



SISTEMA STATISTICO NAZIONALE
ISTITUTO NAZIONALE DI STATISTICA

IMPRESE ISTITUZIONI E UNITÀ LOCALI



FASCICOLO PROVINCIALE
REGGIO DI CALABRIA

7° CENSIMENTO GENERALE DELL'INDUSTRIA E DEI SERVIZI
21 ottobre 1991





i centri dell' ISTAT

come accedere all'informazione statistica

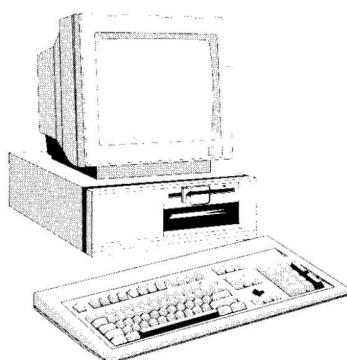

LA BIBLIOTECA CENTRALE

È il più ricco archivio italiano di testi statistici, con oltre 130.000 volumi provenienti da ogni parte del mondo. Funziona come centro di documentazione ed è dotata delle più moderne attrezzature.

Roma, (00184) Via Cesare Balbo, 16
(Orario: lun. - ven. 9.30 - 13.00)
Tel. (06) 46732380 - 46732384

Attivo dal 1989, il Centro Diffusione è una struttura pluriservizi che permette di rendere l'informazione statistica realmente accessibile a tutti. È possibile reperirvi, per la consultazione o l'acquisto, tutte le pubblicazioni e i floppy-disk dell'Istat, consultare banche dati, richiedere certificazioni sui prezzi e sulle retribuzioni, usufruire, anche per telefono, di un servizio informazione e assistenza.

Tutto ciò in tempo reale, senza trafile burocratiche. Un prezioso punto di riferimento per ricercatori, studenti, operatori economici, funzionari pubblici e per chiunque voglia saperne di più sul nostro Paese.

Roma, (00184) Via Cesare Balbo, 11a
(Orario: lun. - ven. 9.00 - 13.00 e 15.00 - 18.30)
Tel. (06) 4827666-46733102-3-4-5-6

IL CENTRO
DIFFUSIONE

GLI UFFICI REGIONALI

I 18 Uffici regionali svolgono, sul territorio, attività di informazione ed assistenza agli utenti, anche grazie ad un terminale collegato con la banca dati centrale ed a biblioteche dove è possibile consultare le pubblicazioni Istat. Promuovono, inoltre, incontri con gli studenti presso le scuole per illustrare come si produce, si diffonde e si utilizza l'informazione statistica.

Piemonte e Valle d'Aosta

Torino (10121) Via Alessandro Volta, 3
Tel. (011) 5612414 - 5612369

Lombardia

Milano (20124) Piazza della Repubblica, 22
Tel. (02) 29000321 - 6595133

Veneto

Venezia-Mestre (30172) Corso del Popolo, 23
Tel. (041) 940060 - 940876

Friuli-Venezia Giulia

Trieste (34137) Via Cesare Battisti, 18
Tel. (040) 371051 - 370737

Liguria

Genova (16121) Via XX Settembre, 8
Tel. (010) 585676 - 565560

Emilia-Romagna

Bologna (40124) Galleria Cavour, 9
Tel. (051) 266275 - 260734

Toscana

Firenze (50125) Via Santo Spirito, 14
Tel. (055) 288055 - 288056

Umbria

Perugia (06100) Via Cesare Balbo, 3
Tel. (075) 34091 - 31031

Marche

Ancona (60121) Corso Garibaldi, 78
Tel. (071) 204821 - 203189

Lazio

Roma (00185) Via Gaeta, 4
Tel. (06) 4468250 - 46733536

Abruzzo

Pescara (65121) Via Firenze, 4
Tel. (085) 34265 - 4216155

Molise

Campobasso (86100) Via Mazzini, 129
Tel. (0874) 69142-69143

Campania

Napoli (80133) Via Verdi, 18
Tel. (081) 5510282 - 5513451

Puglia

Bari (70121) Via Dante Alighieri, 3
Tel. (080) 5214233 - 5213854

Basilicata

Potenza (85100) Via Gabet, 20
Tel. (0971) 411625 - 411717

Calabria

Catanzaro (88100)
Piazzetta della Libertà, 2
Tel. (0961) 741133 - 741239

Sicilia

Palermo (90144)
Via Empedocle Restivo, 102
Tel. (091) 516304 - 520713

Sardegna

Cagliari (09129) Via G.B. Tuveri, 60
Tel. (070) 400143 - 400583

Le pubblicazioni dei Censimenti 1991, come tutte le altre pubblicazioni dell'Istat, sono disponibili presso le maggiori librerie dei capoluoghi di provincia



Istituto Naz.le di Statistica
UFFICIO REGIONALE - PUGLIA
Biblioteca - Coll.....

SISTEMA STATISTICO NAZIONALE
ISTITUTO NAZIONALE DI STATISTICA

IMPRESE ISTITUZIONI E UNITÀ LOCALI

FASCICOLO PROVINCIALE
REGGIO DI CALABRIA

7° CENSIMENTO GENERALE DELL'INDUSTRIA E DEI SERVIZI
21 ottobre 1991



**I DATI PUBBLICATI IN QUESTO VOLUME SONO DISPONIBILI
IN FORMATO ELABORABILE ANCHE SU FLOPPY DISK**

Istat, Roma 1994

*Si autorizza la riproduzione, la diffusione e l'utilizzazione
del contenuto del volume. Si ringrazia per la citazione della fonte.*

Copertina della Cartografia computerizzata dell'I.P.Z.S.
tratta dalla base orografica del territorio nazionale
in proiezione conica di Lambert

Finito di stampare nel mese di dicembre 1994 - Copie 2.000
ISTITUTO POLIGRAFICO E ZECCA DELLO STATO - SALARIO

GUIDA ALLA CLASSIFICAZIONE DELLE ATTIVITÀ ECONOMICHE

(Sezione, sottosezione, divisione e gruppo)

A AGRICOLTURA, CACCIA E SILVICOLTURA

- 01 AGRICOLTURA, CACCIA E RELATIVI SERVIZI
- 01.1 Coltivazioni agricole; orticoltura, floricoltura
- 01.2 Allevamento di animali
- 01.4 Attività dei servizi connessi all'agricoltura e alla zootecnia, esclusi i servizi veterinari
- 01.5 Caccia e cattura di animali per allevamento e ripopolamento di selvaggina, compresi i servizi connessi
- 02 SILVICOLTURA E UTILIZZAZIONE DI AREE FORESTALI E SERVIZI CONNESSI
- 02.0 Silvicoltura e utilizzazione di aree forestali e servizi connessi

B PESCA, PISCICOLTURA E SERVIZI CONNESSI

- 05 PESCA, PISCICOLTURA E SERVIZI CONNESSI
- 05.0 Pesca, piscicoltura e servizi connessi

C ESTRAZIONE DI MINERALI

CA ESTRAZIONE DI MINERALI ENERGETICI

- 10 ESTRAZIONE DI CARBON FOSSILE E LIGNITE; ESTRAZIONE DI TORBA
- 10.1 Estrazione ed agglomerazione di carbon fossile
- 10.2 Estrazione ed agglomerazione di lignite
- 10.3 Estrazione ed agglomerazione di torba
- 11 ESTRAZIONE DI PETROLIO GREGGIO E DI GAS NATURALE; SERVIZI CONNESSI ALL'ESTRAZIONE DI PETROLIO E DI GAS NATURALE, ESCLUSA LA PROSPERAZIONE
- 11.1 Estrazione di petrolio greggio e di gas naturale
- 11.2 Attività dei servizi connessi all'estrazione di petrolio e di gas, esclusa la prospezione
- 12 ESTRAZIONE DI MINERALI DI URANIO E DI TORIO
- 12.0 Estrazione di minerali di uranio e di torio

CB ESTRAZIONE DI MINERALI NON ENERGETICI

- 13 ESTRAZIONE DI MINERALI METALLIFERI
- 13.1 Estrazione di minerali di ferro
- 13.2 Estrazione di minerali metallici non ferrosi, ad eccezione dei minerali di uranio e di torio
- 14 ALTRE INDUSTRIE ESTRATTIVE
- 14.1 Estrazione di pietra
- 14.2 Estrazione di ghiaia, sabbia e argilla
- 14.3 Estrazione di minerali per le industrie chimiche e la fabbricazione di concimi
- 14.4 Produzione di sale
- 14.5 Estrazione di altri minerali e prodotti di cava n.c.a.

D ATTIVITÀ MANIFATTURIERE

DA INDUSTRIE ALIMENTARI, DELLE BEVANDE E DEL TABACCO

- 15 INDUSTRIE ALIMENTARI E DELLE BEVANDE
- 15.1 Produzione, lavorazione e conservazione di carne e di prodotti a base di carne
- 15.2 Lavorazione e conservazione di pesce e di prodotti a base di pesce
- 15.3 Lavorazione e conservazione di frutta e ortaggi

- 15.4 Fabbricazione di oli e grassi vegetali e animali
- 15.5 Industria lattiero-casearia
- 15.6 Lavorazione delle granaglie e di prodotti amidacei
- 15.7 Fabbricazione di prodotti per l'alimentazione degli animali
- 15.8 Fabbricazione di altri prodotti alimentari
- 15.9 Industria delle bevande
- 16 INDUSTRIA DEL TABACCO
- 16.0 Industria del tabacco

DB INDUSTRIE TESSILI E DELL'ABBIGLIAMENTO

- 17 INDUSTRIE TESSILI
- 17.1 Preparazione e filatura di fibre tessili
- 17.2 Tessitura di materie tessili
- 17.3 Finissaggio dei tessuti
- 17.4 Confezionamento di articoli in tessuto, esclusi gli articoli di vestiario
- 17.5 Altre industrie tessili
- 17.6 Fabbricazione di maglierie
- 17.7 Fabbricazione di articoli in maglieria
- 18 CONFEZIONE DI ARTICOLI DI VESTIARIO; PREPARAZIONE E TINTURA DI PELLICCE
- 18.1 Confezione di vestiario in pelle
- 18.2 Confezione di altri articoli di vestiario ed accessori
- 18.3 Preparazione e tintura di pellicce; confezione di articoli in pelliccia

DC INDUSTRIE CONCIARIE, FABBRICAZIONE DI PRODOTTI IN CUOIO, PELLE E SIMILARI

- 19 PREPARAZIONE E CONCIA DEL CUOIO; FABBRICAZIONE DI ARTICOLI DA VIAGGIO, BORSE, ARTICOLI DA CORREGGIAIO, SELLERIA E CALZATURE
- 19.1 Preparazione e concia del cuoio
- 19.2 Fabbricazione di articoli da viaggio, borse, articoli da correggiaio e selleria
- 19.3 Fabbricazione di calzature

DD INDUSTRIA DEL LEGNO E DEI PRODOTTI IN LEGNO

- 20 INDUSTRIA DEL LEGNO E DEI PRODOTTI IN LEGNO E SUGHERO, ESCLUSI I MOBILI; FABBRICAZIONE DI ARTICOLI DI PAGLIA E MATERIALI DA INTRECCIO
- 20.1 Taglio, piallatura e trattamento del legno
- 20.2 Fabbricazione di fogli da impiallacciatura; fabbricazione di compensato, pannelli stratificati (ad anima listellata), pannelli di fibre, di particelle ed altri pannelli
- 20.3 Fabbricazione di elementi di carpenteria in legno e falegnameria per l'edilizia
- 20.4 Fabbricazione di imballaggi in legno
- 20.5 Fabbricazione di altri prodotti in legno; fabbricazione di articoli in sughero, paglia e materiali da intreccio

DE FABBRICAZIONE DELLA PASTA-CARTA, DELLA CARTA E DEI PRODOTTI DI CARTA; STAMPA ED EDITORIA

- 21 FABBRICAZIONE DELLA PASTA-CARTA, DELLA CARTA E DEI PRODOTTI DI CARTA
- 21.1 Fabbricazione della pasta-carta, della carta e del cartone
- 21.2 Fabbricazione di articoli di carta e di cartone

- 22 EDITORIA, STAMPA E RIPRODUZIONE DI SUPPORTI REGISTRATI
- 22.1 Editoria
- 22.2 Stampa e attività dei servizi connessi alla stampa
- 22.3 Riproduzione di supporti registrati
- DF FABBRICAZIONE DI COKE, RAFFINERIE DI PETROLIO, TRATTAMENTO DEI COMBUSTIBILI NUCLEARI**
- 23 FABBRICAZIONE DI COKE, RAFFINERIE DI PETROLIO, TRATTAMENTO DEI COMBUSTIBILI NUCLEARI
- 23.1 Fabbricazione di prodotti di cokeria
- 23.2 Fabbricazione di prodotti petroliferi raffinati
- 23.3 Trattamento dei combustibili nucleari
- DG FABBRICAZIONE DI PRODOTTI CHIMICI E DI FIBRE SINTETICHE E ARTIFICIALI**
- 24 FABBRICAZIONE DI PRODOTTI CHIMICI E DI FIBRE SINTETICHE E ARTIFICIALI
- 24.1 Fabbricazione di prodotti chimici di base
- 24.2 Fabbricazione di pesticidi e di altri prodotti chimici per l'agricoltura
- 24.3 Fabbricazione di pitture, vernici e smalti, inchiostri da stampa e mastici
- 24.4 Fabbricazione di prodotti farmaceutici e di prodotti chimici e botanici per usi medicinali
- 24.5 Fabbricazione di saponi e detergenti, di prodotti per la pulizia e la lucidatura, di profumi e prodotti per toletta
- 24.6 Fabbricazione di altri prodotti chimici
- 24.7 Fabbricazione di fibre sintetiche e artificiali
- DH FABBRICAZIONE DI ARTICOLI IN GOMMA E MATERIE PLASTICHE**
- 25 FABBRICAZIONE DI ARTICOLI IN GOMMA E MATERIE PLASTICHE
- 25.1 Fabbricazione di articoli in gomma
- 25.2 Fabbricazione di articoli in materie plastiche
- DI FABBRICAZIONE DI PRODOTTI DELLA LAVORAZIONE DI MINERALI NON METALLIFERI**
- 26 FABBRICAZIONE DI PRODOTTI DELLA LAVORAZIONE DI MINERALI NON METALLIFERI
- 26.1 Fabbricazione di vetro e di prodotti in vetro
- 26.2 Fabbricazione di prodotti ceramici non refrattari, non destinati all'edilizia; fabbricazione di prodotti ceramici refrattari
- 26.3 Fabbricazione di piastrelle e lastre in ceramica per pavimenti e rivestimenti
- 26.4 Fabbricazione di mattoni, tegole ed altri prodotti per l'edilizia in terracotta
- 26.5 Produzione di cemento, calce, gesso
- 26.6 Fabbricazione di prodotti in calcestruzzo, cemento o gesso
- 26.7 Taglio, modellatura e finitura della pietra
- 26.8 Fabbricazione di altri prodotti in minerali non metalliferi
- DJ PRODUZIONE DI METALLO E FABBRICAZIONE DI PRODOTTI IN METALLO**
- 27 PRODUZIONE DI METALLI E LORO LEGHE
- 27.1 Produzione di ferro, di acciaio e di ferroleghie (CECA)
- 27.2 Fabbricazione di tubi
- 27.3 Altre attività di prima trasformazione del ferro e dell'acciaio e produzione di ferroleghie non CECA
- 27.4 Produzione di metalli di base preziosi e non ferrosi
- 27.5 Fusione di metalli
- 28 FABBRICAZIONE E LAVORAZIONE DEI PRODOTTI IN METALLO, ESCLUSE MACCHINE E IMPIANTI
- 28.1 Fabbricazione di elementi da costruzione in metallo
- 28.2 Fabbricazione di cisterne, serbatoi e contenitori in metallo; fabbricazione di radiatori e caldaie per il riscaldamento centrale
- 28.3 Fabbricazione di generatori di vapore, escluse le caldaie per riscaldamento centrale ad acqua calda
- 28.4 Fucinatura, imbutitura, stampaggio e profilatura dei metalli; metallurgia delle polveri
- 28.5 Trattamento e rivestimento dei metalli, lavorazioni di meccanica generale per conto terzi
- 28.6 Fabbricazione di articoli di coltelleria, utensili e oggetti diversi in metallo
- 28.7 Fabbricazione di altri prodotti metallici
- DK FABBRICAZIONE DI MACCHINE ED APPARECCHI MECCANICI, COMPRESI L'INSTALLAZIONE, IL MONTAGGIO, LA RIPARAZIONE E LA MANUTENZIONE**
- 29 FABBRICAZIONE DI MACCHINE ED APPARECCHI MECCANICI, COMPRESI L'INSTALLAZIONE, IL MONTAGGIO, LA RIPARAZIONE E LA MANUTENZIONE
- 29.1 Fabbricazione di macchine e apparecchi per la produzione e l'utilizzazione dell'energia meccanica, esclusi i motori per aeromobili, veicoli e motocicli
- 29.2 Fabbricazione di altre macchine di impiego generale
- 29.3 Fabbricazione di macchine per l'agricoltura e la silvicoltura
- 29.4 Fabbricazione di macchine utensili (compresi parti e accessori, installazione, manutenzione e riparazione)
- 29.5 Fabbricazione di altre macchine per impieghi speciali
- 29.6 Fabbricazione di armi, sistemi d'arma e munizioni
- 29.7 Fabbricazione di apparecchi per uso domestico n.c.a.
- DL FABBRICAZIONE DI MACCHINE ELETTRICHE E DI APPARECCHIATURE ELETTRICHE ED OTTICHE**
- 30 FABBRICAZIONE DI MACCHINE PER UFFICIO, DI ELABORATORI E SISTEMI INFORMATICI
- 30.0 Fabbricazione di macchine per ufficio, di elaboratori e sistemi informatici
- 31 FABBRICAZIONE DI MACCHINE ED APPARECCHI ELETTRICI N.C.A.
- 31.1 Fabbricazione di motori, generatori e trasformatori elettrici
- 31.2 Fabbricazione di apparecchiature per la distribuzione e il controllo dell'elettricità
- 31.3 Fabbricazione di fili e cavi isolati
- 31.4 Fabbricazione di accumulatori, pile e batterie di pile
- 31.5 Fabbricazione di apparecchi di illuminazione e di lampade elettriche
- 31.6 Fabbricazione di altri apparecchi elettrici n.c.a.
- 32 FABBRICAZIONE DI APPARECCHI RADIOTELEVISIVI E DI APPARECCHIATURE PER LE COMUNICAZIONI
- 32.1 Fabbricazione di tubi e valvole elettronici e di altri componenti elettronici
- 32.2 Fabbricazione di apparecchi trasmettenti per la radio diffusione e la televisione e di apparecchi per la telefonia e telegrafia su filo
- 32.3 Fabbricazione di apparecchi riceventi per la radiodiffusione e la televisione, di apparecchi per la registrazione e la riproduzione del suono o dell'immagine e di prodotti connessi

- 33 FABBRICAZIONE DI APPARECCHI MEDICALI, DI APPARECCHI DI PRECISIONE, DI STRUMENTI OTTICI E DI OROLOGI
- 33.1 Fabbricazione di apparecchi medicali e chirurgici e di apparecchi ortopedici
- 33.2 Fabbricazione di strumenti e apparecchi di misurazione, controllo, prova, navigazione e simili, escluse le apparecchiature di controllo dei processi industriali
- 33.3 Fabbricazione di apparecchiature per il controllo dei processi industriali
- 33.4 Fabbricazione di strumenti ottici e di attrezzature fotografiche
- 33.5 Fabbricazione di orologi

DM FABBRICAZIONE DI MEZZI DI TRASPORTO

- 34 FABBRICAZIONE DI AUTOVEICOLI, RIMORCHI E SEMIRIMORCHI
- 34.1 Fabbricazione di autoveicoli
- 34.2 Fabbricazione di carrozzerie per autoveicoli; fabbricazione di rimorchi e semirimorchi
- 34.3 Fabbricazione di parti ed accessori per autoveicoli e per loro motori
- 35 FABBRICAZIONE DI ALTRI MEZZI DI TRASPORTO
- 35.1 Industria cantieristica: costruzioni navali e riparazioni di navi e imbarcazioni
- 35.2 Costruzione di locomotive, anche da manovra e di materiale rotabile ferro-tranviario
- 35.3 Costruzione di aeromobili e di veicoli spaziali
- 35.4 Fabbricazione di motocicli e biciclette
- 35.5 Fabbricazione di altri mezzi di trasporto n.c.a.

DN ALTRE INDUSTRIE MANIFATTURIERE

- 36 FABBRICAZIONE DI MOBILI; ALTRE INDUSTRIE MANIFATTURIERE
- 36.1 Fabbricazione di mobili
- 36.2 Gioielleria e oreficeria
- 36.3 Fabbricazione di strumenti musicali
- 36.4 Fabbricazione di articoli sportivi
- 36.5 Fabbricazione di giochi e giocattoli
- 36.6 Altre industrie manifatturiere n.c.a.
- 37 RECUPERO E PREPARAZIONE PER IL RICICLAGGIO
- 37.1 Recupero e preparazione per il riciclaggio di cascami e rottami metallici
- 37.2 Recupero e preparazione per il riciclaggio di cascami e rottami non metallici

E PRODUZIONE E DISTRIBUZIONE DI ENERGIA ELETTRICA, GAS E ACQUA

- 40 PRODUZIONE DI ENERGIA ELETTRICA, DI GAS, DI VAPORE E ACQUA CALDA
- 40.1 Produzione e distribuzione di energia elettrica
- 40.2 Produzione di gas; distribuzione di combustibili gassosi mediante condotta
- 40.3 Produzione e distribuzione di vapore ed acqua calda
- 41 RACCOLTA, DEPURAZIONE E DISTRIBUZIONE D'ACQUA
- 41.0 Raccolta, depurazione e distribuzione d'acqua

F COSTRUZIONI

- 45 COSTRUZIONI
- 45.1 Preparazione del cantiere edile
- 45.2 Costruzione completa o parziale di edifici; genio civile

- 45.3 Installazione dei servizi in un fabbricato
- 45.4 Lavori di completamento degli edifici
- 45.5 Noleggio di macchine e attrezzature per la costruzione o la demolizione, con manovratore

G COMMERCIO ALL'INGROSSO E AL DETTAGLIO; RIPARAZIONE DI AUTOVEICOLI, MOTOCICLI E DI BENI PERSONALI E PER LA CASA

- 50 COMMERCIO, MANUTENZIONE E RIPARAZIONE DI AUTOVEICOLI E MOTOCICLI; VENDITA AL DETTAGLIO DI CARBURANTE PER AUTOTRAZIONE
- 50.1 Commercio di autoveicoli
- 50.2 Manutenzione e riparazione di autoveicoli
- 50.3 Commercio di parti e accessori di autoveicoli
- 50.4 Commercio, manutenzione e riparazione di motocicli, accessori e pezzi di ricambio
- 50.5 Vendita al dettaglio di carburanti per autotrazione
- 51 COMMERCIO ALL'INGROSSO E INTERMEDIARI DEL COMMERCIO, AUTOVEICOLI E MOTOCICLI ESCLUSI
- 51.1 Intermediari del commercio
- 51.2 Commercio all'ingrosso di materie prime agricole e di animali vivi
- 51.3 Commercio all'ingrosso di prodotti alimentari, bevande e tabacco
- 51.4 Commercio all'ingrosso di altri beni di consumo finale
- 51.5 Commercio all'ingrosso di prodotti intermedi non agricoli, di rottami e cascami
- 51.6 Commercio all'ingrosso di macchinari e attrezzature
- 51.7 Commercio all'ingrosso di altri prodotti
- 52 COMMERCIO AL DETTAGLIO, ESCLUSO QUELLO DI AUTOVEICOLI E DI MOTOCICLI; RIPARAZIONE DI BENI PERSONALI E PER LA CASA
- 52.1 Commercio al dettaglio in esercizi non specializzati
- 52.2 Commercio al dettaglio di prodotti alimentari, bevande e tabacco in esercizi specializzati
- 52.3 Commercio al dettaglio di prodotti farmaceutici, medicali, di cosmetici e di articoli di profumeria
- 52.4 Commercio al dettaglio di altri prodotti (esclusi quelli di seconda mano) in esercizi specializzati
- 52.5 Commercio al dettaglio di articoli di seconda mano
- 52.6 Commercio al dettaglio al di fuori dei negozi
- 52.7 Riparazione di beni di consumo personali e per la casa

H ALBERGHI E RISTORANTI

- 55 ALBERGHI E RISTORANTI
- 55.1 Alberghi
- 55.2 Campeggi ed altri alloggi per brevi soggiorni
- 55.3 Ristoranti
- 55.4 Bar
- 55.5 Mense e fornitura di pasti preparati

I TRASPORTI, MAGAZZINAGGIO E COMUNICAZIONI

- 60 TRASPORTI TERRESTRI; TRASPORTI MEDIANTE CONDOTTE
- 60.1 Trasporti ferroviari
- 60.2 Altri trasporti terrestri
- 60.3 Trasporti mediante condotte
- 61 TRASPORTI MARITTIMI E PER VIE D'ACQUA
- 61.1 Trasporti marittimi e costieri
- 61.2 Trasporti per vie d'acqua interne (compresi i trasporti lagunari)

- 62 TRASPORTI AEREI
 - 62.1 Trasporti aerei di linea
 - 62.2 Trasporti aerei non di linea
 - 62.3 Trasporti spaziali
- 63 ATTIVITÀ DI SUPPORTO ED AUSILIARIE DEI TRASPORTI; ATTIVITÀ DELLE AGENZIE DI VIAGGIO
 - 63.1 Movimentazione merci e magazzinaggio
 - 63.2 Altre attività connesse ai trasporti
 - 63.3 Attività delle agenzie di viaggio e degli operatori turistici; attività di assistenza turistica n.c.a.
 - 63.4 Attività delle altre agenzie di trasporto
- 64 POSTE E TELECOMUNICAZIONI
 - 64.1 Attività postali e di corriere
 - 64.2 Telecomunicazioni

J INTERMEDIAZIONE MONETARIA E FINANZIARIA

- 65 INTERMEDIAZIONE MONETARIA E FINANZIARIA (ESCLUSE LE ASSICURAZIONI E I FONDI PENSIONE)
 - 65.1 Intermediazione monetaria
 - 65.2 Altre intermediazioni finanziarie
- 66 ASSICURAZIONI E FONDI PENSIONE, ESCLUSE LE ASSICURAZIONI SOCIALI OBBLIGATORIE
 - 66.0 Assicurazioni e fondi pensione, escluse le assicurazioni sociali obbligatorie
- 67 ATTIVITÀ AUSILIARIE DELLA INTERMEDIAZIONE FINANZIARIA
 - 67.1 Attività ausiliarie della intermediazione finanziaria, escluse le assicurazioni e i fondi pensione
 - 67.2 Attività ausiliarie delle assicurazioni e dei fondi pensione

K ATTIVITÀ IMMOBILIARI, NOLEGGIO, INFORMATICA, RICERCA, ALTRE ATTIVITÀ PROFESSIONALI ED IMPRENDITORIALI

- 70 ATTIVITÀ IMMOBILIARI
 - 70.1 Attività immobiliari su beni propri
 - 70.2 Locazione di beni immobili propri e sublocazione
 - 70.3 Attività immobiliare per conto terzi
- 71 NOLEGGIO DI MACCHINARI E ATTREZZATURE SENZA OPERATORE E DI BENI PER USO PERSONALE E DOMESTICO
 - 71.1 Noleggio di autovetture
 - 71.2 Noleggio di altri mezzi di trasporto
 - 71.3 Noleggio di altri macchinari ed attrezzature
 - 71.4 Noleggio di beni per uso personale e domestico n.c.a.
- 72 INFORMATICA E ATTIVITÀ CONNESSE
 - 72.1 Consulenza per installazione di elaboratori elettronici
 - 72.2 Fornitura di software e consulenza in materia di informatica
 - 72.3 Elaborazione elettronica dei dati
 - 72.4 Attività delle banche di dati
 - 72.5 Manutenzione e riparazione di macchine per ufficio e di elaboratori elettronici
 - 72.6 Altre attività connesse all'informatica
- 73 RICERCA E SVILUPPO
 - 73.1 Ricerca e sviluppo sperimentale nel campo delle scienze naturali e dell'ingegneria
 - 73.2 Ricerca e sviluppo sperimentale nel campo delle scienze sociali e umanistiche

- 74 ALTRE ATTIVITÀ PROFESSIONALI ED IMPRENDITORIALI
 - 74.1 Attività legali, contabilità, tenuta di libri contabili; consulenza in materia fiscale; studi di mercato e sondaggi di opinione; consulenza commerciale e di gestione; holding
 - 74.2 Attività in materia di architettura, di ingegneria ed altre attività tecniche
 - 74.3 Collaudi e analisi tecniche
 - 74.4 Pubblicità
 - 74.5 Servizi di ricerca, selezione e fornitura di personale
 - 74.6 Servizi di investigazione e vigilanza
 - 74.7 Servizi di pulizia e disinfestazione
 - 74.8 Altre attività di tipo professionale ed imprenditoriale n.c.a.

L PUBBLICA AMMINISTRAZIONE E DIFESA; ASSICURAZIONE SOCIALE OBBLIGATORIA

- 75 PUBBLICA AMMINISTRAZIONE E DIFESA; ASSICURAZIONE SOCIALE OBBLIGATORIA
 - 75.1 Amministrazione pubblica; politica economica e sociale
 - 75.2 Servizi della pubblica amministrazione forniti alla intera collettività
 - 75.3 Assicurazione sociale obbligatoria

M ISTRUZIONE

- 80 ISTRUZIONE
 - 80.1 Istruzione primaria
 - 80.2 Istruzione secondaria
 - 80.3 Istruzione universitaria
 - 80.4 Istruzione per gli adulti ed altri servizi di istruzione

N SANITÀ E ALTRI SERVIZI SOCIALI

- 85 SANITÀ E ALTRI SERVIZI SOCIALI
 - 85.1 Attività dei servizi sanitari
 - 85.2 Servizi veterinari
 - 85.3 Assistenza sociale

O ALTRI SERVIZI PUBBLICI, SOCIALI E PERSONALI

- 90 SMALTIMENTO DEI RIFIUTI SOLIDI, DELLE ACQUE DI SCARICO E SIMILI
 - 90.0 Smaltimento dei rifiuti solidi, delle acque di scarico e simili
- 91 ATTIVITÀ DI ORGANIZZAZIONI ASSOCIATIVE N.C.A.
 - 91.1 Attività di organizzazioni economiche, di titolari di impresa, professionali
 - 91.2 Attività dei sindacati di lavoratori dipendenti
 - 91.3 Attività di altre organizzazioni associative
- 92 ATTIVITÀ RICREATIVE, CULTURALI E SPORTIVE
 - 92.1 Produzioni e distribuzioni cinematografiche e di video
 - 92.2 Attività radiotelevisive
 - 92.3 Altre attività dello spettacolo
 - 92.4 Attività delle agenzie di stampa
 - 92.5 Attività di biblioteche, archivi, musei ed altre attività culturali
 - 92.6 Attività sportive
 - 92.7 Altre attività ricreative
- 93 ALTRE ATTIVITÀ DEI SERVIZI
 - 93.0 Altre attività dei servizi

Indice

Presentazione	Pag.	9
Introduzione	»	11
Definizioni	»	31
Avvertenze alle tavole	»	37
Tabelle sinottiche relative ai caratteri considerati nelle tavole	»	47
Grafici	»	53
Guida alla Classificazione delle attività economiche (inserita nel fascicolo)		

PARTE PRIMA — I CARATTERI GENERALI

CAPITOLO 1 – REGGIO DI CALABRIA NEGLI ULTIMI 20 ANNI ATTRAVERSO I CENSIMENTI

Tavola 1.1 - Imprese e addetti per settore di attività economica	Pag.	65
Tavola 1.2 - Imprese e addetti per classe di addetti	»	66
Tavola 1.3 - Imprese e addetti per classe di addetti e settore di attività economica	»	67
Tavola 1.4 - Variazioni del numero delle imprese e degli addetti per settore di attività economica, classe di addetti e tipo di comune	»	67
Tavola 1.5 - Imprese, unità locali e addetti per sezione, sottosezione, divisione e gruppo di attività economica	»	68
Tavola 1.6 - Unità locali e addetti per settore di attività economica	»	77
Tavola 1.7 - Unità locali e addetti per classe di addetti	»	78
Tavola 1.8 - Unità locali e addetti per classe di addetti e settore di attività economica	»	79
Tavola 1.9 - Variazioni del numero delle unità locali e degli addetti per settore di attività economica, classe di addetti e tipo di comune	»	79

CAPITOLO 2 – REGGIO DI CALABRIA OGGI: IMMAGINI DELLA PROVINCIA

Tavola 2.1 - Imprese, istituzioni, unità locali e addetti per sezione, sottosezione, divisione, gruppo di attività economica e classe di addetti . . .	Pag.	80
Tavola 2.2 - Imprese per settore di attività economica e caratteristiche strutturali, unità locali per settore di attività economica e classe di addetti . . .	»	91
Tavola 2.3 - Addetti alle imprese per settore di attività economica e caratteristiche strutturali delle imprese, addetti alle unità locali per settore di attività economica e classe di addetti	»	92

Tavola 2.4	- Istituzioni pubbliche e private per caratteristiche strutturali, unità locali per classe di addetti	Pag.	93
Tavola 2.5	- Addetti alle istituzioni pubbliche e private per caratteristiche strutturali delle istituzioni, addetti alle unità locali per classe di addetti	»	94
Tavola 2.6	- Unità locali per settore di attività economica, tipo e ampiezza demografica dei comuni	»	95
Tavola 2.7	- Addetti alle unità locali per settore di attività economica, tipo e ampiezza demografica dei comuni	»	96

PARTE SECONDA - REGGIO DI CALABRIA NEL DETTAGLIO

CAPITOLO 3 — DATI PROVINCIALI

LE IMPRESE

Tavola 3.1	- Imprese e addetti secondo la forma giuridica per sezione, sottosezione, divisione e gruppo di attività economica, classe di addetti e tipo di comune	Pag.	99
Tavola 3.2	- Società e addetti secondo la forma giuridica per sezione, sottosezione, divisione e gruppo di attività economica, classe di addetti e tipo di comune	»	104
Tavola 3.3	- Imprese per classe di addetti, sezione, sottosezione, divisione, gruppo di attività economica e tipo di comune	»	109
Tavola 3.4	- Addetti alle imprese per classe di addetti e sezione, sottosezione, divisione e gruppo di attività economica	»	114
Tavola 3.5	- Imprese e unità locali dipendenti secondo la diffusione territoriale dell'impresa per sezione, sottosezione, divisione e gruppo di attività economica, classe di addetti e tipo di comune	»	119
Tavola 3.6	- Imprese e addetti secondo il numero di unità locali per sezione, sottosezione, divisione e gruppo di attività economica, classe di addetti e tipo di comune	»	124
Tavola 3.7	- Imprese e addetti che utilizzano attrezzature informatiche, beni capitali in leasing, che sono consorziate o associate con altre strutture per sezione, sottosezione, divisione e gruppo di attività economica, classe di addetti e tipo di comune	»	129
Tavola 3.8	- Imprese dell'industria manifatturiera e addetti per sistema di produzione, sezione, sottosezione, divisione e gruppo di attività economica, classe di addetti e tipo di comune	»	134
Tavola 3.9	- Imprese artigiane e addetti per forma giuridica, sezione, sottosezione, divisione e gruppo di attività economica, classe di addetti e tipo di comune	»	137
Tavola 3.10	- Esercizi di commercio ambulante (<i>commercio su aree pubbliche</i>) e relativi addetti per classe di addetti, classe e categoria di attività economica	»	140
Tavola 3.11	- Esercizi di commercio ambulante (<i>commercio su aree pubbliche</i>) e relativi addetti per categoria posizionale, diffusione territoriale, numero di mezzi di trasporto in dotazione agli esercizi stessi e per classe e categoria di attività economica	»	141

LE ISTITUZIONI

Tavola 3.12 - Istituzioni per classe di addetti, forma istituzionale e tipo di comune	Pag.	142
Tavola 3.13 - Addetti alle istituzioni per classe di addetti e forma istituzionale	»	142
Tavola 3.14 - Istituzioni per classe di addetti, sezione, sottosezione, divisione, gruppo di attività economica e tipo di comune	»	143
Tavola 3.15 - Addetti alle istituzioni per classe di addetti e sezione, sottosezione, divisione e gruppo di attività economica	»	144
Tavola 3.16 - Istituzioni e unità locali dipendenti secondo la diffusione territoriale per sezione, sottosezione, divisione e gruppo di attività economica, classe di addetti e tipo di comune	»	145
Tavola 3.17 - Istituzioni e addetti secondo il numero di unità locali per sezione, sottosezione, divisione e gruppo di attività economica, classe di addetti e tipo di comune	»	146
Tavola 3.18 - Istituzioni e addetti che utilizzano attrezzature informatiche, beni capitali in leasing, che sono consorziate o associate con altre strutture per sezione, sottosezione, divisione e gruppo di attività economica, classe di addetti e tipo di comune	»	147

LE UNITÀ LOCALI DELLE IMPRESE

Tavola 3.19 - Unità locali delle imprese per classe di addetti, sezione, sottosezione, divisione, gruppo di attività economica e tipo di comune	Pag.	148
Tavola 3.20 - Addetti alle unità locali delle imprese per classe di addetti, sezione, sottosezione, divisione, gruppo di attività economica e tipo di comune	»	153
Tavola 3.21 - Unità locali delle imprese e addetti per tipo di unità locale, sezione, sottosezione, divisione e gruppo di attività economica, classe di addetti e tipo di comune	»	158
Tavola 3.22 - Unità locali delle imprese e addetti per classe di superficie coperta, sezione, sottosezione e divisione di attività economica, classe di addetti e tipo di comune	»	163
Tavola 3.23 - Mezzi di trasporto in dotazione alle unità locali delle imprese per tipo, sezione, sottosezione e divisione di attività economica, classe di addetti e tipo di comune	»	165

LE UNITÀ LOCALI DELLE ISTITUZIONI

Tavola 3.24 - Unità locali delle istituzioni per classe di addetti, forma istituzionale e tipo di comune	Pag.	168
Tavola 3.25 - Addetti alle unità locali delle istituzioni per classe di addetti, forma istituzionale e tipo di comune	»	169
Tavola 3.26 - Unità locali delle istituzioni per classe di addetti, sezione, sottosezione, divisione, gruppo di attività economica e tipo di comune	»	170

Tavola 3.27 - Addetti alle unità locali delle istituzioni per classe di addetti, sezione, sottosezione, divisione e gruppo di attività economica e tipo di comune	Pag.	172
Tavola 3.28 - Unità locali delle istituzioni e addetti per tipo di unità locale, forma istituzionale e tipo di comune	»	173
Tavola 3.29 - Unità locali delle istituzioni e addetti per tipo di unità locale, sezione, sottosezione, divisione e gruppo di attività economica, classe di addetti e tipo di comune	»	174
Tavola 3.30 - Unità locali delle istituzioni e addetti per classe di superficie coperta, sezione, sottosezione, divisione di attività economica, classe di addetti e tipo di comune	»	176
Tavola 3.31 - Mezzi di trasporto in dotazione alle unità locali delle istituzioni per tipo, sezione, sottosezione, divisione di attività economica, classe di addetti e tipo di comune	»	177

L'OCCUPAZIONE

Tavola 3.32 - Addetti alle unità locali delle imprese e delle istituzioni per sesso, sezione, sottosezione, divisione e gruppo di attività economica e tipo di comune	»	178
Tavola 3.33 - Addetti alle unità locali delle imprese e delle istituzioni per tipo di rapporto di lavoro, sezione, sottosezione, divisione e gruppo di attività economica e tipo di comune	»	183
Tavola 3.34 - Addetti alle unità locali delle imprese e delle istituzioni per categoria posizionale, sesso, sezione, sottosezione e divisione di attività economica e tipo di comune	»	188
Tavola 3.35 - Addetti alle unità locali delle imprese per categoria posizionale, sesso, sezione, sottosezione e divisione di attività economica	»	194
Tavola 3.36 - Addetti alle unità locali delle istituzioni per categoria posizionale, sesso e forma istituzionale	»	200

CAPITOLO 4 — DATI COMUNALI

Tavola 4.1 - Imprese, istituzioni, unità locali e addetti per comune	Pag.	201
Tavola 4.2 - Imprese, istituzioni, unità locali, addetti e popolazione residente per comune	»	203
Tavola 4.3 - Addetti alle unità locali delle imprese e delle istituzioni distinti tra indipendenti e dipendenti, per sesso e per comune	»	205
Tavola 4.4 - Addetti alle unità locali delle imprese e delle istituzioni per comune	»	207

APPENDICE

A - Schemi delle tavole disponibili	Pag.	211
B - Qualifiche professionali degli addetti alle istituzioni	»	220
C - Tabelle di ragguglio tra le classificazioni delle attività economiche adottate per i Censimenti del 1991, 1981 e 1971	»	223

Fac simile dei questionari di rilevazione:

Mod. Istat CIS.1: Questionario generale

Mod. Istat CIS.2: Questionario per il commercio ambulante

Presentazione

Nel Fascicolo sono riportati i dati definitivi del 7° Censimento generale dell'Industria e dei Servizi relativi alla provincia di Reggio di Calabria. Le tavole in esso contenute forniscono un'immagine delle principali caratteristiche strutturali rilevate per le imprese, per le istituzioni e per le unità locali.

Per la messa a punto del piano di rilevazione si è tenuto conto delle proposte formulate da un'apposita Commissione di studio istituita presso l'Istituto Nazionale di Statistica della quale hanno fatto parte docenti universitari e rappresentanti di Amministrazioni pubbliche e di vari Enti interessati all'utilizzazione dei dati censuari; la Commissione ha tenuto in debito conto, dedicandovi più sessioni di lavoro, le necessità conoscitive derivanti da organismi internazionali in particolare quelle espresse dalla Comunità Europea.

Dopo brevi cenni storici sui Censimenti dell'Industria e dei Servizi effettuati in Italia, vengono fornite indicazioni sulle basi giuridiche del Censimento, sulla struttura organizzativa adottata, sulle unità di rilevazione e sugli strumenti classificatori, nonché sulla qualità dei dati ed infine sulla diffusione dei risultati.

Vengono date le definizioni di impresa, istituzione, unità locale ed addetti alle strutture citate. Al fine di facilitare l'interpretazione delle notizie riportate nelle tavole, sono state redatte apposite «Avvertenze».

Per una più agevole lettura, le tavole sono state raggruppate in due parti, secondo il grado di approfondimento dell'analisi: nella Parte prima (Capitoli 1 e 2) sono considerati i caratteri generali relativi alla provincia, nella Parte seconda (Capitoli 3 e 4) sono fornite informazioni di dettaglio.

In particolare:

- il Capitolo 1 - REGGIO DI CALABRIA NEGLI ULTIMI 20 ANNI riporta, per i caratteri principali rilevati, i confronti con i precedenti Censimenti del 1971 e 1981;
- il Capitolo 2 - REGGIO DI CALABRIA OGGI: IMMAGINI DELLA PROVINCIA, contiene i dati relativi alle principali caratteristiche delle imprese, delle istituzioni e delle unità locali, alla data del Censimento;
- il Capitolo 3 - DATI PROVINCIALI, fornisce una serie di tavole nelle quali sono considerati in dettaglio gli aspetti economico-strutturali rilevati;
- il Capitolo 4 - DATI COMUNALI, contiene informazioni su alcuni caratteri dettagliati a livello comunale.

Per una più completa conoscenza delle modalità tecniche seguite per l'esecuzione del Censimento, si veda il volume «13° Censimento generale della popolazione e 7° Censimento generale dell'industria e dei Servizi, 20-21 ottobre 1991 - Disposizioni per gli organi periferici e istruzioni per il rilevatore», edizione 1991, ed inoltre «La progettazione dei Censimenti 1991, Fascicolo n. 3 - Censimento dell'industria e dei servizi. Il piano di rilevazione».

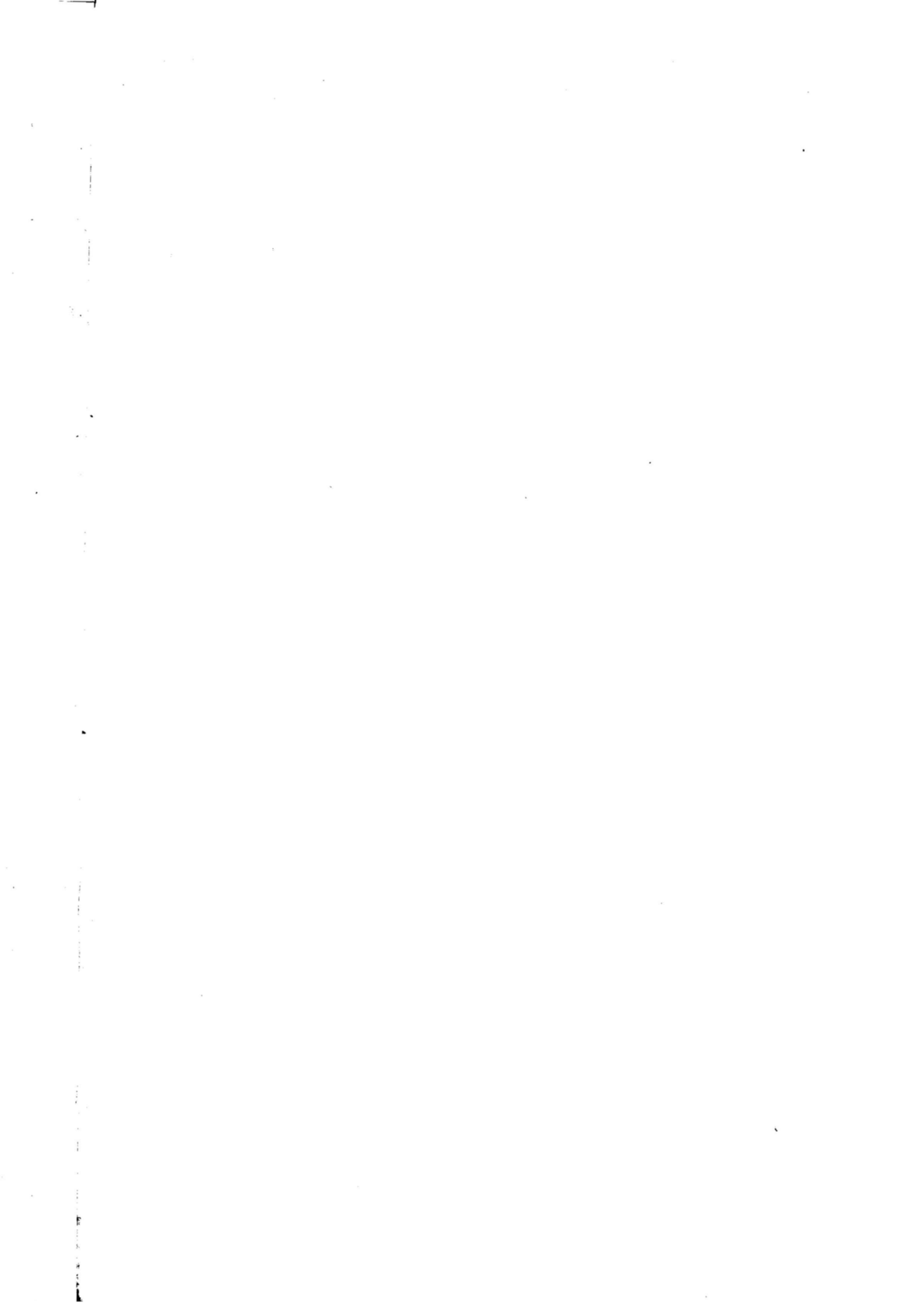

Introduzione

1. Cenni storici

Il primo Censimento generale dell'industria e del commercio fu effettuato nel 1927, a cura del nuovo Istituto Centrale di Statistica, costituito nell'anno precedente. Nel 1937-39 fu effettuato il secondo Censimento della serie, considerato il più notevole tentativo per approfondire la conoscenza strutturale ed economica dei settori produttivi. La sua complessa struttura ne consigliò la realizzazione nel triennio, rivolgendosi, nei singoli anni, a specifiche parti del campo di osservazione previsto.

A partire dal 3° Censimento, che si svolse il 5 novembre 1951, le rilevazioni censuarie economiche sono state effettuate con cadenza decennale: il 16 ottobre 1961, il 25 ottobre 1971 e il 26 ottobre 1981, con impostazione, organizzazione, finalità e obiettivi omogenei, differenziandosi soltanto per le modificazioni imposte dai cambiamenti tecnologici e dalla necessità di adeguare i contenuti ad una realtà economica in evoluzione.

2. Basi giuridiche

Il 7° Censimento generale dell'industria e dei servizi ha avuto luogo con riferimento alla data del 21 ottobre 1991, in attuazione della legge 9 gennaio 1991, n.11 e del relativo Regolamento di esecuzione, emanato con Decreto del Presidente della Repubblica, del 23 luglio 1991, n. 254.

3. Le innovazioni del Censimento 1991

Il 7° Censimento generale dell'industria e dei servizi presenta due sostanziali novità rispetto a quelli che lo hanno preceduto. In primo luogo, è stata introdotta una nuova unità di rilevazione relativa alle istituzioni.

La seconda novità è costituita dal fatto che la rilevazione censuaria è stata attuata in due fasi. Nella prima, dall'11 al 19 ottobre 1991, è stato consegnato alle unità censite il questionario generale, contenente richieste di informazioni di carattere generale, cioè notizie connesse con le caratteristiche strutturali comuni a tutte le unità economiche di rilevazione (imprese, istituzioni e unità locali da esse dipendenti). Nella seconda, svolta dal 22 ottobre al 29 novembre 1991, durante la fase di raccolta del questionario generale, sono stati consegnati i questionari settoriali con i quali sono stati approfonditi i temi trattati nel questionario generale e sono stati analizzati altri

fenomeni di interesse. Proprio perché di dettaglio e di approfondimento, le notizie rilevate con il questionario settoriale possono ritenersi significative soltanto a partire da una certa dimensione dell'impresa, per cui esse non sono state richieste alle piccole imprese ma soltanto alle imprese industriali e dei servizi di media e grande ampiezza.

La modalità di distribuzione è stata diversa per i due tipi di questionario. Quello generale è stato consegnato mano a mano che il rilevatore, nel suo percorso, incontrava una sede d'impresa o istituzione o un'unità locale, mentre i questionari settoriali sono stati distribuiti in un secondo momento soltanto alle sedi d'impresa sopra la soglia dimensionale stabilita. Queste ultime imprese avevano il compito di compilare i questionari, uno con riferimento a se stesse e uno per ciascuna unità locale dipendente. Inoltre, i questionari settoriali, una volta revisionati dai comuni, sono stati inoltrati direttamente all'Istat per la registrazione. I questionari generali, invece, dopo essere stati revisionati dai comuni e resi anonimi mediante distacco del primo foglio contenente le notizie anagrafiche, sono stati inoltrati direttamente ai centri di registrazione; i fogli con le notizie anagrafiche sono stati, invece, trasmessi all'Istat.

La molteplicità delle operazioni da svolgere per la realizzazione del Censimento è uno tra i motivi che hanno spinto l'Istat a dotarsi di nuovi strumenti per migliorare la qualità dell'informazione: la campagna d'informazione, l'introduzione del numero verde, il monitoraggio telematico delle operazioni censuarie, la formazione dei rilevatori con il sostegno di audiovisivi vanno visti in tale contesto e allineano l'Istat alle esperienze più avanzate in campo internazionale.

È da sottolineare, infine, che la diversità di somministrazione dei due tipi di questionario (il generale e i settoriali) ha comportato una maggiore laboriosità nello spoglio, poiché si sono dovute seguire due distinte linee di lavorazione, con tempi sfalsati, dal momento che i dati relativi ai questionari settoriali – riferendosi ad un universo notevolmente più piccolo – si sono resi disponibili prima di quelli raccolti attraverso il questionario generale.

4. La rete di rilevazione

L'organizzazione periferica per l'esecuzione dei Censimenti è stata costituita dai seguenti organi:

- *Commissione regionale di Censimento*, costituita con provvedimento del Presidente dell'Istat in ogni Regione, escluso il Trentino-Alto Adige, avente il compito di agevolare, nell'ambito regionale, il regolare e corretto adempimento delle funzioni attribuite agli altri Organi di Censimento locali, nonché di svolgere opera informativa e divulgativa sulle finalità dei Censimenti stessi.

- *Comitato provinciale di Censimento*, istituito in ogni provincia con provvedimento del Prefetto, avente il compito di fornire indicazioni circa la regolare e uniforme applicazione delle disposizioni previste dal Regolamento di esecuzione dei Censimenti e delle istruzioni emanate dal-

l'Istat; di vigilare sulla corretta e tempestiva esecuzione dei compiti affidati agli Uffici comunali di Censimento, sulla base delle indicazioni fornite dal responsabile dell'Ufficio provinciale di Censimento; di adottare, nei casi di non regolare svolgimento delle operazioni censuarie da parte degli Uffici comunali di Censimento, le iniziative necessarie per rimuoverne le cause.

- *Ufficio provinciale di Censimento*, con i compiti di: vigilare per assicurare il tempestivo e regolare svolgimento delle operazioni affidate agli Uffici comunali di Censimento, secondo il calendario e le modalità stabilite dall'Istat e, nel caso di irregolarità, proporre al comitato provinciale di Censimento gli interventi ritenuti necessari; inviare all'Istat, con le modalità e i tempi indicati dall'Istituto stesso, rapporti sullo stato delle operazioni censuarie, tenendo conto delle relazioni degli ispettori provinciali e dei rapporti inviati dagli Uffici comunali di Censimento; effettuare gli adempimenti amministrativi e contabili stabiliti dall'Istat con apposite istruzioni.

- *Ufficio comunale di Censimento*, con l'incarico di svolgere numerose operazioni, secondo le disposizioni impartite dall'Istat, riguardanti la ripartizione del territorio comunale in sezioni di Censimento, la selezione e la formazione dei rilevatori e dei coordinatori e il controllo della loro attività, l'invio all'Ufficio provinciale di Censimento di rapporti periodici sullo svolgimento delle operazioni censuarie.

- *Prefetto*, in quanto responsabile del buon andamento delle operazioni di Censimento nella Provincia, secondo quanto previsto dal Regolamento di esecuzione del Censimento.

- *Sindaco*, coadiuvato dal segretario comunale, in quanto responsabile del buon andamento delle operazioni di Censimento nell'ambito del comune.

- *Coordinatore*, previsto per i comuni che, alla data del 31 dicembre 1990, avevano una popolazione superiore ai 10.000 abitanti e scelto preferibilmente tra il personale dipendente del comune o il personale civile di altre Amministrazioni ed Enti pubblici, con l'incarico di controllare giornalmente l'attività di raccolta dei dati effettuata dai rilevatori nonché di fornire agli stessi la necessaria assistenza ai fini del regolare svolgimento delle operazioni censuarie.

- *Rilevatore*, scelto preferibilmente tra il personale dipendente del comune o il personale civile di altre Amministrazioni ed Enti pubblici, con l'incarico di effettuare la raccolta dei dati nell'ambito di una o più sezioni di Censimento assegnategli.

A completamento dell'illustrazione delle componenti in cui si è articolata la rete di rilevazione, si riportano, nel prospetto che segue, alcune caratteristiche socio-demografiche dei rilevatori e dei coordinatori impiegati dai comuni della provincia di Reggio di Calabria.

Prospetto 1 – Caratteristiche socio-demografiche dei rilevatori e coordinatori nominati nella provincia di Reggio di Calabria

MODALITÀ	RILEVATORI		COORDINATORI	
	Numero	%	Numero	%
TOTALE	1.073	100,0	34	100,0
Sesso				
Maschi	556	51,8	15	44,1
Femmine	517	48,2	19	55,9
Classe d'età (anni)				
Meno di 25	481	44,8	3	8,8
25-29	261	24,3	2	5,9
30-39	258	24,0	15	44,1
40-49	62	5,8	9	26,5
50-59	10	0,9	4	11,8
60 e più	1	0,1	1	2,9
Grado d'istruzione				
Laureati	61	5,7	11	32,4
Diplomati	984	91,7	22	64,7
Non diplomati	28	2,6	1	2,9
Condizione abituale				
Occupati	197	18,4	30	88,2
<i>Di cui dipendenti comunali</i>	<i>181</i>	<i>16,9</i>	<i>30</i>	<i>88,2</i>
Disoccupati e in cerca di prima occupazione	713	66,4	2	5,9
Studenti	149	13,9	1	2,9
Altre condizioni non professionali	14	1,3	1	2,9
Precedenti esperienze come rilevatore				
SI	249	23,2	15	44,1
NO	824	76,8	19	55,9

5. Unità di rilevazione e strumenti classificatori

Le unità di rilevazione del Censimento dell'industria e dei servizi sono: l'impresa, l'istituzione e l'unità locale (gestita da una impresa o da una istituzione).

È assimilabile ad una impresa, l'esercizio di commercio ambulante (o commercio su aree pubbliche di cui alla legge 112/91). Siffatto universo è stato censito nel periodo 11 ottobre-9 novembre 1991 tramite intervista effettuata, a cura del rilevatore, al titolare dell'esercizio di commercio ambulante e la compilazione di uno specifico questionario.

Le profonde trasformazioni economico-sociali avvenute negli anni '80 ed i mutamenti tecnologici previsti negli anni '90 hanno comportato la necessità di effettuare un radicale rinnovamento degli strumenti classificatori utilizzati per il Censimento. Tale operazione ha riguardato, in particolare modo, la classificazione delle attività economiche.

In relazione al rinnovamento degli strumenti classificatori utilizzati per il Censimento, l'Istituto Nazionale di Statistica ha costituito un'apposita Commissione di studio, incaricata di formulare proposte per l'adeguamento dell'ATECO 91(1) alla classificazione NACE rev. 1 (versione rivisitata e aggiornata della NACE 70).

L'ATECO 91 contiene, ora, le stesse rubriche della NACE Rev.1 fino al quarto livello di dettaglio. Un quinto livello di dettaglio è stato ottenuto per disaggregazione del quarto livello della NACE rev. 1. Nel predisporre il dettaglio si è tenuto conto non soltanto delle proposte formulate dalla Commissione di studio ma anche delle esigenze delle imprese, grazie alle indicazioni fornite dalle varie Associazioni di categoria e di quelle di Enti dell'Amministrazione centrale (Ministero delle Finanze, Inps, ecc).

L'ATECO 91 è nata, quindi, con lo scopo di raggiungere i seguenti obiettivi:

- fornire informazioni statistiche attendibili e aggiornate, utilizzando standard di migliore qualità rispetto al passato, in conseguenza dei grandi cambiamenti in atto nel sistema produttivo e sociale;
- garantire la comparabilità tra la classificazione nazionale e quelle comunitarie, e quindi tra statistiche nazionali e statistiche comunitarie, in vista della realizzazione del mercato unico;
- fornire un supporto metodologico agli Enti dell'Amministrazione centrale e locale a seguito della creazione del Sistema statistico nazionale.

Nella nuova Classificazione delle attività economiche 1991, tutte le attività produttive sono raggruppate e codificate a partire da un primo livello costituito da 17 «sezioni», due delle quali articolate in 16 «sottosezioni» (codificate con 1 o 2 lettere alfabetiche maiuscole), da un secondo livello costituito da 60 divisioni (con codici a due cifre) che a loro volta si suddividono in 222 Gruppi (terzo livello con codici a 3 cifre). Molti Gruppi, a loro volta, si suddividono in 512 Classi (quarto livello con codici a 4 cifre) e queste ultime si suddividono, talora, in Categorie (quinto livello con codici a 5 cifre) dando luogo, in complesso, a 874 raggruppamenti di quinto livello, con codici a 3, 4 e 5 cifre (Ogni gruppo che non si suddivide in Classi e Categorie e ogni Classe che non si suddivide in Categorie vanno considerati come altrettante Categorie aventi, rispettivamente, due zeri alla quarta e quinta cifra del codice e uno zero alla quinta cifra del codice).

6. Campo di osservazione

Le attività economiche che hanno formato oggetto del Censimento dell'industria e dei servizi e che pertanto ne costituiscono il campo di osservazione sono:

- le attività della Divisione 01 (Agricoltura, caccia e relativi servizi), limitatamente ai seguenti gruppi, classi e categorie:

Categoria 01.13.1 - solo le aziende vitivinicole;

(1) Cfr. Istat, «*Classificazione delle attività economiche*», Metodi e Norme, Serie C, n. 11, 1991.

Categoria 01.25.5 - solo per la parte relativa all'allevamento di cani, serpenti, leoni e animali esotici in genere;

Gruppo 01.4 - attività dei servizi connessi all'agricoltura e zootecnia (esclusi i servizi veterinari);

Classe 01.50 - caccia e cattura animali per allevamento e ripopolamento di selvaggina compresi i servizi connessi (escluse caccia e cattura animali annesse ad aziende boschive).

- le attività della Divisione 02 (Silvicoltura e Attività di utilizzazione delle foreste e dei boschi), con esclusione della sola Silvicoltura;

- le attività della Divisione 05 (Pesca, piscicoltura e servizi connessi), con esclusione del solo esercizio di allevamento di pesci in acque dolci annesso ad aziende agricole, che costituisce una parte della Categoria 05.02.2;

- tutte le attività delle Divisioni da 10 a 37 (Estrazione di minerali e Attività manifatturiere di ogni tipo), delle Divisioni 40 e 41 (Produzione e distribuzione di energia elettrica, gas e acqua), della Divisione 45 (Costruzioni), delle Divisioni da 50 a 52 (Commercio all'ingrosso e al dettaglio; Riparazione di autoveicoli, motocicli e di beni personali e per la casa), della Divisione 55 (Alberghi e Ristoranti), delle Divisioni da 60 a 67 (Trasporti, Magazzinaggio e Comunicazioni; Intermediazione monetaria e finanziaria), delle Divisioni da 70 a 74 (Attività immobiliari, Noleggio, Informatica, Ricerca, Altre attività professionali e imprenditoriali); della Divisione 75 (Pubblica Amministrazione e Difesa; Assicurazione sociale obbligatoria) delle Divisioni 80 (Istruzione), 85 (Sanità ed altri servizi sociali) e 90 (Smaltimento dei rifiuti solidi, delle acque di scarico e simili);

- le attività della Divisione 91 (Attività di organizzazioni associative [n.c.a.]), con esclusione della classe 91.31 (attività delle organizzazioni religiose);

- le attività della Divisione 92 (Attività ricreative, culturali e sportive) con esclusione delle «attività prestate da singoli atleti, istruttori, insegnanti, allenatori e simili» (parte della Categoria 92.62.2);

- tutte le attività della Divisione 93 (Altre attività dei servizi).

Tutte le attività economiche sopra menzionate con la sola eccezione della Divisione 75 (Pubblica amministrazione e Difesa; Assicurazione sociale obbligatoria), di parte della Divisione 85 (relativamente alle strutture sanitarie e dei servizi sociali pubblici), nonché le attività della Divisione 91 (Attività di organizzazioni associative [n.c.a.]) costituiscono il campo di osservazione anche dei questionari settoriali.

7. Qualità dei dati

La qualità dell'informazione statistica è uno dei principali obiettivi dell'Istat. A partire dai Censimenti del 1991, l'Istituto si è impegnato a garantire standard qualitativi sempre più alti ed a fornire agli utilizzatori un insieme di indicatori sulla qualità dei dati pubblicati al fine di favorire un uso più corretto degli stessi.

Il perseguimento di tale obiettivo è risultato particolarmente oneroso e complesso per le rilevazioni censuarie (anche se, da un punto di vista logico, il Censimento è assimilabile ad una qualsiasi indagine statistica), a causa della dimensione delle popolazioni e dei relativi archivi di dati, dei legami con molteplici statistiche e per le stesse modalità di rilevazione.

A tale complessità si è tentato di dare soluzione analizzando approfonditamente le operazioni sequenzialmente necessarie al processo produttivo dei dati ed integrando i controlli e le azioni di correzione su singoli segmenti in un complesso unitario ed interdipendente, realizzando cioè un sistema di controllo finalizzato a prevenire, individuare, correggere e valutare gli errori che possono insorgere nelle fasi di progettazione, rilevazione e revisione del Censimento.

Di seguito, viene fornito un quadro riassuntivo di tale sistema, ripercorrendo le singole fasi dell'indagine, analizzando i principali parametri per la valutazione della qualità dei dati, mentre si rimanda ad altre specifiche pubblicazioni per una più esauriente ed analitica documentazione dei singoli controlli e dei risultati prodotti dagli stessi.

FASE DI PROGETTAZIONE

Nella fase di progettazione sono state effettuate le operazioni necessarie a prevenire eventuali inefficienze nella formulazione e nella sequenza dei quesiti del questionario, a correggere i possibili errori nelle norme di rilevazione ed a risolvere eventuali contraddizioni tra i diversi piani di lavoro in cui si articola il Censimento.

In particolare, l'indagine pilota condotta su un campione di 2.421 unità locali, con 1.941 rispondenti, ha permesso di selezionare tra differenti versioni del questionario provvisorio e di rivedere le norme di rilevazione. La versione prescelta è stata quindi resa definitiva, dopo aver apportato gli opportuni cambiamenti ed essere stata analizzata sotto il profilo logico formale.

L'esame delle coerenze tra i piani di rilevazione, codifica e revisione, di compatibilità e correzione, di elaborazione e diffusione dei dati ha permesso di fondere in un sistema integrato le diverse normative e protocolli.

RACCOLTA DEI DATI

Ciascuna delle diverse figure che hanno operato (rispondenti, rilevatori e coordinatori) e delle differenti operazioni effettuate (dall'individuazione delle unità alla compilazione ed al ritiro dei questionari) durante la fase di rilevazione dei dati possono originare errori di vario tipo ed intensità.

Allo scopo di ridurre e prevenire tali errori si è agito da un lato sollecitando la collaborazione dei rispondenti e dall'altro curando in modo particolare l'organizzazione della rete di rilevazione.

Un'importante campagna di informazione ha permesso di raggiungere ampi strati della popolazione investigata, poiché è stata condotta capillarmente, utilizzando diversi mezzi di comunicazione di massa.

Durante la fase di rilevazione sul campo, l'assistenza fornita ai cittadini mediante il «numero verde» o, direttamente, dalle strutture dell'Istituto, per sciogliere eventuali dubbi nella compilazione del questionario ha fortemente contribuito a ridurre l'errore di rilevazione.

I chiarimenti chiesti dai rispondenti costituiscono da un lato una testimonianza della collaborazione dei cittadini (200.000 chiamate in tutto il Paese per il complesso dei Censimenti generali), dall'altro costituiscono un indicatore delle difficoltà riscontrate dai rispondenti nella compilazione del questionario.

L'obiettivo di garantire un soddisfacente standard qualitativo alla rete di rilevazione è stato perseguito operando da un lato sulla selezione e l'addestramento del personale e dall'altro sull'organizzazione delle funzioni di controllo ed assistenza riguardo operazioni sul campo.

Per migliorare la preparazione della rete di rilevazione, e quindi prevenire gli errori dovuti all'inosservanza delle disposizioni e derivanti da inefficienza riguardo al contatto e all'assistenza ai rispondenti, una particolare attenzione è stata posta nella formazione e nell'addestramento dei soggetti operanti ai diversi livelli dell'organizzazione periferica di supervisione e di rilevazione. Sono stati predisposti manuali e videocassette contenenti non soltanto le norme ma anche le modalità più idonee all'approccio con le differenti unità di rilevazione. Le funzioni di controllo e di assistenza sono state assicurate, a livello periferico, dagli Uffici provinciali di Censimento, dagli Uffici comunali di Censimento e dai coordinatori. Questa nuova figura, in particolare, è stata prevista dal D.P.R. 23-7-1991 n. 254 nei comuni con più di 10.000 abitanti. In ambito provinciale, inoltre, hanno operato ispettori dell'Istituto, con il compito di garantire l'osservanza delle norme e fornire assistenza alla rete periferica.

Ai comuni con più di 7.000 abitanti è stato fornito un terminale telematico con il quale, attraverso la rete Videotel, sono stati in grado di colloquiare agevolmente con le strutture centrali. Ciò ha permesso di realizzare, nel corso stesso del processo, un controllo centralizzato della fase di rilevazione dei dati nonché di rispondere tempestivamente ai chiarimenti richiesti dagli uffici comunali e di intervenire in modo rapido ed efficace.

Per ulteriori dettagli su questa ed altre fasi di lavoro, si rinvia al Fascicolo 1 del volume «*La progettazione dei Censimenti 1991*».

FASE DI REVISIONE E CODIFICA

Prima dell'inoltro ai centri di registrazione, i questionari raccolti sono stati sottoposti presso i comuni ad operazioni di revisione e codifica. Al fine di assicurare l'omogeneità ed un adeguato standard qualitativo a tali operazioni, la codifica di alcune risposte aperte (ad esempio l'attività economica, la provincia ed il comune sede dell'unità locale) è stata svolta da personale appositamente istruito, in genere dai coordinatori, come previsto dall'art. 30 del Regolamento di esecuzione del Censimento. Per agevolare la fase di revisione e codifica e per assicurare una omogenea interpretazione delle norme, oltre ai manuali di rilevazione, sono state utilizzate, quale materiale di formazione, anche videocassette contenenti numerose esemplificazioni pratiche. Una prima revisione è stata effettuata dai coordinatori al momento della raccolta dei questionari; controlli quantitativi e qualitativi sono stati condotti dagli uffici comunali prima dell'inoltro dei questionari ai centri di registrazione finalizzati, anche, ad eventuali azioni di ritorno sul campo per perfezionare i risultati censuari.

CONFRONTO TRA I DATI CENSUARI E GLI ELENCHI PROVINCIALI DEL REGISTRO DITTE

Al fine di contenere al massimo gli errori di copertura, l'Istituto ha inviato a tutti i comuni gli elenchi delle ditte operanti sul territorio di competenza ed iscritte presso le Camere di Commercio, Industria e Artigianato, con segnalazione, per ciascuna di esse, del grado di probabilità di esistenza (scarsa, media, alta, altissima) ricavato in base ad alcuni elementi oggettivi di riscontro (pagamento IVA, pagamento bollettino esazione annuale, ecc.). Detti elenchi sono stati integrati con altri in possesso dell'Istat.

FASE DI REGISTRAZIONE

Dopo le operazioni di revisione e codifica, i questionari sono stati registrati su supporto informatico. Tale fase di lavoro è particolarmente delicata nel caso dei censimenti perché dalla qualità della registrazione dipende il numero di ritorni sui documenti cartacei nella successiva fase di controllo e di elaborazione dei dati.

Il complesso dei questionari è stato suddiviso in invii per la registrazione da parte di ditte esterne, presso le quali sono stati effettuati numerosi controlli per verificare la capacità tecnica dichiarata e, successivamente, il rispetto delle norme contrattuali.

Per prevenire gli errori ed agevolare il controllo, è stato utilizzato un sistema di precodifica dei quesiti del questionario (sistema posizionale dei codici), atto a ridurre il verificarsi di sequenze di codici uguali e, quindi, la possibilità di errori dell'operatore. Per controllare, inoltre, l'effettiva presenza di modalità rare è stata adottata per talune variabili un tipo di registrazione (registrazione controllata) che impone all'operatore di controllare e ribattere il valore sospetto e, contemporaneamente, segnala in un apposito campo del record l'effettuazione di tale operazione.

L'accettazione del materiale registrato è stata subordinata ad una procedura di «validazione» posta in essere al momento dell'acquisizione dei supporti informatici (nastri) da parte del Centro Unificato Servizi, struttura predisposta per l'occasione presso l'Istat, la quale poteva rifiutare il nastro, con conseguente obbligo di una nuova lavorazione da parte del centro di registrazione, se non fossero stati rispettati determinati parametri di qualità, fissati contrattualmente.

La procedura prevedeva tre controlli: controllo dei requisiti informatici, controllo quantitativo e controllo qualitativo.

Con il primo controllo, si è effettuata la verifica dei requisiti informatici del file prodotto (quali ad esempio la lunghezza dei vari tipi record) e la compatibilità della registrazione con le caratteristiche dell'hardware usato dall'Istituto.

Con il secondo, è stata verificata l'uguaglianza tra il numero di questionari rilevati ed inviati alla ditta e quello contenuto nel file. A tale scopo, sono state utilizzate le informazioni riportate nei documenti di distinta che accompagnavano il materiale cartaceo (dai comuni al centro di registrazione e da questo all'Istat) ed i dati di consistenza a livello di singolo comune forniti direttamente all'Istituto dagli Uffici comunali di Censimento.

Con il terzo controllo, infine, si è verificata la corrispondenza, su base campionaria, delle informazioni registrate dall'Istat con quelle registrate dalla ditta esterna. In particolare per ogni invio è stato selezionato un campione di modelli che sono stati nuovamente registrati dalla struttura interna Istat ed i record del file così ottenuto sono stati accoppiati, mediante codici identificativi, con

quelli originariamente selezionati dal nastro fornito dalla ditta esterna. Dal confronto tra le due registrazioni è stato calcolato l'errore medio di registrazione come rapporto tra il numero di byte differenti riscontrati in ogni coppia di record ed il numero complessivo di byte. Tale errore medio, calcolato su un campione di questionari, non può essere confrontato con l'errore ammissibile (pari al 5 per mille) ma deve essere comparato con una soglia di accettazione fissata in funzione della numerosità del campione, del rischio del committente (ovvero la probabilità di accettare un file con un errore medio non tollerabile) e del rischio del fornitore (ovvero la probabilità di vedersi rifiutare un file con un errore medio tollerabile).

Nel prospetto 2 è riportato il numero di record registrati presso il Centro Unificato Servizi, il relativo numero di battute utili e l'errore medio calcolato.

Prospetto 2 – Esito dei controlli in fase di registrazione

DESCRIZIONE	Valori
Totale record controllati	533
Totale battute controllate	52.883
Errore medio campionario in byte (per mille)	2,5

FASE DI CONTROLLO E CORREZIONE

I singoli invii, una volta accettati, sono stati sottoposti ad una procedura di controllo e correzione dei dati. Tale procedura è risultata abbastanza complessa sia per il numero di questionari da esaminare sia per la necessità di verificare eventuali relazioni esistenti tra di essi e sia, infine, per la delicatezza delle correzioni da apportare. Infatti una procedura di verifica e correzione dei dati deve rispettare le sequenze di tipo logico e le sequenze di tipo sostanziale dovute al fatto che le informazioni non sono messe tutte sullo stesso piano ma sono distinte a seconda della loro importanza riguardo ai fini che il rilievo censimentale si propone.

La sequenza di operazioni che sono state effettuate sui dati provenienti dalla registrazione esterna può essere concettualmente suddivisa nei seguenti controlli, ai quali potevano conseguire azioni di correzione di tipo diverso:

- controllo quantitativo delle unità;
- controllo delle notizie identificative del tipo record e del questionario;
- ricostruzione dei questionari delle unità locali a partire dai tipi record;
- accoppiamento dei fogli anagrafici ai questionari generali;
- accoppiamento dei questionari generali ai questionari settoriali,
- ricostruzione delle imprese e delle istituzioni plurilocalizzate;
- controllo di copertura delle imprese e delle istituzioni:
- controllo delle notizie fondamentali delle imprese, delle istituzioni e delle unità locali;
- analisi delle mancate risposte;
- controllo qualitativo delle notizie relative alle imprese ed alle istituzioni;
- controllo qualitativo delle notizie relative alle unità locali;
- imputazione dei dati mancati o incompatibili;
- tavole di verifica.

Il controllo quantitativo

Il primo controllo effettuato è stato quello del riscontro quantitativo del numero di questionari effettivamente registrati. Ciò è stato possibile sulla base della documentazione prevista per il ritiro e la consegna dei questionari (fra Comuni, Centri di registrazione, Istat). Il secondo controllo quantitativo è stato effettuato utilizzando fonti esterne all'Istat e lo schedario «SIRIO», implementato in Istat dopo il Censimento del 1981 per le imprese con 10 addetti ed oltre. Quest'ultimo controllo si prefigura come un'analisi di copertura dell'operazione censuaria e non come un semplice controllo del materiale registrato.

Il controllo delle notizie identificative

I questionari utilizzati nella raccolta dei dati sono stati trasposti su supporto informatico nei seguenti cinque tipi record:

- Notizie anagrafiche sull'impresa o istituzione e sull'unità locale,
- Notizie sull'impresa o istituzione e prime notizie sull'unità locale,
- Notizie sugli addetti dell'unità locale di impresa o istituzione,
- Altre notizie sull'unità locale di impresa,
- Altre notizie sull'unità locale di istituzione.

Un insieme di codici identificativi (provincia, comune, sezione, numero pacco, numeri progressivi provvisorio e definitivo e codice fiscale) hanno reso possibile la ricostituzione del questionario nonché l'individuazione del modello cartaceo.

Controlli preliminari hanno riguardato le sole notizie identificative del questionario e dell'impresa o istituzione sempre per garantire l'esatta ricomposizione del questionario.

Il codice fiscale, richiesto per la prima volta, è risultato determinante ai fini della ricostruzione delle imprese essendo identico per tutte le unità locali dipendenti da una stessa impresa. Non altrettanto si può dire per le istituzioni, in quanto le corrispondenti unità locali possono disporre e utilizzare ciascuna un proprio codice fiscale (scuole, ospedali ecc.) ovvero il codice fiscale può essere utilizzato da più realtà economiche (esempio tipico sono le aziende municipalizzate che hanno lo stesso codice fiscale dei comuni).

Prospetto 3 – Esito dei controlli delle notizie identificative

TIPO DI ERRORE	Percentuale di errore
Codice fiscale	21,1
Codice di comune	—
Sezione di Censimento	1,2
Numero definitivo di questionario	0,2
Questionario doppione	—

Come si può osservare dal prospetto 3, vi è un'alta incidenza di errori nel codice fiscale e ciò è imputabile sia alla errata o omessa trascrizione sul modello da parte dei rispondenti sia alla registrazione (16 byte alfanumerici).

Per la correzione di alcuni di tali dati (codice fiscale, ubicazione dell'unità locale o della sede dell'impresa) si è fatto ricorso al Sistema Informativo del Censimento dell'Industria e dei Servizi (SICIS), per altri al supporto cartaceo.

Il SICIS è composto da un insieme di quattro archivi nazionali delle imprese (Istat - SIRIO; Ministero delle Finanze; Inps; Camere di commercio - Registro Ditte) e da circa cinquanta subarchivi, riferiti a imprese e istituzioni (banche, assicurazioni, scuole, unità sanitarie, ecc...) costituiti in Istat per l'occasione, al fine di consentire il controllo dei dati censuari.

Ricostruzione dei questionari delle unità locali e ricostruzione delle imprese e delle istituzioni plurilocalizzate

Com'è stato ricordato, il Censimento del 1991 si caratterizza per la rilevazione delle imprese e delle istituzioni (rilevate nel 1981 soltanto a livello di unità locale) e per la rilevazione delle caratteristiche strutturali delle imprese di media e grande dimensione, eseguita con l'ausilio del questionario denominato *settoriale*.

Inoltre, le procedure poste in atto per garantire la segretezza delle informazioni statistiche raccolte prevedevano la registrazione separata delle notizie anagrafiche da quelle propriamente statistiche, per cui, in sede di controllo ed elaborazione, si è dovuto procedere alla ricostruzione del questionario generale.

Per le unità locali per le quali è stato compilato il questionario settoriale, è stato necessario procedere anche all'aggancio dei due questionari, per verificare la corrispondenza di talune risposte ed eventualmente per integrare correttamente quelle mancanti (ubicazione dell'unità locale, codice di attività economica, numero di addetti dell'unità locale e dell'impresa ecc.).

Quest'ultima fase, aggancio del questionario generale al questionario settoriale, si è rivelata piuttosto laboriosa in quanto i due questionari, relativi ad una stessa unità locale, sono stati compilati in due sedi diverse: il primo nella sede dell'unità locale ed il secondo nella sede dell'impresa. Per questo accoppiamento sono state necessarie puntuali e precise correzioni dei codici di aggancio (costituiti dal codice fiscale, dai codici di provincia e comune sede dell'impresa, dai codici di provincia e comune sede dell'unità locale ed anche, quando necessario, dal codice di avviamento postale al fine dell'individuazione del quartiere allorché uno stesso comune erano presenti più unità locali, dal codice di sezione di Censimento per le imprese).

In sintesi, si è proceduto ad un triplice accoppiamento orizzontale: lembo del questionario con notizie anagrafiche, questionario generale e questionario settoriale; ed ad un accoppiamento verticale, per ricongiungere, a parità di codice fiscale, tutte le unità locali appartenenti ad una stessa impresa.

Nel prospetto 4 sono riportate le percentuali di errore riscontrate per la provincia di Reggio di Calabria in questa fase: l'accoppiamento parziale è causato dall'errore presente in alcuni codici che non hanno garantito il perfetto accoppiamento tra il questionario generale e quello settoriale; il mancato accoppiamento è causato dall'errore presente nel codice fiscale o in tutti i codici necessari all'accoppiamento o, infine, dalla mancanza del questionario settoriale o di quello generale; il terzo tipo di errore è dovuto alla erronea composizione dell'impresa o dell'istituzione, a causa della mancanza di una o più unità locali dovuta a errore nel codice fiscale, o mancata rilevazione delle unità stesse o, infine, alla errata registrazione del numero di unità locali dipendenti, dichiarato dalla sede.

Prospetto 4 – Errori riscontrati nella fase di ricostruzione dei questionari delle unità locali e delle imprese plurilocalizzate

TIPO DI ERRORE	Percentuale di errore
Accoppiamenti parziali	9,3
Mancati accoppiamenti	32,0
Errata composizione dell'impresa o istituzione	5,3

Dopo la ricostruzione di un unico record per ogni unità locale, e di un insieme completo di record di unità locali per ogni impresa o istituzione plurilocalizzate, si è proceduto alla verifica del numero di addetti dichiarati dalla sede dell'impresa o istituzione e da tutte le unità locali di cui l'impresa o istituzione è composta. Tale controllo verticale è stato preceduto da un controllo orizzontale atto a verificare la corrispondenza della somma degli addetti per posizione professionale con il totale degli addetti presenti nell'unità locale e, nel caso delle imprese medio grandi, con il numero di addetti che la sede dell'impresa aveva dichiarato, per quella unità locale, nel questionario settoriale.

Il controllo della copertura

La fase di accoppiamento dei questionari generali con i questionari settoriali ha costituito un ulteriore controllo della copertura dal momento che l'esistenza dei questionari settoriali era stata verificata, anche se limitatamente alle imprese con oltre 200 addetti, con l'ausilio dello schedario SIRIO sulle imprese gestito dall'Istat (2). Per il controllo della copertura delle istituzioni, invece, sono stati predisposti, prima delle operazioni censuarie, un insieme di 50 archivi contenenti gli elenchi delle principali istituzioni presenti sul territorio (ministeri, scuole, USL, preture, ecc.).

Il controllo delle notizie fondamentali

Nel controllo delle notizie rilevate con il Censimento è stata data la priorità ai quattro caratteri ritenuti fondamentali: l'attività economica, la forma giuridica, gli addetti e l'iscrizione all'artigianato.

La codifica dell'attività economica delle imprese, effettuata dai revisori comunali, è stata confrontata con quella presente negli altri archivi sulle imprese (SICIS), che contengono la stessa informazione e precisamente quelli di:

- Istat (SIRIO);
- Ministero delle Finanze;
- Inps;
- Camere di commercio (Registro Ditte).

(2) Cfr. Istat, «7° Censimento dell'industria e dei servizi - Caratteristiche strutturali delle imprese di media e grande dimensione», 1993.

I sei archivi, compreso quello del Censimento settoriale e quello del Censimento generale, sono stati accoppiati sulla base del codice fiscale delle imprese e, per ognuno di essi, è stata calcolata la frequenza delle codifiche coincidenti. Sulla base di tale frequenza è stata stimata la probabilità di errore relativamente alla codificazione dell'attività economica associata ai singoli archivi. Per ogni impresa, quindi, sono state stimate le probabilità composte di errore per ciascuna codifica presente ed è stata scelta quella con la minore probabilità, considerandola come «codifica ottimale». Nei casi in cui, a livello delle prime due cifre della codifica e per le imprese di media e grande dimensione, si è riscontrata una differenza tra la codifica presente nel questionario del Censimento generale e la «codifica ottimale» si è proceduto alla verifica della descrizione dell'attività dichiarata sul questionario. Sempre con riferimento alle imprese, una procedura simile è stata adottata per il controllo della forma giuridica e del numero totale degli addetti. In particolare quest'ultimo è stato confrontato con la media del numero di addetti desunta dai vari archivi deprimendo i valori eccentrici (media dei logaritmi); nel caso di discordanza elevata, si è fatto ricorso ai questionari ovvero ad accertamenti diretti presso le imprese.

L'iscrizione all'albo degli artigiani dichiarata sui questionari è stata controllata con l'analoga informazione contenuta negli archivi dell'Inps e del Registro Ditte.

Per quanto riguarda le istituzioni, la verifica del codice di attività attribuito dai revisori comunali, nonché della forma giuridica e del numero degli addetti, è stata effettuata, per tutte le unità locali censite, mediante confronto con gli archivi delle istituzioni contenute nel SICIS. Nei casi di discordanza si è fatto ricorso a controlli diretti sui questionari o presso le Istituzioni.

Le codifiche dell'attività economica, della forma giuridica, di iscrizione all'albo degli artigiani ed il totale degli addetti all'impresa o istituzione sono stati inseriti in un unico file per essere corretti dopo la verifica delle incompatibilità interne dei questionari.

Il controllo delle altre notizie

Successivamente alla correzione dei dati identificativi e di quelli considerati fondamentali, si è proceduto alla verifica delle incompatibilità, presenti in ciascun questionario, che è stata effettuata differenzialmente per le variabili quantitative e quelle qualitative.

Per le prime sono stati ricercati i valori anomali mediante raffronto con i valori medi che caratterizzavano le singole variabili; per le seconde, invece, sono stati evidenziati i valori fuori campo di osservazione e quelli che causavano incompatibilità con le risposte presenti in altri quesiti.

Prima di procedere alla ricostruzione delle mancate risposte, è stata verificata l'entità delle stesse per ciascun quesito e si è deciso di non intervenire con alcuna correzione nei casi in cui tale percentuale fosse risultata elevata, lasciando in questi casi l'indicazione di mancata risposta.

Attraverso un dettagliato elenco di regole di compatibilità, sono state individuate le variabili qualitative contenenti valori fuori campo di osservazione o incompatibilità con valori presenti per altre variabili.

Le variabili per le quali è stata segnalata la presenza di un valore non compatibile sono state distinte in tre tipi, a seconda del criterio di correzione da adottare: imputazione deterministica, imputazione non deterministica e imputazione stocastica con donatore.

L'imputazione deterministica è stata limitata a quelle variabili che non superavano le regole di compatibilità e per le quali risultava immediata la determinazione del valore «vero» da imputare. Tale tipo di imputazione è stata adottata in presenza di errori sistematici come: l'assenza del codice di attività dell'impresa in presenza di quello dell'unità locale o viceversa, l'assenza di un totale o di un imprenditore; gli errori che emergono dal non rispetto delle regole formali, ovvero di quelle regole con le quali è controllata la corretta compilazione del questionario nelle sue sequenze logiche.

Nel prospetto 5 sono riportate le percentuali di correzioni deterministiche effettuate con riferimento ai questionari compilati nella provincia di Reggio di Calabria (in particolare la correzione dell'imprenditore è dovuta alla riclassificazione dei soci in imprenditori e coadiuvanti, mentre l'imposizione ex novo dell'imprenditore è stata effettuata quando in un'impresa questo non risultava presente).

Prospetto 5 – Frequenza di imputazione deterministica per alcuni principali tipi di errore.

PRINCIPALI TIPI DI ERRORE	Frequenza (%)
Forma giuridica	2,2
Attività economica dell'impresa o istituzione	0,3
Attività economica dell'unità locale	0,8
Correzione dell'imprenditore	6,9
Imposizione dell'imprenditore	4,7
Assenza del numero totale di addetti all'unità locale	4,0
Assenza del numero totale di addetti all'impresa o istituzione	3,3

Nel prospetto 6 sono riportate, invece, le percentuali di errori corretti ricorrendo alle informazioni del SICIS se l'errore era stato già evidenziato, come descritto in precedenza, oppure ricorrendo direttamente ai questionari.

Prospetto 6 – Frequenza di imputazione non deterministica per alcuni principali tipi di errore

PRINCIPALI TIPI DI ERRORE	Frequenza (%)
Forma giuridica	1,5
Attività economica dell'impresa o istituzione	6,6
Attività economica dell'unità locale	5,6
Totale addetti all'unità locale	1,3
Totale addetti all'impresa o istituzione	9,6

L'imputazione stocastica con donatore è stata utilizzata in tutti i casi in cui le regole sostanziali risultavano fallite e per le quali non fosse immediato conoscere il valore «vero».

Per le variabili qualitative da correggere con criteri stocastici, e per le variabili quantitative che presentavano valori anomali, azzerati in seguito all'analisi della distribuzione delle variabili, è stata adottata la procedura di imputazione con il metodo del donatore con distanza minima, realizzata per la prima volta in Istat, per la messa a punto dei dati del Censimento 1991.

L'intero file formato dai questionari di unità locali sedi di impresa o di istituzione o di semplici unità locali è stato suddiviso in un file contenente soltanto i record «errati» e un altro contenente i soli record «esatti».

La ricerca del record «esatto» da cui prelevare l'informazione mancante è stata effettuata sulla base di una funzione di distanza. Come donatore è stato scelto il record con distanza minima dal record «errato», in modo da ricostruire l'informazione mancante con l'ausilio del record che fosse il più possibile simile al record contenente l'errore.

Più precisamente, il record donatore è stato individuato sulla base di una funzione di distanze ponderate, misurate su alcune variabili covariate della variabile da imputare.

Più precisamente le variabili presenti nel questionario sono state distinte in tre gruppi: variabili di strato, variabili di matching, variabili da imputare, individuando come variabili di strato e di matching quelle statisticamente legate (covariate) alla variabile da imputare.

Le variabili di strato introdotte per calcolare la distanza tra il record errato e quelli esatti, sono le seguenti:

- tipo di questionario
 - questionario generale di impresa
 - questionario generale di istituzione
- tipo di unità locale
 - unità locale sede di impresa o istituzione
 - unità locale non sede di impresa o istituzione
- attività economica
 - classificazione per gruppi di attività economica (prime tre cifre della codifica);
- grandi classi dimensionali di addetti
 - piccole e medie imprese o istituzioni (da 1 a 49 addetti)
 - grandi imprese o istituzioni (50 addetti e più).

Altre variabili di strato sono state inserite successivamente soltanto per alcuni tipi di variabili da correggere: ad esempio per le notizie retrospettive dell'impresa relative al 1990, la scelta del donatore non poteva che cadere su un'impresa esistente nel 1990.

Le variabili di matching utilizzate per definire la funzione di distanza variano a seconda della variabile da imputare e sono state scelte tra le seguenti:

- numero di addetti;
- classe di addetti:
 - 1 addetto,
 - 2 addetti,
 - da 3 a 5 addetti,
 - da 6 a 9 addetti,
 - da 10 a 19 addetti,
 - da 20 a 49 addetti,
 - da 50 a 99 addetti,

- da 100 a 199 addetti,
- da 200 a 499 addetti,
- da 500 a 999 addetti,
- 1000 addetti e più;
- classe di unità locali;
- province di appartenenza;
- classificazione per categorie delle attività economiche;
- tipo di unità locale (amministrativa o operativa).

Le variabili da imputare, per le quali sono state definite le stesse variabili di strato e di matching, sono state raggruppate al fine di procedere ad una imputazione congiunta di più errori senza ripetere la ricerca del donatore più vicino.

Il record donatore è stato utilizzato solo dopo aver superato due ulteriori controlli:

- che la distanza ponderata non risultasse superiore alla distanza massima assunta come tollerabile;
- che il record candidato non fosse stato utilizzato più di tre volte.

I record errati per i quali non è stato possibile trovare un donatore con distanza inferiore al limite tollerato, sono stati corretti in modo non automatico.

Prospetto 7 – Frequenza di imputazione da donatore per alcuni principali tipi di errore

PRINCIPALI TIPI DI ERRORE	Frequenza (%)
Possesso di unità locali all'estero	0,1
Effettuazione diretta di importazioni o di esportazioni	6,8
Consorzio o associazione con altre imprese o istituzioni	4,0
Disponibilità di attrezzature informatiche	4,2
Utilizzazione di beni in leasing	4,7

LE TAVOLE DI VERIFICA

Prima di rendere definitivi i dati per la pubblicazione, è stata predisposta una serie di tavole di verifica al fine di accertare la qualità delle informazioni prodotte.

Le tipologie di controllo possono essere ricondotte a due: controllo di coerenza interna di ciascuna tabella e verifica di coerenza tra tavole diverse. In quest'ultimo caso, sono state esplicitate le relazioni più significative tra aggregati ed indicatori che compaiono in più tavole, per verificarne appunto le condizioni di coerenza (relazioni di uguale, maggiore, minore; somma o differenza di aggregati parziali ecc.).

8. Il piano di diffusione dei risultati

Con il piano di diffusione dei risultati definitivi del 7° Censimento generale dell'industria e dei servizi si è inteso valorizzare, nella misura maggiore possibile, il contenuto informativo dei dati rilevati, garantendo in ogni caso il tradizionale dettaglio dell'informazione per la confrontabilità con i precedenti Censimenti.

Il piano delle pubblicazioni risulta così articolato:

LA PROGETTAZIONE DEI CENSIMENTI

1. Basi territoriali, organizzazione, campagna di informazione, piano dei controlli;
2. Censimento della popolazione: il piano della rilevazione;
3. Censimento dell'industria e dei servizi: il piano della rilevazione;
4. I documenti.

Nel volume, suddiviso nei 4 fascicoli sopracitati, sono illustrati gli aspetti fondamentali di progettazione, tecnica di indagine e piano dei controlli dei due censimenti. È presente una parte di documentazione (circolari, leggi, ecc.) utile ai fini di una ricostruzione completa dell'impostazione dei Censimenti.

RISULTATI PROVINCIALI E COMUNALI SULLE IMPRESE, SULLE ISTITUZIONI E SULLE UNITÀ LOCALI - DATI PROVVISORI

Il volume contiene i dati provvisori, comunali e provinciali, relativi alle imprese, alle istituzioni e alle unità locali. I dati sono presentati secondo grandi raggruppamenti di attività economica e secondo le classificazioni tipologiche dei Comuni.

INDUSTRIA E SERVIZI - CARATTERISTICHE STRUTTURALI DELLE IMPRESE DI MEDIA E GRANDE DIMENSIONE - DATI PROVVISORI

Il volume riporta i dati desunti dai questionari settoriali di Censimento relativi alle imprese industriali con 10 addetti e più e alle imprese dei servizi con 6 addetti e più. Le tavole in esso contenute forniscono un'immagine delle principali caratteristiche strutturali rilevate e sono suddivise in tre parti: nella prima si approfondisce l'analisi sulla struttura delle imprese, nella seconda quella delle unità locali e nella terza sono presentati alcuni risultati a livello provinciale.

IMPRESE, ISTITUZIONI E UNITÀ LOCALI

1. Fascicoli provinciali (95);
2. Fascicoli regionali (20);
3. Fascicolo nazionale.

I volumi, disponibili anche su supporto informatico (floppy disk), contengono i dati relativi alle principali caratteristiche strutturali delle imprese, delle istituzioni e delle unità locali, forniti a livello territoriale dettagliato.

ATLANTE TEMATICO DEMOGRAFICO ED ECONOMICO

Il volume, attraverso cartogrammi ed altre rappresentazioni grafiche, fornisce una visione sintetica delle caratteristiche dei fenomeni demografici, sociali ed economici al livello delle principali suddivisioni territoriali. Il confronto fra i diversi cartogrammi consente di cogliere i legami fra i vari fenomeni considerati sul territorio.

VOLUMI SETTORIALI

I volumi presentano un'ampia documentazione relativa alle principali caratteristiche delle unità rilevate dal Censimento, con riferimento ai settori economici più significativi.

I CONTROLLI DI QUALITÀ

Nel volume sono riportati gli aspetti fondamentali dell'analisi svolta riguardo al controllo di qualità sui Censimenti, i risultati di tali controlli relativamente alle principali fasi di lavorazione e per tipologia di errore. In particolare, sono evidenziati i dati e le valutazioni rispetto alle fasi di registrazione e di elaborazione dei dati e le informazioni desunte dall'indagine di qualità e dalle indagini di copertura.

ULTERIORI FORME DI DIFFUSIONE

Allo scopo di favorire un'ampia utilizzazione dei dati raccolti con il Censimento, ulteriori forme di diffusione saranno costituite dalle banche dati dell'Istat e da tavole che, anche se non destinate alla pubblicazione, sono state elaborate e sono disponibili a richiesta dei singoli utenti (vedi Appendice A). Le richieste vanno inoltrate all'Istituto Nazionale di Statistica - Dipartimento Diffusione e Banche Dati - Via Cesare Balbo, 16 - 00184 Roma.

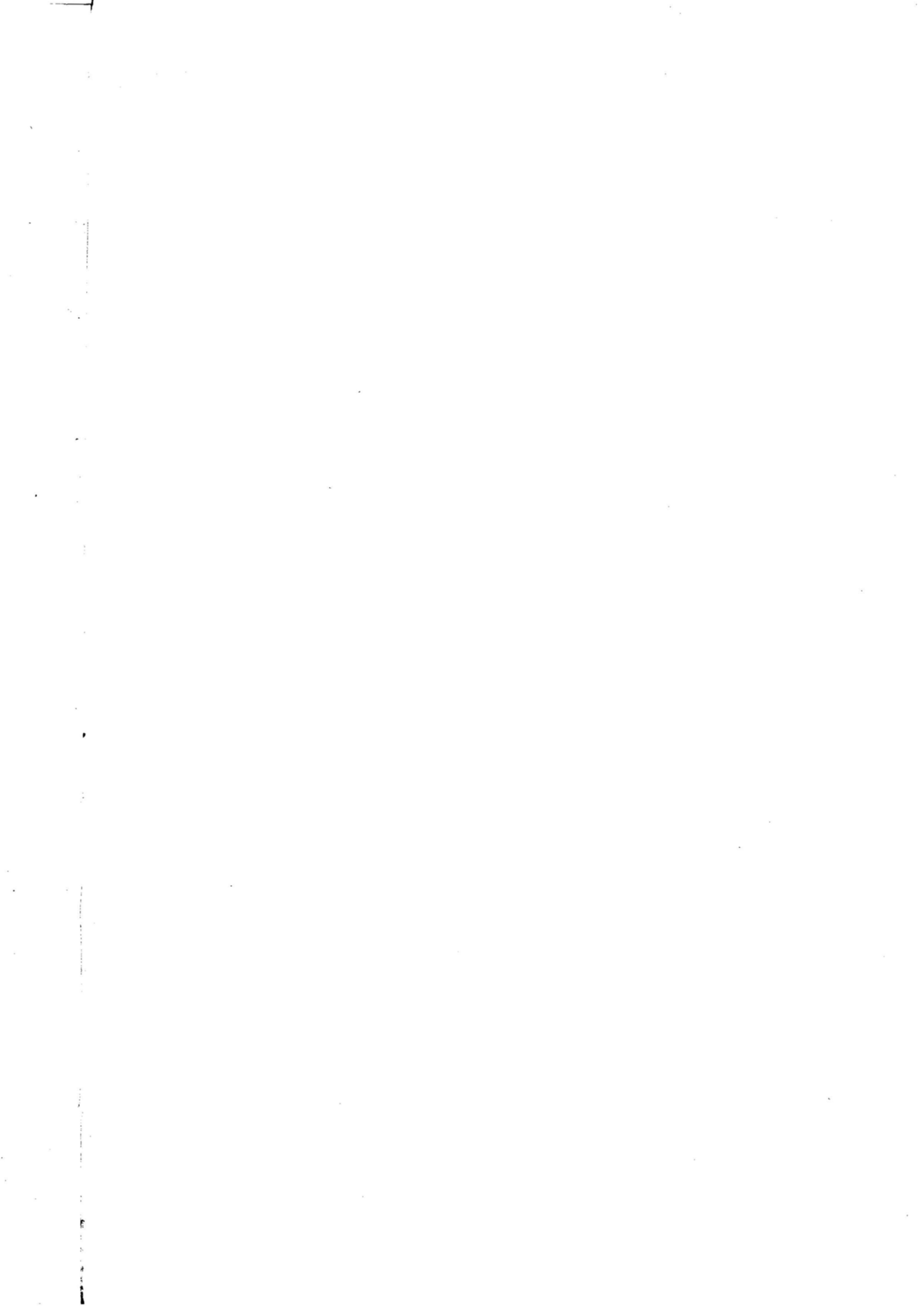

Definizioni

Impresa

Ai fini del Censimento, per impresa si intende «l'organizzazione di una attività economica esercitata con carattere professionale al fine della produzione di beni o per la prestazione di servizi destinabili alla vendita».

Le imprese possono essere «unilocalizzate», costituite, cioè, da una sola unità locale, (che coincide, pertanto, con la sede dell'impresa) o «plurilocalizzate», costituite da due o più unità locali, delle quali una coincidente con la sede dell'impresa e l'altra (o le altre) situata nello stesso comune e/o in comune diverso (della stessa provincia o anche di altra provincia) (3).

I dati riportati nel presente fascicolo fanno riferimento a tutte le imprese, ivi comprese quelle che svolgevano la propria attività in forma artigianale ed ambulante.

Istituzione

Per istituzione si intende «una unità che ha una contabilità completa ed una autonomia di decisione, la cui funzione principale è quella di produrre beni e servizi non destinabili alla vendita, finanziandosi prevalentemente o mediante prelevamenti obbligatori effettuati presso tutte le altre unità istituzionali dell'economia, cioè famiglie e imprese (Istituzioni dell'Amministrazione pubblica), o mediante versamenti volontari delle famiglie e/o dei soggetti che si sono organizzati per la gestione di un interesse comune (istituzione sociale privata)». Tale definizione è il frutto delle analisi svolte dalla «Commissione di studio incaricata di formulare proposte in merito agli aspetti tecnici e metodologici del 7° Censimento generale dell'industria e dei servizi» e rappresenta il tentativo più approfondito svolto in Italia per inquadrare in maniera chiara ed univoca un concetto ed una realtà economica per molti versi indefiniti.

Unità locale di impresa e di istituzione

Per unità locale deve intendersi «il luogo variamente denominato (stabilimento, laboratorio, negozio, officina, ristorante, albergo, bar, ufficio, agenzia, magazzino, studio professionale, abitazione, scuola, ospedale, dogana, esattoria, intendenza, ecc.) in cui si realizza la produzione di beni o nel quale si svolge o si organizza la prestazione di servizi destinabili o non destinabili alla vendita». In base a questa definizione ogni impianto o corpo d'impianti fisicamente individuato, in cui si svolge una qualsiasi attività economica costituisce, di norma, un'unità locale. Di conse-

(3) Cfr. Istat, «La progettazione dei Censimenti 1991 - Fascicolo 3 - Censimento dell'industria e dei servizi. Il piano di rilevazione», 1993.

guenza, tutto ciò che è materialmente situato nell'ambito di una unità locale viene considerato come parte integrante dell'unità stessa, anche se trattasi di impianto e attrezzature destinati ad uffici direttivi, tecnici o amministrativi, oppure destinati all'esercizio di attività differenti da quella principale e che si svolgono nella unità locale considerata.

Viene, in sostanza, confermata la definizione del 1981, in conformità con l'atteggiamento adottato nell'ambito della Comunità Economica Europea. Con la precisazione che trattasi di servizi «destinabili o non destinabili alla vendita», pertanto la definizione si rende valida sia per le unità locali gestite da imprese che da istituzioni. In altri termini il concetto di unità locale adottato nel 1981 è stato esteso anche a tipologie tipiche delle istituzioni quali ad esempio la dogana, l'esattoria ecc.

L'unità locale si distingue in:

- *Unità locale operativa*, costituita dall'unità ove si attua la produzione di beni, o la prestazione di servizi, destinabili o non destinabili alla vendita, variamente denominata secondo le consuetudini ed il tipo di attività economica (stabilimento, laboratorio, negozio, officina, ristorante, albergo, bar, agenzia, studio professionale, abitazione, magazzino, scuola, ospedale, dogana, intendenza, ecc.);

- *Unità locale amministrativo-gestionale* che è l'unità, purché fisicamente o funzionalmente distinta da altra unità locale operativa, costituita dalla sede d'impresa/istituzione o dagli uffici direttivi, amministrativi e tecnici ove si attuano attività inerenti all'organizzazione, alla gestione finanziaria, alla formazione del personale, alla contabilità, all'elaborazione dei dati, ecc.

A differenza del 1981, si è voluto dare una definizione più ampia alle unità locali amministrative in considerazione anche della notevole importanza che attualmente riveste il problema della gestione delle imprese/istituzioni e in generale dello sviluppo delle attività di servizio al loro interno. Il Censimento attribuisce a questo tipo di unità locale l'attività economica prevalente dell'impresa/istituzione da cui dipende.

Qualora la suddetta attività a carattere amministrativo di supporto alla gestione (organizzazione, gestione finanziaria, consulenza legale e commerciale, formazione del personale, contabilità, elaborazione dati, ecc.) e le attività di produzione (di beni o di servizi) di una impresa o di una istituzione vengano svolte in luoghi fisicamente diversi o, pur coesistendo, con modalità funzionalmente distinte (nel senso che hanno gestione completamente separata per cui, tra l'altro, il personale a esse adibito non è intercambiabile), si è in presenza di due unità locali della stessa impresa o istituzione e quella di supporto alla gestione viene detta «unità locale amministrativo-gestionale».

Un esempio di due unità locali, non fisicamente ma funzionalmente distinte può essere rappresentato da una agenzia di credito (unità locale operativa) ubicata nello stesso edificio in cui è situata la sede centrale (unità locale amministrativa gestionale) dell'impresa bancaria da cui l'agenzia dipende.

Con riferimento ad alcune attività economiche ed in analogia ai criteri di norma seguiti in occasione del Censimento economico del 1981, è reso necessario, ai fini pratici della rilevazione, adottare il concetto di unità locale operativa a *carattere comunale*. Con tale dizione si intende «l'insieme degli impianti, delle attrezzature, degli addetti, ecc., che, situati in più punti fisicamente distinti del territorio di uno stesso comune, fanno capo a una stessa impresa».

Di seguito si fornisce l'elenco delle attività per le quali viene adottato il concetto di l'unità locale operativa a carattere comunale:

- nel campo delle aziende di utilizzazione delle foreste e dei boschi (categoria 02.01.1), come unità locale è considerato l'insieme dei luoghi di abbattimento e segagione dipendenti da una stessa impresa e situati in uno stesso comune;

- nel campo dell'industria della pesca, piscicoltura e servizi connessi (divisione 05), come unità locale è considerato il complesso delle attrezzature e degli impianti dipendenti da una stessa impresa esistenti in uno stesso comune;

- nel campo delle industrie estrattive (divisioni 10, 11, 12, 13 e 14), come unità locale è considerato:

- nel caso di pozzi minerari, il complesso dei pozzi compresi in un'unica concessione mineraria e situati in uno stesso comune;

- nel caso di cave, il complesso delle cave facenti capo ad una stessa impresa e situate in uno stesso comune;

- nel campo delle costruzioni (divisione 45), come unità locale deve essere considerato il complesso dei cantieri dipendenti da una stessa impresa e situati in uno stesso comune. Qualora il cantiere installato in un comune estenda l'attività anche nel territorio di altri comuni come nel caso, ad esempio, di imprese che esplicano attività nel campo di lavori stradali, di bonifica, sistemazioni idrauliche, ecc. il complesso degli impianti e servizi è considerato con riferimento al comune dove sono installate le attrezzature principali;

- nel campo dei trasporti terrestri e trasporti mediante condotte (divisione 60), dei trasporti marittimi e per vie d'acqua (divisione 61), dei trasporti aerei (divisione 62), come unità locale è considerato il complesso dei servizi di esercizio gestiti da una stessa impresa o ente in uno stesso comune, intendendo per servizi di esercizio gli impianti, le attrezzature, ecc., funzionanti nell'ambito di uno stesso comune;

- nel campo delle comunicazioni, per quanto riguarda le telecomunicazioni (gruppo 64.2), come unità locale è considerato il complesso dei servizi di esercizio gestiti da una stessa impresa o ente in uno stesso comune, intendendo per servizi di esercizio gli impianti, le attrezzature, ecc., funzionanti nell'ambito di uno stesso comune;

- nel campo dei servizi per quanto riguarda le attività radiotelevisive (gruppo 92.2), come unità locale è considerato il complesso delle attrezzature, degli impianti, ecc., gestiti da una stessa impresa o ente e funzionanti nell'ambito dello stesso comune.

Alla luce delle definizioni e degli esempi riportati in precedenza, l'individuazione delle unità locali risulta, nella maggior parte dei casi, abbastanza agevole.

Tuttavia, alcune attività economiche particolari possono presentare difficoltà di individuazione. Nel seguito, si evidenziano le decisioni prese in merito ad alcune principali casistiche:

- nel campo dell'esercizio e noleggio di mezzi e di macchine agricole per conto terzi, con personale (categoria 01.41.1), come unità locale viene considerato il singolo deposito di macchine agricole;

- nel campo della produzione e distribuzione di energia elettrica (gruppo 40.1), come unità locale viene considerata non solo la singola centrale elettrica ma anche la singola stazione elet-

trica (di trasformazione, di smistamento, ecc.) anche se «funzionalmente» collegata a una centrale elettrica, purché stabilmente presidiata da almeno una persona;

- nel campo del commercio, per quanto riguarda il servizio di distribuzione stradale di carburanti e lubrificanti (gruppo 50.5), come unità locale viene considerato ciascun «punto vendita» per la distribuzione di carburante, anche se questo costituisce attività accessoria di altra unità locale (garage, officina, ecc.);

- nel campo della gestione delle mense (classe 55.51) e della fornitura di pasti preparati (classe 55.52), come unità locale operativa viene considerato ogni singolo luogo dove l'impresa gestisce con proprio personale impianti e attrezzature per la distribuzione di pasti (preparati in loco o altrove) in mense aziendali, scolastiche, ecc., oppure per la fornitura di pasti preparati a compagnie di trasporto o a domicilio (per banchetti e simili);

- nel caso di posteggi stradali (parte della classe 63.21), ciascun posteggio viene considerato una unità locale a sé stante. Ai fini del Censimento sono presi in considerazione solo i posteggi a pagamento gestiti dall'Automobile Club d'Italia (ACI), da altri enti o da cooperative autorizzate;

- per quanto riguarda l'attività delle poste nazionali (classe 64.11), come unità locale viene considerato il singolo ufficio postale, telegrafico o simili;

- per l'attività di vigilanza privata (categoria 74.60.1) e per l'attività di pulizie e manutenzione industriale (categoria 74.70.1), come unità locale operativa viene considerata ogni singola sede cui fanno capo, amministrativamente o funzionalmente, persone e attrezzature dell'impresa operanti presso unità locali di altre imprese o istituzioni oppure presso fabbricati di civile abitazione. Non costituiscono quindi unità locali dell'impresa che eroga tali servizi i locali (stanze, magazzini, ecc.) eventualmente messi a disposizione da coloro ai quali il servizio viene prestato e utilizzati dal personale dell'impresa come spogliatoi o ripostigli per attrezzature o simili. In particolare, detto personale dell'impresa è incluso tra gli addetti dell'unità locale cui esso fa capo funzionalmente o amministrativamente, ancorché questa si trovi in altro comune;

- per quanto riguarda i depositi/magazzini o altri luoghi simili, essi non sono stati censiti come unità locali se non presidiati da almeno una persona.

Anche l'individuazione delle unità locali di istituzione non presenta, di norma, eccessive difficoltà. Tuttavia, in base alle definizioni adottate per il Censimento, vi sono dei casi in cui non è agevole stabilire qual'è la sede centrale di istituzione dalla quale l'unità locale dipende.

Ecco alcuni esempi:

- nel campo della «sanità pubblica» ciascun complesso ospedaliero, laboratorio di analisi, consultorio e simili costituisce una unità locale della «istituzione» USL (sede di istituzione) dalla quale dipende territorialmente, purché da essa fisicamente separato;

- nel campo della «istruzione pubblica» ciascuna scuola di ogni ordine e grado, con esclusione di quelle alle dirette dipendenze di amministrazioni locali (regione, provincia o comune), costituisce unità locale della istituzione Ministero della Pubblica Istruzione. Anche il Provveditorato agli studi, la Direzione didattica e simili, se separati fisicamente dall'edificio scolastico, sono unità locali del Ministero della Pubblica Istruzione.

Altri esempi chiarificatori possono essere dedotti dalla «Guida alla individuazione delle Istituzioni pubbliche» - 1991», predisposta in occasione del Censimento.

Addetti alle imprese

Sono costituiti dalle persone indipendenti e dipendenti occupate (a tempo pieno, a part-time o con contratto di formazione e lavoro) alla data del 21 ottobre 1991, nelle unità economiche censite anche se temporaneamente assenti per servizio, ferie, malattia, sospensione dal lavoro, cassa integrazione, ecc.

Gli addetti censiti riguardano il personale occupato presso le unità locali ubicate sul territorio nazionale.

Gli addetti alle unità locali riguardano le seguenti categorie posizionali:

- **Imprenditori, titolari, gerenti, liberi professionisti, ecc.:** titolari dell'impresa purché partecipino direttamente alla gestione e non si servano di un gestore o di un coadiutore o di altra persona diversamente denominata. Nel caso di società, sono la persona o le persone fisiche che risultano tali dagli atti amministrativi della società stessa (amministratore unico, consigliere delegato, ecc.)

- **Soci di cooperativa:** soci di cooperative di produzione e lavoro i quali, come corrispettivo dell'opera prestata, non percepiscono una remunerazione regolata dai contratti di lavoro bensì un compenso proporzionato alla prestazione, nonché una quota parte degli utili dell'impresa.

In tale categoria sono compresi, pertanto, solo i soci di cooperativa che assumono la figura di lavoratori in proprio. Qualora, invece, i soci di cooperativa assumano la figura di lavoratori dipendenti, essi sono compresi nella categoria di lavoratori dipendenti (operai specializzati, operai qualificati, operai comuni, ecc.).

- **Familiari coadiuvanti:** coloro che, essendo parenti o affini di un titolare dell'impresa, prestano lavoro nell'impresa stessa senza una remunerazione regolata da contratto di lavoro.

- **Dirigenti:** coloro che ricoprono un ruolo caratterizzato da un elevato grado di professionalità, autonomia e potere decisionale e sono preposti alla direzione di un ente od organismo pubblico o di sue ripartizioni, di un'azienda o di un settore o servizio di particolare rilevanza ed esplicano le loro funzioni al fine di promuovere, coordinare e gestire la realizzazione degli obiettivi dell'impresa o dell'ente.

- **Direttivi e quadri:** lavoratori che svolgono nel campo tecnico-amministrativo, con diverso grado di responsabilità, discrezionalità di poteri ed autonomia, funzioni direttive e/o di coordinamento nell'ambito di un servizio o di un ufficio.

- **Impiegati:** lavoratori che collaborano, a volte, con adeguata autonomia operativa o nei limiti dei principi o procedure, allo svolgimento dell'attività compresa nel campo in cui operano o che svolgono attività di mera esecuzione.

- **Categorie speciali (intermedi):** lavoratori che guidano e controllano, con apporto di adeguata competenza-pratica, gruppi di altri lavoratori operai, esercitando a volte un certo potere di iniziativa per la condotta delle lavorazioni.

- **Capi operai:** lavoratori che guidano e che controllano, con apporto di adeguata competenza tecnico-pratica, gruppi di altri lavoratori operai, esercitando a volte un certo potere di iniziativa per la condotta delle lavorazioni o che svolgono un'attività per la cui esecuzione si richiedono conoscenze di tipo specialistico ed hanno eventualmente responsabilità di guida del personale.

● **Operai specializzati, qualificati, comuni:** lavoratori che svolgono attività per la cui esecuzione si richiedono adeguate cognizioni tecnico-pratiche conseguite in Istituti professionali ovvero mediante istruzione equivalente acquisita con il necessario tirocinio e che compiono, con l'apporto di particolare competenza, operazioni su apparati o attrezzature complesse che presuppongono la conoscenza di specifica tecnologia.

● **Apprendisti:** lavoratori che, nell'ambito della normativa ufficiale, sono impiegati nell'unità locale al fine di effettuare l'addestramento necessario per conseguire una specifica qualificazione fornendo nel contempo la propria opera nell'unità locale medesima.

● **Altro personale:** tutti gli altri lavoratori non compresi nelle categorie precedenti o che attendono alla semplice sorveglianza o custodia.

Non è stato considerato tra gli addetti l'eventuale personale volontario operante presso le imprese.

Addetti alle istituzioni

Sono costituiti dalle persone dipendenti occupate (a tempo pieno, a part-time o con contratto a termine) alla data del 21 ottobre 1991, nelle unità censite, anche se temporaneamente assenti per servizio, ferie, malattia, sospensione dal lavoro, ecc.

I dipendenti censiti riguardano il personale occupato presso le unità locali ubicate sul territorio nazionale e in particolare le seguenti categorie:

- Dirigenti e assimilati
- Direttivi e assimilati
- Funzionari e assimilati
- Collaboratori e assimilati
- Assistenti e assimilati
- Operatori e assimilati
- Coadiutori e assimilati
- Addetti ai servizi ausiliari e assimilati

Le qualifiche professionali incluse nelle predette categorie si differenziano in funzione delle amministrazioni pubbliche di appartenenza (es. dirigente, magistrato, ricercatore, professore universitario, ecc.).

Non è stato considerato tra gli addetti l'eventuale personale volontario operante presso le imprese.

Le categorie posizionali sono state anche qui definite in modo tale da poter essere estese alle figure professionali tipiche delle varie istituzioni, attraverso la tabella di ragguglio riportata in Appendice C.

Avvertenze alle tavole

1. AVVERTENZE DI CARATTERE GENERALE

Segni convenzionali

Nelle tavole del Fascicolo sono adoperati i seguenti segni convenzionali:

- Linea (-): a) quando il fenomeno non esiste;
b) quando il fenomeno esiste e viene rilevato, ma i casi non si sono verificati.
- Due puntini (..): per i numeri che non raggiungono la metà della cifra relativa all'ordine minimo considerato.
- Asterisco (*): Cifra coperta da segreto statistico, in ottemperanza alle disposizioni previste dalla legge in vigore sulla tutela del segreto statistico (art. 9 del D.L. n. 322 del 6 settembre 1989, pubblicato nella *Gazzetta Ufficiale* n. 222 del 22 settembre 1989), e limitatamente alle tavole che contengono informazioni non presenti in pubblici registri e al fine di impedire ogni riferimento individuale.

Epoca di riferimento dei dati

I dati riportati nelle tavole fanno riferimento alla data del 21 ottobre 1991 con la sola eccezione di quelli del Capitolo 1, nel quale sono riportate anche informazioni provenienti dai precedenti Censimenti.

Composizione percentuale

Le composizioni percentuali sono arrotondate automaticamente alla prima cifra decimale. Il totale dei valori percentuali così calcolati può risultare non uguale a 100.

Classificazione delle imprese, delle istituzioni e delle unità locali per attività economica

La classificazione delle imprese e delle istituzioni per attività economica è stata attuata sulla base dell'attività esercitata dall'impresa o dall'istituzione stessa, così come è risultato dalla dichiarazione riportata nel questionario di Censimento.

Le imprese o le istituzioni che esercitano più attività sono classificate nella sezione, sottosezione, divisione e gruppo corrispondente all'attività prevalente dichiarata dall'unità censita nel questionario di Censimento.

La classificazione delle unità locali operative per attività economica è effettuata, parimenti, in base al criterio dell'attività unica o prevalente svolta nelle unità locali stesse, indipendentemente dall'attività economica principale delle imprese o istituzioni di appartenenza.

Si ha pertanto, necessariamente, coincidenza delle due attività — di impresa o di istituzione e di unità locale — solo nel caso di imprese/istituzioni aventi una sola unità locale (unilocalizzate).

Le unità locali amministrativo-gestionali, invece, sono classificate in base all'attività economica, unica o prevalente, esercitata dall'impresa o istituzione di appartenenza.

- *Le sedi centrali delle unità sanitarie locali sono ubicate presso le unità operative che erogano le prestazioni sanitarie (ospedali, ambulatori, etc.); pertanto le sedi sono classificate non in base all'attività amministrativa svolta (con categoria economica 75121), bensì in base all'attività principale esercitata nelle unità operative in cui risiedono.*
- *Le sedi centrali di alcune istituzioni polifunzionali possono essere localizzate presso unità operative (ad es. asili, scuole) che non necessariamente svolgono l'attività prevalente dell'istituzione stessa (ad es. case di cura, pensionati ecc.).*

Classificazione delle imprese, delle istituzioni e delle unità locali per circoscrizione territoriale

Per quanto riguarda l'ubicazione delle imprese, delle istituzioni e delle unità locali sul territorio, occorre precisare che, mentre le imprese o le istituzioni sono sempre classificate nella provincia e nel comune in cui è ubicata la sede centrale, la classificazione territoriale delle unità locali e degli addetti varia a seconda che le stesse siano considerate in rapporto all'impresa/istituzione da cui dipendono o indipendentemente da essa.

Pertanto nelle tavole in cui si riportano i dati relativi alle imprese o alle istituzioni, nella provincia sede dell'impresa o dell'istituzione risultano classificate tutte le unità locali (con i relativi addetti) dipendenti dall'impresa/istituzione stessa, anche se territorialmente le stesse sono ubicate in province diverse. Nelle tavole, invece, in cui si riportano i dati concernenti le unità locali, ciascuna unità locale (con i relativi addetti) è stata classificata nella provincia in cui è effettivamente situata.

Artigianato

Ai fini del Censimento sono considerate artigiane le imprese che hanno dichiarato di essere iscritte all'albo anche se l'attività prevalentemente svolta, prima fra tutte la vendita, non è prevista dalla legge quadro sull'artigianato.

La soluzione scelta e condivisa dagli esperti del settore è stata quella di adottare un criterio di tipo giuridico, ossia di considerare artigiano colui che si dichiara iscritto all'albo e di censirlo con l'attività che egli dichiara nel questionario anche se non prettamente artigianale, fermo restando che quest'ultima risulti almeno tra le attività secondarie esplicitate.

2. AVVERTENZE AL CAPITOLO 1

Ai fini di una corretta interpretazione del confronto tra i dati dei censimenti 1971, 1981 e 1991 è necessario sottolineare che il numero delle imprese e dei relativi addetti del Censimento 1981 è sottostimato perché, per le attività esclusive o principali non soggette all'obbligo di iscrizione nel Registro Ditte presso le Camere di Commercio, furono rilevate solamente notizie relative alle unità

locali. Ciò ha riguardato, in particolare: gli studi legali, medici, notarili, tecnici, ecc.; le imprese a struttura pubblica, come Enel, Azienda di Stato per i Servizi Telefonici, Amministrazione Autonoma Monopoli dello Stato, Ente Ferrovie dello Stato, Amministrazione delle Poste e Telecomunicazione, varie Gestioni Commissariali Governative, ecc.

Tutte le tavole del capitolo 1 sono state elaborate secondo la classificazione delle attività economiche del 1991 che risulta molto più analitica rispetto a quelle adottate nei precedenti censimenti.

Si ricorda, inoltre, che la classificazione delle unità rilevate viene effettuata sulla base dell'attività prevalente esercitata, la quale può essere variata tra un censimento e l'altro a seguito delle eventuali modifiche strutturali operate dalle singole imprese.

3. AVVERTENZE RELATIVE A SPECIFICHE TAVOLE

Tavole 1.1, 1.2, 1.6 e 1.7

Presentano un duplice confronto tra i Censimenti del 1971, 1981 e 1991: in funzione dei rispettivi campi di osservazione e rispetto al campo di osservazione del Censimento 1971. Ciò consente una doppia chiave di lettura. Il primo tipo di confronto mette in risalto le variazioni dovute essenzialmente all'ampliamento del campo di osservazione della rilevazione censuaria nel corso degli anni; il secondo fa emergere i cambiamenti nella struttura economica del Paese negli ultimi venti anni, a parità di campo di osservazione.

Tavole 1.4 e 1.9

La situazione territoriale adottata per i confronti è quella risultante alla data censuaria del 1991. A livello provinciale non sono intervenute, negli ultimi venti anni, significative variazioni territoriali tali da alterare la validità del confronto spaziale dei dati. Unica eccezione è costituita dalla provincia di Oristano per la quale, relativamente al Censimento 1971 e in accordo con quanto effettuato già in occasione del Censimento 1981, si è provveduto ad una completa redistribuzione dei comuni interessati tra la nuova provincia e quelle limitrofe.

L'analisi effettuata nelle tavole, ripartisce le unità censite tra quelle ubicate nel «comune capoluogo» e quelle in «Altri comuni». Le modificazioni territoriali avvenute in 20 anni all'interno di ciascuna provincia hanno riguardato variazioni comunali (cessione/acquisizione di territorio tra comuni limitrofi, creazioni di nuovi comuni per scissione, ecc.), che non hanno comportato modifiche nei confini provinciali e che hanno marginalmente interessato i comuni capoluogo. Pertanto, il confronto tra comune capoluogo e restanti comuni non è inficiato dai cambiamenti territoriali, mentre un corretto confronto a livello comunale necessita di specifiche elaborazioni che ricostruiscano il corretto campo di osservazione (ad esempio, tenendo conto della struttura e delle variazioni delle sezioni di Censimento interessate).

Tavola 1.5

● I dati presenti sono stati rielaborati secondo la classificazione delle attività economiche del 1991, in base alla tabella di ragguglio n. 1 dell'Appendice C. A tale proposito, è il caso di sottolineare che, in considerazione delle notevoli differenze anche di tipo concettuale esistenti tra gli schemi classificatori, non sempre si riscontra una corrispondenza univoca tra i codici del 1991 e quelli del 1981, anche se si opera con il livello massimo di analisi.

Nella rielaborazione dei dati del 1981 in chiave 1991 si è dovuto pertanto procedere, limitatamente ad alcuni casi, a delle forzature nell'attribuzione dei codici di attività. L'assenza dei dati del 1981 in corrispondenza di alcune attività non è pertanto necessariamente da imputarsi a mancanza del fenomeno ma anche a problemi di confrontabilità di codifiche alle due dati censimentali.

- Alcuni codici 1991 comprendono attività che sono state censite soltanto in parte nel 1981 (ad esempio, sicurezza nazionale e ordine pubblico, professionisti ed insegnanti indipendenti, libere professioni artistiche e letterarie).

Tavole 2.2, 2.3, 3.1 e 3.2 - Forma giuridica

Nella voce «impresa individuale» sono compresi i lavoratori autonomi (muratore, idraulico, libero professionista, ecc.).

Nella voce «altra forma di impresa» sono comprese le associazioni tra professionisti, i consorzi, le aziende autonome e altri enti censiti quali imprese (Amministrazione PP. TT., Ente Ferrovie dello Stato, Enel, varie Concessioni Commissariali Governative, ecc.).

Tavole 2.4, 2.5, 3.12, 3.13, 3.24, 3.25, 3.28 e 3.36 - Forma istituzionale

Nella voce «altra forma di istituzione» sono compresi i consorzi pubblici (es. consorzi di comuni, consorzi di bonifica, ecc.).

Tavole 2.2, 2.3, 2.4, 2.5, 3.5 e 3.16 - Diffusione territoriale

L'impresa o l'istituzione è unilocalizzata se gestisce una sola unità locale ossia se svolge la propria attività in un solo luogo. È plurilocalizzata se gestisce due o più unità locali ossia se svolge la propria attività in più luoghi.

L'impresa o l'istituzione è considerata: a diffusione comunale se è unilocalizzata oppure se gestisce due o più unità locali ubicate tutte nello stesso comune sede dell'impresa o dell'istituzione; a diffusione provinciale se gestisce unità locali in più comuni appartenenti tutti alla medesima Provincia sede dell'impresa o dell'istituzione; a diffusione regionale se gestisce unità locali in comuni facenti parte di più Province comprese nella stessa Regione sede dell'impresa o dell'istituzione; a diffusione nazionale se gestisce unità locali in comuni appartenenti a Province di Regioni diverse.

Tavole 2.2, 2.3, 2.4, 2.5, 3.7 e 3.18 - Consorzio o associazione con altre strutture

Per consorzio o associazione temporanea con altre strutture (imprese o istituzioni) si intende il consorzio tra imprese per i servizi in comune, il consorzio fra comuni per la gestione dei servizi, l'associazione temporanea fra imprese dello stesso settore o di settori diversi per meglio proporsi sul mercato, ecc.

Tavole 2.2, 2.3, 2.4, 2.5, 3.7 e 3.18 - Attrezzature informatiche

Per attrezzatura informatica si intende qualunque attrezzatura principale o ausiliaria che consenta l'ingresso, l'uscita e l'elaborazione dei dati (ad esempio, lettori ottici a barre, lettori codici magnetici, personal computers, telescriventi ecc.). Non sono comprese, invece, quelle attrezzature, come i registratori di cassa e simili, che non prevedono una successiva elaborazione delle informazioni raccolte. Nelle tavole sono comprese le imprese o le istituzioni che, per svolgere la loro attività, si sono avvalse di almeno una attrezzatura informatica sia essa in proprietà, in affitto o in leasing.

Tavole 3.10 e 3.11 - Commercio ambulante

Ai fini del Censimento per commercio ambulante si intende il commercio che viene esercitato, con posteggio sia fisso sia mobile, su aree pubbliche, purché il titolare eserciti tale commercio come attività esclusiva o principale.

Per posteggio fisso si intende un luogo che è sempre a disposizione del titolare dell'esercizio per l'intera giornata o per giorni prefissati, mentre il posteggio mobile è in forma itinerante.

Non sono stati censiti, nell'ambito del commercio ambulante, gli esercizi il cui titolare: esercita tale attività occasionalmente o in determinati periodi dell'anno; gestisce contemporaneamente un negozio o un'azienda artigiana; vende direttamente la produzione propria in forma ambulante.

È da tener presente, inoltre, che non sono stati considerati venditori ambulanti ma titolari di vere e proprie imprese commerciali e come tali censiti, coloro che vendono in chioschi o simili, fissati stabilmente al suolo al di fuori di aree attrezzate.

Inoltre, le imprese che svolgono l'attività di commercio ambulante sono state considerate come imprese individuali unilocalizzate a diffusione comunale e, infine, unità di tipo «operativo». In virtù di tali caratteristiche sono state regolarmente conteggiate nelle tavole che trattano tali variabili.

Tavole 3.19, 3.24 e 3.26 - Unità locali senza addetti

Le unità locali senza addetti comprendono, di norma, quelle temporaneamente inattive alla data del Censimento e quelle unità i cui addetti svolgono prevalentemente la propria attività in altre unità locali della stessa impresa o istituzione (locali adibiti ad attività stagionali, locali in corso di ristrutturazione alla data di Censimento, secondo studio professionale di uno stesso titolare, ecc.).

Tavole 3.22 e 3.30 - Superficie coperta

Per superficie coperta si intende la superficie dell'unità locale delimitata orizzontalmente e verticalmente in modo permanente. Nel caso in cui la superficie coperta dell'unità locale si sviluppa su piani diversi è stata considerata la somma della superficie coperta di ciascun piano.

Tavole 3.23 e 3.31 - Mezzi di trasporto

Nelle tavole sono indicati i mezzi di trasporto in dotazione all'unità locale ed impiegati in funzione dell'attività esercitata dall'unità locale stessa. Ovviamente, una stessa unità locale può essere interessata a più tipi di mezzi di trasporto.

Tavola 3.33 e 3.36 - Addetti

Per lavoro part-time si intende il lavoro svolto, regolarmente e volontariamente, durante una giornata o una settimana lavorativa con orario sensibilmente ridotto rispetto a quello considerato «normale». Gli elementi caratterizzanti contenuti in tale definizione sono rappresentati, oltre che dall'orario ridotto, dalla regolarità e dalla volontarietà. Ai fini del Censimento, è previsto il lavoro part-time solo per l'occupazione dipendente.

Per contratto di formazione e lavoro si intende quello espressamente definito dalla Legge 863 del 19.12.84.

Per personale volontario si intende il personale che presta attività a tempo pieno o parziale presso l'unità locale volontariamente e senza corrispettivo. Tale personale non rientra nel conteggio degli addetti dell'unità locale.

4. AVVERTENZE PER L'INTERPRETAZIONE DEI DATI

- Il numero degli «addetti» alle unità locali, rilevati con il Censimento dell'industria e dei servizi, non è comparabile con l'ammontare della «popolazione attiva» quale risulta sia dal Censimento della popolazione e sia dalle indagini sulle forze di lavoro, per le seguenti cause:

- per la *diversa unità di rilevazione* costituita dalla «unità locale» nel Censimento dell'industria e servizi, e dalla «famiglia» nel Censimento della popolazione e nelle indagini sulle forze di lavoro. Mentre con il Censimento della popolazione e con le indagini sulle forze di lavoro possono essere rilevate tutte le persone che esplicano un'attività lavorativa anche senza fare capo ad un'unità locale (lavoranti a domicilio, muratori, idraulici, elettricisti, ecc.), le stesse possono risultare escluse dal Censimento dell'industria e dei servizi a causa delle difficoltà connesse con la loro individuazione da parte del rilevatore;

- per la *diversa distribuzione territoriale*, in quanto gli «addetti» rilevati nel Censimento dell'industria e dei servizi risultano localizzati nel comune ove ha sede l'unità locale mentre per gli «attivi» del Censimento della popolazione e per le «forze di lavoro», la localizzazione è il comune di residenza;

- per la *classificazione secondo l'attività economica*, poiché, pur utilizzando la stessa classificazione, la comparabilità fra le predette fonti è resa difficile per la diversità del soggetto che rende la dichiarazione (in un caso, il titolare dell'unità locale, nell'altro il capo famiglia o l'individuo).

- Al fine di facilitare l'interpretazione dei dati contenuti nelle tavole del Capitolo 3, nel prospetto 8 è riportata l'elencazione delle denominazioni delle attività economiche per sezione, sottosezione, divisione e gruppo.

Prospetto 8 – Guida alla classificazione delle attività economiche

A AGRICOLTURA, CACCIA E SILVICOLTURA

- 01 AGRICOLTURA, CACCIA E RELATIVI SERVIZI
 - 01.1 Coltivazioni agricole; orticoltura, floricoltura
 - 01.2 Allevamento di animali
 - 01.4 Attività dei servizi connessi all'agricoltura e alla zootecnia, esclusi i servizi veterinari
 - 01.5 Caccia e cattura di animali per allevamento e ripopolamento di selvaggina, compresi i servizi connessi
- 02 SILVICOLTURA E UTILIZZAZIONE DI AREE FORESTALI E SERVIZI CONNESSI
 - 02.0 Silvicoltura e utilizzazione di aree forestali e servizi connessi

B PESCA, PISCICOLTURA E SERVIZI CONNESSI

- 05 PESCA, PISCICOLTURA E SERVIZI CONNESSI
 - 05.0 Pesca, piscicoltura e servizi connessi

C ESTRAZIONE DI MINERALI

CA ESTRAZIONE DI MINERALI ENERGETICI

- 10 ESTRAZIONE DI CARBON FOSSILE E LIGNITE; ESTRAZIONE DI TORBA
 - 10.1 Estrazione ed agglomerazione di carbon fossile
 - 10.2 Estrazione ed agglomerazione di lignite
 - 10.3 Estrazione ed agglomerazione di torba
- 11 ESTRAZIONE DI PETROLIO GREGGIO E DI GAS NATURALE; SERVIZI CONNESSI ALL'ESTRAZIONE DI PETROLIO E DI GAS NATURALE, ESCLUSA LA PROSPERAZIONE
 - 11.1 Estrazione di petrolio greggio e di gas naturale
 - 11.2 Attività dei servizi connessi all'estrazione di petrolio e di gas, esclusa la prospezione
- 12 ESTRAZIONE DI MINERALI DI URANIO E DI TORIO
 - 12.0 Estrazione di minerali di uranio e di torio

CB ESTRAZIONE DI MINERALI NON ENERGETICI

- 13 ESTRAZIONE DI MINERALI METALLIFERI
 - 13.1 Estrazione di minerali di ferro
 - 13.2 Estrazione di minerali metallici non ferrosi, ad eccezione dei minerali di uranio e di torio
- 14 ALTRE INDUSTRIE ESTRATTIVE
 - 14.1 Estrazione di pietra
 - 14.2 Estrazione di ghiaia, sabbia e argilla
 - 14.3 Estrazione di minerali per le industrie chimiche e la fabbricazione di concimi
 - 14.4 Produzione di sale
 - 14.5 Estrazione di altri minerali e prodotti di cava n.c.a.

D ATTIVITÀ MANIFATTURIERE

DA INDUSTRIE ALIMENTARI, DELLE BEVANDE E DEL TABACCO

- 15 INDUSTRIE ALIMENTARI E DELLE BEVANDE
 - 15.1 Produzione, lavorazione e conservazione di carne e di prodotti a base di carne
 - 15.2 Lavorazione e conservazione di pesce e di prodotti a base di pesce

- 15.3 Lavorazione e conservazione di frutta e ortaggi
- 15.4 Fabbricazione di oli e grassi vegetali e animali
- 15.5 Industria lattiero-casearia
- 15.6 Lavorazione delle granaglie e di prodotti amidacei
- 15.7 Fabbricazione di prodotti per l'alimentazione degli animali
- 15.8 Fabbricazione di altri prodotti alimentari
- 15.9 Industria delle bevande
- 16 INDUSTRIA DEL TABACCO
 - 16.0 Industria del tabacco

DB INDUSTRIE TESSILI E DELL'ABBIGLIAMENTO

- 17 INDUSTRIE TESSILI
 - 17.1 Preparazione e filatura di fibre tessili
 - 17.2 Tessitura di materie tessili
 - 17.3 Finissaggio dei tessuti
 - 17.4 Confezionamento di articoli in tessuto, esclusi gli articoli di vestiario
 - 17.5 Altre industrie tessili
 - 17.6 Fabbricazione di maglierie
 - 17.7 Fabbricazione di articoli in maglieria
- 18 CONFEZIONE DI ARTICOLI DI VESTIARIO; PREPARAZIONE E TINTURA DI PELLICCE
 - 18.1 Confezione di vestiario in pelle
 - 18.2 Confezione di altri articoli di vestiario ed accessori
 - 18.3 Preparazione e tintura di pellicce; confezione di articoli in pelliccia

DC INDUSTRIE CONCIARIE, FABBRICAZIONE DI PRODOTTI IN CUOIO, PELLE E SIMILARI

- 19 PREPARAZIONE E CONCIA DEL CUOIO; FABBRICAZIONE DI ARTICOLI DA VIAGGIO, BORSE, ARTICOLI DA CORREGGIAIO, SELLERIA E CALZATURE
 - 19.1 Preparazione e concia del cuoio
 - 19.2 Fabbricazione di articoli da viaggio, borse, articoli da correggiaio e selleria
 - 19.3 Fabbricazione di calzature

DD INDUSTRIA DEL LEGNO E DEI PRODOTTI IN LEGNO

- 20 INDUSTRIA DEL LEGNO E DEI PRODOTTI IN LEGNO E SUGHERO, ESCLUSI I MOBILI; FABBRICAZIONE DI ARTICOLI DI PAGLIA E MATERIALI DA INTRECCIO
 - 20.1 Taglio, piallatura e trattamento del legno
 - 20.2 Fabbricazione di fogli da impiallacciatura; fabbricazione di compensato, pannelli stratificati (ad anima listellata), pannelli di fibre, di particelle ed altri pannelli
 - 20.3 Fabbricazione di elementi di carpenteria in legno e falegnameria per l'edilizia
 - 20.4 Fabbricazione di imballaggi in legno
 - 20.5 Fabbricazione di altri prodotti in legno; fabbricazione di articoli in sughero, paglia e materiali da intreccio

DE FABBRICAZIONE DELLA PASTA-CARTA, DELLA CARTA E DEI PRODOTTI DI CARTA; STAMPA ED EDITORIA

- 21 FABBRICAZIONE DELLA PASTA-CARTA, DELLA CARTA E DEI PRODOTTI DI CARTA
 - 21.1 Fabbricazione della pasta-carta, della carta e del cartone
 - 21.2 Fabbricazione di articoli di carta e di cartone

- 22 EDITORIA, STAMPA E RIPRODUZIONE DI SUPPORTI REGISTRATI
- 22.1 Editoria
- 22.2 Stampa e attività dei servizi connessi alla stampa
- 22.3 Riproduzione di supporti registrati
- DF FABBRICAZIONE DI COKE, RAFFINERIE DI PETROLIO, TRATTAMENTO DEI COMBUSTIBILI NUCLEARI**
- 23 FABBRICAZIONE DI COKE, RAFFINERIE DI PETROLIO, TRATTAMENTO DEI COMBUSTIBILI NUCLEARI
- 23.1 Fabbricazione di prodotti di cokeria
- 23.2 Fabbricazione di prodotti petroliferi raffinati
- 23.3 Trattamento dei combustibili nucleari
- DG FABBRICAZIONE DI PRODOTTI CHIMICI E DI FIBRE SINTETICHE E ARTIFICIALI**
- 24 FABBRICAZIONE DI PRODOTTI CHIMICI E DI FIBRE SINTETICHE E ARTIFICIALI
- 24.1 Fabbricazione di prodotti chimici di base
- 24.2 Fabbricazione di pesticidi e di altri prodotti chimici per l'agricoltura
- 24.3 Fabbricazione di pitture, vernici e smalti, inchiostri da stampa e mastici
- 24.4 Fabbricazione di prodotti farmaceutici e di prodotti chimici e botanici per usi medicinali
- 24.5 Fabbricazione di saponi e detersivi, di prodotti per la pulizia e la lucidatura, di profumi e prodotti per toilette
- 24.6 Fabbricazione di altri prodotti chimici
- 24.7 Fabbricazione di fibre sintetiche e artificiali
- DH FABBRICAZIONE DI ARTICOLI IN GOMMA E MATERIE PLASTICHE**
- 25 FABBRICAZIONE DI ARTICOLI IN GOMMA E MATERIE PLASTICHE
- 25.1 Fabbricazione di articoli in gomma
- 25.2 Fabbricazione di articoli in materie plastiche
- DI FABBRICAZIONE DI PRODOTTI DELLA LAVORAZIONE DI MINERALI NON METALLIFERI**
- 26 FABBRICAZIONE DI PRODOTTI DELLA LAVORAZIONE DI MINERALI NON METALLIFERI
- 26.1 Fabbricazione di vetro e di prodotti in vetro
- 26.2 Fabbricazione di prodotti ceramici non refrattari, non destinati all'edilizia; fabbricazione di prodotti ceramici refrattari
- 26.3 Fabbricazione di piastrelle e lastre in ceramica per pavimenti e rivestimenti
- 26.4 Fabbricazione di mattoni, tegole ed altri prodotti per l'edilizia in terracotta
- 26.5 Produzione di cemento, calce, gesso
- 26.6 Fabbricazione di prodotti in calcestruzzo, cemento o gesso
- 26.7 Taglio, modellatura e finitura della pietra
- 26.8 Fabbricazione di altri prodotti in minerali non metalliferi
- DJ PRODUZIONE DI METALLO E FABBRICAZIONE DI PRODOTTI IN METALLO**
- 27 PRODUZIONE DI METALLI E LORO LEGHE
- 27.1 Produzione di ferro, di acciaio e di ferroleghie (CECA)
- 27.2 Fabbricazione di tubi
- 27.3 Altre attività di prima trasformazione del ferro e dell'acciaio e produzione di ferroleghie non CECA
- 27.4 Produzione di metalli di base preziosi e non ferrosi
- 27.5 Fusione di metalli
- 28 FABBRICAZIONE E LAVORAZIONE DEI PRODOTTI IN METALLO, ESCLUSE MACCHINE E IMPIANTI
- 28.1 Fabbricazione di elementi da costruzione in metallo
- 28.2 Fabbricazione di cisterne, serbatoi e contenitori in metallo; fabbricazione di radiatori e caldaie per il riscaldamento centrale
- 28.3 Fabbricazione di generatori di vapore, escluse le caldaie per riscaldamento centrale ad acqua calda
- 28.4 Fucinatura, imbutitura, stampaggio e profilatura dei metalli; metallurgia delle polveri
- 28.5 Trattamento e rivestimento dei metalli, lavorazioni di meccanica generale per conto terzi
- 28.6 Fabbricazione di articoli di coltelleria, utensili e oggetti diversi in metallo
- 28.7 Fabbricazione di altri prodotti metallici
- DK FABBRICAZIONE DI MACCHINE ED APPARECCHI MECCANICI, COMPRESI L'INSTALLAZIONE, IL MONTAGGIO, LA RIPARAZIONE E LA MANUTENZIONE**
- 29 FABBRICAZIONE DI MACCHINE ED APPARECCHI MECCANICI, COMPRESI L'INSTALLAZIONE, IL MONTAGGIO, LA RIPARAZIONE E LA MANUTENZIONE
- 29.1 Fabbricazione di macchine e apparecchi per la produzione e l'utilizzazione dell'energia meccanica, esclusi i motori per automobili, veicoli e motocicli
- 29.2 Fabbricazione di altre macchine di impiego generale
- 29.3 Fabbricazione di macchine per l'agricoltura e la silvicoltura
- 29.4 Fabbricazione di macchine utensili (compresi parti e accessori, installazione, manutenzione e riparazione)
- 29.5 Fabbricazione di altre macchine per impieghi speciali
- 29.6 Fabbricazione di armi, sistemi d'arma e munizioni
- 29.7 Fabbricazione di apparecchi per uso domestico n.c.a.
- DL FABBRICAZIONE DI MACCHINE ELETTRICHE E DI APPARECCHIATURE ELETTRICHE ED OTTICHE**
- 30 FABBRICAZIONE DI MACCHINE PER UFFICIO, DI ELABORATORI E SISTEMI INFORMATICI
- 30.0 Fabbricazione di macchine per ufficio, di elaboratori e sistemi informatici
- 31 FABBRICAZIONE DI MACCHINE ED APPARECCHI ELETTRICI N.C.A.
- 31.1 Fabbricazione di motori, generatori e trasformatori elettrici
- 31.2 Fabbricazione di apparecchiature per la distribuzione e il controllo dell'elettricità
- 31.3 Fabbricazione di fili e cavi isolati
- 31.4 Fabbricazione di accumulatori, pile e batterie di pile
- 31.5 Fabbricazione di apparecchi di illuminazione e di lampade elettriche
- 31.6 Fabbricazione di altri apparecchi elettrici n.c.a.
- 32 FABBRICAZIONE DI APPARECCHI RADIOTELEVISIVI E DI APPARECCHIATURE PER LE COMUNICAZIONI
- 32.1 Fabbricazione di tubi e valvole elettronici e di altri componenti elettronici
- 32.2 Fabbricazione di apparecchi trasmettenti per la radio diffusione e la televisione e di apparecchi per la telefonia e telegrafia su filo
- 32.3 Fabbricazione di apparecchi riceventi per la radiodiffusione e la televisione, di apparecchi per la registrazione e la riproduzione del suono o dell'immagine e di prodotti connessi

- 33 FABBRICAZIONE DI APPARECCHI MEDICALI, DI APPARECCHI DI PRECISIONE, DI STRUMENTI OTTICI E DI OROLOGI
- 33.1 Fabbricazione di apparecchi medicali e chirurgici e di apparecchi ortopedici
- 33.2 Fabbricazione di strumenti e apparecchi di misurazione, controllo, prova, navigazione e simili, escluse le apparecchiature di controllo dei processi industriali
- 33.3 Fabbricazione di apparecchiature per il controllo dei processi industriali
- 33.4 Fabbricazione di strumenti ottici e di attrezzature fotografiche
- 33.5 Fabbricazione di orologi
- DM FABBRICAZIONE DI MEZZI DI TRASPORTO**
- 34 FABBRICAZIONE DI AUTOVEICOLI, RIMORCHI E SEMIRIMORCHI
- 34.1 Fabbricazione di autoveicoli
- 34.2 Fabbricazione di carrozzerie per autoveicoli; fabbricazione di rimorchi e semirimorchi
- 34.3 Fabbricazione di parti ed accessori per autoveicoli e per loro motori
- 35 FABBRICAZIONE DI ALTRI MEZZI DI TRASPORTO
- 35.1 Industria cantieristica: costruzioni navali e riparazioni di navi e imbarcazioni
- 35.2 Costruzione di locomotive, anche da manovra e di materiale rotabile ferro-tranviario
- 35.3 Costruzione di aeromobili e di veicoli spaziali
- 35.4 Fabbricazione di motocicli e biciclette
- 35.5 Fabbricazione di altri mezzi di trasporto n.c.a.
- DN ALTRE INDUSTRIE MANIFATTURIERE**
- 36 FABBRICAZIONE DI MOBILI; ALTRE INDUSTRIE MANIFATTURIERE
- 36.1 Fabbricazione di mobili
- 36.2 Gioielleria e oreficeria
- 36.3 Fabbricazione di strumenti musicali
- 36.4 Fabbricazione di articoli sportivi
- 36.5 Fabbricazione di giochi e giocattoli
- 36.6 Altre industrie manifatturiere n.c.a.
- 37 RECUPERO E PREPARAZIONE PER IL RICICLAGGIO
- 37.1 Recupero e preparazione per il riciclaggio di cascami e rottami metallici
- 37.2 Recupero e preparazione per il riciclaggio di cascami e rottami non metallici
- E PRODUZIONE E DISTRIBUZIONE DI ENERGIA ELETTRICA, GAS E ACQUA**
- 40 PRODUZIONE DI ENERGIA ELETTRICA, DI GAS, DI VAPORE E ACQUA CALDA
- 40.1 Produzione e distribuzione di energia elettrica
- 40.2 Produzione di gas; distribuzione di combustibili gassosi mediante condotta
- 40.3 Produzione e distribuzione di vapore ed acqua calda
- 41 RACCOLTA, DEPURAZIONE E DISTRIBUZIONE D'ACQUA
- 41.0 Raccolta, depurazione e distribuzione d'acqua
- F COSTRUZIONI**
- 45 COSTRUZIONI
- 45.1 Preparazione del cantiere edile
- 45.2 Costruzione completa o parziale di edifici; genio civile
- 45.3 Installazione dei servizi in un fabbricato
- 45.4 Lavori di completamento degli edifici
- 45.5 Noleggio di macchine e attrezzature per la costruzione o la demolizione, con manovratore
- G COMMERCIO ALL'INGROSSO E AL DETTAGLIO; RIPARAZIONE DI AUTOVEICOLI, MOTOCICLI E DI BENI PERSONALI E PER LA CASA**
- 50 COMMERCIO, MANUTENZIONE E RIPARAZIONE DI AUTOVEICOLI E MOTOCICLI; VENDITA AL DETTAGLIO DI CARBURANTE PER AUTOTRAZIONE
- 50.1 Commercio di autoveicoli
- 50.2 Manutenzione e riparazione di autoveicoli
- 50.3 Commercio di parti e accessori di autoveicoli
- 50.4 Commercio, manutenzione e riparazione di motocicli, accessori e pezzi di ricambio
- 50.5 Vendita al dettaglio di carburanti per autotrazione
- 51 COMMERCIO ALL'INGROSSO E INTERMEDIARI DEL COMMERCIO, AUTOVEICOLI E MOTOCICLI ESCLUSI
- 51.1 Intermediari del commercio
- 51.2 Commercio all'ingrosso di materie prime agricole e di animali vivi
- 51.3 Commercio all'ingrosso di prodotti alimentari, bevande e tabacco
- 51.4 Commercio all'ingrosso di altri beni di consumo finale
- 51.5 Commercio all'ingrosso di prodotti intermedi non agricoli, di rottami e cascami
- 51.6 Commercio all'ingrosso di macchinari e attrezzature
- 51.7 Commercio all'ingrosso di altri prodotti
- 52 COMMERCIO AL DETTAGLIO, ESCLUSO QUELLO DI AUTOVEICOLI E DI MOTOCICLI; RIPARAZIONE DI BENI PERSONALI E PER LA CASA
- 52.1 Commercio al dettaglio in esercizi non specializzati
- 52.2 Commercio al dettaglio di prodotti alimentari, bevande e tabacco in esercizi specializzati
- 52.3 Commercio al dettaglio di prodotti farmaceutici, medicali, di cosmetici e di articoli di profumeria
- 52.4 Commercio al dettaglio di altri prodotti (esclusi quelli di seconda mano) in esercizi specializzati
- 52.5 Commercio al dettaglio di articoli di seconda mano
- 52.6 Commercio al dettaglio al di fuori dei negozi
- 52.7 Riparazione di beni di consumo personali e per la casa
- H ALBERGHI E RISTORANTI**
- 55 ALBERGHI E RISTORANTI
- 55.1 Alberghi
- 55.2 Campeggi ed altri alloggi per brevi soggiorni
- 55.3 Ristoranti
- 55.4 Bar
- 55.5 Mense e fornitura di pasti preparati
- I TRASPORTI, MAGAZZINAGGIO E COMUNICAZIONI**
- 60 TRASPORTI TERRESTRI; TRASPORTI MEDIANTE CONDOTTE
- 60.1 Trasporti ferroviari
- 60.2 Altri trasporti terrestri
- 60.3 Trasporti mediante condotte
- 61 TRASPORTI MARITTIMI E PER VIE D'ACQUA
- 61.1 Trasporti marittimi e costieri
- 61.2 Trasporti per vie d'acqua interne (compresi i trasporti lagunari)

- 62 TRASPORTI AEREI
- 62.1 Trasporti aerei di linea
- 62.2 Trasporti aerei non di linea
- 62.3 Trasporti spaziali
- 63 ATTIVITÀ DI SUPPORTO ED AUSILIARIE DEI TRASPORTI; ATTIVITÀ DELLE AGENZIE DI VIAGGIO
- 63.1 Movimentazione merci e magazzinaggio
- 63.2 Altre attività connesse ai trasporti
- 63.3 Attività delle agenzie di viaggio e degli operatori turistici; attività di assistenza turistica n.c.a.
- 63.4 Attività delle altre agenzie di trasporto
- 64 POSTE E TELECOMUNICAZIONI
- 64.1 Attività postali e di corriere
- 64.2 Telecomunicazioni

J INTERMEDIAZIONE MONETARIA E FINANZIARIA

- 65 INTERMEDIAZIONE MONETARIA E FINANZIARIA (ESCLUSE LE ASSICURAZIONI E I FONDI PENSIONE)
- 65.1 Intermediazione monetaria
- 65.2 Altre intermediazioni finanziarie
- 66 ASSICURAZIONI E FONDI PENSIONE, ESCLUSE LE ASSICURAZIONI SOCIALI OBBLIGATORIE
- 66.0 Assicurazioni e fondi pensione, escluse le assicurazioni sociali obbligatorie
- 67 ATTIVITÀ AUSILIARIE DELLA INTERMEDIAZIONE FINANZIARIA
- 67.1 Attività ausiliarie della intermediazione finanziaria, escluse le assicurazioni e i fondi pensione
- 67.2 Attività ausiliarie delle assicurazioni e dei fondi pensione

K ATTIVITÀ IMMOBILIARI, NOLEGGIO, INFORMatica, RICERCA, ALTRE ATTIVITÀ PROFESSIONALI ED IMPRENDITORIALI

- 70 ATTIVITÀ IMMOBILIARI
- 70.1 Attività immobiliari su beni propri
- 70.2 Locazione di beni immobili propri e sublocazione
- 70.3 Attività immobiliare per conto terzi
- 71 NOLEGGIO DI MACCHINARI E ATTREZZATURE SENZA OPERATORE E DI BENI PER USO PERSONALE E DOMESTICO
- 71.1 Noleggio di autovetture
- 71.2 Noleggio di altri mezzi di trasporto
- 71.3 Noleggio di altri macchinari ed attrezzature
- 71.4 Noleggio di beni per uso personale e domestico n.c.a.
- 72 INFORMATICA E ATTIVITÀ CONNESSE
- 72.1 Consulenza per installazione di elaboratori elettronici
- 72.2 Fornitura di software e consulenza in materia di informatica
- 72.3 Elaborazione elettronica dei dati
- 72.4 Attività delle banche di dati
- 72.5 Manutenzione e riparazione di macchine per ufficio e di elaboratori elettronici
- 72.6 Altre attività connesse all'informatica
- 73 RICERCA E SVILUPPO
- 73.1 Ricerca e sviluppo sperimentale nel campo delle scienze naturali e dell'ingegneria
- 73.2 Ricerca e sviluppo sperimentale nel campo delle scienze sociali e umanistiche

- 74 ALTRE ATTIVITÀ PROFESSIONALI ED IMPRENDITORIALI
- 74.1 Attività legali, contabilità, tenuta di libri contabili; consulenza in materia fiscale; studi di mercato e sondaggi di opinione; consulenza commerciale e di gestione; holding
- 74.2 Attività in materia di architettura, di ingegneria ed altre attività tecniche
- 74.3 Collaudi e analisi tecniche
- 74.4 Pubblicità
- 74.5 Servizi di ricerca, selezione e fornitura di personale
- 74.6 Servizi di investigazione e vigilanza
- 74.7 Servizi di pulizia e disinfestazione
- 74.8 Altre attività di tipo professionale ed imprenditoriale n.c.a.

L PUBBLICA AMMINISTRAZIONE E DIFESA; ASSICURAZIONE SOCIALE OBBLIGATORIA

- 75 PUBBLICA AMMINISTRAZIONE E DIFESA; ASSICURAZIONE SOCIALE OBBLIGATORIA
- 75.1 Amministrazione pubblica; politica economica e sociale
- 75.2 Servizi della pubblica amministrazione forniti alla intera collettività
- 75.3 Assicurazione sociale obbligatoria

M ISTRUZIONE

- 80 ISTRUZIONE
- 80.1 Istruzione primaria
- 80.2 Istruzione secondaria
- 80.3 Istruzione universitaria
- 80.4 Istruzione per gli adulti ed altri servizi di istruzione

N SANITÀ E ALTRI SERVIZI SOCIALI

- 85 SANITÀ E ALTRI SERVIZI SOCIALI
- 85.1 Attività dei servizi sanitari
- 85.2 Servizi veterinari
- 85.3 Assistenza sociale

O ALTRI SERVIZI PUBBLICI, SOCIALI E PERSONALI

- 90 SMALTIMENTO DEI RIFIUTI SOLIDI, DELLE ACQUE DI SCARICO E SIMILI
- 90.0 Smaltimento dei rifiuti solidi, delle acque di scarico e simili
- 91 ATTIVITÀ DI ORGANIZZAZIONI ASSOCIATIVE N.C.A.
- 91.1 Attività di organizzazioni economiche, di titolari di impresa, professionali
- 91.2 Attività dei sindacati di lavoratori dipendenti
- 91.3 Attività di altre organizzazioni associative
- 92 ATTIVITÀ RICREATIVE, CULTURALI E SPORTIVE
- 92.1 Produzioni e distribuzioni cinematografiche e di video
- 92.2 Attività radiotelevisive
- 92.3 Altre attività dello spettacolo
- 92.4 Attività delle agenzie di stampa
- 92.5 Attività di biblioteche, archivi, musei ed altre attività culturali
- 92.6 Attività sportive
- 92.7 Altre attività ricreative
- 93 ALTRE ATTIVITÀ DEI SERVIZI
- 93.0 Altre attività dei servizi

**Tabelle sinottiche
relative ai caratteri
considerati nelle tavole**

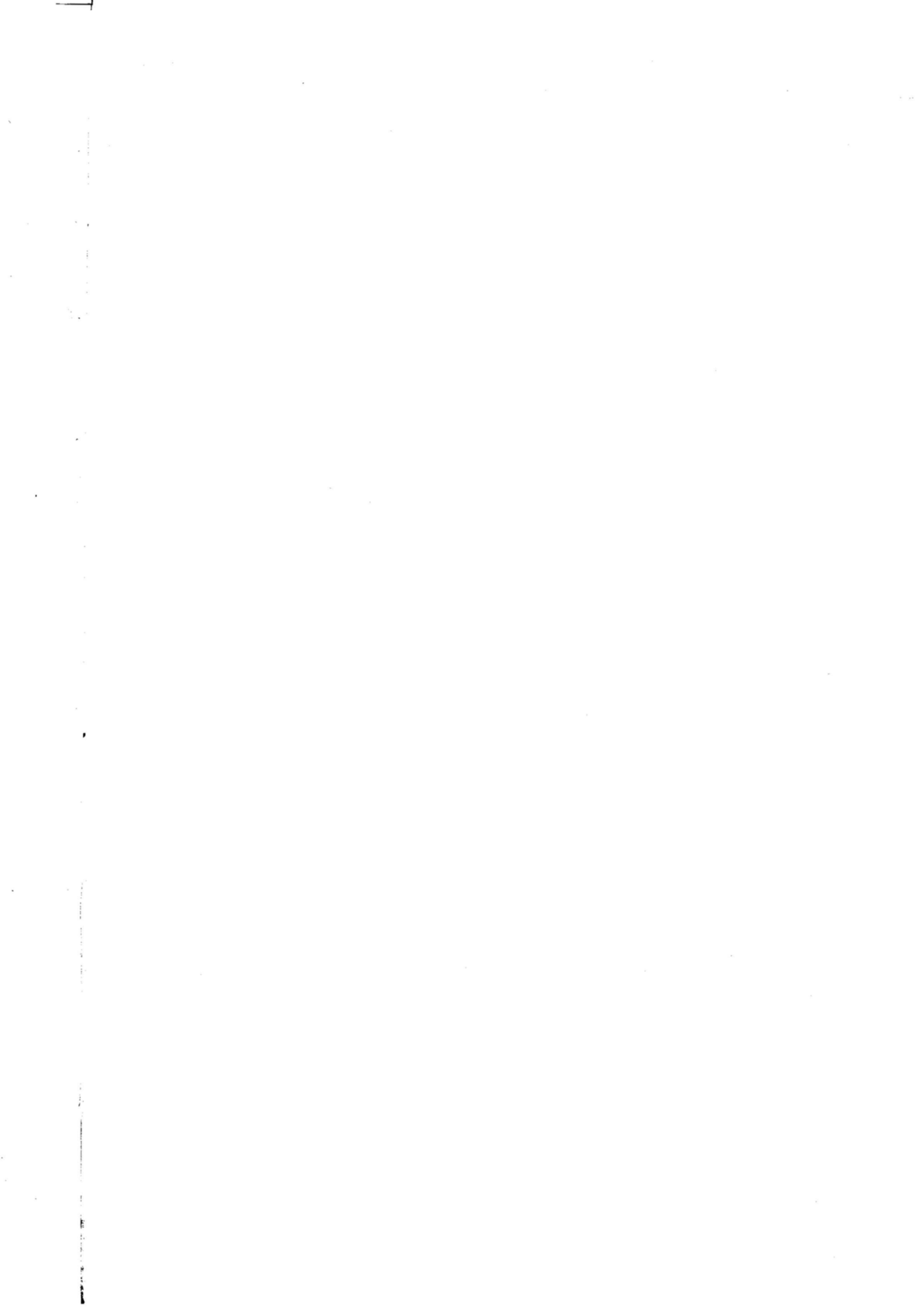

TAVOLE RELATIVE ALLE ISTITUZIONI

		PUBBLICATE											DISPONIBILI						
		2.1	2.4	2.5	3.12	3.13	3.14	3.15	3.16	3.17	3.18	4.1	4.2	8	9	10	33	34	36
ISTITUZIONI PER CLASSE DI ADDETTI																			
IMPRESE E ISTITUZIONI																			
ADDETTI	CLASSE																		
	NUMERO																		
	CATEGORIA POSIZIONALE																		
ATTIVITÀ ECONOMICA	PRINCIPALE	SETTORE																	
		DIVISIONE (*)																	
		GRUPPO																	
	SECONDARIA (**)																		
LOCALIZZAZIONE	SINGOLO COMUNE																		
	CAPOLUOGO E ALTRI COMUNI																		
	SEZIONE DI CENSIMENTO																		
FORMA ISTITUZIONALE																			
DIFFUSIONE TERRITORIALE																			
UNITÀ LOCALI DIPENDENTI																			
ATTREZZATURE INFORMATICHE																			
LEASING																			
ISTITUZIONI CONSORZIATE O ASSOCIATE																			
POPOLAZIONE RESIDENTE																			
ISTITUZIONI PUBBLICHE O PRIVATE																			

(*) Variabile presente soltanto nelle tavole relative alle unità locali

(**) Variabile presente soltanto nelle tavole relative alle imprese



= Istituzioni



= Imprese ed istituzioni in complesso

TAVOLE RELATIVE ALLE UNITÀ LOCALI

		PUBBLICATE (*)																																				
		1.5	1.6	1.7	1.8	1.9	2.1	2.2	2.3	2.4	2.5	2.6	2.7	3.19	3.20	3.21	3.22	3.23	3.24	3.25	3.26	3.27	3.28	3.29	3.30	3.31	3.32	3.33	3.34	3.35	3.36	4.1	4.2	4.3	4.4			
ADDETTI	CLASSE																																					
	NUMERO																																					
UNITÀ LOCALI PER CLASSE DI ADDETTI																																						
ATTIVITÀ ECONOMICA	PRINCIPALE	SETTORE																																				
		DIVISIONE																																				
		GRUPPO																																				
	SECONDARIA (*)																																					
SUPERFICIE	COPERTA (classe)																																					
	NON COPERTA (classe) (*)																																					
	DI VENDITA (classe) (*)																																					
	TOTALE (*)																																					
LOCALIZZAZIONE	SINGOLO COMUNE																																					
	CAPOLUOGO E ALTRI COMUNI																																					
	SEZIONE DI CENSIMENTO (*)																																					
AMPIEZZA DEMOGRAFICA DEI COMUNI																																						
OPERATIVE O AMMINISTRATIVO/GESTIONALI																																						
UNITÀ LOCALI ARTIGIANE																																						
SERIE STORICHE	CONFRONTI CENSIMENTI 71, 81, 91																																					
	CONFRONTI CENSIMENTI 81, 91																																					
ISTITUZIONI PUBBLICHE O PRIVATE																																						
POPOLAZIONE RESIDENTE																																						
CENTRI DECISIONALI	UNITÀ LOCALI CON SEDE (*) FUORI PROVINCIA																																					
	UNITÀ LOCALI PER PROVINCIA DELLA SEDE (*)																																					
	UNITÀ LOCALI PER DIFFUSIONE TERRITORIALE DELLA SEDE (*)																																					
MEZZI DI TRASPORTO																																						
FORMA GIURIDICA O ISTITUZIONALE																																						
OCCUPAZIONE	ADDETTI DIPENDENTI E INDIPENDENTI																																					
	SINGOLE CATEGORIE POSIZIONALI																																					
	PART-TIME																																					
	CONTRATTO DI FORMAZIONE-LAVORO																																					
	PERSONALE VOLONTARIO																																					
SESSO																																						

(*) Nella tav. 1.9 sono riportate le variazioni, tramite numeri indici, delle variabili evidenziate

(*) Variabile presente nelle tavole disponibili relative alle unità locali o nelle tavole relative alle imprese e istituzioni

- = Solo unità locali delle imprese
- = Solo unità locali delle istituzioni
- = Unità locali delle imprese e delle istituzioni in complesso

segue **TAVOLE RELATIVE ALLE UNITÀ LOCALI**

		DISPONIBILI																																								
		11	12	13	14	15	16	17	18	19	20	21	22	23	24	25	26	27	28	29	30	31	32	33	34	35	36	37	38	39	40	41										
ADDETTI	CLASSE	[Color-coded data]																																								
	NUMERO	[Color-coded data]																																								
UNITÀ LOCALI PER CLASSE DI ADDETTI		[Color-coded data]																																								
ATTIVITÀ ECONOMICA	SETTORE PRINCIPALE	[Color-coded data]																																								
	DIVISIONE	[Color-coded data]																																								
	GRUPPO	[Color-coded data]																																								
	SECONDARIA (*)	[Color-coded data]																																								
SUPERFICIE	COPERTA (classe)	[Color-coded data]																																								
	NON COPERTA (classe)	[Color-coded data]																																								
	DI VENDITA (classe)	[Color-coded data]																																								
	TOTALE	[Color-coded data]																																								
LOCALIZZAZIONE	SINGOLO COMUNE	[Color-coded data]																																								
	CAPOLUOGO E ALTRI COMUNI	[Color-coded data]																																								
	SEZIONE DI CENSIMENTO	[Color-coded data]																																								
AMPIEZZA DEMOGRAFICA DEI COMUNI (*)		[Color-coded data]																																								
OPERATIVE O AMMINISTRATIVO/GESTIONALI		[Color-coded data]																																								
UNITÀ LOCALI ARTIGIANE		[Color-coded data]																																								
SERIE STORICHE	CONFRONTI CENSIMENTI 71, 81, 91 (*)	[Color-coded data]																																								
	CONFRONTI CENSIMENTI 81, 91 (*)	[Color-coded data]																																								
ISTITUZIONI PUBBLICHE O PRIVATE		[Color-coded data]																																								
POPOLAZIONE RESIDENTE (*)		[Color-coded data]																																								
CENTRI DECISIONALI	UNITÀ LOCALI CON SEDE FUORI PROVINCIA	[Color-coded data]																																								
	UNITÀ LOCALI PER PROVINCIA DELLA SEDE	[Color-coded data]																																								
	UNITÀ LOCALI PER DIFFUSIONE TERRITORIALE DELLA SEDE	[Color-coded data]																																								
MEZZI DI TRASPORTO		[Color-coded data]																																								
FORMA GIURIDICA O ISTITUZIONALE		[Color-coded data]																																								
OCCUPAZIONE	ADDETTI DIPENDENTI E INDIPENDENTI	[Color-coded data]																																								
	SINGOLE CATEGORIE POSIZIONALI (*)	[Color-coded data]																																								
	PART-TIME	[Color-coded data]																																								
	CONTRATTO DI FORMAZIONE-LAVORO	[Color-coded data]																																								
	PERSONALE VOLONTARIO	[Color-coded data]																																								
	SESSO	[Color-coded data]																																								

(*) Classe di attività economica del commercio fisso al minuto

(*) Variabile presente nelle tavole pubblicate relative alle unità locali o nelle tavole relative alle imprese e istituzioni

- = Solo unità locali delle imprese
- = Solo unità locali delle istituzioni
- = Unità locali artigiane
- = Unità locali delle imprese e delle istituzioni in complesso

Grafici

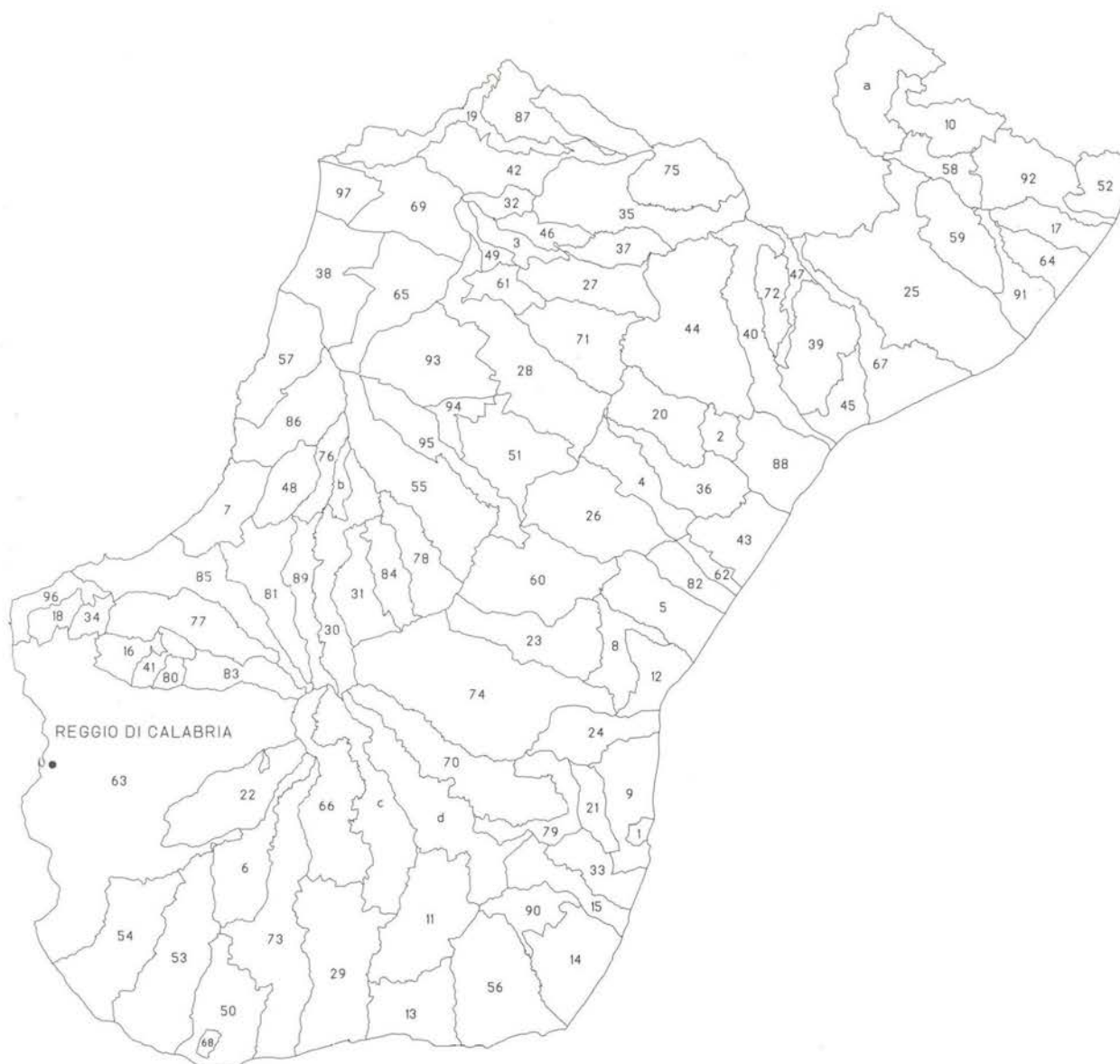

Codice Amministrativo ed Elenco Comuni della Provincia 080

001 AFRICO	015 BRUZZANO ZEFFIRIO	029 CONDOFURI	043 LOCRI	057 PALMI	071 SAN GIORGIO MORGETO	085 SCILLA	
002 AGNANA CALABRA	016 CALANNA	030 COSOLETO	044 MAMMOLA	058 PAZZANO	072 SAN GIOVANNI DI GERACE	086 SEMINARA	
003 ANGIA	017 CAMINI	031 DELIANUOVA	045 MARINA DI GIOIOSA IONICA	059 PLACANICA	073 SAN LORENZO	087 SERRATA	
004 ANTONIMINA	018 CAMPO CALABRO	032 FEROLETO DELLA CHIESA	046 MAROPATI	060 PLATI	074 SAN LUCA	088 SIDERNO	
005 ARDORE	019 CANDIDONI	033 FERRUZZANO	047 MARTONE	061 POLISTENA	075 SAN PIETRO DI CARIDA'	089 SINOPOLI	
006 BAGALADI	020 CANOLO	034 FIUMARA	048 MELICUCCA'	062 PORTIGLIOLA	076 SAN PROCOPIO	090 STAITI	
007 BAGNARA CALABRA	021 CARAFFA DEL BIANCO	035 GALATRO	049 MELICUCCO	063 REGGIO DI CALABRIA	077 SAN ROBERTO	091 STIGNANO	
008 BENESTARE	022 CARDETO	036 GERACE	050 MELITO DI PORTO SALVO	064 RIACE	078 SANTA CRISTINA D'ASPRONMONTI	092 STILO	
009 BIANCO	023 CARERI	037 GIFFONE	051 MOLLOCHIC	065 RIZZICONI	079 SANT'AGATA DEL BIANCO	093 TAURIANOVA	
010 BIVONGI	024 CASIGNANA	038 GIOIA TAURO	052 MONASTERACE	066 ROCCAFORTE DEL GRECO	080 SANT'ALESSIO IN ASPROMONTE	094 TERRANOVA SAPPÒ MINULIO	
011 BOVA	025 CAULONIA	039 GIOIOSA IONICA	053 MONTEBELLO IONICO	067 ROCCELLA IONICA	081 SANT'EUFEMIA D'ASPRONMONTI	095 VARAPODIO	
012 BOVALINO	026 CIMINA'	040 GROTTERIA	054 MOTTA SAN GIOVANNI	068 ROGHUDI	082 SANT'ILARIO DELLO IONIO	096 VILLA SAN GIOVANNI	
013 BOVA MARINA	027 CINQUEFRONDI	041 LAGANADI	055 OPPIDO MAMERTINA	069 ROSARNO	083 SANTO STEFANO IN ASPROMONTE	097 SAN FERDINANDO	
014 BRANCALEONE	028 CITTANOVA	042 LAUREANA DI BORRELLO	056 PALIZZI	070 SAMO	084 SCIDO		
Isole Amministrative	Comune di Appartenenza	Isole Amministrative	Comune di Appartenenza	Isole Amministrative	Comune di Appartenenza	Isole Amministrative	Comune di Appartenenza
a FERDINANDEA	STILO	b SINOPOLI VECCHIO	SINOPOLI	c ROGHUDI	ROGHUDI	d AFRICO	AFRICO

Grafico 1 - Addetti alle unità locali ogni 100 abitanti (a) per Comune

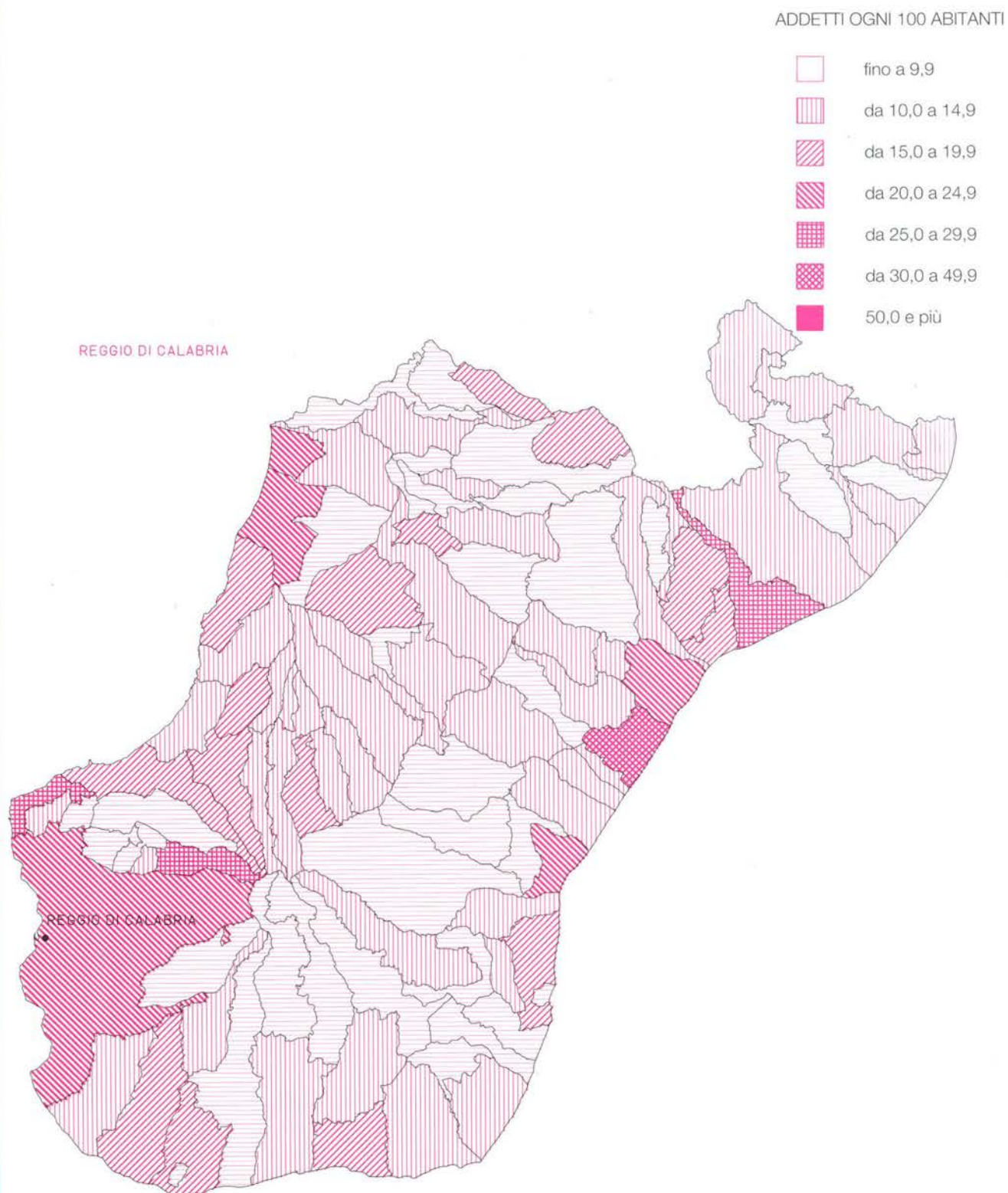

(a) Cfr: Istat "13° Censimento generale della popolazione - 20 ottobre 1991 - Popolazione legale", 1993.

Grafico 2 - Imprese, unità locali e addetti dal 1971 al 1991 (a)



Grafico 3 - Addetti alle unità locali dal 1971 al 1991 nei principali settori dell'industria e dei servizi (a)



(a) A parità di campo di osservazione del Censimento 1971.

Grafico 4 - Unità locali e addetti dal 1971 al 1991 per settore di attività economica (a) (composizione percentuale)

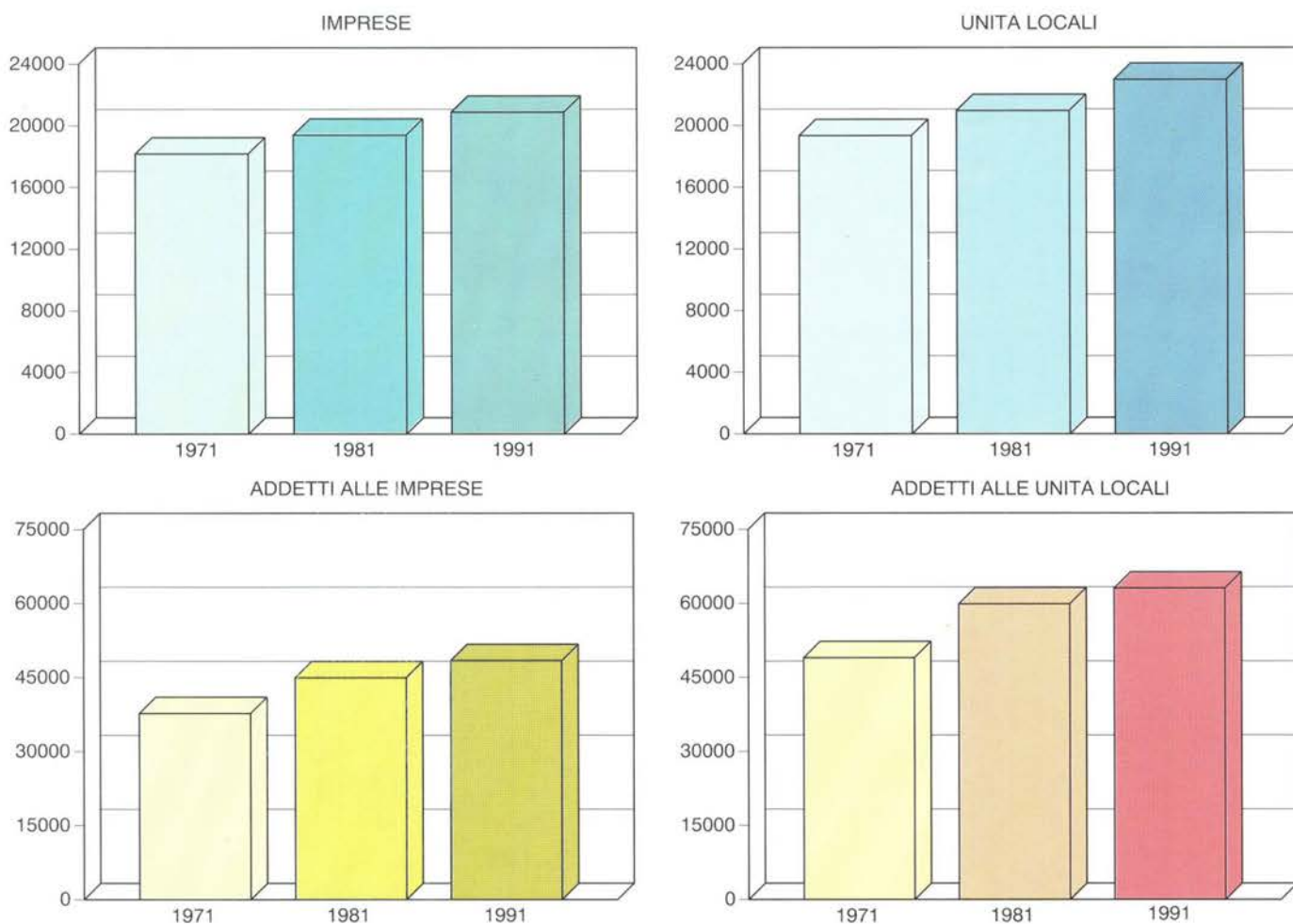
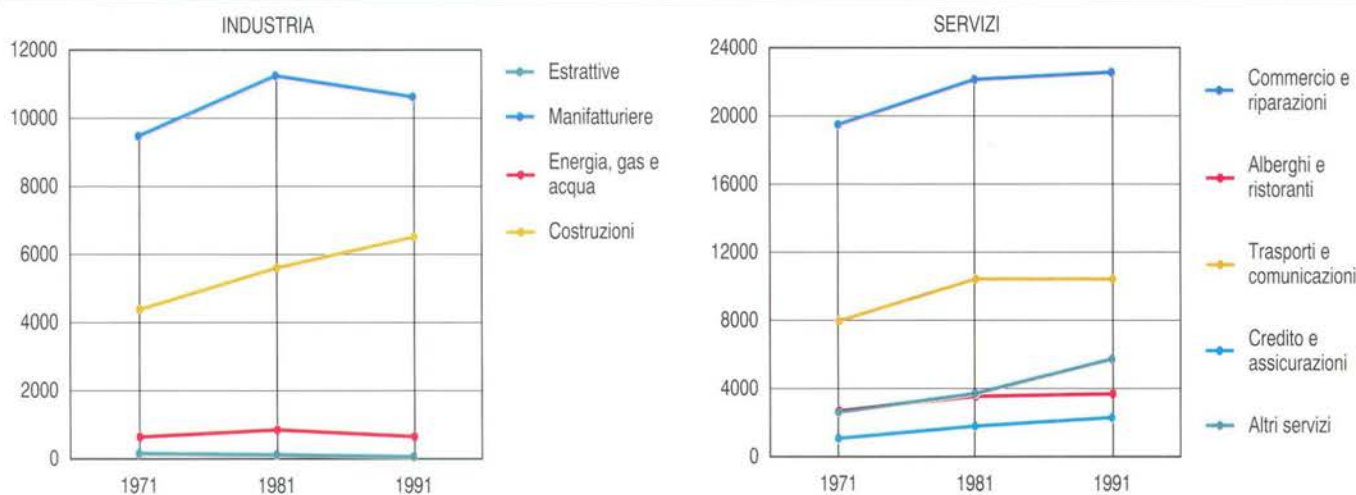
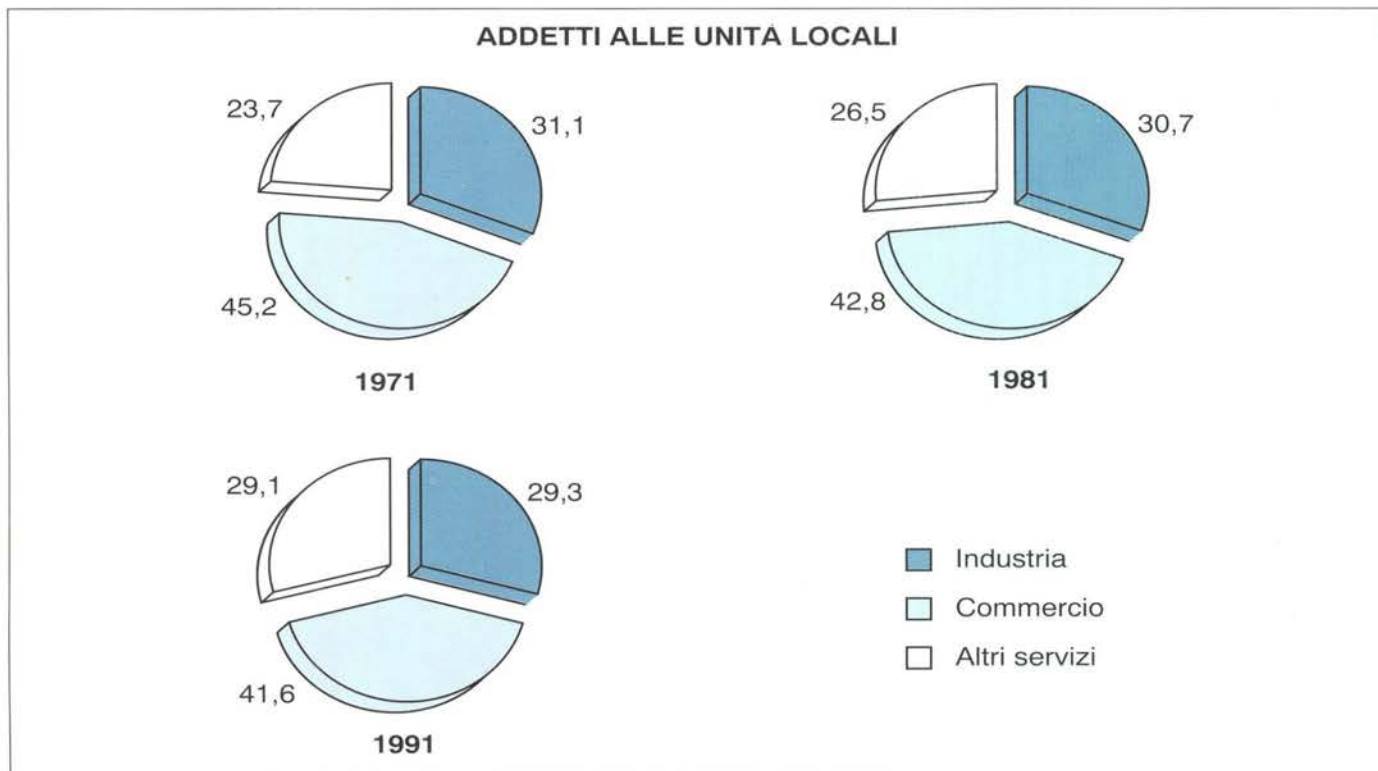
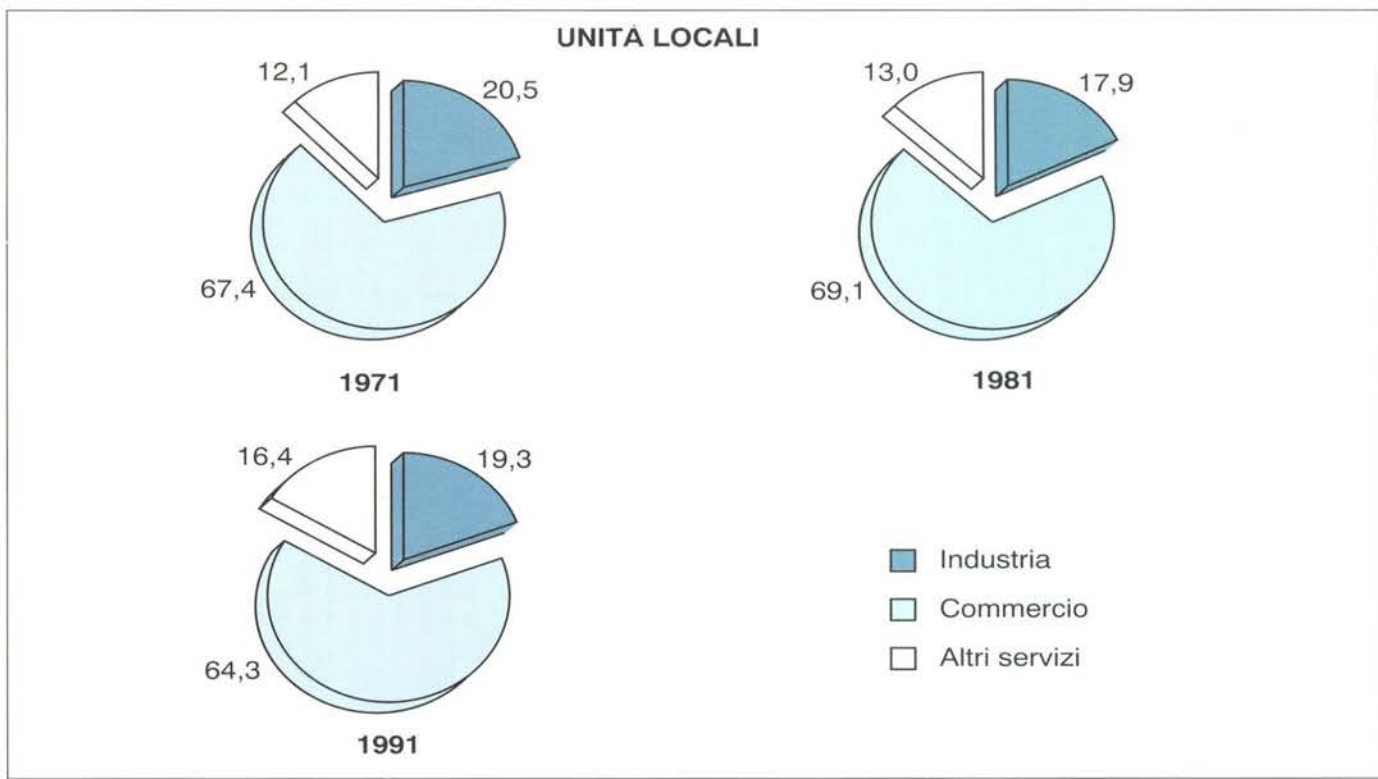

(a) A parità di campo di osservazione del Censimento 1971.

Grafico 5 - Imprese per forma giuridica



Grafico 6 - Addetti alle unità locali ogni 100 abitanti



Grafico 7 - Addetti alle unità locali per sesso e settore di attività economica

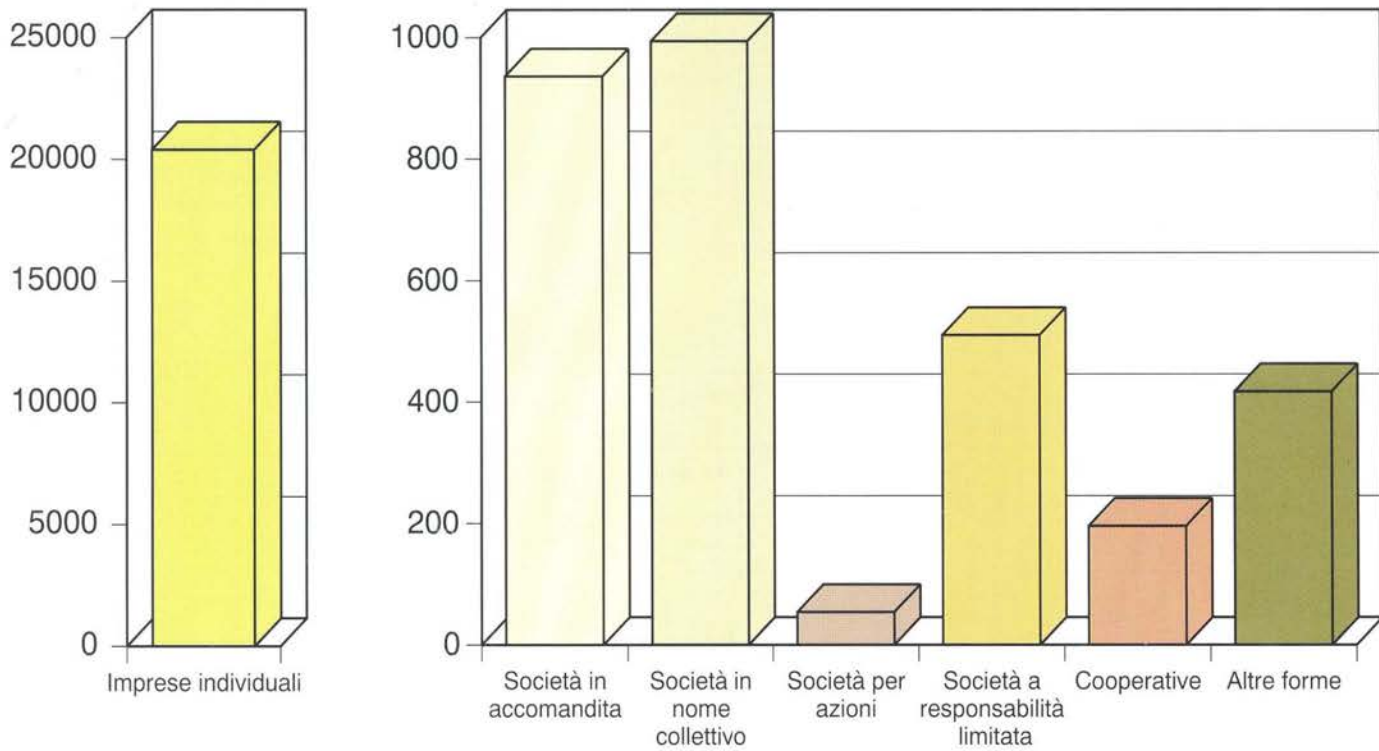

Grafico 8 - Variazione percentuale delle unità locali del 1991 rispetto al 1981 per settore di attività economica (a)

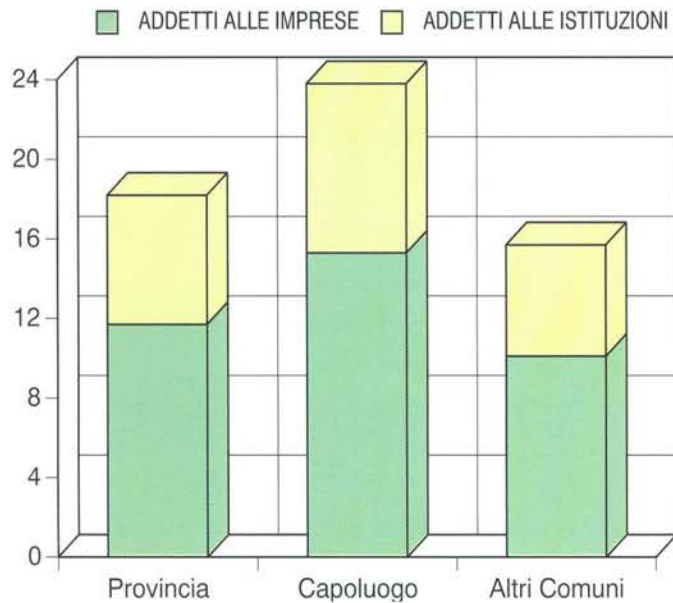

Grafico 9 - Variazione percentuale degli addetti alle unità locali del 1991 rispetto al 1981 per settore di attività economica (a)

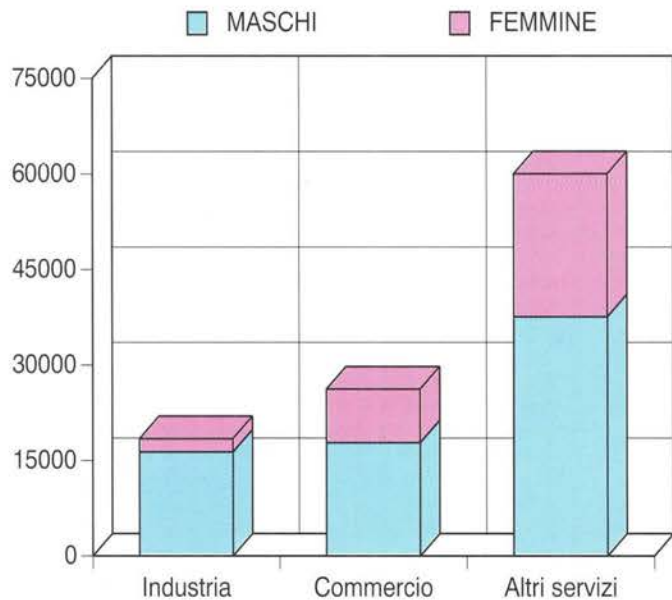

Grafico 10 - Numero medio di addetti per unità locale di impresa per settore di attività economica

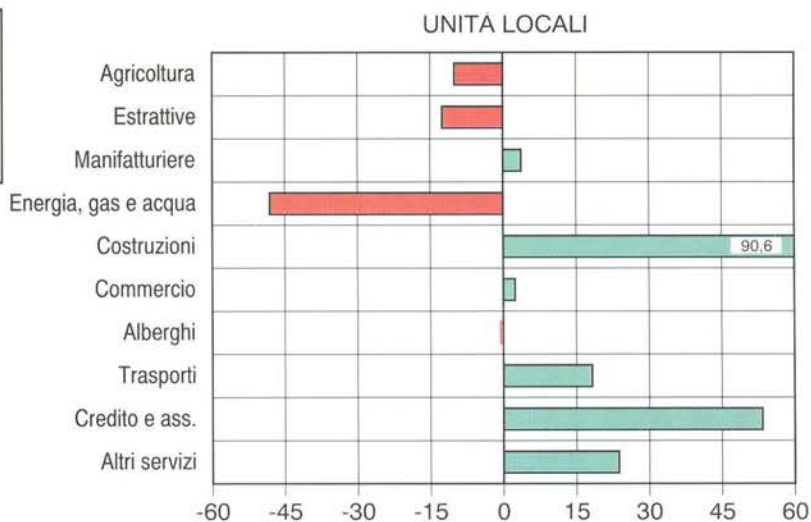

Grafico 11 - Addetti alle unità locali delle imprese per settore di attività economica

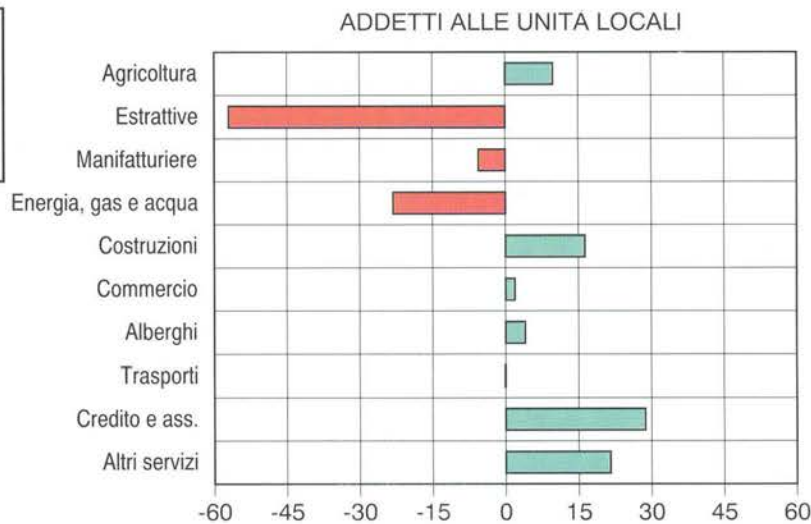

(a) A parità di campo di osservazione del Censimento 1981.

Grafico 12 - Addetti alle unità locali delle imprese per attività manifatturiera

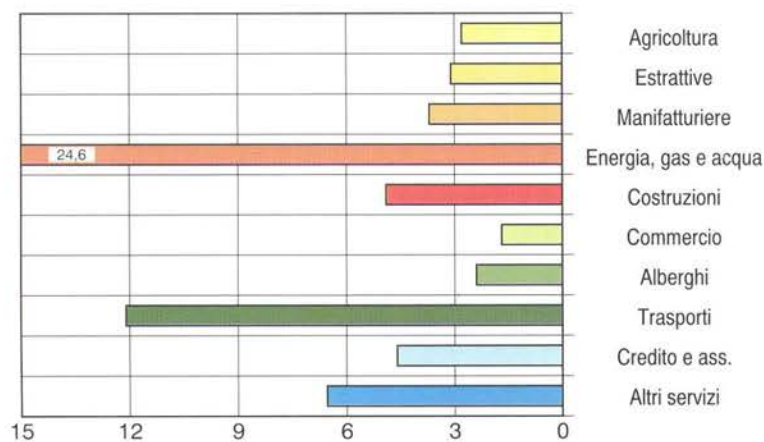
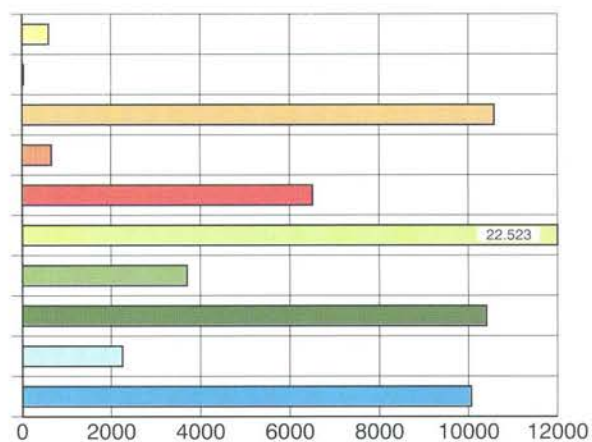

Grafico 13 - Addetti alle unità locali delle imprese per alcune attività dei servizi

Grafico 14 - Addetti alle unità locali delle istituzioni per alcune attività dei servizi



Grafico 15 - Addetti alle unità locali delle imprese secondo la posizione nella professione e il sesso

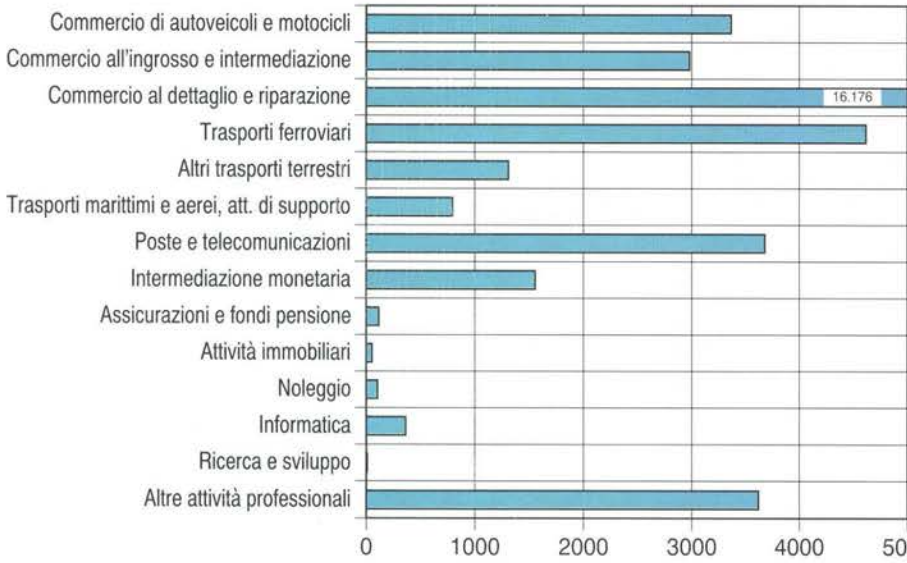
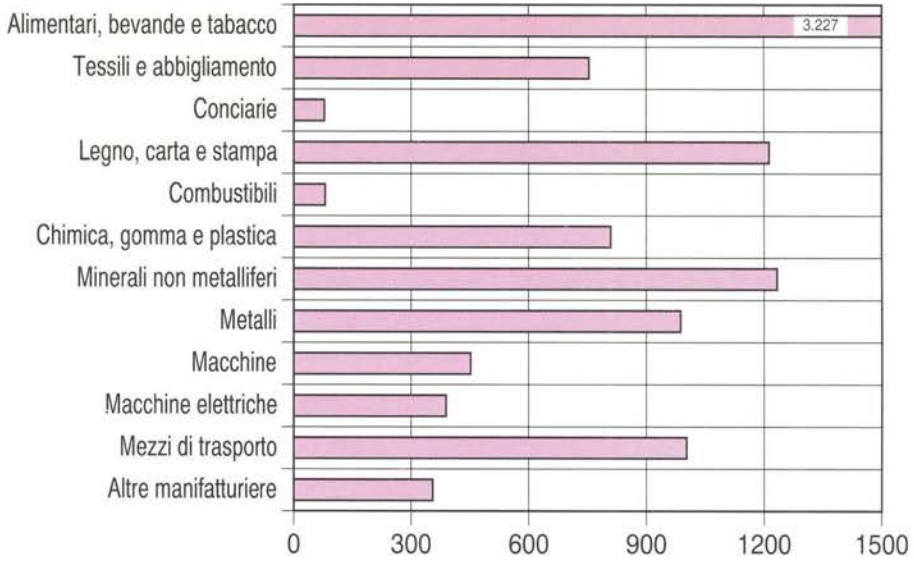

Grafico 16 - Addetti alle unità locali delle istituzioni secondo la posizione nella professione e il sesso

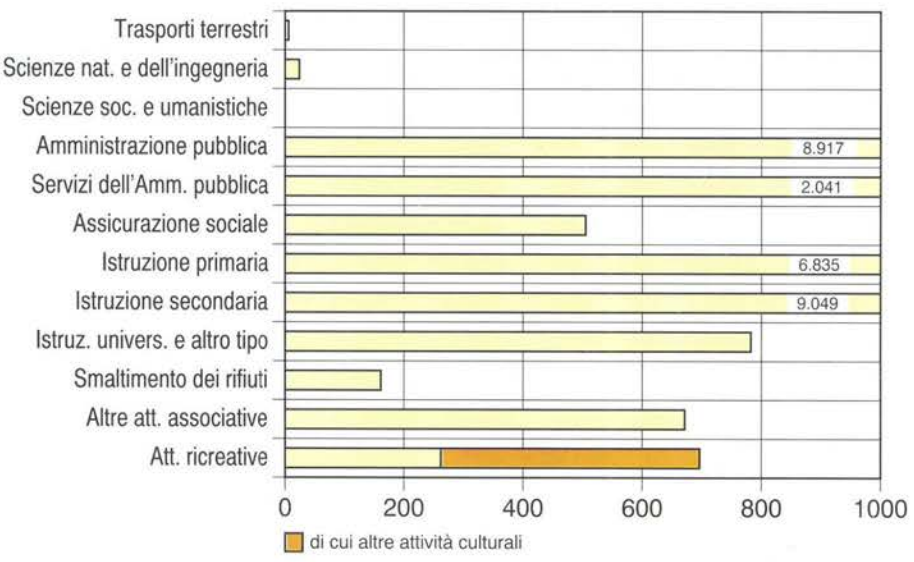

Grafico 17 - Unità locali delle istituzioni e addetti per forma istituzionale

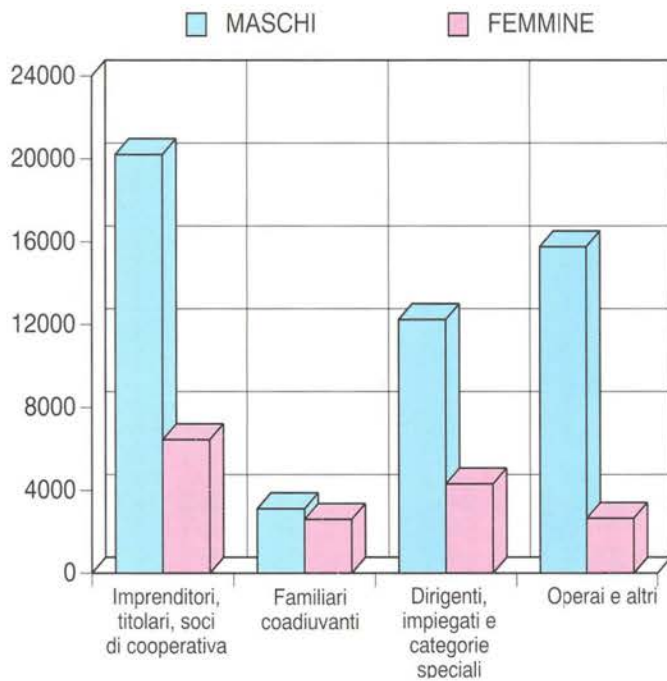

Parte prima
I caratteri generali

CAPITOLO 1 - REGGIO DI CALABRIA NEGLI ULTIMI 20 ANNI ATTRAVERSO I CENSIMENTI

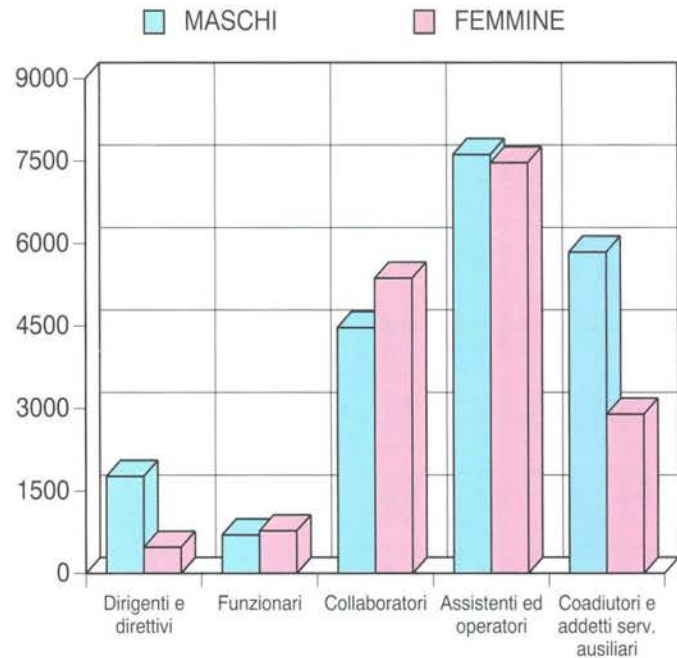
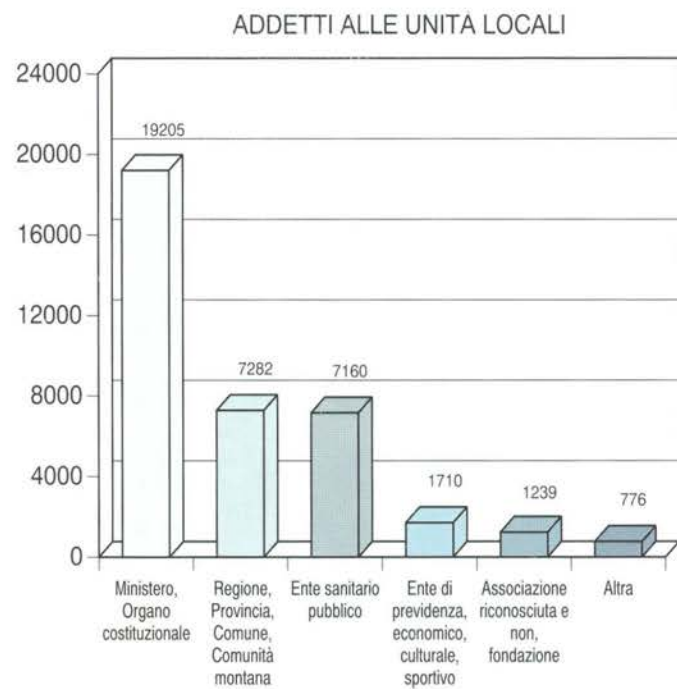
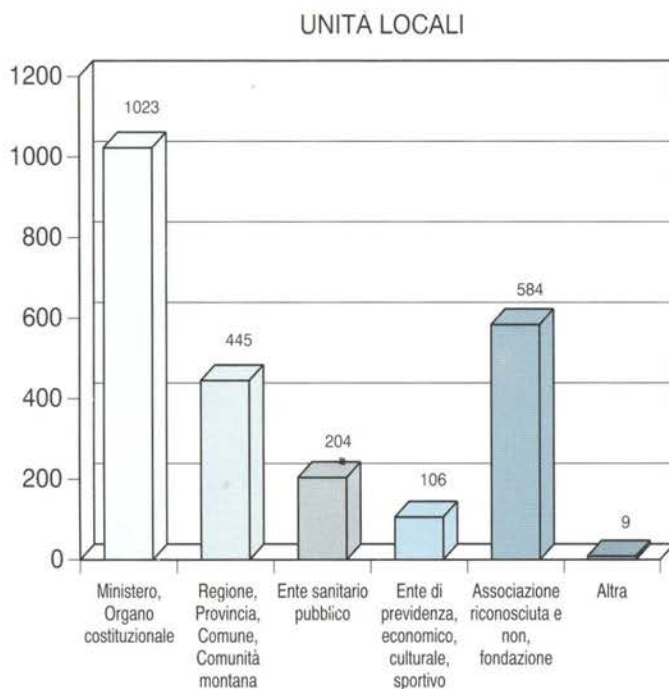
Tavola 1.1 - Imprese e addetti per settore di attività economica (a)

ATTIVITÀ ECONOMICHE 1991	NUMERI INDICI - 1971 = 100												ADDETTI PER IMPRESA		
	1971		1981		1991 (b)		1981		1991		1971	1981	1991		
	Imprese	Addetti	Imprese	Addetti	Imprese	Addetti	Imprese	Addetti	Imprese	Addetti					
CAMPO DI OSSERVAZIONE DEI SINGOLI CENSIMENTI															
DATI ASSOLUTI															
Agricoltura e pesca (c)	174	589	231	597	200	644	132,8	101,4	114,9	109,3	3,4	2,6	3,2		
Industria estrattiva	17	75	13	95	12	55	76,5	126,7	70,6	73,3	4,4	7,3	4,6		
Industria manifatturiera	3.141	9.150	2.625	10.737	2.644	9.820	83,6	117,3	84,2	107,3	2,9	4,1	3,7		
Energia, gas e acqua	4	59	9	23	1	14	225,0	39,0	25,0	23,7	14,8	2,6	14,0		
Costruzioni	350	3.037	550	3.469	1.141	5.086	157,1	114,2	326,0	167,5	8,7	6,3	4,5		
Commercio e riparazioni	11.424	18.727	12.402	21.495	12.549	22.165	108,6	114,8	109,8	118,4	1,6	1,7	1,8		
Alberghi e pubblici esercizi	1.256	2.633	1.484	3.529	1.437	3.777	118,2	134,0	114,4	143,4	2,1	2,4	2,6		
Trasporti e comunicazioni	356	907	386	1.563	509	2.036	108,4	172,3	143,0	224,5	2,5	4,0	4,0		
Credito e assicurazioni	73	257	197	428	326	730	269,9	166,5	446,6	284,0	3,5	2,2	2,2		
Altri servizi	1.377	2.310	1.655	4.426	4.685	9.639	120,2	191,6	340,2	417,3	1,7	2,7	2,1		
TOTALE	18.172	37.744	19.552	46.362	23.504	53.966	107,6	122,8	129,3	143,0	2,1	2,4	2,3		
COMPOSIZIONE PERCENTUALE															
Agricoltura e pesca (c)	1,0	1,6	1,2	1,3	0,9	1,2									
Industria estrattiva	0,1	0,2	0,1	0,2	0,1	0,1									
Industria manifatturiera	17,3	24,2	13,4	23,2	11,2	18,2									
Energia, gas e acqua	..	0,2									
Costruzioni	1,9	8,0	2,8	7,5	4,9	9,4									
Commercio e riparazioni	62,9	49,6	63,4	46,4	53,4	41,1									
Alberghi e pubblici esercizi	6,9	7,0	7,6	7,6	6,1	7,0									
Trasporti e comunicazioni	2,0	2,4	2,0	3,4	2,2	3,8									
Credito e assicurazioni	0,4	0,7	1,0	0,9	1,4	1,4									
Altri servizi	7,6	6,1	8,5	9,5	19,9	17,9									
TOTALE	100,0	100,0	100,0	100,0	100,0	100,0									
A PARITÀ DI CAMPO DI OSSERVAZIONE DEL CENSIMENTO 1971															
DATI ASSOLUTI															
Agricoltura e pesca (c)	174	589	231	597	200	644	132,8	101,4	114,9	109,3	3,4	2,6	3,2		
Industria estrattiva	17	75	13	95	12	55	76,5	126,7	70,6	73,3	4,4	7,3	4,6		
Industria manifatturiera	3.141	9.150	2.625	10.737	2.644	9.820	83,6	117,3	84,2	107,3	2,9	4,1	3,7		
Energia, gas e acqua	4	59	9	23	1	14	225,0	39,0	25,0	23,7	14,8	2,6	14,0		
Costruzioni	350	3.037	550	3.469	1.141	5.086	157,1	114,2	326,0	167,5	8,7	6,3	4,5		
Commercio e riparazioni	11.424	18.727	12.402	21.495	12.549	22.165	108,6	114,8	109,8	118,4	1,6	1,7	1,8		
Alberghi e pubblici esercizi	1.256	2.633	1.484	3.529	1.437	3.777	118,2	134,0	114,4	143,4	2,1	2,4	2,6		
Trasporti e comunicazioni	356	907	386	1.563	509	2.036	108,4	172,3	143,0	224,5	2,5	4,0	4,0		
Credito e assicurazioni	73	257	197	428	326	730	269,9	166,5	446,6	284,0	3,5	2,2	2,2		
Altri servizi	1.377	2.310	1.493	3.029	2.062	4.118	108,4	131,1	149,7	178,3	1,7	2,0	2,0		
TOTALE	18.172	37.744	19.390	44.965	20.881	48.445	106,7	119,1	114,9	128,4	2,1	2,3	2,3		
COMPOSIZIONE PERCENTUALE															
Agricoltura e pesca (c)	1,0	1,6	1,2	1,3	1,0	1,3									
Industria estrattiva	0,1	0,2	0,1	0,2	0,1	0,1									
Industria manifatturiera	17,3	24,2	13,5	23,9	12,7	20,3									
Energia, gas e acqua	..	0,2	..	0,1									
Costruzioni	1,9	8,0	2,8	7,7	5,5	10,5									
Commercio e riparazioni	62,9	49,6	64,0	47,8	60,1	45,8									
Alberghi e pubblici esercizi	6,9	7,0	7,7	7,8	6,9	7,8									
Trasporti e comunicazioni	2,0	2,4	2,0	3,5	2,4	4,2									
Credito e assicurazioni	0,4	0,7	1,0	1,0	1,6	1,5									
Altri servizi	7,6	6,1	7,7	6,7	9,9	8,5									
TOTALE	100,0	100,0	100,0	100,0	100,0	100,0									

(a) Cfr. "Avvertenze al cap. 1", pag. 38

(b) Escluse le istituzioni e i relativi addetti

(c) Comprende: attività dei servizi connesse all'agricoltura e zootecnia non rientranti nel campo di osservazione del censimento dell'agricoltura; caccia e cattura di animali per allevamento e ripopolamento di selvaggina e servizi connessi; aziende di utilizzazione di foreste e di boschi, consorzi di forestazione e rimboschimento e servizi connessi, pesca, piscicoltura e servizi connessi

Tavola 1.2 - Imprese e addetti per classe di addetti (a)

CLASSI DI ADDETTI	1971		1981		1991 (b)		ADDETTI PER IMPRESA		
	Imprese	Addetti	Imprese	Addetti	Imprese	Addetti	1971	1981	1991
CAMPO DI OSSERVAZIONE DEI SINGOLI CENSIMENTI									
DATI ASSOLUTI									
1	10.833	10.833	11.685	11.685	14.706	14.706	1,0	1,0	1,0
2	4.636	9.272	4.219	8.438	4.287	8.574	2,0	2,0	2,0
3 - 5	2.007	7.090	2.611	9.227	3.245	11.800	3,5	3,5	3,6
6 - 9	355	2.510	556	3.942	734	5.170	7,1	7,1	7,0
10 - 19	198	2.655	313	4.127	350	4.514	13,4	13,2	12,9
20 - 49	123	3.484	132	3.825	145	4.147	28,3	29,0	28,6
50 - 99	17	1.150	23	1.615	20	1.313	67,6	70,2	65,7
100 - 199	1	107	6	884	10	1.423	107,0	147,3	142,3
200 - 499	2	643	6	1.834	6	1.664	321,5	305,7	277,3
500 - 999	-	-	1	785	1	655	-	785,0	655,0
1.000 e più	-	-	-	-	-	-	-	-	-
TOTALE	18.172	37.744	19.552	46.362	23.504	53.966	2,1	2,4	2,3
COMPOSIZIONE PERCENTUALE									
1	59,6	28,7	59,8	25,2	62,6	27,3			
2	25,5	24,6	21,6	18,2	18,2	15,9			
3 - 5	11,0	18,8	13,4	19,9	13,8	21,9			
6 - 9	2,0	6,7	2,8	8,5	3,1	9,6			
10 - 19	1,1	7,0	1,6	8,9	1,5	8,4			
20 - 49	0,7	9,2	0,7	8,3	0,6	7,7			
50 - 99	0,1	3,0	0,1	3,5	0,1	2,4			
100 - 199	..	0,3	..	1,9	..	2,6			
200 - 499	..	1,7	..	4,0	..	3,1			
500 - 999	-	-	..	1,7	..	1,2			
1000 e più	-	-	-	-	-	-			
TOTALE	100,0	100,0	100,0	100,0	100,0	100,0			
A PARITA DI CAMPO DI OSSERVAZIONE DEL CENSIMENTO 1971									
DATI ASSOLUTI									
1	10.833	10.833	11.633	11.633	12.820	12.820	1,0	1,0	1,0
2	4.636	9.272	4.186	8.372	3.915	7.830	2,0	2,0	2,0
3 - 5	2.007	7.090	2.575	9.082	2.971	10.810	3,5	3,5	3,6
6 - 9	355	2.510	539	3.820	683	4.802	7,1	7,1	7,0
10 - 19	198	2.655	297	3.912	327	4.234	13,4	13,2	12,9
20 - 49	123	3.484	128	3.680	135	3.824	28,3	28,8	28,3
50 - 99	17	1.150	21	1.470	16	1.007	67,6	70,0	62,9
100 - 199	1	107	5	709	8	1.144	107,0	141,8	143,0
200 - 499	2	643	5	1.502	5	1.319	321,5	300,4	263,8
500 - 999	-	-	1	785	1	655	-	785,0	655,0
1.000 e più	-	-	-	-	-	-	-	-	-
TOTALE	18.172	37.744	19.390	44.965	20.881	48.445	2,1	2,3	2,3
COMPOSIZIONE PERCENTUALE									
1	59,6	28,7	60,0	25,9	61,4	26,5			
2	25,5	24,6	21,6	18,6	18,7	16,2			
3 - 5	11,0	18,8	13,3	20,2	14,2	22,3			
6 - 9	2,0	6,7	2,8	8,5	3,3	9,9			
10 - 19	1,1	7,0	1,5	8,7	1,6	8,7			
20 - 49	0,7	9,2	0,7	8,2	0,6	7,9			
50 - 99	0,1	3,0	0,1	3,3	0,1	2,1			
100 - 199	..	0,3	..	1,6	..	2,4			
200 - 499	..	1,7	..	3,3	..	2,7			
500 - 999	-	-	..	1,7	..	1,4			
1000 e più	-	-	-	-	-	-			
TOTALE	100,0	100,0	100,0	100,0	100,0	100,0			

(a) Cfr. "Avvertenze al cap. 1", pag. 38

(b) Escluse le istituzioni e i relativi addetti

Tavola 1.3 - Imprese e addetti per classe di addetti e settore di attività economica (a)

ATTIVITÀ ECONOMICHE 1991	CLASSI DI ADDETTI											
	1 - 9		10 - 19		20 - 99		100 - 199		200 E PIÙ		TOTALE	
	1981	1991	1981	1991	1981	1991	1981	1991	1981	1991	1981	1991
IMPRESSE												
Agricoltura e pesca (b)	223	192	5	5	3	3	-	-	-	-	231	200
Industria estrattiva	9	11	3	-	1	1	-	-	-	-	13	12
Industria manifatturiera	2.461	2.506	102	88	55	44	3	3	4	3	2.625	2.644
Energia, gas e acqua	9	-	-	1	-	-	-	-	-	-	9	1
Costruzioni	466	1.025	56	66	26	48	2	2	-	-	550	1.141
Commercio e riparazioni	12.295	12.428	79	93	28	27	-	1	-	-	12.402	12.549
Alberghi e pubblici esercizi	1.448	1.400	24	29	12	7	-	1	-	-	1.484	1.437
Trasporti e comunicazioni	360	478	13	17	12	12	-	-	1	2	386	509
Credito e assicurazioni	193	322	2	1	2	3	-	-	-	-	197	326
Altri servizi	1.607	4.582	29	49	16	20	1	3	2	2	1.655	4.656
TOTALE	19.071	22.944	313	349	155	165	6	10	7	7	19.552	23.475
ADDETTI												
Agricoltura e pesca (b)	398	478	67	61	132	105	-	-	-	-	597	644
Industria estrattiva	28	32	45	-	22	23	-	-	-	-	95	55
Industria manifatturiera	5.363	5.594	1.317	1.147	1.823	1.438	455	451	1.779	1.190	10.737	9.820
Energia, gas e acqua	23	-	-	14	-	-	-	-	-	-	23	14
Costruzioni	1.391	2.466	750	870	1.074	1.524	254	226	-	-	3.469	5.086
Commercio e riparazioni	19.601	20.132	1.051	1.167	843	758	-	108	-	-	21.495	22.165
Alberghi e pubblici esercizi	2.870	2.961	302	376	357	258	-	182	-	-	3.529	3.777
Trasporti e comunicazioni	610	856	193	228	465	370	-	-	295	582	1.563	2.036
Credito e assicurazioni	340	613	28	18	60	99	-	-	-	-	428	730
Altri servizi	2.668	7.045	374	623	664	885	175	456	545	547	4.426	9.556
TOTALE	33.292	40.177	4.127	4.504	5.440	5.460	884	1.423	2.619	2.319	46.362	53.883

(a) A parità di campo di osservazione 1981. Cfr. "Avvertenze al cap. 1", pag. 38

(b) Comprende: attività dei servizi connesse all'agricoltura e zootecnia non rientranti nel campo di osservazione del censimento dell'agricoltura; caccia e cattura di animali per allevamento e ripopolamento di selvaggina e servizi connessi; aziende di utilizzazione di foreste e di boschi, consorzi di forestazione e rimboscimento e servizi connessi; pesca, piscicoltura e servizi connessi

Tavola 1.4 - Variazioni del numero delle imprese e degli addetti per settore di attività economica, classe di addetti e tipo di comune (a)

ATTIVITÀ ECONOMICHE 1991 CLASSI DI ADDETTI	1981-1971 (b)				1991-1981 (c)			
	Numeri indici - 1971 = 100							
	Imprese	Addetti	Imprese	Addetti	Imprese	Addetti	Imprese	Addetti
ATTIVITÀ ECONOMICA								
Agricoltura e pesca (d)	57	8	132,8	101,4	-31	47	86,6	107,9
Industria estrattiva	-4	20	76,5	126,7	-1	-40	92,3	57,9
Industria manifatturiera	-516	1.587	83,6	117,3	19	-917	100,7	91,5
Energia, gas e acqua	5	-36	225,0	39,0	-8	-9	11,1	60,9
Costruzioni	200	432	157,1	114,2	591	1.617	207,5	146,6
Commercio e riparazioni	978	2.768	108,6	114,8	147	670	101,2	103,1
Alberghi e pubblici esercizi	228	896	118,2	134,0	-47	248	96,8	107,0
Trasporti e comunicazioni	30	656	108,4	172,3	123	473	131,9	130,3
Credito e assicurazioni	124	171	269,9	166,5	129	302	165,5	170,6
Altri servizi	116	719	108,4	131,1	3.001	5.130	281,3	215,9
TOTALE	1.218	7.221	106,7	119,1	3.923	7.521	120,1	116,2
CLASSE DI ADDETTI								
1	800	800	107,4	107,4	3.006	3.006	125,7	125,7
2	-450	-900	90,3	90,3	66	132	101,6	101,6
3 - 5	568	1.992	128,3	128,1	626	2.542	124,0	127,5
6 - 9	184	1.310	151,8	152,2	175	1.205	131,5	130,6
10 - 19	99	1.257	150,0	147,3	36	377	111,5	109,1
20 - 49	5	196	104,1	105,6	13	322	109,8	108,4
50 - 99	4	320	123,5	127,8	-3	-302	87,0	81,3
100 - 199	4	602	500,0	662,6	4	539	166,7	161,0
200 - 499	3	859	250,0	233,6	-	-170	100,0	90,7
500 - 999	1	785	-	-	-	-130	100,0	83,4
1000 e più	-	-	-	-	-	-	-	-
TOTALE	1.218	7.221	106,7	119,1	3.923	7.521	120,1	116,2
TIPO DI COMUNE								
- Comune capoluogo	547	3.721	111,9	130,7	1.144	2.299	121,8	113,5
- Altri comuni	671	3.500	104,9	113,7	2.779	5.222	119,4	117,8
TOTALE	1.218	7.221	106,7	119,1	3.923	7.521	120,1	116,2

(a) Cfr. "Avvertenze al cap. 1", pag. 38

(b) A parità di campo di osservazione 1971

(c) A parità di campo di osservazione 1981

(d) Comprende: attività dei servizi connesse all'agricoltura e zootecnia non rientranti nel campo di osservazione del censimento dell'agricoltura; caccia e cattura di animali per allevamento e ripopolamento di selvaggina e servizi connessi; aziende di utilizzazione di foreste e di boschi, consorzi di forestazione e rimboscimento e servizi connessi; pesca, piscicoltura e servizi connessi

Tavola 1.5 - Imprese, unità locali e addetti per sezione, sottosezione, divisione e gruppo di attività economica (a)

ATTIVITÀ ECONOMICHE 1991 (b)	IMPRESE						UNITÀ LOCALI					
	1981		1991		NUMERI INDICI - 1981 = 100		1981		1991		NUMERI INDICI - 1981 = 100	
	N.	Addetti	N.	Addetti	N.	Addetti	N.	Addetti	N.	Addetti	N.	Addetti
A AGRICOLTURA, CACCIA E SILVICOLTURA	32	223	72	266	225,0	119,3	41	186	82	236	200,0	126,9
01 AGRICOLTURA, CACCIA E RELATIVI SERVIZI	14	136	38	174	271,4	127,9	22	102	41	142	186,4	139,2
02 SILVICOLTURA E UTILIZZAZIONE DI AREE FORESTALI E SERVIZI CONNESSI	18	87	34	92	188,9	105,7	19	84	41	94	215,8	111,9
B PESCA, PISCICOLTURA E SERVIZI CONNESSI	199	374	128	378	64,3	101,1	199	374	134	379	67,3	101,3
05 PESCA, PISCICOLTURA E SERVIZI CONNESSI	199	374	128	378	64,3	101,1	199	374	134	379	67,3	101,3
C ESTRAZIONE DI MINERALI	13	95	12	55	92,3	57,9	16	100	14	43	87,5	43,0
CA ESTRAZIONE DI MINERALI ENERGETICI	-	-	-	-	-	-	-	-	-	-	-	-
10 ESTRAZIONE DI CARBON FOSSILE E LIGNITE; ESTRAZIONE DI TORBA	-	-	-	-	-	-	-	-	-	-	-	-
10.1 Estrazione ed agglomerazione di carbon fossile	-	-	-	-	-	-	-	-	-	-	-	-
10.2 Estrazione ed agglomerazione di lignite	-	-	-	-	-	-	-	-	-	-	-	-
10.3 Estrazione ed agglomerazione di torba	-	-	-	-	-	-	-	-	-	-	-	-
11 ESTRAZIONE DI PETROLIO GREGGIO E DI GAS NATURALE; SERVIZI CONNESSI ALL'ESTRAZIONE DI PETROLIO E DI GAS NATURALE, ESCLUSA LA PROSPEZIONE	-	-	-	-	-	-	-	-	-	-	-	-
11.1 Estrazione di petrolio greggio e di gas naturale	-	-	-	-	-	-	-	-	-	-	-	-
11.2 Attività dei servizi connessi all'estrazione di petrolio e di gas, esclusa la prospezione	-	-	-	-	-	-	-	-	-	-	-	-
12 ESTRAZIONE DI MINERALI DI URANIO E DI TORIO	-	-	-	-	-	-	-	-	-	-	-	-
12.0 Estrazione di minerali di uranio e di torio	-	-	-	-	-	-	-	-	-	-	-	-
CB ESTRAZIONE DI MINERALI NON ENERGETICI	13	95	12	55	92,3	57,9	16	100	14	43	87,5	43,0
13 ESTRAZIONE DI MINERALI METALLIFERI	2	34	-	-	-	-	2	34	-	-	-	-
13.1 Estrazione di minerali di ferro	1	12	-	-	-	-	1	12	-	-	-	-
13.2 Estrazione di minerali metallici non ferrosi, ad eccezione dei minerali di uranio e di torio	1	22	-	-	-	-	1	22	-	-	-	-
14 ALTRE INDUSTRIE ESTRATTIVE	11	61	12	55	109,1	90,2	14	66	14	43	100,0	65,2
14.1 Estrazione di pietra	10	55	4	32	40,0	58,2	12	57	5	22	41,7	38,6
14.2 Estrazione di ghiaia, sabbia e argilla	-	-	8	23	-	-	-	-	9	21	-	-
14.3 Estrazione di minerali per le industrie chimiche e la fabbricazione di concimi	-	-	-	-	-	-	-	-	-	-	-	-
14.4 Produzione di sale	1	6	-	-	-	-	1	6	-	-	-	-
14.5 Estrazione di altri minerali e prodotti di cava n.c.a.	-	-	-	-	-	-	1	3	-	-	-	-
D ATTIVITÀ MANIFATTURIERE	2.625	10.737	2.644	9.820	100,7	91,5	2.766	11.218	2.869	10.603	103,7	94,5
DA INDUSTRIE ALIMENTARI, DELLE BEVANDE E DEL TABACCO	884	3.698	960	3.144	108,6	85,0	954	3.823	1.054	3.251	110,5	85,0
15 INDUSTRIE ALIMENTARI E DELLE BEVANDE	884	3.698	960	3.144	108,6	85,0	954	3.823	1.054	3.251	110,5	85,0
15.1 Produzione, lavorazione e conservazione di carne e di prodotti a base di carne	20	47	7	51	35,0	108,5	41	79	25	60	61,0	101,3
15.2 Lavorazione e conservazione di pesce e di prodotti a base di pesce	7	8	-	-	-	-	7	8	1	2	14,3	25,0
15.3 Lavorazione e conservazione di frutta e ortaggi	36	522	84	567	233,3	112,5	46	611	92	601	200,0	98,4
15.4 Fabbricazione di oli e grassi vegetali e animali	457	1.771	357	949	78,1	53,6	475	1.779	372	935	78,3	52,6
15.5 Industria lattiero-casearia	13	115	11	66	81,6	58,4	16	138	12	61	75,0	44,2
15.6 Lavorazione delle granaglie e di prodotti amidacei	63	141	35	85	55,6	60,3	66	140	38	81	57,6	57,9
15.7 Fabbricazione di prodotti per l'alimentazione degli animali	2	8	1	2	50,0	25,0	2	8	1	2	50,0	25,0
15.8 Fabbricazione di altri prodotti alimentari	250	958	435	1.304	171,9	136,1	267	944	480	1.323	179,8	140,1
15.9 Industria delle bevande	11	115	50	195	310,9	75,9	34	116	33	166	97,1	143,1
16 INDUSTRIA DEL TABACCO	-	-	-	-	-	-	-	-	-	-	-	-
16.0 Industria del tabacco	-	-	-	-	-	-	-	-	-	-	-	-

Tavola 1.5 segue - Imprese, unità locali e addetti per sezione, sottosezione, divisione e gruppo di attività economica (a)

ATTIVITÀ ECONOMICHE 1991 (b)	IMPRESE						UNITÀ LOCALI						
	1981		1991		NUMERI INDICI - 1981 = 100		1981		1991		NUMERI INDICI - 1981 = 100		
	N.	Addetti	N.	Addetti	N.	Addetti	N.	Addetti	N.	Addetti	N.	Addetti	
DB	INDUSTRIE TESSILI E DELL'ABBIGLIAMENTO	318	864	173	803	54,4	92,9	323	859	183	754	56,7	87,8
17	INDUSTRIE TESSILI	76	488	26	406	34,2	83,2	77	481	28	355	36,4	73,8
17.1	Preparazione e filatura di fibre tessili	2	2	1	1	50,0	50,0	3	3	1	1	33,3	33,3
17.2	Tessitura di materie tessili	6	7	1	1	16,7	14,3	6	7	1	1	16,7	14,3
17.3	Finissaggio dei tessuti	1	1	-	-	-	-	1	1	-	-	-	-
17.4	Confezionamento di articoli in tessuto, esclusi gli articoli di vestiario	50	71	5	61	10,0	85,9	50	70	6	38	12,0	54,3
17.5	Altre industrie tessili	8	22	3	24	37,5	109,1	8	22	3	24	37,5	109,1
17.6	Fabbricazione di maglierie	-	-	5	9	-	-	-	-	5	8	-	-
17.7	Fabbricazione di articoli in maglieria	9	385	11	310	122,2	80,5	9	378	12	283	133,3	74,9
18	CONFEZIONE DI ARTICOLI DI VESTIARIO, PREPARAZIONE E TINTURA DI PELLICCE	242	376	147	397	60,7	105,6	246	378	155	399	63,0	105,6
18.1	Confezione di vestiario in pelle	5	27	5	8	100,0	29,6	5	27	6	8	120,0	29,6
18.2	Confezione di altri articoli di vestiario ed accessori	231	327	135	369	58,4	112,8	233	329	141	370	60,5	112,5
18.3	Preparazione e tintura di pellicce; confezione di articoli in pelliccia	6	22	7	20	116,7	90,9	8	22	8	21	100,0	95,5
DC	INDUSTRIE CONCIARIE, FABBRICAZIONE DI PRODOTTI IN CUIO, PELLE E SIMILARI	24	102	8	78	33,3	76,5	24	102	8	78	33,3	76,5
19	PREPARAZIONE E CONCIA DEL CUIO; FABBRICAZIONE DI ARTICOLI DA VIAGGIO, BORSE, ARTICOLI DA CORREGGIAIO, SELLERIA E CALZATURE	24	102	8	78	33,3	76,5	24	102	8	78	33,3	76,5
19.1	Preparazione e concia del cuoio	20	91	-	-	-	-	20	91	-	-	-	-
19.2	Fabbricazione di articoli da viaggio, borse, articoli da correggiaio e selleria	-	-	8	78	-	-	-	-	8	78	-	-
19.3	Fabbricazione di calzature	4	11	-	-	-	-	4	11	-	-	-	-
DD	INDUSTRIA DEL LEGNO E DEI PRODOTTI IN LEGNO	511	1.189	410	831	80,2	69,9	527	1.203	425	853	80,6	70,9
20	INDUSTRIA DEL LEGNO E DEI PRODOTTI IN LEGNO E SUGHERO, ESCLUSI I MOBILI; FABBRICAZIONE DI ARTICOLI DI PAGLIA E MATERIALI DA INTRECCIO	511	1.189	410	831	80,2	69,9	527	1.203	425	853	80,6	70,9
20.1	Taglio, piattatura e trattamento del legno	31	160	41	119	132,3	74,4	34	162	44	137	129,4	84,6
20.2	Fabbricazione di fogli da impiattatura; fabbricazione di compensato, pannelli stratificati (ad anima listellata), pannelli di fibre, di particelle ed altri pannelli	10	180	-	-	-	-	10	180	-	-	-	-
20.3	Fabbricazione di elementi di carpenteria in legno e falegnameria per l'edilizia	399	703	309	599	77,4	85,2	410	709	320	604	78,0	85,2
20.4	Fabbricazione di imballaggi in legno	21	67	7	39	33,3	58,2	21	67	7	39	33,3	58,2
20.5	Fabbricazione di altri prodotti in legno; fabbricazione di articoli in sughero, paglia e materiali da intreccio	50	79	53	74	106,0	93,7	52	85	54	73	103,8	85,9
DE	FABBRICAZIONE DELLA PASTA-CARTA, DELLA CARTA E DEI PRODOTTI DI CARTA; STAMPA ED EDITORIA	85	295	122	342	143,5	115,9	85	295	130	360	152,9	122,0
21	FABBRICAZIONE DELLA PASTA-CARTA, DELLA CARTA E DEI PRODOTTI DI CARTA	7	46	13	39	185,7	84,8	7	46	13	39	185,7	84,8
21.1	Fabbricazione della pasta-carta, della carta e del cartone	2	18	-	-	-	-	2	18	-	-	-	-
21.2	Fabbricazione di articoli di carta e di cartone	5	28	13	39	260,0	139,3	5	28	13	39	260,0	139,3
22	EDITORIA, STAMPA E RIPRODUZIONE DI SUPPORTI REGISTRATI	78	249	109	303	139,7	121,7	78	249	117	321	150,0	128,9
22.1	Editoria	4	7	10	24	250,0	342,9	4	7	13	40	325,0	571,4
22.2	Stampa e attività dei servizi connessi alla stampa	71	223	98	278	138,0	124,7	71	223	103	280	145,1	125,6
22.3	Riproduzione di supporti registrati	3	19	1	1	33,3	5,3	3	19	1	1	33,3	5,3

Tavola 1.5 segue - Imprese, unità locali e addetti per sezione, sottosezione, divisione e gruppo di attività economica (a)

ATTIVITÀ ECONOMICHE 1991 (b)	IMPRESE						UNITÀ LOCALI					
	1981		1991		NUMERI INDICI - 1981 = 100		1981		1991		NUMERI INDICI - 1981 = 100	
	N.	Addetti	N.	Addetti	N.	Addetti	N.	Addetti	N.	Addetti	N.	Addetti
DF	FABBRICAZIONE DI COKE, RAFFINERIE DI PETROLIO, TRATTAMENTO DEI COMBUSTIBILI NUCLEARI											
	-	-	1	44	-	-	2	26	6	80	300,0	307,7
23	-	-	1	44	-	-	2	26	6	80	300,0	307,7
23.1	-	-	-	-	-	-	-	-	-	-	-	-
23.2	-	-	1	44	-	-	2	26	6	80	300,0	307,7
23.3	-	-	-	-	-	-	-	-	-	-	-	-
DG	FABBRICAZIONE DI PRODOTTI CHIMICI E DI FIBRE SINTETICHE E ARTIFICIALI											
	43	846	28	392	65,1	46,3	49	846	34	691	69,4	81,7
24	43	846	28	392	65,1	46,3	49	846	34	691	69,4	81,7
24.1	8	530	4	12	50,0	2,3	10	536	6	16	60,0	3,0
24.2	1	2	1	2	100,0	100,0	1	2	2	3	200,0	150,0
24.3	1	5	-	-	-	-	2	5	-	-	-	-
24.4	2	168	1	155	50,0	92,3	2	166	1	147	50,0	88,6
24.5	12	31	8	34	66,7	109,7	12	30	8	25	66,7	83,3
24.6	19	110	14	189	73,7	171,8	22	107	17	500	77,3	467,3
24.7	-	-	-	-	-	-	-	-	-	-	-	-
DH	FABBRICAZIONE DI ARTICOLI IN GOMMA E MATERIE PLASTICHE											
	86	203	24	118	27,9	58,1	88	203	25	118	28,4	58,1
25	86	203	24	118	27,9	58,1	88	203	25	118	28,4	58,1
25.1	76	153	9	42	11,8	27,5	77	153	9	42	11,7	27,5
25.2	10	50	15	76	150,0	152,0	11	50	16	76	145,5	152,0
DI	FABBRICAZIONE DI PRODOTTI DELLA LAVORAZIONE DI MINERALI NON METALLIFERI											
	160	1.293	217	1.204	135,6	93,1	171	1.278	253	1.233	148,0	96,5
26	160	1.293	217	1.204	135,6	93,1	171	1.278	253	1.233	148,0	96,5
26.1	6	43	32	80	533,3	186,0	6	37	33	73	550,0	197,3
26.2	17	47	16	46	94,1	97,9	17	47	17	40	100,0	85,1
26.3	1	4	-	-	-	-	1	4	-	-	-	-
26.4	18	506	11	310	61,1	61,3	20	506	12	304	60,0	60,1
26.5	4	53	4	23	100,0	43,4	4	45	8	39	200,0	86,7
26.6	40	343	57	396	142,5	115,5	47	341	74	426	157,4	124,9
26.7	74	297	95	346	128,4	116,5	76	298	107	348	140,8	116,8
26.8	-	-	2	3	-	-	-	-	2	3	-	-
DJ	PRODUZIONE DI METALLO E FABBRICAZIONE DI PRODOTTI IN METALLO											
	359	967	354	994	98,6	102,8	375	1.006	368	987	98,1	98,1
27	5	82	4	43	80,0	52,4	5	82	4	43	80,0	52,4
27.1	-	-	1	35	-	-	-	-	1	35	-	-

Tavola 1.5 segue - Imprese, unità locali e addetti per sezione, sottosezione, divisione e gruppo di attività economica (a)

ATTIVITÀ ECONOMICHE 1991 (b)	IMPRESE						UNITÀ LOCALI					
	1981		1991		NUMERI INDICI - 1981 = 100		1981		1991		NUMERI INDICI - 1981 = 100	
	N.	Addetti	N.	Addetti	N.	Addetti	N.	Addetti	N.	Addetti	N.	Addetti
27.2	-	-	-	-	-	-	-	-	-	-	-	-
27.3	2	72	3	8	150,0	11,1	2	72	3	8	150,0	11,1
27.4	3	10	-	-	-	-	3	10	-	-	-	-
27.5	-	-	-	-	-	-	-	-	-	-	-	-
28	354	885	350	951	98,9	107,5	370	924	364	944	98,4	102,2
28.1	79	430	175	619	221,5	144,0	90	467	181	608	201,1	130,2
28.2	1	4	2	15	200,0	375,0	1	4	3	16	300,0	400,0
28.3	-	-	-	-	-	-	-	-	-	-	-	-
28.4	3	4	-	-	-	-	3	4	-	-	-	-
28.5	8	15	26	62	325,0	413,3	8	15	26	60	325,0	400,0
28.6	10	13	2	6	20,0	46,2	11	14	2	6	18,2	42,9
28.7	253	419	145	249	57,3	59,4	257	420	152	254	59,1	60,5
DK	48	160	50	443	104,2	276,9	51	165	57	452	111,8	273,9
29	48	160	50	443	104,2	276,9	51	165	57	452	111,8	273,9
29.1	5	14	4	313	80,0	2.235,7	5	14	5	313	100,0	2.235,7
29.2	5	24	19	53	380,0	220,8	8	29	24	61	300,0	210,3
29.3	30	95	16	60	53,3	63,2	30	95	17	61	56,7	64,2
29.4	-	-	-	-	-	-	-	-	-	-	-	-
29.5	6	13	11	17	183,3	130,8	6	13	11	17	183,3	130,8
29.6	-	-	-	-	-	-	-	-	-	-	-	-
29.7	2	14	-	-	-	-	2	14	-	-	-	-
DL	34	77	152	372	447,1	483,1	42	373	170	389	404,8	104,3
30	-	-	-	-	-	-	-	-	1	10	-	-
30.0	-	-	-	-	-	-	-	-	1	10	-	-
31	13	20	31	151	238,5	755,0	19	302	35	160	184,2	53,0
31.1	-	-	2	4	-	-	-	-	3	7	-	-

Tavola 1.5 segue - Imprese, unità locali e addetti per sezione, sottosezione, divisione e gruppo di attività economica (a)

ATTIVITÀ ECONOMICHE 1991 (b)	IMPRESE						UNITÀ LOCALI					
	1981		1991		NUMERI INDICI - 1981 = 100		1981		1991		NUMERI INDICI - 1981 = 100	
	N.	Addetti	N.	Addetti	N.	Addetti	N.	Addetti	N.	Addetti	N.	Addetti
31.2	-	-	4	76	-	-	-	-	4	76	-	-
31.3	-	-	-	-	-	-	-	-	-	-	-	-
31.4	1	1	1	1	100,0	100,0	1	1	1	1	100,0	100,0
31.5	4	7	11	43	275,0	614,3	4	7	12	36	300,0	514,3
31.6	8	12	13	27	162,5	225,0	14	294	15	40	107,1	13,6
32	4	9	53	73	1.325,0	811,1	4	9	58	81	1.450,0	900,0
32.1	1	1	-	-	-	-	1	1	-	-	-	-
32.2	3	8	53	73	1.766,7	912,5	3	8	58	81	1.933,3	1.012,5
32.3	-	-	-	-	-	-	-	-	-	-	-	-
33	17	48	68	148	400,0	308,3	19	62	76	138	400,0	222,6
33.1	16	47	53	118	331,3	251,1	18	61	56	103	311,1	168,9
33.2	1	1	2	9	200,0	900,0	1	1	3	10	300,0	1.000,0
33.3	-	-	-	-	-	-	-	-	-	-	-	-
33.4	-	-	13	21	-	-	-	-	17	25	-	-
33.5	-	-	-	-	-	-	-	-	-	-	-	-
DM	10	805	9	694	90,0	86,2	10	805	15	1.002	150,0	124,5
34	1	1	2	28	200,0	2.800,0	1	1	2	28	200,0	2.800,0
34.1	-	-	-	-	-	-	-	-	-	-	-	-
34.2	1	1	1	15	100,0	1.500,0	1	1	1	15	100,0	1.500,0
34.3	-	-	1	13	-	-	-	-	1	13	-	-
35	9	804	7	666	77,8	82,8	9	804	13	974	144,4	121,1
35.1	6	17	6	11	100,0	64,7	6	17	7	12	116,7	70,6
35.2	2	786	1	655	50,0	83,3	2	786	5	961	250,0	122,3
35.3	-	-	-	-	-	-	-	-	1	1	-	-
35.4	-	-	-	-	-	-	-	-	-	-	-	-
35.5	1	1	-	-	-	-	1	1	-	-	-	-
DN	63	238	136	361	215,9	151,7	65	234	141	355	216,9	151,7
36	63	238	132	348	209,5	146,2	65	234	136	335	209,2	143,2
36.1	53	207	109	311	205,7	150,2	55	203	112	298	203,6	146,8
36.2	4	7	15	22	375,0	314,3	4	7	15	22	375,0	314,3

Tavola 1.5 segue - Imprese, unità locali e addetti per sezione, sottosezione, divisione e gruppo di attività economica (a)

ATTIVITÀ ECONOMICHE 1991 (b)	IMPRESE						UNITÀ LOCALI						
	1981		1991		NUMERI INDICI - 1981 = 100		1981		1991		NUMERI INDICI - 1981 = 100		
	N.	Addetti	N.	Addetti	N.	Addetti	N.	Addetti	N.	Addetti	N.	Addetti	
36.3	Fabbricazione di strumenti musicali	-	-	1	1	-	-	-	-	1	1	-	-
36.4	Fabbricazione di articoli sportivi	-	-	-	-	-	-	-	-	-	-	-	-
36.5	Fabbricazione di giochi e giocattoli	-	-	-	-	-	-	-	-	-	-	-	-
36.6	Altre industrie manifatturiere n.c.a.	6	24	7	14	116,7	58,3	6	24	8	14	133,3	58,3
37	RECUPERO E PREPARAZIONE PER IL RICICLAGGIO	-	-	4	13	-	-	-	-	5	20	-	-
37.1	Recupero e preparazione per il riciclaggio di cascami e rottami metallici	-	-	2	3	-	-	-	-	2	3	-	-
37.2	Recupero e preparazione per il riciclaggio di cascami e rottami non metallici	-	-	2	10	-	-	-	-	3	17	-	-
E	PRODUZIONE E DISTRIBUZIONE DI ENERGIA ELETTRICA, GAS E ACQUA	9	23	1	14	11,1	60,9	52	863	27	664	51,9	76,9
40	PRODUZIONE DI ENERGIA ELETTRICA, DI GAS, DI VAPORE E ACQUA CALDA	6	13	-	-	-	-	49	853	25	649	51,0	76,1
40.1	Produzione e distribuzione di energia elettrica	1	7	-	-	-	-	44	847	20	615	45,5	72,6
40.2	Produzione di gas; distribuzione di combustibili gassosi mediante condotta	5	6	-	-	-	-	5	6	5	34	100,0	566,7
40.3	Produzione e distribuzione di vapore ed acqua calda	-	-	-	-	-	-	-	-	-	-	-	-
41	RACCOLTA, DEPURAZIONE E DISTRIBUZIONE D'ACQUA	3	10	1	14	33,3	140,0	3	10	2	15	66,7	150,0
41.0	Raccolta, depurazione e distribuzione d'acqua	3	10	1	14	33,3	140,0	3	10	2	15	66,7	150,0
F	COSTRUZIONI	550	3.469	1.141	5.086	207,5	146,6	695	5.609	1.325	6.522	190,6	116,3
45	COSTRUZIONI	550	3.469	1.141	5.086	207,5	146,6	695	5.609	1.325	6.522	190,6	116,3
45.1	Preparazione del cantiere edile	25	92	45	85	180,0	92,4	28	116	48	95	171,4	81,9
45.2	Costruzione completa o parziale di edifici; genio civile	439	3.059	814	4.207	185,4	137,5	569	5.176	972	5.532	170,8	106,9
45.3	Installazione dei servizi in un fabbricato	61	266	170	577	278,7	216,9	72	265	183	663	254,2	250,2
45.4	Lavori di completamento degli edifici	25	52	109	202	436,0	388,5	26	52	119	217	457,7	417,3
45.5	Noleggio di macchine e attrezzature per la costruzione o la demolizione, con manovratore	-	-	3	15	-	-	-	-	3	15	-	-
G	COMMERCIO ALL'INGROSSO E AL DETTAGLIO; RIPARAZIONE DI AUTOVEICOLI, MOTOCICLI E DI BENI PERSONALI E PER LA CASA	12.402	21.495	12.549	22.165	101,2	103,1	12.909	22.097	13.218	22.523	102,4	101,9
50	COMMERCIO, MANUTENZIONE E RIPARAZIONE DI AUTOVEICOLI E MOTOCICLI; VENDITA AL DETTAGLIO DI CARBURANTE PER AUTOTRAZIONE	1.393	2.934	1.691	3.276	121,4	111,7	1.468	3.073	1.777	3.359	121,0	109,6
50.1	Commercio di autoveicoli	78	489	117	604	150,0	123,5	96	528	136	630	141,7	119,3
50.2	Manutenzione e riparazione di autoveicoli	882	1.574	1.150	1.792	130,4	113,9	894	1.632	1.185	1.810	132,6	110,9
50.3	Commercio di parti e accessori di autoveicoli	141	323	138	326	97,9	100,9	156	351	149	375	94,3	106,8
50.4	Commercio, manutenzione e riparazione di motocicli, accessori e pezzi di ricambio	87	115	71	106	81,6	92,2	90	116	76	107	84,4	92,2
50.5	Vendita al dettaglio di carburanti per autotrazione	205	433	215	448	104,9	103,5	230	446	231	447	100,4	100,2
51	COMMERCIO ALL'INGROSSO E INTERMEDIARI DEL COMMERCIO, AUTOVEICOLI E MOTOCICLI ESCLUSI	839	2.873	958	2.913	114,2	101,4	910	2.956	1.031	2.978	113,3	100,7
51.1	Intermediari del commercio	108	308	210	478	194,4	155,2	111	304	216	454	194,6	149,3
51.2	Commercio all'ingrosso di materie prime agricole e di animali vivi	40	140	96	244	240,0	174,3	42	141	102	249	242,9	176,6
51.3	Commercio all'ingrosso di prodotti alimentari, bevande e tabacco	290	981	317	949	109,3	96,7	315	1.056	335	1.006	106,3	95,3

Tavola 1.5 segue - Imprese, unità locali e addetti per sezione, sottosezione, divisione e gruppo di attività economica (a)

ATTIVITÀ ECONOMICHE 1991 (b)	IMPRESE						UNITÀ LOCALI						
	1981		1991		NUMERI INDICI - 1981 = 100		1981		1991		NUMERI INDICI - 1981 = 100		
	N.	Addetti	N.	Addetti	N.	Addetti	N.	Addetti	N.	Addetti	N.	Addetti	
51.4	Commercio all'ingrosso di altri beni di consumo finale	141	514	178	636	126,2	123,7	154	488	203	652	131,8	133,6
51.5	Commercio all'ingrosso di prodotti intermedi non agricoli, di rottami e cascami	188	690	113	448	60,1	64,9	205	701	128	452	62,4	64,5
51.6	Commercio all'ingrosso di macchinari e attrezzature	26	64	42	147	161,5	229,7	33	92	45	154	136,4	167,4
51.7	Commercio all'ingrosso di altri prodotti	46	176	2	11	4,3	6,3	50	174	2	11	4,0	6,3
52	COMMERCIO AL DETTAGLIO, ESCLUSO QUELLO DI AUTOVEICOLI E DI MOTOCICLI; RIPARAZIONE DI BENI PERSONALI E PER LA CASA	10.170	15.688	9.900	15.976	97,3	101,8	10.531	16.068	10.410	16.176	98,9	100,7
52.1	Commercio al dettaglio in esercizi non specializzati	113	230	1.798	3.058	1.591,2	1.329,6	124	481	1.878	3.177	1.514,5	660,5
52.2	Commercio al dettaglio di prodotti alimentari, bevande e tabacco in esercizi specializzati	4.702	6.820	1.727	2.625	36,7	38,5	4.803	6.846	1.814	2.626	37,8	38,4
52.3	Commercio al dettaglio di prodotti farmaceutici, medicali, di cosmetici e di articoli di profumeria	281	571	390	878	138,8	153,8	305	613	415	893	136,1	145,7
52.4	Commercio al dettaglio di altri prodotti (esclusi quelli di seconda mano) in esercizi specializzati	3.625	6.062	4.167	7.181	115,0	118,5	3.841	6.117	4.476	7.232	116,5	118,2
52.5	Commercio al dettaglio di articoli di seconda mano	1	1	9	17	900,0	1.700,0	1	1	10	18	1.000,0	1.800,0
52.6	Commercio al dettaglio al di fuori dei negozi	1.116	1.534	1.603	1.952	143,6	127,2	1.116	1.534	1.607	1.962	144,0	127,9
52.7	Riparazione di beni di consumo personali e per la casa	332	470	206	265	62,0	56,4	341	476	210	268	61,6	56,3
H	ALBERGHI E RISTORANTI	1.484	3.529	1.437	3.777	96,8	107,0	1.565	3.559	1.556	3.700	99,4	104,0
55	ALBERGHI E RISTORANTI	1.484	3.529	1.437	3.777	96,8	107,0	1.565	3.559	1.556	3.700	99,4	104,0
55.1	Alberghi	94	492	86	578	91,5	117,5	99	482	92	565	92,9	117,2
55.2	Campeggi ed altri alloggi per brevi soggiorni	31	179	36	114	116,1	63,7	33	184	39	115	118,2	62,5
55.3	Ristoranti	364	814	437	1.083	120,1	133,0	385	845	470	1.131	122,1	133,8
55.4	Bar	994	1.968	873	1.808	87,8	91,9	1.043	1.997	941	1.835	90,2	91,9
55.5	Mense e fornitura di pasti preparati	1	76	5	194	500,0	255,3	5	51	14	54	280,0	105,9
I	TRASPORTI, MAGAZZINAGGIO E COMUNICAZIONI	386	1.563	509	2.036	131,9	130,3	730	10.434	863	10.427	118,2	99,9
60	TRASPORTI TERRESTRI; TRASPORTI MEDIANTE CONDOTTE	267	1.192	387	1.305	144,9	109,5	320	6.979	478	5.931	149,4	85,0
60.1	Trasporti ferroviari	-	-	-	-	-	-	46	5.755	65	4.616	141,3	80,2
60.2	Altri trasporti terrestri	265	1.190	387	1.305	146,0	109,7	271	1.213	413	1.315	152,4	108,4
60.3	Trasporti mediante condotte	2	2	-	-	-	-	3	11	-	-	-	-
61	TRASPORTI MARITTIMI E PER VIE D'ACQUA	1	1	2	314	200,0	31.400,0	3	39	3	299	100,0	766,7
61.1	Trasporti marittimi e costieri	1	1	2	314	200,0	31.400,0	3	39	3	299	100,0	766,7
61.2	Trasporti per vie d'acqua interne (compresi i trasporti lagunari)	-	-	-	-	-	-	-	-	-	-	-	-
62	TRASPORTI AEREI	-	-	1	4	-	-	-	-	2	50	-	-
62.1	Trasporti aerei di linea	-	-	-	-	-	-	-	-	1	46	-	-
62.2	Trasporti aerei non di linea	-	-	1	4	-	-	-	-	1	4	-	-
62.3	Trasporti spaziali	-	-	-	-	-	-	-	-	-	-	-	-
63	ATTIVITÀ DI SUPPORTO ED AUSILIARIE DEI TRASPORTI; ATTIVITÀ DELLE AGENZIE DI VIAGGIO	104	337	117	383	112,5	113,6	146	480	144	467	98,6	97,3
63.1	Movimentazione merci e magazzinaggio	20	150	23	121	115,0	80,7	45	242	33	133	73,3	55,0
63.2	Altre attività connesse ai trasporti	55	113	33	103	60,0	91,2	63	155	39	170	61,9	109,7
63.3	Attività delle agenzie di viaggio e degli operatori turistici; attività di assistenza turistica n.c.a.	22	50	42	115	190,9	230,0	27	52	52	120	192,6	230,8
63.4	Attività delle altre agenzie di trasporto	7	24	19	44	271,4	183,3	11	31	20	44	181,8	141,9
64	POSTE E TELECOMUNICAZIONI	14	33	2	30	14,3	90,9	261	2.936	236	3.680	90,4	125,3
64.1	Attività postali e di corriere	1	16	2	30	200,0	187,5	230	2.434	223	3.096	97,0	127,2
64.2	Telecomunicazioni	13	17	-	-	-	-	31	502	13	584	41,9	116,3

Tavola 1.5 segue - Imprese, unità locali e addetti per sezione, sottosezione, divisione e gruppo di attività economica (a)

ATTIVITÀ ECONOMICHE 1991 (b)	IMPRESE						UNITÀ LOCALI					
	1981		1991		NUMERI INDICI - 1981 = 100		1981		1991		NUMERI INDICI - 1981 = 100	
	N.	Addetti	N.	Addetti	N.	Addetti	N.	Addetti	N.	Addetti	N.	Addetti
J INTERMEDIAZIONE MONETARIA E FINANZIARIA	197	428	326	730	165,5	170,6	317	1.748	486	2.250	153,3	128,7
65 INTERMEDIAZIONE MONETARIA E FINANZIARIA (ESCLUSE LE ASSICURAZIONI E I FONDI PENSIONE)	7	96	18	164	257,1	170,8	81	1.305	112	1.555	138,3	119,2
65.1 Intermediazione monetaria	4	88	6	126	150,0	143,2	76	1.293	95	1.461	125,0	113,0
65.2 Altre intermediazioni finanziarie	3	8	12	38	400,0	475,0	5	12	17	94	340,0	783,3
66 ASSICURAZIONI E FONDI PENSIONE, ESCLUSE LE ASSICURAZIONI SOCIALI OBBLIGATORIE	1	3	-	-	-	-	28	103	38	115	135,7	111,7
66.0 Assicurazioni e fondi pensione, escluse le assicurazioni sociali obbligatorie	1	3	-	-	-	-	28	103	38	115	135,7	111,7
67 ATTIVITÀ AUSILIARIE DELLA INTERMEDIAZIONE FINANZIARIA	189	329	308	566	163,0	172,0	208	340	336	580	161,5	170,6
67.1 Attività ausiliarie della intermediazione finanziaria, escluse le assicurazioni e i fondi pensione	5	11	15	28	300,0	254,5	6	14	15	28	250,0	200,0
67.2 Attività ausiliarie delle assicurazioni e dei fondi pensione	184	318	293	538	159,2	169,2	202	326	321	552	158,9	169,3
K ATTIVITÀ IMMOBILIARI, NOLEGGIO, INFORMATICA, RICERCA, ALTRE ATTIVITÀ PROFESSIONALI ED IMPRENDITORIALI	253	1.043	1.971	4.091	779,1	392,2	1.202	2.547	2.066	4.186	171,9	164,4
70 ATTIVITÀ IMMOBILIARI	13	41	22	47	169,2	114,6	15	44	23	53	153,3	120,5
70.1 Attività immobiliari su beni propri	5	27	6	12	120,0	44,4	6	28	6	12	100,0	42,9
70.2 Locazione di beni immobili propri e sublocazione	8	14	4	17	50,0	121,4	9	16	4	17	44,4	106,3
70.3 Attività immobiliare per conto terzi	-	-	12	18	-	-	-	-	13	24	-	-
71 NOLEGGIO DI MACCHINARI E ATTREZZATURE SENZA OPERATORE E DI BENI PER USO PERSONALE E DOMESTICO	16	27	31	63	193,8	233,3	17	33	36	103	211,8	312,1
71.1 Noleggio di autovetture	7	7	-	-	-	-	7	7	1	40	14,3	571,4
71.2 Noleggio di altri mezzi di trasporto	-	-	1	5	-	-	-	-	1	5	-	-
71.3 Noleggio di altri macchinari ed attrezzature	8	12	8	32	100,0	266,7	8	12	8	27	100,0	225,0
71.4 Noleggio di beni per uso personale e domestico n.c.a.	1	8	22	26	2.200,0	325,0	2	14	26	31	1.300,0	221,4
72 INFORMATICA E ATTIVITÀ CONNESSE	8	16	96	339	1.200,0	2.118,8	12	35	101	362	841,7	1.034,3
72.1 Consulenza per installazione di elaboratori elettronici	5	9	5	36	100,0	400,0	8	13	5	36	62,5	276,9
72.2 Fornitura di software e consulenza in materia di informatica	-	-	32	116	-	-	-	-	36	126	-	-
72.3 Elaborazione elettronica dei dati	-	-	50	159	-	-	-	-	51	172	-	-
72.4 Attività delle banche di dati	-	-	-	-	-	-	-	-	-	-	-	-
72.5 Manutenzione e riparazione di macchine per ufficio e di elaboratori elettronici	3	7	8	18	266,7	257,1	4	22	8	18	200,0	81,8
72.6 Altre attività connesse all'informatica	-	-	1	10	-	-	-	-	1	10	-	-
73 RICERCA E SVILUPPO	-	-	5	5	-	-	5	59	10	32	200,0	54,2
73.1 Ricerca e sviluppo sperimentale nel campo delle scienze naturali e dell'ingegneria	-	-	5	5	-	-	2	3	10	32	500,0	1.066,7
73.2 Ricerca e sviluppo sperimentale nel campo delle scienze sociali e umanistiche	-	-	-	-	-	-	3	56	-	-	-	-
74 ALTRE ATTIVITÀ PROFESSIONALI ED IMPRENDITORIALI	216	959	1.817	3.637	841,2	379,2	1.153	2.376	1.896	3.636	164,4	153,0
74.1 Attività legali, contabilità, tenuta di libri contabili; consulenza in materia fiscale; studi di mercato e sondaggi di opinione; consulenza commerciale e di gestione; holding	19	48	904	1.422	4.757,9	2.962,5	551	828	924	1.418	167,7	171,3
74.2 Attività in materia di architettura, di ingegneria ed altre attività tecniche	8	44	631	910	7.887,5	2.068,2	350	526	648	931	185,1	177,0
74.3 Collaudi e analisi tecniche	5	11	1	3	20,0	27,3	5	11	1	3	20,0	27,3
74.4 Pubblicità	14	29	21	40	150,0	137,9	15	32	24	44	160,0	137,5
74.5 Servizi di ricerca, selezione e fornitura di personale	-	-	3	46	-	-	-	-	3	43	-	-

Tavola 1.5 segue - Imprese, unità locali e addetti per sezione, sottosezione, divisione e gruppo di attività economica (a)

ATTIVITÀ ECONOMICHE 1991 (b)	IMPRESE						UNITÀ LOCALI						
	1981		1991		NUMERI INDICI - 1981 = 100		1981		1991		NUMERI INDICI - 1981 = 100		
	N	Addetti	N.	Addetti	N.	Addetti	N.	Addetti	N.	Addetti	N.	Addetti	
74.6	Servizi di investigazione e vigilanza	3	187	6	176	200,0	94,1	5	208	8	178	160,0	85,6
74.7	Servizi di pulizia e disinfestazione	17	329	33	303	194,1	92,1	17	329	34	290	200,0	88,1
74.8	Altre attività di tipo professionale ed imprenditoriale n.c.a.	150	311	218	737	145,3	237,0	210	442	254	729	121,0	164,9
L	PUBBLICA AMMINISTRAZIONE E DIFESA; ASSICURAZIONE SOCIALE OBBLIGATORIA	-	-	-	-	-	-	495	8.234	418	10.180	84,4	123,6
75	PUBBLICA AMMINISTRAZIONE E DIFESA; ASSICURAZIONE SOCIALE OBBLIGATORIA	-	-	-	-	-	-	495	8.234	418	10.180	84,4	123,6
M	ISTRUZIONE	106	437	158	559	149,1	127,9	1.628	17.229	1.162	17.229	71,4	100,0
80	ISTRUZIONE	106	437	158	559	149,1	127,9	1.628	17.229	1.162	17.229	71,4	100,0
80.1	Istruzione primaria	44	137	91	277	206,8	202,2	1.285	7.373	793	7.113	61,7	96,5
80.2	Istruzione secondaria	22	173	6	93	27,3	53,8	290	9.571	258	9.137	89,0	95,5
80.3	Istruzione universitaria	1	1	1	9	100,0	900,0	2	156	21	734	1.050,0	470,5
80.4	Istruzione per gli adulti ed altri servizi di istruzione	39	126	60	180	153,8	142,9	51	129	90	245	176,5	189,9
N	SANITÀ E ALTRI SERVIZI SOCIALI	52	793	1.057	2.770	2.032,7	349,3	894	6.341	1.436	10.659	160,6	168,1
85	SANITÀ E ALTRI SERVIZI SOCIALI	52	793	1.057	2.770	2.032,7	349,3	894	6.341	1.436	10.659	160,6	168,1
85.1	Attività dei servizi sanitari	50	790	1.020	2.300	2.040,0	291,1	846	6.131	1.311	9.639	155,0	157,2
85.2	Servizi veterinari	-	-	18	18	-	-	14	41	20	29	142,9	70,7
85.3	Assistenza sociale	2	3	19	452	950,0	15.066,7	34	169	105	991	308,8	586,4
O	ALTRI SERVIZI PUBBLICI, SOCIALI E PERSONALI	1.244	2.153	1.470	2.136	118,2	99,2	1.640	3.476	2.164	3.719	132,0	107,0
90	SMALTIMENTO DEI RIFIUTI SOLIDI, DELLE ACQUE DI SCARICO E SIMILI	1	1	7	61	700,0	6.100,0	15	374	56	223	373,3	59,6
90.0	Smaltimento dei rifiuti solidi, delle acque di scarico e simili	1	1	7	61	700,0	6.100,0	15	374	56	223	373,3	59,6
91	ATTIVITÀ DI ORGANIZZAZIONI ASSOCIATIVE N.C.A.	-	-	-	-	-	-	225	565	333	671	148,0	118,8
91.1	Attività di organizzazioni economiche, di titolari di impresa, professionali	-	-	-	-	-	-	19	127	60	289	315,8	227,6
91.2	Attività dei sindacati di lavoratori dipendenti	-	-	-	-	-	-	71	156	62	91	87,3	58,3
91.3	Attività di altre organizzazioni associative	-	-	-	-	-	-	135	282	211	291	156,3	103,2
92	ATTIVITÀ RICREATIVE, CULTURALI E SPORTIVE	140	657	223	458	159,3	69,7	277	1.014	507	1.208	183,0	119,1
92.1	Produzioni e distribuzioni cinematografiche e di video	28	86	9	23	32,1	26,7	34	97	10	22	29,4	22,7
92.2	Attività radiotelevisive	33	221	40	136	121,2	61,5	38	238	47	151	123,7	63,4
92.3	Altre attività dello spettacolo	52	275	93	158	178,8	57,5	80	313	151	215	188,8	68,7
92.4	Attività delle agenzie di stampa	-	-	2	2	-	-	-	-	2	2	-	-
92.5	Attività di biblioteche, archivi, musei ed altre attività culturali	6	17	-	-	-	-	37	110	33	435	89,2	395,5
92.6	Attività sportive	14	35	48	83	342,9	237,1	62	210	195	254	314,5	121,0
92.7	Altre attività ricreative	7	23	31	56	442,9	243,5	26	46	69	129	265,4	280,4
93	ALTRE ATTIVITÀ DEI SERVIZI	1.103	1.495	1.240	1.617	112,4	108,2	1.123	1.523	1.268	1.617	112,9	106,2
93.0	Altre attività dei servizi	1.103	1.495	1.240	1.617	112,4	108,2	1.123	1.523	1.268	1.617	112,9	106,2
TOTALE		19.552	46.362	23.475	53.883	120,1	116,2	25.149	94.015	27.820	103.320	110,6	109,9
Industria		3.428	14.921	3.998	15.619	116,6	104,7	3.769	18.350	4.451	18.447	118,1	100,5
- di cui industria in senso stretto (c)		2.647	10.855	2.657	9.889	100,4	91,1	2.834	12.181	2.910	11.310	102,7	92,8
Commercio (d)		13.886	25.024	13.986	25.942	100,7	103,7	14.474	25.656	14.774	26.223	102,1	102,2
Altre attività		2.238	6.417	5.491	12.322	245,4	192,0	6.906	50.009	8.595	58.650	124,5	117,3

(a) A parità di campo d'osservazione 1981. Cfr. "Avvertenze al cap. 1", pag. 38

(b) La classificazione adottata è quella del 1991 secondo la tabella di trascodifica '91-'81 riportata nella Appendice C. Le Sezioni "A - Agricoltura, caccia e silvicoltura" e "L - Pubblica amministrazione e Difesa; Assicurazione sociale obbligatoria" non si disaggregano per gruppo al fine di garantire omogeneità al confronto

(c) Comprende le sezioni di attività: C - Estrazione di minerali; D - Attività manifatturiere; E - Produzione e distribuzione di energia elettrica, gas e acqua

(d) Comprende le sezioni di attività: G - Commercio all'ingrosso e al dettaglio; riparazione di autoveicoli, motocicli e di beni personali e per la casa; H - Alberghi e ristoranti

Tavola 1.6 - Unità locali e addetti per settore di attività economica (a)

ATTIVITÀ ECONOMICHE	NUMERI INDICI - 1971 = 100												
	1971		1981		1991 (b)		1981		1991		ADDETTI PER UNITÀ LOCALE		
	Unità locali	Addetti	Unità locali	Addetti	Unità locali	Addetti	Unità locali	Addetti	Unità locali	Addetti	1971	1981	1991
CAMPO DI OSSERVAZIONE DEI SINGOLI CENSIMENTI													
DATI ASSOLUTI													
Agricoltura e pesca (c)	195	594	240	560	216	615	123,1	94,3	110,8	103,5	3,0	2,3	2,8
Industria estrattiva	20	137	16	100	14	43	80,0	73,0	70,0	31,4	6,9	6,3	3,1
Industria manifatturiera	3.224	9.449	2.766	11.218	2.869	10.603	85,8	118,7	89,0	112,2	2,9	4,1	3,7
Energia, gas e acqua	51	655	52	863	27	664	102,0	131,8	52,9	101,4	12,8	16,6	24,6
Costruzioni	467	4.383	695	5.609	1.325	6.522	148,8	128,0	283,7	148,8	9,4	8,1	4,9
Commercio e riparazioni	11.746	19.461	12.909	22.097	13.218	22.523	109,9	113,5	112,5	115,7	1,7	1,7	1,7
Alberghi e pubblici esercizi	1.297	2.710	1.565	3.559	1.556	3.700	120,7	131,3	120,0	136,5	2,1	2,3	2,4
Trasporti e comunicazioni	661	7.978	730	10.434	863	10.427	110,4	130,8	130,6	130,7	12,1	14,3	12,1
Credito e assicurazioni	164	1.029	317	1.748	486	2.250	193,3	169,9	296,3	218,7	6,3	5,5	4,6
Altri servizi	1.518	2.590	5.859	37.827	7.317	47.353	386,0	1.460,5	482,0	1.828,3	1,7	6,5	6,5
TOTALE	19.343	48.986	25.149	94.015	27.891	104.700	130,0	191,9	144,2	213,7	2,5	3,7	3,8
COMPOSIZIONE PERCENTUALE													
Agricoltura e pesca (c)	1,0	1,2	1,0	0,6	0,8	0,6							
Industria estrattiva	0,1	0,3	0,1	0,1	0,1	..							
Industria manifatturiera	16,7	19,3	11,0	11,9	10,3	10,1							
Energia, gas e acqua	0,3	1,3	0,2	0,9	0,1	0,6							
Costruzioni	2,4	8,9	2,8	6,0	4,8	6,2							
Commercio e riparazioni	60,7	39,7	51,3	23,5	47,4	21,5							
Alberghi e pubblici esercizi	6,7	5,5	6,2	3,8	5,6	3,5							
Trasporti e comunicazioni	3,4	16,3	2,9	11,1	3,1	10,0							
Credito e assicurazioni	0,8	2,1	1,3	1,9	1,7	2,1							
Altri servizi	7,8	5,3	23,3	40,2	26,2	45,2							
TOTALE	100,0	100,0	100,0	100,0	100,0	100,0							
A PARITÀ DI CAMPO DI OSSERVAZIONE DEL CENSIMENTO 1971													
DATI ASSOLUTI													
Agricoltura e pesca (c)	195	594	240	560	216	615	123,1	94,3	110,8	103,5	3,0	2,3	2,8
Industria estrattiva	20	137	16	100	14	43	80,0	73,0	70,0	31,4	6,9	6,3	3,1
Industria manifatturiera	3.224	9.449	2.766	11.218	2.869	10.603	85,8	118,7	89,0	112,2	2,9	4,1	3,7
Energia, gas e acqua	51	655	52	863	27	664	102,0	131,8	52,9	101,4	12,8	16,6	24,6
Costruzioni	467	4.383	695	5.609	1.325	6.522	148,8	128,0	283,7	148,8	9,4	8,1	4,9
Commercio e riparazioni	11.746	19.461	12.909	22.097	13.218	22.523	109,9	113,5	112,5	115,7	1,7	1,7	1,7
Alberghi e pubblici esercizi	1.297	2.710	1.565	3.559	1.556	3.700	120,7	131,3	120,0	136,5	2,1	2,3	2,4
Trasporti e comunicazioni	661	7.978	730	10.434	863	10.427	110,4	130,8	130,6	130,7	12,1	14,3	12,1
Credito e assicurazioni	164	1.029	317	1.748	486	2.250	193,3	169,9	296,3	218,7	6,3	5,5	4,6
Altri servizi	1.518	2.590	1.672	3.675	2.418	5.705	110,1	141,9	159,3	220,3	1,7	2,2	2,4
TOTALE	19.343	48.986	20.962	59.863	22.992	63.052	108,4	122,2	118,9	128,7	2,5	2,9	2,7
COMPOSIZIONE PERCENTUALE													
Agricoltura e pesca (c)	1,0	1,2	1,1	0,9	0,9	1,0							
Industria estrattiva	0,1	0,3	0,1	0,2	0,1	0,1							
Industria manifatturiera	16,7	19,3	13,2	18,7	12,5	16,8							
Energia, gas e acqua	0,3	1,3	0,2	1,4	0,1	1,1							
Costruzioni	2,4	8,9	3,3	9,4	5,8	10,3							
Commercio e riparazioni	60,7	39,7	61,6	36,9	57,5	35,7							
Alberghi e pubblici esercizi	6,7	5,5	7,5	5,9	6,8	5,9							
Trasporti e comunicazioni	3,4	16,3	3,5	17,4	3,8	16,5							
Credito e assicurazioni	0,8	2,1	1,5	2,9	2,1	3,6							
Altri servizi	7,8	5,3	8,0	6,1	10,5	9,0							
TOTALE	100,0	100,0	100,0	100,0	100,0	100,0							

(a) Cfr. "Avvertenze al cap. 1", pag. 38

(b) Comprende le unità locali delle istituzioni e i relativi addetti

(c) Comprende: attività dei servizi connesse all'agricoltura e zootecnia non rientranti nel campo di osservazione del censimento dell'agricoltura: caccia e cattura di animali per allevamento e ripopolamento di selvaggina e servizi connessi; aziende di utilizzazione di foreste e di boschi; consorzi di forestazione e rimboschimento e servizi connessi; pesca, piscicoltura e servizi connessi

Tavola 1.7 - Unità locali e addetti per classe di addetti (a)

CLASSI DI ADDETTI	1971		1981		1991 (b)		ADDETTI PER UNITÀ LOCALE		
	Unità locali	Addetti	Unità locali	Addetti	Unità locali	Addetti	1971	1981	1991
CAMPO DI OSSERVAZIONE DEI SINGOLI CENSIMENTI									
DATI ASSOLUTI									
0 - 1	11.466	11.442	14.487	14.294	16.746	16.412	1,0	1,0	1,0
2	4.772	9.544	5.092	10.184	4.699	9.398	2,0	2,0	2,0
3 - 5	2.202	7.845	3.368	12.102	3.859	14.141	3,5	3,6	3,7
6 - 9	430	3.042	961	6.775	1.140	8.244	7,1	7,0	7,2
10 - 19	269	3.548	590	7.815	728	9.653	13,4	13,2	13,3
20 - 49	157	4.608	424	13.016	467	14.316	28,3	30,7	30,7
50 - 99	27	1.762	160	10.699	159	10.749	67,6	66,9	67,6
100 - 199	10	1.281	39	5.664	62	8.609	107,0	145,2	138,9
200 - 499	7	2.126	22	6.306	23	6.756	321,5	286,6	293,7
500 - 999	2	1.300	5	4.275	7	4.822	-	855,0	688,9
1.000 e più	1	2.488	1	2.885	1	1.600	-	2.885,0	1.600,0
TOTALE	19.343	48.986	25.149	94.015	27.891	104.700	2,1	3,7	3,8
COMPOSIZIONE PERCENTUALE									
0 - 1	59,3	23,4	57,6	15,2	60,0	15,7			
2	24,7	19,5	20,2	10,8	16,8	9,0			
3 - 5	11,4	16,0	13,4	12,9	13,8	13,5			
6 - 9	2,2	6,2	3,8	7,2	4,1	7,9			
10 - 19	1,4	7,2	2,3	8,3	2,6	9,2			
20 - 49	0,8	9,4	1,7	13,8	1,7	13,7			
50 - 99	0,1	3,6	0,6	11,4	0,6	10,3			
100 - 199	0,1	2,6	0,2	6,0	0,2	8,2			
200 - 499	..	4,3	0,1	6,7	0,1	6,5			
500 - 999	..	2,7	..	4,5	..	4,6			
1000 e più	..	5,1	..	3,1	..	1,5			
TOTALE	100,0	100,0	100,0	100,0	100,0	100,0			
A PARITÀ DI CAMPO DI OSSERVAZIONE DEL CENSIMENTO 1971									
DATI ASSOLUTI									
0 - 1	11.466	11.442	12.535	12.489	14.158	14.094	1,0	1,0	1,0
2	4.772	9.544	4.400	8.800	4.171	8.342	2,0	2,0	2,0
3 - 5	2.202	7.845	2.774	9.888	3.217	11.706	3,5	3,6	3,6
6 - 9	430	3.042	626	4.423	755	5.394	7,1	7,1	7,1
10 - 19	269	3.548	380	4.951	421	5.538	13,4	13,0	13,2
20 - 49	157	4.608	170	4.974	199	5.550	28,3	29,3	29,4
50 - 99	27	1.762	48	3.341	43	2.884	67,6	69,6	67,1
100 - 199	10	1.281	11	1.627	22	3.185	107,0	147,9	144,8
200 - 499	7	2.126	14	3.956	12	3.648	321,5	282,6	304,0
500 - 999	2	1.300	3	2.529	4	2.711	-	843,0	677,8
1.000 e più	1	2.488	1	2.885	-	-	-	2.885,0	-
TOTALE	19.343	48.986	20.962	59.863	22.992	63.052	2,1	2,9	2,7
COMPOSIZIONE PERCENTUALE									
0 - 1	59,3	23,4	59,8	20,9	61,6	22,4			
2	24,7	19,5	21,0	14,7	18,1	13,2			
3 - 5	11,4	16,0	13,2	16,5	14,0	18,6			
6 - 9	2,2	6,2	3,0	7,4	3,3	8,6			
10 - 19	1,4	7,2	1,8	8,3	1,8	8,8			
20 - 49	0,8	9,4	0,8	8,3	0,8	8,8			
50 - 99	0,1	3,6	0,2	5,6	0,2	4,6			
100 - 199	0,1	2,6	0,1	2,7	0,1	5,1			
200 - 499	..	4,3	0,1	6,6	0,1	5,8			
500 - 999	..	2,7	..	4,2	..	4,3			
1000 e più	..	5,1	..	4,8	-	-			
TOTALE	100,0	100,0	100,0	100,0	100,0	100,0			

(a) Cfr. "Avvertenze al cap. 1", pag. 38

(b) Comprende le unità locali delle istituzioni e i relativi addetti.

Tavola 1.8 - Unità locali e addetti per classe di addetti e settore di attività economica (a)

ATTIVITÀ ECONOMICHE 1991	CLASSI DI ADDETTI										TOTALE	
	0 - 9		10 - 19		20 - 99		100 - 199		200 E PIÙ		1981	1991
	1981	1991	1981	1991	1981	1991	1981	1991	1981	1991		
UNITÀ LOCALI												
Agricoltura e pesca (b)	232	209	6	4	2	3	-	-	-	-	240	216
Industria estrattiva	12	13	3	1	1	-	-	-	-	-	16	14
Industria manifatturiera	2.595	2.729	109	89	55	43	3	4	4	4	2.766	2.869
Energia, gas e acqua	42	13	1	6	7	6	1	2	1	-	52	27
Costruzioni	583	1.186	63	75	44	60	2	4	3	-	695	1.325
Commercio e riparazioni	12.796	13.108	90	84	21	26	2	-	-	-	12.909	13.218
Alberghi e pubblici esercizi	1.527	1.524	25	28	13	4	-	-	-	-	1.565	1.556
Trasporti e comunicazioni	620	731	52	58	49	56	1	7	8	11	730	863
Credito e assicurazioni	284	441	18	28	13	15	2	2	-	-	317	486
Altri servizi	5.217	6.443	223	347	379	401	28	40	12	15	5.859	7.246
TOTALE	23.908	26.397	590	720	584	614	39	59	28	30	25.149	27.820
ADDETTI												
Agricoltura e pesca (b)	431	498	78	50	51	67	-	-	-	-	560	615
Industria estrattiva	39	31	39	12	22	-	-	-	-	-	100	43
Industria manifatturiera	5.607	5.953	1.417	1.145	1.970	1.418	453	601	1.771	1.486	11.218	10.603
Energia, gas e acqua	176	60	13	78	228	284	192	242	254	-	863	664
Costruzioni	1.681	2.871	840	1.008	1.936	2.071	291	572	861	-	5.609	6.522
Commercio e riparazioni	20.041	20.640	1.168	1.092	632	791	256	-	-	-	22.097	22.523
Alberghi e pubblici esercizi	2.926	3.152	313	365	320	183	-	-	-	-	3.559	3.700
Trasporti e comunicazioni	1.493	1.729	691	768	2.063	2.205	178	1.082	6.009	4.643	10.434	10.427
Credito e assicurazioni	664	982	234	360	593	668	257	240	-	-	1.748	2.250
Altri servizi	10.297	12.118	3.022	4.656	15.900	16.922	4.037	5.458	4.571	6.819	37.827	45.973
TOTALE	43.355	48.034	7.815	9.534	23.715	24.609	5.664	8.195	13.466	12.948	94.015	103.320

(a) A parità di campo d'osservazione 1981. Cfr. "Avvertenze al cap. 1", pag. 38

(b) Comprende: attività dei servizi connesse all'agricoltura e zootecnia non rientranti nel campo di osservazione del censimento dell'agricoltura; caccia e cattura di animali per allevamento e ripopolamento di selvaggina e servizi connessi; aziende di utilizzazione di foreste e di boschi, consorzi di forestazione e rimboschimento e servizi connessi; pesca, piscicoltura e servizi connessi

Tavola 1.9 - Variazioni del numero delle unità locali e degli addetti per settore di attività economica, classe di addetti e tipo di comune (a)

ATTIVITÀ ECONOMICHE 1991 CLASSI DI ADDETTI	1981-1971 (b)				1991-1981 (c)			
	Unità locali		Addetti		Unità locali		Addetti	
	Numeri indici - 1971 = 100							
ATTIVITÀ ECONOMICA								
Agricoltura e pesca (d)	45	-34	123,1	94,3	-24	55	90,0	109,8
Industria estrattiva	-4	-37	80,0	73,0	-2	-57	87,5	43,0
Industria manifatturiera	-458	1.769	85,8	118,7	103	-615	103,7	94,5
Energia, gas e acqua	1	208	102,0	131,8	-25	-199	51,9	76,9
Costruzioni	228	1.226	148,8	128,0	630	913	190,6	116,3
Commercio e riparazioni	1.163	2.636	109,9	113,5	309	426	102,4	101,9
Alberghi e pubblici esercizi	268	849	120,7	131,3	-9	141	99,4	104,0
Trasporti e comunicazioni	69	2.456	110,4	130,8	133	-7	118,2	99,9
Credito e assicurazioni	153	719	193,3	169,9	169	502	153,3	128,7
Altri servizi	154	1.085	110,1	141,9	1.387	8.146	123,7	121,5
TOTALE	1.619	10.877	108,4	122,2	2.671	9.305	110,6	109,9
CLASSE DI ADDETTI								
0 - 1	1.069	1.047	109,3	109,2	2.241	2.100	115,5	114,7
2	-372	-744	92,2	92,2	-396	-792	92,2	92,2
3 - 5	572	2.043	126,0	126,0	475	1.977	114,1	116,3
6 - 9	196	1.381	145,6	145,4	169	1.394	117,6	120,6
10 - 19	111	1.403	141,3	139,5	130	1.719	122,0	122,0
20 - 49	13	366	108,3	107,9	33	973	107,8	107,5
50 - 99	21	1.579	177,8	189,6	-3	-79	98,1	99,3
100 - 199	1	346	110,0	127,0	20	2.531	151,3	144,7
200 - 499	7	1.830	200,0	186,1	-	220	100,0	103,5
500 - 999	1	1.229	150,0	194,5	2	547	140,0	112,8
1000 e più	-	397	100,0	116,0	-	-1.285	100,0	55,5
TOTALE	1.619	10.877	108,4	122,2	2.671	9.305	110,6	109,9
TIPO DI COMUNE								
- Comune capoluogo	641	5.623	113,0	130,5	814	4.214	111,8	111,3
- Altri comuni	978	5.254	106,8	117,2	1.857	5.091	110,2	109,0
TOTALE	1.619	10.877	108,4	122,2	2.671	9.305	110,6	109,9

(a) Cfr. "Avvertenze al cap. 1", pag. 38

(b) A parità di campo di osservazione 1971

(c) A parità di campo di osservazione 1981

(d) Comprende: attività dei servizi connesse all'agricoltura e zootecnia non rientranti nel campo di osservazione del censimento dell'agricoltura; caccia e cattura di animali per allevamento e ripopolamento di selvaggina e servizi connessi; aziende di utilizzazione di foreste e di boschi, consorzi di forestazione e rimboschimento e servizi connessi; pesca, piscicoltura e servizi connessi

CAPITOLO 2 - REGGIO DI CALABRIA OGGI: IMMAGINI DELLA PROVINCIA

Tavola 2.1 - Imprese, istituzioni, unità locali e addetti per sezione, sottosezione, divisione, gruppo di attività economica e classe di addetti

ATTIVITÀ ECONOMICHE CLASSI DI ADDETTI		UNITÀ LOCALI											
		DELLE IMPRESE										TOTALE	
		IMPRESE		Istituzioni	TOTALE		DI CUI ARTIGIANE		DELLE ISTITUZIONI				
		Totale	Di cui arti- giane		N.	Addetti	N.	Addetti	N.	Addetti	N.		
A	AGRICOLTURA, CACCIA E SILVICOLTURA	72	19	-	80	226	23	43	2	10	82	236	
01	AGRICOLTURA, CACCIA E RELATIVI SERVIZI	38	-	-	40	137	1	2	1	5	41	142	
01.1	Coltivazioni agricole; orticoltura, floricoltura	3	-	-	4	9	1	2	-	-	4	9	
01.2	Allevamento di animali	-	-	-	-	-	-	-	-	-	-	-	
01.4	Attività dei servizi connessi all'agricoltura e alla zootecnia, esclusi i servizi veterinari	35	-	-	36	128	-	-	1	5	37	133	
01.5	Caccia e cattura di animali per allevamento e ripopolamento di selvaggina, compresi i servizi connessi	-	-	-	-	-	-	-	-	-	-	-	
02	SILVICOLTURA E UTILIZZAZIONE DI AREE FORESTALI E SERVIZI CONNESSI	34	19	-	40	89	22	41	1	5	41	94	
02.0	Silvicoltura e utilizzazione di aree forestali e servizi connessi	34	19	-	40	89	22	41	1	5	41	94	
B	PESCA, PISCICOLTURA E SERVIZI CONNESSI	128	-	-	134	379	-	-	-	-	134	379	
05	PESCA, PISCICOLTURA E SERVIZI CONNESSI	128	-	-	134	379	-	-	-	-	134	379	
05.0	Pesca, piscicoltura e servizi connessi	128	-	-	134	379	-	-	-	-	134	379	
C	ESTRAZIONE DI MINERALI	12	5	-	14	43	5	13	-	-	14	43	
CA	ESTRAZIONE DI MINERALI ENERGETICI	-	-	-	-	-	-	-	-	-	-	-	
10	ESTRAZIONE DI CARBON FOSSILE E LIGNITE; ESTRAZIONE DI TORBA	-	-	-	-	-	-	-	-	-	-	-	
10.1	Estrazione ed agglomerazione di carbon fossile	-	-	-	-	-	-	-	-	-	-	-	
10.2	Estrazione ed agglomerazione di lignite	-	-	-	-	-	-	-	-	-	-	-	
10.3	Estrazione ed agglomerazione di torba	-	-	-	-	-	-	-	-	-	-	-	
11	ESTRAZIONE DI PETROLIO GREGGIO E DI GAS NATURALE; SERVIZI CONNESSI ALL'ESTRAZIONE DI PETROLIO E DI GAS NATURALE, ESCLUSA LA PROSPEZIONE	-	-	-	-	-	-	-	-	-	-	-	
11.1	Estrazione di petrolio greggio e di gas naturale	-	-	-	-	-	-	-	-	-	-	-	
11.2	Attività dei servizi connessi all'estrazione di petrolio e di gas, esclusa la prospezione	-	-	-	-	-	-	-	-	-	-	-	
12	ESTRAZIONE DI MINERALI DI URANIO E DI TORIO	-	-	-	-	-	-	-	-	-	-	-	
12.0	Estrazione di minerali di uranio e di torio	-	-	-	-	-	-	-	-	-	-	-	
CB	ESTRAZIONE DI MINERALI NON ENERGETICI	12	5	-	14	43	5	13	-	-	14	43	
13	ESTRAZIONE DI MINERALI METALLIFERI	-	-	-	-	-	-	-	-	-	-	-	
13.1	Estrazione di minerali di ferro	-	-	-	-	-	-	-	-	-	-	-	
13.2	Estrazione di minerali metallici non ferrosi, ad eccezione dei minerali di stagno e di tung	-	-	-	-	-	-	-	-	-	-	-	
14	ALTRE ATTIVITÀ DI ESTRAZIONE	12	5	-	14	43	5	13	-	-	14	43	
14.1	Estrazione di gesso	4	1	-	5	22	1	6	-	-	5	22	
14.2	Estrazione di altri minerali e argille	8	4	-	9	21	4	7	-	-	9	21	

Tavola 2.1 segue - Imprese, istituzioni, unità locali e addetti per sezione, sottosezione, divisione, gruppo di attività economica e classe di addetti

ATTIVITÀ ECONOMICHE CLASSI DI ADDETTI		UNITÀ LOCALI										
		IMPRESE		Istituzioni	DELLE IMPRESE				DELLE ISTITUZIONI		TOTALE	
					TOTALE		DI CUI ARTIGIANE		N.	Addetti	N.	Addetti
		Totale	Di cui arti- giane	N.	Addetti	N.	Addetti	N.				
14.3	Estrazione di minerali per le industrie chimiche e la fabbricazione di concimi	-	-	-	-	-	-	-	-	-	-	-
14.4	Produzione di sale	-	-	-	-	-	-	-	-	-	-	-
14.5	Estrazione di altri minerali e prodotti di cava n.c.a.	-	-	-	-	-	-	-	-	-	-	-
D	ATTIVITÀ MANIFATTURIERE	2.644	1.598	-	2.855	10.579	1.658	3.837	14	24	2.869	10.603
DA	INDUSTRIE ALIMENTARI, DELLE BEVANDE E DEL TABACCO	960	471	-	1.040	3.227	490	1.201	14	24	1.054	3.251
15	INDUSTRIE ALIMENTARI E DELLE BEVANDE	960	471	-	1.040	3.227	490	1.201	14	24	1.054	3.251
15.1	Produzione, lavorazione e conservazione di carne e di prodotti a base di carne	7	1	-	11	56	1	5	14	24	25	80
15.2	Lavorazione e conservazione di pesce e di prodotti a base di pesce	-	-	-	1	2	-	-	-	-	1	2
15.3	Lavorazione e conservazione di frutta e ortaggi	84	24	-	92	601	24	91	-	-	92	601
15.4	Fabbricazione di oli e grassi vegetali e animali	357	89	-	372	935	93	223	-	-	372	935
15.5	Industria lattiero-casearia	11	6	-	12	61	6	18	-	-	12	61
15.6	Lavorazione delle granaglie e di prodotti amidacei	35	26	-	38	81	28	66	-	-	38	81
15.7	Fabbricazione di prodotti per l'alimentazione degli animali	1	-	-	1	2	-	-	-	-	1	2
15.8	Fabbricazione di altri prodotti alimentari	435	307	-	480	1.323	320	754	-	-	480	1.323
15.9	Industria delle bevande	30	18	-	33	166	18	44	-	-	33	166
16	INDUSTRIA DEL TABACCO	-	-	-	-	-	-	-	-	-	-	-
16.0	Industria del tabacco	-	-	-	-	-	-	-	-	-	-	-
DB	INDUSTRIE TESSILI E DELL'ABBIGLIAMENTO	173	114	-	183	754	118	284	-	-	183	754
17	INDUSTRIE TESSILI	26	14	-	28	355	15	29	-	-	28	355
17.1	Preparazione e filatura di fibre tessili	1	-	-	1	1	-	-	-	-	1	1
17.2	Tessitura di materie tessili	1	1	-	1	1	1	1	-	-	1	1
17.3	Finissaggio dei tessili	-	-	-	-	-	-	-	-	-	-	-
17.4	Confezionamento di articoli in tessuto, esclusi gli articoli di vestiario	5	4	-	6	38	5	15	-	-	6	38
17.5	Altre industrie tessili	3	-	-	3	24	-	-	-	-	3	24
17.6	Fabbricazione di maglierie	5	4	-	5	8	4	7	-	-	5	8
17.7	Fabbricazione di articoli in maglieria	11	5	-	12	283	5	6	-	-	12	283
18	CONFEZIONE DI ARTICOLI DI VESTIARIO; PREPARAZIONE E TINTURA DI PELLICCE	147	100	-	155	399	103	255	-	-	155	399
18.1	Confezione di vestiario in pelle	5	3	-	6	8	4	5	-	-	6	8
18.2	Confezione di altri articoli di vestiario ed accessori	135	91	-	141	370	93	233	-	-	141	370
18.3	Preparazione e tintura di pellicce; confezione di articoli in pelliccia	7	6	-	8	21	6	17	-	-	8	21
DC	INDUSTRIE CONCIARIE, FABBRICAZIONE DI PRODOTTI IN CUOIO, PELLE E SIMILARI	8	6	-	8	78	6	10	-	-	8	78
19	PREPARAZIONE E CONCIA DEL CUOIO; FABBRICAZIONE DI ARTICOLI DA VIAGGIO, BORSE, ARTICOLI DA CORREGGIAIO, SELLERIA E CALZATURE	8	6	-	8	78	6	10	-	-	8	78
19.1	Preparazione e concia del cuoio	-	-	-	-	-	-	-	-	-	-	-
19.2	Fabbricazione di articoli da viaggio, borse, articoli da correggiaio e selleria	8	6	-	8	78	6	10	-	-	8	78
19.3	Fabbricazione di calzature	-	-	-	-	-	-	-	-	-	-	-

Tavola 2.1 segue - Imprese, istituzioni, unità locali e addetti per sezione, sottosezione, divisione, gruppo di attività economica e classe di addetti

ATTIVITÀ ECONOMICHE CLASSI DI ADDETTI		UNITÀ LOCALI										
		IMPRESE		Istituzioni	DELLE IMPRESE				DELLE ISTITUZIONI		TOTALE	
					TOTALE		DI CUI ARTIGIANE					
		Totale	Di cui arti- giane	N.	Addetti	N.	Addetti	N.	Addetti	N.	Addetti	
DD	INDUSTRIA DEL LEGNO E DEI PRODOTTI IN LEGNO	410	313	-	425	853	319	591	-	-	425	853
20	INDUSTRIA DEL LEGNO E DEI PRODOTTI IN LEGNO E SUGHERO, ESCLUSI I MOBILI; FABBRICAZIONE DI ARTICOLI DI PAGLIA E MATERIALI DA INTRECCIO	410	313	-	425	853	319	591	-	-	425	853
20.1	Taglio, piallatura e trattamento del legno	41	26	-	44	137	28	88	-	-	44	137
20.2	Fabbricazione di fogli da impiallacciatura; fabbricazione di compensato, pannelli stratificati (ad anima listellata), pannelli di fibre, di particelle ed altri pannelli	-	-	-	-	-	-	-	-	-	-	-
20.3	Fabbricazione di elementi di carpenteria in legno e falegnameria per l'edilizia	309	240	-	320	604	244	415	-	-	320	604
20.4	Fabbricazione di imballaggi in legno	7	5	-	7	39	5	30	-	-	7	39
20.5	Fabbricazione di altri prodotti in legno; fabbricazione di articoli in sughero, paglia e materiali da intreccio	53	42	-	54	73	42	58	-	-	54	73
DE	FABBRICAZIONE DELLA PASTA-CARTA, DELLA CARTA E DEI PRODOTTI DI CARTA; STAMPA ED EDITORIA	122	73	-	130	360	73	158	-	-	130	360
21	FABBRICAZIONE DELLA PASTA-CARTA, DELLA CARTA E DEI PRODOTTI DI CARTA	13	7	-	13	39	7	12	-	-	13	39
21.1	Fabbricazione della pasta-carta, della carta e del cartone	-	-	-	-	-	-	-	-	-	-	-
21.2	Fabbricazione di articoli di carta e di cartone	13	7	-	13	39	7	12	-	-	13	39
22	EDITORIA, STAMPA E RIPRODUZIONE DI SUPPORTI REGISTRATI	109	66	-	117	321	66	146	-	-	117	321
22.1	Editoria	10	1	-	13	40	1	1	-	-	13	40
22.2	Stampa e attività dei servizi connessi alla stampa	98	64	-	103	280	64	144	-	-	103	280
22.3	Riproduzione di supporti registrati	1	1	-	1	1	1	1	-	-	1	1
DF	FABBRICAZIONE DI COKE, RAFFINERIE DI PETROLIO, TRATTAMENTO DEI COMBUSTIBILI NUCLEARI	1	-	-	6	80	2	7	-	-	6	80
23	FABBRICAZIONE DI COKE, RAFFINERIE DI PETROLIO, TRATTAMENTO DEI COMBUSTIBILI NUCLEARI	1	-	-	6	80	2	7	-	-	6	80
23.1	Fabbricazione di prodotti di cokeria	-	-	-	-	-	-	-	-	-	-	-
23.2	Fabbricazione di prodotti petroliferi raffinati	1	-	-	6	80	2	7	-	-	6	80
23.3	Trattamento dei combustibili nucleari	-	-	-	-	-	-	-	-	-	-	-
DG	FABBRICAZIONE DI PRODOTTI CHIMICI E DI FIBRE SINTETICHE E ARTIFICIALI	28	9	-	34	691	9	19	-	-	34	691
24	FABBRICAZIONE DI PRODOTTI CHIMICI E DI FIBRE SINTETICHE E ARTIFICIALI	28	9	-	34	691	9	19	-	-	34	691
24.1	Fabbricazione di prodotti chimici di base	4	-	-	6	16	-	-	-	-	6	16
24.2	Fabbricazione di pesticidi e di altri prodotti chimici per l'agricoltura	1	-	-	2	3	-	-	-	-	2	3
24.3	Fabbricazione di pitture, vernici e smalti, inchiostri da stampa e mastici	-	-	-	-	-	-	-	-	-	-	-

Tavola 2.1 segue - Imprese, istituzioni, unità locali e addetti per sezione, sottosezione, divisione, gruppo di attività economica e classe di addetti

ATTIVITÀ ECONOMICHE CLASSI DI ADDETTI	UNITÀ LOCALI											
	IMPRESE		Istituzioni	DELLE IMPRESE				DELLE ISTITUZIONI		TOTALE		
	Totale	Di cui arti- giane		TOTALE		DI CUI ARTIGIANE		N.	Addetti	N.	Addetti	
				N.	Addetti	N.	Addetti					
24.4	Fabbricazione di prodotti farmaceutici e di prodotti chimici e botanici per usi medicinali	1	-	-	1	147	-	-	-	-	1	147
24.5	Fabbricazione di saponi e detersivi, di prodotti per la pulizia e la lucidatura, di profumi e prodotti per toiletta	8	4	-	8	25	4	6	-	-	8	25
24.6	Fabbricazione di altri prodotti chimici	14	5	-	17	500	5	13	-	-	17	500
24.7	Fabbricazione di fibre sintetiche e artificiali	-	-	-	-	-	-	-	-	-	-	-
DH	FABBRICAZIONE DI ARTICOLI IN GOMMA E MATERIE PLASTICHE	24	12	-	25	118	13	50	-	-	25	118
25	FABBRICAZIONE DI ARTICOLI IN GOMMA E MATERIE PLASTICHE	24	12	-	25	118	13	50	-	-	25	118
25.1	Fabbricazione di articoli in gomma	9	3	-	9	42	3	9	-	-	9	42
25.2	Fabbricazione di articoli in materie plastiche	15	9	-	16	76	10	41	-	-	16	76
DI	FABBRICAZIONE DI PRODOTTI DELLA LAVORAZIONE DI MINERALI NON METALLIFERI	217	116	-	253	1.233	125	373	-	-	253	1.233
26	FABBRICAZIONE DI PRODOTTI DELLA LAVORAZIONE DI MINERALI NON METALLIFERI	217	116	-	253	1.233	125	373	-	-	253	1.233
26.1	Fabbricazione di vetro e di prodotti in vetro	32	21	-	33	73	22	51	-	-	33	73
26.2	Fabbricazione di prodotti ceramici non refrattari, non destinati all'edilizia; fabbricazione di prodotti ceramici refrattari	16	10	-	17	40	11	32	-	-	17	40
26.3	Fabbricazione di piastrelle e lastre in ceramica per pavimenti e rivestimenti	-	-	-	-	-	-	-	-	-	-	-
26.4	Fabbricazione di mattoni, tegole ed altri prodotti per l'edilizia in terracotta	11	1	-	12	304	1	19	-	-	12	304
26.5	Produzione di cemento, calce, gesso	4	2	-	8	39	2	6	-	-	8	39
26.6	Fabbricazione di prodotti in calcestruzzo, cemento o gesso	57	18	-	74	426	20	64	-	-	74	426
26.7	Taglio, modellatura e finitura della pietra	95	63	-	107	348	68	200	-	-	107	348
26.8	Fabbricazione di altri prodotti in minerali non metalliferi	2	1	-	2	3	1	1	-	-	2	3
DJ	PRODUZIONE DI METALLO E FABBRICAZIONE DI PRODOTTI IN METALLO	354	260	-	368	987	267	670	-	-	368	987
27	PRODUZIONE DI METALLI E LORO LEGHE	4	1	-	4	43	1	2	-	-	4	43
27.1	Produzione di ferro, di acciaio e di ferroleghie (CECA)	1	-	-	1	35	-	-	-	-	1	35
27.2	Fabbricazione di tubi	-	-	-	-	-	-	-	-	-	-	-
27.3	Altre attività di prima trasformazione del ferro e dell'acciaio e produzione di ferroleghie non CECA	3	1	-	3	8	1	2	-	-	3	8
27.4	Produzione di metalli di base preziosi e non ferrosi	-	-	-	-	-	-	-	-	-	-	-
27.5	Fusione di metalli	-	-	-	-	-	-	-	-	-	-	-
28	FABBRICAZIONE E LAVORAZIONE DEI PRODOTTI IN METALLO, ESCLUSE MACCHINE E IMPIANTI	350	259	-	364	944	266	668	-	-	364	944
28.1	Fabbricazione di elementi da costruzione in metallo	175	130	-	181	608	134	412	-	-	181	608
28.2	Fabbricazione di cisterne, serbatoi e contenitori in metallo; fabbricazione di radiatori e caldaie per il riscaldamento centrale	2	2	-	3	16	3	16	-	-	3	16

Tavola 2.1 segue - Imprese, istituzioni, unità locali e addetti per sezione, sottosezione, divisione, gruppo di attività economica e classe di addetti

ATTIVITÀ ECONOMICHE CLASSI DI ADDETTI	UNITÀ LOCALI											
	IMPRESE		Istituzioni	DELLE IMPRESE				DELLE ISTITUZIONI		TOTALE		
	Totale	Di cui arti- giane		TOTALE		DI CUI ARTIGIANE		N.	Addetti	N.	Addetti	
				N.	Addetti	N.	Addetti					
28.3	Fabbricazione di generatori di vapore, escluse le caldaie per riscaldamento centrale ad acqua calda	-	-	-	-	-	-	-	-	-	-	
28.4	Fucinatura, imbutitura, stampaggio e profilatura dei metalli; metallurgia delle polveri	-	-	-	-	-	-	-	-	-	-	
28.5	Trattamento e rivestimento dei metalli, lavorazioni di meccanica generale per conto terzi	26	21	-	26	60	21	48	-	-	26	60
28.6	Fabbricazione di articoli di coltelleria, utensili e oggetti diversi in metallo	2	1	-	2	6	1	2	-	-	2	6
28.7	Fabbricazione di altri prodotti metallici	145	105	-	152	254	107	190	-	-	152	254
DK	FABBRICAZIONE DI MACCHINE ED APPARECCHI MECCANICI, COMPRESI L'INSTALLAZIONE, IL MONTAGGIO, LA RIPARAZIONE E LA MANUTENZIONE	50	40	-	57	452	41	111	-	-	57	452
29	FABBRICAZIONE DI MACCHINE ED APPARECCHI MECCANICI, COMPRESI L'INSTALLAZIONE, IL MONTAGGIO, LA RIPARAZIONE E LA MANUTENZIONE	50	40	-	57	452	41	111	-	-	57	452
29.1	Fabbricazione di macchine e apparecchi per la produzione e l'utilizzazione dell'energia meccanica, esclusi i motori per aeromobili, veicoli e motocicli	4	3	-	5	313	3	16	-	-	5	313
29.2	Fabbricazione di altre macchine di impiego generale	19	15	-	24	61	15	39	-	-	24	61
29.3	Fabbricazione di macchine per l'agricoltura e la silvicoltura	16	13	-	17	61	14	41	-	-	17	61
29.4	Fabbricazione di macchine utensili (compresi parti e accessori, installazione, manutenzione e riparazione)	-	-	-	-	-	-	-	-	-	-	-
29.5	Fabbricazione di altre macchine per impieghi speciali	11	9	-	11	17	9	15	-	-	11	17
29.6	Fabbricazione di armi, sistemi d'arma e munizioni	-	-	-	-	-	-	-	-	-	-	-
29.7	Fabbricazione di apparecchi per uso domestico n.c.a.	-	-	-	-	-	-	-	-	-	-	-
DL	FABBRICAZIONE DI MACCHINE ELETTRICHE E DI APPARECCHIATURE ELETTRICHE ED OTTICHE	152	90	-	170	389	98	187	-	-	170	389
30	FABBRICAZIONE DI MACCHINE PER UFFICIO, DI ELABORATORI E SISTEMI INFORMATICI	-	-	-	1	10	-	-	-	-	1	10
30.0	Fabbricazione di macchine per ufficio, di elaboratori e sistemi informatici	-	-	-	1	10	-	-	-	-	1	10
31	FABBRICAZIONE DI MACCHINE ED APPARECCHI ELETTRICI N.C.A.	31	17	-	35	160	17	45	-	-	35	160
31.1	Fabbricazione di motori, generatori e trasformatori elettrici	2	1	-	3	7	1	3	-	-	3	7
31.2	Fabbricazione di apparecchiature per la distribuzione e il controllo dell'elettricità	4	3	-	4	76	3	12	-	-	4	76
31.3	Fabbricazione di fili e cavi isolati	-	-	-	-	-	-	-	-	-	-	-
31.4	Fabbricazione di accumulatori, pile e batterie di pile	1	-	-	1	1	-	-	-	-	1	1

Tavola 2.1 segue - Imprese, istituzioni, unità locali e addetti per sezione, sottosezione, divisione, gruppo di attività economica e classe di addetti

ATTIVITÀ ECONOMICHE CLASSI DI ADDETTI		UNITÀ LOCALI										
		IMPRESE		Istituzioni	DELLE IMPRESE				DELLE ISTITUZIONI		TOTALE	
					TOTALE		DI CUI ARTIGIANE					
		Totale	Di cui arti- giane	N.	Addetti	N.	Addetti	N.	Addetti	N.	Addetti	
31.5	Fabbricazione di apparecchi di illuminazione e di lampade elettriche	11	7	-	12	36	7	21	-	-	12	36
31.6	Fabbricazione di altri apparecchi elettrici n.c.a.	13	6	-	15	40	6	9	-	-	15	40
32	FABBRICAZIONE DI APPARECCHI RADIOTELEVISIVI E DI APPARECCHIATURE PER LE COMUNICAZIONI	53	32	-	58	81	34	49	-	-	58	81
32.1	Fabbricazione di tubi e valvole elettronici e di altri componenti elettronici	-	-	-	-	-	-	-	-	-	-	-
32.2	Fabbricazione di apparecchi trasmettenti per la radio diffusione e la televisione e di apparecchi per la telefonia e telegrafia su filo	53	32	-	58	81	34	49	-	-	58	81
32.3	Fabbricazione di apparecchi riceventi per la radiodiffusione e la televisione, di apparecchi per la registrazione e la riproduzione del suono o dell'immagine e di prodotti connessi	-	-	-	-	-	-	-	-	-	-	-
33	FABBRICAZIONE DI APPARECCHI MEDICALI, DI APPARECCHI DI PRECISIONE, DI STRUMENTI OTTICI E DI OROLOGI	68	41	-	76	138	47	93	-	-	76	138
33.1	Fabbricazione di apparecchi medicali e chirurgici e di apparecchi ortopedici	53	34	-	56	103	36	71	-	-	56	103
33.2	Fabbricazione di strumenti e apparecchi di misurazione, controllo, prova, navigazione e simili, escluse le apparecchiature di controllo dei processi industriali	2	2	-	3	10	2	9	-	-	3	10
33.3	Fabbricazione di apparecchiature per il controllo dei processi industriali	-	-	-	-	-	-	-	-	-	-	-
33.4	Fabbricazione di strumenti ottici e di attrezzature fotografiche	13	5	-	17	25	9	13	-	-	17	25
33.5	Fabbricazione di orologi	-	-	-	-	-	-	-	-	-	-	-
DM	FABBRICAZIONE DI MEZZI DI TRASPORTO	9	3	-	15	1.002	3	5	-	-	15	1.002
34	FABBRICAZIONE DI AUTOVEICOLI, RIMORCHI E SEMIRIMORCHI	2	-	-	2	28	-	-	-	-	2	28
34.1	Fabbricazione di autoveicoli	-	-	-	-	-	-	-	-	-	-	-
34.2	Fabbricazione di carrozzerie per autoveicoli; fabbricazione di rimorchi e semirimorchi	1	-	-	1	15	-	-	-	-	1	15
34.3	Fabbricazione di parti ed accessori per autoveicoli e per loro motori	1	-	-	1	13	-	-	-	-	1	13
35	FABBRICAZIONE DI ALTRI MEZZI DI TRASPORTO	7	3	-	13	974	3	5	-	-	13	974
35.1	Industria cantieristica: costruzioni navali e riparazioni di navi e imbarcazioni	6	3	-	7	12	3	5	-	-	7	12
35.2	Costruzione di locomotive, anche da manovra, e di materiale rotabile ferro-tranviario	1	-	-	5	961	-	-	-	-	5	961
35.3	Costruzione di aeromobili e di veicoli spaziali	-	-	-	1	1	-	-	-	-	1	1
35.4	Fabbricazione di motocicli e biciclette	-	-	-	-	-	-	-	-	-	-	-
35.5	Fabbricazione di altri mezzi di trasporto n.c.a.	-	-	-	-	-	-	-	-	-	-	-

Tavola 2.1 segue - Imprese, istituzioni, unità locali e addetti per sezione, sottosezione, divisione, gruppo di attività economica e classe di addetti

ATTIVITÀ ECONOMICHE CLASSI DI ADDETTI		UNITÀ LOCALI											
		IMPRESE		DELLE IMPRESE								TOTALE	
				TOTALE		DI CUI ARTIGIANE		DELLE ISTITUZIONI					
		Totale	Di cui arti- giane	Istituzioni	N.	Addetti	N.	Addetti	N.	Addetti	N.	Addetti	
DN	ALTRE INDUSTRIE MANIFATTURIERE	136	91	-	141	355	94	171	-	-	141	355	
36	FABBRICAZIONE DI MOBILI; ALTRE INDUSTRIE MANIFATTURIERE	132	88	-	136	335	91	167	-	-	136	335	
36.1	Fabbricazione di mobili	109	73	-	112	298	76	146	-	-	112	298	
36.2	Gioielleria e oreficeria	15	11	-	15	22	11	16	-	-	15	22	
36.3	Fabbricazione di strumenti musicali	1	1	-	1	1	1	1	-	-	1	1	
36.4	Fabbricazione di articoli sportivi	-	-	-	-	-	-	-	-	-	-	-	
36.5	Fabbricazione di giochi e giocattoli	-	-	-	-	-	-	-	-	-	-	-	
36.6	Altre industrie manifatturiere n.c.a.	7	3	-	8	14	3	4	-	-	8	14	
37	RECUPERO E PREPARAZIONE PER IL RICICLAGGIO	4	3	-	5	20	3	4	-	-	5	20	
37.1	Recupero e preparazione per il riciclaggio di cascami e rottami metallici	2	2	-	2	3	2	3	-	-	2	3	
37.2	Recupero e preparazione per il riciclaggio di cascami e rottami non metallici	2	1	-	3	17	1	1	-	-	3	17	
E	PRODUZIONE E DISTRIBUZIONE DI ENERGIA ELETTRICA, GAS E ACQUA	1	-	-	26	663	-	-	1	1	27	664	
40	PRODUZIONE DI ENERGIA ELETTRICA, DI GAS, DI VAPORE E ACQUA CALDA	-	-	-	25	649	-	-	-	-	25	649	
40.1	Produzione e distribuzione di energia elettrica	-	-	-	20	615	-	-	-	-	20	615	
40.2	Produzione di gas; distribuzione di combustibili gassosi mediante condotta	-	-	-	5	34	-	-	-	-	5	34	
40.3	Produzione e distribuzione di vapore ed acqua calda	-	-	-	-	-	-	-	-	-	-	-	
41	RACCOLTA, DEPURAZIONE E DISTRIBUZIONE D'ACQUA	1	-	-	1	14	-	-	1	1	2	15	
41.0	Raccolta, depurazione e distribuzione d'acqua	1	-	-	1	14	-	-	1	1	2	15	
F	COSTRUZIONI	1.141	505	-	1.324	6.507	551	1.489	1	15	1.325	6.522	
45	COSTRUZIONI	1.141	505	-	1.324	6.507	551	1.489	1	15	1.325	6.522	
45.1	Preparazione del cantiere edile	45	19	-	48	95	20	26	-	-	48	95	
45.2	Costruzione completa o parziale di edifici; genio civile	814	320	-	971	5.517	359	1.092	1	15	972	5.532	
45.3	Installazione dei servizi in un fabbricato	170	96	-	183	663	99	248	-	-	183	663	
45.4	Lavori di completamento degli edifici	109	68	-	119	217	71	109	-	-	119	217	
45.5	Noleggio di macchine e attrezzature per la costruzione o la demolizione, con manovratore	3	2	-	3	15	2	14	-	-	3	15	
G	COMMERCIO ALL'INGROSSO E AL DETTAGLIO; RIPARAZIONE DI AUTOVEICOLI, MOTOCICLI E DI BENI PERSONALI E PER LA CASA	12.549	2.034	-	13.218	22.523	2.143	3.313	-	-	13.218	22.523	
50	COMMERCIO, MANUTENZIONE E RIPARAZIONE DI AUTOVEICOLI E MOTOCICLI; VENDITA AL DETTAGLIO DI CARBURANTE PER AUTOTRAZIONE	1.691	882	-	1.777	3.369	905	1.389	-	-	1.777	3.369	
50.1	Commercio di autoveicoli	117	-	-	136	630	6	9	-	-	136	630	
50.2	Manutenzione e riparazione di autoveicoli	1.150	809	-	1.185	1.810	821	1.262	-	-	1.185	1.810	
50.3	Commercio di parti e accessori di autoveicoli	138	-	-	149	375	1	1	-	-	149	375	
50.4	Commercio, manutenzione e riparazione di motocicli, accessori e pezzi di ricambio	71	36	-	76	107	36	46	-	-	76	107	

Tavola 2.1 segue - Imprese, istituzioni, unità locali e addetti per sezione, sottosezione, divisione, gruppo di attività economica e classe di addetti

ATTIVITÀ ECONOMICHE CLASSI DI ADDETTI	UNITÀ LOCALI											
	IMPRESE		Istituzioni	DELLE IMPRESE				DELLE ISTITUZIONI		TOTALE		
	Totale	Di cui arti- giane		TOTALE		DI CUI ARTIGIANE		N.	Addetti	N.	Addetti	
				N.	Addetti	N.	Addetti					
50.5	Vendita al dettaglio di carburanti per autotrazione	215	37	-	231	447	41	71	-	-	231	447
51	COMMERCIO ALL'INGROSSO E INTERMEDIARI DEL COMMERCIO, AUTOVEICOLI E MOTOCICLI ESCLUSI	958	95	-	1.031	2.978	100	247	-	-	1.031	2.978
51.1	Intermediari del commercio	210	-	-	216	454	-	-	-	-	216	454
51.2	Commercio all'ingrosso di materie prime agricole e di animali vivi	96	2	-	102	249	2	3	-	-	102	249
51.3	Commercio all'ingrosso di prodotti alimentari, bevande e tabacco	317	47	-	335	1.006	49	98	-	-	335	1.006
51.4	Commercio all'ingrosso di altri beni di consumo finale	178	12	-	203	652	13	50	-	-	203	652
51.5	Commercio all'ingrosso di prodotti intermedi non agricoli, di rottami e cascami	113	30	-	128	452	31	86	-	-	128	452
51.6	Commercio all'ingrosso di macchinari e attrezzature	42	4	-	45	154	5	10	-	-	45	154
51.7	Commercio all'ingrosso di altri prodotti	2	-	-	2	11	-	-	-	-	2	11
52	COMMERCIO AL DETTAGLIO, ESCLUSO QUELLO DI AUTOVEICOLI E DI MOTOCICLI; RIPARAZIONE DI BENI PERSONALI E PER LA CASA	9.900	1.057	-	10.410	16.176	1.138	1.677	-	-	10.410	16.176
52.1	Commercio al dettaglio in esercizi non specializzati	1.798	-	-	1.878	3.177	5	4	-	-	1.878	3.177
52.2	Commercio al dettaglio di prodotti alimentari, bevande e tabacco in esercizi specializzati	1.727	296	-	1.814	2.626	316	487	-	-	1.814	2.626
52.3	Commercio al dettaglio di prodotti farmaceutici, medicinali, di cosmetici e di articoli di profumeria	390	-	-	415	893	3	4	-	-	415	893
52.4	Commercio al dettaglio di altri prodotti (esclusi quelli di seconda mano) in esercizi specializzati	4.167	615	-	4.476	7.232	666	989	-	-	4.476	7.232
52.5	Commercio al dettaglio di articoli di seconda mano	9	3	-	10	18	3	3	-	-	10	18
52.6	Commercio al dettaglio al di fuori dei negozi	1.603	-	-	1.607	1.962	1	1	-	-	1.607	1.962
52.7	Riparazione di beni di consumo personali e per la casa	206	143	-	210	268	144	189	-	-	210	268
H	ALBERGHI E RISTORANTI	1.437	371	-	1.551	3.698	391	834	5	2	1.556	3.700
55	ALBERGHI E RISTORANTI	1.437	371	-	1.551	3.698	391	834	5	2	1.556	3.700
55.1	Alberghi	86	-	-	92	565	1	2	-	-	92	565
55.2	Campeggi ed altri alloggi per brevi soggiorni	36	-	-	39	115	-	-	-	-	39	115
55.3	Ristoranti	437	119	-	470	1.131	125	267	-	-	470	1.131
55.4	Bar	873	252	-	937	1.834	265	565	4	1	941	1.835
55.5	Mense e fornitura di pasti preparati	5	-	-	13	53	-	-	1	1	14	54
I	TRASPORTI, MAGAZZINAGGIO E COMUNICAZIONI	509	170	-	860	10.400	181	316	3	27	863	10.427
60	TRASPORTI TERRESTRI; TRASPORTI MEDIANTE CONDOTTE	387	161	-	476	5.925	167	295	2	6	478	5.931
60.1	Trasporti ferroviari	-	-	-	65	4.616	-	-	-	-	65	4.616
60.2	Altri trasporti terrestri	387	161	-	411	1.309	167	295	2	6	413	1.315
60.3	Trasporti mediante condotte	-	-	-	-	-	-	-	-	-	-	-
61	TRASPORTI MARITTIMI E PER VIE D'ACQUA	2	-	-	3	299	-	-	-	-	3	299
61.1	Trasporti marittimi e costieri	2	-	-	3	299	-	-	-	-	3	299

Tavola 2.1 segue - Imprese, istituzioni, unità locali e addetti per sezione, sottosezione, divisione, gruppo di attività economica e classe di addetti

ATTIVITÀ ECONOMICHE CLASSI DI ADDETTI		UNITÀ LOCALI										
		IMPRESE		DELLE IMPRESE				DELLE ISTITUZIONI		TOTALE		
				Istituzioni	TOTALE		DI CUI ARTIGIANE		N.	Addetti	N.	Addetti
		Totale	Di cui arti- giane		N.	Addetti	N.	Addetti				
61.2	Trasporti per vie d'acqua interne (compresi i trasporti lagunari)	-	-	-	-	-	-	-	-	-	-	-
62	TRASPORTI AEREI	1	-	-	2	50	-	-	-	-	2	50
62.1	Trasporti aerei di linea	-	-	-	1	46	-	-	-	-	1	46
62.2	Trasporti aerei non di linea	1	-	-	1	4	-	-	-	-	1	4
62.3	Trasporti spaziali	-	-	-	-	-	-	-	-	-	-	-
63	ATTIVITÀ DI SUPPORTO ED AUSILIARIE DEI TRASPORTI; ATTIVITÀ DELLE AGENZIE DI VIAGGIO	117	9	-	143	446	14	21	1	21	144	467
63.1	Movimentazione merci e magazzinaggio	23	2	-	33	133	5	8	-	-	33	133
63.2	Altre attività connesse ai trasporti	33	7	-	38	149	7	11	1	21	39	170
63.3	Attività delle agenzie di viaggio e degli operatori turistici; attività di assistenza turistica n.c.a.	42	-	-	52	120	1	1	-	-	52	120
63.4	Attività delle altre agenzie di trasporto	19	-	-	20	44	1	1	-	-	20	44
64	POSTE E TELECOMUNICAZIONI	2	-	-	236	3.680	-	-	-	-	236	3.680
64.1	Attività postali e di corriere	2	-	-	223	3.096	-	-	-	-	223	3.096
64.2	Telecomunicazioni	-	-	-	13	584	-	-	-	-	13	584
J	INTERMEDIAZIONE MONETARIA E FINANZIARIA	326	-	-	486	2.250	3	3	-	-	486	2.250
65	INTERMEDIAZIONE MONETARIA E FINANZIARIA (ESCLUSE LE ASSICURAZIONI E I FONDI PENSIONE)	18	-	-	112	1.555	-	-	-	-	112	1.555
65.1	Intermediazione monetaria	6	-	-	95	1.461	-	-	-	-	95	1.461
65.2	Altre intermediazioni finanziarie	12	-	-	17	94	-	-	-	-	17	94
66	ASSICURAZIONI E FONDI PENSIONE, ESCLUSE LE ASSICURAZIONI SOCIALI OBBLIGATORIE	-	-	-	38	115	-	-	-	-	38	115
66.0	Assicurazioni e fondi pensione, escluse le assicurazioni sociali obbligatorie	-	-	-	38	115	-	-	-	-	38	115
67	ATTIVITÀ AUSILIARIE DELLA INTERMEDIAZIONE FINANZIARIA	308	-	-	336	580	3	3	-	-	336	580
67.1	Attività ausiliarie della intermediazione finanziaria, escluse le assicurazioni e i fondi pensione	15	-	-	15	28	-	-	-	-	15	28
67.2	Attività ausiliarie delle assicurazioni e dei fondi pensione	293	-	-	321	552	3	3	-	-	321	552
K	ATTIVITÀ IMMOBILIARI, NOLEGGIO, INFORMATTICA, RICERCA, ALTRE ATTIVITÀ PROFESSIONALI ED IMPRENDITORIALI	1.971	111	1	2.055	4.147	120	176	11	39	2.066	4.186
70	ATTIVITÀ IMMOBILIARI	22	-	-	23	53	-	-	-	-	23	53
70.1	Attività immobiliari su beni propri	6	-	-	6	12	-	-	-	-	6	12
70.2	Locazione di beni immobili propri e sublocazione	4	-	-	4	17	-	-	-	-	4	17
70.3	Attività immobiliare per conto terzi	12	-	-	13	24	-	-	-	-	13	24
71	NOLEGGIO DI MACCHINARI E ATTREZZATURE SENZA OPERATORE E DI BENI PER USO PERSONALE E DOMESTICO	31	-	-	36	103	1	2	-	-	36	103
71.1	Noleggio di autovetture	-	-	-	1	40	-	-	-	-	1	40
71.2	Noleggio di altri mezzi di trasporto	1	-	-	1	5	-	-	-	-	1	5
71.3	Noleggio di altri macchinari ed attrezzature	8	-	-	8	27	-	-	-	-	8	27
71.4	Noleggio di beni per uso personale e domestico n.c.a.	22	-	-	26	31	1	2	-	-	26	31

Tavola 2.1 segue - Imprese, istituzioni, unità locali e addetti per sezione, sottosezione, divisione, gruppo di attività economica e classe di addetti

ATTIVITÀ ECONOMICHE CLASSI DI ADDETTI		UNITÀ LOCALI										
		IMPRESE		Istituzioni	DELLE IMPRESE				DELLE ISTITUZIONI		TOTALE	
					TOTALE	DI CUI ARTIGIANE			N.	Addetti	N.	Addetti
		Totale	Di cui arti- giane	N.	Addetti	N.	Addetti	N.	Addetti	N.	Addetti	
72	INFORMATICA E ATTIVITÀ CONNESSE	96	3	-	101	362	3	4	-	-	101	362
72.1	Consulenza per installazione di elaboratori elettronici	5	-	-	5	36	-	-	-	-	5	36
72.2	Fornitura di software e consulenza in materia di informatica	32	-	-	36	126	-	-	-	-	36	126
72.3	Elaborazione elettronica dei dati	50	-	-	51	172	-	-	-	-	51	172
72.4	Attività delle banche di dati	-	-	-	-	-	-	-	-	-	-	-
72.5	Manutenzione e riparazione di macchine per ufficio e di elaboratori elettronici	8	3	-	8	18	3	4	-	-	8	18
72.6	Altre attività connesse all'informatica	1	-	-	1	10	-	-	-	-	1	10
73	RICERCA E SVILUPPO	5	-	1	6	8	-	-	4	24	10	32
73.1	Ricerca e sviluppo sperimentale nel campo delle scienze naturali e dell'ingegneria	5	-	1	6	8	-	-	4	24	10	32
73.2	Ricerca e sviluppo sperimentale nel campo delle scienze sociali e umanistiche	-	-	-	-	-	-	-	-	-	-	-
74	ALTRE ATTIVITÀ PROFESSIONALI ED IMPRENDITORIALI	1.817	108	-	1.889	3.621	116	170	7	15	1.896	3.636
74.1	Attività legali, contabilità, tenuta di libri contabili; consulenza in materia fiscale; studi di mercato e sondaggi di opinione; consulenza commerciale e di gestione; holding	904	-	-	924	1.418	1	1	-	-	924	1.418
74.2	Attività in materia di architettura, di ingegneria ed altre attività tecniche	631	-	-	648	931	2	5	-	-	648	931
74.3	Collaudi e analisi tecniche	1	-	-	1	3	-	-	-	-	1	3
74.4	Pubblicità	21	-	-	24	44	1	7	-	-	24	44
74.5	Servizi di ricerca, selezione e fornitura di personale	3	-	-	3	43	-	-	-	-	3	43
74.6	Servizi di investigazione e vigilanza	6	-	-	8	178	-	-	-	-	8	178
74.7	Servizi di pulizia e disinfezione	33	11	-	34	290	11	26	-	-	34	290
74.8	Altre attività di tipo professionale ed imprenditoriale n.c.a.	218	97	-	247	714	101	131	7	15	254	729
L	PUBBLICA AMMINISTRAZIONE E DIFESA; ASSICURAZIONE SOCIALE OBBLIGATORIA	-	-	111	-	-	-	-	456	11.463	456	11.463
75	PUBBLICA AMMINISTRAZIONE E DIFESA; ASSICURAZIONE SOCIALE OBBLIGATORIA	-	-	111	-	-	-	-	456	11.463	456	11.463
75.1	Amministrazione pubblica; politica economica e sociale	-	-	111	-	-	-	-	352	8.917	352	8.917
75.2	Servizi della pubblica amministrazione forniti alla intera collettività	-	-	-	-	-	-	-	94	2.041	94	2.041
75.3	Assicurazione sociale obbligatoria	-	-	-	-	-	-	-	10	505	10	505
M	ISTRUZIONE	158	-	25	181	563	3	5	981	16.666	1.162	17.229
80	ISTRUZIONE	158	-	25	181	563	3	5	981	16.666	1.162	17.229
80.1	Istruzione primaria	91	-	5	94	278	-	-	699	6.835	793	7.113
80.2	Istruzione secondaria	6	-	9	6	88	-	-	252	9.049	258	9.137
80.3	Istruzione universitaria	1	-	3	2	14	-	-	19	720	21	734
80.4	Istruzione per gli adulti ed altri servizi di istruzione	60	-	8	79	183	3	5	11	62	90	245
N	SANITÀ E ALTRI SERVIZI SOCIALI	1.086	-	38	1.197	3.166	1	1	272	7.590	1.469	10.756
85	SANITÀ E ALTRI SERVIZI SOCIALI	1.086	-	38	1.197	3.166	1	1	272	7.590	1.469	10.756
85.1	Attività dei servizi sanitari	1.049	-	8	1.154	2.703	1	1	190	7.033	1.344	9.736
85.2	Servizi veterinari	18	-	-	18	18	-	-	2	11	20	29
85.3	Assistenza sociale	19	-	30	25	445	-	-	80	546	105	991

Tavola 2.1 segue - Imprese, istituzioni, unità locali e addetti per sezione, sottosezione, divisione, gruppo di attività economica e classe di addetti

ATTIVITÀ ECONOMICHE CLASSI DI ADDETTI		UNITÀ LOCALI										
		IMPRESE		DELLE IMPRESE				DELLE ISTITUZIONI		TOTALE		
				TOTALE		DI CUI ARTIGIANE		N.	Addetti			
		Totale	Di cui arti- giane	Istituzioni	N.	Addetti	N.			Addetti	N.	Addetti
O	ALTRI SERVIZI PUBBLICI, SOCIALI E PERSONALI	1.470	835	279	1.539	2.184	863	1.161	625	1.535	2.164	3.719
90	SMALTIMENTO DEI RIFIUTI SOLIDI, DELLE ACQUE DI SCARICO E SIMILI	7	4	1	8	62	4	45	48	161	56	223
90.0	Smaltimento dei rifiuti solidi, delle acque di scarico e simili	7	4	1	8	62	4	45	48	161	56	223
91	ATTIVITÀ DI ORGANIZZA- ZIONI ASSOCIATIVE N.C.A.	-	-	135	-	-	-	-	333	671	333	671
91.1	Attività di organizzazioni eco- nomiche, di titolari di impresa, professionali	-	-	41	-	-	-	-	60	289	60	289
91.2	Attività dei sindacati di lavora- tori dipendenti	-	-	1	-	-	-	-	62	91	62	91
91.3	Attività di altre organizzazioni associeative	-	-	93	-	-	-	-	211	291	211	291
92	ATTIVITÀ RICREATIVE, CULTURALI E SPORTIVE	223	-	143	264	512	12	19	243	696	507	1.208
92.1	Produzioni e distribuzioni ci- nematografiche e di video	9	-	-	10	22	1	1	-	-	10	22
92.2	Attività radiotelevisive	40	-	-	47	151	-	-	-	-	47	151
92.3	Altre attività dello spettacolo	93	-	32	112	183	6	10	39	32	151	215
92.4	Attività delle agenzie di stampa	2	-	-	2	2	-	-	-	-	2	2
92.5	Attività di biblioteche, archivi, musei ed altre attività cultu- rali	-	-	2	1	1	1	1	32	434	33	435
92.6	Attività sportive	48	-	81	54	89	3	3	141	165	195	254
92.7	Altre attività ricreative	31	-	28	38	64	1	4	31	65	69	129
93	ALTRE ATTIVITÀ DEI SER- VIZI	1.240	831	-	1.267	1.610	847	1.097	1	7	1.268	1.617
93.0	Altre attività dei servizi	1.240	831	-	1.267	1.610	847	1.097	1	7	1.268	1.617
TOTALE		23.504	5.648	454	25.520	67.328	5.942	11.191	2.371	37.372	27.891	104.700
CLASSE DI ADDETTI												
0 - 1		14.706	3.491	232	16.102	16.066	3.773	3.763	644	346	16.746	16.412
2		4.287	1.026	27	4.484	8.968	1.066	2.132	215	430	4.699	9.398
3 - 5		3.245	860	32	3.436	12.487	861	3.121	423	1.654	3.859	14.141
6 - 9		734	194	21	789	5.626	185	1.327	351	2.618	1.140	8.244
10 - 19		350	63	55	435	5.697	47	582	293	3.956	728	9.653
20 - 49		145	14	48	190	5.640	10	266	277	8.676	467	14.316
50 - 99		20	-	18	45	3.049	-	-	114	7.700	159	10.749
100 - 199		10	-	10	23	3.362	-	-	39	5.247	62	8.609
200 - 499		6	-	3	12	3.722	-	-	11	3.034	23	6.756
500 - 999		1	-	4	4	2.711	-	-	3	2.111	7	4.822
1000 e più		-	-	4	-	-	-	-	1	1.600	1	1.600
TOTALE		23.504	5.648	454	25.520	67.328	5.942	11.191	2.371	37.372	27.891	104.700

Tavola 2.2 - Imprese per settore di attività economica e caratteristiche strutturali, unità locali per settore di attività economica e classe di addetti

CARATTERISTICHE STRUTTURALI CLASSI DI ADDETTI	SETTORI DI ATTIVITÀ ECONOMICA										
	Agricoltura e pesca (a)	Industria estrattiva	Industria ma- nifatturiera	Energia, gas e acqua	Costruzioni	Commercio e riparazioni	Alberghi e pubblici eser- cizi	Trasporto e comunica- zioni	Credito e as- sicurazioni	Altri servizi	Totale
IMPRESE											
Unilocalizzate	186	10	2.501	1	1.028	11.963	1.354	480	307	4.476	22.306
Plurilocalizzate	14	2	143	-	113	586	83	29	19	209	1.198
- a diffusione comunale	9	1	100	-	98	488	75	19	8	112	910
- a diffusione provinciale	5	1	27	-	11	63	5	7	11	75	205
- a diffusione regionale	-	-	5	-	-	21	-	-	-	7	33
- a diffusione nazionale	-	-	11	-	4	14	3	3	-	15	50
TOTALE	200	12	2.644	1	1.141	12.549	1.437	509	326	4.685	23.504
Individuali	185	7	2.132	-	954	11.074	1.232	427	237	4.149	20.397
Società	13	5	511	-	187	1.473	205	78	88	489	3.049
- in nome collettivo	1	3	226	-	62	478	67	28	20	109	994
- per azioni	-	-	18	-	10	4	3	1	11	7	54
- in accomandita	2	-	67	-	37	593	79	19	31	108	936
- a responsabilità limitata	2	2	106	-	49	196	23	16	9	107	510
- cooperativa	7	-	35	-	23	37	9	8	7	70	196
- semplice o di fatto	1	-	59	-	6	165	24	6	10	88	359
Aziende municipalizzate, provincializ- zate, regionalizzate	-	-	-	-	-	-	-	2	-	-	2
Altra forma di impresa	2	-	1	1	-	2	-	2	1	47	56
TOTALE	200	12	2.644	1	1.141	12.549	1.437	509	326	4.685	23.504
Artigiane	19	5	1.598	-	505	2.034	371	170	-	946	5.648
Con attività di importazione ed esporta- zione	2	-	84	-	6	131	4	17	1	10	255
Consorziate o associate con altre im- prese o istituzioni	7	-	44	1	62	140	11	6	22	87	380
Con attrezzature informatiche	5	1	232	1	162	902	38	70	141	1.272	2.824
Con utilizzo di beni capitali in lea- sing	4	3	175	-	114	490	84	39	51	394	1.354
UNITÀ LOCALI DELLE IMPRESE											
0 - 1	104	5	1.382	1	596	8.954	791	395	216	3.658	16.102
2	21	3	549	1	180	2.520	330	104	103	673	4.484
3 - 5	77	4	615	6	291	1.394	330	163	91	465	3.436
6 - 9	5	1	169	4	119	240	68	67	31	85	789
10 - 19	4	1	89	6	74	84	28	58	28	63	435
20 - 49	3	-	38	5	51	24	3	41	9	16	190
50 - 99	-	-	5	1	9	2	1	14	6	7	45
100 - 199	-	-	4	2	4	-	-	7	2	4	23
200 - 499	-	-	3	-	-	-	-	8	-	1	12
500 - 999	-	-	1	-	-	-	-	3	-	-	4
1000 e più	-	-	-	-	-	-	-	-	-	-	-
TOTALE	214	14	2.855	26	1.324	13.218	1.551	860	486	4.972	25.520
Operative	200	14	2.705	24	1.267	13.175	1.546	836	476	4.954	25.197
Amministrativo/gestionali	14	-	150	2	57	43	5	24	10	18	323
TOTALE	214	14	2.855	26	1.324	13.218	1.551	860	486	4.972	25.520

(a) Comprende: attività dei servizi connesse all'agricoltura e zootecnia non rientranti nel campo di osservazione del censimento dell'agricoltura; caccia e cattura di animali per allevamento e ripopolamento di selvaggina e servizi connessi; aziende di utilizzazione di foreste e di boschi, consorzi di forestazione e rimboschimento e servizi connessi; pesca, piscicoltura e servizi connessi

Tavola 2.3 - Addetti alle imprese per settore di attività economica e caratteristiche strutturali delle imprese, addetti alle unità locali per settore di attività economica e classe di addetti

CARATTERISTICHE STRUTTURALI CLASSI DI ADDETTI	SETTORI DI ATTIVITÀ ECONOMICA										Totale
	Agricoltura e pesca (a)	Industria estrattiva	Industria ma- nifatturiera	Energia, gas e acqua	Costruzioni	Commercio e riparazioni	Alberghi e pubblici eser- cizi	Trasporto e comunica- zioni	Credito e as- sicurazioni	Altri servizi	
ADDETTI ALLE IMPRESE											
Unilocalizzate	507	24	7.749	14	3.640	19.347	3.118	1.511	558	8.117	44.585
Plurilocalizzate	137	31	2.071	-	1.446	2.818	659	525	172	1.522	9.381
- a diffusione comunale	54	8	718	-	1.068	2.085	443	139	30	902	5.447
- a diffusione provinciale	83	23	494	-	208	245	24	62	142	474	1.755
- a diffusione regionale	-	-	165	-	-	404	-	-	-	82	651
- a diffusione nazionale	-	-	694	-	170	84	192	324	-	64	1.528
TOTALE	644	55	9.820	14	5.086	22.165	3.777	2.036	730	9.639	53.966
Individuali	475	11	4.494	-	3.179	16.379	2.539	747	374	5.967	34.165
Società	164	44	5.272	-	1.907	5.779	1.238	968	350	3.495	19.217
- in nome collettivo	3	17	1.234	-	421	1.689	276	262	62	718	4.682
- per azioni	-	-	2.117	-	256	58	253	301	42	372	3.399
- in accomandita	11	-	381	-	242	1.914	350	149	81	371	3.499
- a responsabilità limitata	22	27	1.027	-	786	1.395	218	161	18	947	4.601
- cooperativa	127	-	272	-	182	288	51	81	114	824	1.939
- semplice o di fatto	1	-	241	-	20	435	90	14	33	263	1.097
Aziende municipalizzate, provincializ- zate, regionalizzate	-	-	-	-	-	-	-	299	-	-	299
Altra forma di impresa	5	-	54	14	-	7	-	22	6	177	285
TOTALE	644	55	9.820	14	5.086	22.165	3.777	2.036	730	9.639	53.966
Artigiane	44	13	3.889	-	1.507	3.284	827	320	-	1.323	11.207
Con attività di importazione ed esporta- zione	2	-	2.447	-	41	464	55	404	1	96	3.510
Consorziate o associate con altre im- prese o istituzioni	104	-	642	14	884	723	91	11	43	328	2.840
Con attrezzature informatiche	82	23	3.759	14	2.045	4.177	438	1.141	453	4.302	16.434
Con utilizzo di beni capitali in lea- sing	79	28	2.327	-	1.285	2.145	598	223	146	2.028	8.859
ADDETTI ALLE UNITÀ LOCALI DELLE IMPRESE											
0 - 1	104	5	1.380	1	587	8.945	789	393	215	3.647	16.066
2	42	6	1.098	2	360	5.040	660	208	206	1.346	8.968
3 - 5	304	14	2.237	29	1.065	4.984	1.213	632	341	1.668	12.487
6 - 9	38	6	1.214	27	859	1.671	488	490	220	613	5.626
10 - 19	50	12	1.145	78	993	1.092	365	768	360	834	5.697
20 - 49	67	-	1.095	223	1.468	671	113	1.214	259	530	5.640
50 - 99	-	-	323	61	603	120	70	970	409	493	3.049
100 - 199	-	-	601	242	572	-	-	1.082	240	625	3.362
200 - 499	-	-	831	-	-	-	-	2.587	-	304	3.722
500 - 999	-	-	655	-	-	-	-	2.056	-	-	2.711
1000 e più	-	-	-	-	-	-	-	-	-	-	-
TOTALE	605	43	10.579	663	6.507	22.523	3.698	10.400	2.250	10.060	67.328
Operative	581	43	10.228	650	6.233	22.337	3.692	8.242	2.174	9.915	64.095
Amministrativo/gestionali	24	-	351	13	274	186	6	2.158	76	145	3.233
TOTALE	605	43	10.579	663	6.507	22.523	3.698	10.400	2.250	10.060	67.328

(a) Comprende: attività dei servizi connesse all'agricoltura e zootecnia non rientranti nel campo di osservazione del censimento dell'agricoltura; caccia e cattura di animali per allevamento e ripopolamento di selvaggina e servizi connessi; aziende di utilizzazione di foreste e di boschi, consorzi di forestazione e rimboscimento e servizi connessi; pesca, piscicoltura e servizi connessi

Tavola 2.4 - Istituzioni pubbliche e private per caratteristiche strutturali, unità locali per classe di addetti

CARATTERISTICHE STRUTTURALI CLASSI DI ADDETTI	DATI ASSOLUTI			COMPOSIZIONE PERCENTUALE		
	Pubbliche	Private	Totale	Pubbliche	Private	Totale
ISTITUZIONI						
Unilocalizzate	60	298	358	16,8	83,2	100,0
Plurilocalizzate	68	28	96	70,8	29,2	100,0
- a diffusione comunale	54	19	73	74,0	26,0	100,0
- a diffusione provinciale	12	4	16	75,0	25,0	100,0
- a diffusione regionale	2	3	5	40,0	60,0	100,0
- a diffusione nazionale	-	2	2	-	100,0	100,0
TOTALE	128	326	454	28,2	71,8	100,0
Ministero o organo costituzionale	-	-	-	-	-	-
Ente locale (regione, provincia, comune)	98	-	98	100,0	-	100,0
Comunità montana	7	-	7	100,0	-	100,0
Ente Sanitario pubblico	8	-	8	100,0	-	100,0
Ente di previdenza	-	-	-	-	-	-
Ente economico o Ente di ricerca	5	-	5	100,0	-	100,0
Ente di assistenza, culturale o sportivo	3	-	3	100,0	-	100,0
Associazione riconosciuta o fondazione	-	212	212	-	100,0	100,0
Associazione non riconosciuta	-	114	114	-	100,0	100,0
Altra forma di istituzione	7	-	7	100,0	-	100,0
TOTALE	128	326	454	28,2	71,8	100,0
Consortiate o associate con altre imprese o istituzioni	11	49	60	18,3	81,7	100,0
Con attrezzature informatiche	50	52	102	49,0	51,0	100,0
Con utilizzo di beni capitali in leasing	4	5	9	44,4	55,6	100,0
UNITÀ LOCALI DELLE ISTITUZIONI						
0 - 1	203	441	644	31,5	68,5	100,0
2	171	44	215	79,5	20,5	100,0
3 - 5	372	51	423	87,9	12,1	100,0
6 - 9	328	23	351	93,4	6,6	100,0
10 - 19	275	18	293	93,9	6,1	100,0
20 - 49	273	4	277	98,6	1,4	100,0
50 - 99	111	3	114	97,4	2,6	100,0
100 - 199	39	-	39	100,0	-	100,0
200 - 499	11	-	11	100,0	-	100,0
500 - 999	3	-	3	100,0	-	100,0
1000 e più	1	-	1	100,0	-	100,0
TOTALE	1.787	584	2.371	75,4	24,6	100,0
Operative	1.740	584	2.324	74,9	25,1	100,0
Amministrativo/gestionali	47	-	47	100,0	-	100,0
TOTALE	1.787	584	2.371	75,4	24,6	100,0

Tavola 2.5 - Addetti alle istituzioni pubbliche e private per caratteristiche strutturali delle istituzioni, addetti alle unità locali per classe di addetti

CARATTERISTICHE STRUTTURALI CLASSI DI ADDETTI	DATI ASSOLUTI			COMPOSIZIONE PERCENTUALE		
	Pubbliche	Private	Totale	Pubbliche	Private	Totale
ADDETTI ALLE ISTITUZIONI						
Unilocalizzate	2.332	553	2.885	80,8	19,2	100,0
Plurilocalizzate	12.601	287	12.888	97,8	2,2	100,0
- a diffusione comunale	4.502	166	4.668	96,4	3,6	100,0
- a diffusione provinciale	7.411	18	7.429	99,8	0,2	100,0
- a diffusione regionale	688	59	747	92,1	7,9	100,0
- a diffusione nazionale	-	44	44	-	100,0	100,0
TOTALE	14.933	840	15.773	94,7	5,3	100,0
Ministero o organo costituzionale	-	-	-	-	-	-
Ente locale (regione, provincia, comune)	5.855	-	5.855	100,0	-	100,0
Comunità montana	270	-	270	100,0	-	100,0
Ente Sanitario pubblico	7.160	-	7.160	100,0	-	100,0
Ente di previdenza	-	-	-	-	-	-
Ente economico o Ente di ricerca	173	-	173	100,0	-	100,0
Ente di assistenza, culturale o sportivo	704	-	704	100,0	-	100,0
Associazione riconosciuta o fondazione	-	589	589	-	100,0	100,0
Associazione non riconosciuta	-	251	251	-	100,0	100,0
Altra forma di istituzione	771	-	771	100,0	-	100,0
TOTALE	14.933	840	15.773	94,7	5,3	100,0
Conorziate o associate con altre imprese o istituzioni	3.714	182	3.896	95,3	4,7	100,0
Con attrezzature informatiche	8.113	336	8.449	96,0	4,0	100,0
Con utilizzo di beni capitali in leasing	819	25	844	97,0	3,0	100,0
ADDETTI ALLE UNITÀ LOCALI DELLE ISTITUZIONI						
1	143	203	346	41,3	58,7	100,0
2	342	88	430	79,5	20,5	100,0
3 - 5	1.454	200	1.654	87,9	12,1	100,0
6 - 9	2.454	164	2.618	93,7	6,3	100,0
10 - 19	3.720	236	3.956	94,0	6,0	100,0
20 - 49	8.539	137	8.676	98,4	1,6	100,0
50 - 99	7.489	211	7.700	97,3	2,7	100,0
100 - 199	5.247	-	5.247	100,0	-	100,0
200 - 499	3.034	-	3.034	100,0	-	100,0
500 - 999	2.111	-	2.111	100,0	-	100,0
1000 e più	1.600	-	1.600	100,0	-	100,0
TOTALE	36.133	1.239	37.372	96,7	3,3	100,0
Operative	35.757	1.239	36.996	96,7	3,3	100,0
Amministrativo/gestionali	376	-	376	100,0	-	100,0
TOTALE	36.133	1.239	37.372	96,7	3,3	100,0

Tavola 2.6 - Unità locali per settore di attività economica, tipo e ampiezza demografica dei comuni

TIPO E AMPIEZZA DEMOGRAFICA DEI COMUNI	SETTORI DI ATTIVITÀ ECONOMICA										Totale
	Agricoltura e pesca (a)	Industria estrattiva	Industria manifatturiera	Energia, gas e acqua	Costruzioni	Commercio e riparazioni	Alberghi e pubblici esercizi	Trasporti e comunicazioni	Credito e assicurazioni	Servizi e Amministrazione pubblica	
DATI ASSOLUTI											
TIPO DI COMUNE											
- Comune capoluogo	8	3	651	4	191	3.740	332	192	179	2.428	7.728
- Altri comuni	208	11	2.218	23	1.134	9.478	1.224	671	307	4.889	20.163
TOTALE	216	14	2.869	27	1.325	13.218	1.556	863	486	7.317	27.891
AMPIEZZA DEMOGRAFICA (b)											
Fino a 1.000	5	1	83	-	53	172	39	36	2	150	541
Da 1.001 a 3.000	24	3	287	2	253	854	156	124	17	488	2.208
Da 3.001 a 5.000	24	1	464	4	247	1.645	253	185	45	905	3.773
Da 5.001 a 10.000	20	2	589	7	328	2.555	321	174	79	1.198	5.273
Da 10.001 a 20.000	135	4	795	10	253	4.252	455	152	164	2.148	8.368
Da 20.001 a 50.000	-	-	-	-	-	-	-	-	-	-	-
50.001 e più	8	3	651	4	191	3.740	332	192	179	2.428	7.728
TOTALE	216	14	2.869	27	1.325	13.218	1.556	863	486	7.317	27.891
COMPOSIZIONE PERCENTUALE PER COLONNA											
TIPO DI COMUNE											
- Comune capoluogo	3,7	21,4	22,7	14,8	14,4	28,3	21,3	22,2	36,8	33,2	27,7
- Altri comuni	96,3	78,6	77,3	85,2	85,6	71,7	78,7	77,8	63,2	66,8	72,3
TOTALE	100,0	100,0	100,0	100,0	100,0	100,0	100,0	100,0	100,0	100,0	100,0
AMPIEZZA DEMOGRAFICA (b)											
Fino a 1.000	2,3	7,1	2,9	-	4,0	1,3	2,5	4,2	0,4	2,1	1,9
Da 1.001 a 3.000	11,1	21,4	10,0	7,4	19,1	6,5	10,0	14,4	3,5	6,7	7,9
Da 3.001 a 5.000	11,1	7,1	16,2	14,8	18,6	12,4	16,3	21,4	9,3	12,4	13,5
Da 5.001 a 10.000	9,3	14,3	20,5	25,9	24,8	19,3	20,6	20,2	16,3	16,4	18,9
Da 10.001 a 20.000	62,5	28,6	27,7	37,0	19,1	32,2	29,2	17,6	33,7	29,4	30,0
Da 20.001 a 50.000	-	-	-	-	-	-	-	-	-	-	-
50.001 e più	3,7	21,4	22,7	14,8	14,4	28,3	21,3	22,2	36,8	33,2	27,7
TOTALE	100,0	100,0	100,0	100,0	100,0	100,0	100,0	100,0	100,0	100,0	100,0
COMPOSIZIONE PERCENTUALE PER RIGA											
TIPO DI COMUNE											
- Comune capoluogo	0,1	..	8,4	0,1	2,5	48,4	4,3	2,5	2,3	31,4	100,0
- Altri comuni	1,0	0,1	11,0	0,1	5,6	47,0	6,1	3,3	1,5	24,2	100,0
TOTALE	0,8	0,1	10,3	0,1	4,8	47,4	5,6	3,1	1,7	26,2	100,0
AMPIEZZA DEMOGRAFICA (b)											
Fino a 1.000	0,9	0,2	15,3	-	9,8	31,8	7,2	6,7	0,4	27,7	100,0
Da 1.001 a 3.000	1,1	0,1	13,0	0,1	11,5	38,7	7,1	5,6	0,8	22,1	100,0
Da 3.001 a 5.000	0,6	..	12,3	0,1	6,5	43,6	6,7	4,9	1,2	24,0	100,0
Da 5.001 a 10.000	0,4	..	11,2	0,1	6,2	48,5	6,1	3,3	1,5	22,7	100,0
Da 10.001 a 20.000	1,6	..	9,5	0,1	3,0	50,8	5,4	1,8	2,0	25,7	100,0
Da 20.001 a 50.000	-	-	-	-	-	-	-	-	-	-	-
50.001 e più	0,1	..	8,4	0,1	2,5	48,4	4,3	2,5	2,3	31,4	100,0
TOTALE	0,8	0,1	10,3	0,1	4,8	47,4	5,6	3,1	1,7	26,2	100,0

(a) Comprende: attività dei servizi connesse all'agricoltura e zootecnia non rientranti nel campo di osservazione del censimento dell'agricoltura; caccia e cattura di animali per allevamento e ripopolamento di selvaggina e servizi connessi; aziende di utilizzazione di foreste e di boschi, consorzi di forestazione e rimboschimento e servizi connessi; pesca, piscicoltura e servizi connessi

(b) Cfr: Istat "13 Censimento generale della popolazione - 20 ottobre 1991 - Popolazione legale", 1993

Tavola 2.7 - Addetti alle unità locali per settore di attività economica, tipo e ampiezza demografica dei comuni

TIPO E AMPIEZZA DEMOGRAFICA DEI COMUNI	SETTORI DI ATTIVITÀ ECONOMICA										
	Agricoltura e pesca (a)	Industria estrattiva	Industria manifatturiera	Energia, gas e acqua	Costruzioni	Commercio e riparazioni	Alberghi e pubblici esercizi	Trasporti e comunicazioni	Credito e assicurazioni	Servizi e Amministrazione pubblica	Totale
DATI ASSOLUTI											
TIPO DI COMUNE											
- Comune capoluogo	51	14	3.824	262	1.773	7.845	1.118	6.282	1.189	19.852	42.210
- Altri comuni	564	29	6.779	402	4.749	14.678	2.582	4.145	1.061	27.501	62.490
TOTALE	615	43	10.603	664	6.522	22.523	3.700	10.427	2.250	47.353	104.700
AMPIEZZA DEMOGRAFICA (b)											
Fino a 1.000	16	4	149	-	98	221	68	77	3	596	1.232
Da 1.001 a 3.000	59	10	717	10	772	1.169	279	295	33	2.299	5.643
Da 3.001 a 5.000	67	2	1.498	16	1.147	2.233	456	497	135	4.158	10.209
Da 5.001 a 10.000	64	5	1.988	130	1.040	4.001	633	863	258	5.902	14.884
Da 10.001 a 20.000	358	8	2.427	246	1.692	7.054	1.146	2.413	632	14.546	30.522
Da 20.001 a 50.000	-	-	-	-	-	-	-	-	-	-	-
50.001 e più	51	14	3.824	262	1.773	7.845	1.118	6.282	1.189	19.852	42.210
TOTALE	615	43	10.603	664	6.522	22.523	3.700	10.427	2.250	47.353	104.700
COMPOSIZIONE PERCENTUALE PER COLONNA											
TIPO DI COMUNE											
- Comune capoluogo	8,3	32,6	36,1	39,5	27,2	34,8	30,2	60,2	52,8	41,9	40,3
- Altri comuni	91,7	67,4	63,9	60,5	72,8	65,2	69,8	39,8	47,2	58,1	59,7
TOTALE	100,0	100,0	100,0	100,0	100,0	100,0	100,0	100,0	100,0	100,0	100,0
AMPIEZZA DEMOGRAFICA (b)											
Fino a 1.000	2,6	9,3	1,4	-	1,5	1,0	1,8	0,7	0,1	1,3	1,2
Da 1.001 a 3.000	9,6	23,3	6,8	1,5	11,8	5,2	7,5	2,8	1,5	4,9	5,4
Da 3.001 a 5.000	10,9	4,7	14,1	2,4	17,6	9,9	12,3	4,8	6,0	8,8	9,8
Da 5.001 a 10.000	10,4	11,6	18,7	19,6	15,9	17,8	17,1	8,3	11,5	12,5	14,2
Da 10.001 a 20.000	58,2	18,6	22,9	37,0	25,9	31,3	31,0	23,1	28,1	30,7	29,2
Da 20.001 a 50.000	-	-	-	-	-	-	-	-	-	-	-
50.001 e più	8,3	32,6	36,1	39,5	27,2	34,8	30,2	60,2	52,8	41,9	40,3
TOTALE	100,0	100,0	100,0	100,0	100,0	100,0	100,0	100,0	100,0	100,0	100,0
COMPOSIZIONE PERCENTUALE PER RIGA											
TIPO DI COMUNE											
- Comune capoluogo	0,1	..	9,1	0,6	4,2	18,6	2,6	14,9	2,8	47,0	100,0
- Altri comuni	0,9	..	10,8	0,6	7,6	23,5	4,1	6,6	1,7	44,0	100,0
TOTALE	0,6	..	10,1	0,6	6,2	21,5	3,5	10,0	2,1	45,2	100,0
AMPIEZZA DEMOGRAFICA (b)											
Fino a 1.000	1,3	0,3	12,1	-	8,0	17,9	5,5	6,3	0,2	48,4	100,0
Da 1.001 a 3.000	1,0	0,2	12,7	0,2	13,7	20,7	4,9	5,2	0,6	40,7	100,0
Da 3.001 a 5.000	0,7	..	14,7	0,2	11,2	21,9	4,5	4,9	1,3	40,7	100,0
Da 5.001 a 10.000	0,4	..	13,4	0,9	7,0	26,9	4,3	5,8	1,7	39,7	100,0
Da 10.001 a 20.000	1,2	..	8,0	0,8	5,5	23,1	3,8	7,9	2,1	47,7	100,0
Da 20.001 a 50.000	-	..	-	-	-	-	-	-	-	-	-
50.001 e più	0,1	..	9,1	0,6	4,2	18,6	2,6	14,9	2,8	47,0	100,0
TOTALE	0,6	..	10,1	0,6	6,2	21,5	3,5	10,0	2,1	45,2	100,0

(a) Comprende: attività dei servizi connesse all'agricoltura e zootecnia non rientranti nel campo di osservazione del censimento dell'agricoltura; caccia e cattura di animali per allevamento e ripopolamento di selvaggina e servizi connessi; aziende di utilizzazione di foreste e di boschi, consorzi di forestazione e rimboscimento e servizi connessi; pesca, piscicoltura e servizi connessi

(b) Cfr. Istat "13 Censimento generale della popolazione - 20 ottobre 1991 - Popolazione legale", 1993

Parte seconda

Reggio di Calabria nel dettaglio

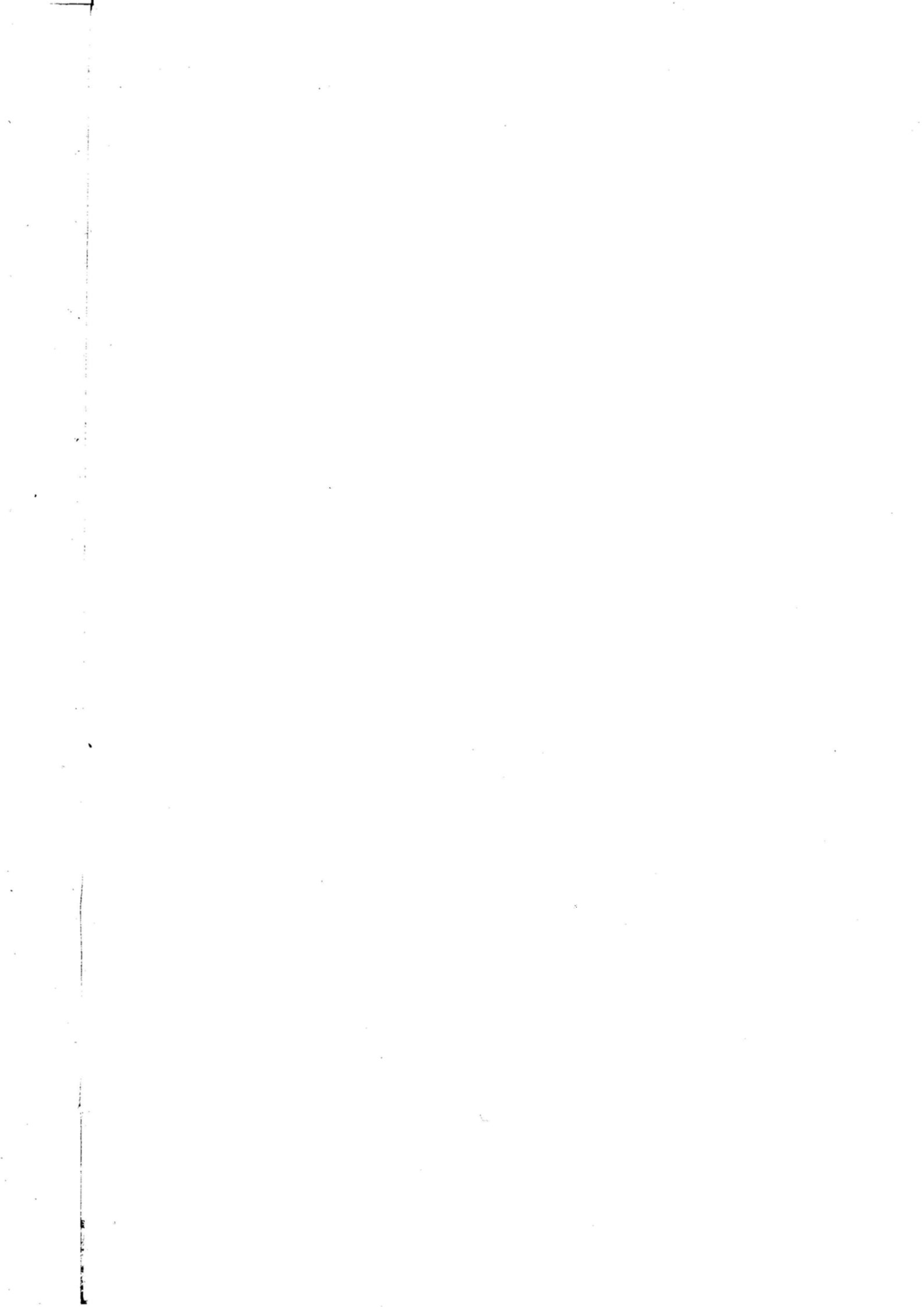

CAPITOLO 3 - DATI PROVINCIALI

Le imprese

Tavola 3.1 - Imprese e addetti secondo la forma giuridica per sezione, sottosezione, divisione e gruppo di attività economica, classe di addetti e tipo di comune

ATTIVITÀ ECONOMICHE CLASSI DI ADDETTI TIPO DI COMUNE	IMPRESE INDIVIDUALI		SOCIETÀ		AZIENDE MUNICIPALIZ- ZATE, PROVINCIALIZZATE, REGIONALIZZATE		ALTRE FORME		TOTALE	
	N.	Addetti	N.	Addetti	N.	Addetti	N.	Addetti	N.	Addetti
A AGRICOLTURA, CACCIA E SILVICOL- TURA	61	148	9	113	-	-	2	5	72	266
01	28	67	8	102	-	-	2	5	38	174
01.1	3	9	-	-	-	-	-	-	3	9
01.2	-	-	-	-	-	-	-	-	-	-
01.4	25	58	8	102	-	-	2	5	35	165
01.5	-	-	-	-	-	-	-	-	-	-
02	33	81	1	11	-	-	-	-	34	92
02.0	33	81	1	11	-	-	-	-	34	92
B PESCA, PISCICOLTURA E SERVIZI CONNESSI	124	327	4	51	-	-	-	-	128	378
05	124	327	4	51	-	-	-	-	128	378
05.0	124	327	4	51	-	-	-	-	128	378
C ESTRAZIONE DI MINERALI CA ESTRAZIONE DI MINERALI ENERGE- TICI	7	11	5	44	-	-	-	-	12	55
10	-	-	-	-	-	-	-	-	-	-
10.1	-	-	-	-	-	-	-	-	-	-
10.2	-	-	-	-	-	-	-	-	-	-
10.3	-	-	-	-	-	-	-	-	-	-
11	-	-	-	-	-	-	-	-	-	-
11.1	-	-	-	-	-	-	-	-	-	-
11.2	-	-	-	-	-	-	-	-	-	-
12	-	-	-	-	-	-	-	-	-	-
12.0	-	-	-	-	-	-	-	-	-	-
CB ESTRAZIONE DI MINERALI NON ENER- GETICI	7	11	5	44	-	-	-	-	12	55
13	-	-	-	-	-	-	-	-	-	-
13.1	-	-	-	-	-	-	-	-	-	-
13.2	-	-	-	-	-	-	-	-	-	-
14	7	11	5	44	-	-	-	-	12	55
14.1	2	3	2	29	-	-	-	-	4	32
14.2	5	8	3	15	-	-	-	-	8	23
14.3	-	-	-	-	-	-	-	-	-	-
14.4	-	-	-	-	-	-	-	-	-	-
14.5	-	-	-	-	-	-	-	-	-	-
D ATTIVITÀ MANIFATTURIERE DA INDUSTRIE ALIMENTARI, DELLE BE- VANDE E DEL TABACCO	2.132	4.494	511	5.272	-	-	1	54	2.644	9.820
15	773	1.810	187	1.334	-	-	-	-	960	3.144
15.1	1	11	6	40	-	-	-	-	7	51
15.2	-	-	-	-	-	-	-	-	-	-
15.3	37	153	47	434	-	-	-	-	84	587
15.4	288	601	69	348	-	-	-	-	357	949
15.5	5	13	6	53	-	-	-	-	11	66
15.6	33	79	2	6	-	-	-	-	35	85
15.7	-	-	1	2	-	-	-	-	1	2
15.8	391	909	44	395	-	-	-	-	435	1.304
15.9	18	44	12	56	-	-	-	-	30	100
16	-	-	-	-	-	-	-	-	-	-
16.0	-	-	-	-	-	-	-	-	-	-
DB INDUSTRIE TESSILI E DELL'ABBIGLIA- MENTO	149	279	24	524	-	-	-	-	173	803
17	17	35	9	371	-	-	-	-	26	406
17.1	-	-	1	1	-	-	-	-	1	1
17.2	1	1	-	-	-	-	-	-	1	1
17.3	-	-	-	-	-	-	-	-	-	-
17.4	4	15	1	46	-	-	-	-	5	61
17.5	1	2	2	22	-	-	-	-	3	24
17.6	3	4	2	5	-	-	-	-	5	9
17.7	8	13	3	297	-	-	-	-	11	310
18	132	244	15	153	-	-	-	-	147	397
18.1	4	5	1	3	-	-	-	-	5	8
18.2	122	221	13	148	-	-	-	-	135	369
18.3	6	18	1	2	-	-	-	-	7	20
DC INDUSTRIE CONCIARIE, FABBRICA- ZIONE DI PRODOTTI IN CUOIO, PELLE E SIMILARI	7	12	1	66	-	-	-	-	8	78
19	7	12	1	66	-	-	-	-	8	78
19.1	-	-	-	-	-	-	-	-	-	-
19.2	7	12	1	66	-	-	-	-	8	78
19.3	-	-	-	-	-	-	-	-	-	-
DD INDUSTRIA DEL LEGNO E DEI PRO- DOTTI IN LEGNO	366	568	44	263	-	-	-	-	410	831
20	366	568	44	263	-	-	-	-	410	831
20.1	31	59	10	60	-	-	-	-	41	119
20.2	-	-	-	-	-	-	-	-	-	-
20.3	280	434	29	165	-	-	-	-	309	599
20.4	5	8	2	31	-	-	-	-	7	39
20.5	50	67	3	7	-	-	-	-	53	74

Tavola 3.1 segue - Imprese e addetti secondo la forma giuridica per sezione, sottosezione, divisione e gruppo di attività economica, classe di addetti e tipo di comune

ATTIVITÀ ECONOMICHE CLASSI DI ADDETTI TIPO DI COMUNE	IMPRESE INDIVIDUALI		SOCIETÀ		AZIENDE MUNICIPALIZ- ZATE, PROVINCIALIZZATE, REGIONALIZZATE		ALTRE FORME		TOTALE	
	N.	Addetti	N.	Addetti	N.	Addetti	N.	Addetti	N.	Addetti
DE FABBRICAZIONE DELLA PASTA-CARTA, DELLA CARTA E DEI PRODOTTI DI CARTA; STAMPA ED EDITORIA	82	164	40	178	-	-	-	-	122	342
21	6	8	7	31	-	-	-	-	13	39
21.1	-	-	-	-	-	-	-	-	-	-
21.2	6	8	7	31	-	-	-	-	13	39
22	76	156	33	147	-	-	-	-	109	303
22.1	5	7	5	17	-	-	-	-	10	24
22.2	70	148	28	130	-	-	-	-	98	278
22.3	1	1	-	-	-	-	-	-	1	1
DF FABBRICAZIONE DI COKE, RAFFINERIE DI PETROLIO, TRATTAMENTO DEI COMBUSTIBILI NUCLEARI	-	-	1	44	-	-	-	-	1	44
23	-	-	1	44	-	-	-	-	1	44
23.1	-	-	-	-	-	-	-	-	-	-
23.2	-	-	1	44	-	-	-	-	1	44
23.3	-	-	-	-	-	-	-	-	-	-
DG FABBRICAZIONE DI PRODOTTI CHIMICI E DI FIBRE SINTETICHE E ARTIFICIALI	8	21	19	317	-	-	1	54	28	392
24	8	21	19	317	-	-	1	54	28	392
24.1	1	2	3	10	-	-	-	-	4	12
24.2	-	-	1	2	-	-	-	-	1	2
24.3	-	-	-	-	-	-	-	-	-	-
24.4	-	-	1	155	-	-	-	-	1	155
24.5	2	10	6	24	-	-	-	-	8	34
24.6	5	9	8	126	-	-	1	54	14	189
24.7	-	-	-	-	-	-	-	-	-	-
DH FABBRICAZIONE DI ARTICOLI IN GOMMA E MATERIE PLASTICHE	12	49	12	69	-	-	-	-	24	118
25	12	49	12	69	-	-	-	-	24	118
25.1	3	12	6	30	-	-	-	-	9	42
25.2	9	37	6	39	-	-	-	-	15	76
DI FABBRICAZIONE DI PRODOTTI DELLA LAVORAZIONE DI MINERALI NON METALLIFERI	144	434	73	770	-	-	-	-	217	1.204
26	144	434	73	770	-	-	-	-	217	1.204
26.1	26	63	6	17	-	-	-	-	32	80
26.2	16	46	-	-	-	-	-	-	16	46
26.3	-	-	-	-	-	-	-	-	-	-
26.4	2	35	9	275	-	-	-	-	11	310
26.5	1	1	3	22	-	-	-	-	4	23
26.6	27	104	30	292	-	-	-	-	57	396
26.7	71	184	24	162	-	-	-	-	95	346
26.8	1	1	1	2	-	-	-	-	2	3
DJ PRODUZIONE DI METALLO E FABBRICAZIONE DI PRODOTTI IN METALLO	298	630	56	364	-	-	-	-	354	994
27	1	1	3	42	-	-	-	-	4	43
27.1	-	-	1	35	-	-	-	-	1	35
27.2	-	-	-	-	-	-	-	-	-	-
27.3	1	1	2	7	-	-	-	-	3	8
27.4	-	-	-	-	-	-	-	-	-	-
27.5	-	-	-	-	-	-	-	-	-	-
28	297	629	53	322	-	-	-	-	350	951
28.1	135	368	40	251	-	-	-	-	175	619
28.2	1	3	1	12	-	-	-	-	2	15
28.3	-	-	-	-	-	-	-	-	-	-
28.4	-	-	-	-	-	-	-	-	-	-
28.5	23	48	3	14	-	-	-	-	26	62
28.6	2	6	-	-	-	-	-	-	2	6
28.7	136	204	9	45	-	-	-	-	145	249
DK FABBRICAZIONE DI MACCHINE ED APPARECCHI MECCANICI, COMPRESI L'INSTALLAZIONE, IL MONTAGGIO, LA RIPARAZIONE E LA MANUTENZIONE	43	103	7	340	-	-	-	-	50	443
29	43	103	7	340	-	-	-	-	50	443
29.1	3	16	1	297	-	-	-	-	4	313
29.2	16	32	3	21	-	-	-	-	19	53
29.3	13	38	3	22	-	-	-	-	16	60
29.4	-	-	-	-	-	-	-	-	-	-
29.5	11	17	-	-	-	-	-	-	11	17
29.6	-	-	-	-	-	-	-	-	-	-
29.7	-	-	-	-	-	-	-	-	-	-

Tavola 3.1 segue - Imprese e addetti secondo la forma giuridica per sezione, sottosezione, divisione e gruppo di attività economica, classe di addetti e tipo di comune

ATTIVITÀ ECONOMICHE CLASSI DI ADDETTI TIPO DI COMUNE	IMPRESE INDIVIDUALI		SOCIETÀ		AZIENDE MUNICIPALIZ- ZATE, PROVINCIALIZZATE, REGIONALIZZATE		ALTRE FORME		TOTALE	
	N.	Addetti	N.	Addetti	N.	Addetti	N.	Addetti	N.	Addetti
DL FABBRICAZIONE DI MACCHINE ELETTRICHE E DI APPARECCHIATURE ELETTRICHE ED OTTICHE	131	238	21	134	-	-	-	-	152	372
30	-	-	-	-	-	-	-	-	-	-
30.0	-	-	-	-	-	-	-	-	-	-
31	24	59	7	92	-	-	-	-	31	151
31.1	2	4	-	-	-	-	-	-	2	4
31.2	2	10	2	66	-	-	-	-	4	76
31.3	-	-	-	-	-	-	-	-	-	-
31.4	1	1	-	-	-	-	-	-	1	1
31.5	9	27	2	16	-	-	-	-	11	43
31.6	10	17	3	10	-	-	-	-	13	27
32	49	59	4	14	-	-	-	-	53	73
32.1	-	-	-	-	-	-	-	-	-	-
32.2	49	59	4	14	-	-	-	-	53	73
32.3	-	-	-	-	-	-	-	-	-	-
33	58	120	10	28	-	-	-	-	68	148
33.1	44	92	9	26	-	-	-	-	53	118
33.2	2	9	-	-	-	-	-	-	2	9
33.3	-	-	-	-	-	-	-	-	-	-
33.4	12	19	1	2	-	-	-	-	13	21
33.5	-	-	-	-	-	-	-	-	-	-
DM FABBRICAZIONE DI MEZZI DI TRASPORTO	5	9	4	685	-	-	-	-	9	694
34	-	-	2	28	-	-	-	-	2	28
34.1	-	-	-	-	-	-	-	-	-	-
34.2	-	-	1	15	-	-	-	-	1	15
34.3	-	-	1	13	-	-	-	-	1	13
35	5	9	2	657	-	-	-	-	7	666
35.1	5	9	1	2	-	-	-	-	6	11
35.2	-	-	1	655	-	-	-	-	1	655
35.3	-	-	-	-	-	-	-	-	-	-
35.4	-	-	-	-	-	-	-	-	-	-
35.5	-	-	-	-	-	-	-	-	-	-
DN ALTRE INDUSTRIE MANIFATTURIERE	114	177	22	184	-	-	-	-	136	361
36	111	173	21	175	-	-	-	-	132	348
36.1	93	153	16	158	-	-	-	-	109	311
36.2	13	14	2	8	-	-	-	-	15	22
36.3	1	1	-	-	-	-	-	-	1	1
36.4	-	-	-	-	-	-	-	-	-	-
36.5	-	-	-	-	-	-	-	-	-	-
36.6	4	5	3	9	-	-	-	-	7	14
37	3	4	1	9	-	-	-	-	4	13
37.1	2	3	-	-	-	-	-	-	2	3
37.2	1	1	1	9	-	-	-	-	2	10
E PRODUZIONE E DISTRIBUZIONE DI ENERGIA ELETTRICA, GAS E ACQUA	-	-	-	-	-	-	1	14	1	14
40	-	-	-	-	-	-	-	-	-	-
40.1	-	-	-	-	-	-	-	-	-	-
40.2	-	-	-	-	-	-	-	-	-	-
40.3	-	-	-	-	-	-	-	-	-	-
41	-	-	-	-	-	-	1	14	1	14
41.0	-	-	-	-	-	-	1	14	1	14
F COSTRUZIONI	954	3.179	187	1.907	-	-	-	-	1.141	5.086
45	954	3.179	187	1.907	-	-	-	-	1.141	5.086
45.1	43	64	2	21	-	-	-	-	45	85
45.2	675	2.653	139	1.554	-	-	-	-	814	4.207
45.3	135	304	35	273	-	-	-	-	170	577
45.4	99	156	10	46	-	-	-	-	109	202
45.5	2	2	1	13	-	-	-	-	3	15
G COMMERCIO ALL'INGROSSO E AL DETTAGLIO; RIPARAZIONE DI AUTOVEICOLI, MOTOCICLI E DI BENI PERSONALI E PER LA CASA	11.074	16.379	1.473	5.779	-	-	2	7	12.549	22.165
50	1.491	2.348	200	928	-	-	-	-	1.691	3.276
50.1	56	151	61	453	-	-	-	-	117	604
50.2	1.084	1.574	66	218	-	-	-	-	1.150	1.792
50.3	99	181	39	145	-	-	-	-	138	326
50.4	60	80	11	26	-	-	-	-	71	106
50.5	192	362	23	86	-	-	-	-	215	448
51	613	1.271	343	1.635	-	-	2	7	958	2.913
51.1	176	287	33	186	-	-	1	5	210	478
51.2	69	127	27	117	-	-	-	-	96	244
51.3	189	388	127	559	-	-	1	2	317	949
51.4	91	215	87	421	-	-	-	-	178	636
51.5	66	191	47	257	-	-	-	-	113	448
51.6	21	60	21	87	-	-	-	-	42	147
51.7	1	3	1	8	-	-	-	-	2	11

Tavola 3.1 segue - Imprese e addetti secondo la forma giuridica per sezione, sottosezione, divisione e gruppo di attività economica, classe di addetti e tipo di comune

ATTIVITÀ ECONOMICHE CLASSI DI ADDETTI TIPO DI COMUNE	IMPRESE INDIVIDUALI		SOCIETÀ		AZIENDE MUNICIPALIZ- ZATE, PROVINCIALIZZATE, REGIONALIZZATE		ALTRE FORME		TOTALE	
	N.	Addetti	N.	Addetti	N.	Addetti	N.	Addetti	N.	Addetti
52	8.970	12.760	930	3.216	-	-	-	-	9.900	15.976
52.1	1.654	2.321	144	737	-	-	-	-	1.798	3.058
52.2	1.632	2.332	95	293	-	-	-	-	1.727	2.625
52.3	353	782	37	96	-	-	-	-	390	878
52.4	3.522	5.123	645	2.058	-	-	-	-	4.167	7.181
52.5	8	9	1	8	-	-	-	-	9	17
52.6	1.603	1.952	-	-	-	-	-	-	1.603	1.952
52.7	198	241	8	24	-	-	-	-	206	265
H ALBERGHI E RISTORANTI	1.232	2.539	205	1.238	-	-	-	-	1.437	3.777
55	1.232	2.539	205	1.238	-	-	-	-	1.437	3.777
55.1	45	168	41	410	-	-	-	-	86	578
55.2	20	38	16	76	-	-	-	-	36	114
55.3	373	848	64	235	-	-	-	-	437	1.083
55.4	793	1.484	80	324	-	-	-	-	873	1.808
55.5	1	1	4	193	-	-	-	-	5	194
I TRASPORTI, MAGAZZINAGGIO E CO- MUNICAZIONI	427	747	78	968	2	299	2	22	509	2.036
60	347	600	38	406	2	299	-	-	387	1.305
60.1	-	-	-	-	-	-	-	-	-	-
60.2	347	600	38	406	2	299	-	-	387	1.305
60.3	-	-	-	-	-	-	-	-	-	-
61	-	-	2	314	-	-	-	-	2	314
61.1	-	-	2	314	-	-	-	-	2	314
61.2	-	-	-	-	-	-	-	-	-	-
62	-	-	1	4	-	-	-	-	1	4
62.1	-	-	-	-	-	-	-	-	-	-
62.2	-	-	1	4	-	-	-	-	1	4
62.3	-	-	-	-	-	-	-	-	-	-
63	79	140	36	221	-	-	2	22	117	383
63.1	17	27	5	74	-	-	1	20	23	121
63.2	24	33	9	70	-	-	-	-	33	103
63.3	25	56	17	59	-	-	-	-	42	115
63.4	13	24	5	18	-	-	1	2	19	44
64	1	7	1	23	-	-	-	-	2	30
64.1	1	7	1	23	-	-	-	-	2	30
64.2	-	-	-	-	-	-	-	-	-	-
J INTERMEDIAZIONE MONETARIA E FI- NANZIARIA	237	374	88	350	-	-	1	6	326	730
65	1	2	16	156	-	-	1	6	18	164
65.1	-	-	6	126	-	-	-	-	6	126
65.2	1	2	10	30	-	-	1	6	12	38
66	-	-	-	-	-	-	-	-	-	-
66.0	-	-	-	-	-	-	-	-	-	-
67	236	372	72	194	-	-	-	-	308	566
67.1	9	10	6	18	-	-	-	-	15	28
67.2	227	362	66	176	-	-	-	-	293	538
K ATTIVITÀ IMMOBILIARI, NOLEGGIO, IN- FORMATICA, RICERCA, ALTRE ATTI- VITÀ PROFESSIONALI ED IMPRENDI- TORIALI	1.690	2.519	246	1.474	-	-	35	98	1.971	4.091
70	6	8	16	39	-	-	-	-	22	47
70.1	-	-	6	12	-	-	-	-	6	12
70.2	2	2	2	15	-	-	-	-	4	17
70.3	4	6	8	12	-	-	-	-	12	18
71	23	38	8	25	-	-	-	-	31	63
71.1	-	-	-	-	-	-	-	-	-	-
71.2	-	-	1	5	-	-	-	-	1	5
71.3	4	17	4	15	-	-	-	-	8	32
71.4	19	21	3	5	-	-	-	-	22	26
72	27	45	68	293	-	-	1	1	96	339
72.1	1	1	4	35	-	-	-	-	5	36
72.2	5	7	26	108	-	-	1	1	32	116
72.3	17	33	33	126	-	-	-	-	50	159
72.4	-	-	-	-	-	-	-	-	-	-
72.5	4	4	4	14	-	-	-	-	8	18
72.6	-	-	1	10	-	-	-	-	1	10
73	4	4	1	1	-	-	-	-	5	5
73.1	4	4	1	1	-	-	-	-	5	5
73.2	-	-	-	-	-	-	-	-	-	-
74	1.630	2.424	153	1.116	-	-	34	97	1.817	3.637
74.1	834	1.217	51	158	-	-	19	47	904	1.422
74.2	576	697	40	163	-	-	15	50	631	910
74.3	1	3	-	-	-	-	-	-	1	3
74.4	10	11	11	29	-	-	-	-	21	40
74.5	-	-	3	46	-	-	-	-	3	46
74.6	5	163	1	13	-	-	-	-	6	176
74.7	25	83	8	220	-	-	-	-	33	303
74.8	179	250	39	487	-	-	-	-	218	737
M ISTRUZIONE	117	302	40	255	-	-	1	2	158	559
80	117	302	40	255	-	-	1	2	158	559
80.1	79	204	12	73	-	-	-	-	91	277
80.2	-	-	6	93	-	-	-	-	6	93
80.3	1	9	-	-	-	-	-	-	1	9
80.4	37	89	22	89	-	-	1	2	60	180

Tavola 3.1 segue - Imprese e addetti secondo la forma giuridica per sezione, sottosezione, divisione e gruppo di attività economica, classe di addetti e tipo di comune

ATTIVITÀ ECONOMICHE CLASSI DI ADDETTI TIPO DI COMUNE	IMPRESE INDIVIDUALI		SOCIETÀ		AZIENDE MUNICIPALIZ- ZATE, PROVINCIALIZZATE, REGIONALIZZATE		ALTRE FORME		TOTALE	
	N.	Addetti	N.	Addetti	N.	Addetti	N.	Addetti	N.	Addetti
N SANITÀ E ALTRI SERVIZI SOCIALI	957	1.300	118	1.476	-	-	11	77	1.086	2.853
85	957	1.300	118	1.476	-	-	11	77	1.086	2.853
85.1	938	1.280	101	1.066	-	-	10	37	1.049	2.383
85.2	17	17	1	1	-	-	-	-	18	18
85.3	2	3	16	409	-	-	1	40	19	452
O ALTRI SERVIZI PUBBLICI, SOCIALI E PERSONALI	1.385	1.846	85	290	-	-	-	-	1.470	2.136
90	5	46	2	15	-	-	-	-	7	61
90.0	5	46	2	15	-	-	-	-	7	61
92	166	239	57	219	-	-	-	-	223	458
92.1	7	17	2	6	-	-	-	-	9	23
92.2	20	32	20	104	-	-	-	-	40	136
92.3	79	106	14	52	-	-	-	-	93	158
92.4	2	2	-	-	-	-	-	-	2	2
92.5	-	-	-	-	-	-	-	-	-	-
92.6	36	53	12	30	-	-	-	-	48	83
92.7	22	29	9	27	-	-	-	-	31	56
93	1.214	1.561	26	56	-	-	-	-	1.240	1.617
93.0	1.214	1.561	26	56	-	-	-	-	1.240	1.617
TOTALE	20.397	34.165	3.049	19.217	2	299	56	285	23.504	53.966
di cui imprese:										
- artigiane	5.237	9.601	411	1.606	-	-	-	-	5.648	11.207
- dell'industria in senso stretto (a)	2.139	4.505	516	5.316	-	-	2	68	2.657	9.889
- dei servizi	17.119	26.006	2.333	11.830	2	299	52	212	19.506	38.347
CLASSE DI ADDETTI										
1	14.191	14.191	514	514	-	-	1	1	14.706	14.706
2	3.467	6.934	791	1.582	-	-	29	58	4.287	8.574
3 - 5	2.239	8.034	989	3.707	-	-	17	59	3.245	11.800
6 - 9	355	2.442	376	2.709	-	-	3	19	734	5.170
10 - 19	113	1.459	233	3.003	1	18	3	34	350	4.514
20 - 49	29	808	114	3.279	-	-	2	60	145	4.147
50 - 99	2	148	17	1.111	-	-	1	54	20	1.313
100 - 199	1	149	9	1.274	-	-	-	-	10	1.423
200 - 499	-	-	5	1.383	1	281	-	-	3	1.664
500 - 999	-	-	1	655	-	-	-	-	1	655
1.000 e più	-	-	-	-	-	-	-	-	-	-
TOTALE	20.397	34.165	3.049	19.217	2	299	56	285	23.504	53.966
TIPO DI COMUNE										
- Comune capoluogo	5.321	10.135	1.051	8.714	1	281	29	200	6.402	19.330
- Altri comuni	15.076	24.030	1.998	10.503	1	18	27	85	17.102	34.636
TOTALE	20.397	34.165	3.049	19.217	2	299	56	285	23.504	53.966

(a) Comprende le sezioni di attività: C - Estrazione di minerali; D - Attività manifatturiere; E - Produzione e distribuzione di energia elettrica, gas e acqua

Tavola 3.2 - Società e addetti secondo la forma giuridica per sezione, sottosezione, divisione e gruppo di attività economica, classe di addetti e tipo di comune

ATTIVITÀ ECONOMICHE CLASSI DI ADDETTI TIPO DI COMUNE		SOCIETÀ											
		PER AZIONI		COOPERATIVE		IN ACCOMANDITA		A RESPONSABILITÀ LI- MITATA		IN NOME COLLETTIVO		SEMPLICI O DI FATTO	
		N.	Addetti	N.	Addetti	N.	Addetti	N.	Addetti	N.	Addetti	N.	Addetti
A	AGRICOLTURA, CACCIA E SILVICOLTURA	-	-	5	97	2	11	1	2	1	3	-	-
01		-	-	4	86	2	11	1	2	1	3	-	-
01.1		-	-	-	-	-	-	-	-	-	-	-	-
01.2		-	-	-	-	-	-	-	-	-	-	-	-
01.4		-	-	4	86	2	11	1	2	1	3	-	-
01.5		-	-	-	-	-	-	-	-	-	-	-	-
02		-	-	1	11	-	-	-	-	-	-	-	-
02.0		-	-	1	11	-	-	-	-	-	-	-	-
B	PESCA, PISCICOLTURA E SERVIZI CONNESSI	-	-	2	30	-	-	1	20	-	-	1	1
05		-	-	2	30	-	-	1	20	-	-	1	1
05.0		-	-	2	30	-	-	1	20	-	-	1	1
C	ESTRAZIONE DI MINERALI	-	-	-	-	-	-	2	27	3	17	-	-
CA	ESTRAZIONE DI MINERALI ENERGETICI	-	-	-	-	-	-	-	-	-	-	-	-
10		-	-	-	-	-	-	-	-	-	-	-	-
10.1		-	-	-	-	-	-	-	-	-	-	-	-
10.2		-	-	-	-	-	-	-	-	-	-	-	-
10.3		-	-	-	-	-	-	-	-	-	-	-	-
11		-	-	-	-	-	-	-	-	-	-	-	-
11.1		-	-	-	-	-	-	-	-	-	-	-	-
11.2		-	-	-	-	-	-	-	-	-	-	-	-
12		-	-	-	-	-	-	-	-	-	-	-	-
12.0		-	-	-	-	-	-	-	-	-	-	-	-
CB	ESTRAZIONE DI MINERALI NON ENERGETICI	-	-	-	-	-	-	2	27	3	17	-	-
13		-	-	-	-	-	-	-	-	-	-	-	-
13.1		-	-	-	-	-	-	-	-	-	-	-	-
13.2		-	-	-	-	-	-	-	-	-	-	-	-
14		-	-	-	-	-	-	2	27	3	17	-	-
14.1		-	-	-	-	-	-	1	23	1	6	-	-
14.2		-	-	-	-	-	-	1	4	2	11	-	-
14.3		-	-	-	-	-	-	-	-	-	-	-	-
14.4		-	-	-	-	-	-	-	-	-	-	-	-
14.5		-	-	-	-	-	-	-	-	-	-	-	-
D	ATTIVITÀ MANIFATTURIERE	18	2.117	35	272	67	381	106	1.027	226	1.234	59	241
DA	INDUSTRIE ALIMENTARI, DELLE BEVANDE E DEL TABACCO	6	348	20	116	28	194	42	317	65	256	26	103
15		6	348	20	116	28	194	42	317	65	256	26	103
15.1		-	-	-	-	3	31	1	2	2	7	-	-
15.2		-	-	-	-	-	-	-	-	-	-	-	-
15.3		4	151	9	43	9	46	14	108	9	41	2	45
15.4		1	12	8	61	8	47	18	136	19	61	15	31
15.5		-	-	-	-	1	33	2	11	3	9	-	-
15.6		-	-	-	-	-	-	-	-	1	3	1	3
15.7		-	-	-	-	1	2	-	-	-	-	-	-
15.8		1	185	1	6	3	16	5	46	27	123	7	19
15.9		-	-	2	6	3	19	2	14	4	12	1	5
16		-	-	-	-	-	-	-	-	-	-	-	-
16.0		-	-	-	-	-	-	-	-	-	-	-	-
DB	INDUSTRIE TESSILI E DELL'ABBIGLIAMENTO	2	258	5	79	1	3	5	115	9	43	2	26
17		2	258	-	-	1	3	3	103	2	5	1	2
17.1		-	-	-	-	-	-	1	1	-	-	-	-
17.2		-	-	-	-	-	-	-	-	-	-	-	-
17.3		-	-	-	-	-	-	-	-	-	-	-	-
17.4		-	-	-	-	-	-	1	46	-	-	-	-
17.5		1	20	-	-	-	-	-	-	1	2	-	-
17.6		-	-	-	-	-	-	-	-	1	3	1	2
17.7		1	238	-	-	1	3	1	56	-	-	-	-
18		-	-	5	79	-	-	2	12	7	38	1	24
18.1		-	-	-	-	-	-	-	-	1	3	-	-
18.2		-	-	5	79	-	-	2	12	5	33	1	24
18.3		-	-	-	-	-	-	-	-	1	2	-	-
DC	INDUSTRIE CONCIARIE, FABBRICAZIONE DI PRODOTTI IN CUOIO, PELLE E SIMILARI	1	66	-	-	-	-	-	-	-	-	-	-
19		1	66	-	-	-	-	-	-	-	-	-	-
19.1		-	-	-	-	-	-	-	-	-	-	-	-
19.2		1	66	-	-	-	-	-	-	-	-	-	-
19.3		-	-	-	-	-	-	-	-	-	-	-	-
DD	INDUSTRIA DEL LEGNO E DEI PRODOTTI IN LEGNO	1	45	1	4	1	2	7	71	27	120	7	21
20		1	45	1	4	1	2	7	71	27	120	7	21
20.1		-	-	-	-	-	-	2	25	6	29	2	6
20.2		-	-	-	-	-	-	-	-	-	-	-	-
20.3		1	45	1	4	1	2	4	39	17	60	5	15
20.4		-	-	-	-	-	-	1	7	1	24	-	-
20.5		-	-	-	-	-	-	-	-	3	7	-	-

Tavola 3.2 segue - Società e addetti secondo la forma giuridica per sezione, sottosezione, divisione e gruppo di attività economica, classe di addetti e tipo di comune

ATTIVITÀ ECONOMICHE CLASSI DI ADDETTI TIPO DI COMUNE		SOCIETÀ											
		PER AZIONI		COOPERATIVE		IN ACCOMANDITA		A RESPONSABILITÀ LI- MITATA		IN NOME COLLETTIVO		SEMPLICI O DI FATTO	
		N.	Addetti	N.	Addetti	N.	Addetti	N.	Addetti	N.	Addetti	N.	Addetti
DE	FABBRICAZIONE DELLA PASTA-CARTA, DELLA CARTA E DEI PRODOTTI DI CARTA; STAMPA ED EDITORIA	-	-	3	17	4	17	9	54	19	71	5	19
21		-	-	-	-	-	-	3	14	4	17	-	-
21.1		-	-	-	-	-	-	-	-	-	-	-	-
21.2		-	-	-	-	-	-	3	14	4	17	-	-
22		-	-	3	17	4	17	6	40	15	54	5	19
22.1		-	-	1	1	1	2	-	-	2	8	1	6
22.2		-	-	2	16	3	15	6	40	13	46	4	13
22.3		-	-	-	-	-	-	-	-	-	-	-	-
DF	FABBRICAZIONE DI COKE, RAFFINERIE DI PETROLIO, TRATTAMENTO DEI COMBUSTIBILI NUCLEARI	-	-	-	-	-	-	-	-	1	44	-	-
23		-	-	-	-	-	-	-	-	1	44	-	-
23.1		-	-	-	-	-	-	-	-	-	-	-	-
23.2		-	-	-	-	-	-	-	-	1	44	-	-
23.3		-	-	-	-	-	-	-	-	-	-	-	-
DG	FABBRICAZIONE DI PRODOTTI CHIMICI E DI FIBRE SINTETICHE E ARTIFICIALI	2	200	1	20	1	4	8	69	5	19	2	5
24		2	200	1	20	1	4	8	69	5	19	2	5
24.1		-	-	-	-	-	-	3	10	-	-	-	-
24.2		-	-	-	-	-	-	1	2	-	-	-	-
24.3		-	-	-	-	-	-	-	-	-	-	-	-
24.4		1	155	-	-	-	-	-	-	-	-	-	-
24.5		-	-	-	-	1	4	1	10	3	7	1	3
24.6		1	45	1	20	-	-	3	47	2	12	1	2
24.7		-	-	-	-	-	-	-	-	-	-	-	-
DH	FABBRICAZIONE DI ARTICOLI IN GOMMA E MATERIE PLASTICHE	-	-	-	-	2	4	5	49	4	14	1	2
25		-	-	-	-	2	4	5	49	4	14	1	2
25.1		-	-	-	-	1	2	2	18	2	8	1	2
25.2		-	-	-	-	1	2	3	31	2	6	-	-
DI	FABBRICAZIONE DI PRODOTTI DELLA LAVORAZIONE DI MINERALI NON METALLIFERI	2	149	1	10	18	110	11	141	35	321	6	39
26		2	149	1	10	18	110	11	141	35	321	6	39
26.1		-	-	-	-	2	6	1	2	2	5	1	4
26.2		-	-	-	-	-	-	-	-	-	-	-	-
26.3		-	-	-	-	-	-	-	-	-	-	-	-
26.4		2	149	-	-	-	-	1	31	5	76	1	19
26.5		-	-	-	-	1	2	1	15	1	5	-	-
26.6		-	-	1	10	12	84	6	86	10	107	1	5
26.7		-	-	-	-	3	18	2	7	16	126	3	11
26.8		-	-	-	-	-	-	-	-	1	2	-	-
DJ	PRODUZIONE DI METALLO E FABBRICAZIONE DI PRODOTTI IN METALLO	1	35	-	-	7	30	7	72	35	210	6	17
27		1	35	-	-	-	-	1	5	1	2	-	-
27.1		1	35	-	-	-	-	-	-	-	-	-	-
27.2		-	-	-	-	-	-	-	-	-	-	-	-
27.3		-	-	-	-	-	-	1	5	1	2	-	-
27.4		-	-	-	-	-	-	-	-	-	-	-	-
27.5		-	-	-	-	-	-	-	-	-	-	-	-
28		-	-	-	-	7	30	6	67	34	208	6	17
28.1		-	-	-	-	5	19	5	61	27	161	3	10
28.2		-	-	-	-	-	-	-	-	1	12	-	-
28.3		-	-	-	-	-	-	-	-	-	-	-	-
28.4		-	-	-	-	-	-	-	-	-	-	-	-
28.5		-	-	-	-	-	-	1	6	2	8	-	-
28.6		-	-	-	-	-	-	-	-	-	-	-	-
28.7		-	-	-	-	2	11	-	-	4	27	3	7
DK	FABBRICAZIONE DI MACCHINE ED APPARECCHI MECCANICI, COMPRESI L'INSTALLAZIONE, IL MONTAGGIO, LA RIPARAZIONE E LA MANUTENZIONE	1	297	-	-	-	-	1	4	4	36	1	3
29		1	297	-	-	-	-	1	4	4	36	1	3
29.1		1	297	-	-	-	-	-	-	-	-	-	-
29.2		-	-	-	-	-	-	1	4	2	17	-	-
29.3		-	-	-	-	-	-	-	-	2	19	1	3
29.4		-	-	-	-	-	-	-	-	-	-	-	-
29.5		-	-	-	-	-	-	-	-	-	-	-	-
29.6		-	-	-	-	-	-	-	-	-	-	-	-
29.7		-	-	-	-	-	-	-	-	-	-	-	-

Tavola 3.2 segue - Società e addetti secondo la forma giuridica per sezione, sottosezione, divisione e gruppo di attività economica, classe di addetti e tipo di comune

ATTIVITÀ ECONOMICHE CLASSI DI ADDETTI TIPO DI COMUNE		SOCIETÀ											
		PER AZIONI		COOPERATIVE		IN ACCOMANDITA		A RESPONSABILITÀ LI- MITATA		IN NOME COLLETTIVO		SEMPLICI O DI FATTO	
		N.	Addetti	N.	Addetti	N.	Addetti	N.	Addetti	N.	Addetti	N.	Addetti
DL	FABBRICAZIONE DI MACCHINE ELETTRICHE E DI APPARECCHIATURE ELETTRICHE ED OTTICHE	1	64	2	10	3	11	3	12	10	33	2	4
30		-	-	-	-	-	-	-	-	-	-	-	-
30.0		-	-	-	-	-	-	-	-	-	-	-	-
31		1	64	2	10	1	6	2	10	1	2	-	-
31.1		-	-	-	-	-	-	-	-	-	-	-	-
31.2		1	64	-	-	-	-	-	-	1	2	-	-
31.3		-	-	-	-	-	-	-	-	-	-	-	-
31.4		-	-	-	-	-	-	-	-	-	-	-	-
31.5		-	-	1	7	-	-	1	9	-	-	-	-
31.6		-	-	1	3	1	6	1	1	-	-	-	-
32		-	-	-	-	-	-	-	-	4	14	-	-
32.1		-	-	-	-	-	-	-	-	-	-	-	-
32.2		-	-	-	-	-	-	-	-	4	14	-	-
32.3		-	-	-	-	-	-	-	-	-	-	-	-
33		-	-	-	-	2	5	1	2	5	17	2	4
33.1		-	-	-	-	2	5	-	-	5	17	2	4
33.2		-	-	-	-	-	-	-	-	-	-	-	-
33.3		-	-	-	-	-	-	-	-	-	-	-	-
33.4		-	-	-	-	-	-	1	2	-	-	-	-
33.5		-	-	-	-	-	-	-	-	-	-	-	-
DM	FABBRICAZIONE DI MEZZI DI TRASPORTO	1	655	-	-	-	-	1	15	2	15	-	-
34		-	-	-	-	-	-	1	15	1	13	-	-
34.1		-	-	-	-	-	-	-	-	-	-	-	-
34.2		-	-	-	-	-	-	1	15	-	-	-	-
34.3		-	-	-	-	-	-	-	-	1	13	-	-
35		1	655	-	-	-	-	-	-	1	2	-	-
35.1		-	-	-	-	-	-	-	-	1	2	-	-
35.2		1	655	-	-	-	-	-	-	-	-	-	-
35.3		-	-	-	-	-	-	-	-	-	-	-	-
35.4		-	-	-	-	-	-	-	-	-	-	-	-
35.5		-	-	-	-	-	-	-	-	-	-	-	-
DN	ALTRE INDUSTRIE MANIFATTURIERE	-	-	2	16	2	6	7	108	10	52	1	2
36		-	-	1	7	2	6	7	108	10	52	1	2
36.1		-	-	1	7	2	6	6	102	7	43	-	-
36.2		-	-	-	-	-	-	-	-	2	8	-	-
36.3		-	-	-	-	-	-	-	-	-	-	-	-
36.4		-	-	-	-	-	-	-	-	-	-	-	-
36.5		-	-	-	-	-	-	-	-	-	-	-	-
36.6		-	-	-	-	-	-	1	6	1	1	1	2
37		-	-	1	9	-	-	-	-	-	-	-	-
37.1		-	-	-	-	-	-	-	-	-	-	-	-
37.2		-	-	1	9	-	-	-	-	-	-	-	-
E	PRODUZIONE E DISTRIBUZIONE DI ENERGIA ELETTRICA, GAS E ACQUA	-	-	-	-	-	-	-	-	-	-	-	-
40		-	-	-	-	-	-	-	-	-	-	-	-
40.1		-	-	-	-	-	-	-	-	-	-	-	-
40.2		-	-	-	-	-	-	-	-	-	-	-	-
40.3		-	-	-	-	-	-	-	-	-	-	-	-
41		-	-	-	-	-	-	-	-	-	-	-	-
41.0		-	-	-	-	-	-	-	-	-	-	-	-
F	COSTRUZIONI	10	256	23	182	37	242	49	786	62	421	6	20
45		10	256	23	182	37	242	49	786	62	421	6	20
45.1		-	-	-	-	1	1	-	-	1	20	-	-
45.2		9	242	20	136	27	168	39	715	40	278	4	15
45.3		1	14	2	38	8	71	5	42	17	103	2	5
45.4		-	-	1	8	1	2	5	29	3	7	-	-
45.5		-	-	-	-	-	-	-	-	1	13	-	-
G	COMMERCIO ALL'INGROSSO E AL DETTAGLIO; RIPARAZIONE DI AUTOVEICOLI, MOTOCICLI E DI BENI PERSONALI E PER LA CASA	4	58	37	288	593	1.914	196	1.395	478	1.689	165	435
50		2	22	5	47	58	311	30	261	74	215	31	72
50.1		1	5	4	45	20	158	23	206	11	36	2	3
50.2		-	-	1	2	6	39	2	12	36	112	21	53
50.3		1	17	-	-	17	53	4	26	15	45	2	4
50.4		-	-	-	-	3	12	-	-	6	10	2	4
50.5		-	-	-	-	12	49	1	17	6	12	4	8
51		1	7	23	206	138	500	72	450	101	440	8	32
51.1		-	-	3	15	9	28	9	41	9	91	3	11
51.2		-	-	2	28	10	25	4	33	8	25	3	6
51.3		-	-	14	86	51	211	25	120	37	142	-	-
51.4		-	-	3	72	42	131	18	148	24	70	-	-
51.5		1	7	-	-	21	95	9	61	14	79	2	15
51.6		-	-	1	5	5	10	6	39	9	33	-	-
51.7		-	-	-	-	-	-	1	8	-	-	-	-

Tavola 3.2 segue - Società e addetti secondo la forma giuridica per sezione, sottosezione, divisione e gruppo di attività economica, classe di addetti e tipo di comune

ATTIVITÀ ECONOMICHE CLASSI DI ADDETTI TIPO DI COMUNE	SOCIETÀ											
	PER AZIONI		COOPERATIVE		IN ACCOMANDITA		A RESPONSABILITÀ LI- MITATA		IN NOME COLLETTIVO		SEMPLICI O DI FATTO	
	N.	Addetti	N.	Addetti	N.	Addetti	N.	Addetti	N.	Addetti	N.	Addetti
52	1	29	9	35	397	1.103	94	684	303	1.034	126	331
52.1	-	-	3	3	71	223	12	279	39	187	19	45
52.2	-	-	2	10	31	80	3	31	35	118	24	54
52.3	-	-	-	-	18	37	3	21	7	14	9	24
52.4	1	29	4	22	275	752	75	352	217	697	73	206
52.5	-	-	-	-	1	8	-	-	-	-	-	-
52.6	-	-	-	-	-	-	-	-	-	-	-	-
52.7	-	-	-	-	1	3	1	1	5	18	1	2
H	3	253	9	51	79	350	23	218	67	276	24	90
55	3	253	9	51	79	350	23	218	67	276	24	90
55.1	2	71	-	-	16	130	13	151	7	35	3	23
55.2	-	-	5	36	3	13	2	4	4	9	2	14
55.3	-	-	2	12	22	81	3	24	27	89	10	29
55.4	-	-	1	1	36	117	5	39	29	143	9	24
55.5	1	182	1	2	2	9	-	-	-	-	-	-
I	1	301	8	81	19	149	16	161	28	262	6	14
60	-	-	1	9	8	75	8	91	17	224	4	7
60.1	-	-	-	-	-	-	-	-	-	-	-	-
60.2	-	-	1	9	8	75	8	91	17	224	4	7
60.3	-	-	-	-	-	-	-	-	-	-	-	-
61	1	301	1	13	-	-	-	-	-	-	-	-
61.1	1	301	1	13	-	-	-	-	-	-	-	-
61.2	-	-	-	-	-	-	-	-	-	-	-	-
62	-	-	1	4	-	-	-	-	-	-	-	-
62.1	-	-	-	-	-	-	-	-	-	-	-	-
62.2	-	-	1	4	-	-	-	-	-	-	-	-
62.3	-	-	-	-	-	-	-	-	-	-	-	-
63	-	-	4	32	11	74	8	70	11	38	2	7
63.1	-	-	2	26	-	-	2	47	1	1	-	-
63.2	-	-	1	4	1	37	1	5	5	22	1	2
63.3	-	-	1	2	9	35	4	12	2	5	1	5
63.4	-	-	-	-	1	2	1	6	3	10	-	-
64	-	-	1	23	-	-	-	-	-	-	-	-
64.1	-	-	1	23	-	-	-	-	-	-	-	-
64.2	-	-	-	-	-	-	-	-	-	-	-	-
J	11	42	7	114	31	81	9	18	20	62	10	33
65	3	31	7	114	2	4	4	7	-	-	-	-
65.1	1	18	5	108	-	-	-	-	-	-	-	-
65.2	2	13	2	6	2	4	4	7	-	-	-	-
66	-	-	-	-	-	-	-	-	-	-	-	-
66.0	-	-	-	-	-	-	-	-	-	-	-	-
67	8	11	-	-	29	77	5	11	20	62	10	33
67.1	1	1	-	-	2	4	-	-	3	13	-	-
67.2	7	10	-	-	27	73	5	11	17	49	10	33
K	5	277	37	251	65	226	58	486	50	164	31	70
70	2	4	2	15	6	8	6	12	-	-	-	-
70.1	1	3	-	-	2	2	3	7	-	-	-	-
70.2	-	-	2	15	-	-	-	-	-	-	-	-
70.3	1	1	-	-	4	6	3	5	-	-	-	-
71	-	-	-	-	3	10	3	11	2	4	-	-
71.1	-	-	-	-	-	-	-	-	-	-	-	-
71.2	-	-	-	-	-	-	1	5	-	-	-	-
71.3	-	-	-	-	3	10	1	5	-	-	-	-
71.4	-	-	-	-	-	-	1	1	2	4	-	-
72	-	-	11	73	19	51	19	113	17	50	2	6
72.1	-	-	1	14	1	5	2	16	-	-	-	-
72.2	-	-	3	12	5	18	11	58	7	20	-	-
72.3	-	-	5	28	12	27	6	39	8	26	2	6
72.4	-	-	-	-	-	-	-	-	-	-	-	-
72.5	-	-	1	9	1	1	-	-	2	4	-	-
72.6	-	-	1	10	-	-	-	-	-	-	-	-
73	-	-	-	-	-	-	1	1	-	-	-	-
73.1	-	-	-	-	-	-	1	1	-	-	-	-
73.2	-	-	-	-	-	-	-	-	-	-	-	-
74	3	273	24	163	37	157	29	349	31	110	29	64
74.1	-	-	4	10	14	44	10	49	9	25	14	30
74.2	1	5	6	42	8	37	7	27	6	22	12	30
74.3	-	-	-	-	-	-	-	-	-	-	-	-
74.4	-	-	-	-	4	14	3	8	4	7	-	-
74.5	-	-	2	5	-	-	1	41	-	-	-	-
74.6	-	-	-	-	-	-	-	-	1	13	-	-
74.7	-	-	5	40	1	2	1	177	1	1	-	-
74.8	2	268	7	66	10	60	7	47	10	42	3	4
M	-	-	3	64	8	30	4	72	12	46	13	43
80	-	-	3	64	8	30	4	72	12	46	13	43
80.1	-	-	1	35	-	-	-	-	2	6	9	32
80.2	-	-	1	19	1	4	3	66	-	-	1	4
80.3	-	-	-	-	-	-	-	-	-	-	-	-
80.4	-	-	1	10	7	26	1	6	10	40	3	7

Tavola 3.2 segue - Società e addetti secondo la forma giuridica per sezione, sottosezione, divisione e gruppo di attività economica, classe di addetti e tipo di comune

ATTIVITÀ ECONOMICHE CLASSI DI ADDETTI TIPO DI COMUNE		SOCIETÀ											
		PER AZIONI		COOPERATIVE		IN ACCOMANDITA		A RESPONSABILITÀ LI- MITATA		IN NOME COLLETTIVO		SEMPLICI O DI FATTO	
		N.	Addetti	N.	Addetti	N.	Addetti	N.	Addetti	N.	Addetti	N.	Addetti
N	SANITÀ E ALTRI SERVIZI SOCIALI	1	89	18	434	21	84	37	345	20	425	21	99
85		1	89	18	434	21	84	37	345	20	425	21	99
85.1		1	89	4	38	20	83	36	340	20	425	20	91
85.2		-	-	-	-	1	1	-	-	-	-	-	-
85.3		-	-	14	396	-	-	1	5	-	-	1	8
O	ALTRI SERVIZI PUBBLICI, SOCIALI E PERSONALI	1	6	12	75	14	31	8	44	27	83	23	51
90		-	-	1	5	-	-	-	-	1	10	-	-
90.0		-	-	1	5	-	-	-	-	1	10	-	-
92		1	6	11	70	12	28	7	43	13	37	13	35
92.1		-	-	-	-	-	-	-	-	-	-	2	6
92.2		-	-	4	54	7	14	3	17	6	19	-	-
92.3		-	-	2	8	3	11	4	26	2	3	3	4
92.4		-	-	-	-	-	-	-	-	-	-	-	-
92.5		-	-	-	-	-	-	-	-	-	-	-	-
92.6		1	6	-	-	2	3	-	-	4	11	5	10
92.7		-	-	5	8	-	-	-	-	1	4	3	15
93		-	-	-	-	2	3	1	1	13	36	10	16
93.0		-	-	-	-	2	3	1	1	13	36	10	16
TOTALE		54	3.399	196	1.939	936	3.499	510	4.601	994	4.682	359	1.097
di cui imprese:													
- artigiane		-	-	15	100	-	-	-	-	304	1.236	92	270
- dell'industria in senso stretto (a)		18	2.117	35	272	67	381	108	1.054	229	1.251	59	241
- dei servizi		26	1.026	131	1.358	830	2.865	351	2.739	702	3.007	293	835
CLASSE DI ADDETTI													
1		8	8	35	35	223	223	62	62	114	114	72	72
2		4	8	18	36	229	458	81	162	315	630	144	288
3 - 5		6	26	44	172	332	1.237	134	518	359	1.334	114	420
6 - 9		3	21	39	303	94	656	91	669	128	923	21	137
10 - 19		5	75	37	456	44	556	85	1.130	58	730	4	56
20 - 49		12	402	18	533	14	369	49	1.390	17	461	4	124
50 - 99		6	408	4	274	-	-	5	284	2	145	-	-
100 - 199		5	758	1	130	-	-	3	386	-	-	-	-
200 - 499		4	1.038	-	-	-	-	-	-	1	345	-	-
500 - 999		1	655	-	-	-	-	-	-	-	-	-	-
1.000 e più		-	-	-	-	-	-	-	-	-	-	-	-
TOTALE		54	3.399	196	1.939	936	3.499	510	4.601	994	4.682	359	1.097
TIPO DI COMUNE													
- Comune capoluogo		28	1.974	62	743	245	1.199	276	2.629	331	1.831	109	338
- Altri comuni		26	1.425	134	1.196	691	2.300	234	1.972	663	2.851	250	759
TOTALE		54	3.399	196	1.939	936	3.499	510	4.601	994	4.682	359	1.097

(a) Comprende le sezioni di attività: C - Estrazione di minerali; D - Attività manifatturiere; E - Produzione e distribuzione di energia elettrica, gas e acqua

Tavola 3.3 - Imprese per classe di addetti, sezione, sottosezione, divisione, gruppo di attività economica e tipo di comune

ATTIVITÀ ECONOMICHE TIPO DI COMUNE	CLASSI DI ADDETTI											Totale
	1	2	3 - 5	6 - 9	10 - 19	20 - 49	50 - 99	100 - 199	200 - 499	500 - 999	1.000 e più	
A AGRICOLTURA, CACCIA E SILVICOLTURA	40	8	12	6	5	-	1	-	-	-	-	72
01	20	4	7	4	2	-	1	-	-	-	-	38
01.1	1	1	-	1	-	-	-	-	-	-	-	3
01.2	-	-	-	-	-	-	-	-	-	-	-	-
01.4	19	3	7	3	2	-	1	-	-	-	-	35
01.5	-	-	-	-	-	-	-	-	-	-	-	-
02	20	4	5	2	3	-	-	-	-	-	-	34
02.0	20	4	5	2	3	-	-	-	-	-	-	34
B PESCA, PISCICOLTURA E SERVIZI CONNESSI	56	6	61	3	-	2	-	-	-	-	-	128
05	56	6	61	3	-	2	-	-	-	-	-	128
05.0	56	6	61	3	-	2	-	-	-	-	-	128
C ESTRAZIONE DI MINERALI	4	2	3	2	-	1	-	-	-	-	-	12
CA ESTRAZIONE DI MINERALI ENERGETICI	-	-	-	-	-	-	-	-	-	-	-	-
10	-	-	-	-	-	-	-	-	-	-	-	-
10.1	-	-	-	-	-	-	-	-	-	-	-	-
10.2	-	-	-	-	-	-	-	-	-	-	-	-
10.3	-	-	-	-	-	-	-	-	-	-	-	-
11	-	-	-	-	-	-	-	-	-	-	-	-
11.1	-	-	-	-	-	-	-	-	-	-	-	-
11.2	-	-	-	-	-	-	-	-	-	-	-	-
12	-	-	-	-	-	-	-	-	-	-	-	-
12.0	-	-	-	-	-	-	-	-	-	-	-	-
CB ESTRAZIONE DI MINERALI NON ENERGETICI	4	2	3	2	-	1	-	-	-	-	-	12
13	-	-	-	-	-	-	-	-	-	-	-	-
13.1	-	-	-	-	-	-	-	-	-	-	-	-
13.2	-	-	-	-	-	-	-	-	-	-	-	-
14	4	2	3	2	-	1	-	-	-	-	-	12
14.1	1	1	-	1	-	1	-	-	-	-	-	4
14.2	3	1	3	1	-	-	-	-	-	-	-	8
14.3	-	-	-	-	-	-	-	-	-	-	-	-
14.4	-	-	-	-	-	-	-	-	-	-	-	-
14.5	-	-	-	-	-	-	-	-	-	-	-	-
D ATTIVITÀ MANIFATTURIERE	1.258	505	567	176	88	39	5	3	2	1	-	2.644
DA INDUSTRIE ALIMENTARI, DELLE BEVANDE E DEL TABACCO	361	225	274	60	26	12	1	1	-	-	-	960
15	361	225	274	60	26	12	1	1	-	-	-	960
15.1	-	2	1	1	3	-	-	-	-	-	-	7
15.2	-	-	-	-	-	-	-	-	-	-	-	-
15.3	5	9	45	13	7	4	1	-	-	-	-	84
15.4	149	85	96	17	6	4	-	-	-	-	-	357
15.5	1	4	3	2	-	1	-	-	-	-	-	11
15.6	14	11	8	1	1	-	-	-	-	-	-	35
15.7	-	1	-	-	-	-	-	-	-	-	-	1
15.8	185	106	108	25	7	3	-	1	-	-	-	435
15.9	7	7	13	1	2	-	-	-	-	-	-	30
16	-	-	-	-	-	-	-	-	-	-	-	-
16.0	-	-	-	-	-	-	-	-	-	-	-	-
DB INDUSTRIE TESSILI E DELL'ABBIGLIAMENTO	111	22	16	10	8	4	1	-	1	-	-	173
17	9	8	3	2	-	2	1	-	1	-	-	26
17.1	1	-	-	-	-	-	-	-	-	-	-	1
17.2	1	-	-	-	-	-	-	-	-	-	-	1
17.3	-	-	-	-	-	-	-	-	-	-	-	-
17.4	1	1	-	2	-	1	-	-	-	-	-	5
17.5	-	2	-	-	-	1	-	-	-	-	-	3
17.6	2	2	1	-	-	-	-	-	-	-	-	5
17.7	4	3	2	-	-	-	1	-	1	-	-	11
18	102	14	13	8	8	2	-	-	-	-	-	147
18.1	3	1	1	-	-	-	-	-	-	-	-	5
18.2	98	10	10	7	8	2	-	-	-	-	-	135
18.3	1	3	2	1	-	-	-	-	-	-	-	7
DC INDUSTRIE CONCIARIE, FABBRICAZIONE DI PRODOTTI IN CUOIO, PELLE E SIMILARI	4	2	1	-	-	-	1	-	-	-	-	8
19	4	2	1	-	-	-	1	-	-	-	-	8
19.1	-	-	-	-	-	-	-	-	-	-	-	-
19.2	4	2	1	-	-	-	1	-	-	-	-	8
19.3	-	-	-	-	-	-	-	-	-	-	-	-
DD INDUSTRIA DEL LEGNO E DEI PRODOTTI IN LEGNO	259	72	59	15	2	3	-	-	-	-	-	410
20	259	72	59	15	2	3	-	-	-	-	-	410
20.1	20	5	11	4	-	1	-	-	-	-	-	41
20.2	-	-	-	-	-	-	-	-	-	-	-	-
20.3	200	52	44	10	2	1	-	-	-	-	-	309
20.4	2	3	-	1	-	1	-	-	-	-	-	7
20.5	37	12	4	-	-	-	-	-	-	-	-	53

Tavola 3.3 segue - Imprese per classe di addetti, sezione, sottosezione, divisione, gruppo di attività economica e tipo di comune

ATTIVITÀ ECONOMICHE TIPO DI COMUNE			CLASSI DI ADDETTI										Totale		
			1	2	3 - 5	6 - 9	10 - 19	20 - 49	50 - 99	100 - 199	200 - 499	500 - 999		1.000 e più	
DE	FABBRICAZIONE DELLA PASTA-CARTA, DELLA CARTA E DEI PRODOTTI DI CARTA; STAMPA ED EDITORIA		61	19	27	9	5	1	-	-	-	-	-	-	122
21			4	4	3	2	-	-	-	-	-	-	-	-	13
21.1			-	-	-	-	-	-	-	-	-	-	-	-	-
21.2			4	4	3	2	-	-	-	-	-	-	-	-	13
22			57	15	24	7	5	1	-	-	-	-	-	-	109
22.1			5	1	3	1	-	-	-	-	-	-	-	-	10
22.2			51	14	21	6	5	1	-	-	-	-	-	-	98
22.3			1	-	-	-	-	-	-	-	-	-	-	-	1
DF	FABBRICAZIONE DI COKE, RAFFINERIE DI PETROLIO, TRATTAMENTO DEI COMBUSTIBILI NUCLEARI		-	-	-	-	-	1	-	-	-	-	-	-	1
23			-	-	-	-	-	1	-	-	-	-	-	-	1
23.1			-	-	-	-	-	-	-	-	-	-	-	-	-
23.2			-	-	-	-	-	1	-	-	-	-	-	-	1
23.3			-	-	-	-	-	-	-	-	-	-	-	-	-
DG	FABBRICAZIONE DI PRODOTTI CHIMICI E DI FIBRE SINTETICHE E ARTIFICIALI		5	5	8	3	2	3	1	1	-	-	-	-	28
24			5	5	8	3	2	3	1	1	-	-	-	-	28
24.1			-	2	2	-	-	-	-	-	-	-	-	-	4
24.2			-	1	-	-	-	-	-	-	-	-	-	-	1
24.3			-	-	-	-	-	-	-	-	-	-	-	-	-
24.4			-	-	-	-	-	-	-	1	-	-	-	-	1
24.5			2	1	3	1	1	-	-	-	-	-	-	-	8
24.6			3	1	3	2	1	3	1	-	-	-	-	-	14
24.7			-	-	-	-	-	-	-	-	-	-	-	-	-
DH	FABBRICAZIONE DI ARTICOLI IN GOMMA E MATERIE PLASTICHE		5	5	9	1	4	-	-	-	-	-	-	-	24
25			5	5	9	1	4	-	-	-	-	-	-	-	24
25.1			1	2	4	1	1	-	-	-	-	-	-	-	9
25.2			4	3	5	-	3	-	-	-	-	-	-	-	15
DI	FABBRICAZIONE DI PRODOTTI DELLA LAVORAZIONE DI MINERALI NON METALLIFERI		61	33	64	31	20	7	-	1	-	-	-	-	217
26			61	33	64	31	20	7	-	1	-	-	-	-	217
26.1			14	8	8	1	1	-	-	-	-	-	-	-	32
26.2			6	3	5	2	-	-	-	-	-	-	-	-	16
26.3			-	-	-	-	-	-	-	-	-	-	-	-	-
26.4			-	-	-	-	7	3	-	1	-	-	-	-	11
26.5			1	1	1	-	1	-	-	-	-	-	-	-	4
26.6			10	3	17	16	8	3	-	-	-	-	-	-	57
26.7			29	17	33	12	3	1	-	-	-	-	-	-	95
26.8			1	1	-	-	-	-	-	-	-	-	-	-	2
DJ	PRODUZIONE DI METALLO E FABBRICAZIONE DI PRODOTTI IN METALLO		183	69	63	23	11	5	-	-	-	-	-	-	354
27			1	1	1	-	-	1	-	-	-	-	-	-	4
27.1			-	-	-	-	-	1	-	-	-	-	-	-	1
27.2			-	-	-	-	-	-	-	-	-	-	-	-	-
27.3			1	1	1	-	-	-	-	-	-	-	-	-	3
27.4			-	-	-	-	-	-	-	-	-	-	-	-	-
27.5			-	-	-	-	-	-	-	-	-	-	-	-	-
28			182	68	62	23	11	4	-	-	-	-	-	-	350
28.1			70	39	37	15	10	4	-	-	-	-	-	-	175
28.2			-	-	1	-	1	-	-	-	-	-	-	-	2
28.3			-	-	-	-	-	-	-	-	-	-	-	-	-
28.4			-	-	-	-	-	-	-	-	-	-	-	-	-
28.5			11	7	6	2	-	-	-	-	-	-	-	-	26
28.6			-	1	1	-	-	-	-	-	-	-	-	-	2
28.7			101	21	17	6	-	-	-	-	-	-	-	-	145
DK	FABBRICAZIONE DI MACCHINE ED APPARECCHI MECCANICI, COMPRESI L'INSTALLAZIONE, IL MONTAGGIO, LA RIPARAZIONE E LA MANUTENZIONE		25	2	16	4	2	-	-	-	1	-	-	-	50
29			25	2	16	4	2	-	-	-	1	-	-	-	50
29.1			-	-	2	1	-	-	-	-	1	-	-	-	4
29.2			11	2	4	1	1	-	-	-	-	-	-	-	19
29.3			5	-	8	2	1	-	-	-	-	-	-	-	16
29.4			-	-	-	-	-	-	-	-	-	-	-	-	-
29.5			9	-	2	-	-	-	-	-	-	-	-	-	11
29.6			-	-	-	-	-	-	-	-	-	-	-	-	-
29.7			-	-	-	-	-	-	-	-	-	-	-	-	-

Tavola 3.3 segue - Imprese per classe di addetti, sezione, sottosezione, divisione, gruppo di attività economica e tipo di comune

ATTIVITÀ ECONOMICHE TIPO DI COMUNE		CLASSI DI ADDETTI											Totale
		1	2	3 - 5	6 - 9	10 - 19	20 - 49	50 - 99	100 - 199	200 - 499	500 - 999	1.000 e più	
DL	FABBRICAZIONE DI MACCHINE ELETTRICHE E DI APPARECCHIATURE ELETTRICHE ED OTTICHE	94	26	21	8	1	1	1	-	-	-	-	152
30		-	-	-	-	-	-	-	-	-	-	-	-
30.0		-	-	-	-	-	-	-	-	-	-	-	-
31		14	5	5	5	1	-	1	-	-	-	-	31
31.1		1	-	1	-	-	-	-	-	-	-	-	2
31.2		1	1	-	1	-	-	1	-	-	-	-	4
31.3		-	-	-	-	-	-	-	-	-	-	-	-
31.4		1	-	-	-	-	-	-	-	-	-	-	1
31.5		3	2	3	2	1	-	-	-	-	-	-	11
31.6		8	2	1	2	-	-	-	-	-	-	-	13
32		41	9	2	1	-	-	-	-	-	-	-	53
32.1		-	-	-	-	-	-	-	-	-	-	-	-
32.2		41	9	2	1	-	-	-	-	-	-	-	53
32.3		-	-	-	-	-	-	-	-	-	-	-	-
33		39	12	14	2	-	1	-	-	-	-	-	68
33.1		29	11	11	1	-	1	-	-	-	-	-	53
33.2		-	-	1	1	-	-	-	-	-	-	-	2
33.3		-	-	-	-	-	-	-	-	-	-	-	-
33.4		10	1	2	-	-	-	-	-	-	-	-	13
33.5		-	-	-	-	-	-	-	-	-	-	-	-
DM	FABBRICAZIONE DI MEZZI DI TRASPORTO	2	3	1	-	2	-	-	-	-	1	-	9
34		-	-	-	-	2	-	-	-	-	-	-	2
34.1		-	-	-	-	-	-	-	-	-	-	-	-
34.2		-	-	-	-	1	-	-	-	-	-	-	1
34.3		-	-	-	-	1	-	-	-	-	-	-	1
35		2	3	1	-	-	-	-	-	-	1	-	7
35.1		2	3	1	-	-	-	-	-	-	-	-	6
35.2		-	-	-	-	-	-	-	-	-	1	-	1
35.3		-	-	-	-	-	-	-	-	-	-	-	-
35.4		-	-	-	-	-	-	-	-	-	-	-	-
35.5		-	-	-	-	-	-	-	-	-	-	-	-
DN	ALTRE INDUSTRIE MANIFATTURIERE	87	22	8	12	5	2	-	-	-	-	-	136
36		85	21	8	11	5	2	-	-	-	-	-	132
36.1		68	18	6	10	5	2	-	-	-	-	-	109
36.2		12	1	2	-	-	-	-	-	-	-	-	15
36.3		1	-	-	-	-	-	-	-	-	-	-	1
36.4		-	-	-	-	-	-	-	-	-	-	-	-
36.5		-	-	-	-	-	-	-	-	-	-	-	-
36.6		4	2	-	1	-	-	-	-	-	-	-	7
37		2	1	-	1	-	-	-	-	-	-	-	4
37.1		1	1	-	-	-	-	-	-	-	-	-	2
37.2		1	-	-	1	-	-	-	-	-	-	-	2
E	PRODUZIONE E DISTRIBUZIONE DI ENERGIA ELETTRICA, GAS E ACQUA	-	-	-	-	1	-	-	-	-	-	-	1
40		-	-	-	-	-	-	-	-	-	-	-	-
40.1		-	-	-	-	-	-	-	-	-	-	-	-
40.2		-	-	-	-	-	-	-	-	-	-	-	-
40.3		-	-	-	-	-	-	-	-	-	-	-	-
41		-	-	-	-	1	-	-	-	-	-	-	1
41.0		-	-	-	-	1	-	-	-	-	-	-	1
F	COSTRUZIONI	522	151	249	103	66	44	4	2	-	-	-	1.141
45		522	151	249	103	66	44	4	2	-	-	-	1.141
45.1		33	7	3	1	-	1	-	-	-	-	-	45
45.2		324	97	209	85	55	38	4	2	-	-	-	814
45.3		93	28	23	11	10	5	-	-	-	-	-	170
45.4		70	19	14	6	-	-	-	-	-	-	-	109
45.5		2	-	-	-	1	-	-	-	-	-	-	3
G	COMMERCIO ALL'INGROSSO E AL DETTAGLIO; RIPARAZIONE DI AUTOVEICOLI, MOTOCICLI E DI BENI PERSONALI E PER LA CASA	8.270	2.468	1.433	257	93	24	3	1	-	-	-	12.549
50		1.071	335	216	34	30	5	-	-	-	-	-	1.691
50.1		37	28	18	9	21	4	-	-	-	-	-	117
50.2		808	205	117	17	2	1	-	-	-	-	-	1.150
50.3		69	31	30	3	5	-	-	-	-	-	-	138
50.4		49	16	5	1	-	-	-	-	-	-	-	71
50.5		108	55	46	4	2	-	-	-	-	-	-	215
51		391	217	243	69	27	9	2	-	-	-	-	958
51.1		125	42	32	7	3	-	1	-	-	-	-	210
51.2		47	23	21	2	1	2	-	-	-	-	-	96
51.3		114	71	98	24	7	3	-	-	-	-	-	317
51.4		61	45	47	15	7	2	1	-	-	-	-	178
51.5		35	25	29	15	7	2	-	-	-	-	-	113
51.6		9	11	15	5	2	-	-	-	-	-	-	42
51.7		-	-	1	1	-	-	-	-	-	-	-	2

Tavola 3.3 segue - Imprese per classe di addetti, sezione, sottosezione, divisione, gruppo di attività economica e tipo di comune

ATTIVITÀ ECONOMICHE TIPO DI COMUNE	CLASSI DI ADDETTI											Totale
	1	2	3 - 5	6 - 9	10 - 19	20 - 49	50 - 99	100 - 199	200 - 499	500 - 999	1.000 e più	
52	6.808	1.916	974	154	36	10	1	1	-	-	-	9.900
52.1	1.231	359	168	23	12	3	1	1	-	-	-	1.798
52.2	1.182	378	144	21	1	1	-	-	-	-	-	1.727
52.3	192	79	94	24	1	-	-	-	-	-	-	390
52.4	2.706	844	506	83	22	6	-	-	-	-	-	4.167
52.5	7	1	-	1	-	-	-	-	-	-	-	9
52.6	1.315	240	47	1	-	-	-	-	-	-	-	1.603
52.7	175	15	15	1	-	-	-	-	-	-	-	206
H	698	316	325	61	29	6	1	1	-	-	-	1.437
55	698	316	325	61	29	6	1	1	-	-	-	1.437
55.1	15	15	26	14	12	3	1	-	-	-	-	86
55.2	16	7	8	3	2	-	-	-	-	-	-	36
55.3	171	109	135	16	6	-	-	-	-	-	-	437
55.4	495	184	155	27	9	3	-	-	-	-	-	873
55.5	1	1	1	1	-	-	-	1	-	-	-	5
I	326	74	54	24	17	11	1	-	2	-	-	509
60	276	42	30	17	13	7	1	-	1	-	-	387
60.1	-	-	-	-	-	-	-	-	-	-	-	-
60.2	276	42	30	17	13	7	1	-	1	-	-	387
60.3	-	-	-	-	-	-	-	-	-	-	-	-
61	-	-	-	-	1	-	-	-	1	-	-	2
61.1	-	-	-	-	1	-	-	-	1	-	-	2
61.2	-	-	-	-	-	-	-	-	-	-	-	-
62	-	-	1	-	-	-	-	-	-	-	-	1
62.1	-	-	-	-	-	-	-	-	-	-	-	-
62.2	-	-	1	-	-	-	-	-	-	-	-	1
62.3	-	-	-	-	-	-	-	-	-	-	-	-
63	50	32	23	6	3	3	-	-	-	-	-	117
63.1	12	4	2	1	2	2	-	-	-	-	-	23
63.2	19	5	7	1	-	1	-	-	-	-	-	33
63.3	12	17	9	3	1	-	-	-	-	-	-	42
63.4	7	6	5	1	-	-	-	-	-	-	-	19
64	-	-	-	1	-	1	-	-	-	-	-	2
64.1	-	-	-	1	-	1	-	-	-	-	-	2
64.2	-	-	-	-	-	-	-	-	-	-	-	-
J	173	79	62	8	1	3	-	-	-	-	-	326
65	4	1	7	2	1	3	-	-	-	-	-	18
65.1	-	-	2	-	1	3	-	-	-	-	-	6
65.2	4	1	5	2	-	-	-	-	-	-	-	12
66	-	-	-	-	-	-	-	-	-	-	-	-
66.0	-	-	-	-	-	-	-	-	-	-	-	-
67	169	78	55	6	-	-	-	-	-	-	-	308
67.1	9	4	1	1	-	-	-	-	-	-	-	15
67.2	160	74	54	5	-	-	-	-	-	-	-	293
K	1.392	283	229	34	25	4	1	2	1	-	-	1.971
70	13	6	2	-	1	-	-	-	-	-	-	22
70.1	4	-	2	-	-	-	-	-	-	-	-	6
70.2	3	-	-	-	1	-	-	-	-	-	-	4
70.3	6	6	-	-	-	-	-	-	-	-	-	12
71	22	2	6	-	1	-	-	-	-	-	-	31
71.1	-	-	-	-	-	-	-	-	-	-	-	-
71.2	-	-	1	-	-	-	-	-	-	-	-	1
71.3	3	-	4	-	1	-	-	-	-	-	-	8
71.4	19	2	1	-	-	-	-	-	-	-	-	22
72	34	18	28	7	9	-	-	-	-	-	-	96
72.1	1	-	2	-	2	-	-	-	-	-	-	5
72.2	8	5	13	4	2	-	-	-	-	-	-	32
72.3	20	11	13	2	4	-	-	-	-	-	-	50
72.4	-	-	-	-	-	-	-	-	-	-	-	-
72.5	5	2	-	1	-	-	-	-	-	-	-	8
72.6	-	-	-	-	1	-	-	-	-	-	-	1
73	5	-	-	-	-	-	-	-	-	-	-	5
73.1	5	-	-	-	-	-	-	-	-	-	-	5
73.2	-	-	-	-	-	-	-	-	-	-	-	-
74	1.318	257	193	27	14	4	1	2	1	-	-	1.817
74.1	646	136	110	8	3	1	-	-	-	-	-	904
74.2	498	73	51	5	4	-	-	-	-	-	-	631
74.3	-	-	1	-	-	-	-	-	-	-	-	1
74.4	12	4	4	1	-	-	-	-	-	-	-	21
74.5	1	-	1	-	-	1	-	-	-	-	-	3
74.6	2	-	1	1	1	-	-	1	-	-	-	6
74.7	14	7	3	5	3	-	-	1	-	-	-	33
74.8	145	37	22	7	3	2	1	-	1	-	-	218
M	41	37	64	9	5	2	-	-	-	-	-	158
80	41	37	64	9	5	2	-	-	-	-	-	158
80.1	25	21	41	2	1	1	-	-	-	-	-	91
80.2	-	-	3	-	2	1	-	-	-	-	-	6
80.3	-	-	-	1	-	-	-	-	-	-	-	1
80.4	16	16	20	6	2	-	-	-	-	-	-	60

Tavola 3.3 segue - Imprese per classe di addetti, sezione, sottosezione, divisione, gruppo di attività economica e tipo di comune

ATTIVITÀ ECONOMICHE TIPO DI COMUNE	CLASSI DI ADDETTI											Totale
	1	2	3 - 5	6 - 9	10 - 19	20 - 49	50 - 99	100 - 199	200 - 499	500 - 999	1.000 e più	
N SANITÀ E ALTRI SERVIZI SOCIALI	773	164	86	35	15	7	4	1	1	-	-	1.086
85	773	164	86	35	15	7	4	1	1	-	-	1.086
85.1	750	161	85	34	12	4	2	-	1	-	-	1.049
85.2	18	-	-	-	-	-	-	-	-	-	-	18
85.3	5	3	1	1	3	3	2	1	-	-	-	19
O ALTRI SERVIZI PUBBLICI, SOCIALI E PERSONALI	1.153	194	100	16	5	2	-	-	-	-	-	1.470
90	2	2	1	-	1	1	-	-	-	-	-	7
90.0	2	2	1	-	1	1	-	-	-	-	-	7
92	146	33	28	12	3	1	-	-	-	-	-	223
92.1	1	4	4	-	-	-	-	-	-	-	-	9
92.2	18	9	7	3	2	1	-	-	-	-	-	40
92.3	71	9	7	5	1	-	-	-	-	-	-	93
92.4	2	-	-	-	-	-	-	-	-	-	-	2
92.5	-	-	-	-	-	-	-	-	-	-	-	-
92.6	33	6	7	2	-	-	-	-	-	-	-	48
92.7	21	5	3	2	-	-	-	-	-	-	-	31
93	1.005	159	71	4	1	-	-	-	-	-	-	1.240
93.0	1.005	159	71	4	1	-	-	-	-	-	-	1.240
TOTALE	14.706	4.287	3.245	734	350	145	20	10	6	1	-	23.504
di cui imprese:												
- artigiane	3.491	1.026	860	194	63	14	-	-	-	-	-	5.648
- dell'industria in senso stretto (a)	1.262	507	570	178	89	40	5	3	2	1	-	2.657
- dei servizi	12.826	3.615	2.353	444	190	59	10	5	4	-	-	19.506
TIPO DI COMUNE												
- Comune capoluogo	3.466	1.281	1.134	285	145	70	10	7	3	1	-	6.402
- Altri comuni	11.240	3.006	2.111	449	205	75	10	3	3	-	-	17.102
TOTALE	14.706	4.287	3.245	734	350	145	20	10	6	1	-	23.504

(a) Comprende le sezioni di attività: C - Estrazione di minerali; D - Attività manifatturiere; E - Produzione e distribuzione di energia elettrica, gas e acqua

Tavola 3.4 - Addetti alle imprese per classe di addetti e sezione, sottosezione, divisione e gruppo di attività economica

ATTIVITÀ ECONOMICHE	CLASSI DI ADDETTI										Totale	
	1	2	3 - 5	6 - 9	10 - 19	20 - 49	50 - 99	100 - 199	200 - 499	500 - 999		1.000 e più
A AGRICOLTURA, CACCIA E SILVICOLTURA	40	16	43	42	61	-	64	-	-	-	-	266
01	20	8	25	29	28	-	64	-	-	-	-	174
01.1	1	2	-	6	-	-	-	-	-	-	-	9
01.2	-	-	-	-	-	-	-	-	-	-	-	-
01.4	19	6	25	23	28	-	64	-	-	-	-	165
01.5	-	-	-	-	-	-	-	-	-	-	-	-
02	20	8	18	13	33	-	-	-	-	-	-	92
02.0	20	8	18	13	33	-	-	-	-	-	-	92
B PESCA, PISCICOLTURA E SERVIZI CONNESSI	56	12	247	22	-	41	-	-	-	-	-	378
05	56	12	247	22	-	41	-	-	-	-	-	378
05.0	56	12	247	22	-	41	-	-	-	-	-	378
C ESTRAZIONE DI MINERALI	4	4	10	14	-	23	-	-	-	-	-	55
CA ESTRAZIONE DI MINERALI ENERGETICI	-	-	-	-	-	-	-	-	-	-	-	-
10	-	-	-	-	-	-	-	-	-	-	-	-
10.1	-	-	-	-	-	-	-	-	-	-	-	-
10.2	-	-	-	-	-	-	-	-	-	-	-	-
10.3	-	-	-	-	-	-	-	-	-	-	-	-
11	-	-	-	-	-	-	-	-	-	-	-	-
11.1	-	-	-	-	-	-	-	-	-	-	-	-
11.2	-	-	-	-	-	-	-	-	-	-	-	-
12	-	-	-	-	-	-	-	-	-	-	-	-
12.0	-	-	-	-	-	-	-	-	-	-	-	-
CB ESTRAZIONE DI MINERALI NON ENERGETICI	4	4	10	14	-	23	-	-	-	-	-	55
13	-	-	-	-	-	-	-	-	-	-	-	-
13.1	-	-	-	-	-	-	-	-	-	-	-	-
13.2	-	-	-	-	-	-	-	-	-	-	-	-
14	4	4	10	14	-	23	-	-	-	-	-	55
14.1	1	2	-	6	-	23	-	-	-	-	-	32
14.2	3	2	10	8	-	-	-	-	-	-	-	23
14.3	-	-	-	-	-	-	-	-	-	-	-	-
14.4	-	-	-	-	-	-	-	-	-	-	-	-
14.5	-	-	-	-	-	-	-	-	-	-	-	-
D ATTIVITÀ MANIFATTURIERE	1.258	1.010	2.071	1.255	1.147	1.145	293	451	535	655	-	9.820
DA INDUSTRIE ALIMENTARI, DELLE BEVANDE E DEL TABACCO	361	450	1.004	427	332	332	53	185	-	-	-	3.144
15	361	450	1.004	427	332	332	53	185	-	-	-	3.144
15.1	-	4	5	6	36	-	-	-	-	-	-	51
15.2	-	-	-	-	-	-	-	-	-	-	-	-
15.3	5	18	180	89	101	141	53	-	-	-	-	587
15.4	149	170	344	124	74	88	-	-	-	-	-	949
15.5	1	8	10	14	-	33	-	-	-	-	-	66
15.6	14	22	27	8	14	-	-	-	-	-	-	85
15.7	-	2	-	-	-	-	-	-	-	-	-	2
15.8	185	212	386	179	87	70	-	185	-	-	-	1.304
15.9	7	14	52	7	20	-	-	-	-	-	-	100
16	-	-	-	-	-	-	-	-	-	-	-	-
16.0	-	-	-	-	-	-	-	-	-	-	-	-
DB INDUSTRIE TESSILI E DELL'ABBIGLIAMENTO	111	44	54	72	98	130	56	-	238	-	-	803
17	9	16	9	12	-	66	56	-	238	-	-	406
17.1	1	-	-	-	-	-	-	-	-	-	-	1
17.2	1	-	-	-	-	-	-	-	-	-	-	1
17.3	-	-	-	-	-	-	-	-	-	-	-	-
17.4	1	2	-	12	-	46	-	-	-	-	-	61
17.5	-	4	-	-	-	20	-	-	-	-	-	24
17.6	2	4	3	-	-	-	-	-	-	-	-	9
17.7	4	6	6	-	-	-	56	-	238	-	-	310
18	102	28	45	60	98	64	-	-	-	-	-	397
18.1	3	2	3	-	-	-	-	-	-	-	-	8
18.2	98	20	35	54	98	64	-	-	-	-	-	369
18.3	1	6	7	6	-	-	-	-	-	-	-	20
DC INDUSTRIE CONCIARIE, FABBRICAZIONE DI PRODOTTI IN CUOIO, PELLE E SIMILARI	4	4	4	-	-	-	66	-	-	-	-	78
19	4	4	4	-	-	-	66	-	-	-	-	78
19.1	-	-	-	-	-	-	-	-	-	-	-	-
19.2	4	4	4	-	-	-	66	-	-	-	-	78
19.3	-	-	-	-	-	-	-	-	-	-	-	-
DD INDUSTRIA DEL LEGNO E DEI PRODOTTI IN LEGNO	259	144	208	103	27	90	-	-	-	-	-	831
20	259	144	208	103	27	90	-	-	-	-	-	831
20.1	20	10	42	26	-	21	-	-	-	-	-	119
20.2	-	-	-	-	-	-	-	-	-	-	-	-
20.3	200	104	153	70	27	45	-	-	-	-	-	599
20.4	2	6	-	7	-	24	-	-	-	-	-	39
20.5	37	24	13	-	-	-	-	-	-	-	-	74

Tavola 3.4 segue - Addetti alle imprese per classe di addetti e sezione, sottosezione, divisione e gruppo di attività economica

ATTIVITÀ ECONOMICHE		CLASSI DI ADDETTI										Totale	
		1	2	3 - 5	6 - 9	10 - 19	20 - 49	50 - 99	100 - 199	200 - 499	500 - 999		1.000 e più
DE	FABBRICAZIONE DELLA PASTA-CARTA, DELLA CARTA E DEI PRODOTTI DI CARTA; STAMPA ED EDITORIA	61	38	96	62	64	21	-	-	-	-	-	342
21		4	8	10	17	-	-	-	-	-	-	-	39
21.1		-	-	-	-	-	-	-	-	-	-	-	-
21.2		4	8	10	17	-	-	-	-	-	-	-	39
22		57	30	86	45	64	21	-	-	-	-	-	303
22.1		5	2	11	6	-	-	-	-	-	-	-	24
22.2		51	28	75	39	64	21	-	-	-	-	-	278
22.3		1	-	-	-	-	-	-	-	-	-	-	1
DF	FABBRICAZIONE DI COKE, RAFFINERIE DI PETROLIO, TRATTAMENTO DEI COMBUSTIBILI NUCLEARI	-	-	-	-	-	44	-	-	-	-	-	44
23		-	-	-	-	-	44	-	-	-	-	-	44
23.1		-	-	-	-	-	-	-	-	-	-	-	-
23.2		-	-	-	-	-	44	-	-	-	-	-	44
23.3		-	-	-	-	-	-	-	-	-	-	-	-
DG	FABBRICAZIONE DI PRODOTTI CHIMICI E DI FIBRE SINTETICHE E ARTIFICIALI	5	10	29	23	25	91	54	155	-	-	-	392
24		5	10	29	23	25	91	54	155	-	-	-	392
24.1		-	4	8	-	-	-	-	-	-	-	-	12
24.2		-	2	-	-	-	-	-	-	-	-	-	2
24.3		-	-	-	-	-	-	-	-	-	-	-	-
24.4		-	-	-	-	-	-	-	155	-	-	-	155
24.5		2	2	11	9	10	-	-	-	-	-	-	34
24.6		3	2	10	14	15	91	54	-	-	-	-	189
24.7		-	-	-	-	-	-	-	-	-	-	-	-
DH	FABBRICAZIONE DI ARTICOLI IN GOMMA E MATERIE PLASTICHE	5	10	35	8	60	-	-	-	-	-	-	118
25		5	10	35	8	60	-	-	-	-	-	-	118
25.1		1	4	14	8	15	-	-	-	-	-	-	42
25.2		4	6	21	-	45	-	-	-	-	-	-	76
DI	FABBRICAZIONE DI PRODOTTI DELLA LAVORAZIONE DI MINERALI NON METALLIFERI	61	66	242	226	275	223	-	111	-	-	-	1.204
26		61	66	242	226	275	223	-	111	-	-	-	1.204
26.1		14	16	29	8	13	-	-	-	-	-	-	80
26.2		6	6	19	15	-	-	-	-	-	-	-	46
26.3		-	-	-	-	-	-	-	-	-	-	-	-
26.4		-	-	-	-	108	91	-	111	-	-	-	310
26.5		1	2	5	-	15	-	-	-	-	-	-	23
26.6		10	6	65	120	99	96	-	-	-	-	-	396
26.7		29	34	124	83	40	36	-	-	-	-	-	346
26.8		1	2	-	-	-	-	-	-	-	-	-	3
DJ	PRODUZIONE DI METALLO E FABBRICAZIONE DI PRODOTTI IN METALLO	183	138	235	163	133	142	-	-	-	-	-	994
27		1	2	5	-	-	35	-	-	-	-	-	43
27.1		-	-	-	-	-	35	-	-	-	-	-	35
27.2		-	-	-	-	-	-	-	-	-	-	-	-
27.3		1	2	5	-	-	-	-	-	-	-	-	8
27.4		-	-	-	-	-	-	-	-	-	-	-	-
27.5		-	-	-	-	-	-	-	-	-	-	-	-
28		182	136	230	163	133	107	-	-	-	-	-	951
28.1		70	78	139	104	121	107	-	-	-	-	-	619
28.2		-	-	3	-	12	-	-	-	-	-	-	15
28.3		-	-	-	-	-	-	-	-	-	-	-	-
28.4		-	-	-	-	-	-	-	-	-	-	-	-
28.5		11	14	25	12	-	-	-	-	-	-	-	62
28.6		-	2	4	-	-	-	-	-	-	-	-	6
28.7		101	42	59	47	-	-	-	-	-	-	-	249
DK	FABBRICAZIONE DI MACCHINE ED APPARECCHI MECCANICI, COMPRESI L'INSTALLAZIONE, IL MONTAGGIO, LA RIPARAZIONE E LA MANUTENZIONE	25	4	63	30	24	-	-	297	-	-	-	443
29		25	4	63	30	24	-	-	297	-	-	-	443
29.1		-	-	7	9	-	-	-	297	-	-	-	313
29.2		11	4	18	8	12	-	-	-	-	-	-	53
29.3		5	-	30	13	12	-	-	-	-	-	-	60
29.4		-	-	-	-	-	-	-	-	-	-	-	-
29.5		9	-	8	-	-	-	-	-	-	-	-	17
29.6		-	-	-	-	-	-	-	-	-	-	-	-
29.7		-	-	-	-	-	-	-	-	-	-	-	-

Tavola 3.4 segue - Addetti alle imprese per classe di addetti e sezione, sottosezione, divisione e gruppo di attività economica

ATTIVITÀ ECONOMICHE		CLASSI DI ADDETTI											Totale
		1	2	3 - 5	6 - 9	10 - 19	20 - 49	50 - 99	100 - 199	200 - 499	500 - 999	1.000 e più	
DL	FABBRICAZIONE DI MACCHINE ELETTRICHE E DI APPARECCHIATURE ELETTRICHE ED OTTICHE	94	52	70	57	11	24	64	-	-	-	-	372
30		-	-	-	-	-	-	-	-	-	-	-	-
30.0		-	-	-	-	-	-	-	-	-	-	-	-
31		14	10	15	37	11	-	64	-	-	-	-	151
31.1		1	-	3	-	-	-	-	-	-	-	-	4
31.2		1	2	-	9	-	-	64	-	-	-	-	76
31.3		-	-	-	-	-	-	-	-	-	-	-	-
31.4		1	-	-	-	-	-	-	-	-	-	-	1
31.5		3	4	9	16	11	-	-	-	-	-	-	43
31.6		8	4	3	12	-	-	-	-	-	-	-	27
32		41	18	6	8	-	-	-	-	-	-	-	73
32.1		-	-	-	-	-	-	-	-	-	-	-	-
32.2		41	18	6	8	-	-	-	-	-	-	-	73
32.3		-	-	-	-	-	-	-	-	-	-	-	-
33		39	24	49	12	-	24	-	-	-	-	-	148
33.1		29	22	37	6	-	24	-	-	-	-	-	118
33.2		-	-	3	6	-	-	-	-	-	-	-	9
33.3		-	-	-	-	-	-	-	-	-	-	-	-
33.4		10	2	9	-	-	-	-	-	-	-	-	21
33.5		-	-	-	-	-	-	-	-	-	-	-	-
DM	FABBRICAZIONE DI MEZZI DI TRASPORTO	2	6	3	-	28	-	-	-	-	655	-	694
34		-	-	-	-	28	-	-	-	-	-	-	28
34.1		-	-	-	-	-	-	-	-	-	-	-	-
34.2		-	-	-	-	15	-	-	-	-	-	-	15
34.3		-	-	-	-	13	-	-	-	-	-	-	13
35		2	6	3	-	-	-	-	-	-	655	-	666
35.1		2	6	3	-	-	-	-	-	-	-	-	11
35.2		-	-	-	-	-	-	-	-	-	655	-	655
35.3		-	-	-	-	-	-	-	-	-	-	-	-
35.4		-	-	-	-	-	-	-	-	-	-	-	-
35.5		-	-	-	-	-	-	-	-	-	-	-	-
DN	ALTRE INDUSTRIE MANIFATTURIERE	87	44	28	84	70	48	-	-	-	-	-	361
36		85	42	28	75	70	48	-	-	-	-	-	348
36.1		68	36	20	69	70	48	-	-	-	-	-	311
36.2		12	2	8	-	-	-	-	-	-	-	-	22
36.3		1	-	-	-	-	-	-	-	-	-	-	1
36.4		-	-	-	-	-	-	-	-	-	-	-	-
36.5		-	-	-	-	-	-	-	-	-	-	-	-
36.6		4	4	-	6	-	-	-	-	-	-	-	14
37		2	2	-	9	-	-	-	-	-	-	-	13
37.1		1	2	-	-	-	-	-	-	-	-	-	3
37.2		1	-	-	9	-	-	-	-	-	-	-	10
E	PRODUZIONE E DISTRIBUZIONE DI ENERGIA ELETTRICA, GAS E ACQUA	-	-	-	-	14	-	-	-	-	-	-	14
40		-	-	-	-	-	-	-	-	-	-	-	-
40.1		-	-	-	-	-	-	-	-	-	-	-	-
40.2		-	-	-	-	-	-	-	-	-	-	-	-
40.3		-	-	-	-	-	-	-	-	-	-	-	-
41		-	-	-	-	14	-	-	-	-	-	-	14
41.0		-	-	-	-	14	-	-	-	-	-	-	14
F	COSTRUZIONI	522	302	923	719	870	1.275	249	226	-	-	-	5.086
45		522	302	923	719	870	1.275	249	226	-	-	-	5.086
45.1		33	14	10	8	-	20	-	-	-	-	-	85
45.2		324	194	779	587	717	1.131	249	226	-	-	-	4.207
45.3		93	56	84	80	140	124	-	-	-	-	-	577
45.4		70	38	50	44	-	-	-	-	-	-	-	202
45.5		2	-	-	-	13	-	-	-	-	-	-	15
G	COMMERCIO ALL'INGROSSO E AL DETTAGLIO; RIPARAZIONE DI AUTOVEICOLI, MOTOCICLI E DI BENI PERSONALI E PER LA CASA	8.270	4.936	5.145	1.781	1.167	574	184	108	-	-	-	22.165
50		1.071	670	769	244	407	115	-	-	-	-	-	3.276
50.1		37	56	68	64	285	94	-	-	-	-	-	604
50.2		808	410	411	122	20	21	-	-	-	-	-	1.792
50.3		69	62	108	21	66	-	-	-	-	-	-	326
50.4		49	32	18	7	-	-	-	-	-	-	-	106
50.5		108	110	164	30	36	-	-	-	-	-	-	448
51		391	434	912	478	352	219	127	-	-	-	-	2.913
51.1		125	84	119	47	39	-	64	-	-	-	-	478
51.2		47	46	77	12	11	51	-	-	-	-	-	244
51.3		114	142	369	166	88	70	-	-	-	-	-	949
51.4		61	90	177	102	87	56	63	-	-	-	-	636
51.5		35	50	112	109	100	42	-	-	-	-	-	448
51.6		9	22	55	34	27	-	-	-	-	-	-	147
51.7		-	-	3	8	-	-	-	-	-	-	-	11

Tavola 3.4 segue - Addetti alle imprese per classe di addetti e sezione, sottosezione, divisione e gruppo di attività economica

ATTIVITÀ ECONOMICHE	CLASSI DI ADDETTI										Totale	
	1	2	3 - 5	6 - 9	10 - 19	20 - 49	50 - 99	100 - 199	200 - 499	500 - 999		1.000 e più
52	6.808	3.832	3.464	1.059	408	240	57	108	-	-	-	15.976
52.1	1.231	718	579	153	139	73	57	108	-	-	-	3.058
52.2	1.182	756	510	143	11	23	-	-	-	-	-	2.625
52.3	192	158	350	165	13	-	-	-	-	-	-	878
52.4	2.706	1.688	1.820	578	245	144	-	-	-	-	-	7.181
52.5	7	2	-	8	-	-	-	-	-	-	-	17
52.6	1.315	480	151	6	-	-	-	-	-	-	-	1.952
52.7	175	30	54	6	-	-	-	-	-	-	-	265
H ALBERGHI E RISTORANTI	698	632	1.198	433	376	188	70	182	-	-	-	3.777
55	698	632	1.198	433	376	188	70	182	-	-	-	3.777
55.1	15	30	99	101	161	102	70	-	-	-	-	578
55.2	16	14	33	22	29	-	-	-	-	-	-	114
55.3	171	218	506	114	74	-	-	-	-	-	-	1.083
55.4	495	368	557	190	112	86	-	-	-	-	-	1.808
55.5	1	2	3	6	-	-	-	182	-	-	-	194
I TRASPORTI, MAGAZZINAGGIO E COMUNICAZIONI	326	148	206	176	228	289	81	-	582	-	-	2.036
60	276	84	114	125	173	171	81	-	281	-	-	1.305
60.1	-	-	-	-	-	-	-	-	-	-	-	-
60.2	276	84	114	125	173	171	81	-	281	-	-	1.305
60.3	-	-	-	-	-	-	-	-	-	-	-	-
61	-	-	-	-	-	13	-	-	-	301	-	314
61.1	-	-	-	-	-	13	-	-	-	301	-	314
61.2	-	-	-	-	-	-	-	-	-	-	-	-
62	-	-	4	-	-	-	-	-	-	-	-	4
62.1	-	-	-	-	-	-	-	-	-	-	-	-
62.2	-	-	4	-	-	-	-	-	-	-	-	4
62.3	-	-	-	-	-	-	-	-	-	-	-	-
63	50	64	88	44	42	95	-	-	-	-	-	383
63.1	12	8	8	9	26	58	-	-	-	-	-	121
63.2	19	10	28	9	-	37	-	-	-	-	-	103
63.3	12	34	33	20	16	-	-	-	-	-	-	115
63.4	7	12	19	6	-	-	-	-	-	-	-	44
64	-	-	-	7	-	23	-	-	-	-	-	30
64.1	-	-	-	7	-	23	-	-	-	-	-	30
64.2	-	-	-	-	-	-	-	-	-	-	-	-
J INTERMEDIAZIONE MONETARIA E FINANZIARIA	173	158	227	55	18	99	-	-	-	-	-	730
65	4	2	27	14	18	99	-	-	-	-	-	164
65.1	-	-	9	-	18	99	-	-	-	-	-	126
65.2	4	2	18	14	-	-	-	-	-	-	-	38
66	-	-	-	-	-	-	-	-	-	-	-	-
66.0	-	-	-	-	-	-	-	-	-	-	-	-
67	169	156	200	41	-	-	-	-	-	-	-	566
67.1	9	8	3	8	-	-	-	-	-	-	-	28
67.2	160	148	197	33	-	-	-	-	-	-	-	538
K ATTIVITÀ IMMOBILIARI, NOLEGGIO, INFORMATICA, RICERCA, ALTRE ATTIVITÀ PROFESSIONALI ED IMPRENDITORIALI	1.392	566	821	254	325	139	66	326	202	-	-	4.091
70	13	12	8	-	14	-	-	-	-	-	-	47
70.1	4	-	8	-	-	-	-	-	-	-	-	12
70.2	3	-	-	-	14	-	-	-	-	-	-	17
70.3	6	12	-	-	-	-	-	-	-	-	-	18
71	22	4	23	-	14	-	-	-	-	-	-	63
71.1	-	-	-	-	-	-	-	-	-	-	-	-
71.2	-	-	5	-	-	-	-	-	-	-	-	5
71.3	3	-	15	-	14	-	-	-	-	-	-	32
71.4	19	4	3	-	-	-	-	-	-	-	-	26
72	34	36	103	52	114	-	-	-	-	-	-	339
72.1	1	-	10	-	25	-	-	-	-	-	-	36
72.2	8	10	45	29	24	-	-	-	-	-	-	116
72.3	20	22	48	14	55	-	-	-	-	-	-	159
72.4	-	-	-	-	-	-	-	-	-	-	-	-
72.5	5	4	-	9	-	-	-	-	-	-	-	18
72.6	-	-	-	-	10	-	-	-	-	-	-	10
73	5	-	-	-	-	-	-	-	-	-	-	5
73.1	5	-	-	-	-	-	-	-	-	-	-	5
73.2	-	-	-	-	-	-	-	-	-	-	-	-
74	1.318	514	687	202	183	139	66	326	202	-	-	3.637
74.1	646	272	393	51	38	22	-	-	-	-	-	1.422
74.2	498	146	178	42	46	-	-	-	-	-	-	910
74.3	-	-	3	-	-	-	-	-	-	-	-	3
74.4	12	8	12	8	-	-	-	-	-	-	-	40
74.5	1	-	4	-	-	41	-	-	-	-	-	46
74.6	2	-	3	9	13	-	-	149	-	-	-	176
74.7	14	14	13	40	45	-	-	177	-	-	-	303
74.8	145	74	81	52	41	76	66	-	202	-	-	737
M ISTRUZIONE	41	74	237	59	68	80	-	-	-	-	-	559
80	41	74	237	59	68	80	-	-	-	-	-	559
80.1	25	42	151	14	10	35	-	-	-	-	-	277
80.2	-	-	13	-	35	45	-	-	-	-	-	93
80.3	-	-	-	9	-	-	-	-	-	-	-	9
80.4	16	32	73	36	23	-	-	-	-	-	-	180

Tavola 3.4 segue - Addetti alle imprese per classe di addetti e sezione, sottosezione, divisione e gruppo di attività economica

ATTIVITÀ ECONOMICHE	CLASSI DI ADDETTI											Totale
	1	2	3 - 5	6 - 9	10 - 19	20 - 49	50 - 99	100 - 199	200 - 499	500 - 999	1.000 e più	
N SANITÀ E ALTRI SERVIZI SOCIALI	773	328	318	252	180	221	306	130	345	-	-	2.853
85	773	328	318	252	180	221	306	130	345	-	-	2.853
85.1	750	322	313	244	143	107	159	-	345	-	-	2.383
85.2	18	-	-	-	-	-	-	-	-	-	-	18
85.3	5	6	5	8	37	114	147	130	-	-	-	452
O ALTRI SERVIZI PUBBLICI, SOCIALI E PERSONALI	1.153	388	354	108	60	73	-	-	-	-	-	2.136
90	2	4	5	-	10	40	-	-	-	-	-	61
90.0	2	4	5	-	10	40	-	-	-	-	-	61
92	146	66	103	78	32	33	-	-	-	-	-	458
92.1	1	8	14	-	-	-	-	-	-	-	-	23
92.2	18	18	25	21	21	33	-	-	-	-	-	136
92.3	71	18	27	31	11	-	-	-	-	-	-	158
92.4	2	-	-	-	-	-	-	-	-	-	-	2
92.5	-	-	-	-	-	-	-	-	-	-	-	-
92.6	33	12	26	12	-	-	-	-	-	-	-	83
92.7	21	10	11	14	-	-	-	-	-	-	-	56
93	1.005	318	246	30	18	-	-	-	-	-	-	1.617
93.0	1.005	318	246	30	18	-	-	-	-	-	-	1.617
TOTALE	14.706	8.574	11.800	5.170	4.514	4.147	1.313	1.423	1.664	655	-	53.966
di cui addetti alle imprese:												
- artigiane	3.491	2.052	3.132	1.387	790	355	-	-	-	-	-	11.207
- dell'industria in senso stretto (a)	1.262	1.014	2.081	1.269	1.161	1.168	293	451	535	655	-	9.889
- dei servizi	12.826	7.230	8.506	3.118	2.422	1.663	707	746	1.129	-	-	38.347

(a) Comprende le sezioni di attività: C - Estrazione di minerali; D - Attività manifatturiere; E - Produzione e distribuzione di energia elettrica, gas e acqua

Tavola 3.5 - Imprese e unità locali dipendenti secondo la diffusione territoriale dell'impresa per sezione, sottosezione, divisione e gruppo di attività economica, classe di addetti e tipo di comune

ATTIVITÀ ECONOMICHE CLASSI DI ADDETTI TIPO DI COMUNE		IMPRESE A DIFFUSIONE													
		COMUNALE				PROVINCIALE		REGIONALE		NAZIONALE		TOTALE			
		DI CUI PLURILocalizzate				Imprese	Unità locali	Imprese	Unità locali	Imprese	Unità locali	Imprese	Unità locali	Imprese	Unità locali
		Imprese	Unità locali	Imprese	Unità locali										
A	AGRICOLTURA, CACCIA E SILVICOLTURA	67	71	4	8	5	29	-	-	-	-	72	100		
01		36	36	-	-	2	23	-	-	-	-	38	59		
01.1		2	2	-	-	1	2	-	-	-	-	3	4		
01.2		-	-	-	-	-	-	-	-	-	-	-	-		
01.4		34	34	-	-	1	21	-	-	-	-	35	55		
01.5		-	-	-	-	-	-	-	-	-	-	-	-		
02		31	35	4	8	3	6	-	-	-	-	34	41		
02.0		31	35	4	8	3	6	-	-	-	-	34	41		
B	PESCA, PISCICOLTURA E SERVIZI CONNESSI	128	133	5	10	-	-	-	-	-	-	128	133		
05		128	133	5	10	-	-	-	-	-	-	128	133		
05.0		128	133	5	10	-	-	-	-	-	-	128	133		
C	ESTRAZIONE DI MINERALI	11	12	1	2	1	2	-	-	-	-	12	14		
CA	ESTRAZIONE DI MINERALI ENERGETICI	-	-	-	-	-	-	-	-	-	-	-	-		
10		-	-	-	-	-	-	-	-	-	-	-	-		
10.1		-	-	-	-	-	-	-	-	-	-	-	-		
10.2		-	-	-	-	-	-	-	-	-	-	-	-		
10.3		-	-	-	-	-	-	-	-	-	-	-	-		
11		-	-	-	-	-	-	-	-	-	-	-	-		
11.1		-	-	-	-	-	-	-	-	-	-	-	-		
11.2		-	-	-	-	-	-	-	-	-	-	-	-		
12		-	-	-	-	-	-	-	-	-	-	-	-		
12.0		-	-	-	-	-	-	-	-	-	-	-	-		
CB	ESTRAZIONE DI MINERALI NON ENERGETICI	11	12	1	2	1	2	-	-	-	-	12	14		
13		-	-	-	-	-	-	-	-	-	-	-	-		
13.1		-	-	-	-	-	-	-	-	-	-	-	-		
13.2		-	-	-	-	-	-	-	-	-	-	-	-		
14		11	12	1	2	1	2	-	-	-	-	12	14		
14.1		3	3	-	-	1	2	-	-	-	-	4	5		
14.2		8	9	1	2	-	-	-	-	-	-	8	9		
14.3		-	-	-	-	-	-	-	-	-	-	-	-		
14.4		-	-	-	-	-	-	-	-	-	-	-	-		
14.5		-	-	-	-	-	-	-	-	-	-	-	-		
D	ATTIVITÀ MANIFATTURIERE	2.601	2.711	100	210	27	60	5	15	11	23	2.644	2.809		
DA	INDUSTRIE ALIMENTARI, DELLE BEVANDE E DEL TABACCO	946	986	35	75	8	16	2	4	4	8	960	1.014		
15		946	986	35	75	8	16	2	4	4	8	960	1.014		
15.1		7	8	1	2	-	-	-	-	-	-	7	8		
15.2		-	-	-	-	-	-	-	-	-	-	-	-		
15.3		82	83	1	2	1	2	-	-	1	2	84	87		
15.4		353	362	8	17	2	4	1	2	1	2	357	370		
15.5		9	9	-	-	-	-	1	2	1	2	11	13		
15.6		34	37	2	5	1	2	-	-	-	-	35	39		
15.7		1	1	-	-	-	-	-	-	-	-	1	1		
15.8		430	454	22	46	4	8	-	-	1	2	435	464		
15.9		30	32	1	3	-	-	-	-	-	-	30	32		
16		-	-	-	-	-	-	-	-	-	-	-	-		
16.0		-	-	-	-	-	-	-	-	-	-	-	-		
DB	INDUSTRIE TESSILI E DELL'ABBIGLIAMENTO	170	178	8	16	-	-	1	2	2	5	173	185		
17		23	26	3	6	-	-	1	2	2	5	26	33		
17.1		1	1	-	-	-	-	-	-	-	-	1	1		
17.2		1	1	-	-	-	-	-	-	-	-	1	1		
17.3		-	-	-	-	-	-	-	-	-	-	-	-		
17.4		4	5	1	2	-	-	-	-	1	3	5	8		
17.5		3	3	-	-	-	-	-	-	-	-	3	3		
17.6		5	6	1	2	-	-	-	-	-	-	5	6		
17.7		9	10	1	2	-	-	1	2	1	2	11	14		
18		147	152	5	10	-	-	-	-	-	-	147	152		
18.1		5	6	1	2	-	-	-	-	-	-	5	6		
18.2		135	139	4	8	-	-	-	-	-	-	135	139		
18.3		7	7	-	-	-	-	-	-	-	-	7	7		
DC	INDUSTRIE CONCIARIE, FABBRICAZIONE DI PRODOTTI IN CUOIO, PELLE E SIMILARI	8	8	-	-	-	-	-	-	-	-	8	8		
19		8	8	-	-	-	-	-	-	-	-	8	8		
19.1		-	-	-	-	-	-	-	-	-	-	-	-		
19.2		8	8	-	-	-	-	-	-	-	-	8	8		
19.3		-	-	-	-	-	-	-	-	-	-	-	-		
DD	INDUSTRIA DEL LEGNO E DEI PRODOTTI IN LEGNO	409	421	12	24	1	2	-	-	-	-	410	423		
20		409	421	12	24	1	2	-	-	-	-	410	423		
20.1		40	41	1	2	1	2	-	-	-	-	41	43		
20.2		-	-	-	-	-	-	-	-	-	-	-	-		
20.3		309	318	9	18	-	-	-	-	-	-	309	318		
20.4		7	7	-	-	-	-	-	-	-	-	7	7		
20.5		53	55	2	4	-	-	-	-	-	-	53	55		

Tavola 3.5 segue - Imprese e unità locali dipendenti secondo la diffusione territoriale dell'impresa per sezione, sotto-sezione, divisione e gruppo di attività economica, classe di addetti e tipo di comune

		IMPRESE A DIFFUSIONE											
		COMUNALE				PROVINCIALE		REGIONALE		NAZIONALE		TOTALE	
ATTIVITÀ ECONOMICHE CLASSI DI ADDETTI TIPO DI COMUNE		DI CUI PLURILocalizzate											
		Imprese	Unità locali	Imprese	Unità locali	Imprese	Unità locali	Imprese	Unità locali	Imprese	Unità locali	Imprese	Unità locali
DE	FABBRICAZIONE DELLA PASTA-CARTA, DELLA CARTA E DEI PRODOTTI DI CARTA; STAMPA ED EDITORIA	122	126	4	8	-	-	-	-	-	-	122	126
21		13	13	-	-	-	-	-	-	-	-	13	13
21.1		-	-	-	-	-	-	-	-	-	-	-	-
21.2		13	13	-	-	-	-	-	-	-	-	13	13
22		109	113	4	8	-	-	-	-	-	-	109	113
22.1		10	11	1	2	-	-	-	-	-	-	10	11
22.2		98	101	3	6	-	-	-	-	-	-	98	101
22.3		1	1	-	-	-	-	-	-	-	-	1	1
DF	FABBRICAZIONE DI COKE, RAFFINERIE DI PETROLIO, TRATTAMENTO DEI COMBUSTIBILI NUCLEARI	1	1	-	-	-	-	-	-	-	-	1	1
23		1	1	-	-	-	-	-	-	-	-	1	1
23.1		-	-	-	-	-	-	-	-	-	-	-	-
23.2		1	1	-	-	-	-	-	-	-	-	1	1
23.3		-	-	-	-	-	-	-	-	-	-	-	-
DG	FABBRICAZIONE DI PRODOTTI CHIMICI E DI FIBRE SINTETICHE E ARTIFICIALI	25	26	1	2	1	2	-	-	2	4	28	32
24		25	26	1	2	1	2	-	-	2	4	28	32
24.1		4	4	-	-	-	-	-	-	-	-	4	4
24.2		1	1	-	-	-	-	-	-	-	-	1	1
24.3		-	-	-	-	-	-	-	-	-	-	-	-
24.4		-	-	-	-	-	-	-	-	1	2	1	2
24.5		6	6	-	-	1	2	-	-	1	2	8	10
24.6		14	15	1	2	-	-	-	-	-	-	14	15
24.7		-	-	-	-	-	-	-	-	-	-	-	-
DH	FABBRICAZIONE DI ARTICOLI IN GOMMA E MATERIE PLASTICHE	24	25	1	2	-	-	-	-	-	-	24	25
25		24	25	1	2	-	-	-	-	-	-	24	25
25.1		9	9	-	-	-	-	-	-	-	-	9	9
25.2		15	16	1	2	-	-	-	-	-	-	15	16
DI	FABBRICAZIONE DI PRODOTTI DELLA LAVORAZIONE DI MINERALI NON METALLIFERI	207	227	16	36	9	23	1	2	-	-	217	252
26		207	227	16	36	9	23	1	2	-	-	217	252
26.1		32	34	2	4	-	-	-	-	-	-	32	34
26.2		15	17	2	4	1	3	-	-	-	-	16	20
26.3		-	-	-	-	-	-	-	-	-	-	-	-
26.4		11	14	3	6	-	-	-	-	-	-	11	14
26.5		3	3	-	-	1	2	-	-	-	-	4	5
26.6		53	62	6	15	3	7	1	2	-	-	57	71
26.7		91	95	3	7	4	11	-	-	-	-	95	106
26.8		2	2	-	-	-	-	-	-	-	-	2	2
DJ	PRODUZIONE DI METALLO E FABBRICAZIONE DI PRODOTTI IN METALLO	352	365	12	25	1	2	-	-	1	2	354	369
27		4	4	-	-	-	-	-	-	-	-	4	4
27.1		1	1	-	-	-	-	-	-	-	-	1	1
27.2		-	-	-	-	-	-	-	-	-	-	-	-
27.3		3	3	-	-	-	-	-	-	-	-	3	3
27.4		-	-	-	-	-	-	-	-	-	-	-	-
27.5		-	-	-	-	-	-	-	-	-	-	-	-
28		348	361	12	25	1	2	-	-	1	2	350	365
28.1		173	182	9	18	1	2	-	-	1	2	175	186
28.2		2	2	-	-	-	-	-	-	-	-	2	2
28.3		-	-	-	-	-	-	-	-	-	-	-	-
28.4		-	-	-	-	-	-	-	-	-	-	-	-
28.5		26	28	1	3	-	-	-	-	-	-	26	28
28.6		2	2	-	-	-	-	-	-	-	-	2	2
28.7		145	147	2	4	-	-	-	-	-	-	145	147
DK	FABBRICAZIONE DI MACCHINE ED APPARECCHI MECCANICI, COMPRESI L'INSTALLAZIONE, IL MONTAGGIO, LA RIPARAZIONE E LA MANUTENZIONE	48	48	-	-	2	4	-	-	-	-	50	52
29		48	48	-	-	2	4	-	-	-	-	50	52
29.1		3	3	-	-	1	2	-	-	-	-	4	5
29.2		18	18	-	-	1	2	-	-	-	-	19	20
29.3		16	16	-	-	-	-	-	-	-	-	16	16
29.4		-	-	-	-	-	-	-	-	-	-	-	-
29.5		11	11	-	-	-	-	-	-	-	-	11	11
29.6		-	-	-	-	-	-	-	-	-	-	-	-
29.7		-	-	-	-	-	-	-	-	-	-	-	-

Tavola 3.5 segue - Imprese e unità locali dipendenti secondo la diffusione territoriale dell'impresa per sezione, sotto-sezione, divisione e gruppo di attività economica, classe di addetti e tipo di comune

ATTIVITÀ ECONOMICHE CLASSI DI ADDETTI TIPO DI COMUNE		IMPRESE A DIFFUSIONE											
		COMUNALE				PROVINCIALE		REGIONALE		NAZIONALE		TOTALE	
				DI CUI PLURILocalizzate									
		Imprese	Unità locali	Imprese	Unità locali	Imprese	Unità locali	Imprese	Unità locali	Imprese	Unità locali	Imprese	Unità locali
DL	FABBRICAZIONE DI MACCHINE ELETTRICHE E DI APPARECCHIATURE ELETTRICHE ED OTTICHE	148	155	7	14	3	6	1	7	-	-	152	168
30		-	-	-	-	-	-	-	-	-	-	-	-
30.0		-	-	-	-	-	-	-	-	-	-	-	-
31		31	34	3	6	-	-	-	-	-	-	31	34
31.1		2	2	-	-	-	-	-	-	-	-	2	2
31.2		4	4	-	-	-	-	-	-	-	-	4	4
31.3		-	-	-	-	-	-	-	-	-	-	-	-
31.4		1	1	-	-	-	-	-	-	-	-	1	1
31.5		11	14	3	6	-	-	-	-	-	-	11	14
31.6		13	13	-	-	-	-	-	-	-	-	13	13
32		53	55	2	4	-	-	-	-	-	-	53	55
32.1		-	-	-	-	-	-	-	-	-	-	-	-
32.2		53	55	2	4	-	-	-	-	-	-	53	55
32.3		-	-	-	-	-	-	-	-	-	-	-	-
33		64	66	2	4	3	6	1	7	-	-	68	79
33.1		49	50	1	2	3	6	1	7	-	-	53	63
33.2		2	2	-	-	-	-	-	-	-	-	2	2
33.3		-	-	-	-	-	-	-	-	-	-	-	-
33.4		13	14	1	2	-	-	-	-	-	-	13	14
33.5		-	-	-	-	-	-	-	-	-	-	-	-
DM	FABBRICAZIONE DI MEZZI DI TRASPORTO	9	9	-	-	-	-	-	-	-	-	9	9
34		2	2	-	-	-	-	-	-	-	-	2	2
34.1		-	-	-	-	-	-	-	-	-	-	-	-
34.2		1	1	-	-	-	-	-	-	-	-	1	1
34.3		1	1	-	-	-	-	-	-	-	-	1	1
35		7	7	-	-	-	-	-	-	-	-	7	7
35.1		6	6	-	-	-	-	-	-	-	-	6	6
35.2		1	1	-	-	-	-	-	-	-	-	1	1
35.3		-	-	-	-	-	-	-	-	-	-	-	-
35.4		-	-	-	-	-	-	-	-	-	-	-	-
35.5		-	-	-	-	-	-	-	-	-	-	-	-
DN	ALTRE INDUSTRIE MANIFATTURIERE	132	136	4	8	2	5	-	-	2	4	136	145
36		128	132	4	8	2	5	-	-	2	4	132	141
36.1		106	110	4	8	2	5	-	-	1	2	109	117
36.2		15	15	-	-	-	-	-	-	-	-	15	15
36.3		1	1	-	-	-	-	-	-	-	-	1	1
36.4		-	-	-	-	-	-	-	-	-	-	-	-
36.5		-	-	-	-	-	-	-	-	-	-	-	-
36.6		6	6	-	-	-	-	-	-	1	2	7	8
37		4	4	-	-	-	-	-	-	-	-	4	4
37.1		2	2	-	-	-	-	-	-	-	-	2	2
37.2		2	2	-	-	-	-	-	-	-	-	2	2
E	PRODUZIONE E DISTRIBUZIONE DI ENERGIA ELETTRICA, GAS E ACQUA	1	1	-	-	-	-	-	-	-	-	1	1
40		-	-	-	-	-	-	-	-	-	-	-	-
40.1		-	-	-	-	-	-	-	-	-	-	-	-
40.2		-	-	-	-	-	-	-	-	-	-	-	-
40.3		-	-	-	-	-	-	-	-	-	-	-	-
41		1	1	-	-	-	-	-	-	-	-	1	1
41.0		1	1	-	-	-	-	-	-	-	-	1	1
F	CONSTRUZIONI	1.126	1.234	98	206	11	28	-	-	4	12	1.141	1.274
45		1.126	1.234	98	206	11	28	-	-	4	12	1.141	1.274
45.1		45	46	1	2	-	-	-	-	-	-	45	46
45.2		799	897	89	187	11	28	-	-	4	12	814	937
45.3		170	176	5	11	-	-	-	-	-	-	170	176
45.4		109	112	3	6	-	-	-	-	-	-	109	112
45.5		3	3	-	-	-	-	-	-	-	-	3	3
G	COMMERCIO ALL'INGROSSO E AL DETTAGLIO; RIPARAZIONE DI AUTOVEICOLI, MOTOCICLI E DI BENI PERSONALI E PER LA CASA	12.451	12.987	488	1.024	63	132	21	68	14	33	12.549	13.220
50		1.680	1.748	57	125	8	17	2	7	1	2	1.691	1.774
50.1		113	130	13	30	3	6	1	3	-	-	117	139
50.2		1.145	1.170	22	47	3	7	1	4	1	2	1.150	1.183
50.3		138	146	8	16	-	-	-	-	-	-	138	146
50.4		70	72	1	3	1	2	-	-	-	-	71	74
50.5		214	230	13	29	1	2	-	-	-	-	215	232
51		941	1.002	51	112	8	18	4	9	5	13	958	1.042
51.1		205	210	4	9	1	2	2	4	2	5	210	221
51.2		95	103	7	15	1	2	-	-	-	-	96	105
51.3		313	329	14	30	1	3	1	3	2	6	317	341
51.4		173	191	15	33	3	7	1	2	1	2	178	202
51.5		112	122	8	18	1	2	-	-	-	-	113	124
51.6		41	45	3	7	1	2	-	-	-	-	42	47
51.7		2	2	-	-	-	-	-	-	-	-	2	2

Tavola 3.5 segue - Imprese e unità locali dipendenti secondo la diffusione territoriale dell'impresa per sezione, sotto-sezione, divisione e gruppo di attività economica, classe di addetti e tipo di comune

IMPRESE A DIFFUSIONE												
ATTIVITÀ ECONOMICHE CLASSI DI ADDETTI TIPO DI COMUNE	COMUNALE											
	DI CUI PLURILocalizzate				PROVINCIALE		REGIONALE		NAZIONALE		TOTALE	
	Imprese	Unità locali	Imprese	Unità locali	Imprese	Unità locali	Imprese	Unità locali	Imprese	Unità locali	Imprese	Unità locali
52	9.830	10.237	380	787	47	97	15	52	8	18	9.900	10.404
52.1	1.792	1.894	97	199	5	10	1	10	-	-	1.798	1.914
52.2	1.714	1.793	71	150	11	22	1	2	1	2	1.727	1.819
52.3	386	395	9	18	3	7	1	2	-	-	390	404
52.4	4.120	4.336	202	418	28	58	12	38	7	16	4.167	4.448
52.5	9	9	-	-	-	-	-	-	-	-	9	9
52.6	1.603	1.603	-	-	-	-	-	-	-	-	1.603	1.603
52.7	206	207	1	2	-	-	-	-	-	-	206	207
H	ALBERGHI E RISTORANTI	1.429	1.520	75	166	5	13	-	3	15	1.437	1.548
55	1.429	1.520	75	166	5	13	-	-	3	15	1.437	1.548
55.1	86	96	9	19	-	-	-	-	-	-	86	96
55.2	35	41	4	10	1	4	-	-	-	-	36	45
55.3	435	454	15	34	1	2	-	-	1	2	437	458
55.4	869	925	47	103	3	7	-	-	1	2	873	934
55.5	4	4	-	-	-	-	-	-	1	11	5	15
I	TRASPORTI, MAGAZZINAGGIO E COMUNICAZIONI	499	522	19	42	7	18	-	3	8	509	548
60	383	401	14	32	3	9	-	-	1	2	387	412
60.1	-	-	-	-	-	-	-	-	-	-	-	-
60.2	383	401	14	32	3	9	-	-	1	2	387	412
60.3	-	-	-	-	-	-	-	-	-	-	-	-
61	1	1	-	-	-	-	-	-	1	4	2	5
61.1	1	1	-	-	-	-	-	-	1	4	2	5
61.2	-	-	-	-	-	-	-	-	-	-	-	-
62	1	1	-	-	-	-	-	-	-	-	1	1
62.1	-	-	-	-	-	-	-	-	-	-	-	-
62.2	1	1	-	-	-	-	-	-	-	-	1	1
62.3	-	-	-	-	-	-	-	-	-	-	-	-
63	112	117	5	10	4	9	-	-	1	2	117	128
63.1	23	24	1	2	-	-	-	-	-	-	23	24
63.2	33	36	3	6	-	-	-	-	-	-	33	36
63.3	37	37	-	-	4	9	-	-	1	2	42	48
63.4	19	20	1	2	-	-	-	-	-	-	19	20
64	2	2	-	-	-	-	-	-	-	-	2	2
64.1	2	2	-	-	-	-	-	-	-	-	2	2
64.2	-	-	-	-	-	-	-	-	-	-	-	-
J	INTERMEDIAZIONE MONETARIA E FINANZIARIA	315	324	8	17	11	27	-	-	-	326	351
65	14	14	-	-	4	12	-	-	-	-	18	26
65.1	2	2	-	-	4	12	-	-	-	-	6	14
65.2	12	12	-	-	-	-	-	-	-	-	12	12
66	-	-	-	-	-	-	-	-	-	-	-	-
66.0	-	-	-	-	-	-	-	-	-	-	-	-
67	301	310	8	17	7	15	-	-	-	-	308	325
67.1	15	15	-	-	-	-	-	-	-	-	15	15
67.2	286	295	8	17	7	15	-	-	-	-	293	310
K	ATTIVITÀ IMMOBILIARI, NO-LEGGIO, INFORMATICA, RICERCA, ALTRE ATTIVITÀ PROFESSIONALI ED IMPRENDITORIALI	1.939	1.977	31	69	20	54	3	7	9	1.971	2.056
70	22	22	-	-	-	-	-	-	-	-	22	22
70.1	6	6	-	-	-	-	-	-	-	-	6	6
70.2	4	4	-	-	-	-	-	-	-	-	4	4
70.3	12	12	-	-	-	-	-	-	-	-	12	12
71	31	34	2	5	-	-	-	-	-	-	31	34
71.1	-	-	-	-	-	-	-	-	-	-	-	-
71.2	1	1	-	-	-	-	-	-	-	-	1	1
71.3	8	11	2	5	-	-	-	-	-	-	8	11
71.4	22	22	-	-	-	-	-	-	-	-	22	22
72	95	97	2	4	1	2	-	-	-	-	96	99
72.1	5	5	-	-	-	-	-	-	-	-	5	5
72.2	32	33	1	2	-	-	-	-	-	-	32	33
72.3	49	50	1	2	1	2	-	-	-	-	50	52
72.4	-	-	-	-	-	-	-	-	-	-	-	-
72.5	8	8	-	-	-	-	-	-	-	-	8	8
72.6	1	1	-	-	-	-	-	-	-	-	1	1
73	5	5	-	-	-	-	-	-	-	-	5	5
73.1	5	5	-	-	-	-	-	-	-	-	5	5
73.2	-	-	-	-	-	-	-	-	-	-	-	-
74	1.786	1.819	27	60	19	52	3	7	9	18	1.817	1.896
74.1	890	898	3	11	7	14	1	2	6	12	904	926
74.2	625	637	12	24	5	10	-	-	1	2	631	649
74.3	1	1	-	-	-	-	-	-	-	-	1	1
74.4	20	21	1	2	-	-	-	-	1	2	21	23
74.5	3	4	1	2	-	-	-	-	-	-	3	4
74.6	5	5	-	-	-	-	1	3	-	-	6	8
74.7	32	34	2	4	1	4	-	-	-	-	33	38
74.8	210	219	8	17	6	24	1	2	1	2	218	247
M	ISTRUZIONE	147	156	6	15	9	22	2	4	-	158	182
80	147	156	6	15	9	22	2	4	-	-	158	182
80.1	91	95	4	8	-	-	-	-	-	-	91	95
80.2	5	5	-	-	-	-	1	2	-	-	6	7
80.3	-	-	-	-	-	-	1	2	-	-	1	2
80.4	51	56	2	7	9	22	-	-	-	-	60	78

Tavola 3.5 segue - Imprese e unità locali dipendenti secondo la diffusione territoriale dell'impresa per sezione, sotto-sezione, divisione e gruppo di attività economica, classe di addetti e tipo di comune

		IMPRESE A DIFFUSIONE											
		COMUNALE				PROVINCIALE		REGIONALE		NAZIONALE		TOTALE	
ATTIVITÀ ECONOMICHE CLASSI DI ADDETTI TIPO DI COMUNE		DI CUI PLURILocalizzate											
		Imprese	Unità locali	Imprese	Unità locali	Imprese	Unità locali	Imprese	Unità locali	Imprese	Unità locali	Imprese	Unità locali
N	SANITÀ E ALTRI SERVIZI SOCIALI	1.041	1.087	43	89	37	84	2	4	6	14	1.086	1.189
85		1.041	1.087	43	89	37	84	2	4	6	14	1.086	1.189
85.1		1.005	1.048	40	83	36	79	2	4	6	14	1.049	1.145
85.2		18	18	-	-	-	-	-	-	-	-	18	18
85.3		18	21	3	6	1	5	-	-	-	-	19	26
O	ALTRI SERVIZI PUBBLICI, SOCIALI E PERSONALI	1.461	1.494	32	65	9	21	-	-	-	-	1.470	1.515
90		7	7	-	-	-	-	-	-	-	-	7	7
90.0		7	7	-	-	-	-	-	-	-	-	7	7
92		220	231	11	22	3	6	-	-	-	-	223	237
92.1		7	7	-	-	2	4	-	-	-	-	9	11
92.2		40	43	3	6	-	-	-	-	-	-	40	43
92.3		92	97	5	10	1	2	-	-	-	-	93	99
92.4		2	2	-	-	-	-	-	-	-	-	2	2
92.5		-	-	-	-	-	-	-	-	-	-	-	-
92.6		48	49	1	2	-	-	-	-	-	-	48	49
92.7		31	33	2	4	-	-	-	-	-	-	31	33
93		1.234	1.256	21	43	6	15	-	-	-	-	1.240	1.271
93.0		1.234	1.256	21	43	6	15	-	-	-	-	1.240	1.271
TOTALE		23.216	24.229	910	1.923	205	490	33	98	50	123	23.504	24.940
di cui imprese:													
- artigiane		5.608	5.848	214	454	35	78	1	7	4	9	5.648	5.942
- dell'industria in senso stretto (a)		2.613	2.724	101	212	28	62	5	15	11	23	2.657	2.824
- dei servizi		19.282	20.067	702	1.487	161	371	28	83	35	88	19.506	20.609
CLASSE DI ADDETTI													
1		14.705	14.713	8	16	1	2	-	-	-	-	14.706	14.715
2		4.214	4.527	312	625	70	141	-	-	3	6	4.287	4.674
3 - 5		3.144	3.521	337	714	76	171	7	15	18	41	3.245	3.748
6 - 9		683	847	137	301	30	70	6	16	15	32	734	965
10 - 19		325	421	75	171	12	30	8	24	5	10	350	485
20 - 49		121	169	36	84	12	35	9	29	3	8	145	241
50 - 99		16	21	4	9	2	26	2	4	-	-	20	51
100 - 199		5	5	-	-	-	-	1	10	4	20	10	35
200 - 499		2	4	1	3	2	15	-	-	2	6	6	25
500 - 999		1	1	-	-	-	-	-	-	-	-	1	1
1.000 e più		-	-	-	-	-	-	-	-	-	-	-	-
TOTALE		23.216	24.229	910	1.923	205	490	33	98	50	123	23.504	24.940
TIPO DI COMUNE													
- Comune capoluogo		6.345	6.653	268	576	24	72	13	50	20	53	6.402	6.828
- Altri comuni		16.871	17.576	642	1.347	181	418	20	48	30	70	17.102	18.112
TOTALE		23.216	24.229	910	1.923	205	490	33	98	50	123	23.504	24.940

(a) Comprende le sezioni di attività: C - Estrazione di minerali; D - Attività manifatturiere; E - Produzione e distribuzione di energia elettrica, gas e acqua

Tavola 3.6 - Imprese e addetti secondo il numero di unità locali per sezione, sottosezione, divisione e gruppo di attività economica, classe di addetti e tipo di comune

ATTIVITÀ ECONOMICHE CLASSI DI ADDETTI TIPO DI COMUNE	IMPRESE PLURILocalizzate CON UNITÀ LOCALI											
	IMPRESE UNILocalizzate		2		3		4		5 E PIÙ		TOTALE	
	N.	Addetti	N.	Addetti	N.	Addetti	N.	Addetti	N.	Addetti	N.	Addetti
A	AGRICOLTURA, CACCIA E SILVICOLTURA											
	63	157	8	45	-	-	-	-	1	64	72	266
01	36	104	1	6	-	-	-	-	1	64	38	174
01.1	2	3	1	6	-	-	-	-	-	-	3	9
01.2	-	-	-	-	-	-	-	-	-	-	-	-
01.4	34	101	-	-	-	-	-	-	1	64	35	165
01.5	-	-	-	-	-	-	-	-	-	-	-	-
02	27	53	7	39	-	-	-	-	-	-	34	92
02.0	27	53	7	39	-	-	-	-	-	-	34	92
B	PESCA, PISCICOLTURA E SERVIZI CONNESSI											
	123	350	5	28	-	-	-	-	-	-	128	378
05	123	350	5	28	-	-	-	-	-	-	128	378
05.0	123	350	5	28	-	-	-	-	-	-	128	378
C	ESTRAZIONE DI MINERALI											
CA	ESTRAZIONE DI MINERALI ENERGETICI											
	10	24	2	31	-	-	-	-	-	-	12	55
10	-	-	-	-	-	-	-	-	-	-	-	-
10.1	-	-	-	-	-	-	-	-	-	-	-	-
10.2	-	-	-	-	-	-	-	-	-	-	-	-
10.3	-	-	-	-	-	-	-	-	-	-	-	-
11	-	-	-	-	-	-	-	-	-	-	-	-
11.1	-	-	-	-	-	-	-	-	-	-	-	-
11.2	-	-	-	-	-	-	-	-	-	-	-	-
12	-	-	-	-	-	-	-	-	-	-	-	-
12.0	-	-	-	-	-	-	-	-	-	-	-	-
CB	ESTRAZIONE DI MINERALI NON ENERGETICI											
	10	24	2	31	-	-	-	-	-	-	12	55
13	-	-	-	-	-	-	-	-	-	-	-	-
13.1	-	-	-	-	-	-	-	-	-	-	-	-
13.2	-	-	-	-	-	-	-	-	-	-	-	-
14	10	24	2	31	-	-	-	-	-	-	12	55
14.1	3	9	1	23	-	-	-	-	-	-	4	32
14.2	7	15	1	8	-	-	-	-	-	-	8	23
14.3	-	-	-	-	-	-	-	-	-	-	-	-
14.4	-	-	-	-	-	-	-	-	-	-	-	-
14.5	-	-	-	-	-	-	-	-	-	-	-	-
D	ATTIVITÀ MANIFATTURIERE											
	2.501	7.749	126	1.808	15	203	1	36	1	24	2.644	9.820
DA	INDUSTRIE ALIMENTARI, DELLE BEVANDE E DEL TABACCO											
	911	2.621	44	469	5	54	-	-	-	-	960	3.144
15	911	2.621	44	469	5	54	-	-	-	-	960	3.144
15.1	6	40	1	11	-	-	-	-	-	-	7	51
15.2	-	-	-	-	-	-	-	-	-	-	-	-
15.3	81	557	3	30	-	-	-	-	-	-	84	587
15.4	345	856	11	73	1	20	-	-	-	-	357	949
15.5	9	25	2	41	-	-	-	-	-	-	11	66
15.6	32	75	2	5	1	5	-	-	-	-	35	85
15.7	1	2	-	-	-	-	-	-	-	-	1	2
15.8	408	971	25	309	2	24	-	-	-	-	435	1.304
15.9	29	95	-	-	1	5	-	-	-	-	30	100
16	-	-	-	-	-	-	-	-	-	-	-	-
16.0	-	-	-	-	-	-	-	-	-	-	-	-
DB	INDUSTRIE TESSILI E DELL'ABBIGLIAMENTO											
	162	429	10	328	1	46	-	-	-	-	173	803
17	20	55	5	305	1	46	-	-	-	-	26	406
17.1	1	1	-	-	-	-	-	-	-	-	1	1
17.2	1	1	-	-	-	-	-	-	-	-	1	1
17.3	-	-	-	-	-	-	-	-	-	-	-	-
17.4	3	9	1	6	1	46	-	-	-	-	5	61
17.5	3	24	-	-	-	-	-	-	-	-	3	24
17.6	4	7	1	2	-	-	-	-	-	-	5	9
17.7	8	13	3	297	-	-	-	-	-	-	11	310
18	142	374	5	23	-	-	-	-	-	-	147	397
18.1	4	5	1	3	-	-	-	-	-	-	5	8
18.2	131	349	4	20	-	-	-	-	-	-	135	369
18.3	7	20	-	-	-	-	-	-	-	-	7	20
DC	INDUSTRIE CONCIARIE, FABBRICAZIONE DI PRODOTTI IN CUOIO, PELLE E SIMILARI											
	8	78	-	-	-	-	-	-	-	-	8	78
19	8	78	-	-	-	-	-	-	-	-	8	78
19.1	-	-	-	-	-	-	-	-	-	-	-	-
19.2	8	78	-	-	-	-	-	-	-	-	8	78
19.3	-	-	-	-	-	-	-	-	-	-	-	-
DD	INDUSTRIA DEL LEGNO E DEI PRODOTTI IN LEGNO											
	397	783	13	48	-	-	-	-	-	-	410	831
20	397	783	13	48	-	-	-	-	-	-	410	831
20.1	39	111	2	8	-	-	-	-	-	-	41	119
20.2	-	-	-	-	-	-	-	-	-	-	-	-
20.3	300	564	9	35	-	-	-	-	-	-	309	599
20.4	7	39	-	-	-	-	-	-	-	-	7	39
20.5	51	69	2	5	-	-	-	-	-	-	53	74

Tavola 3.6 segue - Imprese e addetti secondo il numero di unità locali per sezione, sottosezione, divisione e gruppo di attività economica, classe di addetti e tipo di comune

ATTIVITÀ ECONOMICHE CLASSI DI ADDETTI TIPO DI COMUNE	IMPRESE PLURILOCALIZZATE CON UNITÀ LOCALI												TOTALE	
	IMPRESE UNILocalizzate		2		3		4		5 E PIÙ		N.	Addetti		
	N.	Addetti	N.	Addetti	N.	Addetti	N.	Addetti	N.	Addetti				
DE FABBRICAZIONE DELLA PASTA-CARTA, DELLA CARTA E DEI PRODOTTI DI CARTA; STAMPA ED EDITORIA	118	295	4	47	-	-	-	-	-	-	122	342		
21	13	39	-	-	-	-	-	-	-	-	13	39		
21.1	-	-	-	-	-	-	-	-	-	-	-	-		
21.2	13	39	-	-	-	-	-	-	-	-	13	39		
22	105	256	4	47	-	-	-	-	-	-	109	303		
22.1	9	18	1	6	-	-	-	-	-	-	10	24		
22.2	95	237	3	41	-	-	-	-	-	-	98	278		
22.3	1	1	-	-	-	-	-	-	-	-	1	1		
DF FABBRICAZIONE DI COKE, RAFFINERIE DI PETROLIO, TRATTAMENTO DEI COMBUSTIBILI NUCLEARI	1	44	-	-	-	-	-	-	-	-	1	44		
23	1	44	-	-	-	-	-	-	-	-	1	44		
23.1	-	-	-	-	-	-	-	-	-	-	-	-		
23.2	1	44	-	-	-	-	-	-	-	-	1	44		
23.3	-	-	-	-	-	-	-	-	-	-	-	-		
DG FABBRICAZIONE DI PRODOTTI CHIMICI E DI FIBRE SINTETICHE E ARTIFICIALI	24	170	4	222	-	-	-	-	-	-	28	392		
24	24	170	4	222	-	-	-	-	-	-	28	392		
24.1	4	12	-	-	-	-	-	-	-	-	4	12		
24.2	1	2	-	-	-	-	-	-	-	-	1	2		
24.3	-	-	-	-	-	-	-	-	-	-	-	-		
24.4	-	-	1	155	-	-	-	-	-	-	1	155		
24.5	6	21	2	13	-	-	-	-	-	-	8	34		
24.6	13	135	1	54	-	-	-	-	-	-	14	189		
24.7	-	-	-	-	-	-	-	-	-	-	-	-		
DH FABBRICAZIONE DI ARTICOLI IN GOMMA E MATERIE PLASTICHE	23	100	1	18	-	-	-	-	-	-	24	118		
25	23	100	1	18	-	-	-	-	-	-	24	118		
25.1	9	42	-	-	-	-	-	-	-	-	9	42		
25.2	14	58	1	18	-	-	-	-	-	-	15	76		
DI FABBRICAZIONE DI PRODOTTI DELLA LAVORAZIONE DI MINERALI NON METALLIFERI	191	878	18	206	7	84	1	36	-	-	217	1.204		
26	191	878	18	206	7	84	1	36	-	-	217	1.204		
26.1	30	64	2	16	-	-	-	-	-	-	32	80		
26.2	13	33	2	9	1	4	-	-	-	-	16	46		
26.3	-	-	-	-	-	-	-	-	-	-	-	-		
26.4	8	244	3	66	-	-	-	-	-	-	11	310		
26.5	3	8	1	15	-	-	-	-	-	-	4	23		
26.6	47	249	6	82	4	65	-	-	-	-	57	396		
26.7	88	277	4	18	2	15	1	36	-	-	95	346		
26.8	2	3	-	-	-	-	-	-	-	-	2	3		
DJ PRODUZIONE DI METALLO E FABBRICAZIONE DI PRODOTTI IN METALLO	340	901	13	90	1	3	-	-	-	-	354	994		
27	4	43	-	-	-	-	-	-	-	-	4	43		
27.1	1	35	-	-	-	-	-	-	-	-	1	35		
27.2	-	-	-	-	-	-	-	-	-	-	-	-		
27.3	3	8	-	-	-	-	-	-	-	-	3	8		
27.4	-	-	-	-	-	-	-	-	-	-	-	-		
27.5	-	-	-	-	-	-	-	-	-	-	-	-		
28	336	858	13	90	1	3	-	-	-	-	350	951		
28.1	164	540	11	79	-	-	-	-	-	-	175	619		
28.2	2	15	-	-	-	-	-	-	-	-	2	15		
28.3	-	-	-	-	-	-	-	-	-	-	-	-		
28.4	-	-	-	-	-	-	-	-	-	-	-	-		
28.5	25	59	-	-	1	3	-	-	-	-	26	62		
28.6	2	6	-	-	-	-	-	-	-	-	2	6		
28.7	143	238	2	11	-	-	-	-	-	-	145	249		
DK FABBRICAZIONE DI MACCHINE ED APPARECCHI MECCANICI, COMPRESI L'INSTALLAZIONE, IL MONTAGGIO, LA RIPARAZIONE E LA MANUTENZIONE	48	142	2	301	-	-	-	-	-	-	50	443		
29	48	142	2	301	-	-	-	-	-	-	50	443		
29.1	3	16	1	297	-	-	-	-	-	-	4	313		
29.2	18	49	1	4	-	-	-	-	-	-	19	53		
29.3	16	60	-	-	-	-	-	-	-	-	16	60		
29.4	-	-	-	-	-	-	-	-	-	-	-	-		
29.5	11	17	-	-	-	-	-	-	-	-	11	17		
29.6	-	-	-	-	-	-	-	-	-	-	-	-		
29.7	-	-	-	-	-	-	-	-	-	-	-	-		

Tavola 3.6 segue - Imprese e addetti secondo il numero di unità locali per sezione, sottosezione, divisione e gruppo di attività economica, classe di addetti e tipo di comune

ATTIVITÀ ECONOMICHE CLASSI DI ADDETTI TIPO DI COMUNE	IMPRESE PLURILocalizzate CON UNITÀ LOCALI											
	IMPRESE UNILocalizzate		2		3		4		5 E PIÙ		TOTALE	
	N.	Addetti	N.	Addetti	N.	Addetti	N.	Addetti	N.	Addetti	N.	Addetti
DL FABBRICAZIONE DI MACCHINE ELETTRICHE E DI APPARECCHIATURE ELETTRICHE ED OTTICHE	141	301	10	47	-	-	-	-	1	24	152	372
30	-	-	-	-	-	-	-	-	-	-	-	-
30.0	-	-	-	-	-	-	-	-	-	-	-	-
31	28	124	3	27	-	-	-	-	-	-	31	151
31.1	2	4	-	-	-	-	-	-	-	-	2	4
31.2	4	76	-	-	-	-	-	-	-	-	4	76
31.3	-	-	-	-	-	-	-	-	-	-	-	-
31.4	1	1	-	-	-	-	-	-	-	-	1	1
31.5	8	16	3	27	-	-	-	-	-	-	11	43
31.6	13	27	-	-	-	-	-	-	-	-	13	27
32	51	69	2	4	-	-	-	-	-	-	53	73
32.1	-	-	-	-	-	-	-	-	-	-	-	-
32.2	51	69	2	4	-	-	-	-	-	-	53	73
32.3	-	-	-	-	-	-	-	-	-	-	-	-
33	62	108	5	16	-	-	-	-	1	24	68	148
33.1	48	83	4	11	-	-	-	-	1	24	53	118
33.2	2	9	-	-	-	-	-	-	-	-	2	9
33.3	-	-	-	-	-	-	-	-	-	-	-	-
33.4	12	16	1	5	-	-	-	-	-	-	13	21
33.5	-	-	-	-	-	-	-	-	-	-	-	-
DM FABBRICAZIONE DI MEZZI DI TRASPORTO	9	694	-	-	-	-	-	-	-	-	9	694
34	2	28	-	-	-	-	-	-	-	-	2	28
34.1	-	-	-	-	-	-	-	-	-	-	-	-
34.2	1	15	-	-	-	-	-	-	-	-	1	15
34.3	1	13	-	-	-	-	-	-	-	-	1	13
35	7	666	-	-	-	-	-	-	-	-	7	666
35.1	6	11	-	-	-	-	-	-	-	-	6	11
35.2	1	655	-	-	-	-	-	-	-	-	1	655
35.3	-	-	-	-	-	-	-	-	-	-	-	-
35.4	-	-	-	-	-	-	-	-	-	-	-	-
35.5	-	-	-	-	-	-	-	-	-	-	-	-
DN ALTRE INDUSTRIE MANIFATTURIERE	128	313	7	32	1	16	-	-	-	-	136	361
36	124	300	7	32	1	16	-	-	-	-	132	348
36.1	102	269	6	26	1	16	-	-	-	-	109	311
36.2	15	22	-	-	-	-	-	-	-	-	15	22
36.3	1	1	-	-	-	-	-	-	-	-	1	1
36.4	-	-	-	-	-	-	-	-	-	-	-	-
36.5	-	-	-	-	-	-	-	-	-	-	-	-
36.6	6	8	1	6	-	-	-	-	-	-	7	14
37	4	13	-	-	-	-	-	-	-	-	4	13
37.1	2	3	-	-	-	-	-	-	-	-	2	3
37.2	2	10	-	-	-	-	-	-	-	-	2	10
E PRODUZIONE E DISTRIBUZIONE DI ENERGIA ELETTRICA, GAS E ACQUA	1	14	-	-	-	-	-	-	-	-	1	14
40	-	-	-	-	-	-	-	-	-	-	-	-
40.1	-	-	-	-	-	-	-	-	-	-	-	-
40.2	-	-	-	-	-	-	-	-	-	-	-	-
40.3	-	-	-	-	-	-	-	-	-	-	-	-
41	1	14	-	-	-	-	-	-	-	-	1	14
41.0	1	14	-	-	-	-	-	-	-	-	1	14
F COSTRUZIONI	1.028	3.640	100	1.084	9	140	1	24	3	198	1.141	5.086
45	1.028	3.640	100	1.084	9	140	1	24	3	198	1.141	5.086
45.1	44	82	1	3	-	-	-	-	-	-	45	85
45.2	710	2.829	92	1.021	8	135	1	24	3	198	814	4.207
45.3	165	525	4	47	1	5	-	-	-	-	170	577
45.4	106	189	3	13	-	-	-	-	-	-	109	202
45.5	3	15	-	-	-	-	-	-	-	-	3	15
G COMMERCIO ALL'INGROSSO E AL DETTAGLIO; RIPARAZIONE DI AUTOVEICOLI, MOTOCICLI E DI BENI PERSONALI E PER LA CASA	11.963	19.347	522	2.171	53	437	6	56	5	154	12.549	22.165
50	1.623	2.913	56	239	10	98	1	21	1	5	1.691	3.276
50.1	100	445	12	85	5	74	-	-	-	-	117	604
50.2	1.123	1.686	24	77	1	3	1	21	1	5	1.150	1.792
50.3	130	288	8	38	-	-	-	-	-	-	138	326
50.4	69	96	1	3	1	7	-	-	-	-	71	106
50.5	201	398	11	36	3	14	-	-	-	-	215	448
51	890	2.436	54	371	13	97	-	-	1	9	958	2.913
51.1	201	384	7	86	2	8	-	-	-	-	210	478
51.2	88	224	7	17	1	3	-	-	-	-	96	244
51.3	299	816	12	72	6	61	-	-	-	-	317	949
51.4	158	481	18	141	1	5	-	-	1	9	178	636
51.5	104	383	7	48	2	17	-	-	-	-	113	448
51.6	38	137	3	7	1	3	-	-	-	-	42	147
51.7	2	11	-	-	-	-	-	-	-	-	2	11

Tavola 3.6 segue - Imprese e addetti secondo il numero di unità locali per sezione, sottosezione, divisione e gruppo di attività economica, classe di addetti e tipo di comune

ATTIVITÀ ECONOMICHE CLASSI DI ADDETTI TIPO DI COMUNE	IMPRESE PLURILOCALIZZATE CON UNITÀ LOCALI											
	IMPRESE UNILOCA- LIZZATE		2		3		4		5 E PIÙ		TOTALE	
	N.	Addetti	N.	Addetti	N.	Addetti	N.	Addetti	N.	Addetti	N.	Addetti
52	9.450	13.998	412	1.561	30	242	5	35	3	140	9.900	15.976
52.1	1.695	2.538	98	343	3	64	1	5	1	108	1.798	3.058
52.2	1.643	2.341	78	234	4	40	2	10	-	-	1.727	2.625
52.3	377	817	12	57	1	4	-	-	-	-	390	878
52.4	3.918	6.074	223	921	22	134	2	20	2	32	4.167	7.181
52.5	9	17	-	-	-	-	-	-	-	-	9	17
52.6	1.603	1.952	-	-	-	-	-	-	-	-	1.603	1.952
52.7	205	259	1	6	-	-	-	-	-	-	206	265
H ALBERGHI E RISTORANTI	1.354	3.118	66	355	13	106	3	16	1	182	1.437	3.777
55	1.354	3.118	66	355	13	106	3	16	1	182	1.437	3.777
55.1	77	482	8	84	1	12	-	-	-	-	86	578
55.2	31	94	2	6	2	9	1	5	-	-	36	114
55.3	420	1.008	14	48	2	22	1	5	-	-	437	1.083
55.4	822	1.522	42	217	8	63	1	6	-	-	873	1.808
55.5	4	12	-	-	-	-	-	-	1	182	5	194
I TRASPORTI, MAGAZZINAG- GIO E COMUNICAZIONI	480	1.511	23	159	3	32	2	325	1	9	509	2.036
60	369	1.165	14	91	2	16	1	24	1	9	387	1.305
60.1	-	-	-	-	-	-	-	-	-	-	-	-
60.2	369	1.165	14	91	2	16	1	24	1	9	387	1.305
60.3	-	-	-	-	-	-	-	-	-	-	-	-
61	1	13	-	-	-	-	1	301	-	-	2	314
61.1	1	13	-	-	-	-	1	301	-	-	2	314
61.2	-	-	-	-	-	-	-	-	-	-	-	-
62	1	4	-	-	-	-	-	-	-	-	1	4
62.1	-	-	-	-	-	-	-	-	-	-	-	-
62.2	1	4	-	-	-	-	-	-	-	-	1	4
62.3	-	-	-	-	-	-	-	-	-	-	-	-
63	107	299	9	68	1	16	-	-	-	-	117	383
63.1	22	112	1	9	-	-	-	-	-	-	23	121
63.2	30	62	3	41	-	-	-	-	-	-	33	103
63.3	37	83	4	16	1	16	-	-	-	-	42	115
63.4	18	42	1	2	-	-	-	-	-	-	19	44
64	2	30	-	-	-	-	-	-	-	-	2	30
64.1	2	30	-	-	-	-	-	-	-	-	2	30
64.2	-	-	-	-	-	-	-	-	-	-	-	-
J INTERMEDIAZIONE MONE- TARIA E FINANZIARIA	307	558	14	65	4	69	1	38	-	-	326	730
65	14	47	1	21	2	58	1	38	-	-	18	164
65.1	2	9	1	21	2	58	1	38	-	-	6	126
65.2	12	38	-	-	-	-	-	-	-	-	12	38
66	-	-	-	-	-	-	-	-	-	-	-	-
66.0	-	-	-	-	-	-	-	-	-	-	-	-
67	293	511	13	44	2	11	-	-	-	-	308	566
67.1	15	28	-	-	-	-	-	-	-	-	15	28
67.2	278	483	13	44	2	11	-	-	-	-	293	538
K ATTIVITÀ IMMOBILIARI, NO- LEGGIO, INFORMATICA, RI- CERCA, ALTRE ATTIVITÀ PROFESSIONALI ED IM- PRENDITORIALI	1.908	3.578	56	248	4	34	1	13	2	218	1.971	4.091
70	22	47	-	-	-	-	-	-	-	-	22	47
70.1	6	12	-	-	-	-	-	-	-	-	6	12
70.2	4	17	-	-	-	-	-	-	-	-	4	17
70.3	12	18	-	-	-	-	-	-	-	-	12	18
71	29	48	1	1	1	14	-	-	-	-	31	63
71.1	-	-	-	-	-	-	-	-	-	-	-	-
71.2	1	5	-	-	-	-	-	-	-	-	1	5
71.3	6	17	1	1	1	14	-	-	-	-	8	32
71.4	22	26	-	-	-	-	-	-	-	-	22	26
72	93	324	3	15	-	-	-	-	-	-	96	339
72.1	5	36	-	-	-	-	-	-	-	-	5	36
72.2	31	110	1	6	-	-	-	-	-	-	32	116
72.3	48	150	2	9	-	-	-	-	-	-	50	159
72.4	-	-	-	-	-	-	-	-	-	-	-	-
72.5	8	18	-	-	-	-	-	-	-	-	8	18
72.6	1	10	-	-	-	-	-	-	-	-	1	10
73	5	5	-	-	-	-	-	-	-	-	5	5
73.1	5	5	-	-	-	-	-	-	-	-	5	5
73.2	-	-	-	-	-	-	-	-	-	-	-	-
74	1.759	3.154	52	232	3	20	1	13	2	218	1.817	3.637
74.1	887	1.349	16	57	-	-	-	-	1	16	904	1.422
74.2	613	841	18	69	-	-	-	-	-	-	631	910
74.3	1	3	-	-	-	-	-	-	-	-	1	3
74.4	19	29	2	11	-	-	-	-	-	-	21	40
74.5	2	5	1	41	-	-	-	-	-	-	3	46
74.6	5	167	-	-	1	9	-	-	-	-	6	176
74.7	30	280	2	10	-	-	1	13	-	-	33	303
74.8	202	480	13	44	2	11	-	-	1	202	218	737
M ISTRUZIONE	141	403	13	134	2	12	1	4	1	6	158	559
80	141	403	13	134	2	12	1	4	1	6	158	559
80.1	87	229	4	48	-	-	-	-	-	-	91	277
80.2	5	48	1	45	-	-	-	-	-	-	6	93
80.3	-	-	1	9	-	-	-	-	-	-	1	9
80.4	49	126	7	32	2	12	1	4	1	6	60	180

Tavola 3.6 segue - Imprese e addetti secondo il numero di unità locali per sezione, sottosezione, divisione e gruppo di attività economica, classe di addetti e tipo di comune

ATTIVITÀ ECONOMICHE CLASSI DI ADDETTI TIPO DI COMUNE	IMPRESE PLURILocalizzate CON UNITÀ LOCALI												
	IMPRESE UNILocalizzate		2		3		4		5 E PIÙ		TOTALE		
	N.	Addetti	N.	Addetti	N.	Addetti	N.	Addetti	N.	Addetti	N.	Addetti	
N	SANITÀ E ALTRI SERVIZI SOCIALI	998	2.134	75	300	12	382	-	-	1	37	1.086	2.853
85		998	2.134	75	300	12	382	-	-	1	37	1.086	2.853
85.1		965	1.786	72	215	12	382	-	-	-	-	1.049	2.383
85.2		18	18	-	-	-	-	-	-	-	-	18	18
85.3		15	330	3	85	-	-	-	-	1	37	19	452
O	ALTRI SERVIZI PUBBLICI, SOCIALI E PERSONALI	1.429	2.002	38	122	2	8	1	4	-	-	1.470	2.136
90		7	61	-	-	-	-	-	-	-	-	7	61
90.0		7	61	-	-	-	-	-	-	-	-	7	61
92		209	403	14	55	-	-	-	-	-	-	223	458
92.1		7	19	2	4	-	-	-	-	-	-	9	23
92.2		37	122	3	14	-	-	-	-	-	-	40	136
92.3		87	134	6	24	-	-	-	-	-	-	93	158
92.4		2	2	-	-	-	-	-	-	-	-	2	2
92.5		-	-	-	-	-	-	-	-	-	-	-	-
92.6		47	80	1	3	-	-	-	-	-	-	48	83
92.7		29	46	2	10	-	-	-	-	-	-	31	56
93		1.213	1.538	24	67	2	8	1	4	-	-	1.240	1.617
93.0		1.213	1.538	24	67	2	8	1	4	-	-	1.240	1.617
TOTALE		22.306	44.585	1.048	6.550	117	1.423	17	516	16	892	23.504	53.966
di cui imprese:													
- artigiane		5.394	9.912	224	1.073	25	176	2	8	3	38	5.648	11.207
- dell'industria in senso stretto (a)		2.512	7.787	128	1.839	15	203	1	36	1	24	2.657	9.889
- dei servizi		18.580	32.651	807	3.554	93	1.080	15	456	11	606	19.506	38.347
CLASSE DI ADDETTI													
1		14.697	14.697	9	9	-	-	-	-	-	-	14.706	14.706
2		3.902	7.804	383	766	2	4	-	-	-	-	4.287	8.574
3 - 5		2.807	10.156	381	1.428	50	184	6	27	1	5	3.245	11.800
6 - 9		546	3.864	154	1.070	28	191	3	21	3	24	734	5.170
10 - 19		250	3.211	73	945	23	307	2	24	2	27	350	4.514
20 - 49		85	2.394	39	1.170	12	335	5	143	4	105	145	4.147
50 - 99		12	855	5	287	1	57	-	-	2	114	20	1.313
100 - 199		5	668	2	340	-	-	-	-	3	415	10	1.423
200 - 499		1	281	2	535	1	345	1	301	1	202	6	1.664
500 - 999		1	655	-	-	-	-	-	-	-	-	1	655
1000 e più		-	-	-	-	-	-	-	-	-	-	-	-
TOTALE		22.306	44.585	1.048	6.550	117	1.423	17	516	16	892	23.504	53.966
TIPO DI COMUNE													
- Comune capoluogo		6.077	15.290	276	2.822	37	714	3	19	9	485	6.402	19.330
- Altri comuni		16.229	29.295	772	3.728	80	709	14	497	7	407	17.102	34.636
TOTALE		22.306	44.585	1.048	6.550	117	1.423	17	516	16	892	23.504	53.966

(a) Comprende le sezioni di attività: C - Estrazione di minerali; D - Attività manifatturiere; E - Produzione e distribuzione di energia elettrica, gas e acqua

Tavola 3.7 - Imprese e addetti che utilizzano attrezzature informatiche, beni capitali in leasing, che sono consorziate o associate con altre strutture per sezione, sottosezione, divisione e gruppo di attività economica, classe di addetti e tipo di comune

ATTIVITÀ ECONOMICHE CLASSI DI ADDETTI TIPO DI COMUNE	DI CUI IMPRESE							
	TOTALE IMPRESE (a)		CON UTILIZZO DI ATTREZZATURE INFORMATICHE		CON UTILIZZO DI BENI CAPITALI IN LEASING		CONSORZiate O ASSOCIATE TEMPORANEAMENTE (b)	
	N.	Addetti	N.	Addetti	N.	Addetti	N.	Addetti
A AGRICOLTURA, CACCIA E SILVICOLTURA	72	266	4	77	4	79	5	80
01	38	174	4	77	2	67	5	80
01.1	3	9	*	*	*	*	*	*
01.2	-	-	-	-	-	-	-	-
01.4	35	165	*	*	*	*	*	*
01.5	-	-	-	-	-	-	-	-
02	34	92	-	-	2	12	-	-
02.0	34	92	-	-	2	12	-	-
B PESCA, PISCICOLTURA E SERVIZI CONNESSI	128	378	1	5	-	-	2	24
05	128	378	1	5	-	-	2	24
05.0	128	378	1	5	-	-	2	24
C ESTRAZIONE DI MINERALI	12	55	*	*	*	*	*	*
CA ESTRAZIONE DI MINERALI ENERGETICI	-	-	-	-	-	-	-	-
10	-	-	-	-	-	-	-	-
10.1	-	-	-	-	-	-	-	-
10.2	-	-	-	-	-	-	-	-
10.3	-	-	-	-	-	-	-	-
11	-	-	-	-	-	-	-	-
11.1	-	-	-	-	-	-	-	-
11.2	-	-	-	-	-	-	-	-
12	-	-	-	-	-	-	-	-
12.0	-	-	-	-	-	-	-	-
CB ESTRAZIONE DI MINERALI NON ENERGETICI	12	55	*	*	*	*	*	*
13	-	-	-	-	-	-	-	-
13.1	-	-	-	-	-	-	-	-
13.2	-	-	-	-	-	-	-	-
14	12	55	*	*	*	*	*	*
14.1	4	32	1	23	2	25	-	-
14.2	8	23	-	-	1	3	-	-
14.3	-	-	-	-	-	-	-	-
14.4	-	-	-	-	-	-	-	-
14.5	-	-	-	-	-	-	-	-
D ATTIVITÀ MANIFATTURIERE	2.644	9.820	232	3.759	175	2.327	44	642
DA INDUSTRIE ALIMENTARI, DELLE BEVANDE E DEL TABACCO	960	3.144	61	736	60	491	19	110
15	960	3.144	61	736	60	491	19	110
15.1	7	51	*	*	*	*	*	*
15.2	-	-	-	-	-	-	-	-
15.3	84	587	19	249	15	222	8	51
15.4	357	949	16	99	11	53	3	24
15.5	11	66	2	41	2	41	1	8
15.6	35	85	2	16	3	19	-	-
15.7	1	2	*	*	*	*	*	*
15.8	435	1.304	14	270	23	110	3	6
15.9	30	100	5	25	4	21	3	11
16	-	-	-	-	-	-	-	-
16.0	-	-	-	-	-	-	-	-
DB INDUSTRIE TESSILI E DELL'ABBIGLIAMENTO	173	803	5	276	6	68	7	89
17	26	406	*	*	*	*	*	*
17.1	1	1	*	*	*	*	*	*
17.2	1	1	*	*	*	*	*	*
17.3	-	-	-	-	-	-	-	-
17.4	5	61	1	6	2	12	-	-
17.5	3	24	*	*	*	*	*	*
17.6	5	9	-	-	-	-	-	-
17.7	11	310	1	238	-	-	-	-
18	147	397	*	*	*	*	*	*
18.1	5	8	1	3	-	-	-	-
18.2	135	369	2	29	3	55	7	89
18.3	7	20	-	-	-	-	-	-
DC INDUSTRIE CONCIARIE, FABBRICAZIONE DI PRODOTTI IN CUOIO, PELLE E SIMILARI	8	78	2	68	-	-	-	-
19	8	78	2	68	-	-	-	-
19.1	-	-	-	-	-	-	-	-
19.2	8	78	2	68	-	-	-	-
19.3	-	-	-	-	-	-	-	-
DD INDUSTRIA DEL LEGNO E DEI PRODOTTI IN LEGNO	410	831	12	130	12	83	1	4
20	410	831	12	130	12	83	1	4
20.1	41	119	3	14	5	14	-	-
20.2	-	-	-	-	-	-	-	-
20.3	309	599	8	92	6	67	1	4
20.4	7	39	1	24	1	2	-	-
20.5	53	74	-	-	-	-	-	-

Tavola 3.7 segue - Imprese e addetti che utilizzano attrezzature informatiche, beni capitali in leasing, che sono consorziate o associate con altre strutture per sezione, sottosezione, divisione e gruppo di attività economica, classe di addetti e tipo di comune

ATTIVITÀ ECONOMICHE CLASSI DI ADDETTI TIPO DI COMUNE	DI CUI IMPRESE							
	TOTALE IMPRESE (a)		CON UTILIZZO DI ATTREZZATURE INFORMATICHE		CON UTILIZZO DI BENI CAPITALI IN LEASING		CONSORZiate O ASSOCIATE TEMPORANEAMENTE (b)	
	N.	Addetti	N.	Addetti	N.	Addetti	N.	Addetti
DE FABBRICAZIONE DELLA PASTA-CARTA, DELLA CARTA E DEI PRODOTTI DI CARTA; STAMPA ED EDITORIA	122	342	35	159	18	83	2	2
21	13	39	3	14	-	-	-	-
21.1	-	-	-	-	-	-	-	-
21.2	13	39	3	14	-	-	-	-
22	109	303	32	145	18	83	2	2
22.1	10	24	6	14	1	5	-	-
22.2	98	278	*	*	*	*	*	*
22.3	1	1	*	*	*	*	*	*
DF FABBRICAZIONE DI COKE, RAFFINERIE DI PETROLIO, TRATTAMENTO DEI COMBUSTIBILI NUCLEARI	1	44	*	*	*	*	*	*
23	1	44	*	*	*	*	*	*
23.1	-	-	-	-	-	-	-	-
23.2	1	44	*	*	*	*	*	*
23.3	-	-	-	-	-	-	-	-
DG FABBRICAZIONE DI PRODOTTI CHIMICI E DI FIBRE SINTETICHE E ARTIFICIALI	28	392	*	*	*	*	*	*
24	28	392	*	*	*	*	*	*
24.1	4	12	2	5	-	-	-	-
24.2	1	2	*	*	*	*	*	*
24.3	-	-	-	-	-	-	-	-
24.4	1	155	*	*	*	*	*	*
24.5	8	34	1	10	2	19	-	-
24.6	14	189	5	153	4	94	3	91
24.7	-	-	-	-	-	-	-	-
DH FABBRICAZIONE DI ARTICOLI IN GOMMA E MATERIE PLASTICHE	24	118	7	54	4	30	-	-
25	24	118	7	54	4	30	-	-
25.1	9	42	4	23	-	-	-	-
25.2	15	76	3	31	4	30	-	-
DI FABBRICAZIONE DI PRODOTTI DELLA LAVORAZIONE DI MINERALI NON METALLIFERI	217	1.204	29	463	26	363	3	23
26	217	1.204	29	463	26	363	3	23
26.1	32	80	2	21	3	22	-	-
26.2	16	46	-	-	-	-	-	-
26.3	-	-	-	-	-	-	-	-
26.4	11	310	*	*	*	*	*	*
26.5	4	23	1	5	1	15	-	-
26.6	57	396	17	181	13	126	2	4
26.7	95	346	5	59	5	25	-	-
26.8	2	3	*	*	*	*	*	*
DJ PRODUZIONE DI METALLO E FABBRICAZIONE DI PRODOTTI IN METALLO	354	994	29	273	20	156	1	3
27	4	43	*	*	*	*	*	*
27.1	1	35	*	*	*	*	*	*
27.2	-	-	-	-	-	-	-	-
27.3	3	8	*	*	*	*	*	*
27.4	-	-	-	-	-	-	-	-
27.5	-	-	-	-	-	-	-	-
28	350	951	*	*	*	*	*	*
28.1	175	619	22	210	15	135	-	-
28.2	2	15	*	*	*	*	*	*
28.3	-	-	-	-	-	-	-	-
28.4	-	-	-	-	-	-	-	-
28.5	26	62	3	10	2	8	-	-
28.6	2	6	*	*	*	*	*	*
28.7	145	249	*	*	*	*	*	*
DK FABBRICAZIONE DI MACCHINE ED APPARECCHI MECCANICI, COMPRESI L'INSTALLAZIONE, IL MONTAGGIO, LA RIPARAZIONE E LA MANUTENZIONE	50	443	5	327	2	6	1	297
29	50	443	5	327	2	6	1	297
29.1	4	313	2	306	-	-	1	297
29.2	19	53	2	9	1	1	-	-
29.3	16	60	1	12	1	5	-	-
29.4	-	-	-	-	-	-	-	-
29.5	11	17	-	-	-	-	-	-
29.6	-	-	-	-	-	-	-	-
29.7	-	-	-	-	-	-	-	-

Tavola 3.7 segue - Imprese e addetti che utilizzano attrezzature informatiche, beni capitali in leasing, che sono consorziate o associate con altre strutture per sezione, sottosezione, divisione e gruppo di attività economica, classe di addetti e tipo di comune

ATTIVITÀ ECONOMICHE CLASSI DI ADDETTI TIPO DI COMUNE	TOTALE IMPRESE (a)		DI CUI IMPRESE					
	N.	Addetti	CON UTILIZZO DI ATTREZZATURE INFORMATICHE		CON UTILIZZO DI BENI CAPITALI IN LEASING		CONSORZiate O ASSOCIATE TEMPORANEAMENTE (b)	
			N.	Addetti	N.	Addetti	N.	Addetti
DL FABBRICAZIONE DI MACCHINE ELETTRICHE E DI APPARECCHIATURE ELETTRICHE ED OTTICHE	152	372	19	123	12	28	4	13
30	-	-	-	-	-	-	-	-
30.0	-	-	-	-	-	-	-	-
31	31	151	6	85	2	11	1	9
31.1	2	4	*	*	*	*	*	*
31.2	4	76	*	*	*	*	*	*
31.3	-	-	-	-	-	-	-	-
31.4	1	1	*	*	*	*	*	*
31.5	11	43	2	5	1	2	-	-
31.6	13	27	1	6	-	-	-	-
32	53	73	8	19	2	2	2	3
32.1	-	-	-	-	-	-	-	-
32.2	53	73	8	19	2	2	2	3
32.3	-	-	-	-	-	-	-	-
33	68	148	5	19	8	15	1	1
33.1	53	118	*	*	*	*	*	*
33.2	2	9	*	*	*	*	*	*
33.3	-	-	-	-	-	-	-	-
33.4	13	21	2	7	1	1	-	-
33.5	-	-	-	-	-	-	-	-
DM FABBRICAZIONE DI MEZZI DI TRASPORTO	9	694	2	668	1	655	-	-
34	2	28	*	*	*	*	*	*
34.1	-	-	-	-	-	-	-	-
34.2	1	15	*	*	*	*	*	*
34.3	1	13	*	*	*	*	*	*
35	7	666	*	*	*	*	*	*
35.1	6	11	-	-	-	-	-	-
35.2	1	655	*	*	*	*	*	*
35.3	-	-	-	-	-	-	-	-
35.4	-	-	-	-	-	-	-	-
35.5	-	-	-	-	-	-	-	-
DN ALTRE INDUSTRIE MANIFATTURIERE	136	361	15	113	6	52	3	10
36	132	348	*	*	*	*	*	*
36.1	109	311	12	97	6	52	2	9
36.2	15	22	1	5	-	-	-	-
36.3	1	1	*	*	*	*	*	*
36.4	-	-	-	-	-	-	-	-
36.5	-	-	-	-	-	-	-	-
36.6	7	14	1	2	-	-	1	1
37	4	13	*	*	*	*	*	*
37.1	2	3	*	*	*	*	*	*
37.2	2	10	*	*	*	*	*	*
E PRODUZIONE E DISTRIBUZIONE DI ENERGIA ELETTRICA, GAS E ACQUA	1	14	*	*	*	*	*	*
40	-	-	-	-	-	-	-	-
40.1	-	-	-	-	-	-	-	-
40.2	-	-	-	-	-	-	-	-
40.3	-	-	-	-	-	-	-	-
41	1	14	*	*	*	*	*	*
41.0	1	14	*	*	*	*	*	*
F COSTRUZIONI	1.141	5.086	162	2.045	114	1.285	62	884
45	1.141	5.086	162	2.045	114	1.285	62	884
45.1	45	85	*	*	*	*	*	*
45.2	814	4.207	119	1.716	89	1.059	50	822
45.3	170	577	34	286	16	169	8	56
45.4	109	202	6	25	5	19	3	5
45.5	3	15	*	*	*	*	*	*
G COMMERCIO ALL'INGROSSO E AL DETTAGLIO; RIPARAZIONE DI AUTOVEICOLI, MOTOCICLI E DI BENI PERSONALI E PER LA CASA	12.549	22.165	902	4.177	490	2.145	140	723
50	1.691	3.276	118	765	50	266	20	74
50.1	117	604	44	440	12	98	4	20
50.2	1.150	1.792	21	103	23	77	5	19
50.3	138	326	36	151	12	72	1	14
50.4	71	106	5	12	-	-	-	-
50.5	215	448	12	59	3	19	10	21
51	958	2.913	259	1.349	125	555	26	143
51.1	210	478	56	228	36	85	6	22
51.2	96	244	10	74	4	10	1	22
51.3	317	949	76	366	35	201	12	51
51.4	178	636	63	371	29	156	3	23
51.5	113	448	35	219	14	71	2	16
51.6	42	147	*	*	*	*	*	*
51.7	2	11	*	*	*	*	*	*

Tavola 3.7 segue - Imprese e addetti che utilizzano attrezzature informatiche, beni capitali in leasing, che sono consorziate o associate con altre strutture per sezione, sottosezione, divisione e gruppo di attività economica, classe di addetti e tipo di comune

ATTIVITÀ ECONOMICHE CLASSI DI ADDETTI TIPO DI COMUNE	DI CUI IMPRESE							
	TOTALE IMPRESE (a)		CON UTILIZZO DI ATTREZZA- TURE INFORMATICHE		CON UTILIZZO DI BENI CAPI- TALI IN LEASING		CONSORZiate O ASSOCIATE TEMPORANEAMENTE (b)	
	N.	Addetti	N.	Addetti	N.	Addetti	N.	Addetti
52	9.900	15.976	525	2.063	315	1.324	94	506
52.1	1.798	3.058	70	514	46	382	49	326
52.2	1.727	2.625	40	112	38	97	12	32
52.3	390	878	86	317	46	181	4	18
52.4	4.167	7.181	317	1.098	184	663	28	126
52.5	9	17	-	-	-	-	-	-
52.6	1.603	1.952	1	1	1	1	-	-
52.7	206	265	11	21	-	-	1	4
H ALBERGHI E RISTORANTI	1.437	3.777	38	438	84	598	11	91
55	1.437	3.777	38	438	84	598	11	91
55.1	86	578	12	181	13	139	5	65
55.2	36	114	2	4	3	11	2	8
55.3	437	1.083	5	24	16	69	1	11
55.4	873	1.808	17	45	51	197	3	7
55.5	5	194	2	184	1	182	-	-
I TRASPORTI, MAGAZZINAGGIO E COMU- NICAZIONI	509	2.036	70	1.141	39	223	6	11
60	387	1.305	30	657	17	89	-	-
60.1	-	-	-	-	-	-	-	-
60.2	387	1.305	30	657	17	89	-	-
60.3	-	-	-	-	-	-	-	-
61	2	314	*	*	*	*	*	*
61.1	2	314	*	*	*	*	*	*
61.2	-	-	-	-	-	-	-	-
62	1	4	*	*	*	*	*	*
62.1	-	-	-	-	-	-	-	-
62.2	1	4	*	*	*	*	*	*
62.3	-	-	-	-	-	-	-	-
63	117	383	37	163	21	127	6	11
63.1	23	121	5	56	3	49	-	-
63.2	33	103	2	10	3	14	-	-
63.3	42	115	24	81	12	52	6	11
63.4	19	44	6	16	3	12	-	-
64	2	30	*	*	*	*	*	*
64.1	2	30	*	*	*	*	*	*
64.2	-	-	-	-	-	-	-	-
J INTERMEDIAZIONE MONETARIA E FI- NANZIARIA	326	730	141	453	51	146	22	43
65	18	164	15	157	5	22	2	8
65.1	6	126	6	126	-	-	1	5
65.2	12	38	9	31	5	22	1	3
66	-	-	-	-	-	-	-	-
66.0	-	-	-	-	-	-	-	-
67	308	566	126	296	46	124	20	35
67.1	15	28	7	17	2	9	2	2
67.2	293	538	119	279	44	115	18	33
K ATTIVITÀ IMMOBILIARI, NOLEGGIO, IN- FORMATICA, RICERCA, ALTRE ATTIVITÀ PROFESSIONALI ED IMPRENDITORIALI	1.971	4.091	997	2.452	235	1.209	42	152
70	22	47	8	26	1	2	-	-
70.1	6	12	2	4	-	-	-	-
70.2	4	17	2	15	-	-	-	-
70.3	12	18	4	7	1	2	-	-
71	31	63	*	*	*	*	*	*
71.1	-	-	-	-	-	-	-	-
71.2	1	5	*	*	*	*	*	*
71.3	8	32	1	14	-	-	-	-
71.4	22	26	4	6	1	1	-	-
72	96	339	*	*	*	*	*	*
72.1	5	36	5	36	3	24	-	-
72.2	32	116	30	105	10	36	9	57
72.3	50	159	46	150	18	76	1	18
72.4	-	-	-	-	-	-	-	-
72.5	8	18	5	13	-	-	-	-
72.6	1	10	*	*	*	*	*	*
73	5	5	3	3	-	-	-	-
73.1	5	5	3	3	-	-	-	-
73.2	-	-	-	-	-	-	-	-
74	1.817	3.637	893	2.084	202	1.070	32	77
74.1	904	1.422	466	866	112	238	9	18
74.2	631	910	365	574	60	134	15	44
74.3	1	3	*	*	*	*	*	*
74.4	21	40	*	*	*	*	*	*
74.5	3	46	*	*	*	*	*	*
74.6	6	176	5	175	3	161	-	-
74.7	33	303	2	32	3	209	-	-
74.8	218	737	46	419	19	316	6	11

Tavola 3.7 segue - Imprese e addetti che utilizzano attrezzature informatiche, beni capitali in leasing, che sono consorziate o associate con altre strutture per sezione, sottosezione, divisione e gruppo di attività economica, classe di addetti e tipo di comune

ATTIVITÀ ECONOMICHE CLASSI DI ADDETTI TIPO DI COMUNE	DI CUI IMPRESE							
	TOTALE IMPRESE (a)		CON UTILIZZO DI ATTREZZATURE INFORMATICHE		CON UTILIZZO DI BENI CAPITALI IN LEASING		CONSORZiate O ASSOCIATE TEMPORANEAMENTE (b)	
	N.	Addetti	N.	Addetti	N.	Addetti	N.	Addetti
M ISTRUZIONE	158	559	24	175	4	58	6	56
80	158	559	24	175	4	58	6	56
80.1	91	277	5	43	-	-	2	6
80.2	6	93	*	*	*	*	*	*
80.3	1	9	*	*	*	*	*	*
80.4	60	180	16	62	3	13	3	5
N SANITÀ E ALTRI SERVIZI SOCIALI	1.086	2.853	207	1.465	126	633	19	35
85	1.086	2.853	207	1.465	126	633	19	35
85.1	1.049	2.383	200	1.140	125	632	18	34
85.2	18	18	-	-	1	1	-	-
85.3	19	452	7	325	-	-	1	1
O ALTRI SERVIZI PUBBLICI, SOCIALI E PERSONALI	1.470	2.136	44	210	29	128	20	85
90	7	61	*	*	*	*	*	*
90.0	7	61	*	*	*	*	*	*
92	223	458	*	*	*	*	*	*
92.1	9	23	-	-	-	-	1	3
92.2	40	136	12	66	3	11	4	38
92.3	93	158	6	27	4	26	5	13
92.4	2	2	*	*	*	*	*	*
92.5	-	-	-	-	-	-	-	-
92.6	48	83	6	19	1	6	3	6
92.7	31	56	3	6	-	-	3	6
93	1.240	1.617	13	40	20	45	4	19
93.0	1.240	1.617	13	40	20	45	4	19
TOTALE	23.504	53.966	2.824	16.434	1.354	8.859	380	2.840
di cui imprese:								
- artigiane	5.648	11.207	283	1.396	264	1.183	58	273
- dell'industria in senso stretto (c)	2.657	9.889	234	3.796	178	2.355	45	656
- dei servizi	19.506	38.347	2.423	10.511	1.058	5.140	266	1.196
CLASSE DI ADDETTI								
1	14.706	14.706	1.031	1.031	346	346	108	108
2	4.287	8.574	502	1.004	245	490	62	124
3 - 5	3.245	11.800	692	2.591	406	1.552	85	310
6 - 9	734	5.170	277	1.980	184	1.322	52	382
10 - 19	350	4.514	*	*	*	*	*	*
20 - 49	145	4.147	96	2.772	49	1.471	31	885
50 - 99	20	1.313	17	1.122	7	449	4	233
100 - 199	10	1.423	8	1.121	7	983	-	-
200 - 499	6	1.664	6	1.664	1	202	1	297
500 - 999	1	655	*	*	*	*	*	*
1.000 e più	-	-	-	-	-	-	-	-
TOTALE	23.504	53.966	2.824	16.434	1.354	8.859	380	2.840
TIPO DI COMUNE								
- Comune capoluogo	6.402	19.330	1.176	8.534	554	4.808	144	1.286
- Altri comuni	17.102	34.636	1.648	7.900	800	4.051	236	1.554
TOTALE	23.504	53.966	2.824	16.434	1.354	8.859	380	2.840

(a) Riferito alle imprese censite in complesso

(b) Con altre strutture (imprese o istituzioni)

(c) Comprende le sezioni di attività: C - Estrazione di minerali; D - Attività manifatturiere; E - Produzione e distribuzione di energia elettrica, gas e acqua

Tavola 3.8 - Imprese dell'industria manifatturiera e addetti per sistema di produzione, sezione, sottosezione, divisione e gruppo di attività economica, classe di addetti e tipo di comune

ATTIVITÀ ECONOMICHE CLASSI DI ADDETTI TIPO DI COMUNE	PRODUZIONE IN SERIE									
	CON LAVORAZIONE COM- PLETAMENTE AUTOMA- TIZZATA		CON LAVORAZIONE NON COMPLETAMENTE AUTO- MATIZZATA		TOTALE		NON IN SERIE		TOTALE	
	N.	Addetti	N.	Addetti	N.	Addetti	N.	Addetti	N.	Addetti
D ATTIVITÀ MANIFATTURIERE	123	1.205	433	3.523	556	4.728	2.088	5.092	2.644	9.820
DA INDUSTRIE ALIMENTARI, DELLE BE- VANDE E DEL TABACCO	81	535	200	900	281	1.435	679	1.709	960	3.144
15	81	535	200	900	281	1.435	679	1.709	960	3.144
15.1	*	*	*	*	*	*	*	*	7	51
15.2	-	-	-	-	-	-	-	-	-	-
15.3	19	120	30	268	49	388	35	199	84	587
15.4	47	172	102	344	149	516	208	433	357	949
15.5	-	-	6	53	6	53	5	13	11	66
15.6	2	5	4	19	6	24	29	61	35	85
15.7	*	*	*	*	*	*	*	*	1	2
15.8	7	195	43	169	50	364	385	940	435	1.304
15.9	5	32	11	35	16	67	14	33	30	100
16	-	-	-	-	-	-	-	-	-	-
16.0	-	-	-	-	-	-	-	-	-	-
DB INDUSTRIE TESSILI E DELL'ABBIGLIA- MENTO	4	24	27	503	31	527	142	276	173	803
17	2	22	9	353	11	375	15	31	26	406
17.1	*	*	*	*	*	*	*	*	1	1
17.2	*	*	*	*	*	*	*	*	1	1
17.3	-	-	-	-	-	-	-	-	-	-
17.4	-	-	1	46	1	46	4	15	5	61
17.5	*	*	*	*	*	*	*	*	3	24
17.6	-	-	1	2	1	2	4	7	5	9
17.7	-	-	6	303	6	303	5	7	11	310
18	2	2	18	150	20	152	127	245	147	397
18.1	-	-	1	3	1	3	4	5	5	8
18.2	2	2	17	147	19	149	116	220	135	369
18.3	-	-	-	-	-	-	7	20	7	20
DC INDUSTRIE CONCIARIE, FABBRICA- ZIONE DI PRODOTTI IN CUOIO, PELLE E SIMILARI	-	-	2	68	2	68	6	10	8	78
19	-	-	2	68	2	68	6	10	8	78
19.1	-	-	-	-	-	-	-	-	-	-
19.2	-	-	2	68	2	68	6	10	8	78
19.3	-	-	-	-	-	-	-	-	-	-
DD INDUSTRIA DEL LEGNO E DEI PRO- DOTTI IN LEGNO	1	2	38	179	39	181	371	650	410	831
20	1	2	38	179	39	181	371	650	410	831
20.1	1	2	6	32	7	34	34	85	41	119
20.2	-	-	-	-	-	-	-	-	-	-
20.3	-	-	24	106	24	106	285	493	309	599
20.4	-	-	2	31	2	31	5	8	7	39
20.5	-	-	6	10	6	10	47	64	53	74
DE FABBRICAZIONE DELLA PASTA- CARTA, DELLA CARTA E DEI PRO- DOTTI DI CARTA; STAMPA ED EDITO- RIA	4	33	26	91	30	124	92	218	122	342
21	1	9	4	15	5	24	8	15	13	39
21.1	-	-	-	-	-	-	-	-	-	-
21.2	1	9	4	15	5	24	8	15	13	39
22	3	24	22	76	25	100	84	203	109	303
22.1	*	*	*	*	*	*	*	*	10	24
22.2	2	23	21	75	23	98	75	180	98	278
22.3	*	*	*	*	*	*	*	*	1	1
DF FABBRICAZIONE DI COKE, RAFFINE- RIE DI PETROLIO, TRATTAMENTO DEI COMBUSTIBILI NUCLEARI	*	*	*	*	*	*	*	*	1	44
23	*	*	*	*	*	*	*	*	1	44
23.1	-	-	-	-	-	-	-	-	-	-
23.2	*	*	*	*	*	*	*	*	1	44
23.3	-	-	-	-	-	-	-	-	-	-
DG FABBRICAZIONE DI PRODOTTI CHI- MICI E DI FIBRE SINTETICHE E ARTIFI- CIALI	4	50	8	226	12	276	16	116	28	392
24	4	50	8	226	12	276	16	116	28	392
24.1	*	*	*	*	*	*	*	*	4	12
24.2	*	*	*	*	*	*	*	*	1	2
24.3	-	-	-	-	-	-	-	-	-	-
24.4	*	*	*	*	*	*	*	*	1	155
24.5	1	10	3	9	4	19	4	15	8	34
24.6	2	35	3	60	5	95	9	94	14	189
24.7	-	-	-	-	-	-	-	-	-	-
DH FABBRICAZIONE DI ARTICOLI IN GOMMA E MATERIE PLASTICHE	2	18	10	64	12	82	12	36	24	118
25	2	18	10	64	12	82	12	36	24	118
25.1	-	-	4	27	4	27	5	15	9	42
25.2	2	18	6	37	8	55	7	21	15	76

Tavola 3.8 segue - Imprese dell'industria manifatturiera e addetti per sistema di produzione, sezione, sottosezione, divisione e gruppo di attività economica, classe di addetti e tipo di comune

ATTIVITÀ ECONOMICHE CLASSI DI ADDETTI TIPO DI COMUNE	PRODUZIONE IN SERIE									
	CON LAVORAZIONE COM- PLETAMENTE AUTOMA- TIZZATA		CON LAVORAZIONE NON COMPLETAMENTE AUTO- MATIZZATA		TOTALE		NON IN SERIE		TOTALE	
	N.	Addetti	N.	Addetti	N.	Addetti	N.	Addetti	N.	Addetti
DI FABBRICAZIONE DI PRODOTTI DELLA LAVORAZIONE DI MINERALI NON METALLIFERI	16	169	46	391	62	560	155	644	217	1.204
26	16	169	46	391	62	560	155	644	217	1.204
26.1	-	-	4	15	4	15	28	65	32	80
26.2	-	-	4	20	4	20	12	26	16	46
26.3	-	-	-	-	-	-	-	-	-	-
26.4	*	*	*	*	*	*	*	*	11	310
26.5	-	-	2	17	2	17	2	6	4	23
26.6	4	16	18	121	22	137	35	259	57	396
26.7	6	26	12	51	18	77	77	269	95	346
26.8	*	*	*	*	*	*	*	*	2	3
DJ PRODUZIONE DI METALLO E FABBRICAZIONE DI PRODOTTI IN METALLO	10	77	37	153	47	230	307	764	354	994
27	*	*	*	*	*	*	*	*	4	43
27.1	*	*	*	*	*	*	*	*	1	35
27.2	-	-	-	-	-	-	-	-	-	-
27.3	*	*	*	*	*	*	*	*	3	8
27.4	-	-	-	-	-	-	-	-	-	-
27.5	-	-	-	-	-	-	-	-	-	-
28	*	*	*	*	*	*	*	*	350	951
28.1	5	31	24	122	29	153	146	466	175	619
28.2	*	*	*	*	*	*	*	*	2	15
28.3	-	-	-	-	-	-	-	-	-	-
28.4	-	-	-	-	-	-	-	-	-	-
28.5	*	*	*	*	*	*	*	*	26	62
28.6	*	*	*	*	*	*	*	*	2	6
28.7	3	9	10	22	13	31	132	218	145	249
DK FABBRICAZIONE DI MACCHINE ED APPARECCHI MECCANICI, COMPRESI L'INSTALLAZIONE, IL MONTAGGIO, LA RIPARAZIONE E LA MANUTENZIONE	1	297	3	23	4	320	46	123	50	443
29	1	297	3	23	4	320	46	123	50	443
29.1	1	297	-	-	1	297	3	16	4	313
29.2	-	-	2	16	2	16	17	37	19	53
29.3	-	-	1	7	1	7	15	53	16	60
29.4	-	-	-	-	-	-	-	-	-	-
29.5	-	-	-	-	-	-	11	17	11	17
29.6	-	-	-	-	-	-	-	-	-	-
29.7	-	-	-	-	-	-	-	-	-	-
DL FABBRICAZIONE DI MACCHINE ELETTRICHE E DI APPARECCHIATURE ELETTRICHE ED OTTICHE	*	*	*	*	*	*	*	*	152	372
30	-	-	-	-	-	-	-	-	-	-
30.0	-	-	-	-	-	-	-	-	-	-
31	*	*	*	*	*	*	*	*	31	151
31.1	*	*	*	*	*	*	*	*	2	4
31.2	-	-	1	64	1	64	3	12	4	76
31.3	-	-	-	-	-	-	-	-	-	-
31.4	*	*	*	*	*	*	*	*	1	1
31.5	-	-	-	-	-	-	11	43	11	43
31.6	-	-	-	-	-	-	13	27	13	27
32	-	-	1	1	1	1	52	72	53	73
32.1	-	-	-	-	-	-	-	-	-	-
32.2	-	-	1	1	1	1	52	72	53	73
32.3	-	-	-	-	-	-	-	-	-	-
33	*	*	*	*	*	*	*	*	68	148
33.1	-	-	2	5	2	5	51	113	53	118
33.2	*	*	*	*	*	*	*	*	2	9
33.3	-	-	-	-	-	-	-	-	-	-
33.4	-	-	2	3	2	3	11	18	13	21
33.5	-	-	-	-	-	-	-	-	-	-
DM FABBRICAZIONE DI MEZZI DI TRASPORTO	*	*	*	*	*	*	*	*	9	694
34	*	*	*	*	*	*	*	*	2	28
34.1	-	-	-	-	-	-	-	-	-	-
34.2	*	*	*	*	*	*	*	*	1	15
34.3	*	*	*	*	*	*	*	*	1	13
35	*	*	*	*	*	*	*	*	7	666
35.1	-	-	1	3	1	3	5	8	6	11
35.2	*	*	*	*	*	*	*	*	1	655
35.3	-	-	-	-	-	-	-	-	-	-
35.4	-	-	-	-	-	-	-	-	-	-
35.5	-	-	-	-	-	-	-	-	-	-

Tavola 3.8 segue - Imprese dell'industria manifatturiera e addetti per sistema di produzione, sezione, sottosezione, divisione e gruppo di attività economica, classe di addetti e tipo di comune

ATTIVITÀ ECONOMICHE CLASSI DI ADDETTI TIPO DI COMUNE	PRODUZIONE IN SERIE										
	CON LAVORAZIONE COM- PLETAMENTE AUTOMA- TIZZATA		CON LAVORAZIONE NON COMPLETAMENTE AUTO- MATIZZATA		TOTALE		NON IN SERIE		TOTALE		
	N.	Addetti	N.	Addetti	N.	Addetti	N.	Addetti	N.	Addetti	
DN ALTRE INDUSTRIE MANIFATTURIERE	*	*	*	*	*	*	*	*	*	136	361
36	*	*	*	*	*	*	*	*	*	132	348
36.1	-	-	23	132	23	132	86	179	109	311	
36.2	-	-	1	1	1	1	14	21	15	22	
36.3	*	*	*	*	*	*	*	*	1	1	
36.4	-	-	-	-	-	-	-	-	-	-	
36.5	-	-	-	-	-	-	-	-	-	-	
36.6	-	-	1	2	1	2	6	12	7	14	
37	*	*	*	*	*	*	*	*	4	13	
37.1	*	*	*	*	*	*	*	*	2	3	
37.2	*	*	*	*	*	*	*	*	2	10	
TOTALE	123	1.205	433	3.523	556	4.728	2.088	5.092	2.644	9.820	
- di cui imprese artigiane	-	-	161	597	161	597	1.437	3.292	1.598	3.889	
CLASSE DI ADDETTI											
1	10	10	116	116	126	126	1.132	1.132	1.258	1.258	
2	30	60	89	178	119	238	386	772	505	1.010	
3 - 5	42	153	116	418	158	571	409	1.500	567	2.071	
6 - 9	16	113	56	403	72	516	104	739	176	1.255	
10 - 19	17	222	25	343	42	565	46	582	88	1.147	
20 - 49	6	165	23	666	29	831	10	314	39	1.145	
50 - 99	*	*	*	*	*	*	*	*	5	293	
100 - 199	*	*	*	*	*	*	*	*	3	451	
200 - 499	*	*	*	*	*	*	*	*	2	535	
500 - 999	*	*	*	*	*	*	*	*	1	655	
1.000 e più	-	-	-	-	-	-	-	-	-	-	
TOTALE	123	1.205	433	3.523	556	4.728	2.088	5.092	2.644	9.820	
TIPO DI COMUNE											
- Comune capoluogo	16	345	103	1.756	119	2.101	466	1.449	585	3.550	
- Altri comuni	107	860	330	1.767	437	2.627	1.622	3.643	2.059	6.270	
TOTALE	123	1.205	433	3.523	556	4.728	2.088	5.092	2.644	9.820	

Tavola 3.9 - Imprese artigiane e addetti per forma giuridica, sezione, sottosezione, divisione e gruppo di attività economica, classe di addetti e tipo di comune

ATTIVITÀ ECONOMICHE CLASSI DI ADDETTI TIPO DI COMUNE	SOCIETÀ										
	IMPRESSE INDIVIDUALI		IN NOME COLLETTIVO		COOPERATIVE		ALTRE FORME (a)		TOTALE		
	N.	Addetti	N.	Addetti	N.	Addetti	N.	Addetti	N.	Addetti	
A	AGRICOLTURA, CACCIA E SILVICOLTURA	19	44	-	-	-	-	-	-	19	44
01		-	-	-	-	-	-	-	-	-	-
01.4		-	-	-	-	-	-	-	-	-	-
02		19	44	-	-	-	-	-	-	19	44
02.0		19	44	-	-	-	-	-	-	19	44
C	ESTRAZIONE DI MINERALI	4	7	1	6	-	-	-	-	5	13
CA	ESTRAZIONE DI MINERALI ENERGETICI	-	-	-	-	-	-	-	-	-	-
10		-	-	-	-	-	-	-	-	-	-
10.1		-	-	-	-	-	-	-	-	-	-
10.2		-	-	-	-	-	-	-	-	-	-
10.3		-	-	-	-	-	-	-	-	-	-
CB	ESTRAZIONE DI MINERALI NON ENERGETICI	4	7	1	6	-	-	-	-	5	13
14		4	7	1	6	-	-	-	-	5	13
14.1		-	-	1	6	-	-	-	-	1	6
14.2		4	7	-	-	-	-	-	-	4	7
14.3		-	-	-	-	-	-	-	-	-	-
14.4		-	-	-	-	-	-	-	-	-	-
14.5		-	-	-	-	-	-	-	-	-	-
D	ATTIVITÀ MANIFATTURIERE	1.414	3.059	140	614	11	80	33	136	1.598	3.889
DA	INDUSTRIE ALIMENTARI, DELLE BEVANDE E DEL TABACCO	423	1.029	35	145	5	28	8	21	471	1.223
15		423	1.029	35	145	5	28	8	21	471	1.223
15.1		-	-	1	5	-	-	-	-	1	5
15.2		-	-	-	-	-	-	-	-	-	-
15.3		21	78	1	3	2	10	-	-	24	91
15.4		80	184	5	20	2	14	2	4	89	222
15.5		3	9	3	9	-	-	-	-	6	18
15.6		25	68	1	3	-	-	-	-	26	71
15.7		-	-	-	-	-	-	-	-	-	-
15.8		280	661	21	94	-	-	6	17	307	772
15.9		14	29	3	11	1	4	-	-	18	44
16		-	-	-	-	-	-	-	-	-	-
16.0		-	-	-	-	-	-	-	-	-	-
DB	INDUSTRIE TESSILI E DELL'ABBIGLIAMENTO	103	204	5	20	4	39	2	26	114	289
17		12	27	1	3	-	-	1	2	14	32
17.1		-	-	-	-	-	-	-	-	-	-
17.2		1	1	-	-	-	-	-	-	1	1
17.3		-	-	-	-	-	-	-	-	-	-
17.4		4	15	-	-	-	-	-	-	4	15
17.5		-	-	-	-	-	-	-	-	-	-
17.6		2	3	1	3	-	-	1	2	4	8
17.7		5	8	-	-	-	-	-	-	5	8
18		91	177	4	17	4	39	1	24	100	257
18.1		2	2	1	3	-	-	-	-	3	5
18.2		84	160	2	12	4	39	1	24	91	235
18.3		5	15	1	2	-	-	-	-	6	17
DC	INDUSTRIE CONCIARIE, FABBRICAZIONE DI PRODOTTI IN CUOIO, PELLE E SIMILARI	6	10	-	-	-	-	-	-	6	10
19		6	10	-	-	-	-	-	-	6	10
19.1		-	-	-	-	-	-	-	-	-	-
19.2		6	10	-	-	-	-	-	-	6	10
19.3		-	-	-	-	-	-	-	-	-	-
DD	INDUSTRIA DEL LEGNO E DEI PRODOTTI IN LEGNO	282	447	25	112	-	-	6	19	313	578
20		282	447	25	112	-	-	6	19	313	578
20.1		18	34	6	29	-	-	2	6	26	69
20.2		-	-	-	-	-	-	-	-	-	-
20.3		221	354	15	52	-	-	4	13	240	419
20.4		4	6	1	24	-	-	-	-	5	30
20.5		39	53	3	7	-	-	-	-	42	60
DE	FABBRICAZIONE DELLA PASTA-CARTA, DELLA CARTA E DEI PRODOTTI DI CARTA; STAMPA ED EDITORIA	57	118	13	38	-	-	3	10	73	166
21		5	7	2	5	-	-	-	-	7	12
21.1		-	-	-	-	-	-	-	-	-	-
21.2		5	7	2	5	-	-	-	-	7	12
22		52	111	11	33	-	-	3	10	66	154
22.1		1	1	-	-	-	-	-	-	1	1
22.2		50	109	11	33	-	-	3	10	64	152
22.3		1	1	-	-	-	-	-	-	1	1
DF	FABBRICAZIONE DI COKE, RAFFINERIE DI PETROLIO, TRATTAMENTO DEI COMBUSTIBILI NUCLEARI	-	-	-	-	-	-	-	-	-	-
23		-	-	-	-	-	-	-	-	-	-
23.2		-	-	-	-	-	-	-	-	-	-

Tavola 3.9 segue - Imprese artigiane e addetti per forma giuridica, sezione, sottosezione, divisione e gruppo di attività economica, classe di addetti e tipo di comune

ATTIVITÀ ECONOMICHE CLASSI DI ADDETTI TIPO DI COMUNE	SOCIETÀ									
	IMPRESE INDIVIDUALI		IN NOME COLLETTIVO		COOPERATIVE		ALTRE FORME (a)		TOTALE	
	N.	Addetti	N.	Addetti	N.	Addetti	N.	Addetti	N.	Addetti
DG	FABBRICAZIONE DI PRODOTTI CHIMICI E DI FIBRE SINTETICHE E ARTIFICIALI									
	5	17	3	7	-	-	1	2	9	26
24	5	17	3	7	-	-	1	2	9	26
24.1	-	-	-	-	-	-	-	-	-	-
24.2	-	-	-	-	-	-	-	-	-	-
24.3	-	-	-	-	-	-	-	-	-	-
24.4	-	-	-	-	-	-	-	-	-	-
24.5	2	10	2	3	-	-	-	-	4	13
24.6	3	7	1	4	-	-	1	2	5	13
24.7	-	-	-	-	-	-	-	-	-	-
DH	FABBRICAZIONE DI ARTICOLI IN GOMMA E MATERIE PLASTICHE									
	8	36	4	14	-	-	-	-	12	50
25	8	36	4	14	-	-	-	-	12	50
25.1	1	1	2	8	-	-	-	-	3	9
25.2	7	35	2	6	-	-	-	-	9	41
DI	FABBRICAZIONE DI PRODOTTI DELLA LAVORAZIONE DI MINERALI NON METALLIFERI									
	95	275	14	55	1	10	6	39	116	379
26	95	275	14	55	1	10	6	39	116	379
26.1	19	52	1	2	-	-	1	4	21	58
26.2	10	35	-	-	-	-	-	-	10	35
26.3	-	-	-	-	-	-	-	-	-	-
26.4	-	-	-	-	-	-	1	19	1	19
26.5	1	1	1	5	-	-	-	-	2	6
26.6	14	42	2	4	1	10	1	5	18	61
26.7	50	144	10	44	-	-	3	11	63	199
26.8	1	1	-	-	-	-	-	-	1	1
DJ	PRODUZIONE DI METALLO E FABBRICAZIONE DI PRODOTTI IN METALLO									
	230	515	25	143	-	-	5	15	260	673
27	-	-	1	2	-	-	-	-	1	2
27.2	-	-	-	-	-	-	-	-	-	-
27.3	-	-	1	2	-	-	-	-	1	2
27.4	-	-	-	-	-	-	-	-	-	-
27.5	-	-	-	-	-	-	-	-	-	-
28	230	515	24	141	-	-	5	15	259	671
28.1	109	308	18	96	-	-	3	10	130	414
28.2	1	3	1	12	-	-	-	-	2	15
28.3	-	-	-	-	-	-	-	-	-	-
28.4	-	-	-	-	-	-	-	-	-	-
28.5	20	44	1	6	-	-	-	-	21	50
28.6	1	2	-	-	-	-	-	-	1	2
28.7	99	158	4	27	-	-	2	5	105	190
DK	FABBRICAZIONE DI MACCHINE ED APPARECCHI MECCANICI, COMPRESI L'INSTALLAZIONE, IL MONTAGGIO, LA RIPARAZIONE E LA MANUTENZIONE									
	37	90	2	17	-	-	1	3	40	110
29	37	90	2	17	-	-	1	3	40	110
29.1	3	16	-	-	-	-	-	-	3	16
29.2	13	22	2	17	-	-	-	-	15	39
29.3	12	37	-	-	-	-	1	3	13	40
29.4	-	-	-	-	-	-	-	-	-	-
29.5	9	15	-	-	-	-	-	-	9	15
29.6	-	-	-	-	-	-	-	-	-	-
29.7	-	-	-	-	-	-	-	-	-	-
DL	FABBRICAZIONE DI MACCHINE ELETTRICHE E DI APPARECCHIATURE ELETTRICHE ED OTTICHE									
	81	169	7	27	1	3	1	1	90	200
30	-	-	-	-	-	-	-	-	-	-
30.0	-	-	-	-	-	-	-	-	-	-
31	15	42	1	2	1	3	-	-	17	47
31.1	1	3	-	-	-	-	-	-	1	3
31.2	2	10	1	2	-	-	-	-	3	12
31.3	-	-	-	-	-	-	-	-	-	-
31.5	7	23	-	-	-	-	-	-	7	23
31.6	5	6	-	-	1	3	-	-	6	9
32	30	39	2	10	-	-	-	-	32	49
32.1	-	-	-	-	-	-	-	-	-	-
32.2	30	39	2	10	-	-	-	-	32	49
32.3	-	-	-	-	-	-	-	-	-	-
33	36	88	4	15	-	-	1	1	41	104
33.1	29	70	4	15	-	-	1	1	34	86
33.2	2	9	-	-	-	-	-	-	2	9
33.3	-	-	-	-	-	-	-	-	-	-
33.4	5	9	-	-	-	-	-	-	5	9
33.5	-	-	-	-	-	-	-	-	-	-
DM	FABBRICAZIONE DI MEZZI DI TRASPORTO									
	2	3	1	2	-	-	-	-	3	5
34	-	-	-	-	-	-	-	-	-	-
34.2	-	-	-	-	-	-	-	-	-	-
34.3	-	-	-	-	-	-	-	-	-	-
35	2	3	1	2	-	-	-	-	3	5
35.1	2	3	1	2	-	-	-	-	3	5
35.2	-	-	-	-	-	-	-	-	-	-
35.4	-	-	-	-	-	-	-	-	-	-
35.5	-	-	-	-	-	-	-	-	-	-

Tavola 3.9 segue - Imprese artigiane e addetti per forma giuridica, sezione, sottosezione, divisione e gruppo di attività economica, classe di addetti e tipo di comune

ATTIVITÀ ECONOMICHE CLASSI DI ADDETTI TIPO DI COMUNE	SOCIETÀ									
	IMPRESSE INDIVIDUALI		IN NOME COLLETTIVO		COOPERATIVE		ALTRE FORME (a)		TOTALE	
	N.	Addetti	N.	Addetti	N.	Addetti	N.	Addetti	N.	Addetti
DN ALTRE INDUSTRIE MANIFATTURIERE	85	146	6	34	-	-	-	-	91	180
36	82	142	6	34	-	-	-	-	88	176
36.1	69	127	4	28	-	-	-	-	73	155
36.2	10	11	1	5	-	-	-	-	11	16
36.3	1	1	-	-	-	-	-	-	1	1
36.4	-	-	-	-	-	-	-	-	-	-
36.5	-	-	-	-	-	-	-	-	-	-
36.6	2	3	1	1	-	-	-	-	3	4
37	3	4	-	-	-	-	-	-	3	4
37.1	2	3	-	-	-	-	-	-	2	3
37.2	1	1	-	-	-	-	-	-	1	1
F COSTRUZIONI	475	1.332	25	154	1	6	4	15	505	1.507
45	475	1.332	25	154	1	6	4	15	505	1.507
45.1	19	27	-	-	-	-	-	-	19	27
45.2	304	993	13	102	1	6	2	10	320	1.111
45.3	85	208	9	34	-	-	2	5	96	247
45.4	66	103	2	5	-	-	-	-	68	108
45.5	1	1	1	13	-	-	-	-	2	14
G COMMERCIO ALL'INGROSSO E AL DETTAGLIO; RIPARAZIONE DI AUTO- VEICOLI, MOTOCICLI E DI BENI PERSO- NALI E PER LA CASA	1.901	2.865	94	322	2	13	37	84	2.034	3.284
50	828	1.239	34	104	-	-	20	46	882	1.389
50.2	764	1.138	28	91	-	-	17	41	809	1.270
50.4	30	35	4	7	-	-	2	4	36	46
50.5	34	66	2	6	-	-	1	1	37	73
51	82	205	12	47	1	3	-	-	95	255
51.2	1	2	1	1	-	-	-	-	2	3
51.3	41	79	5	14	1	3	-	-	47	96
51.4	11	41	1	3	-	-	-	-	12	44
51.5	26	76	4	27	-	-	-	-	30	103
51.6	3	7	1	2	-	-	-	-	4	9
52	991	1.421	48	171	1	10	17	38	1.057	1.640
52.2	280	420	10	51	-	-	6	12	296	483
52.4	570	827	34	104	1	10	10	24	615	965
52.5	3	3	-	-	-	-	-	-	3	3
52.7	138	171	4	16	-	-	1	2	143	189
H ALBERGHI E RISTORANTI	343	753	20	56	1	1	7	17	371	827
55	343	753	20	56	1	1	7	17	371	827
55.3	110	239	6	14	-	-	3	5	119	258
55.4	233	514	14	42	1	1	4	12	252	569
I TRASPORTI, MAGAZZINAGGIO E CO- MUNICAZIONI	160	275	7	40	-	-	3	5	170	320
60	152	263	6	36	-	-	3	5	161	304
60.1	-	-	-	-	-	-	-	-	-	-
60.2	152	263	6	36	-	-	3	5	161	304
61	-	-	-	-	-	-	-	-	-	-
61.2	-	-	-	-	-	-	-	-	-	-
63	8	12	1	4	-	-	-	-	9	16
63.1	2	5	-	-	-	-	-	-	2	5
63.2	6	7	1	4	-	-	-	-	7	11
K ATTIVITÀ IMMOBILIARI, NOLEGGIO, IN- FORMATICA, RICERCA, ALTRE ATTI- VITÀ PROFESSIONALI ED IMPRENDI- TORIALI	105	157	6	12	-	-	-	-	111	169
72	2	2	1	2	-	-	-	-	3	4
72.5	2	2	1	2	-	-	-	-	3	4
74	103	155	5	10	-	-	-	-	108	165
74.7	11	29	-	-	-	-	-	-	11	29
74.8	92	126	5	10	-	-	-	-	97	136
O ALTRI SERVIZI PUBBLICI, SOCIALI E PERSONALI	816	1.109	11	32	-	-	8	13	835	1.154
90	4	45	-	-	-	-	-	-	4	45
90.0	4	45	-	-	-	-	-	-	4	45
93	812	1.064	11	32	-	-	8	13	831	1.109
93.0	812	1.064	11	32	-	-	8	13	831	1.109
TOTALE	5.237	9.601	304	1.236	15	100	92	270	5.648	11.207
CLASSE DI ADDETTI										
1	3.446	3.446	29	29	1	1	15	15	3.491	3.491
2	886	1.772	94	188	1	2	45	90	1.026	2.052
3 - 5	715	2.598	116	431	4	15	25	88	860	3.132
6 - 9	136	953	47	350	6	50	5	34	194	1.387
10 e più	54	832	18	238	3	32	2	43	77	1.145
TOTALE	5.237	9.601	304	1.236	15	100	92	270	5.648	11.207
TIPO DI COMUNE										
- Comune capoluogo	1.361	2.817	80	389	2	16	30	89	1.473	3.311
- Altri comuni	3.876	6.784	224	847	13	84	62	181	4.175	7.896
TOTALE	5.237	9.601	304	1.236	15	100	92	270	5.648	11.207

(a) Comprende le società semplici o di fatto e le "altre forme" di impresa

Tavola 3.10 - Esercizi di commercio ambulante (commercio su aree pubbliche) e relativi addetti per classe di addetti, classe e categoria di attività economica

ATTIVITÀ ECONOMICHE	ESERCIZI CON ADDETTI								TOTALE	
	1	2	3 - 5		6 E PIÙ		ADDETTI			
			Esercizi	Addetti	Esercizi	Addetti	Esercizi	In complesso	Di cui titolari e familiari	
52.62 Commercio al dettaglio ambulante in banchi e nei mercati	298	97	20	64	-	-	415	556	540	
52.62.1 Commercio al dettaglio ambulante in banchi e nei mercati alimentari e bevande	50	12	4	14	-	-	66	88	87	
52.62.2 Commercio al dettaglio ambulante in banchi e nei mercati di tessuti	16	5	1	4	-	-	22	30	29	
52.62.3 Commercio al dettaglio ambulante in banchi e mercati di articoli di abbigliamento	85	24	3	9	-	-	112	142	135	
52.62.4 Commercio al dettaglio ambulante in banchi e nei mercati di calzature e pelletterie	21	10	4	12	-	-	35	53	47	
52.62.5 Commercio al dettaglio ambulante in banchi e nei mercati di mobili e articoli diversi per uso domestico	16	6	-	-	-	-	22	28	28	
52.62.6 Commercio al dettaglio ambulante in banchi e nei mercati di articoli di occasione sia nuovi che usati	15	1	1	3	-	-	17	20	20	
52.62.7 Commercio al dettaglio ambulante in banchi e nei mercati di altri articoli n.c.a.	95	39	7	22	-	-	141	195	194	
52.63 Commercio al dettaglio effettuato in altre forme al di fuori di negozi	1.009	141	27	87	1	6	1.178	1.384	1.353	
52.63.3 Commercio al dettaglio effettuato in posti mobili di alimentari e bevande	195	32	6	19	-	-	233	278	270	
52.63.4 Commercio al dettaglio effettuato in posti mobili di tessuti e articoli di abbigliamento	261	50	7	22	-	-	318	383	376	
52.63.5 Altro commercio ambulante in posti mobili	553	59	14	46	1	6	627	723	707	
TOTALE	1.307	238	47	151	1	6	1.593	1.940	1.893	

Tavola 3.11 - Esercizi di commercio ambulante (commercio su aree pubbliche) e relativi addetti per categoria posizionale, diffusione territoriale, numero di mezzi di trasporto in dotazione agli esercizi stessi e per classe e categoria di attività economica

ATTIVITÀ ECONOMICHE	ADDETTI				ESERCIZI CON ATTIVITÀ COMMERCIALE SVOLTA			MEZZI DI TRASPORTO					
	Esercizi	Titolari	Familiari coadiuvanti	Altro personale	Totale	ESERCIZI CON ATTIVITÀ COMMERCIALE SVOLTA		Motoveicoli	Autovetture	Autocarri	Autonegozi	Altri	Esercizi con mezzi di trasporto non indicati (a)
						In un solo comune	In più comuni						
52.62 Commercio al dettaglio ambulante in banchi e nei mercati	415	415	125	16	556	172	243	53	87	160	27	24	71
52.62.1 Commercio al dettaglio ambulante in banchi e nei mercati alimentari e bevande	66	66	21	1	88	38	28	6	12	19	11	2	17
52.62.2 Commercio al dettaglio ambulante in banchi e nei mercati di tessuti	22	22	7	1	30	2	20	-	6	11	2	2	2
52.62.3 Commercio al dettaglio ambulante in banchi e mercati di articoli di abbigliamento	112	112	23	7	142	19	93	11	15	67	5	9	8
52.62.4 Commercio al dettaglio ambulante in banchi e nei mercati di calzature e pelletterie	35	35	12	6	53	11	24	6	3	16	7	3	2
52.62.5 Commercio al dettaglio ambulante in banchi e nei mercati di mobili e articoli diversi per uso domestico	22	22	6	-	28	5	17	2	3	14	1	1	1
52.62.6 Commercio al dettaglio ambulante in banchi e nei mercati di articoli di occasione sia nuovi che usati	17	17	3	-	20	13	4	4	4	1	-	5	3
52.62.7 Commercio al dettaglio ambulante in banchi e nei mercati di altri articoli n.c.a.	141	141	53	1	195	84	57	24	44	32	1	2	38
52.63 Commercio al dettaglio effettuato in altre forme al di fuori di negozi	1.178	1.178	175	31	1.384	177	1.001	122	244	596	64	124	74
52.63.3 Commercio al dettaglio effettuato in posti mobili di alimentari e bevande	233	233	37	8	278	29	204	43	31	123	28	12	9
52.63.4 Commercio al dettaglio effettuato in posti mobili di tessuti e articoli di abbigliamento	318	318	58	7	383	19	299	20	70	175	24	23	19
52.63.5 Altro commercio ambulante in posti mobili	627	627	80	16	723	129	498	59	143	298	12	89	46
TOTALE	1.593	1.593	300	47	1.940	349	1.244	175	331	756	91	148	145

(a) Comprende gli esercizi di commercio ambulante non interessati al fenomeno e quelli che, pur disponendo di mezzi di trasporto, non hanno fornito risposta

Le Istituzioni

Tavola 3.12 - Istituzioni per classe di addetti, forma istituzionale e tipo di comune

FORME ISTITUZIONALI TIPO DI COMUNE	CLASSI DI ADDETTI											Totale
	0 - 1	2	3 - 5	6 - 9	10 - 19	20 - 49	50 - 99	100 - 199	200 - 499	500 - 999	1000 e più	
Ministero o organo costituzionale	-	-	-	-	-	-	-	-	-	-	-	-
Ente locale (regione, provincia, comune)	-	-	-	1	35	41	11	9	-	-	1	98
Comunità montana	-	-	-	-	4	-	3	-	-	-	-	7
Ente sanitario pubblico	-	-	-	-	-	-	-	-	3	2	3	8
Ente di previdenza	-	-	-	-	-	-	-	-	-	-	-	-
Ente economico o ente di ricerca	-	-	1	-	2	-	2	-	-	-	-	5
Ente di assistenza, culturale, sportivo	-	-	-	-	1	1	-	-	-	1	-	3
Associazione riconosciuta o fondazione	141	22	24	16	6	2	1	-	-	-	-	212
Associazione non riconosciuta	91	5	7	3	6	1	1	-	-	-	-	114
Altra forma	-	-	-	1	1	3	-	1	-	1	-	7
TOTALE	232	27	32	21	55	48	18	10	3	4	4	454
di cui:												
- istituzioni pubbliche	-	-	1	2	43	45	16	10	3	4	4	128
- istituzioni sociali private	232	27	31	19	12	3	2	-	-	-	-	326
TIPO DI COMUNE												
- Comune capoluogo	71	12	20	14	9	7	5	2	-	1	2	143
- Altri comuni	161	15	12	7	46	41	13	8	3	3	2	311
TOTALE	232	27	32	21	55	48	18	10	3	4	4	454

Tavola 3.13 - Addetti alle istituzioni per classe di addetti e forma istituzionale

FORME ISTITUZIONALI	CLASSI DI ADDETTI											Totale
	1	2	3 - 5	6 - 9	10 - 19	20 - 49	50 - 99	100 - 199	200 - 499	500 - 999	1000 e più	
Ministero o organo costituzionale	-	-	-	-	-	-	-	-	-	-	-	-
Ente locale (regione, provincia, comune)	-	-	-	9	515	1.417	850	1.383	-	-	-	1.681
Comunità montana	-	-	-	-	68	-	202	-	-	-	-	270
Ente sanitario pubblico	-	-	-	-	-	-	-	-	1.307	1.147	4.706	7.160
Ente di previdenza	-	-	-	-	-	-	-	-	-	-	-	-
Ente economico o ente di ricerca	-	-	3	-	31	-	139	-	-	-	-	173
Ente di assistenza, culturale, sportivo	-	-	-	-	16	36	-	-	-	652	-	704
Associazione riconosciuta o fondazione	88	44	100	118	73	72	94	-	-	-	-	589
Associazione non riconosciuta	25	10	26	22	81	36	51	-	-	-	-	251
Altra forma	-	-	-	6	12	77	-	142	-	534	-	771
TOTALE	113	54	129	155	796	1.638	1.336	1.525	1.307	2.333	6.387	15.773
di cui addetti alle:												
- istituzioni pubbliche	-	-	3	15	642	1.530	1.191	1.525	1.307	2.333	6.387	14.933
- istituzioni sociali private	113	54	126	140	154	108	145	-	-	-	-	840

Tavola 3.14 - Istituzioni per classe di addetti, sezione, sottosezione, divisione, gruppo di attività economica e tipo di comune

ATTIVITÀ ECONOMICHE TIPO DI COMUNE	CLASSI DI ADDETTI											Totale
	0 - 1	2	3 - 5	6 - 9	10 - 19	20 - 49	50 - 99	100 - 199	199 - 499	500 - 999	1000 e più	
K ATTIVITÀ IMMOBILIARI, NO- LEGGIO, INFORMATICA, RI- CERCA, ALTRE ATTIVITÀ PROFESSIONALI ED IM- PRENDITORIALI	-	-	-	-	1	-	-	-	-	-	-	1
73	-	-	-	-	1	-	-	-	-	-	-	1
73.1	-	-	-	-	1	-	-	-	-	-	-	1
L PUBBLICA AMMINISTRA- ZIONE E DIFESA; ASSICU- RAZIONE SOCIALE OBBLI- GATORIA	-	-	1	1	40	42	15	10	-	1	1	111
75	-	-	1	1	40	42	15	10	-	1	1	111
75.1	-	-	1	1	40	42	15	10	-	1	1	111
M ISTRUZIONE	10	1	2	4	3	3	1	-	-	1	-	25
80	10	1	2	4	3	3	1	-	-	1	-	25
80.1	2	-	-	2	-	1	-	-	-	-	-	5
80.2	4	-	-	1	1	2	1	-	-	-	-	9
80.3	1	-	-	-	1	-	-	-	-	1	-	3
80.4	3	1	2	1	1	-	-	-	-	-	-	8
N SANITÀ E ALTRI SERVIZI SOCIALI	15	3	3	4	2	2	1	-	3	2	3	38
85	15	3	3	4	2	2	1	-	3	2	3	38
85.1	-	-	-	-	-	-	-	-	3	2	3	8
85.3	15	3	3	4	2	2	1	-	-	-	-	30
O ALTRI SERVIZI PUBBLICI, SOCIALI E PERSONALI	207	23	26	12	9	1	1	-	-	-	-	279
90	1	-	-	-	-	-	-	-	-	-	-	1
90.0	1	-	-	-	-	-	-	-	-	-	-	1
91	94	8	17	8	6	1	1	-	-	-	-	135
91.1	15	3	10	8	3	1	1	-	-	-	-	41
91.2	-	-	1	-	-	-	-	-	-	-	-	1
91.3	79	5	6	-	3	-	-	-	-	-	-	93
92	112	15	9	4	3	-	-	-	-	-	-	143
92.3	31	1	-	-	-	-	-	-	-	-	-	32
92.5	2	-	-	-	-	-	-	-	-	-	-	2
92.6	60	7	8	3	3	-	-	-	-	-	-	81
92.7	19	7	1	1	-	-	-	-	-	-	-	28
TOTALE	232	27	32	21	55	48	18	10	3	4	4	454
di cui:												
- istituzioni pubbliche	-	-	1	2	43	45	16	10	3	4	4	128
- istituzioni sociali private	232	27	31	19	12	3	2	-	-	-	-	326
TIPO DI COMUNE												
- Comune capoluogo	71	12	20	14	9	7	5	2	-	1	2	143
- Altri comuni	161	15	12	7	46	41	13	8	3	3	2	311
TOTALE	232	27	32	21	55	48	18	10	3	4	4	454

Tavola 3.15 - Addetti alle istituzioni per classe di addetti e sezione, sottosezione, divisione e gruppo di attività economica

ATTIVITÀ ECONOMICHE	CLASSI DI ADDETTI											Totale
	1	2	3 - 5	6 - 9	10 - 19	20 - 49	50 - 99	100 - 199	200 - 499	500 - 999	1000 e più	
K ATTIVITÀ IMMOBILIARI, NO- LEGGIO, INFORMATICA, RI- CERCA, ALTRE ATTIVITÀ PROFESSIONALI ED IM- PRENDITORIALI	-	-	-	-	12	-	-	-	-	-	-	12
73	-	-	-	-	12	-	-	-	-	-	-	12
73.1	-	-	-	-	12	-	-	-	-	-	-	12
L PUBBLICA AMMINISTRA- ZIONE E DIFESA; ASSICU- RAZIONE SOCIALE OBBLI- GATORIA	-	-	3	9	595	1.452	1.132	1.525	-	534	1.681	6.931
75	-	-	3	9	595	1.452	1.132	1.525	-	534	1.681	6.931
75.1	-	-	3	9	595	1.452	1.132	1.525	-	534	1.681	6.931
M ISTRUZIONE	9	2	8	30	50	92	94	-	-	652	-	937
80	9	2	8	30	50	92	94	-	-	652	-	937
80.1	1	-	-	12	-	39	-	-	-	-	-	52
80.2	4	-	-	9	15	53	94	-	-	-	-	175
80.3	1	-	-	-	18	-	-	-	-	652	-	671
80.4	3	2	8	9	17	-	-	-	-	-	-	39
N SANITÀ E ALTRI SERVIZI SOCIALI	6	6	13	28	26	72	51	-	1.307	1.147	4.706	7.362
85	6	6	13	28	26	72	51	-	1.307	1.147	4.706	7.362
85.1	-	-	-	-	-	-	-	-	1.307	1.147	4.706	7.160
85.3	6	6	13	28	26	72	51	-	-	-	-	202
O ALTRI SERVIZI PUBBLICI, SOCIALI E PERSONALI	98	46	105	88	113	22	59	-	-	-	-	531
90	1	-	-	-	-	-	-	-	-	-	-	1
90.0	1	-	-	-	-	-	-	-	-	-	-	1
91	44	16	69	57	79	22	59	-	-	-	-	346
91.1	11	6	39	57	32	22	59	-	-	-	-	226
91.2	-	-	4	-	-	-	-	-	-	-	-	4
91.3	33	10	26	-	47	-	-	-	-	-	-	116
92	53	30	36	31	34	-	-	-	-	-	-	184
92.3	16	2	-	-	-	-	-	-	-	-	-	18
92.5	1	-	-	-	-	-	-	-	-	-	-	1
92.6	22	14	31	23	34	-	-	-	-	-	-	124
92.7	14	14	5	8	-	-	-	-	-	-	-	41
TOTALE	113	54	129	155	796	1.638	1.336	1.525	1.307	2.333	6.387	15.773
di cui addetti alle:												
- istituzioni pubbliche	-	-	3	15	642	1.530	1.191	1.525	1.307	2.333	6.387	14.933
- istituzioni sociali private	113	54	126	140	154	108	145	-	-	-	-	840

Tavola 3.16 - Istituzioni e unità locali dipendenti secondo la diffusione territoriale per sezione, sottosezione, divisione e gruppo di attività economica, classe di addetti e tipo di comune

ATTIVITÀ ECONOMICHE CLASSI DI ADDETTI TIPO DI COMUNE		ISTITUZIONI A DIFFUSIONE													
		COMUNALE				PROVINCIALE		REGIONALE		NAZIONALE		TOTALE			
		DI CUI PLURILocalizzate				Istituzioni	Unità locali	Istituzioni	Unità locali	Istituzioni	Unità locali	Istituzioni	Unità locali	Istituzioni	Unità locali
		Istituzioni	Unità locali	Istituzioni	Unità locali										
K	ATTIVITÀ IMMOBILIARI, NO-LEGGIO, INFORMATICA, RICERCA, ALTRE ATTIVITÀ PROFESSIONALI ED IMPRENDITORIALI	1	1	-	-	-	-	-	-	-	-	1	1		
73		1	1	-	-	-	-	-	-	-	-	1	1		
73.1		1	1	-	-	-	-	-	-	-	-	1	1		
L	PUBBLICA AMMINISTRAZIONE E DIFESA; ASSICURAZIONE SOCIALE OBBLIGATORIA	108	382	54	328	3	14	-	-	-	-	111	396		
75		108	382	54	328	3	14	-	-	-	-	111	396		
75.1		108	382	54	328	3	14	-	-	-	-	111	396		
M	ISTRUZIONE	21	25	3	7	-	-	3	26	1	5	25	56		
80		21	25	3	7	-	-	3	26	1	5	25	56		
80.1		4	4	-	-	-	-	-	-	1	5	5	9		
80.2		7	11	3	7	-	-	2	6	-	-	9	17		
80.3		2	2	-	-	-	-	1	20	-	-	3	22		
80.4		8	8	-	-	-	-	-	-	-	-	8	8		
N	SANITÀ E ALTRI SERVIZI SOCIALI	29	31	2	4	8	204	1	3	-	-	38	238		
85		29	31	2	4	8	204	1	3	-	-	38	238		
85.1		-	-	-	-	8	204	-	-	-	-	8	204		
85.3		29	31	2	4	-	-	1	3	-	-	30	34		
O	ALTRI SERVIZI PUBBLICI, SOCIALI E PERSONALI	272	286	14	28	5	13	1	3	1	3	279	305		
90		1	1	-	-	-	-	-	-	-	-	1	1		
90.0		1	1	-	-	-	-	-	-	-	-	1	1		
91		129	136	7	14	4	11	1	3	1	3	135	153		
91.1		39	40	1	2	2	4	-	-	-	-	41	44		
91.2		1	2	1	2	-	-	-	-	-	-	1	2		
91.3		89	94	5	10	2	7	1	3	1	3	93	107		
92		142	149	7	14	1	2	-	-	-	-	143	151		
92.3		32	33	1	2	-	-	-	-	-	-	32	33		
92.5		2	2	-	-	-	-	-	-	-	-	2	2		
92.6		80	85	5	10	1	2	-	-	-	-	81	87		
92.7		28	29	1	2	-	-	-	-	-	-	28	29		
TOTALE		431	725	73	367	16	231	5	32	2	8	454	996		
di cui:															
- istituzioni pubbliche		114	388	54	328	12	220	2	23	-	-	128	631		
- istituzioni sociali private		317	337	19	39	4	11	3	9	2	8	326	365		
CLASSE DI ADDETTI															
0 - 1		231	236	4	9	1	2	-	-	-	-	232	238		
2		26	31	5	10	1	5	-	-	-	-	27	36		
3 - 5		31	36	5	10	-	-	-	-	1	3	32	39		
6 - 9		20	23	3	6	1	2	-	-	-	-	21	25		
10 - 19		50	79	11	40	3	6	2	6	-	-	55	91		
20 - 49		44	105	26	87	1	2	2	6	1	5	48	118		
50 - 99		18	81	12	75	-	-	-	-	-	-	18	81		
100 - 199		9	53	6	50	1	10	-	-	-	-	10	63		
200 - 499		-	-	-	-	3	57	-	-	-	-	3	57		
500 - 999		1	1	-	-	2	29	1	20	-	-	4	50		
1000 e più		1	80	1	80	3	118	-	-	-	-	4	198		
TOTALE		431	725	73	367	16	231	5	32	2	8	454	996		
TIPO DI COMUNE															
- Comune capoluogo		131	220	10	99	7	71	3	26	2	8	143	325		
- Altri comuni		300	505	63	268	9	160	2	6	-	-	311	671		
TOTALE		431	725	73	367	16	231	5	32	2	8	454	996		

Tavola 3.17 - Istituzioni e addetti secondo il numero di unità locali per sezione, sottosezione, divisione e gruppo di attività economica, classe di addetti e tipo di comune

ATTIVITÀ ECONOMICHE CLASSI DI ADDETTI TIPO DI COMUNE	ISTITUZIONI PLURILocalizzate CON UNITÀ LOCALI											
	ISTITUZIONI UNILocalizzate		2		3		4		5 E PIÙ		TOTALE	
	N.	Addetti	N.	Addetti	N.	Addetti	N.	Addetti	N.	Addetti	N.	Addetti
K ATTIVITÀ IMMOBILIARI, NO- LEGGIO, INFORMATICA, RI- CERCA, ALTRE ATTIVITÀ PROFESSIONALI ED IM- PRENDITORIALI	1	12	-	-	-	-	-	-	-	-	1	12
73	1	12	-	-	-	-	-	-	-	-	1	12
73.1	1	12	-	-	-	-	-	-	-	-	1	12
L PUBBLICA AMMINISTRA- ZIONE E DIFESA; ASSICU- RAZIONE SOCIALE OBBLI- GATORIA	54	2.197	20	795	8	248	7	298	22	3.393	111	6.931
75	54	2.197	20	795	8	248	7	298	22	3.393	111	6.931
75.1	54	2.197	20	795	8	248	7	298	22	3.393	111	6.931
M ISTRUZIONE	18	94	2	103	3	49	-	-	2	691	25	937
80	18	94	2	103	3	49	-	-	2	691	25	937
80.1	4	13	-	-	-	-	-	-	1	39	5	52
80.2	4	23	2	103	3	49	-	-	-	-	9	175
80.3	2	19	-	-	-	-	-	-	1	652	3	671
80.4	8	39	-	-	-	-	-	-	-	-	8	39
N SANITÀ E ALTRI SERVIZI SOCIALI	27	157	2	9	1	36	-	-	8	7.160	38	7.362
85	27	157	2	9	1	36	-	-	8	7.160	38	7.362
85.1	-	-	-	-	-	-	-	-	8	7.160	8	7.160
85.3	27	157	2	9	1	36	-	-	-	-	30	202
O ALTRI SERVIZI PUBBLICI, SOCIALI E PERSONALI	258	425	18	88	2	16	-	-	1	2	279	531
90	1	1	-	-	-	-	-	-	-	-	1	1
90.0	1	1	-	-	-	-	-	-	-	-	1	1
91	122	252	10	76	2	16	-	-	1	2	135	346
91.1	38	204	3	22	-	-	-	-	-	-	41	226
91.2	-	-	1	4	-	-	-	-	-	-	1	4
91.3	84	48	6	50	2	16	-	-	1	2	93	116
92	135	172	8	12	-	-	-	-	-	-	143	184
92.3	31	16	1	2	-	-	-	-	-	-	32	18
92.5	2	1	-	-	-	-	-	-	-	-	2	1
92.6	75	116	6	8	-	-	-	-	-	-	81	124
92.7	27	39	1	2	-	-	-	-	-	-	28	41
TOTALE	358	2.885	42	995	14	349	7	298	33	11.246	454	15.773
di cui:												
- istituzioni pubbliche	60	2.332	21	814	9	284	7	298	31	11.205	128	14.933
- istituzioni sociali private	298	553	21	181	5	65	-	-	2	41	326	840
CLASSE DI ADDETTI												
0 - 1	227	111	4	1	1	1	-	-	-	-	232	113
2	21	42	5	10	-	-	-	-	1	2	27	54
3 - 5	26	105	5	19	1	5	-	-	-	-	32	129
6 - 9	17	125	4	30	-	-	-	-	-	-	21	155
10 - 19	39	556	7	106	5	70	2	32	2	32	55	796
20 - 49	18	589	14	486	6	195	2	68	8	300	48	1.638
50 - 99	6	403	2	159	1	78	3	198	6	498	18	1.336
100 - 199	3	420	1	184	-	-	-	-	6	921	10	1.525
200 - 499	-	-	-	-	-	-	-	-	3	1.307	3	1.307
500 - 999	1	534	-	-	-	-	-	-	3	1.799	4	2.333
1000 e più	-	-	-	-	-	-	-	-	4	6.387	4	6.387
TOTALE	358	2.885	42	995	14	349	7	298	33	11.246	454	15.773
TIPO DI COMUNE												
- Comune capoluogo	121	772	12	208	4	75	-	-	6	4.866	143	5.921
- Altri comuni	237	2.113	30	787	10	274	7	298	27	6.380	311	9.852
TOTALE	358	2.885	42	995	14	349	7	298	33	11.246	454	15.773

Tavola 3.18 - Istituzioni e addetti che utilizzano attrezzature informatiche, beni capitali in leasing, che sono consorziate o associate con altre strutture per sezione, sottosezione, divisione e gruppo di attività economica, classe di addetti e tipo di comune

ATTIVITÀ ECONOMICHE CLASSI DI ADDETTI TIPO DI COMUNE	DI CUI ISTITUZIONI							
	TOTALE ISTITUZIONI (a)		CON UTILIZZO DI ATTREZZA- TURE INFORMATICHE		CON UTILIZZO DI BENI CAPI- TALI IN LEASING		CONSORZIATE O ASSOCIATE TEMPORANEAMENTE (b)	
	N.	Addetti	N.	Addetti	N.	Addetti	N.	Addetti
K ATTIVITÀ IMMOBILIARI, NOLEGGIO, IN- FORMATICA, RICERCA, ALTRE ATTIVITÀ PROFESSIONALI ED IMPRENDITORIALI	1	12	*	*	*	*	*	*
73	1	12	*	*	*	*	*	*
73.1	1	12	*	*	*	*	*	*
L PUBBLICA AMMINISTRAZIONE E DI- FESA; ASSICURAZIONE SOCIALE OB- BLIGATORIA	111	6.931	37	3.962	2	161	6	462
75	111	6.931	37	3.962	2	161	6	462
75.1	111	6.931	37	3.962	2	161	6	462
M ISTRUZIONE	25	937	*	*	*	*	*	*
80	25	937	*	*	*	*	*	*
80.1	5	52	-	-	-	-	1	6
80.2	9	175	7	173	1	1	2	16
80.3	3	671	*	*	*	*	*	*
80.4	8	39	3	11	-	-	1	1
N SANITÀ E ALTRI SERVIZI SOCIALI	38	7.362	12	3.391	2	645	8	3.244
85	38	7.362	12	3.391	2	645	8	3.244
85.1	8	7.160	4	3.309	1	639	3	3.174
85.3	30	202	8	82	1	6	5	70
O ALTRI SERVIZI PUBBLICI, SOCIALI E PERSONALI	279	531	41	248	4	37	42	167
90	1	1	*	*	*	*	*	*
90.0	1	1	*	*	*	*	*	*
91	135	346	*	*	*	*	*	*
91.1	41	226	*	*	*	*	*	*
91.2	1	4	*	*	*	*	*	*
91.3	93	116	8	52	1	19	14	25
92	143	184	7	3	1	1	14	26
92.3	32	18	*	*	*	*	*	*
92.5	2	1	*	*	*	*	*	*
92.6	81	124	3	1	-	-	9	25
92.7	28	41	1	1	-	-	-	-
TOTALE	454	15.773	102	8.449	9	844	60	3.896
di cui:								
- istituzioni pubbliche	128	14.933	50	8.113	4	819	11	3.714
- istituzioni sociali private	326	840	52	336	5	25	49	182
CLASSE DI ADDETTI								
0 - 1	232	113	20	9	2	2	29	8
2	27	54	3	6	-	-	2	4
3 - 5	32	129	11	43	-	-	9	37
6 - 9	21	155	10	72	2	13	3	22
10 - 19	55	796	21	288	3	48	8	114
20 - 49	48	1.638	13	426	-	-	2	83
50 - 99	18	1.336	11	861	-	-	2	110
100 - 199	-	-	-	-	-	-	-	-
200 - 499	-	-	-	-	-	-	-	-
500 - 999	-	-	-	-	-	-	-	-
1000 e più	21	11.552	13	6.744	2	781	5	3.518
TOTALE	454	15.773	102	8.449	9	844	60	3.896
TIPO DI COMUNE								
- Comune capoluogo	143	5.921	51	3.313	5	179	28	2.678
- Altri comuni	311	9.852	51	5.136	4	665	32	1.218
TOTALE	454	15.773	102	8.449	9	844	60	3.896

(a) Riferito alle istituzioni censite in complesso

(b) Con altre strutture (imprese o istituzioni)

Le unità locali delle imprese

Tavola 3.19 - Unità locali delle imprese per classe di addetti, sezione, sottosezione, divisione, gruppo di attività economica e tipo di comune

ATTIVITÀ ECONOMICHE TIPO DI COMUNE	CLASSI DI ADDETTI											Unità locali senza ad- detti	Totale	
	1	2	3 - 5	6 - 9	10 - 19	20 - 49	50 - 99	100 - 199	200 - 499	500 - 999	1000 e più			
A AGRICOLTURA, CACCIA E SILVICOLTURA	44	13	14	4	4	1	-	-	-	-	-	-	-	80
01	21	5	8	3	2	1	-	-	-	-	-	-	-	40
01.1	1	2	1	-	-	-	-	-	-	-	-	-	-	4
01.2	-	-	-	-	-	-	-	-	-	-	-	-	-	-
01.4	20	3	7	3	2	1	-	-	-	-	-	-	-	36
01.5	-	-	-	-	-	-	-	-	-	-	-	-	-	-
02	23	8	6	1	2	-	-	-	-	-	-	-	-	40
02.0	23	8	6	1	2	-	-	-	-	-	-	-	-	40
B PESCA, PISCICOLTURA E SERVIZI CONNESSI	60	8	63	1	-	2	-	-	-	-	-	-	-	134
05	60	8	63	1	-	2	-	-	-	-	-	-	-	134
05.0	60	8	63	1	-	2	-	-	-	-	-	-	-	134
C ESTRAZIONE DI MINE- RALI	5	3	4	1	1	-	-	-	-	-	-	-	-	14
CA ESTRAZIONE DI MINE- RALI ENERGETICI	-	-	-	-	-	-	-	-	-	-	-	-	-	-
10	-	-	-	-	-	-	-	-	-	-	-	-	-	-
10.1	-	-	-	-	-	-	-	-	-	-	-	-	-	-
10.2	-	-	-	-	-	-	-	-	-	-	-	-	-	-
10.3	-	-	-	-	-	-	-	-	-	-	-	-	-	-
11	-	-	-	-	-	-	-	-	-	-	-	-	-	-
11.1	-	-	-	-	-	-	-	-	-	-	-	-	-	-
11.2	-	-	-	-	-	-	-	-	-	-	-	-	-	-
12	-	-	-	-	-	-	-	-	-	-	-	-	-	-
12.0	-	-	-	-	-	-	-	-	-	-	-	-	-	-
CB ESTRAZIONE DI MINE- RALI NON ENERGETICI	5	3	4	1	1	-	-	-	-	-	-	-	-	14
13	-	-	-	-	-	-	-	-	-	-	-	-	-	-
13.1	-	-	-	-	-	-	-	-	-	-	-	-	-	-
13.2	-	-	-	-	-	-	-	-	-	-	-	-	-	-
14	5	3	4	1	1	-	-	-	-	-	-	-	-	14
14.1	2	1	-	1	1	-	-	-	-	-	-	-	-	5
14.2	3	2	4	-	-	-	-	-	-	-	-	-	-	9
14.3	-	-	-	-	-	-	-	-	-	-	-	-	-	-
14.4	-	-	-	-	-	-	-	-	-	-	-	-	-	-
14.5	-	-	-	-	-	-	-	-	-	-	-	-	-	-
D ATTIVITÀ MANIFATTU- RIERE	1.380	549	615	169	89	38	5	4	3	1	-	2	-	2.855
DA INDUSTRIE ALIMENTARI, DELLE BEVANDE E DEL TABACCO	408	248	290	57	23	10	2	1	-	-	-	1	-	1.040
15	408	248	290	57	23	10	2	1	-	-	-	1	-	1.040
15.1	1	5	1	2	2	-	-	-	-	-	-	-	-	11
15.2	-	1	-	-	-	-	-	-	-	-	-	-	-	1
15.3	8	11	49	12	7	4	1	-	-	-	-	-	-	92
15.4	158	91	97	16	7	2	-	-	-	-	-	-	1	372
15.5	1	5	4	1	-	1	-	-	-	-	-	-	-	12
15.6	20	10	6	1	1	-	-	-	-	-	-	-	-	38
15.7	-	1	-	-	-	-	-	-	-	-	-	-	-	1
15.8	213	116	120	24	3	3	-	1	-	-	-	-	-	480
15.9	7	8	13	1	3	-	1	-	-	-	-	-	-	33
16	-	-	-	-	-	-	-	-	-	-	-	-	-	-
16.0	-	-	-	-	-	-	-	-	-	-	-	-	-	-
DB INDUSTRIE TESSILI E DELL'ABBIGLIAMENTO	120	24	14	10	8	5	-	-	1	-	-	1	-	183
17	11	7	4	2	-	3	-	-	1	-	-	-	-	28
17.1	1	-	-	-	-	-	-	-	-	-	-	-	-	1
17.2	1	-	-	-	-	-	-	-	-	-	-	-	-	1
17.3	-	-	-	-	-	-	-	-	-	-	-	-	-	-
17.4	1	1	2	1	-	1	-	-	-	-	-	-	-	6
17.5	-	2	-	-	-	1	-	-	-	-	-	-	-	3
17.6	3	1	1	-	-	-	-	-	-	-	-	-	-	5
17.7	5	3	1	1	-	1	-	-	1	-	-	-	-	12
18	109	17	10	8	8	2	-	-	-	-	-	1	-	155
18.1	4	2	-	-	-	-	-	-	-	-	-	-	-	6
18.2	103	12	8	7	8	2	-	-	-	-	-	-	1	141
18.3	2	3	2	1	-	-	-	-	-	-	-	-	-	8
DC INDUSTRIE CONCIARIE, FABBRICAZIONE DI PRO- DOTTI IN CUOIO, PELLE E SIMILARI	4	2	1	-	-	-	1	-	-	-	-	-	-	8
19	4	2	1	-	-	-	1	-	-	-	-	-	-	8
19.1	-	-	-	-	-	-	-	-	-	-	-	-	-	-
19.2	4	2	1	-	-	-	1	-	-	-	-	-	-	8
19.3	-	-	-	-	-	-	-	-	-	-	-	-	-	-
DD INDUSTRIA DEL LEGNO E DEI PRODOTTI IN LE- GNO	272	72	62	13	3	3	-	-	-	-	-	-	-	425
20	272	72	62	13	3	3	-	-	-	-	-	-	-	425
20.1	20	7	11	4	1	1	-	-	-	-	-	-	-	44
20.2	-	-	-	-	-	-	-	-	-	-	-	-	-	-
20.3	211	50	48	8	2	1	-	-	-	-	-	-	-	320
20.4	2	3	-	1	-	1	-	-	-	-	-	-	-	7
20.5	39	12	3	-	-	-	-	-	-	-	-	-	-	54

Tavola 3.19 segue - Unità locali delle imprese per classe di addetti, sezione, sottosezione, divisione, gruppo di attività economica e tipo di comune

ATTIVITÀ ECONOMICHE TIPO DI COMUNE		CLASSI DI ADDETTI										Unità locali senza ad- detti	Totale	
		1	2	3 - 5	6 - 9	10 - 19	20 - 49	50 - 99	100 - 199	200 - 499	500 - 999			1000 e più
DE	FABBRICAZIONE DELLA PASTA-CARTA, DELLA CARTA E DEI PRODOTTI DI CARTA; STAMPA ED EDITORIA	62	20	33	9	6	-	-	-	-	-	-	-	130
21		4	4	3	2	-	-	-	-	-	-	-	-	13
21.1		-	-	-	-	-	-	-	-	-	-	-	-	-
21.2		4	4	3	2	-	-	-	-	-	-	-	-	13
22		58	16	30	7	6	-	-	-	-	-	-	-	117
22.1		5	1	6	-	1	-	-	-	-	-	-	-	13
22.2		52	15	24	7	5	-	-	-	-	-	-	-	103
22.3		1	-	-	-	-	-	-	-	-	-	-	-	1
DF	FABBRICAZIONE DI COKE, RAFFINERIE DI PETROLIO, TRATTAMENTO DEI COMBUSTIBILI NUCLEARI	-	1	2	-	2	1	-	-	-	-	-	-	6
23		-	1	2	-	2	1	-	-	-	-	-	-	6
23.1		-	-	-	-	-	-	-	-	-	-	-	-	-
23.2		-	1	2	-	2	1	-	-	-	-	-	-	6
23.3		-	-	-	-	-	-	-	-	-	-	-	-	-
DG	FABBRICAZIONE DI PRODOTTI CHIMICI E DI FIBRE SINTETICHE E ARTIFICIALI	6	9	7	3	3	4	-	1	1	-	-	-	34
24		6	9	7	3	3	4	-	1	1	-	-	-	34
24.1		-	4	2	-	-	-	-	-	-	-	-	-	6
24.2		1	1	-	-	-	-	-	-	-	-	-	-	2
24.3		-	-	-	-	-	-	-	-	-	-	-	-	-
24.4		-	-	-	-	-	-	-	1	-	-	-	-	1
24.5		2	3	2	-	1	-	-	-	-	-	-	-	8
24.6		3	1	3	3	2	4	-	-	1	-	-	-	17
24.7		-	-	-	-	-	-	-	-	-	-	-	-	-
DH	FABBRICAZIONE DI ARTICOLI IN GOMMA E MATERIE PLASTICHE	5	6	9	1	4	-	-	-	-	-	-	-	25
25		5	6	9	1	4	-	-	-	-	-	-	-	25
25.1		1	2	4	1	1	-	-	-	-	-	-	-	9
25.2		4	4	5	-	3	-	-	-	-	-	-	-	16
DI	FABBRICAZIONE DI PRODOTTI DELLA LAVORAZIONE DI MINERALI NON METALLIFERI	72	41	81	33	19	6	-	1	-	-	-	-	253
26		72	41	81	33	19	6	-	1	-	-	-	-	253
26.1		15	9	7	2	-	-	-	-	-	-	-	-	33
26.2		8	4	3	2	-	-	-	-	-	-	-	-	17
26.3		-	-	-	-	-	-	-	-	-	-	-	-	-
26.4		-	1	-	-	7	3	-	1	-	-	-	-	12
26.5		1	2	2	2	1	-	-	-	-	-	-	-	8
26.6		14	5	28	17	7	3	-	-	-	-	-	-	74
26.7		33	19	41	10	4	-	-	-	-	-	-	-	107
26.8		1	1	-	-	-	-	-	-	-	-	-	-	2
DJ	PRODUZIONE DI METALLO E FABBRICAZIONE DI PRODOTTI IN METALLO	199	70	63	21	10	5	-	-	-	-	-	-	368
27		1	1	1	-	-	1	-	-	-	-	-	-	4
27.1		-	-	-	-	-	1	-	-	-	-	-	-	1
27.2		-	-	-	-	-	-	-	-	-	-	-	-	-
27.3		1	1	1	-	-	-	-	-	-	-	-	-	3
27.4		-	-	-	-	-	-	-	-	-	-	-	-	-
27.5		-	-	-	-	-	-	-	-	-	-	-	-	-
28		198	69	62	21	10	4	-	-	-	-	-	-	364
28.1		77	40	38	13	9	4	-	-	-	-	-	-	181
28.2		1	-	1	-	1	-	-	-	-	-	-	-	3
28.3		-	-	-	-	-	-	-	-	-	-	-	-	-
28.4		-	-	-	-	-	-	-	-	-	-	-	-	-
28.5		12	7	5	2	-	-	-	-	-	-	-	-	26
28.6		-	1	1	-	-	-	-	-	-	-	-	-	2
28.7		108	21	17	6	-	-	-	-	-	-	-	-	152
DK	FABBRICAZIONE DI MACCHINE ED APPARECCHI MECCANICI, COMPRESI L'INSTALLAZIONE, IL MONTAGGIO, LA RIPARAZIONE E LA MANUTENZIONE	29	4	17	4	2	-	-	-	1	-	-	-	57
29		29	4	17	4	2	-	-	-	1	-	-	-	57
29.1		1	-	2	1	-	-	-	-	1	-	-	-	5
29.2		13	4	5	1	1	-	-	-	-	-	-	-	24
29.3		6	-	8	2	1	-	-	-	-	-	-	-	17
29.4		-	-	-	-	-	-	-	-	-	-	-	-	-
29.5		9	-	2	-	-	-	-	-	-	-	-	-	11
29.6		-	-	-	-	-	-	-	-	-	-	-	-	-
29.7		-	-	-	-	-	-	-	-	-	-	-	-	-

Tavola 3.19 segue - Unità locali delle imprese per classe di addetti, sezione, sottosezione, divisione, gruppo di attività economica e tipo di comune

ATTIVITÀ ECONOMICHE TIPO DI COMUNE		CLASSI DI ADDETTI										Unità locali senza ad- detti	Totale	
		1	2	3 - 5	6 - 9	10 - 19	20 - 49	50 - 99	100 - 199	200 - 499	500 - 999			1000 e più
DL	FABBRICAZIONE DI MACCHINE ELETTRICHE E DI APPARECCHIATURE ELETTRICHE ED OTTICHE	106	28	24	9	2	-	1	-	-	-	-	-	170
30		-	-	-	-	1	-	-	-	-	-	-	-	1
30.0		-	-	-	-	1	-	-	-	-	-	-	-	1
31		15	6	7	5	1	-	1	-	-	-	-	-	35
31.1		1	-	2	-	-	-	-	-	-	-	-	-	3
31.2		1	1	-	1	-	-	1	-	-	-	-	-	4
31.3		-	-	-	-	-	-	-	-	-	-	-	-	-
31.4		1	-	-	-	-	-	-	-	-	-	-	-	1
31.5		4	3	3	2	-	-	-	-	-	-	-	-	12
31.6		8	2	2	2	1	-	-	-	-	-	-	-	15
32		46	7	4	1	-	-	-	-	-	-	-	-	58
32.1		-	-	-	-	-	-	-	-	-	-	-	-	-
32.2		46	7	4	1	-	-	-	-	-	-	-	-	58
32.3		-	-	-	-	-	-	-	-	-	-	-	-	-
33		45	15	13	3	-	-	-	-	-	-	-	-	76
33.1		32	12	10	2	-	-	-	-	-	-	-	-	56
33.2		1	-	1	1	-	-	-	-	-	-	-	-	3
33.3		-	-	-	-	-	-	-	-	-	-	-	-	-
33.4		12	3	2	-	-	-	-	-	-	-	-	-	17
33.5		-	-	-	-	-	-	-	-	-	-	-	-	-
DM	FABBRICAZIONE DI MEZZI DI TRASPORTO	4	3	1	-	2	2	1	1	-	1	-	-	15
34		-	-	-	-	2	-	-	-	-	-	-	-	2
34.1		-	-	-	-	-	-	-	-	-	-	-	-	-
34.2		-	-	-	-	1	-	-	-	-	-	-	-	1
34.3		-	-	-	-	1	-	-	-	-	-	-	-	1
35		4	3	1	-	-	2	1	1	-	1	-	-	13
35.1		3	3	1	-	-	-	-	-	-	-	-	-	7
35.2		-	-	-	-	-	2	1	1	-	1	-	-	5
35.3		1	-	-	-	-	-	-	-	-	-	-	-	1
35.4		-	-	-	-	-	-	-	-	-	-	-	-	-
35.5		-	-	-	-	-	-	-	-	-	-	-	-	-
DN	ALTRE INDUSTRIE MANIFATTURIERE	93	21	11	9	5	2	-	-	-	-	-	-	141
36		91	20	11	7	5	2	-	-	-	-	-	-	136
36.1		73	17	8	7	5	2	-	-	-	-	-	-	112
36.2		12	1	2	-	-	-	-	-	-	-	-	-	15
36.3		1	-	-	-	-	-	-	-	-	-	-	-	1
36.4		-	-	-	-	-	-	-	-	-	-	-	-	-
36.5		-	-	-	-	-	-	-	-	-	-	-	-	-
36.6		5	2	1	-	-	-	-	-	-	-	-	-	8
37		2	1	-	2	-	-	-	-	-	-	-	-	5
37.1		1	1	-	-	-	-	-	-	-	-	-	-	2
37.2		1	-	-	2	-	-	-	-	-	-	-	-	3
E	PRODUZIONE E DISTRIBUZIONE DI ENERGIA ELETTRICA, GAS E ACQUA	1	1	6	4	6	5	1	2	-	-	-	-	26
40		1	1	6	4	5	5	1	2	-	-	-	-	25
40.1		1	-	4	4	3	5	1	2	-	-	-	-	20
40.2		-	1	2	-	2	-	-	-	-	-	-	-	5
40.3		-	-	-	-	-	-	-	-	-	-	-	-	-
41		-	-	-	-	1	-	-	-	-	-	-	-	1
41.0		-	-	-	-	1	-	-	-	-	-	-	-	1
F	COSTRUZIONI	587	180	291	119	74	51	9	4	-	-	-	9	1.324
45		587	180	291	119	74	51	9	4	-	-	-	9	1.324
45.1		35	7	3	2	-	1	-	-	-	-	-	-	48
45.2		377	123	244	98	63	44	9	4	-	-	-	9	971
45.3		97	30	26	14	10	6	-	-	-	-	-	-	183
45.4		76	20	18	5	-	-	-	-	-	-	-	-	119
45.5		2	-	-	-	1	-	-	-	-	-	-	-	3
G	COMMERCIO ALL'INGROSSO E AL DETTAGLIO; RIPARAZIONE DI AUTOVEICOLI, MOTOCICLI E DI BENI PERSONALI E PER LA CASA	8.945	2.520	1.394	240	84	24	2	-	-	-	-	9	13.218
50		1.167	324	219	36	27	5	-	-	-	-	-	-	1.777
50.1		54	28	19	14	17	4	-	-	-	-	-	-	136
50.2		849	197	120	16	3	-	-	-	-	-	-	-	1.185
50.3		82	29	29	3	5	1	-	-	-	-	-	-	149
50.4		54	16	6	-	-	-	-	-	-	-	-	-	76
50.5		128	54	45	2	2	-	-	-	-	-	-	-	231
51		445	227	251	89	29	8	1	-	-	-	-	1	1.031
51.1		133	43	29	8	2	1	-	-	-	-	-	-	216
51.2		58	18	20	3	1	2	-	-	-	-	-	-	102
51.3		123	75	102	22	10	3	-	-	-	-	-	-	335
51.4		76	49	54	14	7	1	1	-	-	-	-	1	203
51.5		44	30	30	16	7	1	-	-	-	-	-	-	128
51.6		11	12	15	5	2	-	-	-	-	-	-	-	45
51.7		-	-	1	1	-	-	-	-	-	-	-	-	2

Tavola 3.19 segue - Unità locali delle imprese per classe di addetti, sezione, sottosezione, divisione, gruppo di attività economica e tipo di comune

ATTIVITÀ ECONOMICHE TIPO DI COMUNE	CLASSI DI ADDETTI											Unità locali senza ad- detti	Totale
	1	2	3 - 5	6 - 9	10 - 19	20 - 49	50 - 99	100 - 199	200 - 499	500 - 999	1000 e più		
52	7.333	1.969	924	136	28	11	1	-	-	-	-	8	10.410
52.1	1.331	355	140	27	13	9	1	-	-	-	-	2	1.878
52.2	1.289	377	130	15	2	-	-	-	-	-	-	1	1.814
52.3	207	88	95	22	1	-	-	-	-	-	-	2	415
52.4	3.002	892	496	69	12	2	-	-	-	-	-	3	4.476
52.5	8	1	-	1	-	-	-	-	-	-	-	-	10
52.6	1.317	241	47	2	-	-	-	-	-	-	-	-	1.607
52.7	179	15	16	-	-	-	-	-	-	-	-	-	210
H ALBERGHI E RISTORANTI	789	330	330	68	28	3	1	-	-	-	-	2	1.551
55	789	330	330	68	28	3	1	-	-	-	-	2	1.551
55.1	17	16	29	18	9	2	1	-	-	-	-	-	92
55.2	21	8	5	2	3	-	-	-	-	-	-	-	39
55.3	193	116	138	15	7	-	-	-	-	-	-	1	470
55.4	556	188	154	28	9	1	-	-	-	-	-	1	937
55.5	2	2	4	5	-	-	-	-	-	-	-	-	13
I TRASPORTI, MAGAZZINAGGIO E COMUNICAZIONI	393	104	163	67	58	41	14	7	8	3	-	2	860
60	304	46	40	28	29	12	6	2	5	3	-	1	476
60.1	6	2	8	13	15	6	5	2	4	3	-	1	65
60.2	298	44	32	15	14	6	1	-	1	-	-	-	411
60.3	-	-	-	-	-	-	-	-	-	-	-	-	-
61	-	-	-	-	1	1	-	-	1	-	-	-	3
61.1	-	-	-	-	1	1	-	-	1	-	-	-	3
61.2	-	-	-	-	-	-	-	-	-	-	-	-	-
62	-	-	1	-	-	1	-	-	-	-	-	-	2
62.1	-	-	-	-	-	1	-	-	-	-	-	-	1
62.2	-	-	1	-	-	-	-	-	-	-	-	-	1
62.3	-	-	-	-	-	-	-	-	-	-	-	-	-
63	68	33	30	4	3	4	-	-	-	-	-	1	143
63.1	18	5	5	-	2	2	-	-	-	-	-	1	33
63.2	22	4	8	2	-	2	-	-	-	-	-	-	38
63.3	19	19	12	1	1	-	-	-	-	-	-	-	52
63.4	9	5	5	1	-	-	-	-	-	-	-	-	20
64	21	25	92	35	25	23	8	5	2	-	-	-	236
64.1	21	25	90	35	24	18	4	4	2	-	-	-	223
64.2	-	-	2	-	1	5	4	1	-	-	-	-	13
J INTERMEDIAZIONE MONETARIA E FINANZIARIA	215	103	91	31	28	9	6	2	-	-	-	1	486
65	6	6	31	27	26	8	6	2	-	-	-	-	112
65.1	1	5	24	25	26	6	6	2	-	-	-	-	95
65.2	5	1	7	2	-	2	-	-	-	-	-	-	17
66	15	12	7	1	2	1	-	-	-	-	-	-	38
66.0	15	12	7	1	2	1	-	-	-	-	-	-	38
67	194	85	53	3	-	-	-	-	-	-	-	1	336
67.1	9	4	1	1	-	-	-	-	-	-	-	-	15
67.2	185	81	52	2	-	-	-	-	-	-	-	1	321
K ATTIVITÀ IMMOBILIARI, NOLEGGIO, INFORMATICA, RICERCA, ALTRE ATTIVITÀ PROFESSIONALI ED IMPRENDITORIALI	1.464	289	224	35	30	6	2	2	-	-	-	3	2.055
70	13	6	2	1	1	-	-	-	-	-	-	-	23
70.1	4	-	2	-	-	-	-	-	-	-	-	-	6
70.2	3	-	-	-	1	-	-	-	-	-	-	-	4
70.3	6	6	-	1	-	-	-	-	-	-	-	-	13
71	24	3	6	-	1	1	-	-	-	-	-	1	36
71.1	-	-	-	-	-	1	-	-	-	-	-	-	1
71.2	-	-	1	-	-	-	-	-	-	-	-	-	1
71.3	2	-	4	-	1	-	-	-	-	-	-	1	8
71.4	22	3	1	-	-	-	-	-	-	-	-	-	26
72	36	18	31	6	10	-	-	-	-	-	-	-	101
72.1	1	-	2	-	2	-	-	-	-	-	-	-	5
72.2	9	6	16	3	2	-	-	-	-	-	-	-	36
72.3	21	10	13	2	5	-	-	-	-	-	-	-	51
72.4	-	-	-	-	-	-	-	-	-	-	-	-	-
72.5	5	2	-	1	-	-	-	-	-	-	-	-	8
72.6	-	-	-	-	1	-	-	-	-	-	-	-	1
73	5	-	1	-	-	-	-	-	-	-	-	-	6
73.1	5	-	1	-	-	-	-	-	-	-	-	-	6
73.2	-	-	-	-	-	-	-	-	-	-	-	-	-
74	1.366	262	184	28	18	5	2	2	-	-	-	2	1.889
74.1	667	137	108	9	1	1	-	-	-	-	-	-	924
74.2	520	72	45	5	4	1	-	-	-	-	-	1	648
74.3	-	-	1	-	-	-	-	-	-	-	-	-	1
74.4	13	6	4	1	-	-	-	-	-	-	-	-	24
74.5	1	-	1	-	-	1	-	-	-	-	-	-	3
74.6	3	-	2	1	1	-	-	1	-	-	-	-	8
74.7	16	7	3	5	2	-	-	1	-	-	-	-	34
74.8	166	40	20	7	10	2	2	-	-	-	-	-	247
M ISTRUZIONE	56	47	65	4	8	1	-	-	-	-	-	-	181
80	56	47	65	4	8	1	-	-	-	-	-	-	181
80.1	27	22	39	3	3	-	-	-	-	-	-	-	94
80.2	-	-	3	-	2	1	-	-	-	-	-	-	6
80.3	1	-	-	-	1	-	-	-	-	-	-	-	2
80.4	28	25	23	1	2	-	-	-	-	-	-	-	79

Tavola 3.19 segue - Unità locali delle imprese per classe di addetti, sezione, sottosezione, divisione, gruppo di attività economica e tipo di comune

ATTIVITÀ ECONOMICHE TIPO DI COMUNE	CLASSI DI ADDETTI											Unità locali senza ad- detti	Totale	
	1	2	3 - 5	6 - 9	10 - 19	20 - 49	50 - 99	100 - 199	200 - 499	500 - 999	1000 e più			
N														
SANITÀ E ALTRI SERVIZI SOCIALI	909	138	81	30	21	7	5	2	1	-	-		3	1.197
85	909	138	81	30	21	7	5	2	1	-	-		3	1.197
85.1	886	135	76	29	14	6	3	1	1	-	-		3	1.154
85.2	18	-	-	-	-	-	-	-	-	-	-		-	18
85.3	5	3	5	1	7	1	2	1	-	-	-		-	25
O														
ALTRI SERVIZI PUBBLICI, SOCIALI E PERSONALI	1.218	199	95	16	4	2	-	-	-	-	-		5	1.539
90	3	2	1	-	1	1	-	-	-	-	-		-	8
90.0	3	2	1	-	1	1	-	-	-	-	-		-	8
92	174	37	35	12	2	1	-	-	-	-	-		3	264
92.1	4	2	4	-	-	-	-	-	-	-	-		-	10
92.2	21	8	9	5	1	1	-	-	-	-	-		2	47
92.3	85	11	11	4	1	-	-	-	-	-	-		-	112
92.4	2	-	-	-	-	-	-	-	-	-	-		-	2
92.5	1	-	-	-	-	-	-	-	-	-	-		-	1
92.6	36	9	6	2	-	-	-	-	-	-	-		1	54
92.7	25	7	5	1	-	-	-	-	-	-	-		-	38
93	1.041	160	59	4	1	-	-	-	-	-	-		2	1.267
93.0	1.041	160	59	4	1	-	-	-	-	-	-		2	1.267
TOTALE	16.066	4.484	3.436	789	435	190	45	23	12	4	-		36	25.520
di cui unità locali:														
- artigiane	3.763	1.066	861	185	47	10	-	-	-	-	-		10	5.942
- dell'industria in senso stretto (a)	1.386	553	625	174	96	43	6	6	3	1	-		2	2.895
- dei servizi	13.989	3.730	2.443	491	261	93	30	13	9	3	-		25	21.087
TIPO DI COMUNE														
- Comune capoluogo	3.736	1.406	1.253	308	176	87	22	17	8	3	-		7	7.023
- Altri comuni	12.330	3.078	2.183	481	259	103	23	6	4	1	-		29	18.497
TOTALE	16.066	4.484	3.436	789	435	190	45	23	12	4	-		36	25.520

(a) Comprende le sezioni di attività: C - Estrazione di minerali; D - Attività manifatturiere; E - Produzione e distribuzione di energia elettrica, gas e acqua

Tavola 3.20 - Addetti alle unità locali delle imprese per classe di addetti, sezione, sottosezione, divisione, gruppo di attività economica e tipo di comune

ATTIVITÀ ECONOMICHE TIPO DI COMUNE		CLASSI DI ADDETTI										Totale		
		1	2	3 - 5	6 - 9	10 - 19	20 - 49	50 - 99	100 - 199	200 - 499	500 - 999		1000 e più	
A	AGRICOLTURA, CACCIA E SILVICOLTURA	44	26	51	29	50	26	-	-	-	-	-	-	226
01		21	10	29	23	28	26	-	-	-	-	-	-	137
01.1		1	4	4	-	-	-	-	-	-	-	-	-	9
01.2		-	-	-	-	-	-	-	-	-	-	-	-	-
01.4		20	6	25	23	28	26	-	-	-	-	-	-	128
01.5		-	-	-	-	-	-	-	-	-	-	-	-	-
02		23	16	22	6	22	-	-	-	-	-	-	-	89
02.0		23	16	22	6	22	-	-	-	-	-	-	-	89
B	PESCA, PISCICOLTURA E SERVIZI CONNESSI	60	16	253	9	-	41	-	-	-	-	-	-	379
05		60	16	253	9	-	41	-	-	-	-	-	-	379
05.0		60	16	253	9	-	41	-	-	-	-	-	-	379
C	ESTRAZIONE DI MINERALI	5	6	14	6	12	-	-	-	-	-	-	-	43
CA	ESTRAZIONE DI MINERALI ENERGETICI	-	-	-	-	-	-	-	-	-	-	-	-	-
10		-	-	-	-	-	-	-	-	-	-	-	-	-
10.1		-	-	-	-	-	-	-	-	-	-	-	-	-
10.2		-	-	-	-	-	-	-	-	-	-	-	-	-
10.3		-	-	-	-	-	-	-	-	-	-	-	-	-
11		-	-	-	-	-	-	-	-	-	-	-	-	-
11.1		-	-	-	-	-	-	-	-	-	-	-	-	-
11.2		-	-	-	-	-	-	-	-	-	-	-	-	-
12		-	-	-	-	-	-	-	-	-	-	-	-	-
12.0		-	-	-	-	-	-	-	-	-	-	-	-	-
CB	ESTRAZIONE DI MINERALI NON ENERGETICI	5	6	14	6	12	-	-	-	-	-	-	-	43
13		-	-	-	-	-	-	-	-	-	-	-	-	-
13.1		-	-	-	-	-	-	-	-	-	-	-	-	-
13.2		-	-	-	-	-	-	-	-	-	-	-	-	-
14		5	6	14	6	12	-	-	-	-	-	-	-	43
14.1		2	2	-	6	12	-	-	-	-	-	-	-	22
14.2		3	4	14	-	-	-	-	-	-	-	-	-	21
14.3		-	-	-	-	-	-	-	-	-	-	-	-	-
14.4		-	-	-	-	-	-	-	-	-	-	-	-	-
14.5		-	-	-	-	-	-	-	-	-	-	-	-	-
D	ATTIVITÀ MANIFATTURIERE	1.380	1.098	2.237	1.214	1.145	1.095	323	601	831	655	-	-	10.579
DA	INDUSTRIE ALIMENTARI, DELLE BEVANDE E DEL TABACCO	408	496	1.055	410	291	288	105	174	-	-	-	-	3.227
15		408	496	1.055	410	291	288	105	174	-	-	-	-	3.227
15.1		1	10	5	15	25	-	-	-	-	-	-	-	56
15.2		-	2	-	-	-	-	-	-	-	-	-	-	2
15.3		8	22	195	82	100	141	53	-	-	-	-	-	601
15.4		158	182	344	119	85	47	-	-	-	-	-	-	935
15.5		1	10	14	6	-	30	-	-	-	-	-	-	61
15.6		20	20	19	8	14	-	-	-	-	-	-	-	81
15.7		-	2	-	-	-	-	-	-	-	-	-	-	2
15.8		213	232	428	173	33	70	-	174	-	-	-	-	1.323
15.9		7	16	50	7	34	-	52	-	-	-	-	-	166
16		-	-	-	-	-	-	-	-	-	-	-	-	-
16.0		-	-	-	-	-	-	-	-	-	-	-	-	-
DB	INDUSTRIE TESSILI E DELL'ABBIGLIAMENTO	120	48	48	73	96	134	-	-	235	-	-	-	754
17		11	14	12	13	-	70	-	-	235	-	-	-	355
17.1		1	-	-	-	-	-	-	-	-	-	-	-	1
17.2		1	-	-	-	-	-	-	-	-	-	-	-	1
17.3		-	-	-	-	-	-	-	-	-	-	-	-	-
17.4		1	2	6	6	-	23	-	-	-	-	-	-	38
17.5		-	4	-	-	-	20	-	-	-	-	-	-	24
17.6		3	2	3	-	-	-	-	-	-	-	-	-	8
17.7		5	6	3	7	-	27	-	-	235	-	-	-	283
18		109	34	36	60	96	64	-	-	-	-	-	-	399
18.1		4	4	-	-	-	-	-	-	-	-	-	-	8
18.2		103	24	29	54	96	64	-	-	-	-	-	-	370
18.3		2	6	7	6	-	-	-	-	-	-	-	-	21
DC	INDUSTRIE CONCIARIE, FABBRICAZIONE DI PRODOTTI IN CUOIO, PELLE E SIMILARI	4	4	4	-	-	-	66	-	-	-	-	-	78
19		4	4	4	-	-	-	66	-	-	-	-	-	78
19.1		-	-	-	-	-	-	-	-	-	-	-	-	-
19.2		4	4	4	-	-	-	66	-	-	-	-	-	78
19.3		-	-	-	-	-	-	-	-	-	-	-	-	-
DD	INDUSTRIA DEL LEGNO E DEI PRODOTTI IN LEGNO	272	144	216	88	43	90	-	-	-	-	-	-	853
20		272	144	216	88	43	90	-	-	-	-	-	-	853
20.1		20	14	40	26	16	21	-	-	-	-	-	-	137
20.2		-	-	-	-	-	-	-	-	-	-	-	-	-
20.3		211	100	166	55	27	45	-	-	-	-	-	-	604
20.4		2	6	-	7	-	24	-	-	-	-	-	-	39
20.5		39	24	10	-	-	-	-	-	-	-	-	-	73

Tavola 3.20 segue - Addetti alle unità locali delle imprese per classe di addetti, sezione, sottosezione, divisione, gruppo di attività economica e tipo di comune

ATTIVITÀ ECONOMICHE TIPO DI COMUNE		CLASSI DI ADDETTI											Totale
		1	2	3 - 5	6 - 9	10 - 19	20 - 49	50 - 99	100 - 199	200 - 499	500 - 999	1000 e più	
DE	FABBRICAZIONE DELLA PASTA-CARTA, DELLA CARTA E DEI PRODOTTI DI CARTA; STAMPA ED EDITORIA	62	40	116	61	81	-	-	-	-	-	-	360
21		4	8	10	17	-	-	-	-	-	-	-	39
21.1		-	-	-	-	-	-	-	-	-	-	-	-
21.2		4	8	10	17	-	-	-	-	-	-	-	39
22		58	32	106	44	81	-	-	-	-	-	-	321
22.1		5	2	21	-	12	-	-	-	-	-	-	40
22.2		52	30	85	44	69	-	-	-	-	-	-	280
22.3		1	-	-	-	-	-	-	-	-	-	-	1
DF	FABBRICAZIONE DI COKE, RAFFINERIE DI PETROLIO, TRATTAMENTO DEI COMBUSTIBILI NUCLEARI	-	2	9	-	25	44	-	-	-	-	-	80
23		-	2	9	-	25	44	-	-	-	-	-	80
23.1		-	-	-	-	-	-	-	-	-	-	-	-
23.2		-	2	9	-	25	44	-	-	-	-	-	80
23.3		-	-	-	-	-	-	-	-	-	-	-	-
DG	FABBRICAZIONE DI PRODOTTI CHIMICI E DI FIBRE SINTETICHE E ARTIFICIALI	6	18	25	23	36	136	-	147	300	-	-	691
24		6	18	25	23	36	136	-	147	300	-	-	691
24.1		-	8	8	-	-	-	-	-	-	-	-	16
24.2		1	2	-	-	-	-	-	-	-	-	-	3
24.3		-	-	-	-	-	-	-	-	-	-	-	-
24.4		-	-	-	-	-	-	-	147	-	-	-	147
24.5		2	6	7	-	10	-	-	-	-	-	-	25
24.6		3	2	10	23	26	136	-	-	300	-	-	500
24.7		-	-	-	-	-	-	-	-	-	-	-	-
DH	FABBRICAZIONE DI ARTICOLI IN GOMMA E MATERIE PLASTICHE	5	12	35	8	58	-	-	-	-	-	-	118
25		5	12	35	8	58	-	-	-	-	-	-	118
25.1		1	4	14	8	15	-	-	-	-	-	-	42
25.2		4	8	21	-	43	-	-	-	-	-	-	76
DI	FABBRICAZIONE DI PRODOTTI DELLA LAVORAZIONE DI MINERALI NON METALLIFERI	72	82	307	241	255	165	-	111	-	-	-	1.233
26		72	82	307	241	255	165	-	111	-	-	-	1.233
26.1		15	18	26	14	-	-	-	-	-	-	-	73
26.2		8	8	9	15	-	-	-	-	-	-	-	40
26.3		-	-	-	-	-	-	-	-	-	-	-	-
26.4		-	2	-	-	101	90	-	111	-	-	-	304
26.5		1	4	8	14	12	-	-	-	-	-	-	39
26.6		14	10	110	126	91	75	-	-	-	-	-	426
26.7		33	38	154	72	51	-	-	-	-	-	-	348
26.8		1	2	-	-	-	-	-	-	-	-	-	3
DJ	PRODUZIONE DI METALLO E FABBRICAZIONE DI PRODOTTI IN METALLO	199	140	236	149	122	141	-	-	-	-	-	987
27		1	2	5	-	-	35	-	-	-	-	-	43
27.1		-	-	-	-	-	35	-	-	-	-	-	35
27.2		-	-	-	-	-	-	-	-	-	-	-	-
27.3		1	2	5	-	-	-	-	-	-	-	-	8
27.4		-	-	-	-	-	-	-	-	-	-	-	-
27.5		-	-	-	-	-	-	-	-	-	-	-	-
28		198	138	231	149	122	106	-	-	-	-	-	944
28.1		77	80	143	92	110	106	-	-	-	-	-	608
28.2		1	-	3	-	12	-	-	-	-	-	-	16
28.3		-	-	-	-	-	-	-	-	-	-	-	-
28.4		-	-	-	-	-	-	-	-	-	-	-	-
28.5		12	14	22	12	-	-	-	-	-	-	-	60
28.6		-	2	4	-	-	-	-	-	-	-	-	6
28.7		108	42	59	45	-	-	-	-	-	-	-	254
DK	FABBRICAZIONE DI MACCHINE ED APPARECCHI MECCANICI, COMPRESI L'INSTALLAZIONE, IL MONTAGGIO, LA RIPARAZIONE E LA MANUTENZIONE	29	8	65	30	24	-	-	-	296	-	-	452
29		29	8	65	30	24	-	-	-	296	-	-	452
29.1		1	-	7	9	-	-	-	-	296	-	-	313
29.2		13	8	20	8	12	-	-	-	-	-	-	61
29.3		6	-	30	13	12	-	-	-	-	-	-	61
29.4		-	-	-	-	-	-	-	-	-	-	-	-
29.5		9	-	8	-	-	-	-	-	-	-	-	17
29.6		-	-	-	-	-	-	-	-	-	-	-	-
29.7		-	-	-	-	-	-	-	-	-	-	-	-

Tavola 3.20 segue - Addetti alle unità locali delle imprese per classe di addetti, sezione, sottosezione, divisione, gruppo di attività economica e tipo di comune

ATTIVITÀ ECONOMICHE TIPO DI COMUNE		CLASSI DI ADDETTI										Totale	
		1	2	3 - 5	6 - 9	10 - 19	20 - 49	50 - 99	100 - 199	200 - 499	500 - 999		1000 e più
DL	FABBRICAZIONE DI MACCHINE ELETTRICHE E DI APPARECCHIATURE ELETTRICHE ED OTTICHE	106	56	77	66	20	-	64	-	-	-	-	389
30		-	-	-	-	10	-	-	-	-	-	-	10
30.0		-	-	-	-	10	-	-	-	-	-	-	10
31		15	12	21	38	10	-	64	-	-	-	-	160
31.1		1	-	6	-	-	-	-	-	-	-	-	7
31.2		1	2	-	9	-	-	64	-	-	-	-	76
31.3		-	-	-	-	-	-	-	-	-	-	-	-
31.4		1	-	-	-	-	-	-	-	-	-	-	1
31.5		4	6	9	17	-	-	-	-	-	-	-	36
31.6		8	4	6	12	10	-	-	-	-	-	-	40
32		46	14	13	8	-	-	-	-	-	-	-	81
32.1		-	-	-	-	-	-	-	-	-	-	-	-
32.2		46	14	13	8	-	-	-	-	-	-	-	81
32.3		-	-	-	-	-	-	-	-	-	-	-	-
33		45	30	43	20	-	-	-	-	-	-	-	138
33.1		32	24	33	14	-	-	-	-	-	-	-	103
33.2		1	-	3	6	-	-	-	-	-	-	-	10
33.3		-	-	-	-	-	-	-	-	-	-	-	-
33.4		12	6	7	-	-	-	-	-	-	-	-	25
33.5		-	-	-	-	-	-	-	-	-	-	-	-
DM	FABBRICAZIONE DI MEZZI DI TRASPORTO	4	6	3	-	28	49	88	169	-	655	-	1.002
34		-	-	-	-	28	-	-	-	-	-	-	28
34.1		-	-	-	-	28	-	-	-	-	-	-	28
34.2		-	-	-	-	-	-	-	-	-	-	-	-
34.3		-	-	-	-	15	-	-	-	-	-	-	15
35		4	6	3	-	-	49	88	169	-	655	-	974
35.1		3	6	3	-	-	49	88	169	-	655	-	12
35.2		-	-	-	-	-	-	-	-	-	-	-	-
35.3		1	-	-	-	-	-	-	-	-	-	-	1
35.4		-	-	-	-	-	-	-	-	-	-	-	-
35.5		-	-	-	-	-	-	-	-	-	-	-	-
DN	ALTRE INDUSTRIE MANIFATTURIERE	93	42	41	65	66	48	-	-	-	-	-	355
36		91	40	41	49	66	48	-	-	-	-	-	335
36.1		73	34	28	49	66	48	-	-	-	-	-	298
36.2		12	2	8	-	-	-	-	-	-	-	-	22
36.3		1	-	-	-	-	-	-	-	-	-	-	1
36.4		-	-	-	-	-	-	-	-	-	-	-	-
36.5		-	-	-	-	-	-	-	-	-	-	-	-
36.6		5	4	5	-	-	-	-	-	-	-	-	14
37		2	2	-	16	-	-	-	-	-	-	-	20
37.1		1	2	-	-	-	-	-	-	-	-	-	3
37.2		1	-	-	16	-	-	-	-	-	-	-	17
E	PRODUZIONE E DISTRIBUZIONE DI ENERGIA ELETTRICA, GAS E ACQUA	1	2	29	27	78	223	61	242	-	-	-	663
40		1	2	29	27	64	223	61	242	-	-	-	649
40.1		1	-	19	27	42	223	61	242	-	-	-	615
40.2		-	2	10	-	22	-	-	-	-	-	-	34
40.3		-	-	-	-	-	-	-	-	-	-	-	-
41		-	-	-	-	14	-	-	-	-	-	-	14
41.0		-	-	-	-	14	-	-	-	-	-	-	14
F	COSTRUZIONI	587	360	1.065	859	993	1.468	603	572	-	-	-	6.507
45		587	360	1.065	859	993	1.468	603	572	-	-	-	6.507
45.1		35	14	11	15	-	20	-	-	-	-	-	95
45.2		377	246	899	700	839	1.281	603	572	-	-	-	5.517
45.3		97	60	92	106	141	167	-	-	-	-	-	663
45.4		76	40	63	38	-	-	-	-	-	-	-	217
45.5		2	-	-	-	13	-	-	-	-	-	-	15
G	COMMERCIO ALL'INGROSSO E AL DETTAGLIO; RIPARAZIONE DI AUTOVEICOLI, MOTOCICLI E DI BENI PERSONALI E PER LA CASA	8.945	5.040	4.984	1.671	1.092	671	120	-	-	-	-	22.523
50		1.167	648	779	256	356	163	-	-	-	-	-	3.369
50.1		54	56	74	104	227	115	-	-	-	-	-	630
50.2		849	394	421	116	30	-	-	-	-	-	-	1.810
50.3		82	58	103	21	63	48	-	-	-	-	-	375
50.4		54	32	21	-	-	-	-	-	-	-	-	107
50.5		128	108	160	15	36	-	-	-	-	-	-	447
51		445	454	944	480	379	213	63	-	-	-	-	2.978
51.1		133	86	109	53	28	45	-	-	-	-	-	454
51.2		58	36	73	20	11	51	-	-	-	-	-	249
51.3		123	150	382	154	126	71	-	-	-	-	-	1.006
51.4		76	98	205	95	89	26	63	-	-	-	-	652
51.5		44	60	114	116	98	20	-	-	-	-	-	452
51.6		11	24	58	34	27	-	-	-	-	-	-	154
51.7		-	-	3	8	-	-	-	-	-	-	-	11

Tavola 3.20 segue - Addetti alle unità locali delle imprese per classe di addetti, sezione, sottosezione, divisione, gruppo di attività economica e tipo di comune

ATTIVITÀ ECONOMICHE TIPO DI COMUNE	CLASSI DI ADDETTI											Totale
	1	2	3 - 5	6 - 9	10 - 19	20 - 49	50 - 99	100 - 199	200 - 499	500 - 999	1000 e più	
52	7.333	3.938	3.261	935	357	295	57	-	-	-	-	16.176
52.1	1.331	710	474	188	168	249	57	-	-	-	-	3.177
52.2	1.289	754	454	106	23	-	-	-	-	-	-	2.626
52.3	207	176	350	147	13	-	-	-	-	-	-	893
52.4	3.002	1.784	1.773	474	153	46	-	-	-	-	-	7.232
52.5	8	2	-	8	-	-	-	-	-	-	-	18
52.6	1.317	482	151	12	-	-	-	-	-	-	-	1.962
52.7	179	30	59	-	-	-	-	-	-	-	-	268
H ALBERGHI E RISTORANTI	789	660	1.213	488	365	113	70	-	-	-	-	3.698
55	789	660	1.213	488	365	113	70	-	-	-	-	3.698
55.1	17	32	109	128	131	78	70	-	-	-	-	565
55.2	21	16	21	16	41	-	-	-	-	-	-	115
55.3	193	232	514	108	84	-	-	-	-	-	-	1.131
55.4	556	376	556	202	109	35	-	-	-	-	-	1.834
55.5	2	4	13	34	-	-	-	-	-	-	-	53
I TRASPORTI, MAGAZZINAGGIO E COMUNICAZIONI	393	208	632	490	768	1.214	970	1.082	2.587	2.056	-	10.400
60	304	92	156	212	388	291	434	283	1.709	2.056	-	5.925
60.1	6	4	33	100	205	148	353	283	1.428	2.056	-	4.616
60.2	298	88	123	112	183	143	81	-	281	-	-	1.309
60.3	-	-	-	-	-	-	-	-	-	-	-	-
61	-	-	-	-	13	41	-	-	245	-	-	299
61.1	-	-	-	-	13	41	-	-	245	-	-	299
61.2	-	-	-	-	-	-	-	-	-	-	-	-
62	-	-	4	-	-	46	-	-	-	-	-	50
62.1	-	-	-	-	-	46	-	-	-	-	-	46
62.2	-	-	4	-	-	-	-	-	-	-	-	4
62.3	-	-	-	-	-	-	-	-	-	-	-	-
63	68	66	114	30	39	129	-	-	-	-	-	446
63.1	18	10	21	-	26	58	-	-	-	-	-	133
63.2	22	8	32	16	-	71	-	-	-	-	-	149
63.3	19	38	42	8	13	-	-	-	-	-	-	120
63.4	9	10	19	6	-	-	-	-	-	-	-	44
64	21	50	358	248	328	707	536	799	633	-	-	3.680
64.1	21	50	350	248	310	530	277	677	633	-	-	3.096
64.2	-	-	8	-	18	177	259	122	-	-	-	584
J INTERMEDIAZIONE MONETARIA E FINANZIARIA	215	206	341	220	360	259	409	240	-	-	-	2.250
65	6	12	121	192	339	236	409	240	-	-	-	1.555
65.1	1	10	96	178	339	188	409	240	-	-	-	1.461
65.2	5	2	25	14	-	48	-	-	-	-	-	94
66	15	24	26	6	21	23	-	-	-	-	-	115
66.0	15	24	26	6	21	23	-	-	-	-	-	115
67	194	170	194	22	-	-	-	-	-	-	-	580
67.1	9	8	3	8	-	-	-	-	-	-	-	28
67.2	185	162	191	14	-	-	-	-	-	-	-	552
K ATTIVITÀ IMMOBILIARI, NOLEGGIO, INFORMATICA, RICERCA, ALTRE ATTIVITÀ PROFESSIONALI ED IMPRENDITORIALI	1.464	578	801	255	399	201	123	326	-	-	-	4.147
70	13	12	8	6	14	-	-	-	-	-	-	53
70.1	4	-	8	-	-	-	-	-	-	-	-	12
70.2	3	-	-	-	14	-	-	-	-	-	-	17
70.3	6	12	-	6	-	-	-	-	-	-	-	24
71	24	6	23	-	10	40	-	-	-	-	-	103
71.1	-	-	-	-	-	40	-	-	-	-	-	40
71.2	-	-	5	-	-	-	-	-	-	-	-	5
71.3	2	-	15	-	10	-	-	-	-	-	-	27
71.4	22	6	3	-	-	-	-	-	-	-	-	31
72	36	36	116	45	129	-	-	-	-	-	-	362
72.1	1	-	10	-	25	-	-	-	-	-	-	36
72.2	9	12	58	23	24	-	-	-	-	-	-	126
72.3	21	20	48	13	70	-	-	-	-	-	-	172
72.4	-	-	-	-	-	-	-	-	-	-	-	-
72.5	5	4	-	9	-	-	-	-	-	-	-	18
72.6	-	-	-	-	10	-	-	-	-	-	-	10
73	5	-	3	-	-	-	-	-	-	-	-	8
73.1	5	-	3	-	-	-	-	-	-	-	-	8
73.2	-	-	-	-	-	-	-	-	-	-	-	-
74	1.386	524	651	204	246	161	123	326	-	-	-	3.621
74.1	667	274	385	59	11	22	-	-	-	-	-	1.418
74.2	520	144	156	41	45	25	-	-	-	-	-	931
74.3	-	-	3	-	-	-	-	-	-	-	-	3
74.4	13	12	12	7	-	-	-	-	-	-	-	44
74.5	1	-	4	-	-	38	-	-	-	-	-	43
74.6	3	-	6	7	13	-	-	149	-	-	-	178
74.7	16	14	13	38	32	-	-	177	-	-	-	290
74.8	166	80	72	52	145	76	123	-	-	-	-	714
M ISTRUZIONE	56	94	230	27	116	40	-	-	-	-	-	563
80	56	94	230	27	116	40	-	-	-	-	-	563
80.1	27	44	141	21	45	-	-	-	-	-	-	278
80.2	-	-	13	-	35	40	-	-	-	-	-	88
80.3	1	-	-	-	13	-	-	-	-	-	-	14
80.4	28	50	76	6	23	-	-	-	-	-	-	183

Tavola 3.20 segue - Addetti alle unità locali delle imprese per classe di addetti, sezione, sottosezione, divisione, gruppo di attività economica e tipo di comune

ATTIVITÀ ECONOMICHE TIPO DI COMUNE		CLASSI DI ADDETTI										Totale	
		1	2	3 - 5	6 - 9	10 - 19	20 - 49	50 - 99	100 - 199	200 - 499	500 - 999		1000 e più
N	SANITÀ E ALTRI SERVIZI SOCIALI	909	276	303	219	270	216	370	299	304	-	-	3.166
85		909	276	303	219	270	216	370	299	304	-	-	3.166
85.1		886	270	282	211	171	187	223	169	304	-	-	2.703
85.2		18	-	-	-	-	-	-	-	-	-	-	18
85.3		5	6	21	8	99	29	147	130	-	-	-	445
O	ALTRI SERVIZI PUBBLICI, SOCIALI E PERSONALI	1.218	398	334	112	49	73	-	-	-	-	-	2.184
90		3	4	5	-	10	40	-	-	-	-	-	62
90.0		3	4	5	-	10	40	-	-	-	-	-	62
92		174	74	128	82	21	33	-	-	-	-	-	512
92.1		4	4	14	-	-	-	-	-	-	-	-	22
92.2		21	16	34	37	10	33	-	-	-	-	-	151
92.3		85	22	40	25	11	-	-	-	-	-	-	183
92.4		2	-	-	-	-	-	-	-	-	-	-	2
92.5		1	-	-	-	-	-	-	-	-	-	-	1
92.6		36	18	23	12	-	-	-	-	-	-	-	89
92.7		25	14	17	8	-	-	-	-	-	-	-	64
93		1.041	320	201	30	18	-	-	-	-	-	-	1.610
93.0		1.041	320	201	30	18	-	-	-	-	-	-	1.610
TOTALE		16.066	8.968	12.487	5.626	5.697	5.640	3.049	3.362	3.722	2.711	-	67.328
di cui addetti alle unità locali:													
- artigiane		3.763	2.132	3.121	1.327	582	266	-	-	-	-	-	11.191
- dell'industria in senso stretto (a)		1.386	1.106	2.280	1.247	1.235	1.318	384	843	831	655	-	11.285
- dei servizi		13.989	7.460	8.838	3.482	3.419	2.787	2.062	1.947	2.891	2.056	-	48.931
TIPO DI COMUNE													
- Comune capoluogo		3.736	2.812	4.595	2.218	2.324	2.580	1.501	2.547	2.628	2.188	-	27.129
- Altri comuni		12.330	6.156	7.892	3.408	3.373	3.060	1.548	815	1.094	523	-	40.199
TOTALE		16.066	8.968	12.487	5.626	5.697	5.640	3.049	3.362	3.722	2.711	-	67.328

(a) Comprende le sezioni di attività: C - Estrazione di minerali; D - Attività manifatturiere; E - Produzione e distribuzione di energia elettrica, gas e acqua

Tavola 3.21 - Unità locali delle imprese e addetti per tipo di unità locale, sezione, sottosezione, divisione e gruppo di attività economica, classe di addetti e tipo di comune

ATTIVITÀ ECONOMICHE CLASSI DI ADDETTI TIPO DI COMUNE	UNITÀ LOCALI					
	OPERATIVE		AMMINISTRATIVO/GESTIONALI		TOTALE	
	N.	Addetti	N.	Addetti	N.	Addetti
A AGRICOLTURA, CACCIA E SILVICOLTURA	71	209	9	17	80	226
01	40	137	-	-	40	137
01.1	4	9	-	-	4	9
01.2	-	-	-	-	-	-
01.4	36	128	-	-	36	128
01.5	-	-	-	-	-	-
02	31	72	9	17	40	89
02.0	31	72	9	17	40	89
B PESCA, PISCICOLTURA E SERVIZI CONNESSI	129	372	5	7	134	379
05	129	372	5	7	134	379
05.0	129	372	5	7	134	379
C ESTRAZIONE DI MINERALI	14	43	-	-	14	43
CA ESTRAZIONE DI MINERALI ENERGETICI	-	-	-	-	-	-
10	-	-	-	-	-	-
10.1	-	-	-	-	-	-
10.2	-	-	-	-	-	-
10.3	-	-	-	-	-	-
11	-	-	-	-	-	-
11.1	-	-	-	-	-	-
11.2	-	-	-	-	-	-
12	-	-	-	-	-	-
12.0	-	-	-	-	-	-
CB ESTRAZIONE DI MINERALI NON ENERGETICI	14	43	-	-	14	43
13	-	-	-	-	-	-
13.1	-	-	-	-	-	-
13.2	-	-	-	-	-	-
14	14	43	-	-	14	43
14.1	5	22	-	-	5	22
14.2	9	21	-	-	9	21
14.3	-	-	-	-	-	-
14.4	-	-	-	-	-	-
14.5	-	-	-	-	-	-
D ATTIVITÀ MANIFATTURIERE	2.705	10.228	150	351	2.855	10.579
DA INDUSTRIE ALIMENTARI, DELLE BEVANDE E DEL TABACCO	996	3.144	44	83	1.040	3.227
15	996	3.144	44	83	1.040	3.227
15.1	9	45	2	11	11	56
15.2	1	2	-	-	1	2
15.3	87	590	5	11	92	601
15.4	364	920	8	15	372	935
15.5	12	61	-	-	12	61
15.6	34	77	4	4	38	81
15.7	1	2	-	-	1	2
15.8	456	1.284	24	39	480	1.323
15.9	32	163	1	3	33	166
16	-	-	-	-	-	-
16.0	-	-	-	-	-	-
DB INDUSTRIE TESSILI E DELL'ABBIGLIAMENTO	169	712	14	42	183	754
17	23	324	5	31	28	355
17.1	1	1	-	-	1	1
17.2	1	1	-	-	1	1
17.3	-	-	-	-	-	-
17.4	3	9	3	29	6	38
17.5	3	24	-	-	3	24
17.6	4	7	1	1	5	8
17.7	11	282	1	1	12	283
18	146	388	9	11	155	399
18.1	4	5	2	3	6	8
18.2	134	362	7	8	141	370
18.3	8	21	-	-	8	21
DC INDUSTRIE CONCIARIE, FABBRICAZIONE DI PRODOTTI IN CUOIO, PELLE E SIMILARI	8	78	-	-	8	78
19	8	78	-	-	8	78
19.1	-	-	-	-	-	-
19.2	8	78	-	-	8	78
19.3	-	-	-	-	-	-
DD INDUSTRIA DEL LEGNO E DEI PRODOTTI IN LEGNO	410	824	15	29	425	853
20	410	824	15	29	425	853
20.1	41	130	3	7	44	137
20.2	-	-	-	-	-	-
20.3	310	584	10	20	320	604
20.4	7	39	-	-	7	39
20.5	52	71	2	2	54	73

Tavola 3.21 segue - Unità locali delle imprese e addetti per tipo di unità locale, sezione, sottosezione, divisione e gruppo di attività economica, classe di addetti e tipo di comune

ATTIVITÀ ECONOMICHE CLASSI DI ADDETTI TIPO DI COMUNE	UNITÀ LOCALI					
	OPERATIVE		AMMINISTRATIVO/GESTIONALI		TOTALE	
	N.	Addetti	N.	Addetti	N.	Addetti
DE FABBRICAZIONE DELLA PASTA-CARTA, DELLA CARTA E DEI PRODOTTI DI CARTA; STAMPA ED EDITORIA	127	351	3	9	130	360
21	13	39	-	-	13	39
21.1	-	-	-	-	-	-
21.2	13	39	-	-	13	39
22	114	312	3	9	117	321
22.1	11	34	2	6	13	40
22.2	102	277	1	3	103	280
22.3	1	1	-	-	1	1
DF FABBRICAZIONE DI COKE, RAFFINERIE DI PETROLIO, TRATTAMENTO DEI COMBUSTIBILI NUCLEARI	6	80	-	-	6	80
23	6	80	-	-	6	80
23.1	-	-	-	-	-	-
23.2	6	80	-	-	6	80
23.3	-	-	-	-	-	-
DG FABBRICAZIONE DI PRODOTTI CHIMICI E DI FIBRE SINTETICHE E ARTIFICIALI	31	642	3	49	34	691
24	31	642	3	49	34	691
24.1	6	16	-	-	6	16
24.2	2	3	-	-	2	3
24.3	-	-	-	-	-	-
24.4	1	147	-	-	1	147
24.5	6	21	2	4	8	25
24.6	16	455	1	45	17	500
24.7	-	-	-	-	-	-
DH FABBRICAZIONE DI ARTICOLI IN GOMMA E MATERIE PLASTICHE	24	116	1	2	25	118
25	24	116	1	2	25	118
25.1	9	42	-	-	9	42
25.2	15	74	1	2	16	76
DI FABBRICAZIONE DI PRODOTTI DELLA LAVORAZIONE DI MINERALI NON METALLIFERI	228	1.180	25	53	253	1.233
26	228	1.180	25	53	253	1.233
26.1	31	70	2	3	33	73
26.2	13	33	4	7	17	40
26.3	-	-	-	-	-	-
26.4	11	302	1	2	12	304
26.5	7	36	1	3	8	39
26.6	66	406	8	20	74	426
26.7	98	330	9	18	107	348
26.8	2	3	-	-	2	3
DJ PRODUZIONE DI METALLO E FABBRICAZIONE DI PRODOTTI IN METALLO	352	962	16	25	368	987
27	4	43	-	-	4	43
27.1	1	35	-	-	1	35
27.2	-	-	-	-	-	-
27.3	3	8	-	-	3	8
27.4	-	-	-	-	-	-
27.5	-	-	-	-	-	-
28	348	919	16	25	364	944
28.1	168	587	13	21	181	608
28.2	3	16	-	-	3	16
28.3	-	-	-	-	-	-
28.4	-	-	-	-	-	-
28.5	25	59	1	1	26	60
28.6	2	6	-	-	2	6
28.7	150	251	2	3	152	254
DK FABBRICAZIONE DI MACCHINE ED APPARECCHI MECCANICI, COMPRESI L'INSTALLAZIONE, IL MONTAGGIO, LA RIPARAZIONE E LA MANUTENZIONE	51	440	6	12	57	452
29	51	440	6	12	57	452
29.1	4	312	1	1	5	313
29.2	19	50	5	11	24	61
29.3	17	61	-	-	17	61
29.4	-	-	-	-	-	-
29.5	11	17	-	-	11	17
29.6	-	-	-	-	-	-
29.7	-	-	-	-	-	-

Tavola 3.21 segue - Unità locali delle imprese e addetti per tipo di unità locale, sezione, sottosezione, divisione e gruppo di attività economica, classe di addetti e tipo di comune

ATTIVITÀ ECONOMICHE CLASSI DI ADDETTI TIPO DI COMUNE		UNITÀ LOCALI					
		OPERATIVE		AMMINISTRATIVO/GESTIONALI		TOTALE	
		N.	Addetti	N.	Addetti	N.	Addetti
DL	FABBRICAZIONE DI MACCHINE ELETTRICHE E DI APPARECCHIATURE ELETTRICHE ED OTTICHE	154	353	16	36	170	389
30		1	10	-	-	1	10
30.0		1	10	-	-	1	10
31		31	145	4	15	35	160
31.1		3	7	-	-	3	7
31.2		4	76	-	-	4	76
31.3		-	-	-	-	-	-
31.4		1	1	-	-	1	1
31.5		9	24	3	12	12	36
31.6		14	37	1	3	15	40
32		53	73	5	8	58	81
32.1		-	-	-	-	-	-
32.2		53	73	5	8	58	81
32.3		-	-	-	-	-	-
33		69	125	7	13	76	138
33.1		51	95	5	8	56	103
33.2		3	10	-	-	3	10
33.3		-	-	-	-	-	-
33.4		15	20	2	5	17	25
33.5		-	-	-	-	-	-
DM	FABBRICAZIONE DI MEZZI DI TRASPORTO	15	1.002	-	-	15	1.002
34		2	28	-	-	2	28
34.1		-	-	-	-	-	-
34.2		1	15	-	-	1	15
34.3		1	13	-	-	1	13
35		13	974	-	-	13	974
35.1		7	12	-	-	7	12
35.2		5	961	-	-	5	961
35.3		1	1	-	-	1	1
35.4		-	-	-	-	-	-
35.5		-	-	-	-	-	-
DN	ALTRE INDUSTRIE MANIFATTURIERE	134	344	7	11	141	355
36		129	324	7	11	136	335
36.1		105	287	7	11	112	298
36.2		15	22	-	-	15	22
36.3		1	1	-	-	1	1
36.4		-	-	-	-	-	-
36.5		-	-	-	-	-	-
36.6		8	14	-	-	8	14
37		5	20	-	-	5	20
37.1		2	3	-	-	2	3
37.2		3	17	-	-	3	17
E	PRODUZIONE E DISTRIBUZIONE DI ENERGIA ELETTRICA, GAS E ACQUA	24	650	2	13	26	663
40		23	636	2	13	25	649
40.1		18	602	2	13	20	615
40.2		5	34	-	-	5	34
40.3		-	-	-	-	-	-
41		1	14	-	-	1	14
41.0		1	14	-	-	1	14
F	COSTRUZIONI	1.267	6.233	57	274	1.324	6.507
45		1.267	6.233	57	274	1.324	6.507
45.1		48	95	-	-	48	95
45.2		919	5.269	52	248	971	5.517
45.3		180	641	3	22	183	663
45.4		117	213	2	4	119	217
45.5		3	15	-	-	3	15
G	COMMERCIO ALL'INGROSSO E AL DETTAGLIO; RIPARAZIONE DI AUTOVEICOLI, MOTOCICLI E DI BENI PERSONALI E PER LA CASA	13.175	22.337	43	186	13.218	22.523
50		1.774	3.345	3	24	1.777	3.369
50.1		134	607	2	23	136	630
50.2		1.184	1.809	1	1	1.185	1.810
50.3		149	375	-	-	149	375
50.4		76	107	-	-	76	107
50.5		231	447	-	-	231	447
51		1.018	2.921	13	57	1.031	2.978
51.1		214	446	2	8	216	454
51.2		101	248	1	1	102	249
51.3		332	978	3	28	335	1.006
51.4		201	646	2	6	203	652
51.5		123	438	5	14	128	452
51.6		45	154	-	-	45	154
51.7		2	11	-	-	2	11

Tavola 3.21 segue - Unità locali delle imprese e addetti per tipo di unità locale, sezione, sottosezione, divisione e gruppo di attività economica, classe di addetti e tipo di comune

ATTIVITÀ ECONOMICHE CLASSI DI ADDETTI TIPO DI COMUNE	UNITÀ LOCALI					
	OPERATIVE		AMMINISTRATIVO/GESTIONALI		TOTALE	
	N.	Addetti	N.	Addetti	N.	Addetti
52	10.383	16.071	27	105	10.410	16.176
52.1	1.874	3.154	4	23	1.878	3.177
52.2	1.811	2.621	3	5	1.814	2.626
52.3	414	692	1	1	415	693
52.4	4.459	7.159	17	73	4.476	7.232
52.5	10	18	-	-	10	18
52.6	1.605	1.959	2	3	1.607	1.962
52.7	210	268	-	-	210	268
H ALBERGHI E RISTORANTI	1.546	3.692	5	6	1.551	3.698
55	1.546	3.692	5	6	1.551	3.698
55.1	92	565	-	-	92	565
55.2	38	114	1	1	39	115
55.3	470	1.131	-	-	470	1.131
55.4	935	1.832	2	2	937	1.834
55.5	11	50	2	3	13	53
I TRASPORTI, MAGAZZINAGGIO E COMUNICAZIONI	836	8.242	24	2.158	860	10.400
60	465	4.841	11	1.084	476	5.925
60.1	59	3.564	6	1.052	65	4.616
60.2	406	1.277	5	32	411	1.309
60.3	-	-	-	-	-	-
61	1	13	2	286	3	299
61.1	1	13	2	286	3	299
61.2	-	-	-	-	-	-
62	2	50	-	-	2	50
62.1	1	46	-	-	1	46
62.2	1	4	-	-	1	4
62.3	-	-	-	-	-	-
63	139	401	4	45	143	446
63.1	32	128	1	5	33	133
63.2	36	112	2	37	38	149
63.3	51	117	1	3	52	120
63.4	20	44	-	-	20	44
64	229	2.937	7	743	236	3.680
64.1	217	2.475	6	621	223	3.096
64.2	12	462	1	122	13	584
J INTERMEDIAZIONE MONETARIA E FINANZIARIA	476	2.174	10	76	486	2.250
65	107	1.489	5	66	112	1.555
65.1	92	1.420	3	41	95	1.461
65.2	15	69	2	25	17	94
66	34	107	4	8	38	115
66.0	34	107	4	8	38	115
67	335	578	1	2	336	580
67.1	15	28	-	-	15	28
67.2	320	550	1	2	321	552
K ATTIVITÀ IMMOBILIARI, NOLEGGIO, INFORMATICA, RICERCA, ALTRE ATTIVITÀ PROFESSIONALI ED IMPRENDITORIALI	2.042	4.064	13	83	2.055	4.147
70	22	47	1	6	23	53
70.1	6	12	-	-	6	12
70.2	4	17	-	-	4	17
70.3	12	18	1	6	13	24
71	35	93	1	10	36	103
71.1	1	40	-	-	1	40
71.2	1	5	-	-	1	5
71.3	7	17	1	10	8	27
71.4	26	31	-	-	26	31
72	101	362	-	-	101	362
72.1	5	36	-	-	5	36
72.2	36	126	-	-	36	126
72.3	51	172	-	-	51	172
72.4	-	-	-	-	-	-
72.5	8	18	-	-	8	18
72.6	1	10	-	-	1	10
73	6	8	-	-	6	8
73.1	6	8	-	-	6	8
73.2	-	-	-	-	-	-
74	1.878	3.554	11	67	1.889	3.621
74.1	919	1.411	5	7	924	1.418
74.2	647	930	1	1	648	931
74.3	1	3	-	-	1	3
74.4	22	41	2	3	24	44
74.5	2	5	1	38	3	43
74.6	8	178	-	-	8	178
74.7	34	290	-	-	34	290
74.8	245	696	2	18	247	714
M ISTRUZIONE	179	521	2	42	181	563
80	179	521	2	42	181	563
80.1	94	278	-	-	94	278
80.2	5	48	1	40	6	88
80.3	2	14	-	-	2	14
80.4	78	181	1	2	79	183

Tavola 3.21 segue - Unità locali delle imprese e addetti per tipo di unità locale, sezione, sottosezione, divisione e gruppo di attività economica, classe di addetti e tipo di comune

ATTIVITÀ ECONOMICHE CLASSI DI ADDETTI TIPO DI COMUNE	UNITÀ LOCALI					
	OPERATIVE		AMMINISTRATIVO/GESTIONALI		TOTALE	
	N.	Addetti	N.	Addetti	N.	Addetti
N SANITÀ E ALTRI SERVIZI SOCIALI	1.196	3.154	1	12	1.197	3.166
85	1.196	3.154	1	12	1.197	3.166
85.1	1.153	2.691	1	12	1.154	2.703
85.2	18	18	-	-	18	18
85.3	25	445	-	-	25	445
O ALTRI SERVIZI PUBBLICI, SOCIALI E PERSONALI	1.537	2.176	2	8	1.539	2.184
90	8	62	-	-	8	62
90.0	8	62	-	-	8	62
92	262	504	2	8	264	512
92.1	10	22	-	-	10	22
92.2	46	144	1	7	47	151
92.3	112	183	-	-	112	183
92.4	2	2	-	-	2	2
92.5	1	1	-	-	1	1
92.6	54	89	-	-	54	89
92.7	37	63	1	1	38	64
93	1.267	1.610	-	-	1.267	1.610
93.0	1.267	1.610	-	-	1.267	1.610
TOTALE	25.197	64.095	323	3.233	25.520	67.328
di cui unità locali:						
- dell'industria in senso stretto (a)	2.743	10.921	152	364	2.895	11.285
- dei servizi	20.987	46.360	100	2.571	21.087	48.931
CLASSE DI ADDETTI						
0 - 1	15.986	15.953	116	113	16.102	16.066
2	4.410	8.820	74	148	4.484	8.968
3 - 5	3.359	12.226	77	261	3.436	12.487
6 - 9	771	5.492	18	134	789	5.626
10 - 19	420	5.504	15	193	435	5.697
20 - 49	176	5.241	14	399	190	5.640
50 - 99	42	2.840	3	209	45	3.049
100 - 199	21	3.137	2	225	23	3.362
200 - 499	9	2.845	3	877	12	3.722
500 - 999	3	2.037	1	674	4	2.711
1000 e più	-	-	-	-	-	-
TOTALE	25.197	64.095	323	3.233	25.520	67.328
TIPO DI COMUNE						
- Comune capoluogo	6.899	24.823	124	2.306	7.023	27.129
- Altri comuni	18.298	39.272	199	927	18.497	40.199
TOTALE	25.197	64.095	323	3.233	25.520	67.328

(a) Comprende le sezioni di attività: C - Estrazione di minerali; D - Attività manifatturiere; E - Produzione e distribuzione di energia elettrica, gas e acqua

Tavola 3.22 - Unità locali delle imprese e addetti per classe di superficie coperta, sezione, sottosezione e divisione di attività economica, classe di addetti e tipo di comune

ATTIVITÀ ECONOMICHE CLASSI DI ADDETTI TIPO DI COMUNE		CLASSI DI SUPERFICIE COPERTA (mq)										UNITÀ LOCALI CON SUPERFICIE NON INDI- CATA	
		1 - 50		51 - 100		101 - 200		201 - 500		501 E PIÙ			
		N.	Addetti	N.	Addetti	N.	Addetti	N.	Addetti	N.	Addetti		
A	AGRICOLTURA, CACCIA E SILVICOLTURA	15	30	9	17	5	10	5	23	4	39	42	107
01		8	21	7	12	3	7	5	23	4	39	13	35
02		7	9	2	5	2	3	-	-	-	-	29	72
B	PESCA, PISCICOLTURA E SERVIZI CONNESSI	2	3	2	14	2	24	-	-	-	-	128	338
05		2	3	2	14	2	24	-	-	-	-	128	338
C	ESTRAZIONE DI MINERALI	3	8	2	7	3	14	1	1	1	3	4	10
CA	ESTRAZIONE DI MINERALI ENERGETICI	-	-	-	-	-	-	-	-	-	-	-	-
10		-	-	-	-	-	-	-	-	-	-	-	-
11		-	-	-	-	-	-	-	-	-	-	-	-
12		-	-	-	-	-	-	-	-	-	-	-	-
CB	ESTRAZIONE DI MINERALI NON ENERGETICI	3	8	2	7	3	14	1	1	1	3	4	10
13		-	-	-	-	-	-	-	-	-	-	-	-
14		3	8	2	7	3	14	1	1	1	3	4	10
D	ATTIVITÀ MANIFATTURIERE	782	1.176	804	1.482	550	1.554	355	1.347	215	4.378	149	642
DA	INDUSTRIE ALIMENTARI, DELLE BEVANDE E DEL TABACCO	240	384	317	664	224	685	132	459	83	941	44	94
15		240	384	317	664	224	685	132	459	83	941	44	94
16		-	-	-	-	-	-	-	-	-	-	-	-
DB	INDUSTRIE TESSILI E DELL'ABBIGLIAMENTO	101	136	44	117	16	83	7	85	2	255	13	78
17		5	7	8	12	7	41	2	13	2	255	4	27
18		96	129	36	105	9	42	5	72	-	-	9	51
DC	INDUSTRIE CONCIARIE, FABBRICAZIONE DI PRODOTTI IN CUOIO, PELLE E SIMILARI	4	8	1	1	1	1	-	-	1	66	1	2
19		4	8	1	1	1	1	-	-	1	66	1	2
DD	INDUSTRIA DEL LEGNO E DEI PRODOTTI IN LEGNO	101	125	142	181	92	171	54	152	17	186	19	38
20		101	125	142	181	92	171	54	152	17	186	19	38
DE	FABBRICAZIONE DELLA PASTA-CARTA, DELLA CARTA E DEI PRODOTTI DI CARTA; STAMPA ED EDITORIA	34	45	46	81	23	85	14	59	9	70	4	20
21		-	-	4	8	2	2	2	3	5	26	-	-
22		34	45	42	73	21	83	12	56	4	44	4	20
DF	FABBRICAZIONE DI COKE, RAFFINERIE DI PETROLIO, TRATTAMENTO DEI COMBUSTIBILI NUCLEARI	2	6	-	-	1	13	1	5	2	56	-	-
23		2	6	-	-	1	13	1	5	2	56	-	-
DG	FABBRICAZIONE DI PRODOTTI CHIMICI E DI FIBRE SINTETICHE E ARTIFICIALI	7	13	6	23	3	9	6	14	11	587	1	45
24		7	13	6	23	3	9	6	14	11	587	1	45
DH	FABBRICAZIONE DI ARTICOLI IN GOMMA E MATERIE PLASTICHE	6	14	4	14	6	16	4	12	4	51	1	11
25		6	14	4	14	6	16	4	12	4	51	1	11
DI	FABBRICAZIONE DI PRODOTTI DELLA LAVORAZIONE DI MINERALI NON METALLIFERI	51	139	44	97	48	137	51	211	36	391	23	258
26		51	139	44	97	48	137	51	211	36	391	23	258
DJ	PRODUZIONE DI METALLO E FABBRICAZIONE DI PRODOTTI IN METALLO	77	102	121	176	76	171	53	215	24	269	17	54
27		-	-	1	1	-	-	1	5	2	37	-	-
28		77	102	120	175	76	171	52	210	22	232	17	54
DK	FABBRICAZIONE DI MACCHINE ED APPARECCHI MECCANICI, COMPRESI L'INSTALLAZIONE, IL MONTAGGIO, LA RIPARAZIONE E LA MANUTENZIONE	11	18	9	17	18	54	10	33	5	321	4	9
29		11	18	9	17	18	54	10	33	5	321	4	9
DL	FABBRICAZIONE DI MACCHINE ELETTRICHE E DI APPARECCHIATURE ELETTRICHE ED OTTICHE	91	117	40	73	21	88	4	10	3	82	11	19
30		-	-	-	-	1	10	-	-	-	-	-	-
31		8	11	6	9	9	38	3	6	3	82	6	14
32		39	45	12	17	4	13	1	4	-	-	2	2
33		44	61	22	47	7	27	-	-	-	-	3	3
DM	FABBRICAZIONE DI MEZZI DI TRASPORTO	1	1	1	2	3	5	1	3	8	990	1	1
34		-	-	-	-	-	-	-	-	2	28	-	-
35		1	1	1	2	3	5	1	3	6	962	1	1

Tavola 3.22 segue - Unità locali delle imprese e addetti per classe di superficie coperta, sezione, sottosezione e divisione di attività economica, classe di addetti e tipo di comune

ATTIVITÀ ECONOMICHE CLASSI DI ADDETTI TIPO DI COMUNE		CLASSI DI SUPERFICIE COPERTA (mq)										UNITÀ LOCALI CON SUPERFICIE NON INDI- CATA	
		1 - 50		51 - 100		101 - 200		201 - 500		501 E PIÙ			
		N.	Addetti	N.	Addetti	N.	Addetti	N.	Addetti	N.	Addetti		
DN	ALTRE INDUSTRIE MANI- FATTURIERE	56	68	29	36	18	36	18	89	10	113	10	13
36		55	67	29	36	16	28	16	78	10	113	10	13
37		1	1	-	-	2	8	2	11	-	-	-	-
E	PRODUZIONE E DISTRIBU- ZIONE DI ENERGIA ELET- TRICA, GAS E ACQUA	-	-	1	14	10	53	4	39	11	557	-	-
40		-	-	-	-	10	53	4	39	11	557	-	-
41		-	-	1	14	-	-	-	-	-	-	-	-
F	COSTRUZIONI	418	906	183	800	113	829	44	598	30	607	536	2.767
45		418	906	183	800	113	829	44	598	30	607	536	2.767
G	COMMERCIO ALL'IN- GROSSO E AL DETTAGLIO; RIPARAZIONE DI AUTOVEI- COLI, MOTOCICLI E DI BENI PERSONALI E PER LA CASA	5.802	7.477	2.752	4.571	1.175	2.726	562	1.913	286	2.306	2.641	3.530
50		646	814	536	774	310	646	124	361	61	578	100	196
51		292	474	222	432	178	519	143	596	93	751	103	206
52		4.864	6.189	1.994	3.365	687	1.561	295	956	132	977	2.438	3.128
H	ALBERGHI E RISTORANTI	525	782	477	925	257	766	94	341	79	608	119	276
55		525	782	477	925	257	766	94	341	79	608	119	276
I	TRASPORTI, MAGAZZINAG- GIO E COMUNICAZIONI	206	864	117	421	92	645	66	1.069	53	3.718	326	3.683
60		84	158	30	109	31	232	35	385	29	2.821	267	2.220
61		-	-	-	-	-	-	-	-	1	41	2	258
62		-	-	-	-	1	4	-	-	-	-	1	46
63		64	130	29	62	16	47	3	29	10	95	21	83
64		58	576	58	250	44	362	28	655	13	761	35	1.076
J	INTERMEDIAZIONE MONE- TARIA E FINANZIARIA	205	283	118	257	68	288	47	461	21	840	27	121
65		10	23	8	40	27	151	41	413	21	840	5	88
66		8	9	10	19	12	41	2	34	-	-	6	12
67		187	251	100	198	29	96	4	14	-	-	16	21
K	ATTIVITÀ IMMOBILIARI, NO- LEGGIO, INFORMATICA, RI- CERCA, ALTRE ATTIVITÀ PROFESSIONALI ED IM- PRENDITORIALI	1.314	1.674	487	936	116	462	24	191	16	366	98	518
70		12	18	6	8	1	14	1	1	-	-	3	12
71		22	39	7	10	2	5	1	5	-	-	4	44
72		42	77	28	87	13	72	9	62	2	18	7	46
73		5	5	1	3	-	-	-	-	-	-	-	-
74		1.233	1.535	445	828	100	371	13	123	14	348	84	416
M	ISTRUZIONE	50	100	63	134	41	145	10	34	6	100	11	50
80		50	100	63	134	41	145	10	34	6	100	11	50
N	SANITÀ E ALTRI SERVIZI SOCIALI	773	883	257	475	82	333	24	252	14	813	47	410
85		773	883	257	475	82	333	24	252	14	813	47	410
O	ALTRI SERVIZI PUBBLICI, SOCIALI E PERSONALI	1.074	1.285	253	386	67	154	29	135	13	47	103	177
90		-	-	1	1	-	-	1	40	-	-	6	21
92		80	112	76	122	46	93	24	66	10	42	28	77
93		994	1.173	176	263	21	61	4	29	3	5	69	79
TOTALE		11.169	15.471	5.525	10.439	2.581	8.003	1.265	6.404	749	14.382	4.231	12.629
di cui unità locali:													
- artigiane		2.579	3.450	1.505	2.609	809	2.106	350	1.212	99	636	600	1.178
- dell'industria in senso stretto (a)		785	1.184	807	1.503	563	1.621	360	1.387	227	4.938	153	652
- dei servizi		9.949	13.348	4.524	8.105	1.898	5.519	856	4.396	488	8.798	3.372	8.765
CLASSE DI ADDETTI													
0 - 1		8.682	8.673	3.188	3.182	937	935	259	257	65	64	2.971	2.955
2		1.725	3.450	1.280	2.560	558	1.116	234	468	67	134	620	1.240
3 - 5		680	2.325	899	3.218	787	2.898	460	1.778	188	743	422	1.525
6 - 9		69	485	112	786	194	1.362	191	1.346	142	1.054	81	593
10 - 19		12	139	37	464	80	1.042	77	981	155	2.115	74	956
20 - 49		-	-	9	229	25	650	36	1.076	82	2.550	38	1.135
50 - 99		-	-	-	-	-	-	8	498	26	1.793	11	758
100 - 199		-	-	-	-	-	-	-	-	14	1.950	9	1.412
200 - 499		1	399	-	-	-	-	-	-	7	2.127	4	1.196
500 - 999		-	-	-	-	-	-	-	-	3	1.852	1	859
1000 e più		-	-	-	-	-	-	-	-	-	-	-	-
TOTALE		11.169	15.471	5.525	10.439	2.581	8.003	1.265	6.404	749	14.382	4.231	12.629
TIPO DI COMUNE													
- Comune capoluogo		2.982	4.781	1.920	4.243	782	2.899	343	1.993	265	8.465	731	4.748
- Altri comuni		8.187	10.690	3.605	6.196	1.799	5.104	922	4.411	484	5.917	3.500	7.881
TOTALE		11.169	15.471	5.525	10.439	2.581	8.003	1.265	6.404	749	14.382	4.231	12.629

(a) Comprende le sezioni di attività: C - Estrazione di minerali; D - Attività manifatturiere; E - Produzione e distribuzione di energia elettrica, gas e acqua

Tavola 3.23 - Mezzi di trasporto in dotazione alle unità locali delle imprese per tipo, sezione, sottosezione e divisione di attività economica, classe di addetti e tipo di comune

ATTIVITÀ ECONOMICHE CLASSI DI ADDETTI TIPO DI COMUNE	MOTOVEICOLI		AUTOVETTURE		AUTOBUS		AUTOCARRI		RIMORCHI MORCHI E MOTRICI		SEMIRI- AUTOVEICOLI PER USI SPECIALI O PER TRA- SPORTI SPECIFICI (a)		Unità locali con mezzi di trasporto non indicati (b)
	Unità locali	N.	Unità locali	N.	Unità locali	N.	Unità locali	N.	Unità locali	N.	Unità locali	N.	
A AGRICOLTURA, CACCIA E SILVICOLTURA	1	1	15	29	-	-	31	42	8	14	2	4	33
01	1	1	5	11	-	-	9	13	6	12	1	3	20
02	-	-	10	18	-	-	22	29	2	2	1	1	13
B PESCA, PISCICOLTURA E SERVIZI CONNESSI	-	-	1	1	-	-	-	-	-	-	-	-	133
05	-	-	1	1	-	-	-	-	-	-	-	-	133
C ESTRAZIONE DI MINE- RALI	-	-	4	8	-	-	9	31	1	1	4	8	5
CA ESTRAZIONE DI MINE- RALI ENERGETICI	-	-	-	-	-	-	-	-	-	-	-	-	-
10	-	-	-	-	-	-	-	-	-	-	-	-	-
11	-	-	-	-	-	-	-	-	-	-	-	-	-
12	-	-	-	-	-	-	-	-	-	-	-	-	-
CB ESTRAZIONE DI MINE- RALI NON ENERGETICI	-	-	4	8	-	-	9	31	1	1	4	8	5
13	-	-	-	-	-	-	-	-	-	-	-	-	-
14	-	-	4	8	-	-	9	31	1	1	4	8	5
D ATTIVITÀ MANIFATTU- RIERE	106	130	955	1.387	5	5	742	1.329	94	209	70	228	1.359
DA INDUSTRIE ALIMENTARI, DELLE BEVANDE E DEL TABACCO	70	77	353	519	4	4	321	637	60	114	21	57	419
15	70	77	353	519	4	4	321	637	60	114	21	57	419
16	-	-	-	-	-	-	-	-	-	-	-	-	-
DB INDUSTRIE TESSILI E DELL'ABBIGLIAMENTO	1	1	35	41	-	-	9	9	-	-	-	-	144
17	-	-	11	16	-	-	6	6	-	-	-	-	16
18	1	1	24	25	-	-	3	3	-	-	-	-	128
DC INDUSTRIE CONCIARIE, FABBRICAZIONE DI PRO- DOTTI IN CUIOIO, PELLE E SIMILARI	1	1	1	2	-	-	3	5	-	-	-	-	4
19	1	1	1	2	-	-	3	5	-	-	-	-	4
DD INDUSTRIA DEL LEGNO E DEI PRODOTTI IN LE- GNO	9	9	121	140	-	-	79	95	3	3	1	1	241
20	9	9	121	140	-	-	79	95	3	3	1	1	241
DE FABBRICAZIONE DELLA PASTA-CARTA, DELLA CARTA E DEI PRODOTTI DI CARTA; STAMPA ED EDITORIA	1	1	50	58	-	-	11	15	-	-	-	-	72
21	1	1	6	6	-	-	6	10	-	-	-	-	4
22	-	-	44	52	-	-	5	5	-	-	-	-	68
DF FABBRICAZIONE DI COKE, RAFFINERIE DI PE- TROLIO, TRATTAMENTO DEI COMBUSTIBILI NU- CLEARI	-	-	5	19	-	-	3	34	2	9	2	4	1
23	-	-	5	19	-	-	3	34	2	9	2	4	1
DG FABBRICAZIONE DI PRO- DOTTI CHIMICI E DI FIBRE SINTETICHE E ARTIFI- CIALI	4	14	17	32	-	-	13	19	1	1	1	2	11
24	4	14	17	32	-	-	13	19	1	1	1	2	11
DH FABBRICAZIONE DI ARTI- COLI IN GOMMA E MATE- RIE PLASTICHE	-	-	12	17	-	-	9	12	-	-	-	-	10
25	-	-	12	17	-	-	9	12	-	-	-	-	10

Tavola 3.23 segue - Mezzi di trasporto in dotazione alle unità locali delle imprese per tipo, sezione, sottosezione e divisione di attività economica, classe di addetti e tipo di comune

ATTIVITÀ ECONOMICHE CLASSI DI ADDETTI TIPO DI COMUNE	MOTOVEICOLI		AUTOVETTURE		AUTOBUS		AUTOCARRI		RIMORCHI MORCHI E MOTRICI		SEMIRI- SPECIALI O PER TRA- SPORTI SPECIFICI (a)		Unità locali con mezzi di trasporto non indicati (b)
	Unità locali	N.	Unità locali	N.	Unità locali	N.	Unità locali	N.	Unità locali	N.	Unità locali	N.	
DI FABBRICAZIONE DI PRODOTTI DELLA LAVORAZIONE DI MINERALI NON METALLIFERI	5	10	91	164	-	-	91	221	23	71	32	144	102
26 DJ PRODUZIONE DI METALLO E FABBRICAZIONE DI PRODOTTI IN METALLO	5*	10*	91*	164*	*	*	91*	221*	23*	71*	32*	144*	102*
27	*	*	*	*	*	*	*	*	*	*	*	*	*
28	*	*	*	*	*	*	*	*	*	*	*	*	*
DK FABBRICAZIONE DI MACCHINE ED APPARECCHI MECCANICI, COMPRESI L'INSTALLAZIONE, IL MONTAGGIO, LA RIPARAZIONE E LA MANUTENZIONE	2	3	22	38	-	-	18	23	-	-	1	1	22
29 DL FABBRICAZIONE DI MACCHINE ELETTRICHE E DI APPARECCHIATURE ELETTRICHE ED OTTICHE	2*	3*	22*	38*	*	*	18*	23*	*	*	1*	1*	22*
30	*	*	*	*	*	*	*	*	*	*	*	*	*
31	-	-	16	21	1	1	10	19	-	-	4	7	13
32	-	-	21	26	-	-	8	8	-	-	1	1	29
33 DM FABBRICAZIONE DI MEZZI DI TRASPORTO	1*	1*	25*	26*	*	*	4*	5*	*	*	*	*	49*
34	*	*	*	*	*	*	*	*	*	*	*	*	*
35 DN ALTRE INDUSTRIE MANIFATTURIERE	-	-	5	12	-	-	3	3	-	-	1	1	5
36	*	*	*	*	*	*	*	*	*	*	*	*	*
37 E PRODUZIONE E DISTRIBUZIONE DI ENERGIA ELETTRICA, GAS E ACQUA	-	-	35	41	-	-	40	52	1	1	-	-	71
40	*	*	*	*	*	*	*	*	*	*	*	*	*
41	-	-	18	123	-	-	16	183	3	3	10	32	2
F COSTRUZIONI	43	46	603	1.046	3	3	588	1.202	91	141	191	400	423
45	43	46	603	1.046	3	3	588	1.202	91	141	191	400	423
G COMMERCIO ALL'INGROSSO E AL DETTAGLIO; RIPARAZIONE DI AUTOVEICOLI, MOTOCLICLI E DI BENI PERSONALI E PER LA CASA	385	420	3.700	4.657	9	18	2.047	2.689	71	175	185	209	7.590
50	25	29	492	660	-	-	66	87	13	13	15	16	1.230
51	43	58	499	849	2	5	399	783	25	108	27	37	296
52 H ALBERGHI E RISTORANTI	317	333	2.709	3.148	7	13	1.582	1.819	33	54	143	156	6.064
55 I TRASPORTI, MAGAZZINAGGIO E COMUNICAZIONI	10	11	330	391	1	1	36	43	1	1	5	5	1.191
60	12	14	161	260	32	343	334	785	84	366	29	55	341
61	6	8	102	154	31	337	280	430	78	353	17	39	61
62	*	*	*	*	*	*	*	*	*	*	*	*	*
63	*	*	*	*	*	*	*	*	*	*	*	*	*
64	-	-	10	29	-	-	14	270	-	-	4	7	220

Tavola 3.23 segue - Mezzi di trasporto in dotazione alle unità locali delle imprese per tipo, sezione, sottosezione e divisione di attività economica, classe di addetti e tipo di comune

ATTIVITÀ ECONOMICHE CLASSI DI ADDETTI TIPO DI COMUNE	MOTOVEICOLI		AUTOVETTURE		AUTOBUS		AUTOCARRI		RIMORCHI MORCHI E MOTRICI		SEMIRI- AUTOVEICOLI PER USI SPECIALI O PER TRA- SPORTI SPECIFICI (a)		Unità locali con mezzi di trasporto non indicati (b)
	Unità locali	N.	Unità locali	N.	Unità locali	N.	Unità locali	N.	Unità locali	N.	Unità locali	N.	
J INTERMEDIAZIONE MO- NETARIA E FINANZIARIA	7	9	174	245	1	2	2	4	-	-	1	2	312
65	-	-	22	41	1	2	2	4	-	-	1	2	90
66	-	-	4	5	-	-	-	-	-	-	-	-	34
67	7	9	148	199	-	-	-	-	-	-	-	-	188
K ATTIVITÀ IMMOBILIARI, NOLEGGIO, INFORMA- TICA, RICERCA, ALTRE ATTIVITÀ PROFESSIONI- NALI ED IMPRENDITO- RIALI	46	68	935	1.095	2	2	34	82	3	3	4	14	1.085
70	-	-	6	6	-	-	-	-	-	-	-	-	17
71	1	2	4	10	-	-	5	7	-	-	-	-	28
72	5	5	54	78	-	-	-	-	-	-	-	-	46
73	-	-	4	5	-	-	1	2	-	-	-	-	2
74	40	61	867	996	2	2	28	73	3	3	4	14	992
M ISTRUZIONE	20	22	66	147	29	31	21	22	9	9	5	5	112
80	20	22	66	147	29	31	21	22	9	9	5	5	112
N SANITÀ E ALTRI SERVIZI SOCIALI	17	19	528	622	1	1	3	4	-	-	4	5	664
85	17	19	528	622	1	1	3	4	-	-	4	5	664
O ALTRI SERVIZI PUBBLICI, SOCIALI E PERSONALI	9	9	204	248	1	1	14	20	2	3	25	48	1.304
90	*	*	*	*	*	*	*	*	*	*	*	*	*
92	*	*	*	*	*	*	*	*	*	*	*	*	*
93	5	5	158	185	-	-	8	9	-	-	21	42	1.087
TOTALE	656	749	7.695	10.264	84	407	3.878	6.437	367	925	535	1.015	14.554
di cui unità locali:													
- artigiane	118	129	1.700	2.045	10	33	1.054	1.457	101	201	126	225	3.442
- dell'industria in senso stretto (c)	106	130	978	1.523	5	5	768	1.544	98	213	84	268	1.366
- dei servizi	506	572	6.098	7.665	76	399	2.491	3.649	170	557	258	343	12.599
CLASSE DI ADDETTI													
0 - 1	325	333	4.235	4.617	12	18	1.752	1.933	90	152	211	254	9.975
2	139	150	1.393	1.704	18	25	745	922	56	89	78	121	2.438
3 - 5	125	150	1.315	1.981	26	53	843	1.358	98	187	112	235	1.586
6 - 9	32	37	385	743	12	42	277	649	45	152	52	125	288
10 - 19	22	35	207	539	9	56	150	532	41	168	42	114	170
20 - 49	7	7	113	361	4	69	83	527	32	149	28	111	63
50 - 99	1	2	26	145	2	37	19	314	3	17	7	24	16
100 - 199	3	22	15	143	-	-	8	201	2	11	3	27	8
200 - 499	2	13	5	24	1	107	1	1	-	-	2	4	7
500 - 999	-	-	1	7	-	-	-	-	-	-	-	-	3
1000 e più	-	-	-	-	-	-	-	-	-	-	-	-	-
TOTALE	656	749	7.695	10.264	84	407	3.878	6.437	367	925	535	1.015	14.554
TIPO DI COMUNE													
- Comune capoluogo	253	296	2.142	3.151	23	185	706	1.673	60	177	101	255	4.318
- Altri comuni	403	453	5.553	7.113	61	222	3.172	4.764	307	748	434	760	10.236
TOTALE	656	749	7.695	10.264	84	407	3.878	6.437	367	925	535	1.015	14.554

(a) Per il commercio ambulante trattasi di autonegozi (automarket) e di altri mezzi di trasporto non altrove classificati

(b) Comprende le unità locali non interessate al fenomeno e quelle che, pur disponendo di mezzi di trasporto, non hanno fornito risposta

(c) Comprende le sezioni di attività: C - Estrazione di minerali; D - Attività manifatturiere; E - Produzione e distribuzione di energia elettrica, gas e acqua

Le unità locali delle istituzioni

Tavola 3.24 - Unità locali delle istituzioni per classe di addetti, forma istituzionale (a) e tipo di comune

FORME ISTITUZIONALI TIPO DI COMUNE	CLASSI DI ADDETTI											Unità locali senza ad- detti	Totale
	1	2	3 - 5	6 - 9	10 - 19	20 - 49	50 - 99	100 - 199	200 - 499	500 - 999	1000 e più		
DATI ASSOLUTI													
Ministero o organo costituzionale	35	108	226	233	147	171	76	24	3	-	-	-	1.023
Ente locale (regione, provincia, co- mune)	80	42	72	51	81	63	20	8	-	1	-	16	434
Comunità montana	-	1	-	2	5	1	2	-	-	-	-	-	11
Ente sanitario pubblico	19	19	61	28	30	22	6	6	6	1	1	5	204
Ente di previdenza	-	-	-	3	-	4	2	-	1	-	-	-	10
Ente economico o ente di ricerca	2	-	7	5	7	5	2	-	-	-	-	1	29
Ente di assistenza, culturale, spor- tivo	6	1	5	5	4	4	3	-	1	-	-	38	67
Associazione riconosciuta o fonda- zione	121	26	33	17	7	2	1	-	-	-	-	91	298
Associazione non riconosciuta	82	18	18	6	11	2	2	-	-	-	-	147	286
Altra forma	1	-	1	1	1	3	-	1	-	1	-	-	9
TOTALE	346	215	423	351	293	277	114	39	11	3	1	298	2.371
di cui unità locali:													
- delle istituzioni pubbliche	143	171	372	328	275	273	111	39	11	3	1	60	1.787
- delle istituzioni sociali private	203	44	51	23	18	4	3	-	-	-	-	238	584
TIPO DI COMUNE													
- Comune capoluogo	57	46	131	93	86	92	55	19	4	1	1	120	705
- Altri comuni	289	169	292	258	207	185	59	20	7	2	-	178	1.666
TOTALE	346	215	423	351	293	277	114	39	11	3	1	298	2.371
COMPOSIZIONE PERCENTUALE PER COLONNA													
Ministero o organo costituzionale	10,1	50,2	53,4	66,4	50,2	61,7	66,7	61,5	27,3	-	-	-	43,1
Ente locale (regione, provincia, co- mune)	23,1	19,5	17,0	14,5	27,6	22,7	17,5	20,5	-	33,3	-	5,4	18,3
Comunità montana	-	0,5	-	0,6	1,7	0,4	1,8	-	-	-	-	-	0,5
Ente sanitario pubblico	5,5	8,8	14,4	8,0	10,2	7,9	5,3	15,4	54,5	33,3	100,0	1,7	8,6
Ente di previdenza	-	-	-	0,9	-	1,4	1,8	-	9,1	-	-	-	0,4
Ente economico o ente di ricerca	0,6	-	1,7	1,4	2,4	1,8	1,8	-	-	-	-	0,3	1,2
Ente di assistenza, culturale, spor- tivo	1,7	0,5	1,2	1,4	1,4	1,4	2,6	-	9,1	-	-	12,8	2,8
Associazione riconosciuta o fonda- zione	35,0	12,1	7,8	4,8	2,4	0,7	0,9	-	-	-	-	30,5	12,6
Associazione non riconosciuta	23,7	8,4	4,3	1,7	3,8	0,7	1,8	-	-	-	-	49,3	12,1
Altra forma	0,3	-	0,2	0,3	0,3	1,1	-	2,6	-	33,3	-	-	0,4
TOTALE	100,0	100,0	100,0	100,0	100,0	100,0	100,0	100,0	100,0	100,0	100,0	100,0	100,0
di cui unità locali:													
- delle istituzioni pubbliche	41,3	79,5	87,9	93,4	93,9	98,6	97,4	100,0	100,0	100,0	100,0	20,1	75,4
- delle istituzioni sociali private	58,7	20,5	12,1	6,6	6,1	1,4	2,6	-	-	-	-	79,9	24,6
TIPO DI COMUNE													
- Comune capoluogo	16,5	21,4	31,0	26,5	29,4	33,2	48,2	48,7	36,4	33,3	100,0	40,3	29,7
- Altri comuni	83,5	78,6	69,0	73,5	70,6	66,8	51,8	51,3	63,6	66,7	-	59,7	70,3
TOTALE	100,0	100,0	100,0	100,0	100,0	100,0	100,0	100,0	100,0	100,0	100,0	100,0	100,0
COMPOSIZIONE PERCENTUALE PER RIGA													
Ministero o organo costituzionale	3,4	10,6	22,1	22,8	14,4	16,7	7,4	2,3	0,3	-	-	-	100,0
Ente locale (regione, provincia, co- mune)	18,4	9,7	16,6	11,8	18,7	14,5	4,6	1,8	-	0,2	-	3,7	100,0
Comunità montana	-	9,1	-	18,2	45,5	9,1	18,2	-	-	-	-	-	100,0
Ente sanitario pubblico	9,3	9,3	29,9	13,7	14,7	10,8	2,9	2,9	0,5	0,5	0,5	2,5	100,0
Ente di previdenza	-	-	-	30,0	-	40,0	20,0	-	10,0	-	-	-	100,0
Ente economico o ente di ricerca	6,9	-	24,1	17,2	24,1	17,2	6,9	-	-	-	-	3,4	100,0
Ente di assistenza, culturale, spor- tivo	9,0	1,5	7,5	7,5	6,0	6,0	4,5	-	1,5	-	-	56,7	100,0
Associazione riconosciuta o fonda- zione	40,6	8,7	11,1	5,7	2,3	0,7	0,3	-	-	-	-	30,5	100,0
Associazione non riconosciuta	28,7	6,3	6,3	2,1	3,8	0,7	0,7	-	-	-	-	51,4	100,0
Altra forma	11,1	-	11,1	11,1	11,1	33,3	-	11,1	-	11,1	-	-	100,0
TOTALE	14,6	9,1	17,8	14,8	12,4	11,7	4,8	1,6	0,5	0,1	..	12,6	100,0
di cui unità locali:													
- delle istituzioni pubbliche	8,0	9,6	20,8	18,4	15,4	15,3	6,2	2,2	0,6	0,2	0,1	3,4	100,0
- delle istituzioni sociali private	34,8	7,5	8,7	3,9	3,1	0,7	0,5	-	-	-	-	40,8	100,0
TIPO DI COMUNE													
- Comune capoluogo	8,1	6,5	18,6	13,2	12,2	13,0	7,8	2,7	0,6	0,1	0,1	17,0	100,0
- Altri comuni	17,3	10,1	17,5	15,5	12,4	11,1	3,5	1,2	0,4	0,1	-	10,7	100,0
TOTALE	14,6	9,1	17,8	14,8	12,4	11,7	4,8	1,6	0,5	0,1	..	12,6	100,0

(a) Riferita a quella delle istituzioni da cui dipendono

Tavola 3.25 - Addetti alle unità locali delle istituzioni per classe di addetti, forma istituzionale (a) e tipo di comune

FORME ISTITUZIONALI TIPO DI COMUNE	CLASSI DI ADDETTI											Totale
	1	2	3 - 5	6 - 9	10 - 19	20 - 49	50 - 99	100 - 199	200 - 499	500 - 999	1000 e più	
DATI ASSOLUTI												
Ministero o organo costituzionale	35	216	880	1.764	1.921	5.415	5.023	3.173	778	-	-	19.205
Ente locale (regione, provincia, comune)	80	84	281	373	1.139	1.940	1.382	1.102	-	631	-	7.012
Comunità montana	-	2	-	12	76	42	138	-	-	-	-	270
Ente sanitario pubblico	19	38	242	201	412	644	453	830	1.775	946	1.600	7.160
Ente di previdenza	-	-	-	26	-	137	141	-	201	-	-	505
Ente economico o ente di ricerca	2	-	25	36	109	155	139	-	-	-	-	466
Ente di assistenza, culturale, sportivo	6	2	21	36	51	130	213	-	280	-	-	739
Associazione riconosciuta o fondazione	121	52	133	122	90	54	63	-	-	-	-	635
Associazione non riconosciuta	82	36	67	42	146	83	148	-	-	-	-	604
Altra forma	1	-	5	6	12	76	-	142	-	534	-	776
TOTALE	346	430	1.654	2.618	3.956	8.676	7.700	5.247	3.034	2.111	1.600	37.372
di cui addetti alle unità locali:												
- delle istituzioni pubbliche	143	342	1.454	2.454	3.720	8.539	7.489	5.247	3.034	2.111	1.600	36.133
- delle istituzioni sociali private	203	88	200	164	236	137	211	-	-	-	-	1.239
TIPO DI COMUNE												
- Comune capoluogo	57	92	516	717	1.201	2.807	3.804	2.627	1.029	631	1.600	15.081
- Altri comuni	289	338	1.138	1.901	2.755	5.869	3.896	2.620	2.005	1.480	-	22.291
TOTALE	346	430	1.654	2.618	3.956	8.676	7.700	5.247	3.034	2.111	1.600	37.372
COMPOSIZIONE PERCENTUALE PER COLONNA												
Ministero o organo costituzionale	10,1	50,2	53,2	67,4	48,6	62,4	65,2	60,5	25,6	-	-	51,4
Ente locale (regione, provincia, comune)	23,1	19,5	17,0	14,2	28,8	22,4	17,9	21,0	-	29,9	-	18,8
Comunità montana	-	0,5	-	0,5	1,9	0,5	1,8	-	-	-	-	0,7
Ente sanitario pubblico	5,5	8,8	14,6	7,7	10,4	7,4	5,9	15,8	58,5	44,8	100,0	19,2
Ente di previdenza	-	-	-	1,0	-	1,6	1,8	-	6,6	-	-	1,4
Ente economico o ente di ricerca	0,6	-	1,5	1,4	2,8	1,8	1,8	-	-	-	-	1,2
Ente di assistenza, culturale, sportivo	1,7	0,5	1,3	1,4	1,3	1,5	2,8	-	9,2	-	-	2,0
Associazione riconosciuta o fondazione	35,0	12,1	8,0	4,7	2,3	0,6	0,8	-	-	-	-	1,7
Associazione non riconosciuta	23,7	8,4	4,1	1,6	3,7	1,0	1,9	-	-	-	-	1,6
Altra forma	0,3	-	0,3	0,2	0,3	0,9	-	2,7	-	25,3	-	2,1
TOTALE	100,0	100,0	100,0	100,0	100,0	100,0	100,0	100,0	100,0	100,0	100,0	100,0
di cui addetti alle unità locali:												
- delle istituzioni pubbliche	41,3	79,5	87,9	93,7	94,0	98,4	97,3	100,0	100,0	100,0	100,0	96,7
- delle istituzioni sociali private	58,7	20,5	12,1	6,3	6,0	1,6	2,7	-	-	-	-	3,3
TIPO DI COMUNE												
- Comune capoluogo	16,5	21,4	31,2	27,4	30,4	32,4	49,4	50,1	33,9	29,9	100,0	40,4
- Altri comuni	83,5	78,6	68,8	72,6	69,6	67,6	50,6	49,9	66,1	70,1	-	59,6
TOTALE	100,0	100,0	100,0	100,0	100,0	100,0	100,0	100,0	100,0	100,0	100,0	100,0
COMPOSIZIONE PERCENTUALE PER RIGA												
Ministero o organo costituzionale	0,2	1,1	4,6	9,2	10,0	28,2	26,2	16,5	4,1	-	-	100,0
Ente locale (regione, provincia, comune)	1,1	1,2	4,0	5,3	16,2	27,7	19,7	15,7	-	9,0	-	100,0
Comunità montana	-	0,7	-	4,4	28,1	15,6	51,1	-	-	-	-	100,0
Ente sanitario pubblico	0,3	0,5	3,4	2,8	5,8	9,0	6,3	11,6	24,8	13,2	22,3	100,0
Ente di previdenza	-	-	-	5,1	-	27,1	27,9	-	39,8	-	-	100,0
Ente economico o ente di ricerca	0,4	-	5,4	7,7	23,4	33,3	29,8	-	-	-	-	100,0
Ente di assistenza, culturale, sportivo	0,8	0,3	2,8	4,9	6,9	17,6	28,8	-	37,9	-	-	100,0
Associazione riconosciuta o fondazione	19,1	8,2	20,9	19,2	14,2	8,5	9,9	-	-	-	-	100,0
Associazione non riconosciuta	13,6	6,0	11,1	7,0	24,2	13,7	24,5	-	-	-	-	100,0
Altra forma	0,1	-	0,6	0,8	1,5	9,8	-	18,3	-	68,8	-	100,0
TOTALE	0,9	1,2	4,4	7,0	10,6	23,2	20,6	14,0	8,1	5,6	4,3	100,0
di cui addetti alle unità locali:												
- delle istituzioni pubbliche	0,4	0,9	4,0	6,8	10,3	23,6	20,7	14,5	8,4	5,8	4,4	100,0
- delle istituzioni sociali private	16,4	7,1	16,1	13,2	19,0	11,1	17,0	-	-	-	-	100,0
TIPO DI COMUNE												
- Comune capoluogo	0,4	0,6	3,4	4,8	8,0	18,6	25,2	17,4	6,8	4,2	10,6	100,0
- Altri comuni	1,3	1,5	5,1	8,5	12,4	26,3	17,5	11,8	9,0	6,6	-	100,0
TOTALE	0,9	1,2	4,4	7,0	10,6	23,2	20,6	14,0	8,1	5,6	4,3	100,0

(a) Riferita a quella delle istituzioni da cui dipendono

Tavola 3.26 - Unità locali delle istituzioni per classe di addetti, sezione, sottosezione, divisione, gruppo di attività economica e tipo di comune

ATTIVITÀ ECONOMICHE TIPO DI COMUNE	CLASSI DI ADDETTI											Unità locali senza ad- detti	Totale	
	1	2	3 - 5	6 - 9	10 - 19	20 - 49	50 - 99	100 - 199	200 - 499	500 - 999	1000 e più			
A AGRICOLTURA, CACCIA E SILVICOLTURA	-	-	2	-	-	-	-	-	-	-	-	-	-	2
01	-	-	1	-	-	-	-	-	-	-	-	-	-	1
01.4	-	-	1	-	-	-	-	-	-	-	-	-	-	1
02	-	-	1	-	-	-	-	-	-	-	-	-	-	1
02.0	-	-	1	-	-	-	-	-	-	-	-	-	-	1
D ATTIVITÀ MANIFATTU- RIERE	7	4	2	-	-	-	-	-	-	-	-	-	1	14
DA INDUSTRIE ALIMENTARI, DELLE BEVANDE E DEL TABACCO	7	4	2	-	-	-	-	-	-	-	-	-	1	14
15	7	4	2	-	-	-	-	-	-	-	-	-	1	14
15.1	7	4	2	-	-	-	-	-	-	-	-	-	1	14
E PRODUZIONE E DISTRI- BUZIONE DI ENERGIA ELETTRICA, GAS E AC- QUA	1	-	-	-	-	-	-	-	-	-	-	-	-	1
41	1	-	-	-	-	-	-	-	-	-	-	-	-	1
41.0	1	-	-	-	-	-	-	-	-	-	-	-	-	1
F CONSTRUZIONI	-	-	-	-	1	-	-	-	-	-	-	-	-	1
45	-	-	-	-	1	-	-	-	-	-	-	-	-	1
45.2	-	-	-	-	1	-	-	-	-	-	-	-	-	1
H ALBERGHI E RISTO- RANTI	2	-	-	-	-	-	-	-	-	-	-	-	3	5
55	2	-	-	-	-	-	-	-	-	-	-	-	3	5
55.4	1	-	-	-	-	-	-	-	-	-	-	-	3	4
55.5	1	-	-	-	-	-	-	-	-	-	-	-	-	1
I TRASPORTI, MAGAZZI- NAGGIO E COMUNICA- ZIONI	1	-	1	-	-	1	-	-	-	-	-	-	-	3
60	1	-	1	-	-	-	-	-	-	-	-	-	-	2
60.2	1	-	1	-	-	-	-	-	-	-	-	-	-	2
63	-	-	-	-	-	1	-	-	-	-	-	-	-	1
63.2	-	-	-	-	-	1	-	-	-	-	-	-	-	1
K ATTIVITÀ IMMOBILIARI, NOLEGGIO, INFORMA- TICA, RICERCA, ALTRE ATTIVITÀ PROFESSIONI- NALI ED IMPRENDITO- RIALI	5	1	1	2	1	-	-	-	-	-	-	-	1	11
73	1	-	1	1	1	-	-	-	-	-	-	-	-	4
73.1	1	-	1	1	1	-	-	-	-	-	-	-	-	4
74	4	1	-	1	-	-	-	-	-	-	-	-	1	7
74.8	4	1	-	1	-	-	-	-	-	-	-	-	1	7
L PUBBLICA AMMINISTRA- ZIONE E DIFESA; ASSICU- RAZIONE SOCIALE OB- BLIGATORIA	25	32	70	72	103	94	31	16	3	2	-	-	8	456
75	25	32	70	72	103	94	31	16	3	2	-	-	8	456
75.1	23	18	46	58	85	74	26	11	1	2	-	-	8	352
75.2	2	14	24	11	18	16	3	5	1	-	-	-	-	94
75.3	-	-	-	3	-	4	2	-	1	-	-	-	-	10
M ISTRUZIONE	51	106	223	222	135	152	71	17	1	-	-	-	3	981
80	51	106	223	222	135	152	71	17	1	-	-	-	3	981
80.1	37	99	207	187	93	55	15	4	-	-	-	-	2	699
80.2	8	6	11	31	36	93	53	13	-	-	-	-	1	252
80.3	2	-	2	3	4	4	3	-	1	-	-	-	-	19
80.4	4	1	3	1	2	-	-	-	-	-	-	-	-	11
N SANITÀ E ALTRI SERVIZI SOCIALI	31	25	72	36	34	26	8	6	6	1	1	-	26	272
85	31	25	72	36	34	26	8	6	6	1	1	-	26	272
85.1	19	19	55	22	27	21	6	6	6	1	1	-	7	190
85.2	-	-	1	1	-	-	-	-	-	-	-	-	-	2
85.3	12	6	16	13	7	5	2	-	-	-	-	-	19	80

Tavola 3.26 segue - Unità locali delle istituzioni per classe di addetti, sezione, sottosezione, divisione, gruppo di attività economica e tipo di comune

ATTIVITÀ ECONOMICHE TIPO DI COMUNE	CLASSI DI ADDETTI											Unità locali senza ad- detti	Totale
	1	2	3 - 5	6 - 9	10 - 19	20 - 49	50 - 99	100 - 199	200 - 499	500 - 999	1000 e più		
O ALTRI SERVIZI PUBBLICI, SOCIALI E PERSONALI	223	47	52	19	19	4	4	-	1	-	-	256	625
90	28	6	8	2	-	-	1	-	-	-	-	3	48
90.0	28	6	8	2	-	-	1	-	-	-	-	3	48
91	109	24	31	9	11	1	2	-	-	-	-	146	333
91.1	16	11	14	6	5	1	1	-	-	-	-	6	60
91.2	23	5	5	1	3	-	-	-	-	-	-	25	62
91.3	70	8	12	2	3	-	1	-	-	-	-	115	211
92	86	17	13	7	8	3	1	-	1	-	-	107	243
92.3	19	1	-	-	1	-	-	-	-	-	-	18	39
92.5	13	3	4	2	4	1	1	-	1	-	-	3	32
92.6	38	7	7	4	3	1	-	-	-	-	-	81	141
92.7	16	6	2	1	-	1	-	-	-	-	-	5	31
93	-	-	-	1	-	-	-	-	-	-	-	-	1
93.0	-	-	-	1	-	-	-	-	-	-	-	-	1
TOTALE	346	215	423	351	293	277	114	39	11	3	1	298	2.371
di cui unità locali:													
- delle istituzioni pubbliche	143	171	372	328	275	273	111	39	11	3	1	60	1.787
- delle istituzioni sociali private	203	44	51	23	18	4	3	-	-	-	-	238	584
TIPO DI COMUNE													
- Comune capoluogo	57	46	131	93	86	92	55	19	4	1	1	120	705
- Altri comuni	289	169	292	258	207	185	59	20	7	2	-	178	1.666
TOTALE	346	215	423	351	293	277	114	39	11	3	1	298	2.371

Tavola 3.27 - Addetti alle unità locali delle istituzioni per classe di addetti, sezione, sottosezione, divisione e gruppo di attività economica e tipo di comune

ATTIVITÀ ECONOMICHE TIPO DI COMUNE	CLASSI DI ADDETTI											Totale
	1	2	3 - 5	6 - 9	10 - 19	20 - 49	50 - 99	100 - 199	200 - 499	500 - 999	1000 e più	
A AGRICOLTURA, CACCIA E SILVICOLTURA	-	-	10	-	-	-	-	-	-	-	-	10
01	-	-	5	-	-	-	-	-	-	-	-	5
01.4	-	-	5	-	-	-	-	-	-	-	-	5
02	-	-	5	-	-	-	-	-	-	-	-	5
02.0	-	-	5	-	-	-	-	-	-	-	-	5
D ATTIVITÀ MANIFATTURIERE	7	8	9	-	-	-	-	-	-	-	-	24
DA INDUSTRIE ALIMENTARI, DELLE BEVANDE E DEL TABACCO	7	8	9	-	-	-	-	-	-	-	-	24
15	7	8	9	-	-	-	-	-	-	-	-	24
15.1	7	8	9	-	-	-	-	-	-	-	-	24
E PRODUZIONE E DISTRIBUZIONE DI ENERGIA ELETTRICA, GAS E ACQUA	1	-	-	-	-	-	-	-	-	-	-	1
41	1	-	-	-	-	-	-	-	-	-	-	1
41.0	1	-	-	-	-	-	-	-	-	-	-	1
F COSTRUZIONI	-	-	-	-	15	-	-	-	-	-	-	15
45	-	-	-	-	15	-	-	-	-	-	-	15
45.2	-	-	-	-	15	-	-	-	-	-	-	15
H ALBERGHI E RISTORANTI	2	-	-	-	-	-	-	-	-	-	-	2
55	2	-	-	-	-	-	-	-	-	-	-	2
55.4	1	-	-	-	-	-	-	-	-	-	-	1
55.5	1	-	-	-	-	-	-	-	-	-	-	1
I TRASPORTI, MAGAZZINAGGIO E COMUNICAZIONI	1	-	5	-	-	21	-	-	-	-	-	27
60	1	-	5	-	-	-	-	-	-	-	-	6
60.2	1	-	5	-	-	-	-	-	-	-	-	6
63	-	-	-	-	-	21	-	-	-	-	-	21
63.2	-	-	-	-	-	21	-	-	-	-	-	21
K ATTIVITÀ IMMOBILIARI, NO-LEGGIO, INFORMATICA, RICERCA, ALTRE ATTIVITÀ PROFESSIONALI ED IMPRENDITORIALI	5	2	4	16	12	-	-	-	-	-	-	39
73	1	-	4	7	12	-	-	-	-	-	-	24
73.1	1	-	4	7	12	-	-	-	-	-	-	24
74	4	2	-	9	-	-	-	-	-	-	-	15
74.8	4	2	-	9	-	-	-	-	-	-	-	15
L PUBBLICA AMMINISTRAZIONE E DIFESA; ASSICURAZIONE SOCIALE OBBLIGATORIA	25	64	274	530	1.449	2.922	2.107	2.178	749	1.165	-	11.463
75	25	64	274	530	1.449	2.922	2.107	2.178	749	1.165	-	11.463
75.1	23	36	188	422	1.185	2.306	1.781	1.493	318	1.165	-	8.917
75.2	2	28	86	82	264	479	185	685	230	-	-	2.041
75.3	-	-	-	26	-	137	141	-	201	-	-	505
M ISTRUZIONE	51	212	867	1.677	1.756	4.868	4.716	2.239	280	-	-	16.666
80	51	212	867	1.677	1.756	4.868	4.716	2.239	280	-	-	16.666
80.1	37	198	800	1.417	1.181	1.728	993	481	-	-	-	6.835
80.2	8	12	44	229	488	3.000	3.510	1.758	-	-	-	9.049
80.3	2	-	10	22	53	140	213	-	280	-	-	720
80.4	4	2	13	9	34	-	-	-	-	-	-	62
N SANITÀ E ALTRI SERVIZI SOCIALI	31	50	283	252	470	781	572	830	1.775	946	1.600	7.590
85	31	50	283	252	470	781	572	830	1.775	946	1.600	7.590
85.1	19	38	220	156	374	622	453	830	1.775	946	1.600	7.033
85.2	-	-	3	8	-	-	-	-	-	-	-	11
85.3	12	12	60	88	96	159	119	-	-	-	-	546
O ALTRI SERVIZI PUBBLICI, SOCIALI E PERSONALI	223	94	202	143	254	84	305	-	230	-	-	1.535
90	28	12	31	15	-	-	75	-	-	-	-	161
90.0	28	12	31	15	-	-	75	-	-	-	-	161
91	109	48	119	66	151	22	156	-	-	-	-	671
91.1	16	22	57	45	68	22	59	-	-	-	-	289
91.2	23	10	17	8	33	-	-	-	-	-	-	91
91.3	70	16	45	13	50	-	97	-	-	-	-	291
92	86	34	52	55	103	62	74	-	230	-	-	696
92.3	19	2	-	-	11	-	-	-	-	-	-	32
92.5	13	6	15	18	58	20	74	-	230	-	-	434
92.6	38	14	28	29	34	22	-	-	-	-	-	165
92.7	16	12	9	8	-	20	-	-	-	-	-	65
93	-	-	-	7	-	-	-	-	-	-	-	7
93.0	-	-	-	7	-	-	-	-	-	-	-	7
TOTALE	346	430	1.654	2.618	3.956	8.676	7.700	5.247	3.034	2.111	1.600	37.372
di cui addetti alle unità locali:												
- delle istituzioni pubbliche	143	342	1.454	2.454	3.720	8.539	7.489	5.247	3.034	2.111	1.600	36.133
- delle istituzioni sociali private	203	88	200	164	236	137	211	-	-	-	-	1.239
TIPO DI COMUNE												
- Comune capoluogo	57	92	516	717	1.201	2.807	3.804	2.627	1.029	631	1.600	15.081
- Altri comuni	289	338	1.138	1.901	2.755	5.869	3.896	2.620	2.005	1.480	-	22.291
TOTALE	346	430	1.654	2.618	3.956	8.676	7.700	5.247	3.034	2.111	1.600	37.372

Tavola 3.28 - Unità locali delle istituzioni e addetti per tipo di unità locale, forma istituzionale (a) e tipo di comune

FORME ISTITUZIONALI TIPO DI COMUNE	UNITÀ LOCALI					
	OPERATIVE		AMMINISTRATIVO/GESTIONALI		TOTALE	
	N.	Addetti	N.	Addetti	N.	Addetti
DATI ASSOLUTI						
Ministero o organo costituzionale	1.023	19.205	-	-	1.023	19.205
Ente locale (regione, provincia, comune)	394	6.707	40	305	434	7.012
Comunità montana	8	248	3	22	11	270
Ente sanitario pubblico	202	7.155	2	5	204	7.160
Ente di previdenza	10	505	-	-	10	505
Ente economico o ente di ricerca	28	463	1	3	29	466
Ente di assistenza, culturale, sportivo	66	698	1	41	67	739
Associazione riconosciuta o fondazione	298	635	-	-	298	635
Associazione non riconosciuta	286	604	-	-	286	604
Altra forma	9	776	-	-	9	776
TOTALE	2.324	36.996	47	376	2.371	37.372
di cui unità locali:						
- delle istituzioni pubbliche	1.740	35.757	47	376	1.787	36.133
- delle istituzioni sociali private	584	1.239	-	-	584	1.239
TIPO DI COMUNE						
- Comune capoluogo	684	14.800	21	281	705	15.081
- Altri comuni	1.640	22.196	26	95	1.666	22.291
TOTALE	2.324	36.996	47	376	2.371	37.372
COMPOSIZIONE PERCENTUALE						
Ministero o organo costituzionale	44,0	51,9	-	-	43,1	51,4
Ente locale (regione, provincia, comune)	17,0	18,1	85,1	81,1	18,3	18,8
Comunità montana	0,3	0,7	6,4	5,9	0,5	0,7
Ente sanitario pubblico	8,7	19,3	4,3	1,3	8,6	19,2
Ente di previdenza	0,4	1,4	-	-	0,4	1,4
Ente economico o ente di ricerca	1,2	1,3	2,1	0,8	1,2	1,2
Ente di assistenza, culturale, sportivo	2,8	1,9	2,1	10,9	2,8	2,0
Associazione riconosciuta o fondazione	12,8	1,7	-	-	12,6	1,7
Associazione non riconosciuta	12,3	1,6	-	-	12,1	1,6
Altra forma	0,4	2,1	-	-	0,4	2,1
TOTALE	100,0	100,0	100,0	100,0	100,0	100,0
di cui unità locali:						
- delle istituzioni pubbliche	74,9	96,7	100,0	100,0	75,4	96,7
- delle istituzioni sociali private	25,1	3,3	-	-	24,6	3,3
TIPO DI COMUNE						
- Comune capoluogo	29,4	40,0	44,7	74,7	29,7	40,4
- Altri comuni	70,6	60,0	55,3	25,3	70,3	59,6
TOTALE	100,0	100,0	100,0	100,0	100,0	100,0

(a) Riferita a quella delle istituzioni da cui dipendono

Tavola 3.29 - Unità locali delle istituzioni e addetti per tipo di unità locale, sezione, sottosezione, divisione e gruppo di attività economica, classe di addetti e tipo di comune

ATTIVITÀ ECONOMICHE CLASSI DI ADDETTI TIPO DI COMUNE		UNITÀ LOCALI					
		OPERATIVE		AMMINISTRATIVO/GESTIONALI		TOTALE	
		N.	Addetti	N.	Addetti	N.	Addetti
A	AGRICOLTURA, CACCIA E SILVICOLTURA	2	10	-	-	2	10
01		1	5	-	-	1	5
01.4		1	5	-	-	1	5
02		1	5	-	-	1	5
02.0		1	5	-	-	1	5
D	ATTIVITÀ MANIFATTURIERE	14	24	-	-	14	24
DA	INDUSTRIE ALIMENTARI, DELLE BEVANDE E DEL TABACCO	14	24	-	-	14	24
15		14	24	-	-	14	24
15.1		14	24	-	-	14	24
E	PRODUZIONE E DISTRIBUZIONE DI ENERGIA ELETTRICA, GAS E ACQUA	1	1	-	-	1	1
41		1	1	-	-	1	1
41.0		1	1	-	-	1	1
F	COSTRUZIONI	1	15	-	-	1	15
45		1	15	-	-	1	15
45.2		1	15	-	-	1	15
H	ALBERGHI E RISTORANTI	5	2	-	-	5	2
55		5	2	-	-	5	2
55.4		4	1	-	-	4	1
55.5		1	1	-	-	1	1
I	TRASPORTI, MAGAZZINAGGIO E COMUNICAZIONI	3	27	-	-	3	27
60		2	6	-	-	2	6
60.2		2	6	-	-	2	6
63		1	21	-	-	1	21
63.2		1	21	-	-	1	21
K	ATTIVITÀ IMMOBILIARI, NOLEGGIO, INFORMATICA, RICERCA, ALTRE ATTIVITÀ PROFESSIONALI ED IMPRENDITORIALI	11	39	-	-	11	39
73		4	24	-	-	4	24
73.1		4	24	-	-	4	24
74		7	15	-	-	7	15
74.8		7	15	-	-	7	15
L	PUBBLICA AMMINISTRAZIONE E DIFESA; ASSICURAZIONE SOCIALE OBBLIGATORIA	413	11.136	43	327	456	11.463
75		413	11.136	43	327	456	11.463
75.1		309	8.590	43	327	352	8.917
75.2		94	2.041	-	-	94	2.041
75.3		10	505	-	-	10	505
M	ISTRUZIONE	980	16.625	1	41	981	16.666
80		980	16.625	1	41	981	16.666
80.1		699	6.835	-	-	699	6.835
80.2		252	9.049	-	-	252	9.049
80.3		18	679	1	41	19	720
80.4		11	62	-	-	11	62
N	SANITÀ E ALTRI SERVIZI SOCIALI	270	7.585	2	5	272	7.590
85		270	7.585	2	5	272	7.590
85.1		188	7.028	2	5	190	7.033
85.2		2	11	-	-	2	11
85.3		80	546	-	-	80	546

Tavola 3.29 segue - Unità locali delle Istituzioni e addetti per tipo di unità locale, sezione, sottosezione, divisione e gruppo di attività economica, classe di addetti e tipo di comune

ATTIVITÀ ECONOMICHE CLASSI DI ADDETTI TIPO DI COMUNE	UNITÀ LOCALI					
	OPERATIVE		AMMINISTRATIVO/GESTIONALI		TOTALE	
	N.	Addetti	N.	Addetti	N.	Addetti
O ALTRI SERVIZI PUBBLICI, SOCIALI E PERSONALI	624	1.532	1	3	625	1.535
90	48	161	-	-	48	161
90.0	48	161	-	-	48	161
91	332	668	1	3	333	671
91.1	60	289	-	-	60	289
91.2	62	91	-	-	62	91
91.3	210	288	1	3	211	291
92	243	696	-	-	243	696
92.3	39	32	-	-	39	32
92.5	32	434	-	-	32	434
92.6	141	165	-	-	141	165
92.7	31	65	-	-	31	65
93	1	7	-	-	1	7
93.0	1	7	-	-	1	7
TOTALE	2.324	36.996	47	376	2.371	37.372
di cui unità locali:						
- delle istituzioni pubbliche	1.740	35.757	47	376	1.787	36.133
- delle istituzioni sociali private	584	1.239	-	-	584	1.239
CLASSE DI ADDETTI						
0 - 1	635	343	9	3	644	346
2	210	420	5	10	215	430
3 - 5	414	1.623	9	31	423	1.654
6 - 9	338	2.524	13	94	351	2.618
10 - 19	287	3.884	6	72	293	3.956
20 - 49	272	8.510	5	166	277	8.676
50 - 99	114	7.700	-	-	114	7.700
100 - 199	39	5.247	-	-	39	5.247
200 - 499	11	3.034	-	-	11	3.034
500 - 999	3	2.111	-	-	3	2.111
1000 e più	1	1.600	-	-	1	1.600
TOTALE	2.324	36.996	47	376	2.371	37.372
TIPO DI COMUNE						
- Comune capoluogo	684	14.800	21	281	705	15.081
- Altri comuni	1.640	22.196	26	95	1.666	22.291
TOTALE	2.324	36.996	47	376	2.371	37.372

Tavola 3.30 - Unità locali delle istituzioni e addetti per classe di superficie coperta, sezione, sottosezione, divisione di attività economica, classe di addetti e tipo di comune

ATTIVITÀ ECONOMICHE CLASSI DI ADDETTI TIPO DI COMUNE		CLASSI DI SUPERFICIE COPERTA (mq)										UNITÀ LOCALI CON SUPERFICIE NON INDI- CATA	
		1 - 50		51 - 100		101 - 200		201 - 500		501 E PIÙ			
		N.	Addetti	N.	Addetti	N.	Addetti	N.	Addetti	N.	Addetti		
A	AGRICOLTURA, CACCIA E SILVICOLTURA	-	-	2	10	-	-	-	-	-	-	-	-
01		-	-	1	5	-	-	-	-	-	-	-	-
02		-	-	1	5	-	-	-	-	-	-	-	-
D	ATTIVITÀ MANIFATTURIERE	-	-	2	3	3	8	5	9	1	2	3	2
DA	INDUSTRIE ALIMENTARI, DELLE BEVANDE E DEL TABACCO	-	-	2	3	3	8	5	9	1	2	3	2
15		-	-	2	3	3	8	5	9	1	2	3	2
E	PRODUZIONE E DISTRIBUZIONE DI ENERGIA ELETTRICA, GAS E ACQUA	-	-	-	-	-	-	-	-	-	-	1	1
41		-	-	-	-	-	-	-	-	-	-	1	1
F	COSTRUZIONI	-	-	-	-	-	-	1	15	-	-	-	-
45		-	-	-	-	-	-	1	15	-	-	-	-
H	ALBERGHI E RISTORANTI	2	1	-	-	1	1	-	-	1	-	1	-
55		2	1	-	-	1	1	-	-	1	-	1	-
I	TRASPORTI, MAGAZZINAGGIO E COMUNICAZIONI	1	1	-	-	1	5	-	-	1	21	-	-
60		1	1	-	-	1	5	-	-	-	-	-	-
63		-	-	-	-	-	-	-	-	1	21	-	-
K	ATTIVITÀ IMMOBILIARI, NOLEGGIO, INFORMATICA, RICERCA, ALTRE ATTIVITÀ PROFESSIONALI ED IMPRENDITORIALI	1	1	3	2	-	-	2	2	4	27	1	7
73		1	1	-	-	-	-	-	-	2	16	1	7
74		-	-	3	2	-	-	2	2	2	11	-	-
L	PUBBLICA AMMINISTRAZIONE E DIFESA; ASSICURAZIONE SOCIALE OBBLIGATORIA	57	183	55	316	84	836	108	2.167	92	5.472	60	2.489
75		57	183	55	316	84	836	108	2.167	92	5.472	60	2.489
M	ISTRUZIONE	66	309	129	584	174	1.164	168	2.260	190	8.408	254	3.941
80		66	309	129	584	174	1.164	168	2.260	190	8.408	254	3.941
N	SANITÀ E ALTRI SERVIZI SOCIALI	48	176	41	187	49	317	43	864	25	2.261	66	3.785
85		48	176	41	187	49	317	43	864	25	2.261	66	3.785
O	ALTRI SERVIZI PUBBLICI, SOCIALI E PERSONALI	207	155	157	192	99	198	45	155	28	608	89	227
90		9	17	6	11	6	11	5	7	5	80	17	35
91		132	82	89	117	54	115	17	84	8	125	33	148
92		66	56	62	64	39	72	22	57	15	403	39	44
93		-	-	-	-	-	-	1	7	-	-	-	-
TOTALE		382	826	389	1.294	411	2.529	372	5.472	342	16.799	475	10.452
di cui unità locali:													
- delle istituzioni pubbliche		176	676	233	1.091	313	2.269	330	5.288	323	16.645	412	10.164
- delle istituzioni sociali private		206	150	156	203	98	260	42	184	19	154	63	288
CLASSE DI ADDETTI													
0 - 1		251	142	148	74	92	49	35	23	16	11	102	47
2		46	92	55	110	41	82	13	26	6	12	54	108
3 - 5		62	238	112	423	104	409	44	174	12	46	89	364
6 - 9		18	128	52	371	92	697	94	709	20	160	75	553
10 - 19		2	22	19	242	67	863	94	1.298	53	743	58	788
20 - 49		2	77	3	74	15	429	81	2.342	117	3.773	59	1.981
50 - 99		-	-	-	-	-	-	9	623	79	5.389	26	1.688
100 - 199		1	127	-	-	-	-	2	277	30	4.135	6	708
200 - 499		-	-	-	-	-	-	-	-	9	2.530	2	504
500 - 999		-	-	-	-	-	-	-	-	-	-	3	2.111
1000 e più		-	-	-	-	-	-	-	-	-	-	1	1.600
TOTALE		382	826	389	1.294	411	2.529	372	5.472	342	16.799	475	10.452
TIPO DI COMUNE													
- Comune capoluogo		82	161	133	474	127	813	114	2.075	137	7.929	112	3.629
- Altri comuni		300	665	256	820	284	1.716	258	3.397	205	8.870	363	6.823
TOTALE		382	826	389	1.294	411	2.529	372	5.472	342	16.799	475	10.452

Tavola 3.31 - Mezzi di trasporto in dotazione alle unità locali delle istituzioni per tipo, sezione, sottosezione, divisione di attività economica, classe di addetti e tipo di comune

ATTIVITÀ ECONOMICHE CLASSI DI ADDETTI TIPO DI COMUNE	MOTOVEICOLI		AUTOVETTURE		AUTOBUS		AUTOCARRI		RIMORCHI MORCHI E MOTRICI		SEMIRI- SPECIALI O PER TRA- SPORTI SPECIFICI		Unità locali con mezzi di trasporto non indicati (a)
	Unità locali	N.	Unità locali	N.	Unità locali	N.	Unità locali	N.	Unità locali	N.	Unità locali	N.	
A AGRICOLTURA, CACCIA E SILVICOLTURA	-	-	1	2	-	-	-	-	-	-	-	-	1
01	-	-	-	-	-	-	-	-	-	-	-	-	1
02	-	-	1	2	-	-	-	-	-	-	-	-	-
D ATTIVITÀ MANIFATTU- RIERE	2	2	2	2	-	-	1	1	-	-	4	4	5
DA INDUSTRIE ALIMENTARI, DELLE BEVANDE E DEL TABACCO	2	2	2	2	-	-	1	1	-	-	4	4	5
15	2	2	2	2	-	-	1	1	-	-	4	4	5
E PRODUZIONE E DISTRI- BUZIONE DI ENERGIA ELETTRICA, GAS E AC- QUA	-	-	-	-	-	-	-	-	-	-	-	-	1
41	-	-	-	-	-	-	-	-	-	-	-	-	1
F COSTRUZIONI	-	-	1	2	-	-	1	6	1	1	1	2	-
45	-	-	1	2	-	-	1	6	1	1	1	2	-
H ALBERGHI E RISTO- RANTI	-	-	-	-	-	-	-	-	-	-	-	-	5
55	-	-	-	-	-	-	-	-	-	-	-	-	5
I TRASPORTI, MAGAZZI- NAGGIO E COMUNICA- ZIONI	-	-	1	1	2	4	-	-	-	-	1	5	1
60	-	-	-	-	1	1	-	-	-	-	-	-	1
63	-	-	1	1	1	3	-	-	-	-	1	5	-
K ATTIVITÀ IMMOBILIARI, NOLEGGIO, INFORMA- TICA, RICERCA, ALTRE ATTIVITÀ PROFESSIONI- NALI ED IMPRENDITO- RIALI	-	-	2	2	-	-	-	-	-	-	-	-	9
73	-	-	2	2	-	-	-	-	-	-	-	-	2
74	-	-	-	-	-	-	-	-	-	-	-	-	7
L PUBBLICA AMMINISTRA- ZIONE E DIFESA; ASSICU- RAZIONE SOCIALE OB- BLIGATORIA	58	140	185	487	53	100	49	90	9	25	86	267	242
75	58	140	185	487	53	100	49	90	9	25	86	267	242
M ISTRUZIONE	-	-	20	58	15	20	1	1	2	5	1	4	946
80	-	-	20	58	15	20	1	1	2	5	1	4	946
N SANITÀ E ALTRI SERVIZI SOCIALI	5	7	30	74	2	3	2	2	-	-	11	33	236
85	5	7	30	74	2	3	2	2	-	-	11	33	236
O ALTRI SERVIZI PUBBLICI, SOCIALI E PERSONALI	4	8	30	81	3	6	7	11	1	1	7	67	582
90	2	6	1	35	-	-	3	5	-	-	2	59	43
91	2	2	16	31	1	1	1	2	1	1	4	6	311
92	-	-	13	15	2	5	3	4	-	-	1	2	227
93	-	-	-	-	-	-	-	-	-	-	-	-	1
TOTALE	69	157	272	709	75	133	61	111	13	32	111	382	2.028
di cui unità locali:													
- delle istituzioni pubbliche	67	155	231	642	72	129	57	105	12	31	105	373	1.495
- delle istituzioni sociali private	2	2	41	67	3	4	4	6	1	1	6	9	533
CLASSE DI ADDETTI													
0 - 1	5	8	19	19	4	4	5	9	-	-	5	7	613
2	1	1	15	17	1	2	-	-	-	-	5	5	195
3 - 5	6	14	36	80	4	4	6	8	1	7	7	30	377
6 - 9	6	11	24	32	5	13	1	1	-	-	4	9	317
10 - 19	19	38	58	109	20	30	18	30	4	9	26	55	221
20 - 49	20	46	62	169	30	58	20	33	6	10	36	98	198
50 - 99	5	12	29	154	8	14	6	15	-	-	12	113	85
100 - 199	5	25	19	93	3	8	4	14	2	6	11	56	18
200 - 499	2	2	9	34	-	-	-	-	-	-	4	7	1
500 - 999	-	-	1	2	-	-	1	1	-	-	1	2	2
1000 e più	-	-	-	-	-	-	-	-	-	-	-	-	1
TOTALE	69	157	272	709	75	133	61	111	13	32	111	382	2.028
TIPO DI COMUNE													
- Comune capoluogo	8	32	100	355	7	13	7	13	4	15	20	132	594
- Altri comuni	61	125	172	354	68	120	54	98	9	17	91	250	1.434
TOTALE	69	157	272	709	75	133	61	111	13	32	111	382	2.028

(a) Comprende le unità locali non interessate al fenomeno e quelle che, pur disponendo di mezzi di trasporto, non hanno fornito risposta

L'occupazione

Tavola 3.32 - Addetti alle unità locali delle imprese e delle istituzioni per sesso, sezione, sottosezione, divisione e gruppo di attività economica e tipo di comune

ATTIVITÀ ECONOMICHE TIPO DI COMUNE	DATI ASSOLUTI			COMPOSIZIONE PERCENTUALE						
	ADDETTI			SUL TOTALE ADDETTI		SULLA POPOLAZIONE RESIDENTE (a)				
	M	F	MF	M	F	M/MFX100	M	F	MF	
A AGRICOLTURA, CACCIA E SILVICOLTURA	201	35	236	0,3	0,1	85,2	
01	109	33	142	0,2	0,1	76,8	
01.1	9	-	9	..	-	100,0	..	-	..	
01.2	-	-	-	-	-	-	-	-	-	
01.4	100	33	133	0,1	0,1	75,2	
01.5	-	-	-	-	-	-	-	-	-	
02	92	2	94	0,1	..	97,9	
02.0	92	2	94	0,1	..	97,9	
B PESCA, PISCICOLTURA E SERVIZI CONNESSI	368	11	379	0,5	..	97,1	0,1	..	0,1	
05	368	11	379	0,5	..	97,1	0,1	..	0,1	
05.0	368	11	379	0,5	..	97,1	0,1	..	0,1	
C ESTRAZIONE DI MINERALI	41	2	43	0,1	..	95,3	
CA ESTRAZIONE DI MINERALI ENERGETICI	-	-	-	-	-	-	-	-	-	
10	-	-	-	-	-	-	-	-	-	
10.1	-	-	-	-	-	-	-	-	-	
10.2	-	-	-	-	-	-	-	-	-	
10.3	-	-	-	-	-	-	-	-	-	
11	-	-	-	-	-	-	-	-	-	
11.1	-	-	-	-	-	-	-	-	-	
11.2	-	-	-	-	-	-	-	-	-	
12	-	-	-	-	-	-	-	-	-	
12.0	-	-	-	-	-	-	-	-	-	
CB ESTRAZIONE DI MINERALI NON ENERGETICI	41	2	43	0,1	..	95,3	
13	-	-	-	-	-	-	-	-	-	
13.1	-	-	-	-	-	-	-	-	-	
13.2	-	-	-	-	-	-	-	-	-	
14	41	2	43	0,1	..	95,3	
14.1	22	-	22	..	-	100,0	..	-	..	
14.2	19	2	21	90,5	
14.3	-	-	-	-	-	-	-	-	-	
14.4	-	-	-	-	-	-	-	-	-	
14.5	-	-	-	-	-	-	-	-	-	
D ATTIVITÀ MANIFATTURIERE	8.848	1.755	10.603	12,3	5,3	83,4	1,5	0,3	1,8	
DA INDUSTRIE ALIMENTARI, DELLE BEVANDE E DEL TABACCO	2.619	632	3.251	3,7	1,9	80,6	0,5	0,1	0,6	
15	2.619	632	3.251	3,7	1,9	80,6	0,5	0,1	0,6	
15.1	72	8	80	0,1	..	90,0	
15.2	2	-	2	..	-	100,0	..	-	..	
15.3	493	108	601	0,7	0,3	82,0	0,1	..	0,1	
15.4	828	107	935	1,2	0,3	88,6	0,1	..	0,2	
15.5	52	9	61	0,1	..	85,2	
15.6	63	18	81	0,1	0,1	77,8	
15.7	2	-	2	..	-	100,0	..	-	..	
15.8	958	365	1.323	1,3	1,1	72,4	0,2	0,1	0,2	
15.9	149	17	166	0,2	0,1	89,8	
16	-	-	-	-	-	-	-	-	-	
16.0	-	-	-	-	-	-	-	-	-	
DB INDUSTRIE TESSILI E DELL'ABBIGLIAMENTO	244	510	754	0,3	1,5	32,4	..	0,1	0,1	
17	93	262	355	0,1	0,8	26,2	0,1	
17.1	1	-	1	..	-	100,0	..	-	..	
17.2	-	1	1	-	..	-	-	
17.3	-	-	-	-	-	-	-	-	-	
17.4	14	24	38	..	0,1	36,8	
17.5	13	11	24	54,2	
17.6	5	3	8	62,5	
17.7	60	223	283	0,1	0,7	21,2	
18	151	248	399	0,2	0,8	37,8	0,1	
18.1	4	4	8	50,0	
18.2	139	231	370	0,2	0,7	37,6	0,1	
18.3	8	13	21	38,1	
DC INDUSTRIE CONCIARIE, FABBRICAZIONE DI PRODOTTI IN CUOIO, PELLE E SIMILARI	30	48	78	..	0,1	38,5	
19	30	48	78	..	0,1	38,5	
19.1	-	-	-	-	-	-	-	-	-	
19.2	30	48	78	..	0,1	38,5	
19.3	-	-	-	-	-	-	-	-	-	
DD INDUSTRIA DEL LEGNO E DEI PRODOTTI IN LEGNO	808	45	853	1,1	0,1	94,7	0,1	..	0,1	
20	808	45	853	1,1	0,1	94,7	0,1	..	0,1	
20.1	131	6	137	0,2	..	95,6	
20.2	-	-	-	-	-	-	-	-	-	
20.3	577	27	604	0,8	0,1	95,5	0,1	..	0,1	
20.4	36	3	39	0,1	..	92,3	
20.5	64	9	73	0,1	..	87,7	

Tavola 3.32 segue - Addetti alle unità locali delle imprese e delle istituzioni per sesso, sezione, sottosezione, divisione e gruppo di attività economica e tipo di comune

ATTIVITÀ ECONOMICHE TIPO DI COMUNE	DATI ASSOLUTI			COMPOSIZIONE PERCENTUALE						
	ADDETTI			SUL TOTALE ADDETTI			SULLA POPOLAZIONE RESIDENTE (a)			
	M	F	MF	M	F	M/MFX100	M	F	MF	
DE FABBRICAZIONE DELLA PASTA-CARTA, DELLA CARTA E DEI PRODOTTI DI CARTA; STAMPA ED EDITORIA	304	56	360	0,4	0,2	84,4	0,1	..	0,1	
21	31	8	39	79,5	
21.1	-	-	-	-	
21.2	31	8	39	79,5	
22	273	48	321	0,4	0,1	85,0	0,1	
22.1	36	4	40	0,1	..	90,0	
22.2	236	44	280	0,3	0,1	84,3	
22.3	1	-	1	..	-	100,0	..	-	..	
DF FABBRICAZIONE DI COKE, RAFFINERIE DI PETROLIO, TRATTAMENTO DEI COMBUSTIBILI NUCLEARI	79	1	80	0,1	..	98,8	
23	79	1	80	0,1	..	98,8	
23.1	-	-	-	-	
23.2	79	1	80	0,1	..	98,8	
23.3	-	-	-	-	
DG FABBRICAZIONE DI PRODOTTI CHIMICI E DI FIBRE SINTETICHE E ARTIFICIALI	553	138	691	0,8	0,4	80,0	0,1	..	0,1	
24	553	138	691	0,8	0,4	80,0	0,1	..	0,1	
24.1	14	2	16	87,5	
24.2	3	-	3	..	-	100,0	..	-	..	
24.3	-	-	-	-	
24.4	51	96	147	0,1	0,3	34,7	
24.5	18	7	25	72,0	
24.6	467	33	500	0,7	0,1	93,4	0,1	..	0,1	
24.7	-	-	-	-	
DH FABBRICAZIONE DI ARTICOLI IN GOMMA E MATERIE PLASTICHE	108	10	118	0,2	..	91,5	
25	108	10	118	0,2	..	91,5	
25.1	38	4	42	0,1	..	90,5	
25.2	70	6	76	0,1	..	92,1	
DI FABBRICAZIONE DI PRODOTTI DELLA LAVORAZIONE DI MINERALI NON METALLIFERI	1.139	94	1.233	1,6	0,3	92,4	0,2	..	0,2	
26	1.139	94	1.233	1,6	0,3	92,4	0,2	..	0,2	
26.1	60	13	73	0,1	..	82,2	
26.2	30	10	40	75,0	
26.3	-	-	-	-	
26.4	298	6	304	0,4	..	98,0	0,1	..	0,1	
26.5	37	2	39	0,1	..	94,9	
26.6	380	46	426	0,5	0,1	89,2	0,1	..	0,1	
26.7	331	17	348	0,5	0,1	95,1	0,1	..	0,1	
26.8	3	-	3	..	-	100,0	..	-	..	
DJ PRODUZIONE DI METALLO E FABBRICAZIONE DI PRODOTTI IN METALLO	937	50	987	1,3	0,2	94,9	0,2	..	0,2	
27	39	4	43	0,1	..	90,7	
27.1	32	3	35	91,4	
27.2	-	-	-	-	
27.3	7	1	8	87,5	
27.4	-	-	-	-	
27.5	-	-	-	-	
28	898	46	944	1,3	0,1	95,1	0,2	..	0,2	
28.1	572	36	608	0,8	0,1	94,1	0,1	..	0,1	
28.2	16	-	16	..	-	100,0	..	-	..	
28.3	-	-	-	-	
28.4	-	-	-	-	
28.5	59	1	60	0,1	..	98,3	
28.6	4	2	6	66,7	
28.7	247	7	254	0,3	..	97,2	
DK FABBRICAZIONE DI MACCHINE ED APPARECCHI MECCANICI, COMPRESI L'INSTALLAZIONE, IL MONTAGGIO, LA RIPARAZIONE E LA MANUTENZIONE	432	20	452	0,6	0,1	95,6	0,1	..	0,1	
29	432	20	452	0,6	0,1	95,6	0,1	..	0,1	
29.1	298	15	313	0,4	..	95,2	0,1	..	0,1	
29.2	59	2	61	0,1	..	96,7	
29.3	58	3	61	0,1	..	95,1	
29.4	-	-	-	-	
29.5	17	-	17	..	-	100,0	..	-	..	
29.6	-	-	-	-	
29.7	-	-	-	-	

Tavola 3.32 segue - Addetti alle unità locali delle imprese e delle istituzioni per sesso, sezione, sottosezione, divisione e gruppo di attività economica e tipo di comune

ATTIVITÀ ECONOMICHE TIPO DI COMUNE	DATI ASSOLUTI			COMPOSIZIONE PERCENTUALE						
	ADDETTI			SUL TOTALE ADDETTI			SULLA POPOLAZIONE RESIDENTE (a)			
	M	F	MF	M	F	M/MFX100	M	F	MF	
DL	FABBRICAZIONE DI MACCHINE ELETTRICHE E DI APPARECCHIATURE ELETTRICHE ED OTTICHE	330	59	389	0,5	0,2	84,8	0,1	..	0,1
30		10	-	10	..	-	100,0	..	-	..
30.0		10	-	10	..	-	100,0	..	-	..
31		136	24	160	0,2	0,1	85,0
31.1		7	-	7	..	-	100,0	..	-	..
31.2		70	6	76	0,1	..	92,1
31.3		-	-	-	..	-	-	..	-	..
31.4		1	-	1	..	-	100,0	..	-	..
31.5		20	16	36	55,6
31.6		38	2	40	0,1	..	95,0
32		77	4	81	0,1	..	95,1
32.1		-	-	-	..	-	-	..	-	..
32.2		77	4	81	0,1	..	95,1
32.3		-	-	-	..	-	-	..	-	..
33		107	31	138	0,1	0,1	77,5
33.1		81	22	103	0,1	0,1	78,6
33.2		9	1	10	90,0
33.3		-	-	-	..	-	-	..	-	..
33.4		17	8	25	68,0
33.5		-	-	-	..	-	-	..	-	..
DM	FABBRICAZIONE DI MEZZI DI TRASPORTO	977	25	1.002	1,4	0,1	97,5	0,2	..	0,2
34		26	2	28	92,9
34.1		-	-	-	..	-	-	..	-	..
34.2		15	-	15	..	-	100,0	..	-	..
34.3		11	2	13	84,6
35		951	23	974	1,3	0,1	97,6	0,2	..	0,2
35.1		10	2	12	83,3
35.2		940	21	961	1,3	0,1	97,8	0,2	..	0,2
35.3		1	-	1	..	-	100,0	..	-	..
35.4		-	-	-	..	-	-	..	-	..
35.5		-	-	-	..	-	-	..	-	..
DN	ALTRE INDUSTRIE MANIFATTURIERE	288	67	355	0,4	0,2	81,1	0,1
36		270	65	335	0,4	0,2	80,6	0,1
36.1		243	55	298	0,3	0,2	81,5	0,1
36.2		16	6	22	72,7
36.3		1	-	1	100,0	..	-	..
36.4		-	-	-	..	-	-	..	-	..
36.5		-	-	-	..	-	-	..	-	..
36.6		10	4	14	71,4
37		18	2	20	90,0
37.1		3	-	3	..	-	100,0	..	-	..
37.2		15	2	17	88,2
E	PRODUZIONE E DISTRIBUZIONE DI ENERGIA ELETTRICA, GAS E ACQUA	644	20	664	0,9	0,1	97,0	0,1	..	0,1
40		629	20	649	0,9	0,1	96,9	0,1	..	0,1
40.1		595	20	615	0,8	0,1	96,7	0,1	..	0,1
40.2		34	-	34	..	-	100,0	..	-	..
40.3		-	-	-	..	-	-	..	-	..
41		15	-	15	..	-	100,0	..	-	..
41.0		15	-	15	..	-	100,0	..	-	..
F	COSTRUZIONI	6.255	267	6.522	8,7	0,8	95,9	1,1	..	1,1
45		6.255	267	6.522	8,7	0,8	95,9	1,1	..	1,1
45.1		82	13	95	0,1	..	86,3
45.2		5.351	181	5.532	7,5	0,5	96,7	0,9	..	1,0
45.3		607	56	663	0,8	0,2	91,6	0,1	..	0,1
45.4		200	17	217	0,3	0,1	92,2
45.5		15	-	15	..	-	100,0	..	-	..
G	COMMERCIO ALL'INGROSSO E AL DETTAGLIO; RIPARAZIONE DI AUTOVEICOLI, MOTOCICLI E DI BENI PERSONALI E PER LA CASA	15.206	7.317	22.523	21,2	22,2	67,5	2,6	1,3	3,9
50		3.113	256	3.369	4,3	0,8	92,4	0,5	..	0,6
50.1		546	84	630	0,8	0,3	86,7	0,1	..	0,1
50.2		1.764	46	1.810	2,5	0,1	97,5	0,3	..	0,3
50.3		318	57	375	0,4	0,2	84,8	0,1	..	0,1
50.4		95	12	107	0,1	..	88,8
50.5		390	57	447	0,5	0,2	87,2	0,1	..	0,1
51		2.398	580	2.978	3,3	1,8	80,5	0,4	0,1	0,5
51.1		351	103	454	0,5	0,3	77,3	0,1	..	0,1
51.2		190	59	249	0,3	0,2	76,3
51.3		839	167	1.006	1,2	0,5	83,4	0,1	..	0,2
51.4		489	163	652	0,7	0,5	75,0	0,1	..	0,1
51.5		389	63	452	0,5	0,2	86,1	0,1	..	0,1
51.6		133	21	154	0,2	0,1	86,4
51.7		7	4	11	63,6

Tavola 3.32 segue - Addetti alle unità locali delle imprese e delle istituzioni per sesso, sezione, sottosezione, divisione e gruppo di attività economica e tipo di comune

ATTIVITÀ ECONOMICHE TIPO DI COMUNE	DATI ASSOLUTI			COMPOSIZIONE PERCENTUALE					
	ADDETTI			SUL TOTALE ADDETTI			SULLA POPOLAZIONE RESIDENTE (a)		
	M	F	MF	M	F	M/MFX100	M	F	MF
52	9.695	6.481	16.176	13,5	19,7	59,9	1,7	1,1	2,8
52.1	1.546	1.631	3.177	2,2	4,9	48,7	0,3	0,3	0,6
52.2	1.659	967	2.626	2,3	2,9	63,2	0,3	0,2	0,5
52.3	397	496	893	0,6	1,5	44,5	0,1	0,1	0,2
52.4	4.176	3.056	7.232	5,8	9,3	57,7	0,7	0,5	1,3
52.5	16	2	18	88,9
52.6	1.654	308	1.962	2,3	0,9	84,3	0,3	0,1	0,3
52.7	247	21	268	0,3	0,1	92,2
H	2.611	1.089	3.700	3,6	3,3	70,6	0,5	0,2	0,6
55	2.611	1.089	3.700	3,6	3,3	70,6	0,5	0,2	0,6
55.1	392	173	565	0,5	0,5	69,4	0,1	..	0,1
55.2	80	35	115	0,1	0,1	69,6
55.3	767	364	1.131	1,1	1,1	67,8	0,1	0,1	0,2
55.4	1.335	500	1.835	1,9	1,5	72,8	0,2	0,1	0,3
55.5	37	17	54	0,1	0,1	68,5
I	8.935	1.492	10.427	12,5	4,5	85,7	1,5	0,3	1,8
60	5.662	269	5.931	7,9	0,8	95,5	1,0	..	1,0
60.1	4.414	202	4.616	6,2	0,6	95,6	0,8	..	0,8
60.2	1.248	67	1.315	1,7	0,2	94,9	0,2	..	0,2
60.3	-	-	-	-	-	-	-	-	-
61	293	6	299	0,4	..	98,0	0,1	..	0,1
61.1	293	6	299	0,4	..	98,0	0,1	..	0,1
61.2	-	-	-	-	-	-	-	-	-
62	40	10	50	0,1	..	80,0
62.1	36	10	46	0,1	..	78,3
62.2	4	-	4	100,0
62.3	-	-	-	-	-	-	-	-	-
63	398	69	467	0,6	0,2	85,2	0,1	..	0,1
63.1	118	15	133	0,2	..	88,7
63.2	161	9	170	0,2	..	94,7
63.3	79	41	120	0,1	0,1	65,8
63.4	40	4	44	0,1	..	90,9
64	2.542	1.138	3.680	3,5	3,5	69,1	0,4	0,2	0,6
64.1	2.044	1.052	3.096	2,8	3,2	66,0	0,4	0,2	0,5
64.2	498	86	584	0,7	0,3	85,3	0,1	..	0,1
J	1.692	558	2.250	2,4	1,7	75,2	0,3	0,1	0,4
65	1.219	336	1.555	1,7	1,0	78,4	0,2	0,1	0,3
65.1	1.150	311	1.461	1,6	0,9	78,7	0,2	0,1	0,3
65.2	69	25	94	0,1	0,1	73,4
66	98	17	115	0,1	0,1	85,2
66.0	98	17	115	0,1	0,1	85,2
67	375	205	580	0,5	0,6	64,7	0,1	..	0,1
67.1	24	4	28	85,7
67.2	351	201	552	0,5	0,6	63,6	0,1	..	0,1
K	3.231	955	4.186	4,5	2,9	77,2	0,6	0,2	0,7
70	36	17	53	0,1	0,1	67,9
70.1	7	5	12	58,3
70.2	13	4	17	76,5
70.3	16	8	24	66,7
71	76	27	103	0,1	0,1	73,8
71.1	21	19	40	..	0,1	52,5
71.2	5	-	5	100,0
71.3	26	1	27	96,3
71.4	24	7	31	77,4
72	243	119	362	0,3	0,4	67,1	0,1
72.1	29	7	36	80,6
72.2	88	38	126	0,1	0,1	69,8
72.3	106	66	172	0,1	0,2	61,6
72.4	-	-	-	-	-	-	-	-	-
72.5	12	6	18	66,7
72.6	8	2	10	80,0
73	28	4	32	87,5
73.1	28	4	32	87,5
73.2	-	-	-	-	-	-	-	-	-
74	2.848	788	3.636	4,0	2,4	78,3	0,5	0,1	0,6
74.1	1.065	353	1.418	1,5	1,1	75,1	0,2	0,1	0,2
74.2	842	89	931	1,2	0,3	90,4	0,1	..	0,2
74.3	3	-	3	100,0
74.4	30	14	44	68,2
74.5	36	7	43	0,1	..	83,7
74.6	173	5	178	0,2	..	97,2
74.7	100	190	290	0,1	0,6	34,5	0,1
74.8	599	130	729	0,8	0,4	82,2	0,1	..	0,1

Tavola 3.32 segue - Addetti alle unità locali delle imprese e delle istituzioni per sesso, sezione, sottosezione, divisione e gruppo di attività economica e tipo di comune

ATTIVITÀ ECONOMICHE TIPO DI COMUNE	DATI ASSOLUTI			COMPOSIZIONE PERCENTUALE					
	ADDETTI			SUL TOTALE ADDETTI		SULLA POPOLAZIONE RESIDENTE (a)			
	M	F	MF	M	F	M/MFX100	M	F	MF
L PUBBLICA AMMINISTRAZIONE E DIFESA; ASSICURAZIONE SOCIALE OBBLIGATORIA	8.705	2.758	11.463	12,1	8,4	75,9	1,5	0,5	2,0
75	8.705	2.758	11.463	12,1	8,4	75,9	1,5	0,5	2,0
75.1	6.692	2.225	8.917	9,3	6,7	75,0	1,2	0,4	1,5
75.2	1.696	345	2.041	2,4	1,0	83,1	0,3	0,1	0,4
75.3	317	188	505	0,4	0,6	62,8	0,1	..	0,1
M ISTRUZIONE	6.275	10.954	17.229	8,7	33,2	36,4	1,1	1,9	3,0
80	6.275	10.954	17.229	8,7	33,2	36,4	1,1	1,9	3,0
80.1	1.290	5.823	7.113	1,8	17,7	18,1	0,2	1,0	1,2
80.2	4.288	4.849	9.137	6,0	14,7	46,9	0,7	0,8	1,6
80.3	535	199	734	0,7	0,6	72,9	0,1	..	0,1
80.4	162	83	245	0,2	0,3	66,1
N SANITÀ E ALTRI SERVIZI SOCIALI	6.407	4.349	10.756	8,9	13,2	59,6	1,1	0,8	1,9
85	6.407	4.349	10.756	8,9	13,2	59,6	1,1	0,8	1,9
85.1	5.948	3.788	9.736	8,3	11,5	61,1	1,0	0,7	1,7
85.2	27	2	29	93,1
85.3	432	559	991	0,6	1,7	43,6	0,1	0,1	0,2
O ALTRI SERVIZI PUBBLICI, SOCIALI E PERSONALI	2.315	1.404	3.719	3,2	4,3	62,2	0,4	0,2	0,6
90	187	36	223	0,3	0,1	83,9
90.0	187	36	223	0,3	0,1	83,9
91	519	152	671	0,7	0,5	77,3	0,1	..	0,1
91.1	195	94	289	0,3	0,3	67,5	0,1
91.2	77	14	91	0,1	..	84,6
91.3	247	44	291	0,3	0,1	84,9	0,1
92	807	401	1.208	1,1	1,2	66,8	0,1	0,1	0,2
92.1	22	-	22	..	-	100,0	..	-	..
92.2	112	39	151	0,2	0,1	74,2
92.3	168	47	215	0,2	0,1	78,1
92.4	2	-	2	..	-	100,0	..	-	..
92.5	184	251	435	0,3	0,8	42,3	0,1
92.6	211	43	254	0,3	0,1	83,1
92.7	108	21	129	0,2	0,1	83,7
93	802	815	1.617	1,1	2,5	49,6	0,1	0,1	0,3
93.0	802	815	1.617	1,1	2,5	49,6	0,1	0,1	0,3
TOTALE	71.734	32.966	104.700	100,0	100,0	68,5	12,4	5,7	18,2
di cui addetti alle unità locali:									
- dell'industria in senso stretto (b)	9.533	1.777	11.310	13,3	5,4	84,3	1,7	0,3	2,0
- dei servizi	55.377	30.876	86.253	77,2	93,7	64,2	9,6	5,4	15,0
TIPO DI COMUNE									
- Comune capoluogo	27.946	14.264	42.210	39,0	43,3	66,2	4,8	2,5	7,3
- Altri comuni	43.788	18.702	62.490	61,0	56,7	70,1	7,6	3,2	10,8
TOTALE	71.734	32.966	104.700	100,0	100,0	68,5	12,4	5,7	18,2

(a) Cfr: Istat "13 Censimento generale della popolazione - 20 ottobre 1991 - Popolazione legale", 1993

(b) Comprende le sezioni di attività: C - Estrazione di minerali; D - Attività manifatturiere; E - Produzione e distribuzione di energia elettrica, gas e acqua

Tavola 3.33 - Addetti alle unità locali delle imprese e delle istituzioni per tipo di rapporto di lavoro, sezione, sottosezione, divisione e gruppo di attività economica e tipo di comune

ATTIVITÀ ECONOMICHE TIPO DI COMUNE	DIPENDENTI									PERSONALE VOLONTARIO		
	Indipendenti	DALLE UNITÀ LOCALI DELLE IMPRESE			DALLE UNITÀ LOCALI DELLE ISTITUZIONI			TOTALE ADDETTI			Delle unità locali delle imprese	Delle unità locali delle istituzioni
		Totale	Di cui part-time	Di cui con contratto formazione lavoro	Totale	Di cui part-time	Di cui con contratto formazione lavoro	In complesso	Di cui part-time	Di cui con contratto formazione lavoro		
A AGRICOLTURA, CACCIA E SILVICOLTURA	111	115	-	1	10	-	-	236	-	1	-	-
01	64	73	-	1	5	-	-	142	-	1	-	-
01.1	4	5	-	-	-	-	-	9	-	-	-	-
01.2	-	-	-	-	-	-	-	-	-	-	-	-
01.4	60	68	-	1	5	-	-	133	-	1	-	-
01.5	-	-	-	-	-	-	-	-	-	-	-	-
02	47	42	-	-	5	-	-	94	-	-	-	-
02.0	47	42	-	-	5	-	-	94	-	-	-	-
B PESCA, PISCICOLTURA E SERVIZI CONNESSI	167	212	-	-	-	-	-	379	-	-	-	-
05	167	212	-	-	-	-	-	379	-	-	-	-
05.0	167	212	-	-	-	-	-	379	-	-	-	-
C ESTRAZIONE DI MINERALI	24	19	-	-	-	-	-	43	-	-	-	-
CA ESTRAZIONE DI MINERALI ENERGETICI	-	-	-	-	-	-	-	-	-	-	-	-
10	-	-	-	-	-	-	-	-	-	-	-	-
10.1	-	-	-	-	-	-	-	-	-	-	-	-
10.2	-	-	-	-	-	-	-	-	-	-	-	-
10.3	-	-	-	-	-	-	-	-	-	-	-	-
11	-	-	-	-	-	-	-	-	-	-	-	-
11.1	-	-	-	-	-	-	-	-	-	-	-	-
11.2	-	-	-	-	-	-	-	-	-	-	-	-
12	-	-	-	-	-	-	-	-	-	-	-	-
12.0	-	-	-	-	-	-	-	-	-	-	-	-
CB ESTRAZIONE DI MINERALI NON ENERGETICI	24	19	-	-	-	-	-	43	-	-	-	-
13	-	-	-	-	-	-	-	-	-	-	-	-
13.1	-	-	-	-	-	-	-	-	-	-	-	-
13.2	-	-	-	-	-	-	-	-	-	-	-	-
14	24	19	-	-	-	-	-	43	-	-	-	-
14.1	9	13	-	-	-	-	-	22	-	-	-	-
14.2	15	6	-	-	-	-	-	21	-	-	-	-
14.3	-	-	-	-	-	-	-	-	-	-	-	-
14.4	-	-	-	-	-	-	-	-	-	-	-	-
14.5	-	-	-	-	-	-	-	-	-	-	-	-
D ATTIVITÀ MANIFATTURIERE	4.089	6.490	29	243	24	-	-	10.603	29	243	1	-
DA INDUSTRIE ALIMENTARI, DELLE BEVANDE E DEL TABACCO	1.659	1.568	10	41	24	-	-	3.251	10	41	-	-
15	1.659	1.568	10	41	24	-	-	3.251	10	41	-	-
15.1	14	42	-	5	24	-	-	80	-	5	-	-
15.2	-	2	-	-	-	-	-	2	-	-	-	-
15.3	169	432	-	3	-	-	-	601	-	3	-	-
15.4	594	341	-	3	-	-	-	935	-	3	-	-
15.5	24	37	-	3	-	-	-	61	-	3	-	-
15.6	54	27	-	3	-	-	-	81	-	3	-	-
15.7	1	1	-	-	-	-	-	2	-	-	-	-
15.8	749	574	10	23	-	-	-	1.323	10	23	-	-
15.9	54	112	-	1	-	-	-	166	-	1	-	-
16	-	-	-	-	-	-	-	-	-	-	-	-
16.0	-	-	-	-	-	-	-	-	-	-	-	-
DB INDUSTRIE TESSILI E DELL'ABBIGLIAMENTO	296	458	-	14	-	-	-	754	-	14	-	-
17	36	319	-	-	-	-	-	355	-	-	-	-
17.1	1	-	-	-	-	-	-	1	-	-	-	-
17.2	1	-	-	-	-	-	-	1	-	-	-	-
17.3	-	-	-	-	-	-	-	-	-	-	-	-
17.4	8	30	-	-	-	-	-	38	-	-	-	-
17.5	5	19	-	-	-	-	-	24	-	-	-	-
17.6	7	1	-	-	-	-	-	8	-	-	-	-
17.7	14	269	-	-	-	-	-	283	-	-	-	-
18	260	139	-	14	-	-	-	399	-	14	-	-
18.1	8	-	-	-	-	-	-	8	-	-	-	-
18.2	240	130	-	14	-	-	-	370	-	14	-	-
18.3	12	9	-	-	-	-	-	21	-	-	-	-
DC INDUSTRIE CONCIARIE, FABBRICAZIONE DI PRODOTTI IN CUOIO, PELLE E SIMILARI	12	66	-	1	-	-	-	78	-	1	-	-
19	12	66	-	1	-	-	-	78	-	1	-	-
19.1	-	-	-	-	-	-	-	-	-	-	-	-
19.2	12	66	-	1	-	-	-	78	-	1	-	-
19.3	-	-	-	-	-	-	-	-	-	-	-	-
DD INDUSTRIA DEL LEGNO E DEI PRODOTTI IN LEGNO	528	325	1	11	-	-	-	853	1	11	1	-
20	528	325	1	11	-	-	-	853	1	11	1	-
20.1	67	70	-	3	-	-	-	137	-	3	-	-
20.2	-	-	-	-	-	-	-	-	-	-	-	-
20.3	382	222	1	8	-	-	-	604	1	8	1	-
20.4	17	22	-	-	-	-	-	39	-	-	-	-
20.5	62	11	-	-	-	-	-	73	-	-	-	-

Tavola 3.33 segue - Addetti alle unità locali delle imprese e delle istituzioni per tipo di rapporto di lavoro, sezione, sottosezione, divisione e gruppo di attività economica e tipo di comune

ATTIVITÀ ECONOMICHE TIPO DI COMUNE		DIPENDENTI											PERSONALE VOLONTARIO		
		DALLE UNITÀ LOCALI DELLE IMPRESE						DALLE UNITÀ LOCALI DELLE ISTITUZIONI			TOTALE ADDETTI				
		Indipendenti	Totale	Di cui part-time	Di cui con contratto formazione lavoro	Totale	Di cui part-time	Di cui con contratto formazione lavoro	In complesso	Di cui part-time	Di cui con contratto formazione lavoro	Delle unità locali delle imprese			Delle unità locali delle istituzioni
DE	FABBRICAZIONE DELLA PASTA-CARTA, DELLA CARTA E DEI PRODOTTI DI CARTA; STAMPA ED EDITORIA	187	173	3	8	-	-	-	360	3	8	-	-		
21		24	15	-	-	-	-	-	39	-	-	-	-		
21.1		-	-	-	-	-	-	-	-	-	-	-	-		
21.2		24	15	-	-	-	-	-	39	-	-	-	-		
22		163	158	3	8	-	-	-	321	3	8	-	-		
22.1		20	20	-	-	-	-	-	40	-	-	-	-		
22.2		142	138	3	8	-	-	-	280	3	8	-	-		
22.3		1	-	-	-	-	-	-	1	-	-	-	-		
DF	FABBRICAZIONE DI COKE, RAFFINERIE DI PETROLIO, TRATTAMENTO DEI COMBUSTIBILI NUCLEARI	6	74	-	-	-	-	-	80	-	-	-	-		
23		6	74	-	-	-	-	-	80	-	-	-	-		
23.1		-	-	-	-	-	-	-	-	-	-	-	-		
23.2		6	74	-	-	-	-	-	80	-	-	-	-		
23.3		-	-	-	-	-	-	-	-	-	-	-	-		
DG	FABBRICAZIONE DI PRODOTTI CHIMICI E DI FIBRE SINTETICHE E ARTIFICIALI	42	649	-	6	-	-	-	691	-	6	-	-		
24		42	649	-	6	-	-	-	691	-	6	-	-		
24.1		5	11	-	-	-	-	-	16	-	-	-	-		
24.2		2	1	-	-	-	-	-	3	-	-	-	-		
24.3		-	-	-	-	-	-	-	-	-	-	-	-		
24.4		-	147	-	6	-	-	-	147	-	6	-	-		
24.5		11	14	-	-	-	-	-	25	-	-	-	-		
24.6		24	476	-	-	-	-	-	500	-	-	-	-		
24.7		-	-	-	-	-	-	-	-	-	-	-	-		
DH	FABBRICAZIONE DI ARTICOLI IN GOMMA E MATERIE PLASTICHE	36	82	-	5	-	-	-	118	-	5	-	-		
25		36	82	-	5	-	-	-	118	-	5	-	-		
25.1		14	28	-	-	-	-	-	42	-	-	-	-		
25.2		22	54	-	5	-	-	-	76	-	5	-	-		
DI	FABBRICAZIONE DI PRODOTTI DELLA LAVORAZIONE DI MINERALI NON METALLIFERI	380	853	11	28	-	-	-	1.233	11	28	-	-		
26		380	853	11	28	-	-	-	1.233	11	28	-	-		
26.1		42	31	-	3	-	-	-	73	-	3	-	-		
26.2		22	18	-	-	-	-	-	40	-	-	-	-		
26.3		-	-	-	-	-	-	-	-	-	-	-	-		
26.4		26	278	2	13	-	-	-	304	2	13	-	-		
26.5		11	28	8	-	-	-	-	39	8	-	-	-		
26.6		108	318	1	8	-	-	-	426	1	8	-	-		
26.7		168	180	-	4	-	-	-	348	-	4	-	-		
26.8		3	-	-	-	-	-	-	3	-	-	-	-		
DJ	PRODUZIONE DI METALLO E FABBRICAZIONE DI PRODOTTI IN METALLO	462	525	2	19	-	-	-	987	2	19	-	-		
27		5	38	-	-	-	-	-	43	-	-	-	-		
27.1		1	34	-	-	-	-	-	35	-	-	-	-		
27.2		-	-	-	-	-	-	-	-	-	-	-	-		
27.3		4	4	-	-	-	-	-	8	-	-	-	-		
27.4		-	-	-	-	-	-	-	-	-	-	-	-		
27.5		-	-	-	-	-	-	-	-	-	-	-	-		
28		457	487	2	19	-	-	-	944	2	19	-	-		
28.1		243	365	1	12	-	-	-	608	1	12	-	-		
28.2		8	8	-	-	-	-	-	16	-	-	-	-		
28.3		-	-	-	-	-	-	-	-	-	-	-	-		
28.4		-	-	-	-	-	-	-	-	-	-	-	-		
28.5		31	29	-	5	-	-	-	60	-	5	-	-		
28.6		5	1	-	-	-	-	-	6	-	-	-	-		
28.7		170	84	1	2	-	-	-	254	1	2	-	-		
DK	FABBRICAZIONE DI MACCHINE ED APPARECCHI MECCANICI, COMPRESI L'INSTALLAZIONE, IL MONTAGGIO, LA RIPARAZIONE E LA MANUTENZIONE	75	377	-	100	-	-	-	452	-	100	-	-		
29		75	377	-	100	-	-	-	452	-	100	-	-		
29.1		7	306	-	99	-	-	-	313	-	99	-	-		
29.2		30	31	-	1	-	-	-	61	-	1	-	-		
29.3		23	38	-	-	-	-	-	61	-	-	-	-		
29.4		-	-	-	-	-	-	-	-	-	-	-	-		
29.5		15	2	-	-	-	-	-	17	-	-	-	-		
29.6		-	-	-	-	-	-	-	-	-	-	-	-		
29.7		-	-	-	-	-	-	-	-	-	-	-	-		

Tavola 3.33 segue - Addetti alle unità locali delle imprese e delle istituzioni per tipo di rapporto di lavoro, sezione, sottosezione, divisione e gruppo di attività economica e tipo di comune

ATTIVITÀ ECONOMICHE TIPO DI COMUNE	DIPENDENTI									PERSONALE VOLONTARIO		
	Indipendenti	DALLE UNITÀ LOCALI DELLE IMPRESE			DALLE UNITÀ LOCALI DELLE ISTITUZIONI			TOTALE ADDETTI			Delle unità locali delle imprese	Delle unità locali delle istituzioni
		Totale	Di cui part-time	Di cui con contratto formazione lavoro	Totale	Di cui part-time	Di cui con contratto formazione lavoro	In complesso	Di cui part-time	Di cui con contratto formazione lavoro		
DL FABBRICAZIONE DI MACCHINE ELETTRICHE E DI APPARECCHIATURE ELETTRICHE ED OTTICHE	208	181	2	8	-	-	-	389	2	8	-	-
30	-	10	-	-	-	-	-	10	-	-	-	-
30.0	-	10	-	-	-	-	-	10	-	-	-	-
31	43	117	-	7	-	-	-	160	-	7	-	-
31.1	3	4	-	-	-	-	-	7	-	-	-	-
31.2	5	71	-	-	-	-	-	76	-	-	-	-
31.3	-	-	-	-	-	-	-	-	-	-	-	-
31.4	1	-	-	-	-	-	-	1	-	-	-	-
31.5	18	18	-	6	-	-	-	36	-	6	-	-
31.6	16	24	-	1	-	-	-	40	-	1	-	-
32	64	17	1	-	-	-	-	81	1	-	-	-
32.1	-	-	-	-	-	-	-	-	-	-	-	-
32.2	64	17	1	-	-	-	-	81	1	-	-	-
32.3	-	-	-	-	-	-	-	-	-	-	-	-
33	101	37	1	1	-	-	-	138	1	1	-	-
33.1	77	26	1	1	-	-	-	103	1	1	-	-
33.2	4	6	-	-	-	-	-	10	-	-	-	-
33.3	-	-	-	-	-	-	-	-	-	-	-	-
33.4	20	5	-	-	-	-	-	25	-	-	-	-
33.5	-	-	-	-	-	-	-	-	-	-	-	-
DM FABBRICAZIONE DI MEZZI DI TRASPORTO	13	989	-	1	-	-	-	1.002	-	1	-	-
34	2	26	-	1	-	-	-	28	-	1	-	-
34.1	-	-	-	-	-	-	-	-	-	-	-	-
34.2	1	14	-	-	-	-	-	15	-	-	-	-
34.3	1	12	-	1	-	-	-	13	-	1	-	-
35	11	963	-	-	-	-	-	974	-	-	-	-
35.1	9	3	-	-	-	-	-	12	-	-	-	-
35.2	1	960	-	-	-	-	-	961	-	-	-	-
35.3	1	-	-	-	-	-	-	1	-	-	-	-
35.4	-	-	-	-	-	-	-	-	-	-	-	-
35.5	-	-	-	-	-	-	-	-	-	-	-	-
DN ALTRE INDUSTRIE MANIFATTURIERE	185	170	-	1	-	-	-	355	-	1	-	-
36	176	159	-	1	-	-	-	335	-	1	-	-
36.1	145	153	-	1	-	-	-	298	-	1	-	-
36.2	20	2	-	-	-	-	-	22	-	-	-	-
36.3	1	-	-	-	-	-	-	1	-	-	-	-
36.4	-	-	-	-	-	-	-	-	-	-	-	-
36.5	-	-	-	-	-	-	-	-	-	-	-	-
36.6	10	4	-	-	-	-	-	14	-	-	-	-
37	9	11	-	-	-	-	-	20	-	-	-	-
37.1	2	1	-	-	-	-	-	3	-	-	-	-
37.2	7	10	-	-	-	-	-	17	-	-	-	-
E PRODUZIONE E DISTRIBUZIONE DI ENERGIA ELETTRICA, GAS E ACQUA	1	662	-	-	1	-	-	664	-	-	-	-
40	-	649	-	-	-	-	-	649	-	-	-	-
40.1	-	615	-	-	-	-	-	615	-	-	-	-
40.2	-	34	-	-	-	-	-	34	-	-	-	-
40.3	-	-	-	-	-	-	-	-	-	-	-	-
41	1	13	-	-	1	-	-	15	-	-	-	-
41.0	1	13	-	-	1	-	-	15	-	-	-	-
F COSTRUZIONI	1.587	4.920	5	122	15	-	-	6.522	5	122	-	-
45	1.587	4.920	5	122	15	-	-	6.522	5	122	-	-
45.1	53	42	-	3	-	-	-	95	-	3	-	-
45.2	1.163	4.354	2	86	15	-	-	5.532	2	86	-	-
45.3	234	429	2	27	-	-	-	663	2	27	-	-
45.4	133	84	1	3	-	-	-	217	1	3	-	-
45.5	4	11	-	3	-	-	-	15	-	3	-	-
G COMMERCIO ALL'INGROSSO E AL DETTAGLIO; RIPARAZIONE DI AUTOVEICOLI, MOTOCICLI E DI BENI PERSONALI E PER LA CASA	16.820	5.703	130	242	-	-	-	22.523	130	242	1	-
50	2.081	1.288	6	47	-	-	-	3.369	6	47	-	-
50.1	186	444	4	24	-	-	-	630	4	24	-	-
50.2	1.298	512	-	9	-	-	-	1.810	-	9	-	-
50.3	204	171	1	12	-	-	-	375	1	12	-	-
50.4	95	12	-	-	-	-	-	107	-	-	-	-
50.5	298	149	1	2	-	-	-	447	1	2	-	-
51	1.517	1.461	19	40	-	-	-	2.978	19	40	-	-
51.1	300	154	5	4	-	-	-	454	5	4	-	-
51.2	147	102	-	1	-	-	-	249	-	1	-	-
51.3	516	490	4	9	-	-	-	1.006	4	9	-	-
51.4	286	366	7	19	-	-	-	652	7	19	-	-
51.5	191	261	2	1	-	-	-	452	2	1	-	-
51.6	75	79	1	6	-	-	-	154	1	6	-	-
51.7	2	9	-	-	-	-	-	11	-	-	-	-

Tavola 3.33 segue - Addetti alle unità locali delle imprese e delle istituzioni per tipo di rapporto di lavoro, sezione, sottosezione, divisione e gruppo di attività economica e tipo di comune

ATTIVITÀ ECONOMICHE TIPO DI COMUNE	DIPENDENTI										PERSONALE VOLONTARIO		
	DALLE UNITÀ LOCALI DELLE IMPRESE				DALLE UNITÀ LOCALI DELLE ISTITUZIONI				TOTALE ADDETTI			Delle unità locali delle imprese	Delle unità locali delle istituzioni
	Indipendenti	Totale	Di cui part-time	Di cui con contratto formazione lavoro	Totale	Di cui part-time	Di cui con contratto formazione lavoro	In complesso	Di cui part-time	Di cui con contratto formazione lavoro			
52	13.222	2.954	105	155	-	-	-	16.176	105	155	1	-	
52.1	2.402	775	55	71	-	-	-	3.177	55	71	-	-	
52.2	2.327	299	4	7	-	-	-	2.626	4	7	-	-	
52.3	567	326	11	8	-	-	-	893	11	8	1	-	
52.4	5.780	1.452	32	64	-	-	-	7.232	32	64	-	-	
52.5	10	8	-	-	-	-	-	18	-	-	-	-	
52.6	1.904	58	3	-	-	-	-	1.962	3	-	-	-	
52.7	232	36	-	5	-	-	-	268	-	5	-	-	
H ALBERGHI E RISTORANTI	2.398	1.300	17	90	2	-	-	3.700	17	90	-	-	
55	2.398	1.300	17	90	2	-	-	3.700	17	90	-	-	
55.1	179	386	8	47	-	-	-	565	8	47	-	-	
55.2	73	42	-	-	-	-	-	115	-	-	-	-	
55.3	815	316	6	22	-	-	-	1.131	6	22	-	-	
55.4	1.318	516	3	17	1	-	-	1.835	3	17	-	-	
55.5	13	40	-	4	1	-	-	54	-	4	-	-	
I TRASPORTI, MAGAZZINAGGIO E COMUNICAZIONI	737	9.663	683	52	27	-	-	10.427	683	52	-	-	
60	475	5.450	675	23	6	-	-	5.931	675	23	-	-	
60.1	-	4.616	674	-	-	-	-	4.616	674	-	-	-	
60.2	475	834	1	23	6	-	-	1.315	1	23	-	-	
60.3	-	-	-	-	-	-	-	-	-	-	-	-	
61	14	285	-	-	-	-	-	299	-	-	-	-	
61.1	14	285	-	-	-	-	-	299	-	-	-	-	
61.2	-	-	-	-	-	-	-	-	-	-	-	-	
62	3	47	-	-	-	-	-	50	-	-	-	-	
62.1	-	46	-	-	-	-	-	46	-	-	-	-	
62.2	3	1	-	-	-	-	-	4	-	-	-	-	
62.3	-	-	-	-	-	-	-	-	-	-	-	-	
63	217	229	4	7	21	-	-	467	4	7	-	-	
63.1	60	73	-	-	-	-	-	133	-	-	-	-	
63.2	50	99	-	-	21	-	-	170	-	-	-	-	
63.3	78	42	4	6	-	-	-	120	4	6	-	-	
63.4	29	15	-	1	-	-	-	44	-	1	-	-	
64	28	3.652	4	22	-	-	-	3.680	4	22	-	-	
64.1	28	3.068	1	1	-	-	-	3.096	1	1	-	-	
64.2	-	584	3	21	-	-	-	584	3	21	-	-	
J INTERMEDIAZIONE MONETARIA E FINANZIARIA	463	1.787	31	46	-	-	-	2.250	31	46	-	-	
65	37	1.518	27	32	-	-	-	1.555	27	32	-	-	
65.1	13	1.448	26	26	-	-	-	1.461	26	26	-	-	
65.2	24	70	1	6	-	-	-	94	1	6	-	-	
66	3	112	-	3	-	-	-	115	-	3	-	-	
66.0	3	112	-	3	-	-	-	115	-	3	-	-	
67	423	157	4	11	-	-	-	580	4	11	-	-	
67.1	21	7	-	-	-	-	-	28	-	-	-	-	
67.2	402	150	4	11	-	-	-	552	4	11	-	-	
K ATTIVITÀ IMMOBILIARI, NOLEGGIO, INFORMATICA, RICERCA, ALTRE ATTIVITÀ PROFESSIONALI ED IMPRENDITORIALI	2.532	1.615	81	113	39	1	-	4.186	82	113	95	-	
70	45	8	-	-	-	-	-	53	-	-	-	-	
70.1	12	-	-	-	-	-	-	12	-	-	-	-	
70.2	17	-	-	-	-	-	-	17	-	-	-	-	
70.3	16	8	-	-	-	-	-	24	-	-	-	-	
71	41	62	-	-	-	-	-	103	-	-	1	-	
71.1	-	40	-	-	-	-	-	40	-	-	-	-	
71.2	1	4	-	-	-	-	-	5	-	-	-	-	
71.3	10	17	-	-	-	-	-	27	-	-	-	-	
71.4	30	1	-	-	-	-	-	31	-	-	1	-	
72	188	174	1	42	-	-	-	362	1	42	-	-	
72.1	13	23	-	1	-	-	-	36	-	1	-	-	
72.2	68	58	-	14	-	-	-	126	-	14	-	-	
72.3	86	86	-	23	-	-	-	172	-	23	-	-	
72.4	-	-	-	-	-	-	-	-	-	-	-	-	
72.5	17	1	-	-	-	-	-	18	-	-	-	-	
72.6	4	6	1	4	-	-	-	10	1	4	-	-	
73	6	2	-	-	24	-	-	32	-	-	-	-	
73.1	6	2	-	-	24	-	-	32	-	-	-	-	
73.2	-	-	-	-	-	-	-	-	-	-	-	-	
74	2.252	1.369	80	71	15	1	-	3.636	81	71	94	-	
74.1	1.052	366	30	39	-	-	-	1.418	30	39	50	-	
74.2	774	157	3	8	-	-	-	931	3	8	33	-	
74.3	1	2	-	-	-	-	-	3	-	-	-	-	
74.4	28	16	4	-	-	-	-	44	4	-	5	-	
74.5	2	41	-	11	-	-	-	43	-	11	2	-	
74.6	9	169	-	-	-	-	-	178	-	-	-	-	
74.7	53	237	41	4	-	-	-	290	41	4	-	-	
74.8	333	381	2	9	15	1	-	729	3	9	4	-	

Tavola 3.33 segue - Addetti alle unità locali delle imprese e delle istituzioni per tipo di rapporto di lavoro, sezione, sottosezione, divisione e gruppo di attività economica e tipo di comune

ATTIVITÀ ECONOMICHE TIPO DI COMUNE	DIPENDENTI							TOTALE ADDETTI			PERSONALE VOLONTARIO	
	DALLE UNITÀ LOCALI DELLE IMPRESE				DALLE UNITÀ LOCALI DELLE ISTITUZIONI			In complesso	Di cui part-time	Di cui con contratto formazione lavoro	Delle unità locali delle imprese	Delle unità locali delle istituzioni
	Indipendenti	Totale	Di cui part-time	Di cui con contratto formazione lavoro	Totale	Di cui part-time	Di cui con contratto formazione lavoro					
L PUBBLICA AMMINISTRAZIONE E DIFESA; ASSICURAZIONE SOCIALE OBBLIGATORIA	-	-	-	-	11.463	17	25	11.463	17	25	-	33
75	-	-	-	-	11.463	17	25	11.463	17	25	-	33
75.1	-	-	-	-	8.917	9	22	8.917	9	22	-	2
75.2	-	-	-	-	2.041	8	3	2.041	8	3	-	31
75.3	-	-	-	-	505	-	-	505	-	-	-	-
M ISTRUZIONE	262	301	7	4	16.666	17	39	17.229	24	43	31	69
80	262	301	7	4	16.666	17	39	17.229	24	43	31	69
80.1	128	150	4	3	6.835	5	39	7.113	9	42	21	24
80.2	9	79	-	-	9.049	12	-	9.137	12	-	-	29
80.3	1	13	-	-	720	-	-	734	-	-	2	7
80.4	124	59	3	1	62	-	-	245	3	1	8	9
N SANITÀ E ALTRI SERVIZI SOCIALI	1.423	1.743	56	40	7.590	22	7	10.756	78	47	42	677
85	1.423	1.743	56	40	7.590	22	7	10.756	78	47	42	677
85.1	1.316	1.387	31	29	7.033	3	5	9.736	34	34	18	7
85.2	18	-	-	-	11	-	-	29	-	-	-	-
85.3	89	356	25	11	546	19	2	991	44	13	24	670
O ALTRI SERVIZI PUBBLICI, SOCIALI E PERSONALI	1.755	429	34	11	1.535	6	12	3.719	40	23	60	921
90	16	46	32	3	161	-	-	223	32	3	-	1
90.0	16	46	32	3	161	-	-	223	32	3	-	1
91	-	-	-	-	671	5	5	671	5	5	-	479
91.1	-	-	-	-	289	1	4	289	1	4	-	30
91.2	-	-	-	-	91	-	-	91	-	-	-	76
91.3	-	-	-	-	291	4	1	291	4	1	-	373
92	380	132	1	2	696	1	7	1.208	2	9	52	441
92.1	16	6	-	-	-	-	-	22	-	-	-	-
92.2	105	46	1	-	-	-	-	151	1	-	32	-
92.3	137	46	-	-	32	-	-	215	-	-	4	123
92.4	2	-	-	-	-	-	-	2	-	-	-	-
92.5	-	1	-	-	434	-	-	435	-	-	-	12
92.6	68	21	-	2	165	1	1	254	1	3	7	259
92.7	52	12	-	-	65	-	6	129	-	6	9	47
93	1.359	251	1	6	7	-	-	1.617	1	6	8	-
93.0	1.359	251	1	6	7	-	-	1.617	1	6	8	-
TOTALE	32.369	34.959	1.073	964	37.372	63	83	104.700	1.136	1.047	230	1.700
di cui addetti alle unità locali:												
- dell'industria in senso stretto (a)	4.114	7.171	29	243	25	-	-	11.310	29	243	1	-
- dei servizi	26.390	22.541	1.039	598	37.322	63	83	86.253	1.102	681	229	1.700
TIPO DI COMUNE												
- Comune capoluogo	9.314	17.815	943	542	15.081	7	30	42.210	950	572	76	944
- Altri comuni	23.055	17.144	130	422	22.291	56	53	62.490	186	475	154	756
TOTALE	32.369	34.959	1.073	964	37.372	63	83	104.700	1.136	1.047	230	1.700

(a) Comprende le sezioni di attività: C - Estrazione di minerali; D - Attività manifatturiere; E - Produzione e distribuzione di energia elettrica, gas e acqua

Tavola 3.34 - Addetti alle unità locali delle imprese e delle istituzioni per categoria posizionale, sesso, sezione, sotto-sezione e divisione di attività economica e tipo di comune

ATTIVITÀ ECONOMICHE TIPO DI COMUNE		DIPENDENTI DALLE UNITÀ LOCALI DELLE IMPRESE							Totale dipen- denti	Totale addetti
		Dirigenti	Direttivi e qua- dri	Impiegati e operai (a)	Categorie spe- ciali	Apprendisti	Altro personale			
		DIPENDENTI DALLE UNITÀ LOCALI DELLE ISTITUZIONI								
		Indipendenti	Dirigenti e as- similati	Direttivi, fun- zionari collabo- ratori e assimi- lati	Assistenti, operatori, coa- diutori e assi- milati	-	-	Addetti ai ser- vizi ausiliari e assimilati		
		MASCHI E FEMMINE								
A	AGRICOLTURA, CACCIA E SILVICOL- TURA	111	1	3	119	-	2	-	125	236
01		64	1	3	72	-	2	-	78	142
02		47	-	-	47	-	-	-	47	94
B	PESCA, PISCICOLTURA E SERVIZI CONNESSI	167	-	-	36	-	4	172	212	379
05		167	-	-	36	-	4	172	212	379
C	ESTRAZIONE DI MINERALI	24	-	-	19	-	-	-	19	43
CA	ESTRAZIONE DI MINERALI ENERGE- TICI	-	-	-	-	-	-	-	-	-
10		-	-	-	-	-	-	-	-	-
11		-	-	-	-	-	-	-	-	-
12		-	-	-	-	-	-	-	-	-
CB	ESTRAZIONE DI MINERALI NON ENER- GETICI	24	-	-	19	-	-	-	19	43
13		-	-	-	-	-	-	-	-	-
14		24	-	-	19	-	-	-	19	43
D	ATTIVITÀ MANIFATTURIERE	4.089	68	64	5.838	208	225	111	6.514	10.603
DA	INDUSTRIE ALIMENTARI, DELLE BE- VANDE E DEL TABACCO	1.659	25	5	1.430	10	52	70	1.592	3.251
15		1.659	25	5	1.430	10	52	70	1.592	3.251
16		-	-	-	-	-	-	-	-	-
DB	INDUSTRIE TESSILI E DELL'ABBIGLIA- MENTO	296	6	7	395	9	40	1	458	754
17		36	5	7	284	9	14	-	319	355
18		260	1	-	111	-	26	1	139	399
DC	INDUSTRIE CONCIARIE, FABBRICA- ZIONE DI PRODOTTI IN CUOIO, PELLE E SIMILARI	12	1	3	58	4	-	-	66	78
19		12	1	3	58	4	-	-	66	78
DD	INDUSTRIA DEL LEGNO E DEI PRO- DOTTI IN LEGNO	528	-	-	301	-	22	2	325	853
20		528	-	-	301	-	22	2	325	853
DE	FABBRICAZIONE DELLA PASTA- CARTA, DELLA CARTA E DEI PRO- DOTTI DI CARTA; STAMPA ED EDITO- RIA	187	6	-	142	11	8	6	173	360
21		24	1	-	12	-	2	-	15	39
22		163	5	-	130	11	6	6	158	321
DF	FABBRICAZIONE DI COKE, RAFFINE- RIE DI PETROLIO, TRATTAMENTO DEI COMBUSTIBILI NUCLEARI	6	-	-	66	8	-	-	74	80
23		6	-	-	66	8	-	-	74	80
DG	FABBRICAZIONE DI PRODOTTI CHI- MICI E DI FIBRE SINTETICHE E ARTIFI- CIALI	42	11	19	596	18	-	5	649	691
24		42	11	19	596	18	-	5	649	691
DH	FABBRICAZIONE DI ARTICOLI IN GOMMA E MATERIE PLASTICHE	36	-	-	76	2	3	1	82	118
25		36	-	-	76	2	3	1	82	118
DI	FABBRICAZIONE DI PRODOTTI DELLA LAVORAZIONE DI MINERALI NON ME- TALLIFERI	380	4	2	804	2	23	18	853	1.233
26		380	4	2	804	2	23	18	853	1.233
DJ	PRODUZIONE DI METALLO E FABBRICA- ZIONE DI PRODOTTI IN METALLO	462	4	-	460	1	55	5	525	987
27		5	2	-	36	-	-	-	38	43
28		457	2	-	424	1	55	5	487	944
DK	FABBRICAZIONE DI MACCHINE ED APPARECCHI MECCANICI, COMPRESI L'INSTALLAZIONE, IL MONTAGGIO, LA RIPARAZIONE E LA MANUTENZIONE	75	2	5	293	70	7	-	377	452
29		75	2	5	293	70	7	-	377	452
DL	FABBRICAZIONE DI MACCHINE ELET- TRICHE E DI APPARECCHIATURE ELETTRICHE ED OTTICHE	208	1	5	158	5	9	3	181	389
30		-	-	-	10	-	-	-	10	10
31		43	1	5	108	-	3	-	117	160
32		64	-	-	15	-	2	-	17	81
33		101	-	-	25	5	4	3	37	138
DM	FABBRICAZIONE DI MEZZI DI TRA- SPORTO	13	5	17	903	63	1	-	989	1.002
34		2	-	-	26	-	-	-	26	28
35		11	5	17	877	63	1	-	963	974

Tavola 3.34 segue - Addetti alle unità locali delle imprese e delle istituzioni per categoria posizionale, sesso, sezione, sottosezione e divisione di attività economica e tipo di comune

ATTIVITÀ ECONOMICHE TIPO DI COMUNE		DIPENDENTI DALLE UNITÀ LOCALI DELLE IMPRESE						Totale dipen- denti		Totale addetti	
		Dirigenti	Direttivi e qua- dri	Impiegati e operai (a)	Categorie spe- ciali	Apprendisti	Altro personale				
		DIPENDENTI DALLE UNITÀ LOCALI DELLE ISTITUZIONI									
		Indipendenti	Dirigenti e as- similati	Direttivi, fun- zionari collabo- ratori e assimi- lati	Assistenti, operatori, coa- diutori e assi- milati	-	-	Addetti ai ser- vizi ausiliari e assimilati			
DN	ALTRE INDUSTRIE MANIFATTURIERE	185	3	1	156	5	5	-	170	355	
36		176	3	1	145	5	5	-	159	335	
37		9	-	-	11	-	-	-	11	20	
E	PRODUZIONE E DISTRIBUZIONE DI ENERGIA ELETTRICA, GAS E AC- QUA	1	2	8	653	-	-	-	663	664	
40		-	2	7	640	-	-	-	649	649	
41		1	-	1	13	-	-	-	14	15	
F	COSTRUZIONI	1.587	39	16	4.590	32	109	149	4.935	6.522	
45		1.587	39	16	4.590	32	109	149	4.935	6.522	
G	COMMERCIO ALL'INGROSSO E AL DETTAGLIO; RIPARAZIONE DI AUTO- VEICOLI, MOTOCICLI E DI BENI PER- SONALI E PER LA CASA	16.820	46	42	4.901	36	349	329	5.703	22.523	
50		2.081	4	11	1.059	11	163	40	1.288	3.369	
51		1.517	19	8	1.301	11	28	94	1.461	2.978	
52		13.222	23	23	2.541	14	158	195	2.954	16.176	
H	ALBERGHI E RISTORANTI	2.398	23	-	969	15	121	174	1.302	3.700	
55		2.398	23	-	969	15	121	174	1.302	3.700	
I	TRASPORTI, MAGAZZINAGGIO E CO- MUNICAZIONI	737	74	252	5.387	3.378	4	595	9.690	10.427	
60		475	36	191	2.076	3.088	3	62	5.456	5.931	
61		14	2	4	279	-	-	-	285	299	
62		3	-	-	47	-	-	-	47	50	
63		217	8	2	219	3	1	17	250	467	
64		28	28	55	2.766	287	-	516	3.652	3.680	
J	INTERMEDIAZIONE MONETARIA E FI- NANZIARIA	463	181	114	1.294	124	1	73	1.787	2.250	
65		37	176	101	1.088	89	-	64	1.518	1.555	
66		3	3	11	66	32	-	-	112	115	
67		423	2	2	140	3	1	9	157	580	
K	ATTIVITÀ IMMOBILIARI, NOLEGGIO, INFORMATICA, RICERCA, ALTRE ATTI- VITÀ PROFESSIONALI ED IMPRENDI- TORIALI	2.532	28	34	1.445	26	71	50	1.654	4.186	
70		45	6	-	2	-	-	-	8	53	
71		41	-	-	60	-	1	1	62	103	
72		188	1	3	158	5	2	5	174	362	
73		6	3	9	12	-	-	2	26	32	
74		2.252	18	22	1.213	21	68	42	1.384	3.636	
L	PUBBLICA AMMINISTRAZIONE E DI- FESA; ASSICURAZIONE SOCIALE OB- BLIGATORIA	-	131	2.013	6.760	-	-	2.559	11.463	11.463	
75		-	131	2.013	6.760	-	-	2.559	11.463	11.463	
M	ISTRUZIONE	262	80	7.914	6.557	18	7	2.391	16.967	17.229	
80		262	80	7.914	6.557	18	7	2.391	16.967	17.229	
N	SANITÀ E ALTRI SERVIZI SOCIALI	1.423	852	2.177	4.624	60	13	1.607	9.333	10.756	
85		1.423	852	2.177	4.624	60	13	1.607	9.333	10.756	
O	ALTRI SERVIZI PUBBLICI, SOCIALI E PERSONALI	1.755	250	239	939	1	117	418	1.964	3.719	
90		16	-	2	108	-	1	96	207	223	
91		-	146	152	330	-	-	43	671	671	
92		380	102	84	385	1	2	254	828	1.208	
93		1.359	2	1	116	-	114	25	258	1.617	
TOTALE		32.369	1.775	12.876	44.131	3.898	1.023	8.628	72.331	104.700	
di cui addetti alle unità locali:											
- dell'industria in senso stretto (b)		4.114	70	72	6.510	208	225	111	7.196	11.310	
- dei servizi		26.390	1.665	12.785	32.876	3.658	683	8.196	59.863	86.253	
TIPO DI COMUNE											
- Comune capoluogo		9.314	731	5.746	20.703	2.595	362	2.759	32.896	42.210	
- Altri comuni		23.055	1.044	7.130	23.428	1.303	661	5.869	39.435	62.490	
TOTALE		32.369	1.775	12.876	44.131	3.898	1.023	8.628	72.331	104.700	

Tavola 3.34 segue - Addetti alle unità locali delle imprese e delle istituzioni per categoria posizionale, sesso, sezione, sottosezione e divisione di attività economica e tipo di comune

ATTIVITÀ ECONOMICHE TIPO DI COMUNE		DIPENDENTI DALLE UNITÀ LOCALI DELLE IMPRESE						Totale dipen- denti		Totale addetti	
		Dirigenti	Direttivi e qua- dri	Impiegati e operai (a)	Categorie spe- ciali	Apprendisti	Altro personale				
		DIPENDENTI DALLE UNITÀ LOCALI DELLE ISTITUZIONI									
Indipendenti	Dirigenti e as- similati	Direttivi, fun- zionari collabo- ratori e assimi- lati	Assistenti, operatori, coa- diutori e assi- milati	-	-	Addetti ai ser- vizi ausiliari e assimilati					
MASCHI											
A	AGRICOLTURA, CACCIA E SILVICOL- TURA	97	1	3	98	-	2	-	104	201	
01		51	1	3	52	-	2	-	58	109	
02		46	-	-	46	-	-	-	46	92	
B	PESCA, PISCICOLTURA E SERVIZI CONNESSI	156	-	-	36	-	4	172	212	368	
05		156	-	-	36	-	4	172	212	368	
C	ESTRAZIONE DI MINERALI	22	-	-	19	-	-	-	19	41	
CA	ESTRAZIONE DI MINERALI ENERGE- TICI	-	-	-	-	-	-	-	-	-	
10		-	-	-	-	-	-	-	-	-	
11		-	-	-	-	-	-	-	-	-	
12		-	-	-	-	-	-	-	-	-	
CB	ESTRAZIONE DI MINERALI NON ENER- GETICI	22	-	-	19	-	-	-	19	41	
13		-	-	-	-	-	-	-	-	-	
14		22	-	-	19	-	-	-	19	41	
D	ATTIVITÀ MANIFATTURIERE	3.345	63	61	4.926	183	173	97	5.503	8.848	
DA	INDUSTRIE ALIMENTARI, DELLE BE- VANDE E DEL TABACCO	1.260	24	5	1.217	10	41	62	1.359	2.619	
15		1.260	24	5	1.217	10	41	62	1.359	2.619	
16		-	-	-	-	-	-	-	-	-	
DB	INDUSTRIE TESSILI E DELL'ABBIGLIA- MENTO	144	4	7	77	7	5	-	100	244	
17		20	3	7	54	7	2	-	73	93	
18		124	1	-	23	-	3	-	27	151	
DC	INDUSTRIE CONCIARIE, FABBRICA- ZIONE DI PRODOTTI IN CUOIO, PELLE E SIMILARI	8	1	3	18	-	-	-	22	30	
19		8	1	3	18	-	-	-	22	30	
DD	INDUSTRIA DEL LEGNO E DEI PRO- DOTTI IN LEGNO	506	-	-	278	-	22	2	302	808	
20		506	-	-	278	-	22	2	302	808	
DE	FABBRICAZIONE DELLA PASTA- CARTA, DELLA CARTA E DEI PRO- DOTTI DI CARTA; STAMPA ED EDITO- RIA	164	6	-	122	-	8	4	140	304	
21		22	1	-	6	-	2	-	9	31	
22		142	5	-	116	-	6	4	131	273	
DF	FABBRICAZIONE DI COKE, RAFFINE- RIE DI PETROLIO, TRATTAMENTO DEI COMBUSTIBILI NUCLEARI	6	-	-	65	8	-	-	73	79	
23		6	-	-	65	8	-	-	73	79	
DG	FABBRICAZIONE DI PRODOTTI CHI- MICI E DI FIBRE SINTETICHE E ARTIFI- CIALI	31	11	17	473	17	-	4	522	553	
24		31	11	17	473	17	-	4	522	553	
DH	FABBRICAZIONE DI ARTICOLI IN GOMMA E MATERIE PLASTICHE	32	-	-	72	-	3	1	76	108	
25		32	-	-	72	-	3	1	76	108	
DI	FABBRICAZIONE DI PRODOTTI DELLA LAVORAZIONE DI MINERALI NON ME- TALLIFERI	339	4	2	753	2	22	17	800	1.139	
26		339	4	2	753	2	22	17	800	1.139	
DJ	PRODUZIONE DI METALLO E FABBRICA- ZIONE DI PRODOTTI IN METALLO	439	4	-	434	1	54	5	498	937	
27		4	2	-	33	-	-	-	35	39	
28		435	2	-	401	1	54	5	463	898	
DK	FABBRICAZIONE DI MACCHINE ED APPARECCHI MECCANICI, COMPRESI L'INSTALLAZIONE, IL MONTAGGIO, LA RIPARAZIONE E LA MANUTENZIONE	68	2	5	280	70	7	-	364	432	
29		68	2	5	280	70	7	-	364	432	
DL	FABBRICAZIONE DI MACCHINE ELET- TRICHE E DI APPARECCHIATURE ELETTRICHE ED OTTICHE	180	1	5	134	3	5	2	150	330	
30		-	-	-	10	-	-	-	10	10	
31		38	1	5	90	-	2	-	98	136	
32		61	-	-	14	-	2	-	16	77	
33		81	-	-	20	3	1	2	26	107	
DM	FABBRICAZIONE DI MEZZI DI TRA- SPORTO	11	5	16	882	62	1	-	966	977	
34		2	-	-	24	-	-	-	24	26	
35		9	5	16	858	62	1	-	942	951	

Tavola 3.34 segue - Addetti alle unità locali delle imprese e delle istituzioni per categoria posizionale, sesso, sezione, sottosezione e divisione di attività economica e tipo di comune

		DIPENDENTI DALLE UNITÀ LOCALI DELLE IMPRESE								
ATTIVITÀ ECONOMICHE TIPO DI COMUNE		Dirigenti	Direttivi e quadri	Impiegati e operai (a)	Categorie speciali	Apprendisti	Altro personale			
		DIPENDENTI DALLE UNITÀ LOCALI DELLE ISTITUZIONI								
		Indipendenti	Dirigenti e assimilati	Direttivi, funzionali collaboratori e assimilati	Assistenti, operatori, coadiutori e assimilati	-	-	Addetti ai servizi ausiliari e assimilati	Totale dipendenti	Totale addetti
DN	ALTRE INDUSTRIE MANIFATTURIERE	157	1	1	121	3	5	-	131	288
36		150	1	1	110	3	5	-	120	270
37		7	-	-	11	-	-	-	11	18
E	PRODUZIONE E DISTRIBUZIONE DI ENERGIA ELETTRICA, GAS E ACQUA	1	2	8	633	-	-	-	643	644
40		-	2	7	620	-	-	-	629	629
41		1	-	1	13	-	-	-	14	15
F	COSTRUZIONI	1.468	35	14	4.457	32	104	145	4.787	6.255
45		1.468	35	14	4.457	32	104	145	4.787	6.255
G	COMMERCIO ALL'INGROSSO E AL DETTAGLIO; RIPARAZIONE DI AUTOVEICOLI, MOTOCICLI E DI BENI PERSONALI E PER LA CASA	11.179	32	34	3.430	27	280	224	4.027	15.206
50		1.927	4	11	962	10	162	37	1.186	3.113
51		1.237	15	8	1.013	11	25	89	1.161	2.398
52		8.015	13	15	1.455	6	93	98	1.680	9.695
H	ALBERGHI E RISTORANTI	1.590	19	-	752	11	108	131	1.021	2.611
55		1.590	19	-	752	11	108	131	1.021	2.611
I	TRASPORTI, MAGAZZINAGGIO E COMUNICAZIONI	654	66	238	4.228	3.213	4	532	8.281	8.935
60		442	34	184	1.944	2.994	3	61	5.220	5.662
61		12	2	3	276	-	-	-	281	293
62		3	-	-	37	-	-	-	37	40
63		172	7	2	196	3	1	17	226	398
64		25	23	49	1.775	216	-	454	2.517	2.542
J	INTERMEDIAZIONE MONETARIA E FINANZIARIA	344	172	107	904	113	1	51	1.348	1.692
65		31	168	95	798	82	-	45	1.188	1.219
66		3	3	11	52	29	-	-	95	98
67		310	1	1	54	2	1	6	65	375
K	ATTIVITÀ IMMOBILIARI, NOLEGGIO, INFORMATICA, RICERCA, ALTRE ATTIVITÀ PROFESSIONALI ED IMPRENDITORIALI	2.144	20	33	934	20	48	32	1.087	3.231
70		33	3	-	-	-	-	-	3	36
71		34	-	-	40	-	1	1	42	76
72		142	1	3	91	1	1	4	101	243
73		6	1	8	11	-	-	2	22	28
74		1.929	15	22	792	19	46	25	919	2.848
L	PUBBLICA AMMINISTRAZIONE E DIFESA; ASSICURAZIONE SOCIALE OBBLIGATORIA	-	117	1.462	4.969	-	-	2.157	8.705	8.705
75		-	117	1.462	4.969	-	-	2.157	8.705	8.705
M	ISTRUZIONE	122	60	3.208	1.590	8	1	1.286	6.153	6.275
80		122	60	3.208	1.590	8	1	1.286	6.153	6.275
N	SANITÀ E ALTRI SERVIZI SOCIALI	1.169	686	1.091	2.571	28	-	862	5.238	6.407
85		1.169	686	1.091	2.571	28	-	862	5.238	6.407
O	ALTRI SERVIZI PUBBLICI, SOCIALI E PERSONALI	1.040	219	165	585	1	22	283	1.275	2.315
90		10	-	2	79	-	1	95	177	187
91		-	131	114	242	-	-	32	519	519
92		292	86	49	230	1	2	147	515	807
93		738	2	-	34	-	19	9	64	802
TOTALE		23.331	1.492	6.424	30.132	3.636	747	5.972	48.403	71.734
di cui addetti alle unità locali:										
- dell'industria in senso stretto (b)		3.368	65	69	5.578	183	173	97	6.165	9.533
- dei servizi		18.242	1.391	6.338	19.963	3.421	464	5.558	37.135	55.377
TIPO DI COMUNE										
- Comune capoluogo		6.243	624	2.855	13.807	2.413	234	1.770	21.703	27.946
- Altri comuni		17.088	868	3.569	16.325	1.223	513	4.202	26.700	43.788
TOTALE		23.331	1.492	6.424	30.132	3.636	747	5.972	48.403	71.734

Tavola 3.34 segue - Addetti alle unità locali delle imprese e delle istituzioni per categoria posizionale, sesso, sezione, sottosezione e divisione di attività economica e tipo di comune

		DIPENDENTI DALLE UNITÀ LOCALI DELLE IMPRESE								
		Dirigenti	Dirigenti e quadri	Impiegati e operai (a)	Categorie speciali	Apprendisti	Altro personale			
ATTIVITÀ ECONOMICHE TIPO DI COMUNE		DIPENDENTI DALLE UNITÀ LOCALI DELLE ISTITUZIONI								
		Indipendenti	Dirigenti e assimilati	Dirigenti, funzionari collaboratori e assimilati	Assistenti, operatori, coadiutori e assimilati	-	-	Addetti ai servizi ausiliari e assimilati	Totale dipendenti	Totale addetti
FEMMINE										
A	AGRICOLTURA, CACCIA E SILVICOLTURA	14	-	-	21	-	-	-	21	35
01		13	-	-	20	-	-	-	20	33
02		1	-	-	1	-	-	-	1	2
B	PESCA, PISCICOLTURA E SERVIZI CONNESSI	11	-	-	-	-	-	-	-	11
05		11	-	-	-	-	-	-	-	11
C	ESTRAZIONE DI MINERALI	2	-	-	-	-	-	-	-	2
CA	ESTRAZIONE DI MINERALI ENERGETICI	-	-	-	-	-	-	-	-	-
10		-	-	-	-	-	-	-	-	-
11		-	-	-	-	-	-	-	-	-
12		-	-	-	-	-	-	-	-	-
CB	ESTRAZIONE DI MINERALI NON ENERGETICI	2	-	-	-	-	-	-	-	2
13		-	-	-	-	-	-	-	-	-
14		2	-	-	-	-	-	-	-	2
D	ATTIVITÀ MANIFATTURIERE	744	5	3	912	25	52	14	1.011	1.755
DA	INDUSTRIE ALIMENTARI, DELLE BEVANDE E DEL TABACCO	399	1	-	213	-	11	8	233	632
15		399	1	-	213	-	11	8	233	632
16		-	-	-	-	-	-	-	-	-
DB	INDUSTRIE TESSILI E DELL'ABBIGLIAMENTO	152	2	-	318	2	35	1	358	510
17		16	2	-	230	2	12	-	246	262
18		136	-	-	88	-	23	1	112	248
DC	INDUSTRIE CONCIARIE, FABBRICAZIONE DI PRODOTTI IN CUIOIO, PELLE E SIMILARI	4	-	-	40	4	-	-	44	48
19		4	-	-	40	4	-	-	44	48
DD	INDUSTRIA DEL LEGNO E DEI PRODOTTI IN LEGNO	22	-	-	23	-	-	-	23	45
20		22	-	-	23	-	-	-	23	45
DE	FABBRICAZIONE DELLA PASTA-CARTA, DELLA CARTA E DEI PRODOTTI DI CARTA; STAMPA ED EDITORIA	23	-	-	20	11	-	2	33	56
21		2	-	-	6	-	-	-	6	8
22		21	-	-	14	11	-	2	27	48
DF	FABBRICAZIONE DI COKE, RAFFINERIE DI PETROLIO, TRATTAMENTO DEI COMBUSTIBILI NUCLEARI	-	-	-	1	-	-	-	1	1
23		-	-	-	1	-	-	-	1	1
DG	FABBRICAZIONE DI PRODOTTI CHIMICI E DI FIBRE SINTETICHE E ARTIFICIALI	11	-	2	123	1	-	1	127	138
24		11	-	2	123	1	-	1	127	138
DH	FABBRICAZIONE DI ARTICOLI IN GOMMA E MATERIE PLASTICHE	4	-	-	4	2	-	-	6	10
25		4	-	-	4	2	-	-	6	10
DI	FABBRICAZIONE DI PRODOTTI DELLA LAVORAZIONE DI MINERALI NON METALLIFERI	41	-	-	51	-	1	1	53	94
26		41	-	-	51	-	1	1	53	94
DJ	PRODUZIONE DI METALLO E FABBRICAZIONE DI PRODOTTI IN METALLO	23	-	-	26	-	1	-	27	50
27		1	-	-	3	-	-	-	3	4
28		22	-	-	23	-	1	-	24	46
DK	FABBRICAZIONE DI MACCHINE ED APPARECCHI MECCANICI, COMPRESI L'INSTALLAZIONE, IL MONTAGGIO, LA RIPARAZIONE E LA MANUTENZIONE	7	-	-	13	-	-	-	13	20
29		7	-	-	13	-	-	-	13	20
DL	FABBRICAZIONE DI MACCHINE ELETTRICHE E DI APPARECCHIATURE ELETTRICHE ED OTTICHE	28	-	-	24	2	4	1	31	59
30		-	-	-	-	-	-	-	-	-
31		5	-	-	18	-	1	-	19	24
32		3	-	-	1	-	-	-	1	4
33		20	-	-	5	2	3	1	11	31
DM	FABBRICAZIONE DI MEZZI DI TRASPORTO	2	-	1	21	1	-	-	23	25
34		-	-	-	2	-	-	-	2	2
35		2	-	1	19	1	-	-	21	23

Tavola 3.34 segue - Addetti alle unità locali delle imprese e delle istituzioni per categoria posizionale, sesso, sezione, sottosezione e divisione di attività economica e tipo di comune

ATTIVITÀ ECONOMICHE TIPO DI COMUNE		DIPENDENTI DALLE UNITÀ LOCALI DELLE IMPRESE							Totale dipen- denti	Totale addetti
		Dirigenti	Direttivi e qua- dri	Impiegati e operai (a)	Categorie spe- ciali	Apprendisti	Altro personale			
		DIPENDENTI DALLE UNITÀ LOCALI DELLE ISTITUZIONI								
		Indipendenti	Dirigenti e as- similati	Direttivi, fun- zionari collabo- ratori e assimi- lati	Assistenti, operatori, coa- diutori e assi- milati	-	-	Addetti ai ser- vizi ausiliari e assimilati		
DN	ALTRE INDUSTRIE MANIFATTURIERE	28	2	-	35	2	-	-	39	67
36		26	2	-	35	2	-	-	39	65
37		2	-	-	-	-	-	-	-	2
E	PRODUZIONE E DISTRIBUZIONE DI ENERGIA ELETTRICA, GAS E AC- QUA	-	-	-	20	-	-	-	20	20
40		-	-	-	20	-	-	-	20	20
41		-	-	-	-	-	-	-	-	-
F	COSTRUZIONI	119	4	2	133	-	5	4	148	267
45		119	4	2	133	-	5	4	148	267
G	COMMERCIO ALL'INGROSSO E AL DETTAGLIO; RIPARAZIONE DI AUTO- VEICOLI, MOTOCICLI E DI BENI PER- SONALI E PER LA CASA	5.641	14	8	1.471	9	69	105	1.676	7.317
50		154	-	-	97	1	1	3	102	256
51		280	4	-	288	-	3	5	300	580
52		5.207	10	8	1.086	8	65	97	1.274	6.481
H	ALBERGHI E RISTORANTI	808	4	-	217	4	13	43	281	1.089
55		808	4	-	217	4	13	43	281	1.089
I	TRASPORTI, MAGAZZINAGGIO E CO- MUNICAZIONI	83	8	14	1.159	165	-	63	1.409	1.492
60		33	2	7	132	94	-	1	236	269
61		2	-	1	3	-	-	-	4	6
62		-	-	-	10	-	-	-	10	10
63		45	1	-	23	-	-	-	24	69
64		3	5	6	991	71	-	62	1.135	1.138
J	INTERMEDIAZIONE MONETARIA E FI- NANZIARIA	119	9	7	390	11	-	22	439	558
65		6	8	6	290	7	-	19	330	336
66		-	-	-	14	3	-	-	17	17
67		113	1	1	86	1	-	3	92	205
K	ATTIVITÀ IMMOBILIARI, NOLEGGIO, INFORMATICA, RICERCA, ALTRE ATTI- VITÀ PROFESSIONALI ED IMPRENDI- TORIALI	388	8	1	511	6	23	18	567	955
70		12	3	-	2	-	-	-	5	17
71		7	-	-	20	-	-	-	20	27
72		46	-	-	67	4	1	1	73	119
73		-	2	1	1	-	-	-	4	4
74		323	3	-	421	2	22	17	465	788
L	PUBBLICA AMMINISTRAZIONE E DI- FESA; ASSICURAZIONE SOCIALE OB- BLIGATORIA	-	14	551	1.791	-	-	402	2.758	2.758
75		-	14	551	1.791	-	-	402	2.758	2.758
M	ISTRUZIONE	140	20	4.706	4.967	10	6	1.105	10.814	10.954
80		140	20	4.706	4.967	10	6	1.105	10.814	10.954
N	SANITÀ E ALTRI SERVIZI SOCIALI	254	166	1.086	2.053	32	13	745	4.095	4.349
85		254	166	1.086	2.053	32	13	745	4.095	4.349
O	ALTRI SERVIZI PUBBLICI, SOCIALI E PERSONALI	715	31	74	354	-	95	135	689	1.404
90		6	-	-	29	-	-	1	30	36
91		-	15	38	88	-	-	11	152	152
92		88	16	35	155	-	-	107	313	401
93		621	-	1	82	-	95	16	194	815
TOTALE		9.038	283	6.452	13.999	262	276	2.656	23.928	32.966
di cui addetti alle unità locali:										
- dell'industria in senso stretto (b)		746	5	3	932	25	52	14	1.031	1.777
- dei servizi		8.148	274	6.447	12.913	237	219	2.638	22.728	30.876
TIPO DI COMUNE										
- Comune capoluogo		3.071	107	2.891	6.896	182	128	989	11.193	14.264
- Altri comuni		5.967	176	3.561	7.103	80	148	1.667	12.735	18.702
TOTALE		9.038	283	6.452	13.999	262	276	2.656	23.928	32.966

(a) Capi operai, operai specializzati, qualificati, comuni

(b) Comprende le sezioni di attività: C - Estrazione di minerali; D - Attività manifatturiere; E - Produzione e distribuzione di energia elettrica, gas e acqua

Tavola 3.35 - Addetti alle unità locali delle imprese per categoria posizionale, sesso, sezione, sottosezione e divisione di attività economica

ATTIVITÀ ECONOMICHE	INDIPENDENTI			DIPENDENTI								Totale addetti	Indipendenti sul totale addetti	
	Imprenditori e soci di cooperativa	Familiari coadiuvanti	Totale	Dirigenti	Direttivi e quadri	Impiegati	Categorie speciali	Operai	Apprendisti	Altro personale	Totale			
MASCHI E FEMMINE														
A	AGRICOLTURA, CACCIA E SILVICOLTURA	101	10	111	1	2	24	-	86	2	-	115	226	49,1
01		57	7	64	1	2	23	-	45	2	-	73	137	46,7
02		44	3	47	-	-	1	-	41	-	-	42	89	52,8
B	PESCA, PISCICOLTURA E SERVIZI CONNESSI	146	21	167	-	-	-	-	36	4	172	212	379	44,1
05		146	21	167	-	-	-	-	36	4	172	212	379	44,1
C	ESTRAZIONE DI MINERALI	17	7	24	-	-	-	-	19	-	-	19	43	55,8
CA	ESTRAZIONE DI MINERALI ENERGETICI	-	-	-	-	-	-	-	-	-	-	-	-	-
10		-	-	-	-	-	-	-	-	-	-	-	-	-
11		-	-	-	-	-	-	-	-	-	-	-	-	-
12		-	-	-	-	-	-	-	-	-	-	-	-	-
CB	ESTRAZIONE DI MINERALI NON ENERGETICI	17	7	24	-	-	-	-	19	-	-	19	43	55,8
13		-	-	-	-	-	-	-	-	-	-	-	-	-
14		17	7	24	-	-	-	-	19	-	-	19	43	55,8
D	ATTIVITÀ MANIFATTURIERE	3.229	860	4.089	68	61	933	208	4.896	225	99	6.490	10.579	38,7
DA	INDUSTRIE ALIMENTARI, DELLE BEVANDE E DEL TABACCO	1.149	510	1.659	25	2	284	10	1.137	52	58	1.568	3.227	51,4
15		1.149	510	1.659	25	2	284	10	1.137	52	58	1.568	3.227	51,4
16		-	-	-	-	-	-	-	-	-	-	-	-	-
DB	INDUSTRIE TESSILI E DELL'ABBIGLIAMENTO	251	45	296	6	7	25	9	370	40	1	458	754	39,3
17		29	7	36	5	7	19	9	265	14	-	319	355	10,1
18		222	38	260	1	-	6	-	105	26	1	139	399	65,2
DC	INDUSTRIE CONCIARIE, FABBRICAZIONE DI PRODOTTI IN CUOIO, PELLE E SIMILARI	8	4	12	1	3	5	4	53	-	-	66	78	15,4
19		8	4	12	1	3	5	4	53	-	-	66	78	15,4
DD	INDUSTRIA DEL LEGNO E DEI PRODOTTI IN LEGNO	454	74	528	-	-	17	-	284	22	2	325	853	61,9
20		454	74	528	-	-	17	-	284	22	2	325	853	61,9
DE	FABBRICAZIONE DELLA PASTA-CARTA, DELLA CARTA E DEI PRODOTTI DI CARTA; STAMPA ED EDITORIA	160	27	187	6	-	31	11	111	8	6	173	360	51,9
21		19	5	24	1	-	1	-	11	2	-	15	39	61,5
22		141	22	163	5	-	30	11	100	6	6	158	321	50,8
DF	FABBRICAZIONE DI COKE, RAFFINERIE DI PETROLIO, TRATTAMENTO DEI COMBUSTIBILI NUCLEARI	5	1	6	-	-	13	8	53	-	-	74	80	7,5
23		5	1	6	-	-	13	8	53	-	-	74	80	7,5
DG	FABBRICAZIONE DI PRODOTTI CHIMICI E DI FIBRE SINTETICHE E ARTIFICIALI	36	6	42	11	19	115	18	481	-	5	649	691	6,1
24		36	6	42	11	19	115	18	481	-	5	649	691	6,1
DH	FABBRICAZIONE DI ARTICOLI IN GOMMA E MATERIE PLASTICHE	32	4	36	-	-	5	2	71	3	1	82	118	30,5
25		32	4	36	-	-	5	2	71	3	1	82	118	30,5
DI	FABBRICAZIONE DI PRODOTTI DELLA LAVORAZIONE DI MINERALI NON METALLIFERI	315	65	380	4	2	118	2	686	23	18	853	1.233	30,8
26		315	65	380	4	2	118	2	686	23	18	853	1.233	30,8
DJ	PRODUZIONE DI METALLO E FABBRICAZIONE DI PRODOTTI IN METALLO	412	50	462	4	-	60	1	400	55	5	525	987	46,8
27		5	-	5	2	-	5	-	31	-	-	38	43	11,6
28		407	50	457	2	-	55	1	369	55	5	487	944	48,4
DK	FABBRICAZIONE DI MACCHINE ED APPARECCHI MECCANICI, COMPRESI L'INSTALLAZIONE, IL MONTAGGIO, LA RIPARAZIONE E LA MANUTENZIONE	58	17	75	2	5	72	70	221	7	-	377	452	16,6
29		58	17	75	2	5	72	70	221	7	-	377	452	16,6

Tavola 3.35 segue - Addetti alle unità locali delle imprese per categoria posizionale, sesso, sezione, sottosezione e divisione di attività economica

ATTIVITÀ ECONOMICHE	INDIPENDENTI			DIPENDENTI										Totale addetti	Indipendenti sul totale addetti
	Imprenditori e soci di cooperativa	Familiari coadiuvanti	Totale	Dirigenti	Direttivi e quadri	Impiegati	Categorie speciali	Operai	Apprendisti	Altro personale	Totale				
DL	FABBRICAZIONE DI MACCHINE ELETTRICHE E DI APPARECCHIATURE ELETTRICHE ED OTTICHE	173	35	208	1	5	53	5	105	9	3	181	389	53,5	
30		-	-	-	-	-	10	-	-	-	-	10	10	-	
31		36	7	43	1	5	26	-	82	3	-	117	160	26,9	
32		57	7	64	-	-	7	-	8	2	-	17	81	79,0	
33		80	21	101	-	-	10	5	15	4	3	37	138	73,2	
DM	FABBRICAZIONE DI MEZZI DI TRASPORTO	11	2	13	5	17	113	63	790	1	-	989	1.002	1,3	
34		2	-	2	-	-	4	-	22	-	-	26	28	7,1	
35		9	2	11	5	17	109	63	768	1	-	963	974	1,1	
DN	ALTRE INDUSTRIE MANIFATTURIERE	165	20	185	3	1	22	5	134	5	-	170	355	52,1	
36		156	20	176	3	1	22	5	123	5	-	159	335	52,5	
37		9	-	9	-	-	-	-	11	-	-	11	20	45,0	
E	PRODUZIONE E DISTRIBUZIONE DI ENERGIA ELETTRICA, GAS E ACQUA	1	-	1	2	8	248	-	404	-	-	662	663	0,2	
40		-	-	-	2	7	244	-	396	-	-	649	649	-	
41		1	-	1	-	1	4	-	8	-	-	13	14	7,1	
F	COSTRUZIONI	1.404	183	1.587	39	16	494	32	4.081	109	149	4.920	6.507	24,4	
45		1.404	183	1.587	39	16	494	32	4.081	109	149	4.920	6.507	24,4	
G	COMMERCIO ALL'INGROSSO E AL DETTAGLIO; RIPARAZIONE DI AUTOVEICOLI, MOTOCICLI E DI BENI PERSONALI E PER LA CASA	13.704	3.116	16.820	46	42	2.317	36	2.584	349	329	5.703	22.523	74,7	
50		1.839	242	2.081	4	11	327	11	732	163	40	1.288	3.369	61,8	
51		1.259	258	1.517	19	8	586	11	715	28	94	1.461	2.978	50,9	
52		10.606	2.616	13.222	23	23	1.404	14	1.137	158	195	2.954	16.176	81,7	
H	ALBERGHI E RISTORANTI	1.624	774	2.398	23	-	261	15	707	121	173	1.300	3.698	64,8	
55		1.624	774	2.398	23	-	261	15	707	121	173	1.300	3.698	64,8	
I	TRASPORTI, MAGAZZINAGGIO E COMUNICAZIONI	639	98	737	74	251	4.030	3.378	1.347	4	579	9.663	10.400	7,1	
60		419	56	475	36	191	1.120	3.088	951	3	61	5.450	5.925	8,0	
61		14	-	14	2	4	279	-	-	-	-	285	299	4,7	
62		3	-	3	-	-	46	-	1	-	-	47	50	6,0	
63		176	41	217	8	1	113	3	101	1	2	229	446	48,7	
64		27	1	28	28	55	2.472	287	294	-	516	3.652	3.680	0,8	
J	INTERMEDIAZIONE MONETARIA E FINANZIARIA	406	57	463	181	114	1.277	124	17	1	73	1.787	2.250	20,6	
65		37	-	37	176	101	1.085	89	3	-	64	1.518	1.555	2,4	
66		3	-	3	3	11	63	32	3	-	-	112	115	2,6	
67		366	57	423	2	2	129	3	11	1	9	157	580	72,9	
K	ATTIVITÀ IMMOBILIARI, NOLEGGIO, INFORMATICA, RICERCA, ALTRE ATTIVITÀ PROFESSIONALI ED IMPRENDITORIALI	2.320	212	2.532	25	25	822	26	602	71	44	1.615	4.147	61,1	
70		44	1	45	6	-	2	-	-	-	-	8	53	84,9	
71		35	6	41	-	-	9	-	51	1	1	62	103	39,8	
72		184	4	188	1	3	134	5	24	2	5	174	362	51,9	
73		5	1	6	-	-	-	-	2	-	-	2	8	75,0	
74		2.052	200	2.252	18	22	677	21	525	68	38	1.369	3.621	62,2	
M	ISTRUZIONE	209	53	262	5	6	190	18	41	7	34	301	563	46,5	
80		209	53	262	5	6	190	18	41	7	34	301	563	46,5	
N	SANITÀ E ALTRI SERVIZI SOCIALI	1.284	139	1.423	54	53	870	60	493	13	200	1.743	3.166	44,9	
85		1.284	139	1.423	54	53	870	60	493	13	200	1.743	3.166	44,9	
O	ALTRI SERVIZI PUBBLICI, SOCIALI E PERSONALI	1.572	183	1.755	3	1	89	1	158	117	60	429	2.184	80,4	
90		15	1	16	-	-	3	-	40	1	2	46	62	25,8	
92		304	76	380	1	1	54	1	36	2	37	132	512	74,2	
93		1.253	106	1.359	2	-	32	-	82	114	21	251	1.610	84,4	
TOTALE		26.656	5.713	32.369	521	579	11.555	3.898	15.471	1.023	1.912	34.959	67.328	48,1	
di cui addetti alle unità locali:															
- dell'industria in senso stretto (a)		3.247	867	4.114	70	69	1.181	208	5.319	225	99	7.171	11.285	36,5	
- dei servizi		21.758	4.632	26.390	411	492	9.856	3.658	5.949	683	1.492	22.541	48.931	53,9	

Tavola 3.35 segue - Addetti alle unità locali delle imprese per categoria posizionale, sesso, sezione, sottosezione e divisione di attività economica

ATTIVITÀ ECONOMICHE	INDIPENDENTI			DIPENDENTI								Totale addetti	Indipendenti sul totale addetti	
	Imprenditori e soci di cooperativa	Familiari coadiuvanti	Totale	Dirigenti	Direttivi e quadri	Impiegati	Categorie speciali	Operai	Apprendisti	Altro personale				
MASCHI														
A	AGRICOLTURA, CACCIA E SILVICOLTURA	91	6	97	1	2	18	-	71	2	-	94	191	50,8
01		48	3	51	1	2	17	-	31	2	-	53	104	49,0
02		43	3	46	-	-	1	-	40	-	-	41	87	52,9
B	PESCA, PISCICOLTURA E SERVIZI CONNESSI	137	19	156	-	-	-	-	36	4	172	212	368	42,4
05		137	19	156	-	-	-	-	36	4	172	212	368	42,4
C	ESTRAZIONE DI MINERALI	15	7	22	-	-	-	-	19	-	-	19	41	53,7
CA	ESTRAZIONE DI MINERALI ENERGETICI	-	-	-	-	-	-	-	-	-	-	-	-	-
10		-	-	-	-	-	-	-	-	-	-	-	-	-
11		-	-	-	-	-	-	-	-	-	-	-	-	-
12		-	-	-	-	-	-	-	-	-	-	-	-	-
CB	ESTRAZIONE DI MINERALI NON ENERGETICI	15	7	22	-	-	-	-	19	-	-	19	41	53,7
13		-	-	-	-	-	-	-	-	-	-	-	-	-
14		15	7	22	-	-	-	-	19	-	-	19	41	53,7
D	ATTIVITÀ MANIFATTURIERE	2.778	567	3.345	63	58	713	183	4.204	173	85	5.479	8.824	37,9
DA	INDUSTRIE ALIMENTARI, DELLE BEVANDE E DEL TABACCO	951	309	1.260	24	2	236	10	972	41	50	1.335	2.595	48,6
15		951	309	1.260	24	2	236	10	972	41	50	1.335	2.595	48,6
16		-	-	-	-	-	-	-	-	-	-	-	-	-
DB	INDUSTRIE TESSILI E DELL'ABBIGLIAMENTO	123	21	144	4	7	8	7	69	5	-	100	244	59,0
17		17	3	20	3	7	6	7	48	2	-	73	93	21,5
18		106	18	124	1	-	2	-	21	3	-	27	151	82,1
DC	INDUSTRIE CONCIARIE, FABBRICAZIONE DI PRODOTTI IN CUIOIO, PELLE E SIMILARI	7	1	8	1	3	3	-	15	-	-	22	30	26,7
19		7	1	8	1	3	3	-	15	-	-	22	30	26,7
DD	INDUSTRIA DEL LEGNO E DEI PRODOTTI IN LEGNO	439	67	506	-	-	10	-	268	22	2	302	808	62,6
20		439	67	506	-	-	10	-	268	22	2	302	808	62,6
DE	FABBRICAZIONE DELLA PASTA-CARTA, DELLA CARTA E DEI PRODOTTI DI CARTA; STAMPA ED EDITORIA	149	15	164	6	-	26	-	96	8	4	140	304	53,9
21		19	3	22	1	-	-	-	6	2	-	9	31	71,0
22		130	12	142	5	-	26	-	90	6	4	131	273	52,0
DF	FABBRICAZIONE DI COKE, RAFFINERIE DI PETROLIO, TRATTAMENTO DEI COMBUSTIBILI NUCLEARI	5	1	6	-	-	12	8	53	-	-	73	79	7,6
23		5	1	6	-	-	12	8	53	-	-	73	79	7,6
DG	FABBRICAZIONE DI PRODOTTI CHIMICI E DI FIBRE SINTETICHE E ARTIFICIALI	27	4	31	11	17	85	17	388	-	4	522	553	5,6
24		27	4	31	11	17	85	17	388	-	4	522	553	5,6
DH	FABBRICAZIONE DI ARTICOLI IN GOMMA E MATERIE PLASTICHE	28	4	32	-	-	2	-	70	3	1	76	108	29,6
25		28	4	32	-	-	2	-	70	3	1	76	108	29,6
DI	FABBRICAZIONE DI PRODOTTI DELLA LAVORAZIONE DI MINERALI NON METALLIFERI	286	53	339	4	2	87	2	666	22	17	800	1.139	29,8
26		286	53	339	4	2	87	2	666	22	17	800	1.139	29,8
DJ	PRODUZIONE DI METALLO E FABBRICAZIONE DI PRODOTTI IN METALLO	400	39	439	4	-	41	1	393	54	5	498	937	46,9
27		4	-	4	2	-	2	-	31	-	-	35	39	10,3
28		396	39	435	2	-	39	1	362	54	5	463	898	48,4
DK	FABBRICAZIONE DI MACCHINE ED APPARECCHI MECCANICI, COMPRESI L'INSTALLAZIONE, IL MONTAGGIO, LA RIPARAZIONE E LA MANUTENZIONE	56	12	68	2	5	60	70	220	7	-	364	432	15,7
29		56	12	68	2	5	60	70	220	7	-	364	432	15,7

Tavola 3.35 segue - Addetti alle unità locali delle imprese per categoria posizionale, sesso, sezione, sottosezione e divisione di attività economica

ATTIVITÀ ECONOMICHE	INDIPENDENTI			DIPENDENTI								Totale addetti	Indipendenti sul totale addetti
	Imprenditori e soci di cooperativa	Familiari coadiuvanti	Totale	Dirigenti	Direttivi e quadri	Impiegati	Categorie speciali	Operai	Apprendisti	Altro personale	Totale		
DL FABBRICAZIONE DI MACCHINE ELETTRICHE E DI APPARECCHIATURE ELETTRICHE ED OTTICHE	156	24	180	1	5	38	3	96	5	2	150	330	54,5
30	-	-	-	-	-	10	-	-	-	-	10	10	-
31	32	6	38	1	5	16	-	74	2	-	98	136	27,9
32	54	7	61	-	-	6	-	8	2	-	16	77	79,2
33	70	11	81	-	-	6	3	14	1	2	26	107	75,7
DM FABBRICAZIONE DI MEZZI DI TRASPORTO	10	1	11	5	16	93	62	789	1	-	966	977	1,1
34	2	-	2	-	-	2	-	22	-	-	24	26	7,7
35	8	1	9	5	16	91	62	767	1	-	942	951	0,9
DN ALTRE INDUSTRIE MANIFATTURIERE	141	16	157	1	1	12	3	109	5	-	131	288	54,5
36	134	16	150	1	1	12	3	98	5	-	120	270	55,6
37	7	-	7	-	-	-	-	11	-	-	11	18	38,9
E PRODUZIONE E DISTRIBUZIONE DI ENERGIA ELETTRICA, GAS E ACQUA	1	-	1	2	8	228	-	404	-	-	642	643	0,2
40	-	-	-	2	7	224	-	396	-	-	629	629	-
41	1	-	1	-	1	4	-	8	-	-	13	14	7,1
F COSTRUZIONI	1.312	156	1.468	35	14	404	32	4.038	104	145	4.772	6.240	23,5
45	1.312	156	1.468	35	14	404	32	4.038	104	145	4.772	6.240	23,5
G COMMERCIO ALL'INGROSSO E AL DETTAGLIO; RIPARAZIONE DI AUTOVEICOLI, MOTOCICLI E DI BENI PERSONALI E PER LA CASA	9.680	1.499	11.179	32	34	1.282	27	2.148	280	224	4.027	15.206	73,5
50	1.741	186	1.927	4	11	246	10	716	162	37	1.186	3.113	61,9
51	1.086	151	1.237	15	8	404	11	609	25	89	1.161	2.398	51,6
52	6.853	1.162	8.015	13	15	632	6	823	93	98	1.680	9.695	82,7
H ALBERGHI E RISTORANTI	1.185	405	1.590	19	-	191	11	561	108	130	1.020	2.610	60,9
55	1.185	405	1.590	19	-	191	11	561	108	130	1.020	2.610	60,9
I TRASPORTI, MAGAZZINAGGIO E COMUNICAZIONI	589	65	654	66	237	2.882	3.213	1.336	4	516	8.254	8.908	7,3
60	398	44	442	34	184	989	2.994	950	3	60	5.214	5.656	7,8
61	12	-	12	2	3	276	-	-	-	-	281	293	4,1
62	3	-	3	-	-	36	-	1	-	-	37	40	7,5
63	151	21	172	7	1	93	3	98	1	2	205	377	45,6
64	25	-	25	23	49	1.488	216	287	-	454	2.517	2.542	1,0
J INTERMEDIAZIONE MONETARIA E FINANZIARIA	310	34	344	172	107	891	113	13	1	51	1.348	1.692	20,3
65	31	-	31	168	95	795	82	3	-	45	1.188	1.219	2,5
66	3	-	3	3	11	49	29	3	-	-	95	98	3,1
67	276	34	310	1	1	47	2	7	1	6	65	375	82,7
K ATTIVITÀ IMMOBILIARI, NOLEGGIO, INFORMATICA, RICERCA, ALTRE ATTIVITÀ PROFESSIONALI ED IMPRENDITORIALI	2.015	129	2.144	19	25	519	20	397	48	26	1.054	3.198	67,0
70	32	1	33	3	-	-	-	-	-	-	3	36	91,7
71	30	4	34	-	-	9	-	31	1	1	42	76	44,7
72	138	4	142	1	3	73	1	18	1	4	101	243	58,4
73	5	1	6	-	-	-	-	2	-	-	2	8	75,0
74	1.810	119	1.929	15	22	437	19	346	46	21	906	2.835	68,0
M ISTRUZIONE	93	29	122	4	-	58	8	13	1	7	91	213	57,3
80	93	29	122	4	-	58	8	13	1	7	91	213	57,3
N SANITÀ E ALTRI SERVIZI SOCIALI	1.063	106	1.169	42	35	390	28	228	-	85	808	1.977	59,1
85	1.063	106	1.169	42	35	390	28	228	-	85	808	1.977	59,1
O ALTRI SERVIZI PUBBLICI, SOCIALI E PERSONALI	944	96	1.040	2	1	52	1	66	22	39	183	1.223	85,0
90	9	1	10	-	-	2	-	12	1	2	17	27	37,0
92	239	53	292	-	1	41	1	31	2	29	105	397	73,6
93	696	42	738	2	-	9	-	23	19	8	61	799	92,4
TOTALE	20.213	3.118	23.331	457	521	7.628	3.636	13.534	747	1.480	28.003	51.334	45,4
di cui addetti alle unità locali:													
- dell'industria in senso stretto (a)	2.794	574	3.368	65	66	941	183	4.627	173	85	6.140	9.508	35,4
- dei servizi	15.879	2.363	18.242	356	439	6.265	3.421	4.762	464	1.078	16.785	35.027	52,1

Tavola 3.35 segue - Addetti alle unità locali delle imprese per categoria posizionale, sesso, sezione, sottosezione e divisione di attività economica

ATTIVITÀ ECONOMICHE	INDIPENDENTI			DIPENDENTI							Totale	Totale addetti	Indipendenti sul totale addetti	
	Imprenditori e soci di cooperativa	Familiari coadiuvanti	Totale	Dirigenti	Direttivi e quadri	Impiegati	Categorie speciali	Operai	Apprendisti	Altro personale				
FEMMINE														
A	AGRICOLTURA, CACCIA E SILVICOLTURA	10	4	14	-	-	6	-	15	-	-	21	35	40,0
01		9	4	13	-	-	6	-	14	-	-	20	33	39,4
02		1	-	1	-	-	-	-	1	-	-	1	2	50,0
B	PESCA, PISCICOLTURA E SERVIZI CONNESSI	9	2	11	-	-	-	-	-	-	-	-	11	100,0
05		9	2	11	-	-	-	-	-	-	-	-	11	100,0
C	ESTRAZIONE DI MINERALI	2	-	2	-	-	-	-	-	-	-	-	2	100,0
CA	ESTRAZIONE DI MINERALI ENERGETICI	-	-	-	-	-	-	-	-	-	-	-	-	-
10		-	-	-	-	-	-	-	-	-	-	-	-	-
11		-	-	-	-	-	-	-	-	-	-	-	-	-
12		-	-	-	-	-	-	-	-	-	-	-	-	-
CB	ESTRAZIONE DI MINERALI NON ENERGETICI	2	-	2	-	-	-	-	-	-	-	-	2	100,0
13		-	-	-	-	-	-	-	-	-	-	-	-	-
14		2	-	2	-	-	-	-	-	-	-	-	2	100,0
D	ATTIVITÀ MANIFATTURIERE	451	293	744	5	3	220	25	692	52	14	1.011	1.755	42,4
DA	INDUSTRIE ALIMENTARI, DELLE BEVANDE E DEL TABACCO	198	201	399	1	-	48	-	165	11	8	233	632	63,1
15		198	201	399	1	-	48	-	165	11	8	233	632	63,1
16		-	-	-	-	-	-	-	-	-	-	-	-	-
DB	INDUSTRIE TESSILI E DELL'ABBIGLIAMENTO	128	24	152	2	-	17	2	301	35	1	358	510	29,8
17		12	4	16	2	-	13	2	217	12	-	246	262	6,1
18		116	20	136	-	-	4	-	84	23	1	112	248	54,8
DC	INDUSTRIE CONCIARIE, FABBRICAZIONE DI PRODOTTI IN CUOIO, PELLE E SIMILARI	1	3	4	-	-	2	4	38	-	-	44	48	8,3
19		1	3	4	-	-	2	4	38	-	-	44	48	8,3
DD	INDUSTRIA DEL LEGNO E DEI PRODOTTI IN LEGNO	15	7	22	-	-	7	-	16	-	-	23	45	48,9
20		15	7	22	-	-	7	-	16	-	-	23	45	48,9
DE	FABBRICAZIONE DELLA PASTA-CARTA, DELLA CARTA E DEI PRODOTTI DI CARTA; STAMPA ED EDITORIA	11	12	23	-	-	5	11	15	-	2	33	56	41,1
21		-	2	2	-	-	1	-	5	-	-	6	8	25,0
22		11	10	21	-	-	4	11	10	-	2	27	48	43,8
DF	FABBRICAZIONE DI COKE, RAFFINERIE DI PETROLIO, TRATTAMENTO DEI COMBUSTIBILI NUCLEARI	-	-	-	-	-	1	-	-	-	-	1	1	-
23		-	-	-	-	-	1	-	-	-	-	1	1	-
DG	FABBRICAZIONE DI PRODOTTI CHIMICI E DI FIBRE SINTETICHE E ARTIFICIALI	9	2	11	-	2	30	1	93	-	1	127	138	8,0
24		9	2	11	-	2	30	1	93	-	1	127	138	8,0
DH	FABBRICAZIONE DI ARTICOLI IN GOMMA E MATERIE PLASTICHE	4	-	4	-	-	3	2	1	-	-	6	10	40,0
25		4	-	4	-	-	3	2	1	-	-	6	10	40,0
DI	FABBRICAZIONE DI PRODOTTI DELLA LAVORAZIONE DI MINERALI NON METALLIFERI	29	12	41	-	-	31	-	20	1	1	53	94	43,6
26		29	12	41	-	-	31	-	20	1	1	53	94	43,6
DJ	PRODUZIONE DI METALLO E FABBRICAZIONE DI PRODOTTI IN METALLO	12	11	23	-	-	19	-	7	1	-	27	50	46,0
27		1	-	1	-	-	3	-	-	-	-	3	4	25,0
28		11	11	22	-	-	16	-	7	1	-	24	46	47,8
DK	FABBRICAZIONE DI MACCHINE ED APPARECCHI MECCANICI, COMPRESI L'INSTALLAZIONE, IL MONTAGGIO, LA RIPARAZIONE E LA MANUTENZIONE	2	5	7	-	-	12	-	1	-	-	13	20	35,0
29		2	5	7	-	-	12	-	1	-	-	13	20	35,0

Tavola 3.35 segue - Addetti alle unità locali delle imprese per categoria posizionale, sesso, sezione, sottosezione e divisione di attività economica

ATTIVITÀ ECONOMICHE	INDIPENDENTI			DIPENDENTI								Totale addetti	Indipendenti sul totale addetti	
	Imprenditori e soci di cooperativa	Familiari coadiuvanti	Totale	Dirigenti	Direttivi e quadri	Impiegati	Categorie speciali	Operai	Apprendisti	Altro personale				
DL														
	FABBRICAZIONE DI MACCHINE ELETTRICHE E DI APPARECCHIATURE ELETTRICHE ED OTTICHE	17	11	28	-	-	15	2	9	4	1	31	59	47,5
30		-	-	-	-	-	-	-	-	-	-	-	-	-
31		4	1	5	-	-	10	-	8	1	-	19	24	20,8
32		3	-	3	-	-	1	-	-	-	-	1	4	75,0
33		10	10	20	-	-	4	2	1	3	1	11	31	64,5
DM	FABBRICAZIONE DI MEZZI DI TRASPORTO	1	1	2	-	1	20	1	1	-	-	23	25	8,0
34		-	-	-	-	-	2	-	-	-	-	2	2	-
35		1	1	2	-	1	18	1	1	-	-	21	23	8,7
DN	ALTRE INDUSTRIE MANIFATTURIERE	24	4	28	2	-	10	2	25	-	-	39	67	41,8
36		22	4	26	2	-	10	2	25	-	-	39	65	40,0
37		2	-	2	-	-	-	-	-	-	-	-	2	100,0
E	PRODUZIONE E DISTRIBUZIONE DI ENERGIA ELETTRICA, GAS E ACQUA	-	-	-	-	-	20	-	-	-	-	20	20	-
40		-	-	-	-	-	20	-	-	-	-	20	20	-
41		-	-	-	-	-	-	-	-	-	-	-	-	-
F	COSTRUZIONI	92	27	119	4	2	90	-	43	5	4	148	267	44,6
45		92	27	119	4	2	90	-	43	5	4	148	267	44,6
G	COMMERCIO ALL'INGROSSO E AL DETTAGLIO; RIPARAZIONE DI AUTOVEICOLI, MOTOCICLI E DI BENI PERSONALI E PER LA CASA	4.024	1.617	5.641	14	8	1.035	9	436	69	105	1.676	7.317	77,1
50		98	56	154	-	-	81	1	16	1	3	102	256	60,2
51		173	107	280	4	-	182	-	106	3	5	300	580	48,3
52		3.753	1.454	5.207	10	8	772	8	314	65	97	1.274	6.481	80,3
H	ALBERGHI E RISTORANTI	439	369	808	4	-	70	4	146	13	43	280	1.088	74,3
55		439	369	808	4	-	70	4	146	13	43	280	1.088	74,3
I	TRASPORTI, MAGAZZINAGGIO E COMUNICAZIONI	50	33	83	8	14	1.148	165	11	-	63	1.409	1.492	5,6
60		21	12	33	2	7	131	94	1	-	1	236	269	12,3
61		2	-	2	-	1	3	-	-	-	-	4	6	33,3
62		-	-	-	-	-	10	-	-	-	-	10	10	-
63		25	20	45	1	-	20	-	3	-	-	24	69	65,2
64		2	1	3	5	6	984	71	7	-	62	1.135	1.138	0,3
J	INTERMEDIAZIONE MONETARIA E FINANZIARIA	96	23	119	9	7	386	11	4	-	22	439	558	21,3
65		6	-	6	8	6	290	7	-	-	19	330	336	1,8
66		-	-	-	-	-	14	3	-	-	-	17	17	-
67		90	23	113	1	1	82	1	4	-	3	92	205	55,1
K	ATTIVITÀ IMMOBILIARI, NOLEGGIO, INFORMATICA, RICERCA, ALTRE ATTIVITÀ PROFESSIONALI ED IMPRENDITORIALI	305	83	388	6	-	303	6	205	23	18	561	949	40,9
70		12	-	12	3	-	2	-	-	-	-	5	17	70,6
71		5	2	7	-	-	-	-	20	-	-	20	27	25,9
72		46	-	46	-	-	61	4	6	1	1	73	119	38,7
73		-	-	-	-	-	-	-	-	-	-	-	-	-
74		242	81	323	3	-	240	2	179	22	17	463	786	41,1
M	ISTRUZIONE	116	24	140	1	6	132	10	28	6	27	210	350	40,0
80		116	24	140	1	6	132	10	28	6	27	210	350	40,0
N	SANITÀ E ALTRI SERVIZI SOCIALI	221	33	254	12	18	480	32	265	13	115	935	1.189	21,4
85		221	33	254	12	18	480	32	265	13	115	935	1.189	21,4
O	ALTRI SERVIZI PUBBLICI, SOCIALI E PERSONALI	628	87	715	1	-	37	-	92	95	21	246	961	74,4
90		6	-	6	-	-	1	-	28	-	-	29	35	17,1
92		65	23	88	1	-	13	-	5	-	8	27	115	76,5
93		557	64	621	-	-	23	-	59	95	13	190	811	76,6
TOTALE		6.443	2.595	9.038	64	58	3.927	262	1.937	276	432	6.956	15.994	56,5
di cui addetti alle unità locali:														
- dell'industria in senso stretto (a)		453	293	746	5	3	240	25	692	52	14	1.031	1.777	42,0
- dei servizi		5.879	2.269	8.148	55	53	3.591	237	1.187	219	414	5.756	13.904	58,6

(a) Comprende le sezioni di attività: C - Estrazione di minerali; D - Attività manifatturiere; E - Produzione e distribuzione di energia elettrica, gas e acqua

Tavola 3.36 - Addetti alle unità locali delle istituzioni per categoria posizionale, sesso e forma istituzionale (a)

FORME ISTITUZIONALI	Dirigenti e as-similati	Direttivi e as-similati	Funzionari assimilati	Collaboratori e assimilati	Assistenti assimilati	Operatori assimilati	Coadiutori assimilati	Addetti ai servizi ausiliari e assimilati	Totale Personale volontario	
MASCHI E FEMMINE										
Ministero o organo costituzionale	67	473	558	7.237	6.125	1.310	649	2.786	19.205	71
Ente locale (regione, provincia, comune)	25	140	324	624	2.243	1.234	564	1.858	7.012	25
Comunità montana	12	4	29	73	76	40	29	7	270	-
Ente sanitario pubblico	773	252	393	1.417	1.160	1.368	566	1.231	7.160	5
Ente di previdenza	11	7	18	96	323	30	16	4	505	-
Ente economico o ente di ricerca	18	27	43	54	99	91	94	40	466	2
Ente di assistenza, culturale, sportivo	60	10	38	50	385	68	47	81	739	262
Associazione riconosciuta o fondazione	147	40	18	124	120	102	28	56	635	822
Associazione non riconosciuta	130	24	12	66	237	22	15	98	604	513
Altra forma	11	12	39	95	8	43	13	555	776	-
TOTALE	1.254	989	1.472	9.836	10.776	4.308	2.021	6.716	37.372	1.700
di cui addetti alle unità locali:										
- delle istituzioni pubbliche	977	925	1.442	9.646	10.419	4.184	1.978	6.562	36.133	365
- delle istituzioni sociali private	277	64	30	190	357	124	43	154	1.239	1.335
MASCHI										
Ministero o organo costituzionale	58	327	93	3.027	1.616	746	380	1.639	7.886	37
Ente locale (regione, provincia, comune)	24	119	249	448	1.659	948	422	1.410	5.279	24
Comunità montana	10	4	22	54	64	25	17	7	203	-
Ente sanitario pubblico	629	196	205	620	731	767	381	732	4.261	-
Ente di previdenza	8	6	14	55	203	22	6	3	317	-
Ente economico o ente di ricerca	16	25	30	35	75	73	82	36	372	2
Ente di assistenza, culturale, sportivo	47	8	27	34	286	55	26	66	549	114
Associazione riconosciuta o fondazione	120	26	14	56	68	65	23	27	399	480
Associazione non riconosciuta	112	11	10	58	154	16	8	23	392	383
Altra forma	11	12	36	82	6	39	7	549	742	-
TOTALE	1.035	734	700	4.469	4.862	2.756	1.352	4.492	20.400	1.040
di cui addetti alle unità locali:										
- delle istituzioni pubbliche	803	697	676	4.355	4.640	2.675	1.321	4.442	19.609	177
- delle istituzioni sociali private	232	37	24	114	222	81	31	50	791	863
FEMMINE										
Ministero o organo costituzionale	9	146	465	4.210	4.509	564	269	1.147	11.319	34
Ente locale (regione, provincia, comune)	1	21	75	176	584	286	142	448	1.733	1
Comunità montana	2	-	7	19	12	15	12	-	67	-
Ente sanitario pubblico	144	56	188	797	429	601	185	499	2.899	5
Ente di previdenza	3	1	4	41	120	8	10	1	188	-
Ente economico o ente di ricerca	2	2	13	19	24	18	12	4	94	-
Ente di assistenza, culturale, sportivo	13	2	11	16	99	13	21	15	190	148
Associazione riconosciuta o fondazione	27	14	4	68	52	37	5	29	236	342
Associazione non riconosciuta	18	13	2	8	83	6	7	75	212	130
Altra forma	-	-	3	13	2	4	6	6	34	-
TOTALE	219	255	772	5.367	5.914	1.552	669	2.224	16.972	660
di cui addetti alle unità locali:										
- delle istituzioni pubbliche	174	228	766	5.291	5.779	1.509	657	2.120	16.524	188
- delle istituzioni sociali private	45	27	6	76	135	43	12	104	448	472

(a) Riferita a quella delle istituzioni da cui dipendono

CAPITOLO 4 - DATI COMUNALI

Tavola 4.1 - Imprese, istituzioni, unità locali e addetti per comune

COMUNI	DATI ASSOLUTI						COMPOSIZIONE PERCENTUALE					
	IMPRESSE		ISTITUZIONI		UNITÀ LOCALI DELLE IMPRESSE E DELLE ISTITUZIONI		IMPRESSE		ISTITUZIONI		UNITÀ LOCALI DELLE IMPRESSE E DELLE ISTITUZIONI	
	N.	Addetti	N.	Addetti	N.	Addetti	N.	Addetti	N.	Addetti	N.	Addetti
001 Africo	75	126	5	48	92	248	0,3	0,2	1,1	0,3	0,3	0,2
002 Agnana Calabria	37	63	1	10	50	107	0,2	0,1	0,2	0,1	0,2	0,1
003 Anoa	88	174	1	33	107	257	0,4	0,3	0,2	0,2	0,4	0,2
004 Antonimina	42	59	1	14	53	102	0,2	0,1	0,2	0,1	0,2	0,1
005 Ardore	237	476	2	46	277	672	1,0	0,9	0,4	0,3	1,0	0,6
006 Bagaladi	69	113	2	14	87	190	0,3	0,2	0,4	0,1	0,3	0,2
007 Bagnara Calabria	453	1.048	4	147	491	1.577	1,9	1,9	0,9	0,9	1,8	1,5
008 Benestare	71	165	1	15	91	242	0,3	0,3	0,2	0,1	0,3	0,2
009 Bianco	263	473	3	43	294	697	1,1	0,9	0,7	0,3	1,1	0,7
010 Bivongi	75	124	1	25	80	192	0,3	0,2	0,2	0,2	0,3	0,2
011 Bova	19	43	2	18	28	79	0,1	0,1	0,4	0,1	0,1	0,1
012 Bovalino	548	1.055	7	119	636	1.717	2,3	2,0	1,5	0,8	2,3	1,6
013 Bova Marina	232	429	5	42	268	691	1,0	0,8	1,1	0,3	1,0	0,7
014 Brancaleone	203	325	2	44	221	591	0,9	0,6	0,4	0,3	0,8	0,6
015 Bruzzano Zeffirio	57	87	1	29	69	157	0,2	0,2	0,2	0,2	0,2	0,1
016 Calanna	40	78	1	13	50	126	0,2	0,1	0,2	0,1	0,2	0,1
017 Camini	23	44	1	16	30	73	0,1	0,1	0,2	0,1	0,1	0,1
018 Campo Calabro	111	319	3	44	128	554	0,5	0,6	0,7	0,3	0,5	0,5
019 Candidoni	11	22	2	22	14	45	0,4	0,1	0,1	..
020 Canolo	40	66	1	16	61	117	0,2	0,1	0,2	0,1	0,2	0,1
021 Caraffa del Bianco	25	43	2	19	39	98	0,1	0,1	0,4	0,1	0,1	0,1
022 Cardeto	49	81	1	18	64	174	0,2	0,2	0,2	0,1	0,2	0,2
023 Careri	68	110	1	15	85	199	0,3	0,2	0,2	0,1	0,3	0,2
024 Casignana	25	44	2	20	34	84	0,1	0,1	0,4	0,1	0,1	0,1
025 Caulonia	328	670	2	97	403	1.019	1,4	1,2	0,4	0,6	1,4	1,0
026 Ciminà	26	46	1	14	43	90	0,1	0,1	0,2	0,1	0,2	0,1
027 Cinquefrondi	238	588	4	66	282	828	1,0	1,1	0,9	0,4	1,0	0,8
028 Citanova	450	850	3	165	504	1.460	1,9	1,6	0,7	1,0	1,8	1,4
029 Condofuri	236	376	3	31	271	598	1,0	0,7	0,7	0,2	1,0	0,6
030 Cosoleto	38	92	1	21	53	148	0,2	0,2	0,2	0,1	0,2	0,1
031 Delianuova	174	453	4	52	209	659	0,7	0,8	0,9	0,3	0,7	0,6
032 Feroleto della Chiesa	51	93	3	21	68	176	0,2	0,2	0,7	0,1	0,2	0,2
033 Ferruzzano	28	43	1	20	35	72	0,1	0,1	0,2	0,1	0,1	0,1
034 Fiumara	30	40	1	15	39	80	0,1	0,1	0,2	0,1	0,1	0,1
035 Galatro	110	153	1	34	126	261	0,5	0,3	0,2	0,2	0,5	0,2
036 Gerace	111	147	2	46	125	443	0,5	0,3	0,4	0,3	0,4	0,4
037 Giffone	78	149	1	29	93	239	0,3	0,3	0,2	0,2	0,3	0,2
038 Gioia Tauro	1.112	2.598	17	796	1.243	4.228	4,7	4,8	3,7	5,0	4,5	4,0
039 Gioiosa Ionica	524	1.024	3	67	585	1.235	2,2	1,9	0,7	0,4	2,1	1,2
040 Grotteria	249	440	1	26	311	604	1,1	0,8	0,2	0,2	1,1	0,6
041 Laganadi	17	28	1	12	23	42	0,1	0,1	0,2	0,1	0,1	..
042 Laureana di Borrello	249	458	1	40	288	709	1,1	0,8	0,2	0,3	1,0	0,7
043 Locri	630	1.408	15	1.469	736	3.879	2,7	2,6	3,3	9,3	2,6	3,7
044 Mammola	96	136	3	61	115	339	0,4	0,3	0,7	0,4	0,4	0,3
045 Marina di Gioiosa Ionica	427	916	6	35	480	1.210	1,8	1,7	1,3	0,2	1,7	1,2
046 Maropati	86	164	1	23	108	244	0,4	0,3	0,2	0,1	0,4	0,2
047 Martone	27	47	1	14	37	78	0,1	0,1	0,2	0,1	0,1	0,1
048 Melicuccà	56	83	1	13	67	186	0,2	0,2	0,2	0,1	0,2	0,2
049 Melicucco	193	282	2	33	225	445	0,8	0,5	0,4	0,2	0,8	0,4
050 Melito di Porto Salvo	522	1.266	6	579	643	2.096	2,2	2,3	1,3	3,7	2,3	2,0
051 Molochio	140	230	3	33	158	336	0,6	0,4	0,7	0,2	0,6	0,3
052 Monasterace	176	284	3	42	219	508	0,7	0,5	0,7	0,3	0,8	0,5
053 Montebello Ionico	267	580	11	66	339	1.299	1,1	1,1	2,4	0,4	1,2	1,2
054 Motta San Giovanni	250	565	1	78	299	877	1,1	1,0	0,2	0,5	1,1	0,8
055 Oppido Mamertina	206	295	2	75	234	776	0,9	0,5	0,4	0,5	0,8	0,7
056 Palizzi	125	231	8	65	147	355	0,5	0,4	1,8	0,4	0,5	0,3
057 Palmi	912	1.735	27	216	1.050	3.793	3,9	3,2	5,9	1,4	3,8	3,6
058 Pazzano	35	50	2	16	44	88	0,1	0,1	0,4	0,1	0,2	0,1
059 Piacanica	42	66	2	28	65	157	0,2	0,1	0,4	0,2	0,2	0,1
060 Platì	88	114	2	42	115	322	0,4	0,2	0,4	0,3	0,4	0,3

Tavola 4.1 segue - Imprese, istituzioni, unità locali e addetti per comune

COMUNI	DATI ASSOLUTI						COMPOSIZIONE PERCENTUALE						
	IMPRESE		ISTITUZIONI		UNITÀ LOCALI DELLE IMPRESE E DELLE ISTITUZIONI		IMPRESE		ISTITUZIONI		UNITÀ LOCALI DELLE IMPRESE E DELLE ISTITUZIONI		
	N.	Addetti	N.	Addetti	N.	Addetti	N.	Addetti	N.	Addetti	N.	Addetti	
061	Polistena	544	974	7	680	619	2.017	2,3	1,8	1,5	4,3	2,2	1,9
062	Portigliola	68	99	2	27	81	160	0,3	0,2	0,4	0,2	0,3	0,2
063	Reggio di Calabria	6.402	19.330	143	5.921	7.728	42.210	27,2	35,8	31,5	37,5	27,7	40,3
064	Riace	73	133	1	14	85	193	0,3	0,2	0,2	0,1	0,3	0,2
065	Rizziconi	257	512	2	66	301	724	1,1	0,9	0,4	0,4	1,1	0,7
066	Roccaforte del Greco	32	62	1	17	40	108	0,1	0,1	0,2	0,1	0,1	0,1
067	Roccella Ionica	297	692	10	612	367	1.904	1,3	1,3	2,2	3,9	1,3	1,8
068	Roghudi	13	15	1	13	22	62	0,1	..	0,2	0,1	0,1	0,1
069	Rosarno	477	1.120	5	94	537	1.757	2,0	2,1	1,1	0,6	1,9	1,7
070	Samo	47	84	1	18	55	133	0,2	0,2	0,2	0,1	0,2	0,1
097	San Ferdinando	135	503	1	39	155	902	0,6	0,9	0,2	0,2	0,6	0,9
071	San Giorgio Morgeto	127	216	3	37	159	364	0,5	0,4	0,7	0,2	0,6	0,3
072	San Giovanni di Gerace	27	38	2	11	37	74	0,1	0,1	0,4	0,1	0,1	0,1
073	San Lorenzo	130	215	3	41	161	338	0,6	0,4	0,7	0,3	0,6	0,3
074	San Luca	57	80	2	39	71	220	0,2	0,1	0,4	0,2	0,3	0,2
075	San Pietro di Caridà	77	115	2	20	97	326	0,3	0,2	0,4	0,1	0,3	0,3
076	San Procopio	24	46	2	12	35	89	0,1	0,1	0,4	0,1	0,1	0,1
077	San Roberto	62	101	1	17	73	181	0,3	0,2	0,2	0,1	0,3	0,2
078	Santa Cristina d'Aspromonte	36	135	1	17	43	153	0,2	0,3	0,2	0,1	0,2	0,1
079	Sant'Agata del Bianco	18	42	1	16	22	68	0,1	0,1	0,2	0,1	0,1	0,1
080	Sant'Alessio in Aspromonte	20	27	1	12	29	58	0,1	0,1	0,2	0,1	0,1	0,1
081	Sant'Eufemia d'Aspromonte	224	452	5	59	274	687	1,0	0,8	1,1	0,4	1,0	0,7
082	Sant'Illario dello Ionio	54	120	2	16	71	163	0,2	0,2	0,4	0,1	0,3	0,2
083	Santo Stefano in Aspromonte	92	211	1	47	108	405	0,4	0,4	0,2	0,3	0,4	0,4
084	Scido	49	83	1	14	56	127	0,2	0,2	0,2	0,1	0,2	0,1
085	Scilla	223	455	2	83	286	871	0,9	0,8	0,4	0,5	1,0	0,8
086	Seminara	188	276	1	48	225	431	0,8	0,5	0,2	0,3	0,8	0,4
087	Serrata	33	59	1	13	41	95	0,1	0,1	0,2	0,1	0,1	0,1
088	Siderno	884	1.994	8	585	999	3.446	3,8	3,7	1,8	3,7	3,6	3,3
089	Sinopoli	89	123	1	24	106	332	0,4	0,2	0,2	0,2	0,4	0,3
090	Staiti	12	13	1	9	17	33	0,1	..	0,2	0,1	0,1	..
091	Stignano	62	118	2	24	78	192	0,3	0,2	0,4	0,2	0,3	0,2
092	Stilo	72	195	2	59	93	402	0,3	0,4	0,4	0,4	0,3	0,4
093	Taurianova	727	1.215	17	1.233	860	2.708	3,1	2,3	3,7	7,8	3,1	2,6
094	Terranova Sappo Minulio	18	23	1	12	24	54	0,1	..	0,2	0,1	0,1	0,1
095	Varapodio	105	191	1	19	119	284	0,4	0,4	0,2	0,1	0,4	0,3
096	Villa San Giovanni	561	1.632	18	535	686	3.561	2,4	3,0	4,0	3,4	2,5	3,4
TOTALE		23.504	53.966	454	15.773	27.891	104.700	100,0	100,0	100,0	100,0	100,0	100,0
TIPO DI COMUNE													
- Comune capoluogo		6.402	19.330	143	5.921	7.728	42.210	27,2	35,8	31,5	37,5	27,7	40,3
- Altri comuni		17.102	34.636	311	9.852	20.163	62.490	72,8	64,2	68,5	62,5	72,3	59,7
TOTALE		23.504	53.966	454	15.773	27.891	104.700	100,0	100,0	100,0	100,0	100,0	100,0

Tavola 4.2 - Imprese, istituzioni, unità locali, addetti e popolazione residente per comune

COMUNI	UNITÀ LOCALI												Popola- zione resi- dente (a)	Addetti ogni 100 abitanti
	DELLE IMPRESE										TOTALE			
	IMPRESE		Istituzioni	TOTALE		DI CUI ARTIGIANE		DELLE ISTITUZIONI		TOTALE				
	Totale	Di cui arti- giane		N.	Addetti	N.	Addetti	N.	Addetti	N.	Addetti			
001 Africo	75	6	5	79	132	6	9	13	116	92	248	3.223	7,7	
002 Agnana Calabria	37	22	1	46	64	28	38	4	43	50	107	752	14,2	
003 Anoina	88	16	1	98	174	17	28	9	83	107	257	3.020	8,5	
004 Antonimina	42	8	1	45	63	9	10	8	39	53	102	1.532	6,7	
005 Ardore	237	79	2	254	506	83	168	23	166	277	672	5.037	13,3	
006 Bagaladi	69	22	2	76	119	23	32	11	71	87	190	1.437	13,2	
007 Bagnara Calabria	453	100	4	483	1.140	105	195	8	437	491	1.577	11.048	14,3	
008 Benestare	71	31	1	76	166	34	92	15	76	91	242	2.462	9,8	
009 Bianco	263	79	3	280	533	83	150	14	164	294	697	3.873	18,0	
010 Bivongi	75	22	1	76	128	22	37	4	64	80	192	1.776	10,8	
011 Bova	19	8	2	20	48	8	12	8	31	28	79	602	13,1	
012 Bovalino	548	127	7	594	1.178	137	249	42	539	636	1.717	8.307	20,7	
013 Bova Marina	232	80	5	247	468	82	137	21	223	268	691	4.371	15,8	
014 Brancaleone	203	35	2	212	381	35	52	9	210	221	591	4.014	14,7	
015 Bruzzano Zeffirio	57	13	1	60	93	13	18	9	64	69	157	1.842	8,5	
016 Calanna	40	5	1	43	84	5	11	7	42	50	126	1.446	8,7	
017 Camini	23	9	1	26	46	10	19	4	27	30	73	859	8,5	
018 Campo Calabro	111	28	3	118	364	29	56	10	190	128	554	3.801	14,6	
019 Candidoni	11	3	2	12	23	3	8	2	22	14	45	497	9,1	
020 Canolo	40	11	1	44	68	13	21	17	49	61	117	1.104	10,6	
021 Caraffa del Bianco	25	3	2	29	49	4	7	10	49	39	98	808	12,1	
022 Cardeto	49	22	1	52	94	23	44	12	80	64	174	2.825	6,2	
023 Careri	68	10	1	73	113	10	16	12	86	85	199	2.536	7,8	
024 Casignana	25	3	2	27	47	3	5	7	37	34	84	836	10,0	
025 Caulonia	328	76	2	358	708	78	125	45	311	403	1.019	8.259	12,3	
026 Ciminà	26	4	1	34	50	4	4	9	40	43	90	838	10,7	
027 Cinquefrondi	238	56	4	261	612	63	121	21	216	282	828	6.450	12,8	
028 Cittanova	450	150	3	472	864	154	286	32	596	504	1.460	10.540	13,9	
029 Condofuri	236	65	3	246	381	66	110	25	217	271	598	5.461	11,0	
030 Cosoleto	38	10	1	47	98	13	35	6	50	53	148	1.154	12,8	
031 Delianuova	174	57	4	194	471	60	106	15	188	209	659	3.718	17,7	
032 Feroleto della Chiesa	51	18	3	58	97	20	26	10	79	68	176	2.018	8,7	
033 Ferruzzano	28	3	1	31	46	3	5	4	26	35	72	916	7,9	
034 Fiumara	30	2	1	31	41	2	2	8	39	39	80	1.402	5,7	
035 Galatro	110	48	1	113	160	49	73	13	101	126	261	3.032	8,6	
036 Gerace	111	15	2	113	154	15	26	12	289	125	443	3.065	14,5	
037 Giffone	78	21	1	85	152	25	59	8	87	93	239	2.420	9,9	
038 Gioia Tauro	1.112	190	17	1.176	3.293	196	358	67	935	1.243	4.228	18.484	22,9	
039 Gioiosa Ionica	524	102	3	560	1.004	109	214	25	231	585	1.235	7.071	17,5	
040 Grotteria	249	54	1	285	483	68	129	26	121	311	604	4.096	14,7	
041 Laganadi	17	2	1	20	25	2	2	3	17	23	42	617	6,8	
042 Laureana di Borrello	249	52	1	264	485	53	92	24	224	288	709	6.442	11,0	
043 Locri	630	123	15	665	1.629	128	250	71	2.250	736	3.879	12.650	30,7	
044 Mammola	96	11	3	104	165	11	14	11	174	115	339	4.039	8,4	
045 Marina di Gioiosa Ionica	427	104	6	458	964	108	199	22	246	480	1.210	6.307	19,2	
046 Maropati	86	24	1	95	170	28	78	13	74	108	244	1.836	13,3	
047 Martone	27	7	1	32	50	7	7	5	28	37	78	737	10,6	
048 Melicuccà	56	5	1	59	142	5	6	8	44	67	186	1.214	15,3	
049 Melicucco	193	43	2	212	305	49	73	13	140	225	445	5.063	8,8	
050 Melito di Porto Salvo	522	128	6	591	1.207	141	258	52	889	643	2.096	10.727	19,5	
051 Molochio	140	28	3	146	240	29	39	12	96	158	336	3.078	10,9	
052 Monasterace	176	43	3	193	325	43	77	26	183	219	508	3.520	14,4	
053 Montebello Ionico	267	74	11	300	1.011	81	157	39	288	339	1.299	7.521	17,3	
054 Motta San Giovanni	250	53	1	282	627	61	148	17	250	299	877	6.592	13,3	
055 Oppido Mamertina	206	45	2	220	358	46	70	14	418	234	776	6.252	12,4	
056 Palizzi	125	38	8	134	248	40	68	13	107	147	355	3.085	11,5	
057 Palmi	912	208	27	966	2.027	216	324	84	1.766	1.050	3.793	19.116	19,8	
058 Pazzano	35	8	2	39	54	8	12	5	34	44	88	954	9,2	
059 Placanica	42	6	2	52	70	10	14	13	87	65	157	1.824	8,6	
060 Platì	88	7	2	94	163	7	8	21	159	115	322	3.840	8,4	

Tavola 4.2 segue - Imprese, istituzioni, unità locali, addetti e popolazione residente per comune

COMUNI	UNITÀ LOCALI													
	DELLE IMPRESE											Popolazione residente (a)	Addetti ogni 100 abitanti	
	IMPRESE		Istituzioni	TOTALE		DI CUI ARTIGIANE		DELLE ISTITUZIONI		TOTALE				
	Totale	Di cui artigiane		N.	Addetti	N.	Addetti	N.	Addetti	N.	Addetti			
061	Polistena	544	132	7	577	1.008	139	273	42	1.009	619	2.017	11.960	16,9
062	Portigliola	68	19	2	72	105	20	28	9	55	81	160	1.356	11,8
063	Reggio di Calabria	6.402	1.473	143	7.023	27.129	1.532	3.304	705	15.081	7.728	42.210	177.580	23,8
064	Riace	73	22	1	79	146	23	38	6	47	85	193	1.694	11,4
065	Rizziconi	257	57	2	281	618	60	112	20	106	301	724	7.479	9,7
066	Roccaforte del Greco	32	7	1	35	66	7	9	5	42	40	108	1.213	8,9
067	Roccella Ionica	297	74	10	338	997	78	112	29	907	367	1.904	7.121	26,7
068	Roghudi	13	1	1	16	41	1	1	6	21	22	62	1.530	4,1
069	Rosarno	477	145	5	511	1.326	150	297	26	431	537	1.757	13.191	13,3
070	Sarno	47	-	1	49	89	-	-	6	44	55	133	1.198	11,1
097	San Ferdinando	135	23	1	144	758	23	27	11	144	155	902	4.335	20,8
071	San Giorgio Morgeto	127	32	3	139	227	34	55	20	137	159	364	3.764	9,7
072	San Giovanni di Gerace	27	6	2	31	41	6	14	6	33	37	74	748	9,9
073	San Lorenzo	130	35	3	148	246	35	66	13	92	161	338	3.934	8,6
074	San Luca	57	6	2	59	91	7	10	12	129	71	220	4.413	5,0
075	San Pietro di Caridà	77	20	2	87	276	21	36	10	50	97	326	1.980	16,5
076	San Procopio	24	9	2	27	49	9	9	8	40	35	89	708	12,6
077	San Roberto	62	19	1	64	106	19	27	9	75	73	181	2.688	6,8
078	Santa Cristina d'Aspromonte	36	9	1	38	114	9	27	5	39	43	153	1.168	13,1
079	Sant'Agata del Bianco	18	5	1	18	42	5	10	4	26	22	68	724	9,4
080	Sant'Alessio in Aspromonte	20	6	1	25	38	7	9	4	20	29	58	552	10,5
081	Sant'Eufemia d'Aspromonte	224	77	5	251	485	84	161	23	202	274	687	4.184	16,4
082	Sant'Illario dello Ionio	54	10	2	58	126	10	15	13	37	71	163	1.565	10,4
083	Santo Stefano in Aspromonte	92	32	1	100	251	32	90	8	154	108	405	1.472	27,5
084	Scido	49	8	1	51	88	8	25	5	39	56	127	1.152	11,0
085	Scilla	223	69	2	259	509	80	136	27	362	286	871	5.555	15,7
086	Seminara	188	47	1	207	297	50	76	18	134	225	431	3.965	10,9
087	Serrata	33	11	1	36	64	12	22	5	31	41	95	1.183	8,0
088	Siderno	884	235	8	938	2.256	240	440	61	1.190	999	3.446	16.274	21,2
089	Sinopoli	89	18	1	96	141	19	24	10	191	106	332	2.535	13,1
090	Staiti	12	3	1	13	16	3	3	4	17	17	33	516	6,4
091	Stignano	62	14	2	68	136	14	34	10	56	78	192	1.645	11,7
092	Stilo	72	18	2	81	263	18	32	12	139	93	402	3.139	12,8
093	Taurianova	727	152	17	778	1.312	163	256	82	1.396	860	2.708	16.056	16,9
094	Terranova Sappo Minulio	18	1	1	21	29	1	4	3	25	24	54	545	9,9
095	Varapodio	105	42	1	114	206	43	69	5	78	119	284	2.460	11,5
096	Villa San Giovanni	561	189	18	628	2.676	197	351	58	885	686	3.561	12.785	27,9
TOTALE	23.504	5.648	454	25.520	67.328	5.942	11.191	2.371	37.372	27.891	104.700	576.693	18,2	
DATI ASSOLUTI														
- Comune capoluogo	6.402	1.473	143	7.023	27.129	1.532	3.304	705	15.081	7.728	42.210	177.580		
- Altri comuni	17.102	4.175	311	18.497	40.199	4.410	7.887	1.666	22.291	20.163	62.490	399.113		
TOTALE	23.504	5.648	454	25.520	67.328	5.942	11.191	2.371	37.372	27.891	104.700	576.693		
COMPOSIZIONE PERCENTUALE														
- Comune capoluogo	27,2	26,1	31,5	27,5	40,3	25,8	29,5	29,7	40,4	27,7	40,3	30,8		
- Altri comuni	72,8	73,9	68,5	72,5	59,7	74,2	70,5	70,3	59,6	72,3	59,7	69,2		
TOTALE	100,0	100,0	100,0	100,0	100,0	100,0	100,0	100,0	100,0	100,0	100,0	100,0		

(a) Cfr: Istat "13 Censimento generale della popolazione - 20 ottobre 1991 - Popolazione legale", 1993

Tavola 4.3 - Addetti alle unità locali delle imprese e delle istituzioni distinti tra indipendenti e dipendenti, per sesso e per comune

COMUNI	DIPENDENTI									M/MFx100
	INDIPENDENTI		DALLE IMPRESE		DALLE ISTITUZIONI		ADDETTI			
	MF	M	MF	M	MF	M	MF	M		
001 Africo	99	58	33	19	116	48	248	125	50,4	
002 Agnana Calabria	51	34	13	11	43	23	107	68	63,6	
003 Anoaia	108	84	66	58	83	46	257	188	73,2	
004 Antonimina	44	22	19	7	39	18	102	47	46,1	
005 Ardore	309	216	197	166	166	76	672	458	68,2	
006 Bagaladi	78	55	41	40	71	32	190	127	66,8	
007 Bagnara Calabria	607	418	533	456	437	186	1.577	1.060	67,2	
008 Benestare	93	78	73	40	76	36	242	154	63,6	
009 Bianco	344	268	189	165	164	93	697	526	75,5	
010 Bivongi	97	76	31	25	64	32	192	133	69,3	
011 Bova	32	26	16	15	31	18	79	59	74,7	
012 Bovalino	781	604	397	332	539	339	1.717	1.275	74,3	
013 Bova Marina	308	225	160	124	223	100	691	449	65,0	
014 Brancaleone	271	167	110	81	210	80	591	328	55,5	
015 Bruzzano Zeffirio	70	40	23	19	64	43	157	102	65,0	
016 Calanna	46	31	38	34	42	24	126	89	70,6	
017 Camini	35	28	11	10	27	21	73	59	80,8	
018 Campo Calabro	140	86	224	191	190	53	554	330	59,6	
019 Candidoni	13	10	10	9	22	21	45	40	88,9	
020 Canolo	50	37	18	17	49	27	117	81	69,2	
021 Caraffa del Bianco	35	24	14	11	49	25	98	60	61,2	
022 Cardeto	78	45	16	15	80	34	174	94	54,0	
023 Careri	101	62	12	7	86	34	199	103	51,8	
024 Casignana	37	24	10	8	37	23	84	55	65,5	
025 Caulonia	437	344	271	234	311	163	1.019	741	72,7	
026 Ciminà	41	21	9	7	40	25	90	53	58,9	
027 Cinquefrondi	340	267	272	166	216	112	828	545	65,8	
028 Cittanova	605	456	259	212	596	369	1.460	1.037	71,0	
029 Condofuri	286	207	95	82	217	62	598	351	58,7	
030 Cosoleto	54	42	44	34	50	26	148	102	68,9	
031 Delianuova	246	197	225	212	188	84	659	493	74,8	
032 Feroleto della Chiesa	71	53	26	15	79	37	176	105	59,7	
033 Ferruzzano	36	32	10	8	26	19	72	59	81,9	
034 Fiumara	30	16	11	8	39	20	80	44	55,0	
035 Galatro	142	116	18	12	101	51	261	179	68,6	
036 Gerace	135	97	19	15	289	132	443	244	55,1	
037 Giffone	108	75	44	32	87	50	239	157	65,7	
038 Gioia Tauro	1.506	1.132	1.787	1.532	935	495	4.228	3.159	74,7	
039 Gioiosa Ionica	716	567	288	219	231	105	1.235	891	72,1	
040 Grotteria	349	275	134	118	121	62	604	455	75,3	
041 Laganadi	22	16	3	1	17	11	42	28	66,7	
042 Laureana di Borrello	374	283	111	91	224	119	709	493	69,5	
043 Locri	838	626	791	652	2.250	1.491	3.879	2.769	71,4	
044 Mammola	128	83	37	33	174	80	339	196	57,8	
045 Marina di Gioiosa Ionica	610	443	354	285	246	71	1.210	799	66,0	
046 Maropati	120	98	50	49	74	38	244	185	75,8	
047 Martone	35	24	15	14	28	17	78	55	70,5	
048 Melicuccà	70	52	72	71	44	24	186	147	79,0	
049 Melicucco	231	192	74	52	140	74	445	318	71,5	
050 Melito di Porto Salvo	746	564	461	367	889	465	2.096	1.396	66,6	
051 Molochio	178	132	62	34	96	53	336	219	65,2	
052 Monasterace	232	152	93	72	183	88	508	312	61,4	
053 Montebello Ionico	369	266	642	614	288	143	1.299	1.023	78,8	
054 Motta San Giovanni	338	218	289	265	250	83	877	566	64,5	
055 Oppido Mamertina	267	198	91	73	418	244	776	515	66,4	
056 Palizzi	198	132	50	35	107	63	355	230	64,8	
057 Palmi	1.180	868	847	717	1.766	1.056	3.793	2.641	69,6	
058 Pazzano	44	36	10	9	34	23	88	68	77,3	
059 Placanica	60	44	10	9	87	42	157	95	60,5	
060 Platì	97	73	66	59	159	66	322	198	61,5	

Tavola 4.3 segue - Addetti alle unità locali delle imprese e delle istituzioni distinti tra indipendenti e dipendenti, per sesso e per comune

COMUNI	DIPENDENTI									M/MFx100
	INDIPENDENTI		DALLE IMPRESE		DALLE ISTITUZIONI		ADDETTI			
	MF	M	MF	M	MF	M	MF	M		
061 Polistena	676	531	332	268	1.009	613	2.017	1.412	70,0	
062 Portigliola	82	64	23	21	55	25	160	110	68,8	
063 Reggio di Calabria	9.314	6.243	17.815	13.555	15.081	8.148	42.210	27.946	66,2	
064 Riace	109	68	37	32	47	26	193	126	65,3	
065 Rizziconi	356	269	262	194	106	55	724	518	71,5	
066 Roccaforte del Greco	47	23	19	18	42	22	108	63	58,3	
067 Roccella Ionica	400	288	597	506	907	731	1.904	1.525	80,1	
068 Roghudi	14	11	27	27	21	10	62	48	77,4	
069 Rosarno	689	534	637	529	431	202	1.757	1.265	72,0	
070 Samo	83	60	6	4	44	26	133	90	67,7	
097 San Ferdinando	207	162	551	520	144	80	902	762	84,5	
071 San Giorgio Morgeto	167	131	60	56	137	72	364	259	71,2	
072 San Giovanni di Gerace	38	19	3	2	33	19	74	40	54,1	
073 San Lorenzo	179	120	67	53	92	39	338	212	62,7	
074 San Luca	66	36	25	21	129	59	220	116	52,7	
075 San Pietro di Caridà	104	81	172	166	50	26	326	273	83,7	
076 San Procopio	37	26	12	10	40	20	89	56	62,9	
077 San Roberto	77	53	29	25	75	33	181	111	61,3	
078 Santa Cristina d'Aspromonte	39	28	75	49	39	15	153	92	60,1	
079 Sant'Agata del Bianco	34	33	8	6	26	12	68	51	75,0	
080 Sant'Alessio in Aspromonte	25	20	13	9	20	10	58	39	67,2	
081 Sant'Eufemia d'Aspromonte	327	219	158	133	202	111	687	463	67,4	
082 Sant'Illario dello Ionio	78	53	48	45	37	17	163	115	70,6	
083 Santo Stefano in Aspromonte	111	82	140	131	154	68	405	281	69,4	
084 Scido	63	50	25	22	39	24	127	96	75,6	
085 Scilla	315	215	194	175	362	190	871	580	66,6	
086 Seminara	228	180	69	62	134	70	431	312	72,4	
087 Serrata	43	33	21	20	31	23	95	76	80,0	
088 Siderno	1.220	935	1.036	843	1.190	703	3.446	2.481	72,0	
089 Sinopoli	113	83	28	21	191	73	332	177	53,3	
090 Staiti	13	8	3	2	17	11	33	21	63,6	
091 Stignano	81	59	55	47	56	24	192	130	67,7	
092 Stilo	105	79	158	153	139	65	402	297	73,9	
093 Taurianova	939	783	373	289	1.396	791	2.708	1.863	68,8	
094 Terranova Sappo Minulio	25	16	4	4	25	15	54	35	64,8	
095 Varapodio	155	108	51	48	78	52	284	208	73,2	
096 Villa San Giovanni	744	513	1.932	1.669	885	425	3.561	2.607	73,2	
TOTALE	32.369	23.331	34.959	28.003	37.372	20.400	104.700	71.734	68,5	
TIPO DI COMUNE										
- Comune capoluogo	9.314	6.243	17.815	13.555	15.081	8.148	42.210	27.946	66,2	
- Altri comuni	23.055	17.088	17.144	14.448	22.291	12.252	62.490	43.788	70,1	
TOTALE	32.369	23.331	34.959	28.003	37.372	20.400	104.700	71.734	68,5	

Tavola 4.4 - Addetti alle unità locali delle imprese e delle istituzioni per comune

COMUNI	DATI ASSOLUTI				COMPOSIZIONE PERCENTUALE				Popolazione residente (a)	Addetti ogni 100 abitanti
	DIPENDENTI			Totale ad-detti	DIPENDENTI			Totale ad-detti		
	Indipendenti	Dalle unità locali delle imprese	Dalle unità locali delle istituzioni		Indipendenti	Dalle unità locali delle imprese	Dalle unità locali delle istituzioni			
001 Africo	99	33	116	248	0,3	0,1	0,3	0,2	3.223	7,7
002 Agnana Calabria	51	13	43	107	0,2	..	0,1	0,1	752	14,2
003 Anoa	108	66	83	257	0,3	0,2	0,2	0,2	3.020	8,5
004 Antonimina	44	19	39	102	0,1	0,1	0,1	0,1	1.532	6,7
005 Ardore	309	197	166	672	1,0	0,6	0,4	0,6	5.037	13,3
006 Bagaladi	78	41	71	190	0,2	0,1	0,2	0,2	1.437	13,2
007 Bagnara Calabria	607	533	437	1.577	1,9	1,5	1,2	1,5	11.048	14,3
008 Benestare	93	73	76	242	0,3	0,2	0,2	0,2	2.462	9,8
009 Bianco	344	189	164	697	1,1	0,5	0,4	0,7	3.873	18,0
010 Bivongi	97	31	64	192	0,3	0,1	0,2	0,2	1.776	10,8
011 Bova	32	16	31	79	0,1	..	0,1	0,1	602	13,1
012 Bovalino	781	397	539	1.717	2,4	1,1	1,4	1,6	8.307	20,7
013 Bova Marina	308	160	223	691	1,0	0,5	0,6	0,7	4.371	15,8
014 Brancaleone	271	110	210	591	0,8	0,3	0,6	0,6	4.014	14,7
015 Bruzzano Zeffirio	70	23	64	157	0,2	0,1	0,2	0,1	1.842	8,5
016 Calanna	46	38	42	126	0,1	0,1	0,1	0,1	1.446	8,7
017 Camini	35	11	27	73	0,1	..	0,1	0,1	859	8,5
018 Campo Calabro	140	224	190	554	0,4	0,6	0,5	0,5	3.801	14,6
019 Candidoni	13	10	22	45	0,1	..	497	9,1
020 Canolo	50	18	49	117	0,2	0,1	0,1	0,1	1.104	10,6
021 Caraffa del Bianco	35	14	49	98	0,1	..	0,1	0,1	808	12,1
022 Cardeto	78	16	80	174	0,2	..	0,2	0,2	2.825	6,2
023 Careri	101	12	86	199	0,3	..	0,2	0,2	2.536	7,8
024 Casignana	37	10	37	84	0,1	..	0,1	0,1	836	10,0
025 Caulonia	437	271	311	1.019	1,4	0,8	0,8	1,0	8.259	12,3
026 Ciminà	41	9	40	90	0,1	..	0,1	0,1	838	10,7
027 Cinquefrondi	340	272	216	828	1,1	0,8	0,6	0,8	6.450	12,8
028 Cittanova	605	259	596	1.460	1,9	0,7	1,6	1,4	10.540	13,9
029 Condofuri	286	95	217	598	0,9	0,3	0,6	0,6	5.461	11,0
030 Cosoleto	54	44	50	148	0,2	0,1	0,1	0,1	1.154	12,8
031 Delianuova	246	225	188	659	0,8	0,6	0,5	0,6	3.718	17,7
032 Feroleto della Chiesa	71	26	79	176	0,2	0,1	0,2	0,2	2.018	8,7
033 Ferruzzano	36	10	26	72	0,1	..	0,1	0,1	916	7,9
034 Fiumara	30	11	39	80	0,1	..	0,1	0,1	1.402	5,7
035 Galatro	142	18	101	261	0,4	0,1	0,3	0,2	3.032	8,6
036 Gerace	135	19	289	443	0,4	0,1	0,8	0,4	3.065	14,5
037 Giffone	108	44	87	239	0,3	0,1	0,2	0,2	2.420	9,9
038 Gioia Tauro	1.506	1.787	935	4.228	4,7	5,1	2,5	4,0	18.484	22,9
039 Gioiosa Ionica	716	288	231	1.235	2,2	0,8	0,6	1,2	7.071	17,5
040 Grotteria	349	134	121	604	1,1	0,4	0,3	0,6	4.096	14,7
041 Laganadi	22	3	17	42	0,1	617	6,8
042 Laureana di Borrello	374	111	224	709	1,2	0,3	0,6	0,7	6.442	11,0
043 Locri	838	791	2.250	3.879	2,6	2,3	6,0	3,7	12.650	30,7
044 Mammola	128	37	174	339	0,4	0,1	0,5	0,3	4.039	8,4
045 Marina di Gioiosa Ionica	610	354	246	1.210	1,9	1,0	0,7	1,2	6.307	19,2
046 Maropati	120	50	74	244	0,4	0,1	0,2	0,2	1.836	13,3
047 Martone	35	15	28	78	0,1	..	0,1	0,1	737	10,6
048 Melicuccà	70	72	44	186	0,2	0,2	0,1	0,2	1.214	15,3
049 Melicucco	231	74	140	445	0,7	0,2	0,4	0,4	5.063	8,8
050 Melito di Porto Salvo	746	461	889	2.096	2,3	1,3	2,4	2,0	10.727	19,5
051 Molochio	178	62	96	336	0,5	0,2	0,3	0,3	3.078	10,9
052 Monasterace	232	93	183	508	0,7	0,3	0,5	0,5	3.520	14,4
053 Montebello Ionico	369	642	288	1.299	1,1	1,8	0,8	1,2	7.521	17,3
054 Motta San Giovanni	338	289	250	877	1,0	0,8	0,7	0,8	6.592	13,3
055 Oppido Mamertina	267	91	418	776	0,8	0,3	1,1	0,7	6.252	12,4
056 Palizzi	198	50	107	355	0,6	0,1	0,3	0,3	3.085	11,5
057 Palmi	1.180	847	1.766	3.793	3,6	2,4	4,7	3,6	19.116	19,8
058 Pazzano	44	10	34	88	0,1	..	0,1	0,1	954	9,2
059 Placanica	60	10	87	157	0,2	..	0,2	0,1	1.824	8,6
060 Platì	97	66	159	322	0,3	0,2	0,4	0,3	3.840	8,4

Tavola 4.4 segue - Addetti alle unità locali delle imprese e delle istituzioni per comune

COMUNI	DATI ASSOLUTI				COMPOSIZIONE PERCENTUALE				Popolazione residente (a)	Addetti ogni 100 abitanti	
	DIPENDENTI			Totale addetti	DIPENDENTI			Totale addetti			
	Indipendenti	Dalle unità locali delle imprese	Dalle unità locali delle istituzioni		Indipendenti	Dalle unità locali delle imprese	Dalle unità locali delle istituzioni				
061	Polistena	676	332	1.009	2.017	2,1	0,9	2,7	1,9	11.960	16,9
062	Portigliola	82	23	55	160	0,3	0,1	0,1	0,2	1.356	11,8
063	Reggio di Calabria	9.314	17.815	15.081	42.210	28,8	51,0	40,4	40,3	177.580	23,8
064	Riace	109	37	47	193	0,3	0,1	0,1	0,2	1.694	11,4
065	Rizziconi	356	262	106	724	1,1	0,7	0,3	0,7	7.479	9,7
066	Roccaforte del Greco	47	19	42	108	0,1	0,1	0,1	0,1	1.213	8,9
067	Roccella Ionica	400	597	907	1.904	1,2	1,7	2,4	1,8	7.121	26,7
068	Roghudi	14	27	21	62	..	0,1	0,1	0,1	1.530	4,1
069	Rosarno	689	637	431	1.757	2,1	1,8	1,2	1,7	13.191	13,3
070	Samo	83	6	44	133	0,3	..	0,1	0,1	1.198	11,1
097	San Ferdinando	207	551	144	902	0,6	1,6	0,4	0,9	4.335	20,8
071	San Giorgio Morgeto	167	60	137	364	0,5	0,2	0,4	0,3	3.764	9,7
072	San Giovanni di Gerace	38	3	33	74	0,1	..	0,1	0,1	748	9,9
073	San Lorenzo	179	67	92	338	0,6	0,2	0,2	0,3	3.934	8,6
074	San Luca	66	25	129	220	0,2	0,1	0,3	0,2	4.413	5,0
075	San Pietro di Caridà	104	172	50	326	0,3	0,5	0,1	0,3	1.980	16,5
076	San Procopio	37	12	40	89	0,1	..	0,1	0,1	708	12,6
077	San Roberto	77	29	75	181	0,2	0,1	0,2	0,2	2.668	6,8
078	Santa Cristina d'Aspromonte	39	75	39	153	0,1	0,2	0,1	0,1	1.168	13,1
079	Sant'Agata del Bianco	34	8	26	68	0,1	..	0,1	0,1	724	9,4
080	Sant'Alessio in Aspromonte	25	13	20	58	0,1	..	0,1	0,1	552	10,5
081	Sant'Eufemia d'Aspromonte	327	158	202	687	1,0	0,5	0,5	0,7	4.184	16,4
082	Sant'Illario dello Ionio	78	48	37	163	0,2	0,1	0,1	0,2	1.565	10,4
083	Santo Stefano in Aspromonte	111	140	154	405	0,3	0,4	0,4	0,4	1.472	27,5
084	Scido	63	25	39	127	0,2	0,1	0,1	0,1	1.152	11,0
085	Scilla	315	194	362	871	1,0	0,6	1,0	0,8	5.555	15,7
086	Seminara	228	69	134	431	0,7	0,2	0,4	0,4	3.965	10,9
087	Serrata	43	21	31	95	0,1	0,1	0,1	0,1	1.183	8,0
088	Siderno	1.220	1.036	1.190	3.446	3,8	3,0	3,2	3,3	16.274	21,2
089	Sinopoli	113	28	191	332	0,3	0,1	0,5	0,3	2.535	13,1
090	Staiti	13	3	17	33	516	6,4
091	Stignano	81	55	56	192	0,3	0,2	0,1	0,2	1.645	11,7
092	Stilo	105	158	139	402	0,3	0,5	0,4	0,4	3.139	12,8
093	Taurianova	939	373	1.396	2.708	2,9	1,1	3,7	2,6	16.056	16,9
094	Terranova Sappo Minulio	25	4	25	54	0,1	..	0,1	0,1	545	9,9
095	Varapodio	155	51	78	284	0,5	0,1	0,2	0,3	2.460	11,5
096	Villa San Giovanni	744	1.932	885	3.561	2,3	5,5	2,4	3,4	12.785	27,9
TOTALE		32.369	34.959	37.372	104.700	100,0	100,0	100,0	100,0	576.693	18,2
TIPO DI COMUNE											
- Comune capoluogo		9.314	17.815	15.081	42.210	28,8	51,0	40,4	40,3	177.580	23,8
- Altri comuni		23.055	17.144	22.291	62.490	71,2	49,0	59,6	59,7	399.113	15,7
TOTALE		32.369	34.959	37.372	104.700	100,0	100,0	100,0	100,0	576.693	18,2

(a) Cfr: Istat "13 Censimento generale della popolazione - 20 ottobre 1991 - Popolazione legale", 1993

Appendice

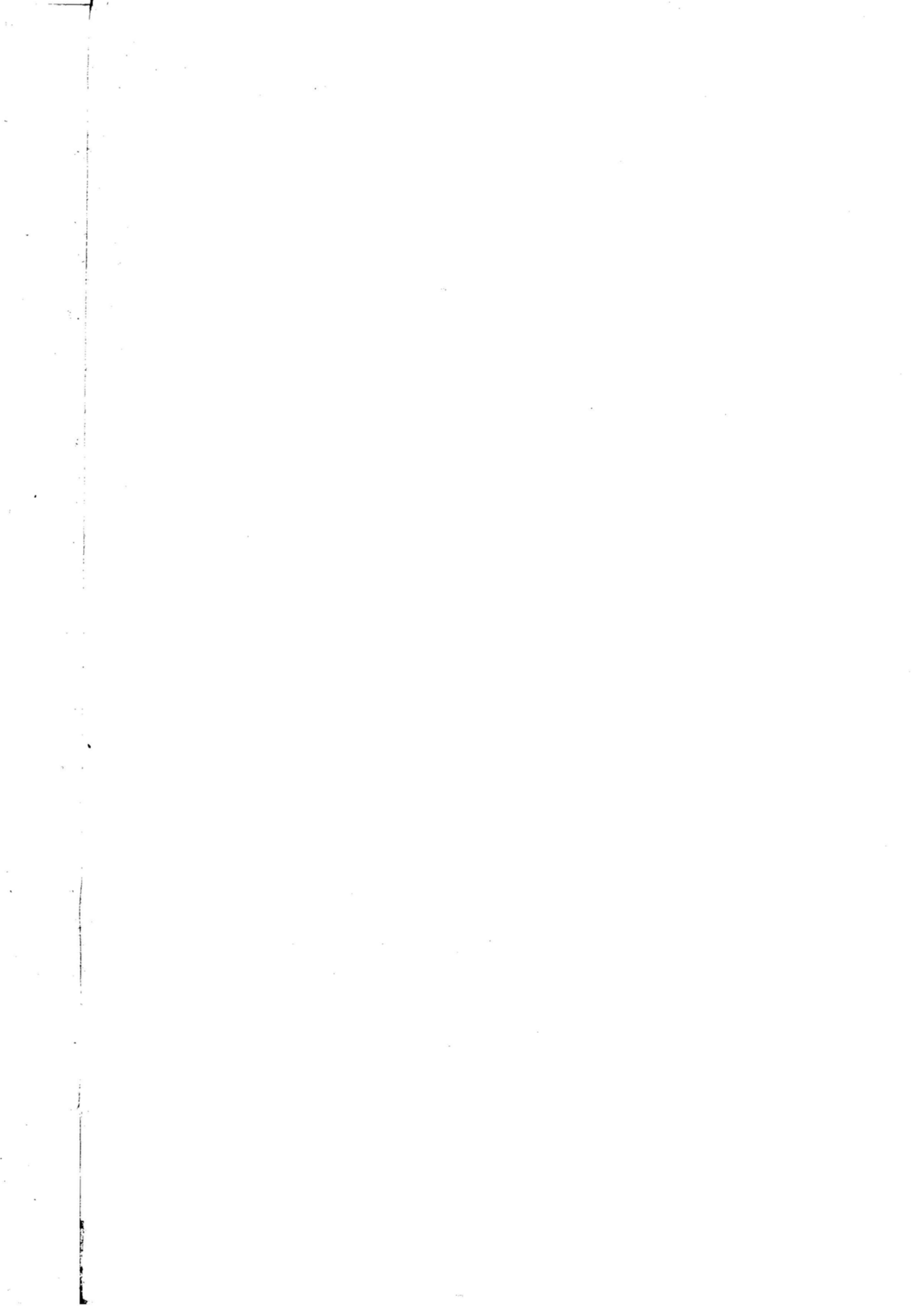

A – SCHEMI DELLE TAVOLE DISPONIBILI
(dietro richiesta)

DATI PROVINCIALI

Le imprese

Tavola 1 - Imprese, unità locali dipendenti e addetti alle imprese per classe di addetti e sezione di attività economica

ATTIVITÀ ECONOMICHE DELLE IMPRESE	CLASSI DI ADDETTI ALLE IMPRESE									
	1 - 5	6 - 9	10 - 19	20 - 49	50 - 99	100 - 199	200 - 499	500 - 999	1000 e più	Totale
	IMPRESE									
	UNITÀ LOCALI DIPENDENTI									
	ADDETTI ALLE IMPRESE									

Tavola 2 - Imprese e unità locali dipendenti secondo la diffusione territoriale per sezione, sottosezione, divisione e gruppo di attività economica, classe di addetti e forma giuridica dell'impresa

ATTIVITÀ ECONOMICHE CLASSI DI ADDETTI FORME GIURIDICHE	IMPRESE PLURILocalizzate										
	TOTALE		IMPRESE UNILocalizzate		UNITÀ LOCALI DIPENDENTI						
					IN PROVINCIA			FUORI PROVINCIA			
	Imprese	Addetti	N.	Addetti	N.	Addetti	Totale	N.	Addetti	N.	Addetti

Tavola 3 - Imprese e addetti secondo il numero di attività economiche esercitate per sezione, sottosezione, divisione e gruppo di attività economica principale, classe di addetti e tipo di comune

ATTIVITÀ ECONOMICHE CLASSI DI ADDETTI TIPO DI COMUNE	IMPRESE CHE ESERCITANO DUE O PIÙ ATTIVITÀ									
	IMPRESE CHE ESERCITANO UNA SOLA ATTIVITÀ		NELLA STESSA SEZIONE DI ATTIVITÀ		IN ALTRA SEZIONE DI ATTIVITÀ		TOTALE		TOTALE	
			N.	Addetti	N.	Addetti	N.	Addetti	N.	Addetti

Tavola 4 - Imprese e addetti per diffusione internazionale, sezione, sottosezione, divisione e gruppo di attività economica, classe di addetti e tipo di comune

ATTIVITÀ ECONOMICHE CLASSI DI ADDETTI TIPO DI COMUNE	IMPRESE CON UFFICI, STABILIMENTI, DEPOSITI											
	ALL'ESTERO											
	SOLO IN PAESI CEE		SOLO IN ALTRI PAESI		IN PAESI CEE E ALTRI PAESI		TOTALE		SOLO IN ITALIA		TOTALE	
	N.	Addetti	N.	Addetti	N.	Addetti	N.	Addetti	N.	Addetti	N.	Addetti

Tavola 5 - Imprese con attività di importazione ed esportazione secondo l'area geografica di origine/destinazione dei prodotti per sezione, sottosezione, divisione e gruppo di attività economica, classe di addetti e tipo di comune

ATTIVITÀ ECONOMICHE CLASSI DI ADDETTI TIPO DI COMUNE	IMPRESSE IMPORTATRICI ED ESPORTATRICI				IMPRESSE IMPORTATRICI			IMPRESSE ESPORTATRICI			
	Totale	Importatrici ed esporta- trici	Solo importatrici	Solo esportatrici	Da Paesi CEE ed altri	Solo da Paesi CEE	Solo da altri Paesi	Totale	In Paesi CEE ed altri	Solo in Paesi CEE	Solo in altri Paesi

Tavola 6 - Imprese artigiane per classe di addetti, sezione, sottosezione, divisione, gruppo di attività economica e tipo di comune

ATTIVITÀ ECONOMICHE TIPO DI COMUNE	CLASSI DI ADDETTI							Totale im- prese arti- giane	Totale im- prese	% imprese artigiane sul totale im- prese
	1	2	3	4	5	6 - 9	10 e più			

Tavola 7 - Addetti alle imprese artigiane per classe di addetti e sezione, sottosezione, divisione e gruppo di attività economica

ATTIVITÀ ECONOMICHE	CLASSI DI ADDETTI							Totale ad- detti alle im- prese arti- giane	Totale ad- detti	% addetti im- prese arti- giane sul to- tale addetti imprese
	1	2	3	4	5	6 - 9	10 e più			

Le istituzioni

Tavola 8 - Istituzioni e unità locali dipendenti secondo la diffusione territoriale per forma istituzionale e tipo di comune

FORME ISTITUZIONALI TIPO DI COMUNE	ISTITUZIONI A DIFFUSIONE									
	COMUNALE		PROVINCIALE		REGIONALE		NAZIONALE		TOTALE	
	DI CUI PLURILocalizzate									
	Istituzioni	Unità locali	Istituzioni	Unità locali	Istituzioni	Unità locali	Istituzioni	Unità locali	Istituzioni	Unità locali

Tavola 9 - Istituzioni e addetti secondo il numero di unità locali per forma istituzionale e tipo di comune

FORME ISTITUZIONALI TIPO DI COMUNE	ISTITUZIONI PLURILocalizzate CON UNITÀ LOCALI											
	ISTITUZIONI L'UNILocalizzate		2		3		4		5 E PIÙ		TOTALE	
	N.	Addetti	N.	Addetti	N.	Addetti	N.	Addetti	N.	Addetti	N.	Addetti

Tavola 10 - Istituzioni e addetti che utilizzano attrezzature informatiche, beni capitali in leasing, che sono consorziate o associate con altre strutture (imprese o istituzioni) per forma istituzionale e tipo di comune

FORME ISTITUZIONALI TIPO DI COMUNE	TOTALE		CON UTILIZZO DI ATTREZZATURE INFORMATICHE		CON UTILIZZO DI BENI CAPITALI IN LEASING		CONSORZIATE O ASSOCIATE TEMPORANEAMENTE	
	N.	Addetti	N.	Addetti	N.	Addetti	N.	Addetti

Le unità locali

Tavola 11 - Unità locali delle imprese e delle istituzioni per classe di addetti, sezione, sottosezione, divisione, gruppo di attività economica e tipo di comune

ATTIVITÀ ECONOMICHE TIPO DI COMUNE	CLASSI DI ADDETTI										Unità locali senza addetti	Totale
	1	2	3 - 5	6 - 9	10 - 19	20 - 49	50 - 99	100 - 199	200 - 499	500 - 999		

Tavola 12 - Addetti alle unità locali delle imprese e delle istituzioni per classe di addetti, sezione, sottosezione, divisione, gruppo di attività economica e tipo di comune

ATTIVITÀ ECONOMICHE TIPO DI COMUNE	CLASSI DI ADDETTI										Totale
	1	2	3 - 5	6 - 9	10 - 19	20 - 49	50 - 99	100 - 199	200 - 499	500 - 999	

Tavola 13 - Unità locali delle imprese e delle istituzioni per tipo di unità locale, sezione, sottosezione, divisione e gruppo di attività economica, classe di addetti e tipo di comune

ATTIVITÀ ECONOMICHE CLASSI DI ADDETTI TIPO DI COMUNE	UNITÀ LOCALI									Totale
	OPERATIVE DELLE			AMMINISTRATIVO/GESTIONALI DELLE			TOTALE			
	Imprese	Istituzioni	Totale	Imprese	Istituzioni	Totale	Imprese	Istituzioni	Totale	

Tavola 14 - Addetti alle unità locali delle imprese e delle istituzioni per tipo di unità locale, sezione, sottosezione, divisione e gruppo di attività economica, classe di addetti e tipo di comune

ATTIVITÀ ECONOMICHE CLASSI DI ADDETTI TIPO DI COMUNE	ADDETTI ALLE UNITÀ LOCALI									Totale
	OPERATIVE DELLE			AMMINISTRATIVO/GESTIONALI DELLE			TOTALE			
	Imprese	Istituzioni	Totale	Imprese	Istituzioni	Totale	Imprese	Istituzioni	Totale	

Tavola 15 - Unità locali dipendenti da imprese e istituzioni plurilocalizzate e relativi addetti secondo la provincia della sede d'impresa o d'istituzione

PROVINCE SEDI DI IMPRESA O DI ISTITUZIONE	UNITÀ LOCALI DELLE IMPRESE						UNITÀ LOCALI DELLE ISTITUZIONI		TOTALE	
	INDUSTRIALI		DEI SERVIZI		TOTALE		N.	Addetti	N.	Addetti
	N.	Addetti	N.	Addetti	N.	Addetti				

Tavola 16 - Unità locali delle imprese e delle istituzioni e relativi addetti per classe di superficie coperta, sezione, sottosezione, divisione e gruppo di attività economica, classe di addetti e tipo di comune

ATTIVITÀ ECONOMICHE CLASSI DI ADDETTI TIPO DI COMUNE	CLASSI DI SUPERFICIE COPERTA (mq)										UNITÀ LOCALI CON SUPERFICIE NON INDICATA	
	1 - 50		51 - 100		101 - 200		201 - 500		501 E PIÙ		N.	Addetti
	N.	Addetti	N.	Addetti	N.	Addetti	N.	Addetti	N.	Addetti		

Tavola 17 - Unità locali delle imprese e delle istituzioni e relativa superficie coperta per classe di superficie, sezione, sottosezione, divisione e gruppo di attività economica, classe di addetti e tipo di comune

ATTIVITÀ ECONOMICHE CLASSI DI ADDETTI TIPO DI COMUNE	CLASSI DI SUPERFICIE COPERTA (mq)										TOTALE		Unità locali con super- ficie non indicata
	1 - 50		51 - 100		101 - 200		201 - 500		501 E PIÙ		N.	Superficie	
	N.	Superficie	N.	Superficie	N.	Superficie	N.	Superficie	N.	Superficie			

Tavola 18 - Unità locali delle imprese e delle istituzioni e relativi addetti per classe di superficie non coperta, sezione, sottosezione, divisione e gruppo di attività economica, classe di addetti e tipo di comune

ATTIVITÀ ECONOMICHE CLASSI DI ADDETTI TIPO DI COMUNE	CLASSI DI SUPERFICIE NON COPERTA (mq)										UNITÀ LOCALI CON SUPERFICIE NON INDICATA	
	1 - 50		51 - 100		101 - 200		201 - 500		501 E PIÙ		N.	Addetti
	N.	Addetti	N.	Addetti	N.	Addetti	N.	Addetti	N.	Addetti		

Tavola 19 - Unità locali delle imprese e delle istituzioni e relativa superficie non coperta per classe di superficie, sezione, sottosezione, divisione e gruppo di attività economica, classe di addetti e tipo di comune

ATTIVITÀ ECONOMICHE CLASSI DI ADDETTI TIPO DI COMUNE	CLASSI DI SUPERFICIE NON COPERTA (mq)										TOTALE		Unità locali con super- ficie non indicata
	1 - 50		51 - 100		101 - 200		201 - 500		501 E PIÙ		N.	Superficie	
	N.	Superficie	N.	Superficie	N.	Superficie	N.	Superficie	N.	Superficie			

Tavola 20 - Mezzi di trasporto in dotazione alle unità locali delle imprese e delle istituzioni per tipo, sezione, sottosezione, divisione e gruppo di attività economica, classe di addetti e tipo di comune

ATTIVITÀ ECONOMICHE CLASSI DI ADDETTI TIPO DI COMUNE	MOTOVEICOLI		AUTOVEETTURE		AUTOBUS		AUTOCARRI		RIMORCHI SEMIRI- MORCHI E MOTRICI		AUTOVEICOLI PER USI SPECIALI O PER TRASPORTI SPECIFICI		Unità locali con mezzi di trasporto non indicati
	Unità locali	N.	Unità locali	N.	Unità locali	N.	Unità locali	N.	Unità locali	N.	Unità locali	N.	

Tavola 21 - Addetti alle unità locali delle imprese e delle istituzioni per tipo di rapporto di lavoro e forma giuridica o istituzionale

FORME GIURIDICHE O ISTITUZIONALI	DIPENDENTI											PERSONALE VOLONTARIO		
	Indipendenti	ALLE UNITÀ LOCALI DELLE IMPRESE			ALLE UNITÀ LOCALI DELLE ISTITUZIONI			TOTALE ADDETTI			PERSONALE VOLONTARIO			
		Totale	Di cui part- time	Di cui con contratto formazione lavoro	Totale	Di cui part- time	Di cui con contratto formazione lavoro	In com- plesso	Di cui part- time	Di cui con contratto formazione lavoro	Alle unità locali delle imprese	Alle unità locali delle istituzioni		
MASCHI E FEMMINE														
MASCHI														
FEMMINE														

Tavola 22 - Unità locali dipendenti da imprese la cui sede è fuori provincia per sezione, sottosezione, divisione e gruppo di attività economica, classe di addetti e tipo di comune

ATTIVITÀ ECONOMICHE CLASSI DI ADDETTI TIPO DI COMUNE	SEDE D'IMPRESA IN ALTRA REGIONE										Totale	% unità lo- cali con sede fuori regione
	Sede d'im- presa nella stessa re- gione	CONFINANTE			NON CONFINANTE			Totale	Totale	Totale		
		Stessa ripar- tizione geo- grafica	Diversa ripar- tizione geo- grafica	Totale	Stessa ripar- tizione geo- grafica	Diversa ripar- tizione geo- grafica	Totale					

Tavola 23 - Addetti alle unità locali dipendenti da imprese la cui sede è fuori provincia per sezione, sottosezione, divisione e gruppo di attività economica, classe di addetti e tipo di comune

ATTIVITÀ ECONOMICHE CLASSI DI ADDETTI TIPO DI COMUNE	SEDE D'IMPRESA IN ALTRA REGIONE										Totale	% addetti alle unità lo- cali con sede fuori regione
	Sede d'im- presa nella stessa re- gione	CONFINANTE			NON CONFINANTE			Totale	Totale	Totale		
		Stessa ripar- tizione geo- grafica	Diversa ripar- tizione geo- grafica	Totale	Stessa ripar- tizione geo- grafica	Diversa ripar- tizione geo- grafica	Totale					

Tavola 24 - Unità locali delle imprese e superficie coperta per classe di superficie, sezione, sottosezione e divisione di attività economica, classe di addetti e tipo di comune

ATTIVITÀ ECONOMICHE CLASSI DI ADDETTI TIPO DI COMUNE	CLASSI DI SUPERFICIE COPERTA (mq)											Unità locali con super- ficie non indicata	
	1 - 50		51 - 100		101 - 200		201 - 500		501 E PIÙ		TOTALE		
	N.	Superficie	N.	Superficie	N.	Superficie	N.	Superficie	N.	Superficie	N.		Superficie

Tavola 25 - Unità locali operative del commercio fisso al minuto e addetti per classe di superficie di vendita, divisione, gruppo e classe di attività economica, classe di addetti e tipo di comune

ATTIVITÀ ECONOMICHE CLASSI DI ADDETTI TIPO DI COMUNE	CLASSI DI SUPERFICIE DI VENDITA (mq)										UNITÀ LOCALI CON SUPERFICIE NON INDICATA	
	1 - 50		51 - 100		101 - 200		201 - 400		401 E PIÙ		N.	Addetti
	N.	Addetti	N.	Addetti	N.	Addetti	N.	Addetti	N.	Addetti		

Tavola 26 - Unità locali operative del commercio fisso al minuto e superficie per classe di superficie di vendita, divisione, gruppo e classe di attività economica, classe di addetti e tipo di comune

ATTIVITÀ ECONOMICHE CLASSI DI ADDETTI TIPO DI COMUNE	CLASSI DI SUPERFICIE DI VENDITA (mq)										TOTALE		Unità locali con super- ficie non indicata
	1 - 50		51 - 100		101 - 200		201 - 400		401 E PIÙ		N.	Superficie	
	N.	Superficie	N.	Superficie	N.	Superficie	N.	Superficie	N.	Superficie			

Tavola 27 - Unità locali artigiane per classe di addetti, sezione, sottosezione, divisione, gruppo di attività economica e tipo di comune

ATTIVITÀ ECONOMICHE TIPO DI COMUNE	CLASSI DI ADDETTI								Totale unità locali arti- giane	Totale unità locali	% unità lo- cali artigiane sul totale unità locali
	0 - 1	2	3	4	5	6 - 9	10 e più				

Tavola 28 - Addetti alle unità locali artigiane per classe di addetti, sezione, sottosezione, divisione, gruppo di attività economica e tipo di comune

ATTIVITÀ ECONOMICHE TIPO DI COMUNE	CLASSI DI ADDETTI								Totale ad- detti artigiani	Totale ad- detti	% addetti ar- tigiani sul to- tale addetti
	1	2	3	4	5	6 - 9	10 e più				

Tavola 29 - Unità locali delle istituzioni e superficie coperta per classe di superficie, sezione, sottosezione e divisione di attività economica, classe di addetti e tipo di comune

ATTIVITÀ ECONOMICHE CLASSI DI ADDETTI TIPO DI COMUNE	CLASSI DI SUPERFICIE COPERTA (mq)										TOTALE		Unità locali con super- ficie non indicata
	1 - 50		51 - 100		101 - 200		201 - 500		501 E PIÙ		N.	Superficie	
	N.	Superficie	N.	Superficie	N.	Superficie	N.	Superficie	N.	Superficie			

Tavola 30 - Unità locali delle istituzioni e addetti per classe di superficie coperta, forma istituzionale e tipo di comune

FORME ISTITUZIONALI TIPO DI COMUNE	CLASSI DI SUPERFICIE COPERTA (mq)										UNITÀ LOCALI CON SUPERFICIE NON INDICATA	
	1 - 50		51 - 100		101 - 200		201 - 500		501 E PIÙ			
	N.	Addetti	N.	Addetti	N.	Addetti	N.	Addetti	N.	Addetti	N.	Addetti

Tavola 31 - Unità locali delle istituzioni e superficie coperta per classe di superficie, forma istituzionale e tipo di comune

FORME ISTITUZIONALI TIPO DI COMUNE	CLASSI DI SUPERFICIE COPERTA (mq)						TOTALE		Unità locali con super- ficie non indicata		
	1 - 50		51 - 100		101 - 200		201 - 500			501 E PIÙ	
	N.	Superficie	N.	Superficie	N.	Superficie	N.	Superficie		N.	Superficie

Tavola 32 - Mezzi di trasporto in dotazione alle unità locali delle istituzioni per tipo, forma istituzionale e tipo di comune

FORME ISTITUZIONALI TIPO DI COMUNE	MOTOVEICOLI	AUTOVETTURE	AUTOBUS	AUTOCARRI	RIMORCHI SEMIRI- MORCHI E MOTRICI	AUTOVEICOLI PER USI SPECIALI O PER TRASPORTI SPECIFICI	N. Unità locali di trasporto non indicati
	Unità locali	N. Unità locali	N. Unità locali	N. Unità locali	N. Unità locali	N. Unità locali	

DATI COMUNALI

Tavola 33 - Imprese, istituzioni, unità locali e addetti per comune, sezione e sottosezione di attività economica

ATTIVITÀ ECONOMICHE	TOTALE PROVINCIA				COMUNE DI				COMUNE DI			
	IMPRESE E ISTITU- ZIONI		UNITÀ LOCALI DELLE IMPRESE E DELLE ISTITUZIONI		IMPRESE E ISTITU- ZIONI		UNITÀ LOCALI DELLE IMPRESE E DELLE ISTITUZIONI		IMPRESE E ISTITU- ZIONI		UNITÀ LOCALI DELLE IMPRESE E DELLE ISTITUZIONI	
	N.	Addetti	N.	Addetti	N.	Addetti	N.	Addetti	N.	Addetti	N.	Addetti

Tavola 34 - Imprese, istituzioni, unità locali e addetti nel comune capoluogo di provincia e nei comuni con oltre 40.000 abitanti per sezione di censimento e per sezione, sottosezione, divisione, gruppo di attività economica e classe di addetti

ATTIVITÀ ECONOMICHE CLASSI DI ADDETTI	COMUNE DI				SEZ. 1				SEZ.			
	IMPRESE E ISTI- TUZIONI		UNITÀ LOCALI		IMPRESE E ISTI- TUZIONI		UNITÀ LOCALI		IMPRESE E ISTI- TUZIONI		UNITÀ LOCALI	
	N.	Addetti	N.	Addetti	N.	Addetti	N.	Addetti	N.	Addetti	N.	Addetti

Tavola 35 - Imprese, unità locali e addetti nel comune capoluogo di provincia e nei comuni con oltre 40.000 abitanti per sezione di censimento e per sezione, sottosezione, divisione, gruppo di attività economica e classe di addetti

ATTIVITÀ ECONOMICHE CLASSI DI ADDETTI	COMUNE DI			SEZ. 1			SEZ. 2			SEZ. ...		
	UNITÀ LOCALI			UNITÀ LOCALI			UNITÀ LOCALI			UNITÀ LOCALI		
	Imprese	N.	Addetti	Imprese	N.	Addetti	Imprese	N.	Addetti	Imprese	N.	Addetti

Tavola 36 - Istituzioni, unità locali e addetti nel comune capoluogo di provincia e nei comuni con oltre 40.000 abitanti per sezione di censimento e per sezione, sottosezione, divisione, gruppo di attività economica e classe di addetti

ATTIVITÀ ECONOMICHE CLASSI DI ADDETTI	COMUNE DI			SEZ. 1			SEZ. 2			SEZ. ...		
	UNITÀ LOCALI			UNITÀ LOCALI			UNITÀ LOCALI			UNITÀ LOCALI		
	Istituzioni	N.	Addetti	Istituzioni	N.	Addetti	Istituzioni	N.	Addetti	Istituzioni	N.	Addetti

Tavola 37 - Unità locali e addetti secondo la diffusione territoriale della sede di impresa e di istituzione per comune

COMUNI SEDE DELLE UNITÀ LOCALI	UNITÀ LOCALI E ADDETTI DI										
	IMPRES E ISTITUZIONI PLURILocalizzate CON SEDE										
						IN ALTRA REGIONE					
	Totale	Imprese e istituzioni unilocalizzate	Nello stesso comune	Fuori comune nella stessa provincia	Fuori provincia nella stessa regione	Nord	Centro	Mezzogiorno	Totale	Totale	
UNITÀ LOCALI											
ADDETTI											

Tavola 38 - Unità locali e addetti secondo la diffusione territoriale della sede di impresa per comune

COMUNI SEDE DELLE UNITÀ LOCALI	UNITÀ LOCALI E ADDETTI DI										
	IMPRES E ISTITUZIONI PLURILocalizzate CON SEDE										
						IN ALTRA REGIONE					
	Totale	Imprese unilocalizzate	Nello stesso comune	Fuori comune nella stessa provincia	Fuori provincia nella stessa regione	Nord	Centro	Mezzogiorno	Totale	Totale	
UNITÀ LOCALI											
ADDETTI											

Tavola 39 - Unità locali e addetti secondo la diffusione territoriale della sede di istituzione per comune

COMUNI SEDE DELLE UNITÀ LOCALI	UNITÀ LOCALI E ADDETTI DI									
	ISTITUZIONI PLURILocalizzate CON SEDE									
	Totale	Istituzioni unilocalizzate	Nello stesso comune	Fuori comune nella stessa provincia	Fuori provincia nella stessa regione	IN ALTRA REGIONE			Totale	Totale
						Nord	Centro	Mezzogiorno		
UNITÀ LOCALI										
ADDETTI										

Tavola 40 - Unità locali delle imprese e delle istituzioni per comune, classe di addetti, sezione e sottosezione di attività economica

ATTIVITÀ ECONOMICHE	CLASSI DI ADDETTI											Totale
	0 - 1	2	3 - 5	6 - 9	10 - 19	20 - 49	50 - 99	100 - 199	200 - 499	500 - 999	1000 e più	
COMUNE DI												

Tavola 41 - Addetti alle unità locali delle imprese e delle istituzioni per comune, classe di addetti, sezione e sottosezione di attività economica

ATTIVITÀ ECONOMICHE	CLASSI DI ADDETTI											Totale
	1	2	3 - 5	6 - 9	10 - 19	20 - 49	50 - 99	100 - 199	200 - 499	500 - 999	1000 e più	
COMUNE DI												

B - QUALIFICHE PROFESSIONALI DEGLI ADDETTI ALLE ISTITUZIONI

DIRIGENTI E ASSIMILATI

Dirigente generale, superiore, I dirigente, livelli IX, X e XI comparto sanitario (area amministrativa, tecnologica e sanitaria), livelli I, II, III comparto ricerca, livelli X e IX comparto enti locali (II e I qualifica dirigenziale), livello X comparto enti pubblici non economici, magistrati, professori universitari (ordinari ed incaricati) I e II fascia, segretari 1/A, 1/B, II classe.

Per gli appartenenti alle FF.AA. e corpi assimilati sono da considerarsi come dirigenti gli ufficiali con grado superiore a quello di tenente colonnello.

DIRETTIVI E ASSIMILATI

Analisti capo di progetto di ricerca, esperti di procedure, capi sala grandi sistemi, coordinatori dell'ispettorato del lavoro, per la politica dell'impiego del settore privato, direttori amministrativi, amministrativi contabili, didattici, ecologi direttori coordinatori, presidi, segretari comunali, specialisti di cooperazione internazionale coordinatori, direttivi ruolo a esaurimento.

Per gli appartenenti alle FF.AA. e corpi assimilati: tenente colonnello e maggiore.

FUNZIONARI E ASSIMILATI

Aiuto regista, analista di organizzazione, di procedura, di progetto di ricerca, di sistema, economico finanziario, archeologo, architetto direttore, archivista di Stato ricercatore storico scientifico, bibliotecario, biologo, direttore, capitano di lungo corso padrone marittimo di I classe, capo sala macchine esperto, cartografo direttore, collaboratore tecnico enti di ricerca IV livello (ex specialista tecnico enti di ricerca, ex specialista tecnico statistico), conservatore di archivio notarile, direttore chimico, di area pedagogica, di istituto penitenziario, di servizio sociale, farmacista, fisico, medico, medico veterinario, docenti di conservatori, ecologo direttore, esperto cripto analista, in criminologia clinica, funzionario agrario, di amministrazione enti di ricerca IV livello (ex funzionario capo, ex esperto di amministrazione), amministrativo contabile, dell'ispettorato del lavoro, di biblioteca, di cancelleria, di elaborazione dati, di ufficio tecnico, per la politica dell'impiego nel settore privato, statistico, tributario, tecnico, U.n.e.p., geologo direttore, ingegnere direttore, investigatore di incidenti aerei, ispettore, della circolazione aerea e dell'assistenza volo, di produzione tecnico artistico, di volo, per le società fiduciarie e di revisione, psicologo coordinatore, redattore capo, revisore interprete traduttore, storico dell'arte.

Per gli appartenenti alle FF.AA. e corpi assimilati: capitano e tenente.

COLLABORATORI E ASSIMILATI

Analista, cripto/T.L.C., architetto, assistente sociale coordinatore, biologo, capitano di lungo corso, aspirante a C.L.C., capo addetto al traffico aereo, di centro stampa, di sala macchine, tecnico, cartografo, chimico, collaboratore agrario, amministrativo, amministrativo contabile, archeologo, bibliotecario, dell'ispettorato del lavoro, di cancelleria, di elaborazione dati, di istituto penitenziario, di ufficio tecnico, direttore di mensa e/o casa, economico finanziario, per la politica dell'impiego nel settore privato, professionale, statistico, storico dell'arte, tributario, tecnico, U.n.e.p., docente scuole secondarie II e I grado, ecologo, farmacista, fisico, funzionario di amministrazione enti di ricerca (ex funzionario amministrativo), geologo, medico veterinario, programmatore di sistema, programmatore esperto, psicologo, redattore, vice conservatore archivio notarile, Vice ispettore di produzione tecnico artistica.

Per gli appartenenti alle FF.AA. e corpi assimilati: sottotenente.

ASSISTENTI E ASSIMILATI

Addetto al traffico aereo, assistente amministrativo, bibliotecario, contabile, dell'ispettorato del lavoro, dei servizi all'estero, del servizio cifra ed intercettazioni, di elaborazione dati, economico finanziario, giudiziario, I.T.P., idrogeotopocartografico, linguistico, per le lavorazioni metallurgiche, poligrafico, restauratore, sanitario, sociale, socio-sanitario, statistico, tecnico, tecnico dei bacini, di laboratorio analisi, per l'elettronica, per la lavorazione di materiali non metallici, agrario, agrotecnico, della grafica e della pubblicità, delle industrie grafiche, di ricerca e di controllo sanitario, edile, elettromeccanico, fototelecinematografico, motorista, ottico, per l'area elettrica, per l'elettronica industriale, per l'elettrotecnica, per l'energia nucleare, per l'industria mineraria, per la

chimica industriale, per la chimica nucleare, per la lavorazione delle materie plastiche, per la termotecnica, per le lavorazioni farmaceutiche, per le tecnologie alimentari, per le telecomunicazioni, proto, subacqueo, tributario, U.N.E.P., ai servizi informativi dell'impiego nel settore privato, capo cuoco, macellaio, ostetrica, sala, unità operativa, collaboratore socio-assistenziale, di amministrazione (ex assistente amministrativo, consollista), tecnico enti di ricerca V e VI livello (ex specialista tecnico enti di ricerca, ex specialista tecnico statistico, ex collaboratore tecnico enti di ricerca, ex collaboratore tecnico statistico, ex capo tecnico, ex assistente agrario, ex assistente agritecnico, ex assistente tecnico agrario, ex assistente tecnico di laboratorio di analisi, ex assistente tecnico elettrico), comandante, consollista, delegato di spiaggia, dietista, direttore di macchina, docente scuole materne ed elementari, educatore, asilo nido, handicappati, logopedista, maestra scuola materna, odontotecnico capo, ostetrica, padrone marittimo per il traffico di seconda classe, perito di ematologia e immunoematologia, podologo, procedurista di organizzazione, programmatore, di gestione operativa, ragioniere, segretario tecnico di sanità, tecnico capo di radiologia e/o radioterapia, di centro trasfusionale, tecnico capo di anestesia, di rianimazione, di circolazione extracorporea e dialisi, ufficiale di coperta, di macchina, ecologico, vigilatrice penitenziaria sovrintendente.

Per gli appartenenti alle FF.AA. e corpi assimilati: sottufficiali.

OPERATORI E ASSIMILATI

Addetto ai terminali evoluti, ausiliario dei servizi all'estero, aggiustatore meccanico specializzato, apparecchiatore elettronico specializzato, armaiolo specializzato sperimentatore collaudatore al tiro, artificiere esplosivista specializzato, assistente ecologico, autista meccanico specializzato, cabinista, fototelecinematografico, cameriere direttore di sala e di bar, capo addetto ai servizi di vigilanza e custodia, capo operaio, collaudatore elettrico, elettromeccanico, meccanico, ottico, collaudatore per la lavorazione di materiali non metallici, comandante, computista, conduttore specializzato di motori navali, coordinatore di rimessa, cordaio specializzato, cuoco, direttore di macchina, disegnatore specializzato, elettricista specializzato, elettromeccanico specializzato, falegname specializzato, farista capo, fonico fototelecinematografico, fotocompositore specializzato, goniometrista specializzato, guardia di sanità, parco, idraulico specializzato, infermiere professionale, litografo specializzato, marinaio autorizzato al traffico, massochinesifisioterapista, meccanico specializzato grandi motori, missaggista montatore, motorista meccanico specializzato, muratore specializzato, odontotecnico, operatore amministrativo, amministrativo contabile, dell'area pedagogica, di sala macchine, fototelecinematografico, magazzinoiere, socio-sanitario, specializzato di macchine per le lavorazioni metalliche e plastiche, specializzato per l'alimentazione, specializzato per bacino, specializzato per la lavorazione dei profilati e laminati metallici, statistico, subacqueo specializzato, tecnico enti di ricerca (ex operatore specializzato, ex tecnico agrario, ex agente ausiliario di laboratorio tecnico, ex tecnico specializzato di laboratorio, ex addetto ai terminali evoluti, ex tecnico agrario specializzato), tecnico specializzato di laboratorio, tributario, U.N.E.P., specializzato per la lavorazione del vetro d'ottica, pittore specializzato, preparatore farmaceutico specializzato, registratore di dati, saldatore specializzato, sorvegliante di allevamento, stenodattilografo, tecnico agrario specializzato, di anestesia, rianimazione, circolazione extracorporea e dialisi, di centro trasfusionale, di radiologia medica, di radioterapia, telescrivente centralinista specializzato dei servizi della difesa all'estero, centralinista operatore radio specializzato, tipografo compositore specializzato, impressore specializzato, ufficiale di coperta, di macchina, idraulico, vigilatrice penitenziaria vicesovrintendente, vigile urbano, ittico, venatorio, ecc..

Per gli appartenenti alle FF.AA. e corpi assimilati: graduati.

COADIUTORI E ASSIMILATI

Addetto alle macchine ausiliarie, alle unità di acquisizione dati, agente ausiliario balneo-termale, ausiliario di laboratorio tecnico, socio-sanitario, aggiustatore meccanico, ottico, aiutocabinista fototelecinematografico, apparecchiatore elettronico, applicato, archivistica, armaiolo sperimentatore collaudatore al tiro, artificiere esplosivista, attrezzista dell'area chimicomineraria, autista meccanico, buttero, cameriere, capobarca per il traffico nello Stato, ciniere, coadiutore, conduttore di automezzi speciali, conduttore di motori navali, cordaio, dattilografo, dragatore, elettrici-

sta, elettromeccanico, falegname, farista, fotocompositore, fotografo editoriale, goniometrista, idraulico, infermiere generico, legatore, litografo, macellaio, marinaio conduttore, massaggiatore, messo notificatore, muratore, nostromo, operatore di amministrazione, (ex archivista, ex addetto macchine ausiliarie), di macchine per le lavorazioni metalliche e plastiche, di magazzino, per l'alimentazione, per la lavorazione dei profilati e laminati metallici, per le lavorazioni motoristiche e meccaniche, pittore, prelevatore di analisi, puericultrice, saldatore, sorvegliante idraulico, tecnico agrario, telefonista, telescrivente, operatore radio, tipografo compositore, impressore, vigilatrice penitenziaria.

ADDETTI AI SERVIZI AUSILIARI E ASSIMILATI

Addetto alla ristorazione, alle attrezzature e pulizie, alle lavorazioni, (operaio), alle lavorazioni agrarie, alle pulizie, ai servizi ausiliari e di anticamera (commesso, usciere), ai servizi di portierato e custodia, ai servizi, di vigilanza, aggiustatore, ausiliario socio-sanitario, bidello, conducente di mezzi, disinfettore, marinaio, necroforo, sguattero.

**C - TABELLE DI RAGGUAGLIO TRA LE CLASSIFICAZIONI DELLE ATTIVITÀ
ECONOMICHE ADOTTATE PER I CENSIMENTI DEL 1991, 1981 E 1971**

C1 – Tabella di ragguglio tra la classificazione delle attività economiche 1991 e 1981 per gruppo di attività (applicata alla Tav. 1.5).

1991	1981	1991	1981	1991	1981	1991	1981	1991	1981
010	0132	155	4212	177	4363	251	482	294	3221
010	0416	156	0415	181	4531	252	483	295	323
010	0417	156	0433	182	4422	261	247	295	324
010	0439	156	0434	182	4532	262	2481	295	3251
010	044	156	416	182	4533	262	2482	295	3252
010	045	156	418	182	4534	262	2484	295	327
020	0201	157	0436	182	4535	263	2483	296	3167
020	0202	157	422	182	4536	264	241	296	3288
020	0203	158	0429	182	4537	265	2421	297	3164
050	0311	158	417	182	4538	265	2422	297	346
050	0312	158	419	182	4539	265	2423	300	3301
050	0321	158	420	182	454	266	243	311	342
050	0322	158	4211	183	456	267	245	312	-
101	111	158	4231	191	441	268	244	313	341
102	-	158	4232	192	4421	268	246	314	3433
103	-	158	4233	193	451	271	221	315	347
111	131	158	4234	193	452	272	222	316	3431
111	132	158	4235	201	461	273	223	316	3432
111	133	158	4235	202	462	273	2242	316	3434
112	134	159	0418	203	4631	274	2241	316	3481
120	150	159	0427	203	4632	275	311	316	3482
131	211	159	0428	204	464	281	3141	321	3454
132	212	159	0432	205	465	281	3142	322	3442
141	2311	159	424	205	4661	282	315	322	3483
141	2313	159	425	205	4662	283	-	323	3451
141	2315	159	427	211	471	284	312	331	3443
142	2314	159	428	212	472	284	3133	331	372
143	232	160	0438	221	474	285	3135	332	3441
144	233	160	429	222	473	285	3136	332	371
145	2312	171	4312	223	3452	286	3161	333	3453
145	239	171	4313	223	4931	286	3162	334	373
151	0423	171	4321	231	120	286	3222	335	374
151	0431	171	4331	232	140	287	3131	341	351
151	0437	171	4341	233	-	287	3132	342	352
151	412	171	4342	241	251	287	3134	343	353
151	4311	171	4351	241	2561	287	3163	351	361
152	0435	172	4314	242	2568	287	3166	351	4633
152	415	172	4315	243	255	287	3168	352	362
152	4236	172	4322	244	257	287	3191	353	364
153	0414	172	4323	245	258	287	326	354	363
153	0426	172	4332	245	2592	291	3281	355	365
153	414	172	4343	246	2562	291	3282	361	3165
154	0411	172	4344	246	2563	291	3283	361	467
154	0421	172	4352	246	2564	291	3286	362	4911
154	0422	172	4353	246	2565	291	3287	362	4912
154	411	173	437	246	2566	292	3284	363	492
155	0412	174	455	246	2567	292	3285	364	4943
155	0413	175	438	246	2591	292	3287	365	4941
155	0424	175	439	246	2593	292	3289	365	4942
155	0425	175	439	247	260	292	3192	365	4942
155	413	176	4362	251	4811	293	321	366	4663
155	413	177	4361	251	4812	293	321	366	495

C1 segue – Tabella di ragguglio tra la classificazione delle attività economiche 1991 e 1981 per gruppo di attività (applicata alla Tav. 1.5).

1991	1981	1991	1981	1991	1981	1991	1981	1991	1981
371	-	514	619	524	6484	652	8133	801	9324
372	-	515	6113	524	6485	652	8134	801	934
401	161	515	6116	524	6486	660	821	802	9322
402	162	515	612	524	6487	660	822	802	9323
403	163	515	613	524	649	660	823	802	9325
410	170	515	6152	524	6514	671	831	802	9326
451	5012	515	6157	524	6531	672	832	802	933
452	5011	515	621	524	6532	701	833	803	931
452	502	515	622	524	6533	702	834	804	935
453	503	516	6141	524	6534	703	-	804	936
454	504	516	6142	524	6535	711	844	851	951
455	-	516	6143	524	654	712	845	851	9521
501	6147	516	6144	525	655	713	841	851	9523
501	6511	516	6145	526	-	713	842	851	9524
502	6711	516	6146	527	672	713	843	851	9525
502	6712	517	6179	527	673	713	847	851	9527
503	6513	517	6182	527	674	714	846	851	9528
504	6512	521	6424	527	675	721	8393	851	9529
504	6713	521	6561	551	665	722	-	851	953
505	652	521	6562	552	666	723	-	851	954
511	631	522	6411	552	667	724	-	851	955
511	632	522	6412	553	661	725	3302	852	956
511	633	522	6413	554	662	726	-	853	961
511	634	522	6414	555	664	731	9401	853	962
511	635	522	6415	601	710	732	9402	900	921
511	636	522	6416	602	721	741	8135	900	922
511	637	522	6417	602	722	741	835	911	963
511	638	522	6418	602	723	741	836	911	964
511	639	522	6419	602	725	741	8391	911	965
512	6111	522	6421	603	724	741	8392	912	966
512	6112	522	6422	611	741	742	8371	913	967
512	6114	522	6423	611	742	742	9832	913	968
512	6115	523	643	612	730	743	8372	921	4932
512	6117	523	6441	621	750	744	838	921	972
512	6118	523	6442	622	-	745	-	921	973
512	6119	523	6443	623	-	746	8399	921	974
513	6171	524	6444	631	7721	747	923	922	975
513	6172	524	6451	631	773	748	4933	923	976
513	6173	524	6452	632	761	748	496	923	9792
513	6174	524	6453	632	762	748	8394	923	9794
513	6175	524	6454	632	763	748	8395	924	-
513	6176	524	6455	632	764	748	8396	925	977
513	6177	524	6456	633	771	748	8397	926	978
513	6178	524	6457	634	772	748	8398	927	9791
514	6151	524	6461	641	7901	750	912	927	9793
514	6153	524	6462	641	7902	750	911	930	9522
514	6154	524	6463	642	7903	750	913	930	9526
514	6155	524	6472	651	811	750	914	930	981
514	6156	524	6481	651	812	750	915	930	982
514	6157	524	6482	652	8131	750	919	930	984
514	6158	524	6483	652	8132	801	9321	930	984
514	6159	524	6471	642	7903	750	913	930	9522
514	616	524	6472	651	811	750	914	930	9526
514	6181	524	6481	651	812	750	915	930	981
514	6183	524	6482	652	8131	750	919	930	982
514	6184	524	6483	652	8132	801	9321	930	984

C2 - Tabella di composizione dei macro-settori economici secondo i codici di attività economica 1971, 1981 e 1991 (applicata alle Tavole 1.1, 1.3, 1.4, 1.6, 1.8 e 1.9).

ATTIVITÀ	1971	1981	1991
AGRICOLTURA	103, 105, 10604/11/12/13/14, 30306	02, 03, 0132, 0416, 0417, 0439, 044, 045	01, 02, 05
ESTRATTIVE	2	11, 13, 15, 21, 23	10, 11, 12, 13, 14
MANIFATTURIERA	3 (escluso 30306, 30503, 31050/1/2/ 4/5, 31059/31060, 31801/2/3) 106 (escluso 10604, 10611/12/13/14) 40202, 50202	12, 14 22, 24, 25, 26 da 31 a 37 (escluso 3302) da 41 a 49 (escluso 4932, 4933, 496) 041 (escluso 0416, 0417) 042, 043 (escluso 0439)	da 15 a 37
ENERGIA	5 (escluso 50202)	16, 17	40, 41
COSTRUZIONI	4 (escluso 40202)	50	45
COMMERCIO	601, 602, 603, 60401, 31050/1/2/5/9, 31060, 30503	61, 62, 63, 64, 65, 67	50, 51, 52
ALBERGHI E PUBBLICI ESERCIZI	606, 70103	66	55
TRASPORTI E TELECOMUNICAZIONI	7 (escluso 70103, 70304, 60405)	71, 72, 73, 74, 75, 76, 77, 79	60, 61, 62, 63, 64
CREDITO E ASSICURAZIONI	801, 802, 803 (escluso 80301)	81 (escluso 8135), 82, 831, 832	65, 66, 67
SERVIZI E PUBBLICA AMMINISTRAZIONE	ATTIVITÀ RESIDUE	ATTIVITÀ RESIDUE	ATTIVITÀ RESIDUE

C3 – Ampliamento del campo di osservazione del Censimento 1991 rispetto ai precedenti Censimenti

DESCRIZIONE DELLE ATTIVITÀ	CENSIMENTO 1981	CENSIMENTO 1991
	Codici delle attività non censite nel 1971 (1)	Codici delle attività non censite nel 1981 (2)
SERVIZI ALLE IMPRESE		
Studi tecnici e affini	837.1	
Servizi di vigilanza e investigazione	839.9	
Consulenze legali	835.0	
Contabilità, consulenza fiscale, revisione conti	836.0	
PUBBLICA AMMINISTRAZIONE E DIFESA-SERVIZI PUBBLICI E PRIVATI		
Organi costituzionali-amministrazione pubblica e locale	911.0	
Amministrazione della giustizia	(3) 912.1	
Sicurezza sociale obbligatoria	919.0	
Istruzione universitaria	931.0	
Istruzione primaria e secondaria	932.0	
Scuole di formazione e perfezionamento professionale	933.0	
Istruzione di grado preparatorio	934.0	
Ricerca e sviluppo	940.0	
Servizi sanitari (con ricovero)	951.0	
Ambulatori e poliambulatori pubblici	952.1	
Stabilimenti idropinici ed idrotermali pubblici	952.2	
Centri di igiene mentale pubblici	952.3	
Laboratori di igiene e profilassi pubblici	952.4	
Altre istituzioni sanitarie pubbliche	952.5	
Laboratori di analisi cliniche, privati	952.7	
Studi di radiologia e radioterapia privati	952.8	
Altre istituzioni sanitarie, private	952.9	
Studi di medici privati	953.0	
Studi dentistici	954.0	
Servizi veterinari	956.0	
Assistenza sociale (senza ricovero)	961.0	
Assistenza sociale (con ricovero)	962.0	
Organizzazioni economiche ed associazione professionali	963.0	
Organizzazioni sindacali dei datori di lavoro	964.0	
Organizzazioni sindacali dei lavoratori ed altre organizzazioni sindacali	965.0	
Enti ed associazioni turistiche (escluse le agenzie di viaggio)	967.0	
Servizi sociali non altrove classificati	968.0	
Biblioteche, musei, giardini botanici e zoologici	977.0	
Enti ed organizzazioni sportive	978.1	
Installazioni sportive delle amministrazioni pubbliche	978.2	
Installazioni sportive di istituzioni private	978.3	
Altri servizi personali non altrove classificati	984.2	
Difesa nazionale		(4) 75.22.0
Amministrazione della giustizia		(5) 75.23.0
Attività dei vigili del fuoco		75.25.0
Ospedali psichiatrici giudiziari		85.11.3
Attività professionali paramediche indipendenti		85.14.3

(1) Istat - «Classificazione delle attività economiche» - Metodi e norme n. 8, ed. 1981

(2) Istat - «Classificazione delle attività economiche» - Metodi e norme n. 11, ed. 1991

(3) Con esclusione di tutti i settori di competenza della Direzione Generale degli istituti di prevenzione e di pena

(4) Limitatamente alle sole strutture tecnico-amministrative

(5) Limitatamente a tutti i settori di competenza della Direzione Generale degli istituti di prevenzione e di pena



istat
istituto nazionale di statistica

7° CENSIMENTO GENERALE DELL'INDUSTRIA E DEI SERVIZI

21 ottobre 1991
(Legge 9 gennaio 1991, n. 11)

QUESTIONARIO GENERALE

A NUMERO DI CODICE		B SEZIONE DI CENSIMENTO	
Comune		N°	
Provincia		C NUMERO D'ORDINE DEL QUESTIONARIO	
		Provvisorio	
		Definitivo	
Riservato ISTAT	Sezioni compilate		
	I II III IV		

CODICE FISCALE DELL'IMPRESA O ISTITUZIONE

Società o istituzione												
Impresa individuale.												

AVVERTENZE

Sono soggette al censimento - e quindi tenute alla compilazione del presente questionario - le imprese, le istituzioni e le unità locali (per le definizioni si rinvia alla «Guida» inserita nel questionario), che esercitano la propria attività, anche se in forma artigianale, nei settori dell'industria, del commercio, dei trasporti e comunicazioni, del credito e assicurazioni e servizi vari sia pubblici che privati, nonché quelle che esplicano la silvicoltura, la pesca e le attività di trasformazione annesse ad aziende agricole.

Per una corretta compilazione del questionario, è necessario leggere attentamente la già citata «Guida»: particolare importanza rivestono il codice fiscale, da indicare in ogni caso (sia per le sedi di impresa o di istituzione che per le singole unità locali), e l'attività esercitata che deve essere precisata con ogni possibile dettaglio.

NOTIZIE INDICATIVE DELL'IMPRESA O ISTITUZIONE

Questo quadro deve essere sempre compilato, da tutte le unità censite, con le notizie relative alla sede unica o centrale (e non all'eventuale sede legale o sociale, fisicamente a se stante, la quale non rientra tra le unità da censire)

RAGIONE SOCIALE
O DENOMINAZIONE

1 2 3 4

Via Piazza Località Altro (specificare)

--	--	--	--	--	--	--	--	--	--	--	--	--

n. civico

cap

comune

prov.

TELEFONO

prefisso

numero

TELEFAX

prefisso

numero

TELEX

numero

ATTENZIONE

Per l'esatta individuazione delle Sezioni del questionario che devono essere compilate occorre stabilire se l'impresa o istituzione è **unilocalizzata** (svolge cioè la propria attività in un'unica Sede) o **plurilocalizzata** (gestisce più unità locali). In quest'ultimo caso si ha un'unità locale principale che si identifica come «Sede centrale» e una o più **unità locali** da essa dipendenti in corrispondenza di stabilimenti, negozi, depositi, filiali, sedi periferiche, ecc.. A seconda quindi del diverso tipo di unità censita, le Sezioni da compilare sono:

sede di impresa (unica o centrale)

SEZ. II + **SEZ. III**

unità locale di impresa (distinta dalla sede centrale)

SEZ. I + **SEZ. III**

sede di istituzione (unica o centrale)

SEZ. II + **SEZ. IV**

unità locale di istituzione (distinta dalla sede centrale)

SEZ. I + **SEZ. IV**

SEZIONE I - NOTIZIE INDICATIVE DELL'UNITÀ LOCALE (italicamente distinta dalla sede centrale)

RAGIONE SOCIALE
O DENOMINAZIONE

1 2 3 4

Via Piazza Località Altro (specificare)

--	--	--	--	--	--	--	--	--	--	--	--	--

n. civico

cap

comune

prov.

TELEFONO

prefisso

numero

TELEFAX

prefisso

numero

TELEX

numero

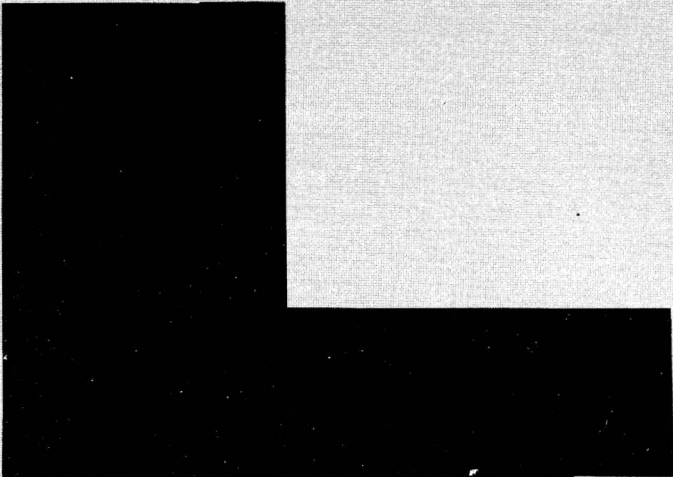

SEGRETO STATISTICO E OBBLIGO DI RISPOSTA

Ai sensi dell'art. 9 della legge 9 gennaio 1991, n. 11, sulle notizie raccolte in occasione del censimento si applicano le disposizioni sul segreto di ufficio e sulla tutela del segreto statistico di cui agli artt. 8 e 9 del Decreto Legislativo 6 settembre 1989, n. 322.

I dati raccolti con il presente questionario non potranno essere diffusi se non in forma aggregata, in modo che non se ne possa trarre alcun riferimento individuale.

Ai sensi dell'art. 10 della legge sopra citata, è fatto obbligo alle persone fisiche ed ai legali rappresentanti delle persone giuridiche, delle amministrazioni, enti ed organismi oggetto del censimento di rispondere con precisione ed esattezza alle domande contenute nel questionario.

Coloro che non forniscano le notizie richieste, ovvero le forniscano scientemente errate o incomplete, sono soggetti alle sanzioni amministrative pecuniarie previste dall'art. 11 del Decreto Legislativo 6 settembre 1989, n. 322 (da lire quattrocentomila a lire quattro milioni, per violazioni da parte di persone fisiche, da lire un milione a lire dieci milioni, per violazioni da parte di enti e società) che verranno applicate con il procedimento ivi previsto.

Il Rilevatore

Data _____ 1991



istat
istituto nazionale di statistica

ISTAT CIS.1

**7° CENSIMENTO GENERALE
DELL'INDUSTRIA E DEI SERVIZI**

21 ottobre 1991
(Legge 9 gennaio 1991, n. 11)

QUESTIONARIO GENERALE

A		NUMERO DI CODICE
Comune		
Provincia		

B		SEZIONE DI CENSIMENTO
N°		
C		NUMERO D'ORDINE DEL QUESTIONARIO
		Provvisorio
		Definitivo

CODICE FISCALE DELL'IMPRESA O ISTITUZIONE

Società o istituzione												
Impresa individuale.												

SEZIONE II - IMPRESA O ISTITUZIONE (non devono rispondere alle notizie riquadrate in rosso le istituzioni dell'Amministrazione Pubblica e le istituzioni sociali private)

1 DIFFUSIONE TERRITORIALE DELL'IMPRESA O ISTITUZIONE
L'impresa o istituzione, oltre all'unità locale censita con il presente questionario, gestisce altre unità locali sul territorio nazionale?
 SI 1 NO 2

2 FORMA GIURIDICA O ISTITUZIONALE

Impresa individuale 01
Società semplice o di fatto 02
Società in nome collettivo 03
Società per azioni 04
Società in accomandita 05
Società a responsabilità limitata 06
Società cooperativa 07
Azienda municipalizzata, provincializzata, regionalizzata 08
Ministero o organo costituzionale 09
Regione 10
Provincia 11
Comune 12
Comunità montana 13
Ente sanitario pubblico 14
Ente di previdenza 15
Ente economico o ente di ricerca 16
Ente di assistenza, culturale, sportivo 17
Associazione riconosciuta o fondazione 18
Associazione non riconosciuta 19
Altra forma (specificare) 20

3 CLASSIFICAZIONE DELL'IMPRESA O ISTITUZIONE
(consultare attentamente la «Guida»)

3.1 Attività esclusiva o principale:

	Riservato ISTAT

3.2 Altre attività:

	Riservato ISTAT

	Riservato ISTAT

	Riservato ISTAT

4 ALTRE NOTIZIE

4.1 L'impresa ha uffici, stabilimenti o depositi all'estero?
 SI 1 NO 2
In caso affermativo specificare:
In Paesi CEE e altri 3
Solo in Paesi CEE 4
Solo in altri Paesi 5

4.2 L'impresa, nell'ambito delle proprie attività, effettua direttamente e abitualmente operazioni di importazione e/o esportazione?
 SI 1 NO 2
In caso affermativo specificare:

	Import.	Esport.
Paesi CEE e altri	<input type="checkbox"/> 3	<input type="checkbox"/> 6
Solo Paesi CEE	<input type="checkbox"/> 4	<input type="checkbox"/> 7
Solo altri Paesi	<input type="checkbox"/> 5	<input type="checkbox"/> 8

4.3 L'impresa è iscritta all'albo delle imprese artigiane?
 SI 1 NO 2

4.4 Tipo di produzione (solo per l'industria)
in serie con lavorazione completamente automatizzata 3
in serie con lavorazione non completamente automatizzata 4
non in serie 5

4.5 L'impresa o istituzione è consorzata o associata temporaneamente con altre strutture (imprese o istituzioni) per lo svolgimento delle proprie attività?

SI 1 NO 2

4.6 L'impresa o istituzione si avvale di attrezzature informatiche per lo svolgimento delle proprie attività?

SI 3 NO 4

4.7 L'impresa o istituzione utilizza beni capitali in leasing?

SI 5 NO 6

5 ELENCO DELLE UNITÀ LOCALI GESTITE DALL'IMPRESA O ISTITUZIONE SUL TERRITORIO NAZIONALE

Per le imprese o istituzioni «unilocalizzate» deve essere indicata al primo rigo (sede centrale) l'unica unità locale gestita. Per le imprese o istituzioni «plurilocalizzate» devono essere elencate tutte le unità locali operative e amministrativo/gestionali dipendenti, compresa quella del presente questionario, ubicate sul territorio nazionale, con i relativi addetti (colonna 7) alla data del censimento avendo cura di elencare innanzitutto la sede centrale di impresa, successivamente tutte le unità locali operative ed infine quelle amministrativo/gestionali.
 Si precisa, inoltre, che occorre indicare dettagliatamente per ciascuna unità locale operativa l'attività esclusiva o principale esercitata, usando i termini tecnici ritenuti più appropriati in modo cioè che si possa individuare la specifica attività svolta. Per le unità locali amministrativo/gestionali deve essere indicata l'attività esclusiva o principale dell'impresa o istituzione riportata al punto 3.1.

N. d'ordine unità locale	Tipo unità locale (a)	Indirizzo dell'unità locale			Via, piazza, N.° (o località) (scrivere stampatello)	Attività esclusiva o principale esercitata nell'unità locale	Addetti alla data del censimento (b)
		Comune	Provincia (sigla)	5			
1	2	3	4	5	6	7	
1	SEDE CENTRALE						
2							
3							
4							
5							
6							
7							
8							
9							
10							
11							
12							
13							
← TOTALE UNITÀ LOCALI Qualora lo spazio non sia sufficiente, compilare e allegare un prospetto analogo avendo cura di riportare il totale delle unità locali e il totale degli addetti sempre nel presente prospetto nelle rispettive caselle indicate dalle frecce.						TOTALE ADDETTI →	

(a) Per indicare il tipo di unità locale usare la seguente simbologia: **O** = operative; **A** = amministrativo/gestionale.
 (b) Nell'indicare il numero degli addetti, tenere presente le istruzioni riportate nel successivo quesito 3 SEZIONE III - UNITÀ LOCALE DELL'IMPRESA o quesito 3 SEZIONE IV - UNITÀ LOCALE DELL'ISTITUZIONE.

Riservato ISTAT	NOTIZIE DELL'IMPRESA		NOTIZIE DELL'UNITÀ LOCALE A CARATTERE COMUNALE (SEZ. I)
	Provincia _____	_ _	Provincia _____
	Comune _____	_ _	Comune _____

SEZIONE III - UNITÀ LOCALE DELL'IMPRESA. Questa sezione deve essere compilata da ogni unità locale dell'impresa sia operativa che amministrativa/gestionale. Se l'unità locale coincide con la sede d'impresa si deve compilare anche la Sezione II (Impresa e Istituzione) del presente questionario. 3

1 TIPO DI UNITÀ LOCALE

1.1. Unità locale operativa 1
 si intende quella unità dove si attua la produzione di beni o la prestazione di servizi, destinabili o non destinabili alla vendita, variamente denominata secondo le consuetudini ed il tipo di attività economica (stabilimento, laboratorio, negozio, officina, ristorante, albergo, bar, ufficio, agenzia, magazzino, studio professionale, abitazione, scuola, ecc.)

1.2. Unità locale amministrativo/gestionale 2
 si intende quella unità, purchè fisicamente e funzionalmente distinta da altra unità locale operativa, costituita dalla sede d'impresa o dagli uffici direttivi, amministrativi e tecnici ove si attuano attività inerenti all'organizzazione, alla gestione finanziaria, alla formazione del personale, alla contabilità, all'elaborazione dati, ecc.

2 CLASSIFICAZIONE DELL'UNITÀ LOCALE
 (leggere attentamente la «Guida»)

2.1 In quale dei seguenti settori l'unità locale svolge la sua attività esclusiva o principale?

Industria 3
 (comprese: la distribuzione di elettricità, gas, acqua, costruzioni, installazione di impianti ed escluse le riparazioni di auto, di motoveicoli, di elettrodomestici e di calzature)

Commercio e pubblici esercizi 4
 (comprese: le riparazioni di auto, di motoveicoli, di elettrodomestici e di calzature)

Altre attività 5
 (trasporti, credito e assicurazioni, altri servizi)

2.2 Attività esclusiva o principale:

Riservato ISTAT

|_|_|_|

3 ADDETTI ALLA DATA DEL CENSIMENTO
 (Indicare tutto il personale occupato al 21 ottobre 1991 nell'unità locale anche se a tale data risulta assente per servizio, ferie, malattia o sospensione dal lavoro, cassa integrazione, ecc. Le qualifiche previste dai contratti di lavoro, nei diversi settori di attività economica, vanno assimilate alle denominazioni usate nel presente prospetto, secondo le specifiche istruzioni della «Guida». Una stessa persona non può essere indicata in più categorie o in più unità locali).

	Maschi		Totale	di cui a part-time
	1	2		
INDIPENDENTI				
3.1 Imprenditori, titolari, genitori, liberi professionisti, ecc. 01				XXX
3.2 Soci di cooperativa (esclusi i soci semplicemente iscritti o conferenti)..... 02				XXX
3.3 Familiari coadiuvanti 03				XXX
DIPENDENTI				
3.4 Dirigenti 04				
3.5 Direttivi, quadri 05				
3.6 Impiegati 06				
3.7 Categorie speciali (intermedi) 07				
3.8 Capi operai 08				
3.9 Operai specializzati, qualificati, comuni 09				
3.10 Apprendisti 10				
3.11 Altro personale 11				
3.12 TOTALE ADDETTI 12				
3.13 Di cui con «contratto formazione e lavoro» (Legge 863 del 19/12/84) 13				
3.14 PERSONALE VOLONTARIO (Indicare il personale volontario che presta attività anche se a tempo parziale presso l'unità locale) 14				XXX

2.3 Altre attività:

Riservato ISTAT

|_|_|_|

Prodotti fabbricati (principali) _____

Prodotti venduti (principali) _____

Servizi prestati _____

4 MEZZI DI TRASPORTO SU STRADA IN DOTAZIONE ALL'UNITÀ LOCALE
 (Indicare i mezzi di trasporto sia in proprietà che in leasing; in tutti gli altri casi barrare trasversalmente il quadro)

	Numero
Motoveicoli (a)	1
Autovetture (b) a benzina	2
ad altro tipo di alimentazione	3
Autobus	4
Autocarri con portata utile fino a 1.900 kg.	5
Autocarri con portata utile oltre 1.900 kg	6
Motrici per semirimorchi (c)	7
Autoveicoli per uso speciale (d)	8
Rimorchi e semirimorchi (e)	9

(a) Compresi: motocicli, motocarozzelle, motoleggere, motoveicoli per uso speciale (escluse le biciclette a motore).
 (b) Comprese: le autovetture per il trasporto promiscuo.
 (c) Veicoli destinati al traino e non atti a portare carico utile proprio.
 (d) Autoambulanze, autocisternati, autocarri per carni macellate, per immondizie, autospartineve, autopompe, autoscale, automezzi Radio TV, autobetoniere, ecc.
 (e) Tutti i tipi di rimorchi compresi quelli per uso speciale.

5 AMBIENTE (ai punti 5.2 e 5.4 possono essere fornite più risposte)

5.1 Esistono impianti di abbattimento delle emissioni atmosferiche?

SI 1 NO 2

5.2 In caso affermativo per quale inquinante:

ossidi di zolfo 3
 ossidi di azoto 4
 polveri 5
 altri 6
(specificare)

5.3 Sono utilizzati impianti di depurazione delle acque di scarico?

SI 1 NO 2

5.4 In caso affermativo indicare

Impianto proprio:

biologico 3
 chimico/fisico 4
 altro tipo 5
(specificare)

Impianto consortile:

con pretrattamento 6
 senza pretrattamento 7

5.1 Per impianto di abbattimento delle emissioni atmosferiche si intende qualsiasi apparecchiatura installazione o dispositivo atto alla riduzione delle emissioni all'esterno in atmosfera di sostanze inquinanti, prodotte dagli impianti di combustione, nei processi industriali ecc. I camini non sono considerati impianti di abbattimento.

5.3 Per impianto di depurazione delle acque di scarico si intende una installazione adibita a trattamenti che permettano di eliminare totalmente o parzialmente dalle acque di scarico le sostanze inquinanti.

5.4 Impianto di tipo biologico: la depurazione è effettuata attraverso processo a tanghi attivati e/o filtri percolatori, biodischi, processo anaerobico.

Impianto di tipo chimico-fisico: la depurazione è effettuata attraverso processi di chiariflocculazione e/o assorbimento su carboni attivi, precipitazione di composti inquinanti (metalli pesanti o altri), processi termici (distillazione, incenerimento), sedimentazione.

Impianto di altro tipo: la depurazione è effettuata attraverso trattamenti non tradizionali (ultrafiltrazione, osmosi inversa, distillazione, ossidazione ad umido).

Il pretrattamento si ha quando le acque di scarico vengono inviate all'impianto consortile dopo il trattamento previsto dalla tabella C della legge 319 del 1976.

6 SUPERFICI E LOCALI UTILIZZATI (la superficie deve essere arrotondata all'unità)

6.1 Superficie coperta mq _____

(Indicare la superficie complessiva coperta dell'unità locale espressa in metri quadrati. Per superficie complessiva coperta si intende la superficie dell'unità locale delimitata orizzontalmente e verticalmente in modo permanente. Nel caso in cui la superficie coperta dell'unità locale si sviluppi su piani diversi, occorre considerare la somma delle superfici coperte di ciascun piano).

6.2 Superficie non coperta mq _____

(Indicare tutte le superfici non coperte utilizzate dall'unità locale per l'esercizio delle sue attività comprese le superfici pubbliche, purché autorizzate).

6.3 Superficie di vendita (esclusivamente per il commercio al minuto secondo la definizione riportata nella «Guida»).

mq _____

6.4 I locali utilizzati sono in proprietà? SI 1 NO 2

7 ADDETTI E ORE DI LAVORO - ANNO 1990 (*)

7.1 Indicare gli addetti che erano in forza presso l'unità locale alle date sotto indicate.

Date	Numero addetti		Totale
	Indipendenti	Dipendenti	
31-03-90			
30-06-90			
30-09-90			
31-12-90			

7.2 Indicare il numero delle ore di lavoro effettivamente prestate nel 1990 (il numero delle ore deve essere indicato in migliaia senza decimali).

Addetti	Numero ore di lavoro
Indipendenti	migliaia _____
Dipendenti	migliaia _____
TOTALE	migliaia _____

Al punto 7.1 indicare gli addetti in forza nell'unità locale alle date indicate, cioè alla fine dei trimestri dell'anno 1990, anche se alle relative date risultavano assenti per servizio, ferie, malattia, sospensione dal lavoro, cassa integrazione ecc.

Al punto 7.2 indicare il numero delle ore di lavoro, effettivamente prestate nel 1990, sia per gli indipendenti che per i dipendenti, quale somma delle ore ordinarie e di quelle straordinarie: non vanno comprese quelle relative a scioperi, aspettativa, cassa integrazione. Per i dipendenti i dati devono essere desunti dalle fonti disponibili (per es. dichiarazione delle retribuzioni corrisposte ai dipendenti Mod. 10 SM INAIL ecc.).

Per gli indipendenti è necessario quantificare le ore di lavoro che ciascun «indipendente» dedica giornalmente alla propria attività e moltiplicare detto valore per il numero delle giornate lavorate nel corso dell'anno.

(*) Per le unità locali non esistenti al 1° gennaio 1990 o non aventi addetti in forza in ciascun mese dell'anno, barrare trasversalmente i quadri 7.1 e 7.2. Per quelle che, pur essendo state totalmente inattive per l'intero anno, hanno avuto addetti in forza (sia pure limitatamente a qualche mese), si devono indicare gli addetti al punto 7.1 e barrare trasversalmente il quadro 7.2. Per tutti gli altri casi compilare entrambi i quadri.

Riservato ISTAT	NOTIZIE DELL'ISTITUZIONE		NOTIZIE DELL'UNITÀ LOCALE A CARATTERE COMUNALE (Sez. I)	
	Provincia _____		Provincia _____	
	Comune _____		Comune _____	

SEZIONE IV - UNITÀ LOCALE DELL'ISTITUZIONE. Questa sezione deve essere compilata da ogni unità locale dell'istituzione sia operativa che amministrativo/gestionale. Se l'unità locale coincide con la sede dell'istituzione si deve compilare anche la Sezione II (impresa o istituzione) del presente questionario. 4

1 TIPO DI UNITÀ LOCALE

1.1. Unità locale operativa _____ 1

si intende quella unità dove si attua la produzione di beni, o la prestazione di servizi, destinabili o non destinabili alla vendita, variamente denominata secondo le consuetudini ed il tipo di attività economica (stabilimento, negozio, ufficio, magazzino, scuola, ospedale, dogana, intendenza, ecc.)

1.2. Unità locale amministrativo/gestionale _____ 2

si intende quella unità, purchè fisicamente e funzionalmente distinta da altra unità locale operativa, costituita dalla sede dell'istituzione o dagli uffici direttivi, amministrativi e tecnici ove si attuano attività inerenti all'organizzazione, alla gestione finanziaria, alla consulenza legale e commerciale, alla formazione del personale, alla contabilità, all'elaborazione dati, ecc.

3 DIPENDENTI ALLA DATA DEL CENSIMENTO

(Indicare tutto il personale occupato al 21 ottobre 1991 nell'unità locale anche se a tale data risulta assente per servizio, ferie, malattia, sospensione dal lavoro, ecc. Le qualifiche previste dai diversi contratti di lavoro, riguardanti i dipendenti delle istituzioni, vanno assimilate alle denominazioni usate nel presente prospetto, secondo l'apposita tabella della «Guida». Una stessa persona non può essere indicata in più categorie o in più unità locali).

	Maschi		Femmine		Totale	di cui a part-time	
	1	2	3	4		3	4
DIPENDENTI							
3.1 Dirigenti e assimilati 04							
3.2 Direttivi e assimilati 05							
3.3 Funzionari e assimilati .. 06							
3.4 Collaboratori e assimilati 07							
3.5 Assistenti e assimilati 08							
3.6 Operatori e assimilati 09							
3.7 Coadiutori e assimilati ... 10							
3.8 Addetti ai servizi ausiliari e assimilati 11							
3.9 TOTALE DIPENDENTI 12							
3.10 Di cui con «contratto formazione e lavoro» (Legge 863 del 19/12/84) 13							
3.11 PERSONALE VOLONTARIO (indicare il personale volontario che presta attività anche se a tempo parziale presso l'unità locale) 14							XXX

2 CLASSIFICAZIONE DELL'UNITÀ LOCALE
(leggere attentamente la «Guida»)

2.1 Attività esclusiva o principale:

	Riservato ISTAT

2.2 Altra attività:

	Riservato ISTAT

4 MEZZI DI TRASPORTO SU STRADA IN DOTAZIONE ALL'UNITÀ LOCALE

(Indicare i mezzi di trasporto sia in proprietà che in leasing; in tutti gli altri casi barrare trasversalmente il quadro)

	Numero
Motoveicoli (a)	1
Autovetture (b) a benzina	2
ad altro tipo di alimentazione	3
Autobus	4
Autocarri con portata utile fino a 1.900 kg.	5
Autocarri con portata utile oltre 1.900 kg.	6
Motrici per semirimorchi (c)	7
Autoveicoli per uso speciale (d)	8
Rimorchi e semirimorchi (e)	9

(a) Compresi: motocicli, motocarozzelle, motoleggere, motoveicoli per uso speciale (escluse le biciclette a motore).

(b) Comprese: le autovetture per il trasporto promiscuo.

(c) Veicoli destinati al traino e non atti a portare carico utile proprio.

(d) Autoambulanze, autocisternati, autocarri per carni macellate, per immondizie, autospartineve, autopompe, autoscale, automezzi Radio TV, autobetoniere, ecc.

(e) Tutti i tipi di rimorchi compresi quelli per uso speciale.

5 AMBIENTE (ai punti 5.2 e 5.4 possono essere fornite più risposte)

5.1 Esistono impianti di abbattimento delle emissioni atmosferiche?

SI 1 NO 2

5.2 In caso affermativo per quale inquinante:

- ossidi di zolfo 3
 ossidi di azoto 4
 polveri 5
 altri 6
(specificare)

5.3 Sono utilizzati impianti di depurazione delle acque di scarico?

SI 1 NO 2

5.4 In caso affermativo indicare:

Impianto proprio:

- biologico 3
 chimico/fisico 4
 altro tipo 5
(specificare)

Impianto consortile:

- con pretrattamento 6
 senza pretrattamento 7

5.1 Per impianto di abbattimento delle emissioni atmosferiche si intende qualsiasi apparecchiatura, installazione o dispositivo atto alla riduzione delle emissioni all'esterno in atmosfera di sostanze inquinanti, prodotte dagli impianti di combustione, nei processi industriali ecc. I camini non sono considerati impianti di abbattimento.

5.3 Per impianto di depurazione delle acque di scarico si intende una installazione adibita a trattamenti che permettano di eliminare totalmente o parzialmente dalle acque di scarico le sostanze inquinanti.

5.4 Impianto di tipo biologico: la depurazione è effettuata attraverso processo a fanghi attivati e/o filtri percolatori, biodischi, processo anaerobico.

Impianto di tipo chimico-fisico: la depurazione è effettuata attraverso processi di chiariflocculazione e/o assorbimento su carboni attivi, precipitazione di composti inquinanti (metalli pesanti o altri), processi termici (distillazione, incenerimento), sedimentazione.

Impianto di altro tipo: la depurazione è effettuata attraverso trattamenti non tradizionali (ultrafiltrazione, osmosi inversa, distillazione, ossidazione ad umido).

Il pretrattamento si ha quando le acque di scarico vengono inviate all'impianto consortile dopo il trattamento previsto dalla tabella C della legge 319 del 1976.

6 ALTRE NOTIZIE

6.1 Superficie coperta mq _____

(Indicare la superficie complessiva coperta dell'unità locale espressa in metri quadrati arrotondati all'unità).

Per superficie complessiva coperta si intende la superficie dell'unità locale delimitata orizzontalmente e verticalmente in modo permanente. Nel caso in cui la superficie coperta dell'unità locale si sviluppi su piani diversi, occorre considerare la somma delle superfici coperte di ciascun piano.

6.2 Superficie non coperta mq _____

(Indicare tutte le superfici non coperte utilizzate dall'unità locale per l'esercizio delle sue attività comprese le superfici pubbliche, purché autorizzate).

6.3 Il luogo dove opera l'unità locale è: (barrare un solo codice)

- in proprietà 1
 in affitto da privati 2
 in affitto da istituzioni 3
 altro titolo 4

6.4 Il luogo dove opera l'unità locale è: (barrare un solo codice)

- fabbricato del patrimonio archeologico monumentale (monumento, museo, teatro, chiesa, ecc.) 5
 altro tipo di fabbricato o porzione di fabbricato 6
 terreno attrezzato a sport, destinato a parco, giardino e altri usi 7

6.5 L'unità locale si avvale di uno o più archivi di riferimento per la prestazione dei servizi? SI 1 NO 2

In caso affermativo specificare se trattati di archivi costituiti per:

- informatizzati Non informatizzati
- obbligo di legge 3 5
 operatività interna 4 6

6.6 L'unità locale svolge la sua attività a diretto contatto con il pubblico? SI 1 NO 2

In caso affermativo specificare:

- il numero di ore di apertura al pubblico per settimana:
 in totale
 nelle ore pomeridiane

- il numero di eventuali appositi sportelli:
 in totale
 gestiti con l'ausilio di attrezzature informatiche

6.7 Tra le seguenti tecnologie indicare quali vengono adottate o meno nell'unità locale (barrare un solo quadratino per riga. In caso negativo barrare il quadratino «Non adottata»).

	Non Adottata	Adottata in via sperimentale	A regime
	1	2	3

- Progettazione tramite calcolatore 01
- Sistemi automatici di controllo processo 02
- Sistemi automatici di movimentazione e immagazzinamento 03
- Sistemi di cartografia automatizzata 04
- Sistemi automatizzati per prenotazioni 05
- Analisi cliniche automatizzate 06
- Apparecchiature mediche speciali (TAC, ecografia, laser, ecc.) 07
- Certificazione automatizzata 08
- Sistemi automatizzati rilevazione presenze 09
- Sistemi trattamento parola 10
- Sistemi automatizzati gestione procedure amministrative e contabili 11
- Posta elettronica 12
- Sistemi di microfilmatura 13
- Sistemi di accesso a banche dati 14

6.8 Dotazione di attrezzature informatiche nell'unità locale (in caso totalmente negativo barrare trasversalmente il quadro)

	Numero
Sistemi centrali di elaborazione 1	<input type="text"/>
Mini elaboratori 2	<input type="text"/>
Personal Computer 3	<input type="text"/>
Computer portatili 4	<input type="text"/>
Terminali 5	<input type="text"/>

6.9 Le attrezzature indicate al punto precedente sono utilizzate:

- esclusivamente per erogare servizi 1
 esclusivamente per la gestione interna (bilancio, personale, ecc.) 2
 per entrambe le finalità 3



istat
istituto nazionale di statistica

ISTAT CIS.2

7° CENSIMENTO GENERALE DELL'INDUSTRIA E DEI SERVIZI

21 ottobre 1991
(Legge 9 gennaio 1991, n. 11)

QUESTIONARIO PER IL COMMERCIO AMBULANTE (Commercio su aree pubbliche)

A		NUMERO DI CODICE
Comune		
Provincia		

B		SEZIONE DI CENSIMENTO
N°		
C		NUMERO D'ORDINE DEL QUESTIONARIO
		Provvisorio
		Definitivo

Per i quesiti seguiti da quadratino barrare così la risposta che fa al caso; per gli altri quesiti scrivere in stampatello.

Il presente questionario deve essere compilato per ogni esercizio di commercio ambulante, sia a posteggio fisso che mobile, purchè il titolare eserciti tale commercio come attività esclusiva o principale.

Non sono da comprendere gli esercizi il cui titolare: a) gestisce contemporaneamente un negozio o una azienda artigiana; b) vende direttamente la produzione propria in forma ambulante; c) esercita tale attività occasionalmente o in determinati periodi stagionali.

NON SONO CONSIDERATI VENDITORI AMBULANTI, E PERTANTO SONO TENUTI A COMPILARE IL MOD. ISTAT CIS.1, COLORE CHE VENDONO NEI MERCATI ALL'INGROSSO, O IN CHIOSCHI, BARACCHE E SIMILI, FISSATI STABILMENTE AL SUOLO FUORI AREE ATTREZZATE.

SEZIONE I - NOTIZIE GENERALI

ATTIVITÀ ESCLUSIVA O PRINCIPALE (barrare un solo codice)

① A POSTEGGIO FISSO		A POSTEGGIO MOBILE	
Alimentari e bevande	<input type="checkbox"/> 526 21	Alimentari e bevande	<input type="checkbox"/> 526 33
Tessuti	<input type="checkbox"/> 526 22	Tessuti e articoli di abbigliamento	<input type="checkbox"/> 526 34
Abbigliamento	<input type="checkbox"/> 526 23	Altro commercio ambulante	<input type="checkbox"/> 526 35
Calzature e pelletterie	<input type="checkbox"/> 526 24		
Mobili e articoli diversi per uso domestico	<input type="checkbox"/> 526 25		
Articoli di occasione	<input type="checkbox"/> 526 26		
Altri prodotti n.a.c.	<input type="checkbox"/> 526 27		

② INDICARE SE L'ESERCIZIO DEL COMMERCIO AMBULANTE VIENE SVOLTO NEL TERRITORIO

di un solo Comune 1 di più Comuni 2

A — NOTIZIE SUL TITOLARE (Scrivere preferibilmente in stampatello)

Cognome e nome _____

Indirizzo _____ N. _____
(Via, piazza, viale, largo, località, ecc.)

Comune di residenza _____

C.A.P. _____ PROV. _____

DATA _____ FIRMA DEL RILEVATORE _____

B — TAGLIANDO DA CONSEGNARSI AL CENSITO

COMUNE E DATA DELLA COMPILAZIONE DEL QUESTIONARIO

Comune _____

Data _____

N.B. Il presente tagliando serve a comprovare l'effettuata compilazione del questionario e deve, pertanto, essere conservato fino al 31 gennaio 1992.

SEZIONE II - ADDETTI E MEZZI DI TRASPORTO

3 ADDETTI

Indicare il personale addetto all'esercizio alla data del 21 ottobre 1991

- 3.1 Titolare 1
- 3.2 Familiari coadiuvanti 2
- 3.3 Apprendisti 3
- 3.4 Altro personale 4
- Totale 5

	Maschi	Femmine	Totale
1		2	

4 MEZZI DI TRASPORTO

Indicare i mezzi di trasporto in dotazione all'esercizio alla data del 21 ottobre 1991

- 4.1 Motoveicoli (1) 1
- 4.2 Autovetture (2) 2
- 4.3 Autocarri 3
- con portata utile oltre 1.900 Kg. 4
- con portata utile fino a 1.900 Kg. 5
- 4.4 Autonegozi (automarket) 6
- 4.5 Altri mezzi di trasporto 7

Numero

(1) Compresi motocicli, motocarrozette, motoleggere, motoveicoli per uso speciale (escluse le biciclette a motore).
 (2) Comprese le autovetture per il trasporto promiscuo.

SEGRETO STATISTICO E OBBLIGO DI RISPOSTA

Ai sensi dell'art. 9 della legge 9 gennaio 1991, n. 11, sulle notizie raccolte in occasione del censimento si applicano le disposizioni sul segreto di ufficio e sulla tutela del segreto statistico di cui agli artt. 8 e 9 del Decreto Legislativo 6 settembre 1989, n. 322.

I dati raccolti con il presente questionario non potranno essere diffusi se non in forma aggregata, in modo che non se ne possa trarre alcun riferimento individuale.

Ai sensi dell'art. 10 della legge sopracitata, è fatto obbligo alle persone fisiche ed ai legali rappresentanti delle persone giuridiche, delle amministrazioni, enti e organismi oggetto del censimento di rispondere con precisione ed esattezza alle domande contenute nel questionario.

Coloro che non forniscano le notizie richieste, ovvero le forniscano scientemente errate o incomplete, sono soggetti alle sanzioni amministrative pecuniarie previste dall'art. 11 del Decreto Legislativo 6 settembre 1989, n. 322 (da lire quattrocentomila a lire quattro milioni, per violazioni da parte di persone fisiche, da lire un milione a lire dieci milioni, per violazioni da parte di enti e società) che verranno applicate con il procedimento ivi previsto.



istat
istituto nazionale di statistica

ISTAT CIS.1

7° CENSIMENTO GENERALE DELL'INDUSTRIA E DEI SERVIZI

21 ottobre 1991
(Legge 9 gennaio 1991, n. 11)

QUESTIONARIO GENERALE

A NUMERO DI CODICE		B SEZIONE DI CENSIMENTO	
Comune		N°	
Provincia		C NUMERO D'ORDINE DEL QUESTIONARIO	
		Provvisorio	
		Definitivo	
Riservato ISTAT	Sezioni compilate		
	<input type="checkbox"/> I	<input type="checkbox"/> II	<input type="checkbox"/> III <input type="checkbox"/> IV

CODICE FISCALE DELL'IMPRESA O ISTITUZIONE

Società o istituzione												
Impresa individuale.												

AVVERTENZE

Sono soggette al censimento - e quindi tenute alla compilazione del presente questionario - le imprese, le istituzioni e le unità locali (per le definizioni si rinvia alla «Guida» inserita nel questionario), che esercitano la propria attività, anche se in forma artigianale, nei settori dell'industria, del commercio, dei trasporti e comunicazioni, del credito e assicurazioni e servizi vari sia pubblici che privati, nonché quelle che esplicano la silvicoltura, la pesca e le attività di trasformazione annesse ad aziende agricole.

Per una corretta compilazione del questionario, è necessario leggere attentamente la già citata «Guida»: particolare importanza rivestono il codice fiscale, da indicare in ogni caso (sia per le sedi di impresa o di istituzione che per le singole unità locali), e l'attività esercitata che deve essere precisata con ogni possibile dettaglio.

NOTIZIE INDICATIVE DELL'IMPRESA O ISTITUZIONE

Questo quadro deve essere sempre compilato, da tutte le unità censite, con le notizie relative alla sede unica o centrale (e non all'eventuale sede legale o sociale, fisicamente a se stante, la quale non rientra tra le unità da censire)

RAGIONE SOCIALE O DENOMINAZIONE

<input type="checkbox"/> 1	<input type="checkbox"/> 2	<input type="checkbox"/> 3	<input type="checkbox"/> 4																				
Via	Piazza	Località	Altro	(specificare)																			
										n. civico	cap												
										comune	prov.												
TELEFONO			prefisso			numero			TELEFAX			prefisso			numero			TELEX			numero		

ATTENZIONE

Per l'esatta individuazione delle Sezioni del questionario che devono essere compilate occorre stabilire se l'impresa o istituzione è **unilocalizzata** (svolge cioè la propria attività in un'unica Sede) o **plurilocalizzata** (gestisce più unità locali). In quest'ultimo caso si ha un'unità locale principale che si identifica come «Sede centrale» e una o più **unità locali da essa** dipendenti in corrispondenza di stabilimenti, negozi, depositi, filiali, sedi periferiche, ecc.. A seconda quindi del diverso tipo di unità censita, le Sezioni da compilare sono:

- sede di impresa (unica o centrale) **SEZ. I + SEZ. III**
- sede di istituzione (unica o centrale) **SEZ. II + SEZ. IV**
- unità locale di impresa (distinta dalla sede centrale) **SEZ. I + SEZ. III**
- unità locale di istituzione (distinta dalla sede centrale) **SEZ. II + SEZ. IV**

SEZIONE I - NOTIZIE INDICATIVE DELL'UNITÀ LOCALE (faticamente distinta dalla sede centrale)

RAGIONE SOCIALE O DENOMINAZIONE

<input type="checkbox"/> 1	<input type="checkbox"/> 2	<input type="checkbox"/> 3	<input type="checkbox"/> 4																				
Via	Piazza	Località	Altro	(specificare)																			
										n. civico	cap												
										comune	prov.												
TELEFONO			prefisso			numero			TELEFAX			prefisso			numero			TELEX			numero		







I dati del Censimento del 1991 pubblicati nei fascicoli provinciali, regionali e nel fascicolo Italia consentono di approfondire la conoscenza delle caratteristiche strutturali dell'apparato produttivo del paese.

Sono descritti aspetti settoriali, dimensionali, relativi all'operatività e alla localizzazione territoriale di imprese, istituzioni e unità locali.

Informazioni dettagliate sono disponibili anche su floppy-disk.



Omaggio

050391020180