



SISTEMA STATISTICO NAZIONALE  
ISTITUTO NAZIONALE DI STATISTICA

# IMPRESE ISTITUZIONI E UNITÀ LOCALI



FASCICOLO PROVINCIALE

## TRAPANI

7° CENSIMENTO GENERALE DELL'INDUSTRIA E DEI SERVIZI  
21 ottobre 1991





# i centri dell' ISTAT

come accedere all'informazione statistica

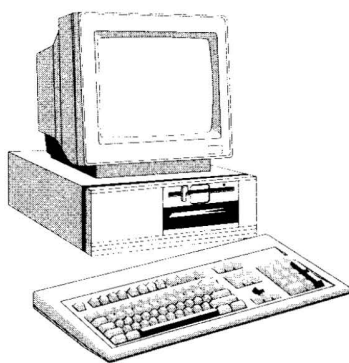

## LA BIBLIOTECA CENTRALE

È il più ricco archivio italiano di testi statistici, con oltre 130.000 volumi provenienti da ogni parte del mondo. Funziona come centro di documentazione ed è dotata delle più moderne attrezzature.

Roma, (00184) Via Cesare Balbo, 16  
(Orario: lun. - ven. 9.30 - 13.00)  
Tel. (06) 46732380 - 46732384

Attivo dal 1989, il Centro Diffusione è una struttura pluriservizi che permette di rendere l'informazione statistica realmente accessibile a tutti.

È possibile reperirvi, per la consultazione o l'acquisto, tutte le pubblicazioni e i floppy-disk dell'Istat, consultare banche dati, richiedere certificazioni sui prezzi e sulle retribuzioni, usufruire, anche per telefono, di un servizio informazione e assistenza.

Tutto ciò in tempo reale, senza trafile burocratiche. Un prezioso punto di riferimento per ricercatori, studenti, operatori economici, funzionari pubblici e per chiunque voglia saperne di più sul nostro Paese.

Roma, (00184) Via Cesare Balbo, 11a  
(Orario: lun. - ven. 9.00 - 13.00 e 15.00 - 18.30)  
Tel. (06) 4827666-46733102-3-4-5-6

**IL CENTRO  
DIFFUSIONE**

## GLI UFFICI REGIONALI

### Piemonte e Valle d'Aosta

Torino (10121) Via Alessandro Volta, 3  
Tel. (011) 5612414 - 5612369

### Lombardia

Milano (20124) Piazza della Repubblica, 22  
Tel. (02) 29000321 - 6595133

### Veneto

Venezia-Mestre (30172) Corso del Popolo, 23  
Tel. (041) 940060 - 940876

I 18 Uffici regionali svolgono, sul territorio, attività di informazione ed assistenza agli utenti, anche grazie ad un terminale collegato con la banca dati centrale ed a biblioteche dove è possibile consultare le pubblicazioni Istat. Promuovono, inoltre, incontri con gli studenti presso le scuole per illustrare come si produce, si diffonde e si utilizza l'informazione statistica.

### Friuli-Venezia Giulia

Trieste (34137) Via Cesare Battisti, 18  
Tel. (040) 371051 - 370737

### Liguria

Genova (16121) Via XX Settembre, 8  
Tel. (010) 585676 - 565560

### Emilia-Romagna

Bologna (40124) Galleria Cavour, 9  
Tel. (051) 266275 - 260734

### Toscana

Firenze (50125) Via Santo Spirito, 14  
Tel. (055) 288055 - 288056

### Umbria

Perugia (06100) Via Cesare Balbo, 3  
Tel. (075) 34091 - 31031

### Marche

Ancona (60121) Corso Garibaldi, 78  
Tel. (071) 204821 - 203189

### Lazio

Roma (00185) Via Gaeta, 4  
Tel. (06) 4468250 - 46733536

### Abruzzo

Pescara (65121) Via Firenze, 4  
Tel. (085) 34265 - 4216155

### Molise

Campobasso (86100) Via Mazzini, 129  
Tel. (0874) 69142-69143

### Campania

Napoli (80133) Via Verdi, 18  
Tel. (081) 5510282 - 5513451

### Puglia

Bari (70121) Via Dante Alighieri, 3  
Tel. (080) 5214233 - 5213854

### Basilicata

Potenza (85100) Via Gabet, 20  
Tel. (0971) 411625 - 411717

### Calabria

Catanzaro (88100)  
Piazzetta della Libertà, 2  
Tel. (0961) 741133 - 741239

### Sicilia

Palermo (90144)  
Via Empedocle Restivo, 102  
Tel. (091) 516304 - 520713

### Sardegna

Cagliari (09129) Via G.B. Tuveri, 60  
Tel. (070) 400143 - 400583

**Le pubblicazioni dei Censimenti 1991, come tutte le altre pubblicazioni dell'Istat, sono disponibili presso le maggiori librerie dei capoluoghi di provincia**



Istituto Naz.le di Statistica  
UFFICIO REGIONALE - PUGLIA  
Biblioteca - Coll.....

SISTEMA STATISTICO NAZIONALE  
ISTITUTO NAZIONALE DI STATISTICA

# IMPRESE ISTITUZIONI E UNITÀ LOCALI

FASCICOLO PROVINCIALE  
**TRAPANI**

7° CENSIMENTO GENERALE DELL'INDUSTRIA E DEI SERVIZI  
21 ottobre 1991



**I DATI PUBBLICATI IN QUESTO VOLUME SONO DISPONIBILI  
IN FORMATO ELABORABILE ANCHE SU FLOPPY DISK**

**Istat, Roma 1994**

*Si autorizza la riproduzione, la diffusione e l'utilizzazione  
del contenuto del volume. Si ringrazia per la citazione della fonte.*

Copertina della Cartografia computerizzata dell'I.P.Z.S.  
tratta dalla base orografica del territorio nazionale  
in proiezione conica di Lambert

Finito di stampare nel mese di novembre 1994 - Copie 2.000  
ISTITUTO POLIGRAFICO E ZECCA DELLO STATO - SALARIO



# GUIDA ALLA CLASSIFICAZIONE DELLE ATTIVITÀ ECONOMICHE

(Sezione, sottosezione, divisione e gruppo)

## A AGRICOLTURA, CACCIA E SILVICOLTURA

- 01 AGRICOLTURA, CACCIA E RELATIVI SERVIZI
- 01.1 Coltivazioni agricole; orticoltura, floricoltura
- 01.2 Allevamento di animali
- 01.4 Attività dei servizi connessi all'agricoltura e alla zootecnia, esclusi i servizi veterinari
- 01.5 Caccia e cattura di animali per allevamento e ripopolamento di selvaggina, compresi i servizi connessi
- 02 SILVICOLTURA E UTILIZZAZIONE DI AREE FORESTALI E SERVIZI CONNESSI
- 02.0 Silvicultura e utilizzazione di aree forestali e servizi connessi

## B PESCA, PISCICOLTURA E SERVIZI CONNESSI

- 05 PESCA, PISCICOLTURA E SERVIZI CONNESSI
- 05.0 Pesca, piscicoltura e servizi connessi

## C ESTRAZIONE DI MINERALI

### CA ESTRAZIONE DI MINERALI ENERGETICI

- 10 ESTRAZIONE DI CARBON FOSSILE E LIGNITE; ESTRAZIONE DI TORBA
- 10.1 Estrazione ed agglomerazione di carbon fossile
- 10.2 Estrazione ed agglomerazione di lignite
- 10.3 Estrazione ed agglomerazione di torba
- 11 ESTRAZIONE DI PETROLIO GREGGIO E DI GAS NATURALE; SERVIZI CONNESSI ALL'ESTRAZIONE DI PETROLIO E DI GAS NATURALE, ESCLUSA LA PROSPERAZIONE
- 11.1 Estrazione di petrolio greggio e di gas naturale
- 11.2 Attività dei servizi connessi all'estrazione di petrolio e di gas, esclusa la prospezione
- 12 ESTRAZIONE DI MINERALI DI URANIO E DI TORIO
- 12.0 Estrazione di minerali di uranio e di torio

### CB ESTRAZIONE DI MINERALI NON ENERGETICI

- 13 ESTRAZIONE DI MINERALI METALLIFERI
- 13.1 Estrazione di minerali di ferro
- 13.2 Estrazione di minerali metallici non ferrosi, ad eccezione dei minerali di uranio e di torio
- 14 ALTRE INDUSTRIE ESTRATTIVE
- 14.1 Estrazione di pietra
- 14.2 Estrazione di ghiaia, sabbia e argilla
- 14.3 Estrazione di minerali per le industrie chimiche e la fabbricazione di concimi
- 14.4 Produzione di sale
- 14.5 Estrazione di altri minerali e prodotti di cava n.c.a.

## D ATTIVITÀ MANIFATTURIERE

### DA INDUSTRIE ALIMENTARI, DELLE BEVANDE E DEL TABACCO

- 15 INDUSTRIE ALIMENTARI E DELLE BEVANDE
- 15.1 Produzione, lavorazione e conservazione di carne e di prodotti a base di carne
- 15.2 Lavorazione e conservazione di pesce e di prodotti a base di pesce
- 15.3 Lavorazione e conservazione di frutta e ortaggi

- 15.4 Fabbricazione di oli e grassi vegetali e animali
- 15.5 Industria lattiero-casearia
- 15.6 Lavorazione delle granaglie e di prodotti amidacei
- 15.7 Fabbricazione di prodotti per l'alimentazione degli animali
- 15.8 Fabbricazione di altri prodotti alimentari
- 15.9 Industria delle bevande
- 16 INDUSTRIA DEL TABACCO
- 16.0 Industria del tabacco

### DB INDUSTRIE TESSILI E DELL'ABBIGLIAMENTO

- 17 INDUSTRIE TESSILI
- 17.1 Preparazione e filatura di fibre tessili
- 17.2 Tessitura di materie tessili
- 17.3 Finissaggio dei tessuti
- 17.4 Confezionamento di articoli in tessuto, esclusi gli articoli di vestiario
- 17.5 Altre industrie tessili
- 17.6 Fabbricazione di maglierie
- 17.7 Fabbricazione di articoli in maglieria
- 18 CONFEZIONE DI ARTICOLI DI VESTIARIO; PREPARAZIONE E TINTURA DI PELLICCE
- 18.1 Confezione di vestiario in pelle
- 18.2 Confezione di altri articoli di vestiario ed accessori
- 18.3 Preparazione e tintura di pellicce; confezione di articoli in pelliccia

### DC INDUSTRIE CONCIARIE, FABBRICAZIONE DI PRODOTTI IN CUOIO, PELLE E SIMILARI

- 19 PREPARAZIONE E CONCIA DEL CUOIO; FABBRICAZIONE DI ARTICOLI DA VIAGGIO, BORSE, ARTICOLI DA CORREGGIAIO, SELLERIA E CALZATURE
- 19.1 Preparazione e concia del cuoio
- 19.2 Fabbricazione di articoli da viaggio, borse, articoli da correggiaio e selleria
- 19.3 Fabbricazione di calzature

### DD INDUSTRIA DEL LEGNO E DEI PRODOTTI IN LEGNO

- 20 INDUSTRIA DEL LEGNO E DEI PRODOTTI IN LEGNO E SUGHERO, ESCLUSI I MOBILI; FABBRICAZIONE DI ARTICOLI DI PAGLIA E MATERIALI DA INTRECCIO
- 20.1 Taglio, piallatura e trattamento del legno
- 20.2 Fabbricazione di fogli da impiallacciatura; fabbricazione di compensato, pannelli stratificati (ad anima listellata), pannelli di fibre, di particelle ed altri pannelli
- 20.3 Fabbricazione di elementi di carpenteria in legno e falegnameria per l'edilizia
- 20.4 Fabbricazione di imballaggi in legno
- 20.5 Fabbricazione di altri prodotti in legno; fabbricazione di articoli in sughero, paglia e materiali da intreccio

### DE FABBRICAZIONE DELLA PASTA-CARTA, DELLA CARTA E DEI PRODOTTI DI CARTA; STAMPA ED EDITORIA

- 21 FABBRICAZIONE DELLA PASTA-CARTA, DELLA CARTA E DEI PRODOTTI DI CARTA
- 21.1 Fabbricazione della pasta-carta, della carta e del cartone
- 21.2 Fabbricazione di articoli di carta e di cartone



- 22 EDITORIA, STAMPA E RIPRODUZIONE DI SUPPORTI REGISTRATI
- 22.1 Editoria
- 22.2 Stampa e attività dei servizi connessi alla stampa
- 22.3 Riproduzione di supporti registrati
- DF FABBRICAZIONE DI COKE, RAFFINERIE DI PETROLIO, TRATTAMENTO DEI COMBUSTIBILI NUCLEARI**
- 23 FABBRICAZIONE DI COKE, RAFFINERIE DI PETROLIO, TRATTAMENTO DEI COMBUSTIBILI NUCLEARI
- 23.1 Fabbricazione di prodotti di cokeria
- 23.2 Fabbricazione di prodotti petroliferi raffinati
- 23.3 Trattamento dei combustibili nucleari
- DG FABBRICAZIONE DI PRODOTTI CHIMICI E DI FIBRE SINTETICHE E ARTIFICIALI**
- 24 FABBRICAZIONE DI PRODOTTI CHIMICI E DI FIBRE SINTETICHE E ARTIFICIALI
- 24.1 Fabbricazione di prodotti chimici di base
- 24.2 Fabbricazione di pesticidi e di altri prodotti chimici per l'agricoltura
- 24.3 Fabbricazione di pitture, vernici e smalti, inchiostri da stampa e mastici
- 24.4 Fabbricazione di prodotti farmaceutici e di prodotti chimici e botanici per usi medicinali
- 24.5 Fabbricazione di saponi e detergenti, di prodotti per la pulizia e la lucidatura, di profumi e prodotti per toletta
- 24.6 Fabbricazione di altri prodotti chimici
- 24.7 Fabbricazione di fibre sintetiche e artificiali
- DH FABBRICAZIONE DI ARTICOLI IN GOMMA E MATERIE PLASTICHE**
- 25 FABBRICAZIONE DI ARTICOLI IN GOMMA E MATERIE PLASTICHE
- 25.1 Fabbricazione di articoli in gomma
- 25.2 Fabbricazione di articoli in materie plastiche
- DI FABBRICAZIONE DI PRODOTTI DELLA LAVORAZIONE DI MINERALI NON METALLIFERI**
- 26 FABBRICAZIONE DI PRODOTTI DELLA LAVORAZIONE DI MINERALI NON METALLIFERI
- 26.1 Fabbricazione di vetro e di prodotti in vetro
- 26.2 Fabbricazione di prodotti ceramici non refrattari, non destinati all'edilizia; fabbricazione di prodotti ceramici refrattari
- 26.3 Fabbricazione di piastrelle e lastre in ceramica per pavimenti e rivestimenti
- 26.4 Fabbricazione di mattoni, tegole ed altri prodotti per l'edilizia in terracotta
- 26.5 Produzione di cemento, calce, gesso
- 26.6 Fabbricazione di prodotti in calcestruzzo, cemento o gesso
- 26.7 Taglio, modellatura e finitura della pietra
- 26.8 Fabbricazione di altri prodotti in minerali non metalliferi
- DJ PRODUZIONE DI METALLO E FABBRICAZIONE DI PRODOTTI IN METALLO**
- 27 PRODUZIONE DI METALLI E LORO LEGHE
- 27.1 Produzione di ferro, di acciaio e di ferroleghie (CECA)
- 27.2 Fabbricazione di tubi
- 27.3 Altre attività di prima trasformazione del ferro e dell'acciaio e produzione di ferroleghie non CECA
- 27.4 Produzione di metalli di base preziosi e non ferrosi
- 27.5 Fusione di metalli
- 28 FABBRICAZIONE E LAVORAZIONE DEI PRODOTTI IN METALLO, ESCLUSE MACCHINE E IMPIANTI
- 28.1 Fabbricazione di elementi da costruzione in metallo
- 28.2 Fabbricazione di cisterne, serbatoi e contenitori in metallo; fabbricazione di radiatori e caldaie per il riscaldamento centrale
- 28.3 Fabbricazione di generatori di vapore, escluse le caldaie per riscaldamento centrale ad acqua calda
- 28.4 Fucinatura, imbutitura, stampaggio e profilatura dei metalli; metallurgia delle polveri
- 28.5 Trattamento e rivestimento dei metalli, lavorazioni di meccanica generale per conto terzi
- 28.6 Fabbricazione di articoli di coltelleria, utensili e oggetti diversi in metallo
- 28.7 Fabbricazione di altri prodotti metallici
- DK FABBRICAZIONE DI MACCHINE ED APPARECCHI MECCANICI, COMPRESI L'INSTALLAZIONE, IL MONTAGGIO, LA RIPARAZIONE E LA MANUTENZIONE**
- 29 FABBRICAZIONE DI MACCHINE ED APPARECCHI MECCANICI, COMPRESI L'INSTALLAZIONE, IL MONTAGGIO, LA RIPARAZIONE E LA MANUTENZIONE
- 29.1 Fabbricazione di macchine e apparecchi per la produzione e l'utilizzazione dell'energia meccanica, esclusi i motori per aeromobili, veicoli e motocicli
- 29.2 Fabbricazione di altre macchine di impiego generale
- 29.3 Fabbricazione di macchine per l'agricoltura e la silvicoltura
- 29.4 Fabbricazione di macchine utensili (compresi parti e accessori, installazione, manutenzione e riparazione)
- 29.5 Fabbricazione di altre macchine per impieghi speciali
- 29.6 Fabbricazione di armi, sistemi d'arma e munizioni
- 29.7 Fabbricazione di apparecchi per uso domestico n.c.a.
- DL FABBRICAZIONE DI MACCHINE ELETTRICHE E DI APPARECCHIATURE ELETTRICHE ED OTTICHE**
- 30 FABBRICAZIONE DI MACCHINE PER UFFICIO, DI ELABORATORI E SISTEMI INFORMATICI
- 30.0 Fabbricazione di macchine per ufficio, di elaboratori e sistemi informatici
- 31 FABBRICAZIONE DI MACCHINE ED APPARECCHI ELETTRICI N.C.A.
- 31.1 Fabbricazione di motori, generatori e trasformatori elettrici
- 31.2 Fabbricazione di apparecchiature per la distribuzione e il controllo dell'elettricità
- 31.3 Fabbricazione di fili e cavi isolati
- 31.4 Fabbricazione di accumulatori, pile e batterie di pile
- 31.5 Fabbricazione di apparecchi di illuminazione e di lampade elettriche
- 31.6 Fabbricazione di altri apparecchi elettrici n.c.a.
- 32 FABBRICAZIONE DI APPARECCHI RADIOTELEVISIVI E DI APPARECCHIATURE PER LE COMUNICAZIONI
- 32.1 Fabbricazione di tubi e valvole elettronici e di altri componenti elettronici
- 32.2 Fabbricazione di apparecchi trasmettenti per la radio diffusione e la televisione e di apparecchi per la telefonia e telegrafia su filo
- 32.3 Fabbricazione di apparecchi riceventi per la radiodiffusione e la televisione, di apparecchi per la registrazione e la riproduzione del suono o dell'immagine e di prodotti connessi



- 33 FABBRICAZIONE DI APPARECCHI MEDICALI, DI APPARECCHI DI PRECISIONE, DI STRUMENTI OTTICI E DI OROLOGI
- 33.1 Fabbricazione di apparecchi medicali e chirurgici e di apparecchi ortopedici
- 33.2 Fabbricazione di strumenti e apparecchi di misurazione, controllo, prova, navigazione e simili, escluse le apparecchiature di controllo dei processi industriali
- 33.3 Fabbricazione di apparecchiature per il controllo dei processi industriali
- 33.4 Fabbricazione di strumenti ottici e di attrezzature fotografiche
- 33.5 Fabbricazione di orologi

#### DM FABBRICAZIONE DI MEZZI DI TRASPORTO

- 34 FABBRICAZIONE DI AUTOVEICOLI, RIMORCHI E SEMIRIMORCHI
- 34.1 Fabbricazione di autoveicoli
- 34.2 Fabbricazione di carrozzerie per autoveicoli; fabbricazione di rimorchi e semirimorchi
- 34.3 Fabbricazione di parti ed accessori per autoveicoli e per loro motori
- 35 FABBRICAZIONE DI ALTRI MEZZI DI TRASPORTO
- 35.1 Industria cantieristica: costruzioni navali e riparazioni di navi e imbarcazioni
- 35.2 Costruzione di locomotive, anche da manovra e di materiale rotabile ferro-tranviario
- 35.3 Costruzione di aeromobili e di veicoli spaziali
- 35.4 Fabbricazione di motocicli e biciclette
- 35.5 Fabbricazione di altri mezzi di trasporto n.c.a.

#### DN ALTRE INDUSTRIE MANIFATTURIERE

- 36 FABBRICAZIONE DI MOBILI; ALTRE INDUSTRIE MANIFATTURIERE
- 36.1 Fabbricazione di mobili
- 36.2 Gioielleria e oreficeria
- 36.3 Fabbricazione di strumenti musicali
- 36.4 Fabbricazione di articoli sportivi
- 36.5 Fabbricazione di giochi e giocattoli
- 36.6 Altre industrie manifatturiere n.c.a.
- 37 RECUPERO E PREPARAZIONE PER IL RICICLAGGIO
- 37.1 Recupero e preparazione per il riciclaggio di cascami e rottami metallici
- 37.2 Recupero e preparazione per il riciclaggio di cascami e rottami non metallici

#### E PRODUZIONE E DISTRIBUZIONE DI ENERGIA ELETTRICA, GAS E ACQUA

- 40 PRODUZIONE DI ENERGIA ELETTRICA, DI GAS, DI VAPORE E ACQUA CALDA
- 40.1 Produzione e distribuzione di energia elettrica
- 40.2 Produzione di gas; distribuzione di combustibili gassosi mediante condotta
- 40.3 Produzione e distribuzione di vapore ed acqua calda
- 41 RACCOLTA, DEPURAZIONE E DISTRIBUZIONE D'ACQUA
- 41.0 Raccolta, depurazione e distribuzione d'acqua

#### F COSTRUZIONI

- 45 COSTRUZIONI
- 45.1 Preparazione del cantiere edile
- 45.2 Costruzione completa o parziale di edifici; genio civile

- 45.3 Installazione dei servizi in un fabbricato
- 45.4 Lavori di completamento degli edifici
- 45.5 Noleggio di macchine e attrezzature per la costruzione o la demolizione, con manovratore

#### G COMMERCIO ALL'INGROSSO E AL DETTAGLIO; RIPARAZIONE DI AUTOVEICOLI, MOTOCICLI E DI BENI PERSONALI E PER LA CASA

- 50 COMMERCIO, MANUTENZIONE E RIPARAZIONE DI AUTOVEICOLI E MOTOCICLI; VENDITA AL DETTAGLIO DI CARBURANTE PER AUTOTRAZIONE
- 50.1 Commercio di autoveicoli
- 50.2 Manutenzione e riparazione di autoveicoli
- 50.3 Commercio di parti e accessori di autoveicoli
- 50.4 Commercio, manutenzione e riparazione di motocicli, accessori e pezzi di ricambio
- 50.5 Vendita al dettaglio di carburanti per autotrazione
- 51 COMMERCIO ALL'INGROSSO E INTERMEDIARI DEL COMMERCIO, AUTOVEICOLI E MOTOCICLI ESCLUSI
- 51.1 Intermediari del commercio
- 51.2 Commercio all'ingrosso di materie prime agricole e di animali vivi
- 51.3 Commercio all'ingrosso di prodotti alimentari, bevande e tabacco
- 51.4 Commercio all'ingrosso di altri beni di consumo finale
- 51.5 Commercio all'ingrosso di prodotti intermedi non agricoli, di rottami e cascami
- 51.6 Commercio all'ingrosso di macchinari e attrezzature
- 51.7 Commercio all'ingrosso di altri prodotti
- 52 COMMERCIO AL DETTAGLIO, ESCLUSO QUELLO DI AUTOVEICOLI E DI MOTOCICLI; RIPARAZIONE DI BENI PERSONALI E PER LA CASA
- 52.1 Commercio al dettaglio in esercizi non specializzati
- 52.2 Commercio al dettaglio di prodotti alimentari, bevande e tabacco in esercizi specializzati
- 52.3 Commercio al dettaglio di prodotti farmaceutici, medicali, di cosmetici e di articoli di profumeria
- 52.4 Commercio al dettaglio di altri prodotti (esclusi quelli di seconda mano) in esercizi specializzati
- 52.5 Commercio al dettaglio di articoli di seconda mano
- 52.6 Commercio al dettaglio al di fuori dei negozi
- 52.7 Riparazione di beni di consumo personali e per la casa

#### H ALBERGHI E RISTORANTI

- 55 ALBERGHI E RISTORANTI
- 55.1 Alberghi
- 55.2 Campeggi ed altri alloggi per brevi soggiorni
- 55.3 Ristoranti
- 55.4 Bar
- 55.5 Mense e fornitura di pasti preparati

#### I TRASPORTI, MAGAZZINAGGIO E COMUNICAZIONI

- 60 TRASPORTI TERRESTRI; TRASPORTI MEDIANTE CONDOTTE
- 60.1 Trasporti ferroviari
- 60.2 Altri trasporti terrestri
- 60.3 Trasporti mediante condotte
- 61 TRASPORTI MARITTIMI E PER VIE D'ACQUA
- 61.1 Trasporti marittimi e costieri
- 61.2 Trasporti per vie d'acqua interne (compresi i trasporti lagunari)



- 62 TRASPORTI AEREI
  - 62.1 Trasporti aerei di linea
  - 62.2 Trasporti aerei non di linea
  - 62.3 Trasporti spaziali
- 63 ATTIVITÀ DI SUPPORTO ED AUSILIARIE DEI TRASPORTI; ATTIVITÀ DELLE AGENZIE DI VIAGGIO
  - 63.1 Movimentazione merci e magazzinaggio
  - 63.2 Altre attività connesse ai trasporti
  - 63.3 Attività delle agenzie di viaggio e degli operatori turistici; attività di assistenza turistica n.c.a.
  - 63.4 Attività delle altre agenzie di trasporto
- 64 POSTE E TELECOMUNICAZIONI
  - 64.1 Attività postali e di corriere
  - 64.2 Telecomunicazioni

#### **J INTERMEDIAZIONE MONETARIA E FINANZIARIA**

- 65 INTERMEDIAZIONE MONETARIA E FINANZIARIA (ESCLUSE LE ASSICURAZIONI E I FONDI PENSIONE)
  - 65.1 Intermediazione monetaria
  - 65.2 Altre intermediazioni finanziarie
- 66 ASSICURAZIONI E FONDI PENSIONE, ESCLUSE LE ASSICURAZIONI SOCIALI OBBLIGATORIE
  - 66.0 Assicurazioni e fondi pensione, escluse le assicurazioni sociali obbligatorie
- 67 ATTIVITÀ AUSILIARIE DELLA INTERMEDIAZIONE FINANZIARIA
  - 67.1 Attività ausiliarie della intermediazione finanziaria, escluse le assicurazioni e i fondi pensione
  - 67.2 Attività ausiliarie delle assicurazioni e dei fondi pensione

#### **K ATTIVITÀ IMMOBILIARI, NOLEGGIO, INFORMATICA, RICERCA, ALTRE ATTIVITÀ PROFESSIONALI ED IMPRENDITORIALI**

- 70 ATTIVITÀ IMMOBILIARI
  - 70.1 Attività immobiliari su beni propri
  - 70.2 Locazione di beni immobili propri e sublocazione
  - 70.3 Attività immobiliare per conto terzi
- 71 NOLEGGIO DI MACCHINARI E ATTREZZATURE SENZA OPERATORE E DI BENI PER USO PERSONALE E DOMESTICO
  - 71.1 Noleggio di autovetture
  - 71.2 Noleggio di altri mezzi di trasporto
  - 71.3 Noleggio di altri macchinari ed attrezzature
  - 71.4 Noleggio di beni per uso personale e domestico n.c.a.
- 72 INFORMATICA E ATTIVITÀ CONNESSE
  - 72.1 Consulenza per installazione di elaboratori elettronici
  - 72.2 Fornitura di software e consulenza in materia di informatica
  - 72.3 Elaborazione elettronica dei dati
  - 72.4 Attività delle banche di dati
  - 72.5 Manutenzione e riparazione di macchine per ufficio e di elaboratori elettronici
  - 72.6 Altre attività connesse all'informatica
- 73 RICERCA E SVILUPPO
  - 73.1 Ricerca e sviluppo sperimentale nel campo delle scienze naturali e dell'ingegneria
  - 73.2 Ricerca e sviluppo sperimentale nel campo delle scienze sociali e umanistiche

- 74 ALTRE ATTIVITÀ PROFESSIONALI ED IMPRENDITORIALI
  - 74.1 Attività legali, contabilità, tenuta di libri contabili; consulenza in materia fiscale; studi di mercato e sondaggi di opinione; consulenza commerciale e di gestione; holding
  - 74.2 Attività in materia di architettura, di ingegneria ed altre attività tecniche
  - 74.3 Collaudi e analisi tecniche
  - 74.4 Pubblicità
  - 74.5 Servizi di ricerca, selezione e fornitura di personale
  - 74.6 Servizi di investigazione e vigilanza
  - 74.7 Servizi di pulizia e disinfestazione
  - 74.8 Altre attività di tipo professionale ed imprenditoriale n.c.a.

#### **L PUBBLICA AMMINISTRAZIONE E DIFESA; ASSICURAZIONE SOCIALE OBBLIGATORIA**

- 75 PUBBLICA AMMINISTRAZIONE E DIFESA; ASSICURAZIONE SOCIALE OBBLIGATORIA
  - 75.1 Amministrazione pubblica; politica economica e sociale
  - 75.2 Servizi della pubblica amministrazione forniti alla intera collettività
  - 75.3 Assicurazione sociale obbligatoria

#### **M ISTRUZIONE**

- 80 ISTRUZIONE
  - 80.1 Istruzione primaria
  - 80.2 Istruzione secondaria
  - 80.3 Istruzione universitaria
  - 80.4 Istruzione per gli adulti ed altri servizi di istruzione

#### **N SANITÀ E ALTRI SERVIZI SOCIALI**

- 85 SANITÀ E ALTRI SERVIZI SOCIALI
  - 85.1 Attività dei servizi sanitari
  - 85.2 Servizi veterinari
  - 85.3 Assistenza sociale

#### **O ALTRI SERVIZI PUBBLICI, SOCIALI E PERSONALI**

- 90 SMALTIMENTO DEI RIFIUTI SOLIDI, DELLE ACQUE DI SCARICO E SIMILI
  - 90.0 Smaltimento dei rifiuti solidi, delle acque di scarico e simili
- 91 ATTIVITÀ DI ORGANIZZAZIONI ASSOCIATIVE N.C.A.
  - 91.1 Attività di organizzazioni economiche, di titolari di impresa, professionali
  - 91.2 Attività dei sindacati di lavoratori dipendenti
  - 91.3 Attività di altre organizzazioni associative
- 92 ATTIVITÀ RICREATIVE, CULTURALI E SPORTIVE
  - 92.1 Produzioni e distribuzioni cinematografiche e di video
  - 92.2 Attività radiotelevisive
  - 92.3 Altre attività dello spettacolo
  - 92.4 Attività delle agenzie di stampa
  - 92.5 Attività di biblioteche, archivi, musei ed altre attività culturali
  - 92.6 Attività sportive
  - 92.7 Altre attività ricreative
- 93 ALTRE ATTIVITÀ DEI SERVIZI
  - 93.0 Altre attività dei servizi

## Indice

Presentazione . . . . .	<i>Pag.</i>	9
Introduzione . . . . .	»	11
Definizioni . . . . .	»	31
Avvertenze alle tavole . . . . .	»	37
Tabelle sinottiche relative ai caratteri considerati nelle tavole . . . . .	»	47
Grafici . . . . .	»	53
Guida alla Classificazione delle attività economiche (inserita nel fascicolo)		

### PARTE PRIMA — I CARATTERI GENERALI

#### CAPITOLO 1 — TRAPANI NEGLI ULTIMI 20 ANNI ATTRAVERSO I CENSIMENTI

Tavola 1.1 - Imprese e addetti per settore di attività economica . . . . .	<i>Pag.</i>	65
Tavola 1.2 - Imprese e addetti per classe di addetti . . . . .	»	66
Tavola 1.3 - Imprese e addetti per classe di addetti e settore di attività economica . . . . .	»	67
Tavola 1.4 - Variazioni del numero delle imprese e degli addetti per settore di attività economica, classe di addetti e tipo di comune . . . . .	»	67
Tavola 1.5 - Imprese, unità locali e addetti per sezione, sottosezione, divisione e gruppo di attività economica . . . . .	»	68
Tavola 1.6 - Unità locali e addetti per settore di attività economica . . . . .	»	77
Tavola 1.7 - Unità locali e addetti per classe di addetti . . . . .	»	78
Tavola 1.8 - Unità locali e addetti per classe di addetti e settore di attività economica . . . . .	»	79
Tavola 1.9 - Variazioni del numero delle unità locali e degli addetti per settore di attività economica, classe di addetti e tipo di comune . . . . .	»	79

#### CAPITOLO 2 — TRAPANI OGGI: IMMAGINI DELLA PROVINCIA

Tavola 2.1 - Imprese, istituzioni, unità locali e addetti per sezione, sottosezione, divisione, gruppo di attività economica e classe di addetti . . . . .	<i>Pag.</i>	80
Tavola 2.2 - Imprese per settore di attività economica e caratteristiche strutturali, unità locali per settore di attività economica e classe di addetti . . . . .	»	91
Tavola 2.3 - Addetti alle imprese per settore di attività economica e caratteristiche strutturali delle imprese, addetti alle unità locali per settore di attività economica e classe di addetti . . . . .	»	92



Tavola 2.4	- Istituzioni pubbliche e private per caratteristiche strutturali, unità locali per classe di addetti . . . . .	Pag.	93
Tavola 2.5	- Addetti alle istituzioni pubbliche e private per caratteristiche strutturali delle istituzioni, addetti alle unità locali per classe di addetti	»	94
Tavola 2.6	- Unità locali per settore di attività economica, tipo e ampiezza demografica dei comuni . . . . .	»	95
Tavola 2.7	- Addetti alle unità locali per settore di attività economica, tipo e ampiezza demografica dei comuni . . . . .	»	96

## PARTE SECONDA - TRAPANI NEL DETTAGLIO

### CAPITOLO 3 — DATI PROVINCIALI

#### LE IMPRESE

Tavola 3.1	- Imprese e addetti secondo la forma giuridica per sezione, sottosezione, divisione e gruppo di attività economica, classe di addetti e tipo di comune . . . . .	Pag.	99
Tavola 3.2	- Società e addetti secondo la forma giuridica per sezione, sottosezione, divisione e gruppo di attività economica, classe di addetti e tipo di comune . . . . .	»	104
Tavola 3.3	- Imprese per classe di addetti, sezione, sottosezione, divisione, gruppo di attività economica e tipo di comune . . . . .	»	109
Tavola 3.4	- Addetti alle imprese per classe di addetti e sezione, sottosezione, divisione e gruppo di attività economica . . . . .	»	114
Tavola 3.5	- Imprese e unità locali dipendenti secondo la diffusione territoriale dell'impresa per sezione, sottosezione, divisione e gruppo di attività economica, classe di addetti e tipo di comune . . . . .	»	119
Tavola 3.6	- Imprese e addetti secondo il numero di unità locali per sezione, sottosezione, divisione e gruppo di attività economica, classe di addetti e tipo di comune . . . . .	»	124
Tavola 3.7	- Imprese e addetti che utilizzano attrezzature informatiche, beni capitali in leasing, che sono consorziate o associate con altre strutture per sezione, sottosezione, divisione e gruppo di attività economica, classe di addetti e tipo di comune . . . . .	»	129
Tavola 3.8	- Imprese dell'industria manifatturiera e addetti per sistema di produzione, sezione, sottosezione, divisione e gruppo di attività economica, classe di addetti e tipo di comune . . . . .	»	134
Tavola 3.9	- Imprese artigiane e addetti per forma giuridica, sezione, sottosezione, divisione e gruppo di attività economica, classe di addetti e tipo di comune . . . . .	»	137
Tavola 3.10	- Esercizi di commercio ambulante ( <i>commercio su aree pubbliche</i> ) e relativi addetti per classe di addetti, classe e categoria di attività economica . . . . .	»	140
Tavola 3.11	- Esercizi di commercio ambulante ( <i>commercio su aree pubbliche</i> ) e relativi addetti per categoria posizionale, diffusione territoriale, numero di mezzi di trasporto in dotazione agli esercizi stessi e per classe e categoria di attività economica . . . . .	»	141

### LE ISTITUZIONI

Tavola 3.12 - Istituzioni per classe di addetti, forma istituzionale e tipo di comune . . . . .	Pag.	142
Tavola 3.13 - Addetti alle istituzioni per classe di addetti e forma istituzionale	»	142
Tavola 3.14 - Istituzioni per classe di addetti, sezione, sottosezione, divisione, gruppo di attività economica e tipo di comune . . . . .	»	143
Tavola 3.15 - Addetti alle istituzioni per classe di addetti e sezione, sottosezione, divisione e gruppo di attività economica . . . . .	»	144
Tavola 3.16 - Istituzioni e unità locali dipendenti secondo la diffusione territoriale per sezione, sottosezione, divisione e gruppo di attività economica, classe di addetti e tipo di comune . . . . .	»	145
Tavola 3.17 - Istituzioni e addetti secondo il numero di unità locali per sezione, sottosezione, divisione e gruppo di attività economica, classe di addetti e tipo di comune . . . . .	»	146
Tavola 3.18 - Istituzioni e addetti che utilizzano attrezzature informatiche, beni capitali in leasing, che sono consorziate o associate con altre strutture per sezione, sottosezione, divisione e gruppo di attività economica, classe di addetti e tipo di comune . . . . .	»	147

### LE UNITÀ LOCALI DELLE IMPRESE

Tavola 3.19 - Unità locali delle imprese per classe di addetti, sezione, sottosezione, divisione, gruppo di attività economica e tipo di comune	Pag.	148
Tavola 3.20 - Addetti alle unità locali delle imprese per classe di addetti, sezione, sottosezione, divisione, gruppo di attività economica e tipo di comune . . . . .	»	153
Tavola 3.21 - Unità locali delle imprese e addetti per tipo di unità locale, sezione, sottosezione, divisione e gruppo di attività economica, classe di addetti e tipo di comune . . . . .	»	158
Tavola 3.22 - Unità locali delle imprese e addetti per classe di superficie coperta, sezione, sottosezione e divisione di attività economica, classe di addetti e tipo di comune . . . . .	»	163
Tavola 3.23 - Mezzi di trasporto in dotazione alle unità locali delle imprese per tipo, sezione, sottosezione e divisione di attività economica, classe di addetti e tipo di comune . . . . .	»	165

### LE UNITÀ LOCALI DELLE ISTITUZIONI

Tavola 3.24 - Unità locali delle istituzioni per classe di addetti, forma istituzionale e tipo di comune . . . . .	Pag.	168
Tavola 3.25 - Addetti alle unità locali delle istituzioni per classe di addetti, forma istituzionale e tipo di comune . . . . .	»	169
Tavola 3.26 - Unità locali delle istituzioni per classe di addetti, sezione, sottosezione, divisione, gruppo di attività economica e tipo di comune	»	170

Tavola 3.27 - Addetti alle unità locali delle istituzioni per classe di addetti, sezione, sottosezione, divisione e gruppo di attività economica e tipo di comune . . . . .	Pag.	171
Tavola 3.28 - Unità locali delle istituzioni e addetti per tipo di unità locale, forma istituzionale e tipo di comune . . . . .	»	172
Tavola 3.29 - Unità locali delle istituzioni e addetti per tipo di unità locale, sezione, sottosezione, divisione e gruppo di attività economica, classe di addetti e tipo di comune . . . . .	»	173
Tavola 3.30 - Unità locali delle istituzioni e addetti per classe di superficie coperta, sezione, sottosezione, divisione di attività economica, classe di addetti e tipo di comune . . . . .	»	175
Tavola 3.31 - Mezzi di trasporto in dotazione alle unità locali delle istituzioni per tipo, sezione, sottosezione, divisione di attività economica, classe di addetti e tipo di comune . . . . .	»	176

#### L'OCCUPAZIONE

Tavola 3.32 - Addetti alle unità locali delle imprese e delle istituzioni per sesso, sezione, sottosezione, divisione e gruppo di attività economica e tipo di comune . . . . .	»	178
Tavola 3.33 - Addetti alle unità locali delle imprese e delle istituzioni per tipo di rapporto di lavoro, sezione, sottosezione, divisione e gruppo di attività economica e tipo di comune . . . . .	»	183
Tavola 3.34 - Addetti alle unità locali delle imprese e delle istituzioni per categoria posizionale, sesso, sezione, sottosezione e divisione di attività economica e tipo di comune . . . . .	»	188
Tavola 3.35 - Addetti alle unità locali delle imprese per categoria posizionale, sesso, sezione, sottosezione e divisione di attività economica . . . . .	»	194
Tavola 3.36 - Addetti alle unità locali delle istituzioni per categoria posizionale, sesso e forma istituzionale . . . . .	»	200

#### CAPITOLO 4 — DATI COMUNALI

Tavola 4.1 - Imprese, istituzioni, unità locali e addetti per comune . . . . .	Pag.	201
Tavola 4.2 - Imprese, istituzioni, unità locali, addetti e popolazione residente per comune . . . . .	»	201
Tavola 4.3 - Addetti alle unità locali delle imprese e delle istituzioni distinti tra indipendenti e dipendenti, per sesso e per comune . . . . .	»	202
Tavola 4.4 - Addetti alle unità locali delle imprese e delle istituzioni per comune . . . . .	»	202

#### APPENDICE

A - Schemi delle tavole disponibili . . . . .	Pag.	205
B - Qualifiche professionali degli addetti alle istituzioni . . . . .	»	214
C - Tabelle di ragguglio tra le classificazioni delle attività economiche adottate per i Censimenti del 1991, 1981 e 1971 . . . . .	»	217

Fac simile dei questionari di rilevazione:

Mod. Istat CIS.1: Questionario generale

Mod. Istat CIS.2: Questionario per il commercio ambulante

## Presentazione

Nel Fascicolo sono riportati i dati definitivi del 7° Censimento generale dell'Industria e dei Servizi relativi alla provincia di Trapani. Le tavole in esso contenute forniscono un'immagine delle principali caratteristiche strutturali rilevate per le imprese, per le istituzioni e per le unità locali.

Per la messa a punto del piano di rilevazione si è tenuto conto delle proposte formulate da un'apposita Commissione di studio istituita presso l'Istituto Nazionale di Statistica della quale hanno fatto parte docenti universitari e rappresentanti di Amministrazioni pubbliche e di vari Enti interessati all'utilizzazione dei dati censuari; la Commissione ha tenuto in debito conto, dedicandovi più sessioni di lavoro, le necessità conoscitive derivanti da organismi internazionali in particolare quelle espresse dalla Comunità Europea.

Dopo brevi cenni storici sui Censimenti dell'Industria e dei Servizi effettuati in Italia, vengono fornite indicazioni sulle basi giuridiche del Censimento, sulla struttura organizzativa adottata, sulle unità di rilevazione e sugli strumenti classificatori, nonché sulla qualità dei dati ed infine sulla diffusione dei risultati.

Vengono date le definizioni di impresa, istituzione, unità locale ed addetti alle strutture citate. Al fine di facilitare l'interpretazione delle notizie riportate nelle tavole, sono state redatte apposite «Avvertenze».

Per una più agevole lettura, le tavole sono state raggruppate in due parti, secondo il grado di approfondimento dell'analisi: nella Parte prima (Capitoli 1 e 2) sono considerati i caratteri generali relativi alla provincia, nella Parte seconda (Capitoli 3 e 4) sono fornite informazioni di dettaglio.

In particolare:

- il Capitolo 1 - TRAPANI NEGLI ULTIMI 20 ANNI riporta, per i caratteri principali rilevati, i confronti con i precedenti Censimenti del 1971 e 1981;
- il Capitolo 2 - TRAPANI OGGI: IMMAGINI DELLA PROVINCIA, contiene i dati relativi alle principali caratteristiche delle imprese, delle istituzioni e delle unità locali, alla data del Censimento;
- il Capitolo 3 - DATI PROVINCIALI, fornisce una serie di tavole nelle quali sono considerati in dettaglio gli aspetti economico-strutturali rilevati;
- il Capitolo 4 - DATI COMUNALI, contiene informazioni su alcuni caratteri dettagliati a livello comunale.

Per una più completa conoscenza delle modalità tecniche seguite per l'esecuzione del Censimento, si veda il volume «13° Censimento generale della popolazione e 7° Censimento generale dell'industria e dei Servizi, 20-21 ottobre 1991 - Disposizioni per gli organi periferici e istruzioni per il rilevatore», edizione 1991, ed inoltre «La progettazione dei Censimenti 1991, Fascicolo n. 3 - Censimento dell'industria e dei servizi. Il piano di rilevazione».



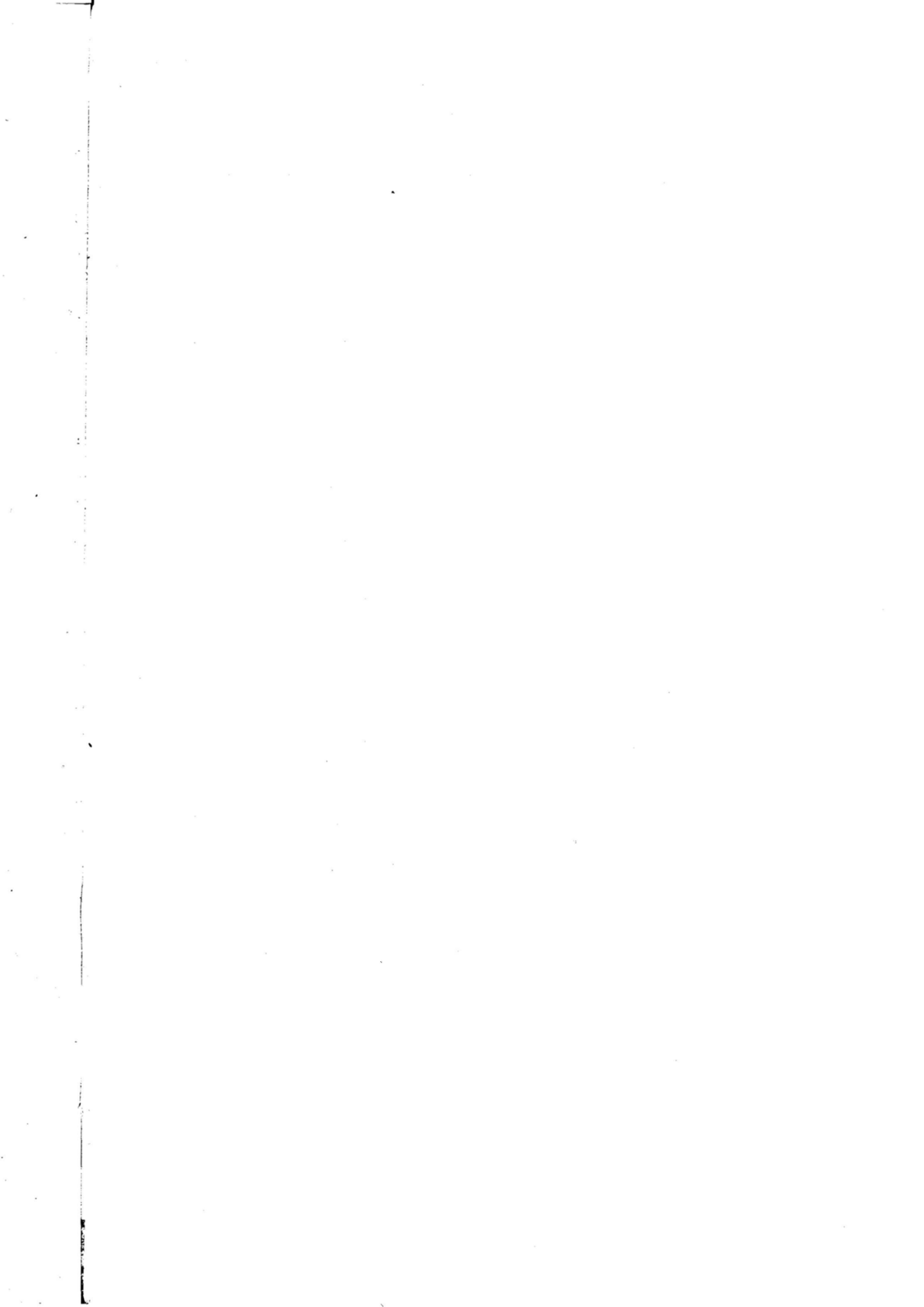

# Introduzione

## 1. Cenni storici

Il primo Censimento generale dell'industria e del commercio fu effettuato nel 1927, a cura del nuovo Istituto Centrale di Statistica, costituito nell'anno precedente. Nel 1937-39 fu effettuato il secondo Censimento della serie, considerato il più notevole tentativo per approfondire la conoscenza strutturale ed economica dei settori produttivi. La sua complessa struttura ne consigliò la realizzazione nel triennio, rivolgendosi, nei singoli anni, a specifiche parti del campo di osservazione previsto.

A partire dal 3° Censimento, che si svolse il 5 novembre 1951, le rilevazioni censuarie economiche sono state effettuate con cadenza decennale: il 16 ottobre 1961, il 25 ottobre 1971 e il 26 ottobre 1981, con impostazione, organizzazione, finalità e obiettivi omogenei, differenziandosi soltanto per le modificazioni imposte dai cambiamenti tecnologici e dalla necessità di adeguare i contenuti ad una realtà economica in evoluzione.

## 2. Basi giuridiche

Il 7° Censimento generale dell'industria e dei servizi ha avuto luogo con riferimento alla data del 21 ottobre 1991, in attuazione della legge 9 gennaio 1991, n.11 e del relativo Regolamento di esecuzione, emanato con Decreto del Presidente della Repubblica, del 23 luglio 1991, n. 254.

## 3. Le innovazioni del Censimento 1991

Il 7° Censimento generale dell'industria e dei servizi presenta due sostanziali novità rispetto a quelli che lo hanno preceduto. In primo luogo, è stata introdotta una nuova unità di rilevazione relativa alle istituzioni.

La seconda novità è costituita dal fatto che la rilevazione censuaria è stata attuata in due fasi. Nella prima, dall'11 al 19 ottobre 1991, è stato consegnato alle unità censite il questionario generale, contenente richieste di informazioni di carattere generale, cioè notizie connesse con le caratteristiche strutturali comuni a tutte le unità economiche di rilevazione (imprese, istituzioni e unità locali da esse dipendenti). Nella seconda, svolta dal 22 ottobre al 29 novembre 1991, durante la fase di raccolta del questionario generale, sono stati consegnati i questionari settoriali con i quali sono stati approfonditi i temi trattati nel questionario generale e sono stati analizzati altri

fenomeni di interesse. Proprio perché di dettaglio e di approfondimento, le notizie rilevate con il questionario settoriale possono ritenersi significative soltanto a partire da una certa dimensione dell'impresa, per cui esse non sono state richieste alle piccole imprese ma soltanto alle imprese industriali e dei servizi di media e grande ampiezza.

La modalità di distribuzione è stata diversa per i due tipi di questionario. Quello generale è stato consegnato mano a mano che il rilevatore, nel suo percorso, incontrava una sede d'impresa o istituzione o un'unità locale, mentre i questionari settoriali sono stati distribuiti in un secondo momento soltanto alle sedi d'impresa sopra la soglia dimensionale stabilita. Queste ultime imprese avevano il compito di compilare i questionari, uno con riferimento a se stesse e uno per ciascuna unità locale dipendente. Inoltre, i questionari settoriali, una volta revisionati dai comuni, sono stati inoltrati direttamente all'Istat per la registrazione. I questionari generali, invece, dopo essere stati revisionati dai comuni e resi anonimi mediante distacco del primo foglio contenente le notizie anagrafiche, sono stati inoltrati direttamente ai centri di registrazione; i fogli con le notizie anagrafiche sono stati, invece, trasmessi all'Istat.

La molteplicità delle operazioni da svolgere per la realizzazione del Censimento è uno tra i motivi che hanno spinto l'Istat a dotarsi di nuovi strumenti per migliorare la qualità dell'informazione: la campagna d'informazione, l'introduzione del numero verde, il monitoraggio telematico delle operazioni censuarie, la formazione dei rilevatori con il sostegno di audiovisivi vanno visti in tale contesto e allineano l'Istat alle esperienze più avanzate in campo internazionale.

È da sottolineare, infine, che la diversità di somministrazione dei due tipi di questionario (il generale e i settoriali) ha comportato una maggiore laboriosità nello spoglio, poiché si sono dovute seguire due distinte linee di lavorazione, con tempi sfalsati, dal momento che i dati relativi ai questionari settoriali – riferendosi ad un universo notevolmente più piccolo – si sono resi disponibili prima di quelli raccolti attraverso il questionario generale.

#### **4. La rete di rilevazione**

L'organizzazione periferica per l'esecuzione dei Censimenti è stata costituita dai seguenti organi:

- *Commissione regionale di Censimento*, costituita con provvedimento del Presidente dell'Istat in ogni Regione, escluso il Trentino-Alto Adige, avente il compito di agevolare, nell'ambito regionale, il regolare e corretto adempimento delle funzioni attribuite agli altri Organi di Censimento locali, nonché di svolgere opera informativa e divulgativa sulle finalità dei Censimenti stessi.
- *Comitato provinciale di Censimento*, istituito in ogni provincia con provvedimento del Prefetto, avente il compito di fornire indicazioni circa la regolare e uniforme applicazione delle disposizioni previste dal Regolamento di esecuzione dei Censimenti e delle istruzioni emanate dal-

l'Istat; di vigilare sulla corretta e tempestiva esecuzione dei compiti affidati agli Uffici comunali di Censimento, sulla base delle indicazioni fornite dal responsabile dell'Ufficio provinciale di Censimento; di adottare, nei casi di non regolare svolgimento delle operazioni censuarie da parte degli Uffici comunali di Censimento, le iniziative necessarie per rimuoverne le cause.

- *Ufficio provinciale di Censimento*, con i compiti di: vigilare per assicurare il tempestivo e regolare svolgimento delle operazioni affidate agli Uffici comunali di Censimento, secondo il calendario e le modalità stabilite dall'Istat e, nel caso di irregolarità, proporre al comitato provinciale di Censimento gli interventi ritenuti necessari; inviare all'Istat, con le modalità e i tempi indicati dall'Istituto stesso, rapporti sullo stato delle operazioni censuarie, tenendo conto delle relazioni degli ispettori provinciali e dei rapporti inviati dagli Uffici comunali di Censimento; effettuare gli adempimenti amministrativi e contabili stabiliti dall'Istat con apposite istruzioni.

- *Ufficio comunale di Censimento*, con l'incarico di svolgere numerose operazioni, secondo le disposizioni impartite dall'Istat, riguardanti la ripartizione del territorio comunale in sezioni di Censimento, la selezione e la formazione dei rilevatori e dei coordinatori e il controllo della loro attività, l'invio all'Ufficio provinciale di Censimento di rapporti periodici sullo svolgimento delle operazioni censuarie.

- *Prefetto*, in quanto responsabile del buon andamento delle operazioni di Censimento nella Provincia, secondo quanto previsto dal Regolamento di esecuzione del Censimento.

- *Sindaco*, coadiuvato dal segretario comunale, in quanto responsabile del buon andamento delle operazioni di Censimento nell'ambito del comune.

- *Coordinatore*, previsto per i comuni che, alla data del 31 dicembre 1990, avevano una popolazione superiore ai 10.000 abitanti e scelto preferibilmente tra il personale dipendente del comune o il personale civile di altre Amministrazioni ed Enti pubblici, con l'incarico di controllare giornalmente l'attività di raccolta dei dati effettuata dai rilevatori nonché di fornire agli stessi la necessaria assistenza ai fini del regolare svolgimento delle operazioni censuarie.

- *Rilevatore*, scelto preferibilmente tra il personale dipendente del comune o il personale civile di altre Amministrazioni ed Enti pubblici, con l'incarico di effettuare la raccolta dei dati nell'ambito di una o più sezioni di Censimento assegnategli.

A completamento dell'illustrazione delle componenti in cui si è articolata la rete di rilevazione, si riportano, nel prospetto che segue, alcune caratteristiche socio-demografiche dei rilevatori e dei coordinatori impiegati dai comuni della provincia di Trapani.



**Prospetto 1 – Caratteristiche socio-demografiche dei rilevatori e coordinatori nominati nella provincia di Trapani**

MODALITÀ	RILEVATORI		COORDINATORI	
	Numero	%	Numero	%
<b>TOTALE</b>	<b>874</b>	<b>100,0</b>	<b>67</b>	<b>100,0</b>
<b>Sesso</b>				
Maschi	317	36,3	33	49,3
Femmine	557	63,7	34	50,7
<b>Classe d'età (anni)</b>				
Meno di 25	422	48,3	17	25,4
25-29	244	27,9	10	14,9
30-39	191	21,9	26	38,8
40-49	16	1,8	9	13,4
50-59	1	0,1	4	6,0
60 e più	—	—	1	1,5
<b>Grado d'istruzione</b>				
Laureati	43	4,9	12	17,9
Diplomati	827	94,6	52	77,6
Non diplomati	4	0,5	3	4,5
<b>Condizione abituale</b>				
Occupati	42	4,8	30	44,8
<i>Di cui dipendenti comunali</i>	22	2,5	26	38,8
Disoccupati e in cerca di prima occupazione	654	74,8	22	32,8
Studenti	154	17,6	15	22,4
Altre condizioni non professionali	24	2,7	—	—
<b>Precedenti esperienze come rilevatore</b>				
SI	45	5,1	19	28,4
NO	829	94,9	48	71,6

## 5. Unità di rilevazione e strumenti classificatori

Le unità di rilevazione del Censimento dell'industria e dei servizi sono: l'impresa, l'istituzione e l'unità locale (gestita da una impresa o da una istituzione).

È assimilabile ad una impresa, l'esercizio di commercio ambulante (o commercio su aree pubbliche di cui alla legge 112/91). Siffatto universo è stato censito nel periodo 11 ottobre-9 novembre 1991 tramite intervista effettuata, a cura del rilevatore, al titolare dell'esercizio di commercio ambulante e la compilazione di uno specifico questionario.

Le profonde trasformazioni economico-sociali avvenute negli anni '80 ed i mutamenti tecnologici previsti negli anni '90 hanno comportato la necessità di effettuare un radicale rinnovamento degli strumenti classificatori utilizzati per il Censimento. Tale operazione ha riguardato, in particolare modo, la classificazione delle attività economiche.

In relazione al rinnovamento degli strumenti classificatori utilizzati per il Censimento, l'Istituto Nazionale di Statistica ha costituito un'apposita Commissione di studio, incaricata di formulare proposte per l'adeguamento dell'ATECO 91(1) alla classificazione NACE rev. 1 (versione rivisitata e aggiornata della NACE 70).

L'ATECO 91 contiene, ora, le stesse rubriche della NACE Rev.1 fino al quarto livello di dettaglio. Un quinto livello di dettaglio è stato ottenuto per disaggregazione del quarto livello della NACE rev. 1. Nel predisporre il dettaglio si è tenuto conto non soltanto delle proposte formulate dalla Commissione di studio ma anche delle esigenze delle imprese, grazie alle indicazioni fornite dalle varie Associazioni di categoria e di quelle di Enti dell'Amministrazione centrale (Ministero delle Finanze, Inps, ecc).

L'ATECO 91 è nata, quindi, con lo scopo di raggiungere i seguenti obiettivi:

- fornire informazioni statistiche attendibili e aggiornate, utilizzando standard di migliore qualità rispetto al passato, in conseguenza dei grandi cambiamenti in atto nel sistema produttivo e sociale;
- garantire la comparabilità tra la classificazione nazionale e quelle comunitarie, e quindi tra statistiche nazionali e statistiche comunitarie, in vista della realizzazione del mercato unico;
- fornire un supporto metodologico agli Enti dell'Amministrazione centrale e locale a seguito della creazione del Sistema statistico nazionale.

Nella nuova Classificazione delle attività economiche 1991, tutte le attività produttive sono raggruppate e codificate a partire da un primo livello costituito da 17 «sezioni», due delle quali articolate in 16 «sottosezioni» (codificate con 1 o 2 lettere alfabetiche maiuscole), da un secondo livello costituito da 60 divisioni (con codici a due cifre) che a loro volta si suddividono in 222 Gruppi (terzo livello con codici a 3 cifre). Molti Gruppi, a loro volta, si suddividono in 512 Classi (quarto livello con codici a 4 cifre) e queste ultime si suddividono, talora, in Categorie (quinto livello con codici a 5 cifre) dando luogo, in complesso, a 874 raggruppamenti di quinto livello, con codici a 3, 4 e 5 cifre (Ogni gruppo che non si suddivide in Classi e Categorie e ogni Classe che non si suddivide in Categorie vanno considerati come altrettante Categorie aventi, rispettivamente, due zeri alla quarta e quinta cifra del codice e uno zero alla quinta cifra del codice).

## **6. Campo di osservazione**

Le attività economiche che hanno formato oggetto del Censimento dell'industria e dei servizi e che pertanto ne costituiscono il campo di osservazione sono:

- le attività della Divisione 01 (Agricoltura, caccia e relativi servizi), limitatamente ai seguenti gruppi, classi e categorie:

Categoria 01.13.1 - solo le aziende vitivinicole;

---

(1) Cfr. Istat, «*Classificazione delle attività economiche*», Metodi e Norme, Serie C, n. 11, 1991.

Categoria 01.25.5 - solo per la parte relativa all'allevamento di cani, serpenti, leoni e animali esotici in genere;

Gruppo 01.4 - attività dei servizi connessi all'agricoltura e zootecnia (esclusi i servizi veterinari);

Classe 01.50 - caccia e cattura animali per allevamento e ripopolamento di selvaggina compresi i servizi connessi (escluse caccia e cattura animali annesse ad aziende boschive).

- le attività della Divisione 02 (Silvicoltura e Attività di utilizzazione delle foreste e dei boschi), con esclusione della sola Silvicoltura;

- le attività della Divisione 05 (Pesca, piscicoltura e servizi connessi), con esclusione del solo esercizio di allevamento di pesci in acque dolci annesso ad aziende agricole, che costituisce una parte della Categoria 05.02.2;

- tutte le attività delle Divisioni da 10 a 37 (Estrazione di minerali e Attività manifatturiere di ogni tipo), delle Divisioni 40 e 41 (Produzione e distribuzione di energia elettrica, gas e acqua), della Divisione 45 (Costruzioni), delle Divisioni da 50 a 52 (Commercio all'ingrosso e al dettaglio; Riparazione di autoveicoli, motocicli e di beni personali e per la casa), della Divisione 55 (Alberghi e Ristoranti), delle Divisioni da 60 a 67 (Trasporti, Magazzinaggio e Comunicazioni; Intermediazione monetaria e finanziaria), delle Divisioni da 70 a 74 (Attività immobiliari, Noleggio, Informatica, Ricerca, Altre attività professionali e imprenditoriali); della Divisione 75 (Pubblica Amministrazione e Difesa; Assicurazione sociale obbligatoria) delle Divisioni 80 (Istruzione), 85 (Sanità ed altri servizi sociali) e 90 (Smaltimento dei rifiuti solidi, delle acque di scarico e simili);

- le attività della Divisione 91 (Attività di organizzazioni associative [n.c.a.]), con esclusione della classe 91.31 (attività delle organizzazioni religiose);

- le attività della Divisione 92 (Attività ricreative, culturali e sportive) con esclusione delle «attività prestate da singoli atleti, istruttori, insegnanti, allenatori e simili» (parte della Categoria 92.62.2);

- tutte le attività della Divisione 93 (Altre attività dei servizi).

Tutte le attività economiche sopra menzionate con la sola eccezione della Divisione 75 (Pubblica amministrazione e Difesa; Assicurazione sociale obbligatoria), di parte della Divisione 85 (relativamente alle strutture sanitarie e dei servizi sociali pubblici), nonché le attività della Divisione 91 (Attività di organizzazioni associative [n.c.a.]) costituiscono il campo di osservazione anche dei questionari settoriali.

## 7. Qualità dei dati

La qualità dell'informazione statistica è uno dei principali obiettivi dell'Istat. A partire dai Censimenti del 1991, l'Istituto si è impegnato a garantire standard qualitativi sempre più alti ed a fornire agli utilizzatori un insieme di indicatori sulla qualità dei dati pubblicati al fine di favorire un uso più corretto degli stessi.

Il perseguimento di tale obiettivo è risultato particolarmente oneroso e complesso per le rilevazioni censuarie (anche se, da un punto di vista logico, il Censimento è assimilabile ad una qualsiasi indagine statistica), a causa della dimensione delle popolazioni e dei relativi archivi di dati, dei legami con molteplici statistiche e per le stesse modalità di rilevazione.

A tale complessità si è tentato di dare soluzione analizzando approfonditamente le operazioni sequenzialmente necessarie al processo produttivo dei dati ed integrando i controlli e le azioni di correzione su singoli segmenti in un complesso unitario ed interdipendente, realizzando cioè un sistema di controllo finalizzato a prevenire, individuare, correggere e valutare gli errori che possono insorgere nelle fasi di progettazione, rilevazione e revisione del Censimento.

Di seguito, viene fornito un quadro riassuntivo di tale sistema, ripercorrendo le singole fasi dell'indagine, analizzando i principali parametri per la valutazione della qualità dei dati, mentre si rimanda ad altre specifiche pubblicazioni per una più esauriente ed analitica documentazione dei singoli controlli e dei risultati prodotti dagli stessi.

## FASE DI PROGETTAZIONE

Nella fase di progettazione sono state effettuate le operazioni necessarie a prevenire eventuali inefficienze nella formulazione e nella sequenza dei quesiti del questionario, a correggere i possibili errori nelle norme di rilevazione ed a risolvere eventuali contraddizioni tra i diversi piani di lavoro in cui si articola il Censimento.

In particolare, l'indagine pilota condotta su un campione di 2.421 unità locali, con 1.941 rispondenti, ha permesso di selezionare tra differenti versioni del questionario provvisorio e di rivedere le norme di rilevazione. La versione prescelta è stata quindi resa definitiva, dopo aver apportato gli opportuni cambiamenti ed essere stata analizzata sotto il profilo logico formale.

L'esame delle coerenze tra i piani di rilevazione, codifica e revisione, di compatibilità e correzione, di elaborazione e diffusione dei dati ha permesso di fondere in un sistema integrato le diverse normative e protocolli.

## RACCOLTA DEI DATI

Ciascuna delle diverse figure che hanno operato (rispondenti, rilevatori e coordinatori) e delle differenti operazioni effettuate (dall'individuazione delle unità alla compilazione ed al ritiro dei questionari) durante la fase di rilevazione dei dati possono originare errori di vario tipo ed intensità.

Allo scopo di ridurre e prevenire tali errori si è agito da un lato sollecitando la collaborazione dei rispondenti e dall'altro curando in modo particolare l'organizzazione della rete di rilevazione.

Un'importante campagna di informazione ha permesso di raggiungere ampi strati della popolazione investigata, poiché è stata condotta capillarmente, utilizzando diversi mezzi di comunicazione di massa.

Durante la fase di rilevazione sul campo, l'assistenza fornita ai cittadini mediante il «numero verde» o, direttamente, dalle strutture dell'Istituto, per sciogliere eventuali dubbi nella compilazione del questionario ha fortemente contribuito a ridurre l'errore di rilevazione.



I chiarimenti chiesti dai rispondenti costituiscono da un lato una testimonianza della collaborazione dei cittadini (200.000 chiamate in tutto il Paese per il complesso dei Censimenti generali), dall'altro costituiscono un indicatore delle difficoltà riscontrate dai rispondenti nella compilazione del questionario.

L'obiettivo di garantire un soddisfacente standard qualitativo alla rete di rilevazione è stato perseguito operando da un lato sulla selezione e l'addestramento del personale e dall'altro sull'organizzazione delle funzioni di controllo ed assistenza riguardo operazioni sul campo.

Per migliorare la preparazione della rete di rilevazione, e quindi prevenire gli errori dovuti all'inosservanza delle disposizioni e derivanti da inefficienza riguardo al contatto e all'assistenza ai rispondenti, una particolare attenzione è stata posta nella formazione e nell'addestramento dei soggetti operanti ai diversi livelli dell'organizzazione periferica di supervisione e di rilevazione. Sono stati predisposti manuali e videocassette contenenti non soltanto le norme ma anche le modalità più idonee all'approccio con le differenti unità di rilevazione. Le funzioni di controllo e di assistenza sono state assicurate, a livello periferico, dagli Uffici provinciali di Censimento, dagli Uffici comunali di Censimento e dai coordinatori. Questa nuova figura, in particolare, è stata prevista dal D.P.R. 23-7-1991 n. 254 nei comuni con più di 10.000 abitanti. In ambito provinciale, inoltre, hanno operato ispettori dell'Istituto, con il compito di garantire l'osservanza delle norme e fornire assistenza alla rete periferica.

Ai comuni con più di 7.000 abitanti è stato fornito un terminale telematico con il quale, attraverso la rete Videotel, sono stati in grado di colloquiare agevolmente con le strutture centrali. Ciò ha permesso di realizzare, nel corso stesso del processo, un controllo centralizzato della fase di rilevazione dei dati nonché di rispondere tempestivamente ai chiarimenti richiesti dagli uffici comunali e di intervenire in modo rapido ed efficace.

Per ulteriori dettagli su questa ed altre fasi di lavoro, si rinvia al Fascicolo 1 del volume «*La progettazione dei Censimenti 1991*».

## FASE DI REVISIONE E CODIFICA

Prima dell'inoltro ai centri di registrazione, i questionari raccolti sono stati sottoposti presso i comuni ad operazioni di revisione e codifica. Al fine di assicurare l'omogeneità ed un adeguato standard qualitativo a tali operazioni, la codifica di alcune risposte aperte (ad esempio l'attività economica, la provincia ed il comune sede dell'unità locale) è stata svolta da personale appositamente istruito, in genere dai coordinatori, come previsto dall'art. 30 del Regolamento di esecuzione del Censimento. Per agevolare la fase di revisione e codifica e per assicurare una omogenea interpretazione delle norme, oltre ai manuali di rilevazione, sono state utilizzate, quale materiale di formazione, anche videocassette contenenti numerose esemplificazioni pratiche. Una prima revisione è stata effettuata dai coordinatori al momento della raccolta dei questionari; controlli quantitativi e qualitativi sono stati condotti dagli uffici comunali prima dell'inoltro dei questionari ai centri di registrazione finalizzati, anche, ad eventuali azioni di ritorno sul campo per perfezionare i risultati censuari.

## CONFRONTO TRA I DATI CENSUARI E GLI ELENCHI PROVINCIALI DEL REGISTRO DITTE

Al fine di contenere al massimo gli errori di copertura, l'Istituto ha inviato a tutti i comuni gli elenchi delle ditte operanti sul territorio di competenza ed iscritte presso le Camere di Commercio, Industria e Artigianato, con segnalazione, per ciascuna di esse, del grado di probabilità di esistenza (scarsa, media, alta, altissima) ricavato in base ad alcuni elementi oggettivi di riscontro (pagamento IVA, pagamento bollettino esazione annuale, ecc.). Detti elenchi sono stati integrati con altri in possesso dell'Istat.

### FASE DI REGISTRAZIONE

Dopo le operazioni di revisione e codifica, i questionari sono stati registrati su supporto informatico. Tale fase di lavoro è particolarmente delicata nel caso dei censimenti perché dalla qualità della registrazione dipende il numero di ritorni sui documenti cartacei nella successiva fase di controllo e di elaborazione dei dati.

Il complesso dei questionari è stato suddiviso in invii per la registrazione da parte di ditte esterne, presso le quali sono stati effettuati numerosi controlli per verificare la capacità tecnica dichiarata e, successivamente, il rispetto delle norme contrattuali.

Per prevenire gli errori ed agevolare il controllo, è stato utilizzato un sistema di precodifica dei quesiti del questionario (sistema posizionale dei codici), atto a ridurre il verificarsi di sequenze di codici uguali e, quindi, la possibilità di errori dell'operatore. Per controllare, inoltre, l'effettiva presenza di modalità rare è stata adottata per talune variabili un tipo di registrazione (registrazione controllata) che impone all'operatore di controllare e ribattere il valore sospetto e, contemporaneamente, segnala in un apposito campo del record l'effettuazione di tale operazione.

L'accettazione del materiale registrato è stata subordinata ad una procedura di «validazione» posta in essere al momento dell'acquisizione dei supporti informatici (nastri) da parte del Centro Unificato Servizi, struttura predisposta per l'occasione presso l'Istat, la quale poteva rifiutare il nastro, con conseguente obbligo di una nuova lavorazione da parte del centro di registrazione, se non fossero stati rispettati determinati parametri di qualità, fissati contrattualmente.

La procedura prevedeva tre controlli: controllo dei requisiti informatici, controllo quantitativo e controllo qualitativo.

Con il primo controllo, si è effettuata la verifica dei requisiti informatici del file prodotto (quali ad esempio la lunghezza dei vari tipi record) e la compatibilità della registrazione con le caratteristiche dell'hardware usato dall'Istituto.

Con il secondo, è stata verificata l'uguaglianza tra il numero di questionari rilevati ed inviati alla ditta e quello contenuto nel file. A tale scopo, sono state utilizzate le informazioni riportate nei documenti di distinta che accompagnavano il materiale cartaceo (dai comuni al centro di registrazione e da questo all'Istat) ed i dati di consistenza a livello di singolo comune forniti direttamente all'Istituto dagli Uffici comunali di Censimento.

Con il terzo controllo, infine, si è verificata la corrispondenza, su base campionaria, delle informazioni registrate dall'Istat con quelle registrate dalla ditta esterna. In particolare per ogni invio è stato selezionato un campione di modelli che sono stati nuovamente registrati dalla struttura interna Istat ed i record del file così ottenuto sono stati accoppiati, mediante codici identificativi, con

quelli originariamente selezionati dal nastro fornito dalla ditta esterna. Dal confronto tra le due registrazioni è stato calcolato l'errore medio di registrazione come rapporto tra il numero di byte differenti riscontrati in ogni coppia di record ed il numero complessivo di byte. Tale errore medio, calcolato su un campione di questionari, non può essere confrontato con l'errore ammissibile (pari al 5 per mille) ma deve essere comparato con una soglia di accettazione fissata in funzione della numerosità del campione, del rischio del committente (ovvero la probabilità di accettare un file con un errore medio non tollerabile) e del rischio del fornitore (ovvero la probabilità di vedersi rifiutare un file con un errore medio tollerabile).

Nel prospetto 2 è riportato il numero di record registrati presso il Centro Unificato Servizi, il relativo numero di battute utili e l'errore medio calcolato.

**Prospetto 2 – Esito dei controlli in fase di registrazione**

DESCRIZIONE	Valori
Totale record controllati	535
Totale battute controllate	53.027
Errore medio campionario in byte (per mille)	6,9

## FASE DI CONTROLLO E CORREZIONE

I singoli invii, una volta accettati, sono stati sottoposti ad una procedura di controllo e correzione dei dati. Tale procedura è risultata abbastanza complessa sia per il numero di questionari da esaminare sia per la necessità di verificare eventuali relazioni esistenti tra di essi e sia, infine, per la delicatezza delle correzioni da apportare. Infatti una procedura di verifica e correzione dei dati deve rispettare le sequenze di tipo logico e le sequenze di tipo sostanziale dovute al fatto che le informazioni non sono messe tutte sullo stesso piano ma sono distinte a seconda della loro importanza riguardo ai fini che il rilievo censimentale si propone.

La sequenza di operazioni che sono state effettuate sui dati provenienti dalla registrazione esterna può essere concettualmente suddivisa nei seguenti controlli, ai quali potevano conseguire azioni di correzione di tipo diverso:

- controllo quantitativo delle unità;
- controllo delle notizie identificative del tipo record e del questionario;
- ricostruzione dei questionari delle unità locali a partire dai tipi record;
- accoppiamento dei fogli anagrafici ai questionari generali;
- accoppiamento dei questionari generali ai questionari settoriali,
- ricostruzione delle imprese e delle istituzioni plurilocalizzate;
- controllo di copertura delle imprese e delle istituzioni;
- controllo delle notizie fondamentali delle imprese, delle istituzioni e delle unità locali;
- analisi delle mancate risposte;
- controllo qualitativo delle notizie relative alle imprese ed alle istituzioni;
- controllo qualitativo delle notizie relative alle unità locali;
- imputazione dei dati mancati o incompatibili;
- tavole di verifica.

### *Il controllo quantitativo*

Il primo controllo effettuato è stato quello del riscontro quantitativo del numero di questionari effettivamente registrati. Ciò è stato possibile sulla base della documentazione prevista per il ritiro e la consegna dei questionari (fra Comuni, Centri di registrazione, Istat). Il secondo controllo quantitativo è stato effettuato utilizzando fonti esterne all'Istat e lo schedario «SIRIO», implementato in Istat dopo il Censimento del 1981 per le imprese con 10 addetti ed oltre. Quest'ultimo controllo si prefigura come un'analisi di copertura dell'operazione censuaria e non come un semplice controllo del materiale registrato.

### *Il controllo delle notizie identificative*

I questionari utilizzati nella raccolta dei dati sono stati trasposti su supporto informatico nei seguenti cinque tipi record:

- Notizie anagrafiche sull'impresa o istituzione e sull'unità locale,
- Notizie sull'impresa o istituzione e prime notizie sull'unità locale,
- Notizie sugli addetti dell'unità locale di impresa o istituzione,
- Altre notizie sull'unità locale di impresa,
- Altre notizie sull'unità locale di istituzione.

Un insieme di codici identificativi (provincia, comune, sezione, numero pacco, numeri progressivi provvisorio e definitivo e codice fiscale) hanno reso possibile la ricostituzione del questionario nonché l'individuazione del modello cartaceo.

Controlli preliminari hanno riguardato le sole notizie identificative del questionario e dell'impresa o istituzione sempre per garantire l'esatta ricomposizione del questionario.

Il codice fiscale, richiesto per la prima volta, è risultato determinante ai fini della ricostruzione delle imprese essendo identico per tutte le unità locali dipendenti da una stessa impresa. Non altrettanto si può dire per le istituzioni, in quanto le corrispondenti unità locali possono disporre e utilizzare ciascuna un proprio codice fiscale (scuole, ospedali ecc.) ovvero il codice fiscale può essere utilizzato da più realtà economiche (esempio tipico sono le aziende municipalizzate che hanno lo stesso codice fiscale dei comuni).

#### **Prospetto 3 – Esito dei controlli delle notizie identificative**

TIPO DI ERRORE	Percentuale di errore
Codice fiscale	14,2
C7dice di comune	—
Sezione di Censimento	0,8
Numero definitivo di questionario	0,4
Questionario doppione	—

Come si può osservare dal prospetto 3, vi è un'alta incidenza di errori nel codice fiscale e ciò è imputabile sia alla errata o omessa trascrizione sul modello da parte dei rispondenti sia alla registrazione (16 byte alfanumerici).



Per la correzione di alcuni di tali dati (codice fiscale, ubicazione dell'unità locale o della sede dell'impresa) si è fatto ricorso al Sistema Informativo del Censimento dell'Industria e dei Servizi (SICIS), per altri al supporto cartaceo.

Il SICIS è composto da un insieme di quattro archivi nazionali delle imprese (Istat - SIRIO; Ministero delle Finanze; Inps; Camere di commercio - Registro Ditte) e da circa cinquanta subarchivi, riferiti a imprese e istituzioni (banche, assicurazioni, scuole, unità sanitarie, ecc...) costituiti in Istat per l'occasione, al fine di consentire il controllo dei dati censuari.

#### *Ricostruzione dei questionari delle unità locali e ricostruzione delle imprese e delle istituzioni plurilocalizzate*

Com'è stato ricordato, il Censimento del 1991 si caratterizza per la rilevazione delle imprese e delle istituzioni (rilevate nel 1981 soltanto a livello di unità locale) e per la rilevazione delle caratteristiche strutturali delle imprese di media e grande dimensione, eseguita con l'ausilio del questionario denominato *settoriale*.

Inoltre, le procedure poste in atto per garantire la segretezza delle informazioni statistiche raccolte prevedevano la registrazione separata delle notizie anagrafiche da quelle propriamente statistiche, per cui, in sede di controllo ed elaborazione, si è dovuto procedere alla ricostruzione del questionario generale.

Per le unità locali per le quali è stato compilato il questionario settoriale, è stato necessario procedere anche all'aggancio dei due questionari, per verificare la corrispondenza di talune risposte ed eventualmente per integrare correttamente quelle mancanti (ubicazione dell'unità locale, codice di attività economica, numero di addetti dell'unità locale e dell'impresa ecc.).

Quest'ultima fase, aggancio del questionario generale al questionario settoriale, si è rivelata piuttosto laboriosa in quanto i due questionari, relativi ad una stessa unità locale, sono stati compilati in due sedi diverse: il primo nella sede dell'unità locale ed il secondo nella sede dell'impresa. Per questo accoppiamento sono state necessarie puntuali e precise correzioni dei codici di aggancio (costituiti dal codice fiscale, dai codici di provincia e comune sede dell'impresa, dai codici di provincia e comune sede dell'unità locale ed anche, quando necessario, dal codice di avviamento postale al fine dell'individuazione del quartiere allorché uno stesso comune erano presenti più unità locali, dal codice di sezione di Censimento per le imprese).

In sintesi, si è proceduto ad un triplice accoppiamento orizzontale: lembo del questionario con notizie anagrafiche, questionario generale e questionario settoriale; ed ad un accoppiamento verticale, per ricongiungere, a parità di codice fiscale, tutte le unità locali appartenenti ad una stessa impresa.

Nel prospetto 4 sono riportate le percentuali di errore riscontrate per la provincia di Trapani in questa fase: l'accoppiamento parziale è causato dall'errore presente in alcuni codici che non hanno garantito il perfetto accoppiamento tra il questionario generale e quello settoriale; il mancato accoppiamento è causato dall'errore presente nel codice fiscale o in tutti i codici necessari all'accoppiamento o, infine, dalla mancanza del questionario settoriale o di quello generale; il terzo tipo di errore è dovuto alla erronea composizione dell'impresa o dell'istituzione, a causa della mancanza di una o più unità locali dovuta a errore nel codice fiscale, o mancata rilevazione delle unità stesse o, infine, alla errata registrazione del numero di unità locali dipendenti, dichiarato dalla sede.

**Prospetto 4 – Errori riscontrati nella fase di ricostruzione dei questionari delle unità locali e delle imprese plurilocalizzate**

TIPO DI ERRORE	Percentuale di errore
Accoppiamenti parziali	2,6
Mancati accoppiamenti	29,7
Errata composizione dell'impresa o istituzione	3,4

Dopo la ricostruzione di un unico record per ogni unità locale, e di un insieme completo di record di unità locali per ogni impresa o istituzione plurilocalizzate, si è proceduto alla verifica del numero di addetti dichiarati dalla sede dell'impresa o istituzione e da tutte le unità locali di cui l'impresa o istituzione è composta. Tale controllo verticale è stato preceduto da un controllo orizzontale atto a verificare la corrispondenza della somma degli addetti per posizione professionale con il totale degli addetti presenti nell'unità locale e, nel caso delle imprese medio grandi, con il numero di addetti che la sede dell'impresa aveva dichiarato, per quella unità locale, nel questionario settoriale.

*Il controllo della copertura*

La fase di accoppiamento dei questionari generali con i questionari settoriali ha costituito un ulteriore controllo della copertura dal momento che l'esistenza dei questionari settoriali era stata verificata, anche se limitatamente alle imprese con oltre 200 addetti, con l'ausilio dello schedario SIRIO sulle imprese gestito dall'Istat (2). Per il controllo della copertura delle istituzioni, invece, sono stati predisposti, prima delle operazioni censuarie, un insieme di 50 archivi contenenti gli elenchi delle principali istituzioni presenti sul territorio (ministeri, scuole, USL, preture, ecc.).

*Il controllo delle notizie fondamentali*

Nel controllo delle notizie rilevate con il Censimento è stata data la priorità ai quattro caratteri ritenuti fondamentali: l'attività economica, la forma giuridica, gli addetti e l'iscrizione all'artigianato.

La codifica dell'attività economica delle imprese, effettuata dai revisori comunali, è stata confrontata con quella presente negli altri archivi sulle imprese (SICIS), che contengono la stessa informazione e precisamente quelli di:

- Istat (SIRIO);
- Ministero delle Finanze;
- Inps;
- Camere di commercio (Registro Ditte).

(2) Cfr. Istat, «7° Censimento dell'industria e dei servizi - Caratteristiche strutturali delle imprese di media e grande dimensione», 1993.

I sei archivi, compreso quello del Censimento settoriale e quello del Censimento generale, sono stati accoppiati sulla base del codice fiscale delle imprese e, per ognuno di essi, è stata calcolata la frequenza delle codifiche coincidenti. Sulla base di tale frequenza è stata stimata la probabilità di errore relativamente alla codificazione dell'attività economica associata ai singoli archivi. Per ogni impresa, quindi, sono state stimate le probabilità composte di errore per ciascuna codifica presente ed è stata scelta quella con la minore probabilità, considerandola come «codifica ottimale». Nei casi in cui, a livello delle prime due cifre della codifica e per le imprese di media e grande dimensione, si è riscontrata una differenza tra la codifica presente nel questionario del Censimento generale e la «codifica ottimale» si è proceduto alla verifica della descrizione dell'attività dichiarata sul questionario. Sempre con riferimento alle imprese, una procedura simile è stata adottata per il controllo della forma giuridica e del numero totale degli addetti. In particolare quest'ultimo è stato confrontato con la media del numero di addetti desunta dai vari archivi deprimendo i valori eccentrici (media dei logaritmi); nel caso di discordanza elevata, si è fatto ricorso ai questionari ovvero ad accertamenti diretti presso le imprese.

L'iscrizione all'albo degli artigiani dichiarata sui questionari è stata controllata con l'analoga informazione contenuta negli archivi dell'Inps e del Registro Ditte.

Per quanto riguarda le istituzioni, la verifica del codice di attività attribuito dai revisori comunali, nonché della forma giuridica e del numero degli addetti, è stata effettuata, per tutte le unità locali censite, mediante confronto con gli archivi delle istituzioni contenute nel SICIS. Nei casi di discordanza si è fatto ricorso a controlli diretti sui questionari o presso le Istituzioni.

Le codifiche dell'attività economica, della forma giuridica, di iscrizione all'albo degli artigiani ed il totale degli addetti all'impresa o istituzione sono stati inseriti in un unico file per essere corretti dopo la verifica delle incompatibilità interne dei questionari.

### *Il controllo delle altre notizie*

Successivamente alla correzione dei dati identificativi e di quelli considerati fondamentali, si è proceduto alla verifica delle incompatibilità, presenti in ciascun questionario, che è stata effettuata differenzialmente per le variabili quantitative e quelle qualitative.

Per le prime sono stati ricercati i valori anomali mediante raffronto con i valori medi che caratterizzavano le singole variabili; per le seconde, invece, sono stati evidenziati i valori fuori campo di osservazione e quelli che causavano incompatibilità con le risposte presenti in altri quesiti.

Prima di procedere alla ricostruzione delle mancate risposte, è stata verificata l'entità delle stesse per ciascun quesito e si è deciso di non intervenire con alcuna correzione nei casi in cui tale percentuale fosse risultata elevata, lasciando in questi casi l'indicazione di mancata risposta.

Attraverso un dettagliato elenco di regole di compatibilità, sono state individuate le variabili qualitative contenenti valori fuori campo di osservazione o incompatibilità con valori presenti per altre variabili.

Le variabili per le quali è stata segnalata la presenza di un valore non compatibile sono state distinte in tre tipi, a seconda del criterio di correzione da adottare: imputazione deterministica, imputazione non deterministica e imputazione stocastica con donatore.

L'imputazione deterministica è stata limitata a quelle variabili che non superavano le regole di compatibilità e per le quali risultava immediata la determinazione del valore «vero» da imputare. Tale tipo di imputazione è stata adottata in presenza di errori sistematici come: l'assenza del codice di attività dell'impresa in presenza di quello dell'unità locale o viceversa, l'assenza di un totale o di un imprenditore; gli errori che emergono dal non rispetto delle regole formali, ovvero di quelle regole con le quali è controllata la corretta compilazione del questionario nelle sue sequenze logiche.

Nel prospetto 5 sono riportate le percentuali di correzioni deterministiche effettuate con riferimento ai questionari compilati nella provincia di Trapani (in particolare la correzione dell'imprenditore è dovuta alla riclassificazione dei soci in imprenditori e coadiuvanti, mentre l'imposizione ex novo dell'imprenditore è stata effettuata quando in un'impresa questo non risultava presente).

**Prospetto 5 – Frequenza di imputazione deterministica per alcuni principali tipi di errore.**

PRINCIPALI TIPI DI ERRORE	Frequenza (%)
Forma giuridica	2,3
Attività economica dell'impresa o istituzione	0,4
Attività economica dell'unità locale	1,0
Correzione dell'imprenditore	5,3
Imposizione dell'imprenditore	6,3
Assenza del numero totale di addetti all'unità locale	5,4
Assenza del numero totale di addetti all'impresa o istituzione	4,6

Nel prospetto 6 sono riportate, invece, le percentuali di errori corretti ricorrendo alle informazioni del SICIS se l'errore era stato già evidenziato, come descritto in precedenza, oppure ricorrendo direttamente ai questionari.

**Prospetto 6 – Frequenza di imputazione non deterministica per alcuni principali tipi di errore**

PRINCIPALI TIPI DI ERRORE	Frequenza (%)
Forma giuridica	1,0
Attività economica dell'impresa o istituzione	5,5
Attività economica dell'unità locale	4,8
Totale addetti all'unità locale	1,7
Totale addetti all'impresa o istituzione	8,6

L'imputazione stocastica con donatore è stata utilizzata in tutti i casi in cui le regole sostanziali risultavano fallite e per le quali non fosse immediato conoscere il valore «vero».

Per le variabili qualitative da correggere con criteri stocastici, e per le variabili quantitative che presentavano valori anomali, azzerati in seguito all'analisi della distribuzione delle variabili, è stata adottata la procedura di imputazione con il metodo del donatore con distanza minima, realizzata per la prima volta in Istat, per la messa a punto dei dati del Censimento 1991.

L'intero file formato dai questionari di unità locali sedi di impresa o di istituzione o di semplici unità locali è stato suddiviso in un file contenente soltanto i record «errati» e un altro contenente i soli record «esatti».

La ricerca del record «esatto» da cui prelevare l'informazione mancante è stata effettuata sulla base di una funzione di distanza. Come donatore è stato scelto il record con distanza minima dal record «errato», in modo da ricostruire l'informazione mancante con l'ausilio del record che fosse il più possibile simile al record contenente l'errore.

Più precisamente, il record donatore è stato individuato sulla base di una funzione di distanze ponderate, misurate su alcune variabili covariate della variabile da imputare.

Più precisamente le variabili presenti nel questionario sono state distinte in tre gruppi: variabili di strato, variabili di matching, variabili da imputare, individuando come variabili di strato e di matching quelle statisticamente legate (covariate) alla variabile da imputare.

Le variabili di strato introdotte per calcolare la distanza tra il record errato e quelli esatti, sono le seguenti:

- tipo di questionario
  - questionario generale di impresa
  - questionario generale di istituzione
- tipo di unità locale
  - unità locale sede di impresa o istituzione
  - unità locale non sede di impresa o istituzione
- attività economica
  - classificazione per gruppi di attività economica (prime tre cifre della codifica);
- grandi classi dimensionali di addetti
  - piccole e medie imprese o istituzioni (da 1 a 49 addetti)
  - grandi imprese o istituzioni (50 addetti e più).

Altre variabili di strato sono state inserite successivamente soltanto per alcuni tipi di variabili da correggere: ad esempio per le notizie retrospettive dell'impresa relative al 1990, la scelta del donatore non poteva che cadere su un'impresa esistente nel 1990.

Le variabili di matching utilizzate per definire la funzione di distanza variano a seconda della variabile da imputare e sono state scelte tra le seguenti:

- numero di addetti;
- classe di addetti:
  - 1 addetto,
  - 2 addetti,
  - da 3 a 5 addetti,
  - da 6 a 9 addetti,
  - da 10 a 19 addetti,
  - da 20 a 49 addetti,
  - da 50 a 99 addetti,



- da 100 a 199 addetti,
- da 200 a 499 addetti,
- da 500 a 999 addetti,
- 1000 addetti e più;
- classe di unità locali;
- province di appartenenza;
- classificazione per categorie delle attività economiche;
- tipo di unità locale (amministrativa o operativa).

Le variabili da imputare, per le quali sono state definite le stesse variabili di strato e di matching, sono state raggruppate al fine di procedere ad una imputazione congiunta di più errori senza ripetere la ricerca del donatore più vicino.

Il record donatore è stato utilizzato solo dopo aver superato due ulteriori controlli:

- che la distanza ponderata non risultasse superiore alla distanza massima assunta come tollerabile;
- che il record candidato non fosse stato utilizzato più di tre volte.

I record errati per i quali non è stato possibile trovare un donatore con distanza inferiore al limite tollerato, sono stati corretti in modo non automatico.

**Prospetto 7 – Frequenza di imputazione da donatore per alcuni principali tipi di errore**

PRINCIPALI TIPI DI ERRORE	Frequenza (%)
Possesso di unità locali all'estero	0,1
Effettuazione diretta di importazioni o di esportazioni	3,2
Consorzio o associazione con altre imprese o istituzioni	2,0
Disponibilità di attrezzature informatiche	2,0
Utilizzazione di beni in leasing	2,2

## LE TAVOLE DI VERIFICA

Prima di rendere definitivi i dati per la pubblicazione, è stata predisposta una serie di tavole di verifica al fine di accertare la qualità delle informazioni prodotte.

Le tipologie di controllo possono essere ricondotte a due: controllo di coerenza interna di ciascuna tabella e verifica di coerenza tra tavole diverse. In quest'ultimo caso, sono state esplicitate le relazioni più significative tra aggregati ed indicatori che compaiono in più tavole, per verificarne appunto le condizioni di coerenza (relazioni di uguale, maggiore, minore; somma o differenza di aggregati parziali ecc.).

### 8. Il piano di diffusione dei risultati

Con il piano di diffusione dei risultati definitivi del 7° Censimento generale dell'industria e dei servizi si è inteso valorizzare, nella misura maggiore possibile, il contenuto informativo dei dati rilevati, garantendo in ogni caso il tradizionale dettaglio dell'informazione per la confrontabilità con i precedenti Censimenti.

Il piano delle pubblicazioni risulta così articolato:

## LA PROGETTAZIONE DEI CENSIMENTI

1. Basi territoriali, organizzazione, campagna di informazione, piano dei controlli;
2. Censimento della popolazione: il piano della rilevazione;
3. Censimento dell'industria e dei servizi: il piano della rilevazione;
4. I documenti.

Nel volume, suddiviso nei 4 fascicoli sopracitati, sono illustrati gli aspetti fondamentali di progettazione, tecnica di indagine e piano dei controlli dei due censimenti. È presente una parte di documentazione (circolari, leggi, ecc.) utile ai fini di una ricostruzione completa dell'impostazione dei Censimenti.

## RISULTATI PROVINCIALI E COMUNALI SULLE IMPRESE, SULLE ISTITUZIONI E SULLE UNITÀ LOCALI - DATI PROVVISORI

Il volume contiene i dati provvisori, comunali e provinciali, relativi alle imprese, alle istituzioni e alle unità locali. I dati sono presentati secondo grandi raggruppamenti di attività economica e secondo le classificazioni tipologiche dei Comuni.

## INDUSTRIA E SERVIZI - CARATTERISTICHE STRUTTURALI DELLE IMPRESE DI MEDIA E GRANDE DIMENSIONE - DATI PROVVISORI

Il volume riporta i dati desunti dai questionari settoriali di Censimento relativi alle imprese industriali con 10 addetti e più e alle imprese dei servizi con 6 addetti e più. Le tavole in esso contenute forniscono un'immagine delle principali caratteristiche strutturali rilevate e sono suddivise in tre parti: nella prima si approfondisce l'analisi sulla struttura delle imprese, nella seconda quella delle unità locali e nella terza sono presentati alcuni risultati a livello provinciale.

## IMPRESE, ISTITUZIONI E UNITÀ LOCALI

1. Fascicoli provinciali (95);
2. Fascicoli regionali (20);
3. Fascicolo nazionale.

I volumi, disponibili anche su supporto informatico (floppy disk), contengono i dati relativi alle principali caratteristiche strutturali delle imprese, delle istituzioni e delle unità locali, forniti a livello territoriale dettagliato.

## ATLANTE TEMATICO DEMOGRAFICO ED ECONOMICO

Il volume, attraverso cartogrammi ed altre rappresentazioni grafiche, fornisce una visione sintetica delle caratteristiche dei fenomeni demografici, sociali ed economici al livello delle principali suddivisioni territoriali. Il confronto fra i diversi cartogrammi consente di cogliere i legami fra i vari fenomeni considerati sul territorio.

## VOLUMI SETTORIALI

I volumi presentano un'ampia documentazione relativa alle principali caratteristiche delle unità rilevate dal Censimento, con riferimento ai settori economici più significativi.

## I CONTROLLI DI QUALITÀ

Nel volume sono riportati gli aspetti fondamentali dell'analisi svolta riguardo al controllo di qualità sui Censimenti, i risultati di tali controlli relativamente alle principali fasi di lavorazione e per tipologia di errore. In particolare, sono evidenziati i dati e le valutazioni rispetto alle fasi di registrazione e di elaborazione dei dati e le informazioni desunte dall'indagine di qualità e dalle indagini di copertura.

## ULTERIORI FORME DI DIFFUSIONE

Allo scopo di favorire un'ampia utilizzazione dei dati raccolti con il Censimento, ulteriori forme di diffusione saranno costituite dalle banche dati dell'Istat e da tavole che, anche se non destinate alla pubblicazione, sono state elaborate e sono disponibili a richiesta dei singoli utenti (vedi Appendice A). Le richieste vanno inoltrate all'Istituto Nazionale di Statistica - Dipartimento Diffusione e Banche Dati - Via Cesare Balbo, 16 - 00184 Roma.



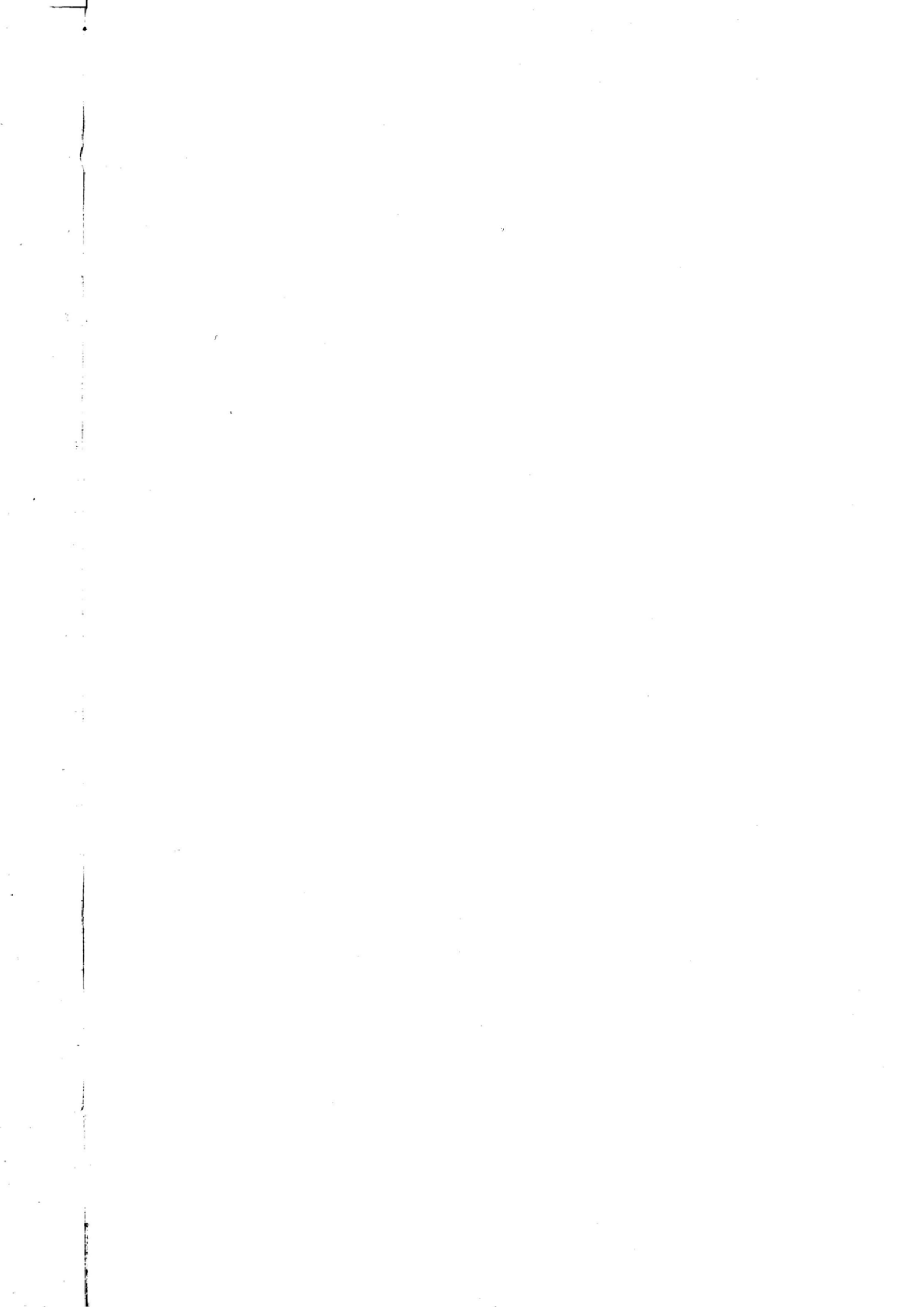

## Definizioni

### Impresa

Ai fini del Censimento, per impresa si intende «l'organizzazione di una attività economica esercitata con carattere professionale al fine della produzione di beni o per la prestazione di servizi destinabili alla vendita».

Le imprese possono essere «unilocalizzate», costituite, cioè, da una sola unità locale, (che coincide, pertanto, con la sede dell'impresa) o «plurilocalizzate», costituite da due o più unità locali, delle quali una coincidente con la sede dell'impresa e l'altra (o le altre) situata nello stesso comune e/o in comune diverso (della stessa provincia o anche di altra provincia) (3).

I dati riportati nel presente fascicolo fanno riferimento a tutte le imprese, ivi comprese quelle che svolgevano la propria attività in forma artigianale ed ambulante.

### Istituzione

Per istituzione si intende «una unità che ha una contabilità completa ed una autonomia di decisione, la cui funzione principale è quella di produrre beni e servizi non destinabili alla vendita, finanziandosi prevalentemente o mediante prelevamenti obbligatori effettuati presso tutte le altre unità istituzionali dell'economia, cioè famiglie e imprese (Istituzioni dell'Amministrazione pubblica), o mediante versamenti volontari delle famiglie e/o dei soggetti che si sono organizzati per la gestione di un interesse comune (istituzione sociale privata)». Tale definizione è il frutto delle analisi svolte dalla «Commissione di studio incaricata di formulare proposte in merito agli aspetti tecnici e metodologici del 7° Censimento generale dell'industria e dei servizi» e rappresenta il tentativo più approfondito svolto in Italia per inquadrare in maniera chiara ed univoca un concetto ed una realtà economica per molti versi indefiniti.

### Unità locale di impresa e di istituzione

Per unità locale deve intendersi «il luogo variamente denominato (stabilimento, laboratorio, negozio, officina, ristorante, albergo, bar, ufficio, agenzia, magazzino, studio professionale, abitazione, scuola, ospedale, dogana, esattoria, intendenza, ecc.) in cui si realizza la produzione di beni o nel quale si svolge o si organizza la prestazione di servizi destinabili o non destinabili alla vendita». In base a questa definizione ogni impianto o corpo d'impianti fisicamente individuato, in cui si svolge una qualsiasi attività economica costituisce, di norma, un'unità locale. Di conse-

---

(3) Cfr. Istat, «La progettazione dei Censimenti 1991 - Fascicolo 3 - Censimento dell'industria e dei servizi. Il piano di rilevazione», 1993.

guenza, tutto ciò che è materialmente situato nell'ambito di una unità locale viene considerato come parte integrante dell'unità stessa, anche se trattasi di impianto e attrezzature destinati ad uffici direttivi, tecnici o amministrativi, oppure destinati all'esercizio di attività differenti da quella principale e che si svolgono nella unità locale considerata.

Viene, in sostanza, confermata la definizione del 1981, in conformità con l'atteggiamento adottato nell'ambito della Comunità Economica Europea. Con la precisazione che trattasi di servizi «destinabili o non destinabili alla vendita», pertanto la definizione si rende valida sia per le unità locali gestite da imprese che da istituzioni. In altri termini il concetto di unità locale adottato nel 1981 è stato esteso anche a tipologie tipiche delle istituzioni quali ad esempio la dogana, l'esattoria ecc.

L'unità locale si distingue in:

- *Unità locale operativa*, costituita dall'unità ove si attua la produzione di beni, o la prestazione di servizi, destinabili o non destinabili alla vendita, variamente denominata secondo le consuetudini ed il tipo di attività economica (stabilimento, laboratorio, negozio, officina, ristorante, albergo, bar, agenzia, studio professionale, abitazione, magazzino, scuola, ospedale, dogana, intendenza, ecc.);

- *Unità locale amministrativo-gestionale* che è l'unità, purché fisicamente o funzionalmente distinta da altra unità locale operativa, costituita dalla sede d'impresa/istituzione o dagli uffici direttivi, amministrativi e tecnici ove si attuano attività inerenti all'organizzazione, alla gestione finanziaria, alla formazione del personale, alla contabilità, all'elaborazione dei dati, ecc.

A differenza del 1981, si è voluto dare una definizione più ampia alle unità locali amministrative in considerazione anche della notevole importanza che attualmente riveste il problema della gestione delle imprese/istituzioni e in generale dello sviluppo delle attività di servizio al loro interno. Il Censimento attribuisce a questo tipo di unità locale l'attività economica prevalente dell'impresa/istituzione da cui dipende.

Qualora la suddetta attività a carattere amministrativo di supporto alla gestione (organizzazione, gestione finanziaria, consulenza legale e commerciale, formazione del personale, contabilità, elaborazione dati, ecc.) e le attività di produzione (di beni o di servizi) di una impresa o di una istituzione vengano svolte in luoghi fisicamente diversi o, pur coesistendo, con modalità funzionalmente distinte (nel senso che hanno gestione completamente separata per cui, tra l'altro, il personale a esse adibito non è intercambiabile), si è in presenza di due unità locali della stessa impresa o istituzione e quella di supporto alla gestione viene detta «unità locale amministrativo-gestionale».

Un esempio di due unità locali, non fisicamente ma funzionalmente distinte può essere rappresentato da una agenzia di credito (unità locale operativa) ubicata nello stesso edificio in cui è situata la sede centrale (unità locale amministrativa gestionale) dell'impresa bancaria da cui l'agenzia dipende.

Con riferimento ad alcune attività economiche ed in analogia ai criteri di norma seguiti in occasione del Censimento economico del 1981, è reso necessario, ai fini pratici della rilevazione, adottare il concetto di unità locale operativa a *carattere comunale*. Con tale dizione si intende «l'insieme degli impianti, delle attrezzature, degli addetti, ecc., che, situati in più punti fisicamente distinti del territorio di uno stesso comune, fanno capo a una stessa impresa».

Di seguito si fornisce l'elenco delle attività per le quali viene adottato il concetto di l'unità locale operativa a carattere comunale:

- nel campo delle aziende di utilizzazione delle foreste e dei boschi (categoria 02.01.1), come unità locale è considerato l'insieme dei luoghi di abbattimento e segazione dipendenti da una stessa impresa e situati in uno stesso comune;

- nel campo dell'industria della pesca, piscicoltura e servizi connessi (divisione 05), come unità locale è considerato il complesso delle attrezzature e degli impianti dipendenti da una stessa impresa esistenti in uno stesso comune;

- nel campo delle industrie estrattive (divisioni 10, 11, 12, 13 e 14), come unità locale è considerato:

- nel caso di pozzi minerari, il complesso dei pozzi compresi in un'unica concessione mineraria e situati in uno stesso comune;

- nel caso di cave, il complesso delle cave facenti capo ad una stessa impresa e situate in uno stesso comune;

- nel campo delle costruzioni (divisione 45), come unità locale deve essere considerato il complesso dei cantieri dipendenti da una stessa impresa e situati in uno stesso comune. Qualora il cantiere installato in un comune estenda l'attività anche nel territorio di altri comuni come nel caso, ad esempio, di imprese che esplicano attività nel campo di lavori stradali, di bonifica, sistemazioni idrauliche, ecc. il complesso degli impianti e servizi è considerato con riferimento al comune dove sono installate le attrezzature principali;

- nel campo dei trasporti terrestri e trasporti mediante condotte (divisione 60), dei trasporti marittimi e per vie d'acqua (divisione 61), dei trasporti aerei (divisione 62), come unità locale è considerato il complesso dei servizi di esercizio gestiti da una stessa impresa o ente in uno stesso comune, intendendo per servizi di esercizio gli impianti, le attrezzature, ecc., funzionanti nell'ambito di uno stesso comune;

- nel campo delle comunicazioni, per quanto riguarda le telecomunicazioni (gruppo 64.2), come unità locale è considerato il complesso dei servizi di esercizio gestiti da una stessa impresa o ente in uno stesso comune, intendendo per servizi di esercizio gli impianti, le attrezzature, ecc., funzionanti nell'ambito di uno stesso comune;

- nel campo dei servizi per quanto riguarda le attività radiotelevisive (gruppo 92.2), come unità locale è considerato il complesso delle attrezzature, degli impianti, ecc., gestiti da una stessa impresa o ente e funzionanti nell'ambito dello stesso comune.

Alla luce delle definizioni e degli esempi riportati in precedenza, l'individuazione delle unità locali risulta, nella maggior parte dei casi, abbastanza agevole.

Tuttavia, alcune attività economiche particolari possono presentare difficoltà di individuazione. Nel seguito, si evidenziano le decisioni prese in merito ad alcune principali casistiche:

- nel campo dell'esercizio e noleggio di mezzi e di macchine agricole per conto terzi, con personale (categoria 01.41.1), come unità locale viene considerato il singolo deposito di macchine agricole;

- nel campo della produzione e distribuzione di energia elettrica (gruppo 40.1), come unità locale viene considerata non solo la singola centrale elettrica ma anche la singola stazione elet-



trica (di trasformazione, di smistamento, ecc.) anche se «funzionalmente» collegata a una centrale elettrica, purché stabilmente presidiata da almeno una persona;

- nel campo del commercio, per quanto riguarda il servizio di distribuzione stradale di carburanti e lubrificanti (gruppo 50.5), come unità locale viene considerato ciascun «punto vendita» per la distribuzione di carburante, anche se questo costituisce attività accessoria di altra unità locale (garage, officina, ecc.);

- nel campo della gestione delle mense (classe 55.51) e della fornitura di pasti preparati (classe 55.52), come unità locale operativa viene considerato ogni singolo luogo dove l'impresa gestisce con proprio personale impianti e attrezzature per la distribuzione di pasti (preparati in loco o altrove) in mense aziendali, scolastiche, ecc., oppure per la fornitura di pasti preparati a compagnie di trasporto o a domicilio (per banchetti e simili);

- nel caso di posteggi stradali (parte della classe 63.21), ciascun posteggio viene considerato una unità locale a sé stante. Ai fini del Censimento sono presi in considerazione solo i posteggi a pagamento gestiti dall'Automobile Club d'Italia (ACI), da altri enti o da cooperative autorizzate;

- per quanto riguarda l'attività delle poste nazionali (classe 64.11), come unità locale viene considerato il singolo ufficio postale, telegrafico o simili;

- per l'attività di vigilanza privata (categoria 74.60.1) e per l'attività di pulizie e manutenzione industriale (categoria 74.70.1), come unità locale operativa viene considerata ogni singola sede cui fanno capo, amministrativamente o funzionalmente, persone e attrezzature dell'impresa operanti presso unità locali di altre imprese o istituzioni oppure presso fabbricati di civile abitazione. Non costituiscono quindi unità locali dell'impresa che eroga tali servizi i locali (stanze, magazzini, ecc.) eventualmente messi a disposizione da coloro ai quali il servizio viene prestato e utilizzati dal personale dell'impresa come spogliatoi o ripostigli per attrezzature o simili. In particolare, detto personale dell'impresa è incluso tra gli addetti dell'unità locale cui esso fa capo funzionalmente o amministrativamente, ancorché questa si trovi in altro comune;

- per quanto riguarda i depositi/magazzini o altri luoghi simili, essi non sono stati censiti come unità locali se non presidiati da almeno una persona.

Anche l'individuazione delle unità locali di istituzione non presenta, di norma, eccessive difficoltà. Tuttavia, in base alle definizioni adottate per il Censimento, vi sono dei casi in cui non è agevole stabilire qual'è la sede centrale di istituzione dalla quale l'unità locale dipende.

Ecco alcuni esempi:

- nel campo della «sanità pubblica» ciascun complesso ospedaliero, laboratorio di analisi, consultorio e simili costituisce una unità locale della «istituzione» USL (sede di istituzione) dalla quale dipende territorialmente, purché da essa fisicamente separato;

- nel campo della «istruzione pubblica» ciascuna scuola di ogni ordine e grado, con esclusione di quelle alle dirette dipendenze di amministrazioni locali (regione, provincia o comune), costituisce unità locale della istituzione Ministero della Pubblica Istruzione. Anche il Provveditorato agli studi, la Direzione didattica e simili, se separati fisicamente dall'edificio scolastico, sono unità locali del Ministero della Pubblica Istruzione.

Altri esempi chiarificatori possono essere dedotti dalla «Guida alla individuazione delle Istituzioni pubbliche» - 1991», predisposta in occasione del Censimento.

## Addetti alle imprese

Sono costituiti dalle persone indipendenti e dipendenti occupate (a tempo pieno, a part-time o con contratto di formazione e lavoro) alla data del 21 ottobre 1991, nelle unità economiche censite anche se temporaneamente assenti per servizio, ferie, malattia, sospensione dal lavoro, cassa integrazione, ecc.

Gli addetti censiti riguardano il personale occupato presso le unità locali ubicate sul territorio nazionale.

Gli addetti alle unità locali riguardano le seguenti categorie posizionali:

- **Imprenditori, titolari, gerenti, liberi professionisti, ecc.:** titolari dell'impresa purché partecipino direttamente alla gestione e non si servano di un gestore o di un coadiutore o di altra persona diversamente denominata. Nel caso di società, sono la persona o le persone fisiche che risultano tali dagli atti amministrativi della società stessa (amministratore unico, consigliere delegato, ecc.)

- **Soci di cooperativa:** soci di cooperative di produzione e lavoro i quali, come corrispettivo dell'opera prestata, non percepiscono una remunerazione regolata dai contratti di lavoro bensì un compenso proporzionato alla prestazione, nonché una quota parte degli utili dell'impresa.

In tale categoria sono compresi, pertanto, solo i soci di cooperativa che assumono la figura di lavoratori in proprio. Qualora, invece, i soci di cooperativa assumano la figura di lavoratori dipendenti, essi sono compresi nella categoria di lavoratori dipendenti (operai specializzati, operai qualificati, operai comuni, ecc.).

- **Familiari coadiuvanti:** coloro che, essendo parenti o affini di un titolare dell'impresa, prestano lavoro nell'impresa stessa senza una remunerazione regolata da contratto di lavoro.

- **Dirigenti:** coloro che ricoprono un ruolo caratterizzato da un elevato grado di professionalità, autonomia e potere decisionale e sono preposti alla direzione di un ente od organismo pubblico o di sue ripartizioni, di un'azienda o di un settore o servizio di particolare rilevanza ed esplicano le loro funzioni al fine di promuovere, coordinare e gestire la realizzazione degli obiettivi dell'impresa o dell'ente.

- **Direttivi e quadri:** lavoratori che svolgono nel campo tecnico-amministrativo, con diverso grado di responsabilità, discrezionalità di poteri ed autonomia, funzioni direttive e/o di coordinamento nell'ambito di un servizio o di un ufficio.

- **Impiegati:** lavoratori che collaborano, a volte, con adeguata autonomia operativa o nei limiti dei principi o procedure, allo svolgimento dell'attività compresa nel campo in cui operano o che svolgono attività di mera esecuzione.

- **Categorie speciali (intermedi):** lavoratori che guidano e controllano, con apporto di adeguata competenza-pratica, gruppi di altri lavoratori operai, esercitando a volte un certo potere di iniziativa per la condotta delle lavorazioni.

- **Capi operai:** lavoratori che guidano e che controllano, con apporto di adeguata competenza tecnico-pratica, gruppi di altri lavoratori operai, esercitando a volte un certo potere di iniziativa per la condotta delle lavorazioni o che svolgono un'attività per la cui esecuzione si richiedono conoscenze di tipo specialistico ed hanno eventualmente responsabilità di guida del personale.

● **Operai specializzati, qualificati, comuni:** lavoratori che svolgono attività per la cui esecuzione si richiedono adeguate cognizioni tecnico-pratiche conseguite in Istituti professionali ovvero mediante istruzione equivalente acquisita con il necessario tirocinio e che compiono, con l'apporto di particolare competenza, operazioni su apparati o attrezzature complesse che presuppongono la conoscenza di specifica tecnologia.

● **Apprendisti:** lavoratori che, nell'ambito della normativa ufficiale, sono impiegati nell'unità locale al fine di effettuare l'addestramento necessario per conseguire una specifica qualificazione fornendo nel contempo la propria opera nell'unità locale medesima.

● **Altro personale:** tutti gli altri lavoratori non compresi nelle categorie precedenti o che attendono alla semplice sorveglianza o custodia.

Non è stato considerato tra gli addetti l'eventuale personale volontario operante presso le imprese.

### **Addetti alle istituzioni**

Sono costituiti dalle persone dipendenti occupate (a tempo pieno, a part-time o con contratto a termine) alla data del 21 ottobre 1991, nelle unità censite, anche se temporaneamente assenti per servizio, ferie, malattia, sospensione dal lavoro, ecc.

I dipendenti censiti riguardano il personale occupato presso le unità locali ubicate sul territorio nazionale e in particolare le seguenti categorie:

- Dirigenti e assimilati
- Direttivi e assimilati
- Funzionari e assimilati
- Collaboratori e assimilati
- Assistenti e assimilati
- Operatori e assimilati
- Coadiutori e assimilati
- Addetti ai servizi ausiliari e assimilati

Le qualifiche professionali incluse nelle predette categorie si differenziano in funzione delle amministrazioni pubbliche di appartenenza (es. dirigente, magistrato, ricercatore, professore universitario, ecc.).

Non è stato considerato tra gli addetti l'eventuale personale volontario operante presso le imprese.

Le categorie posizionali sono state anche qui definite in modo tale da poter essere estese alle figure professionali tipiche delle varie istituzioni, attraverso la tabella di ragguglio riportata in Appendice C.

# Avvertenze alle tavole

## 1. AVVERTENZE DI CARATTERE GENERALE

### Segni convenzionali

Nelle tavole del Fascicolo sono adoperati i seguenti segni convenzionali:

- Linea (-): a) quando il fenomeno non esiste;  
b) quando il fenomeno esiste e viene rilevato, ma i casi non si sono verificati.
- Due puntini (..): per i numeri che non raggiungono la metà della cifra relativa all'ordine minimo considerato.
- Asterisco (\*): Cifra coperta da segreto statistico, in ottemperanza alle disposizioni previste dalla legge in vigore sulla tutela del segreto statistico (art. 9 del D.L. n. 322 del 6 settembre 1989, pubblicato nella *Gazzetta Ufficiale* n. 222 del 22 settembre 1989), e limitatamente alle tavole che contengono informazioni non presenti in pubblici registri e al fine di impedire ogni riferimento individuale.

### Epoca di riferimento dei dati

I dati riportati nelle tavole fanno riferimento alla data del 21 ottobre 1991 con la sola eccezione di quelli del Capitolo 1, nel quale sono riportate anche informazioni provenienti dai precedenti Censimenti.

### Composizione percentuale

Le composizioni percentuali sono arrotondate automaticamente alla prima cifra decimale. Il totale dei valori percentuali così calcolati può risultare non uguale a 100.

### Classificazione delle imprese, delle istituzioni e delle unità locali per attività economica

La classificazione delle imprese e delle istituzioni per attività economica è stata attuata sulla base dell'attività esercitata dall'impresa o dall'istituzione stessa, così come è risultato dalla dichiarazione riportata nel questionario di Censimento.

Le imprese o le istituzioni che esercitano più attività sono classificate nella sezione, sottosezione, divisione e gruppo corrispondente all'attività prevalente dichiarata dall'unità censita nel questionario di Censimento.



La classificazione delle unità locali operative per attività economica è effettuata, parimenti, in base al criterio dell'attività unica o prevalente svolta nelle unità locali stesse, indipendentemente dall'attività economica principale delle imprese o istituzioni di appartenenza.

Si ha pertanto, necessariamente, coincidenza delle due attività — di impresa o di istituzione e di unità locale — solo nel caso di imprese/istituzioni aventi una sola unità locale (unilocalizzate).

Le unità locali amministrativo-gestionali, invece, sono classificate in base all'attività economica, unica o prevalente, esercitata dall'impresa o istituzione di appartenenza.

- *Le sedi centrali delle unità sanitarie locali sono ubicate presso le unità operative che erogano le prestazioni sanitarie (ospedali, ambulatori, etc.); pertanto le sedi sono classificate non in base all'attività amministrativa svolta (con categoria economica 75121), bensì in base all'attività principale esercitata nelle unità operative in cui risiedono.*
- *Le sedi centrali di alcune istituzioni polifunzionali possono essere localizzate presso unità operative (ad es. asili, scuole) che non necessariamente svolgono l'attività prevalente dell'istituzione stessa (ad es. case di cura, pensionati ecc.).*

### **Classificazione delle imprese, delle istituzioni e delle unità locali per circoscrizione territoriale**

Per quanto riguarda l'ubicazione delle imprese, delle istituzioni e delle unità locali sul territorio, occorre precisare che, mentre le imprese o le istituzioni sono sempre classificate nella provincia e nel comune in cui è ubicata la sede centrale, la classificazione territoriale delle unità locali e degli addetti varia a seconda che le stesse siano considerate in rapporto all'impresa/istituzione da cui dipendono o indipendentemente da essa.

Pertanto nelle tavole in cui si riportano i dati relativi alle imprese o alle istituzioni, nella provincia sede dell'impresa o dell'istituzione risultano classificate tutte le unità locali (con i relativi addetti) dipendenti dall'impresa/istituzione stessa, anche se territorialmente le stesse sono ubicate in province diverse. Nelle tavole, invece, in cui si riportano i dati concernenti le unità locali, ciascuna unità locale (con i relativi addetti) è stata classificata nella provincia in cui è effettivamente situata.

### **Artigianato**

Ai fini del Censimento sono considerate artigiane le imprese che hanno dichiarato di essere iscritte all'albo anche se l'attività prevalentemente svolta, prima fra tutte la vendita, non è prevista dalla legge quadro sull'artigianato.

La soluzione scelta e condivisa dagli esperti del settore è stata quella di adottare un criterio di tipo giuridico, ossia di considerare artigiano colui che si dichiara iscritto all'albo e di censirlo con l'attività che egli dichiara nel questionario anche se non prettamente artigianale, fermo restando che quest'ultima risulti almeno tra le attività secondarie esplicitate.

## **2. AVVERTENZE AL CAPITOLO 1**

Ai fini di una corretta interpretazione del confronto tra i dati dei censimenti 1971, 1981 e 1991 è necessario sottolineare che il numero delle imprese e dei relativi addetti del Censimento 1981 è sottostimato perché, per le attività esclusive o principali non soggette all'obbligo di iscrizione nel Registro Ditte presso le Camere di Commercio, furono rilevate solamente notizie relative alle unità

locali. Ciò ha riguardato, in particolare: gli studi legali, medici, notarili, tecnici, ecc.; le imprese a struttura pubblica, come Enel, Azienda di Stato per i Servizi Telefonici, Amministrazione Autonoma Monopoli dello Stato, Ente Ferrovie dello Stato, Amministrazione delle Poste e Telecomunicazione, varie Gestioni Commissariali Governative, ecc.

Tutte le tavole del capitolo 1 sono state elaborate secondo la classificazione delle attività economiche del 1991 che risulta molto più analitica rispetto a quelle adottate nei precedenti censimenti.

Si ricorda, inoltre, che la classificazione delle unità rilevate viene effettuata sulla base dell'attività prevalente esercitata, la quale può essere variata tra un censimento e l'altro a seguito delle eventuali modifiche strutturali operate dalle singole imprese.

### 3. AVVERTENZE RELATIVE A SPECIFICHE TAVOLE

#### **Tavole 1.1, 1.2, 1.6 e 1.7**

Presentano un duplice confronto tra i Censimenti del 1971, 1981 e 1991: in funzione dei rispettivi campi di osservazione e rispetto al campo di osservazione del Censimento 1971. Ciò consente una doppia chiave di lettura. Il primo tipo di confronto mette in risalto le variazioni dovute essenzialmente all'ampliamento del campo di osservazione della rilevazione censuaria nel corso degli anni; il secondo fa emergere i cambiamenti nella struttura economica del Paese negli ultimi venti anni, a parità di campo di osservazione.

#### **Tavole 1.4 e 1.9**

La situazione territoriale adottata per i confronti è quella risultante alla data censuaria del 1991. A livello provinciale non sono intervenute, negli ultimi venti anni, significative variazioni territoriali tali da alterare la validità del confronto spaziale dei dati. Unica eccezione è costituita dalla provincia di Oristano per la quale, relativamente al Censimento 1971 e in accordo con quanto effettuato già in occasione del Censimento 1981, si è provveduto ad una completa ridistribuzione dei comuni interessati tra la nuova provincia e quelle limitrofe.

L'analisi effettuata nelle tavole, ripartisce le unità censite tra quelle ubicate nel «comune capoluogo» e quelle in «Altri comuni». Le modificazioni territoriali avvenute in 20 anni all'interno di ciascuna provincia hanno riguardato variazioni comunali (cessione/acquisizione di territorio tra comuni limitrofi, creazioni di nuovi comuni per scissione, ecc.), che non hanno comportato modifiche nei confini provinciali e che hanno marginalmente interessato i comuni capoluogo. Pertanto, il confronto tra comune capoluogo e restanti comuni non è inficiato dai cambiamenti territoriali, mentre un corretto confronto a livello comunale necessita di specifiche elaborazioni che ricostruiscano il corretto campo di osservazione (ad esempio, tenendo conto della struttura e delle variazioni delle sezioni di Censimento interessate).

#### **Tavola 1.5**

● I dati presenti sono stati rielaborati secondo la classificazione delle attività economiche del 1991, in base alla tabella di ragguglio n. 1 dell'Appendice C. A tale proposito, è il caso di sottolineare che, in considerazione delle notevoli differenze anche di tipo concettuale esistenti tra gli schemi classificatori, non sempre si riscontra una corrispondenza univoca tra i codici del 1991 e quelli del 1981, anche se si opera con il livello massimo di analisi.

Nella rielaborazione dei dati del 1981 in chiave 1991 si è dovuto pertanto procedere, limitatamente ad alcuni casi, a delle forzature nell'attribuzione dei codici di attività. L'assenza dei dati del 1981 in corrispondenza di alcune attività non è pertanto necessariamente da imputarsi a mancanza del fenomeno ma anche a problemi di confrontabilità di codifiche alle due dati censimentali.

- Alcuni codici 1991 comprendono attività che sono state censite soltanto in parte nel 1981 (ad esempio, sicurezza nazionale e ordine pubblico, professionisti ed insegnanti indipendenti, libere professioni artistiche e letterarie).

#### **Tavole 2.2, 2.3, 3.1 e 3.2 - Forma giuridica**

Nella voce «impresa individuale» sono compresi i lavoratori autonomi (muratore, idraulico, libero professionista, ecc.).

Nella voce «altra forma di impresa» sono comprese le associazioni tra professionisti, i consorzi, le aziende autonome e altri enti censiti quali imprese (Amministrazione PP. TT., Ente Ferrovie dello Stato, Enel, varie Concessioni Commissariali Governative, ecc.).

#### **Tavole 2.4, 2.5, 3.12, 3.13, 3.24, 3.25, 3.28 e 3.36 - Forma istituzionale**

Nella voce «altra forma di istituzione» sono compresi i consorzi pubblici (es. consorzi di comuni, consorzi di bonifica, ecc.).

#### **Tavole 2.2, 2.3, 2.4, 2.5, 3.5 e 3.16 - Diffusione territoriale**

L'impresa o l'istituzione è unilocalizzata se gestisce una sola unità locale ossia se svolge la propria attività in un solo luogo. È plurilocalizzata se gestisce due o più unità locali ossia se svolge la propria attività in più luoghi.

L'impresa o l'istituzione è considerata: a diffusione comunale se è unilocalizzata oppure se gestisce due o più unità locali ubicate tutte nello stesso comune sede dell'impresa o dell'istituzione; a diffusione provinciale se gestisce unità locali in più comuni appartenenti tutti alla medesima Provincia sede dell'impresa o dell'istituzione; a diffusione regionale se gestisce unità locali in comuni facenti parte di più Province comprese nella stessa Regione sede dell'impresa o dell'istituzione; a diffusione nazionale se gestisce unità locali in comuni appartenenti a Province di Regioni diverse.

#### **Tavole 2.2, 2.3, 2.4, 2.5, 3.7 e 3.18 - Consorzio o associazione con altre strutture**

Per consorzio o associazione temporanea con altre strutture (imprese o istituzioni) si intende il consorzio tra imprese per i servizi in comune, il consorzio fra comuni per la gestione dei servizi, l'associazione temporanea fra imprese dello stesso settore o di settori diversi per meglio proporsi sul mercato, ecc.

### **Tavole 2.2, 2.3, 2.4, 2.5, 3.7 e 3.18 - Attrezzature informatiche**

Per attrezzatura informatica si intende qualunque attrezzatura principale o ausiliaria che consenta l'ingresso, l'uscita e l'elaborazione dei dati (ad esempio, lettori ottici a barre, lettori codici magnetici, personal computers, telescriventi ecc.). Non sono comprese, invece, quelle attrezzature, come i registratori di cassa e simili, che non prevedono una successiva elaborazione delle informazioni raccolte. Nelle tavole sono comprese le imprese o le istituzioni che, per svolgere la loro attività, si sono avvalse di almeno una attrezzatura informatica sia essa in proprietà, in affitto o in leasing.

### **Tavole 3.10 e 3.11 - Commercio ambulante**

Ai fini del Censimento per commercio ambulante si intende il commercio che viene esercitato, con posteggio sia fisso sia mobile, su aree pubbliche, purché il titolare eserciti tale commercio come attività esclusiva o principale.

Per posteggio fisso si intende un luogo che è sempre a disposizione del titolare dell'esercizio per l'intera giornata o per giorni prefissati, mentre il posteggio mobile è in forma itinerante.

Non sono stati censiti, nell'ambito del commercio ambulante, gli esercizi il cui titolare: esercita tale attività occasionalmente o in determinati periodi dell'anno; gestisce contemporaneamente un negozio o un'azienda artigiana; vende direttamente la produzione propria in forma ambulante.

È da tener presente, inoltre, che non sono stati considerati venditori ambulanti ma titolari di vere e proprie imprese commerciali e come tali censiti, coloro che vendono in chioschi o simili, fissati stabilmente al suolo al di fuori di aree attrezzate.

Inoltre, le imprese che svolgono l'attività di commercio ambulante sono state considerate come imprese individuali unilocalizzate a diffusione comunale e, infine, unità di tipo «operativo». In virtù di tali caratteristiche sono state regolarmente conteggiate nelle tavole che trattano tali variabili.

### **Tavole 3.19, 3.24 e 3.26 - Unità locali senza addetti**

Le unità locali senza addetti comprendono, di norma, quelle temporaneamente inattive alla data del Censimento e quelle unità i cui addetti svolgono prevalentemente la propria attività in altre unità locali della stessa impresa o istituzione (locali adibiti ad attività stagionali, locali in corso di ristrutturazione alla data di Censimento, secondo studio professionale di uno stesso titolare, ecc.).

### **Tavole 3.22 e 3.30 - Superficie coperta**

Per superficie coperta si intende la superficie dell'unità locale delimitata orizzontalmente e verticalmente in modo permanente. Nel caso in cui la superficie coperta dell'unità locale si sviluppa su piani diversi è stata considerata la somma della superficie coperta di ciascun piano.



### Tavole 3.23 e 3.31 - Mezzi di trasporto

Nelle tavole sono indicati i mezzi di trasporto in dotazione all'unità locale ed impiegati in funzione dell'attività esercitata dall'unità locale stessa. Ovviamente, una stessa unità locale può essere interessata a più tipi di mezzi di trasporto.

### Tavola 3.33 e 3.36 - Addetti

Per lavoro part-time si intende il lavoro svolto, regolarmente e volontariamente, durante una giornata o una settimana lavorativa con orario sensibilmente ridotto rispetto a quello considerato «normale». Gli elementi caratterizzanti contenuti in tale definizione sono rappresentati, oltre che dall'orario ridotto, dalla regolarità e dalla volontarietà. Ai fini del Censimento, è previsto il lavoro part-time solo per l'occupazione dipendente.

Per contratto di formazione e lavoro si intende quello espressamente definito dalla Legge 863 del 19.12.84.

Per personale volontario si intende il personale che presta attività a tempo pieno o parziale presso l'unità locale volontariamente e senza corrispettivo. Tale personale non rientra nel conteggio degli addetti dell'unità locale.

## 4. AVVERTENZE PER L'INTERPRETAZIONE DEI DATI

- Il numero degli «addetti» alle unità locali, rilevati con il Censimento dell'industria e dei servizi, non è comparabile con l'ammontare della «popolazione attiva» quale risulta sia dal Censimento della popolazione e sia dalle indagini sulle forze di lavoro, per le seguenti cause:

- per la *diversa unità di rilevazione* costituita dalla «unità locale» nel Censimento dell'industria e servizi, e dalla «famiglia» nel Censimento della popolazione e nelle indagini sulle forze di lavoro. Mentre con il Censimento della popolazione e con le indagini sulle forze di lavoro possono essere rilevate tutte le persone che esplicano un'attività lavorativa anche senza fare capo ad un'unità locale (lavoranti a domicilio, muratori, idraulici, elettricisti, ecc.), le stesse possono risultare escluse dal Censimento dell'industria e dei servizi a causa delle difficoltà connesse con la loro individuazione da parte del rilevatore;

- per la *diversa distribuzione territoriale*, in quanto gli «addetti» rilevati nel Censimento dell'industria e dei servizi risultano localizzati nel comune ove ha sede l'unità locale mentre per gli «attivi» del Censimento della popolazione e per le «forze di lavoro», la localizzazione è il comune di residenza;

- per la *classificazione secondo l'attività economica*, poiché, pur utilizzando la stessa classificazione, la comparabilità fra le predette fonti è resa difficile per la diversità del soggetto che rende la dichiarazione (in un caso, il titolare dell'unità locale, nell'altro il capo famiglia o l'individuo).

- Al fine di facilitare l'interpretazione dei dati contenuti nelle tavole del Capitolo 3, nel prospetto 8 è riportata l'elencazione delle denominazioni delle attività economiche per sezione, sottosezione, divisione e gruppo.

## Prospetto 8 – Guida alla classificazione delle attività economiche

### A AGRICOLTURA, CACCIA E SILVICOLTURA

- 01 AGRICOLTURA, CACCIA E RELATIVI SERVIZI
- 01.1 Coltivazioni agricole; orticoltura, floricoltura
- 01.2 Allevamento di animali
- 01.4 Attività dei servizi connessi all'agricoltura e alla zootecnia, esclusi i servizi veterinari
- 01.5 Caccia e cattura di animali per allevamento e ripopolamento di selvaggina, compresi i servizi connessi
- 02 SILVICOLTURA E UTILIZZAZIONE DI AREE FORESTALI E SERVIZI CONNESSI
- 02.0 Silvicoltura e utilizzazione di aree forestali e servizi connessi

### B PESCA, PISCICOLTURA E SERVIZI CONNESSI

- 05 PESCA, PISCICOLTURA E SERVIZI CONNESSI
- 05.0 Pesca, piscicoltura e servizi connessi

### C ESTRAZIONE DI MINERALI

#### CA ESTRAZIONE DI MINERALI ENERGETICI

- 10 ESTRAZIONE DI CARBON FOSSILE E LIGNITE; ESTRAZIONE DI TORBA
- 10.1 Estrazione ed agglomerazione di carbon fossile
- 10.2 Estrazione ed agglomerazione di lignite
- 10.3 Estrazione ed agglomerazione di torba
- 11 ESTRAZIONE DI PETROLIO GREGGIO E DI GAS NATURALE; SERVIZI CONNESSI ALL'ESTRAZIONE DI PETROLIO E DI GAS NATURALE, ESCLUSA LA PROSPERAZIONE
- 11.1 Estrazione di petrolio greggio e di gas naturale
- 11.2 Attività dei servizi connessi all'estrazione di petrolio e di gas, esclusa la prospezione
- 12 ESTRAZIONE DI MINERALI DI URANIO E DI TORIO
- 12.0 Estrazione di minerali di uranio e di torio

#### CB ESTRAZIONE DI MINERALI NON ENERGETICI

- 13 ESTRAZIONE DI MINERALI METALLIFERI
- 13.1 Estrazione di minerali di ferro
- 13.2 Estrazione di minerali metallici non ferrosi, ad eccezione dei minerali di uranio e di torio
- 14 ALTRE INDUSTRIE ESTRATTIVE
- 14.1 Estrazione di pietra
- 14.2 Estrazione di ghiaia, sabbia e argilla
- 14.3 Estrazione di minerali per le industrie chimiche e la fabbricazione di concimi
- 14.4 Produzione di sale
- 14.5 Estrazione di altri minerali e prodotti di cava n.c.a.

### D ATTIVITÀ MANIFATTURIERE

#### DA INDUSTRIE ALIMENTARI, DELLE BEVANDE E DEL TABACCO

- 15 INDUSTRIE ALIMENTARI E DELLE BEVANDE
- 15.1 Produzione, lavorazione e conservazione di carne e di prodotti a base di carne
- 15.2 Lavorazione e conservazione di pesce e di prodotti a base di pesce

- 15.3 Lavorazione e conservazione di frutta e ortaggi
- 15.4 Fabbricazione di oli e grassi vegetali e animali
- 15.5 Industria lattiero-casearia
- 15.6 Lavorazione delle granaglie e di prodotti amidacei
- 15.7 Fabbricazione di prodotti per l'alimentazione degli animali
- 15.8 Fabbricazione di altri prodotti alimentari
- 15.9 Industria delle bevande
- 16 INDUSTRIA DEL TABACCO
- 16.0 Industria del tabacco

#### DB INDUSTRIE TESSILI E DELL'ABBIGLIAMENTO

- 17 INDUSTRIE TESSILI
- 17.1 Preparazione e filatura di fibre tessili
- 17.2 Tessitura di materie tessili
- 17.3 Finissaggio dei tessuti
- 17.4 Confezionamento di articoli in tessuto, esclusi gli articoli di vestiario
- 17.5 Altre industrie tessili
- 17.6 Fabbricazione di maglierie
- 17.7 Fabbricazione di articoli in maglieria
- 18 CONFEZIONE DI ARTICOLI DI VESTIARIO; PREPARAZIONE E TINTURA DI PELLICCE
- 18.1 Confezione di vestiario in pelle
- 18.2 Confezione di altri articoli di vestiario ed accessori
- 18.3 Preparazione e tintura di pellicce; confezione di articoli in pelliccia

#### DC INDUSTRIE CONCIARIE, FABBRICAZIONE DI PRODOTTI IN CUOIO, PELLE E SIMILARI

- 19 PREPARAZIONE E CONCIA DEL CUOIO; FABBRICAZIONE DI ARTICOLI DA VIAGGIO, BORSE, ARTICOLI DA CORREGGIAIO, SELLERIA E CALZATURE
- 19.1 Preparazione e concia del cuoio
- 19.2 Fabbricazione di articoli da viaggio, borse, articoli da correggiaio e selleria
- 19.3 Fabbricazione di calzature

#### DD INDUSTRIA DEL LEGNO E DEI PRODOTTI IN LEGNO

- 20 INDUSTRIA DEL LEGNO E DEI PRODOTTI IN LEGNO E SUGHERO, ESCLUSI I MOBILI; FABBRICAZIONE DI ARTICOLI DI PAGLIA E MATERIALI DA INTRECCIO
- 20.1 Taglio, piallatura e trattamento del legno
- 20.2 Fabbricazione di fogli da impiallacciatura; fabbricazione di compensato, pannelli stratificati (ad anima listellata), pannelli di fibre, di particelle ed altri pannelli
- 20.3 Fabbricazione di elementi di carpenteria in legno e falegnameria per l'edilizia
- 20.4 Fabbricazione di imballaggi in legno
- 20.5 Fabbricazione di altri prodotti in legno; fabbricazione di articoli in sughero, paglia e materiali da intreccio

#### DE FABBRICAZIONE DELLA PASTA-CARTA, DELLA CARTA E DEI PRODOTTI DI CARTA; STAMPA ED EDITORIA

- 21 FABBRICAZIONE DELLA PASTA-CARTA, DELLA CARTA E DEI PRODOTTI DI CARTA
- 21.1 Fabbricazione della pasta-carta, della carta e del cartone
- 21.2 Fabbricazione di articoli di carta e di cartone

22	EDITORIA, STAMPA E RIPRODUZIONE DI SUPPORTI REGISTRATI	28	FABBRICAZIONE E LAVORAZIONE DEI PRODOTTI IN METALLO, ESCLUSE MACCHINE E IMPIANTI
22.1	Editoria	28.1	Fabbricazione di elementi da costruzione in metallo
22.2	Stampa e attività dei servizi connessi alla stampa	28.2	Fabbricazione di cisterne, serbatoi e contenitori in metallo; fabbricazione di radiatori e caldaie per il riscaldamento centrale
22.3	Riproduzione di supporti registrati	28.3	Fabbricazione di generatori di vapore, escluse le caldaie per riscaldamento centrale ad acqua calda
<b>DF</b>	<b>FABBRICAZIONE DI COKE, RAFFINERIE DI PETROLIO, TRATTAMENTO DEI COMBUSTIBILI NUCLEARI</b>	28.4	Fucinatura, imbutitura, stampaggio e profilatura dei metalli; metallurgia delle polveri
23	FABBRICAZIONE DI COKE, RAFFINERIE DI PETROLIO, TRATTAMENTO DEI COMBUSTIBILI NUCLEARI	28.5	Trattamento e rivestimento dei metalli, lavorazioni di meccanica generale per conto terzi
23.1	Fabbricazione di prodotti di cokeria	28.6	Fabbricazione di articoli di coltelleria, utensili e oggetti diversi in metallo
23.2	Fabbricazione di prodotti petroliferi raffinati	28.7	Fabbricazione di altri prodotti metallici
23.3	Trattamento dei combustibili nucleari	<b>DK</b>	<b>FABBRICAZIONE DI MACCHINE ED APPARECCHI MECCANICI, COMPRESI L'INSTALLAZIONE, IL MONTAGGIO, LA RIPARAZIONE E LA MANUTENZIONE</b>
<b>DG</b>	<b>FABBRICAZIONE DI PRODOTTI CHIMICI E DI FIBRE SINTETICHE E ARTIFICIALI</b>	29	FABBRICAZIONE DI MACCHINE ED APPARECCHI MECCANICI, COMPRESI L'INSTALLAZIONE, IL MONTAGGIO, LA RIPARAZIONE E LA MANUTENZIONE
24	FABBRICAZIONE DI PRODOTTI CHIMICI E DI FIBRE SINTETICHE E ARTIFICIALI	29.1	Fabbricazione di macchine e apparecchi per la produzione e l'utilizzazione dell'energia meccanica, esclusi i motori per aeromobili, veicoli e motocicli
24.1	Fabbricazione di prodotti chimici di base	29.2	Fabbricazione di altre macchine di impiego generale
24.2	Fabbricazione di pesticidi e di altri prodotti chimici per l'agricoltura	29.3	Fabbricazione di macchine per l'agricoltura e la silvicoltura
24.3	Fabbricazione di pitture, vernici e smalti, inchiostri da stampa e mastici	29.4	Fabbricazione di macchine utensili (compresi parti e accessori, installazione, manutenzione e riparazione)
24.4	Fabbricazione di prodotti farmaceutici e di prodotti chimici e botanici per usi medicinali	29.5	Fabbricazione di altre macchine per impieghi speciali
24.5	Fabbricazione di saponi e detergenti, di prodotti per la pulizia e la lucidatura, di profumi e prodotti per toletta	29.6	Fabbricazione di armi, sistemi d'arma e munizioni
24.6	Fabbricazione di altri prodotti chimici	29.7	Fabbricazione di apparecchi per uso domestico n.c.a.
24.7	Fabbricazione di fibre sintetiche e artificiali	<b>DL</b>	<b>FABBRICAZIONE DI MACCHINE ELETTRICHE E DI APPARECCHIATURE ELETTRICHE ED OTTICHE</b>
<b>DH</b>	<b>FABBRICAZIONE DI ARTICOLI IN GOMMA E MATERIE PLASTICHE</b>	30	FABBRICAZIONE DI MACCHINE PER UFFICIO, DI ELABORATORI E SISTEMI INFORMATICI
25	FABBRICAZIONE DI ARTICOLI IN GOMMA E MATERIE PLASTICHE	30.0	Fabbricazione di macchine per ufficio, di elaboratori e sistemi informatici
25.1	Fabbricazione di articoli in gomma	31	FABBRICAZIONE DI MACCHINE ED APPARECCHI ELETTRICI N.C.A.
25.2	Fabbricazione di articoli in materie plastiche	31.1	Fabbricazione di motori, generatori e trasformatori elettrici
<b>DI</b>	<b>FABBRICAZIONE DI PRODOTTI DELLA LAVORAZIONE DI MINERALI NON METALLIFERI</b>	31.2	Fabbricazione di apparecchiature per la distribuzione e il controllo dell'elettricità
26	FABBRICAZIONE DI PRODOTTI DELLA LAVORAZIONE DI MINERALI NON METALLIFERI	31.3	Fabbricazione di fili e cavi isolati
26.1	Fabbricazione di vetro e di prodotti in vetro	31.4	Fabbricazione di accumulatori, pile e batterie di pile
26.2	Fabbricazione di prodotti ceramici non refrattari, non destinati all'edilizia; fabbricazione di prodotti ceramici refrattari	31.5	Fabbricazione di apparecchi di illuminazione e di lampade elettriche
26.3	Fabbricazione di piastrelle e lastre in ceramica per pavimenti e rivestimenti	31.6	Fabbricazione di altri apparecchi elettrici n.c.a.
26.4	Fabbricazione di mattoni, tegole ed altri prodotti per l'edilizia in terracotta	32	FABBRICAZIONE DI APPARECCHI RADIOTELEVISIVI E DI APPARECCHIATURE PER LE COMUNICAZIONI
26.5	Produzione di cemento, calce, gesso	32.1	Fabbricazione di tubi e valvole elettronici e di altri componenti elettronici
26.6	Fabbricazione di prodotti in calcestruzzo, cemento o gesso	32.2	Fabbricazione di apparecchi trasmettenti per la radio diffusione e la televisione e di apparecchi per la telefonia e telegrafia su filo
26.7	Taglio, modellatura e finitura della pietra	32.3	Fabbricazione di apparecchi riceventi per la radiodiffusione e la televisione, di apparecchi per la registrazione e la riproduzione del suono o dell'immagine e di prodotti connessi
26.8	Fabbricazione di altri prodotti in minerali non metalliferi		
<b>DJ</b>	<b>PRODUZIONE DI METALLO E FABBRICAZIONE DI PRODOTTI IN METALLO</b>		
27	PRODUZIONE DI METALLI E LORO LEGHE		
27.1	Produzione di ferro, di acciaio e di ferroleghie (CECA)		
27.2	Fabbricazione di tubi		
27.3	Altre attività di prima trasformazione del ferro e dell'acciaio e produzione di ferroleghie non CECA		
27.4	Produzione di metalli di base preziosi e non ferrosi		
27.5	Fusione di metalli		

- 33 FABBRICAZIONE DI APPARECCHI MEDICALI, DI APPARECCHI DI PRECISIONE, DI STRUMENTI OTTICI E DI OROLOGI
- 33.1 Fabbricazione di apparecchi medicali e chirurgici e di apparecchi ortopedici
- 33.2 Fabbricazione di strumenti e apparecchi di misurazione, controllo, prova, navigazione e simili, escluse le apparecchiature di controllo dei processi industriali
- 33.3 Fabbricazione di apparecchiature per il controllo dei processi industriali
- 33.4 Fabbricazione di strumenti ottici e di attrezzature fotografiche
- 33.5 Fabbricazione di orologi
- DM FABBRICAZIONE DI MEZZI DI TRASPORTO**
- 34 FABBRICAZIONE DI AUTOVEICOLI, RIMORCHI E SEMIRIMORCHI
- 34.1 Fabbricazione di autoveicoli
- 34.2 Fabbricazione di carrozzerie per autoveicoli; fabbricazione di rimorchi e semirimorchi
- 34.3 Fabbricazione di parti ed accessori per autoveicoli e per loro motori
- 35 FABBRICAZIONE DI ALTRI MEZZI DI TRASPORTO
- 35.1 Industria cantieristica: costruzioni navali e riparazioni di navi e imbarcazioni
- 35.2 Costruzione di locomotive, anche da manovra e di materiale rotabile ferro-tranviario
- 35.3 Costruzione di aeromobili e di veicoli spaziali
- 35.4 Fabbricazione di motocicli e biciclette
- 35.5 Fabbricazione di altri mezzi di trasporto n.c.a.
- DN ALTRE INDUSTRIE MANIFATTURIERE**
- 36 FABBRICAZIONE DI MOBILI; ALTRE INDUSTRIE MANIFATTURIERE
- 36.1 Fabbricazione di mobili
- 36.2 Gioielleria e oreficeria
- 36.3 Fabbricazione di strumenti musicali
- 36.4 Fabbricazione di articoli sportivi
- 36.5 Fabbricazione di giochi e giocattoli
- 36.6 Altre industrie manifatturiere n.c.a.
- 37 RECUPERO E PREPARAZIONE PER IL RICICLAGGIO
- 37.1 Recupero e preparazione per il riciclaggio di cascami e rottami metallici
- 37.2 Recupero e preparazione per il riciclaggio di cascami e rottami non metallici
- E PRODUZIONE E DISTRIBUZIONE DI ENERGIA ELETTRICA, GAS E ACQUA**
- 40 PRODUZIONE DI ENERGIA ELETTRICA, DI GAS, DI VAPORE E ACQUA CALDA
- 40.1 Produzione e distribuzione di energia elettrica
- 40.2 Produzione di gas; distribuzione di combustibili gassosi mediante condotta
- 40.3 Produzione e distribuzione di vapore ed acqua calda
- 41 RACCOLTA, DEPURAZIONE E DISTRIBUZIONE D'ACQUA
- 41.0 Raccolta, depurazione e distribuzione d'acqua
- F COSTRUZIONI**
- 45 COSTRUZIONI
- 45.1 Preparazione del cantiere edile
- 45.2 Costruzione completa o parziale di edifici; genio civile
- 45.3 Installazione dei servizi in un fabbricato
- 45.4 Lavori di completamento degli edifici
- 45.5 Noleggio di macchine e attrezzature per la costruzione o la demolizione, con manovratore
- G COMMERCIO ALL'INGROSSO E AL DETTAGLIO; RIPARAZIONE DI AUTOVEICOLI, MOTOCICLI E DI BENI PERSONALI E PER LA CASA**
- 50 COMMERCIO, MANUTENZIONE E RIPARAZIONE DI AUTOVEICOLI E MOTOCICLI; VENDITA AL DETTAGLIO DI CARBURANTE PER AUTOTRAZIONE
- 50.1 Commercio di autoveicoli
- 50.2 Manutenzione e riparazione di autoveicoli
- 50.3 Commercio di parti e accessori di autoveicoli
- 50.4 Commercio, manutenzione e riparazione di motocicli, accessori e pezzi di ricambio
- 50.5 Vendita al dettaglio di carburanti per autotrazione
- 51 COMMERCIO ALL'INGROSSO E INTERMEDIARI DEL COMMERCIO, AUTOVEICOLI E MOTOCICLI ESCLUSI
- 51.1 Intermediari del commercio
- 51.2 Commercio all'ingrosso di materie prime agricole e di animali vivi
- 51.3 Commercio all'ingrosso di prodotti alimentari, bevande e tabacco
- 51.4 Commercio all'ingrosso di altri beni di consumo finale
- 51.5 Commercio all'ingrosso di prodotti intermedi non agricoli, di rottami e cascami
- 51.6 Commercio all'ingrosso di macchinari e attrezzature
- 51.7 Commercio all'ingrosso di altri prodotti
- 52 COMMERCIO AL DETTAGLIO, ESCLUSO QUELLO DI AUTOVEICOLI E DI MOTOCICLI; RIPARAZIONE DI BENI PERSONALI E PER LA CASA
- 52.1 Commercio al dettaglio in esercizi non specializzati
- 52.2 Commercio al dettaglio di prodotti alimentari, bevande e tabacco in esercizi specializzati
- 52.3 Commercio al dettaglio di prodotti farmaceutici, medicali, di cosmetici e di articoli di profumeria
- 52.4 Commercio al dettaglio di altri prodotti (esclusi quelli di seconda mano) in esercizi specializzati
- 52.5 Commercio al dettaglio di articoli di seconda mano
- 52.6 Commercio al dettaglio al di fuori dei negozi
- 52.7 Riparazione di beni di consumo personali e per la casa
- H ALBERGHI E RISTORANTI**
- 55 ALBERGHI E RISTORANTI
- 55.1 Alberghi
- 55.2 Campeggi ed altri alloggi per brevi soggiorni
- 55.3 Ristoranti
- 55.4 Bar
- 55.5 Mense e fornitura di pasti preparati
- I TRASPORTI, MAGAZZINAGGIO E COMUNICAZIONI**
- 60 TRASPORTI TERRESTRI; TRASPORTI MEDIANTE CONDOTTE
- 60.1 Trasporti ferroviari
- 60.2 Altri trasporti terrestri
- 60.3 Trasporti mediante condotte
- 61 TRASPORTI MARITTIMI E PER VIE D'ACQUA
- 61.1 Trasporti marittimi e costieri
- 61.2 Trasporti per vie d'acqua interne (compresi i trasporti lagunari)



- 62 TRASPORTI AEREI
- 62.1 Trasporti aerei di linea
- 62.2 Trasporti aerei non di linea
- 62.3 Trasporti spaziali
- 63 ATTIVITÀ DI SUPPORTO ED AUSILIARIE DEI TRASPORTI; ATTIVITÀ DELLE AGENZIE DI VIAGGIO
- 63.1 Movimentazione merci e magazzinaggio
- 63.2 Altre attività connesse ai trasporti
- 63.3 Attività delle agenzie di viaggio e degli operatori turistici; attività di assistenza turistica n.c.a.
- 63.4 Attività delle altre agenzie di trasporto
- 64 POSTE E TELECOMUNICAZIONI
- 64.1 Attività postali e di corriere
- 64.2 Telecomunicazioni

**J INTERMEDIAZIONE MONETARIA E FINANZIARIA**

- 65 INTERMEDIAZIONE MONETARIA E FINANZIARIA (ESCLUSE LE ASSICURAZIONI E I FONDI PENSIONE)
- 65.1 Intermediazione monetaria
- 65.2 Altre intermediazioni finanziarie
- 66 ASSICURAZIONI E FONDI PENSIONE, ESCLUSE LE ASSICURAZIONI SOCIALI OBBLIGATORIE
- 66.0 Assicurazioni e fondi pensione, escluse le assicurazioni sociali obbligatorie
- 67 ATTIVITÀ AUSILIARIE DELLA INTERMEDIAZIONE FINANZIARIA
- 67.1 Attività ausiliarie della intermediazione finanziaria, escluse le assicurazioni e i fondi pensione
- 67.2 Attività ausiliarie delle assicurazioni e dei fondi pensione

**K ATTIVITÀ IMMOBILIARI, NOLEGGIO, INFORMATICA, RICERCA, ALTRE ATTIVITÀ PROFESSIONALI ED IMPRENDITORIALI**

- 70 ATTIVITÀ IMMOBILIARI
- 70.1 Attività immobiliari su beni propri
- 70.2 Locazione di beni immobili propri e sublocazione
- 70.3 Attività immobiliare per conto terzi
- 71 NOLEGGIO DI MACCHINARI E ATTREZZATURE SENZA OPERATORE E DI BENI PER USO PERSONALE E DOMESTICO
- 71.1 Noleggio di autovetture
- 71.2 Noleggio di altri mezzi di trasporto
- 71.3 Noleggio di altri macchinari ed attrezzature
- 71.4 Noleggio di beni per uso personale e domestico n.c.a.
- 72 INFORMATICA E ATTIVITÀ CONNESSE
- 72.1 Consulenza per installazione di elaboratori elettronici
- 72.2 Fornitura di software e consulenza in materia di informatica
- 72.3 Elaborazione elettronica dei dati
- 72.4 Attività delle banche di dati
- 72.5 Manutenzione e riparazione di macchine per ufficio e di elaboratori elettronici
- 72.6 Altre attività connesse all'informatica
- 73 RICERCA E SVILUPPO
- 73.1 Ricerca e sviluppo sperimentale nel campo delle scienze naturali e dell'ingegneria
- 73.2 Ricerca e sviluppo sperimentale nel campo delle scienze sociali e umanistiche

- 74 ALTRE ATTIVITÀ PROFESSIONALI ED IMPRENDITORIALI
- 74.1 Attività legali, contabilità, tenuta di libri contabili; consulenza in materia fiscale; studi di mercato e sondaggi di opinione; consulenza commerciale e di gestione; holding
- 74.2 Attività in materia di architettura, di ingegneria ed altre attività tecniche
- 74.3 Collaudi e analisi tecniche
- 74.4 Pubblicità
- 74.5 Servizi di ricerca, selezione e fornitura di personale
- 74.6 Servizi di investigazione e vigilanza
- 74.7 Servizi di pulizia e disinfestazione
- 74.8 Altre attività di tipo professionale ed imprenditoriale n.c.a.

**L PUBBLICA AMMINISTRAZIONE E DIFESA; ASSICURAZIONE SOCIALE OBBLIGATORIA**

- 75 PUBBLICA AMMINISTRAZIONE E DIFESA; ASSICURAZIONE SOCIALE OBBLIGATORIA
- 75.1 Amministrazione pubblica; politica economica e sociale
- 75.2 Servizi della pubblica amministrazione forniti alla intera collettività
- 75.3 Assicurazione sociale obbligatoria

**M ISTRUZIONE**

- 80 ISTRUZIONE
- 80.1 Istruzione primaria
- 80.2 Istruzione secondaria
- 80.3 Istruzione universitaria
- 80.4 Istruzione per gli adulti ed altri servizi di istruzione

**N SANITÀ E ALTRI SERVIZI SOCIALI**

- 85 SANITÀ E ALTRI SERVIZI SOCIALI
- 85.1 Attività dei servizi sanitari
- 85.2 Servizi veterinari
- 85.3 Assistenza sociale

**O ALTRI SERVIZI PUBBLICI, SOCIALI E PERSONALI**

- 90 SMALTIMENTO DEI RIFIUTI SOLIDI, DELLE ACQUE DI SCARICO E SIMILI
- 90.0 Smaltimento dei rifiuti solidi, delle acque di scarico e simili
- 91 ATTIVITÀ DI ORGANIZZAZIONI ASSOCIATIVE N.C.A.
- 91.1 Attività di organizzazioni economiche, di titolari di impresa, professionali
- 91.2 Attività dei sindacati di lavoratori dipendenti
- 91.3 Attività di altre organizzazioni associative
- 92 ATTIVITÀ RICREATIVE, CULTURALI E SPORTIVE
- 92.1 Produzioni e distribuzioni cinematografiche e di video
- 92.2 Attività radiotelevisive
- 92.3 Altre attività dello spettacolo
- 92.4 Attività delle agenzie di stampa
- 92.5 Attività di biblioteche, archivi, musei ed altre attività culturali
- 92.6 Attività sportive
- 92.7 Altre attività ricreative
- 93 ALTRE ATTIVITÀ DEI SERVIZI
- 93.0 Altre attività dei servizi

**Tabelle sinottiche  
relative ai caratteri  
considerati nelle tavole**

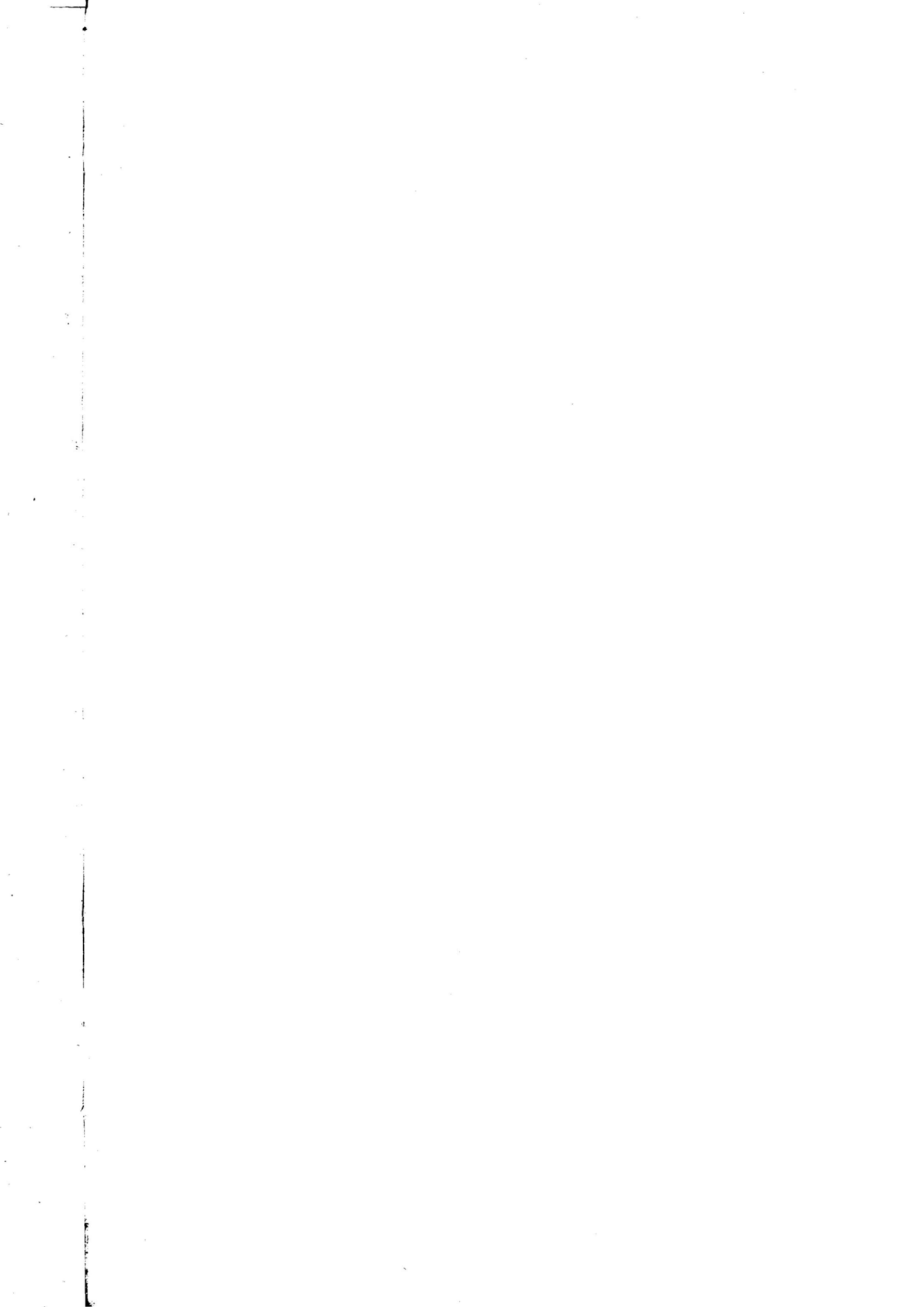





# TAVOLE RELATIVE ALLE ISTITUZIONI

		PUBBLICATE												DISPONIBILI					
		2.1	2.4	2.5	3.12	3.13	3.14	3.15	3.16	3.17	3.18	4.1	4.2	8	9	10	33	34	36
ISTITUZIONI PER CLASSE DI ADDETTI		■			■		■		■	■	■							■	■
IMPRESE E ISTITUZIONI																		■	■
ADDETTI	CLASSE				■		■		■	■	■							■	■
	NUMERO			■				■		■	■	■				■			
	CATEGORIA POSIZIONALE																		
ATTIVITÀ ECONOMICA	PRINCIPALE	SETTORE																■	
		DIVISIONE (*)																	
		GRUPPO	■					■		■	■	■							■
	SECONDARIA (*)																		
LOCALIZZAZIONE	SINGOLO COMUNE												■	■			■	■	■
	CAPOLUOGO E ALTRI COMUNI				■			■		■	■	■		■	■				
	SEZIONE DI CENSIMENTO																	■	■
FORMA ISTITUZIONALE			■	■	■	■										■	■		
DIFFUSIONE TERRITORIALE			■	■					■						■				
UNITÀ LOCALI DIPENDENTI									■	■					■				
ATTREZZATURE INFORMATICHE			■	■							■								
LEASING			■	■							■								
ISTITUZIONI CONSORZIATE O ASSOCIATE			■	■							■								
POPOLAZIONE RESIDENTE			■																
ISTITUZIONI PUBBLICHE O PRIVATE				■	■	■	■	■	■	■	■							■	■

(\*) Variabile presente soltanto nelle tavole relative alle unità locali

(\*) Variabile presente soltanto nelle tavole relative alle imprese

■ = Istituzioni

■ = Imprese ed istituzioni in complesso

# TAVOLE RELATIVE ALLE UNITÀ LOCALI

		PUBBLICATE (*)																																					
		1.5	1.6	1.7	1.8	1.9	2.1	2.2	2.3	2.4	2.5	2.6	2.7	3.19	3.20	3.21	3.22	3.23	3.24	3.25	3.26	3.27	3.28	3.29	3.30	3.31	3.32	3.33	3.34	3.35	3.36	4.1	4.2	4.3	4.4				
ADDETTI	CLASSE																																						
	NUMERO																																						
UNITÀ LOCALI PER CLASSE DI ADDETTI																																							
ATTIVITÀ ECONOMICA	PRINCIPALE	SETTORE																																					
		DIVISIONE																																					
		GRUPPO																																					
	SECONDARIA (*)																																						
SUPERFICIE	COPERTA (classe)																																						
	NON COPERTA (classe) (*)																																						
	DI VENDITA (classe) (*)																																						
	TOTALE (*)																																						
LOCALIZZAZIONE	SINGOLO COMUNE																																						
	CAPOLUOGO E ALTRI COMUNI																																						
	SEZIONE DI CENSIMENTO (*)																																						
AMPIEZZA DEMOGRAFICA DEI COMUNI																																							
OPERATIVE O AMMINISTRATIVO/GESTIONALI																																							
UNITÀ LOCALI ARTIGIANE																																							
SERIE STORICHE	CONFRONTI CENSIMENTI 71, 81, 91																																						
	CONFRONTI CENSIMENTI 81, 91																																						
ISTITUZIONI PUBBLICHE O PRIVATE																																							
POPOLAZIONE RESIDENTE																																							
CENTRI DECISIONALI	UNITÀ LOCALI CON SEDE (*) FUORI PROVINCIA																																						
	UNITÀ LOCALI PER PROVINCIA DELLA SEDE (*)																																						
	UNITÀ LOCALI PER DIFFUSIONE TERRITORIALE DELLA SEDE (*)																																						
MEZZI DI TRASPORTO																																							
FORMA GIURIDICA O ISTITUZIONALE																																							
OCCUPAZIONE	ADDETTI DIPENDENTI E INDIPENDENTI																																						
	SINGOLE CATEGORIE POSIZIONALI																																						
	PART-TIME																																						
	CONTRATTO DI FORMAZIONE-LAVORO																																						
	PERSONALE VOLONTARIO																																						
	SESSO																																						

(\*) Nella tav. 1.9 sono riportate le variazioni, tramite numeri indici, delle variabili evidenziate

(\*) Variabile presente nelle tavole disponibili relative alle unità locali o nelle tavole relative alle imprese e istituzioni

- = Solo unità locali delle imprese
- = Solo unità locali delle istituzioni
- = Unità locali delle imprese e delle istituzioni in complesso





# Grafici

Faint, illegible text or a header line, possibly containing a page number or document title.

Provincia di Trapani

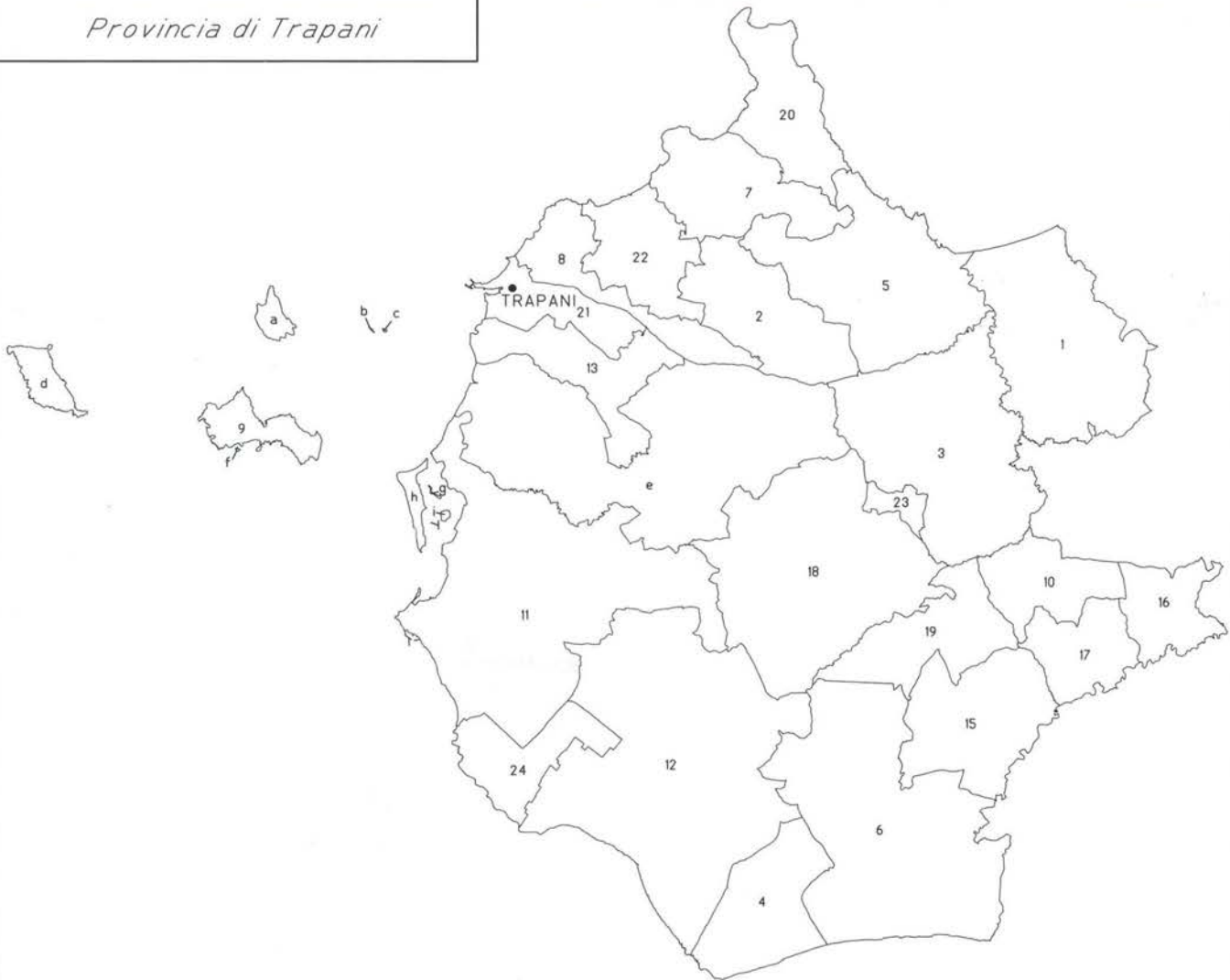

Codice Amministrativo ed Elenco Comuni della Provincia 081			
001	ALCAMO	013	PACECO
002	BUSETO PALIZZOLO	014	PANTELLERIA
003	CALATAFIMI	015	PARTANNA
004	CAMPOBELLO DI MAZARA	016	POGGIOREALE
005	CASTELLAMMARE DEL GOLFO	017	SALAPARUTA
006	CASTELVETRANO	018	SALEMI
007	CUSTOMACI	019	SANTA NINFA
008	ERICE	020	SAN VITO LO CAPO
009	FAVIGNANA	021	TRAPANI
010	GIBELLINA	022	VALDERICE
011	MARSALA	023	VITA
012	MAZARA DEL VALLO	024	PETROSINO
Isole Amministrative		Comuni di Appartenenza	
a	LEVANZO	FAVIGNANA	
b	MARAOE	FAVIGNANA	
c	FORMICA	FAVIGNANA	
d	MARETTIMO	FAVIGNANA	
e	MARUSA-RILIEVO	TRAPANI	
f	ISOLA PREVETO	FAVIGNANA	
g	ISOLA SANTA MARIA	MARSALA	
h	ISOLA GRANDE	MARSALA	
i	SAN PANTALEO	MARSALA	
	LA SCUOLA	MARSALA	



Grafico 1 - Addetti alle unità locali ogni 100 abitanti (a) per Comune

ADDETTI OGNI 100 ABITANTI

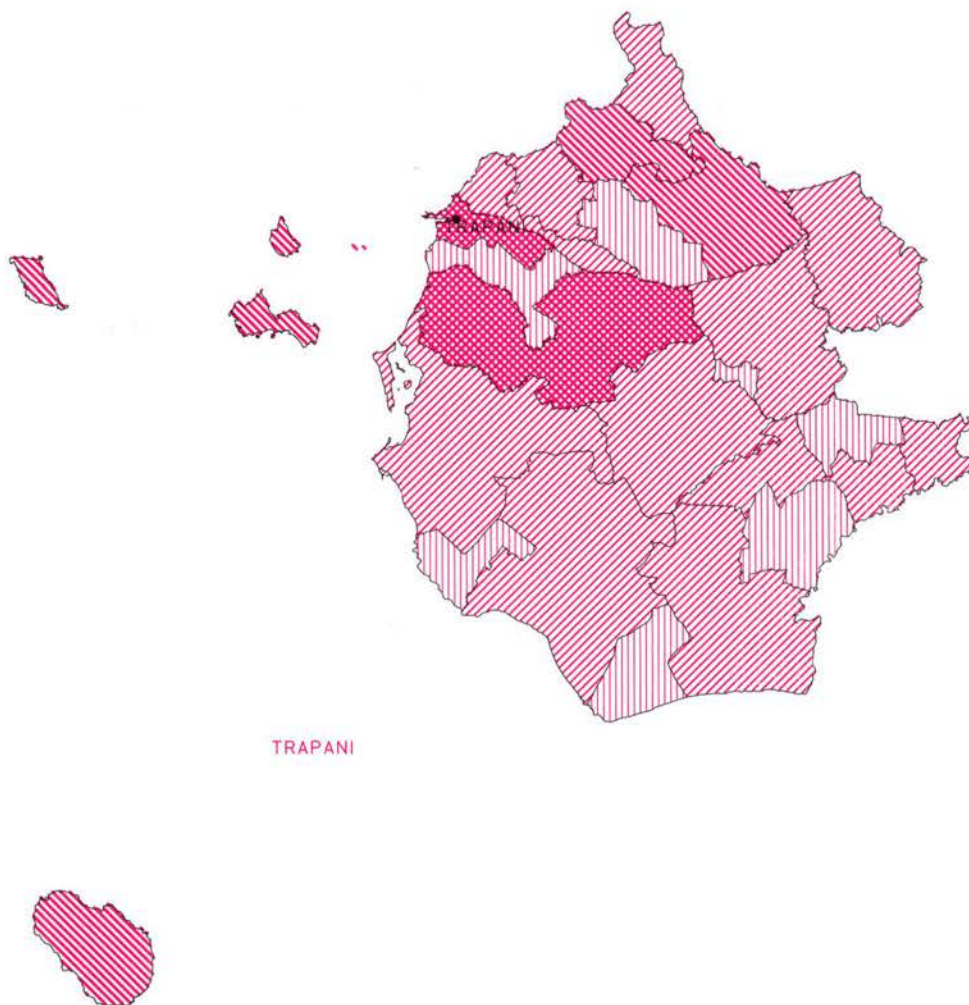

(a) Cfr: Istat "13° Censimento generale della popolazione - 20 ottobre 1991 - Popolazione legale", 1993

**Grafico 2 - Imprese, unità locali e addetti dal 1971 al 1991 (a)**

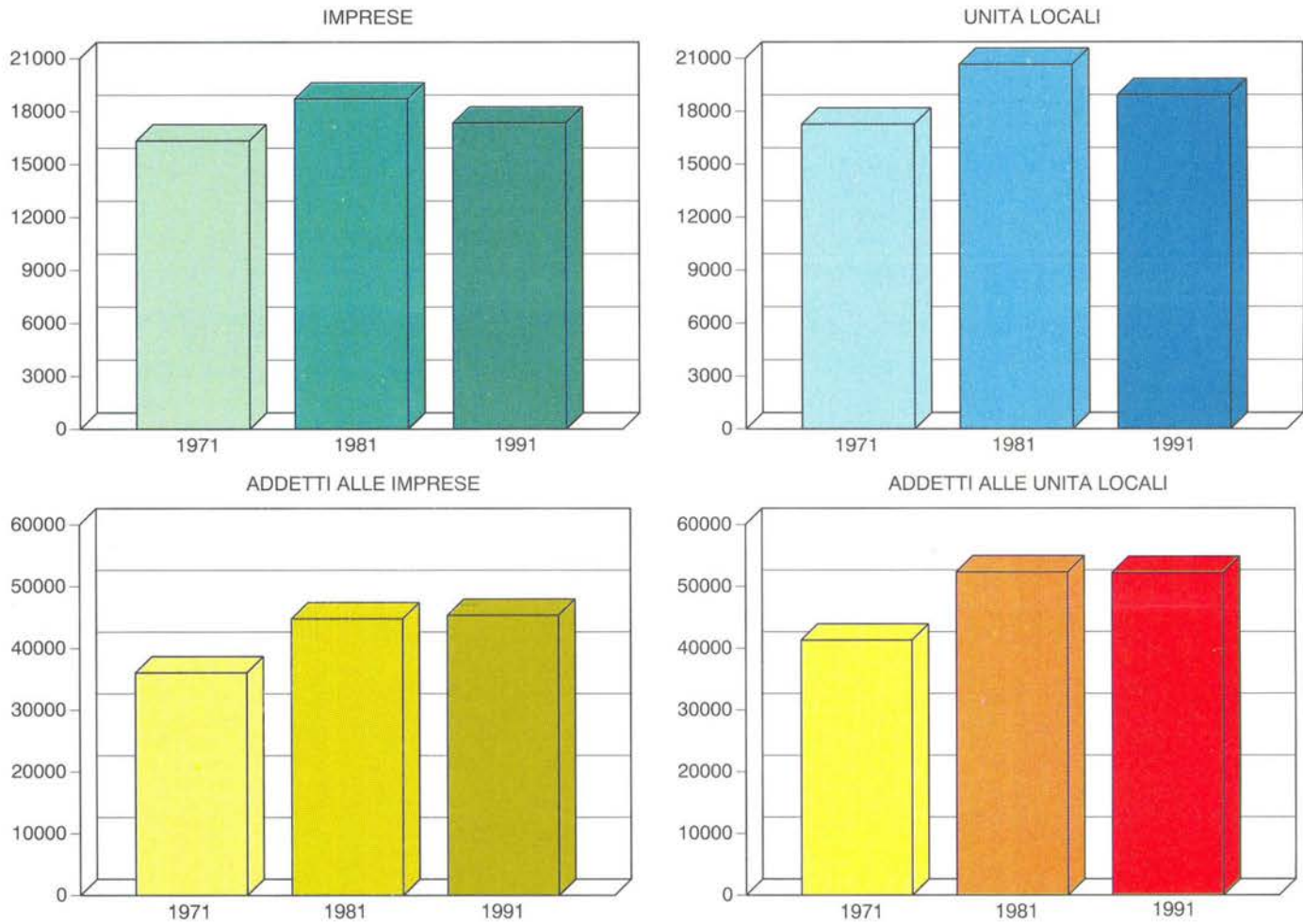

**Grafico 3 - Addetti alle unità locali dal 1971 al 1991 nei principali settori dell'industria e dei servizi (a)**

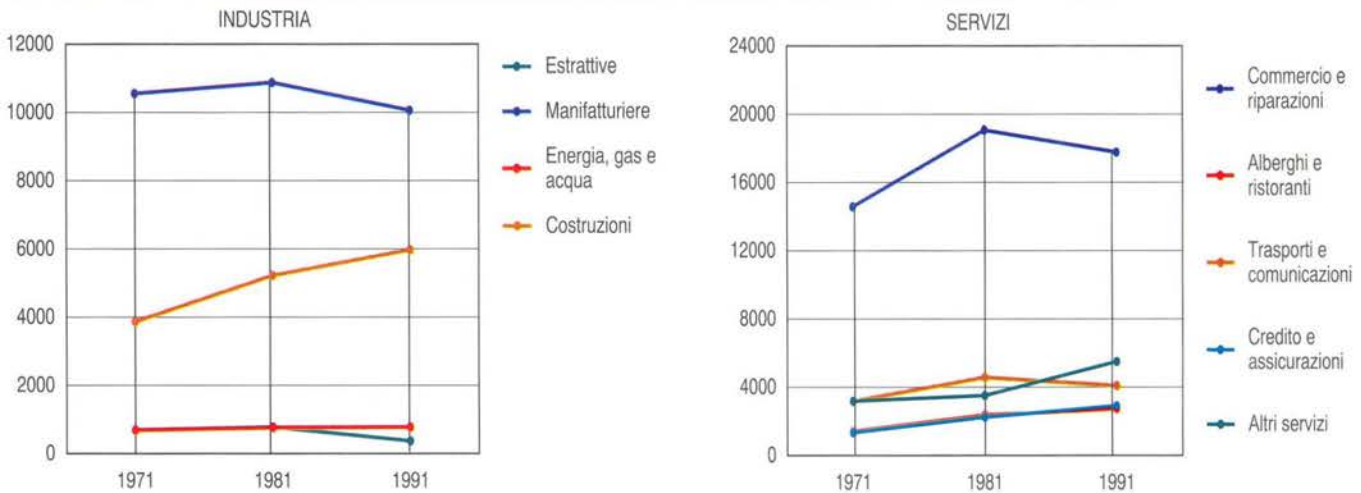

(a) A parità di campo di osservazione del Censimento 1971.

Grafico 4 - Unità locali e addetti dal 1971 al 1991 per settore di attività economica (a) (composizione percentuale)

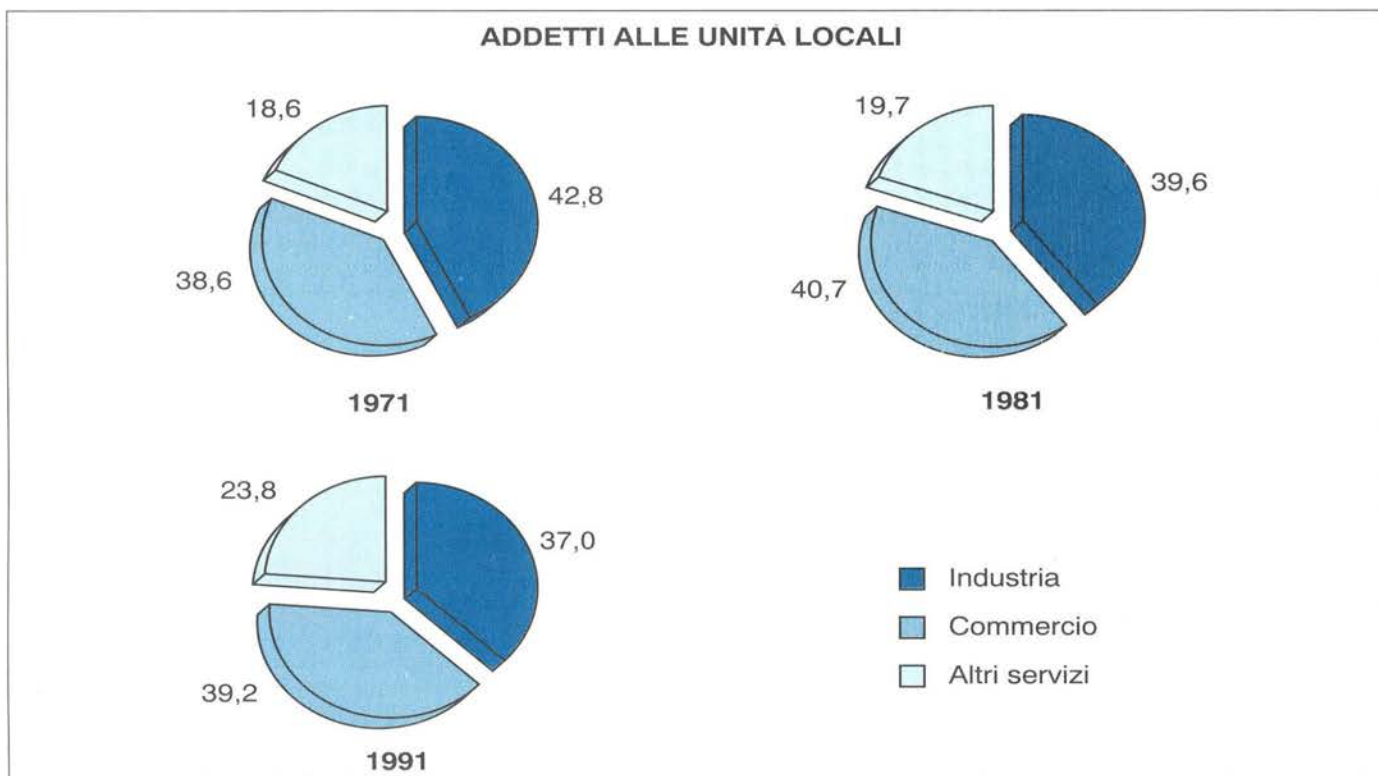
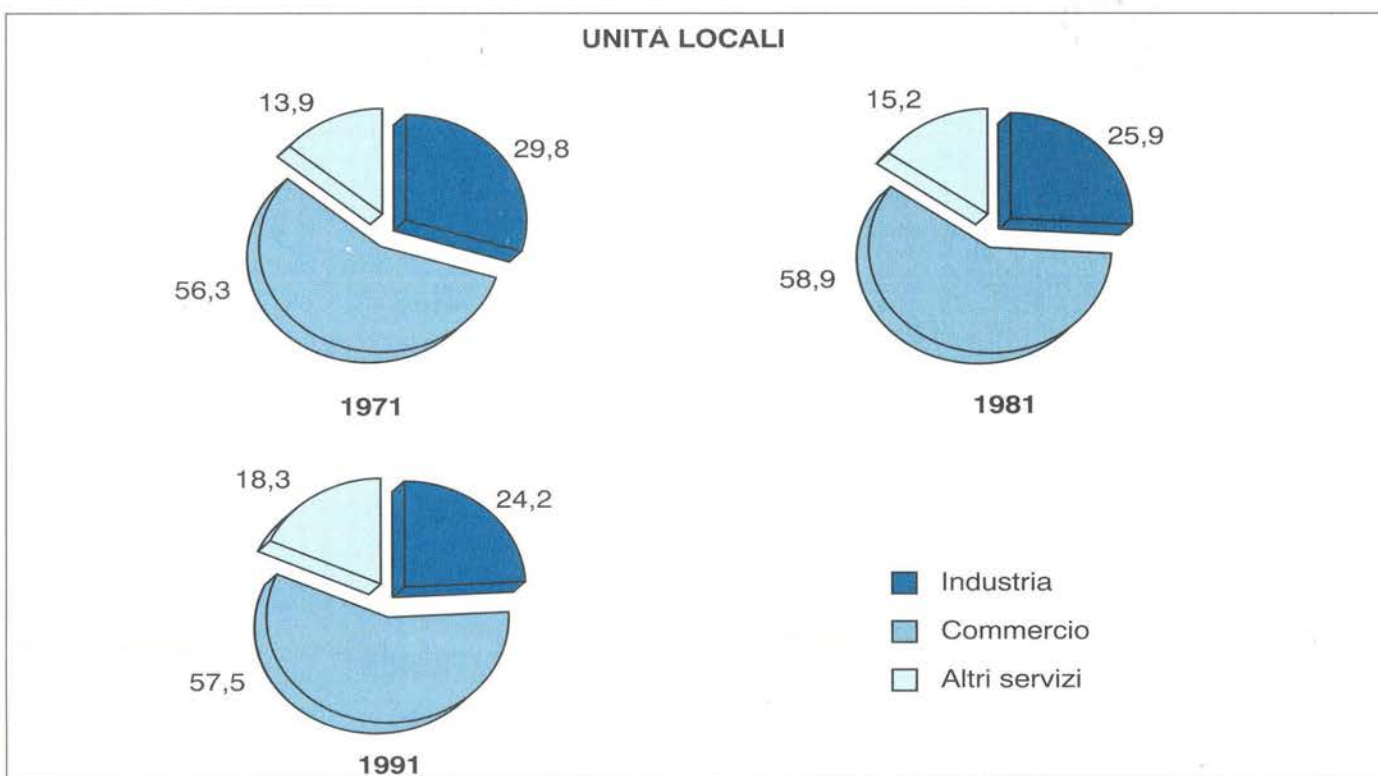

(a) A parità di campo di osservazione del Censimento 1971.



**Grafico 5 - Imprese per forma giuridica**

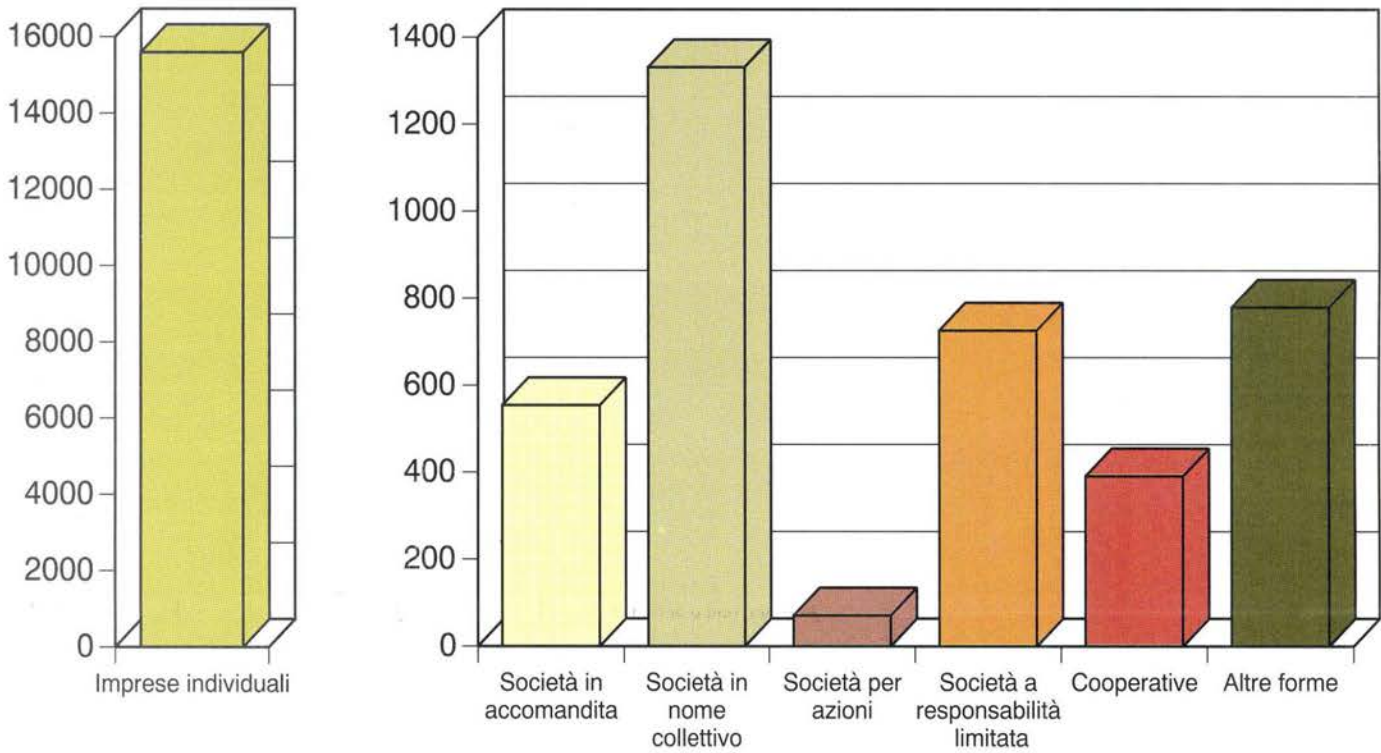

**Grafico 6 - Addetti alle unità locali ogni 100 abitanti**

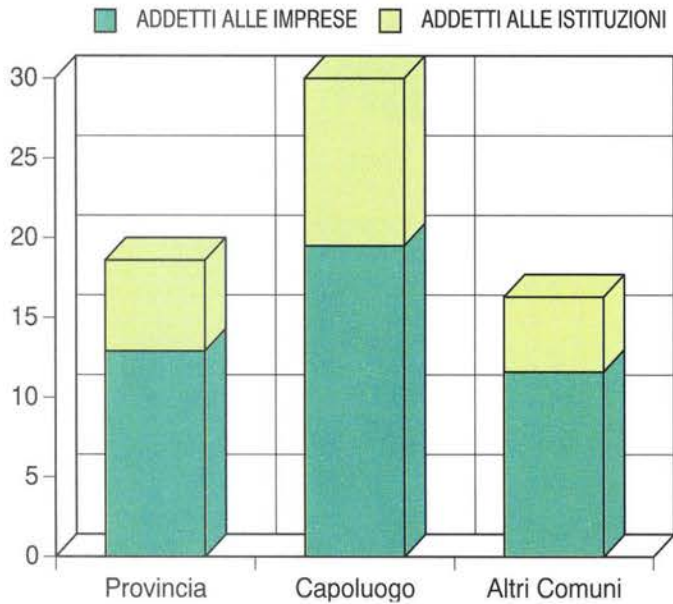

**Grafico 7 - Addetti alle unità locali per sesso e settore di attività economica**

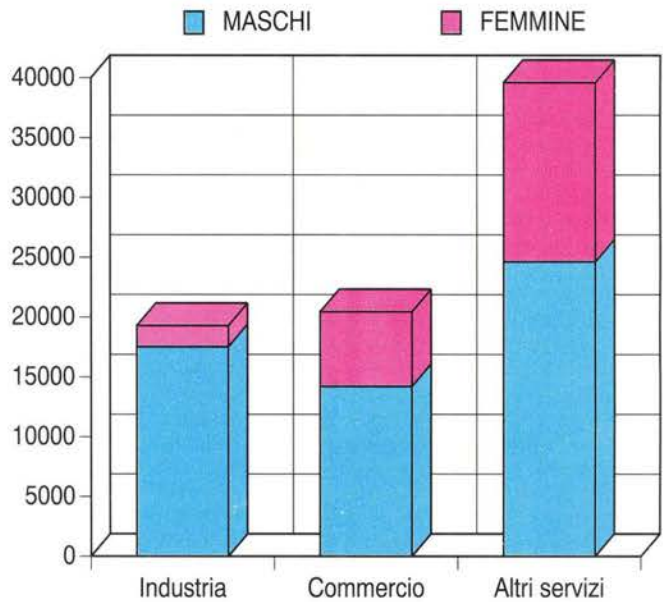

**Grafico 8 - Variazione percentuale delle unità locali del 1991 rispetto al 1981 per settore di attività economica (a)**

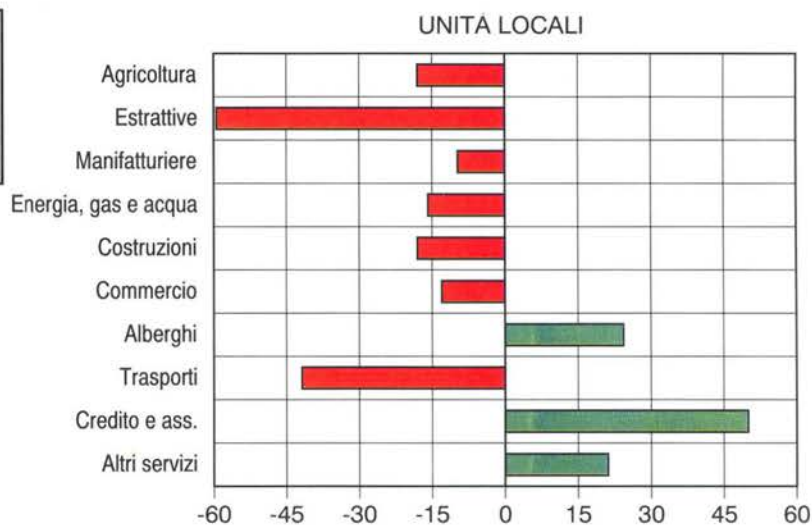

**Grafico 9 - Variazione percentuale degli addetti alle unità locali del 1991 rispetto al 1981 per settore di attività economica (a)**

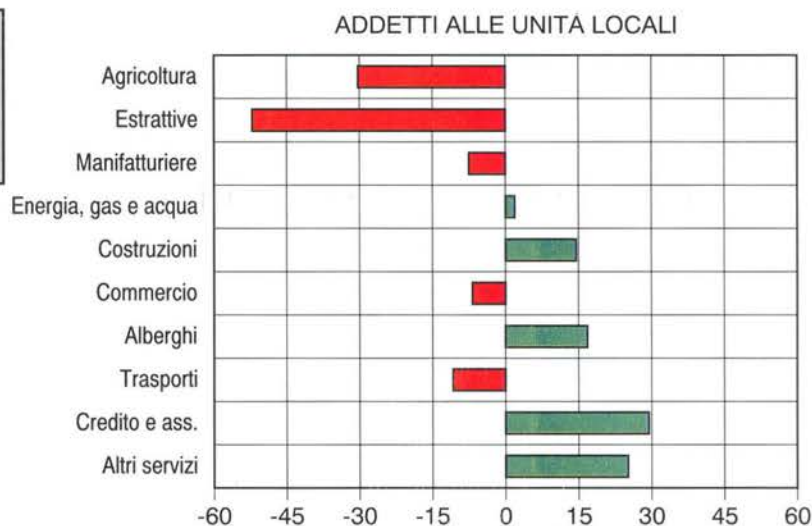

**Grafico 10 - Numero medio di addetti per unità locale di impresa per settore di attività economica**

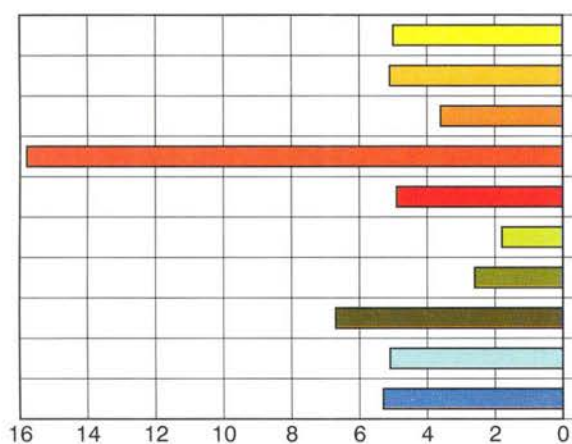

**Grafico 11 - Addetti alle unità locali delle imprese per settore di attività economica**

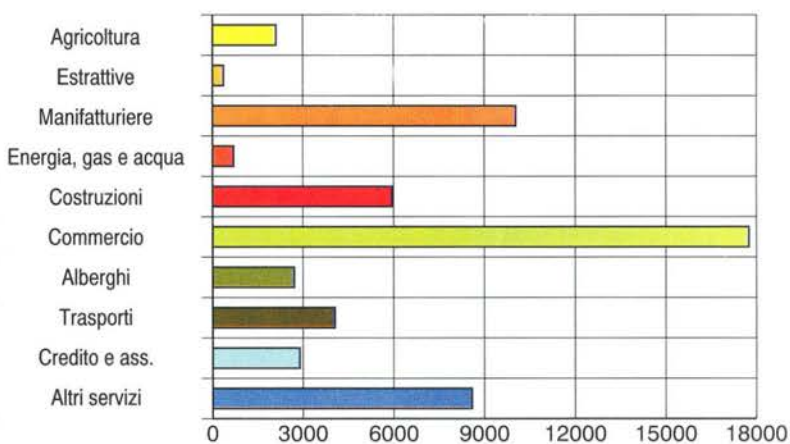

(a) A parità di campo di osservazione del Censimento 1981.



**Grafico 12 - Addetti alle unità locali delle imprese per attività manifatturiera**

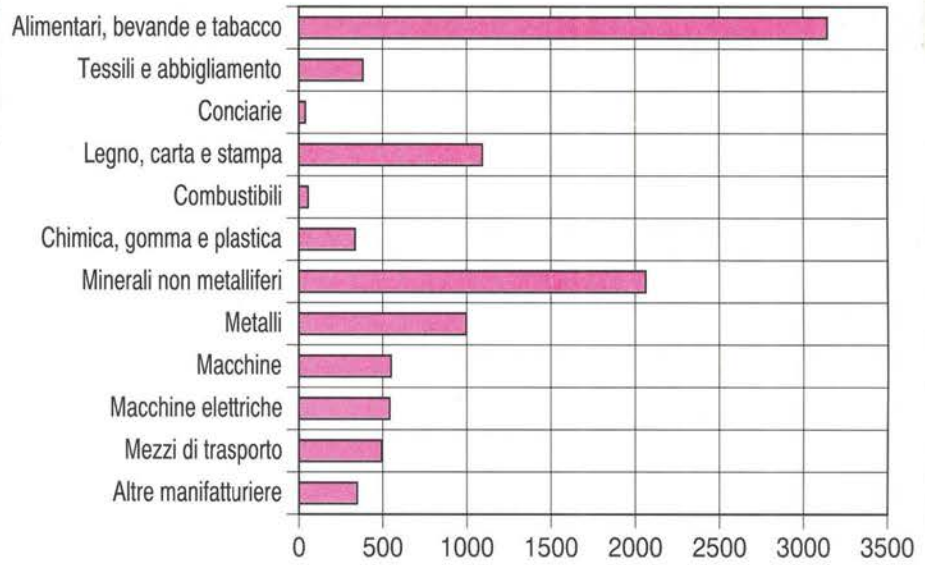

**Grafico 13 - Addetti alle unità locali delle imprese per alcune attività dei servizi**

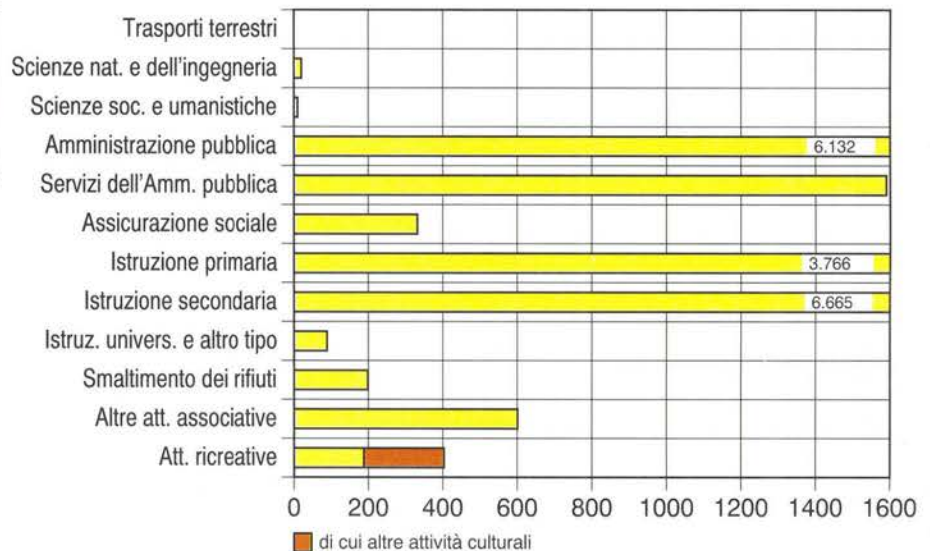

**Grafico 14 - Addetti alle unità locali delle istituzioni per alcune attività dei servizi**

**Grafico 15 - Addetti alle unità locali delle imprese secondo la posizione nella professione e il sesso**

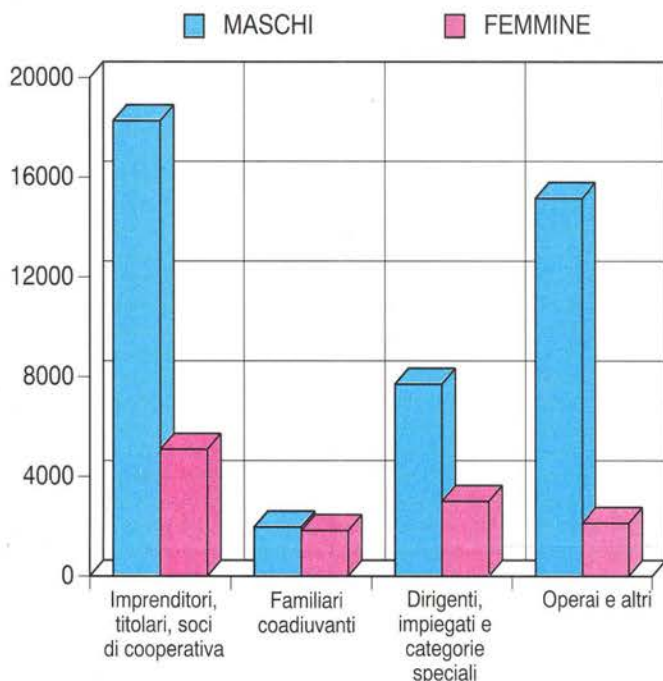

**Grafico 16 - Addetti alle unità locali delle istituzioni secondo la posizione nella professione e il sesso**

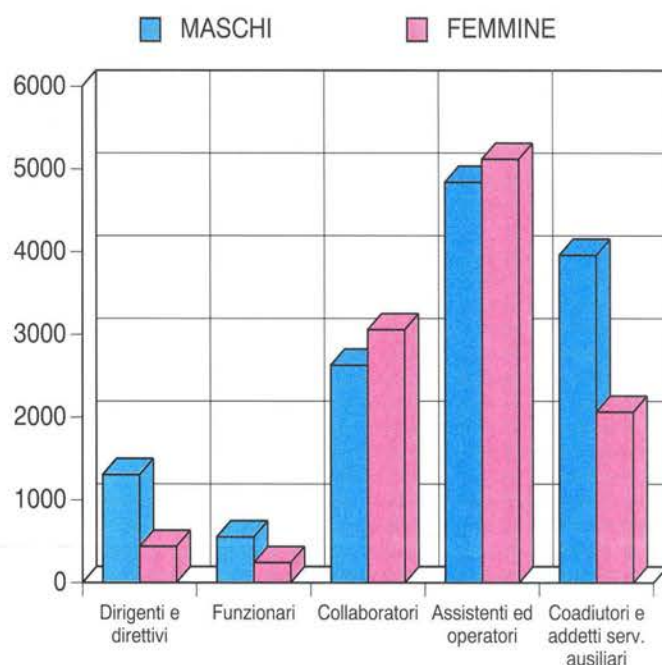

**Grafico 17 - Unità locali delle istituzioni e addetti per forma istituzionale**

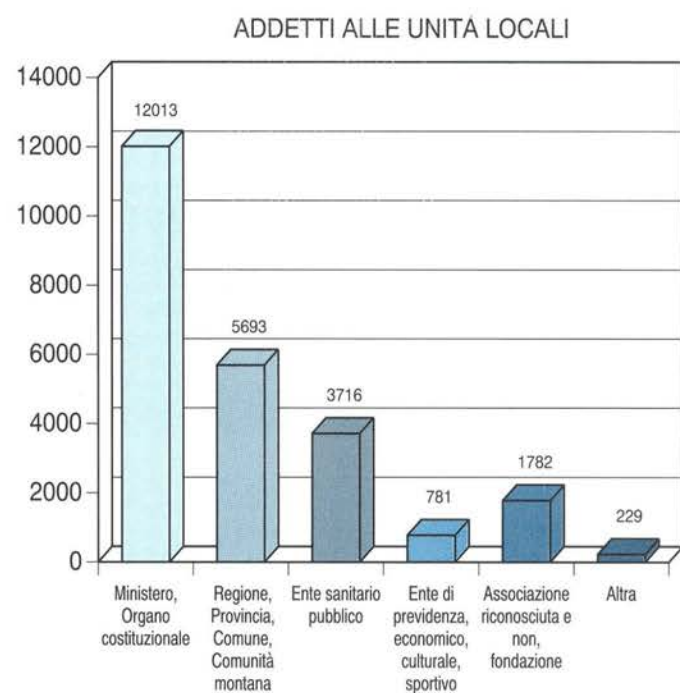
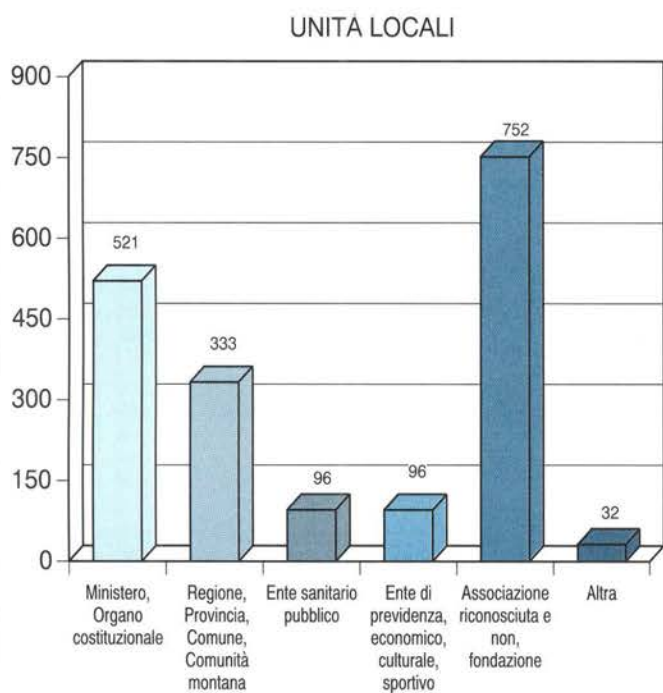



Parte prima

I caratteri generali

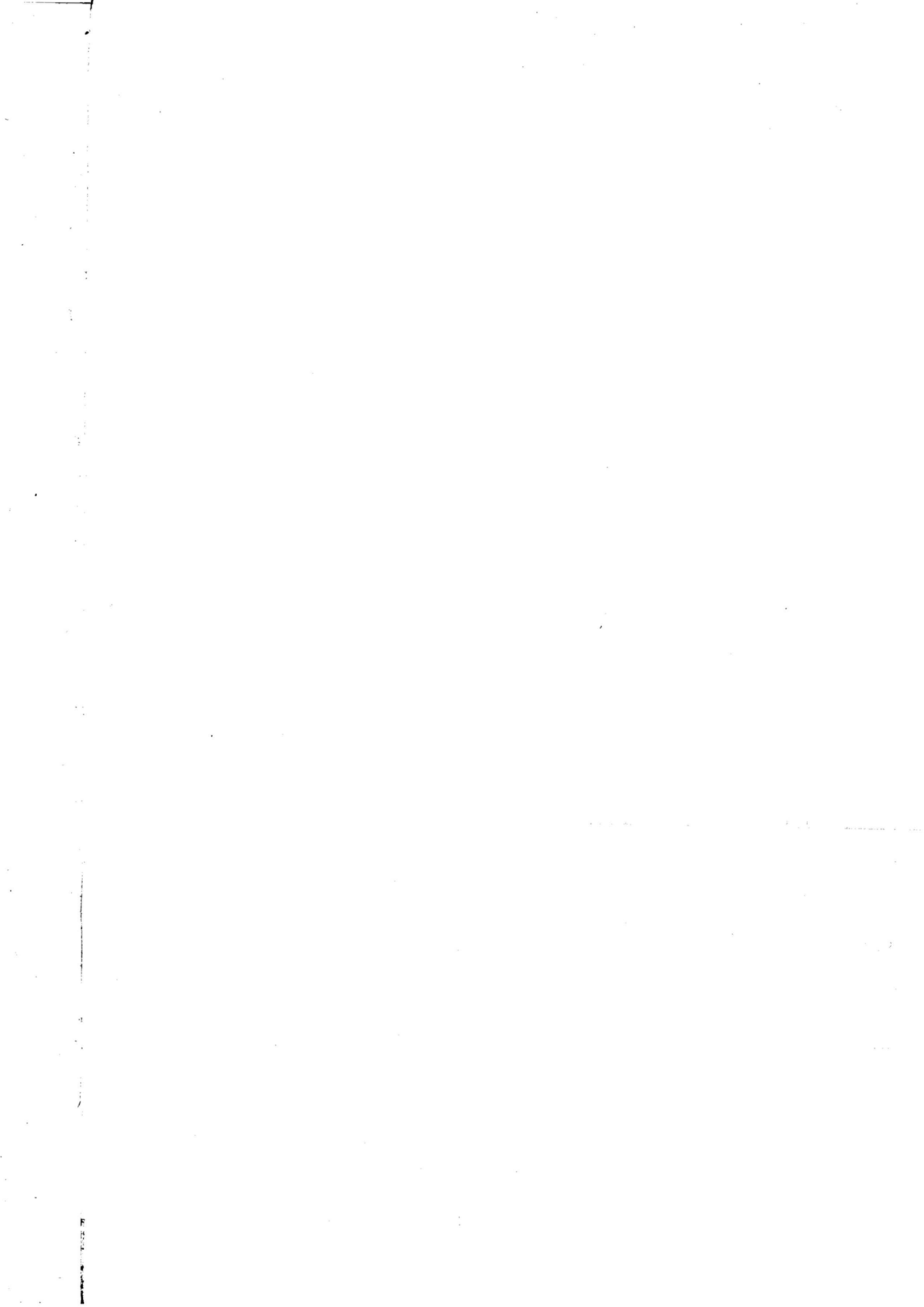



# CAPITOLO 1 - TRAPANI NEGLI ULTIMI 20 ANNI ATTRAVERSO I CENSIMENTI

Tavola 1.1 - Imprese e addetti per settore di attività economica (a)

ATTIVITÀ ECONOMICHE 1991	NUMERI INDICI - 1971 = 100												ADDETTI PER IMPRESA		
	1971		1981		1991 (b)		1981		1991		1971	1981	1991		
	Imprese	Addetti	Imprese	Addetti	Imprese	Addetti	Imprese	Addetti	Imprese	Addetti					
<b>CAMPO DI OSSERVAZIONE DEI SINGOLI CENSIMENTI</b>															
<b>DATI ASSOLUTI</b>															
Agricoltura e pesca (c)	354	1.963	503	3.047	376	2.139	142,1	155,2	106,2	109,0	5,5	6,1	5,7		
Industria estrattiva	98	678	96	782	44	313	98,0	115,3	44,9	46,2	6,9	8,1	7,1		
Industria manifatturiera	4.036	10.918	2.976	10.328	2.664	9.955	73,7	94,6	66,0	91,2	2,7	3,5	3,7		
Energia, gas e acqua	5	243	6	59	2	10	120,0	24,3	40,0	4,1	48,6	9,8	5,0		
Costruzioni	432	1.994	1.319	4.222	1.080	5.309	305,3	211,7	250,0	266,2	4,6	3,2	4,9		
Commercio e riparazioni	8.907	14.211	10.958	18.733	9.382	17.383	123,0	131,8	105,3	122,3	1,6	1,7	1,9		
Alberghi e pubblici esercizi	557	1.349	797	2.293	969	2.619	143,1	170,0	174,0	194,1	2,4	2,9	2,7		
Trasporti e comunicazioni	441	1.045	704	1.437	422	1.143	159,6	137,5	95,7	109,4	2,4	2,0	2,7		
Credito e assicurazioni	116	822	236	1.819	365	2.391	203,4	221,3	314,7	290,9	7,1	7,7	6,6		
Altri servizi	1.388	2.825	1.199	2.506	4.138	8.269	86,4	88,7	298,1	292,7	2,0	2,1	2,0		
<b>TOTALE</b>	<b>16.334</b>	<b>36.048</b>	<b>18.794</b>	<b>45.226</b>	<b>19.442</b>	<b>49.531</b>	<b>115,1</b>	<b>125,5</b>	<b>119,0</b>	<b>137,4</b>	<b>2,2</b>	<b>2,4</b>	<b>2,5</b>		
<b>COMPOSIZIONE PERCENTUALE</b>															
Agricoltura e pesca (c)	2,2	5,4	2,7	6,7	1,9	4,3									
Industria estrattiva	0,6	1,9	0,5	1,7	0,2	0,6									
Industria manifatturiera	24,7	30,3	15,8	22,8	13,7	20,1									
Energia, gas e acqua	..	0,7	..	0,1	..	..									
Costruzioni	2,6	5,5	7,0	9,3	5,6	10,7									
Commercio e riparazioni	54,5	39,4	58,3	41,4	48,3	35,1									
Alberghi e pubblici esercizi	3,4	3,7	4,2	5,1	5,0	5,3									
Trasporti e comunicazioni	2,7	2,9	3,7	3,2	2,2	2,3									
Credito e assicurazioni	0,7	2,3	1,3	4,0	1,9	4,8									
Altri servizi	8,5	7,8	6,4	5,5	21,3	16,7									
<b>TOTALE</b>	<b>100,0</b>	<b>100,0</b>	<b>100,0</b>	<b>100,0</b>	<b>100,0</b>	<b>100,0</b>									
<b>A PARITÀ DI CAMPO DI OSSERVAZIONE DEL CENSIMENTO 1971</b>															
<b>DATI ASSOLUTI</b>															
Agricoltura e pesca (c)	354	1.963	503	3.047	376	2.139	142,1	155,2	106,2	109,0	5,5	6,1	5,7		
Industria estrattiva	98	678	96	782	44	313	98,0	115,3	44,9	46,2	6,9	8,1	7,1		
Industria manifatturiera	4.036	10.918	2.976	10.328	2.664	9.955	73,7	94,6	66,0	91,2	2,7	3,5	3,7		
Energia, gas e acqua	5	243	6	59	2	10	120,0	24,3	40,0	4,1	48,6	9,8	5,0		
Costruzioni	432	1.994	1.319	4.222	1.080	5.309	305,3	211,7	250,0	266,2	4,6	3,2	4,9		
Commercio e riparazioni	8.907	14.211	10.958	18.733	9.382	17.383	123,0	131,8	105,3	122,3	1,6	1,7	1,9		
Alberghi e pubblici esercizi	557	1.349	797	2.293	969	2.619	143,1	170,0	174,0	194,1	2,4	2,9	2,7		
Trasporti e comunicazioni	441	1.045	704	1.437	422	1.143	159,6	137,5	95,7	109,4	2,4	2,0	2,7		
Credito e assicurazioni	116	822	236	1.819	365	2.391	203,4	221,3	314,7	290,9	7,1	7,7	6,6		
Altri servizi	1.388	2.825	1.106	2.050	2.028	4.068	79,7	72,6	146,1	144,0	2,0	1,9	2,0		
<b>TOTALE</b>	<b>16.334</b>	<b>36.048</b>	<b>18.701</b>	<b>44.770</b>	<b>17.332</b>	<b>45.330</b>	<b>114,5</b>	<b>124,2</b>	<b>106,1</b>	<b>125,7</b>	<b>2,2</b>	<b>2,4</b>	<b>2,6</b>		
<b>COMPOSIZIONE PERCENTUALE</b>															
Agricoltura e pesca (c)	2,2	5,4	2,7	6,8	2,2	4,7									
Industria estrattiva	0,6	1,9	0,5	1,7	0,3	0,7									
Industria manifatturiera	24,7	30,3	15,9	23,1	15,4	22,0									
Energia, gas e acqua	..	0,7	..	0,1	..	..									
Costruzioni	2,6	5,5	7,1	9,4	6,2	11,7									
Commercio e riparazioni	54,5	39,4	58,6	41,8	54,1	38,3									
Alberghi e pubblici esercizi	3,4	3,7	4,3	5,1	5,6	5,8									
Trasporti e comunicazioni	2,7	2,9	3,8	3,2	2,4	2,5									
Credito e assicurazioni	0,7	2,3	1,3	4,1	2,1	5,3									
Altri servizi	8,5	7,8	5,9	4,6	11,7	9,0									
<b>TOTALE</b>	<b>100,0</b>	<b>100,0</b>	<b>100,0</b>	<b>100,0</b>	<b>100,0</b>	<b>100,0</b>									

(a) Cfr. "Avvertenze al cap. 1", pag. 38

(b) Escluse le istituzioni e i relativi addetti

(c) Comprende: attività dei servizi connesse all'agricoltura e zootecnia non rientranti nel campo di osservazione del censimento dell'agricoltura; caccia e cattura di animali per allevamento e ripopolamento di selvaggina e servizi connessi; aziende di utilizzazione di foreste e di boschi, consorzi di forestazione e rimboschimento e servizi connessi; pesca, piscicoltura e servizi connessi

**Tavola 1.2 - Imprese e addetti per classe di addetti (a)**

CLASSI DI ADDETTI	1971		1981		1991 (b)		ADDETTI PER IMPRESA		
	Imprese	Addetti	Imprese	Addetti	Imprese	Addetti	1971	1981	1991
<b>CAMPO DI OSSERVAZIONE DEI SINGOLI CENSIMENTI</b>									
<b>DATI ASSOLUTI</b>									
1	10.223	10.223	11.205	11.205	11.165	11.165	1,0	1,0	1,0
2	3.663	7.326	3.916	7.832	3.896	7.792	2,0	2,0	2,0
3 - 5	1.700	6.041	2.414	8.674	3.006	10.966	3,6	3,6	3,6
6 - 9	382	2.701	673	4.836	762	5.428	7,1	7,2	7,1
10 - 19	228	2.940	413	5.256	413	5.408	12,9	12,7	13,1
20 - 49	111	3.148	141	4.066	165	4.713	28,4	28,8	28,6
50 - 99	14	971	22	1.423	21	1.438	69,4	64,7	68,5
100 - 199	9	1.258	7	888	10	1.154	139,8	126,9	115,4
200 - 499	3	780	2	533	3	867	260,0	266,5	289,0
500 - 999	1	660	1	513	1	600	660,0	513,0	600,0
1.000 e più	-	-	-	-	-	-	-	-	-
<b>TOTALE</b>	<b>16.334</b>	<b>36.048</b>	<b>18.794</b>	<b>45.226</b>	<b>19.442</b>	<b>49.531</b>	<b>2,2</b>	<b>2,4</b>	<b>2,5</b>
<b>COMPOSIZIONE PERCENTUALE</b>									
1	62,6	28,4	59,6	24,8	57,4	22,5			
2	22,4	20,3	20,8	17,3	20,0	15,7			
3 - 5	10,4	16,8	12,8	19,2	15,5	22,1			
6 - 9	2,3	7,5	3,6	10,7	3,9	11,0			
10 - 19	1,4	8,2	2,2	11,6	2,1	10,9			
20 - 49	0,7	8,7	0,8	9,0	0,8	9,5			
50 - 99	0,1	2,7	0,1	3,1	0,1	2,9			
100 - 199	0,1	3,5	..	2,0	0,1	2,3			
200 - 499	..	2,2	..	1,2	..	1,8			
500 - 999	..	1,8	..	1,1	..	1,2			
1000 e più	-	-	-	-	-	-			
<b>TOTALE</b>	<b>100,0</b>	<b>100,0</b>	<b>100,0</b>	<b>100,0</b>	<b>100,0</b>	<b>100,0</b>			
<b>A PARITÀ DI CAMPO DI OSSERVAZIONE DEL CENSIMENTO 1971</b>									
<b>DATI ASSOLUTI</b>									
1	10.223	10.223	11.181	11.181	9.682	9.682	1,0	1,0	1,0
2	3.663	7.326	3.896	7.792	3.579	7.158	2,0	2,0	2,0
3 - 5	1.700	6.041	2.387	8.575	2.773	10.145	3,6	3,6	3,7
6 - 9	382	2.701	663	4.762	721	5.143	7,1	7,2	7,1
10 - 19	228	2.940	404	5.132	397	5.186	12,9	12,7	13,1
20 - 49	111	3.148	138	3.971	148	4.202	28,4	28,8	28,4
50 - 99	14	971	22	1.423	19	1.298	69,4	64,7	68,3
100 - 199	9	1.258	7	888	9	1.049	139,8	126,9	116,6
200 - 499	3	780	2	533	3	867	260,0	266,5	289,0
500 - 999	1	660	1	513	1	600	660,0	513,0	600,0
1.000 e più	-	-	-	-	-	-	-	-	-
<b>TOTALE</b>	<b>16.334</b>	<b>36.048</b>	<b>18.701</b>	<b>44.770</b>	<b>17.332</b>	<b>45.330</b>	<b>2,2</b>	<b>2,4</b>	<b>2,6</b>
<b>COMPOSIZIONE PERCENTUALE</b>									
1	62,6	28,4	59,8	25,0	55,9	21,4			
2	22,4	20,3	20,8	17,4	20,6	15,8			
3 - 5	10,4	16,8	12,8	19,2	16,0	22,4			
6 - 9	2,3	7,5	3,5	10,6	4,2	11,3			
10 - 19	1,4	8,2	2,2	11,5	2,3	11,4			
20 - 49	0,7	8,7	0,7	8,9	0,9	9,3			
50 - 99	0,1	2,7	0,1	3,2	0,1	2,9			
100 - 199	0,1	3,5	..	2,0	0,1	2,3			
200 - 499	..	2,2	..	1,2	..	1,9			
500 - 999	..	1,8	..	1,1	..	1,3			
1000 e più	-	-	-	-	-	-			
<b>TOTALE</b>	<b>100,0</b>	<b>100,0</b>	<b>100,0</b>	<b>100,0</b>	<b>100,0</b>	<b>100,0</b>			

(a) Cfr. "Avvertenze al cap. 1", pag. 38

(b) Escluse le istituzioni e i relativi addetti

**Tavola 1.3 - Imprese e addetti per classe di addetti e settore di attività economica (a)**

ATTIVITÀ ECONOMICHE 1991	CLASSI DI ADDETTI										TOTALE	
	1 - 9		10 - 19		20 - 99		100 - 199		200 E PIÙ		1981	1991
	1981	1991	1981	1991	1981	1991	1981	1991	1981	1991	1981	1991
<b>IMPRESE</b>												
Agricoltura e pesca (b)	395	341	84	24	8	-	2	-	1	503	376	
Industria estrattiva	73	35	15	5	8	4	-	-	-	96	44	
Industria manifatturiera	2.781	2.466	133	139	58	56	3	3	1	2.976	2.664	
Energia, gas e acqua	3	2	2	-	1	-	-	-	-	6	2	
Costruzioni	1.245	955	44	80	29	43	1	2	-	1.319	1.080	
Commercio e riparazioni	10.862	9.276	79	80	17	26	-	-	-	10.958	9.382	
Alberghi e pubblici esercizi	772	941	18	25	7	3	-	-	-	797	969	
Trasporti e comunicazioni	685	404	13	12	5	6	1	-	-	704	422	
Credito e assicurazioni	220	346	5	10	8	4	1	2	2	236	365	
Altri servizi	1.172	4.050	20	37	6	36	1	1	-	1.199	4.124	
<b>TOTALE</b>	<b>18.208</b>	<b>18.816</b>	<b>413</b>	<b>412</b>	<b>163</b>	<b>186</b>	<b>7</b>	<b>10</b>	<b>3</b>	<b>4</b>	<b>18.794</b>	<b>19.428</b>
<b>ADDETTI</b>												
Agricoltura e pesca (b)	1.235	971	1.052	358	760	300	-	210	-	300	3.047	2.139
Industria estrattiva	305	120	188	66	289	127	-	-	-	-	782	313
Industria manifatturiera	5.847	5.952	1.759	1.818	2.024	1.853	442	332	256	-	10.328	9.955
Energia, gas e acqua	11	10	28	-	20	-	-	-	-	-	59	10
Costruzioni	2.605	2.543	573	1.024	934	1.466	110	276	-	-	4.222	5.309
Commercio e riparazioni	17.277	15.647	964	1.045	492	691	-	-	-	-	18.733	17.383
Alberghi e pubblici esercizi	1.906	2.238	213	305	174	76	-	-	-	-	2.293	2.619
Trasporti e comunicazioni	992	780	145	158	199	205	101	-	-	-	1.437	1.143
Credito e assicurazioni	436	697	65	120	410	176	118	231	790	1.167	1.819	2.391
Altri servizi	1.933	6.360	269	504	187	1.257	117	105	-	-	2.506	8.226
<b>TOTALE</b>	<b>32.547</b>	<b>35.318</b>	<b>5.256</b>	<b>5.398</b>	<b>5.489</b>	<b>6.151</b>	<b>888</b>	<b>1.154</b>	<b>1.046</b>	<b>1.467</b>	<b>45.226</b>	<b>49.488</b>

(a) A parità di campo di osservazione 1981. Cfr. "Avvertenze al cap. 1", pag. 38

(b) Comprende: attività dei servizi connesse all'agricoltura e zootecnia non rientranti nel campo di osservazione del censimento dell'agricoltura; caccia e cattura di animali per allevamento e ripopolamento di selvaggina e servizi connessi; aziende di utilizzazione di foreste e di boschi, consorzi di forestazione e rimboschimento e servizi connessi; pesca, piscicoltura e servizi connessi

**Tavola 1.4 - Variazioni del numero delle imprese e degli addetti per settore di attività economica, classe di addetti e tipo di comune (a)**

ATTIVITÀ ECONOMICHE 1991 CLASSI DI ADDETTI	1981-1971 (b)				1991-1981 (c)			
	Numeri indici - 1971 = 100							
	Imprese	Addetti	Imprese	Addetti	Imprese	Addetti	Imprese	Addetti
<b>ATTIVITÀ ECONOMICA</b>								
Agricoltura e pesca (d)	149	1.084	142,1	155,2	-127	-908	74,8	70,2
Industria estrattiva	-2	104	98,0	115,3	-52	-469	45,8	40,0
Industria manifatturiera	-1.060	-590	73,7	94,6	-312	-373	89,5	96,4
Energia, gas e acqua	1	-184	120,0	24,3	-4	-49	33,3	16,9
Costruzioni	887	2.228	305,3	211,7	-239	1.087	81,9	125,7
Commercio e riparazioni	2.051	4.522	123,0	131,8	-1.576	-1.350	85,6	92,8
Alberghi e pubblici esercizi	240	944	143,1	170,0	172	326	121,6	114,2
Trasporti e comunicazioni	263	392	159,6	137,5	-282	-294	59,9	79,5
Credito e assicurazioni	120	997	203,4	221,3	129	572	154,7	131,4
Altri servizi	-282	-775	79,7	72,6	2.925	5.720	344,0	328,3
<b>TOTALE</b>	<b>2.367</b>	<b>8.722</b>	<b>114,5</b>	<b>124,2</b>	<b>634</b>	<b>4.262</b>	<b>103,4</b>	<b>109,4</b>
<b>CLASSE DI ADDETTI</b>								
1	958	958	109,4	109,4	-48	-48	99,6	99,6
2	233	466	106,4	106,4	-20	-40	99,5	99,5
3 - 5	687	2.534	140,4	141,9	589	2.279	124,4	126,3
6 - 9	281	2.061	173,6	176,3	87	580	112,9	112,0
10 - 19	176	2.192	177,2	174,6	-1	142	99,8	102,7
20 - 49	27	823	124,3	126,1	24	647	117,0	115,9
50 - 99	8	452	157,1	146,5	-1	15	95,5	101,1
100 - 199	-2	-370	77,8	70,6	3	266	142,9	130,0
200 - 499	-1	-247	66,7	68,3	1	334	150,0	162,7
500 - 999	-	-147	100,0	77,7	-	87	100,0	117,0
1000 e più	-	-	-	-	-	-	-	-
<b>TOTALE</b>	<b>2.367</b>	<b>8.722</b>	<b>114,5</b>	<b>124,2</b>	<b>634</b>	<b>4.262</b>	<b>103,4</b>	<b>109,4</b>
<b>TIPO DI COMUNE</b>								
- Comune capoluogo	334	1.565	111,0	119,9	602	1.815	117,9	119,1
- Altri comuni	2.033	7.157	115,3	125,4	32	2.447	100,2	106,8
<b>TOTALE</b>	<b>2.367</b>	<b>8.722</b>	<b>114,5</b>	<b>124,2</b>	<b>634</b>	<b>4.262</b>	<b>103,4</b>	<b>109,4</b>

(a) Cfr. "Avvertenze al cap. 1", pag. 38

(b) A parità di campo di osservazione 1971

(c) A parità di campo di osservazione 1981

(d) Comprende: attività dei servizi connesse all'agricoltura e zootecnia non rientranti nel campo di osservazione del censimento dell'agricoltura; caccia e cattura di animali per allevamento e ripopolamento di selvaggina e servizi connessi; aziende di utilizzazione di foreste e di boschi, consorzi di forestazione e rimboschimento e servizi connessi; pesca, piscicoltura e servizi connessi

**Tavola 1.5 - Imprese, unità locali e addetti per sezione, sottosezione, divisione e gruppo di attività economica (a)**

ATTIVITÀ ECONOMICHE 1991 (b)	IMPRESE						UNITÀ LOCALI					
	1981		1991		NUMERI INDICI - 1981 = 100		1981		1991		NUMERI INDICI - 1981 = 100	
	N.	Addetti	N.	Addetti	N.	Addetti	N.	Addetti	N.	Addetti	N.	Addetti
<b>A</b>	<b>33</b>	<b>189</b>	<b>93</b>	<b>373</b>	<b>281,8</b>	<b>197,4</b>	<b>44</b>	<b>169</b>	<b>110</b>	<b>382</b>	<b>250,0</b>	<b>226,0</b>
01	32	169	91	371	284,4	219,5	43	149	107	356	248,8	238,9
02	1	20	2	2	200,0	10,0	1	20	3	26	300,0	130,0
<b>B</b>	<b>470</b>	<b>2.858</b>	<b>283</b>	<b>1.766</b>	<b>60,2</b>	<b>61,8</b>	<b>474</b>	<b>2.903</b>	<b>315</b>	<b>1.758</b>	<b>66,5</b>	<b>60,6</b>
05	470	2.858	283	1.766	60,2	61,8	474	2.903	315	1.758	66,5	60,6
<b>C</b>	<b>96</b>	<b>782</b>	<b>44</b>	<b>313</b>	<b>45,8</b>	<b>40,0</b>	<b>180</b>	<b>773</b>	<b>73</b>	<b>370</b>	<b>40,6</b>	<b>47,9</b>
CA	-	-	-	-	-	-	1	7	2	10	200,0	142,9
10	-	-	-	-	-	-	-	-	-	-	-	-
10.1	-	-	-	-	-	-	-	-	-	-	-	-
10.2	-	-	-	-	-	-	-	-	-	-	-	-
10.3	-	-	-	-	-	-	-	-	-	-	-	-
11	-	-	-	-	-	-	1	7	2	10	200,0	142,9
11.1	-	-	-	-	-	-	1	7	1	6	100,0	85,7
11.2	-	-	-	-	-	-	-	-	1	4	-	-
12	-	-	-	-	-	-	-	-	-	-	-	-
12.0	-	-	-	-	-	-	-	-	-	-	-	-
<b>CB</b>	<b>96</b>	<b>782</b>	<b>44</b>	<b>313</b>	<b>45,8</b>	<b>40,0</b>	<b>179</b>	<b>766</b>	<b>71</b>	<b>360</b>	<b>39,7</b>	<b>47,0</b>
13	-	-	-	-	-	-	-	-	-	-	-	-
13.1	-	-	-	-	-	-	-	-	-	-	-	-
13.2	-	-	-	-	-	-	-	-	-	-	-	-
14	96	782	44	313	45,8	40,0	179	766	71	360	39,7	47,0
14.1	87	688	31	226	35,6	32,8	167	672	58	273	34,7	40,6
14.2	1	1	2	2	200,0	200,0	1	1	2	2	200,0	200,0
14.3	-	-	-	-	-	-	-	-	-	-	-	-
14.4	5	77	7	76	140,0	98,7	6	77	7	76	116,7	98,7
14.5	3	16	4	9	133,3	56,3	5	16	4	9	80,0	56,3
<b>D</b>	<b>2.976</b>	<b>10.328</b>	<b>2.664</b>	<b>9.955</b>	<b>89,5</b>	<b>96,4</b>	<b>3.106</b>	<b>10.872</b>	<b>2.805</b>	<b>10.061</b>	<b>90,3</b>	<b>92,5</b>
<b>DA</b>	<b>522</b>	<b>3.029</b>	<b>732</b>	<b>3.140</b>	<b>140,2</b>	<b>103,7</b>	<b>568</b>	<b>3.154</b>	<b>768</b>	<b>3.170</b>	<b>135,2</b>	<b>100,5</b>
15	522	3.029	732	3.140	140,2	103,7	568	3.154	768	3.170	135,2	100,5
15.1	6	58	5	52	83,3	89,7	16	83	13	78	81,3	94,0
15.2	16	213	20	361	125,0	169,5	21	228	20	357	95,2	156,6
15.3	13	65	7	54	53,8	83,1	15	71	8	58	53,3	81,7
15.4	78	369	51	209	65,4	56,6	84	434	51	209	60,7	48,2
15.5	31	128	21	73	67,7	57,0	35	85	22	73	62,9	85,9
15.6	37	156	29	103	78,4	66,0	38	144	29	98	76,3	68,1
15.7	4	52	3	19	75,0	36,5	4	37	3	19	75,0	51,4
15.8	179	530	475	1.335	265,4	251,9	183	524	489	1.344	267,2	256,5
15.9	158	1.458	121	934	76,6	64,1	172	1.548	133	934	77,3	60,3
16	-	-	-	-	-	-	-	-	-	-	-	-
16.0	-	-	-	-	-	-	-	-	-	-	-	-

**Tavola 1.5 segue - Imprese, unità locali e addetti per sezione, sottosezione, divisione e gruppo di attività economica (a)**

ATTIVITÀ ECONOMICHE 1991 (b)	IMPRESE						UNITÀ LOCALI					
	1981		1991		NUMERI INDICI - 1981 = 100		1981		1991		NUMERI INDICI - 1981 = 100	
	N.	Addetti	N.	Addetti	N.	Addetti	N.	Addetti	N.	Addetti	N.	Addetti
<b>DB</b>	<b>INDUSTRIE TESSILI E DELL'ABBIGLIAMENTO</b>											
17	220	367	38	128	17,3	34,9	226	336	39	121	17,3	36,0
17.1	1	2	-	-	-	-	1	1	-	-	-	-
17.2	-	-	3	4	-	-	-	-	3	4	-	-
17.3	-	-	-	-	-	-	-	-	-	-	-	-
17.4	57	99	11	38	19,3	38,4	62	107	11	31	17,7	29,0
17.5	122	215	20	71	16,4	33,0	123	177	21	71	17,1	40,1
17.6	-	-	1	6	-	-	-	-	1	6	-	-
17.7	40	51	3	9	7,5	17,6	40	51	3	9	7,5	17,6
18	350	446	109	259	31,1	58,1	351	445	111	261	31,6	58,7
18.1	-	-	-	-	-	-	-	-	-	-	-	-
18.2	349	445	107	254	30,7	57,1	350	444	109	256	31,1	57,7
18.3	1	1	2	5	200,0	500,0	1	1	2	5	200,0	500,0
<b>DC</b>	<b>INDUSTRIE CONCIARIE, FABBRICAZIONE DI PRODOTTI IN CUOIO, PELLE E SIMILARI</b>											
19	19	61	9	36	47,4	59,0	20	241	10	39	50,0	16,2
19.1	2	4	2	5	100,0	125,0	2	4	3	8	150,0	200,0
19.2	7	35	7	31	100,0	88,6	7	35	7	31	100,0	88,6
19.3	10	22	-	-	-	-	11	202	-	-	-	-
<b>DD</b>	<b>INDUSTRIA DEL LEGNO E DEI PRODOTTI IN LEGNO</b>											
20	657	1.147	415	782	63,2	68,2	661	1.149	420	779	63,5	67,8
20.1	7	11	6	7	85,7	63,6	7	11	6	7	85,7	63,6
20.2	1	12	2	12	200,0	100,0	1	12	3	13	300,0	108,3
20.3	514	861	354	680	68,9	79,0	517	866	356	676	68,9	78,1
20.4	67	141	16	38	23,9	27,0	68	146	17	38	25,0	26,0
20.5	68	122	37	45	54,4	36,9	68	114	38	45	55,9	39,5
<b>DE</b>	<b>FABBRICAZIONE DELLA PASTA-CARTA, DELLA CARTA E DEI PRODOTTI DI CARTA; STAMPA ED EDITORIA</b>											
21	6	83	8	59	133,3	71,1	6	83	8	59	133,3	71,1
21.1	-	-	-	-	-	-	-	-	-	-	-	-
21.2	6	83	8	59	133,3	71,1	6	83	8	59	133,3	71,1
22	67	248	89	253	132,8	102,0	72	247	92	254	127,8	102,8
22.1	4	36	10	24	250,0	66,7	4	36	13	27	325,0	75,0
22.2	63	212	78	228	123,8	107,5	67	210	78	226	116,4	107,6
22.3	-	-	1	1	-	-	1	1	1	1	100,0	100,0



**Tavola 1.5 segue - Imprese, unità locali e addetti per sezione, sottosezione, divisione e gruppo di attività economica (a)**

ATTIVITÀ ECONOMICHE 1991 (b)	IMPRESE						UNITÀ LOCALI					
	1981		1991		NUMERI INDICI - 1981 = 100		1981		1991		NUMERI INDICI - 1981 = 100	
	N.	Addetti	N.	Addetti	N.	Addetti	N.	Addetti	N.	Addetti	N.	Addetti
<b>DF</b> FABBRICAZIONE DI COKE, RAFFINERIE DI PETROLIO, TRATTAMENTO DEI COMBUSTIBILI NUCLEARI	<b>2</b>	<b>32</b>	<b>1</b>	<b>38</b>	<b>50,0</b>	<b>118,8</b>	<b>6</b>	<b>63</b>	<b>3</b>	<b>55</b>	<b>50,0</b>	<b>87,3</b>
23 FABBRICAZIONE DI COKE, RAFFINERIE DI PETROLIO, TRATTAMENTO DEI COMBUSTIBILI NUCLEARI	2	32	1	38	50,0	118,8	6	63	3	55	50,0	87,3
23.1 Fabbricazione di prodotti di cokeria	-	-	-	-	-	-	-	-	-	-	-	-
23.2 Fabbricazione di prodotti petroliferi raffinati	2	32	1	38	50,0	118,8	6	63	3	55	50,0	87,3
23.3 Trattamento dei combustibili nucleari	-	-	-	-	-	-	-	-	-	-	-	-
<b>DG</b> FABBRICAZIONE DI PRODOTTI CHIMICI E DI FIBRE SINTETICHE E ARTIFICIALI	<b>7</b>	<b>37</b>	<b>13</b>	<b>131</b>	<b>185,7</b>	<b>354,1</b>	<b>7</b>	<b>37</b>	<b>13</b>	<b>129</b>	<b>185,7</b>	<b>348,6</b>
24 FABBRICAZIONE DI PRODOTTI CHIMICI E DI FIBRE SINTETICHE E ARTIFICIALI	7	37	13	131	185,7	354,1	7	37	13	129	185,7	348,6
24.1 Fabbricazione di prodotti chimici di base	-	-	4	52	-	-	-	-	4	52	-	-
24.2 Fabbricazione di pesticidi e di altri prodotti chimici per l'agricoltura	-	-	-	-	-	-	-	-	-	-	-	-
24.3 Fabbricazione di pitture, vernici e smalti, inchiostri da stampa e mastici	2	19	7	74	350,0	389,5	2	19	7	72	350,0	378,9
24.4 Fabbricazione di prodotti farmaceutici e di prodotti chimici e botanici per usi medicinali	-	-	-	-	-	-	-	-	-	-	-	-
24.5 Fabbricazione di saponi e detersivi, di prodotti per la pulizia e la lucidatura, di profumi e prodotti per toiletta	3	10	2	5	66,7	50,0	3	10	2	5	66,7	50,0
24.6 Fabbricazione di altri prodotti chimici	2	8	-	-	-	-	2	8	-	-	-	-
24.7 Fabbricazione di fibre sintetiche e artificiali	-	-	-	-	-	-	-	-	-	-	-	-
<b>DH</b> FABBRICAZIONE DI ARTICOLI IN GOMMA E MATERIE PLASTICHE	<b>82</b>	<b>213</b>	<b>32</b>	<b>206</b>	<b>39,0</b>	<b>96,7</b>	<b>83</b>	<b>211</b>	<b>34</b>	<b>206</b>	<b>41,0</b>	<b>97,6</b>
25 FABBRICAZIONE DI ARTICOLI IN GOMMA E MATERIE PLASTICHE	82	213	32	206	39,0	96,7	83	211	34	206	41,0	97,6
25.1 Fabbricazione di articoli in gomma	58	78	5	20	8,6	25,6	59	76	6	20	10,2	26,3
25.2 Fabbricazione di articoli in materie plastiche	24	135	27	186	112,5	137,8	24	135	28	186	116,7	137,8
<b>DI</b> FABBRICAZIONE DI PRODOTTI DELLA LAVORAZIONE DI MINERALI NON METALLIFERI	<b>284</b>	<b>2.037</b>	<b>330</b>	<b>2.058</b>	<b>116,2</b>	<b>101,0</b>	<b>325</b>	<b>2.173</b>	<b>373</b>	<b>2.062</b>	<b>114,8</b>	<b>94,9</b>
26 FABBRICAZIONE DI PRODOTTI DELLA LAVORAZIONE DI MINERALI NON METALLIFERI	284	2.037	330	2.058	116,2	101,0	325	2.173	373	2.062	114,8	94,9
26.1 Fabbricazione di vetro e di prodotti in vetro	2	258	30	189	1.500,0	73,3	2	258	31	189	1.550,0	73,3
26.2 Fabbricazione di prodotti ceramici non refrattari, non destinati all'edilizia; fabbricazione di prodotti ceramici refrattari	13	61	15	46	115,4	75,4	13	61	16	42	123,1	68,9
26.3 Fabbricazione di piastrelle e lastre in ceramica per pavimenti e rivestimenti	-	-	2	3	-	-	-	-	2	3	-	-
26.4 Fabbricazione di mattoni, tegole ed altri prodotti per l'edilizia in terracotta	7	28	4	8	57,1	28,6	7	26	5	20	71,4	76,9
26.5 Produzione di cemento, calce, gesso	13	48	10	53	76,9	110,4	18	63	12	80	66,7	127,0
26.6 Fabbricazione di prodotti in calcestruzzo, cemento o gesso	69	570	72	503	104,3	88,2	90	646	88	530	97,8	82,0
26.7 Taglio, modellatura e finitura della pietra	180	1.072	193	1.237	107,2	115,4	195	1.119	214	1.178	109,7	105,3
26.8 Fabbricazione di altri prodotti in minerali non metalliferi	-	-	4	19	-	-	-	-	5	20	-	-
<b>DJ</b> PRODUZIONE DI METALLO E FABBRICAZIONE DI PRODOTTI IN METALLO	<b>434</b>	<b>1.059</b>	<b>350</b>	<b>989</b>	<b>80,6</b>	<b>93,4</b>	<b>443</b>	<b>1.088</b>	<b>357</b>	<b>996</b>	<b>80,6</b>	<b>91,5</b>
27 PRODUZIONE DI METALLI E LORO LEGHE	8	35	7	19	87,5	54,3	9	32	7	19	77,8	59,4
27.1 Produzione di ferro, di acciaio e di ferroleghe (CECA)	-	-	-	-	-	-	-	-	-	-	-	-

**Tavola 1.5 segue - Imprese, unità locali e addetti per sezione, sottosezione, divisione e gruppo di attività economica (a)**

ATTIVITÀ ECONOMICHE 1991 (b)	IMPRESE						UNITÀ LOCALI					
	1981		1991		NUMERI INDICI - 1981 = 100		1981		1991		NUMERI INDICI - 1981 = 100	
	N.	Addetti	N.	Addetti	N.	Addetti	N.	Addetti	N.	Addetti	N.	Addetti
27.2	-	-	-	-	-	-	-	-	-	-	-	-
27.3	1	12	2	5	200,0	41,7	1	10	2	5	200,0	50,0
27.4	2	4	1	1	50,0	25,0	2	3	1	1	50,0	33,3
27.5	5	19	4	13	80,0	68,4	6	19	4	13	66,7	68,4
28	426	1.024	343	970	80,5	94,7	434	1.056	350	977	80,6	92,5
28.1	60	284	96	399	160,0	140,5	66	317	100	399	151,5	125,9
28.2	8	48	10	37	125,0	77,1	9	48	10	37	111,1	77,1
28.3	-	-	-	-	-	-	-	-	-	-	-	-
28.4	-	-	1	1	-	-	-	-	1	1	-	-
28.5	53	100	36	108	67,9	108,0	53	100	37	113	69,8	113,0
28.6	6	14	2	20	33,3	142,9	6	14	3	21	50,0	150,0
28.7	299	578	198	405	66,2	70,1	300	577	199	406	66,3	70,4
DK	134	465	130	549	97,0	118,1	137	465	139	549	101,5	118,1
29	134	465	130	549	97,0	118,1	137	465	139	549	101,5	118,1
29.1	3	25	10	67	333,3	268,0	3	24	10	64	333,3	266,7
29.2	15	30	48	269	320,0	896,7	15	28	55	271	366,7	967,9
29.3	107	351	52	124	48,6	35,3	107	351	54	125	50,5	35,6
29.4	1	11	-	-	-	-	3	13	-	-	-	-
29.5	6	43	18	83	300,0	193,0	6	43	18	83	300,0	193,0
29.6	-	-	-	-	-	-	-	-	-	-	-	-
29.7	2	5	2	6	100,0	120,0	3	6	2	6	66,7	100,0
DL	31	151	208	493	671,0	326,5	36	228	227	541	630,6	237,3
30	1	3	-	-	-	-	1	3	-	-	-	-
30.0	1	3	-	-	-	-	1	3	-	-	-	-
31	15	119	42	203	280,0	170,6	17	192	45	227	264,7	118,2
31.1	4	89	11	106	275,0	119,1	4	89	13	125	325,0	140,4

**Tavola 1.5 segue - Imprese, unità locali e addetti per sezione, sottosezione, divisione e gruppo di attività economica (a)**

ATTIVITÀ ECONOMICHE 1991 (b)	IMPRESE						UNITÀ LOCALI					
	1981		1991		NUMERI INDICI - 1981 = 100		1981		1991		NUMERI INDICI - 1981 = 100	
	N.	Addetti	N.	Addetti	N.	Addetti	N.	Addetti	N.	Addetti	N.	Addetti
31.2	-	-	2	4	-	-	-	-	2	4	-	-
31.3	-	-	2	9	-	-	-	-	2	9	-	-
31.4	-	-	-	-	-	-	-	-	-	-	-	-
31.5	2	6	14	32	700,0	533,3	2	6	14	32	700,0	533,3
31.6	9	24	13	52	144,4	216,7	11	97	14	57	127,3	58,8
32	4	6	52	77	1.300,0	1.283,3	5	7	57	94	1.140,0	1.342,9
32.1	-	-	3	5	-	-	-	-	3	5	-	-
32.2	4	6	49	72	1.225,0	1.200,0	4	6	54	89	1.350,0	1.483,3
32.3	-	-	-	-	-	-	1	1	-	-	-	-
33	11	23	114	213	1.036,4	926,1	13	26	125	220	961,5	846,2
33.1	8	11	102	173	1.275,0	1.572,7	10	14	113	184	1.130,0	1.314,3
33.2	2	7	3	23	150,0	328,6	2	7	3	22	150,0	314,3
33.3	1	5	1	3	100,0	60,0	1	5	1	3	100,0	60,0
33.4	-	-	8	14	-	-	-	-	8	11	-	-
33.5	-	-	-	-	-	-	-	-	-	-	-	-
<b>DM</b>	<b>33</b>	<b>528</b>	<b>44</b>	<b>490</b>	<b>133,3</b>	<b>92,8</b>	<b>33</b>	<b>528</b>	<b>50</b>	<b>493</b>	<b>151,5</b>	<b>93,4</b>
34	9	209	8	209	88,9	100,0	9	209	8	209	88,9	100,0
34.1	-	-	-	-	-	-	-	-	-	-	-	-
34.2	5	26	-	-	-	-	5	26	-	-	-	-
34.3	4	183	8	209	200,0	114,2	4	183	8	209	200,0	114,2
35	24	319	36	281	150,0	88,1	24	319	42	284	175,0	89,0
35.1	24	319	31	261	129,2	81,8	24	319	36	262	150,0	82,1
35.2	-	-	-	-	-	-	-	-	-	-	-	-
35.3	-	-	-	-	-	-	-	-	1	3	-	-
35.4	-	-	4	17	-	-	-	-	4	16	-	-
35.5	-	-	1	3	-	-	-	-	1	3	-	-
<b>DN</b>	<b>128</b>	<b>425</b>	<b>156</b>	<b>344</b>	<b>121,9</b>	<b>80,9</b>	<b>132</b>	<b>424</b>	<b>161</b>	<b>347</b>	<b>122,0</b>	<b>81,8</b>
36	128	425	150	331	117,2	77,9	132	424	155	334	117,4	78,8
36.1	118	407	116	280	98,3	68,8	121	406	120	284	99,2	70,0
36.2	6	8	22	28	366,7	350,0	6	8	23	29	383,3	362,5

**Tavola 1.5 segue - Imprese, unità locali e addetti per sezione, sottosezione, divisione e gruppo di attività economica (a)**

ATTIVITÀ ECONOMICHE 1991 (b)	IMPRESE						UNITÀ LOCALI						
	1981		1991		NUMERI INDICI - 1981 = 100		1981		1991		NUMERI INDICI - 1981 = 100		
	N.	Addetti	N.	Addetti	N.	Addetti	N.	Addetti	N.	Addetti	N.	Addetti	
36.3	Fabbricazione di strumenti musicali	-	-	1	2	-	-	-	-	1	2	-	-
36.4	Fabbricazione di articoli sportivi	-	-	-	-	-	-	-	-	-	-	-	-
36.5	Fabbricazione di giochi e giocattoli	-	-	1	1	-	-	-	-	1	1	-	-
36.6	Altre industrie manifatturiere n.c.a.	4	10	10	20	250,0	200,0	5	10	10	18	200,0	180,0
37	RECUPERO E PREPARAZIONE PER IL RICICLAGGIO	-	-	6	13	-	-	-	-	6	13	-	-
37.1	Recupero e preparazione per il riciclaggio di cascami e rottami metallici	-	-	3	3	-	-	-	-	3	3	-	-
37.2	Recupero e preparazione per il riciclaggio di cascami e rottami non metallici	-	-	3	10	-	-	-	-	3	10	-	-
<b>E</b>	<b>PRODUZIONE E DISTRIBUZIONE DI ENERGIA ELETTRICA, GAS E ACQUA</b>	<b>6</b>	<b>59</b>	<b>2</b>	<b>10</b>	<b>33,3</b>	<b>16,9</b>	<b>57</b>	<b>746</b>	<b>48</b>	<b>760</b>	<b>84,2</b>	<b>101,9</b>
40	PRODUZIONE DI ENERGIA ELETTRICA, DI GAS, DI VAPORE E ACQUA CALDA	2	29	1	7	50,0	24,1	20	551	26	598	130,0	108,5
40.1	Produzione e distribuzione di energia elettrica	2	29	1	7	50,0	24,1	20	551	17	532	85,0	96,6
40.2	Produzione di gas; distribuzione di combustibili gassosi mediante condotta	-	-	-	-	-	-	-	-	9	66	-	-
40.3	Produzione e distribuzione di vapore ed acqua calda	-	-	-	-	-	-	-	-	-	-	-	-
41	RACCOLTA, DEPURAZIONE E DISTRIBUZIONE D'ACQUA	4	30	1	3	25,0	10,0	37	195	22	162	59,5	83,1
41.0	Raccolta, depurazione e distribuzione d'acqua	4	30	1	3	25,0	10,0	37	195	22	162	59,5	83,1
<b>F</b>	<b>COSTRUZIONI</b>	<b>1.319</b>	<b>4.222</b>	<b>1.080</b>	<b>5.309</b>	<b>81,9</b>	<b>125,7</b>	<b>1.495</b>	<b>5.210</b>	<b>1.226</b>	<b>5.963</b>	<b>82,0</b>	<b>114,5</b>
45	COSTRUZIONI	1.319	4.222	1.080	5.309	81,9	125,7	1.495	5.210	1.226	5.963	82,0	114,5
45.1	Preparazione del cantiere edile	23	47	39	67	169,6	142,6	24	47	39	66	162,5	140,4
45.2	Costruzione completa o parziale di edifici; genio civile	1.022	3.729	749	4.234	73,3	113,5	1.187	4.674	875	4.795	73,7	102,6
45.3	Installazione dei servizi in un fabbricato	145	282	183	721	126,2	255,7	154	323	200	809	129,9	250,5
45.4	Lavori di completamento degli edifici	129	164	106	283	82,2	172,6	130	166	109	289	83,8	174,1
45.5	Noleggjo di macchine e attrezzature per la costruzione o la demolizione, con manovratore	-	-	3	4	-	-	-	-	3	4	-	-
<b>G</b>	<b>COMMERCIO ALL'INGROSSO E AL DETTAGLIO; RIPARAZIONE DI AUTOVEICOLI, MOTOCICLI E DI BENI PERSONALI E PER LA CASA</b>	<b>10.958</b>	<b>18.733</b>	<b>9.382</b>	<b>17.383</b>	<b>85,6</b>	<b>92,8</b>	<b>11.323</b>	<b>19.045</b>	<b>9.852</b>	<b>17.747</b>	<b>87,0</b>	<b>93,2</b>
50	COMMERCIO, MANUTENZIONE E RIPARAZIONE DI AUTOVEICOLI E MOTOCICLI; VENDITA AL DETTAGLIO DI CARBURANTE PER AUTOTRAZIONE	1.827	3.247	1.898	3.378	103,9	104,0	1.875	3.253	1.964	3.375	104,7	103,8
50.1	Commercio di autoveicoli	102	387	88	479	86,3	123,8	119	321	113	430	95,0	134,0
50.2	Manutenzione e riparazione di autoveicoli	1.199	2.014	1.376	2.077	114,8	103,1	1.217	2.091	1.395	2.118	114,6	101,3
50.3	Commercio di parti e accessori di autoveicoli	147	289	122	282	83,0	97,6	154	286	133	286	86,4	100,0
50.4	Commercio, manutenzione e riparazione di motocicli, accessori e pezzi di ricambio	134	166	95	132	70,9	79,5	134	166	98	132	73,1	79,5
50.5	Vendita al dettaglio di carburanti per autotrazione	245	391	217	408	88,6	104,3	251	389	225	409	89,6	105,1
51	COMMERCIO ALL'INGROSSO E INTERMEDIARI DEL COMMERCIO, AUTOVEICOLI E MOTOCICLI ESCLUSI	678	2.168	854	2.518	126,0	116,1	744	2.257	910	2.580	122,3	114,3
51.1	Intermediari del commercio	112	178	214	360	191,1	202,2	115	184	225	385	195,7	209,2
51.2	Commercio all'ingrosso di materie prime agricole e di animali vivi	18	40	39	89	216,7	222,5	19	40	41	91	215,8	227,5
51.3	Commercio all'ingrosso di prodotti alimentari, bevande e tabacco	273	1.008	236	871	86,4	86,4	302	1.040	253	898	83,8	86,3

**Tavola 1.5 segue - Imprese, unità locali e addetti per sezione, sottosezione, divisione e gruppo di attività economica (a)**

ATTIVITÀ ECONOMICHE 1991 (b)	IMPRESE						UNITÀ LOCALI						
	1981		1991		NUMERI INDICI - 1981 = 100		1981		1991		NUMERI INDICI - 1981 = 100		
	N.	Addetti	N.	Addetti	N.	Addetti	N.	Addetti	N.	Addetti	N.	Addetti	
51.4	Commercio all'ingrosso di altri beni di consumo finale	69	230	161	496	233,3	215,7	77	243	169	505	219,5	207,8
51.5	Commercio all'ingrosso di prodotti intermedi non agricoli, di rottami e cascami	153	520	130	477	85,0	91,7	176	569	142	483	80,7	84,9
51.6	Commercio all'ingrosso di macchinari e attrezzature	31	111	74	225	238,7	202,7	31	107	80	218	258,1	203,7
51.7	Commercio all'ingrosso di altri prodotti	22	81	-	-	-	-	24	74	-	-	-	-
52	<b>COMMERCIO AL DETTAGLIO, ESCLUSO QUELLO DI AUTOVEICOLI E DI MOTOCICLI; RIPARAZIONE DI BENI PERSONALI E PER LA CASA</b>	<b>8.453</b>	<b>13.318</b>	<b>6.630</b>	<b>11.487</b>	<b>78,4</b>	<b>86,3</b>	<b>8.704</b>	<b>13.535</b>	<b>6.978</b>	<b>11.792</b>	<b>80,2</b>	<b>87,1</b>
52.1	Commercio al dettaglio in esercizi non specializzati	479	802	674	1.450	140,7	180,8	493	985	722	1.665	146,5	169,0
52.2	Commercio al dettaglio di prodotti alimentari, bevande e tabacco in esercizi specializzati	2.415	3.840	1.316	2.156	54,5	56,1	2.461	3.864	1.377	2.191	56,0	56,7
52.3	Commercio al dettaglio di prodotti farmaceutici, medicali, di cosmetici e di articoli di profumeria	225	431	232	597	103,1	138,5	231	436	243	610	105,2	139,9
52.4	Commercio al dettaglio di altri prodotti (esclusi quelli di seconda mano) in esercizi specializzati	3.533	6.135	3.298	5.910	93,3	96,3	3.709	6.122	3.521	5.950	94,9	97,2
52.5	Commercio al dettaglio di articoli di seconda mano	3	4	16	28	533,3	700,0	3	4	17	28	566,7	700,0
52.6	Commercio al dettaglio al di fuori dei negozi	1.374	1.595	836	1.020	60,8	63,9	1.374	1.595	838	1.023	61,0	64,1
52.7	Riparazione di beni di consumo personali e per la casa	424	511	258	326	60,8	63,8	433	529	260	325	60,0	61,4
<b>H</b>	<b>ALBERGHI E RISTORANTI</b>	<b>797</b>	<b>2.293</b>	<b>969</b>	<b>2.619</b>	<b>121,6</b>	<b>114,2</b>	<b>827</b>	<b>2.321</b>	<b>1.028</b>	<b>2.711</b>	<b>124,3</b>	<b>116,8</b>
55	ALBERGHI E RISTORANTI	797	2.293	969	2.619	121,6	114,2	827	2.321	1.028	2.711	124,3	116,8
55.1	Alberghi	59	383	52	275	88,1	71,8	64	381	57	304	89,1	79,8
55.2	Campeggi ed altri alloggi per brevi soggiorni	12	67	30	68	250,0	101,5	13	84	38	104	292,3	123,8
55.3	Ristoranti	240	719	340	994	141,7	138,2	252	755	359	1.012	142,5	134,0
55.4	Bar	485	1.123	543	1.269	112,0	113,0	497	1.100	567	1.267	114,1	115,2
55.5	Mense e fornitura di pasti preparati	1	1	4	13	400,0	1.300,0	1	1	7	24	700,0	2.400,0
<b>I</b>	<b>TRASPORTI, MAGAZZINAGGIO E COMUNICAZIONI</b>	<b>704</b>	<b>1.437</b>	<b>422</b>	<b>1.143</b>	<b>59,9</b>	<b>79,5</b>	<b>1.037</b>	<b>4.550</b>	<b>604</b>	<b>4.060</b>	<b>58,2</b>	<b>89,2</b>
60	TRASPORTI TERRESTRI; TRASPORTI MEDIANTE CONDOTTE	498	880	306	604	61,4	68,6	542	2.213	336	1.484	62,0	67,1
60.1	Trasporti ferroviari	-	-	1	1	-	-	15	1.069	18	753	120,0	70,4
60.2	Altri trasporti terrestri	498	880	305	603	61,2	68,5	526	1.134	318	731	60,5	64,5
60.3	Trasporti mediante condotte	-	-	-	-	-	-	1	10	-	-	-	-
61	TRASPORTI MARITTIMI E PER VIE D'ACQUA	10	97	5	63	50,0	64,9	11	97	5	63	45,5	64,9
61.1	Trasporti marittimi e costieri	10	97	5	63	50,0	64,9	11	97	5	63	45,5	64,9
61.2	Trasporti per vie d'acqua interne (compresi i trasporti lagunari)	-	-	-	-	-	-	-	-	-	-	-	-
62	TRASPORTI AEREI	-	-	-	-	-	-	2	27	2	32	100,0	118,5
62.1	Trasporti aerei di linea	-	-	-	-	-	-	2	27	2	32	100,0	118,5
62.2	Trasporti aerei non di linea	-	-	-	-	-	-	-	-	-	-	-	-
62.3	Trasporti spaziali	-	-	-	-	-	-	-	-	-	-	-	-
63	ATTIVITÀ DI SUPPORTO ED AUSILIARIE DEI TRASPORTI; ATTIVITÀ DELLE AGENZIE DI VIAGGIO	191	439	104	452	54,5	103,0	363	521	122	475	33,6	91,2
63.1	Movimentazione merci e magazzinaggio	66	156	19	162	28,8	103,8	228	213	22	171	9,6	80,3
63.2	Altre attività connesse ai trasporti	86	164	30	102	34,9	62,2	90	185	36	114	40,0	61,6
63.3	Attività delle agenzie di viaggio e degli operatori turistici; attività di assistenza turistica n.c.a.	20	66	40	139	200,0	210,6	24	70	47	141	195,8	201,4
63.4	Attività delle altre agenzie di trasporto	19	53	15	49	78,9	92,5	21	53	17	49	81,0	92,5
64	POSTE E TELECOMUNICAZIONI	5	21	7	24	140,0	114,3	119	1.692	139	2.006	116,8	118,6
64.1	Attività postali e di corriere	3	19	5	15	166,7	78,9	104	1.323	111	1.490	106,7	112,6
64.2	Telecomunicazioni	2	2	2	9	100,0	450,0	15	369	28	516	186,7	139,8



**Tavola 1.5 segue - Imprese, unità locali e addetti per sezione, sottosezione, divisione e gruppo di attività economica (a)**

ATTIVITÀ ECONOMICHE 1991 (b)	IMPRESE						UNITÀ LOCALI						
	1981		1991		NUMERI INDICI - 1981 = 100		1981		1991		NUMERI INDICI - 1981 = 100		
	N.	Addetti	N.	Addetti	N.	Addetti	N.	Addetti	N.	Addetti	N.	Addetti	
<b>J</b>	<b>INTERMEDIAZIONE MONETARIA E FINANZIARIA</b>	<b>236</b>	<b>1.819</b>	<b>365</b>	<b>2.391</b>	<b>154,7</b>	<b>131,4</b>	<b>378</b>	<b>2.231</b>	<b>567</b>	<b>2.888</b>	<b>150,0</b>	<b>129,4</b>
65	INTERMEDIAZIONE MONETARIA E FINANZIARIA (ESCLUSE LE ASSICURAZIONI E I FONDI PENSIONE)	34	1.450	63	1.828	185,3	126,1	165	1.838	223	2.277	135,2	123,9
65.1	Intermediazione monetaria	27	1.403	20	1.673	74,1	119,2	152	1.783	167	2.117	109,9	118,7
65.2	Altre intermediazioni finanziarie	7	47	43	155	614,3	329,8	13	55	56	160	430,8	290,9
66	ASSICURAZIONI E FONDI PENSIONE, ESCLUSE LE ASSICURAZIONI SOCIALI OBBLIGATORIE	-	-	-	-	-	-	11	24	25	51	227,3	212,5
66.0	Assicurazioni e fondi pensione, escluse le assicurazioni sociali obbligatorie	-	-	-	-	-	-	11	24	25	51	227,3	212,5
67	ATTIVITÀ AUSILIARIE DELLA INTERMEDIAZIONE FINANZIARIA	202	369	302	563	149,5	152,6	202	369	319	560	157,9	151,8
67.1	Attività ausiliarie della intermediazione finanziaria, escluse le assicurazioni e i fondi pensione	6	10	27	58	450,0	580,0	6	10	28	55	466,7	550,0
67.2	Attività ausiliarie delle assicurazioni e dei fondi pensione	196	359	275	505	140,3	140,7	196	359	291	505	148,5	140,7
<b>K</b>	<b>ATTIVITÀ IMMOBILIARI, NOLEGGIO, INFORMATICA, RICERCA, ALTRE ATTIVITÀ PROFESSIONALI ED IMPRENDITORIALI</b>	<b>195</b>	<b>420</b>	<b>1.956</b>	<b>3.678</b>	<b>1.003,1</b>	<b>875,7</b>	<b>1.293</b>	<b>2.351</b>	<b>2.057</b>	<b>4.014</b>	<b>159,1</b>	<b>170,7</b>
70	ATTIVITÀ IMMOBILIARI	14	21	39	69	278,6	328,6	16	23	43	74	268,8	321,7
70.1	Attività immobiliari su beni propri	2	2	14	30	700,0	1.500,0	2	2	14	30	700,0	1.500,0
70.2	Locazione di beni immobili propri e sublocazione	12	19	9	14	75,0	73,7	14	21	10	15	71,4	71,4
70.3	Attività immobiliare per conto terzi	-	-	16	25	-	-	-	-	19	29	-	-
71	NOLEGGIO DI MACCHINARI E ATTREZZATURE SENZA OPERATORE E DI BENI PER USO PERSONALE E DOMESTICO	7	12	40	75	571,4	625,0	14	28	45	78	321,4	278,6
71.1	Noleggio di autovetture	3	6	5	18	166,7	300,0	8	19	6	18	75,0	94,7
71.2	Noleggio di altri mezzi di trasporto	-	-	3	3	-	-	-	-	3	3	-	-
71.3	Noleggio di altri macchinari ed attrezzature	1	1	9	22	900,0	2.200,0	2	3	12	25	600,0	833,3
71.4	Noleggio di beni per uso personale e domestico n.c.a.	3	5	23	32	766,7	640,0	4	6	24	32	600,0	533,3
72	INFORMATICA E ATTIVITÀ CONNESSE	7	36	71	275	1.014,3	763,9	11	49	77	288	700,0	587,8
72.1	Consulenza per installazione di elaboratori elettronici	5	28	4	38	80,0	135,7	7	33	7	42	100,0	127,3
72.2	Fornitura di software e consulenza in materia di informatica	-	-	17	59	-	-	-	-	18	59	-	-
72.3	Elaborazione elettronica dei dati	-	-	43	156	-	-	-	-	43	156	-	-
72.4	Attività delle banche di dati	-	-	-	-	-	-	-	-	-	-	-	-
72.5	Manutenzione e riparazione di macchine per ufficio e di elaboratori elettronici	2	8	2	4	100,0	50,0	4	16	4	13	100,0	81,3
72.6	Altre attività connesse all'informatica	-	-	5	18	-	-	-	-	5	18	-	-
73	RICERCA E SVILUPPO	-	-	10	15	-	-	8	56	26	45	325,0	80,4
73.1	Ricerca e sviluppo sperimentale nel campo delle scienze naturali e dell'ingegneria	-	-	9	14	-	-	6	50	16	34	266,7	68,0
73.2	Ricerca e sviluppo sperimentale nel campo delle scienze sociali e umanistiche	-	-	1	1	-	-	2	6	10	11	500,0	183,3
74	ALTRE ATTIVITÀ PROFESSIONALI ED IMPRENDITORIALI	167	351	1.796	3.244	1.075,4	924,2	1.244	2.195	1.866	3.529	150,0	160,8
74.1	Attività legali, contabilità, tenuta di libri contabili; consulenza in materia fiscale; studi di mercato e sondaggi di opinione; consulenza commerciale e di gestione; holding	23	65	863	1.423	3.752,2	2.189,2	523	879	882	1.418	168,6	161,3
74.2	Attività in materia di architettura, di ingegneria ed altre attività tecniche	-	-	596	746	-	-	483	683	602	745	124,6	109,1
74.3	Collaudi e analisi tecniche	1	4	6	10	600,0	250,0	3	7	7	17	233,3	242,9
74.4	Pubblicità	6	16	25	57	416,7	356,3	20	37	26	57	130,0	154,1
74.5	Servizi di ricerca, selezione e fornitura di personale	-	-	1	1	-	-	-	-	1	1	-	-

**Tavola 1.5 segue - Imprese, unità locali e addetti per sezione, sottosezione, divisione e gruppo di attività economica (a)**

ATTIVITÀ ECONOMICHE 1991 (b)	IMPRESE						UNITÀ LOCALI						
	1981		1991		NUMERI INDICI - 1981 = 100		1981		1991		NUMERI INDICI - 1981 = 100		
	N.	Addetti	N.	Addetti	N.	Addetti	N.	Addetti	N.	Addetti	N.	Addetti	
74.6	Servizi di investigazione e vigilanza	7	51	12	233	171,4	456,9	13	141	14	253	107,7	179,4
74.7	Servizi di pulizia e disinfestazione	9	22	63	390	700,0	1.772,7	10	23	66	340	660,0	1.478,3
74.8	Altre attività di tipo professionale ed imprenditoriale n.c.a.	121	193	230	384	190,1	199,0	192	425	268	698	139,6	164,2
<b>L</b>	<b>PUBBLICA AMMINISTRAZIONE E DIFESA; ASSICURAZIONE SOCIALE OBBLIGATORIA</b>	-	-	-	-	-	-	<b>229</b>	<b>5.648</b>	<b>291</b>	<b>7.117</b>	<b>127,1</b>	<b>126,0</b>
75	PUBBLICA AMMINISTRAZIONE E DIFESA; ASSICURAZIONE SOCIALE OBBLIGATORIA	-	-	-	-	-	-	229	5.648	291	7.117	127,1	126,0
<b>M</b>	<b>ISTRUZIONE</b>	<b>72</b>	<b>276</b>	<b>88</b>	<b>275</b>	<b>122,2</b>	<b>99,6</b>	<b>807</b>	<b>8.942</b>	<b>685</b>	<b>10.813</b>	<b>84,9</b>	<b>120,9</b>
80	ISTRUZIONE	72	276	88	275	122,2	99,6	807	8.942	685	10.813	84,9	120,9
80.1	Istruzione primaria	30	113	37	114	123,3	100,9	609	3.805	404	3.886	66,3	102,1
80.2	Istruzione secondaria	11	98	4	45	36,4	45,9	150	5.057	205	6.729	136,7	133,1
80.3	Istruzione universitaria	-	-	1	5	-	-	-	-	8	47	-	-
80.4	Istruzione per gli adulti ed altri servizi di istruzione	31	65	46	111	148,4	170,8	48	80	68	151	141,7	188,8
<b>N</b>	<b>SANITÀ E ALTRI SERVIZI SOCIALI</b>	<b>20</b>	<b>132</b>	<b>824</b>	<b>1.965</b>	<b>4.120,0</b>	<b>1.488,6</b>	<b>813</b>	<b>4.108</b>	<b>1.126</b>	<b>5.985</b>	<b>138,5</b>	<b>145,7</b>
85	SANITÀ E ALTRI SERVIZI SOCIALI	20	132	824	1.965	4.120,0	1.488,6	813	4.108	1.126	5.985	138,5	145,7
85.1	Attività dei servizi sanitari	18	127	794	1.616	4.411,1	1.272,4	705	3.781	962	5.051	136,5	133,6
85.2	Servizi veterinari	-	-	9	10	-	-	9	15	14	40	155,6	266,7
85.3	Assistenza sociale	2	5	21	339	1.050,0	6.780,0	99	312	150	894	151,5	286,5
<b>O</b>	<b>ALTRI SERVIZI PUBBLICI, SOCIALI E PERSONALI</b>	<b>912</b>	<b>1.678</b>	<b>1.256</b>	<b>2.308</b>	<b>137,7</b>	<b>137,5</b>	<b>1.916</b>	<b>4.051</b>	<b>1.964</b>	<b>3.473</b>	<b>102,5</b>	<b>85,7</b>
90	SMALTIMENTO DEI RIFIUTI SOLIDI, DELLE ACQUE DI SCARICO E SIMILI	4	128	14	302	350,0	235,9	35	522	36	469	102,9	89,8
90.0	Smaltimento dei rifiuti solidi, delle acque di scarico e simili	4	128	14	302	350,0	235,9	35	522	36	469	102,9	89,8
91	ATTIVITÀ DI ORGANIZZAZIONI ASSOCIATIVE N.C.A.	-	-	-	-	-	-	368	887	374	601	101,6	67,8
91.1	Attività di organizzazioni economiche, di titolari di impresa, professionali	-	-	-	-	-	-	62	327	94	270	151,6	82,6
91.2	Attività dei sindacati di lavoratori dipendenti	-	-	-	-	-	-	112	235	58	99	51,8	42,1
91.3	Attività di altre organizzazioni associative	-	-	-	-	-	-	194	325	222	232	114,4	71,4
92	ATTIVITÀ RICREATIVE, CULTURALI E SPORTIVE	104	468	174	485	167,3	103,6	474	1.237	468	881	98,7	71,2
92.1	Produzioni e distribuzioni cinematografiche e di video	25	107	8	24	32,0	22,4	40	143	8	24	20,0	16,8
92.2	Attività radiotelevisive	34	236	29	125	85,3	53,0	47	330	33	127	70,2	38,5
92.3	Altre attività dello spettacolo	37	109	87	202	235,1	185,3	197	350	120	230	60,9	65,7
92.4	Attività delle agenzie di stampa	-	-	1	1	-	-	-	-	5	6	-	-
92.5	Attività di biblioteche, archivi, musei ed altre attività culturali	1	2	1	1	100,0	50,0	47	151	30	216	63,8	143,0
92.6	Attività sportive	5	10	35	103	700,0	1.030,0	104	205	214	224	205,8	109,3
92.7	Altre attività ricreative	2	4	13	29	650,0	725,0	39	58	58	54	148,7	93,1
<b>93</b>	<b>ALTRE ATTIVITÀ DEI SERVIZI</b>	<b>804</b>	<b>1.082</b>	<b>1.068</b>	<b>1.521</b>	<b>132,8</b>	<b>140,6</b>	<b>1.039</b>	<b>1.405</b>	<b>1.086</b>	<b>1.522</b>	<b>104,5</b>	<b>108,3</b>
93.0	Altre attività dei servizi	804	1.082	1.068	1.521	132,8	140,6	1.039	1.405	1.086	1.522	104,5	108,3
<b>TOTALE</b>		<b>18.794</b>	<b>45.226</b>	<b>19.428</b>	<b>49.488</b>	<b>103,4</b>	<b>109,4</b>	<b>23.979</b>	<b>73.920</b>	<b>22.751</b>	<b>78.102</b>	<b>94,9</b>	<b>105,7</b>
Industria		4.900	18.438	4.166	17.726	85,0	96,1	5.356	20.673	4.577	19.294	85,5	93,3
- di cui industria in senso stretto (c)		3.078	11.169	2.710	10.278	88,0	92,0	3.343	12.391	2.926	11.191	87,5	90,3
Commercio (d)		11.755	21.026	10.351	20.002	88,1	95,1	12.150	21.366	10.880	20.458	89,5	95,8
Altre attività		2.139	5.762	4.911	11.760	229,6	204,1	6.473	31.881	7.294	38.350	112,7	120,3

(a) A parità di campo d'osservazione 1981. Cfr. "Avvertenze al cap. 1", pag. 38

(b) La classificazione adottata è quella del 1991 secondo la tabella di trascodifica '91-'81 riportata nella Appendice C. Le Sezioni "A - Agricoltura, caccia e silvicoltura" e "L - Pubblica amministrazione e Difesa; Assicurazione sociale obbligatoria" non si disaggregano per gruppo al fine di garantire omogeneità al confronto

(c) Comprende le sezioni di attività: C - Estrazione di minerali; D - Attività manifatturiere; E - Produzione e distribuzione di energia elettrica, gas e acqua

(d) Comprende le sezioni di attività: G - Commercio all'ingrosso e al dettaglio; riparazione di autoveicoli, motocicli e di beni personali e per la casa; H - Alberghi e ristoranti

**Tavola 1.6 - Unità locali e addetti per settore di attività economica (a)**

ATTIVITÀ ECONOMICHE	NUMERI INDICI - 1971 = 100												
	1971		1981		1991 (b)		1981		1991		ADDETTI PER UNITÀ LOCALE		
	Unità locali	Addetti	Unità locali	Addetti	Unità locali	Addetti	Unità locali	Addetti	Unità locali	Addetti	1971	1981	1991
<b>CAMPO DI OSSERVAZIONE DEI SINGOLI CENSIMENTI</b>													
<b>DATI ASSOLUTI</b>													
Agricoltura e pesca (c)	369	1.926	518	3.072	425	2.140	140,4	159,5	115,2	111,1	5,2	5,9	5,0
Industria estrattiva	120	683	180	773	73	370	150,0	113,2	60,8	54,2	5,7	4,3	5,1
Industria manifatturiera	4.129	10.550	3.106	10.872	2.805	10.061	75,2	103,1	67,9	95,4	2,6	3,5	3,6
Energia, gas e acqua	29	672	57	746	48	760	196,6	111,0	165,5	113,1	23,2	13,1	15,8
Costruzioni	494	3.858	1.495	5.210	1.226	5.963	302,6	135,0	248,2	154,6	7,8	3,5	4,9
Commercio e riparazioni	9.142	14.565	11.323	19.045	9.852	17.747	123,9	130,8	107,8	121,8	1,6	1,7	1,8
Alberghi e pubblici esercizi	577	1.367	827	2.321	1.028	2.711	143,3	169,8	178,2	198,3	2,4	2,8	2,6
Trasporti e comunicazioni	667	3.159	1.037	4.550	604	4.060	155,5	144,0	90,6	128,5	4,7	4,4	6,7
Credito e assicurazioni	226	1.333	378	2.231	567	2.888	167,3	167,4	250,9	216,7	5,9	5,9	5,1
Altri servizi	1.508	3.175	5.058	25.100	6.172	32.672	335,4	790,6	409,3	1.029,0	2,1	5,0	5,3
<b>TOTALE</b>	<b>17.261</b>	<b>41.288</b>	<b>23.979</b>	<b>73.920</b>	<b>22.800</b>	<b>79.372</b>	<b>138,9</b>	<b>179,0</b>	<b>132,1</b>	<b>192,2</b>	<b>2,4</b>	<b>3,1</b>	<b>3,5</b>
<b>COMPOSIZIONE PERCENTUALE</b>													
Agricoltura e pesca (c)	2,1	4,7	2,2	4,2	1,9	2,7							
Industria estrattiva	0,7	1,7	0,8	1,0	0,3	0,5							
Industria manifatturiera	23,9	25,6	13,0	14,7	12,3	12,7							
Energia, gas e acqua	0,2	1,6	0,2	1,0	0,2	1,0							
Costruzioni	2,9	9,3	6,2	7,0	5,4	7,5							
Commercio e riparazioni	53,0	35,3	47,2	25,8	43,2	22,4							
Alberghi e pubblici esercizi	3,3	3,3	3,4	3,1	4,5	3,4							
Trasporti e comunicazioni	3,9	7,7	4,3	6,2	2,6	5,1							
Credito e assicurazioni	1,3	3,2	1,6	3,0	2,5	3,6							
Altri servizi	8,7	7,7	21,1	34,0	27,1	41,2							
<b>TOTALE</b>	<b>100,0</b>	<b>100,0</b>	<b>100,0</b>	<b>100,0</b>	<b>100,0</b>	<b>100,0</b>							
<b>A PARITÀ DI CAMPO DI OSSERVAZIONE DEL CENSIMENTO 1971</b>													
<b>DATI ASSOLUTI</b>													
Agricoltura e pesca (c)	369	1.926	518	3.072	425	2.140	140,4	159,5	115,2	111,1	5,2	5,9	5,0
Industria estrattiva	120	683	180	773	73	370	150,0	113,2	60,8	54,2	5,7	4,3	5,1
Industria manifatturiera	4.129	10.550	3.106	10.872	2.805	10.061	75,2	103,1	67,9	95,4	2,6	3,5	3,6
Energia, gas e acqua	29	672	57	746	48	760	196,6	111,0	165,5	113,1	23,2	13,1	15,8
Costruzioni	494	3.858	1.495	5.210	1.226	5.963	302,6	135,0	248,2	154,6	7,8	3,5	4,9
Commercio e riparazioni	9.142	14.565	11.323	19.045	9.852	17.747	123,9	130,8	107,8	121,8	1,6	1,7	1,8
Alberghi e pubblici esercizi	577	1.367	827	2.321	1.028	2.711	143,3	169,8	178,2	198,3	2,4	2,8	2,6
Trasporti e comunicazioni	667	3.159	1.037	4.550	604	4.060	155,5	144,0	90,6	128,5	4,7	4,4	6,7
Credito e assicurazioni	226	1.333	378	2.231	567	2.888	167,3	167,4	250,9	216,7	5,9	5,9	5,1
Altri servizi	1.508	3.175	1.721	3.505	2.288	5.495	114,1	110,4	151,7	173,1	2,1	2,0	2,4
<b>TOTALE</b>	<b>17.261</b>	<b>41.288</b>	<b>20.642</b>	<b>52.325</b>	<b>18.916</b>	<b>52.195</b>	<b>119,6</b>	<b>126,7</b>	<b>109,6</b>	<b>126,4</b>	<b>2,4</b>	<b>2,5</b>	<b>2,8</b>
<b>COMPOSIZIONE PERCENTUALE</b>													
Agricoltura e pesca (c)	2,1	4,7	2,5	5,9	2,2	4,1							
Industria estrattiva	0,7	1,7	0,9	1,5	0,4	0,7							
Industria manifatturiera	23,9	25,6	15,0	20,8	14,8	19,3							
Energia, gas e acqua	0,2	1,6	0,3	1,4	0,3	1,5							
Costruzioni	2,9	9,3	7,2	10,0	6,5	11,4							
Commercio e riparazioni	53,0	35,3	54,9	36,4	52,1	34,0							
Alberghi e pubblici esercizi	3,3	3,3	4,0	4,4	5,4	5,2							
Trasporti e comunicazioni	3,9	7,7	5,0	8,7	3,2	7,8							
Credito e assicurazioni	1,3	3,2	1,8	4,3	3,0	5,5							
Altri servizi	8,7	7,7	8,3	6,7	12,1	10,5							
<b>TOTALE</b>	<b>100,0</b>	<b>100,0</b>	<b>100,0</b>	<b>100,0</b>	<b>100,0</b>	<b>100,0</b>							

(a) Cfr. "Avvertenze al cap. 1", pag. 38

(b) Comprende le unità locali delle istituzioni e i relativi addetti

(c) Comprende: attività dei servizi connesse all'agricoltura e zootecnia non rientranti nel campo di osservazione del censimento dell'agricoltura; caccia e cattura di animali per allevamento e ripopolamento di selvaggina e servizi connessi; aziende di utilizzazione di foreste e di boschi, consorzi di forestazione e rimboschimento e servizi connessi; pesca, piscicoltura e servizi connessi

**Tavola 1.7 - Unità locali e addetti per classe di addetti (a)**

CLASSI DI ADDETTI	1971		1981		1991 (b)		ADDETTI PER UNITÀ LOCALE		
	Unità locali	Addetti	Unità locali	Addetti	Unità locali	Addetti	1971	1981	1991
<b>CAMPO DI OSSERVAZIONE DEI SINGOLI CENSIMENTI</b>									
<b>DATI ASSOLUTI</b>									
0 - 1	10.693	10.605	14.059	13.661	12.667	12.237	1,0	1,0	1,0
2	3.815	7.630	4.786	9.572	4.353	8.706	2,0	2,0	2,0
3 - 5	1.853	6.651	3.121	11.314	3.445	12.615	3,6	3,6	3,7
6 - 9	429	3.041	963	6.864	1.090	7.790	7,1	7,1	7,1
10 - 19	283	3.670	603	7.818	702	9.305	12,9	13,0	13,3
20 - 49	131	3.804	309	9.560	367	10.916	28,4	30,9	29,7
50 - 99	39	2.777	95	6.359	126	8.404	69,4	66,9	66,7
100 - 199	13	1.786	28	3.561	35	4.427	139,8	127,2	126,5
200 - 499	5	1.324	13	3.830	14	4.195	260,0	294,6	299,6
500 - 999	-	-	2	1.381	1	777	660,0	690,5	777,0
1.000 e più	-	-	-	-	-	-	-	-	-
<b>TOTALE</b>	<b>17.261</b>	<b>41.288</b>	<b>23.979</b>	<b>73.920</b>	<b>22.800</b>	<b>79.372</b>	<b>2,2</b>	<b>3,1</b>	<b>3,5</b>
<b>COMPOSIZIONE PERCENTUALE</b>									
0 - 1	61,9	25,7	58,6	18,5	55,6	15,4			
2	22,1	18,5	20,0	12,9	19,1	11,0			
3 - 5	10,7	16,1	13,0	15,3	15,1	15,9			
6 - 9	2,5	7,4	4,0	9,3	4,8	9,8			
10 - 19	1,6	8,9	2,5	10,6	3,1	11,7			
20 - 49	0,8	9,2	1,3	12,9	1,6	13,8			
50 - 99	0,2	6,7	0,4	8,6	0,6	10,6			
100 - 199	0,1	4,3	0,1	4,8	0,2	5,6			
200 - 499	..	3,2	0,1	5,2	0,1	5,3			
500 - 999	-	-	..	1,9	..	1,0			
1000 e più	-	-	-	-	-	-			
<b>TOTALE</b>	<b>100,0</b>	<b>100,0</b>	<b>100,0</b>	<b>100,0</b>	<b>100,0</b>	<b>100,0</b>			
<b>A PARITÀ DI CAMPO DI OSSERVAZIONE DEL CENSIMENTO 1971</b>									
<b>DATI ASSOLUTI</b>									
0 - 1	10.693	10.605	12.250	12.037	10.458	10.387	1,0	1,0	1,0
2	3.815	7.630	4.251	8.502	3.890	7.780	2,0	2,0	2,0
3 - 5	1.853	6.651	2.675	9.652	2.984	10.892	3,6	3,6	3,7
6 - 9	429	3.041	779	5.577	848	6.032	7,1	7,2	7,1
10 - 19	283	3.670	463	5.917	501	6.545	12,9	12,8	13,1
20 - 49	131	3.804	173	5.122	174	4.826	28,4	29,6	27,7
50 - 99	39	2.777	28	1.811	44	2.946	69,4	64,7	67,0
100 - 199	13	1.786	17	2.105	14	1.831	139,8	123,8	130,8
200 - 499	5	1.324	6	1.602	3	956	260,0	267,0	318,7
500 - 999	-	-	-	-	-	-	660,0	-	-
1.000 e più	-	-	-	-	-	-	-	-	-
<b>TOTALE</b>	<b>17.261</b>	<b>41.288</b>	<b>20.642</b>	<b>52.325</b>	<b>18.916</b>	<b>52.195</b>	<b>2,2</b>	<b>2,5</b>	<b>2,8</b>
<b>COMPOSIZIONE PERCENTUALE</b>									
0 - 1	61,9	25,7	59,3	23,0	55,3	19,9			
2	22,1	18,5	20,6	16,2	20,6	14,9			
3 - 5	10,7	16,1	13,0	18,4	15,8	20,9			
6 - 9	2,5	7,4	3,8	10,7	4,5	11,6			
10 - 19	1,6	8,9	2,2	11,3	2,6	12,5			
20 - 49	0,8	9,2	0,8	9,8	0,9	9,2			
50 - 99	0,2	6,7	0,1	3,5	0,2	5,6			
100 - 199	0,1	4,3	0,1	4,0	0,1	3,5			
200 - 499	..	3,2	..	3,1	..	1,8			
500 - 999	-	-	-	-	-	-			
1000 e più	-	-	-	-	-	-			
<b>TOTALE</b>	<b>100,0</b>	<b>100,0</b>	<b>100,0</b>	<b>100,0</b>	<b>100,0</b>	<b>100,0</b>			

(a) Cfr. "Avvertenze al cap. 1", pag. 38

(b) Comprende le unità locali delle istituzioni e i relativi addetti

**Tavola 1.8 - Unità locali e addetti per classe di addetti e settore di attività economica (a)**

ATTIVITÀ ECONOMICHE 1991	CLASSI DI ADDETTI											
	0 - 9		10 - 19		20 - 99		100 - 199		200 E PIÙ		TOTALE	
	1981	1991	1981	1991	1981	1991	1981	1991	1981	1991	1981	1991
	<b>UNITÀ LOCALI</b>											
Agricoltura e pesca (b)	409	390	84	24	25	9	-	1	-	1	518	425
Industria estrattiva	162	65	13	4	5	4	-	-	-	-	180	73
Industria manifatturiera	2.911	2.609	133	140	56	54	5	2	1	-	3.106	2.805
Energia, gas e acqua	44	32	5	6	7	9	-	-	-	1	57	48
Costruzioni	1.398	1.075	60	107	35	43	2	1	-	-	1.495	1.226
Commercio e riparazioni	11.239	9.747	72	88	12	17	-	-	-	-	11.323	9.852
Alberghi e pubblici esercizi	802	1.001	20	23	5	4	-	-	-	-	827	1.028
Trasporti e comunicazioni	972	535	34	36	20	27	7	5	4	1	1.037	604
Credito e assicurazioni	332	511	23	35	20	18	3	3	-	-	378	567
Altri servizi	4.660	5.562	159	233	219	297	11	22	9	9	5.058	6.123
<b>TOTALE</b>	<b>22.929</b>	<b>21.527</b>	<b>603</b>	<b>696</b>	<b>404</b>	<b>482</b>	<b>28</b>	<b>34</b>	<b>15</b>	<b>12</b>	<b>23.979</b>	<b>22.751</b>
	<b>ADDETTI</b>											
Agricoltura e pesca (b)	1.261	1.053	1.049	358	762	328	-	101	-	300	3.072	2.140
Industria estrattiva	462	197	161	52	150	121	-	-	-	-	773	370
Industria manifatturiera	6.201	6.246	1.753	1.789	1.939	1.796	723	230	256	-	10.872	10.061
Energia, gas e acqua	147	125	65	89	318	326	-	-	216	220	746	760
Costruzioni	2.949	2.929	802	1.374	1.178	1.499	281	161	-	-	5.210	5.963
Commercio e riparazioni	17.754	16.170	872	1.140	419	437	-	-	-	-	19.045	17.747
Alberghi e pubblici esercizi	1.950	2.318	242	290	129	103	-	-	-	-	2.321	2.711
Trasporti e comunicazioni	1.467	1.267	435	506	753	1.155	765	696	1.130	436	4.550	4.060
Credito e assicurazioni	945	1.296	293	439	657	770	336	383	-	-	2.231	2.888
Altri servizi	8.275	9.666	2.146	3.197	9.614	12.419	1.456	2.755	3.609	3.365	25.100	31.402
<b>TOTALE</b>	<b>41.411</b>	<b>41.267</b>	<b>7.818</b>	<b>9.234</b>	<b>15.919</b>	<b>18.954</b>	<b>3.561</b>	<b>4.326</b>	<b>5.211</b>	<b>4.321</b>	<b>73.920</b>	<b>78.102</b>

(a) A parità di campo d'osservazione 1981. Cfr. "Avvertenze al cap. 1", pag. 38

(b) Comprende: attività dei servizi connesse all'agricoltura e zootecnia non rientranti nel campo di osservazione del censimento dell'agricoltura; caccia e cattura di animali per allevamento e ripopolamento di selvaggina e servizi connessi; aziende di utilizzazione di foreste e di boschi, consorzi di forestazione e rimboschimento e servizi connessi; pesca, piscicoltura e servizi connessi

**Tavola 1.9 - Variazioni del numero delle unità locali e degli addetti per settore di attività economica, classe di addetti e tipo di comune (a)**

ATTIVITÀ ECONOMICHE 1991 CLASSI DI ADDETTI	1981-1971 (b)				1991-1981 (c)			
	Numeri indici - 1971 = 100							
	Unità locali	Addetti	Unità locali	Addetti	Unità locali	Addetti	Unità locali	Addetti
<b>ATTIVITÀ ECONOMICA</b>								
Agricoltura e pesca (d)	149	1.146	140,4	159,5	-93	-932	82,0	69,7
Industria estrattiva	60	90	150,0	113,2	-107	-403	40,6	47,9
Industria manifatturiera	-1.023	322	75,2	103,1	-301	-811	90,3	92,5
Energia, gas e acqua	28	74	196,6	111,0	-9	14	84,2	101,9
Costruzioni	1.001	1.352	302,6	135,0	-269	753	82,0	114,5
Commercio e riparazioni	2.181	4.480	123,9	130,8	-1.471	-1.298	87,0	93,2
Alberghi e pubblici esercizi	250	954	143,3	169,8	201	390	124,3	116,8
Trasporti e comunicazioni	370	1.391	155,5	144,0	-433	-490	58,2	89,2
Credito e assicurazioni	152	898	167,3	167,4	189	657	150,0	129,4
Altri servizi	213	330	114,1	110,4	1.065	6.302	121,1	125,1
<b>TOTALE</b>	<b>3.381</b>	<b>11.037</b>	<b>119,6</b>	<b>126,7</b>	<b>-1.228</b>	<b>4.182</b>	<b>94,9</b>	<b>105,7</b>
<b>CLASSE DI ADDETTI</b>								
0 - 1	1.557	1.432	114,6	113,5	-1.404	-1.435	90,0	89,5
2	436	872	111,4	111,4	-436	-872	90,9	90,9
3 - 5	822	3.001	144,4	145,1	314	1.259	110,1	111,1
6 - 9	350	2.536	181,6	183,4	124	904	112,9	113,2
10 - 19	180	2.247	163,6	161,2	93	1.416	115,4	118,1
20 - 49	42	1.318	132,1	134,6	48	1.046	115,5	110,9
50 - 99	-11	-966	71,8	65,2	30	1.989	131,6	131,3
100 - 199	4	319	130,8	117,9	6	765	121,4	121,5
200 - 499	1	278	120,0	121,0	-2	-286	84,6	92,5
500 - 999	-	-	-	-	-1	-604	50,0	56,3
1000 e più	-	-	-	-	-	-	-	-
<b>TOTALE</b>	<b>3.381</b>	<b>11.037</b>	<b>119,6</b>	<b>126,7</b>	<b>-1.228</b>	<b>4.182</b>	<b>94,9</b>	<b>105,7</b>
<b>TIPO DI COMUNE</b>								
- Comune capoluogo	889	2.669	127,4	128,0	-132	2.049	97,3	111,0
- Altri comuni	2.492	8.368	117,8	126,3	-1.096	2.133	94,2	103,9
<b>TOTALE</b>	<b>3.381</b>	<b>11.037</b>	<b>119,6</b>	<b>126,7</b>	<b>-1.228</b>	<b>4.182</b>	<b>94,9</b>	<b>105,7</b>

(a) Cfr. "Avvertenze al cap. 1", pag. 38

(b) A parità di campo di osservazione 1971

(c) A parità di campo di osservazione 1981

(d) Comprende: attività dei servizi connesse all'agricoltura e zootecnia non rientranti nel campo di osservazione del censimento dell'agricoltura; caccia e cattura di animali per allevamento e ripopolamento di selvaggina e servizi connessi; aziende di utilizzazione di foreste e di boschi, consorzi di forestazione e rimboschimento e servizi connessi; pesca, piscicoltura e servizi connessi



## CAPITOLO 2 - TRAPANI OGGI: IMMAGINI DELLA PROVINCIA

**Tavola 2.1 - Imprese, istituzioni, unità locali e addetti per sezione, sottosezione, divisione, gruppo di attività economica e classe di addetti**

ATTIVITÀ ECONOMICHE CLASSI DI ADDETTI		UNITÀ LOCALI										
		IMPRESE		DELLE IMPRESE				DELLE ISTITUZIONI		TOTALE		
				TOTALE		DI CUI ARTIGIANE						
		Totale	Di cui artigiane	Istituzioni	N.	Addetti	N.	Addetti	N.	Addetti	N.	Addetti
<b>A</b>	<b>AGRICOLTURA, CACCIA E SILVICOLTURA</b>	<b>93</b>	-	-	<b>106</b>	<b>353</b>	-	-	<b>4</b>	<b>29</b>	<b>110</b>	<b>382</b>
01	AGRICOLTURA, CACCIA E RELATIVI SERVIZI	91	-	-	104	351	-	-	3	5	107	356
01.1	Coltivazioni agricole; orticoltura, floricoltura	17	-	-	17	36	-	-	-	-	17	36
01.2	Allevamento di animali	2	-	-	2	9	-	-	-	-	2	9
01.4	Attività dei servizi connessi all'agricoltura e alla zootecnia, esclusi i servizi veterinari	72	-	-	85	306	-	-	3	5	88	311
01.5	Caccia e cattura di animali per allevamento e ripopolamento di selvaggina, compresi i servizi connessi	-	-	-	-	-	-	-	-	-	-	-
02	SILVICOLTURA E UTILIZZAZIONE DI AREE FORESTALI E SERVIZI CONNESSI	2	-	-	2	2	-	-	1	24	3	26
02.0	Silvicoltura e utilizzazione di aree forestali e servizi connessi	2	-	-	2	2	-	-	1	24	3	26
<b>B</b>	<b>PESCA, PISCICOLTURA E SERVIZI CONNESSI</b>	<b>283</b>	-	-	<b>315</b>	<b>1.758</b>	-	-	-	-	<b>315</b>	<b>1.758</b>
05	PESCA, PISCICOLTURA E SERVIZI CONNESSI	283	-	-	315	1.758	-	-	-	-	315	1.758
05.0	Pesca, piscicoltura e servizi connessi	283	-	-	315	1.758	-	-	-	-	315	1.758
<b>C</b>	<b>ESTRAZIONE DI MINERALI</b>	<b>44</b>	<b>8</b>	-	<b>73</b>	<b>370</b>	<b>17</b>	<b>51</b>	-	-	<b>73</b>	<b>370</b>
<b>CA</b>	<b>ESTRAZIONE DI MINERALI ENERGETICI</b>	-	-	-	<b>2</b>	<b>10</b>	-	-	-	-	<b>2</b>	<b>10</b>
10	ESTRAZIONE DI CARBON FOSSILE E LIGNITE; ESTRAZIONE DI TORBA	-	-	-	-	-	-	-	-	-	-	-
10.1	Estrazione ed agglomerazione di carbon fossile	-	-	-	-	-	-	-	-	-	-	-
10.2	Estrazione ed agglomerazione di lignite	-	-	-	-	-	-	-	-	-	-	-
10.3	Estrazione ed agglomerazione di torba	-	-	-	-	-	-	-	-	-	-	-
11	ESTRAZIONE DI PETROLIO GREGGIO E DI GAS NATURALE; SERVIZI CONNESSI ALL'ESTRAZIONE DI PETROLIO E DI GAS NATURALE, ESCLUSA LA PROSPEZIONE	-	-	-	2	10	-	-	-	-	2	10
11.1	Estrazione di petrolio greggio e di gas naturale	-	-	-	1	6	-	-	-	-	1	6
11.2	Attività dei servizi connessi all'estrazione di petrolio e di gas, esclusa la prospezione	-	-	-	1	4	-	-	-	-	1	4
12	ESTRAZIONE DI MINERALI DI URANIO E DI TORIO	-	-	-	-	-	-	-	-	-	-	-
12.0	Estrazione di minerali di uranio e di torio	-	-	-	-	-	-	-	-	-	-	-
<b>CB</b>	<b>ESTRAZIONE DI MINERALI NON ENERGETICI</b>	<b>44</b>	<b>8</b>	-	<b>71</b>	<b>360</b>	<b>17</b>	<b>51</b>	-	-	<b>71</b>	<b>360</b>
13	ESTRAZIONE DI MINERALI METALLIFERI	-	-	-	-	-	-	-	-	-	-	-
13.1	Estrazione di minerali di ferro	-	-	-	-	-	-	-	-	-	-	-
13.2	Estrazione di minerali metallici non ferrosi, ad eccezione dei minerali di uranio e di torio	-	-	-	-	-	-	-	-	-	-	-
14	ALTRE INDUSTRIE ESTRATTIVE	44	8	-	71	360	17	51	-	-	71	360
14.1	Estrazione di pietra	31	6	-	58	273	15	47	-	-	58	273
14.2	Estrazione di ghiaia, sabbia e argilla	2	1	-	2	2	1	1	-	-	2	2

**Tavola 2.1 segue - Imprese, istituzioni, unità locali e addetti per sezione, sottosezione, divisione, gruppo di attività economica e classe di addetti**

ATTIVITÀ ECONOMICHE CLASSI DI ADDETTI	UNITÀ LOCALI										
	IMPRESE		Istituzioni	DELLE IMPRESE				DELLE ISTITUZIONI		TOTALE	
	Totale	Di cui arti- giane		TOTALE		DI CUI ARTIGIANE		N.	Addetti	N.	Addetti
				N.	Addetti	N.	Addetti				
14.3 Estrazione di minerali per le industrie chimiche e la fabbricazione di concimi	-	-	-	-	-	-	-	-	-	-	-
14.4 Produzione di sale	7	1	-	7	76	1	3	-	-	7	76
14.5 Estrazione di altri minerali e prodotti di cava n.c.a.	4	-	-	4	9	-	-	-	-	4	9
<b>D ATTIVITÀ MANIFATTURIERE</b>	<b>2.664</b>	<b>1.699</b>	-	<b>2.797</b>	<b>10.035</b>	<b>1.735</b>	<b>4.317</b>	<b>8</b>	<b>26</b>	<b>2.805</b>	<b>10.061</b>
<b>DA INDUSTRIE ALIMENTARI, DELLE BEVANDE E DEL TABACCO</b>	<b>732</b>	<b>388</b>	-	<b>760</b>	<b>3.144</b>	<b>397</b>	<b>1.116</b>	<b>8</b>	<b>26</b>	<b>768</b>	<b>3.170</b>
15 INDUSTRIE ALIMENTARI E DELLE BEVANDE	732	388	-	760	3.144	397	1.116	8	26	768	3.170
15.1 Produzione, lavorazione e conservazione di carne e di prodotti a base di carne	5	-	-	5	52	-	-	8	26	13	78
15.2 Lavorazione e conservazione di pesce e di prodotti a base di pesce	20	2	-	20	357	2	23	-	-	20	357
15.3 Lavorazione e conservazione di frutta e ortaggi	7	2	-	8	58	3	31	-	-	8	58
15.4 Fabbricazione di oli e grassi vegetali e animali	51	14	-	51	209	14	56	-	-	51	209
15.5 Industria lattiero-casearia	21	10	-	22	73	10	35	-	-	22	73
15.6 Lavorazione delle granaglie e di prodotti amidacei	29	16	-	29	98	16	56	-	-	29	98
15.7 Fabbricazione di prodotti per l'alimentazione degli animali	3	-	-	3	19	-	-	-	-	3	19
15.8 Fabbricazione di altri prodotti alimentari	475	335	-	489	1.344	342	856	-	-	489	1.344
15.9 Industria delle bevande	121	9	-	133	934	10	59	-	-	133	934
16 INDUSTRIA DEL TABACCO	-	-	-	-	-	-	-	-	-	-	-
16.0 Industria del tabacco	-	-	-	-	-	-	-	-	-	-	-
<b>DB INDUSTRIE TESSILI E DELL'ABBIGLIAMENTO</b>	<b>147</b>	<b>95</b>	-	<b>150</b>	<b>382</b>	<b>98</b>	<b>215</b>	-	-	<b>150</b>	<b>382</b>
17 INDUSTRIE TESSILI	38	27	-	39	121	28	69	-	-	39	121
17.1 Preparazione e filatura di fibre tessili	-	-	-	-	-	-	-	-	-	-	-
17.2 Tessitura di materie tessili	3	1	-	3	4	1	1	-	-	3	4
17.3 Finissaggio dei tessili	-	-	-	-	-	-	-	-	-	-	-
17.4 Confezionamento di articoli in tessuto, esclusi gli articoli di vestiario	11	8	-	11	31	8	28	-	-	11	31
17.5 Altre industrie tessili	20	15	-	21	71	16	26	-	-	21	71
17.6 Fabbricazione di maglierie	1	1	-	1	6	1	6	-	-	1	6
17.7 Fabbricazione di articoli in maglieria	3	2	-	3	9	2	8	-	-	3	9
18 CONFEZIONE DI ARTICOLI DI VESTIARIO; PREPARAZIONE E TINTURA DI PELLICCE	109	68	-	111	261	70	146	-	-	111	261
18.1 Confezione di vestiario in pelle	-	-	-	-	-	-	-	-	-	-	-
18.2 Confezione di altri articoli di vestiario ed accessori	107	66	-	109	256	68	141	-	-	109	256
18.3 Preparazione e tintura di pellicce; confezione di articoli in pelliccia	2	2	-	2	5	2	5	-	-	2	5
<b>DC INDUSTRIE CONCIARIE, FABBRICAZIONE DI PRODOTTI IN CUOIO, PELLE E SIMILARI</b>	<b>9</b>	<b>6</b>	-	<b>10</b>	<b>39</b>	<b>6</b>	<b>32</b>	-	-	<b>10</b>	<b>39</b>
19 PREPARAZIONE E CONCIA DEL CUOIO; FABBRICAZIONE DI ARTICOLI DA VIAGGIO, BORSE, ARTICOLI DA CORREGGIAIO, SELLERIA E CALZATURE	9	6	-	10	39	6	32	-	-	10	39
19.1 Preparazione e concia del cuoio	2	1	-	3	8	1	4	-	-	3	8
19.2 Fabbricazione di articoli da viaggio, borse, articoli da correggiaio e selleria	7	5	-	7	31	5	28	-	-	7	31
19.3 Fabbricazione di calzature	-	-	-	-	-	-	-	-	-	-	-

**Tavola 2.1 segue - Imprese, istituzioni, unità locali e addetti per sezione, sottosezione, divisione, gruppo di attività economica e classe di addetti**

ATTIVITÀ ECONOMICHE CLASSI DI ADDETTI		UNITÀ LOCALI											
		IMPRESE		DELLE IMPRESE						DELLE ISTITUZIONI		TOTALE	
				TOTALE		DI CUI ARTIGIANE							
		Totale	Di cui arti- giane	Istituzioni	N.	Addetti	N.	Addetti	N.	Addetti	N.	Addetti	
<b>DD</b>	<b>INDUSTRIA DEL LEGNO E DEI PRODOTTI IN LEGNO</b>	<b>415</b>	<b>333</b>	-	<b>420</b>	<b>779</b>	<b>337</b>	<b>597</b>	-	-	<b>420</b>	<b>779</b>	
20	INDUSTRIA DEL LEGNO E DEI PRODOTTI IN LEGNO E SUGHERO, ESCLUSI I MOBILI; FABBRICAZIONE DI ARTICOLI DI PAGLIA E MATERIALI DA INTRECCIO	415	333	-	420	779	337	597	-	-	420	779	
20.1	Taglio, piallatura e trattamento del legno	6	5	-	6	7	5	6	-	-	6	7	
20.2	Fabbricazione di fogli da impiallacciatura; fabbricazione di compensato, pannelli stratificati (ad anima listellata), pannelli di fibre, di particelle ed altri pannelli	2	-	-	3	13	-	-	-	-	3	13	
20.3	Fabbricazione di elementi di carpenteria in legno e falegnameria per l'edilizia	354	298	-	356	676	300	553	-	-	356	676	
20.4	Fabbricazione di imballaggi in legno	16	9	-	17	38	10	12	-	-	17	38	
20.5	Fabbricazione di altri prodotti in legno; fabbricazione di articoli in sughero, paglia e materiali da intreccio	37	21	-	38	45	22	26	-	-	38	45	
<b>DE</b>	<b>FABBRICAZIONE DELLA PASTA-CARTA, DELLA CARTA E DEI PRODOTTI DI CARTA; STAMPA ED EDITORIA</b>	<b>97</b>	<b>62</b>	-	<b>100</b>	<b>313</b>	<b>62</b>	<b>168</b>	-	-	<b>100</b>	<b>313</b>	
21	FABBRICAZIONE DELLA PASTA-CARTA, DELLA CARTA E DEI PRODOTTI DI CARTA	8	4	-	8	59	4	20	-	-	8	59	
21.1	Fabbricazione della pasta-carta, della carta e del cartone	-	-	-	-	-	-	-	-	-	-	-	
21.2	Fabbricazione di articoli di carta e di cartone	8	4	-	8	59	4	20	-	-	8	59	
22	EDITORIA, STAMPA E RIPRODUZIONE DI SUPPORTI REGISTRATI	89	58	-	92	254	58	148	-	-	92	254	
22.1	Editoria	10	-	-	13	27	-	-	-	-	13	27	
22.2	Stampa e attività dei servizi connessi alla stampa	78	57	-	78	226	57	147	-	-	78	226	
22.3	Riproduzione di supporti registrati	1	1	-	1	1	1	1	-	-	1	1	
<b>DF</b>	<b>FABBRICAZIONE DI COKE, RAFFINERIE DI PETROLIO, TRATTAMENTO DEI COMBUSTIBILI NUCLEARI</b>	<b>1</b>	<b>-</b>	-	<b>3</b>	<b>55</b>	<b>-</b>	<b>-</b>	-	-	<b>3</b>	<b>55</b>	
23	FABBRICAZIONE DI COKE, RAFFINERIE DI PETROLIO, TRATTAMENTO DEI COMBUSTIBILI NUCLEARI	1	-	-	3	55	-	-	-	-	3	55	
23.1	Fabbricazione di prodotti di cokeria	-	-	-	-	-	-	-	-	-	-	-	
23.2	Fabbricazione di prodotti petroliferi raffinati	1	-	-	3	55	-	-	-	-	3	55	
23.3	Trattamento dei combustibili nucleari	-	-	-	-	-	-	-	-	-	-	-	
<b>DG</b>	<b>FABBRICAZIONE DI PRODOTTI CHIMICI E DI FIBRE SINTETICHE E ARTIFICIALI</b>	<b>13</b>	<b>-</b>	-	<b>13</b>	<b>129</b>	<b>-</b>	<b>-</b>	-	-	<b>13</b>	<b>129</b>	
24	FABBRICAZIONE DI PRODOTTI CHIMICI E DI FIBRE SINTETICHE E ARTIFICIALI	13	-	-	13	129	-	-	-	-	13	129	
24.1	Fabbricazione di prodotti chimici di base	4	-	-	4	52	-	-	-	-	4	52	
24.2	Fabbricazione di pesticidi e di altri prodotti chimici per l'agricoltura	-	-	-	-	-	-	-	-	-	-	-	
24.3	Fabbricazione di pitture, vernici e smalti, inchiostri da stampa e mastici	7	-	-	7	72	-	-	-	-	7	72	

**Tavola 2.1 segue - Imprese, istituzioni, unità locali e addetti per sezione, sottosezione, divisione, gruppo di attività economica e classe di addetti**

ATTIVITÀ ECONOMICHE CLASSI DI ADDETTI	UNITÀ LOCALI										
	IMPRESE		Istituzioni	DELLE IMPRESE							
	Totale	Di cui artigiane		TOTALE		DI CUI ARTIGIANE		DELLE ISTITUZIONI		TOTALE	
				N.	Addetti	N.	Addetti	N.	Addetti	N.	Addetti
24.4	Fabbricazione di prodotti farmaceutici e di prodotti chimici e botanici per usi medicinali	-	-	-	-	-	-	-	-	-	-
24.5	Fabbricazione di saponi e detersivi, di prodotti per la pulizia e la lucidatura, di profumi e prodotti per toletta	2	-	-	2	5	-	-	-	2	5
24.6	Fabbricazione di altri prodotti chimici	-	-	-	-	-	-	-	-	-	-
24.7	Fabbricazione di fibre sintetiche e artificiali	-	-	-	-	-	-	-	-	-	-
<b>DH</b>	<b>FABBRICAZIONE DI ARTICOLI IN GOMMA E MATERIE PLASTICHE</b>	<b>32</b>	<b>19</b>	-	<b>34</b>	<b>206</b>	<b>19</b>	<b>68</b>	-	<b>34</b>	<b>206</b>
25	FABBRICAZIONE DI ARTICOLI IN GOMMA E MATERIE PLASTICHE	32	19	-	34	206	19	68	-	34	206
25.1	Fabbricazione di articoli in gomma	5	3	-	6	20	3	4	-	6	20
25.2	Fabbricazione di articoli in materie plastiche	27	16	-	28	186	16	64	-	28	186
<b>DI</b>	<b>FABBRICAZIONE DI PRODOTTI DELLA LAVORAZIONE DI MINERALI NON METALLIFERI</b>	<b>330</b>	<b>190</b>	-	<b>373</b>	<b>2.062</b>	<b>198</b>	<b>635</b>	-	<b>373</b>	<b>2.062</b>
26	FABBRICAZIONE DI PRODOTTI DELLA LAVORAZIONE DI MINERALI NON METALLIFERI	330	190	-	373	2.062	198	635	-	373	2.062
26.1	Fabbricazione di vetro e di prodotti in vetro	30	22	-	31	189	23	48	-	31	189
26.2	Fabbricazione di prodotti ceramici non refrattari, non destinati all'edilizia; fabbricazione di prodotti ceramici refrattari	15	10	-	16	42	11	22	-	16	42
26.3	Fabbricazione di piastrelle e lastre in ceramica per pavimenti e rivestimenti	2	1	-	2	3	1	2	-	2	3
26.4	Fabbricazione di mattoni, tegole ed altri prodotti per l'edilizia in terracotta	4	4	-	5	20	4	8	-	5	20
26.5	Produzione di cemento, calce, gesso	10	9	-	12	80	10	33	-	12	80
26.6	Fabbricazione di prodotti in calcestruzzo, cemento o gesso	72	22	-	88	530	23	94	-	88	530
26.7	Taglio, modellatura e finitura della pietra	193	119	-	214	1.178	123	416	-	214	1.178
26.8	Fabbricazione di altri prodotti in minerali non metalliferi	4	3	-	5	20	3	12	-	5	20
<b>DJ</b>	<b>PRODUZIONE DI METALLO E FABBRICAZIONE DI PRODOTTI IN METALLO</b>	<b>350</b>	<b>266</b>	-	<b>357</b>	<b>996</b>	<b>271</b>	<b>655</b>	-	<b>357</b>	<b>996</b>
27	PRODUZIONE DI METALLI E LORO LEGHE	7	5	-	7	19	5	13	-	7	19
27.1	Produzione di ferro, di acciaio e di ferroleghie (CECA)	-	-	-	-	-	-	-	-	-	-
27.2	Fabbricazione di tubi	-	-	-	-	-	-	-	-	-	-
27.3	Altre attività di prima trasformazione del ferro e dell'acciaio e produzione di ferroleghie non CECA	2	1	-	2	5	1	4	-	2	5
27.4	Produzione di metalli di base preziosi e non ferrosi	1	1	-	1	1	1	1	-	1	1
27.5	Fusione di metalli	4	3	-	4	13	3	8	-	4	13
28	FABBRICAZIONE E LAVORAZIONE DEI PRODOTTI IN METALLO, ESCLUSE MACCHINE E IMPIANTI	343	261	-	350	977	266	642	-	350	977
28.1	Fabbricazione di elementi da costruzione in metallo	96	71	-	100	399	74	242	-	100	399
28.2	Fabbricazione di cisterne, serbatoi e contenitori in metallo; fabbricazione di radiatori e caldaie per il riscaldamento centrale	10	4	-	10	37	4	10	-	10	37

**Tavola 2.1 segue - Imprese, istituzioni, unità locali e addetti per sezione, sottosezione, divisione, gruppo di attività economica e classe di addetti**

ATTIVITÀ ECONOMICHE CLASSI DI ADDETTI	UNITÀ LOCALI										
	IMPRESE		Istituzioni	DELLE IMPRESE				DELLE ISTITUZIONI		TOTALE	
	Totale	Di cui artigiane		TOTALE		DI CUI ARTIGIANE		N.	Addetti	N.	Addetti
				N.	Addetti	N.	Addetti				
28.3	Fabbricazione di generatori di vapore, escluse le caldaie per riscaldamento centrale ad acqua calda	-	-	-	-	-	-	-	-	-	-
28.4	Fucinatura, imbutitura, stampaggio e profilatura dei metalli; metallurgia delle polveri	1	1	-	1	1	1	1	-	-	1
28.5	Trattamento e rivestimento dei metalli, lavorazioni di meccanica generale per conto terzi	36	25	-	37	113	26	79	-	-	37
28.6	Fabbricazione di articoli di coltelleria, utensili e oggetti diversi in metallo	2	-	-	3	21	-	-	-	-	3
28.7	Fabbricazione di altri prodotti metallici	198	160	-	199	406	161	310	-	-	199
<b>DK</b>	<b>FABBRICAZIONE DI MACCHINE ED APPARECCHI MECCANICI, COMPRESI L'INSTALLAZIONE, IL MONTAGGIO, LA RIPARAZIONE E LA MANUTENZIONE</b>	<b>130</b>	<b>94</b>	<b>-</b>	<b>139</b>	<b>549</b>	<b>96</b>	<b>318</b>	<b>-</b>	<b>-</b>	<b>139</b>
29	FABBRICAZIONE DI MACCHINE ED APPARECCHI MECCANICI, COMPRESI L'INSTALLAZIONE, IL MONTAGGIO, LA RIPARAZIONE E LA MANUTENZIONE	130	94	-	139	549	96	318	-	-	139
29.1	Fabbricazione di macchine e apparecchi per la produzione e l'utilizzazione dell'energia meccanica, esclusi i motori per aeromobili, veicoli e motocicli	10	8	-	10	64	8	40	-	-	10
29.2	Fabbricazione di altre macchine di impiego generale	48	31	-	55	271	32	141	-	-	55
29.3	Fabbricazione di macchine per l'agricoltura e la silvicoltura	52	43	-	54	125	44	89	-	-	54
29.4	Fabbricazione di macchine utensili (compresi parti e accessori, installazione, manutenzione e riparazione)	-	-	-	-	-	-	-	-	-	-
29.5	Fabbricazione di altre macchine per impieghi speciali	18	10	-	18	83	10	42	-	-	18
29.6	Fabbricazione di armi, sistemi d'arma e munizioni	-	-	-	-	-	-	-	-	-	-
29.7	Fabbricazione di apparecchi per uso domestico n.c.a.	2	2	-	2	6	2	6	-	-	2
<b>DL</b>	<b>FABBRICAZIONE DI MACCHINE ELETTRICHE E DI APPARECCHIATURE ELETTRICHE ED OTTICHE</b>	<b>208</b>	<b>108</b>	<b>-</b>	<b>227</b>	<b>541</b>	<b>109</b>	<b>185</b>	<b>-</b>	<b>-</b>	<b>227</b>
30	FABBRICAZIONE DI MACCHINE PER UFFICIO, DI ELABORATORI E SISTEMI INFORMATICI	-	-	-	-	-	-	-	-	-	-
30.0	Fabbricazione di macchine per ufficio, di elaboratori e sistemi informatici	-	-	-	-	-	-	-	-	-	-
31	FABBRICAZIONE DI MACCHINE ED APPARECCHI ELETTRICI N.C.A.	42	21	-	45	227	22	52	-	-	45
31.1	Fabbricazione di motori, generatori e trasformatori elettrici	11	3	-	13	125	4	7	-	-	13
31.2	Fabbricazione di apparecchiature per la distribuzione e il controllo dell'elettricità	2	-	-	2	4	-	-	-	-	2
31.3	Fabbricazione di fili e cavi isolati	2	1	-	2	9	1	5	-	-	2
31.4	Fabbricazione di accumulatori, pile e batterie di pile	-	-	-	-	-	-	-	-	-	-



**Tavola 2.1 segue - Imprese, istituzioni, unità locali e addetti per sezione, sottosezione, divisione, gruppo di attività economica e classe di addetti**

ATTIVITÀ ECONOMICHE CLASSI DI ADDETTI	UNITÀ LOCALI											
	IMPRESE		Istituzioni	DELLE IMPRESE				DELLE ISTITUZIONI		TOTALE		
	Totale	Di cui arti- giane		TOTALE		DI CUI ARTIGIANE		N.	Addetti	N.	Addetti	
				N.	Addetti	N.	Addetti					
31.5	Fabbricazione di apparecchi di illuminazione e di lampade elettriche	14	12	-	14	32	12	30	-	-	14	32
31.6	Fabbricazione di altri apparecchi elettrici n.c.a.	13	5	-	14	57	5	10	-	-	14	57
32	FABBRICAZIONE DI APPARECCHI RADIOTELEVISIVI E DI APPARECCHIATURE PER LE COMUNICAZIONI	52	37	-	57	94	37	58	-	-	57	94
32.1	Fabbricazione di tubi e valvole elettronici e di altri componenti elettronici	3	2	-	3	5	2	3	-	-	3	5
32.2	Fabbricazione di apparecchi trasmettenti per la radio diffusione e la televisione e di apparecchi per la telefonia e telegrafia su filo	49	35	-	54	89	35	55	-	-	54	89
32.3	Fabbricazione di apparecchi riceventi per la radiodiffusione e la televisione, di apparecchi per la registrazione e la riproduzione del suono o dell'immagine e di prodotti connessi	-	-	-	-	-	-	-	-	-	-	-
33	FABBRICAZIONE DI APPARECCHI MEDICALI, DI APPARECCHI DI PRECISIONE, DI STRUMENTI OTTICI E DI OROLOGI	114	50	-	125	220	50	75	-	-	125	220
33.1	Fabbricazione di apparecchi medicali e chirurgici e di apparecchi ortopedici	102	49	-	113	184	49	73	-	-	113	184
33.2	Fabbricazione di strumenti e apparecchi di misurazione, controllo, prova, navigazione e simili, escluse le apparecchiature di controllo dei processi industriali	3	-	-	3	22	-	-	-	-	3	22
33.3	Fabbricazione di apparecchiature per il controllo dei processi industriali	1	-	-	1	3	-	-	-	-	1	3
33.4	Fabbricazione di strumenti ottici e di attrezzature fotografiche	8	1	-	8	11	1	2	-	-	8	11
33.5	Fabbricazione di orologi	-	-	-	-	-	-	-	-	-	-	-
<b>DM</b>	<b>FABBRICAZIONE DI MEZZI DI TRASPORTO</b>	<b>44</b>	<b>18</b>	<b>-</b>	<b>50</b>	<b>493</b>	<b>19</b>	<b>66</b>	<b>-</b>	<b>-</b>	<b>50</b>	<b>493</b>
34	FABBRICAZIONE DI AUTOVEICOLI, RIMORCHI E SEMIRIMORCHI	8	-	-	8	209	-	-	-	-	8	209
34.1	Fabbricazione di autoveicoli	-	-	-	-	-	-	-	-	-	-	-
34.2	Fabbricazione di carrozzerie per autoveicoli; fabbricazione di rimorchi e semirimorchi	-	-	-	-	-	-	-	-	-	-	-
34.3	Fabbricazione di parti ed accessori per autoveicoli e per loro motori	8	-	-	8	209	-	-	-	-	8	209
35	FABBRICAZIONE DI ALTRI MEZZI DI TRASPORTO	36	18	-	42	284	19	66	-	-	42	284
35.1	Industria cantieristica: costruzioni navali e riparazioni di navi e imbarcazioni	31	15	-	36	262	16	51	-	-	36	262
35.2	Costruzione di locomotive, anche da manovra, e di materiale rotabile ferro-tranviario	-	-	-	-	-	-	-	-	-	-	-
35.3	Costruzione di aeromobili e di veicoli spaziali	-	-	-	1	3	-	-	-	-	1	3
35.4	Fabbricazione di motocicli e biciclette	4	3	-	4	16	3	15	-	-	4	16
35.5	Fabbricazione di altri mezzi di trasporto n.c.a.	1	-	-	1	3	-	-	-	-	1	3

**Tavola 2.1 segue - Imprese, istituzioni, unità locali e addetti per sezione, sottosezione, divisione, gruppo di attività economica e classe di addetti**

ATTIVITÀ ECONOMICHE CLASSI DI ADDETTI		UNITÀ LOCALI										
		IMPRESE		Istituzioni	DELLE IMPRESE				DELLE ISTITUZIONI		TOTALE	
					TOTALE		DI CUI ARTIGIANE					
		Totale	Di cui artigiane	N.	Addetti	N.	Addetti	N.	Addetti	N.	Addetti	
<b>DN</b>	<b>ALTRE INDUSTRIE MANIFATTURIERE</b>	<b>156</b>	<b>120</b>	-	<b>161</b>	<b>347</b>	<b>123</b>	<b>262</b>	-	-	<b>161</b>	<b>347</b>
36	FABBRICAZIONE DI MOBILI; ALTRE INDUSTRIE MANIFATTURIERE	150	119	-	155	334	122	261	-	-	155	334
36.1	Fabbricazione di mobili	116	94	-	120	284	97	224	-	-	120	284
36.2	Gioielleria e oreficeria	22	15	-	23	29	15	20	-	-	23	29
36.3	Fabbricazione di strumenti musicali	1	-	-	1	2	-	-	-	-	1	2
36.4	Fabbricazione di articoli sportivi	-	-	-	-	-	-	-	-	-	-	-
36.5	Fabbricazione di giochi e giocattoli	1	1	-	1	1	1	1	-	-	1	1
36.6	Altre industrie manifatturiere n.c.a.	10	9	-	10	18	9	16	-	-	10	18
37	RECUPERO E PREPARAZIONE PER IL RICICLAGGIO	6	1	-	6	13	1	1	-	-	6	13
37.1	Recupero e preparazione per il riciclaggio di cascami e rottami metallici	3	-	-	3	3	-	-	-	-	3	3
37.2	Recupero e preparazione per il riciclaggio di cascami e rottami non metallici	3	1	-	3	10	1	1	-	-	3	10
<b>E</b>	<b>PRODUZIONE E DISTRIBUZIONE DI ENERGIA ELETTRICA, GAS E ACQUA</b>	<b>2</b>	-	<b>1</b>	<b>42</b>	<b>703</b>	-	-	<b>6</b>	<b>57</b>	<b>48</b>	<b>760</b>
40	PRODUZIONE DI ENERGIA ELETTRICA, DI GAS, DI VAPORE E ACQUA CALDA	1	-	-	26	598	-	-	-	-	26	598
40.1	Produzione e distribuzione di energia elettrica	1	-	-	17	532	-	-	-	-	17	532
40.2	Produzione di gas; distribuzione di combustibili gassosi mediante condotta	-	-	-	9	66	-	-	-	-	9	66
40.3	Produzione e distribuzione di vapore ed acqua calda	-	-	-	-	-	-	-	-	-	-	-
41	RACCOLTA, DEPURAZIONE E DISTRIBUZIONE D'ACQUA	1	-	1	16	105	-	-	6	57	22	162
41.0	Raccolta, depurazione e distribuzione d'acqua	1	-	1	16	105	-	-	6	57	22	162
<b>F</b>	<b>COSTRUZIONI</b>	<b>1.080</b>	<b>580</b>	-	<b>1.225</b>	<b>5.949</b>	<b>602</b>	<b>1.825</b>	<b>1</b>	<b>14</b>	<b>1.226</b>	<b>5.963</b>
45	COSTRUZIONI	1.080	580	-	1.225	5.949	602	1.825	1	14	1.226	5.963
45.1	Preparazione del cantiere edile	39	21	-	39	66	21	39	-	-	39	66
45.2	Costruzione completa o parziale di edifici; genio civile	749	380	-	874	4.781	397	1.246	1	14	875	4.795
45.3	Installazione dei servizi in un fabbricato	183	106	-	200	809	108	321	-	-	200	809
45.4	Lavori di completamento degli edifici	106	71	-	109	289	74	216	-	-	109	289
45.5	Noleggio di macchine e attrezzature per la costruzione o la demolizione, con manovratore	3	2	-	3	4	2	3	-	-	3	4
<b>G</b>	<b>COMMERCIO ALL'INGROSSO E AL DETTAGLIO; RIPARAZIONE DI AUTOVEICOLI, MOTOCICLI E DI BENI PERSONALI E PER LA CASA</b>	<b>9.382</b>	<b>1.829</b>	-	<b>9.852</b>	<b>17.747</b>	<b>1.872</b>	<b>2.958</b>	-	-	<b>9.852</b>	<b>17.747</b>
50	COMMERCIO, MANUTENZIONE E RIPARAZIONE DI AUTOVEICOLI E MOTOCICLI; VENDITA AL DETTAGLIO DI CARBURANTE PER AUTOTRAZIONE	1.898	1.106	-	1.964	3.375	1.112	1.709	-	-	1.964	3.375
50.1	Commercio di autoveicoli	88	-	-	113	430	-	-	-	-	113	430
50.2	Manutenzione e riparazione di autoveicoli	1.376	1.026	-	1.395	2.118	1.029	1.591	-	-	1.395	2.118
50.3	Commercio di parti e accessori di autoveicoli	122	-	-	133	286	2	7	-	-	133	286
50.4	Commercio, manutenzione e riparazione di motocicli, accessori e pezzi di ricambio	95	45	-	98	132	46	56	-	-	98	132

**Tavola 2.1 segue - Imprese, istituzioni, unità locali e addetti per sezione, sottosezione, divisione, gruppo di attività economica e classe di addetti**

ATTIVITÀ ECONOMICHE CLASSI DI ADDETTI		UNITÀ LOCALI										
		IMPRESE		Istituzioni	DELLE IMPRESE				DELLE ISTITUZIONI		TOTALE	
					TOTALE		DI CUI ARTIGIANE					
		Totale	Di cui arti- giane	N.	Addetti	N.	Addetti	N.	Addetti	N.	Addetti	
50.5	Vendita al dettaglio di carburanti per autotrazione	217	35	-	225	409	35	55	-	-	225	409
51	COMMERCIO ALL'INGROSSO E INTERMEDIARI DEL COMMERCIO, AUTOVEICOLI E MOTOCICLI ESCLUSI	854	55	-	910	2.580	60	172	-	-	910	2.580
51.1	Intermediari del commercio	214	-	-	225	385	-	-	-	-	225	385
51.2	Commercio all'ingrosso di materie prime agricole e di animali vivi	39	2	-	41	91	2	3	-	-	41	91
51.3	Commercio all'ingrosso di prodotti alimentari, bevande e tabacco	236	18	-	253	898	19	91	-	-	253	898
51.4	Commercio all'ingrosso di altri beni di consumo finale	161	17	-	169	505	20	47	-	-	169	505
51.5	Commercio all'ingrosso di prodotti intermedi non agricoli, di rottami e cascami	130	13	-	142	483	13	21	-	-	142	483
51.6	Commercio all'ingrosso di macchinari e attrezzature	74	5	-	80	218	6	10	-	-	80	218
51.7	Commercio all'ingrosso di altri prodotti	-	-	-	-	-	-	-	-	-	-	-
52	COMMERCIO AL DETTAGLIO, ESCLUSO QUELLO DI AUTOVEICOLI E DI MOTOCICLI; RIPARAZIONE DI BENI PERSONALI E PER LA CASA	6.630	668	-	6.978	11.792	700	1.077	-	-	6.978	11.792
52.1	Commercio al dettaglio in esercizi non specializzati	674	-	-	722	1.665	-	-	-	-	722	1.665
52.2	Commercio al dettaglio di prodotti alimentari, bevande e tabacco in esercizi specializzati	1.316	156	-	1.377	2.191	165	283	-	-	1.377	2.191
52.3	Commercio al dettaglio di prodotti farmaceutici, medicinali, di cosmetici e di articoli di profumeria	232	-	-	243	610	-	-	-	-	243	610
52.4	Commercio al dettaglio di altri prodotti (esclusi quelli di seconda mano) in esercizi specializzati	3.298	346	-	3.521	5.950	369	583	-	-	3.521	5.950
52.5	Commercio al dettaglio di articoli di seconda mano	16	-	-	17	28	-	-	-	-	17	28
52.6	Commercio al dettaglio al di fuori dei negozi	836	-	-	838	1.023	-	-	-	-	838	1.023
52.7	Riparazione di beni di consumo personali e per la casa	258	166	-	260	325	166	211	-	-	260	325
<b>H</b>	<b>ALBERGHI E RISTORANTI</b>	<b>969</b>	<b>123</b>	<b>-</b>	<b>1.028</b>	<b>2.711</b>	<b>126</b>	<b>315</b>	<b>-</b>	<b>-</b>	<b>1.028</b>	<b>2.711</b>
55	ALBERGHI E RISTORANTI	969	123	-	1.028	2.711	126	315	-	-	1.028	2.711
55.1	Alberghi	52	-	-	57	304	1	3	-	-	57	304
55.2	Campeggi ed altri alloggi per brevi soggiorni	30	-	-	38	104	-	-	-	-	38	104
55.3	Ristoranti	340	37	-	359	1.012	37	104	-	-	359	1.012
55.4	Bar	543	86	-	567	1.267	88	208	-	-	567	1.267
55.5	Mense e fornitura di pasti preparati	4	-	-	7	24	-	-	-	-	7	24
<b>I</b>	<b>TRASPORTI, MAGAZZINAGGIO E COMUNICAZIONI</b>	<b>422</b>	<b>198</b>	<b>-</b>	<b>602</b>	<b>4.058</b>	<b>201</b>	<b>330</b>	<b>2</b>	<b>2</b>	<b>604</b>	<b>4.060</b>
60	TRASPORTI TERRESTRI; TRASPORTI MEDIANTE CONDOTTE	306	182	-	336	1.484	184	295	-	-	336	1.484
60.1	Trasporti ferroviari	1	-	-	18	753	-	-	-	-	18	753
60.2	Altri trasporti terrestri	305	182	-	318	731	184	295	-	-	318	731
60.3	Trasporti mediante condotte	-	-	-	-	-	-	-	-	-	-	-
61	TRASPORTI MARITTIMI E PER VIE D'ACQUA	5	-	-	5	63	-	-	-	-	5	63
61.1	Trasporti marittimi e costieri	5	-	-	5	63	-	-	-	-	5	63

**Tavola 2.1 segue - Imprese, istituzioni, unità locali e addetti per sezione, sottosezione, divisione, gruppo di attività economica e classe di addetti**

ATTIVITÀ ECONOMICHE CLASSI DI ADDETTI		UNITÀ LOCALI										
		IMPRESE		DELLE IMPRESE				DELLE ISTITUZIONI		TOTALE		
				TOTALE		DI CUI ARTIGIANE						
		Totale	Di cui arti- giane	Istituzioni	N.	Addetti	N.	Addetti	N.	Addetti	N.	Addetti
61.2	Trasporti per vie d'acqua interne (compresi i trasporti lagunari)	-	-	-	-	-	-	-	-	-	-	-
62	TRASPORTI AEREI	-	-	-	2	32	-	-	-	-	2	32
62.1	Trasporti aerei di linea	-	-	-	2	32	-	-	-	-	2	32
62.2	Trasporti aerei non di linea	-	-	-	-	-	-	-	-	-	-	-
62.3	Trasporti spaziali	-	-	-	-	-	-	-	-	-	-	-
63	ATTIVITÀ DI SUPPORTO ED AUSILIARIE DEI TRASPORTI; ATTIVITÀ DELLE AGENZIE DI VIAGGIO	104	16	-	120	473	17	35	2	2	122	475
63.1	Movimentazione merci e magazzinaggio	19	5	-	22	171	6	18	-	-	22	171
63.2	Altre attività connesse ai trasporti	30	11	-	34	112	11	17	2	2	36	114
63.3	Attività delle agenzie di viaggio e degli operatori turistici; attività di assistenza turistica n.c.a.	40	-	-	47	141	-	-	-	-	47	141
63.4	Attività delle altre agenzie di trasporto	15	-	-	17	49	-	-	-	-	17	49
64	POSTE E TELECOMUNICAZIONI	7	-	-	139	2.006	-	-	-	-	139	2.006
64.1	Attività postali e di corriere	5	-	-	111	1.490	-	-	-	-	111	1.490
64.2	Telecomunicazioni	2	-	-	28	516	-	-	-	-	28	516
<b>J</b>	<b>INTERMEDIAZIONE MONETARIA E FINANZIARIA</b>	<b>365</b>	<b>-</b>	<b>-</b>	<b>567</b>	<b>2.888</b>	<b>-</b>	<b>-</b>	<b>-</b>	<b>-</b>	<b>567</b>	<b>2.888</b>
65	INTERMEDIAZIONE MONETARIA E FINANZIARIA (ESCLUSE LE ASSICURAZIONI E I FONDI PENSIONE)	63	-	-	223	2.277	-	-	-	-	223	2.277
65.1	Intermediazione monetaria	20	-	-	167	2.117	-	-	-	-	167	2.117
65.2	Altre intermediazioni finanziarie	43	-	-	56	160	-	-	-	-	56	160
66	ASSICURAZIONI E FONDI PENSIONE, ESCLUSE LE ASSICURAZIONI SOCIALI OBBLIGATORIE	-	-	-	25	51	-	-	-	-	25	51
66.0	Assicurazioni e fondi pensione, escluse le assicurazioni sociali obbligatorie	-	-	-	25	51	-	-	-	-	25	51
67	ATTIVITÀ AUSILIARIE DELLA INTERMEDIAZIONE FINANZIARIA	302	-	-	319	560	-	-	-	-	319	560
67.1	Attività ausiliarie della intermediazione finanziaria, escluse le assicurazioni e i fondi pensione	27	-	-	28	55	-	-	-	-	28	55
67.2	Attività ausiliarie delle assicurazioni e dei fondi pensione	275	-	-	291	505	-	-	-	-	291	505
<b>K</b>	<b>ATTIVITÀ IMMOBILIARI, NOLEGGIO, INFORMATICA, RICERCA, ALTRE ATTIVITÀ PROFESSIONALI ED IMPRENDITORIALI</b>	<b>1.956</b>	<b>77</b>	<b>13</b>	<b>2.037</b>	<b>3.961</b>	<b>83</b>	<b>162</b>	<b>20</b>	<b>53</b>	<b>2.057</b>	<b>4.014</b>
70	ATTIVITÀ IMMOBILIARI	39	-	-	43	74	1	2	-	-	43	74
70.1	Attività immobiliari su beni propri	14	-	-	14	30	-	-	-	-	14	30
70.2	Locazione di beni immobili propri e sublocazione	9	-	-	10	15	-	-	-	-	10	15
70.3	Attività immobiliare per conto terzi	16	-	-	19	29	1	2	-	-	19	29
71	NOLEGGIO DI MACCHINARI E ATTREZZATURE SENZA OPERATORE E DI BENI PER USO PERSONALE E DOMESTICO	40	-	-	45	78	1	1	-	-	45	78
71.1	Noleggio di autovetture	5	-	-	6	18	-	-	-	-	6	18
71.2	Noleggio di altri mezzi di trasporto	3	-	-	3	3	-	-	-	-	3	3
71.3	Noleggio di altri macchinari ed attrezzature	9	-	-	12	25	1	1	-	-	12	25
71.4	Noleggio di beni per uso personale e domestico n.c.a.	23	-	-	24	32	-	-	-	-	24	32

**Tavola 2.1 segue - Imprese, istituzioni, unità locali e addetti per sezione, sottosezione, divisione, gruppo di attività economica e classe di addetti**

ATTIVITÀ ECONOMICHE CLASSI DI ADDETTI		UNITÀ LOCALI										
		IMPRESE		Istituzioni	DELLE IMPRESE				DELLE ISTITUZIONI		TOTALE	
					Totale	Di cui arti- giane	TOTALE	DI CUI ARTIGIANE		N.	Addetti	N.
		N.	Addetti	N.	Addetti	N.	Addetti	N.	Addetti	N.	Addetti	
72	INFORMATICA E ATTIVITÀ CONNESSE	71	1	-	77	288	1	1	-	-	77	288
72.1	Consulenza per installazione di elaboratori elettronici	4	-	-	7	42	-	-	-	-	7	42
72.2	Fornitura di software e consulenza in materia di informatica	17	-	-	18	59	-	-	-	-	18	59
72.3	Elaborazione elettronica dei dati	43	-	-	43	156	-	-	-	-	43	156
72.4	Attività delle banche di dati	-	-	-	-	-	-	-	-	-	-	-
72.5	Manutenzione e riparazione di macchine per ufficio e di elaboratori elettronici	2	1	-	4	13	1	1	-	-	4	13
72.6	Altre attività connesse all'informatica	5	-	-	5	18	-	-	-	-	5	18
73	RICERCA E SVILUPPO	10	-	13	10	15	-	-	16	30	26	45
73.1	Ricerca e sviluppo sperimentale nel campo delle scienze naturali e dell'ingegneria	9	-	4	9	14	-	-	7	20	16	34
73.2	Ricerca e sviluppo sperimentale nel campo delle scienze sociali e umanistiche	1	-	9	1	1	-	-	9	10	10	11
74	ALTRE ATTIVITÀ PROFESSIONALI ED IMPRENDITORIALI	1.796	76	-	1.862	3.506	80	158	4	23	1.866	3.529
74.1	Attività legali, contabilità, tenuta di libri contabili; consulenza in materia fiscale; studi di mercato e sondaggi di opinione; consulenza commerciale e di gestione; holding	863	-	-	882	1.418	1	1	-	-	882	1.418
74.2	Attività in materia di architettura, di ingegneria ed altre attività tecniche	596	-	-	602	745	-	-	-	-	602	745
74.3	Collaudi e analisi tecniche	6	-	-	6	10	-	-	1	7	7	17
74.4	Pubblicità	25	-	-	26	57	-	-	-	-	26	57
74.5	Servizi di ricerca, selezione e fornitura di personale	1	-	-	1	1	-	-	-	-	1	1
74.6	Servizi di investigazione e vigilanza	12	-	-	14	253	-	-	-	-	14	253
74.7	Servizi di pulizia e disinfezzazione	63	21	-	66	340	22	76	-	-	66	340
74.8	Altre attività di tipo professionale ed imprenditoriale n.c.a.	230	55	-	265	682	57	81	3	16	268	698
<b>L</b>	<b>PUBBLICA AMMINISTRAZIONE E DIFESA; ASSICURAZIONE SOCIALE OBBLIGATORIA</b>	-	-	<b>31</b>	-	-	-	-	<b>323</b>	<b>8.054</b>	<b>323</b>	<b>8.054</b>
75	PUBBLICA AMMINISTRAZIONE E DIFESA; ASSICURAZIONE SOCIALE OBBLIGATORIA	-	-	31	-	-	-	-	323	8.054	323	8.054
75.1	Amministrazione pubblica; politica economica e sociale	-	-	31	-	-	-	-	264	6.132	264	6.132
75.2	Servizi della pubblica amministrazione forniti alla intera collettività	-	-	-	-	-	-	-	51	1.590	51	1.590
75.3	Assicurazione sociale obbligatoria	-	-	-	-	-	-	-	8	332	8	332
<b>M</b>	<b>ISTRUZIONE</b>	<b>88</b>	-	<b>30</b>	<b>106</b>	<b>293</b>	-	-	<b>579</b>	<b>10.520</b>	<b>685</b>	<b>10.813</b>
80	ISTRUZIONE	88	-	30	106	293	-	-	579	10.520	685	10.813
80.1	Istruzione primaria	37	-	12	38	120	-	-	366	3.766	404	3.886
80.2	Istruzione secondaria	4	-	13	6	64	-	-	199	6.665	205	6.729
80.3	Istruzione universitaria	1	-	2	1	5	-	-	7	42	8	47
80.4	Istruzione per gli adulti ed altri servizi di istruzione	46	-	3	61	104	-	-	7	47	68	151
<b>N</b>	<b>SANITÀ E ALTRI SERVIZI SOCIALI</b>	<b>838</b>	-	<b>49</b>	<b>924</b>	<b>2.052</b>	<b>2</b>	<b>2</b>	<b>219</b>	<b>4.266</b>	<b>1.143</b>	<b>6.318</b>
85	SANITÀ E ALTRI SERVIZI SOCIALI	838	-	49	924	2.052	2	2	219	4.266	1.143	6.318
85.1	Attività dei servizi sanitari	808	-	7	889	1.646	2	2	90	3.738	979	5.384
85.2	Servizi veterinari	9	-	-	11	11	-	-	3	29	14	40
85.3	Assistenza sociale	21	-	42	24	395	-	-	126	499	150	894



**Tavola 2.1 segue - Imprese, istituzioni, unità locali e addetti per sezione, sottosezione, divisione, gruppo di attività economica e classe di addetti**

ATTIVITÀ ECONOMICHE CLASSI DI ADDETTI		UNITÀ LOCALI										
		IMPRESE		Istituzioni	DELLE IMPRESE				DELLE ISTITUZIONI		TOTALE	
					TOTALE		DI CUI ARTIGIANE					
		Totale	Di cui artigiane	N.	Addetti	N.	Addetti	N.	Addetti	N.	Addetti	
<b>0</b>	<b>ALTRI SERVIZI PUBBLICI, SOCIALI E PERSONALI</b>	<b>1.256</b>	<b>799</b>	<b>356</b>	<b>1.296</b>	<b>2.280</b>	<b>805</b>	<b>1.099</b>	<b>668</b>	<b>1.193</b>	<b>1.964</b>	<b>3.473</b>
90	SMALTIMENTO DEI RIFIUTI SOLIDI, DELLE ACQUE DI SCARICO E SIMILI	14	-	-	19	270	3	3	17	199	36	469
90.0	Smaltimento dei rifiuti solidi, delle acque di scarico e simili	14	-	-	19	270	3	3	17	199	36	469
91	ATTIVITÀ DI ORGANIZZAZIONI ASSOCIATIVE N.C.A.	-	-	169	-	-	-	-	374	601	374	601
91.1	Attività di organizzazioni economiche, di titolari di impresa, professionali	-	-	36	-	-	-	-	94	270	94	270
91.2	Attività dei sindacati di lavoratori dipendenti	-	-	4	-	-	-	-	58	99	58	99
91.3	Attività di altre organizzazioni associative	-	-	129	-	-	-	-	222	232	222	232
92	ATTIVITÀ RICREATIVE, CULTURALI E SPORTIVE	174	-	187	193	488	-	-	275	393	468	881
92.1	Produzioni e distribuzioni cinematografiche e di video	8	-	-	8	24	-	-	-	-	8	24
92.2	Attività radiotelevisive	29	-	-	32	127	-	-	1	-	33	127
92.3	Altre attività dello spettacolo	87	-	27	93	195	-	-	27	35	120	230
92.4	Attività delle agenzie di stampa	1	-	-	5	6	-	-	-	-	5	6
92.5	Attività di biblioteche, archivi, musei ed altre attività culturali	1	-	6	1	1	-	-	29	215	30	216
92.6	Attività sportive	35	-	114	39	104	-	-	175	120	214	224
92.7	Altre attività ricreative	13	-	40	15	31	-	-	43	23	58	54
93	ALTRE ATTIVITÀ DEI SERVIZI	1.068	799	-	1.084	1.522	802	1.096	2	-	1.086	1.522
93.0	Altre attività dei servizi	1.068	799	-	1.084	1.522	802	1.096	2	-	1.086	1.522
<b>TOTALE</b>		<b>19.442</b>	<b>5.313</b>	<b>480</b>	<b>20.970</b>	<b>55.158</b>	<b>5.443</b>	<b>11.059</b>	<b>1.830</b>	<b>24.214</b>	<b>22.800</b>	<b>79.372</b>
<b>CLASSE DI ADDETTI</b>												
0 - 1		11.165	3.208	321	11.994	11.972	3.307	3.305	673	265	12.667	12.237
2		3.896	981	33	4.178	8.356	1.016	2.032	175	350	4.353	8.706
3 - 5		3.006	814	32	3.177	11.570	821	2.969	268	1.045	3.445	12.615
6 - 9		762	210	24	879	6.249	211	1.483	211	1.541	1.090	7.790
10 - 19		413	85	20	507	6.645	74	914	195	2.660	702	9.305
20 - 49		165	15	13	179	4.999	14	356	188	5.917	367	10.916
50 - 99		21	-	16	40	2.735	-	-	86	5.669	126	8.404
100 - 199		10	-	9	13	1.676	-	-	22	2.751	35	4.427
200 - 499		3	-	7	3	956	-	-	11	3.239	14	4.195
500 - 999		1	-	4	-	-	-	-	1	777	1	777
1000 e più		-	-	1	-	-	-	-	-	-	-	-
<b>TOTALE</b>		<b>19.442</b>	<b>5.313</b>	<b>480</b>	<b>20.970</b>	<b>55.158</b>	<b>5.443</b>	<b>11.059</b>	<b>1.830</b>	<b>24.214</b>	<b>22.800</b>	<b>79.372</b>

**Tavola 2.2 - Imprese per settore di attività economica e caratteristiche strutturali, unità locali per settore di attività economica e classe di addetti**

CARATTERISTICHE STRUTTURALI CLASSI DI ADDETTI	SETTORI DI ATTIVITÀ ECONOMICA										
	Agricoltura e pesca (a)	Industria estrattiva	Industria ma- nifatturiera	Energia, gas e acqua	Costruzioni	Commercio e riparazioni	Alberghi e pubblici eser- cizi	Trasporto e comunica- zioni	Credito e as- sicurazioni	Altri servizi	Totale
	<b>IMPRESE</b>										
Unilocalizzate	361	27	2.551	2	1.008	9.053	925	411	327	3.982	18.647
Plurilocalizzate	15	17	113	-	72	329	44	11	38	156	795
- a diffusione comunale	11	15	77	-	41	249	41	9	6	70	519
- a diffusione provinciale	4	2	24	-	18	61	2	1	20	62	194
- a diffusione regionale	-	-	10	-	13	17	1	1	11	24	77
- a diffusione nazionale	-	-	2	-	-	2	-	-	1	-	5
<b>TOTALE</b>	<b>376</b>	<b>44</b>	<b>2.664</b>	<b>2</b>	<b>1.080</b>	<b>9.382</b>	<b>969</b>	<b>422</b>	<b>365</b>	<b>4.138</b>	<b>19.442</b>
Individuali	205	18	1.864	-	746	7.961	743	325	236	3.492	15.590
Società	141	26	792	2	323	1.396	223	92	125	496	3.616
- in nome collettivo	37	10	307	-	99	579	126	29	16	128	1.331
- per azioni	-	1	29	-	7	3	-	3	20	8	71
- in accomandita	3	6	60	-	31	322	34	13	13	72	554
- a responsabilità limitata	9	6	161	2	114	260	26	25	31	92	726
- cooperativa	42	2	97	-	45	51	10	16	35	93	391
- semplice o di fatto	50	1	138	-	27	181	27	6	10	103	543
Aziende municipalizzate, provincializ- zate, regionalizzate	-	-	-	-	-	-	-	2	-	-	2
Altra forma di impresa	30	-	8	-	11	25	3	3	4	150	234
<b>TOTALE</b>	<b>376</b>	<b>44</b>	<b>2.664</b>	<b>2</b>	<b>1.080</b>	<b>9.382</b>	<b>969</b>	<b>422</b>	<b>365</b>	<b>4.138</b>	<b>19.442</b>
Artigiane	-	8	1.699	-	580	1.829	123	198	-	876	5.313
Con attività di importazione ed esporta- zione	9	3	144	-	-	150	-	10	-	5	321
Consorziate o associate con altre im- prese o istituzioni	160	-	47	-	69	107	10	12	28	51	484
Con attrezzature informatiche	55	3	286	-	178	724	26	49	150	1.108	2.579
Con utilizzo di beni capitali in lea- sing	6	9	186	1	119	376	37	32	33	361	1.160
	<b>UNITÀ LOCALI DELLE IMPRESE</b>										
0 - 1	157	24	1.211	4	442	6.200	379	279	221	3.077	11.994
2	76	7	572	4	195	2.142	304	92	100	686	4.178
3 - 5	102	24	587	11	310	1.207	264	102	142	428	3.177
6 - 9	52	10	231	9	128	198	54	60	48	89	879
10 - 19	24	4	140	5	106	88	23	36	35	46	507
20 - 49	6	4	46	6	37	17	4	17	12	30	179
50 - 99	2	-	8	2	6	-	-	10	6	6	40
100 - 199	1	-	2	-	1	-	-	5	3	1	13
200 - 499	1	-	-	1	-	-	-	1	-	-	3
500 - 999	-	-	-	-	-	-	-	-	-	-	-
1000 e più	-	-	-	-	-	-	-	-	-	-	-
<b>TOTALE</b>	<b>421</b>	<b>73</b>	<b>2.797</b>	<b>42</b>	<b>1.225</b>	<b>9.852</b>	<b>1.028</b>	<b>602</b>	<b>567</b>	<b>4.363</b>	<b>20.970</b>
Operative	372	49	2.694	36	1.182	9.809	1.028	591	546	4.345	20.652
Amministrativo/gestionali	49	24	103	6	43	43	-	11	21	18	318
<b>TOTALE</b>	<b>421</b>	<b>73</b>	<b>2.797</b>	<b>42</b>	<b>1.225</b>	<b>9.852</b>	<b>1.028</b>	<b>602</b>	<b>567</b>	<b>4.363</b>	<b>20.970</b>

(a) Comprende: attività dei servizi connesse all'agricoltura e zootecnia non rientranti nel campo di osservazione del censimento dell'agricoltura; caccia e cattura di animali per allevamento e ripopolamento di selvaggina e servizi connessi; aziende di utilizzazione di foreste e di boschi, consorzi di forestazione e rimboschimento e servizi connessi; pesca, piscicoltura e servizi connessi

**Tavola 2.3 - Addetti alle imprese per settore di attività economica e caratteristiche strutturali delle imprese, addetti alle unità locali per settore di attività economica e classe di addetti**

CARATTERISTICHE STRUTTURALI CLASSI DI ADDETTI	SETTORI DI ATTIVITÀ ECONOMICA										
	Agricoltura e pesca (a)	Industria estrattiva	Industria ma- nifatturiera	Energia, gas e acqua	Costruzioni	Commercio e riparazioni	Alberghi e pubblici eser- cizi	Trasporto e comunica- zioni	Credito e as- sicurazioni	Altri servizi	Totale
<b>ADDETTI ALLE IMPRESE</b>											
Unilocalizzate	1.812	204	8.481	10	3.943	15.418	2.405	1.038	647	7.327	41.285
Plurilocalizzate	327	109	1.474	-	1.366	1.965	214	105	1.744	942	8.246
- a diffusione comunale	197	68	859	-	527	1.378	205	71	61	285	3.651
- a diffusione provinciale	130	41	327	-	289	443	5	5	190	404	1.834
- a diffusione regionale	-	-	248	-	550	132	4	29	893	253	2.109
- a diffusione nazionale	-	-	40	-	-	12	-	-	600	-	652
<b>TOTALE</b>	<b>2.139</b>	<b>313</b>	<b>9.955</b>	<b>10</b>	<b>5.309</b>	<b>17.383</b>	<b>2.619</b>	<b>1.143</b>	<b>2.391</b>	<b>8.269</b>	<b>49.531</b>
Individuali	448	49	3.879	-	2.612	11.941	1.618	505	410	5.093	26.555
Società	1.597	264	6.052	10	2.619	5.381	995	602	1.977	2.876	22.373
- in nome collettivo	407	62	1.731	-	444	1.959	537	114	42	623	5.919
- per azioni	-	36	964	-	245	32	-	70	1.102	209	2.658
- in accomandita	21	50	397	-	172	1.035	145	68	29	256	2.173
- a responsabilità limitata	74	86	1.610	10	1.031	1.567	171	242	71	665	5.527
- cooperativa	816	27	792	-	658	315	47	87	710	818	4.270
- semplice o di fatto	279	3	558	-	69	473	95	21	23	305	1.826
Aziende municipalizzate, provincializ- zate, regionalizzate	-	-	-	-	-	-	-	10	-	-	10
Altra forma di impresa	94	-	24	-	78	61	6	26	4	300	593
<b>TOTALE</b>	<b>2.139</b>	<b>313</b>	<b>9.955</b>	<b>10</b>	<b>5.309</b>	<b>17.383</b>	<b>2.619</b>	<b>1.143</b>	<b>2.391</b>	<b>8.269</b>	<b>49.531</b>
Artigiane	-	31	4.337	-	1.823	2.968	315	321	-	1.258	11.053
Con attività di importazione ed esporta- zione	138	62	2.362	-	-	558	-	51	-	14	3.185
Consorziate o associate con altre im- prese o istituzioni	472	-	479	-	1.165	359	38	59	436	222	3.230
Con attrezzature informatiche	475	75	3.403	-	2.250	3.342	115	311	2.050	2.776	14.797
Con utilizzo di beni capitali in lea- sing	132	113	1.823	7	1.737	1.660	160	136	80	1.373	7.221
<b>ADDETTI ALLE UNITÀ LOCALI DELLE IMPRESE</b>											
0 - 1	157	23	1.207	4	438	6.197	374	279	220	3.073	11.972
2	152	14	1.144	8	390	4.284	608	184	200	1.372	8.356
3 - 5	361	86	2.202	38	1.174	4.308	969	388	518	1.526	11.570
6 - 9	378	74	1.667	59	927	1.381	367	414	358	624	6.249
10 - 19	358	52	1.789	70	1.360	1.140	290	506	439	641	6.645
20 - 49	168	121	1.202	193	1.082	437	103	481	345	867	4.999
50 - 99	136	-	594	111	417	-	-	674	425	378	2.735
100 - 199	101	-	230	-	161	-	-	696	383	105	1.676
200 - 499	300	-	-	220	-	-	-	436	-	-	956
500 - 999	-	-	-	-	-	-	-	-	-	-	-
1000 e più	-	-	-	-	-	-	-	-	-	-	-
<b>TOTALE</b>	<b>2.111</b>	<b>370</b>	<b>10.035</b>	<b>703</b>	<b>5.949</b>	<b>17.747</b>	<b>2.711</b>	<b>4.058</b>	<b>2.888</b>	<b>8.586</b>	<b>55.158</b>
Operative	1.999	327	9.823	474	5.666	17.617	2.711	3.520	2.335	8.484	52.956
Amministrativo/gestionali	112	43	212	229	283	130	-	538	553	102	2.202
<b>TOTALE</b>	<b>2.111</b>	<b>370</b>	<b>10.035</b>	<b>703</b>	<b>5.949</b>	<b>17.747</b>	<b>2.711</b>	<b>4.058</b>	<b>2.888</b>	<b>8.586</b>	<b>55.158</b>

(a) Comprende: attività dei servizi connesse all'agricoltura e zootecnia non rientranti nel campo di osservazione del censimento dell'agricoltura; caccia e cattura di animali per allevamento e ripopolamento di selvaggina e servizi connessi; aziende di utilizzazione di foreste e di boschi, consorzi di forestazione e rimboschimento e servizi connessi; pesca, piscicoltura e servizi connessi

**Tavola 2.4 - Istituzioni pubbliche e private per caratteristiche strutturali, unità locali per classe di addetti**

CARATTERISTICHE STRUTTURALI CLASSI DI ADDETTI	DATI ASSOLUTI			COMPOSIZIONE PERCENTUALE		
	Pubbliche	Private	Totale	Pubbliche	Private	Totale
<b>ISTITUZIONI</b>						
Unilocalizzate	17	399	416	4,1	95,9	100,0
Plurilocalizzate	37	27	64	57,8	42,2	100,0
- a diffusione comunale	25	7	32	78,1	21,9	100,0
- a diffusione provinciale	11	17	28	39,3	60,7	100,0
- a diffusione regionale	1	2	3	33,3	66,7	100,0
- a diffusione nazionale	-	1	1	-	100,0	100,0
<b>TOTALE</b>	<b>54</b>	<b>426</b>	<b>480</b>	<b>11,3</b>	<b>88,8</b>	<b>100,0</b>
Ministero o organo costituzionale	-	-	-	-	-	-
Ente locale (regione, provincia, comune)	25	-	25	100,0	-	100,0
Comunità montana	-	-	-	-	-	-
Ente Sanitario pubblico	6	-	6	100,0	-	100,0
Ente di previdenza	-	-	-	-	-	-
Ente economico o Ente di ricerca	6	-	6	100,0	-	100,0
Ente di assistenza, culturale o sportivo	1	-	1	100,0	-	100,0
Associazione riconosciuta o fondazione	-	236	236	-	100,0	100,0
Associazione non riconosciuta	-	190	190	-	100,0	100,0
Altra forma di istituzione	16	-	16	100,0	-	100,0
<b>TOTALE</b>	<b>54</b>	<b>426</b>	<b>480</b>	<b>11,3</b>	<b>88,8</b>	<b>100,0</b>
ConSORZIATE o associate con altre imprese o istituzioni	6	41	47	12,8	87,2	100,0
Con attrezzature informatiche	41	62	103	39,8	60,2	100,0
Con utilizzo di beni capitali in leasing	3	7	10	30,0	70,0	100,0
<b>UNITÀ LOCALI DELLE ISTITUZIONI</b>						
0 - 1	135	538	673	20,1	79,9	100,0
2	113	62	175	64,6	35,4	100,0
3 - 5	205	63	268	76,5	23,5	100,0
6 - 9	164	47	211	77,7	22,3	100,0
10 - 19	168	27	195	86,2	13,8	100,0
20 - 49	175	13	188	93,1	6,9	100,0
50 - 99	84	2	86	97,7	2,3	100,0
100 - 199	22	-	22	100,0	-	100,0
200 - 499	11	-	11	100,0	-	100,0
500 - 999	1	-	1	100,0	-	100,0
1000 e più	-	-	-	-	-	-
<b>TOTALE</b>	<b>1.078</b>	<b>752</b>	<b>1.830</b>	<b>58,9</b>	<b>41,1</b>	<b>100,0</b>
Operative	1.035	726	1.761	58,8	41,2	100,0
Amministrativo/gestionali	43	26	69	62,3	37,7	100,0
<b>TOTALE</b>	<b>1.078</b>	<b>752</b>	<b>1.830</b>	<b>58,9</b>	<b>41,1</b>	<b>100,0</b>

**Tavola 2.5 - Addetti alle istituzioni pubbliche e private per caratteristiche strutturali delle istituzioni, addetti alle unità locali per classe di addetti**

CARATTERISTICHE STRUTTURALI CLASSI DI ADDETTI	DATI ASSOLUTI			COMPOSIZIONE PERCENTUALE		
	Pubbliche	Private	Totale	Pubbliche	Private	Totale
<b>ADDETTI ALLE ISTITUZIONI</b>						
Unilocalizzate	376	627	1.003	37,5	62,5	100,0
Plurilocalizzate	8.720	498	9.218	94,6	5,4	100,0
- a diffusione comunale	3.464	46	3.510	98,7	1,3	100,0
- a diffusione provinciale	5.173	391	5.564	93,0	7,0	100,0
- a diffusione regionale	83	2	85	97,6	2,4	100,0
- a diffusione nazionale	-	59	59	-	100,0	100,0
<b>TOTALE</b>	<b>9.096</b>	<b>1.125</b>	<b>10.221</b>	<b>89,0</b>	<b>11,0</b>	<b>100,0</b>
Ministero o organo costituzionale	-	-	-	-	-	-
Ente locale (regione, provincia, comune)	4.824	-	4.824	100,0	-	100,0
Comunità montana	-	-	-	-	-	-
Ente Sanitario pubblico	3.716	-	3.716	100,0	-	100,0
Ente di previdenza	-	-	-	-	-	-
Ente economico o Ente di ricerca	232	-	232	100,0	-	100,0
Ente di assistenza, culturale o sportivo	19	-	19	100,0	-	100,0
Associazione riconosciuta o fondazione	-	754	754	-	100,0	100,0
Associazione non riconosciuta	-	371	371	-	100,0	100,0
Altra forma di istituzione	305	-	305	100,0	-	100,0
<b>TOTALE</b>	<b>9.096</b>	<b>1.125</b>	<b>10.221</b>	<b>89,0</b>	<b>11,0</b>	<b>100,0</b>
Conorziate o associate con altre imprese o istituzioni	438	138	576	76,0	24,0	100,0
Con attrezzature informatiche	8.691	511	9.202	94,4	5,6	100,0
Con utilizzo di beni capitali in leasing	1.764	159	1.923	91,7	8,3	100,0
<b>ADDETTI ALLE UNITÀ LOCALI DELLE ISTITUZIONI</b>						
1	72	193	265	27,2	72,8	100,0
2	226	124	350	64,6	35,4	100,0
3 - 5	806	239	1.045	77,1	22,9	100,0
6 - 9	1.207	334	1.541	78,3	21,7	100,0
10 - 19	2.295	365	2.660	86,3	13,7	100,0
20 - 49	5.522	395	5.917	93,3	6,7	100,0
50 - 99	5.537	132	5.669	97,7	2,3	100,0
100 - 199	2.751	-	2.751	100,0	-	100,0
200 - 499	3.239	-	3.239	100,0	-	100,0
500 - 999	777	-	777	100,0	-	100,0
1000 e più	-	-	-	-	-	-
<b>TOTALE</b>	<b>22.432</b>	<b>1.782</b>	<b>24.214</b>	<b>92,6</b>	<b>7,4</b>	<b>100,0</b>
Operative	21.825	1.635	23.460	93,0	7,0	100,0
Amministrativo/gestionali	607	147	754	80,5	19,5	100,0
<b>TOTALE</b>	<b>22.432</b>	<b>1.782</b>	<b>24.214</b>	<b>92,6</b>	<b>7,4</b>	<b>100,0</b>



**Tavola 2.6 - Unità locali per settore di attività economica, tipo e ampiezza demografica dei comuni**

TIPO E AMPIEZZA DEMOGRAFICA DEI COMUNI	SETTORI DI ATTIVITÀ ECONOMICA										Totale
	Agricoltura e pesca (a)	Industria estrattiva	Industria manifatturiera	Energia, gas e acqua	Costruzioni	Commercio e riparazioni	Alberghi e pubblici esercizi	Trasporti e comunicazioni	Credito e assicurazioni	Servizi e Amministrazione pubblica	
<b>DATI ASSOLUTI</b>											
<b>TIPO DI COMUNE</b>											
- Comune capoluogo	218	4	524	7	236	2.013	181	117	133	1.398	4.831
- Altri comuni	207	69	2.281	41	990	7.839	847	487	434	4.774	17.969
<b>TOTALE</b>	<b>425</b>	<b>73</b>	<b>2.805</b>	<b>48</b>	<b>1.226</b>	<b>9.852</b>	<b>1.028</b>	<b>604</b>	<b>567</b>	<b>6.172</b>	<b>22.800</b>
<b>AMPIEZZA DEMOGRAFICA (b)</b>											
Fino a 1.000	-	-	-	-	-	-	-	-	-	-	-
Da 1.001 a 3.000	6	-	43	2	40	145	13	16	5	104	374
Da 3.001 a 5.000	38	43	102	6	76	372	129	73	15	246	1.100
Da 5.001 a 10.000	54	4	164	5	124	686	93	62	32	425	1.649
Da 10.001 a 20.000	64	16	536	10	299	1.645	181	133	97	1.075	4.056
Da 20.001 a 50.000	27	3	915	15	325	3.192	315	106	171	1.922	6.991
50.001 e più	236	7	1.045	10	362	3.812	297	214	247	2.400	8.630
<b>TOTALE</b>	<b>425</b>	<b>73</b>	<b>2.805</b>	<b>48</b>	<b>1.226</b>	<b>9.852</b>	<b>1.028</b>	<b>604</b>	<b>567</b>	<b>6.172</b>	<b>22.800</b>
<b>COMPOSIZIONE PERCENTUALE PER COLONNA</b>											
<b>TIPO DI COMUNE</b>											
- Comune capoluogo	51,3	5,5	18,7	14,6	19,2	20,4	17,6	19,4	23,5	22,7	21,2
- Altri comuni	48,7	94,5	81,3	85,4	80,8	79,6	82,4	80,6	76,5	77,3	78,8
<b>TOTALE</b>	<b>100,0</b>	<b>100,0</b>	<b>100,0</b>	<b>100,0</b>	<b>100,0</b>	<b>100,0</b>	<b>100,0</b>	<b>100,0</b>	<b>100,0</b>	<b>100,0</b>	<b>100,0</b>
<b>AMPIEZZA DEMOGRAFICA (b)</b>											
Fino a 1.000	-	-	-	-	-	-	-	-	-	-	-
Da 1.001 a 3.000	1,4	-	1,5	4,2	3,3	1,5	1,3	2,6	0,9	1,7	1,6
Da 3.001 a 5.000	8,9	58,9	3,6	12,5	6,2	3,8	12,5	12,1	2,6	4,0	4,8
Da 5.001 a 10.000	12,7	5,5	5,8	10,4	10,1	7,0	9,0	10,3	5,6	6,9	7,2
Da 10.001 a 20.000	15,1	21,9	19,1	20,8	24,4	16,7	17,6	22,0	17,1	17,4	17,8
Da 20.001 a 50.000	6,4	4,1	32,6	31,3	26,5	32,4	30,6	17,5	30,2	31,1	30,7
50.001 e più	55,5	9,6	37,3	20,8	29,5	38,7	28,9	35,4	43,6	38,9	37,9
<b>TOTALE</b>	<b>100,0</b>	<b>100,0</b>	<b>100,0</b>	<b>100,0</b>	<b>100,0</b>	<b>100,0</b>	<b>100,0</b>	<b>100,0</b>	<b>100,0</b>	<b>100,0</b>	<b>100,0</b>
<b>COMPOSIZIONE PERCENTUALE PER RIGA</b>											
<b>TIPO DI COMUNE</b>											
- Comune capoluogo	4,5	0,1	10,8	0,1	4,9	41,7	3,7	2,4	2,8	28,9	100,0
- Altri comuni	1,2	0,4	12,7	0,2	5,5	43,6	4,7	2,7	2,4	26,6	100,0
<b>TOTALE</b>	<b>1,9</b>	<b>0,3</b>	<b>12,3</b>	<b>0,2</b>	<b>5,4</b>	<b>43,2</b>	<b>4,5</b>	<b>2,6</b>	<b>2,5</b>	<b>27,1</b>	<b>100,0</b>
<b>AMPIEZZA DEMOGRAFICA (b)</b>											
Fino a 1.000	-	-	-	-	-	-	-	-	-	-	-
Da 1.001 a 3.000	1,6	-	11,5	0,5	10,7	38,8	3,5	4,3	1,3	27,8	100,0
Da 3.001 a 5.000	3,5	3,9	9,3	0,5	6,9	33,8	11,7	6,6	1,4	22,4	100,0
Da 5.001 a 10.000	3,3	0,2	9,9	0,3	7,5	41,6	5,6	3,8	1,9	25,8	100,0
Da 10.001 a 20.000	1,6	0,4	13,2	0,2	7,4	40,6	4,5	3,3	2,4	26,5	100,0
Da 20.001 a 50.000	0,4	..	13,1	0,2	4,6	45,7	4,5	1,5	2,4	27,5	100,0
50.001 e più	2,7	0,1	12,1	0,1	4,2	44,2	3,4	2,5	2,9	27,8	100,0
<b>TOTALE</b>	<b>1,9</b>	<b>0,3</b>	<b>12,3</b>	<b>0,2</b>	<b>5,4</b>	<b>43,2</b>	<b>4,5</b>	<b>2,6</b>	<b>2,5</b>	<b>27,1</b>	<b>100,0</b>
<p>(a) Comprende: attività dei servizi connesse all'agricoltura e zootecnia non rientranti nel campo di osservazione del censimento dell'agricoltura; caccia e cattura di animali per allevamento e ripopolamento di selvaggina e servizi connessi; aziende di utilizzazione di foreste e di boschi, consorzi di forestazione e rimboschimento e servizi connessi; pesca, piscicoltura e servizi connessi</p> <p>(b) Cfr. Istat "13 Censimento generale della popolazione - 20 ottobre 1991 - Popolazione legale", 1993</p>											

**Tavola 2.7 - Addetti alle unità locali per settore di attività economica, tipo e ampiezza demografica dei comuni**

TIPO E AMPIEZZA DEMOGRAFICA DEI COMUNI	SETTORI DI ATTIVITÀ ECONOMICA										Totale
	Agricoltura e pesca (a)	Industria estrattiva	Industria manifatturiera	Energia, gas e acqua	Costruzioni	Commercio e riparazioni	Alberghi e pubblici esercizi	Trasporti e comunicazioni	Credito e assicurazioni	Servizi e Amministrazione pubblica	
<b>DATI ASSOLUTI</b>											
<b>TIPO DI COMUNE</b>											
- Comune capoluogo	1.270	69	1.625	292	1.102	3.962	490	1.575	1.078	9.387	20.850
- Altri comuni	870	301	8.436	468	4.861	13.785	2.221	2.485	1.810	23.285	58.522
<b>TOTALE</b>	<b>2.140</b>	<b>370</b>	<b>10.061</b>	<b>760</b>	<b>5.963</b>	<b>17.747</b>	<b>2.711</b>	<b>4.060</b>	<b>2.888</b>	<b>32.672</b>	<b>79.372</b>
<b>AMPIEZZA DEMOGRAFICA (b)</b>											
Fino a 1.000	-	-	-	-	-	-	-	-	-	-	-
Da 1.001 a 3.000	9	-	104	3	150	191	25	36	12	437	967
Da 3.001 a 5.000	86	171	362	44	175	536	295	130	42	1.048	2.889
Da 5.001 a 10.000	174	12	562	61	645	1.166	209	278	99	1.919	5.125
Da 10.001 a 20.000	200	97	1.831	53	1.233	2.552	393	428	312	4.401	11.500
Da 20.001 a 50.000	210	15	3.594	223	2.090	6.011	906	937	678	10.479	25.143
50.001 e più	1.461	75	3.608	376	1.670	7.291	883	2.251	1.745	14.388	33.748
<b>TOTALE</b>	<b>2.140</b>	<b>370</b>	<b>10.061</b>	<b>760</b>	<b>5.963</b>	<b>17.747</b>	<b>2.711</b>	<b>4.060</b>	<b>2.888</b>	<b>32.672</b>	<b>79.372</b>
<b>COMPOSIZIONE PERCENTUALE PER COLONNA</b>											
<b>TIPO DI COMUNE</b>											
- Comune capoluogo	59,3	18,6	16,2	38,4	18,5	22,3	18,1	38,8	37,3	28,7	26,3
- Altri comuni	40,7	81,4	83,8	61,6	81,5	77,7	81,9	61,2	62,7	71,3	73,7
<b>TOTALE</b>	<b>100,0</b>	<b>100,0</b>	<b>100,0</b>	<b>100,0</b>	<b>100,0</b>	<b>100,0</b>	<b>100,0</b>	<b>100,0</b>	<b>100,0</b>	<b>100,0</b>	<b>100,0</b>
<b>AMPIEZZA DEMOGRAFICA (b)</b>											
Fino a 1.000	-	-	-	-	-	-	-	-	-	-	-
Da 1.001 a 3.000	0,4	-	1,0	0,4	2,5	1,1	0,9	0,9	0,4	1,3	1,2
Da 3.001 a 5.000	4,0	46,2	3,6	5,8	2,9	3,0	10,9	3,2	1,5	3,2	3,6
Da 5.001 a 10.000	8,1	3,2	5,6	8,0	10,8	6,6	7,7	6,8	3,4	5,9	6,5
Da 10.001 a 20.000	9,3	26,2	18,2	7,0	20,7	14,4	14,5	10,5	10,8	13,5	14,5
Da 20.001 a 50.000	9,8	4,1	35,7	29,3	35,0	33,9	33,4	23,1	23,5	32,1	31,7
50.001 e più	68,3	20,3	35,9	49,5	28,0	41,1	32,6	55,4	60,4	44,0	42,5
<b>TOTALE</b>	<b>100,0</b>	<b>100,0</b>	<b>100,0</b>	<b>100,0</b>	<b>100,0</b>	<b>100,0</b>	<b>100,0</b>	<b>100,0</b>	<b>100,0</b>	<b>100,0</b>	<b>100,0</b>
<b>COMPOSIZIONE PERCENTUALE PER RIGA</b>											
<b>TIPO DI COMUNE</b>											
- Comune capoluogo	6,1	0,3	7,8	1,4	5,3	19,0	2,4	7,6	5,2	45,0	100,0
- Altri comuni	1,5	0,5	14,4	0,8	8,3	23,6	3,8	4,2	3,1	39,8	100,0
<b>TOTALE</b>	<b>2,7</b>	<b>0,5</b>	<b>12,7</b>	<b>1,0</b>	<b>7,5</b>	<b>22,4</b>	<b>3,4</b>	<b>5,1</b>	<b>3,6</b>	<b>41,2</b>	<b>100,0</b>
<b>AMPIEZZA DEMOGRAFICA (b)</b>											
Fino a 1.000	-	-	-	-	-	-	-	-	-	-	-
Da 1.001 a 3.000	0,9	-	10,8	0,3	15,5	19,8	2,6	3,7	1,2	45,2	100,0
Da 3.001 a 5.000	3,0	5,9	12,5	1,5	6,1	18,6	10,2	4,5	1,5	36,3	100,0
Da 5.001 a 10.000	3,4	0,2	11,0	1,2	12,6	22,8	4,1	5,4	1,9	37,4	100,0
Da 10.001 a 20.000	1,7	0,8	15,9	0,5	10,7	22,2	3,4	3,7	2,7	38,3	100,0
Da 20.001 a 50.000	0,8	0,1	14,3	0,9	8,3	23,9	3,6	3,7	2,7	41,7	100,0
50.001 e più	4,3	0,2	10,7	1,1	4,9	21,6	2,6	6,7	5,2	42,6	100,0
<b>TOTALE</b>	<b>2,7</b>	<b>0,5</b>	<b>12,7</b>	<b>1,0</b>	<b>7,5</b>	<b>22,4</b>	<b>3,4</b>	<b>5,1</b>	<b>3,6</b>	<b>41,2</b>	<b>100,0</b>

(a) Comprende: attività dei servizi connesse all'agricoltura e zootecnia non rientranti nel campo di osservazione del censimento dell'agricoltura; caccia e cattura di animali per allevamento e ripopolamento di selvaggina e servizi connessi; aziende di utilizzazione di foreste e di boschi, consorzi di forestazione e rimboschimento e servizi connessi; pesca, piscicoltura e servizi connessi

(b) Cfr: Istat "13 Censimento generale della popolazione - 20 ottobre 1991 - Popolazione legale", 1993

**Parte seconda**  
**Trapani nel dettaglio**

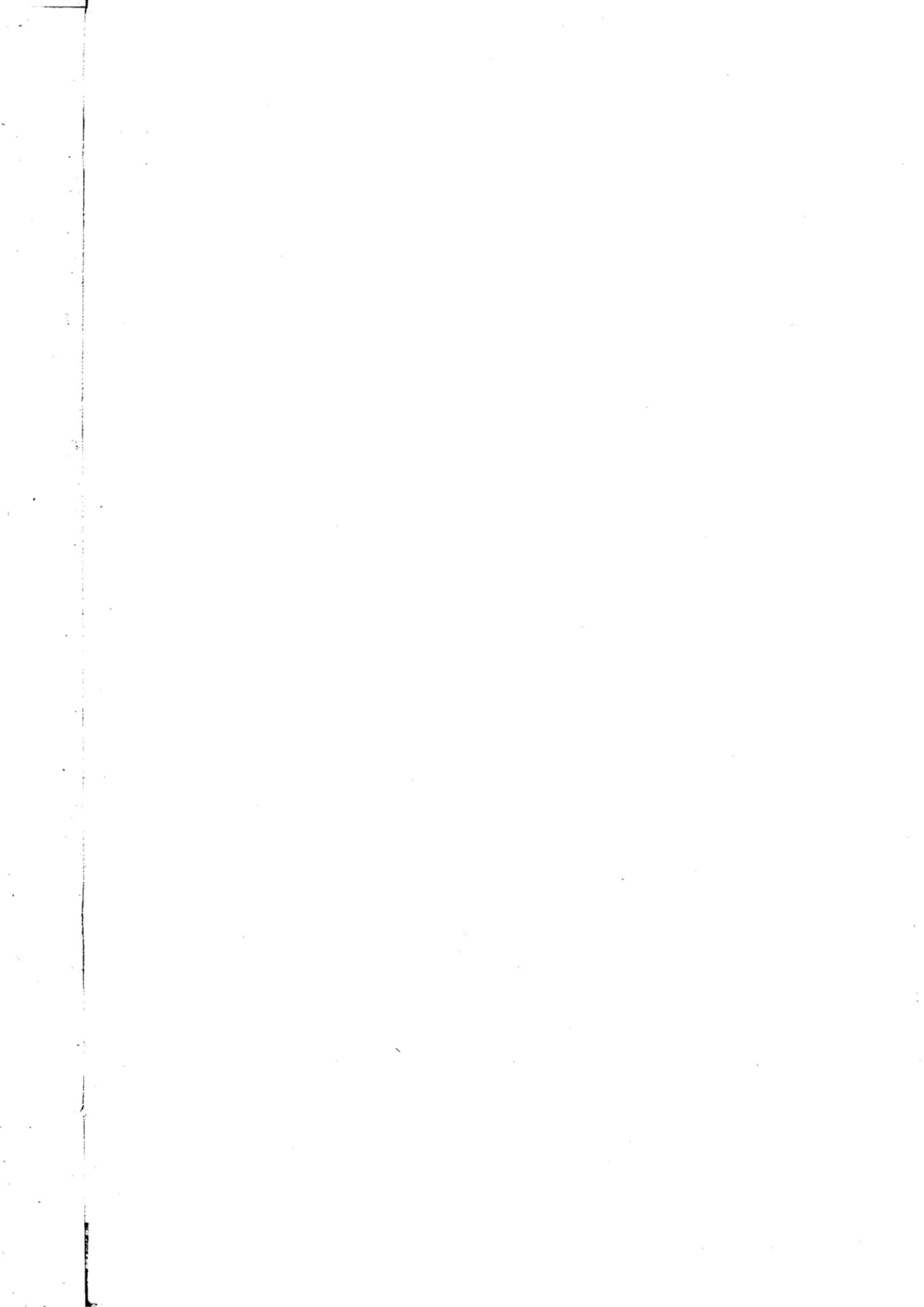

## CAPITOLO 3 - DATI PROVINCIALI

### Le imprese

**Tavola 3.1 - Imprese e addetti secondo la forma giuridica per sezione, sottosezione, divisione e gruppo di attività economica, classe di addetti e tipo di comune**

ATTIVITÀ ECONOMICHE CLASSI DI ADDETTI TIPO DI COMUNE	IMPRESE INDIVIDUALI		SOCIETÀ		AZIENDE MUNICIPALIZ- ZATE, PROVINCIALIZZATE, REGIONALIZZATE		ALTRE FORME		TOTALE	
	N.	Addetti	N.	Addetti	N.	Addetti	N.	Addetti	N.	Addetti
<b>A AGRICOLTURA, CACCIA E SILVICOLTURA</b>	<b>44</b>	<b>54</b>	<b>49</b>	<b>319</b>	-	-	-	-	<b>93</b>	<b>373</b>
01	44	54	47	317	-	-	-	-	91	371
01.1	10	10	7	26	-	-	-	-	17	36
01.2	-	-	2	9	-	-	-	-	2	9
01.4	34	44	38	282	-	-	-	-	72	326
01.5	-	-	-	-	-	-	-	-	-	-
02	-	-	2	2	-	-	-	-	2	2
02.0	-	-	2	2	-	-	-	-	2	2
<b>B PESCA, PISCICOLTURA E SERVIZI CONNESSI</b>	<b>161</b>	<b>394</b>	<b>92</b>	<b>1.278</b>	-	-	<b>30</b>	<b>94</b>	<b>283</b>	<b>1.766</b>
05	161	394	92	1.278	-	-	30	94	283	1.766
05.0	161	394	92	1.278	-	-	30	94	283	1.766
<b>C ESTRAZIONE DI MINERALI</b>	<b>18</b>	<b>49</b>	<b>26</b>	<b>264</b>	-	-	-	-	<b>44</b>	<b>313</b>
<b>CA ESTRAZIONE DI MINERALI ENERGETICI</b>	-	-	-	-	-	-	-	-	-	-
10	-	-	-	-	-	-	-	-	-	-
10.1	-	-	-	-	-	-	-	-	-	-
10.2	-	-	-	-	-	-	-	-	-	-
10.3	-	-	-	-	-	-	-	-	-	-
11	-	-	-	-	-	-	-	-	-	-
11.1	-	-	-	-	-	-	-	-	-	-
11.2	-	-	-	-	-	-	-	-	-	-
12	-	-	-	-	-	-	-	-	-	-
12.0	-	-	-	-	-	-	-	-	-	-
<b>CB ESTRAZIONE DI MINERALI NON ENERGETICI</b>	<b>18</b>	<b>49</b>	<b>26</b>	<b>264</b>	-	-	-	-	<b>44</b>	<b>313</b>
13	-	-	-	-	-	-	-	-	-	-
13.1	-	-	-	-	-	-	-	-	-	-
13.2	-	-	-	-	-	-	-	-	-	-
14	18	49	26	264	-	-	-	-	44	313
14.1	10	29	21	197	-	-	-	-	31	226
14.2	2	2	-	-	-	-	-	-	2	2
14.3	-	-	-	-	-	-	-	-	-	-
14.4	2	9	5	67	-	-	-	-	7	76
14.5	4	9	-	-	-	-	-	-	4	9
<b>D ATTIVITÀ MANIFATTURIERE</b>	<b>1.864</b>	<b>3.879</b>	<b>792</b>	<b>6.052</b>	-	-	<b>8</b>	<b>24</b>	<b>2.664</b>	<b>9.955</b>
<b>DA INDUSTRIE ALIMENTARI, DELLE BEVANDE E DEL TABACCO</b>	<b>480</b>	<b>1.225</b>	<b>248</b>	<b>1.901</b>	-	-	<b>4</b>	<b>14</b>	<b>732</b>	<b>3.140</b>
15	480	1.225	248	1.901	-	-	4	14	732	3.140
15.1	-	-	5	52	-	-	-	-	5	52
15.2	3	32	17	329	-	-	-	-	20	361
15.3	2	4	5	50	-	-	-	-	7	54
15.4	27	94	24	115	-	-	-	-	51	209
15.5	12	44	9	29	-	-	-	-	21	73
15.6	17	51	12	52	-	-	-	-	29	103
15.7	-	-	3	19	-	-	-	-	3	19
15.8	404	950	69	379	-	-	2	6	475	1.335
15.9	15	50	104	876	-	-	2	8	121	934
16	-	-	-	-	-	-	-	-	-	-
16.0	-	-	-	-	-	-	-	-	-	-
<b>DB INDUSTRIE TESSILI E DELL'ABBIGLIAMENTO</b>	<b>124</b>	<b>218</b>	<b>22</b>	<b>168</b>	-	-	<b>1</b>	<b>1</b>	<b>147</b>	<b>387</b>
17	26	49	12	79	-	-	-	-	38	128
17.1	-	-	-	-	-	-	-	-	-	-
17.2	2	2	1	2	-	-	-	-	3	4
17.3	-	-	-	-	-	-	-	-	-	-
17.4	8	21	3	17	-	-	-	-	11	38
17.5	16	26	4	45	-	-	-	-	20	71
17.6	-	-	1	6	-	-	-	-	1	6
17.7	-	-	3	9	-	-	-	-	3	9
18	98	169	10	89	-	-	1	1	109	259
18.1	-	-	-	-	-	-	-	-	-	-
18.2	96	164	10	89	-	-	1	1	107	254
18.3	2	5	-	-	-	-	-	-	2	5
<b>DC INDUSTRIE CONCIARIE, FABBRICAZIONE DI PRODOTTI IN CUOIO, PELLE E SIMILARI</b>	<b>6</b>	<b>10</b>	<b>3</b>	<b>26</b>	-	-	-	-	<b>9</b>	<b>36</b>
19	6	10	3	26	-	-	-	-	9	36
19.1	1	4	1	1	-	-	-	-	2	5
19.2	5	6	2	25	-	-	-	-	7	31
19.3	-	-	-	-	-	-	-	-	-	-
<b>DD INDUSTRIA DEL LEGNO E DEI PRODOTTI IN LEGNO</b>	<b>349</b>	<b>505</b>	<b>65</b>	<b>275</b>	-	-	<b>1</b>	<b>2</b>	<b>415</b>	<b>782</b>
20	349	505	65	275	-	-	1	2	415	782
20.1	5	5	1	2	-	-	-	-	6	7
20.2	-	-	2	12	-	-	-	-	2	12
20.3	298	448	55	230	-	-	1	2	354	680
20.4	13	16	3	22	-	-	-	-	16	38
20.5	33	36	4	9	-	-	-	-	37	45



**Tavola 3.1 segue - Imprese e addetti secondo la forma giuridica per sezione, sottosezione, divisione e gruppo di attività economica, classe di addetti e tipo di comune**

ATTIVITÀ ECONOMICHE CLASSI DI ADDETTI TIPO DI COMUNE	IMPRESE INDIVIDUALI		SOCIETÀ		AZIENDE MUNICIPALIZ- ZATE, PROVINCIALIZZATE, REGIONALIZZATE		ALTRE FORME		TOTALE	
	N.	Addetti	N.	Addetti	N.	Addetti	N.	Addetti	N.	Addetti
<b>DE</b> FABBRICAZIONE DELLA PASTA-CARTA, DELLA CARTA E DEI PRODOTTI DI CARTA; STAMPA ED EDITORIA	<b>68</b>	<b>156</b>	<b>29</b>	<b>156</b>	-	-	-	-	<b>97</b>	<b>312</b>
21	3	5	5	54	-	-	-	-	8	59
21.1	-	-	-	-	-	-	-	-	-	-
21.2	3	5	5	54	-	-	-	-	8	59
<b>22</b>	<b>65</b>	<b>151</b>	<b>24</b>	<b>102</b>	-	-	-	-	<b>89</b>	<b>253</b>
22.1	4	6	6	18	-	-	-	-	10	24
22.2	60	144	18	84	-	-	-	-	78	228
22.3	1	1	-	-	-	-	-	-	1	1
<b>DF</b> FABBRICAZIONE DI COKE, RAFFINERIE DI PETROLIO, TRATTAMENTO DEI COMBUSTIBILI NUCLEARI	-	-	1	38	-	-	-	-	1	38
23	-	-	1	38	-	-	-	-	1	38
23.1	-	-	-	-	-	-	-	-	-	-
23.2	-	-	1	38	-	-	-	-	1	38
23.3	-	-	-	-	-	-	-	-	-	-
<b>DG</b> FABBRICAZIONE DI PRODOTTI CHIMICI E DI FIBRE SINTETICHE E ARTIFICIALI	2	2	11	129	-	-	-	-	13	131
24	2	2	11	129	-	-	-	-	13	131
24.1	2	2	2	50	-	-	-	-	4	52
24.2	-	-	-	-	-	-	-	-	-	-
24.3	-	-	7	74	-	-	-	-	7	74
24.4	-	-	-	-	-	-	-	-	-	-
24.5	-	-	2	5	-	-	-	-	2	5
24.6	-	-	-	-	-	-	-	-	-	-
24.7	-	-	-	-	-	-	-	-	-	-
<b>DH</b> FABBRICAZIONE DI ARTICOLI IN GOMMA E MATERIE PLASTICHE	14	35	18	171	-	-	-	-	32	206
25	14	35	18	171	-	-	-	-	32	206
25.1	4	5	1	15	-	-	-	-	5	20
25.2	10	30	17	156	-	-	-	-	27	186
<b>DI</b> FABBRICAZIONE DI PRODOTTI DELLA LAVORAZIONE DI MINERALI NON METALLIFERI	178	554	151	1.499	-	-	1	5	330	2.058
26	178	554	151	1.499	-	-	1	5	330	2.058
26.1	21	37	9	152	-	-	-	-	30	189
26.2	11	20	4	26	-	-	-	-	15	46
26.3	2	3	-	-	-	-	-	-	2	3
26.4	3	4	1	4	-	-	-	-	4	8
26.5	6	20	4	33	-	-	-	-	10	53
26.6	29	99	43	404	-	-	-	-	72	503
26.7	105	363	87	869	-	-	1	5	193	1.237
26.8	1	8	3	11	-	-	-	-	4	19
<b>DJ</b> PRODUZIONE DI METALLO E FABBRICAZIONE DI PRODOTTI IN METALLO	255	434	95	555	-	-	-	-	350	989
27	4	8	3	11	-	-	-	-	7	19
27.1	-	-	-	-	-	-	-	-	-	-
27.2	-	-	-	-	-	-	-	-	-	-
27.3	1	1	1	4	-	-	-	-	2	5
27.4	1	1	-	-	-	-	-	-	1	1
27.5	2	6	2	7	-	-	-	-	4	13
<b>28</b>	<b>251</b>	<b>426</b>	<b>92</b>	<b>544</b>	-	-	-	-	<b>343</b>	<b>970</b>
28.1	54	119	42	280	-	-	-	-	96	399
28.2	5	12	5	25	-	-	-	-	10	37
28.3	-	-	-	-	-	-	-	-	-	-
28.4	1	1	-	-	-	-	-	-	1	1
28.5	26	47	10	61	-	-	-	-	36	108
28.6	-	-	2	20	-	-	-	-	2	20
28.7	165	247	33	158	-	-	-	-	198	405
<b>DK</b> FABBRICAZIONE DI MACCHINE ED APPARECCHI MECCANICI, COMPRESI L'INSTALLAZIONE, IL MONTAGGIO, LA RIPARAZIONE E LA MANUTENZIONE	86	230	44	319	-	-	-	-	130	549
29	86	230	44	319	-	-	-	-	130	549
29.1	8	43	2	24	-	-	-	-	10	67
29.2	27	90	21	179	-	-	-	-	48	269
29.3	39	67	13	57	-	-	-	-	52	124
29.4	-	-	-	-	-	-	-	-	-	-
29.5	11	28	7	55	-	-	-	-	18	83
29.6	-	-	-	-	-	-	-	-	-	-
29.7	1	2	1	4	-	-	-	-	2	6

**Tavola 3.1 segue - Imprese e addetti secondo la forma giuridica per sezione, sottosezione, divisione e gruppo di attività economica, classe di addetti e tipo di comune**

ATTIVITÀ ECONOMICHE CLASSI DI ADDETTI TIPO DI COMUNE	IMPRESE INDIVIDUALI		SOCIETÀ		AZIENDE MUNICIPALIZ- ZATE, PROVINCIALIZZATE, REGIONALIZZATE		ALTRE FORME		TOTALE	
	N.	Addetti	N.	Addetti	N.	Addetti	N.	Addetti	N.	Addetti
<b>DL FABBRICAZIONE DI MACCHINE ELET- TRICHE E DI APPARECCHIATURE ELETTRICHE ED OTTICHE</b>	<b>161</b>	<b>260</b>	<b>46</b>	<b>231</b>	-	-	<b>1</b>	<b>2</b>	<b>208</b>	<b>493</b>
<b>30</b>	-	-	-	-	-	-	-	-	-	-
30.0	-	-	-	-	-	-	-	-	-	-
<b>31</b>	<b>29</b>	<b>63</b>	<b>13</b>	<b>140</b>	-	-	-	-	<b>42</b>	<b>203</b>
31.1	6	9	5	97	-	-	-	-	11	106
31.2	1	1	1	3	-	-	-	-	2	4
31.3	-	-	2	9	-	-	-	-	2	9
31.4	-	-	-	-	-	-	-	-	-	-
31.5	12	26	2	6	-	-	-	-	14	32
31.6	10	27	3	25	-	-	-	-	13	52
<b>32</b>	<b>44</b>	<b>58</b>	<b>8</b>	<b>19</b>	-	-	-	-	<b>52</b>	<b>77</b>
32.1	1	1	2	4	-	-	-	-	3	5
32.2	43	57	6	15	-	-	-	-	49	72
32.3	-	-	-	-	-	-	-	-	-	-
<b>33</b>	<b>88</b>	<b>139</b>	<b>25</b>	<b>72</b>	-	-	<b>1</b>	<b>2</b>	<b>114</b>	<b>213</b>
33.1	79	119	22	52	-	-	1	2	102	173
33.2	2	7	1	16	-	-	-	-	3	23
33.3	-	-	1	3	-	-	-	-	1	3
33.4	7	13	1	1	-	-	-	-	8	14
33.5	-	-	-	-	-	-	-	-	-	-
<b>DM FABBRICAZIONE DI MEZZI DI TRA- SPORTO</b>	<b>16</b>	<b>50</b>	<b>28</b>	<b>440</b>	-	-	-	-	<b>44</b>	<b>490</b>
<b>34</b>	<b>1</b>	<b>1</b>	<b>7</b>	<b>208</b>	-	-	-	-	<b>8</b>	<b>209</b>
34.1	-	-	-	-	-	-	-	-	-	-
34.2	-	-	-	-	-	-	-	-	-	-
34.3	1	1	7	208	-	-	-	-	8	209
<b>35</b>	<b>15</b>	<b>49</b>	<b>21</b>	<b>232</b>	-	-	-	-	<b>36</b>	<b>281</b>
35.1	11	31	20	230	-	-	-	-	31	261
35.2	-	-	-	-	-	-	-	-	-	-
35.3	-	-	-	-	-	-	-	-	-	-
35.4	3	15	1	2	-	-	-	-	4	17
35.5	1	3	-	-	-	-	-	-	1	3
<b>DN ALTRE INDUSTRIE MANIFATTURIERE</b>	<b>125</b>	<b>200</b>	<b>31</b>	<b>144</b>	-	-	-	-	<b>156</b>	<b>344</b>
<b>36</b>	<b>121</b>	<b>196</b>	<b>29</b>	<b>135</b>	-	-	-	-	<b>150</b>	<b>331</b>
36.1	90	150	26	130	-	-	-	-	116	280
36.2	20	25	2	3	-	-	-	-	22	28
36.3	1	2	-	-	-	-	-	-	1	2
36.4	-	-	-	-	-	-	-	-	-	-
36.5	1	1	-	-	-	-	-	-	1	1
36.6	9	18	1	2	-	-	-	-	10	20
<b>37</b>	<b>4</b>	<b>4</b>	<b>2</b>	<b>9</b>	-	-	-	-	<b>6</b>	<b>13</b>
37.1	3	3	-	-	-	-	-	-	3	3
37.2	1	1	2	9	-	-	-	-	3	10
<b>E PRODUZIONE E DISTRIBUZIONE DI ENERGIA ELETTRICA, GAS E ACQUA</b>	-	-	<b>2</b>	<b>10</b>	-	-	-	-	<b>2</b>	<b>10</b>
<b>40</b>	-	-	<b>1</b>	<b>7</b>	-	-	-	-	<b>1</b>	<b>7</b>
40.1	-	-	1	7	-	-	-	-	1	7
40.2	-	-	-	-	-	-	-	-	-	-
40.3	-	-	-	-	-	-	-	-	-	-
<b>41</b>	-	-	<b>1</b>	<b>3</b>	-	-	-	-	<b>1</b>	<b>3</b>
41.0	-	-	1	3	-	-	-	-	1	3
<b>F COSTRUZIONI</b>	<b>746</b>	<b>2.612</b>	<b>323</b>	<b>2.619</b>	-	-	<b>11</b>	<b>78</b>	<b>1.080</b>	<b>5.309</b>
<b>45</b>	<b>746</b>	<b>2.612</b>	<b>323</b>	<b>2.619</b>	-	-	<b>11</b>	<b>78</b>	<b>1.080</b>	<b>5.309</b>
45.1	30	47	9	20	-	-	-	-	39	67
45.2	513	2.101	228	2.070	-	-	8	63	749	4.234
45.3	119	264	63	449	-	-	1	8	183	721
45.4	83	199	21	77	-	-	2	7	106	283
45.5	1	1	2	3	-	-	-	-	3	4
<b>G COMMERCIO ALL'INGROSSO E AL DETTAGLIO; RIPARAZIONE DI AUTO- VEICOLI, MOTOCICLI E DI BENI PERSO- NALI E PER LA CASA</b>	<b>7.961</b>	<b>11.941</b>	<b>1.396</b>	<b>5.381</b>	-	-	<b>25</b>	<b>61</b>	<b>9.382</b>	<b>17.383</b>
<b>50</b>	<b>1.627</b>	<b>2.282</b>	<b>270</b>	<b>1.094</b>	-	-	<b>1</b>	<b>2</b>	<b>1.898</b>	<b>3.378</b>
50.1	37	55	51	424	-	-	-	-	88	479
50.2	1.224	1.626	151	449	-	-	1	2	1.376	2.077
50.3	89	164	33	118	-	-	-	-	122	282
50.4	86	118	9	14	-	-	-	-	95	132
50.5	191	319	26	89	-	-	-	-	217	408
<b>51</b>	<b>489</b>	<b>882</b>	<b>362</b>	<b>1.628</b>	-	-	<b>3</b>	<b>8</b>	<b>854</b>	<b>2.518</b>
51.1	172	230	41	128	-	-	1	2	214	360
51.2	29	53	10	36	-	-	-	-	39	89
51.3	110	223	126	648	-	-	-	-	236	871
51.4	92	188	68	303	-	-	1	5	161	496
51.5	55	101	74	375	-	-	1	1	130	477
51.6	31	87	43	138	-	-	-	-	74	225
51.7	-	-	-	-	-	-	-	-	-	-

**Tavola 3.1 segue - Imprese e addetti secondo la forma giuridica per sezione, sottosezione, divisione e gruppo di attività economica, classe di addetti e tipo di comune**

ATTIVITÀ ECONOMICHE CLASSI DI ADDETTI TIPO DI COMUNE	IMPRESE INDIVIDUALI		SOCIETÀ		AZIENDE MUNICIPALIZ- ZATE, PROVINCIALIZZATE, REGIONALIZZATE		ALTRE FORME		TOTALE	
	N.	Addetti	N.	Addetti	N.	Addetti	N.	Addetti	N.	Addetti
<b>52</b>	<b>5.845</b>	<b>8.777</b>	<b>764</b>	<b>2.659</b>	-	-	<b>21</b>	<b>51</b>	<b>6.630</b>	<b>11.487</b>
52.1	589	903	84	544	-	-	1	3	674	1.450
52.2	1.205	1.788	106	355	-	-	5	13	1.316	2.156
52.3	212	540	16	42	-	-	4	15	232	597
52.4	2.748	4.228	543	1.666	-	-	7	16	3.298	5.910
52.5	11	14	4	13	-	-	1	1	16	28
52.6	835	1.016	1	4	-	-	-	-	836	1.020
52.7	245	288	10	35	-	-	3	3	258	326
<b>H ALBERGHI E RISTORANTI</b>	<b>743</b>	<b>1.618</b>	<b>223</b>	<b>995</b>	-	-	<b>3</b>	<b>6</b>	<b>969</b>	<b>2.619</b>
<b>55</b>	<b>743</b>	<b>1.618</b>	<b>223</b>	<b>995</b>	-	-	<b>3</b>	<b>6</b>	<b>969</b>	<b>2.619</b>
55.1	21	61	30	213	-	-	1	1	52	275
55.2	16	30	14	38	-	-	-	-	30	68
55.3	268	643	71	348	-	-	1	3	340	994
55.4	436	882	106	385	-	-	1	2	543	1.269
55.5	2	2	2	11	-	-	-	-	4	13
<b>I TRASPORTI, MAGAZZINAGGIO E CO- MUNICAZIONI</b>	<b>325</b>	<b>505</b>	<b>92</b>	<b>602</b>	<b>2</b>	<b>10</b>	<b>3</b>	<b>26</b>	<b>422</b>	<b>1.143</b>
<b>60</b>	<b>264</b>	<b>368</b>	<b>38</b>	<b>223</b>	<b>2</b>	<b>10</b>	<b>2</b>	<b>3</b>	<b>306</b>	<b>604</b>
60.1	1	1	-	-	-	-	-	-	1	1
60.2	263	367	38	223	2	10	2	3	305	603
60.3	-	-	-	-	-	-	-	-	-	-
<b>61</b>	-	-	<b>5</b>	<b>63</b>	-	-	-	-	<b>5</b>	<b>63</b>
61.1	-	-	5	63	-	-	-	-	5	63
61.2	-	-	-	-	-	-	-	-	-	-
<b>62</b>	-	-	-	-	-	-	-	-	-	-
62.1	-	-	-	-	-	-	-	-	-	-
62.2	-	-	-	-	-	-	-	-	-	-
62.3	-	-	-	-	-	-	-	-	-	-
<b>63</b>	<b>57</b>	<b>123</b>	<b>46</b>	<b>306</b>	-	-	<b>1</b>	<b>23</b>	<b>104</b>	<b>452</b>
63.1	9	17	10	145	-	-	-	-	19	162
63.2	20	27	9	52	-	-	1	23	30	102
63.3	21	61	19	78	-	-	-	-	40	139
63.4	7	18	8	31	-	-	-	-	15	49
<b>64</b>	<b>4</b>	<b>14</b>	<b>3</b>	<b>10</b>	-	-	-	-	<b>7</b>	<b>24</b>
64.1	4	14	1	1	-	-	-	-	5	15
64.2	-	-	2	9	-	-	-	-	2	9
<b>J INTERMEDIAZIONE MONETARIA E FI- NANZIARIA</b>	<b>236</b>	<b>410</b>	<b>125</b>	<b>1.977</b>	-	-	<b>4</b>	<b>4</b>	<b>365</b>	<b>2.391</b>
<b>65</b>	-	-	<b>63</b>	<b>1.828</b>	-	-	-	-	<b>63</b>	<b>1.828</b>
65.1	-	-	20	1.673	-	-	-	-	20	1.673
65.2	-	-	43	155	-	-	-	-	43	155
<b>66</b>	-	-	-	-	-	-	-	-	-	-
66.0	-	-	-	-	-	-	-	-	-	-
<b>67</b>	<b>236</b>	<b>410</b>	<b>62</b>	<b>149</b>	-	-	<b>4</b>	<b>4</b>	<b>302</b>	<b>563</b>
67.1	8	13	19	45	-	-	-	-	27	58
67.2	228	397	43	104	-	-	4	4	275	505
<b>K ATTIVITÀ IMMOBILIARI, NOLEGGIO, IN- FORMATICA, RICERCA, ALTRE ATTI- VITÀ PROFESSIONALI ED IMPRENDI- TORIALI</b>	<b>1.622</b>	<b>2.285</b>	<b>248</b>	<b>1.188</b>	-	-	<b>86</b>	<b>205</b>	<b>1.956</b>	<b>3.678</b>
<b>70</b>	<b>18</b>	<b>23</b>	<b>21</b>	<b>46</b>	-	-	-	-	<b>39</b>	<b>69</b>
70.1	2	3	12	27	-	-	-	-	14	30
70.2	5	5	4	9	-	-	-	-	9	14
70.3	11	15	5	10	-	-	-	-	16	25
<b>71</b>	<b>35</b>	<b>50</b>	<b>3</b>	<b>23</b>	-	-	<b>2</b>	<b>2</b>	<b>40</b>	<b>75</b>
71.1	4	10	1	8	-	-	-	-	5	18
71.2	3	3	-	-	-	-	-	-	3	3
71.3	6	6	2	15	-	-	1	1	9	22
71.4	22	31	-	-	-	-	1	1	23	32
<b>72</b>	<b>13</b>	<b>19</b>	<b>57</b>	<b>238</b>	-	-	<b>1</b>	<b>18</b>	<b>71</b>	<b>275</b>
72.1	-	-	4	38	-	-	-	-	4	38
72.2	1	1	16	58	-	-	-	-	17	59
72.3	11	17	31	121	-	-	1	18	43	156
72.4	-	-	-	-	-	-	-	-	-	-
72.5	1	1	1	3	-	-	-	-	2	4
72.6	-	-	5	18	-	-	-	-	5	18
<b>73</b>	<b>7</b>	<b>9</b>	<b>1</b>	<b>1</b>	-	-	<b>2</b>	<b>5</b>	<b>10</b>	<b>15</b>
73.1	7	9	1	1	-	-	1	4	9	14
73.2	-	-	-	-	-	-	1	1	1	1
<b>74</b>	<b>1.549</b>	<b>2.184</b>	<b>166</b>	<b>880</b>	-	-	<b>81</b>	<b>180</b>	<b>1.796</b>	<b>3.244</b>
74.1	742	1.049	67	246	-	-	54	128	863	1.423
74.2	556	652	17	51	-	-	23	43	596	746
74.3	4	6	2	4	-	-	-	-	6	10
74.4	11	13	14	44	-	-	-	-	25	57
74.5	-	-	1	1	-	-	-	-	1	1
74.6	4	18	8	215	-	-	-	-	12	233
74.7	44	200	16	182	-	-	3	8	63	390
74.8	188	246	41	137	-	-	1	1	230	384
<b>M ISTRUZIONE</b>	<b>66</b>	<b>192</b>	<b>15</b>	<b>69</b>	-	-	<b>7</b>	<b>14</b>	<b>88</b>	<b>275</b>
<b>80</b>	<b>66</b>	<b>192</b>	<b>15</b>	<b>69</b>	-	-	<b>7</b>	<b>14</b>	<b>88</b>	<b>275</b>
80.1	25	52	8	55	-	-	4	7	37	114
80.2	3	43	1	2	-	-	-	-	4	45
80.3	1	5	-	-	-	-	-	-	1	5
80.4	37	92	6	12	-	-	3	7	46	111

**Tavola 3.1 segue - Imprese e addetti secondo la forma giuridica per sezione, sottosezione, divisione e gruppo di attività economica, classe di addetti e tipo di comune**

ATTIVITÀ ECONOMICHE CLASSI DI ADDETTI TIPO DI COMUNE	IMPRESE INDIVIDUALI		SOCIETÀ		AZIENDE MUNICIPALIZ- ZATE, PROVINCIALIZZATE, REGIONALIZZATE		ALTRE FORME		TOTALE	
	N.	Addetti	N.	Addetti	N.	Addetti	N.	Addetti	N.	Addetti
<b>N SANITÀ E ALTRI SERVIZI SOCIALI</b>	<b>715</b>	<b>1.108</b>	<b>91</b>	<b>848</b>	-	-	<b>32</b>	<b>52</b>	<b>838</b>	<b>2.008</b>
<b>85</b>	<b>715</b>	<b>1.108</b>	<b>91</b>	<b>848</b>	-	-	<b>32</b>	<b>52</b>	<b>838</b>	<b>2.008</b>
85.1	705	1.097	72	511	-	-	31	51	808	1.659
85.2	9	10	-	-	-	-	-	-	9	10
85.3	1	1	19	337	-	-	1	1	21	339
<b>O ALTRI SERVIZI PUBBLICI, SOCIALI E PERSONALI</b>	<b>1.089</b>	<b>1.508</b>	<b>142</b>	<b>771</b>	-	-	<b>25</b>	<b>29</b>	<b>1.256</b>	<b>2.308</b>
<b>90</b>	<b>2</b>	<b>55</b>	<b>12</b>	<b>247</b>	-	-	-	-	<b>14</b>	<b>302</b>
90.0	2	55	12	247	-	-	-	-	14	302
<b>92</b>	<b>87</b>	<b>141</b>	<b>74</b>	<b>329</b>	-	-	<b>13</b>	<b>15</b>	<b>174</b>	<b>485</b>
92.1	4	10	4	14	-	-	-	-	8	24
92.2	14	30	15	95	-	-	-	-	29	125
92.3	55	77	27	120	-	-	5	5	87	202
92.4	1	1	-	-	-	-	-	-	1	1
92.5	-	-	1	1	-	-	-	-	1	1
92.6	4	4	23	89	-	-	8	10	35	103
92.7	9	19	4	10	-	-	-	-	13	29
<b>93</b>	<b>1.000</b>	<b>1.312</b>	<b>56</b>	<b>195</b>	-	-	<b>12</b>	<b>14</b>	<b>1.068</b>	<b>1.521</b>
93.0	1.000	1.312	56	195	-	-	12	14	1.068	1.521
<b>TOTALE</b>	<b>15.590</b>	<b>26.555</b>	<b>3.616</b>	<b>22.373</b>	<b>2</b>	<b>10</b>	<b>234</b>	<b>593</b>	<b>19.442</b>	<b>49.531</b>
di cui imprese:										
- artigiane	4.647	8.157	653	2.863	-	-	13	33	5.313	11.053
- dell'industria in senso stretto (a)	1.882	3.928	820	6.326	-	-	8	24	2.710	10.278
- dei servizi	12.757	19.567	2.332	11.831	2	10	185	397	15.276	31.805
CLASSE DI ADDETTI										
1	10.573	10.573	485	485	-	-	107	107	11.165	11.165
2	2.902	5.804	943	1.886	-	-	51	102	3.896	7.792
3 - 5	1.708	6.080	1.230	4.629	2	10	66	247	3.006	10.966
6 - 9	294	2.036	464	3.364	-	-	4	28	762	5.428
10 - 19	84	1.082	325	4.270	-	-	4	56	413	5.408
20 - 49	26	731	137	3.929	-	-	2	53	165	4.713
50 - 99	2	129	19	1.309	-	-	-	-	21	1.438
100 - 199	1	120	9	1.034	-	-	-	-	10	1.154
200 - 499	-	-	3	867	-	-	-	-	3	867
500 - 999	-	-	1	600	-	-	-	-	1	600
1.000 e più	-	-	-	-	-	-	-	-	-	-
<b>TOTALE</b>	<b>15.590</b>	<b>26.555</b>	<b>3.616</b>	<b>22.373</b>	<b>2</b>	<b>10</b>	<b>234</b>	<b>593</b>	<b>19.442</b>	<b>49.531</b>
TIPO DI COMUNE										
- Comune capoluogo	3.183	5.994	725	5.119	1	5	67	179	3.976	11.297
- Altri comuni	12.407	20.561	2.891	17.254	1	5	167	414	15.466	38.234
<b>TOTALE</b>	<b>15.590</b>	<b>26.555</b>	<b>3.616</b>	<b>22.373</b>	<b>2</b>	<b>10</b>	<b>234</b>	<b>593</b>	<b>19.442</b>	<b>49.531</b>

(a) Comprende le sezioni di attività: C - Estrazione di minerali; D - Attività manifatturiere; E - Produzione e distribuzione di energia elettrica, gas e acqua

**Tavola 3.2 - Società e addetti secondo la forma giuridica per sezione, sottosezione, divisione e gruppo di attività economica, classe di addetti e tipo di comune**

ATTIVITÀ ECONOMICHE CLASSI DI ADDETTI TIPO DI COMUNE		SOCIETÀ											
		PER AZIONI		COOPERATIVE		IN ACCOMANDITA		A RESPONSABILITÀ LI- MITATA		IN NOME COLLETTIVO		SEMPLICI O DI FATTO	
		N.	Addetti	N.	Addetti	N.	Addetti	N.	Addetti	N.	Addetti	N.	Addetti
<b>A</b>	<b>AGRICOLTURA, CACCIA E SILVICOLTURA</b>	-	-	34	275	2	5	5	8	8	31	-	-
01		-	-	32	273	2	5	5	8	8	31	-	-
01.1		-	-	2	9	1	3	2	4	2	10	-	-
01.2		-	-	1	6	-	-	-	-	1	3	-	-
01.4		-	-	29	258	1	2	3	4	5	18	-	-
01.5		-	-	-	-	-	-	-	-	-	-	-	-
02		-	-	2	2	-	-	-	-	-	-	-	-
02.0		-	-	2	2	-	-	-	-	-	-	-	-
<b>B</b>	<b>PESCA, PISCICOLTURA E SERVIZI CONNESSI</b>	-	-	8	541	1	16	4	66	29	376	50	279
05		-	-	8	541	1	16	4	66	29	376	50	279
05.0		-	-	8	541	1	16	4	66	29	376	50	279
<b>C</b>	<b>ESTRAZIONE DI MINERALI</b>	1	36	2	27	6	50	6	86	10	62	1	3
<b>CA</b>	<b>ESTRAZIONE DI MINERALI ENERGETICI</b>	-	-	-	-	-	-	-	-	-	-	-	-
10		-	-	-	-	-	-	-	-	-	-	-	-
10.1		-	-	-	-	-	-	-	-	-	-	-	-
10.2		-	-	-	-	-	-	-	-	-	-	-	-
10.3		-	-	-	-	-	-	-	-	-	-	-	-
11		-	-	-	-	-	-	-	-	-	-	-	-
11.1		-	-	-	-	-	-	-	-	-	-	-	-
11.2		-	-	-	-	-	-	-	-	-	-	-	-
12		-	-	-	-	-	-	-	-	-	-	-	-
12.0		-	-	-	-	-	-	-	-	-	-	-	-
<b>CB</b>	<b>ESTRAZIONE DI MINERALI NON ENERGETICI</b>	1	36	2	27	6	50	6	86	10	62	1	3
13		-	-	-	-	-	-	-	-	-	-	-	-
13.1		-	-	-	-	-	-	-	-	-	-	-	-
13.2		-	-	-	-	-	-	-	-	-	-	-	-
14		1	36	2	27	6	50	6	86	10	62	1	3
14.1		-	-	1	3	5	49	6	86	8	56	1	3
14.2		-	-	-	-	-	-	-	-	-	-	-	-
14.3		-	-	-	-	-	-	-	-	-	-	-	-
14.4		1	36	1	24	1	1	-	-	2	6	-	-
14.5		-	-	-	-	-	-	-	-	-	-	-	-
<b>D</b>	<b>ATTIVITÀ MANIFATTURIERE</b>	29	964	97	792	60	397	161	1.610	307	1.731	138	558
<b>DA</b>	<b>INDUSTRIE ALIMENTARI, DELLE BEVANDE E DEL TABACCO</b>	14	414	56	408	23	181	46	294	74	429	35	175
15		14	414	56	408	23	181	46	294	74	429	35	175
15.1		1	30	1	1	1	3	2	18	-	-	-	-
15.2		-	-	1	4	3	111	7	53	2	94	4	67
15.3		-	-	3	41	-	-	1	4	1	5	-	-
15.4		-	-	2	10	5	9	2	10	12	66	3	20
15.5		-	-	-	-	-	-	3	6	6	23	-	-
15.6		-	-	1	1	3	13	1	2	5	29	2	7
15.7		-	-	-	-	-	-	2	16	1	3	-	-
15.8		3	130	-	-	3	14	4	21	38	160	21	54
15.9		10	254	48	351	8	31	24	164	9	49	5	27
16		-	-	-	-	-	-	-	-	-	-	-	-
16.0		-	-	-	-	-	-	-	-	-	-	-	-
<b>DB</b>	<b>INDUSTRIE TESSILI E DELL'ABBIGLIAMENTO</b>	1	26	2	3	1	3	4	70	12	62	2	4
17		1	26	2	3	-	-	1	16	7	32	1	2
17.1		-	-	-	-	-	-	-	-	-	-	-	-
17.2		-	-	1	2	-	-	-	-	-	-	-	-
17.3		-	-	-	-	-	-	-	-	-	-	-	-
17.4		-	-	-	-	-	-	-	-	2	15	1	2
17.5		1	26	1	1	-	-	1	16	1	2	-	-
17.6		-	-	-	-	-	-	-	-	1	6	-	-
17.7		-	-	-	-	-	-	-	-	3	9	-	-
18		-	-	-	-	1	3	3	54	5	30	1	2
18.1		-	-	-	-	-	-	-	-	-	-	-	-
18.2		-	-	-	-	1	3	3	54	5	30	1	2
18.3		-	-	-	-	-	-	-	-	-	-	-	-
<b>DC</b>	<b>INDUSTRIE CONCIARIE, FABBRICAZIONE DI PRODOTTI IN CUOIO, PELLE E SIMILARI</b>	-	-	-	-	-	-	1	1	2	25	-	-
19		-	-	-	-	-	-	1	1	2	25	-	-
19.1		-	-	-	-	-	-	1	1	-	-	-	-
19.2		-	-	-	-	-	-	-	-	2	25	-	-
19.3		-	-	-	-	-	-	-	-	-	-	-	-
<b>DD</b>	<b>INDUSTRIA DEL LEGNO E DEI PRODOTTI IN LEGNO</b>	-	-	5	44	2	9	3	21	31	125	24	76
20		-	-	5	44	2	9	3	21	31	125	24	76
20.1		-	-	-	-	-	-	-	-	-	-	1	2
20.2		-	-	-	-	-	-	2	12	-	-	-	-
20.3		-	-	5	44	1	3	1	9	27	106	21	68
20.4		-	-	-	-	1	6	-	-	2	16	-	-
20.5		-	-	-	-	-	-	-	-	2	3	2	6

**Tavola 3.2 segue - Società e addetti secondo la forma giuridica per sezione, sottosezione, divisione e gruppo di attività economica, classe di addetti e tipo di comune**

ATTIVITÀ ECONOMICHE CLASSI DI ADDETTI TIPO DI COMUNE		SOCIETÀ											
		PER AZIONI		COOPERATIVE		IN ACCOMANDITA		A RESPONSABILITÀ LIMITATA		IN NOME COLLETTIVO		SEMPLICI O DI FATTO	
		N.	Addetti	N.	Addetti	N.	Addetti	N.	Addetti	N.	Addetti	N.	Addetti
<b>DE</b>	<b>FABBRICAZIONE DELLA PASTA-CARTA, DELLA CARTA E DEI PRODOTTI DI CARTA; STAMPA ED EDITORIA</b>	-	-	2	15	3	17	8	49	13	64	3	11
21		-	-	-	-	-	-	3	33	2	21	-	-
21.1		-	-	-	-	-	-	-	-	-	-	-	-
21.2		-	-	-	-	-	-	3	33	2	21	-	-
<b>22</b>		-	-	2	15	3	17	5	16	11	43	3	11
22.1		-	-	-	-	2	5	1	2	2	4	1	7
22.2		-	-	2	15	1	12	4	14	9	39	2	4
22.3		-	-	-	-	-	-	-	-	-	-	-	-
<b>DF</b>	<b>FABBRICAZIONE DI COKE, RAFFINERIE DI PETROLIO, TRATTAMENTO DEI COMBUSTIBILI NUCLEARI</b>	-	-	-	-	-	-	1	38	-	-	-	-
23		-	-	-	-	-	-	1	38	-	-	-	-
23.1		-	-	-	-	-	-	-	-	-	-	-	-
23.2		-	-	-	-	-	-	1	38	-	-	-	-
23.3		-	-	-	-	-	-	-	-	-	-	-	-
<b>DG</b>	<b>FABBRICAZIONE DI PRODOTTI CHIMICI E DI FIBRE SINTETICHE E ARTIFICIALI</b>	1	10	-	-	2	13	7	103	1	3	-	-
24		1	10	-	-	2	13	7	103	1	3	-	-
24.1		-	-	-	-	1	12	1	38	-	-	-	-
24.2		-	-	-	-	-	-	-	-	-	-	-	-
24.3		1	10	-	-	1	1	5	63	-	-	-	-
24.4		-	-	-	-	-	-	-	-	-	-	-	-
24.5		-	-	-	-	-	-	1	2	1	3	-	-
24.6		-	-	-	-	-	-	-	-	-	-	-	-
24.7		-	-	-	-	-	-	-	-	-	-	-	-
<b>DH</b>	<b>FABBRICAZIONE DI ARTICOLI IN GOMMA E MATERIE PLASTICHE</b>	1	30	1	12	-	-	4	41	7	73	5	15
25		1	30	1	12	-	-	4	41	7	73	5	15
25.1		-	-	-	-	-	-	1	15	-	-	-	-
25.2		1	30	1	12	-	-	3	26	7	73	5	15
<b>DI</b>	<b>FABBRICAZIONE DI PRODOTTI DELLA LAVORAZIONE DI MINERALI NON METALLIFERI</b>	7	363	12	155	11	62	42	421	63	427	16	71
26		7	363	12	155	11	62	42	421	63	427	16	71
26.1		1	112	-	-	-	-	-	-	7	37	1	3
26.2		-	-	1	8	-	-	-	-	1	8	2	10
26.3		-	-	-	-	-	-	-	-	-	-	-	-
26.4		-	-	-	-	-	-	-	-	-	-	1	4
26.5		-	-	-	-	1	20	-	-	2	8	1	5
26.6		2	55	4	42	5	14	19	220	12	67	1	6
26.7		4	196	7	105	5	28	22	194	39	303	10	43
26.8		-	-	-	-	-	-	1	7	2	4	-	-
<b>DJ</b>	<b>PRODUZIONE DI METALLO E FABBRICAZIONE DI PRODOTTI IN METALLO</b>	1	10	6	30	4	51	12	101	46	260	26	103
27		-	-	-	-	-	-	1	5	1	4	1	2
27.1		-	-	-	-	-	-	-	-	-	-	-	-
27.2		-	-	-	-	-	-	-	-	-	-	-	-
27.3		-	-	-	-	-	-	-	-	1	4	-	-
27.4		-	-	-	-	-	-	-	-	-	-	-	-
27.5		-	-	-	-	-	-	1	5	-	-	1	2
<b>28</b>		1	10	6	30	4	51	11	96	45	256	25	101
28.1		-	-	4	11	3	47	4	50	22	146	9	26
28.2		-	-	-	-	1	4	3	19	1	2	-	-
28.3		-	-	-	-	-	-	-	-	-	-	-	-
28.4		-	-	-	-	-	-	-	-	-	-	-	-
28.5		-	-	1	7	-	-	1	4	4	22	4	28
28.6		-	-	-	-	-	-	2	20	-	-	-	-
28.7		1	10	1	12	-	-	1	3	18	86	12	47
<b>DK</b>	<b>FABBRICAZIONE DI MACCHINE ED APPARECCHI MECCANICI, COMPRESI L'INSTALLAZIONE, IL MONTAGGIO, LA RIPARAZIONE E LA MANUTENZIONE</b>	-	-	4	45	3	21	10	114	17	97	10	42
29		-	-	4	45	3	21	10	114	17	97	10	42
29.1		-	-	2	24	-	-	-	-	-	-	-	-
29.2		-	-	1	9	1	7	7	81	7	57	5	25
29.3		-	-	-	-	1	1	2	16	7	30	3	10
29.4		-	-	-	-	-	-	-	-	-	-	-	-
29.5		-	-	1	12	1	13	1	17	2	6	2	7
29.6		-	-	-	-	-	-	-	-	-	-	-	-
29.7		-	-	-	-	-	-	-	-	1	4	-	-



**Tavola 3.2 segue - Società e addetti secondo la forma giuridica per sezione, sottosezione, divisione e gruppo di attività economica, classe di addetti e tipo di comune**

ATTIVITÀ ECONOMICHE CLASSI DI ADDETTI TIPO DI COMUNE		SOCIETÀ											
		PER AZIONI		COOPERATIVE		IN ACCOMANDITA		A RESPONSABILITÀ LI- MITATA		IN NOME COLLETTIVO		SEMPLICI O DI FATTO	
		N.	Addetti	N.	Addetti	N.	Addetti	N.	Addetti	N.	Addetti	N.	Addetti
<b>DL</b>	<b>FABBRICAZIONE DI MACCHINE ELETTRICHE E DI APPARECCHIATURE ELETTRICHE ED OTTICHE</b>	<b>1</b>	<b>15</b>	<b>1</b>	<b>10</b>	<b>7</b>	<b>13</b>	<b>13</b>	<b>130</b>	<b>18</b>	<b>51</b>	<b>6</b>	<b>12</b>
<b>30</b>		-	-	-	-	-	-	-	-	-	-	-	-
30.0		-	-	-	-	-	-	-	-	-	-	-	-
<b>31</b>		<b>1</b>	<b>15</b>	<b>1</b>	<b>10</b>	-	-	<b>5</b>	<b>94</b>	<b>6</b>	<b>21</b>	-	-
31.1		1	15	-	-	-	-	3	79	1	3	-	-
31.2		-	-	-	-	-	-	-	-	1	3	-	-
31.3		-	-	-	-	-	-	-	-	2	9	-	-
31.4		-	-	-	-	-	-	-	-	-	-	-	-
31.5		-	-	-	-	-	-	-	-	2	6	-	-
31.6		-	-	1	10	-	-	2	15	-	-	-	-
<b>32</b>		-	-	-	-	-	-	<b>1</b>	<b>2</b>	<b>4</b>	<b>12</b>	<b>3</b>	<b>5</b>
32.1		-	-	-	-	-	-	1	2	1	2	-	-
32.2		-	-	-	-	-	-	-	-	3	10	3	5
32.3		-	-	-	-	-	-	-	-	-	-	-	-
<b>33</b>		-	-	-	-	<b>7</b>	<b>13</b>	<b>7</b>	<b>34</b>	<b>8</b>	<b>18</b>	<b>3</b>	<b>7</b>
33.1		-	-	-	-	6	10	6	18	7	17	3	7
33.2		-	-	-	-	-	-	1	16	-	-	-	-
33.3		-	-	-	-	1	3	-	-	-	-	-	-
33.4		-	-	-	-	-	-	-	-	1	1	-	-
33.5		-	-	-	-	-	-	-	-	-	-	-	-
<b>DM</b>	<b>FABBRICAZIONE DI MEZZI DI TRASPORTO</b>	<b>3</b>	<b>96</b>	<b>5</b>	<b>65</b>	<b>3</b>	<b>25</b>	<b>6</b>	<b>201</b>	<b>5</b>	<b>16</b>	<b>6</b>	<b>37</b>
34		-	-	1	3	2	16	4	189	-	-	-	-
34.1		-	-	-	-	-	-	-	-	-	-	-	-
34.2		-	-	-	-	-	-	-	-	-	-	-	-
34.3		-	-	1	3	2	16	4	189	-	-	-	-
<b>35</b>		<b>3</b>	<b>96</b>	<b>4</b>	<b>62</b>	<b>1</b>	<b>9</b>	<b>2</b>	<b>12</b>	<b>5</b>	<b>16</b>	<b>6</b>	<b>37</b>
35.1		3	96	4	62	1	9	2	12	4	14	6	37
35.2		-	-	-	-	-	-	-	-	-	-	-	-
35.3		-	-	-	-	-	-	-	-	-	-	-	-
35.4		-	-	-	-	-	-	-	-	1	2	-	-
35.5		-	-	-	-	-	-	-	-	-	-	-	-
<b>DN</b>	<b>ALTRE INDUSTRIE MANIFATTURIERE</b>	-	-	<b>3</b>	<b>5</b>	<b>1</b>	<b>2</b>	<b>4</b>	<b>26</b>	<b>18</b>	<b>99</b>	<b>5</b>	<b>12</b>
36		-	-	2	4	1	2	3	18	18	99	5	12
36.1		-	-	1	3	-	-	3	18	18	99	4	10
36.2		-	-	1	1	-	-	-	-	-	-	1	2
36.3		-	-	-	-	-	-	-	-	-	-	-	-
36.4		-	-	-	-	-	-	-	-	-	-	-	-
36.5		-	-	-	-	-	-	-	-	-	-	-	-
36.6		-	-	-	-	1	2	-	-	-	-	-	-
<b>37</b>		-	-	<b>1</b>	<b>1</b>	-	-	<b>1</b>	<b>8</b>	-	-	-	-
37.1		-	-	-	-	-	-	-	-	-	-	-	-
37.2		-	-	1	1	-	-	1	8	-	-	-	-
<b>E</b>	<b>PRODUZIONE E DISTRIBUZIONE DI ENERGIA ELETTRICA, GAS E ACQUA</b>	-	-	-	-	-	-	<b>2</b>	<b>10</b>	-	-	-	-
40		-	-	-	-	-	-	1	7	-	-	-	-
40.1		-	-	-	-	-	-	1	7	-	-	-	-
40.2		-	-	-	-	-	-	-	-	-	-	-	-
40.3		-	-	-	-	-	-	-	-	-	-	-	-
<b>41</b>		-	-	-	-	-	-	<b>1</b>	<b>3</b>	-	-	-	-
41.0		-	-	-	-	-	-	1	3	-	-	-	-
<b>F</b>	<b>COSTRUZIONI</b>	<b>7</b>	<b>245</b>	<b>45</b>	<b>658</b>	<b>31</b>	<b>172</b>	<b>114</b>	<b>1.031</b>	<b>99</b>	<b>444</b>	<b>27</b>	<b>69</b>
45		7	245	45	658	31	172	114	1.031	99	444	27	69
45.1		-	-	-	-	1	3	1	1	6	14	1	2
45.2		6	216	33	562	23	150	97	861	55	240	14	41
45.3		1	29	11	82	5	15	13	165	29	143	4	15
45.4		-	-	1	14	2	4	2	3	9	47	7	9
45.5		-	-	-	-	-	-	1	1	-	-	1	2
<b>G</b>	<b>COMMERCIO ALL'INGROSSO E AL DETTAGLIO; RIPARAZIONE DI AUTOVEICOLI, MOTOCICLI E DI BENI PERSONALI E PER LA CASA</b>	<b>3</b>	<b>32</b>	<b>51</b>	<b>315</b>	<b>322</b>	<b>1.035</b>	<b>260</b>	<b>1.567</b>	<b>579</b>	<b>1.959</b>	<b>181</b>	<b>473</b>
50		-	-	3	28	27	116	42	369	109	346	89	235
50.1		-	-	1	5	10	51	29	305	10	62	1	1
50.2		-	-	2	23	6	14	4	23	64	182	75	207
50.3		-	-	-	-	8	41	7	27	16	44	2	6
50.4		-	-	-	-	1	2	-	-	4	8	4	4
50.5		-	-	-	-	2	8	2	14	15	50	7	17
<b>51</b>		<b>3</b>	<b>32</b>	<b>26</b>	<b>182</b>	<b>88</b>	<b>296</b>	<b>110</b>	<b>623</b>	<b>120</b>	<b>457</b>	<b>15</b>	<b>38</b>
51.1		-	-	3	29	9	31	8	16	18	45	3	7
51.2		-	-	5	14	1	8	2	6	1	5	1	3
51.3		1	1	13	125	29	110	36	233	44	172	3	7
51.4		-	-	2	7	19	44	21	138	22	99	4	15
51.5		2	31	2	6	18	66	30	184	19	84	3	4
51.6		-	-	1	1	12	37	13	46	16	52	1	2
51.7		-	-	-	-	-	-	-	-	-	-	-	-

**Tavola 3.2 segue - Società e addetti secondo la forma giuridica per sezione, sottosezione, divisione e gruppo di attività economica, classe di addetti e tipo di comune**

ATTIVITÀ ECONOMICHE CLASSI DI ADDETTI TIPO DI COMUNE		SOCIETÀ											
		PER AZIONI		COOPERATIVE		IN ACCOMANDITA		A RESPONSABILITÀ LI- MITATA		IN NOME COLLETTIVO		SEMPLICI O DI FATTO	
		N.	Addetti	N.	Addetti	N.	Addetti	N.	Addetti	N.	Addetti	N.	Addetti
<b>52</b>		-	-	<b>22</b>	<b>105</b>	<b>207</b>	<b>623</b>	<b>108</b>	<b>575</b>	<b>350</b>	<b>1.156</b>	<b>77</b>	<b>200</b>
52.1		-	-	9	59	24	130	13	158	32	179	6	18
52.2		-	-	3	8	20	58	10	59	57	192	16	38
52.3		-	-	-	-	4	6	-	-	9	23	3	13
52.4		-	-	10	38	158	423	84	355	243	734	48	116
52.5		-	-	-	-	-	-	1	3	3	10	-	-
52.6		-	-	-	-	-	-	-	-	-	-	1	4
52.7		-	-	-	-	1	6	-	-	6	18	3	11
<b>H</b>	<b>ALBERGHI E RISTORANTI</b>	-	-	<b>10</b>	<b>47</b>	<b>34</b>	<b>145</b>	<b>26</b>	<b>171</b>	<b>126</b>	<b>537</b>	<b>27</b>	<b>95</b>
55		-	-	10	47	34	145	26	171	126	537	27	95
55.1		-	-	1	14	8	43	10	91	7	45	4	20
55.2		-	-	5	8	2	7	2	2	4	15	1	6
55.3		-	-	3	23	8	24	13	76	41	198	6	27
55.4		-	-	-	-	15	62	1	2	74	279	16	42
55.5		-	-	1	2	1	9	-	-	-	-	-	-
<b>I</b>	<b>TRASPORTI, MAGAZZINAG- GIO E COMUNICAZIONI</b>	<b>3</b>	<b>70</b>	<b>16</b>	<b>87</b>	<b>13</b>	<b>68</b>	<b>25</b>	<b>242</b>	<b>29</b>	<b>114</b>	<b>6</b>	<b>21</b>
60		1	17	6	41	6	22	6	78	16	58	3	7
60.1		-	-	-	-	-	-	-	-	-	-	-	-
60.2		1	17	6	41	6	22	6	78	16	58	3	7
60.3		-	-	-	-	-	-	-	-	-	-	-	-
61		2	53	-	-	-	-	2	5	1	5	-	-
61.1		2	53	-	-	-	-	2	5	1	5	-	-
61.2		-	-	-	-	-	-	-	-	-	-	-	-
62		-	-	-	-	-	-	-	-	-	-	-	-
62.1		-	-	-	-	-	-	-	-	-	-	-	-
62.2		-	-	-	-	-	-	-	-	-	-	-	-
62.3		-	-	-	-	-	-	-	-	-	-	-	-
63		-	-	9	45	7	46	15	150	12	51	3	14
63.1		-	-	4	26	-	-	3	105	1	2	2	12
63.2		-	-	-	-	1	15	4	23	4	14	-	-
63.3		-	-	5	19	3	19	7	20	4	20	-	-
63.4		-	-	-	-	3	12	1	2	3	15	1	2
64		-	-	1	1	-	-	2	9	-	-	-	-
64.1		-	-	1	1	-	-	-	-	-	-	-	-
64.2		-	-	-	-	-	-	2	9	-	-	-	-
<b>J</b>	<b>INTERMEDIAZIONE MONE- TARIA E FINANZIARIA</b>	<b>20</b>	<b>1.102</b>	<b>35</b>	<b>710</b>	<b>13</b>	<b>29</b>	<b>31</b>	<b>71</b>	<b>16</b>	<b>42</b>	<b>10</b>	<b>23</b>
65		13	1.087	28	683	1	1	18	51	3	6	-	-
65.1		6	1.054	14	619	-	-	-	-	-	-	-	-
65.2		7	33	14	64	1	1	18	51	3	6	-	-
66		-	-	-	-	-	-	-	-	-	-	-	-
66.0		-	-	-	-	-	-	-	-	-	-	-	-
67		7	15	7	27	12	28	13	20	13	36	10	23
67.1		2	6	6	24	-	-	11	15	-	-	-	-
67.2		5	9	1	3	12	28	2	5	13	36	10	23
<b>K</b>	<b>ATTIVITÀ IMMOBILIARI, NO- LEGGIO, INFORMATICA, RI- CERCA, ALTRE ATTIVITÀ PROFESSIONALI ED IM- PRENDITORIALI</b>	<b>5</b>	<b>38</b>	<b>41</b>	<b>354</b>	<b>53</b>	<b>167</b>	<b>48</b>	<b>273</b>	<b>59</b>	<b>231</b>	<b>42</b>	<b>125</b>
70		3	5	1	3	1	1	11	23	4	11	1	3
70.1		1	3	1	3	-	-	8	16	2	5	-	-
70.2		1	1	-	-	-	-	2	6	1	2	-	-
70.3		1	1	-	-	1	1	1	1	1	4	1	3
71		-	-	1	1	-	-	2	22	-	-	-	-
71.1		-	-	-	-	-	-	1	8	-	-	-	-
71.2		-	-	-	-	-	-	-	-	-	-	-	-
71.3		-	-	1	1	-	-	1	14	-	-	-	-
71.4		-	-	-	-	-	-	-	-	-	-	-	-
72		1	31	9	54	21	55	11	52	11	37	4	9
72.1		1	31	-	-	2	5	-	-	1	2	-	-
72.2		-	-	1	11	7	18	5	22	3	7	-	-
72.3		-	-	7	38	10	27	6	30	5	20	3	6
72.4		-	-	-	-	-	-	-	-	-	-	-	-
72.5		-	-	-	-	-	-	-	-	-	-	1	3
72.6		-	-	1	5	2	5	-	-	2	8	-	-
73		-	-	-	-	-	-	-	-	1	1	-	-
73.1		-	-	-	-	-	-	-	-	1	1	-	-
73.2		-	-	-	-	-	-	-	-	-	-	-	-
74		1	2	30	296	31	111	24	176	43	182	37	113
74.1		1	2	8	42	13	35	9	27	20	90	16	50
74.2		-	-	1	13	-	-	2	4	2	3	12	31
74.3		-	-	-	-	-	-	-	-	-	-	2	4
74.4		-	-	-	-	3	6	5	20	5	16	1	2
74.5		-	-	-	-	1	1	-	-	-	-	-	-
74.6		-	-	3	53	1	19	3	108	1	35	-	-
74.7		-	-	8	140	3	13	2	10	1	2	2	17
74.8		-	-	10	48	10	37	3	7	14	36	4	9
<b>M</b>	<b>ISTRUZIONE</b>	-	-	4	39	1	2	-	-	6	14	4	14
80		-	-	4	39	1	2	-	-	6	14	4	14
80.1		-	-	3	35	-	-	-	-	3	10	2	10
80.2		-	-	-	-	1	2	-	-	-	-	-	-
80.3		-	-	-	-	-	-	-	-	-	-	-	-
80.4		-	-	1	4	-	-	-	-	3	4	2	4

**Tavola 3.2 segue - Società e addetti secondo la forma giuridica per sezione, sottosezione, divisione e gruppo di attività economica, classe di addetti e tipo di comune**

ATTIVITÀ ECONOMICHE CLASSI DI ADDETTI TIPO DI COMUNE		SOCIETÀ											
		PER AZIONI		COOPERATIVE		IN ACCOMANDITA		A RESPONSABILITÀ LI- MITATA		IN NOME COLLETTIVO		SEMPLICI O DI FATTO	
		N.	Addetti	N.	Addetti	N.	Addetti	N.	Addetti	N.	Addetti	N.	Addetti
<b>N</b>	<b>SANITÀ E ALTRI SERVIZI SOCIALI</b>	<b>2</b>	<b>76</b>	<b>18</b>	<b>217</b>	<b>8</b>	<b>49</b>	<b>22</b>	<b>187</b>	<b>26</b>	<b>266</b>	<b>15</b>	<b>53</b>
85		2	76	18	217	8	49	22	187	26	266	15	53
85.1		2	76	4	16	6	38	21	183	24	145	15	53
85.2		-	-	-	-	-	-	-	-	-	-	-	-
85.3		-	-	14	201	2	11	1	4	2	121	-	-
<b>O</b>	<b>ALTRI SERVIZI PUBBLICI, SOCIALI E PERSONALI</b>	<b>1</b>	<b>95</b>	<b>30</b>	<b>208</b>	<b>10</b>	<b>38</b>	<b>22</b>	<b>205</b>	<b>37</b>	<b>112</b>	<b>42</b>	<b>113</b>
90		1	95	6	98	-	-	5	54	-	-	-	-
90.0		1	95	6	98	-	-	5	54	-	-	-	-
92		-	-	22	86	8	35	14	116	14	36	16	56
92.1		-	-	-	-	-	-	2	8	1	3	1	3
92.2		-	-	5	15	2	13	5	58	2	8	1	1
92.3		-	-	8	35	2	3	6	48	5	13	6	21
92.4		-	-	-	-	-	-	-	-	-	-	-	-
92.5		-	-	1	1	-	-	-	-	-	-	-	-
92.6		-	-	7	30	4	19	1	2	3	7	8	31
92.7		-	-	1	5	-	-	-	-	3	5	-	-
93		-	-	2	24	2	3	3	35	23	76	26	57
93.0		-	-	2	24	2	3	3	35	23	76	26	57
<b>TOTALE</b>		<b>71</b>	<b>2.658</b>	<b>391</b>	<b>4.270</b>	<b>554</b>	<b>2.173</b>	<b>726</b>	<b>5.527</b>	<b>1.331</b>	<b>5.919</b>	<b>543</b>	<b>1.826</b>
di cui imprese:													
- artigiane		-	-	40	450	-	-	-	-	394	1.748	219	665
- dell'industria in senso stretto (a)		30	1.000	99	819	66	447	169	1.706	317	1.793	139	561
- dei servizi		34	1.413	205	1.977	454	1.533	434	2.716	878	3.275	327	917
<b>CLASSE DI ADDETTI</b>													
1		6	6	65	65	133	133	105	105	117	117	59	59
2		6	12	30	60	135	270	96	192	430	860	246	492
3 - 5		9	32	117	440	201	738	224	866	520	1.968	159	585
6 - 9		3	24	65	495	42	298	139	1.021	153	1.085	62	441
10 - 19		10	146	69	895	35	444	104	1.401	91	1.163	16	221
20 - 49		24	757	35	978	7	188	52	1.447	18	531	1	28
50 - 99		9	612	4	230	-	-	5	377	1	90	-	-
100 - 199		2	225	4	484	1	102	1	118	1	105	-	-
200 - 499		1	244	2	623	-	-	-	-	-	-	-	-
500 - 999		1	600	-	-	-	-	-	-	-	-	-	-
1.000 e più		-	-	-	-	-	-	-	-	-	-	-	-
<b>TOTALE</b>		<b>71</b>	<b>2.658</b>	<b>391</b>	<b>4.270</b>	<b>554</b>	<b>2.173</b>	<b>726</b>	<b>5.527</b>	<b>1.331</b>	<b>5.919</b>	<b>543</b>	<b>1.826</b>
<b>TIPO DI COMUNE</b>													
- Comune capoluogo		11	749	56	1.149	126	481	155	997	241	1.182	136	561
- Altri comuni		60	1.909	335	3.121	428	1.692	571	4.530	1.090	4.737	407	1.265
<b>TOTALE</b>		<b>71</b>	<b>2.658</b>	<b>391</b>	<b>4.270</b>	<b>554</b>	<b>2.173</b>	<b>726</b>	<b>5.527</b>	<b>1.331</b>	<b>5.919</b>	<b>543</b>	<b>1.826</b>

(a) Comprende le sezioni di attività: C - Estrazione di minerali; D - Attività manifatturiere; E - Produzione e distribuzione di energia elettrica, gas e acqua

**Tavola 3.3 - Imprese per classe di addetti, sezione, sottosezione, divisione, gruppo di attività economica e tipo di comune**

ATTIVITÀ ECONOMICHE TIPO DI COMUNE	CLASSI DI ADDETTI											Totale
	1	2	3 - 5	6 - 9	10 - 19	20 - 49	50 - 99	100 - 199	200 - 499	500 - 999	1.000 e più	
<b>A AGRICOLTURA, CACCIA E SILVICOLTURA</b>	<b>48</b>	<b>10</b>	<b>22</b>	<b>10</b>	-	<b>2</b>	-	<b>1</b>	-	-	-	<b>93</b>
01	46	10	22	10	-	2	-	1	-	-	-	91
01.1	11	1	3	2	-	-	-	-	-	-	-	17
01.2	-	-	1	1	-	-	-	-	-	-	-	2
01.4	35	9	18	7	-	2	-	1	-	-	-	72
01.5	-	-	-	-	-	-	-	-	-	-	-	-
02	2	-	-	-	-	-	-	-	-	-	-	2
02.0	2	-	-	-	-	-	-	-	-	-	-	2
<b>B PESCA, PISCICOLTURA E SERVIZI CONNESSI</b>	<b>87</b>	<b>51</b>	<b>72</b>	<b>41</b>	<b>24</b>	<b>4</b>	<b>2</b>	<b>1</b>	<b>1</b>	-	-	<b>283</b>
05	87	51	72	41	24	4	2	1	1	-	-	283
05.0	87	51	72	41	24	4	2	1	1	-	-	283
<b>C ESTRAZIONE DI MINERALI E STRAZIONE DI MINERALI ENERGETICI</b>	<b>8</b>	<b>1</b>	<b>21</b>	<b>5</b>	<b>5</b>	<b>4</b>	-	-	-	-	-	<b>44</b>
10	-	-	-	-	-	-	-	-	-	-	-	-
10.1	-	-	-	-	-	-	-	-	-	-	-	-
10.2	-	-	-	-	-	-	-	-	-	-	-	-
10.3	-	-	-	-	-	-	-	-	-	-	-	-
11	-	-	-	-	-	-	-	-	-	-	-	-
11.1	-	-	-	-	-	-	-	-	-	-	-	-
11.2	-	-	-	-	-	-	-	-	-	-	-	-
12	-	-	-	-	-	-	-	-	-	-	-	-
12.0	-	-	-	-	-	-	-	-	-	-	-	-
<b>CB ESTRAZIONE DI MINERALI NON ENERGETICI</b>	<b>8</b>	<b>1</b>	<b>21</b>	<b>5</b>	<b>5</b>	<b>4</b>	-	-	-	-	-	<b>44</b>
13	-	-	-	-	-	-	-	-	-	-	-	-
13.1	-	-	-	-	-	-	-	-	-	-	-	-
13.2	-	-	-	-	-	-	-	-	-	-	-	-
14	8	1	21	5	5	4	-	-	-	-	-	44
14.1	2	1	17	4	5	2	-	-	-	-	-	31
14.2	2	-	-	-	-	-	-	-	-	-	-	2
14.3	-	-	-	-	-	-	-	-	-	-	-	-
14.4	2	-	2	1	-	2	-	-	-	-	-	7
14.5	2	-	2	-	-	-	-	-	-	-	-	4
<b>D ATTIVITÀ MANIFATTURIERE</b>	<b>1.138</b>	<b>543</b>	<b>559</b>	<b>226</b>	<b>139</b>	<b>48</b>	<b>8</b>	<b>3</b>	-	-	-	<b>2.664</b>
<b>DA INDUSTRIE ALIMENTARI, DELLE BEVANDE E DEL TABACCO</b>	<b>177</b>	<b>201</b>	<b>231</b>	<b>65</b>	<b>41</b>	<b>12</b>	<b>4</b>	<b>1</b>	-	-	-	<b>732</b>
15	177	201	231	65	41	12	4	1	-	-	-	732
15.1	1	-	1	1	1	1	-	-	-	-	-	5
15.2	2	1	5	4	4	2	1	1	-	-	-	20
15.3	1	1	3	-	1	1	-	-	-	-	-	7
15.4	15	7	17	8	4	-	-	-	-	-	-	51
15.5	4	8	6	1	2	-	-	-	-	-	-	21
15.6	3	9	12	5	-	-	-	-	-	-	-	29
15.7	-	-	2	-	1	-	-	-	-	-	-	3
15.8	137	165	146	15	9	2	1	-	-	-	-	475
15.9	14	10	39	31	19	6	2	-	-	-	-	121
16	-	-	-	-	-	-	-	-	-	-	-	-
16.0	-	-	-	-	-	-	-	-	-	-	-	-
<b>DB INDUSTRIE TESSILI E DELL'ABBIGLIAMENTO</b>	<b>107</b>	<b>14</b>	<b>9</b>	<b>8</b>	<b>6</b>	<b>3</b>	-	-	-	-	-	<b>147</b>
17	19	8	4	5	1	1	-	-	-	-	-	38
17.1	-	-	-	-	-	-	-	-	-	-	-	-
17.2	2	1	-	-	-	-	-	-	-	-	-	3
17.3	-	-	-	-	-	-	-	-	-	-	-	-
17.4	3	4	1	3	-	-	-	-	-	-	-	11
17.5	13	3	1	1	1	1	-	-	-	-	-	20
17.6	-	-	-	1	-	-	-	-	-	-	-	1
17.7	1	-	2	-	-	-	-	-	-	-	-	3
18	88	6	5	3	5	2	-	-	-	-	-	109
18.1	-	-	-	-	-	-	-	-	-	-	-	-
18.2	87	6	4	3	5	2	-	-	-	-	-	107
18.3	1	-	1	-	-	-	-	-	-	-	-	2
<b>DC INDUSTRIE CONCIARIE, FABBRICAZIONE DI PRODOTTI IN CUOIO, PELLE E SIMILARI</b>	<b>5</b>	<b>1</b>	<b>2</b>	-	-	<b>1</b>	-	-	-	-	-	<b>9</b>
19	5	1	2	-	-	1	-	-	-	-	-	9
19.1	1	-	1	-	-	-	-	-	-	-	-	2
19.2	4	1	1	-	-	1	-	-	-	-	-	7
19.3	-	-	-	-	-	-	-	-	-	-	-	-
<b>DD INDUSTRIA DEL LEGNO E DEI PRODOTTI IN LEGNO</b>	<b>268</b>	<b>80</b>	<b>45</b>	<b>13</b>	<b>9</b>	-	-	-	-	-	-	<b>415</b>
20	268	80	45	13	9	-	-	-	-	-	-	415
20.1	5	1	-	-	-	-	-	-	-	-	-	6
20.2	-	-	1	1	-	-	-	-	-	-	-	2
20.3	220	74	41	11	8	-	-	-	-	-	-	354
20.4	11	2	1	1	1	-	-	-	-	-	-	16
20.5	32	3	2	-	-	-	-	-	-	-	-	37

**Tavola 3.3 segue - Imprese per classe di addetti, sezione, sottosezione, divisione, gruppo di attività economica e tipo di comune**

ATTIVITÀ ECONOMICHE TIPO DI COMUNE		CLASSI DI ADDETTI										Totale	
		1	2	3 - 5	6 - 9	10 - 19	20 - 49	50 - 99	100 - 199	200 - 499	500 - 999		1.000 e più
<b>DE</b>	<b>FABBRICAZIONE DELLA PASTA-CARTA, DELLA CARTA E DEI PRODOTTI DI CARTA; STAMPA ED EDITORIA</b>	<b>42</b>	<b>19</b>	<b>22</b>	<b>5</b>	<b>9</b>	-	-	-	-	-	-	<b>97</b>
21		1	2	-	1	4	-	-	-	-	-	-	8
21.1		-	-	-	-	-	-	-	-	-	-	-	-
21.2		1	2	-	1	4	-	-	-	-	-	-	8
<b>22</b>		<b>41</b>	<b>17</b>	<b>22</b>	<b>4</b>	<b>5</b>	-	-	-	-	-	-	<b>89</b>
22.1		3	4	2	1	-	-	-	-	-	-	-	10
22.2		37	13	20	3	5	-	-	-	-	-	-	78
22.3		1	-	-	-	-	-	-	-	-	-	-	1
<b>DF</b>	<b>FABBRICAZIONE DI COKE, RAFFINERIE DI PETROLIO, TRATTAMENTO DEI COMBUSTIBILI NUCLEARI</b>	-	-	-	-	-	1	-	-	-	-	-	1
23		-	-	-	-	-	1	-	-	-	-	-	1
23.1		-	-	-	-	-	-	-	-	-	-	-	-
23.2		-	-	-	-	-	1	-	-	-	-	-	1
23.3		-	-	-	-	-	-	-	-	-	-	-	-
<b>DG</b>	<b>FABBRICAZIONE DI PRODOTTI CHIMICI E DI FIBRE SINTETICHE E ARTIFICIALI</b>	<b>3</b>	<b>1</b>	<b>3</b>	-	<b>4</b>	<b>2</b>	-	-	-	-	-	<b>13</b>
24		3	1	3	-	4	2	-	-	-	-	-	13
24.1		2	-	-	-	1	1	-	-	-	-	-	4
24.2		-	-	-	-	-	-	-	-	-	-	-	-
24.3		1	-	2	-	3	1	-	-	-	-	-	7
24.4		-	-	-	-	-	-	-	-	-	-	-	-
24.5		-	1	1	-	-	-	-	-	-	-	-	2
24.6		-	-	-	-	-	-	-	-	-	-	-	-
24.7		-	-	-	-	-	-	-	-	-	-	-	-
<b>DH</b>	<b>FABBRICAZIONE DI ARTICOLI IN GOMMA E MATERIE PLASTICHE</b>	<b>7</b>	<b>10</b>	<b>3</b>	<b>6</b>	<b>4</b>	<b>2</b>	-	-	-	-	-	<b>32</b>
25		7	10	3	6	4	2	-	-	-	-	-	32
25.1		3	1	-	-	1	-	-	-	-	-	-	5
25.2		4	9	3	6	3	2	-	-	-	-	-	27
<b>DI</b>	<b>FABBRICAZIONE DI PRODOTTI DELLA LAVORAZIONE DI MINERALI NON METALLIFERI</b>	<b>71</b>	<b>63</b>	<b>87</b>	<b>59</b>	<b>32</b>	<b>15</b>	<b>2</b>	<b>1</b>	-	-	-	<b>330</b>
26		71	63	87	59	32	15	2	1	-	-	-	330
26.1		11	9	6	2	1	-	-	1	-	-	-	30
26.2		5	5	2	3	-	-	-	-	-	-	-	15
26.3		1	1	-	-	-	-	-	-	-	-	-	2
26.4		2	1	1	-	-	-	-	-	-	-	-	4
26.5		2	3	2	2	-	1	-	-	-	-	-	10
26.6		10	10	19	18	9	6	-	-	-	-	-	72
26.7		40	32	57	32	22	8	2	-	-	-	-	193
26.8		-	2	-	2	-	-	-	-	-	-	-	4
<b>DJ</b>	<b>PRODUZIONE DI METALLO E FABBRICAZIONE DI PRODOTTI IN METALLO</b>	<b>176</b>	<b>63</b>	<b>66</b>	<b>30</b>	<b>12</b>	<b>3</b>	-	-	-	-	-	<b>350</b>
27		2	2	3	-	-	-	-	-	-	-	-	7
27.1		-	-	-	-	-	-	-	-	-	-	-	-
27.2		-	-	-	-	-	-	-	-	-	-	-	-
27.3		1	-	1	-	-	-	-	-	-	-	-	2
27.4		1	-	-	-	-	-	-	-	-	-	-	1
27.5		-	2	2	-	-	-	-	-	-	-	-	4
<b>28</b>		<b>174</b>	<b>61</b>	<b>63</b>	<b>30</b>	<b>12</b>	<b>3</b>	-	-	-	-	-	<b>343</b>
28.1		32	22	19	14	6	3	-	-	-	-	-	96
28.2		2	2	4	2	-	-	-	-	-	-	-	10
28.3		-	-	-	-	-	-	-	-	-	-	-	-
28.4		1	-	-	-	-	-	-	-	-	-	-	1
28.5		19	4	7	4	2	-	-	-	-	-	-	36
28.6		-	-	-	1	1	-	-	-	-	-	-	2
28.7		120	33	33	9	3	-	-	-	-	-	-	198
<b>DK</b>	<b>FABBRICAZIONE DI MACCHINE ED APPARECCHI MECCANICI, COMPRESI L'INSTALLAZIONE, IL MONTAGGIO, LA RIPARAZIONE E LA MANUTENZIONE</b>	<b>51</b>	<b>23</b>	<b>24</b>	<b>18</b>	<b>9</b>	<b>5</b>	-	-	-	-	-	<b>130</b>
29		51	23	24	18	9	5	-	-	-	-	-	130
29.1		3	2	1	1	2	1	-	-	-	-	-	10
29.2		14	5	12	11	2	4	-	-	-	-	-	48
29.3		29	10	7	4	2	-	-	-	-	-	-	52
29.4		-	-	-	-	-	-	-	-	-	-	-	-
29.5		5	5	3	2	3	-	-	-	-	-	-	18
29.6		-	-	-	-	-	-	-	-	-	-	-	-
29.7		-	1	1	-	-	-	-	-	-	-	-	2

**Tavola 3.3 segue - Imprese per classe di addetti, sezione, sottosezione, divisione, gruppo di attività economica e tipo di comune**

ATTIVITÀ ECONOMICHE TIPO DI COMUNE		CLASSI DI ADDETTI										Totale	
		1	2	3 - 5	6 - 9	10 - 19	20 - 49	50 - 99	100 - 199	200 - 499	500 - 999		1.000 e più
<b>DL</b>	<b>FABBRICAZIONE DI MACCHINE ELETTRICHE E DI APPARECCHIATURE ELETTRICHE ED OTTICHE</b>	<b>123</b>	<b>38</b>	<b>36</b>	<b>7</b>	<b>3</b>	-	<b>1</b>	-	-	-	-	<b>208</b>
30		-	-	-	-	-	-	-	-	-	-	-	-
30.0		-	-	-	-	-	-	-	-	-	-	-	-
31		17	7	11	4	2	-	1	-	-	-	-	42
31.1		5	1	3	-	1	-	1	-	-	-	-	11
31.2		1	-	1	-	-	-	-	-	-	-	-	2
31.3		-	-	2	-	-	-	-	-	-	-	-	2
31.4		-	-	-	-	-	-	-	-	-	-	-	-
31.5		6	4	3	1	-	-	-	-	-	-	-	14
31.6		5	2	2	3	1	-	-	-	-	-	-	13
32		40	6	5	1	-	-	-	-	-	-	-	52
32.1		1	2	-	-	-	-	-	-	-	-	-	3
32.2		39	4	5	1	-	-	-	-	-	-	-	49
32.3		-	-	-	-	-	-	-	-	-	-	-	-
33		66	25	20	2	1	-	-	-	-	-	-	114
33.1		62	22	16	2	-	-	-	-	-	-	-	102
33.2		-	1	1	-	1	-	-	-	-	-	-	3
33.3		-	-	1	-	-	-	-	-	-	-	-	1
33.4		4	2	2	-	-	-	-	-	-	-	-	8
33.5		-	-	-	-	-	-	-	-	-	-	-	-
<b>DM</b>	<b>FABBRICAZIONE DI MEZZI DI TRASPORTO</b>	<b>15</b>	<b>4</b>	<b>7</b>	<b>5</b>	<b>7</b>	<b>4</b>	<b>1</b>	<b>1</b>	-	-	-	<b>44</b>
34		2	-	1	-	2	2	-	1	-	-	-	8
34.1		-	-	-	-	-	-	-	-	-	-	-	-
34.2		-	-	-	-	-	-	-	-	-	-	-	-
34.3		2	-	1	-	2	2	-	1	-	-	-	8
35		13	4	6	5	5	2	1	-	-	-	-	36
35.1		11	3	5	5	4	2	1	-	-	-	-	31
35.2		-	-	-	-	-	-	-	-	-	-	-	-
35.3		-	-	-	-	-	-	-	-	-	-	-	-
35.4		2	1	-	-	1	-	-	-	-	-	-	4
35.5		-	-	1	-	-	-	-	-	-	-	-	1
<b>DN</b>	<b>ALTRE INDUSTRIE MANIFATTURIERE</b>	<b>93</b>	<b>26</b>	<b>24</b>	<b>10</b>	<b>3</b>	-	-	-	-	-	-	<b>156</b>
36		88	26	24	9	3	-	-	-	-	-	-	150
36.1		64	19	22	8	3	-	-	-	-	-	-	116
36.2		18	3	1	-	-	-	-	-	-	-	-	22
36.3		-	1	-	-	-	-	-	-	-	-	-	1
36.4		-	-	-	-	-	-	-	-	-	-	-	-
36.5		1	-	-	-	-	-	-	-	-	-	-	1
36.6		5	3	1	1	-	-	-	-	-	-	-	10
37		5	-	-	1	-	-	-	-	-	-	-	6
37.1		3	-	-	-	-	-	-	-	-	-	-	3
37.2		2	-	-	1	-	-	-	-	-	-	-	3
<b>E</b>	<b>PRODUZIONE E DISTRIBUZIONE DI ENERGIA ELETTRICA, GAS E ACQUA</b>	-	-	<b>1</b>	<b>1</b>	-	-	-	-	-	-	-	<b>2</b>
40		-	-	-	1	-	-	-	-	-	-	-	1
40.1		-	-	-	1	-	-	-	-	-	-	-	1
40.2		-	-	-	-	-	-	-	-	-	-	-	-
40.3		-	-	-	-	-	-	-	-	-	-	-	-
41		-	-	1	-	-	-	-	-	-	-	-	1
41.0		-	-	1	-	-	-	-	-	-	-	-	1
<b>F</b>	<b>COSTRUZIONI</b>	<b>414</b>	<b>163</b>	<b>269</b>	<b>109</b>	<b>80</b>	<b>39</b>	<b>4</b>	<b>2</b>	-	-	-	<b>1.080</b>
45		414	163	269	109	80	39	4	2	-	-	-	1.080
45.1		23	11	5	-	-	-	-	-	-	-	-	39
45.2		258	100	203	84	63	36	3	2	-	-	-	749
45.3		77	29	42	18	14	2	1	-	-	-	-	183
45.4		54	22	19	7	3	1	-	-	-	-	-	106
45.5		2	1	-	-	-	-	-	-	-	-	-	3
<b>G</b>	<b>COMMERCIO ALL'INGROSSO E AL DETTAGLIO; RIPARAZIONE DI AUTOVEICOLI, MOTOCICLI E DI BENI PERSONALI E PER LA CASA</b>	<b>5.843</b>	<b>2.034</b>	<b>1.198</b>	<b>201</b>	<b>80</b>	<b>26</b>	-	-	-	-	-	<b>9.382</b>
50		1.266	374	194	37	22	5	-	-	-	-	-	1.898
50.1		30	15	17	7	14	5	-	-	-	-	-	88
50.2		990	248	115	20	3	-	-	-	-	-	-	1.376
50.3		57	32	26	4	3	-	-	-	-	-	-	122
50.4		76	11	7	1	-	-	-	-	-	-	-	95
50.5		113	68	29	5	2	-	-	-	-	-	-	217
51		378	179	205	56	25	11	-	-	-	-	-	854
51.1		142	45	22	4	-	1	-	-	-	-	-	214
51.2		22	6	8	3	-	-	-	-	-	-	-	39
51.3		70	44	83	23	13	3	-	-	-	-	-	236
51.4		68	42	34	9	5	3	-	-	-	-	-	161
51.5		54	23	34	10	5	4	-	-	-	-	-	130
51.6		22	19	24	7	2	-	-	-	-	-	-	74
51.7		-	-	-	-	-	-	-	-	-	-	-	-



**Tavola 3.3 segue - Imprese per classe di addetti, sezione, sottosezione, divisione, gruppo di attività economica e tipo di comune**

ATTIVITÀ ECONOMICHE TIPO DI COMUNE	CLASSI DI ADDETTI										Totale	
	1	2	3 - 5	6 - 9	10 - 19	20 - 49	50 - 99	100 - 199	200 - 499	500 - 999		1.000 e più
<b>52</b>	<b>4.199</b>	<b>1.481</b>	<b>799</b>	<b>108</b>	<b>33</b>	<b>10</b>	-	-	-	-	-	<b>6.630</b>
52.1	394	156	95	17	5	7	-	-	-	-	-	674
52.2	803	349	146	14	3	1	-	-	-	-	-	1.316
52.3	81	56	80	14	1	-	-	-	-	-	-	232
52.4	2.006	762	445	59	24	2	-	-	-	-	-	3.298
52.5	11	1	4	-	-	-	-	-	-	-	-	16
52.6	679	137	19	1	-	-	-	-	-	-	-	836
52.7	225	20	10	3	-	-	-	-	-	-	-	258
<b>H ALBERGHI E RISTORANTI</b>	<b>337</b>	<b>290</b>	<b>261</b>	<b>53</b>	<b>25</b>	<b>3</b>	-	-	-	-	-	<b>969</b>
55	337	290	261	53	25	3	-	-	-	-	-	969
55.1	10	11	13	7	10	1	-	-	-	-	-	52
55.2	16	5	6	2	1	-	-	-	-	-	-	30
55.3	107	92	108	23	9	1	-	-	-	-	-	340
55.4	202	181	134	20	5	1	-	-	-	-	-	543
55.5	2	1	-	1	-	-	-	-	-	-	-	4
<b>I TRASPORTI, MAGAZZINAGGIO E COMUNICAZIONI</b>	<b>251</b>	<b>69</b>	<b>60</b>	<b>24</b>	<b>12</b>	<b>5</b>	<b>1</b>	-	-	-	-	<b>422</b>
60	217	40	30	13	5	1	-	-	-	-	-	306
60.1	1	-	-	-	-	-	-	-	-	-	-	1
60.2	216	40	30	13	5	1	-	-	-	-	-	305
60.3	-	-	-	-	-	-	-	-	-	-	-	-
61	-	1	2	-	-	2	-	-	-	-	-	5
61.1	-	1	2	-	-	2	-	-	-	-	-	5
61.2	-	-	-	-	-	-	-	-	-	-	-	-
62	-	-	-	-	-	-	-	-	-	-	-	-
62.1	-	-	-	-	-	-	-	-	-	-	-	-
62.2	-	-	-	-	-	-	-	-	-	-	-	-
62.3	-	-	-	-	-	-	-	-	-	-	-	-
63	31	27	27	10	6	2	1	-	-	-	-	104
63.1	7	2	5	2	1	1	1	-	-	-	-	19
63.2	15	7	2	4	1	1	-	-	-	-	-	30
63.3	6	12	15	4	3	-	-	-	-	-	-	40
63.4	3	6	5	-	1	-	-	-	-	-	-	15
64	3	1	1	1	1	-	-	-	-	-	-	7
64.1	3	1	-	-	1	-	-	-	-	-	-	5
64.2	-	-	1	1	-	-	-	-	-	-	-	2
<b>J INTERMEDIAZIONE MONETARIA E FINANZIARIA</b>	<b>176</b>	<b>80</b>	<b>81</b>	<b>9</b>	<b>10</b>	<b>3</b>	<b>1</b>	<b>2</b>	<b>2</b>	<b>1</b>	-	<b>365</b>
65	8	7	26	4	9	3	1	2	2	1	-	63
65.1	-	1	2	2	6	3	1	2	2	1	-	20
65.2	8	6	24	2	3	-	-	-	-	-	-	43
66	-	-	-	-	-	-	-	-	-	-	-	-
66.0	-	-	-	-	-	-	-	-	-	-	-	-
67	168	73	55	5	1	-	-	-	-	-	-	302
67.1	14	5	7	1	-	-	-	-	-	-	-	27
67.2	154	68	48	4	1	-	-	-	-	-	-	275
<b>K ATTIVITÀ IMMOBILIARI, NOLEGGIO, INFORMATICA, RICERCA, ALTRE ATTIVITÀ PROFESSIONALI ED IMPRENDITORIALI</b>	<b>1.415</b>	<b>259</b>	<b>210</b>	<b>42</b>	<b>17</b>	<b>11</b>	<b>2</b>	-	-	-	-	<b>1.956</b>
70	21	10	8	-	-	-	-	-	-	-	-	39
70.1	4	6	4	-	-	-	-	-	-	-	-	14
70.2	6	2	1	-	-	-	-	-	-	-	-	9
70.3	11	2	3	-	-	-	-	-	-	-	-	16
71	30	5	3	1	1	-	-	-	-	-	-	40
71.1	2	-	2	1	-	-	-	-	-	-	-	5
71.2	3	-	-	-	-	-	-	-	-	-	-	3
71.3	8	-	-	-	1	-	-	-	-	-	-	9
71.4	17	5	1	-	-	-	-	-	-	-	-	23
72	23	15	20	8	4	1	-	-	-	-	-	71
72.1	-	2	1	-	-	1	-	-	-	-	-	4
72.2	6	1	7	2	1	-	-	-	-	-	-	17
72.3	16	10	9	5	3	-	-	-	-	-	-	43
72.4	-	-	-	-	-	-	-	-	-	-	-	-
72.5	1	-	1	-	-	-	-	-	-	-	-	2
72.6	-	2	2	1	-	-	-	-	-	-	-	5
73	7	2	1	-	-	-	-	-	-	-	-	10
73.1	6	2	1	-	-	-	-	-	-	-	-	9
73.2	1	-	-	-	-	-	-	-	-	-	-	1
74	1.334	227	178	33	12	10	2	-	-	-	-	1.796
74.1	614	121	107	18	2	1	-	-	-	-	-	863
74.2	512	50	30	3	1	-	-	-	-	-	-	596
74.3	2	4	-	-	-	-	-	-	-	-	-	6
74.4	12	6	5	1	1	-	-	-	-	-	-	25
74.5	1	-	-	-	-	-	-	-	-	-	-	1
74.6	2	-	1	2	2	4	1	-	-	-	-	12
74.7	30	9	10	4	4	5	1	-	-	-	-	63
74.8	161	37	25	5	2	-	-	-	-	-	-	230
<b>M ISTRUZIONE</b>	<b>28</b>	<b>26</b>	<b>28</b>	<b>2</b>	<b>2</b>	<b>2</b>	-	-	-	-	-	<b>88</b>
80	28	26	28	2	2	2	-	-	-	-	-	88
80.1	13	6	16	1	-	1	-	-	-	-	-	37
80.2	-	2	-	-	1	1	-	-	-	-	-	4
80.3	-	-	1	-	-	-	-	-	-	-	-	1
80.4	15	18	11	1	1	-	-	-	-	-	-	46

**Tavola 3.3 segue - Imprese per classe di addetti, sezione, sottosezione, divisione, gruppo di attività economica e tipo di comune**

ATTIVITÀ ECONOMICHE TIPO DI COMUNE		CLASSI DI ADDETTI											Totale
		1	2	3 - 5	6 - 9	10 - 19	20 - 49	50 - 99	100 - 199	200 - 499	500 - 999	1.000 e più	
<b>N</b>	<b>SANITÀ E ALTRI SERVIZI SOCIALI</b>	<b>512</b>	<b>175</b>	<b>111</b>	<b>19</b>	<b>8</b>	<b>11</b>	<b>1</b>	<b>1</b>	-	-	-	<b>838</b>
85		512	175	111	19	8	11	1	1	-	-	-	838
85.1		499	173	107	16	6	6	1	-	-	-	-	808
85.2		8	1	-	-	-	-	-	-	-	-	-	9
85.3		5	1	4	3	2	5	-	1	-	-	-	21
<b>O</b>	<b>ALTRI SERVIZI PUBBLICI, SOCIALI E PERSONALI</b>	<b>908</b>	<b>195</b>	<b>113</b>	<b>20</b>	<b>11</b>	<b>7</b>	<b>2</b>	-	-	-	-	<b>1.256</b>
90		1	-	3	-	6	2	2	-	-	-	-	14
90.0		1	-	3	-	6	2	2	-	-	-	-	14
92		89	29	37	13	3	3	-	-	-	-	-	174
92.1		-	2	6	-	-	-	-	-	-	-	-	8
92.2		9	2	12	4	-	2	-	-	-	-	-	29
92.3		56	13	10	6	1	1	-	-	-	-	-	87
92.4		1	-	-	-	-	-	-	-	-	-	-	1
92.5		1	-	-	-	-	-	-	-	-	-	-	1
92.6		17	8	5	3	2	-	-	-	-	-	-	35
92.7		5	4	4	-	-	-	-	-	-	-	-	13
93		818	166	73	7	2	2	-	-	-	-	-	1.068
93.0		818	166	73	7	2	2	-	-	-	-	-	1.068
<b>TOTALE</b>		<b>11.165</b>	<b>3.896</b>	<b>3.006</b>	<b>762</b>	<b>413</b>	<b>165</b>	<b>21</b>	<b>10</b>	<b>3</b>	<b>1</b>	-	<b>19.442</b>
di cui imprese:													
- artigiane		3.208	981	814	210	85	15	-	-	-	-	-	5.313
- dell'industria in senso stretto (a)		1.146	544	581	232	144	52	8	3	-	-	-	2.710
- dei servizi		9.470	3.128	2.062	370	165	68	7	3	2	1	-	15.276
TIPO DI COMUNE													
- Comune capoluogo		2.166	794	693	190	93	33	3	1	2	1	-	3.976
- Altri comuni		8.999	3.102	2.313	572	320	132	18	9	1	-	-	15.466
<b>TOTALE</b>		<b>11.165</b>	<b>3.896</b>	<b>3.006</b>	<b>762</b>	<b>413</b>	<b>165</b>	<b>21</b>	<b>10</b>	<b>3</b>	<b>1</b>	-	<b>19.442</b>

(a) Comprende le sezioni di attività: C - Estrazione di minerali; D - Attività manifatturiere; E - Produzione e distribuzione di energia elettrica, gas e acqua

**Tavola 3.4 - Addetti alle imprese per classe di addetti e sezione, sottosezione, divisione e gruppo di attività economica**

ATTIVITÀ ECONOMICHE	CLASSI DI ADDETTI											Totale
	1	2	3 - 5	6 - 9	10 - 19	20 - 49	50 - 99	100 - 199	200 - 499	500 - 999	1.000 e più	
<b>A</b>	<b>AGRICOLTURA, CACCIA E SILVICOLTURA</b>											<b>373</b>
01	46	20	72	76	-	48	-	109	-	-	-	371
01.1	11	2	9	14	-	-	-	-	-	-	-	36
01.2	-	-	3	6	-	-	-	-	-	-	-	9
01.4	35	18	60	56	-	48	-	109	-	-	-	326
01.5	-	-	-	-	-	-	-	-	-	-	-	-
02	2	-	-	-	-	-	-	-	-	-	-	2
02.0	2	-	-	-	-	-	-	-	-	-	-	2
<b>B</b>	<b>PESCA, PISCICOLTURA E SERVIZI CONNESSI</b>											<b>1.766</b>
05	87	102	267	299	358	136	116	101	300	-	-	1.766
05.0	87	102	267	299	358	136	116	101	300	-	-	1.766
<b>C</b>	<b>ESTRAZIONE DI MINERALI</b>											<b>313</b>
<b>CA</b>	<b>ESTRAZIONE DI MINERALI ENERGETICI</b>											<b>-</b>
10	-	-	-	-	-	-	-	-	-	-	-	-
10.1	-	-	-	-	-	-	-	-	-	-	-	-
10.2	-	-	-	-	-	-	-	-	-	-	-	-
10.3	-	-	-	-	-	-	-	-	-	-	-	-
11	-	-	-	-	-	-	-	-	-	-	-	-
11.1	-	-	-	-	-	-	-	-	-	-	-	-
11.2	-	-	-	-	-	-	-	-	-	-	-	-
12	-	-	-	-	-	-	-	-	-	-	-	-
12.0	-	-	-	-	-	-	-	-	-	-	-	-
<b>CB</b>	<b>ESTRAZIONE DI MINERALI NON ENERGETICI</b>											<b>313</b>
13	-	-	-	-	-	-	-	-	-	-	-	-
13.1	-	-	-	-	-	-	-	-	-	-	-	-
13.2	-	-	-	-	-	-	-	-	-	-	-	-
14	8	2	72	38	66	127	-	-	-	-	-	313
14.1	2	2	59	30	66	67	-	-	-	-	-	226
14.2	2	-	-	-	-	-	-	-	-	-	-	2
14.3	-	-	-	-	-	-	-	-	-	-	-	-
14.4	2	-	6	8	-	60	-	-	-	-	-	76
14.5	2	-	7	-	-	-	-	-	-	-	-	9
<b>D</b>	<b>ATTIVITÀ MANIFATTURIERE</b>											<b>9.955</b>
<b>DA</b>	<b>INDUSTRIE ALIMENTARI, DELLE BEVANDE E DEL TABACCO</b>											<b>3.140</b>
15	177	402	865	475	533	313	273	102	-	-	-	3.140
15.1	1	-	3	8	10	30	-	-	-	-	-	52
15.2	2	2	23	32	60	50	90	102	-	-	-	361
15.3	1	2	12	-	15	24	-	-	-	-	-	54
15.4	15	14	71	58	51	-	-	-	-	-	-	209
15.5	4	16	20	9	24	-	-	-	-	-	-	73
15.6	3	18	48	34	-	-	-	-	-	-	-	103
15.7	-	-	8	-	11	-	-	-	-	-	-	19
15.8	137	330	523	101	114	63	67	-	-	-	-	1.335
15.9	14	20	157	233	248	146	116	-	-	-	-	934
16	-	-	-	-	-	-	-	-	-	-	-	-
16.0	-	-	-	-	-	-	-	-	-	-	-	-
<b>DB</b>	<b>INDUSTRIE TESSILI E DELL'ABBIGLIAMENTO</b>											<b>387</b>
17	19	16	17	34	16	26	-	-	-	-	-	128
17.1	-	-	-	-	-	-	-	-	-	-	-	-
17.2	2	2	-	-	-	-	-	-	-	-	-	4
17.3	-	-	-	-	-	-	-	-	-	-	-	-
17.4	3	8	5	22	-	-	-	-	-	-	-	38
17.5	13	6	4	6	16	26	-	-	-	-	-	71
17.6	-	-	-	6	-	-	-	-	-	-	-	6
17.7	1	-	8	-	-	-	-	-	-	-	-	9
18	88	12	18	21	63	57	-	-	-	-	-	259
18.1	-	-	-	-	-	-	-	-	-	-	-	-
18.2	87	12	14	21	63	57	-	-	-	-	-	254
18.3	1	-	4	-	-	-	-	-	-	-	-	5
<b>DC</b>	<b>INDUSTRIE CONCIARIE, FABBRICAZIONE DI PRODOTTI IN CUOIO, PELLE E SIMILARI</b>											<b>36</b>
19	5	2	8	-	-	21	-	-	-	-	-	36
19.1	1	-	4	-	-	-	-	-	-	-	-	5
19.2	4	2	4	-	-	21	-	-	-	-	-	31
19.3	-	-	-	-	-	-	-	-	-	-	-	-
<b>DD</b>	<b>INDUSTRIA DEL LEGNO E DEI PRODOTTI IN LEGNO</b>											<b>782</b>
20	268	160	159	89	106	-	-	-	-	-	-	782
20.1	5	2	-	-	-	-	-	-	-	-	-	7
20.2	-	-	3	9	-	-	-	-	-	-	-	12
20.3	220	148	146	74	92	-	-	-	-	-	-	680
20.4	11	4	3	6	14	-	-	-	-	-	-	38
20.5	32	6	7	-	-	-	-	-	-	-	-	45

**Tavola 3.4 segue - Addetti alle imprese per classe di addetti e sezione, sottosezione, divisione e gruppo di attività economica**

ATTIVITÀ ECONOMICHE		CLASSI DI ADDETTI										Totale	
		1	2	3 - 5	6 - 9	10 - 19	20 - 49	50 - 99	100 - 199	200 - 499	500 - 999		1.000 e più
<b>DE</b>	<b>FABBRICAZIONE DELLA PASTA-CARTA, DELLA CARTA E DEI PRODOTTI DI CARTA; STAMPA ED EDITORIA</b>	42	38	81	34	117	-	-	-	-	-	-	312
21		1	4	-	6	48	-	-	-	-	-	-	59
21.1		-	-	-	-	-	-	-	-	-	-	-	-
21.2		1	4	-	6	48	-	-	-	-	-	-	59
<b>22</b>		41	34	81	28	69	-	-	-	-	-	-	253
22.1		3	8	6	7	-	-	-	-	-	-	-	24
22.2		37	26	75	21	69	-	-	-	-	-	-	228
22.3		1	-	-	-	-	-	-	-	-	-	-	1
<b>DF</b>	<b>FABBRICAZIONE DI COKE, RAFFINERIE DI PETROLIO, TRATTAMENTO DEI COMBUSTIBILI NUCLEARI</b>	-	-	-	-	-	38	-	-	-	-	-	38
23		-	-	-	-	-	38	-	-	-	-	-	38
23.1		-	-	-	-	-	-	-	-	-	-	-	-
23.2		-	-	-	-	-	38	-	-	-	-	-	38
23.3		-	-	-	-	-	-	-	-	-	-	-	-
<b>DG</b>	<b>FABBRICAZIONE DI PRODOTTI CHIMICI E DI FIBRE SINTETICHE E ARTIFICIALI</b>	3	2	11	-	52	63	-	-	-	-	-	131
24		3	2	11	-	52	63	-	-	-	-	-	131
24.1		2	-	-	-	12	38	-	-	-	-	-	52
24.2		-	-	-	-	-	-	-	-	-	-	-	-
24.3		1	-	8	-	40	25	-	-	-	-	-	74
24.4		-	-	-	-	-	-	-	-	-	-	-	-
24.5		-	2	3	-	-	-	-	-	-	-	-	5
24.6		-	-	-	-	-	-	-	-	-	-	-	-
24.7		-	-	-	-	-	-	-	-	-	-	-	-
<b>DH</b>	<b>FABBRICAZIONE DI ARTICOLI IN GOMMA E MATERIE PLASTICHE</b>	7	20	11	41	54	73	-	-	-	-	-	206
25		7	20	11	41	54	73	-	-	-	-	-	206
25.1		3	2	-	-	15	-	-	-	-	-	-	20
25.2		4	18	11	41	39	73	-	-	-	-	-	186
<b>DI</b>	<b>FABBRICAZIONE DI PRODOTTI DELLA LAVORAZIONE DI MINERALI NON METALLIFERI</b>	71	126	325	428	446	392	158	112	-	-	-	2.058
26		71	126	325	428	446	392	158	112	-	-	-	2.058
26.1		11	18	22	13	13	-	-	112	-	-	-	189
26.2		5	10	7	24	-	-	-	-	-	-	-	46
26.3		1	2	-	-	-	-	-	-	-	-	-	3
26.4		2	2	4	-	-	-	-	-	-	-	-	8
26.5		2	6	10	15	-	20	-	-	-	-	-	53
26.6		10	20	70	127	129	147	-	-	-	-	-	503
26.7		40	64	212	234	304	225	158	-	-	-	-	1.237
26.8		-	4	-	15	-	-	-	-	-	-	-	19
<b>DJ</b>	<b>PRODUZIONE DI METALLO E FABBRICAZIONE DI PRODOTTI IN METALLO</b>	176	126	254	222	142	69	-	-	-	-	-	989
27		2	4	13	-	-	-	-	-	-	-	-	19
27.1		-	-	-	-	-	-	-	-	-	-	-	-
27.2		-	-	-	-	-	-	-	-	-	-	-	-
27.3		1	-	4	-	-	-	-	-	-	-	-	5
27.4		1	-	-	-	-	-	-	-	-	-	-	1
27.5		-	4	9	-	-	-	-	-	-	-	-	13
<b>28</b>		174	122	241	222	142	69	-	-	-	-	-	970
28.1		32	44	77	105	72	69	-	-	-	-	-	399
28.2		2	4	17	14	-	-	-	-	-	-	-	37
28.3		-	-	-	-	-	-	-	-	-	-	-	-
28.4		1	-	-	-	-	-	-	-	-	-	-	1
28.5		19	8	27	30	24	-	-	-	-	-	-	108
28.6		-	-	-	9	11	-	-	-	-	-	-	20
28.7		120	66	120	64	35	-	-	-	-	-	-	405
<b>DK</b>	<b>FABBRICAZIONE DI MACCHINE ED APPARECCHI MECCANICI, COMPRESI L'INSTALLAZIONE, IL MONTAGGIO, LA RIPARAZIONE E LA MANUTENZIONE</b>	51	46	94	132	118	108	-	-	-	-	-	549
29		51	46	94	132	118	108	-	-	-	-	-	549
29.1		3	4	4	7	29	20	-	-	-	-	-	67
29.2		14	10	48	84	25	88	-	-	-	-	-	269
29.3		29	20	26	27	22	-	-	-	-	-	-	124
29.4		-	-	-	-	-	-	-	-	-	-	-	-
29.5		5	10	12	14	42	-	-	-	-	-	-	83
29.6		-	-	-	-	-	-	-	-	-	-	-	-
29.7		-	2	4	-	-	-	-	-	-	-	-	6

**Tavola 3.4 segue - Addetti alle imprese per classe di addetti e sezione, sottosezione, divisione e gruppo di attività economica**

ATTIVITÀ ECONOMICHE	CLASSI DI ADDETTI											Totale
	1	2	3 - 5	6 - 9	10 - 19	20 - 49	50 - 99	100 - 199	200 - 499	500 - 999	1.000 e più	
<b>DL FABBRICAZIONE DI MACCHINE ELETTRICHE E DI APPARECCHIATURE ELETTRICHE ED OTTICHE</b>	<b>123</b>	<b>76</b>	<b>128</b>	<b>50</b>	<b>41</b>	-	<b>75</b>	-	-	-	-	<b>493</b>
30	-	-	-	-	-	-	-	-	-	-	-	-
30.0	-	-	-	-	-	-	-	-	-	-	-	-
31	17	14	41	31	25	-	75	-	-	-	-	203
31.1	5	2	9	-	15	-	75	-	-	-	-	106
31.2	1	-	3	-	-	-	-	-	-	-	-	4
31.3	-	-	9	-	-	-	-	-	-	-	-	9
31.4	-	-	-	-	-	-	-	-	-	-	-	-
31.5	6	8	11	7	-	-	-	-	-	-	-	32
31.6	5	4	9	24	10	-	-	-	-	-	-	52
32	40	12	18	7	-	-	-	-	-	-	-	77
32.1	1	4	-	-	-	-	-	-	-	-	-	5
32.2	39	8	18	7	-	-	-	-	-	-	-	72
32.3	-	-	-	-	-	-	-	-	-	-	-	-
33	66	50	69	12	16	-	-	-	-	-	-	213
33.1	62	44	55	12	-	-	-	-	-	-	-	173
33.2	-	2	5	-	16	-	-	-	-	-	-	23
33.3	-	-	3	-	-	-	-	-	-	-	-	3
33.4	4	4	6	-	-	-	-	-	-	-	-	14
33.5	-	-	-	-	-	-	-	-	-	-	-	-
<b>DM FABBRICAZIONE DI MEZZI DI TRASPORTO</b>	<b>15</b>	<b>8</b>	<b>30</b>	<b>35</b>	<b>97</b>	<b>135</b>	<b>52</b>	<b>118</b>	-	-	-	<b>490</b>
34	2	-	3	-	30	56	-	118	-	-	-	209
34.1	-	-	-	-	-	-	-	-	-	-	-	-
34.2	-	-	-	-	-	-	-	-	-	-	-	-
34.3	2	-	3	-	30	56	-	118	-	-	-	209
35	13	8	27	35	67	79	52	-	-	-	-	281
35.1	11	6	24	35	54	79	52	-	-	-	-	261
35.2	-	-	-	-	-	-	-	-	-	-	-	-
35.3	-	-	-	-	-	-	-	-	-	-	-	-
35.4	2	2	-	-	13	-	-	-	-	-	-	17
35.5	-	-	3	-	-	-	-	-	-	-	-	3
<b>DN ALTRE INDUSTRIE MANIFATTURIERE</b>	<b>93</b>	<b>52</b>	<b>95</b>	<b>71</b>	<b>33</b>	-	-	-	-	-	-	<b>344</b>
36	88	52	95	63	33	-	-	-	-	-	-	331
36.1	64	38	88	57	33	-	-	-	-	-	-	280
36.2	18	6	4	-	-	-	-	-	-	-	-	28
36.3	-	2	-	-	-	-	-	-	-	-	-	2
36.4	-	-	-	-	-	-	-	-	-	-	-	-
36.5	1	-	-	-	-	-	-	-	-	-	-	1
36.6	5	6	3	6	-	-	-	-	-	-	-	20
37	5	-	3	8	-	-	-	-	-	-	-	13
37.1	3	-	-	-	-	-	-	-	-	-	-	3
37.2	2	-	-	8	-	-	-	-	-	-	-	10
<b>E PRODUZIONE E DISTRIBUZIONE DI ENERGIA ELETTRICA, GAS E ACQUA</b>	<b>-</b>	<b>-</b>	<b>3</b>	<b>7</b>	<b>-</b>	<b>-</b>	<b>-</b>	<b>-</b>	<b>-</b>	<b>-</b>	<b>-</b>	<b>10</b>
40	-	-	-	7	-	-	-	-	-	-	-	7
40.1	-	-	-	7	-	-	-	-	-	-	-	7
40.2	-	-	-	-	-	-	-	-	-	-	-	-
40.3	-	-	-	-	-	-	-	-	-	-	-	-
41	-	-	3	-	-	-	-	-	-	-	-	3
41.0	-	-	3	-	-	-	-	-	-	-	-	3
<b>F COSTRUZIONI</b>	<b>414</b>	<b>326</b>	<b>1.017</b>	<b>786</b>	<b>1.024</b>	<b>1.192</b>	<b>274</b>	<b>276</b>	-	-	-	<b>5.309</b>
45	414	326	1.017	786	1.024	1.192	274	276	-	-	-	5.309
45.1	23	22	22	-	-	-	-	-	-	-	-	67
45.2	258	200	777	602	800	1.119	202	276	-	-	-	4.234
45.3	77	58	145	133	186	50	72	-	-	-	-	721
45.4	54	44	73	51	38	23	-	-	-	-	-	283
45.5	2	2	-	-	-	-	-	-	-	-	-	4
<b>G COMMERCIO ALL'INGROSSO E AL DETTAGLIO; RIPARAZIONE DI AUTOVEICOLI, MOTOCICLI E DI BENI PERSONALI E PER LA CASA</b>	<b>5.843</b>	<b>4.068</b>	<b>4.315</b>	<b>1.421</b>	<b>1.045</b>	<b>691</b>	-	-	-	-	-	<b>17.383</b>
50	1.266	748	694	265	289	116	-	-	-	-	-	3.378
50.1	30	30	62	54	187	116	-	-	-	-	-	479
50.2	990	496	406	141	44	-	-	-	-	-	-	2.077
50.3	57	64	97	29	35	-	-	-	-	-	-	282
50.4	76	22	28	6	-	-	-	-	-	-	-	132
50.5	113	136	101	35	23	-	-	-	-	-	-	408
51	378	358	757	405	347	273	-	-	-	-	-	2.518
51.1	142	90	80	27	-	21	-	-	-	-	-	360
51.2	22	12	31	24	-	-	-	-	-	-	-	89
51.3	70	88	293	168	176	76	-	-	-	-	-	871
51.4	68	84	129	63	71	81	-	-	-	-	-	496
51.5	54	46	131	71	80	95	-	-	-	-	-	477
51.6	22	38	93	52	20	-	-	-	-	-	-	225
51.7	-	-	-	-	-	-	-	-	-	-	-	-

**Tavola 3.4 segue - Addetti alle imprese per classe di addetti e sezione, sottosezione, divisione e gruppo di attività economica**

ATTIVITÀ ECONOMICHE	CLASSI DI ADDETTI										Totale	
	1	2	3 - 5	6 - 9	10 - 19	20 - 49	50 - 99	100 - 199	200 - 499	500 - 999		1.000 e più
<b>52</b>	<b>4.199</b>	<b>2.962</b>	<b>2.864</b>	<b>751</b>	<b>409</b>	<b>302</b>	-	-	-	-	-	<b>11.487</b>
52.1	394	312	345	118	60	221	-	-	-	-	-	1.450
52.2	803	698	501	94	40	20	-	-	-	-	-	2.156
52.3	81	112	298	95	11	-	-	-	-	-	-	597
52.4	2.006	1.524	1.604	417	298	61	-	-	-	-	-	5.910
52.5	11	2	15	-	-	-	-	-	-	-	-	28
52.6	679	274	60	7	-	-	-	-	-	-	-	1.020
52.7	225	40	41	20	-	-	-	-	-	-	-	326
<b>H ALBERGHI E RISTORANTI</b>	<b>337</b>	<b>580</b>	<b>963</b>	<b>358</b>	<b>305</b>	<b>76</b>	-	-	-	-	-	<b>2.619</b>
<b>55</b>	<b>337</b>	<b>580</b>	<b>963</b>	<b>358</b>	<b>305</b>	<b>76</b>	-	-	-	-	-	<b>2.619</b>
55.1	10	22	50	47	124	22	-	-	-	-	-	275
55.2	16	10	20	12	10	-	-	-	-	-	-	68
55.3	107	184	413	152	105	33	-	-	-	-	-	994
55.4	202	362	480	138	66	21	-	-	-	-	-	1.269
55.5	2	2	-	9	-	-	-	-	-	-	-	13
<b>I TRASPORTI, MAGAZZINAGGIO E COMUNICAZIONI</b>	<b>251</b>	<b>138</b>	<b>225</b>	<b>166</b>	<b>158</b>	<b>136</b>	<b>69</b>	-	-	-	-	<b>1.143</b>
<b>60</b>	<b>217</b>	<b>80</b>	<b>113</b>	<b>91</b>	<b>74</b>	<b>29</b>	-	-	-	-	-	<b>604</b>
60.1	1	-	-	-	-	-	-	-	-	-	-	1
60.2	216	80	113	91	74	29	-	-	-	-	-	603
60.3	-	-	-	-	-	-	-	-	-	-	-	-
<b>61</b>	-	<b>2</b>	<b>8</b>	-	-	<b>53</b>	-	-	-	-	-	<b>63</b>
61.1	-	2	8	-	-	53	-	-	-	-	-	63
61.2	-	-	-	-	-	-	-	-	-	-	-	-
<b>62</b>	-	-	-	-	-	-	-	-	-	-	-	-
62.1	-	-	-	-	-	-	-	-	-	-	-	-
62.2	-	-	-	-	-	-	-	-	-	-	-	-
62.3	-	-	-	-	-	-	-	-	-	-	-	-
<b>63</b>	<b>31</b>	<b>54</b>	<b>101</b>	<b>69</b>	<b>74</b>	<b>54</b>	<b>69</b>	-	-	-	-	<b>452</b>
63.1	7	4	22	13	16	31	69	-	-	-	-	162
63.2	15	14	8	27	15	23	-	-	-	-	-	102
63.3	6	24	49	29	31	-	-	-	-	-	-	139
63.4	3	12	22	-	12	-	-	-	-	-	-	49
<b>64</b>	<b>3</b>	<b>2</b>	<b>3</b>	<b>6</b>	<b>10</b>	-	-	-	-	-	-	<b>24</b>
64.1	3	2	-	-	10	-	-	-	-	-	-	15
64.2	-	-	3	6	-	-	-	-	-	-	-	9
<b>J INTERMEDIAZIONE MONETARIA E FINANZIARIA</b>	<b>176</b>	<b>160</b>	<b>294</b>	<b>67</b>	<b>120</b>	<b>119</b>	<b>57</b>	<b>231</b>	<b>567</b>	<b>600</b>	-	<b>2.391</b>
<b>65</b>	<b>8</b>	<b>14</b>	<b>98</b>	<b>29</b>	<b>105</b>	<b>119</b>	<b>57</b>	<b>231</b>	<b>567</b>	<b>600</b>	-	<b>1.828</b>
65.1	-	2	10	15	72	119	57	231	567	600	-	1.673
65.2	8	12	88	14	33	-	-	-	-	-	-	155
<b>66</b>	-	-	-	-	-	-	-	-	-	-	-	-
66.0	-	-	-	-	-	-	-	-	-	-	-	-
<b>67</b>	<b>168</b>	<b>146</b>	<b>196</b>	<b>38</b>	<b>15</b>	-	-	-	-	-	-	<b>563</b>
67.1	14	10	26	8	-	-	-	-	-	-	-	58
67.2	154	136	170	30	15	-	-	-	-	-	-	505
<b>K ATTIVITÀ IMMOBILIARI, NOLEGGIO, INFORMATICA, RICERCA, ALTRE ATTIVITÀ PROFESSIONALI ED IMPRENDITORIALI</b>	<b>1.415</b>	<b>518</b>	<b>755</b>	<b>289</b>	<b>224</b>	<b>329</b>	<b>148</b>	-	-	-	-	<b>3.678</b>
<b>70</b>	<b>21</b>	<b>20</b>	<b>28</b>	-	-	-	-	-	-	-	-	<b>69</b>
70.1	4	12	14	-	-	-	-	-	-	-	-	30
70.2	6	4	4	-	-	-	-	-	-	-	-	14
70.3	11	4	10	-	-	-	-	-	-	-	-	25
<b>71</b>	<b>30</b>	<b>10</b>	<b>13</b>	<b>8</b>	<b>14</b>	-	-	-	-	-	-	<b>75</b>
71.1	2	-	8	8	-	-	-	-	-	-	-	18
71.2	3	-	-	-	-	-	-	-	-	-	-	3
71.3	8	-	-	-	14	-	-	-	-	-	-	22
71.4	17	10	5	-	-	-	-	-	-	-	-	32
<b>72</b>	<b>23</b>	<b>30</b>	<b>75</b>	<b>58</b>	<b>58</b>	<b>31</b>	-	-	-	-	-	<b>275</b>
72.1	-	4	3	-	-	31	-	-	-	-	-	38
72.2	6	2	27	13	11	-	-	-	-	-	-	59
72.3	16	20	34	39	47	-	-	-	-	-	-	156
72.4	-	-	-	-	-	-	-	-	-	-	-	-
72.5	1	-	3	-	-	-	-	-	-	-	-	4
72.6	-	4	8	6	-	-	-	-	-	-	-	18
<b>73</b>	<b>7</b>	<b>4</b>	<b>4</b>	-	-	-	-	-	-	-	-	<b>15</b>
73.1	6	4	4	-	-	-	-	-	-	-	-	14
73.2	1	-	-	-	-	-	-	-	-	-	-	1
<b>74</b>	<b>1.334</b>	<b>454</b>	<b>635</b>	<b>223</b>	<b>152</b>	<b>298</b>	<b>148</b>	-	-	-	-	<b>3.244</b>
74.1	614	242	383	123	25	36	-	-	-	-	-	1.423
74.2	512	100	102	19	13	-	-	-	-	-	-	746
74.3	2	8	-	-	-	-	-	-	-	-	-	10
74.4	12	12	16	6	11	-	-	-	-	-	-	57
74.5	1	-	-	-	-	-	-	-	-	-	-	1
74.6	2	-	3	13	29	113	73	-	-	-	-	233
74.7	30	18	42	25	51	149	75	-	-	-	-	390
74.8	161	74	89	37	23	-	-	-	-	-	-	384
<b>M ISTRUZIONE</b>	<b>28</b>	<b>52</b>	<b>104</b>	<b>14</b>	<b>24</b>	<b>53</b>	-	-	-	-	-	<b>275</b>
<b>80</b>	<b>28</b>	<b>52</b>	<b>104</b>	<b>14</b>	<b>24</b>	<b>53</b>	-	-	-	-	-	<b>275</b>
80.1	13	12	55	8	-	26	-	-	-	-	-	114
80.2	-	4	-	-	14	27	-	-	-	-	-	45
80.3	-	-	5	-	-	-	-	-	-	-	-	5
80.4	15	36	44	6	10	-	-	-	-	-	-	111



**Tavola 3.4 segue - Addetti alle imprese per classe di addetti e sezione, sottosezione, divisione e gruppo di attività economica**

ATTIVITÀ ECONOMICHE		CLASSI DI ADDETTI										Totale	
		1	2	3 - 5	6 - 9	10 - 19	20 - 49	50 - 99	100 - 199	200 - 499	500 - 999		1.000 e più
<b>N</b>	<b>SANITÀ E ALTRI SERVIZI SOCIALI</b>	<b>512</b>	<b>350</b>	<b>387</b>	<b>132</b>	<b>110</b>	<b>345</b>	<b>67</b>	<b>105</b>	-	-	-	<b>2.008</b>
<b>85</b>		<b>512</b>	<b>350</b>	<b>387</b>	<b>132</b>	<b>110</b>	<b>345</b>	<b>67</b>	<b>105</b>	-	-	-	<b>2.008</b>
85.1		499	346	370	107	81	189	67	-	-	-	-	1.659
85.2		8	2	-	-	-	-	-	-	-	-	-	10
85.3		5	2	17	25	29	156	-	105	-	-	-	339
<b>O</b>	<b>ALTRI SERVIZI PUBBLICI, SOCIALI E PERSONALI</b>	<b>908</b>	<b>390</b>	<b>396</b>	<b>143</b>	<b>156</b>	<b>166</b>	<b>149</b>	-	-	-	-	<b>2.308</b>
<b>90</b>		<b>1</b>	-	<b>11</b>	-	<b>91</b>	<b>50</b>	<b>149</b>	-	-	-	-	<b>302</b>
90.0		1	-	11	-	91	50	149	-	-	-	-	302
<b>92</b>		<b>89</b>	<b>58</b>	<b>130</b>	<b>93</b>	<b>42</b>	<b>73</b>	-	-	-	-	-	<b>485</b>
92.1		-	4	20	-	-	-	-	-	-	-	-	24
92.2		9	4	42	26	-	44	-	-	-	-	-	125
92.3		56	26	34	46	11	29	-	-	-	-	-	202
92.4		1	-	-	-	-	-	-	-	-	-	-	1
92.5		1	-	-	-	-	-	-	-	-	-	-	1
92.6		17	16	18	21	31	-	-	-	-	-	-	103
92.7		5	8	16	-	-	-	-	-	-	-	-	29
<b>93</b>		<b>818</b>	<b>332</b>	<b>255</b>	<b>50</b>	<b>23</b>	<b>43</b>	-	-	-	-	-	<b>1.521</b>
93.0		818	332	255	50	23	43	-	-	-	-	-	1.521
<b>TOTALE</b>		<b>11.165</b>	<b>7.792</b>	<b>10.966</b>	<b>5.428</b>	<b>5.408</b>	<b>4.713</b>	<b>1.438</b>	<b>1.154</b>	<b>867</b>	<b>600</b>	-	<b>49.531</b>
di cui addetti alle imprese:													
- artigiane		3.208	1.962	2.962	1.471	1.071	379	-	-	-	-	-	11.053
- dell'industria in senso stretto (a)		1.146	1.088	2.171	1.677	1.884	1.422	558	332	-	-	-	10.278
- dei servizi		9.470	6.256	7.439	2.590	2.142	1.915	490	336	567	600	-	31.805

(a) Comprende le sezioni di attività: C - Estrazione di minerali; D - Attività manifatturiere; E - Produzione e distribuzione di energia elettrica, gas e acqua

**Tavola 3.5 - Imprese e unità locali dipendenti secondo la diffusione territoriale dell'impresa per sezione, sottosezione, divisione e gruppo di attività economica, classe di addetti e tipo di comune**

ATTIVITÀ ECONOMICHE CLASSI DI ADDETTI TIPO DI COMUNE		IMPRESE A DIFFUSIONE											
		COMUNALE				PROVINCIALE		REGIONALE		NAZIONALE		TOTALE	
				DI CUI PLURILocalizzate									
		Imprese	Unità locali	Imprese	Unità locali	Imprese	Unità locali	Imprese	Unità locali	Imprese	Unità locali	Imprese	Unità locali
<b>A</b>	<b>AGRICOLTURA, CACCIA E SILVICOLTURA</b>	<b>91</b>	<b>95</b>	<b>2</b>	<b>6</b>	<b>2</b>	<b>31</b>	-	-	-	-	<b>93</b>	<b>126</b>
<b>01</b>		<b>89</b>	<b>93</b>	<b>2</b>	<b>6</b>	<b>2</b>	<b>31</b>	-	-	-	-	<b>91</b>	<b>124</b>
01.1		17	17	-	-	-	-	-	-	-	-	17	17
01.2		2	2	-	-	-	-	-	-	-	-	2	2
01.4		70	74	2	6	2	31	-	-	-	-	72	105
01.5		-	-	-	-	-	-	-	-	-	-	-	-
<b>02</b>		<b>2</b>	<b>2</b>	-	-	-	-	-	-	-	-	<b>2</b>	<b>2</b>
02.0		2	2	-	-	-	-	-	-	-	-	2	2
<b>B</b>	<b>PESCA, PISCICOLTURA E SERVIZI CONNESSI</b>	<b>281</b>	<b>317</b>	<b>9</b>	<b>45</b>	<b>2</b>	<b>5</b>	-	-	-	-	<b>283</b>	<b>322</b>
<b>05</b>		<b>281</b>	<b>317</b>	<b>9</b>	<b>45</b>	<b>2</b>	<b>5</b>	-	-	-	-	<b>283</b>	<b>322</b>
05.0		281	317	9	45	2	5	-	-	-	-	283	322
<b>C</b>	<b>ESTRAZIONE DI MINERALI</b>	<b>42</b>	<b>57</b>	<b>15</b>	<b>30</b>	<b>2</b>	<b>4</b>	-	-	-	-	<b>44</b>	<b>61</b>
<b>CA</b>	<b>ESTRAZIONE DI MINERALI ENERGETICI</b>	-	-	-	-	-	-	-	-	-	-	-	-
10		-	-	-	-	-	-	-	-	-	-	-	-
10.1		-	-	-	-	-	-	-	-	-	-	-	-
10.2		-	-	-	-	-	-	-	-	-	-	-	-
10.3		-	-	-	-	-	-	-	-	-	-	-	-
11		-	-	-	-	-	-	-	-	-	-	-	-
11.1		-	-	-	-	-	-	-	-	-	-	-	-
11.2		-	-	-	-	-	-	-	-	-	-	-	-
12		-	-	-	-	-	-	-	-	-	-	-	-
12.0		-	-	-	-	-	-	-	-	-	-	-	-
<b>CB</b>	<b>ESTRAZIONE DI MINERALI NON ENERGETICI</b>	<b>42</b>	<b>57</b>	<b>15</b>	<b>30</b>	<b>2</b>	<b>4</b>	-	-	-	-	<b>44</b>	<b>61</b>
13		-	-	-	-	-	-	-	-	-	-	-	-
13.1		-	-	-	-	-	-	-	-	-	-	-	-
13.2		-	-	-	-	-	-	-	-	-	-	-	-
14		42	57	15	30	2	4	-	-	-	-	44	61
14.1		29	44	15	30	2	4	-	-	-	-	31	48
14.2		2	2	-	-	-	-	-	-	-	-	2	2
14.3		-	-	-	-	-	-	-	-	-	-	-	-
14.4		7	7	-	-	-	-	-	-	-	-	7	7
14.5		4	4	-	-	-	-	-	-	-	-	4	4
<b>D</b>	<b>ATTIVITÀ MANIFATTURIERE</b>	<b>2.628</b>	<b>2.710</b>	<b>77</b>	<b>159</b>	<b>24</b>	<b>56</b>	<b>10</b>	<b>24</b>	<b>2</b>	<b>5</b>	<b>2.664</b>	<b>2.795</b>
<b>DA</b>	<b>INDUSTRIE ALIMENTARI, DELLE BEVANDE E DEL TABACCO</b>	<b>726</b>	<b>749</b>	<b>22</b>	<b>45</b>	<b>2</b>	<b>4</b>	<b>3</b>	<b>8</b>	<b>1</b>	<b>3</b>	<b>732</b>	<b>764</b>
15		726	749	22	45	2	4	3	8	1	3	732	764
15.1		5	5	-	-	-	-	-	-	-	-	5	5
15.2		18	18	-	-	1	2	1	2	-	-	20	22
15.3		7	7	-	-	-	-	-	-	-	-	7	7
15.4		51	51	-	-	-	-	-	-	-	-	51	51
15.5		21	23	2	4	-	-	-	-	-	-	21	23
15.6		29	30	1	2	-	-	-	-	-	-	29	30
15.7		3	3	-	-	-	-	-	-	-	-	3	3
15.8		474	485	11	22	-	-	1	2	-	-	475	487
15.9		118	127	8	17	1	2	1	4	1	3	121	136
16		-	-	-	-	-	-	-	-	-	-	-	-
16.0		-	-	-	-	-	-	-	-	-	-	-	-
<b>DB</b>	<b>INDUSTRIE TESSILI E DELL'ABBIGLIAMENTO</b>	<b>147</b>	<b>149</b>	<b>2</b>	<b>4</b>	-	-	-	-	-	-	<b>147</b>	<b>149</b>
17		147	149	2	4	-	-	-	-	-	-	147	149
17.1		-	-	-	-	-	-	-	-	-	-	-	-
17.2		3	3	-	-	-	-	-	-	-	-	3	3
17.3		-	-	-	-	-	-	-	-	-	-	-	-
17.4		11	12	1	2	-	-	-	-	-	-	11	12
17.5		20	21	1	2	-	-	-	-	-	-	20	21
17.6		1	1	-	-	-	-	-	-	-	-	1	1
17.7		3	3	-	-	-	-	-	-	-	-	3	3
<b>18</b>		<b>109</b>	<b>109</b>	-	-	-	-	-	-	-	-	<b>109</b>	<b>109</b>
18.1		-	-	-	-	-	-	-	-	-	-	-	-
18.2		107	107	-	-	-	-	-	-	-	-	107	107
18.3		2	2	-	-	-	-	-	-	-	-	2	2
<b>DC</b>	<b>INDUSTRIE CONCIARIE, FABBRICAZIONE DI PRODOTTI IN CUOIO, PELLE E SIMILARI</b>	<b>9</b>	<b>9</b>	-	-	-	-	-	-	-	-	<b>9</b>	<b>9</b>
19		9	9	-	-	-	-	-	-	-	-	9	9
19.1		2	2	-	-	-	-	-	-	-	-	2	2
19.2		7	7	-	-	-	-	-	-	-	-	7	7
19.3		-	-	-	-	-	-	-	-	-	-	-	-
<b>DD</b>	<b>INDUSTRIA DEL LEGNO E DEI PRODOTTI IN LEGNO</b>	<b>412</b>	<b>416</b>	<b>4</b>	<b>8</b>	<b>1</b>	<b>3</b>	<b>2</b>	<b>4</b>	-	-	<b>415</b>	<b>423</b>
20		412	416	4	8	1	3	2	4	-	-	415	423
20.1		6	6	-	-	-	-	-	-	-	-	6	6
20.2		2	2	-	-	-	-	-	-	-	-	2	2
20.3		351	353	2	4	1	3	2	4	-	-	354	360
20.4		16	17	1	2	-	-	-	-	-	-	16	17
20.5		37	38	1	2	-	-	-	-	-	-	37	38

**Tavola 3.5 segue - Imprese e unità locali dipendenti secondo la diffusione territoriale dell'impresa per sezione, sotto-sezione, divisione e gruppo di attività economica, classe di addetti e tipo di comune**

		IMPRESE A DIFFUSIONE											
		COMUNALE				PROVINCIALE		REGIONALE		NAZIONALE		TOTALE	
ATTIVITÀ ECONOMICHE	CLASSI DI ADDETTI	DI CUI PLURILocalizzate											
TIPO DI COMUNE		Imprese	Unità locali	Imprese	Unità locali	Imprese	Unità locali	Imprese	Unità locali	Imprese	Unità locali	Imprese	Unità locali
<b>DE</b>	<b>FABBRICAZIONE DELLA PASTA-CARTA, DELLA CARTA E DEI PRODOTTI DI CARTA; STAMPA ED EDITORIA</b>	<b>97</b>	<b>98</b>	<b>1</b>	<b>2</b>	-	-	-	-	-	-	<b>97</b>	<b>98</b>
21		8	8	-	-	-	-	-	-	-	-	8	8
21.1		-	-	-	-	-	-	-	-	-	-	-	-
21.2		8	8	-	-	-	-	-	-	-	-	8	8
<b>22</b>		<b>89</b>	<b>90</b>	<b>1</b>	<b>2</b>	-	-	-	-	-	-	<b>89</b>	<b>90</b>
22.1		10	10	-	-	-	-	-	-	-	-	10	10
22.2		78	79	1	2	-	-	-	-	-	-	78	79
22.3		1	1	-	-	-	-	-	-	-	-	1	1
<b>DF</b>	<b>FABBRICAZIONE DI COKE, RAFFINERIE DI PETROLIO, TRATTAMENTO DEI COMBUSTIBILI NUCLEARI</b>	<b>1</b>	<b>1</b>	-	-	-	-	-	-	-	-	<b>1</b>	<b>1</b>
23		1	1	-	-	-	-	-	-	-	-	1	1
23.1		-	-	-	-	-	-	-	-	-	-	-	-
23.2		1	1	-	-	-	-	-	-	-	-	1	1
23.3		-	-	-	-	-	-	-	-	-	-	-	-
<b>DG</b>	<b>FABBRICAZIONE DI PRODOTTI CHIMICI E DI FIBRE SINTETICHE E ARTIFICIALI</b>	<b>12</b>	<b>13</b>	<b>1</b>	<b>2</b>	-	-	<b>1</b>	<b>2</b>	-	-	<b>13</b>	<b>15</b>
24		12	13	1	2	-	-	1	2	-	-	13	15
24.1		4	4	-	-	-	-	-	-	-	-	4	4
24.2		-	-	-	-	-	-	-	-	-	-	-	-
24.3		6	7	1	2	-	-	1	2	-	-	7	9
24.4		-	-	-	-	-	-	-	-	-	-	-	-
24.5		2	2	-	-	-	-	-	-	-	-	2	2
24.6		-	-	-	-	-	-	-	-	-	-	-	-
24.7		-	-	-	-	-	-	-	-	-	-	-	-
<b>DH</b>	<b>FABBRICAZIONE DI ARTICOLI IN GOMMA E MATERIE PLASTICHE</b>	<b>31</b>	<b>33</b>	<b>2</b>	<b>4</b>	<b>1</b>	<b>2</b>	-	-	-	-	<b>32</b>	<b>35</b>
25		31	33	2	4	1	2	-	-	-	-	32	35
25.1		4	4	-	-	1	2	-	-	-	-	5	6
25.2		27	29	2	4	-	-	-	-	-	-	27	29
<b>DI</b>	<b>FABBRICAZIONE DI PRODOTTI DELLA LAVORAZIONE DI MINERALI NON METALLIFERI</b>	<b>315</b>	<b>342</b>	<b>25</b>	<b>52</b>	<b>13</b>	<b>33</b>	<b>2</b>	<b>6</b>	-	-	<b>330</b>	<b>381</b>
26		315	342	25	52	13	33	2	6	-	-	330	381
26.1		29	29	-	-	1	2	-	-	-	-	30	31
26.2		14	15	1	2	1	2	-	-	-	-	15	17
26.3		2	2	-	-	-	-	-	-	-	-	2	2
26.4		4	4	-	-	-	-	-	-	-	-	4	4
26.5		10	11	1	2	-	-	-	-	-	-	10	11
26.6		69	74	5	10	2	7	1	4	-	-	72	85
26.7		183	203	18	38	9	22	1	2	-	-	193	227
26.8		4	4	-	-	-	-	-	-	-	-	4	4
<b>DJ</b>	<b>PRODUZIONE DI METALLO E FABBRICAZIONE DI PRODOTTI IN METALLO</b>	<b>350</b>	<b>355</b>	<b>4</b>	<b>9</b>	-	-	-	-	-	-	<b>350</b>	<b>355</b>
27		7	7	-	-	-	-	-	-	-	-	7	7
27.1		-	-	-	-	-	-	-	-	-	-	-	-
27.2		-	-	-	-	-	-	-	-	-	-	-	-
27.3		2	2	-	-	-	-	-	-	-	-	2	2
27.4		1	1	-	-	-	-	-	-	-	-	1	1
27.5		4	4	-	-	-	-	-	-	-	-	4	4
<b>28</b>		<b>343</b>	<b>348</b>	<b>4</b>	<b>9</b>	-	-	-	-	-	-	<b>343</b>	<b>348</b>
28.1		96	100	3	7	-	-	-	-	-	-	96	100
28.2		10	10	-	-	-	-	-	-	-	-	10	10
28.3		-	-	-	-	-	-	-	-	-	-	-	-
28.4		1	1	-	-	-	-	-	-	-	-	1	1
28.5		36	37	1	2	-	-	-	-	-	-	36	37
28.6		2	2	-	-	-	-	-	-	-	-	2	2
28.7		198	198	-	-	-	-	-	-	-	-	198	198
<b>DK</b>	<b>FABBRICAZIONE DI MACCHINE ED APPARECCHI MECCANICI, COMPRESI L'INSTALLAZIONE, IL MONTAGGIO, LA RIPARAZIONE E LA MANUTENZIONE</b>	<b>128</b>	<b>135</b>	<b>7</b>	<b>14</b>	-	-	<b>1</b>	<b>2</b>	<b>1</b>	<b>2</b>	<b>130</b>	<b>139</b>
29		128	135	7	14	-	-	1	2	1	2	130	139
29.1		10	11	1	2	-	-	-	-	-	-	10	11
29.2		46	50	4	8	-	-	1	2	1	2	48	54
29.3		52	54	2	4	-	-	-	-	-	-	52	54
29.4		-	-	-	-	-	-	-	-	-	-	-	-
29.5		18	18	-	-	-	-	-	-	-	-	18	18
29.6		-	-	-	-	-	-	-	-	-	-	-	-
29.7		2	2	-	-	-	-	-	-	-	-	2	2

**Tavola 3.5 segue - Imprese e unità locali dipendenti secondo la diffusione territoriale dell'impresa per sezione, sotto-sezione, divisione e gruppo di attività economica, classe di addetti e tipo di comune**

ATTIVITÀ ECONOMICHE CLASSI DI ADDETTI TIPO DI COMUNE		IMPRESE A DIFFUSIONE											
		COMUNALE				PROVINCIALE		REGIONALE		NAZIONALE		TOTALE	
				DI CUI PLURILocalizzate									
		Imprese	Unità locali	Imprese	Unità locali	Imprese	Unità locali	Imprese	Unità locali	Imprese	Unità locali	Imprese	Unità locali
<b>DL</b>	<b>FABBRICAZIONE DI MACCHINE ELETTRICHE E DI APPARECCHIATURE ELETTRICHE ED OTTICHE</b>	<b>201</b>	<b>203</b>	<b>2</b>	<b>4</b>	<b>6</b>	<b>12</b>	<b>1</b>	<b>2</b>	-	-	<b>208</b>	<b>217</b>
30		-	-	-	-	-	-	-	-	-	-	-	-
30.0		-	-	-	-	-	-	-	-	-	-	-	-
31		42	42	-	-	-	-	-	-	-	-	42	42
31.1		11	11	-	-	-	-	-	-	-	-	11	11
31.2		2	2	-	-	-	-	-	-	-	-	2	2
31.3		2	2	-	-	-	-	-	-	-	-	2	2
31.4		-	-	-	-	-	-	-	-	-	-	-	-
31.5		14	14	-	-	-	-	-	-	-	-	14	14
31.6		13	13	-	-	-	-	-	-	-	-	13	13
32		52	52	-	-	-	-	-	-	-	-	52	52
32.1		3	3	-	-	-	-	-	-	-	-	3	3
32.2		49	49	-	-	-	-	-	-	-	-	49	49
32.3		-	-	-	-	-	-	-	-	-	-	-	-
33		107	109	2	4	6	12	1	2	-	-	114	123
33.1		97	97	-	-	5	10	-	-	-	-	102	107
33.2		3	4	1	2	-	-	-	-	-	-	3	4
33.3		1	1	-	-	-	-	-	-	-	-	1	1
33.4		6	7	1	2	1	2	1	2	-	-	8	11
33.5		-	-	-	-	-	-	-	-	-	-	-	-
<b>DM</b>	<b>FABBRICAZIONE DI MEZZI DI TRASPORTO</b>	<b>44</b>	<b>49</b>	<b>4</b>	<b>9</b>	-	-	-	-	-	-	<b>44</b>	<b>49</b>
34		8	8	-	-	-	-	-	-	-	-	8	8
34.1		-	-	-	-	-	-	-	-	-	-	-	-
34.2		-	-	-	-	-	-	-	-	-	-	-	-
34.3		8	8	-	-	-	-	-	-	-	-	8	8
35		36	41	4	9	-	-	-	-	-	-	36	41
35.1		31	35	3	7	-	-	-	-	-	-	31	35
35.2		-	-	-	-	-	-	-	-	-	-	-	-
35.3		-	-	-	-	-	-	-	-	-	-	-	-
35.4		4	5	1	2	-	-	-	-	-	-	4	5
35.5		1	1	-	-	-	-	-	-	-	-	1	1
<b>DN</b>	<b>ALTRE INDUSTRIE MANIFATTURIERE</b>	<b>155</b>	<b>158</b>	<b>3</b>	<b>6</b>	<b>1</b>	<b>2</b>	-	-	-	-	<b>156</b>	<b>160</b>
36		149	152	3	6	1	2	-	-	-	-	150	154
36.1		115	117	2	4	1	2	-	-	-	-	116	119
36.2		22	22	-	-	-	-	-	-	-	-	22	22
36.3		1	1	-	-	-	-	-	-	-	-	1	1
36.4		-	-	-	-	-	-	-	-	-	-	-	-
36.5		1	1	-	-	-	-	-	-	-	-	1	1
36.6		10	11	1	2	-	-	-	-	-	-	10	11
37		6	6	-	-	-	-	-	-	-	-	6	6
37.1		3	3	-	-	-	-	-	-	-	-	3	3
37.2		3	3	-	-	-	-	-	-	-	-	3	3
<b>E</b>	<b>PRODUZIONE E DISTRIBUZIONE DI ENERGIA ELETTRICA, GAS E ACQUA</b>	<b>2</b>	<b>2</b>	-	-	-	-	-	-	-	-	<b>2</b>	<b>2</b>
40		1	1	-	-	-	-	-	-	-	-	1	1
40.1		1	1	-	-	-	-	-	-	-	-	1	1
40.2		-	-	-	-	-	-	-	-	-	-	-	-
40.3		-	-	-	-	-	-	-	-	-	-	-	-
41		1	1	-	-	-	-	-	-	-	-	1	1
41.0		1	1	-	-	-	-	-	-	-	-	1	1
<b>F</b>	<b>COSTRUZIONI</b>	<b>1.049</b>	<b>1.098</b>	<b>41</b>	<b>90</b>	<b>18</b>	<b>41</b>	<b>13</b>	<b>61</b>	-	-	<b>1.080</b>	<b>1.200</b>
45		1.049	1.098	41	90	18	41	13	61	-	-	1.080	1.200
45.1		38	38	-	-	-	-	1	2	-	-	39	40
45.2		723	767	36	80	16	37	10	47	-	-	749	851
45.3		179	184	5	10	2	4	2	12	-	-	183	200
45.4		106	106	-	-	-	-	-	-	-	-	106	106
45.5		3	3	-	-	-	-	-	-	-	-	3	3
<b>G</b>	<b>COMMERCIO ALL'INGROSSO E AL DETTAGLIO; RIPARAZIONE DI AUTOVEICOLI, MOTOCICLI E DI BENI PERSONALI E PER LA CASA</b>	<b>9.302</b>	<b>9.601</b>	<b>249</b>	<b>548</b>	<b>61</b>	<b>143</b>	<b>17</b>	<b>40</b>	<b>2</b>	<b>6</b>	<b>9.382</b>	<b>9.790</b>
50		1.882	1.927	37	82	12	31	4	10	-	-	1.898	1.968
50.1		76	94	12	30	10	27	2	4	-	-	88	125
50.2		1.375	1.383	8	16	1	2	-	-	-	-	1.376	1.385
50.3		120	126	6	12	1	2	1	3	-	-	122	131
50.4		95	98	3	6	-	-	-	-	-	-	95	98
50.5		216	226	8	18	-	-	1	3	-	-	217	229
51		843	883	34	74	7	16	3	7	1	2	854	908
51.1		213	218	5	10	1	2	-	-	-	-	214	220
51.2		39	40	1	2	-	-	-	-	-	-	39	40
51.3		233	248	14	29	2	5	-	-	1	2	236	255
51.4		157	162	4	9	2	4	2	5	-	-	161	171
51.5		130	139	6	15	-	-	-	-	-	-	130	139
51.6		71	76	4	9	2	5	1	2	-	-	74	83
51.7		-	-	-	-	-	-	-	-	-	-	-	-

**Tavola 3.5 segue - Imprese e unità locali dipendenti secondo la diffusione territoriale dell'impresa per sezione, sotto-sezione, divisione e gruppo di attività economica, classe di addetti e tipo di comune**

IMPRESE A DIFFUSIONE												
ATTIVITÀ ECONOMICHE CLASSI DI ADDETTI TIPO DI COMUNE	COMUNALE											
	DI CUI PLURILocalizzate				PROVINCIALE		REGIONALE		NAZIONALE		TOTALE	
	Imprese	Unità locali	Imprese	Unità locali	Imprese	Unità locali	Imprese	Unità locali	Imprese	Unità locali	Imprese	Unità locali
<b>52</b>	<b>6.577</b>	<b>6.791</b>	<b>178</b>	<b>392</b>	<b>42</b>	<b>96</b>	<b>10</b>	<b>23</b>	<b>1</b>	<b>4</b>	<b>6.630</b>	<b>6.914</b>
52.1	671	698	23	50	3	12	-	-	-	-	674	710
52.2	1.307	1.340	31	64	8	17	-	-	1	4	1.316	1.361
52.3	232	239	7	14	-	-	-	-	-	-	232	239
52.4	3.259	3.405	116	262	30	65	9	21	-	-	3.298	3.491
52.5	15	15	-	-	1	2	-	-	-	-	16	17
52.6	836	836	-	-	-	-	-	-	-	-	836	836
52.7	257	258	1	2	-	-	1	2	-	-	258	260
<b>H ALBERGHI E RISTORANTI</b>	<b>966</b>	<b>1.007</b>	<b>41</b>	<b>82</b>	<b>2</b>	<b>4</b>	<b>1</b>	<b>2</b>	<b>-</b>	<b>-</b>	<b>969</b>	<b>1.013</b>
<b>55</b>	<b>966</b>	<b>1.007</b>	<b>41</b>	<b>82</b>	<b>2</b>	<b>4</b>	<b>1</b>	<b>2</b>	<b>-</b>	<b>-</b>	<b>969</b>	<b>1.013</b>
55.1	52	58	6	12	-	-	-	-	-	-	52	58
55.2	30	31	1	2	-	-	-	-	-	-	30	31
55.3	338	350	12	24	2	4	-	-	-	-	340	354
55.4	542	564	22	44	-	-	1	2	-	-	543	566
55.5	4	4	-	-	-	-	-	-	-	-	4	4
<b>I TRASPORTI, MAGAZZINAGGIO E COMUNICAZIONI</b>	<b>420</b>	<b>430</b>	<b>9</b>	<b>19</b>	<b>1</b>	<b>2</b>	<b>1</b>	<b>5</b>	<b>-</b>	<b>-</b>	<b>422</b>	<b>437</b>
<b>60</b>	<b>305</b>	<b>309</b>	<b>4</b>	<b>8</b>	<b>-</b>	<b>-</b>	<b>1</b>	<b>5</b>	<b>-</b>	<b>-</b>	<b>306</b>	<b>314</b>
60.1	1	1	-	-	-	-	-	-	-	-	1	1
60.2	304	308	4	8	-	-	1	5	-	-	305	313
60.3	-	-	-	-	-	-	-	-	-	-	-	-
<b>61</b>	<b>5</b>	<b>5</b>	<b>-</b>	<b>-</b>	<b>-</b>	<b>-</b>	<b>-</b>	<b>-</b>	<b>-</b>	<b>-</b>	<b>5</b>	<b>5</b>
61.1	5	5	-	-	-	-	-	-	-	-	5	5
61.2	-	-	-	-	-	-	-	-	-	-	-	-
<b>62</b>	<b>-</b>	<b>-</b>	<b>-</b>	<b>-</b>	<b>-</b>	<b>-</b>	<b>-</b>	<b>-</b>	<b>-</b>	<b>-</b>	<b>-</b>	<b>-</b>
62.1	-	-	-	-	-	-	-	-	-	-	-	-
62.2	-	-	-	-	-	-	-	-	-	-	-	-
62.3	-	-	-	-	-	-	-	-	-	-	-	-
<b>63</b>	<b>103</b>	<b>109</b>	<b>5</b>	<b>11</b>	<b>1</b>	<b>2</b>	<b>-</b>	<b>-</b>	<b>-</b>	<b>-</b>	<b>104</b>	<b>111</b>
63.1	19	19	-	-	-	-	-	-	-	-	19	19
63.2	30	30	-	-	-	-	-	-	-	-	30	30
63.3	40	45	4	9	-	-	-	-	-	-	40	45
63.4	14	15	1	2	1	2	-	-	-	-	15	17
<b>64</b>	<b>7</b>	<b>7</b>	<b>-</b>	<b>-</b>	<b>-</b>	<b>-</b>	<b>-</b>	<b>-</b>	<b>-</b>	<b>-</b>	<b>7</b>	<b>7</b>
64.1	5	5	-	-	-	-	-	-	-	-	5	5
64.2	2	2	-	-	-	-	-	-	-	-	2	2
<b>J INTERMEDIAZIONE MONETARIA E FINANZIARIA</b>	<b>333</b>	<b>340</b>	<b>6</b>	<b>13</b>	<b>20</b>	<b>47</b>	<b>11</b>	<b>90</b>	<b>1</b>	<b>63</b>	<b>365</b>	<b>540</b>
<b>65</b>	<b>43</b>	<b>45</b>	<b>1</b>	<b>3</b>	<b>12</b>	<b>30</b>	<b>7</b>	<b>82</b>	<b>1</b>	<b>63</b>	<b>63</b>	<b>220</b>
65.1	9	11	1	3	5	16	5	78	1	63	20	168
65.2	34	34	-	-	7	14	2	4	-	-	43	52
<b>66</b>	<b>-</b>	<b>-</b>	<b>-</b>	<b>-</b>	<b>-</b>	<b>-</b>	<b>-</b>	<b>-</b>	<b>-</b>	<b>-</b>	<b>-</b>	<b>-</b>
66.0	-	-	-	-	-	-	-	-	-	-	-	-
<b>67</b>	<b>290</b>	<b>295</b>	<b>5</b>	<b>10</b>	<b>8</b>	<b>17</b>	<b>4</b>	<b>8</b>	<b>-</b>	<b>-</b>	<b>302</b>	<b>320</b>
67.1	24	24	-	-	1	2	2	4	-	-	27	30
67.2	266	271	5	10	7	15	2	4	-	-	275	290
<b>K ATTIVITÀ IMMOBILIARI, NOLEGGIO, INFORMATICA, RICERCA, ALTRE ATTIVITÀ PROFESSIONALI ED IMPRENDITORIALI</b>	<b>1.932</b>	<b>1.961</b>	<b>28</b>	<b>57</b>	<b>17</b>	<b>34</b>	<b>7</b>	<b>14</b>	<b>-</b>	<b>-</b>	<b>1.956</b>	<b>2.009</b>
<b>70</b>	<b>38</b>	<b>39</b>	<b>1</b>	<b>2</b>	<b>-</b>	<b>-</b>	<b>1</b>	<b>2</b>	<b>-</b>	<b>-</b>	<b>39</b>	<b>41</b>
70.1	14	14	-	-	-	-	-	-	-	-	14	14
70.2	9	9	-	-	-	-	-	-	-	-	9	9
70.3	15	16	1	2	-	-	1	2	-	-	16	18
<b>71</b>	<b>39</b>	<b>40</b>	<b>1</b>	<b>2</b>	<b>1</b>	<b>2</b>	<b>-</b>	<b>-</b>	<b>-</b>	<b>-</b>	<b>40</b>	<b>42</b>
71.1	5	6	1	2	-	-	-	-	-	-	5	6
71.2	3	3	-	-	-	-	-	-	-	-	3	3
71.3	9	9	-	-	-	-	-	-	-	-	9	9
71.4	22	22	-	-	1	2	-	-	-	-	23	24
<b>72</b>	<b>71</b>	<b>72</b>	<b>1</b>	<b>2</b>	<b>-</b>	<b>-</b>	<b>-</b>	<b>-</b>	<b>-</b>	<b>-</b>	<b>71</b>	<b>72</b>
72.1	4	4	-	-	-	-	-	-	-	-	4	4
72.2	17	18	1	2	-	-	-	-	-	-	17	18
72.3	43	43	-	-	-	-	-	-	-	-	43	43
72.4	-	-	-	-	-	-	-	-	-	-	-	-
72.5	2	2	-	-	-	-	-	-	-	-	2	2
72.6	5	5	-	-	-	-	-	-	-	-	5	5
<b>73</b>	<b>10</b>	<b>10</b>	<b>-</b>	<b>-</b>	<b>-</b>	<b>-</b>	<b>-</b>	<b>-</b>	<b>-</b>	<b>-</b>	<b>10</b>	<b>10</b>
73.1	9	9	-	-	-	-	-	-	-	-	9	9
73.2	1	1	-	-	-	-	-	-	-	-	1	1
<b>74</b>	<b>1.774</b>	<b>1.800</b>	<b>25</b>	<b>51</b>	<b>16</b>	<b>32</b>	<b>6</b>	<b>12</b>	<b>-</b>	<b>-</b>	<b>1.796</b>	<b>1.844</b>
74.1	852	865	13	26	9	18	2	4	-	-	863	887
74.2	594	599	5	10	1	2	1	2	-	-	596	603
74.3	6	6	-	-	-	-	-	-	-	-	6	6
74.4	25	26	1	2	-	-	-	-	-	-	25	26
74.5	1	1	-	-	-	-	-	-	-	-	1	1
74.6	11	11	-	-	1	2	-	-	-	-	12	13
74.7	62	65	2	5	-	-	1	2	-	-	63	67
74.8	223	227	4	8	5	10	2	4	-	-	230	241
<b>M ISTRUZIONE</b>	<b>78</b>	<b>81</b>	<b>2</b>	<b>5</b>	<b>9</b>	<b>25</b>	<b>1</b>	<b>2</b>	<b>-</b>	<b>-</b>	<b>88</b>	<b>108</b>
<b>80</b>	<b>78</b>	<b>81</b>	<b>2</b>	<b>5</b>	<b>9</b>	<b>25</b>	<b>1</b>	<b>2</b>	<b>-</b>	<b>-</b>	<b>88</b>	<b>108</b>
80.1	37	37	-	-	-	-	-	-	-	-	37	37
80.2	3	3	-	-	1	2	-	-	-	-	4	5
80.3	1	1	-	-	-	-	-	-	-	-	1	1
80.4	37	40	2	5	8	23	1	2	-	-	46	65

**Tavola 3.5 segue - Imprese e unità locali dipendenti secondo la diffusione territoriale dell'impresa per sezione, sotto-sezione, divisione e gruppo di attività economica, classe di addetti e tipo di comune**

		IMPRESE A DIFFUSIONE													
		COMUNALE				PROVINCIALE		REGIONALE		NAZIONALE		TOTALE			
ATTIVITÀ ECONOMICHE CLASSI DI ADDETTI TIPO DI COMUNE		DI CUI PLURILocalizzate				Imprese	Unità locali	Imprese	Unità locali	Imprese	Unità locali	Imprese	Unità locali	Imprese	Unità locali
		Imprese	Unità locali	Imprese	Unità locali										
<b>N</b>	<b>SANITÀ E ALTRI SERVIZI SOCIALI</b>	<b>794</b>	<b>827</b>	<b>30</b>	<b>63</b>	<b>30</b>	<b>62</b>	<b>14</b>	<b>37</b>	-	-	<b>838</b>	<b>926</b>		
85		794	827	30	63	30	62	14	37	-	-	838	926		
85.1		765	796	28	59	29	60	14	37	-	-	808	893		
85.2		9	10	1	2	-	-	-	-	-	-	9	10		
85.3		20	21	1	2	1	2	-	-	-	-	21	23		
<b>O</b>	<b>ALTRI SERVIZI PUBBLICI, SOCIALI E PERSONALI</b>	<b>1.248</b>	<b>1.260</b>	<b>10</b>	<b>22</b>	<b>6</b>	<b>16</b>	<b>2</b>	<b>11</b>	-	-	<b>1.256</b>	<b>1.287</b>		
90		13	13	-	-	-	-	1	8	-	-	14	21		
90.0		13	13	-	-	-	-	1	8	-	-	14	21		
<b>92</b>		<b>171</b>	<b>178</b>	<b>6</b>	<b>13</b>	<b>2</b>	<b>4</b>	<b>1</b>	<b>3</b>	-	-	<b>174</b>	<b>185</b>		
92.1		8	8	-	-	-	-	-	-	-	-	8	8		
92.2		28	29	1	2	-	-	1	3	-	-	29	32		
92.3		85	90	4	9	2	4	-	-	-	-	87	94		
92.4		1	1	-	-	-	-	-	-	-	-	1	1		
92.5		1	1	-	-	-	-	-	-	-	-	1	1		
92.6		35	36	1	2	-	-	-	-	-	-	35	36		
92.7		13	13	-	-	-	-	-	-	-	-	13	13		
<b>93</b>		<b>1.064</b>	<b>1.069</b>	<b>4</b>	<b>9</b>	<b>4</b>	<b>12</b>	-	-	-	-	<b>1.068</b>	<b>1.081</b>		
93.0		1.064	1.069	4	9	4	12	-	-	-	-	1.068	1.081		
<b>TOTALE</b>		<b>19.166</b>	<b>19.786</b>	<b>519</b>	<b>1.139</b>	<b>194</b>	<b>470</b>	<b>77</b>	<b>286</b>	<b>5</b>	<b>74</b>	<b>19.442</b>	<b>20.616</b>		
di cui imprese:															
- artigiane		5.281	5.373	82	174	26	56	6	12	-	-	5.313	5.441		
- dell'industria in senso stretto (a)		2.672	2.769	92	189	26	60	10	24	2	5	2.710	2.858		
- dei servizi		15.073	15.507	375	809	146	333	54	201	3	69	15.276	16.110		
CLASSE DI ADDETTI															
1		11.165	11.171	6	12	-	-	-	-	-	-	11.165	11.171		
2		3.847	3.968	121	242	43	86	6	13	-	-	3.896	4.067		
3 - 5		2.897	3.138	221	462	79	168	29	60	1	2	3.006	3.368		
6 - 9		731	817	79	165	21	49	8	16	2	6	762	888		
10 - 19		377	459	58	140	26	68	10	27	-	-	413	554		
20 - 49		127	179	30	82	22	66	15	65	1	3	165	313		
50 - 99		17	49	4	36	2	4	2	17	-	-	21	70		
100 - 199		4	4	-	-	1	29	5	39	-	-	10	72		
200 - 499		1	1	-	-	-	-	2	49	-	-	3	50		
500 - 999		-	-	-	-	-	-	-	-	1	63	1	63		
1.000 e più		-	-	-	-	-	-	-	-	-	-	-	-		
<b>TOTALE</b>		<b>19.166</b>	<b>19.786</b>	<b>519</b>	<b>1.139</b>	<b>194</b>	<b>470</b>	<b>77</b>	<b>286</b>	<b>5</b>	<b>74</b>	<b>19.442</b>	<b>20.616</b>		
TIPO DI COMUNE															
- Comune capoluogo		3.924	4.083	121	280	37	116	14	60	1	63	3.976	4.322		
- Altri comuni		15.242	15.703	398	859	157	354	63	226	4	11	15.466	16.294		
<b>TOTALE</b>		<b>19.166</b>	<b>19.786</b>	<b>519</b>	<b>1.139</b>	<b>194</b>	<b>470</b>	<b>77</b>	<b>286</b>	<b>5</b>	<b>74</b>	<b>19.442</b>	<b>20.616</b>		

(a) Comprende le sezioni di attività: C - Estrazione di minerali; D - Attività manifatturiere; E - Produzione e distribuzione di energia elettrica, gas e acqua



**Tavola 3.6 - Imprese e addetti secondo il numero di unità locali per sezione, sottosezione, divisione e gruppo di attività economica, classe di addetti e tipo di comune**

ATTIVITÀ ECONOMICHE CLASSI DI ADDETTI TIPO DI COMUNE	IMPRESE UNILOCA- LIZATE	IMPRESE PLURILOCALIZZATE CON UNITÀ LOCALI										TOTALE	
		2		3		4		5 E PIÙ					
		N.	Addetti	N.	Addetti	N.	Addetti	N.	Addetti	N.	Addetti	N.	Addetti
<b>A</b>	<b>AGRICOLTURA, CACCIA E SILVICOLTURA</b>	<b>89</b>	<b>223</b>	<b>2</b>	<b>37</b>	-	-	<b>1</b>	<b>4</b>	<b>1</b>	<b>109</b>	<b>93</b>	<b>373</b>
01		87	221	2	37	-	-	1	4	1	109	91	371
01.1		17	36	-	-	-	-	-	-	-	-	17	36
01.2		2	9	-	-	-	-	-	-	-	-	2	9
01.4		68	176	2	37	-	-	1	4	1	109	72	326
01.5		-	-	-	-	-	-	-	-	-	-	-	-
02		2	2	-	-	-	-	-	-	-	-	2	2
02.0		2	2	-	-	-	-	-	-	-	-	2	2
<b>B</b>	<b>PESCA, PISCICOLTURA E SERVIZI CONNESSI</b>	<b>272</b>	<b>1.589</b>	<b>9</b>	<b>113</b>	<b>1</b>	<b>3</b>	-	-	<b>1</b>	<b>61</b>	<b>283</b>	<b>1.766</b>
05		272	1.589	9	113	1	3	-	-	1	61	283	1.766
05.0		272	1.589	9	113	1	3	-	-	1	61	283	1.766
<b>C</b>	<b>ESTRAZIONE DI MINERALI</b>	<b>27</b>	<b>204</b>	<b>17</b>	<b>109</b>	-	-	-	-	-	-	<b>44</b>	<b>313</b>
CA	<b>ESTRAZIONE DI MINERALI ENERGETICI</b>	-	-	-	-	-	-	-	-	-	-	-	-
10		-	-	-	-	-	-	-	-	-	-	-	-
10.1		-	-	-	-	-	-	-	-	-	-	-	-
10.2		-	-	-	-	-	-	-	-	-	-	-	-
10.3		-	-	-	-	-	-	-	-	-	-	-	-
11		-	-	-	-	-	-	-	-	-	-	-	-
11.1		-	-	-	-	-	-	-	-	-	-	-	-
11.2		-	-	-	-	-	-	-	-	-	-	-	-
12		-	-	-	-	-	-	-	-	-	-	-	-
12.0		-	-	-	-	-	-	-	-	-	-	-	-
<b>CB</b>	<b>ESTRAZIONE DI MINERALI NON ENERGETICI</b>	<b>27</b>	<b>204</b>	<b>17</b>	<b>109</b>	-	-	-	-	-	-	<b>44</b>	<b>313</b>
13		-	-	-	-	-	-	-	-	-	-	-	-
13.1		-	-	-	-	-	-	-	-	-	-	-	-
13.2		-	-	-	-	-	-	-	-	-	-	-	-
14		27	204	17	109	-	-	-	-	-	-	44	313
14.1		14	117	17	109	-	-	-	-	-	-	31	226
14.2		2	2	-	-	-	-	-	-	-	-	2	2
14.3		-	-	-	-	-	-	-	-	-	-	-	-
14.4		7	76	-	-	-	-	-	-	-	-	7	76
14.5		4	9	-	-	-	-	-	-	-	-	4	9
<b>D</b>	<b>ATTIVITÀ MANIFATTURIERE</b>	<b>2.551</b>	<b>8.481</b>	<b>100</b>	<b>1.227</b>	<b>9</b>	<b>159</b>	<b>3</b>	<b>67</b>	<b>1</b>	<b>21</b>	<b>2.664</b>	<b>9.955</b>
DA	<b>INDUSTRIE ALIMENTARI, DELLE BEVANDE E DEL TABACCO</b>	<b>704</b>	<b>2.711</b>	<b>25</b>	<b>377</b>	<b>2</b>	<b>36</b>	<b>1</b>	<b>16</b>	-	-	<b>732</b>	<b>3.140</b>
15		704	2.711	25	377	2	36	1	16	-	-	732	3.140
15.1		5	52	-	-	-	-	-	-	-	-	5	52
15.2		18	244	2	117	-	-	-	-	-	-	20	361
15.3		7	54	-	-	-	-	-	-	-	-	7	54
15.4		51	209	-	-	-	-	-	-	-	-	51	209
15.5		19	52	2	21	-	-	-	-	-	-	21	73
15.6		28	96	1	7	-	-	-	-	-	-	29	103
15.7		3	19	-	-	-	-	-	-	-	-	3	19
15.8		463	1.177	12	158	-	-	-	-	-	-	475	1.335
15.9		110	808	8	74	2	36	1	16	-	-	121	934
16		-	-	-	-	-	-	-	-	-	-	-	-
16.0		-	-	-	-	-	-	-	-	-	-	-	-
<b>DB</b>	<b>INDUSTRIE TESSILI E DELL'ABBIGLIAMENTO</b>	<b>145</b>	<b>377</b>	<b>2</b>	<b>10</b>	-	-	-	-	-	-	<b>147</b>	<b>387</b>
17		36	118	2	10	-	-	-	-	-	-	38	128
17.1		-	-	-	-	-	-	-	-	-	-	-	-
17.2		3	4	-	-	-	-	-	-	-	-	3	4
17.3		-	-	-	-	-	-	-	-	-	-	-	-
17.4		10	30	1	8	-	-	-	-	-	-	11	38
17.5		19	69	1	2	-	-	-	-	-	-	20	71
17.6		1	6	-	-	-	-	-	-	-	-	1	6
17.7		3	9	-	-	-	-	-	-	-	-	3	9
18		109	259	-	-	-	-	-	-	-	-	109	259
18.1		-	-	-	-	-	-	-	-	-	-	-	-
18.2		107	254	-	-	-	-	-	-	-	-	107	254
18.3		2	5	-	-	-	-	-	-	-	-	2	5
<b>DC</b>	<b>INDUSTRIE CONCIARIE, FABBRICAZIONE DI PRODOTTI IN CUOIO, PELLE E SIMILARI</b>	<b>9</b>	<b>36</b>	-	-	-	-	-	-	-	-	<b>9</b>	<b>36</b>
19		9	36	-	-	-	-	-	-	-	-	9	36
19.1		2	5	-	-	-	-	-	-	-	-	2	5
19.2		7	31	-	-	-	-	-	-	-	-	7	31
19.3		-	-	-	-	-	-	-	-	-	-	-	-
<b>DD</b>	<b>INDUSTRIA DEL LEGNO E DEI PRODOTTI IN LEGNO</b>	<b>408</b>	<b>763</b>	<b>6</b>	<b>14</b>	<b>1</b>	<b>5</b>	-	-	-	-	<b>415</b>	<b>782</b>
20		408	763	6	14	1	5	-	-	-	-	415	782
20.1		6	7	-	-	-	-	-	-	-	-	6	7
20.2		2	12	-	-	-	-	-	-	-	-	2	12
20.3		349	666	4	9	1	5	-	-	-	-	354	680
20.4		15	35	1	3	-	-	-	-	-	-	16	38
20.5		36	43	1	2	-	-	-	-	-	-	37	45

**Tavola 3.6 segue - Imprese e addetti secondo il numero di unità locali per sezione, sottosezione, divisione e gruppo di attività economica, classe di addetti e tipo di comune**

ATTIVITÀ ECONOMICHE CLASSI DI ADDETTI TIPO DI COMUNE	IMPRESE PLURILOCALIZZATE CON UNITÀ LOCALI												TOTALE	
	IMPRESE UNILocalizzate		2		3		4		5 E PIÙ		N.	Addetti		
	N.	Addetti	N.	Addetti	N.	Addetti	N.	Addetti	N.	Addetti				
<b>DE FABBRICAZIONE DELLA PASTA-CARTA, DELLA CARTA E DEI PRODOTTI DI CARTA; STAMPA ED EDITORIA</b>	<b>96</b>	<b>309</b>	<b>1</b>	<b>3</b>	-	-	-	-	-	-	<b>97</b>	<b>312</b>		
21	8	59	-	-	-	-	-	-	-	-	8	59		
21.1	-	-	-	-	-	-	-	-	-	-	-	-		
21.2	8	59	-	-	-	-	-	-	-	-	8	59		
<b>22</b>	<b>88</b>	<b>250</b>	<b>1</b>	<b>3</b>	-	-	-	-	-	-	<b>89</b>	<b>253</b>		
22.1	10	24	-	-	-	-	-	-	-	-	10	24		
22.2	77	225	1	3	-	-	-	-	-	-	78	228		
22.3	1	1	-	-	-	-	-	-	-	-	1	1		
<b>DF FABBRICAZIONE DI COKE, RAFFINERIE DI PETROLIO, TRATTAMENTO DEI COMBUSTIBILI NUCLEARI</b>	<b>1</b>	<b>38</b>	-	-	-	-	-	-	-	-	<b>1</b>	<b>38</b>		
23	1	38	-	-	-	-	-	-	-	-	1	38		
23.1	-	-	-	-	-	-	-	-	-	-	-	-		
23.2	1	38	-	-	-	-	-	-	-	-	1	38		
23.3	-	-	-	-	-	-	-	-	-	-	-	-		
<b>DG FABBRICAZIONE DI PRODOTTI CHIMICI E DI FIBRE SINTETICHE E ARTIFICIALI</b>	<b>11</b>	<b>109</b>	<b>2</b>	<b>22</b>	-	-	-	-	-	-	<b>13</b>	<b>131</b>		
24	11	109	2	22	-	-	-	-	-	-	13	131		
24.1	4	52	-	-	-	-	-	-	-	-	4	52		
24.2	-	-	-	-	-	-	-	-	-	-	-	-		
24.3	5	52	2	22	-	-	-	-	-	-	7	74		
24.4	-	-	-	-	-	-	-	-	-	-	-	-		
24.5	2	5	-	-	-	-	-	-	-	-	2	5		
24.6	-	-	-	-	-	-	-	-	-	-	-	-		
24.7	-	-	-	-	-	-	-	-	-	-	-	-		
<b>DH FABBRICAZIONE DI ARTICOLI IN GOMMA E MATERIE PLASTICHE</b>	<b>29</b>	<b>131</b>	<b>3</b>	<b>75</b>	-	-	-	-	-	-	<b>32</b>	<b>206</b>		
25	29	131	3	75	-	-	-	-	-	-	32	206		
25.1	4	5	1	15	-	-	-	-	-	-	5	20		
25.2	25	126	2	60	-	-	-	-	-	-	27	186		
<b>DI FABBRICAZIONE DI PRODOTTI DELLA LAVORAZIONE DI MINERALI NON METALLIFERI</b>	<b>290</b>	<b>1.433</b>	<b>33</b>	<b>495</b>	<b>4</b>	<b>58</b>	<b>2</b>	<b>51</b>	<b>1</b>	<b>21</b>	<b>330</b>	<b>2.058</b>		
26	290	1.433	33	495	4	58	2	51	1	21	330	2.058		
26.1	29	184	1	5	-	-	-	-	-	-	30	189		
26.2	13	39	2	7	-	-	-	-	-	-	15	46		
26.3	2	3	-	-	-	-	-	-	-	-	2	3		
26.4	4	8	-	-	-	-	-	-	-	-	4	8		
26.5	9	44	1	9	-	-	-	-	-	-	10	53		
26.6	64	382	6	66	-	-	1	34	1	21	72	503		
26.7	165	754	23	408	4	58	1	17	-	-	193	1.237		
26.8	4	19	-	-	-	-	-	-	-	-	4	19		
<b>DJ PRODUZIONE DI METALLO E FABBRICAZIONE DI PRODOTTI IN METALLO</b>	<b>346</b>	<b>941</b>	<b>3</b>	<b>40</b>	<b>1</b>	<b>8</b>	-	-	-	-	<b>350</b>	<b>989</b>		
27	7	19	-	-	-	-	-	-	-	-	7	19		
27.1	-	-	-	-	-	-	-	-	-	-	-	-		
27.2	-	-	-	-	-	-	-	-	-	-	-	-		
27.3	2	5	-	-	-	-	-	-	-	-	2	5		
27.4	1	1	-	-	-	-	-	-	-	-	1	1		
27.5	4	13	-	-	-	-	-	-	-	-	4	13		
<b>28</b>	<b>339</b>	<b>922</b>	<b>3</b>	<b>40</b>	<b>1</b>	<b>8</b>	-	-	-	-	<b>343</b>	<b>970</b>		
28.1	93	365	2	26	1	8	-	-	-	-	96	399		
28.2	10	37	-	-	-	-	-	-	-	-	10	37		
28.3	-	-	-	-	-	-	-	-	-	-	-	-		
28.4	1	1	-	-	-	-	-	-	-	-	1	1		
28.5	35	94	1	14	-	-	-	-	-	-	36	108		
28.6	2	20	-	-	-	-	-	-	-	-	2	20		
28.7	198	405	-	-	-	-	-	-	-	-	198	405		
<b>DK FABBRICAZIONE DI MACCHINE ED APPARECCHI MECCANICI, COMPRESI L'INSTALLAZIONE, IL MONTAGGIO, LA RIPARAZIONE E LA MANUTENZIONE</b>	<b>121</b>	<b>472</b>	<b>9</b>	<b>77</b>	-	-	-	-	-	-	<b>130</b>	<b>549</b>		
29	121	472	9	77	-	-	-	-	-	-	130	549		
29.1	9	56	1	11	-	-	-	-	-	-	10	67		
29.2	42	216	6	53	-	-	-	-	-	-	48	269		
29.3	50	111	2	13	-	-	-	-	-	-	52	124		
29.4	-	-	-	-	-	-	-	-	-	-	-	-		
29.5	18	83	-	-	-	-	-	-	-	-	18	83		
29.6	-	-	-	-	-	-	-	-	-	-	-	-		
29.7	2	6	-	-	-	-	-	-	-	-	2	6		

**Tavola 3.6 segue - Imprese e addetti secondo il numero di unità locali per sezione, sottosezione, divisione e gruppo di attività economica, classe di addetti e tipo di comune**

ATTIVITÀ ECONOMICHE CLASSI DI ADDETTI TIPO DI COMUNE	IMPRESE PLURILOCALIZZATE CON UNITÀ LOCALI										TOTALE	
	IMPRESE UNILocalizzate		2		3		4		5 E PIÙ			
	N.	Addetti	N.	Addetti	N.	Addetti	N.	Addetti	N.	Addetti	N.	Addetti
<b>DL FABBRICAZIONE DI MACCHINE ELETTRICHE E DI APPARECCHIATURE ELETTRICHE ED OTTICHE</b>	<b>199</b>	<b>470</b>	<b>9</b>	<b>23</b>	-	-	-	-	-	-	<b>208</b>	<b>493</b>
30	-	-	-	-	-	-	-	-	-	-	-	-
30.0	-	-	-	-	-	-	-	-	-	-	-	-
<b>31</b>	<b>42</b>	<b>203</b>	-	-	-	-	-	-	-	-	<b>42</b>	<b>203</b>
31.1	11	106	-	-	-	-	-	-	-	-	11	106
31.2	2	4	-	-	-	-	-	-	-	-	2	4
31.3	2	9	-	-	-	-	-	-	-	-	2	9
31.4	-	-	-	-	-	-	-	-	-	-	-	-
31.5	14	32	-	-	-	-	-	-	-	-	14	32
31.6	13	52	-	-	-	-	-	-	-	-	13	52
<b>32</b>	<b>52</b>	<b>77</b>	-	-	-	-	-	-	-	-	<b>52</b>	<b>77</b>
32.1	3	5	-	-	-	-	-	-	-	-	3	5
32.2	49	72	-	-	-	-	-	-	-	-	49	72
32.3	-	-	-	-	-	-	-	-	-	-	-	-
<b>33</b>	<b>105</b>	<b>190</b>	<b>9</b>	<b>23</b>	-	-	-	-	-	-	<b>114</b>	<b>213</b>
33.1	97	160	5	13	-	-	-	-	-	-	102	173
33.2	2	21	1	2	-	-	-	-	-	-	3	23
33.3	1	3	-	-	-	-	-	-	-	-	1	3
33.4	5	6	3	8	-	-	-	-	-	-	8	14
33.5	-	-	-	-	-	-	-	-	-	-	-	-
<b>DM FABBRICAZIONE DI MEZZI DI TRASPORTO</b>	<b>40</b>	<b>369</b>	<b>3</b>	<b>69</b>	<b>1</b>	<b>52</b>	-	-	-	-	<b>44</b>	<b>490</b>
34	8	209	-	-	-	-	-	-	-	-	8	209
34.1	-	-	-	-	-	-	-	-	-	-	-	-
34.2	-	-	-	-	-	-	-	-	-	-	-	-
34.3	8	209	-	-	-	-	-	-	-	-	8	209
<b>35</b>	<b>32</b>	<b>160</b>	<b>3</b>	<b>69</b>	<b>1</b>	<b>52</b>	-	-	-	-	<b>36</b>	<b>281</b>
35.1	28	153	2	56	1	52	-	-	-	-	31	261
35.2	-	-	-	-	-	-	-	-	-	-	-	-
35.3	-	-	-	-	-	-	-	-	-	-	-	-
35.4	3	4	1	13	-	-	-	-	-	-	4	17
35.5	1	3	-	-	-	-	-	-	-	-	1	3
<b>DN ALTRE INDUSTRIE MANIFATTURIERE</b>	<b>152</b>	<b>322</b>	<b>4</b>	<b>22</b>	-	-	-	-	-	-	<b>156</b>	<b>344</b>
36	146	309	4	22	-	-	-	-	-	-	150	331
36.1	113	261	3	19	-	-	-	-	-	-	116	280
36.2	22	28	-	-	-	-	-	-	-	-	22	28
36.3	1	2	-	-	-	-	-	-	-	-	1	2
36.4	-	-	-	-	-	-	-	-	-	-	-	-
36.5	1	1	-	-	-	-	-	-	-	-	1	1
36.6	9	17	1	3	-	-	-	-	-	-	10	20
<b>37</b>	<b>6</b>	<b>13</b>	-	-	-	-	-	-	-	-	<b>6</b>	<b>13</b>
37.1	3	3	-	-	-	-	-	-	-	-	3	3
37.2	3	10	-	-	-	-	-	-	-	-	3	10
<b>E PRODUZIONE E DISTRIBUZIONE DI ENERGIA ELETTRICA, GAS E ACQUA</b>	<b>2</b>	<b>10</b>	-	-	-	-	-	-	-	-	<b>2</b>	<b>10</b>
40	1	7	-	-	-	-	-	-	-	-	1	7
40.1	1	7	-	-	-	-	-	-	-	-	1	7
40.2	-	-	-	-	-	-	-	-	-	-	-	-
40.3	-	-	-	-	-	-	-	-	-	-	-	-
<b>41</b>	<b>1</b>	<b>3</b>	-	-	-	-	-	-	-	-	<b>1</b>	<b>3</b>
41.0	1	3	-	-	-	-	-	-	-	-	1	3
<b>F COSTRUZIONI</b>	<b>1.008</b>	<b>3.943</b>	<b>55</b>	<b>628</b>	<b>8</b>	<b>240</b>	<b>2</b>	<b>55</b>	<b>7</b>	<b>443</b>	<b>1.080</b>	<b>5.309</b>
45	1.008	3.943	55	628	8	240	2	55	7	443	1.080	5.309
45.1	38	62	1	5	-	-	-	-	-	-	39	67
45.2	687	2.976	46	549	8	240	2	55	6	414	749	4.234
45.3	174	618	8	74	-	-	-	-	1	29	183	721
45.4	106	283	-	-	-	-	-	-	-	-	106	283
45.5	3	4	-	-	-	-	-	-	-	-	3	4
<b>G COMMERCIO ALL'INGROSSO E AL DETTAGLIO; RIPARAZIONE DI AUTOVEICOLI, MOTOCICLI E DI BENI PERSONALI E PER LA CASA</b>	<b>9.053</b>	<b>15.418</b>	<b>280</b>	<b>1.326</b>	<b>34</b>	<b>402</b>	<b>9</b>	<b>127</b>	<b>6</b>	<b>110</b>	<b>9.382</b>	<b>17.383</b>
50	1.845	2.965	40	254	10	121	2	33	1	5	1.898	3.378
50.1	64	212	15	137	6	92	2	33	1	5	88	479
50.2	1.367	2.046	9	31	-	-	-	-	-	-	1.376	2.077
50.3	114	229	7	43	1	10	-	-	-	-	122	282
50.4	92	118	3	14	-	-	-	-	-	-	95	132
50.5	208	360	6	29	3	19	-	-	-	-	217	408
<b>51</b>	<b>809</b>	<b>2.200</b>	<b>38</b>	<b>237</b>	<b>6</b>	<b>65</b>	-	-	<b>1</b>	<b>16</b>	<b>854</b>	<b>2.518</b>
51.1	208	339	6	21	-	-	-	-	-	-	214	360
51.2	38	87	1	2	-	-	-	-	-	-	39	89
51.3	219	749	15	83	2	39	-	-	-	-	236	871
51.4	153	447	6	40	2	9	-	-	-	-	161	496
51.5	124	392	5	69	-	-	-	-	1	16	130	477
51.6	67	186	5	22	2	17	-	-	-	-	74	225
51.7	-	-	-	-	-	-	-	-	-	-	-	-

**Tavola 3.6 segue - Imprese e addetti secondo il numero di unità locali per sezione, sottosezione, divisione e gruppo di attività economica, classe di addetti e tipo di comune**

ATTIVITÀ ECONOMICHE CLASSI DI ADDETTI TIPO DI COMUNE	IMPRESE PLURILocalizzate CON UNITÀ LOCALI											
	IMPRESE UNILocalizzate		2		3		4		5 E PIÙ		TOTALE	
	N.	Addetti	N.	Addetti	N.	Addetti	N.	Addetti	N.	Addetti	N.	Addetti
<b>52</b>	<b>6.399</b>	<b>10.253</b>	<b>202</b>	<b>835</b>	<b>18</b>	<b>216</b>	<b>7</b>	<b>94</b>	<b>4</b>	<b>89</b>	<b>6.630</b>	<b>11.487</b>
52.1	648	1.131	19	148	4	106	3	65	-	-	674	1.450
52.2	1.276	2.009	37	124	1	11	2	12	-	-	1.316	2.156
52.3	225	566	7	31	-	-	-	-	-	-	232	597
52.4	3.143	5.186	136	519	13	99	2	17	4	89	3.298	5.910
52.5	15	23	1	5	-	-	-	-	-	-	16	28
52.6	836	1.020	-	-	-	-	-	-	-	-	836	1.020
52.7	256	318	2	8	-	-	-	-	-	-	258	326
<b>H</b>	<b>925</b>	<b>2.405</b>	<b>44</b>	<b>214</b>	-	-	-	-	-	-	<b>969</b>	<b>2.619</b>
<b>55</b>	<b>925</b>	<b>2.405</b>	<b>44</b>	<b>214</b>	-	-	-	-	-	-	<b>969</b>	<b>2.619</b>
55.1	46	240	6	35	-	-	-	-	-	-	52	275
55.2	29	63	1	5	-	-	-	-	-	-	30	68
55.3	326	931	14	63	-	-	-	-	-	-	340	994
55.4	520	1.158	23	111	-	-	-	-	-	-	543	1.269
55.5	4	13	-	-	-	-	-	-	-	-	4	13
<b>I</b>	<b>411</b>	<b>1.038</b>	<b>9</b>	<b>66</b>	<b>1</b>	<b>10</b>	-	-	<b>1</b>	<b>29</b>	<b>422</b>	<b>1.143</b>
<b>60</b>	<b>301</b>	<b>542</b>	<b>4</b>	<b>33</b>	-	-	-	-	<b>1</b>	<b>29</b>	<b>306</b>	<b>604</b>
60.1	1	1	-	-	-	-	-	-	-	-	1	1
60.2	300	541	4	33	-	-	-	-	1	29	305	603
60.3	-	-	-	-	-	-	-	-	-	-	-	-
<b>61</b>	<b>5</b>	<b>63</b>	-	-	-	-	-	-	-	-	<b>5</b>	<b>63</b>
61.1	5	63	-	-	-	-	-	-	-	-	5	63
61.2	-	-	-	-	-	-	-	-	-	-	-	-
<b>62</b>	-	-	-	-	-	-	-	-	-	-	-	-
62.1	-	-	-	-	-	-	-	-	-	-	-	-
62.2	-	-	-	-	-	-	-	-	-	-	-	-
62.3	-	-	-	-	-	-	-	-	-	-	-	-
<b>63</b>	<b>98</b>	<b>409</b>	<b>5</b>	<b>33</b>	<b>1</b>	<b>10</b>	-	-	-	-	<b>104</b>	<b>452</b>
63.1	19	162	-	-	-	-	-	-	-	-	19	162
63.2	30	102	-	-	-	-	-	-	-	-	30	102
63.3	36	106	3	23	1	10	-	-	-	-	40	139
63.4	13	39	2	10	-	-	-	-	-	-	15	49
<b>64</b>	<b>7</b>	<b>24</b>	-	-	-	-	-	-	-	-	<b>7</b>	<b>24</b>
64.1	5	15	-	-	-	-	-	-	-	-	5	15
64.2	2	9	-	-	-	-	-	-	-	-	2	9
<b>J</b>	<b>327</b>	<b>647</b>	<b>28</b>	<b>166</b>	<b>2</b>	<b>41</b>	-	-	<b>8</b>	<b>1.537</b>	<b>365</b>	<b>2.391</b>
<b>65</b>	<b>42</b>	<b>165</b>	<b>12</b>	<b>89</b>	<b>1</b>	<b>37</b>	-	-	<b>8</b>	<b>1.537</b>	<b>63</b>	<b>1.828</b>
65.1	8	64	3	35	1	37	-	-	8	1.537	20	1.673
65.2	34	101	9	54	-	-	-	-	-	-	43	155
<b>66</b>	-	-	-	-	-	-	-	-	-	-	-	-
66.0	-	-	-	-	-	-	-	-	-	-	-	-
<b>67</b>	<b>285</b>	<b>482</b>	<b>16</b>	<b>77</b>	<b>1</b>	<b>4</b>	-	-	-	-	<b>302</b>	<b>563</b>
67.1	24	41	3	17	-	-	-	-	-	-	27	58
67.2	261	441	13	60	1	4	-	-	-	-	275	505
<b>K</b>	<b>1.904</b>	<b>3.359</b>	<b>51</b>	<b>274</b>	<b>1</b>	<b>45</b>	-	-	-	-	<b>1.956</b>	<b>3.678</b>
<b>70</b>	<b>37</b>	<b>64</b>	<b>2</b>	<b>5</b>	-	-	-	-	-	-	<b>39</b>	<b>69</b>
70.1	14	30	-	-	-	-	-	-	-	-	14	30
70.2	9	14	-	-	-	-	-	-	-	-	9	14
70.3	14	20	2	5	-	-	-	-	-	-	16	25
<b>71</b>	<b>38</b>	<b>69</b>	<b>2</b>	<b>6</b>	-	-	-	-	-	-	<b>40</b>	<b>75</b>
71.1	4	14	1	4	-	-	-	-	-	-	5	18
71.2	3	3	-	-	-	-	-	-	-	-	3	3
71.3	9	22	-	-	-	-	-	-	-	-	9	22
71.4	22	30	1	2	-	-	-	-	-	-	23	32
<b>72</b>	<b>70</b>	<b>270</b>	<b>1</b>	<b>5</b>	-	-	-	-	-	-	<b>71</b>	<b>275</b>
72.1	4	38	-	-	-	-	-	-	-	-	4	38
72.2	16	54	1	5	-	-	-	-	-	-	17	59
72.3	43	156	-	-	-	-	-	-	-	-	43	156
72.4	-	-	-	-	-	-	-	-	-	-	-	-
72.5	2	4	-	-	-	-	-	-	-	-	2	4
72.6	5	18	-	-	-	-	-	-	-	-	5	18
<b>73</b>	<b>10</b>	<b>15</b>	-	-	-	-	-	-	-	-	<b>10</b>	<b>15</b>
73.1	9	14	-	-	-	-	-	-	-	-	9	14
73.2	1	1	-	-	-	-	-	-	-	-	1	1
<b>74</b>	<b>1.749</b>	<b>2.941</b>	<b>46</b>	<b>258</b>	<b>1</b>	<b>45</b>	-	-	-	-	<b>1.796</b>	<b>3.244</b>
74.1	839	1.358	24	65	-	-	-	-	-	-	863	1.423
74.2	589	724	7	22	-	-	-	-	-	-	596	746
74.3	6	10	-	-	-	-	-	-	-	-	6	10
74.4	24	54	1	3	-	-	-	-	-	-	25	57
74.5	1	1	-	-	-	-	-	-	-	-	1	1
74.6	11	160	1	73	-	-	-	-	-	-	12	233
74.7	60	292	2	53	1	45	-	-	-	-	63	390
74.8	219	342	11	42	-	-	-	-	-	-	230	384
<b>M</b>	<b>76</b>	<b>201</b>	<b>8</b>	<b>50</b>	<b>2</b>	<b>8</b>	<b>1</b>	<b>6</b>	<b>1</b>	<b>10</b>	<b>88</b>	<b>275</b>
<b>80</b>	<b>76</b>	<b>201</b>	<b>8</b>	<b>50</b>	<b>2</b>	<b>8</b>	<b>1</b>	<b>6</b>	<b>1</b>	<b>10</b>	<b>88</b>	<b>275</b>
80.1	37	114	-	-	-	-	-	-	-	-	37	114
80.2	3	18	1	27	-	-	-	-	-	-	4	45
80.3	1	5	-	-	-	-	-	-	-	-	1	5
80.4	35	64	7	23	2	8	1	6	1	10	46	111

**Tavola 3.6 segue - Imprese e addetti secondo il numero di unità locali per sezione, sottosezione, divisione e gruppo di attività economica, classe di addetti e tipo di comune**

ATTIVITÀ ECONOMICHE CLASSI DI ADDETTI TIPO DI COMUNE	IMPRESE PLURILocalizzate CON UNITÀ LOCALI												
	IMPRESE UNILocalizzate		2		3		4		5 E PIÙ		TOTALE		
	N.	Addetti	N.	Addetti	N.	Addetti	N.	Addetti	N.	Addetti	N.	Addetti	
<b>N</b>	<b>SANITÀ E ALTRI SERVIZI SOCIALI</b>	<b>764</b>	<b>1.653</b>	<b>66</b>	<b>263</b>	<b>5</b>	<b>43</b>	<b>2</b>	<b>25</b>	<b>1</b>	<b>24</b>	<b>838</b>	<b>2.008</b>
<b>85</b>		<b>764</b>	<b>1.653</b>	<b>66</b>	<b>263</b>	<b>5</b>	<b>43</b>	<b>2</b>	<b>25</b>	<b>1</b>	<b>24</b>	<b>838</b>	<b>2.008</b>
85.1		737	1.338	63	229	5	43	2	25	1	24	808	1.659
85.2		8	8	1	2	-	-	-	-	-	-	9	10
85.3		19	307	2	32	-	-	-	-	-	-	21	339
<b>O</b>	<b>ALTRI SERVIZI PUBBLICI, SOCIALI E PERSONALI</b>	<b>1.238</b>	<b>2.114</b>	<b>13</b>	<b>52</b>	<b>3</b>	<b>36</b>	<b>-</b>	<b>-</b>	<b>2</b>	<b>106</b>	<b>1.256</b>	<b>2.308</b>
<b>90</b>		<b>13</b>	<b>207</b>	<b>-</b>	<b>-</b>	<b>-</b>	<b>-</b>	<b>-</b>	<b>-</b>	<b>1</b>	<b>95</b>	<b>14</b>	<b>302</b>
90.0		13	207	-	-	-	-	-	-	1	95	14	302
<b>92</b>		<b>165</b>	<b>419</b>	<b>7</b>	<b>35</b>	<b>2</b>	<b>31</b>	<b>-</b>	<b>-</b>	<b>-</b>	<b>-</b>	<b>174</b>	<b>485</b>
92.1		8	24	-	-	-	-	-	-	-	-	8	24
92.2		27	100	1	3	1	22	-	-	-	-	29	125
92.3		81	170	5	23	1	9	-	-	-	-	87	202
92.4		1	1	-	-	-	-	-	-	-	-	1	1
92.5		1	1	-	-	-	-	-	-	-	-	1	1
92.6		34	94	1	9	-	-	-	-	-	-	35	103
92.7		13	29	-	-	-	-	-	-	-	-	13	29
<b>93</b>		<b>1.060</b>	<b>1.488</b>	<b>6</b>	<b>17</b>	<b>1</b>	<b>5</b>	<b>-</b>	<b>-</b>	<b>1</b>	<b>11</b>	<b>1.068</b>	<b>1.521</b>
93.0		1.060	1.488	6	17	1	5	-	-	1	11	1.068	1.521
<b>TOTALE</b>		<b>18.647</b>	<b>41.285</b>	<b>682</b>	<b>4.525</b>	<b>66</b>	<b>987</b>	<b>18</b>	<b>284</b>	<b>29</b>	<b>2.450</b>	<b>19.442</b>	<b>49.531</b>
di cui imprese:													
- artigiane		5.199	10.335	102	605	11	96	-	-	1	17	5.313	11.053
- dell'industria in senso stretto (a)		2.580	8.695	117	1.336	9	159	3	67	1	21	2.710	10.278
- dei servizi		14.698	26.835	499	2.411	48	585	12	158	19	1.816	15.276	31.805
CLASSE DI ADDETTI													
1		11.159	11.159	6	6	-	-	-	-	-	-	11.165	11.165
2		3.726	7.452	169	338	1	2	-	-	-	-	3.896	7.792
3 - 5		2.676	9.710	304	1.145	21	89	4	17	1	5	3.006	10.966
6 - 9		652	4.607	96	711	12	96	2	14	-	-	762	5.428
10 - 19		319	4.133	70	954	12	147	6	92	6	82	413	5.408
20 - 49		97	2.639	32	945	19	601	6	161	11	367	165	4.713
50 - 99		13	849	4	324	1	52	-	-	3	213	21	1.438
100 - 199		4	436	1	102	-	-	-	-	5	616	10	1.154
200 - 499		1	300	-	-	-	-	-	-	2	567	3	867
500 - 999		-	-	-	-	-	-	-	-	1	600	1	600
1000 e più		-	-	-	-	-	-	-	-	-	-	-	-
<b>TOTALE</b>		<b>18.647</b>	<b>41.285</b>	<b>682</b>	<b>4.525</b>	<b>66</b>	<b>987</b>	<b>18</b>	<b>284</b>	<b>29</b>	<b>2.450</b>	<b>19.442</b>	<b>49.531</b>
TIPO DI COMUNE													
- Comune capoluogo		3.803	9.066	140	772	18	224	7	103	8	1.132	3.976	11.297
- Altri comuni		14.844	32.219	542	3.753	48	763	11	181	21	1.318	15.466	38.234
<b>TOTALE</b>		<b>18.647</b>	<b>41.285</b>	<b>682</b>	<b>4.525</b>	<b>66</b>	<b>987</b>	<b>18</b>	<b>284</b>	<b>29</b>	<b>2.450</b>	<b>19.442</b>	<b>49.531</b>

(a) Comprende le sezioni di attività: C - Estrazione di minerali; D - Attività manifatturiere; E - Produzione e distribuzione di energia elettrica, gas e acqua

**Tavola 3.7 - Imprese e addetti che utilizzano attrezzature informatiche, beni capitali in leasing, che sono consorziate o associate con altre strutture per sezione, sottosezione, divisione e gruppo di attività economica, classe di addetti e tipo di comune**

ATTIVITÀ ECONOMICHE CLASSI DI ADDETTI TIPO DI COMUNE	DI CUI IMPRESE							
	TOTALE IMPRESE (a)		CON UTILIZZO DI ATTREZZATURE INFORMATICHE		CON UTILIZZO DI BENI CAPITALI IN LEASING		CONSORZiate O ASSOCIATE TEMPORANEAMENTE (b)	
	N.	Addetti	N.	Addetti	N.	Addetti	N.	Addetti
<b>A AGRICOLTURA, CACCIA E SILVICOLTURA</b>	<b>93</b>	<b>373</b>	<b>17</b>	<b>173</b>	<b>5</b>	<b>125</b>	<b>9</b>	<b>141</b>
01	91	371	*	*	*	*	*	*
01.1	17	36	1	6	-	-	-	-
01.2	2	9	*	*	*	*	*	*
01.4	72	326	*	*	*	*	*	*
01.5	-	-	-	-	-	-	-	-
02	2	2	*	*	*	*	*	*
02.0	2	2	*	*	*	*	*	*
<b>B PESCA, PISCICOLTURA E SERVIZI CONNESSI</b>	<b>283</b>	<b>1.766</b>	<b>38</b>	<b>302</b>	<b>1</b>	<b>7</b>	<b>151</b>	<b>331</b>
05	283	1.766	38	302	1	7	151	331
05.0	283	1.766	38	302	1	7	151	331
<b>C ESTRAZIONE DI MINERALI</b>	<b>44</b>	<b>313</b>	<b>*</b>	<b>*</b>	<b>*</b>	<b>*</b>	<b>*</b>	<b>*</b>
<b>CA ESTRAZIONE DI MINERALI ENERGETICI</b>	-	-	-	-	-	-	-	-
10	-	-	-	-	-	-	-	-
10.1	-	-	-	-	-	-	-	-
10.2	-	-	-	-	-	-	-	-
10.3	-	-	-	-	-	-	-	-
11	-	-	-	-	-	-	-	-
11.1	-	-	-	-	-	-	-	-
11.2	-	-	-	-	-	-	-	-
12	-	-	-	-	-	-	-	-
12.0	-	-	-	-	-	-	-	-
<b>CB ESTRAZIONE DI MINERALI NON ENERGETICI</b>	<b>44</b>	<b>313</b>	<b>*</b>	<b>*</b>	<b>*</b>	<b>*</b>	<b>*</b>	<b>*</b>
13	-	-	-	-	-	-	-	-
13.1	-	-	-	-	-	-	-	-
13.2	-	-	-	-	-	-	-	-
14	44	313	*	*	*	*	*	*
14.1	31	226	2	39	6	45	-	-
14.2	2	2	*	*	*	*	*	*
14.3	-	-	-	-	-	-	-	-
14.4	7	76	1	36	3	68	-	-
14.5	4	9	-	-	-	-	-	-
<b>D ATTIVITÀ MANIFATTURIERE</b>	<b>2.664</b>	<b>9.955</b>	<b>286</b>	<b>3.403</b>	<b>186</b>	<b>1.823</b>	<b>47</b>	<b>479</b>
<b>DA INDUSTRIE ALIMENTARI, DELLE BEVANDE E DEL TABACCO</b>	<b>732</b>	<b>3.140</b>	<b>*</b>	<b>*</b>	<b>*</b>	<b>*</b>	<b>*</b>	<b>*</b>
15	732	3.140	*	*	*	*	*	*
15.1	5	52	3	48	3	12	-	-
15.2	20	361	9	257	2	112	1	4
15.3	7	54	1	4	-	-	-	-
15.4	51	209	9	53	3	19	1	5
15.5	21	73	3	28	4	27	-	-
15.6	29	103	1	7	-	-	-	-
15.7	3	19	*	*	*	*	*	*
15.8	475	1.335	11	200	16	61	2	9
15.9	121	934	60	629	17	147	22	269
16	-	-	-	-	-	-	-	-
16.0	-	-	-	-	-	-	-	-
<b>DB INDUSTRIE TESSILI E DELL'ABBIGLIAMENTO</b>	<b>147</b>	<b>387</b>	<b>7</b>	<b>101</b>	<b>6</b>	<b>96</b>	<b>3</b>	<b>36</b>
17	38	128	2	28	3	43	1	16
17.1	-	-	-	-	-	-	-	-
17.2	3	4	*	*	*	*	*	*
17.3	-	-	-	-	-	-	-	-
17.4	11	38	1	2	-	-	-	-
17.5	20	71	*	*	*	*	*	*
17.6	1	6	*	*	*	*	*	*
17.7	3	9	*	*	*	*	*	*
18	109	259	5	73	3	53	2	20
18.1	-	-	-	-	-	-	-	-
18.2	107	254	*	*	*	*	*	*
18.3	2	5	*	*	*	*	*	*
<b>DC INDUSTRIE CONCIARIE, FABBRICAZIONE DI PRODOTTI IN CUOIO, PELLE E SIMILARI</b>	<b>9</b>	<b>36</b>	<b>*</b>	<b>*</b>	<b>*</b>	<b>*</b>	<b>*</b>	<b>*</b>
19	9	36	*	*	*	*	*	*
19.1	2	5	*	*	*	*	*	*
19.2	7	31	-	-	-	-	-	-
19.3	-	-	-	-	-	-	-	-
<b>DD INDUSTRIA DEL LEGNO E DEI PRODOTTI IN LEGNO</b>	<b>415</b>	<b>782</b>	<b>*</b>	<b>*</b>	<b>*</b>	<b>*</b>	<b>*</b>	<b>*</b>
20	415	782	*	*	*	*	*	*
20.1	6	7	-	-	-	-	-	-
20.2	2	12	*	*	*	*	*	*
20.3	354	680	6	50	4	21	1	1
20.4	16	38	2	20	-	-	-	-
20.5	37	45	1	4	1	4	-	-



**Tavola 3.7 segue - Imprese e addetti che utilizzano attrezzature informatiche, beni capitali in leasing, che sono consorziate o associate con altre strutture per sezione, sottosezione, divisione e gruppo di attività economica, classe di addetti e tipo di comune**

ATTIVITÀ ECONOMICHE CLASSI DI ADDETTI TIPO DI COMUNE	DI CUI IMPRESE							
	TOTALE IMPRESE (a)		CON UTILIZZO DI ATTREZZATURE INFORMATICHE		CON UTILIZZO DI BENI CAPITALI IN LEASING		CONSORZIATE O ASSOCIATE TEMPORANEAMENTE (b)	
	N.	Addetti	N.	Addetti	N.	Addetti	N.	Addetti
<b>DE FABBRICAZIONE DELLA PASTA-CARTA, DELLA CARTA E DEI PRODOTTI DI CARTA; STAMPA ED EDITORIA</b>	<b>97</b>	<b>312</b>	<b>30</b>	<b>141</b>	<b>17</b>	<b>109</b>	<b>1</b>	<b>4</b>
21	8	59	3	29	3	25	-	-
21.1	-	-	-	-	-	-	-	-
21.2	8	59	3	29	3	25	-	-
<b>22</b>	<b>89</b>	<b>253</b>	<b>27</b>	<b>112</b>	<b>14</b>	<b>84</b>	<b>1</b>	<b>4</b>
22.1	10	24	4	7	1	2	-	-
22.2	78	228	*	*	*	*	*	*
22.3	1	1	*	*	*	*	*	*
<b>DF FABBRICAZIONE DI COKE, RAFFINERIE DI PETROLIO, TRATTAMENTO DEI COMBUSTIBILI NUCLEARI</b>	<b>1</b>	<b>38</b>	<b>*</b>	<b>*</b>	<b>*</b>	<b>*</b>	<b>*</b>	<b>*</b>
23	1	38	*	*	*	*	*	*
23.1	-	-	-	-	-	-	-	-
23.2	1	38	*	*	*	*	*	*
23.3	-	-	-	-	-	-	-	-
<b>DG FABBRICAZIONE DI PRODOTTI CHIMICI E DI FIBRE SINTETICHE E ARTIFICIALI</b>	<b>13</b>	<b>131</b>	<b>*</b>	<b>*</b>	<b>*</b>	<b>*</b>	<b>*</b>	<b>*</b>
24	13	131	*	*	*	*	*	*
24.1	4	52	4	52	2	50	-	-
24.2	-	-	-	-	-	-	-	-
24.3	7	74	3	49	2	30	-	-
24.4	-	-	-	-	-	-	-	-
24.5	2	5	*	*	*	*	*	*
24.6	-	-	-	-	-	-	-	-
24.7	-	-	-	-	-	-	-	-
<b>DH FABBRICAZIONE DI ARTICOLI IN GOMMA E MATERIE PLASTICHE</b>	<b>32</b>	<b>206</b>	<b>6</b>	<b>102</b>	<b>1</b>	<b>12</b>	<b>-</b>	<b>-</b>
25	32	206	6	102	1	12	-	-
25.1	5	20	-	-	-	-	-	-
25.2	27	186	6	102	1	12	-	-
<b>DI FABBRICAZIONE DI PRODOTTI DELLA LAVORAZIONE DI MINERALI NON METALLIFERI</b>	<b>330</b>	<b>2.058</b>	<b>*</b>	<b>*</b>	<b>*</b>	<b>*</b>	<b>*</b>	<b>*</b>
26	330	2.058	*	*	*	*	*	*
26.1	30	189	2	117	-	-	-	-
26.2	15	46	1	2	-	-	-	-
26.3	2	3	*	*	*	*	*	*
26.4	4	8	1	4	1	4	-	-
26.5	10	53	1	20	3	26	-	-
26.6	72	503	19	219	16	167	2	18
26.7	193	1.237	26	427	30	457	4	74
26.8	4	19	1	7	1	7	-	-
<b>DJ PRODUZIONE DI METALLO E FABBRICAZIONE DI PRODOTTI IN METALLO</b>	<b>350</b>	<b>989</b>	<b>16</b>	<b>132</b>	<b>16</b>	<b>113</b>	<b>5</b>	<b>33</b>
27	7	19	*	*	*	*	*	*
27.1	-	-	-	-	-	-	-	-
27.2	-	-	-	-	-	-	-	-
27.3	2	5	*	*	*	*	*	*
27.4	1	1	*	*	*	*	*	*
27.5	4	13	-	-	1	2	-	-
<b>28</b>	<b>343</b>	<b>970</b>	<b>*</b>	<b>*</b>	<b>*</b>	<b>*</b>	<b>*</b>	<b>*</b>
28.1	96	399	9	97	9	71	3	28
28.2	10	37	-	-	1	7	-	-
28.3	-	-	-	-	-	-	-	-
28.4	1	1	*	*	*	*	*	*
28.5	36	108	3	13	2	10	-	-
28.6	2	20	*	*	*	*	*	*
28.7	198	405	2	7	2	12	2	5
<b>DK FABBRICAZIONE DI MACCHINE ED APPARECCHI MECCANICI, COMPRESI L'INSTALLAZIONE, IL MONTAGGIO, LA RIPARAZIONE E LA MANUTENZIONE</b>	<b>130</b>	<b>549</b>	<b>19</b>	<b>220</b>	<b>9</b>	<b>101</b>	<b>1</b>	<b>20</b>
29	130	549	19	220	9	101	1	20
29.1	10	67	*	*	*	*	*	*
29.2	48	269	10	132	4	28	-	-
29.3	52	124	4	17	-	-	-	-
29.4	-	-	-	-	-	-	-	-
29.5	18	83	2	29	3	42	-	-
29.6	-	-	-	-	-	-	-	-
29.7	2	6	*	*	*	*	*	*

**Tavola 3.7 segue - Imprese e addetti che utilizzano attrezzature informatiche, beni capitali in leasing, che sono consorziate o associate con altre strutture per sezione, sottosezione, divisione e gruppo di attività economica, classe di addetti e tipo di comune**

ATTIVITÀ ECONOMICHE CLASSI DI ADDETTI TIPO DI COMUNE	TOTALE IMPRESE (a)		DI CUI IMPRESE					
	N.	Addetti	CON UTILIZZO DI ATTREZZATURE INFORMATICHE		CON UTILIZZO DI BENI CAPITALI IN LEASING		CONSORZiate O ASSOCIATE TEMPORANEAMENTE (b)	
			N.	Addetti	N.	Addetti	N.	Addetti
<b>DL FABBRICAZIONE DI MACCHINE ELETTRICHE E DI APPARECCHIATURE ELETTRICHE ED OTTICHE</b>	<b>208</b>	<b>493</b>	<b>23</b>	<b>154</b>	<b>21</b>	<b>51</b>	<b>3</b>	<b>5</b>
30	-	-	-	-	-	-	-	-
30.0	-	-	-	-	-	-	-	-
<b>31</b>	<b>42</b>	<b>203</b>	*	*	*	*	*	*
31.1	11	106	2	90	1	3	-	-
31.2	2	4	*	*	*	*	*	*
31.3	2	9	*	*	*	*	*	*
31.4	-	-	-	-	-	-	-	-
31.5	14	32	3	7	1	2	-	-
31.6	13	52	1	9	2	6	-	-
<b>32</b>	<b>52</b>	<b>77</b>	*	*	*	*	*	*
32.1	3	5	*	*	*	*	*	*
32.2	49	72	8	21	2	5	-	-
32.3	-	-	-	-	-	-	-	-
<b>33</b>	<b>114</b>	<b>213</b>	<b>7</b>	<b>24</b>	<b>15</b>	<b>35</b>	<b>3</b>	<b>5</b>
33.1	102	173	*	*	*	*	*	*
33.2	3	23	*	*	*	*	*	*
33.3	1	3	*	*	*	*	*	*
33.4	8	14	-	-	-	-	-	-
33.5	-	-	-	-	-	-	-	-
<b>DM FABBRICAZIONE DI MEZZI DI TRASPORTO</b>	<b>44</b>	<b>490</b>	*	*	*	*	*	*
34	8	209	2	140	1	118	-	-
34.1	-	-	-	-	-	-	-	-
34.2	-	-	-	-	-	-	-	-
34.3	8	209	2	140	1	118	-	-
<b>35</b>	<b>36</b>	<b>281</b>	*	*	*	*	*	*
35.1	31	261	2	91	1	5	-	-
35.2	-	-	-	-	-	-	-	-
35.3	-	-	-	-	-	-	-	-
35.4	4	17	1	13	-	-	-	-
35.5	1	3	*	*	*	*	*	*
<b>DN ALTRE INDUSTRIE MANIFATTURIERE</b>	<b>156</b>	<b>344</b>	<b>12</b>	<b>53</b>	<b>4</b>	<b>10</b>	<b>1</b>	<b>1</b>
<b>36</b>	<b>150</b>	<b>331</b>	*	*	*	*	*	*
36.1	116	280	9	42	4	10	1	1
36.2	22	28	1	1	-	-	-	-
36.3	1	2	*	*	*	*	*	*
36.4	-	-	-	-	-	-	-	-
36.5	1	1	*	*	*	*	*	*
36.6	10	20	1	2	-	-	-	-
<b>37</b>	<b>6</b>	<b>13</b>	*	*	*	*	*	*
37.1	3	3	*	*	*	*	*	*
37.2	3	10	*	*	*	*	*	*
<b>E PRODUZIONE E DISTRIBUZIONE DI ENERGIA ELETTRICA, GAS E ACQUA</b>	<b>2</b>	<b>10</b>	*	*	*	*	*	*
40	1	7	*	*	*	*	*	*
40.1	1	7	*	*	*	*	*	*
40.2	-	-	-	-	-	-	-	-
40.3	-	-	-	-	-	-	-	-
41	1	3	*	*	*	*	*	*
41.0	1	3	*	*	*	*	*	*
<b>F COSTRUZIONI</b>	<b>1.080</b>	<b>5.309</b>	<b>178</b>	<b>2.250</b>	<b>119</b>	<b>1.737</b>	<b>69</b>	<b>1.165</b>
<b>45</b>	<b>1.080</b>	<b>5.309</b>	<b>178</b>	<b>2.250</b>	<b>119</b>	<b>1.737</b>	<b>69</b>	<b>1.165</b>
45.1	39	67	*	*	*	*	*	*
45.2	749	4.234	125	1.914	93	1.476	59	1.007
45.3	183	721	38	288	19	217	7	151
45.4	106	283	13	41	4	37	2	5
45.5	3	4	*	*	*	*	*	*
<b>G COMMERCIO ALL'INGROSSO E AL DETTAGLIO; RIPARAZIONE DI AUTOVEICOLI, MOTOCICLI E DI BENI PERSONALI E PER LA CASA</b>	<b>9.382</b>	<b>17.383</b>	<b>724</b>	<b>3.342</b>	<b>376</b>	<b>1.660</b>	<b>107</b>	<b>359</b>
50	1.898	3.378	110	591	49	287	20	38
50.1	88	479	31	329	17	193	5	8
50.2	1.376	2.077	34	116	19	39	3	10
50.3	122	282	32	100	5	23	2	3
50.4	95	132	6	15	1	5	-	-
50.5	217	408	7	31	7	27	10	17
<b>51</b>	<b>854</b>	<b>2.518</b>	<b>241</b>	<b>1.210</b>	<b>100</b>	<b>580</b>	<b>20</b>	<b>62</b>
51.1	214	360	37	88	17	36	7	8
51.2	39	89	4	14	3	14	2	6
51.3	236	871	69	432	28	168	5	30
51.4	161	496	51	286	23	160	-	-
51.5	130	477	40	246	20	160	4	13
51.6	74	225	40	144	9	42	2	5
51.7	-	-	-	-	-	-	-	-

**Tavola 3.7 segue - Imprese e addetti che utilizzano attrezzature informatiche, beni capitali in leasing, che sono consorziate o associate con altre strutture per sezione, sottosezione, divisione e gruppo di attività economica, classe di addetti e tipo di comune**

ATTIVITÀ ECONOMICHE CLASSI DI ADDETTI TIPO DI COMUNE	DI CUI IMPRESE							
	TOTALE IMPRESE (a)		CON UTILIZZO DI ATTREZZATURE INFORMATICHE		CON UTILIZZO DI BENI CAPITALI IN LEASING		CONSORZIATE O ASSOCIATE TEMPORANEAMENTE (b)	
	N.	Addetti	N.	Addetti	N.	Addetti	N.	Addetti
<b>52</b>	<b>6.630</b>	<b>11.487</b>	<b>373</b>	<b>1.541</b>	<b>227</b>	<b>793</b>	<b>67</b>	<b>259</b>
52.1	674	1.450	33	283	25	215	22	152
52.2	1.316	2.156	49	149	34	67	11	36
52.3	232	597	47	211	32	122	3	9
52.4	3.296	5.910	235	881	132	376	28	59
52.5	16	28	-	-	-	-	-	-
52.6	836	1.020	-	-	-	-	-	-
52.7	258	326	9	17	4	13	3	3
<b>H ALBERGHI E RISTORANTI</b>	<b>969</b>	<b>2.619</b>	<b>26</b>	<b>115</b>	<b>37</b>	<b>160</b>	<b>10</b>	<b>38</b>
<b>55</b>	<b>969</b>	<b>2.619</b>	<b>26</b>	<b>115</b>	<b>37</b>	<b>160</b>	<b>10</b>	<b>38</b>
55.1	52	275	9	62	3	34	2	5
55.2	30	68	2	4	1	3	2	5
55.3	340	994	7	32	14	50	2	19
55.4	543	1.269	8	17	19	73	4	9
55.5	4	13	-	-	-	-	-	-
<b>I TRASPORTI, MAGAZZINAGGIO E COMUNICAZIONI</b>	<b>422</b>	<b>1.143</b>	<b>49</b>	<b>311</b>	<b>32</b>	<b>136</b>	<b>12</b>	<b>59</b>
<b>60</b>	<b>306</b>	<b>604</b>	<b>16</b>	<b>132</b>	<b>16</b>	<b>55</b>	<b>4</b>	<b>12</b>
60.1	1	1	*	*	*	*	*	*
60.2	305	603	*	*	*	*	*	*
60.3	-	-	-	-	-	-	-	-
61	5	63	*	*	*	*	*	*
61.1	5	63	*	*	*	*	*	*
61.2	-	-	-	-	-	-	-	-
62	-	-	-	-	-	-	-	-
62.1	-	-	-	-	-	-	-	-
62.2	-	-	-	-	-	-	-	-
62.3	-	-	-	-	-	-	-	-
63	104	452	32	154	16	81	6	31
63.1	19	162	1	1	1	1	-	-
63.2	30	102	4	44	3	20	2	21
63.3	40	139	24	96	9	48	4	10
63.4	15	49	3	13	3	12	-	-
64	7	24	*	*	*	*	*	*
64.1	5	15	-	-	-	-	1	10
64.2	2	9	*	*	*	*	*	*
<b>J INTERMEDIAZIONE MONETARIA E FINANZIARIA</b>	<b>365</b>	<b>2.391</b>	<b>150</b>	<b>2.050</b>	<b>33</b>	<b>80</b>	<b>28</b>	<b>436</b>
<b>65</b>	<b>63</b>	<b>1.828</b>	<b>46</b>	<b>1.776</b>	<b>3</b>	<b>9</b>	<b>9</b>	<b>410</b>
65.1	20	1.673	20	1.673	-	-	6	397
65.2	43	155	26	103	3	9	3	13
66	-	-	-	-	-	-	-	-
66.0	-	-	-	-	-	-	-	-
<b>67</b>	<b>302</b>	<b>563</b>	<b>104</b>	<b>274</b>	<b>30</b>	<b>71</b>	<b>19</b>	<b>26</b>
67.1	27	58	14	41	4	13	1	1
67.2	275	505	90	233	26	58	18	25
<b>K ATTIVITÀ IMMOBILIARI, NOLEGGIO, INFORMATICA, RICERCA, ALTRE ATTIVITÀ PROFESSIONALI ED IMPRENDITORIALI</b>	<b>1.956</b>	<b>3.678</b>	<b>922</b>	<b>1.888</b>	<b>192</b>	<b>696</b>	<b>28</b>	<b>104</b>
<b>70</b>	<b>39</b>	<b>69</b>	<b>16</b>	<b>28</b>	<b>1</b>	<b>1</b>	<b>-</b>	<b>-</b>
70.1	14	30	5	10	-	-	-	-
70.2	9	14	3	4	-	-	-	-
70.3	16	25	8	14	1	1	-	-
<b>71</b>	<b>40</b>	<b>75</b>	<b>*</b>	<b>*</b>	<b>*</b>	<b>*</b>	<b>*</b>	<b>*</b>
71.1	5	18	1	4	-	-	1	4
71.2	3	3	*	*	*	*	*	*
71.3	9	22	2	15	-	-	-	-
71.4	23	32	7	12	-	-	-	-
<b>72</b>	<b>71</b>	<b>275</b>	<b>*</b>	<b>*</b>	<b>*</b>	<b>*</b>	<b>*</b>	<b>*</b>
72.1	4	38	4	38	1	31	-	-
72.2	17	59	16	58	3	14	-	-
72.3	43	156	41	153	10	46	-	-
72.4	-	-	-	-	-	-	-	-
72.5	2	4	*	*	*	*	*	*
72.6	5	18	5	18	3	11	-	-
<b>73</b>	<b>10</b>	<b>15</b>	<b>*</b>	<b>*</b>	<b>*</b>	<b>*</b>	<b>*</b>	<b>*</b>
73.1	9	14	6	8	-	-	-	-
73.2	1	1	*	*	*	*	*	*
<b>74</b>	<b>1.796</b>	<b>3.244</b>	<b>*</b>	<b>*</b>	<b>*</b>	<b>*</b>	<b>*</b>	<b>*</b>
74.1	863	1.423	439	841	82	201	14	39
74.2	596	746	324	441	52	84	5	6
74.3	6	10	3	4	-	-	1	1
74.4	25	57	9	29	5	15	1	2
74.5	1	1	*	*	*	*	*	*
74.6	12	233	4	146	4	114	-	-
74.7	63	390	-	-	2	91	2	43
74.8	230	384	43	91	29	88	4	9

**Tavola 3.7 segue - Imprese e addetti che utilizzano attrezzature informatiche, beni capitali in leasing, che sono consorziate o associate con altre strutture per sezione, sottosezione, divisione e gruppo di attività economica, classe di addetti e tipo di comune**

ATTIVITÀ ECONOMICHE CLASSI DI ADDETTI TIPO DI COMUNE	TOTALE IMPRESE (a)		DI CUI IMPRESE					
			CON UTILIZZO DI ATTREZZATURE INFORMATICHE		CON UTILIZZO DI BENI CAPI- TALI IN LEASING		CONSORZIATE O ASSOCIATE TEMPORANEAMENTE (b)	
	N.	Addetti	N.	Addetti	N.	Addetti	N.	Addetti
<b>M ISTRUZIONE</b>	<b>88</b>	<b>275</b>	*	*	*	*	*	*
<b>80</b>	<b>88</b>	<b>275</b>	*	*	*	*	*	*
80.1	37	114	1	3	-	-	1	4
80.2	4	45	1	2	-	-	-	-
80.3	1	5	*	*	*	*	*	*
80.4	46	111	4	8	4	11	6	14
<b>N SANITÀ E ALTRI SERVIZI SOCIALI</b>	<b>838</b>	<b>2.008</b>	<b>144</b>	<b>653</b>	<b>142</b>	<b>496</b>	<b>6</b>	<b>40</b>
<b>85</b>	<b>838</b>	<b>2.008</b>	<b>144</b>	<b>653</b>	<b>142</b>	<b>496</b>	<b>6</b>	<b>40</b>
85.1	808	1.659	139	549	141	488	5	6
85.2	9	10	-	-	-	-	-	-
85.3	21	339	5	104	1	8	1	34
<b>O ALTRI SERVIZI PUBBLICI, SOCIALI E PERSONALI</b>	<b>1.256</b>	<b>2.308</b>	<b>36</b>	<b>222</b>	<b>23</b>	<b>170</b>	<b>10</b>	<b>60</b>
<b>90</b>	<b>14</b>	<b>302</b>	*	*	*	*	*	*
90.0	14	302	*	*	*	*	*	*
<b>92</b>	<b>174</b>	<b>485</b>	*	*	*	*	*	*
92.1	8	24	-	-	-	-	-	-
92.2	29	125	13	57	4	50	3	34
92.3	87	202	5	40	3	35	1	2
92.4	1	1	*	*	*	*	*	*
92.5	1	1	*	*	*	*	*	*
92.6	35	103	4	12	1	17	5	23
92.7	13	29	2	3	-	-	-	-
<b>93</b>	<b>1.068</b>	<b>1.521</b>	<b>8</b>	<b>47</b>	<b>13</b>	<b>50</b>	<b>1</b>	<b>1</b>
93.0	1.068	1.521	8	47	13	50	1	1
<b>TOTALE</b>	<b>19.442</b>	<b>49.531</b>	<b>2.579</b>	<b>14.797</b>	<b>1.160</b>	<b>7.221</b>	<b>484</b>	<b>3.230</b>
di cui imprese:								
- artigiane	5.313	11.053	220	1.200	174	781	56	361
- dell'industria in senso stretto (c)	2.710	10.278	289	3.478	196	1.943	47	479
- dei servizi	15.276	31.805	2.057	8.594	839	3.409	208	1.114
<b>CLASSE DI ADDETTI</b>								
1	11.165	11.165	923	923	330	330	151	151
2	3.896	7.792	437	874	177	354	104	208
3 - 5	3.006	10.966	662	2.495	337	1.272	118	437
6 - 9	762	5.428	241	1.751	134	977	45	314
10 - 19	413	5.408	186	2.464	102	1.317	34	471
20 - 49	165	4.713	103	3.064	69	1.999	25	769
50 - 99	21	1.438	15	1.010	7	523	2	133
100 - 199	10	1.154	*	*	*	*	*	*
200 - 499	3	867	*	*	*	*	*	*
500 - 999	1	600	*	*	*	*	*	*
1.000 e più	-	-	-	-	-	-	-	-
<b>TOTALE</b>	<b>19.442</b>	<b>49.531</b>	<b>2.579</b>	<b>14.797</b>	<b>1.160</b>	<b>7.221</b>	<b>484</b>	<b>3.230</b>
<b>TIPO DI COMUNE</b>								
- Comune capoluogo	3.976	11.297	625	3.769	287	1.685	184	661
- Altri comuni	15.466	38.234	1.954	11.028	873	5.536	300	2.569
<b>TOTALE</b>	<b>19.442</b>	<b>49.531</b>	<b>2.579</b>	<b>14.797</b>	<b>1.160</b>	<b>7.221</b>	<b>484</b>	<b>3.230</b>

(a) Riferito alle imprese censite in complesso

(b) Con altre strutture (imprese o istituzioni)

(c) Comprende le sezioni di attività: C - Estrazione di minerali; D - Attività manifatturiere; E - Produzione e distribuzione di energia elettrica, gas e acqua

**Tavola 3.8 - Imprese dell'industria manifatturiera e addetti per sistema di produzione, sezione, sottosezione, divisione e gruppo di attività economica, classe di addetti e tipo di comune**

ATTIVITÀ ECONOMICHE CLASSI DI ADDETTI TIPO DI COMUNE	PRODUZIONE IN SERIE									
	CON LAVORAZIONE COM- PLETAMENTE AUTOMA- TIZZATA		CON LAVORAZIONE NON COMPLETAMENTE AUTO- MATIZZATA		TOTALE		NON IN SERIE		TOTALE	
	N.	Addetti	N.	Addetti	N.	Addetti	N.	Addetti	N.	Addetti
<b>D</b>	<b>ATTIVITÀ MANIFATTURIERE</b>									
<b>DA</b>	<b>INDUSTRIE ALIMENTARI, DELLE BEVANDE E DEL TABACCO</b>									
	62	643	371	2.819	433	3.462	2.231	6.493	2.664	9.955
15	*	*	*	*	*	*	*	*	732	3.140
15.1	-	-	3	19	3	19	2	33	5	52
15.2	2	8	8	262	10	270	10	91	20	361
15.3	-	-	3	11	3	11	4	43	7	54
15.4	6	37	19	101	25	138	26	71	51	209
15.5	-	-	8	47	8	47	13	26	21	73
15.6	4	17	8	28	12	45	17	58	29	103
15.7	*	*	*	*	*	*	*	*	3	19
15.8	7	123	56	210	63	333	412	1.002	475	1.335
15.9	22	250	41	388	63	638	58	296	121	934
16	-	-	-	-	-	-	-	-	-	-
16.0	-	-	-	-	-	-	-	-	-	-
<b>DB</b>	<b>INDUSTRIE TESSILI E DELL'ABBIGLIAMENTO</b>									
	3	3	13	114	16	117	131	270	147	387
17	*	*	*	*	*	*	*	*	38	128
17.1	-	-	-	-	-	-	-	-	-	-
17.2	*	*	*	*	*	*	*	*	3	4
17.3	-	-	-	-	-	-	-	-	-	-
17.4	-	-	2	10	2	10	9	28	11	38
17.5	-	-	2	22	2	22	18	49	20	71
17.6	*	*	*	*	*	*	*	*	1	6
17.7	*	*	*	*	*	*	*	*	3	9
18	*	*	*	*	*	*	*	*	109	259
18.1	-	-	-	-	-	-	-	-	-	-
18.2	*	*	*	*	*	*	*	*	107	254
18.3	*	*	*	*	*	*	*	*	2	5
<b>DC</b>	<b>INDUSTRIE CONCIARIE, FABBRICAZIONE DI PRODOTTI IN CUIOIO, PELLE E SIMILARI</b>									
	1	2	1	1	2	3	7	33	9	36
19	1	2	1	1	2	3	7	33	9	36
19.1	*	*	*	*	*	*	*	*	2	5
19.2	*	*	*	*	*	*	*	*	7	31
19.3	-	-	-	-	-	-	-	-	-	-
<b>DD</b>	<b>INDUSTRIA DEL LEGNO E DEI PRODOTTI IN LEGNO</b>									
	2	12	32	121	34	133	381	649	415	782
20	2	12	32	121	34	133	381	649	415	782
20.1	-	-	-	-	-	-	6	7	6	7
20.2	*	*	*	*	*	*	*	*	2	12
20.3	-	-	27	99	27	99	327	581	354	680
20.4	*	*	*	*	*	*	*	*	16	38
20.5	-	-	2	6	2	6	35	39	37	45
<b>DE</b>	<b>FABBRICAZIONE DELLA PASTA-CARTA, DELLA CARTA E DEI PRODOTTI DI CARTA; STAMPA ED EDITORIA</b>									
	*	*	*	*	*	*	*	*	97	312
21	-	-	1	15	1	15	7	44	8	59
21.1	-	-	-	-	-	-	-	-	-	-
21.2	-	-	1	15	1	15	7	44	8	59
22	*	*	*	*	*	*	*	*	89	253
22.1	-	-	2	8	2	8	8	16	10	24
22.2	-	-	18	76	18	76	60	152	78	228
22.3	*	*	*	*	*	*	*	*	1	1
<b>DF</b>	<b>FABBRICAZIONE DI COKE, RAFFINERIE DI PETROLIO, TRATTAMENTO DEI COMBUSTIBILI NUCLEARI</b>									
	*	*	*	*	*	*	*	*	1	38
23	*	*	*	*	*	*	*	*	1	38
23.1	-	-	-	-	-	-	-	-	-	-
23.2	*	*	*	*	*	*	*	*	1	38
23.3	-	-	-	-	-	-	-	-	-	-
<b>DG</b>	<b>FABBRICAZIONE DI PRODOTTI CHIMICI E DI FIBRE SINTETICHE E ARTIFICIALI</b>									
	1	38	3	37	4	75	9	56	13	131
24	1	38	3	37	4	75	9	56	13	131
24.1	*	*	*	*	*	*	*	*	4	52
24.2	-	-	-	-	-	-	-	-	-	-
24.3	-	-	2	35	2	35	5	39	7	74
24.4	-	-	-	-	-	-	-	-	-	-
24.5	*	*	*	*	*	*	*	*	2	5
24.6	-	-	-	-	-	-	-	-	-	-
24.7	-	-	-	-	-	-	-	-	-	-
<b>DH</b>	<b>FABBRICAZIONE DI ARTICOLI IN GOMMA E MATERIE PLASTICHE</b>									
	1	17	7	106	8	123	24	83	32	206
25	1	17	7	106	8	123	24	83	32	206
25.1	-	-	1	15	1	15	4	5	5	20
25.2	1	17	6	91	7	108	20	78	27	186

**Tavola 3.8 segue - Imprese dell'industria manifatturiera e addetti per sistema di produzione, sezione, sottosezione, divisione e gruppo di attività economica, classe di addetti e tipo di comune**

ATTIVITÀ ECONOMICHE CLASSI DI ADDETTI TIPO DI COMUNE	PRODUZIONE IN SERIE										
	CON LAVORAZIONE COM- PLETAMENTE AUTOMA- TIZZATA		CON LAVORAZIONE NON COMPLETAMENTE AUTO- MATIZZATA		TOTALE		NON IN SERIE		TOTALE		
	N.	Addetti	N.	Addetti	N.	Addetti	N.	Addetti	N.	Addetti	
<b>DI FABBRICAZIONE DI PRODOTTI DELLA LAVORAZIONE DI MINERALI NON METALLIFERI</b>	*	*	*	*	*	*	*	*	*	<b>330</b>	<b>2.058</b>
<b>26</b>	*	*	*	*	*	*	*	*	*	<b>330</b>	<b>2.058</b>
26.1	-	-	3	127	3	127	27	62	30	189	
26.2	-	-	-	-	-	-	15	46	15	46	
26.3	*	*	*	*	*	*	*	*	2	3	
26.4	-	-	1	4	1	4	3	4	4	8	
26.5	-	-	3	27	3	27	7	26	10	53	
26.6	6	99	21	146	27	245	45	258	72	503	
26.7	2	21	40	363	42	384	151	853	193	1.237	
26.8	-	-	1	7	1	7	3	12	4	19	
<b>DJ PRODUZIONE DI METALLO E FABBRICAZIONE DI PRODOTTI IN METALLO</b>	<b>4</b>	<b>15</b>	<b>27</b>	<b>161</b>	<b>31</b>	<b>176</b>	<b>319</b>	<b>813</b>	<b>350</b>	<b>989</b>	
<b>27</b>	<b>1</b>	<b>5</b>	<b>1</b>	<b>4</b>	<b>2</b>	<b>9</b>	<b>5</b>	<b>10</b>	<b>7</b>	<b>19</b>	
27.1	-	-	-	-	-	-	-	-	-	-	
27.2	-	-	-	-	-	-	-	-	-	-	
27.3	*	*	*	*	*	*	*	*	2	5	
27.4	*	*	*	*	*	*	*	*	1	1	
27.5	*	*	*	*	*	*	*	*	4	13	
<b>28</b>	<b>3</b>	<b>10</b>	<b>26</b>	<b>157</b>	<b>29</b>	<b>167</b>	<b>314</b>	<b>803</b>	<b>343</b>	<b>970</b>	
28.1	1	2	6	46	7	48	89	351	96	399	
28.2	-	-	5	26	5	26	5	11	10	37	
28.3	-	-	-	-	-	-	-	-	-	-	
28.4	*	*	*	*	*	*	*	*	1	1	
28.5	*	*	*	*	*	*	*	*	36	108	
28.6	*	*	*	*	*	*	*	*	2	20	
28.7	1	3	11	56	12	59	186	346	198	405	
<b>DK FABBRICAZIONE DI MACCHINE ED APPARECCHI MECCANICI, COMPRESI L'INSTALLAZIONE, IL MONTAGGIO, LA RIPARAZIONE E LA MANUTENZIONE</b>	<b>1</b>	<b>1</b>	<b>9</b>	<b>46</b>	<b>10</b>	<b>47</b>	<b>120</b>	<b>502</b>	<b>130</b>	<b>549</b>	
<b>29</b>	<b>1</b>	<b>1</b>	<b>9</b>	<b>46</b>	<b>10</b>	<b>47</b>	<b>120</b>	<b>502</b>	<b>130</b>	<b>549</b>	
29.1	-	-	-	-	-	-	10	67	10	67	
29.2	-	-	1	3	1	3	47	266	48	269	
29.3	-	-	5	24	5	24	47	100	52	124	
29.4	-	-	-	-	-	-	-	-	-	-	
29.5	*	*	*	*	*	*	*	*	18	83	
29.6	-	-	-	-	-	-	-	-	-	-	
29.7	*	*	*	*	*	*	*	*	2	6	
<b>DL FABBRICAZIONE DI MACCHINE ELETTRICHE E DI APPARECCHIATURE ELETTRICHE ED OTTICHE</b>	<b>*</b>	<b>*</b>	<b>*</b>	<b>*</b>	<b>*</b>	<b>*</b>	<b>*</b>	<b>*</b>	<b>208</b>	<b>493</b>	
<b>30</b>	<b>-</b>	<b>-</b>	<b>-</b>	<b>-</b>	<b>-</b>	<b>-</b>	<b>-</b>	<b>-</b>	<b>-</b>	<b>-</b>	
30.0	-	-	-	-	-	-	-	-	-	-	
<b>31</b>	<b>*</b>	<b>*</b>	<b>*</b>	<b>*</b>	<b>*</b>	<b>*</b>	<b>*</b>	<b>*</b>	<b>42</b>	<b>203</b>	
31.1	-	-	3	21	3	21	8	85	11	106	
31.2	*	*	*	*	*	*	*	*	2	4	
31.3	*	*	*	*	*	*	*	*	2	9	
31.4	-	-	-	-	-	-	-	-	-	-	
31.5	-	-	1	4	1	4	13	28	14	32	
31.6	-	-	1	4	1	4	12	48	13	52	
<b>32</b>	<b>*</b>	<b>*</b>	<b>*</b>	<b>*</b>	<b>*</b>	<b>*</b>	<b>*</b>	<b>*</b>	<b>52</b>	<b>77</b>	
32.1	*	*	*	*	*	*	*	*	3	5	
32.2	-	-	3	9	3	9	46	63	49	72	
32.3	-	-	-	-	-	-	-	-	-	-	
<b>33</b>	<b>*</b>	<b>*</b>	<b>*</b>	<b>*</b>	<b>*</b>	<b>*</b>	<b>*</b>	<b>*</b>	<b>114</b>	<b>213</b>	
33.1	-	-	3	7	3	7	99	166	102	173	
33.2	*	*	*	*	*	*	*	*	3	23	
33.3	*	*	*	*	*	*	*	*	1	3	
33.4	-	-	-	-	-	-	8	14	8	14	
33.5	-	-	-	-	-	-	-	-	-	-	
<b>DM FABBRICAZIONE DI MEZZI DI TRASPORTO</b>	<b>*</b>	<b>*</b>	<b>*</b>	<b>*</b>	<b>*</b>	<b>*</b>	<b>*</b>	<b>*</b>	<b>44</b>	<b>490</b>	
<b>34</b>	<b>-</b>	<b>-</b>	<b>6</b>	<b>207</b>	<b>6</b>	<b>207</b>	<b>2</b>	<b>2</b>	<b>8</b>	<b>209</b>	
34.1	-	-	-	-	-	-	-	-	-	-	
34.2	-	-	-	-	-	-	-	-	-	-	
34.3	-	-	6	207	6	207	2	2	8	209	
<b>35</b>	<b>*</b>	<b>*</b>	<b>*</b>	<b>*</b>	<b>*</b>	<b>*</b>	<b>*</b>	<b>*</b>	<b>36</b>	<b>281</b>	
35.1	-	-	3	54	3	54	28	207	31	261	
35.2	-	-	-	-	-	-	-	-	-	-	
35.3	-	-	-	-	-	-	-	-	-	-	
35.4	-	-	1	13	1	13	3	4	4	17	
35.5	*	*	*	*	*	*	*	*	1	3	



**Tavola 3.8 segue - Imprese dell'industria manifatturiera e addetti per sistema di produzione, sezione, sottosezione, divisione e gruppo di attività economica, classe di addetti e tipo di comune**

ATTIVITÀ ECONOMICHE CLASSI DI ADDETTI TIPO DI COMUNE	PRODUZIONE IN SERIE									
	CON LAVORAZIONE COM- PLETAMENTE AUTOMA- TIZZATA		CON LAVORAZIONE NON COMPLETAMENTE AUTO- MATIZZATA		TOTALE		NON IN SERIE		TOTALE	
	N.	Addetti	N.	Addetti	N.	Addetti	N.	Addetti	N.	Addetti
<b>DN ALTRE INDUSTRIE MANIFATTURIERE</b>	*	*	*	*	*	*	*	*	<b>156</b>	<b>344</b>
<b>36</b>	*	*	*	*	*	*	*	*	<b>150</b>	<b>331</b>
36.1	-	-	14	57	14	57	102	223	116	280
36.2	-	-	1	1	1	1	21	27	22	28
36.3	*	*	*	*	*	*	*	*	1	2
36.4	-	-	-	-	-	-	-	-	-	-
36.5	*	*	*	*	*	*	*	*	1	1
36.6	-	-	-	-	-	-	10	20	10	20
37	*	*	*	*	*	*	*	*	6	13
37.1	*	*	*	*	*	*	*	*	3	3
37.2	*	*	*	*	*	*	*	*	3	10
<b>TOTALE</b>	<b>62</b>	<b>643</b>	<b>371</b>	<b>2.819</b>	<b>433</b>	<b>3.462</b>	<b>2.231</b>	<b>6.493</b>	<b>2.664</b>	<b>9.955</b>
- di cui imprese artigiane	-	-	131	573	131	573	1.568	3.764	1.699	4.337
<b>CLASSE DI ADDETTI</b>										
1	5	5	52	52	57	57	1.081	1.081	1.138	1.138
2	10	20	63	126	73	146	470	940	543	1.086
3 - 5	17	68	108	409	125	477	434	1.619	559	2.096
6 - 9	14	102	73	535	87	637	139	995	226	1.632
10 - 19	7	102	48	627	55	729	84	1.089	139	1.818
20 - 49	7	218	21	541	28	759	20	536	48	1.295
50 - 99	*	*	*	*	*	*	*	*	8	558
100 - 199	*	*	*	*	*	*	*	*	3	332
200 - 499	-	-	-	-	-	-	-	-	-	-
500 - 999	-	-	-	-	-	-	-	-	-	-
1.000 e più	-	-	-	-	-	-	-	-	-	-
<b>TOTALE</b>	<b>62</b>	<b>643</b>	<b>371</b>	<b>2.819</b>	<b>433</b>	<b>3.462</b>	<b>2.231</b>	<b>6.493</b>	<b>2.664</b>	<b>9.955</b>
<b>TIPO DI COMUNE</b>										
- Comune capoluogo	5	58	43	284	48	342	444	1.243	492	1.585
- Altri comuni	57	585	328	2.535	385	3.120	1.787	5.250	2.172	8.370
<b>TOTALE</b>	<b>62</b>	<b>643</b>	<b>371</b>	<b>2.819</b>	<b>433</b>	<b>3.462</b>	<b>2.231</b>	<b>6.493</b>	<b>2.664</b>	<b>9.955</b>

**Tavola 3.9 - Imprese artigiane e addetti per forma giuridica, sezione, sottosezione, divisione e gruppo di attività economica, classe di addetti e tipo di comune**

ATTIVITÀ ECONOMICHE CLASSI DI ADDETTI TIPO DI COMUNE	SOCIETÀ										
	IMPRESE INDIVIDUALI		IN NOME COLLETTIVO		COOPERATIVE		ALTRE FORME (a)		TOTALE		
	N.	Addetti	N.	Addetti	N.	Addetti	N.	Addetti	N.	Addetti	
<b>A</b> <b>AGRICOLTURA, CACCIA E SILVICOLTURA</b>	-	-	-	-	-	-	-	-	-	-	-
01	-	-	-	-	-	-	-	-	-	-	-
01.4	-	-	-	-	-	-	-	-	-	-	-
02	-	-	-	-	-	-	-	-	-	-	-
02.0	-	-	-	-	-	-	-	-	-	-	-
<b>C</b> <b>ESTRAZIONE DI MINERALI</b>	<b>3</b>	<b>8</b>	<b>4</b>	<b>20</b>	-	-	<b>1</b>	<b>3</b>	<b>8</b>	<b>31</b>	
<b>CA</b> <b>ESTRAZIONE DI MINERALI ENERGETICI</b>	-	-	-	-	-	-	-	-	-	-	
10	-	-	-	-	-	-	-	-	-	-	
10.1	-	-	-	-	-	-	-	-	-	-	
10.2	-	-	-	-	-	-	-	-	-	-	
10.3	-	-	-	-	-	-	-	-	-	-	
<b>CB</b> <b>ESTRAZIONE DI MINERALI NON ENERGETICI</b>	<b>3</b>	<b>8</b>	<b>4</b>	<b>20</b>	-	-	<b>1</b>	<b>3</b>	<b>8</b>	<b>31</b>	
14	3	8	4	20	-	-	1	3	8	31	
14.1	2	7	3	17	-	-	1	3	6	27	
14.2	1	1	-	-	-	-	-	-	1	1	
14.3	-	-	-	-	-	-	-	-	-	-	
14.4	-	-	1	3	-	-	-	-	1	3	
14.5	-	-	-	-	-	-	-	-	-	-	
<b>D</b> <b>ATTIVITÀ MANIFATTURIERE</b>	<b>1.381</b>	<b>2.834</b>	<b>200</b>	<b>1.012</b>	<b>17</b>	<b>138</b>	<b>101</b>	<b>353</b>	<b>1.699</b>	<b>4.337</b>	
<b>DA</b> <b>INDUSTRIE ALIMENTARI, DELLE BEVANDE E DEL TABACCO</b>	<b>326</b>	<b>836</b>	<b>36</b>	<b>159</b>	<b>9</b>	<b>77</b>	<b>17</b>	<b>43</b>	<b>388</b>	<b>1.115</b>	
15	326	836	36	159	9	77	17	43	388	1.115	
15.1	-	-	-	-	-	-	-	-	-	-	
15.2	2	23	-	-	-	-	-	-	2	23	
15.3	1	3	-	-	1	24	-	-	2	27	
15.4	10	34	4	22	-	-	-	-	14	56	
15.5	6	19	4	18	-	-	-	-	10	37	
15.6	10	31	4	24	1	1	1	5	16	61	
15.7	-	-	-	-	-	-	-	-	-	-	
15.8	296	724	23	90	-	-	16	38	335	852	
15.9	1	2	1	5	7	52	-	-	9	59	
16	-	-	-	-	-	-	-	-	-	-	
16.0	-	-	-	-	-	-	-	-	-	-	
<b>DB</b> <b>INDUSTRIE TESSILI E DELL'ABBIGLIAMENTO</b>	<b>84</b>	<b>159</b>	<b>9</b>	<b>50</b>	-	-	<b>2</b>	<b>4</b>	<b>95</b>	<b>213</b>	
17	21	44	5	23	-	-	1	2	27	69	
17.1	-	-	-	-	-	-	-	-	-	-	
17.2	1	1	-	-	-	-	-	-	1	1	
17.3	-	-	-	-	-	-	-	-	-	-	
17.4	6	19	1	7	-	-	1	2	8	28	
17.5	14	24	1	2	-	-	-	-	15	26	
17.6	-	-	1	6	-	-	-	-	1	6	
17.7	-	-	2	8	-	-	-	-	2	8	
<b>18</b>	<b>63</b>	<b>115</b>	<b>4</b>	<b>27</b>	-	-	<b>1</b>	<b>2</b>	<b>68</b>	<b>144</b>	
18.1	-	-	-	-	-	-	-	-	-	-	
18.2	61	110	4	27	-	-	1	2	66	139	
18.3	2	5	-	-	-	-	-	-	2	5	
<b>DC</b> <b>INDUSTRIE CONCIARIE, FABBRICAZIONE DI PRODOTTI IN CUOIO, PELLE E SIMILARI</b>	<b>4</b>	<b>7</b>	<b>2</b>	<b>25</b>	-	-	-	-	<b>6</b>	<b>32</b>	
19	4	7	2	25	-	-	-	-	6	32	
19.1	1	4	-	-	-	-	-	-	1	4	
19.2	3	3	2	25	-	-	-	-	5	28	
19.3	-	-	-	-	-	-	-	-	-	-	
<b>DD</b> <b>INDUSTRIA DEL LEGNO E DEI PRODOTTI IN LEGNO</b>	<b>288</b>	<b>433</b>	<b>22</b>	<b>86</b>	<b>3</b>	<b>14</b>	<b>20</b>	<b>66</b>	<b>333</b>	<b>599</b>	
20	288	433	22	86	3	14	20	66	333	599	
20.1	4	4	-	-	-	-	1	2	5	6	
20.2	-	-	-	-	-	-	-	-	-	-	
20.3	256	395	21	84	3	14	18	62	298	555	
20.4	9	12	-	-	-	-	-	-	9	12	
20.5	19	22	1	2	-	-	1	2	21	26	
<b>DE</b> <b>FABBRICAZIONE DELLA PASTA-CARTA, DELLA CARTA E DEI PRODOTTI DI CARTA; STAMPA ED EDITORIA</b>	<b>55</b>	<b>125</b>	<b>5</b>	<b>27</b>	<b>1</b>	<b>14</b>	<b>1</b>	<b>2</b>	<b>62</b>	<b>168</b>	
21	3	5	1	15	-	-	-	-	4	20	
21.1	-	-	-	-	-	-	-	-	-	-	
21.2	3	5	1	15	-	-	-	-	4	20	
<b>22</b>	<b>52</b>	<b>120</b>	<b>4</b>	<b>12</b>	<b>1</b>	<b>14</b>	<b>1</b>	<b>2</b>	<b>58</b>	<b>148</b>	
22.1	-	-	-	-	-	-	-	-	-	-	
22.2	51	119	4	12	1	14	1	2	57	147	
22.3	1	1	-	-	-	-	-	-	1	1	
<b>DF</b> <b>FABBRICAZIONE DI COKE, RAFFINERIE DI PETROLIO, TRATTAMENTO DEI COMBUSTIBILI NUCLEARI</b>	-	-	-	-	-	-	-	-	-	-	
23	-	-	-	-	-	-	-	-	-	-	
23.2	-	-	-	-	-	-	-	-	-	-	

**Tavola 3.9 segue - Imprese artigiane e addetti per forma giuridica, sezione, sottosezione, divisione e gruppo di attività economica, classe di addetti e tipo di comune**

ATTIVITÀ ECONOMICHE CLASSI DI ADDETTI TIPO DI COMUNE	SOCIETÀ									
	IMPRESE INDIVIDUALI		IN NOME COLLETTIVO		COOPERATIVE		ALTRE FORME (a)		TOTALE	
	N.	Addetti	N.	Addetti	N.	Addetti	N.	Addetti	N.	Addetti
<b>DG FABBRICAZIONE DI PRODOTTI CHIMICI E DI FIBRE SINTETICHE E ARTIFICIALI</b>	-	-	-	-	-	-	-	-	-	-
24	-	-	-	-	-	-	-	-	-	-
24.1	-	-	-	-	-	-	-	-	-	-
24.2	-	-	-	-	-	-	-	-	-	-
24.3	-	-	-	-	-	-	-	-	-	-
24.4	-	-	-	-	-	-	-	-	-	-
24.5	-	-	-	-	-	-	-	-	-	-
24.6	-	-	-	-	-	-	-	-	-	-
24.7	-	-	-	-	-	-	-	-	-	-
<b>DH FABBRICAZIONE DI ARTICOLI IN GOMMA E MATERIE PLASTICHE</b>	12	32	3	23	-	-	4	13	19	68
25	12	32	3	23	-	-	4	13	19	68
25.1	3	4	-	-	-	-	-	-	3	4
25.2	9	28	3	23	-	-	4	13	16	64
<b>DI FABBRICAZIONE DI PRODOTTI DELLA LAVORAZIONE DI MINERALI NON METALLIFERI</b>	132	355	44	227	2	18	12	55	190	655
26	132	355	44	227	2	18	12	55	190	655
26.1	18	34	4	14	-	-	-	-	22	48
26.2	8	14	-	-	-	-	2	10	10	24
26.3	1	2	-	-	-	-	-	-	1	2
26.4	3	4	-	-	-	-	1	4	4	8
26.5	6	20	2	8	-	-	1	5	9	33
26.6	17	58	5	24	-	-	-	-	22	82
26.7	78	215	31	177	2	18	8	36	119	446
26.8	1	8	2	4	-	-	-	-	3	12
<b>DJ PRODUZIONE DI METALLO E FABBRICAZIONE DI PRODOTTI IN METALLO</b>	206	352	37	202	1	3	22	92	266	649
27	3	7	1	4	-	-	1	2	5	13
27.2	-	-	-	-	-	-	-	-	-	-
27.3	-	-	1	4	-	-	-	-	1	4
27.4	1	1	-	-	-	-	-	-	1	1
27.5	2	6	-	-	-	-	1	2	3	8
<b>28</b>	<b>203</b>	<b>345</b>	<b>36</b>	<b>198</b>	<b>1</b>	<b>3</b>	<b>21</b>	<b>90</b>	<b>261</b>	<b>636</b>
28.1	43	96	19	119	1	3	8	24	71	242
28.2	3	8	1	2	-	-	-	-	4	10
28.3	-	-	-	-	-	-	-	-	-	-
28.4	1	1	-	-	-	-	-	-	1	1
28.5	20	40	2	8	-	-	3	26	25	74
28.6	-	-	-	-	-	-	-	-	-	-
28.7	136	200	14	69	-	-	10	40	160	309
<b>DK FABBRICAZIONE DI MACCHINE ED APPARECCHI MECCANICI, COMPRESI L'INSTALLAZIONE, IL MONTAGGIO, LA RIPARAZIONE E LA MANUTENZIONE</b>	72	198	13	84	1	12	8	34	94	328
29	72	198	13	84	1	12	8	34	94	328
29.1	8	43	-	-	-	-	-	-	8	43
29.2	21	75	6	52	-	-	4	22	31	149
29.3	35	54	5	24	-	-	3	10	43	88
29.4	-	-	-	-	-	-	-	-	-	-
29.5	7	24	1	4	1	12	1	2	10	42
29.6	-	-	-	-	-	-	-	-	-	-
29.7	1	2	1	4	-	-	-	-	2	6
<b>DL FABBRICAZIONE DI MACCHINE ELETTRICHE E DI APPARECCHIATURE ELETTRICHE ED OTTICHE</b>	94	146	9	28	-	-	5	10	108	184
30	-	-	-	-	-	-	-	-	-	-
30.0	-	-	-	-	-	-	-	-	-	-
<b>31</b>	<b>18</b>	<b>38</b>	<b>3</b>	<b>11</b>	<b>-</b>	<b>-</b>	<b>-</b>	<b>-</b>	<b>21</b>	<b>49</b>
31.1	3	4	-	-	-	-	-	-	3	4
31.2	-	-	-	-	-	-	-	-	-	-
31.3	-	-	1	5	-	-	-	-	1	5
31.5	10	24	2	6	-	-	-	-	12	30
31.6	5	10	-	-	-	-	-	-	5	10
<b>32</b>	<b>31</b>	<b>43</b>	<b>4</b>	<b>12</b>	<b>-</b>	<b>-</b>	<b>2</b>	<b>3</b>	<b>37</b>	<b>58</b>
32.1	1	1	1	2	-	-	-	-	2	3
32.2	30	42	3	10	-	-	2	3	35	55
32.3	-	-	-	-	-	-	-	-	-	-
<b>33</b>	<b>45</b>	<b>65</b>	<b>2</b>	<b>5</b>	<b>-</b>	<b>-</b>	<b>3</b>	<b>7</b>	<b>50</b>	<b>77</b>
33.1	44	63	2	5	-	-	3	7	49	75
33.2	-	-	-	-	-	-	-	-	-	-
33.3	-	-	-	-	-	-	-	-	-	-
33.4	1	2	-	-	-	-	-	-	1	2
33.5	-	-	-	-	-	-	-	-	-	-
<b>DM FABBRICAZIONE DI MEZZI DI TRASPORTO</b>	9	34	4	10	-	-	5	22	18	66
34	-	-	-	-	-	-	-	-	-	-
34.2	-	-	-	-	-	-	-	-	-	-
34.3	-	-	-	-	-	-	-	-	-	-
<b>35</b>	<b>9</b>	<b>34</b>	<b>4</b>	<b>10</b>	<b>-</b>	<b>-</b>	<b>5</b>	<b>22</b>	<b>18</b>	<b>66</b>
35.1	7	20	3	8	-	-	5	22	15	50
35.2	-	-	-	-	-	-	-	-	-	-
35.4	2	14	1	2	-	-	-	-	3	16
35.5	-	-	-	-	-	-	-	-	-	-

**Tavola 3.9 segue - Imprese artigiane e addetti per forma giuridica, sezione, sottosezione, divisione e gruppo di attività economica, classe di addetti e tipo di comune**

ATTIVITÀ ECONOMICHE CLASSI DI ADDETTI TIPO DI COMUNE	SOCIETÀ									
	IMPRESE INDIVIDUALI		IN NOME COLLETTIVO		COOPERATIVE		ALTRE FORME (a)		TOTALE	
	N.	Addetti	N.	Addetti	N.	Addetti	N.	Addetti	N.	Addetti
<b>DN ALTRE INDUSTRIE MANIFATTURIERE</b>	<b>99</b>	<b>157</b>	<b>16</b>	<b>91</b>	-	-	<b>5</b>	<b>12</b>	<b>120</b>	<b>260</b>
36	98	156	16	91	-	-	5	12	119	259
36.1	74	119	16	91	-	-	4	10	94	220
36.2	14	18	-	-	-	-	1	2	15	20
36.3	-	-	-	-	-	-	-	-	-	-
36.4	-	-	-	-	-	-	-	-	-	-
36.5	1	1	-	-	-	-	-	-	1	1
36.6	9	18	-	-	-	-	-	-	9	18
37	1	1	-	-	-	-	-	-	1	1
37.1	-	-	-	-	-	-	-	-	-	-
37.2	1	1	-	-	-	-	-	-	1	1
<b>F COSTRUZIONI</b>	<b>501</b>	<b>1.378</b>	<b>50</b>	<b>268</b>	<b>12</b>	<b>125</b>	<b>17</b>	<b>52</b>	<b>580</b>	<b>1.823</b>
45	501	1.378	50	268	12	125	17	52	580	1.823
45.1	17	31	4	8	-	-	-	-	21	39
45.2	340	1.016	24	142	7	69	9	21	380	1.248
45.3	81	172	16	86	4	42	5	23	106	323
45.4	62	158	6	32	1	14	2	6	71	210
45.5	1	1	-	-	-	-	1	2	2	3
<b>G COMMERCIO ALL'INGROSSO E AL DETTAGLIO; RIPARAZIONE DI AUTO- VEICOLI, MOTOCICLI E DI BENI PERSO- NALI E PER LA CASA</b>	<b>1.649</b>	<b>2.370</b>	<b>98</b>	<b>303</b>	<b>4</b>	<b>80</b>	<b>78</b>	<b>215</b>	<b>1.829</b>	<b>2.968</b>
50	986	1.356	52	148	1	18	67	184	1.106	1.706
50.2	909	1.249	51	146	1	18	65	182	1.026	1.595
50.4	44	55	-	-	-	-	1	1	45	56
50.5	33	52	1	2	-	-	1	1	35	55
51	46	87	6	26	3	62	-	-	55	175
51.2	2	3	-	-	-	-	-	-	2	3
51.3	13	24	2	5	3	62	-	-	18	91
51.4	16	30	1	15	-	-	-	-	17	45
51.5	12	19	1	2	-	-	-	-	13	21
51.6	3	11	2	4	-	-	-	-	5	15
52	617	927	40	129	-	-	11	31	668	1.087
52.2	142	235	12	42	-	-	2	4	156	281
52.4	315	501	25	75	-	-	6	16	346	592
52.5	-	-	-	-	-	-	-	-	-	-
52.7	160	191	3	12	-	-	3	11	166	214
<b>H ALBERGHI E RISTORANTI</b>	<b>106</b>	<b>235</b>	<b>13</b>	<b>56</b>	<b>1</b>	<b>16</b>	<b>3</b>	<b>8</b>	<b>123</b>	<b>315</b>
55	106	235	13	56	1	16	3	8	123	315
55.3	33	74	3	17	1	16	-	-	37	107
55.4	73	161	10	39	-	-	3	8	86	208
<b>I TRASPORTI, MAGAZZINAGGIO E CO- MUNICAZIONI</b>	<b>183</b>	<b>259</b>	<b>6</b>	<b>19</b>	<b>4</b>	<b>33</b>	<b>5</b>	<b>10</b>	<b>198</b>	<b>321</b>
60	170	242	4	12	3	29	5	10	182	293
60.1	-	-	-	-	-	-	-	-	-	-
60.2	170	242	4	12	3	29	5	10	182	293
61	-	-	-	-	-	-	-	-	-	-
61.2	-	-	-	-	-	-	-	-	-	-
63	13	17	2	7	1	4	-	-	16	28
63.1	4	7	-	-	1	4	-	-	5	11
63.2	9	10	2	7	-	-	-	-	11	17
<b>K ATTIVITÀ IMMOBILIARI, NOLEGGIO, IN- FORMATICA, RICERCA, ALTRE ATTI- VITÀ PROFESSIONALI ED IMPRENDI- TORIALI</b>	<b>68</b>	<b>97</b>	<b>4</b>	<b>14</b>	<b>1</b>	<b>37</b>	<b>4</b>	<b>10</b>	<b>77</b>	<b>158</b>
72	1	1	-	-	-	-	-	-	1	1
72.5	1	1	-	-	-	-	-	-	1	1
74	67	96	4	14	1	37	4	10	76	157
74.7	18	32	-	-	1	37	2	7	21	76
74.8	49	64	4	14	-	-	2	3	55	81
<b>O ALTRI SERVIZI PUBBLICI, SOCIALI E PERSONALI</b>	<b>756</b>	<b>976</b>	<b>19</b>	<b>56</b>	<b>1</b>	<b>21</b>	<b>23</b>	<b>47</b>	<b>799</b>	<b>1.100</b>
90	-	-	-	-	-	-	-	-	-	-
90.0	-	-	-	-	-	-	-	-	-	-
93	756	976	19	56	1	21	23	47	799	1.100
93.0	756	976	19	56	1	21	23	47	799	1.100
<b>TOTALE</b>	<b>4.647</b>	<b>8.157</b>	<b>394</b>	<b>1.748</b>	<b>40</b>	<b>450</b>	<b>232</b>	<b>698</b>	<b>5.313</b>	<b>11.053</b>
<b>CLASSE DI ADDETTI</b>										
1	3.160	3.160	20	20	6	6	22	22	3.208	3.208
2	743	1.486	115	230	1	2	122	244	981	1.962
3 - 5	579	2.090	162	606	9	33	64	233	814	2.962
6 - 9	125	858	64	457	2	15	19	141	210	1.471
10 e più	40	563	33	435	22	394	5	58	100	1.450
<b>TOTALE</b>	<b>4.647</b>	<b>8.157</b>	<b>394</b>	<b>1.748</b>	<b>40</b>	<b>450</b>	<b>232</b>	<b>698</b>	<b>5.313</b>	<b>11.053</b>
<b>TIPO DI COMUNE</b>										
- Comune capoluogo	959	1.824	59	279	5	52	52	184	1.075	2.339
- Altri comuni	3.688	6.333	335	1.469	35	398	180	514	4.238	8.714
<b>TOTALE</b>	<b>4.647</b>	<b>8.157</b>	<b>394</b>	<b>1.748</b>	<b>40</b>	<b>450</b>	<b>232</b>	<b>698</b>	<b>5.313</b>	<b>11.053</b>

(a) Comprende le società semplici o di fatto e le "altre forme" di impresa

**Tavola 3.10 - Esercizi di commercio ambulante (commercio su aree pubbliche) e relativi addetti per classe di addetti, classe e categoria di attività economica**

ATTIVITÀ ECONOMICHE	ESERCIZI CON ADDETTI								
	1	2	3 - 5		6 E PIÙ		TOTALE		
			Esercizi	Addetti	Esercizi	Addetti	Esercizi	In complesso	Di cui titolari e familiari
<b>52.62 Commercio al dettaglio ambulante in banchi e nei mercati</b>	<b>146</b>	<b>68</b>	<b>9</b>	<b>28</b>	-	-	<b>223</b>	<b>310</b>	<b>307</b>
52.62.1 Commercio al dettaglio ambulante in banchi e nei mercati alimentari e bevande	39	11	4	13	-	-	54	74	72
52.62.2 Commercio al dettaglio ambulante in banchi e nei mercati di tessuti	16	8	-	-	-	-	24	32	32
52.62.3 Commercio al dettaglio ambulante in banchi e mercati di articoli di abbigliamento	31	25	3	9	-	-	59	90	90
52.62.4 Commercio al dettaglio ambulante in banchi e nei mercati di calzature e pelletterie	13	8	-	-	-	-	21	29	28
52.62.5 Commercio al dettaglio ambulante in banchi e nei mercati di mobili e articoli diversi per uso domestico	11	3	-	-	-	-	14	17	17
52.62.6 Commercio al dettaglio ambulante in banchi e nei mercati di articoli di occasione sia nuovi che usati	-	1	-	-	-	-	1	2	2
52.62.7 Commercio al dettaglio ambulante in banchi e nei mercati di altri articoli n.c.a.	36	12	2	6	-	-	50	66	66
<b>52.63 Commercio al dettaglio effettuato in altre forme al di fuori di negozi</b>	<b>528</b>	<b>69</b>	<b>8</b>	<b>25</b>	-	-	<b>605</b>	<b>691</b>	<b>678</b>
52.63.3 Commercio al dettaglio effettuato in posti mobili di alimentari e bevande	154	15	4	13	-	-	173	197	190
52.63.4 Commercio al dettaglio effettuato in posti mobili di tessuti e articoli di abbigliamento	133	24	4	12	-	-	161	193	191
52.63.5 Altro commercio ambulante in posti mobili	241	30	-	-	-	-	271	301	297
<b>TOTALE</b>	<b>674</b>	<b>137</b>	<b>17</b>	<b>53</b>	-	-	<b>828</b>	<b>1.001</b>	<b>985</b>

**Tavola 3.11 - Esercizi di commercio ambulante (commercio su aree pubbliche) e relativi addetti per categoria posizionale, diffusione territoriale, numero di mezzi di trasporto in dotazione agli esercizi stessi e per classe e categoria di attività economica**

ATTIVITÀ ECONOMICHE	ADDETTI				ESERCIZI CON ATTIVITÀ COMMERCIALE SVOLTA			MEZZI DI TRASPORTO					
	Esercizi	Titolari	Familiari coadiuvanti	Altro personale	Totale	In un solo comune	In più comuni	Motoveicoli	Autovetture	Autocarri	Autonegozi	Altri	Esercizi con mezzi di trasporto non indicati (a)
<b>52.62 Commercio al dettaglio ambulante in banchi e nei mercati</b>	<b>223</b>	<b>223</b>	<b>84</b>	<b>3</b>	<b>310</b>	<b>87</b>	<b>136</b>	<b>20</b>	<b>32</b>	<b>128</b>	<b>5</b>	<b>4</b>	<b>39</b>
52.62.1 Commercio al dettaglio ambulante in banchi e nei mercati alimentari e bevande	54	54	18	2	74	42	12	10	3	9	5	2	26
52.62.2 Commercio al dettaglio ambulante in banchi e nei mercati di tessuti	24	24	8	-	32	2	22	7	6	9	-	2	1
52.62.3 Commercio al dettaglio ambulante in banchi e mercati di articoli di abbigliamento	59	59	31	-	90	9	50	-	10	49	-	-	2
52.62.4 Commercio al dettaglio ambulante in banchi e nei mercati di calzature e pelletterie	21	21	7	1	29	2	19	-	-	18	-	-	3
52.62.5 Commercio al dettaglio ambulante in banchi e nei mercati di mobili e articoli diversi per uso domestico	14	14	3	-	17	6	8	2	1	10	-	-	1
52.62.6 Commercio al dettaglio ambulante in banchi e nei mercati di articoli di occasione sia nuovi che usati	1	1	1	-	2	-	1	-	-	1	-	-	-
52.62.7 Commercio al dettaglio ambulante in banchi e nei mercati di altri articoli n.c.a.	50	50	16	-	66	26	24	1	12	32	-	-	6
<b>52.63 Commercio al dettaglio effettuato in altre forme al di fuori di negozi</b>	<b>605</b>	<b>605</b>	<b>73</b>	<b>13</b>	<b>691</b>	<b>185</b>	<b>420</b>	<b>174</b>	<b>96</b>	<b>272</b>	<b>20</b>	<b>34</b>	<b>30</b>
52.63.3 Commercio al dettaglio effettuato in posti mobili di alimentari e bevande	173	173	17	7	197	75	98	47	19	83	17	8	6
52.63.4 Commercio al dettaglio effettuato in posti mobili di tessuti e articoli di abbigliamento	161	161	30	2	193	19	142	8	37	114	2	2	7
52.63.5 Altro commercio ambulante in posti mobili	271	271	26	4	301	91	180	119	40	75	1	24	17
<b>TOTALE</b>	<b>828</b>	<b>828</b>	<b>157</b>	<b>16</b>	<b>1.001</b>	<b>272</b>	<b>556</b>	<b>194</b>	<b>128</b>	<b>400</b>	<b>25</b>	<b>38</b>	<b>69</b>

(a) Comprende gli esercizi di commercio ambulante non interessati al fenomeno e quelli che, pur disponendo di mezzi di trasporto, non hanno fornito risposta

## Le Istituzioni

**Tavola 3.12 - Istituzioni per classe di addetti, forma istituzionale e tipo di comune**

FORME ISTITUZIONALI TIPO DI COMUNE	CLASSI DI ADDETTI											Totale
	0 - 1	2	3 - 5	6 - 9	10 - 19	20 - 49	50 - 99	100 - 199	200 - 499	500 - 999	1000 e più	
Ministero o organo costituzionale	-	-	-	-	-	-	-	-	-	-	-	-
Ente locale (regione, provincia, comune)	-	-	-	-	-	2	9	7	4	3	-	25
Comunità montana	-	-	-	-	-	-	-	-	-	-	-	-
Ente sanitario pubblico	-	-	-	-	-	-	-	1	3	1	1	6
Ente di previdenza	-	-	-	-	-	-	-	-	-	-	-	-
Ente economico o ente di ricerca	-	-	1	1	1	-	3	-	-	-	-	6
Ente di assistenza, culturale, sportivo	-	-	-	-	1	-	-	-	-	-	-	1
Associazione riconosciuta o fondazione	159	22	23	13	12	5	1	1	-	-	-	236
Associazione non riconosciuta	158	10	8	7	4	1	2	-	-	-	-	190
Altra forma	4	1	-	3	2	5	1	-	-	-	-	16
<b>TOTALE</b>	<b>321</b>	<b>33</b>	<b>32</b>	<b>24</b>	<b>20</b>	<b>13</b>	<b>16</b>	<b>9</b>	<b>7</b>	<b>4</b>	<b>1</b>	<b>480</b>
di cui:												
- istituzioni pubbliche	4	1	1	4	4	7	13	8	7	4	1	54
- istituzioni sociali private	317	32	31	20	16	6	3	1	-	-	-	426
TIPO DI COMUNE												
- Comune capoluogo	48	11	12	10	6	8	5	-	-	2	1	103
- Altri comuni	273	22	20	14	14	5	11	9	7	2	-	377
<b>TOTALE</b>	<b>321</b>	<b>33</b>	<b>32</b>	<b>24</b>	<b>20</b>	<b>13</b>	<b>16</b>	<b>9</b>	<b>7</b>	<b>4</b>	<b>1</b>	<b>480</b>

**Tavola 3.13 - Addetti alle istituzioni per classe di addetti e forma istituzionale**

FORME ISTITUZIONALI	CLASSI DI ADDETTI											Totale
	1	2	3 - 5	6 - 9	10 - 19	20 - 49	50 - 99	100 - 199	200 - 499	500 - 999	1000 e più	
Ministero o organo costituzionale	-	-	-	-	-	-	-	-	-	-	-	-
Ente locale (regione, provincia, comune)	-	-	-	-	-	91	652	875	1.117	2.089	-	4.824
Comunità montana	-	-	-	-	-	-	-	-	-	-	-	-
Ente sanitario pubblico	-	-	-	-	-	-	-	151	1.319	672	1.574	3.716
Ente di previdenza	-	-	-	-	-	-	-	-	-	-	-	-
Ente economico o ente di ricerca	-	-	3	9	12	-	208	-	-	-	-	232
Ente di assistenza, culturale, sportivo	-	-	-	-	19	-	-	-	-	-	-	19
Associazione riconosciuta o fondazione	56	44	88	96	163	147	60	100	-	-	-	754
Associazione non riconosciuta	43	20	29	45	52	34	148	-	-	-	-	371
Altra forma	1	2	-	20	35	164	83	-	-	-	-	305
<b>TOTALE</b>	<b>100</b>	<b>66</b>	<b>120</b>	<b>170</b>	<b>281</b>	<b>436</b>	<b>1.151</b>	<b>1.126</b>	<b>2.436</b>	<b>2.761</b>	<b>1.574</b>	<b>10.221</b>
di cui addetti alle:												
- istituzioni pubbliche	1	2	3	29	66	255	943	1.026	2.436	2.761	1.574	9.096
- istituzioni sociali private	99	64	117	141	215	181	208	100	-	-	-	1.125



**Tavola 3.14 - Istituzioni per classe di addetti, sezione, sottosezione, divisione, gruppo di attività economica e tipo di comune**

ATTIVITÀ ECONOMICHE TIPO DI COMUNE	CLASSI DI ADDETTI											Totale
	0 - 1	2	3 - 5	6 - 9	10 - 19	20 - 49	50 - 99	100 - 199	199 - 499	500 - 999	1000 e più	
<b>E</b> PRODUZIONE E DISTRIBUZIONE DI ENERGIA ELETTRICA, GAS E ACQUA	-	-	-	1	-	-	-	-	-	-	-	1
41	-	-	-	1	-	-	-	-	-	-	-	1
41.0	-	-	-	1	-	-	-	-	-	-	-	1
<b>K</b> ATTIVITÀ IMMOBILIARI, NOLEGGIO, INFORMATICA, RICERCA, ALTRE ATTIVITÀ PROFESSIONALI ED IMPRENDITORIALI	10	1	1	1	-	-	-	-	-	-	-	13
73	10	1	1	1	-	-	-	-	-	-	-	13
73.1	3	-	1	-	-	-	-	-	-	-	-	4
73.2	7	1	-	1	-	-	-	-	-	-	-	9
<b>L</b> PUBBLICA AMMINISTRAZIONE E DIFESA; ASSICURAZIONE SOCIALE OBBLIGATORIA	-	-	-	1	2	3	11	7	4	3	-	31
75	-	-	-	1	2	3	11	7	4	3	-	31
75.1	-	-	-	1	2	3	11	7	4	3	-	31
75.3	-	-	-	-	-	-	-	-	-	-	-	-
<b>M</b> ISTRUZIONE	5	2	4	4	7	4	4	-	-	-	-	30
80	5	2	4	4	7	4	4	-	-	-	-	30
80.1	3	1	4	2	2	-	-	-	-	-	-	12
80.2	1	1	-	1	2	4	4	-	-	-	-	13
80.3	-	-	-	-	2	-	-	-	-	-	-	2
80.4	1	-	-	1	1	-	-	-	-	-	-	3
<b>N</b> SANITÀ E ALTRI SERVIZI SOCIALI	20	3	4	5	6	4	-	2	3	1	1	49
85	20	3	4	5	6	4	-	2	3	1	1	49
85.1	1	-	-	-	-	-	-	1	3	1	1	7
85.2	-	-	-	-	-	-	-	-	-	-	-	-
85.3	19	3	4	5	6	4	-	1	-	-	-	42
<b>O</b> ALTRI SERVIZI PUBBLICI, SOCIALI E PERSONALI	286	27	23	12	5	2	1	-	-	-	-	356
90	-	-	-	-	-	-	-	-	-	-	-	-
90.0	-	-	-	-	-	-	-	-	-	-	-	-
<b>91</b>	130	14	12	8	3	1	1	-	-	-	-	169
91.1	21	6	6	2	-	-	1	-	-	-	-	36
91.2	2	-	1	1	-	-	-	-	-	-	-	4
91.3	107	8	5	5	3	1	-	-	-	-	-	129
<b>92</b>	156	13	11	4	2	1	-	-	-	-	-	187
92.1	-	-	-	-	-	-	-	-	-	-	-	-
92.2	-	-	-	-	-	-	-	-	-	-	-	-
92.3	24	1	1	-	-	1	-	-	-	-	-	27
92.4	-	-	-	-	-	-	-	-	-	-	-	-
92.5	3	1	1	-	1	-	-	-	-	-	-	6
92.6	93	8	8	4	1	-	-	-	-	-	-	114
92.7	36	3	1	-	-	-	-	-	-	-	-	40
<b>93</b>	-	-	-	-	-	-	-	-	-	-	-	-
93.0	-	-	-	-	-	-	-	-	-	-	-	-
<b>TOTALE</b>	<b>321</b>	<b>33</b>	<b>32</b>	<b>24</b>	<b>20</b>	<b>13</b>	<b>16</b>	<b>9</b>	<b>7</b>	<b>4</b>	<b>1</b>	<b>480</b>
di cui:												
- istituzioni pubbliche	4	1	1	4	4	7	13	8	7	4	1	54
- istituzioni sociali private	317	32	31	20	16	6	3	1	-	-	-	426
TIPO DI COMUNE												
- Comune capoluogo	48	11	12	10	6	8	5	-	-	2	1	103
- Altri comuni	273	22	20	14	14	5	11	9	7	2	-	377
<b>TOTALE</b>	<b>321</b>	<b>33</b>	<b>32</b>	<b>24</b>	<b>20</b>	<b>13</b>	<b>16</b>	<b>9</b>	<b>7</b>	<b>4</b>	<b>1</b>	<b>480</b>



**Tavola 3.16 - Istituzioni e unità locali dipendenti secondo la diffusione territoriale per sezione, sottosezione, divisione e gruppo di attività economica, classe di addetti e tipo di comune**

ATTIVITÀ ECONOMICHE CLASSI DI ADDETTI TIPO DI COMUNE		ISTITUZIONI A DIFFUSIONE													
		COMUNALE				PROVINCIALE		REGIONALE		NAZIONALE		TOTALE			
		DI CUI PLURILocalizzate				Istituzioni	Unità locali	Istituzioni	Unità locali	Istituzioni	Unità locali	Istituzioni	Unità locali	Istituzioni	Unità locali
		Istituzioni	Unità locali	Istituzioni	Unità locali										
<b>E</b>	<b>PRODUZIONE E DISTRIBUZIONE DI ENERGIA ELETTRICA, GAS E ACQUA</b>	<b>1</b>	<b>1</b>	-	-	-	-	-	-	-	-	<b>1</b>	<b>1</b>		
41		1	1	-	-	-	-	-	-	-	-	1	1		
41.0		1	1	-	-	-	-	-	-	-	-	1	1		
<b>K</b>	<b>ATTIVITÀ IMMOBILIARI, NOLEGGIO, INFORMATICA, RICERCA, ALTRE ATTIVITÀ PROFESSIONALI ED IMPRENDITORIALI</b>	<b>13</b>	<b>13</b>	-	-	-	-	-	-	-	-	<b>13</b>	<b>13</b>		
73		13	13	-	-	-	-	-	-	-	-	13	13		
73.1		4	4	-	-	-	-	-	-	-	-	4	4		
73.2		9	9	-	-	-	-	-	-	-	-	9	9		
<b>L</b>	<b>PUBBLICA AMMINISTRAZIONE E DIFESA; ASSICURAZIONE SOCIALE OBBLIGATORIA</b>	<b>28</b>	<b>231</b>	<b>23</b>	<b>226</b>	<b>3</b>	<b>54</b>	-	-	-	-	<b>31</b>	<b>285</b>		
75		28	231	23	226	3	54	-	-	-	-	31	285		
75.1		28	231	23	226	3	54	-	-	-	-	31	285		
<b>M</b>	<b>ISTRUZIONE</b>	<b>20</b>	<b>24</b>	<b>2</b>	<b>6</b>	<b>8</b>	<b>35</b>	<b>1</b>	<b>5</b>	<b>1</b>	<b>7</b>	<b>30</b>	<b>71</b>		
80		20	24	2	6	8	35	1	5	1	7	30	71		
80.1		12	12	-	-	-	-	-	-	-	-	12	12		
80.2		4	6	1	3	7	33	1	5	1	7	13	51		
80.3		1	3	1	3	1	2	-	-	-	-	2	5		
80.4		3	3	-	-	-	-	-	-	-	-	3	3		
<b>N</b>	<b>SANITÀ E ALTRI SERVIZI SOCIALI</b>	<b>40</b>	<b>47</b>	<b>4</b>	<b>11</b>	<b>8</b>	<b>101</b>	<b>1</b>	<b>2</b>	-	-	<b>49</b>	<b>150</b>		
85		40	47	4	11	8	101	1	2	-	-	49	150		
85.1		2	6	1	5	5	91	-	-	-	-	7	97		
85.2		-	-	-	-	-	-	-	-	-	-	-	-		
85.3		38	41	3	6	3	10	1	2	-	-	42	53		
<b>O</b>	<b>ALTRI SERVIZI PUBBLICI, SOCIALI E PERSONALI</b>	<b>346</b>	<b>349</b>	<b>3</b>	<b>6</b>	<b>9</b>	<b>19</b>	<b>1</b>	<b>2</b>	-	-	<b>356</b>	<b>370</b>		
90		-	-	-	-	-	-	-	-	-	-	-	-		
90.0		-	-	-	-	-	-	-	-	-	-	-	-		
91		163	163	-	-	6	13	-	-	-	-	169	176		
91.1		36	36	-	-	-	-	-	-	-	-	36	36		
91.2		2	2	-	-	2	5	-	-	-	-	4	7		
91.3		125	125	-	-	4	8	-	-	-	-	129	133		
92		183	186	3	6	3	6	1	2	-	-	187	194		
92.1		-	-	-	-	-	-	-	-	-	-	-	-		
92.2		-	-	-	-	-	-	-	-	-	-	-	-		
92.3		26	26	-	-	-	-	1	2	-	-	27	28		
92.4		-	-	-	-	-	-	-	-	-	-	-	-		
92.5		6	6	-	-	-	-	-	-	-	-	6	6		
92.6		111	114	3	6	3	6	-	-	-	-	114	120		
92.7		40	40	-	-	-	-	-	-	-	-	40	40		
93		-	-	-	-	-	-	-	-	-	-	-	-		
93.0		-	-	-	-	-	-	-	-	-	-	-	-		
<b>TOTALE</b>		<b>448</b>	<b>665</b>	<b>32</b>	<b>249</b>	<b>28</b>	<b>209</b>	<b>3</b>	<b>9</b>	<b>1</b>	<b>7</b>	<b>480</b>	<b>890</b>		
di cui:															
- istituzioni pubbliche		42	250	25	233	11	162	1	5	-	-	54	417		
- istituzioni sociali private		406	415	7	16	17	47	2	4	1	7	426	473		
<b>CLASSE DI ADDETTI</b>															
0 - 1		316	319	3	6	4	8	1	2	-	-	321	329		
2		30	31	1	2	2	4	1	2	-	-	33	37		
3 - 5		30	30	-	-	2	6	-	-	-	-	32	36		
6 - 9		23	24	1	2	1	2	-	-	-	-	24	26		
10 - 19		18	24	4	10	2	5	-	-	-	-	20	29		
20 - 49		7	17	2	12	6	24	-	-	-	-	13	41		
50 - 99		11	50	9	48	3	17	1	5	1	7	16	79		
100 - 199		8	70	7	69	1	5	-	-	-	-	9	75		
200 - 499		4	77	4	77	3	29	-	-	-	-	7	106		
500 - 999		1	23	1	23	3	77	-	-	-	-	4	100		
1000 e più		-	-	-	-	1	32	-	-	-	-	1	32		
<b>TOTALE</b>		<b>448</b>	<b>665</b>	<b>32</b>	<b>249</b>	<b>28</b>	<b>209</b>	<b>3</b>	<b>9</b>	<b>1</b>	<b>7</b>	<b>480</b>	<b>890</b>		
<b>TIPO DI COMUNE</b>															
- Comune capoluogo		89	92	3	6	13	119	1	5	-	-	103	216		
- Altri comuni		359	573	29	243	15	90	2	4	1	7	377	674		
<b>TOTALE</b>		<b>448</b>	<b>665</b>	<b>32</b>	<b>249</b>	<b>28</b>	<b>209</b>	<b>3</b>	<b>9</b>	<b>1</b>	<b>7</b>	<b>480</b>	<b>890</b>		

**Tavola 3.17 - Istituzioni e addetti secondo il numero di unità locali per sezione, sottosezione, divisione e gruppo di attività economica, classe di addetti e tipo di comune**

ATTIVITÀ ECONOMICHE CLASSI DI ADDETTI TIPO DI COMUNE		ISTITUZIONI PLURILocalizzate CON UNITÀ LOCALI										TOTALE	
		ISTITUZIONI UNILocalizzate		2		3		4		5 E PIÙ			
		N.	Addetti	N.	Addetti	N.	Addetti	N.	Addetti	N.	Addetti	N.	Addetti
<b>E</b>	<b>PRODUZIONE E DISTRIBUZIONE DI ENERGIA ELETTRICA, GAS E ACQUA</b>	<b>1</b>	<b>6</b>	-	-	-	-	-	-	-	-	<b>1</b>	<b>6</b>
41		1	6	-	-	-	-	-	-	-	-	1	6
41.0		1	6	-	-	-	-	-	-	-	-	1	6
<b>K</b>	<b>ATTIVITÀ IMMOBILIARI, NOLEGGIO, INFORMATICA, RICERCA, ALTRE ATTIVITÀ PROFESSIONALI ED IMPRENDITORIALI</b>	<b>13</b>	<b>15</b>	-	-	-	-	-	-	-	-	<b>13</b>	<b>15</b>
73		13	15	-	-	-	-	-	-	-	-	13	15
73.1		4	5	-	-	-	-	-	-	-	-	4	5
73.2		9	10	-	-	-	-	-	-	-	-	9	10
74.8		-	-	-	-	-	-	-	-	-	-	-	-
<b>L</b>	<b>PUBBLICA AMMINISTRAZIONE E DIFESA; ASSICURAZIONE SOCIALE OBBLIGATORIA</b>	<b>5</b>	<b>242</b>	<b>3</b>	<b>105</b>	<b>4</b>	<b>348</b>	<b>1</b>	<b>73</b>	<b>18</b>	<b>4.254</b>	<b>31</b>	<b>5.022</b>
75		5	242	3	105	4	348	1	73	18	4.254	31	5.022
75.1		5	242	3	105	4	348	1	73	18	4.254	31	5.022
75.2		-	-	-	-	-	-	-	-	-	-	-	-
75.3		-	-	-	-	-	-	-	-	-	-	-	-
<b>M</b>	<b>ISTRUZIONE</b>	<b>18</b>	<b>84</b>	<b>1</b>	<b>13</b>	<b>4</b>	<b>79</b>	<b>2</b>	<b>82</b>	<b>5</b>	<b>324</b>	<b>30</b>	<b>582</b>
80		18	84	1	13	4	79	2	82	5	324	30	582
80.1		12	52	-	-	-	-	-	-	-	-	12	52
80.2		3	11	-	-	3	62	2	82	5	324	13	479
80.3		-	-	1	13	1	17	-	-	-	-	2	30
80.4		3	21	-	-	-	-	-	-	-	-	3	21
<b>N</b>	<b>SANITÀ E ALTRI SERVIZI SOCIALI</b>	<b>36</b>	<b>200</b>	<b>5</b>	<b>77</b>	<b>1</b>	<b>4</b>	-	-	<b>7</b>	<b>3.816</b>	<b>49</b>	<b>4.097</b>
85		36	200	5	77	1	4	-	-	7	3.816	49	4.097
85.1		1	-	-	-	-	-	-	-	6	3.716	7	3.716
85.2		-	-	-	-	-	-	-	-	-	-	-	-
85.3		35	200	5	77	1	4	-	-	1	100	42	381
<b>O</b>	<b>ALTRI SERVIZI PUBBLICI, SOCIALI E PERSONALI</b>	<b>343</b>	<b>456</b>	<b>12</b>	<b>40</b>	<b>1</b>	<b>3</b>	-	-	-	-	<b>356</b>	<b>499</b>
90		-	-	-	-	-	-	-	-	-	-	-	-
90.0		-	-	-	-	-	-	-	-	-	-	-	-
91		163	282	5	35	1	3	-	-	-	-	169	320
91.1		36	137	-	-	-	-	-	-	-	-	36	137
91.2		2	2	1	6	1	3	-	-	-	-	4	11
91.3		125	143	4	29	-	-	-	-	-	-	129	172
92		180	174	7	5	-	-	-	-	-	-	187	179
92.1		-	-	-	-	-	-	-	-	-	-	-	-
92.2		-	-	-	-	-	-	-	-	-	-	-	-
92.3		26	35	1	-	-	-	-	-	-	-	27	35
92.4		-	-	-	-	-	-	-	-	-	-	-	-
92.5		6	23	-	-	-	-	-	-	-	-	6	23
92.6		108	97	6	5	-	-	-	-	-	-	114	102
92.7		40	19	-	-	-	-	-	-	-	-	40	19
93		-	-	-	-	-	-	-	-	-	-	-	-
93.0		-	-	-	-	-	-	-	-	-	-	-	-
<b>TOTALE</b>		<b>416</b>	<b>1.003</b>	<b>21</b>	<b>235</b>	<b>10</b>	<b>434</b>	<b>3</b>	<b>155</b>	<b>30</b>	<b>8.394</b>	<b>480</b>	<b>10.221</b>
di cui:													
- istituzioni pubbliche		17	376	4	131	4	348	2	95	27	8.146	54	9.096
- istituzioni sociali private		399	627	17	104	6	86	1	60	3	248	426	1.125
<b>CLASSE DI ADDETTI</b>													
0 - 1		313	98	8	2	-	-	-	-	-	-	321	100
2		29	58	4	8	-	-	-	-	-	-	33	66
3 - 5		30	113	-	-	2	7	-	-	-	-	32	120
6 - 9		22	155	2	15	-	-	-	-	-	-	24	170
10 - 19		14	190	3	46	3	45	-	-	-	-	20	281
20 - 49		5	154	3	87	1	34	1	22	3	139	13	436
50 - 99		2	134	1	77	3	228	2	133	8	579	16	1.151
100 - 199		1	101	-	-	1	120	-	-	7	905	9	1.126
200 - 499		-	-	-	-	-	-	-	-	7	2.436	7	2.436
500 - 999		-	-	-	-	-	-	-	-	4	2.761	4	2.761
1000 e più		-	-	-	-	-	-	-	-	1	1.574	1	1.574
<b>TOTALE</b>		<b>416</b>	<b>1.003</b>	<b>21</b>	<b>235</b>	<b>10</b>	<b>434</b>	<b>3</b>	<b>155</b>	<b>30</b>	<b>8.394</b>	<b>480</b>	<b>10.221</b>
<b>TIPO DI COMUNE</b>													
- Comune capoluogo		86	384	6	148	3	53	1	22	7	3.284	103	3.891
- Altri comuni		330	619	15	87	7	381	2	133	23	5.110	377	6.330
<b>TOTALE</b>		<b>416</b>	<b>1.003</b>	<b>21</b>	<b>235</b>	<b>10</b>	<b>434</b>	<b>3</b>	<b>155</b>	<b>30</b>	<b>8.394</b>	<b>480</b>	<b>10.221</b>

**Tavola 3.18 - Istituzioni e addetti che utilizzano attrezzature informatiche, beni capitali in leasing, che sono consorziate o associate con altre strutture per sezione, sottosezione, divisione e gruppo di attività economica, classe di addetti e tipo di comune**

ATTIVITÀ ECONOMICHE CLASSI DI ADDETTI TIPO DI COMUNE	TOTALE ISTITUZIONI (a)		DI CUI ISTITUZIONI					
	N.	Addetti	CON UTILIZZO DI ATTREZZATURE INFORMATICHE		CON UTILIZZO DI BENI CAPITALI IN LEASING		CONSORZIATE O ASSOCIATE TEMPORANEAMENTE (b)	
			N.	Addetti	N.	Addetti	N.	Addetti
<b>E</b> PRODUZIONE E DISTRIBUZIONE DI ENERGIA ELETTRICA, GAS E ACQUA	1	6	*	*	*	*	*	*
41	1	6	*	*	*	*	*	*
41.0	1	6	*	*	*	*	*	*
<b>K</b> ATTIVITÀ IMMOBILIARI, NOLEGGIO, INFORMATICA, RICERCA, ALTRE ATTIVITÀ PROFESSIONALI ED IMPRENDITORIALI	13	15	*	*	*	*	*	*
73	13	15	*	*	*	*	*	*
73.1	4	5	3	5	-	-	-	-
73.2	9	10	1	-	-	-	-	-
<b>L</b> PUBBLICA AMMINISTRAZIONE E DIFESA; ASSICURAZIONE SOCIALE OBBLIGATORIA	31	5.022	27	4.726	2	190	3	360
75	31	5.022	27	4.726	2	190	3	360
75.1	31	5.022	27	4.726	2	190	3	360
75.3	-	-	-	-	-	-	-	-
<b>M</b> ISTRUZIONE	30	582	13	391	3	119	3	32
80	30	582	13	391	3	119	3	32
80.1	12	52	1	10	-	-	-	-
80.2	13	479	10	360	1	89	1	2
80.3	2	30	*	*	*	*	*	*
80.4	3	21	*	*	*	*	*	*
<b>N</b> SANITÀ E ALTRI SERVIZI SOCIALI	49	4.097	17	3.914	2	1.588	4	8
85	49	4.097	17	3.914	2	1.588	4	8
85.1	7	3.716	7	3.716	1	1.574	-	-
85.2	-	-	-	-	-	-	-	-
85.3	42	381	10	198	1	14	4	8
<b>O</b> ALTRI SERVIZI PUBBLICI, SOCIALI E PERSONALI	356	499	42	166	3	26	37	176
90	-	-	-	-	-	-	-	-
90.0	-	-	-	-	-	-	-	-
91	169	320	29	150	1	26	13	119
91.1	36	137	17	113	-	-	5	88
91.2	4	11	3	8	-	-	2	2
91.3	129	172	9	29	1	26	6	29
92	187	179	13	16	2	-	24	57
92.1	-	-	-	-	-	-	-	-
92.2	-	-	-	-	-	-	-	-
92.3	27	35	1	-	-	-	5	26
92.4	-	-	-	-	-	-	-	-
92.5	6	23	1	2	-	-	1	1
92.6	114	102	9	14	1	-	15	26
92.7	40	19	2	-	1	-	3	4
93	-	-	-	-	-	-	-	-
93.0	-	-	-	-	-	-	-	-
<b>TOTALE</b>	<b>480</b>	<b>10.221</b>	<b>103</b>	<b>9.202</b>	<b>10</b>	<b>1.923</b>	<b>47</b>	<b>576</b>
di cui:								
- istituzioni pubbliche	54	9.096	41	8.691	3	1.764	6	438
- istituzioni sociali private	426	1.125	62	511	7	159	41	138
<b>CLASSE DI ADDETTI</b>								
0 - 1	321	100	31	11	2	-	25	10
2	33	66	8	16	-	-	6	12
3 - 5	32	120	9	34	-	-	5	18
6 - 9	24	170	6	43	-	-	4	31
10 - 19	20	281	8	117	3	44	2	30
20 - 49	13	436	7	234	1	26	2	47
50 - 99	16	1.151	14	1.014	2	166	2	138
100 - 199	-	-	-	-	-	-	-	-
200 - 499	-	-	-	-	-	-	-	-
500 - 999	-	-	-	-	-	-	-	-
1000 e più	21	7.897	20	7.733	2	1.687	1	290
<b>TOTALE</b>	<b>480</b>	<b>10.221</b>	<b>103</b>	<b>9.202</b>	<b>10</b>	<b>1.923</b>	<b>47</b>	<b>576</b>
<b>TIPO DI COMUNE</b>								
- Comune capoluogo	103	3.891	42	3.603	4	1.740	19	133
- Altri comuni	377	6.330	61	5.599	6	183	28	443
<b>TOTALE</b>	<b>480</b>	<b>10.221</b>	<b>103</b>	<b>9.202</b>	<b>10</b>	<b>1.923</b>	<b>47</b>	<b>576</b>

(a) Riferito alle istituzioni censite in complesso  
(b) Con altre strutture (imprese o istituzioni)

## Le unità locali delle imprese

**Tavola 3.19 - Unità locali delle imprese per classe di addetti, sezione, sottosezione, divisione, gruppo di attività economica e tipo di comune**

ATTIVITÀ ECONOMICHE TIPO DI COMUNE		CLASSI DI ADDETTI										Unità locali senza ad- detti	Totale		
		1	2	3 - 5	6 - 9	10 - 19	20 - 49	50 - 99	100 - 199	200 - 499	500 - 999			1000 e più	
<b>A</b>	<b>AGRICOLTURA, CACCIA E SILVICOLTURA</b>	<b>61</b>	<b>10</b>	<b>21</b>	<b>11</b>	<b>-</b>	<b>2</b>	<b>1</b>	<b>-</b>	<b>-</b>	<b>-</b>	<b>-</b>	<b>-</b>	<b>-</b>	<b>106</b>
01		59	10	21	11	-	2	1	-	-	-	-	-	-	104
01.1		11	1	3	2	-	-	-	-	-	-	-	-	-	17
01.2		-	-	1	1	-	-	-	-	-	-	-	-	-	2
01.4		48	9	17	8	-	2	1	-	-	-	-	-	-	85
01.5		-	-	-	-	-	-	-	-	-	-	-	-	-	-
02		2	-	-	-	-	-	-	-	-	-	-	-	-	2
02.0		2	-	-	-	-	-	-	-	-	-	-	-	-	2
<b>B</b>	<b>PESCA, PISCICOLTURA E SERVIZI CONNESSI</b>	<b>96</b>	<b>66</b>	<b>81</b>	<b>41</b>	<b>24</b>	<b>4</b>	<b>1</b>	<b>1</b>	<b>1</b>	<b>-</b>	<b>-</b>	<b>-</b>	<b>-</b>	<b>315</b>
05		96	66	81	41	24	4	1	1	1	-	-	-	-	315
05.0		96	66	81	41	24	4	1	1	1	-	-	-	-	315
<b>C</b>	<b>ESTRAZIONE DI MINE- RALI</b>	<b>23</b>	<b>7</b>	<b>24</b>	<b>10</b>	<b>4</b>	<b>4</b>	<b>-</b>	<b>-</b>	<b>-</b>	<b>-</b>	<b>-</b>	<b>-</b>	<b>1</b>	<b>73</b>
CA	ESTRAZIONE DI MINE- RALI ENERGETICI	-	-	1	1	-	-	-	-	-	-	-	-	-	2
10		-	-	-	-	-	-	-	-	-	-	-	-	-	-
10.1		-	-	-	-	-	-	-	-	-	-	-	-	-	-
10.2		-	-	-	-	-	-	-	-	-	-	-	-	-	-
10.3		-	-	-	-	-	-	-	-	-	-	-	-	-	-
11		-	-	1	1	-	-	-	-	-	-	-	-	-	2
11.1		-	-	-	1	-	-	-	-	-	-	-	-	-	1
11.2		-	-	1	-	-	-	-	-	-	-	-	-	-	1
12		-	-	-	-	-	-	-	-	-	-	-	-	-	-
12.0		-	-	-	-	-	-	-	-	-	-	-	-	-	-
CB	ESTRAZIONE DI MINE- RALI NON ENERGETICI	23	7	23	9	4	4	-	-	-	-	-	-	1	71
13		-	-	-	-	-	-	-	-	-	-	-	-	-	-
13.1		-	-	-	-	-	-	-	-	-	-	-	-	-	-
13.2		-	-	-	-	-	-	-	-	-	-	-	-	-	-
14		23	7	23	9	4	4	-	-	-	-	-	-	1	71
14.1		17	7	19	8	4	2	-	-	-	-	-	-	1	58
14.2		2	-	-	-	-	-	-	-	-	-	-	-	-	2
14.3		-	-	-	-	-	-	-	-	-	-	-	-	-	-
14.4		2	-	2	1	-	2	-	-	-	-	-	-	-	7
14.5		2	-	2	-	-	-	-	-	-	-	-	-	-	4
<b>D</b>	<b>ATTIVITÀ MANIFATTU- RIERE</b>	<b>1.207</b>	<b>572</b>	<b>587</b>	<b>231</b>	<b>140</b>	<b>46</b>	<b>8</b>	<b>2</b>	<b>-</b>	<b>-</b>	<b>-</b>	<b>-</b>	<b>4</b>	<b>2.797</b>
DA	INDUSTRIE ALIMENTARI, DELLE BEVANDE E DEL TABACCO	192	209	240	62	39	12	5	-	-	-	-	-	1	760
15		192	209	240	62	39	12	5	-	-	-	-	-	1	760
15.1		1	-	1	1	1	1	-	-	-	-	-	-	-	5
15.2		2	1	5	4	4	2	2	-	-	-	-	-	-	20
15.3		1	1	4	-	1	1	-	-	-	-	-	-	-	8
15.4		15	7	17	8	4	-	-	-	-	-	-	-	-	51
15.5		4	8	7	1	2	-	-	-	-	-	-	-	-	22
15.6		3	10	12	4	-	-	-	-	-	-	-	-	-	29
15.7		-	-	2	-	1	-	-	-	-	-	-	-	-	3
15.8		144	171	150	12	9	2	1	-	-	-	-	-	-	489
15.9		22	11	42	32	17	6	2	-	-	-	-	-	1	133
16		-	-	-	-	-	-	-	-	-	-	-	-	-	-
16.0		-	-	-	-	-	-	-	-	-	-	-	-	-	-
DB	INDUSTRIE TESSILI E DELL'ABBIGLIAMENTO	112	13	9	7	6	3	-	-	-	-	-	-	-	150
17		22	7	4	4	1	1	-	-	-	-	-	-	-	39
17.1		-	-	-	-	-	-	-	-	-	-	-	-	-	-
17.2		2	1	-	-	-	-	-	-	-	-	-	-	-	3
17.3		-	-	-	-	-	-	-	-	-	-	-	-	-	-
17.4		4	4	1	2	-	-	-	-	-	-	-	-	-	11
17.5		15	2	1	1	1	1	-	-	-	-	-	-	-	21
17.6		-	-	-	1	-	-	-	-	-	-	-	-	-	1
17.7		1	-	2	-	-	-	-	-	-	-	-	-	-	3
18		90	6	5	3	5	2	-	-	-	-	-	-	-	111
18.1		-	-	-	-	-	-	-	-	-	-	-	-	-	-
18.2		89	6	4	3	5	2	-	-	-	-	-	-	-	109
18.3		1	-	1	-	-	-	-	-	-	-	-	-	-	2
DC	INDUSTRIE CONCIARIE, FABBRICAZIONE DI PRO- DOTTI IN CUOIO, PELLE E SIMILARI	5	1	3	-	-	1	-	-	-	-	-	-	-	10
19		5	1	3	-	-	1	-	-	-	-	-	-	-	10
19.1		1	-	2	-	-	-	-	-	-	-	-	-	-	3
19.2		4	1	1	-	-	1	-	-	-	-	-	-	-	7
19.3		-	-	-	-	-	-	-	-	-	-	-	-	-	-
DD	INDUSTRIA DEL LEGNO E DEI PRODOTTI IN LE- GNO	276	80	42	13	9	-	-	-	-	-	-	-	-	420
20		276	80	42	13	9	-	-	-	-	-	-	-	-	420
20.1		5	1	-	-	-	-	-	-	-	-	-	-	-	6
20.2		1	-	1	1	-	-	-	-	-	-	-	-	-	3
20.3		224	74	39	11	8	-	-	-	-	-	-	-	-	356
20.4		12	3	-	1	1	-	-	-	-	-	-	-	-	17
20.5		34	2	2	-	-	-	-	-	-	-	-	-	-	38

Tavola 3.19 segue - Unità locali delle imprese per classe di addetti, sezione, sottosezione, divisione, gruppo di attività economica e tipo di comune

ATTIVITÀ ECONOMICHE TIPO DI COMUNE		CLASSI DI ADDETTI										Unità locali senza ad- detti	Totale	
		1	2	3 - 5	6 - 9	10 - 19	20 - 49	50 - 99	100 - 199	200 - 499	500 - 999			1000 e più
DE	FABBRICAZIONE DELLA PASTA-CARTA, DELLA CARTA E DEI PRODOTTI DI CARTA; STAMPA ED EDITORIA	44	20	21	5	9	-	-	-	-	-	-	1	100
21		1	2	-	1	4	-	-	-	-	-	-	-	8
21.1		-	-	-	-	-	-	-	-	-	-	-	-	-
21.2		1	2	-	1	4	-	-	-	-	-	-	-	8
22		43	18	21	4	5	-	-	-	-	-	-	1	92
22.1		4	5	2	1	-	-	-	-	-	-	-	1	13
22.2		38	13	19	3	5	-	-	-	-	-	-	-	78
22.3		1	-	-	-	-	-	-	-	-	-	-	-	1
DF	FABBRICAZIONE DI COKE, RAFFINERIE DI PETROLIO, TRATTAMENTO DEI COMBUSTIBILI NUCLEARI	-	-	-	2	-	1	-	-	-	-	-	-	3
23		-	-	-	2	-	1	-	-	-	-	-	-	3
23.1		-	-	-	-	-	-	-	-	-	-	-	-	-
23.2		-	-	-	2	-	1	-	-	-	-	-	-	3
23.3		-	-	-	-	-	-	-	-	-	-	-	-	-
DG	FABBRICAZIONE DI PRODOTTI CHIMICI E DI FIBRE SINTETICHE E ARTIFICIALI	3	2	2	-	4	2	-	-	-	-	-	-	13
24		3	2	2	-	4	2	-	-	-	-	-	-	13
24.1		2	-	-	-	1	1	-	-	-	-	-	-	4
24.2		-	-	-	-	-	-	-	-	-	-	-	-	-
24.3		1	1	1	-	3	1	-	-	-	-	-	-	7
24.4		-	-	-	-	-	-	-	-	-	-	-	-	-
24.5		-	1	1	-	-	-	-	-	-	-	-	-	2
24.6		-	-	-	-	-	-	-	-	-	-	-	-	-
24.7		-	-	-	-	-	-	-	-	-	-	-	-	-
DH	FABBRICAZIONE DI ARTICOLI IN GOMMA E MATERIE PLASTICHE	7	10	4	8	3	2	-	-	-	-	-	-	34
25		7	10	4	8	3	2	-	-	-	-	-	-	34
25.1		3	1	1	-	1	-	-	-	-	-	-	-	6
25.2		4	9	3	8	2	2	-	-	-	-	-	-	28
DI	FABBRICAZIONE DI PRODOTTI DELLA LAVORAZIONE DI MINERALI NON METALLIFERI	87	74	103	61	31	14	2	1	-	-	-	-	373
26		87	74	103	61	31	14	2	1	-	-	-	-	373
26.1		12	9	6	2	1	-	-	1	-	-	-	-	31
26.2		8	5	-	3	-	-	-	-	-	-	-	-	16
26.3		1	1	-	-	-	-	-	-	-	-	-	-	2
26.4		2	1	1	-	1	-	-	-	-	-	-	-	5
26.5		2	3	4	1	-	2	-	-	-	-	-	-	12
26.6		14	12	28	20	10	4	-	-	-	-	-	-	88
26.7		47	41	64	33	19	8	2	-	-	-	-	-	214
26.8		1	2	-	2	-	-	-	-	-	-	-	-	5
DJ	PRODUZIONE DI METALLO E FABBRICAZIONE DI PRODOTTI IN METALLO	180	63	68	30	14	2	-	-	-	-	-	-	357
27		2	2	3	-	-	-	-	-	-	-	-	-	7
27.1		-	-	-	-	-	-	-	-	-	-	-	-	-
27.2		-	-	-	-	-	-	-	-	-	-	-	-	-
27.3		1	-	1	-	-	-	-	-	-	-	-	-	2
27.4		1	-	-	-	-	-	-	-	-	-	-	-	1
27.5		-	2	2	-	-	-	-	-	-	-	-	-	4
28		178	61	65	30	14	2	-	-	-	-	-	-	350
28.1		34	22	21	13	8	2	-	-	-	-	-	-	100
28.2		2	2	4	2	-	-	-	-	-	-	-	-	10
28.3		-	-	-	-	-	-	-	-	-	-	-	-	-
28.4		1	-	-	-	-	-	-	-	-	-	-	-	1
28.5		19	4	7	5	2	-	-	-	-	-	-	-	37
28.6		1	-	-	1	1	-	-	-	-	-	-	-	3
28.7		121	33	33	9	3	-	-	-	-	-	-	-	199
DK	FABBRICAZIONE DI MACCHINE ED APPARECCHI MECCANICI, COMPRESI L'INSTALLAZIONE, IL MONTAGGIO, LA RIPARAZIONE E LA MANUTENZIONE	57	24	26	20	8	4	-	-	-	-	-	-	139
29		57	24	26	20	8	4	-	-	-	-	-	-	139
29.1		3	2	1	2	1	1	-	-	-	-	-	-	10
29.2		18	6	14	12	2	3	-	-	-	-	-	-	55
29.3		31	10	7	4	2	-	-	-	-	-	-	-	54
29.4		-	-	-	-	-	-	-	-	-	-	-	-	-
29.5		5	5	3	2	3	-	-	-	-	-	-	-	18
29.6		-	-	-	-	-	-	-	-	-	-	-	-	-
29.7		-	1	1	-	-	-	-	-	-	-	-	-	2



**Tavola 3.19 segue - Unità locali delle imprese per classe di addetti, sezione, sottosezione, divisione, gruppo di attività economica e tipo di comune**

ATTIVITÀ ECONOMICHE TIPO DI COMUNE		CLASSI DI ADDETTI										Unità locali senza ad- detti	Totale	
		1	2	3 - 5	6 - 9	10 - 19	20 - 49	50 - 99	100 - 199	200 - 499	500 - 999			1000 e più
<b>DL</b>	<b>FABBRICAZIONE DI MACCHINE ELETTRICHE E DI APPARECCHIATURE ELETTRICHE ED OTTICHE</b>	<b>133</b>	<b>42</b>	<b>37</b>	<b>8</b>	<b>4</b>	-	<b>1</b>	-	-	-	-	<b>2</b>	<b>227</b>
<b>30</b>		-	-	-	-	-	-	-	-	-	-	-	-	-
<b>30.0</b>		-	-	-	-	-	-	-	-	-	-	-	-	-
<b>31</b>		<b>17</b>	<b>7</b>	<b>13</b>	<b>4</b>	<b>3</b>	-	<b>1</b>	-	-	-	-	-	<b>45</b>
<b>31.1</b>		5	1	4	-	2	-	1	-	-	-	-	-	13
<b>31.2</b>		1	-	1	-	-	-	-	-	-	-	-	-	2
<b>31.3</b>		-	-	2	-	-	-	-	-	-	-	-	-	2
<b>31.4</b>		-	-	-	-	-	-	-	-	-	-	-	-	-
<b>31.5</b>		6	4	3	1	-	-	-	-	-	-	-	-	14
<b>31.6</b>		5	2	3	3	1	-	-	-	-	-	-	-	14
<b>32</b>		<b>41</b>	<b>6</b>	<b>7</b>	<b>2</b>	-	-	-	-	-	-	-	<b>1</b>	<b>57</b>
<b>32.1</b>		1	2	-	-	-	-	-	-	-	-	-	-	3
<b>32.2</b>		40	4	7	2	-	-	-	-	-	-	-	1	54
<b>32.3</b>		-	-	-	-	-	-	-	-	-	-	-	-	-
<b>33</b>		<b>75</b>	<b>29</b>	<b>17</b>	<b>2</b>	<b>1</b>	-	-	-	-	-	-	<b>1</b>	<b>125</b>
<b>33.1</b>		69	26	15	2	-	-	-	-	-	-	-	1	113
<b>33.2</b>		1	-	1	-	1	-	-	-	-	-	-	-	3
<b>33.3</b>		-	-	1	-	-	-	-	-	-	-	-	-	1
<b>33.4</b>		5	3	-	-	-	-	-	-	-	-	-	-	8
<b>33.5</b>		-	-	-	-	-	-	-	-	-	-	-	-	-
<b>DM</b>	<b>FABBRICAZIONE DI MEZZI DI TRASPORTO</b>	<b>16</b>	<b>5</b>	<b>8</b>	<b>5</b>	<b>10</b>	<b>5</b>	-	<b>1</b>	-	-	-	-	<b>50</b>
<b>34</b>		<b>2</b>	-	<b>1</b>	-	<b>2</b>	<b>2</b>	-	<b>1</b>	-	-	-	-	<b>8</b>
<b>34.1</b>		-	-	-	-	-	-	-	-	-	-	-	-	-
<b>34.2</b>		-	-	-	-	-	-	-	-	-	-	-	-	-
<b>34.3</b>		2	-	1	-	2	2	-	1	-	-	-	-	8
<b>35</b>		<b>14</b>	<b>5</b>	<b>7</b>	<b>5</b>	<b>8</b>	<b>3</b>	-	-	-	-	-	-	<b>42</b>
<b>35.1</b>		12	4	5	5	7	3	-	-	-	-	-	-	36
<b>35.2</b>		-	-	-	-	-	-	-	-	-	-	-	-	-
<b>35.3</b>		-	-	1	-	-	-	-	-	-	-	-	-	1
<b>35.4</b>		2	1	-	-	1	-	-	-	-	-	-	-	4
<b>35.5</b>		-	-	1	-	-	-	-	-	-	-	-	-	1
<b>DN</b>	<b>ALTRE INDUSTRIE MANIFATTURIERE</b>	<b>95</b>	<b>29</b>	<b>24</b>	<b>10</b>	<b>3</b>	-	-	-	-	-	-	-	<b>161</b>
<b>36</b>		<b>90</b>	<b>29</b>	<b>24</b>	<b>9</b>	<b>3</b>	-	-	-	-	-	-	-	<b>155</b>
<b>36.1</b>		64	22	23	8	3	-	-	-	-	-	-	-	120
<b>36.2</b>		19	3	1	-	-	-	-	-	-	-	-	-	23
<b>36.3</b>		-	1	-	-	-	-	-	-	-	-	-	-	1
<b>36.4</b>		-	-	-	-	-	-	-	-	-	-	-	-	-
<b>36.5</b>		1	-	-	-	-	-	-	-	-	-	-	-	1
<b>36.6</b>		6	3	-	1	-	-	-	-	-	-	-	-	10
<b>37</b>		<b>5</b>	-	-	<b>1</b>	-	-	-	-	-	-	-	-	<b>6</b>
<b>37.1</b>		3	-	-	-	-	-	-	-	-	-	-	-	3
<b>37.2</b>		2	-	-	1	-	-	-	-	-	-	-	-	3
<b>E</b>	<b>PRODUZIONE E DISTRIBUZIONE DI ENERGIA ELETTRICA, GAS E ACQUA</b>	<b>4</b>	<b>4</b>	<b>11</b>	<b>9</b>	<b>5</b>	<b>6</b>	<b>2</b>	-	<b>1</b>	-	-	-	<b>42</b>
<b>40</b>		<b>2</b>	<b>2</b>	<b>4</b>	<b>8</b>	<b>3</b>	<b>4</b>	<b>2</b>	-	<b>1</b>	-	-	-	<b>26</b>
<b>40.1</b>		1	1	3	4	1	4	2	-	1	-	-	-	17
<b>40.2</b>		1	1	1	4	2	-	-	-	-	-	-	-	9
<b>40.3</b>		-	-	-	-	-	-	-	-	-	-	-	-	-
<b>41</b>		<b>2</b>	<b>2</b>	<b>7</b>	<b>1</b>	<b>2</b>	<b>2</b>	-	-	-	-	-	-	<b>16</b>
<b>41.0</b>		2	2	7	1	2	2	-	-	-	-	-	-	16
<b>F</b>	<b>COSTRUZIONI</b>	<b>438</b>	<b>195</b>	<b>310</b>	<b>128</b>	<b>106</b>	<b>37</b>	<b>6</b>	<b>1</b>	-	-	-	<b>4</b>	<b>1.225</b>
<b>45</b>		<b>438</b>	<b>195</b>	<b>310</b>	<b>128</b>	<b>106</b>	<b>37</b>	<b>6</b>	<b>1</b>	-	-	-	<b>4</b>	<b>1.225</b>
<b>45.1</b>		23	11	5	-	-	-	-	-	-	-	-	-	39
<b>45.2</b>		279	128	235	100	90	35	4	1	-	-	-	2	874
<b>45.3</b>		80	33	49	21	13	1	2	-	-	-	-	1	200
<b>45.4</b>		54	22	21	7	3	1	-	-	-	-	-	1	109
<b>45.5</b>		2	1	-	-	-	-	-	-	-	-	-	-	3
<b>G</b>	<b>COMMERCIO ALL'INGROSSO E AL DETTAGLIO; RIPARAZIONE DI AUTOVEICOLI, MOTOCICLI E DI BENI PERSONALI E PER LA CASA</b>	<b>6.197</b>	<b>2.142</b>	<b>1.207</b>	<b>198</b>	<b>88</b>	<b>17</b>	-	-	-	-	-	<b>3</b>	<b>9.852</b>
<b>50</b>		<b>1.317</b>	<b>393</b>	<b>194</b>	<b>39</b>	<b>18</b>	<b>3</b>	-	-	-	-	-	-	<b>1.964</b>
<b>50.1</b>		55	14	24	5	12	3	-	-	-	-	-	-	113
<b>50.2</b>		1.001	256	112	22	4	-	-	-	-	-	-	-	1.395
<b>50.3</b>		62	40	24	6	1	-	-	-	-	-	-	-	133
<b>50.4</b>		77	13	8	-	-	-	-	-	-	-	-	-	98
<b>50.5</b>		122	70	26	6	1	-	-	-	-	-	-	-	225
<b>51</b>		<b>415</b>	<b>188</b>	<b>215</b>	<b>54</b>	<b>30</b>	<b>8</b>	-	-	-	-	-	-	<b>910</b>
<b>51.1</b>		150	44	25	4	1	1	-	-	-	-	-	-	225
<b>51.2</b>		24	6	8	3	-	-	-	-	-	-	-	-	41
<b>51.3</b>		82	43	88	24	13	3	-	-	-	-	-	-	253
<b>51.4</b>		73	47	31	10	6	2	-	-	-	-	-	-	169
<b>51.5</b>		61	26	35	10	8	2	-	-	-	-	-	-	142
<b>51.6</b>		25	22	28	3	2	-	-	-	-	-	-	-	80
<b>51.7</b>		-	-	-	-	-	-	-	-	-	-	-	-	-

**Tavola 3.19 segue - Unità locali delle imprese per classe di addetti, sezione, sottosezione, divisione, gruppo di attività economica e tipo di comune**

ATTIVITÀ ECONOMICHE TIPO DI COMUNE	CLASSI DI ADDETTI											Unità locali senza ad- detti	Totale
	1	2	3 - 5	6 - 9	10 - 19	20 - 49	50 - 99	100 - 199	200 - 499	500 - 999	1000 e più		
<b>52</b>	<b>4.465</b>	<b>1.561</b>	<b>798</b>	<b>105</b>	<b>40</b>	<b>6</b>	-	-	-	-	-	<b>3</b>	<b>6.978</b>
52.1	404	168	101	25	19	5	-	-	-	-	-	-	722
52.2	865	361	135	11	4	1	-	-	-	-	-	-	1.377
52.3	91	58	78	14	2	-	-	-	-	-	-	-	243
52.4	2.186	815	450	52	15	-	-	-	-	-	-	3	3.521
52.5	11	2	4	-	-	-	-	-	-	-	-	-	17
52.6	680	138	19	1	-	-	-	-	-	-	-	-	838
52.7	228	19	11	2	-	-	-	-	-	-	-	-	260
<b>H ALBERGHI E RISTORANTI</b>	<b>374</b>	<b>304</b>	<b>264</b>	<b>54</b>	<b>23</b>	<b>4</b>	-	-	-	-	-	<b>5</b>	<b>1.028</b>
<b>55</b>	<b>374</b>	<b>304</b>	<b>264</b>	<b>54</b>	<b>23</b>	<b>4</b>	-	-	-	-	-	<b>5</b>	<b>1.028</b>
55.1	12	12	12	9	10	1	-	-	-	-	-	1	57
55.2	18	5	8	2	1	1	-	-	-	-	-	3	38
55.3	120	95	111	23	8	1	-	-	-	-	-	1	359
55.4	222	190	131	19	4	1	-	-	-	-	-	-	567
55.5	2	2	2	1	-	-	-	-	-	-	-	-	7
<b>I TRASPORTI, MAGAZZINAGGIO E COMUNICAZIONI</b>	<b>279</b>	<b>92</b>	<b>102</b>	<b>60</b>	<b>36</b>	<b>17</b>	<b>10</b>	<b>5</b>	<b>1</b>	-	-	-	<b>602</b>
<b>60</b>	<b>226</b>	<b>41</b>	<b>34</b>	<b>14</b>	<b>12</b>	<b>2</b>	<b>4</b>	<b>3</b>	-	-	-	-	<b>336</b>
60.1	1	-	4	1	5	1	3	3	-	-	-	-	18
60.2	225	41	30	13	7	1	1	-	-	-	-	-	318
60.3	-	-	-	-	-	-	-	-	-	-	-	-	-
<b>61</b>	<b>-</b>	<b>1</b>	<b>2</b>	<b>-</b>	<b>-</b>	<b>2</b>	<b>-</b>	<b>-</b>	<b>-</b>	<b>-</b>	<b>-</b>	<b>-</b>	<b>5</b>
61.1	-	1	2	-	-	2	-	-	-	-	-	-	5
61.2	-	-	-	-	-	-	-	-	-	-	-	-	-
<b>62</b>	<b>-</b>	<b>-</b>	<b>-</b>	<b>-</b>	<b>2</b>	<b>-</b>	<b>-</b>	<b>-</b>	<b>-</b>	<b>-</b>	<b>-</b>	<b>-</b>	<b>2</b>
62.1	-	-	-	-	2	-	-	-	-	-	-	-	2
62.2	-	-	-	-	-	-	-	-	-	-	-	-	-
62.3	-	-	-	-	-	-	-	-	-	-	-	-	-
<b>63</b>	<b>39</b>	<b>32</b>	<b>29</b>	<b>13</b>	<b>4</b>	<b>2</b>	<b>1</b>	<b>-</b>	<b>-</b>	<b>-</b>	<b>-</b>	<b>-</b>	<b>120</b>
63.1	9	2	5	3	1	1	1	-	-	-	-	-	22
63.2	17	8	2	5	1	1	-	-	-	-	-	-	34
63.3	9	15	17	5	1	-	-	-	-	-	-	-	47
63.4	4	7	5	-	1	-	-	-	-	-	-	-	17
<b>64</b>	<b>14</b>	<b>18</b>	<b>37</b>	<b>33</b>	<b>18</b>	<b>11</b>	<b>5</b>	<b>2</b>	<b>1</b>	<b>-</b>	<b>-</b>	<b>-</b>	<b>139</b>
64.1	11	13	31	28	15	9	2	1	1	-	-	-	111
64.2	3	5	6	5	3	2	3	1	-	-	-	-	28
<b>J INTERMEDIAZIONE MONETARIA E FINANZIARIA</b>	<b>220</b>	<b>100</b>	<b>142</b>	<b>48</b>	<b>35</b>	<b>12</b>	<b>6</b>	<b>3</b>	<b>-</b>	<b>-</b>	<b>-</b>	<b>1</b>	<b>567</b>
<b>65</b>	<b>23</b>	<b>18</b>	<b>82</b>	<b>44</b>	<b>34</b>	<b>12</b>	<b>6</b>	<b>3</b>	<b>-</b>	<b>-</b>	<b>-</b>	<b>1</b>	<b>223</b>
65.1	5	10	57	40	33	12	6	3	-	-	-	1	167
65.2	18	8	25	4	1	-	-	-	-	-	-	-	56
<b>66</b>	<b>13</b>	<b>5</b>	<b>6</b>	<b>1</b>	<b>-</b>	<b>-</b>	<b>-</b>	<b>-</b>	<b>-</b>	<b>-</b>	<b>-</b>	<b>-</b>	<b>25</b>
66.0	13	5	6	1	-	-	-	-	-	-	-	-	25
<b>67</b>	<b>184</b>	<b>77</b>	<b>54</b>	<b>3</b>	<b>1</b>	<b>-</b>	<b>-</b>	<b>-</b>	<b>-</b>	<b>-</b>	<b>-</b>	<b>-</b>	<b>319</b>
67.1	14	7	6	1	-	-	-	-	-	-	-	-	28
67.2	170	70	48	2	1	-	-	-	-	-	-	-	291
<b>K ATTIVITÀ IMMOBILIARI, NOLEGGIO, INFORMATICA, RICERCA, ALTRE ATTIVITÀ PROFESSIONALI ED IMPRENDITORIALI</b>	<b>1.477</b>	<b>268</b>	<b>203</b>	<b>51</b>	<b>22</b>	<b>13</b>	<b>3</b>	<b>-</b>	<b>-</b>	<b>-</b>	<b>-</b>	<b>-</b>	<b>2.037</b>
<b>70</b>	<b>23</b>	<b>13</b>	<b>7</b>	<b>-</b>	<b>-</b>	<b>-</b>	<b>-</b>	<b>-</b>	<b>-</b>	<b>-</b>	<b>-</b>	<b>-</b>	<b>43</b>
70.1	4	6	4	-	-	-	-	-	-	-	-	-	14
70.2	7	2	1	-	-	-	-	-	-	-	-	-	10
70.3	12	5	2	-	-	-	-	-	-	-	-	-	19
<b>71</b>	<b>36</b>	<b>4</b>	<b>3</b>	<b>1</b>	<b>1</b>	<b>-</b>	<b>-</b>	<b>-</b>	<b>-</b>	<b>-</b>	<b>-</b>	<b>-</b>	<b>45</b>
71.1	3	-	2	1	-	-	-	-	-	-	-	-	6
71.2	3	-	-	-	-	-	-	-	-	-	-	-	3
71.3	11	-	-	-	1	-	-	-	-	-	-	-	12
71.4	19	4	1	-	-	-	-	-	-	-	-	-	24
<b>72</b>	<b>26</b>	<b>16</b>	<b>22</b>	<b>8</b>	<b>4</b>	<b>1</b>	<b>-</b>	<b>-</b>	<b>-</b>	<b>-</b>	<b>-</b>	<b>-</b>	<b>77</b>
72.1	2	3	1	-	-	1	-	-	-	-	-	-	7
72.2	7	1	7	2	1	-	-	-	-	-	-	-	18
72.3	16	10	9	5	3	-	-	-	-	-	-	-	43
72.4	-	-	-	-	-	-	-	-	-	-	-	-	-
72.5	1	-	3	-	-	-	-	-	-	-	-	-	4
72.6	-	2	2	1	-	-	-	-	-	-	-	-	5
<b>73</b>	<b>7</b>	<b>2</b>	<b>1</b>	<b>-</b>	<b>-</b>	<b>-</b>	<b>-</b>	<b>-</b>	<b>-</b>	<b>-</b>	<b>-</b>	<b>-</b>	<b>10</b>
73.1	6	2	1	-	-	-	-	-	-	-	-	-	9
73.2	1	-	-	-	-	-	-	-	-	-	-	-	1
<b>74</b>	<b>1.385</b>	<b>233</b>	<b>170</b>	<b>42</b>	<b>17</b>	<b>12</b>	<b>3</b>	<b>-</b>	<b>-</b>	<b>-</b>	<b>-</b>	<b>-</b>	<b>1.862</b>
74.1	645	115	101	18	2	1	-	-	-	-	-	-	882
74.2	519	50	30	2	1	-	-	-	-	-	-	-	602
74.3	2	4	-	-	-	-	-	-	-	-	-	-	6
74.4	13	7	4	1	1	-	-	-	-	-	-	-	26
74.5	1	-	-	-	-	-	-	-	-	-	-	-	1
74.6	2	-	2	2	2	5	1	-	-	-	-	-	14
74.7	32	10	12	4	3	4	1	-	-	-	-	-	66
74.8	171	47	21	15	8	2	1	-	-	-	-	-	265
<b>M ISTRUZIONE</b>	<b>41</b>	<b>36</b>	<b>22</b>	<b>3</b>	<b>3</b>	<b>1</b>	<b>-</b>	<b>-</b>	<b>-</b>	<b>-</b>	<b>-</b>	<b>-</b>	<b>106</b>
<b>80</b>	<b>41</b>	<b>36</b>	<b>22</b>	<b>3</b>	<b>3</b>	<b>1</b>	<b>-</b>	<b>-</b>	<b>-</b>	<b>-</b>	<b>-</b>	<b>-</b>	<b>106</b>
80.1	13	6	16	2	-	1	-	-	-	-	-	-	38
80.2	-	2	-	1	3	-	-	-	-	-	-	-	6
80.3	-	-	1	-	-	-	-	-	-	-	-	-	1
80.4	28	28	5	-	-	-	-	-	-	-	-	-	61

**Tavola 3.19 segue - Unità locali delle imprese per classe di addetti, sezione, sottosezione, divisione, gruppo di attività economica e tipo di comune**

ATTIVITÀ ECONOMICHE TIPO DI COMUNE	CLASSI DI ADDETTI											Unità locali senza ad- detti	Totale
	1	2	3 - 5	6 - 9	10 - 19	20 - 49	50 - 99	100 - 199	200 - 499	500 - 999	1000 e più		
<b>N SANITÀ E ALTRI SERVIZI SOCIALI</b>	<b>613</b>	<b>180</b>	<b>93</b>	<b>16</b>	<b>9</b>	<b>9</b>	<b>2</b>	<b>1</b>	-	-	-	<b>1</b>	<b>924</b>
<b>85</b>	<b>613</b>	<b>180</b>	<b>93</b>	<b>16</b>	<b>9</b>	<b>9</b>	<b>2</b>	<b>1</b>	-	-	-	<b>1</b>	<b>924</b>
85.1	597	176	90	13	7	4	1	-	-	-	-	1	889
85.2	11	-	-	-	-	-	-	-	-	-	-	-	11
85.3	5	4	3	3	2	5	1	1	-	-	-	-	24
<b>O ALTRI SERVIZI PUBBLICI, SOCIALI E PERSONALI</b>	<b>942</b>	<b>202</b>	<b>110</b>	<b>19</b>	<b>12</b>	<b>7</b>	<b>1</b>	-	-	-	-	<b>3</b>	<b>1.296</b>
<b>90</b>	<b>4</b>	<b>-</b>	<b>4</b>	<b>-</b>	<b>7</b>	<b>3</b>	<b>1</b>	<b>-</b>	<b>-</b>	<b>-</b>	<b>-</b>	<b>-</b>	<b>19</b>
90.0	4	-	4	-	7	3	1	-	-	-	-	-	19
<b>92</b>	<b>104</b>	<b>32</b>	<b>36</b>	<b>12</b>	<b>4</b>	<b>2</b>	<b>-</b>	<b>-</b>	<b>-</b>	<b>-</b>	<b>-</b>	<b>3</b>	<b>193</b>
92.1	-	2	6	-	-	-	-	-	-	-	-	-	8
92.2	10	2	13	4	1	1	-	-	-	-	-	1	32
92.3	63	15	8	5	1	1	-	-	-	-	-	-	93
92.4	4	1	-	-	-	-	-	-	-	-	-	-	5
92.5	1	-	-	-	-	-	-	-	-	-	-	-	1
92.6	19	8	5	3	2	-	-	-	-	-	-	2	39
92.7	7	4	4	-	-	-	-	-	-	-	-	-	15
<b>93</b>	<b>834</b>	<b>170</b>	<b>70</b>	<b>7</b>	<b>1</b>	<b>2</b>	<b>-</b>	<b>-</b>	<b>-</b>	<b>-</b>	<b>-</b>	<b>-</b>	<b>1.084</b>
93.0	834	170	70	7	1	2	-	-	-	-	-	-	1.084
<b>TOTALE</b>	<b>11.972</b>	<b>4.178</b>	<b>3.177</b>	<b>879</b>	<b>507</b>	<b>179</b>	<b>40</b>	<b>13</b>	<b>3</b>	<b>-</b>	<b>-</b>	<b>22</b>	<b>20.970</b>
di cui unità locali:													
- artigiane	3.305	1.016	821	211	74	14	-	-	-	-	-	2	5.443
- dell'industria in senso stretto (a)	1.234	583	622	250	149	56	10	2	1	-	-	5	2.912
- dei servizi	10.143	3.324	2.143	449	228	80	22	9	1	-	-	13	16.412
TIPO DI COMUNE													
- Comune capoluogo	2.353	887	749	207	107	39	14	5	3	-	-	5	4.369
- Altri comuni	9.619	3.291	2.428	672	400	140	26	8	-	-	-	17	16.601
<b>TOTALE</b>	<b>11.972</b>	<b>4.178</b>	<b>3.177</b>	<b>879</b>	<b>507</b>	<b>179</b>	<b>40</b>	<b>13</b>	<b>3</b>	<b>-</b>	<b>-</b>	<b>22</b>	<b>20.970</b>

(a) Comprende le sezioni di attività: C - Estrazione di minerali; D - Attività manifatturiere; E - Produzione e distribuzione di energia elettrica, gas e acqua

**Tavola 3.20 - Addetti alle unità locali delle imprese per classe di addetti, sezione, sottosezione, divisione, gruppo di attività economica e tipo di comune**

ATTIVITÀ ECONOMICHE TIPO DI COMUNE		CLASSI DI ADDETTI										Totale	
		1	2	3 - 5	6 - 9	10 - 19	20 - 49	50 - 99	100 - 199	200 - 499	500 - 999		1000 e più
<b>A</b>	<b>AGRICOLTURA, CACCIA E SILVICOLTURA</b>	<b>61</b>	<b>20</b>	<b>68</b>	<b>83</b>	<b>-</b>	<b>40</b>	<b>81</b>	<b>-</b>	<b>-</b>	<b>-</b>	<b>-</b>	<b>353</b>
01		59	20	68	83	-	40	81	-	-	-	-	351
01.1		11	2	9	14	-	-	-	-	-	-	-	36
01.2		-	-	3	6	-	-	-	-	-	-	-	9
01.4		48	18	56	63	-	40	81	-	-	-	-	306
01.5		-	-	-	-	-	-	-	-	-	-	-	-
02		2	-	-	-	-	-	-	-	-	-	-	2
02.0		2	-	-	-	-	-	-	-	-	-	-	2
<b>B</b>	<b>PESCA, PISCICOLTURA E SERVIZI CONNESSI</b>	<b>96</b>	<b>132</b>	<b>293</b>	<b>295</b>	<b>358</b>	<b>128</b>	<b>55</b>	<b>101</b>	<b>300</b>	<b>-</b>	<b>-</b>	<b>1.758</b>
05		96	132	293	295	358	128	55	101	300	-	-	1.758
05.0		96	132	293	295	358	128	55	101	300	-	-	1.758
<b>C</b>	<b>ESTRAZIONE DI MINERALI</b>	<b>23</b>	<b>14</b>	<b>86</b>	<b>74</b>	<b>52</b>	<b>121</b>	<b>-</b>	<b>-</b>	<b>-</b>	<b>-</b>	<b>-</b>	<b>370</b>
<b>CA</b>	<b>ESTRAZIONE DI MINERALI ENERGETICI</b>	<b>-</b>	<b>-</b>	<b>4</b>	<b>6</b>	<b>-</b>	<b>-</b>	<b>-</b>	<b>-</b>	<b>-</b>	<b>-</b>	<b>-</b>	<b>10</b>
10		-	-	-	-	-	-	-	-	-	-	-	-
10.1		-	-	-	-	-	-	-	-	-	-	-	-
10.2		-	-	-	-	-	-	-	-	-	-	-	-
10.3		-	-	-	-	-	-	-	-	-	-	-	-
11		-	-	4	6	-	-	-	-	-	-	-	10
11.1		-	-	-	6	-	-	-	-	-	-	-	6
11.2		-	-	4	-	-	-	-	-	-	-	-	4
12		-	-	-	-	-	-	-	-	-	-	-	-
12.0		-	-	-	-	-	-	-	-	-	-	-	-
<b>CB</b>	<b>ESTRAZIONE DI MINERALI NON ENERGETICI</b>	<b>23</b>	<b>14</b>	<b>82</b>	<b>68</b>	<b>52</b>	<b>121</b>	<b>-</b>	<b>-</b>	<b>-</b>	<b>-</b>	<b>-</b>	<b>360</b>
13		-	-	-	-	-	-	-	-	-	-	-	-
13.1		-	-	-	-	-	-	-	-	-	-	-	-
13.2		-	-	-	-	-	-	-	-	-	-	-	-
14		23	14	82	68	52	121	-	-	-	-	-	360
14.1		17	14	69	60	52	61	-	-	-	-	-	273
14.2		2	-	-	-	-	-	-	-	-	-	-	2
14.3		-	-	-	-	-	-	-	-	-	-	-	-
14.4		2	-	6	8	-	60	-	-	-	-	-	76
14.5		2	-	7	-	-	-	-	-	-	-	-	9
<b>D</b>	<b>ATTIVITÀ MANIFATTURIERE</b>	<b>1.207</b>	<b>1.144</b>	<b>2.202</b>	<b>1.667</b>	<b>1.789</b>	<b>1.202</b>	<b>594</b>	<b>230</b>	<b>-</b>	<b>-</b>	<b>-</b>	<b>10.035</b>
<b>DA</b>	<b>INDUSTRIE ALIMENTARI, DELLE BEVANDE E DEL TABACCO</b>	<b>192</b>	<b>418</b>	<b>892</b>	<b>456</b>	<b>505</b>	<b>310</b>	<b>371</b>	<b>-</b>	<b>-</b>	<b>-</b>	<b>-</b>	<b>3.144</b>
15		192	418	892	456	505	310	371	-	-	-	-	3.144
15.1		1	-	3	8	10	30	-	-	-	-	-	52
15.2		2	2	23	32	59	50	189	-	-	-	-	357
15.3		1	2	16	-	15	24	-	-	-	-	-	58
15.4		15	14	71	58	51	-	-	-	-	-	-	209
15.5		4	16	23	7	23	-	-	-	-	-	-	73
15.6		3	20	48	27	-	-	-	-	-	-	-	98
15.7		-	-	8	-	11	-	-	-	-	-	-	19
15.8		144	342	533	83	114	62	66	-	-	-	-	1.344
15.9		22	22	167	241	222	144	116	-	-	-	-	934
16		-	-	-	-	-	-	-	-	-	-	-	-
16.0		-	-	-	-	-	-	-	-	-	-	-	-
<b>DB</b>	<b>INDUSTRIE TESSILI E DELL'ABBIGLIAMENTO</b>	<b>112</b>	<b>26</b>	<b>35</b>	<b>47</b>	<b>79</b>	<b>83</b>	<b>-</b>	<b>-</b>	<b>-</b>	<b>-</b>	<b>-</b>	<b>382</b>
17		22	14	17	26	16	26	-	-	-	-	-	121
17.1		-	-	-	-	-	-	-	-	-	-	-	-
17.2		2	2	-	-	-	-	-	-	-	-	-	4
17.3		-	-	-	-	-	-	-	-	-	-	-	-
17.4		4	8	5	14	-	-	-	-	-	-	-	31
17.5		15	4	4	6	16	26	-	-	-	-	-	71
17.6		-	-	-	6	-	-	-	-	-	-	-	6
17.7		1	-	8	-	-	-	-	-	-	-	-	9
18		90	12	18	21	63	57	-	-	-	-	-	261
18.1		-	-	-	-	-	-	-	-	-	-	-	-
18.2		89	12	14	21	63	57	-	-	-	-	-	256
18.3		1	-	4	-	-	-	-	-	-	-	-	5
<b>DC</b>	<b>INDUSTRIE CONCIARIE, FABBRICAZIONE DI PRODOTTI IN CUOIO, PELLE E SIMILARI</b>	<b>5</b>	<b>2</b>	<b>11</b>	<b>-</b>	<b>-</b>	<b>21</b>	<b>-</b>	<b>-</b>	<b>-</b>	<b>-</b>	<b>-</b>	<b>39</b>
19		5	2	11	-	-	21	-	-	-	-	-	39
19.1		1	-	7	-	-	-	-	-	-	-	-	8
19.2		4	2	4	-	-	21	-	-	-	-	-	31
19.3		-	-	-	-	-	-	-	-	-	-	-	-
<b>DD</b>	<b>INDUSTRIA DEL LEGNO E DEI PRODOTTI IN LEGNO</b>	<b>276</b>	<b>160</b>	<b>148</b>	<b>89</b>	<b>106</b>	<b>-</b>	<b>-</b>	<b>-</b>	<b>-</b>	<b>-</b>	<b>-</b>	<b>779</b>
20		276	160	148	89	106	-	-	-	-	-	-	779
20.1		5	2	-	-	-	-	-	-	-	-	-	7
20.2		1	-	3	9	-	-	-	-	-	-	-	13
20.3		224	148	138	74	92	-	-	-	-	-	-	676
20.4		12	6	-	6	14	-	-	-	-	-	-	38
20.5		34	4	7	-	-	-	-	-	-	-	-	45

**Tavola 3.20 segue - Addetti alle unità locali delle imprese per classe di addetti, sezione, sottosezione, divisione, gruppo di attività economica e tipo di comune**

ATTIVITÀ ECONOMICHE TIPO DI COMUNE	CLASSI DI ADDETTI										Totale	
	1	2	3 - 5	6 - 9	10 - 19	20 - 49	50 - 99	100 - 199	200 - 499	500 - 999		1000 e più
<b>DE FABBRICAZIONE DELLA PASTA-CARTA, DELLA CARTA E DEI PRODOTTI DI CARTA; STAMPA ED EDITORIA</b>	<b>44</b>	<b>40</b>	<b>78</b>	<b>34</b>	<b>117</b>	-	-	-	-	-	-	<b>313</b>
21	1	4	-	6	48	-	-	-	-	-	-	59
21.1	-	-	-	-	-	-	-	-	-	-	-	-
21.2	1	4	-	6	48	-	-	-	-	-	-	59
<b>22</b>	<b>43</b>	<b>36</b>	<b>78</b>	<b>28</b>	<b>69</b>	-	-	-	-	-	-	<b>254</b>
22.1	4	10	6	7	-	-	-	-	-	-	-	27
22.2	38	26	72	21	69	-	-	-	-	-	-	226
22.3	1	-	-	-	-	-	-	-	-	-	-	1
<b>DF FABBRICAZIONE DI COKE, RAFFINERIE DI PETROLIO, TRATTAMENTO DEI COMBUSTIBILI NUCLEARI</b>	-	-	-	<b>17</b>	-	<b>38</b>	-	-	-	-	-	<b>55</b>
23	-	-	-	17	-	38	-	-	-	-	-	55
23.1	-	-	-	-	-	-	-	-	-	-	-	-
23.2	-	-	-	17	-	38	-	-	-	-	-	55
23.3	-	-	-	-	-	-	-	-	-	-	-	-
<b>DG FABBRICAZIONE DI PRODOTTI CHIMICI E DI FIBRE SINTETICHE E ARTIFICIALI</b>	<b>3</b>	<b>4</b>	<b>8</b>	-	<b>51</b>	<b>63</b>	-	-	-	-	-	<b>129</b>
24	3	4	8	-	51	63	-	-	-	-	-	129
24.1	2	-	-	-	12	38	-	-	-	-	-	52
24.2	-	-	-	-	-	-	-	-	-	-	-	-
24.3	1	2	5	-	39	25	-	-	-	-	-	72
24.4	-	-	-	-	-	-	-	-	-	-	-	-
24.5	-	2	3	-	-	-	-	-	-	-	-	5
24.6	-	-	-	-	-	-	-	-	-	-	-	-
24.7	-	-	-	-	-	-	-	-	-	-	-	-
<b>DH FABBRICAZIONE DI ARTICOLI IN GOMMA E MATERIE PLASTICHE</b>	<b>7</b>	<b>20</b>	<b>15</b>	<b>58</b>	<b>33</b>	<b>73</b>	-	-	-	-	-	<b>206</b>
25	7	20	15	58	33	73	-	-	-	-	-	206
25.1	3	2	4	-	11	-	-	-	-	-	-	20
25.2	4	18	11	58	22	73	-	-	-	-	-	186
<b>DI FABBRICAZIONE DI PRODOTTI DELLA LAVORAZIONE DI MINERALI NON METALLIFERI</b>	<b>87</b>	<b>148</b>	<b>393</b>	<b>439</b>	<b>396</b>	<b>339</b>	<b>148</b>	<b>112</b>	-	-	-	<b>2.062</b>
26	87	148	393	439	396	339	148	112	-	-	-	2.062
26.1	12	18	21	13	13	-	-	112	-	-	-	189
26.2	8	10	-	24	-	-	-	-	-	-	-	42
26.3	1	2	-	-	-	-	-	-	-	-	-	3
26.4	2	2	4	-	12	-	-	-	-	-	-	20
26.5	2	6	19	6	-	47	-	-	-	-	-	80
26.6	14	24	110	141	143	98	-	-	-	-	-	530
26.7	47	82	239	240	228	194	148	-	-	-	-	1.178
26.8	1	4	-	15	-	-	-	-	-	-	-	20
<b>DJ PRODUZIONE DI METALLO E FABBRICAZIONE DI PRODOTTI IN METALLO</b>	<b>180</b>	<b>126</b>	<b>260</b>	<b>220</b>	<b>165</b>	<b>45</b>	-	-	-	-	-	<b>996</b>
27	2	4	13	-	-	-	-	-	-	-	-	19
27.1	-	-	-	-	-	-	-	-	-	-	-	-
27.2	-	-	-	-	-	-	-	-	-	-	-	-
27.3	1	-	4	-	-	-	-	-	-	-	-	5
27.4	1	-	-	-	-	-	-	-	-	-	-	1
27.5	-	4	9	-	-	-	-	-	-	-	-	13
<b>28</b>	<b>178</b>	<b>122</b>	<b>247</b>	<b>220</b>	<b>165</b>	<b>45</b>	-	-	-	-	-	<b>977</b>
28.1	34	44	83	97	96	45	-	-	-	-	-	399
28.2	2	4	17	14	-	-	-	-	-	-	-	37
28.3	-	-	-	-	-	-	-	-	-	-	-	-
28.4	1	-	-	-	-	-	-	-	-	-	-	1
28.5	19	8	27	36	23	-	-	-	-	-	-	113
28.6	1	-	-	9	11	-	-	-	-	-	-	21
28.7	121	66	120	64	35	-	-	-	-	-	-	406
<b>DK FABBRICAZIONE DI MACCHINE ED APPARECCHI MECCANICI, COMPRESI L'INSTALLAZIONE, IL MONTAGGIO, LA RIPARAZIONE E LA MANUTENZIONE</b>	<b>57</b>	<b>48</b>	<b>101</b>	<b>147</b>	<b>109</b>	<b>87</b>	-	-	-	-	-	<b>549</b>
29	57	48	101	147	109	87	-	-	-	-	-	549
29.1	3	4	4	15	18	20	-	-	-	-	-	64
29.2	18	12	55	92	27	67	-	-	-	-	-	271
29.3	31	20	26	26	22	-	-	-	-	-	-	125
29.4	-	-	-	-	-	-	-	-	-	-	-	-
29.5	5	10	12	14	42	-	-	-	-	-	-	83
29.6	-	-	-	-	-	-	-	-	-	-	-	-
29.7	-	2	4	-	-	-	-	-	-	-	-	6

**Tavola 3.20 segue - Addetti alle unità locali delle imprese per classe di addetti, sezione, sottosezione, divisione, gruppo di attività economica e tipo di comune**

ATTIVITÀ ECONOMICHE TIPO DI COMUNE		CLASSI DI ADDETTI										Totale		
		1	2	3 - 5	6 - 9	10 - 19	20 - 49	50 - 99	100 - 199	200 - 499	500 - 999		1000 e più	
<b>DL</b>	<b>FABBRICAZIONE DI MACCHINE ELETTRICHE E DI APPARECCHIATURE ELETTRICHE ED OTTICHE</b>	<b>133</b>	<b>84</b>	<b>136</b>	<b>56</b>	<b>57</b>	-	<b>75</b>	-	-	-	-	-	<b>541</b>
<b>30</b>		-	-	-	-	-	-	-	-	-	-	-	-	-
30.0		-	-	-	-	-	-	-	-	-	-	-	-	-
<b>31</b>		<b>17</b>	<b>14</b>	<b>49</b>	<b>31</b>	<b>41</b>	-	<b>75</b>	-	-	-	-	-	<b>227</b>
31.1		5	2	12	-	31	-	75	-	-	-	-	-	125
31.2		1	-	3	-	-	-	-	-	-	-	-	-	4
31.3		-	-	9	-	-	-	-	-	-	-	-	-	9
31.4		-	-	-	-	-	-	-	-	-	-	-	-	-
31.5		6	8	11	7	-	-	-	-	-	-	-	-	32
31.6		5	4	14	24	10	-	-	-	-	-	-	-	57
<b>32</b>		<b>41</b>	<b>12</b>	<b>28</b>	<b>13</b>	-	-	-	-	-	-	-	-	<b>94</b>
32.1		1	4	-	-	-	-	-	-	-	-	-	-	5
32.2		40	8	28	13	-	-	-	-	-	-	-	-	89
32.3		-	-	-	-	-	-	-	-	-	-	-	-	-
<b>33</b>		<b>75</b>	<b>58</b>	<b>59</b>	<b>12</b>	<b>16</b>	-	-	-	-	-	-	-	<b>220</b>
33.1		69	52	51	12	-	-	-	-	-	-	-	-	184
33.2		1	-	5	-	16	-	-	-	-	-	-	-	22
33.3		-	-	3	-	-	-	-	-	-	-	-	-	3
33.4		5	6	-	-	-	-	-	-	-	-	-	-	11
33.5		-	-	-	-	-	-	-	-	-	-	-	-	-
<b>DM</b>	<b>FABBRICAZIONE DI MEZZI DI TRASPORTO</b>	<b>16</b>	<b>10</b>	<b>33</b>	<b>35</b>	<b>138</b>	<b>143</b>	-	<b>118</b>	-	-	-	-	<b>493</b>
<b>34</b>		<b>2</b>	-	<b>3</b>	-	<b>30</b>	<b>56</b>	-	<b>118</b>	-	-	-	-	<b>209</b>
34.1		-	-	-	-	-	-	-	-	-	-	-	-	-
34.2		-	-	-	-	-	-	-	-	-	-	-	-	-
34.3		2	-	3	-	30	56	-	118	-	-	-	-	209
<b>35</b>		<b>14</b>	<b>10</b>	<b>30</b>	<b>35</b>	<b>108</b>	<b>87</b>	-	-	-	-	-	-	<b>284</b>
35.1		12	8	24	35	96	87	-	-	-	-	-	-	262
35.2		-	-	-	-	-	-	-	-	-	-	-	-	-
35.3		-	-	3	-	-	-	-	-	-	-	-	-	3
35.4		2	2	-	-	12	-	-	-	-	-	-	-	16
35.5		-	-	3	-	-	-	-	-	-	-	-	-	3
<b>DN</b>	<b>ALTRE INDUSTRIE MANIFATTURIERE</b>	<b>95</b>	<b>58</b>	<b>92</b>	<b>69</b>	<b>33</b>	-	-	-	-	-	-	-	<b>347</b>
<b>36</b>		<b>90</b>	<b>58</b>	<b>92</b>	<b>61</b>	<b>33</b>	-	-	-	-	-	-	-	<b>334</b>
36.1		64	44	88	55	33	-	-	-	-	-	-	-	284
36.2		19	6	4	-	-	-	-	-	-	-	-	-	29
36.3		-	2	-	-	-	-	-	-	-	-	-	-	2
36.4		-	-	-	-	-	-	-	-	-	-	-	-	-
36.5		1	-	-	-	-	-	-	-	-	-	-	-	1
36.6		6	6	-	6	-	-	-	-	-	-	-	-	18
<b>37</b>		<b>5</b>	-	-	<b>8</b>	-	-	-	-	-	-	-	-	<b>13</b>
37.1		3	-	-	-	-	-	-	-	-	-	-	-	3
37.2		2	-	-	8	-	-	-	-	-	-	-	-	10
<b>E</b>	<b>PRODUZIONE E DISTRIBUZIONE DI ENERGIA ELETTRICA, GAS E ACQUA</b>	<b>4</b>	<b>8</b>	<b>38</b>	<b>59</b>	<b>70</b>	<b>193</b>	<b>111</b>	-	<b>220</b>	-	-	-	<b>703</b>
<b>40</b>		<b>2</b>	<b>4</b>	<b>16</b>	<b>53</b>	<b>44</b>	<b>148</b>	<b>111</b>	-	<b>220</b>	-	-	-	<b>598</b>
40.1		1	2	13	26	11	148	111	-	220	-	-	-	532
40.2		1	2	3	27	33	-	-	-	-	-	-	-	66
40.3		-	-	-	-	-	-	-	-	-	-	-	-	-
<b>41</b>		<b>2</b>	<b>4</b>	<b>22</b>	<b>6</b>	<b>26</b>	<b>45</b>	-	-	-	-	-	-	<b>105</b>
41.0		2	4	22	6	26	45	-	-	-	-	-	-	105
<b>F</b>	<b>COSTRUZIONI</b>	<b>438</b>	<b>390</b>	<b>1.174</b>	<b>927</b>	<b>1.360</b>	<b>1.082</b>	<b>417</b>	<b>161</b>	-	-	-	-	<b>5.949</b>
<b>45</b>		<b>438</b>	<b>390</b>	<b>1.174</b>	<b>927</b>	<b>1.360</b>	<b>1.082</b>	<b>417</b>	<b>161</b>	-	-	-	-	<b>5.949</b>
45.1		23	22	21	-	-	-	-	-	-	-	-	-	66
45.2		279	256	902	720	1.153	1.039	271	161	-	-	-	-	4.781
45.3		80	66	172	156	169	20	146	-	-	-	-	-	809
45.4		54	44	79	51	38	23	-	-	-	-	-	-	289
45.5		2	2	-	-	-	-	-	-	-	-	-	-	4
<b>G</b>	<b>COMMERCIO ALL'INGROSSO E AL DETTAGLIO; RIPARAZIONE DI AUTOVEICOLI, MOTOCICLI E DI BENI PERSONALI E PER LA CASA</b>	<b>6.197</b>	<b>4.284</b>	<b>4.308</b>	<b>1.381</b>	<b>1.140</b>	<b>437</b>	-	-	-	-	-	-	<b>17.747</b>
<b>50</b>		<b>1.317</b>	<b>786</b>	<b>699</b>	<b>276</b>	<b>233</b>	<b>64</b>	-	-	-	-	-	-	<b>3.375</b>
50.1		55	28	92	34	157	64	-	-	-	-	-	-	430
50.2		1.001	512	394	155	56	-	-	-	-	-	-	-	2.118
50.3		62	80	92	42	10	-	-	-	-	-	-	-	286
50.4		77	26	29	-	-	-	-	-	-	-	-	-	132
50.5		122	140	92	45	10	-	-	-	-	-	-	-	409
<b>51</b>		<b>415</b>	<b>376</b>	<b>790</b>	<b>388</b>	<b>402</b>	<b>209</b>	-	-	-	-	-	-	<b>2.580</b>
51.1		150	88	87	27	12	21	-	-	-	-	-	-	385
51.2		24	12	31	24	-	-	-	-	-	-	-	-	91
51.3		82	86	313	174	167	76	-	-	-	-	-	-	898
51.4		73	94	118	70	89	61	-	-	-	-	-	-	505
51.5		61	52	135	70	114	51	-	-	-	-	-	-	483
51.6		25	44	106	23	20	-	-	-	-	-	-	-	218
51.7		-	-	-	-	-	-	-	-	-	-	-	-	-

**Tavola 3.20 segue - Addetti alle unità locali delle imprese per classe di addetti, sezione, sottosezione, divisione, gruppo di attività economica e tipo di comune**

ATTIVITÀ ECONOMICHE TIPO DI COMUNE	CLASSI DI ADDETTI										Totale	
	1	2	3 - 5	6 - 9	10 - 19	20 - 49	50 - 99	100 - 199	200 - 499	500 - 999		1000 e più
<b>52</b>	<b>4.465</b>	<b>3.122</b>	<b>2.819</b>	<b>717</b>	<b>505</b>	<b>164</b>	-	-	-	-	-	<b>11.792</b>
52.1	404	336	362	174	245	144	-	-	-	-	-	1.665
52.2	865	722	456	77	51	20	-	-	-	-	-	2.191
52.3	91	116	289	93	21	-	-	-	-	-	-	610
52.4	2.186	1.630	1.594	352	188	-	-	-	-	-	-	5.950
52.5	11	4	13	-	-	-	-	-	-	-	-	28
52.6	680	276	60	7	-	-	-	-	-	-	-	1.023
52.7	228	38	45	14	-	-	-	-	-	-	-	325
<b>H ALBERGHI E RISTORANTI</b>	<b>374</b>	<b>608</b>	<b>969</b>	<b>367</b>	<b>290</b>	<b>103</b>	-	-	-	-	-	<b>2.711</b>
<b>55</b>	<b>374</b>	<b>608</b>	<b>969</b>	<b>367</b>	<b>290</b>	<b>103</b>	-	-	-	-	-	<b>2.711</b>
55.1	12	24	46	63	137	22	-	-	-	-	-	304
55.2	18	10	27	12	10	27	-	-	-	-	-	104
55.3	120	190	424	152	93	33	-	-	-	-	-	1.012
55.4	222	380	463	131	50	21	-	-	-	-	-	1.267
55.5	2	4	9	9	-	-	-	-	-	-	-	24
<b>I TRASPORTI, MAGAZZINAGGIO E COMUNICAZIONI</b>	<b>279</b>	<b>184</b>	<b>388</b>	<b>414</b>	<b>506</b>	<b>481</b>	<b>674</b>	<b>696</b>	<b>436</b>	-	-	<b>4.058</b>
<b>60</b>	<b>226</b>	<b>82</b>	<b>129</b>	<b>99</b>	<b>164</b>	<b>45</b>	<b>272</b>	<b>467</b>	-	-	-	<b>1.484</b>
60.1	1	-	16	8	67	20	174	467	-	-	-	753
60.2	225	82	113	91	97	25	98	-	-	-	-	731
60.3	-	-	-	-	-	-	-	-	-	-	-	-
<b>61</b>	-	<b>2</b>	<b>8</b>	-	-	<b>53</b>	-	-	-	-	-	<b>63</b>
61.1	-	2	8	-	-	53	-	-	-	-	-	63
61.2	-	-	-	-	-	-	-	-	-	-	-	-
<b>62</b>	-	-	-	-	<b>32</b>	-	-	-	-	-	-	<b>32</b>
62.1	-	-	-	-	32	-	-	-	-	-	-	32
62.2	-	-	-	-	-	-	-	-	-	-	-	-
62.3	-	-	-	-	-	-	-	-	-	-	-	-
<b>63</b>	<b>39</b>	<b>64</b>	<b>105</b>	<b>88</b>	<b>54</b>	<b>54</b>	<b>69</b>	-	-	-	-	<b>473</b>
63.1	9	4	22	20	16	31	69	-	-	-	-	171
63.2	17	16	8	33	15	23	-	-	-	-	-	112
63.3	9	30	56	35	11	-	-	-	-	-	-	141
63.4	4	14	19	-	12	-	-	-	-	-	-	49
<b>64</b>	<b>14</b>	<b>36</b>	<b>146</b>	<b>227</b>	<b>256</b>	<b>329</b>	<b>333</b>	<b>229</b>	<b>436</b>	-	-	<b>2.006</b>
64.1	11	26	123	193	215	252	128	106	436	-	-	1.490
64.2	3	10	23	34	41	77	205	123	-	-	-	516
<b>J INTERMEDIAZIONE MONETARIA E FINANZIARIA</b>	<b>220</b>	<b>200</b>	<b>518</b>	<b>358</b>	<b>439</b>	<b>345</b>	<b>425</b>	<b>383</b>	-	-	-	<b>2.888</b>
<b>65</b>	<b>23</b>	<b>36</b>	<b>312</b>	<b>327</b>	<b>426</b>	<b>345</b>	<b>425</b>	<b>383</b>	-	-	-	<b>2.277</b>
65.1	5	20	226	297	416	345	425	383	-	-	-	2.117
65.2	18	16	86	30	10	-	-	-	-	-	-	160
<b>66</b>	<b>13</b>	<b>10</b>	<b>20</b>	<b>8</b>	-	-	-	-	-	-	-	<b>51</b>
66.0	13	10	20	8	-	-	-	-	-	-	-	51
<b>67</b>	<b>184</b>	<b>154</b>	<b>186</b>	<b>23</b>	<b>13</b>	-	-	-	-	-	-	<b>560</b>
67.1	14	14	20	7	-	-	-	-	-	-	-	55
67.2	170	140	166	16	13	-	-	-	-	-	-	505
<b>K ATTIVITÀ IMMOBILIARI, NOLEGGIO, INFORMATICA, RICERCA, ALTRE ATTIVITÀ PROFESSIONALI ED IMPRENDITORIALI</b>	<b>1.477</b>	<b>536</b>	<b>729</b>	<b>356</b>	<b>269</b>	<b>373</b>	<b>201</b>	-	-	-	-	<b>3.961</b>
<b>70</b>	<b>23</b>	<b>26</b>	<b>25</b>	-	-	-	-	-	-	-	-	<b>74</b>
70.1	4	12	14	-	-	-	-	-	-	-	-	30
70.2	7	4	4	-	-	-	-	-	-	-	-	15
70.3	12	10	7	-	-	-	-	-	-	-	-	29
<b>71</b>	<b>36</b>	<b>8</b>	<b>12</b>	<b>8</b>	<b>14</b>	-	-	-	-	-	-	<b>78</b>
71.1	3	-	7	8	-	-	-	-	-	-	-	18
71.2	3	-	-	-	-	-	-	-	-	-	-	3
71.3	11	-	-	-	14	-	-	-	-	-	-	25
71.4	19	8	5	-	-	-	-	-	-	-	-	32
<b>72</b>	<b>26</b>	<b>32</b>	<b>83</b>	<b>58</b>	<b>58</b>	<b>31</b>	-	-	-	-	-	<b>288</b>
72.1	2	6	3	-	-	31	-	-	-	-	-	42
72.2	7	2	26	13	11	-	-	-	-	-	-	59
72.3	16	20	34	39	47	-	-	-	-	-	-	156
72.4	-	-	-	-	-	-	-	-	-	-	-	-
72.5	1	-	12	-	-	-	-	-	-	-	-	13
72.6	-	4	8	6	-	-	-	-	-	-	-	18
<b>73</b>	<b>7</b>	<b>4</b>	<b>4</b>	-	-	-	-	-	-	-	-	<b>15</b>
73.1	6	4	4	-	-	-	-	-	-	-	-	14
73.2	1	-	-	-	-	-	-	-	-	-	-	1
<b>74</b>	<b>1.385</b>	<b>466</b>	<b>605</b>	<b>290</b>	<b>217</b>	<b>342</b>	<b>201</b>	-	-	-	-	<b>3.506</b>
74.1	645	230	360	122	25	36	-	-	-	-	-	1.418
74.2	519	100	101	12	13	-	-	-	-	-	-	745
74.3	2	8	-	-	-	-	-	-	-	-	-	10
74.4	13	14	13	6	11	-	-	-	-	-	-	57
74.5	1	-	-	-	-	-	-	-	-	-	-	1
74.6	2	-	8	13	29	133	68	-	-	-	-	253
74.7	32	20	50	25	35	103	75	-	-	-	-	340
74.8	171	94	73	112	104	70	58	-	-	-	-	682
<b>M ISTRUZIONE</b>	<b>41</b>	<b>72</b>	<b>80</b>	<b>23</b>	<b>51</b>	<b>26</b>	-	-	-	-	-	<b>293</b>
<b>80</b>	<b>41</b>	<b>72</b>	<b>80</b>	<b>23</b>	<b>51</b>	<b>26</b>	-	-	-	-	-	<b>293</b>
80.1	13	12	55	14	-	26	-	-	-	-	-	120
80.2	-	4	-	9	51	-	-	-	-	-	-	64
80.3	-	-	5	-	-	-	-	-	-	-	-	5
80.4	28	56	20	-	-	-	-	-	-	-	-	104



**Tavola 3.20 segue - Addetti alle unità locali delle imprese per classe di addetti, sezione, sottosezione, divisione, gruppo di attività economica e tipo di comune**

ATTIVITÀ ECONOMICHE TIPO DI COMUNE		CLASSI DI ADDETTI											Totale
		1	2	3 - 5	6 - 9	10 - 19	20 - 49	50 - 99	100 - 199	200 - 499	500 - 999	1000 e più	
<b>N</b>	<b>SANITÀ E ALTRI SERVIZI SOCIALI</b>	<b>613</b>	<b>360</b>	<b>331</b>	<b>112</b>	<b>124</b>	<b>284</b>	<b>123</b>	<b>105</b>	-	-	-	<b>2.052</b>
85		613	360	331	112	124	284	123	105	-	-	-	2.052
85.1		597	352	318	87	95	130	67	-	-	-	-	1.646
85.2		11	-	-	-	-	-	-	-	-	-	-	11
85.3		5	8	13	25	29	154	56	105	-	-	-	395
<b>O</b>	<b>ALTRI SERVIZI PUBBLICI, SOCIALI E PERSONALI</b>	<b>942</b>	<b>404</b>	<b>386</b>	<b>133</b>	<b>177</b>	<b>184</b>	<b>54</b>	-	-	-	-	<b>2.280</b>
90		4	-	16	-	106	90	54	-	-	-	-	270
90.0		4	-	16	-	106	90	54	-	-	-	-	270
92		104	64	127	83	59	51	-	-	-	-	-	488
92.1		-	4	20	-	-	-	-	-	-	-	-	24
92.2		10	4	47	26	18	22	-	-	-	-	-	127
92.3		63	30	26	37	10	29	-	-	-	-	-	195
92.4		4	2	-	-	-	-	-	-	-	-	-	6
92.5		1	-	-	-	-	-	-	-	-	-	-	1
92.6		19	16	18	20	31	-	-	-	-	-	-	104
92.7		7	8	16	-	-	-	-	-	-	-	-	31
93		834	340	243	50	12	43	-	-	-	-	-	1.522
93.0		834	340	243	50	12	43	-	-	-	-	-	1.522
<b>TOTALE</b>		<b>11.972</b>	<b>8.356</b>	<b>11.570</b>	<b>6.249</b>	<b>6.645</b>	<b>4.999</b>	<b>2.735</b>	<b>1.676</b>	<b>956</b>	-	-	<b>55.158</b>
di cui addetti alle unità locali:													
- artigiane		3.305	2.032	2.969	1.483	914	356	-	-	-	-	-	11.059
- dell'industria in senso stretto (a)		1.234	1.166	2.326	1.800	1.911	1.516	705	230	220	-	-	11.108
- dei servizi		10.143	6.648	7.709	3.144	3.016	2.233	1.477	1.184	436	-	-	35.990
TIPO DI COMUNE													
- Comune capoluogo		2.353	1.774	2.752	1.453	1.446	1.065	1.011	744	956	-	-	13.554
- Altri comuni		9.619	6.582	8.818	4.796	5.199	3.934	1.724	932	-	-	-	41.604
<b>TOTALE</b>		<b>11.972</b>	<b>8.356</b>	<b>11.570</b>	<b>6.249</b>	<b>6.645</b>	<b>4.999</b>	<b>2.735</b>	<b>1.676</b>	<b>956</b>	-	-	<b>55.158</b>

(a) Comprende le sezioni di attività: C - Estrazione di minerali; D - Attività manifatturiere; E - Produzione e distribuzione di energia elettrica, gas e acqua

**Tavola 3.21 - Unità locali delle imprese e addetti per tipo di unità locale, sezione, sottosezione, divisione e gruppo di attività economica, classe di addetti e tipo di comune**

ATTIVITÀ ECONOMICHE CLASSI DI ADDETTI TIPO DI COMUNE		UNITÀ LOCALI					
		OPERATIVE		AMMINISTRATIVO/GESTIONALI		TOTALE	
		N.	Addetti	N.	Addetti	N.	Addetti
<b>A</b>	<b>AGRICOLTURA, CACCIA E SILVICOLTURA</b>	<b>91</b>	<b>312</b>	<b>15</b>	<b>41</b>	<b>106</b>	<b>353</b>
<b>01</b>		<b>89</b>	<b>310</b>	<b>15</b>	<b>41</b>	<b>104</b>	<b>351</b>
01.1		17	36	-	-	17	36
01.2		2	9	-	-	2	9
01.4		70	265	15	41	85	306
01.5		-	-	-	-	-	-
<b>02</b>		<b>2</b>	<b>2</b>	<b>-</b>	<b>-</b>	<b>2</b>	<b>2</b>
02.0		2	2	-	-	2	2
<b>B</b>	<b>PESCA, PISCICOLTURA E SERVIZI CONNESSI</b>	<b>281</b>	<b>1.687</b>	<b>34</b>	<b>71</b>	<b>315</b>	<b>1.758</b>
<b>05</b>		<b>281</b>	<b>1.687</b>	<b>34</b>	<b>71</b>	<b>315</b>	<b>1.758</b>
05.0		281	1.687	34	71	315	1.758
<b>C</b>	<b>ESTRAZIONE DI MINERALI</b>	<b>49</b>	<b>327</b>	<b>24</b>	<b>43</b>	<b>73</b>	<b>370</b>
<b>CA</b>	<b>ESTRAZIONE DI MINERALI ENERGETICI</b>	<b>2</b>	<b>10</b>	<b>-</b>	<b>-</b>	<b>2</b>	<b>10</b>
<b>10</b>		<b>-</b>	<b>-</b>	<b>-</b>	<b>-</b>	<b>-</b>	<b>-</b>
10.1		-	-	-	-	-	-
10.2		-	-	-	-	-	-
10.3		-	-	-	-	-	-
<b>11</b>		<b>2</b>	<b>10</b>	<b>-</b>	<b>-</b>	<b>2</b>	<b>10</b>
11.1		1	6	-	-	1	6
11.2		1	4	-	-	1	4
<b>12</b>		<b>-</b>	<b>-</b>	<b>-</b>	<b>-</b>	<b>-</b>	<b>-</b>
12.0		-	-	-	-	-	-
<b>CB</b>	<b>ESTRAZIONE DI MINERALI NON ENERGETICI</b>	<b>47</b>	<b>317</b>	<b>24</b>	<b>43</b>	<b>71</b>	<b>360</b>
<b>13</b>		<b>-</b>	<b>-</b>	<b>-</b>	<b>-</b>	<b>-</b>	<b>-</b>
13.1		-	-	-	-	-	-
13.2		-	-	-	-	-	-
<b>14</b>		<b>47</b>	<b>317</b>	<b>24</b>	<b>43</b>	<b>71</b>	<b>360</b>
14.1		34	230	24	43	58	273
14.2		2	2	-	-	2	2
14.3		-	-	-	-	-	-
14.4		7	76	-	-	7	76
14.5		4	9	-	-	4	9
<b>D</b>	<b>ATTIVITÀ MANIFATTURIERE</b>	<b>2.694</b>	<b>9.823</b>	<b>103</b>	<b>212</b>	<b>2.797</b>	<b>10.035</b>
<b>DA</b>	<b>INDUSTRIE ALIMENTARI, DELLE BEVANDE E DEL TABACCO</b>	<b>733</b>	<b>3.097</b>	<b>27</b>	<b>47</b>	<b>760</b>	<b>3.144</b>
<b>15</b>		<b>733</b>	<b>3.097</b>	<b>27</b>	<b>47</b>	<b>760</b>	<b>3.144</b>
15.1		5	52	-	-	5	52
15.2		20	357	-	-	20	357
15.3		8	58	-	-	8	58
15.4		51	209	-	-	51	209
15.5		22	73	-	-	22	73
15.6		28	96	1	2	29	98
15.7		3	19	-	-	3	19
15.8		474	1.316	15	28	489	1.344
15.9		122	917	11	17	133	934
<b>16</b>		<b>-</b>	<b>-</b>	<b>-</b>	<b>-</b>	<b>-</b>	<b>-</b>
16.0		-	-	-	-	-	-
<b>DB</b>	<b>INDUSTRIE TESSILI E DELL'ABBIGLIAMENTO</b>	<b>147</b>	<b>379</b>	<b>3</b>	<b>3</b>	<b>150</b>	<b>382</b>
<b>17</b>		<b>36</b>	<b>118</b>	<b>3</b>	<b>3</b>	<b>39</b>	<b>121</b>
17.1		-	-	-	-	-	-
17.2		3	4	-	-	3	4
17.3		-	-	-	-	-	-
17.4		10	30	1	1	11	31
17.5		19	69	2	2	21	71
17.6		1	6	-	-	1	6
17.7		3	9	-	-	3	9
<b>18</b>		<b>111</b>	<b>261</b>	<b>-</b>	<b>-</b>	<b>111</b>	<b>261</b>
18.1		-	-	-	-	-	-
18.2		109	256	-	-	109	256
18.3		2	5	-	-	2	5
<b>DC</b>	<b>INDUSTRIE CONCIARIE, FABBRICAZIONE DI PRODOTTI IN CUOIO, PELLE E SIMILARI</b>	<b>10</b>	<b>39</b>	<b>-</b>	<b>-</b>	<b>10</b>	<b>39</b>
<b>19</b>		<b>10</b>	<b>39</b>	<b>-</b>	<b>-</b>	<b>10</b>	<b>39</b>
19.1		3	8	-	-	3	8
19.2		7	31	-	-	7	31
19.3		-	-	-	-	-	-
<b>DD</b>	<b>INDUSTRIA DEL LEGNO E DEI PRODOTTI IN LEGNO</b>	<b>410</b>	<b>766</b>	<b>10</b>	<b>13</b>	<b>420</b>	<b>779</b>
<b>20</b>		<b>410</b>	<b>766</b>	<b>10</b>	<b>13</b>	<b>420</b>	<b>779</b>
20.1		6	7	-	-	6	7
20.2		3	13	-	-	3	13
20.3		350	668	6	8	356	676
20.4		15	35	2	3	17	38
20.5		36	43	2	2	38	45

**Tavola 3.21 segue - Unità locali delle imprese e addetti per tipo di unità locale, sezione, sottosezione, divisione e gruppo di attività economica, classe di addetti e tipo di comune**

ATTIVITÀ ECONOMICHE CLASSI DI ADDETTI TIPO DI COMUNE	UNITÀ LOCALI					
	OPERATIVE		AMMINISTRATIVO/GESTIONALI		TOTALE	
	N.	Addetti	N.	Addetti	N.	Addetti
<b>DE FABBRICAZIONE DELLA PASTA-CARTA, DELLA CARTA E DEI PRODOTTI DI CARTA; STAMPA ED EDITORIA</b>	<b>97</b>	<b>311</b>	<b>3</b>	<b>2</b>	<b>100</b>	<b>313</b>
21	8	59	-	-	8	59
21.1	-	-	-	-	-	-
21.2	8	59	-	-	8	59
<b>22</b>	<b>89</b>	<b>252</b>	<b>3</b>	<b>2</b>	<b>92</b>	<b>254</b>
22.1	11	26	2	1	13	27
22.2	77	225	1	1	78	226
22.3	1	1	-	-	1	1
<b>DF FABBRICAZIONE DI COKE, RAFFINERIE DI PETROLIO, TRATTAMENTO DEI COMBUSTIBILI NUCLEARI</b>	<b>3</b>	<b>55</b>	<b>-</b>	<b>-</b>	<b>3</b>	<b>55</b>
23	3	55	-	-	3	55
23.1	-	-	-	-	-	-
23.2	3	55	-	-	3	55
23.3	-	-	-	-	-	-
<b>DG FABBRICAZIONE DI PRODOTTI CHIMICI E DI FIBRE SINTETICHE E ARTIFICIALI</b>	<b>12</b>	<b>127</b>	<b>1</b>	<b>2</b>	<b>13</b>	<b>129</b>
24	12	127	1	2	13	129
24.1	4	52	-	-	4	52
24.2	-	-	-	-	-	-
24.3	6	70	1	2	7	72
24.4	-	-	-	-	-	-
24.5	2	5	-	-	2	5
24.6	-	-	-	-	-	-
24.7	-	-	-	-	-	-
<b>DH FABBRICAZIONE DI ARTICOLI IN GOMMA E MATERIE PLASTICHE</b>	<b>34</b>	<b>206</b>	<b>-</b>	<b>-</b>	<b>34</b>	<b>206</b>
25	34	206	-	-	34	206
25.1	6	20	-	-	6	20
25.2	28	186	-	-	28	186
<b>DI FABBRICAZIONE DI PRODOTTI DELLA LAVORAZIONE DI MINERALI NON METALLIFERI</b>	<b>344</b>	<b>1.978</b>	<b>29</b>	<b>84</b>	<b>373</b>	<b>2.062</b>
26	344	1.978	29	84	373	2.062
26.1	30	188	1	1	31	189
26.2	13	39	3	3	16	42
26.3	2	3	-	-	2	3
26.4	5	20	-	-	5	20
26.5	11	75	1	5	12	80
26.6	79	508	9	22	88	530
26.7	199	1.125	15	53	214	1.178
26.8	5	20	-	-	5	20
<b>DJ PRODUZIONE DI METALLO E FABBRICAZIONE DI PRODOTTI IN METALLO</b>	<b>351</b>	<b>972</b>	<b>6</b>	<b>24</b>	<b>357</b>	<b>996</b>
27	7	19	-	-	7	19
27.1	-	-	-	-	-	-
27.2	-	-	-	-	-	-
27.3	2	5	-	-	2	5
27.4	1	1	-	-	1	1
27.5	4	13	-	-	4	13
<b>28</b>	<b>344</b>	<b>953</b>	<b>6</b>	<b>24</b>	<b>350</b>	<b>977</b>
28.1	94	375	6	24	100	399
28.2	10	37	-	-	10	37
28.3	-	-	-	-	-	-
28.4	1	1	-	-	1	1
28.5	37	113	-	-	37	113
28.6	3	21	-	-	3	21
28.7	199	406	-	-	199	406
<b>DK FABBRICAZIONE DI MACCHINE ED APPARECCHI MECCANICI, COMPRESI L'INSTALLAZIONE, IL MONTAGGIO, LA RIPARAZIONE E LA MANUTENZIONE</b>	<b>133</b>	<b>537</b>	<b>6</b>	<b>12</b>	<b>139</b>	<b>549</b>
29	133	537	6	12	139	549
29.1	10	64	-	-	10	64
29.2	50	260	5	11	55	271
29.3	53	124	1	1	54	125
29.4	-	-	-	-	-	-
29.5	18	83	-	-	18	83
29.6	-	-	-	-	-	-
29.7	2	6	-	-	2	6

**Tavola 3.21 segue - Unità locali delle imprese e addetti per tipo di unità locale, sezione, sottosezione, divisione e gruppo di attività economica, classe di addetti e tipo di comune**

ATTIVITÀ ECONOMICHE CLASSI DI ADDETTI TIPO DI COMUNE		UNITÀ LOCALI					
		OPERATIVE		AMMINISTRATIVO/GESTIONALI		TOTALE	
		N.	Addetti	N.	Addetti	N.	Addetti
<b>DL</b>	<b>FABBRICAZIONE DI MACCHINE ELETTRICHE E DI APPARECCHIATURE ELETTRICHE ED OTTICHE</b>	<b>214</b>	<b>525</b>	<b>13</b>	<b>16</b>	<b>227</b>	<b>541</b>
30		-	-	-	-	-	-
30.0		-	-	-	-	-	-
<b>31</b>		<b>45</b>	<b>227</b>	-	-	<b>45</b>	<b>227</b>
31.1		13	125	-	-	13	125
31.2		2	4	-	-	2	4
31.3		2	9	-	-	2	9
31.4		-	-	-	-	-	-
31.5		14	32	-	-	14	32
31.6		14	57	-	-	14	57
<b>32</b>		<b>56</b>	<b>94</b>	<b>1</b>	-	<b>57</b>	<b>94</b>
32.1		3	5	-	-	3	5
32.2		53	89	1	-	54	89
32.3		-	-	-	-	-	-
<b>33</b>		<b>113</b>	<b>204</b>	<b>12</b>	<b>16</b>	<b>125</b>	<b>220</b>
33.1		105	174	8	10	113	184
33.2		2	21	1	1	3	22
33.3		1	3	-	-	1	3
33.4		5	6	3	5	8	11
33.5		-	-	-	-	-	-
<b>DM</b>	<b>FABBRICAZIONE DI MEZZI DI TRASPORTO</b>	<b>49</b>	<b>492</b>	<b>1</b>	<b>1</b>	<b>50</b>	<b>493</b>
34		8	209	-	-	8	209
34.1		-	-	-	-	-	-
34.2		-	-	-	-	-	-
34.3		8	209	-	-	8	209
<b>35</b>		<b>41</b>	<b>283</b>	<b>1</b>	<b>1</b>	<b>42</b>	<b>284</b>
35.1		35	261	1	1	36	262
35.2		-	-	-	-	-	-
35.3		1	3	-	-	1	3
35.4		4	16	-	-	4	16
35.5		1	3	-	-	1	3
<b>DN</b>	<b>ALTRE INDUSTRIE MANIFATTURIERE</b>	<b>157</b>	<b>339</b>	<b>4</b>	<b>8</b>	<b>161</b>	<b>347</b>
<b>36</b>		<b>151</b>	<b>326</b>	<b>4</b>	<b>8</b>	<b>155</b>	<b>334</b>
36.1		117	277	3	7	120	284
36.2		23	29	-	-	23	29
36.3		1	2	-	-	1	2
36.4		-	-	-	-	-	-
36.5		1	1	-	-	1	1
36.6		9	17	1	1	10	18
<b>37</b>		<b>6</b>	<b>13</b>	-	-	<b>6</b>	<b>13</b>
37.1		3	3	-	-	3	3
37.2		3	10	-	-	3	10
<b>E</b>	<b>PRODUZIONE E DISTRIBUZIONE DI ENERGIA ELETTRICA, GAS E ACQUA</b>	<b>36</b>	<b>474</b>	<b>6</b>	<b>229</b>	<b>42</b>	<b>703</b>
<b>40</b>		<b>20</b>	<b>369</b>	<b>6</b>	<b>229</b>	<b>26</b>	<b>598</b>
40.1		13	306	4	226	17	532
40.2		7	63	2	3	9	66
40.3		-	-	-	-	-	-
<b>41</b>		<b>16</b>	<b>105</b>	-	-	<b>16</b>	<b>105</b>
41.0		16	105	-	-	16	105
<b>F</b>	<b>COSTRUZIONI</b>	<b>1.182</b>	<b>5.666</b>	<b>43</b>	<b>283</b>	<b>1.225</b>	<b>5.949</b>
<b>45</b>		<b>1.182</b>	<b>5.666</b>	<b>43</b>	<b>283</b>	<b>1.225</b>	<b>5.949</b>
45.1		39	66	-	-	39	66
45.2		835	4.521	39	260	874	4.781
45.3		196	786	4	23	200	809
45.4		109	289	-	-	109	289
45.5		3	4	-	-	3	4
<b>G</b>	<b>COMMERCIO ALL'INGROSSO E AL DETTAGLIO; RIPARAZIONE DI AUTOVEICOLI, MOTOCICLI E DI BENI PERSONALI E PER LA CASA</b>	<b>9.809</b>	<b>17.617</b>	<b>43</b>	<b>130</b>	<b>9.852</b>	<b>17.747</b>
<b>50</b>		<b>1.956</b>	<b>3.336</b>	<b>8</b>	<b>39</b>	<b>1.964</b>	<b>3.375</b>
50.1		109	407	4	23	113	430
50.2		1.394	2.117	1	1	1.395	2.118
50.3		131	279	2	7	133	286
50.4		98	132	-	-	98	132
50.5		224	401	1	8	225	409
<b>51</b>		<b>900</b>	<b>2.537</b>	<b>10</b>	<b>43</b>	<b>910</b>	<b>2.580</b>
51.1		224	383	1	2	225	385
51.2		40	90	1	1	41	91
51.3		252	896	1	2	253	898
51.4		166	483	3	22	169	505
51.5		139	469	3	14	142	483
51.6		79	216	1	2	80	218
51.7		-	-	-	-	-	-

**Tavola 3.21 segue - Unità locali delle imprese e addetti per tipo di unità locale, sezione, sottosezione, divisione e gruppo di attività economica, classe di addetti e tipo di comune**

ATTIVITÀ ECONOMICHE CLASSI DI ADDETTI TIPO DI COMUNE	UNITÀ LOCALI					
	OPERATIVE		AMMINISTRATIVO/GESTIONALI		TOTALE	
	N.	Addetti	N.	Addetti	N.	Addetti
<b>52</b>	<b>6.953</b>	<b>11.744</b>	<b>25</b>	<b>48</b>	<b>6.978</b>	<b>11.792</b>
52.1	715	1.647	7	18	722	1.665
52.2	1.376	2.188	1	3	1.377	2.191
52.3	243	610	-	-	243	610
52.4	3.504	5.923	17	27	3.521	5.950
52.5	17	28	-	-	17	28
52.6	838	1.023	-	-	838	1.023
52.7	260	325	-	-	260	325
<b>H ALBERGHI E RISTORANTI</b>	<b>1.028</b>	<b>2.711</b>	<b>-</b>	<b>-</b>	<b>1.028</b>	<b>2.711</b>
<b>55</b>	<b>1.028</b>	<b>2.711</b>	<b>-</b>	<b>-</b>	<b>1.028</b>	<b>2.711</b>
55.1	57	304	-	-	57	304
55.2	38	104	-	-	38	104
55.3	359	1.012	-	-	359	1.012
55.4	567	1.267	-	-	567	1.267
55.5	7	24	-	-	7	24
<b>I TRASPORTI, MAGAZZINAGGIO E COMUNICAZIONI</b>	<b>591</b>	<b>3.520</b>	<b>11</b>	<b>538</b>	<b>602</b>	<b>4.058</b>
<b>60</b>	<b>333</b>	<b>1.461</b>	<b>3</b>	<b>23</b>	<b>336</b>	<b>1.484</b>
60.1	17	743	1	10	18	753
60.2	316	718	2	13	318	731
60.3	-	-	-	-	-	-
<b>61</b>	<b>5</b>	<b>63</b>	<b>-</b>	<b>-</b>	<b>5</b>	<b>63</b>
61.1	5	63	-	-	5	63
61.2	-	-	-	-	-	-
<b>62</b>	<b>2</b>	<b>32</b>	<b>-</b>	<b>-</b>	<b>2</b>	<b>32</b>
62.1	2	32	-	-	2	32
62.2	-	-	-	-	-	-
62.3	-	-	-	-	-	-
<b>63</b>	<b>117</b>	<b>469</b>	<b>3</b>	<b>4</b>	<b>120</b>	<b>473</b>
63.1	22	171	-	-	22	171
63.2	34	112	-	-	34	112
63.3	45	138	2	3	47	141
63.4	16	48	1	1	17	49
<b>64</b>	<b>134</b>	<b>1.495</b>	<b>5</b>	<b>511</b>	<b>139</b>	<b>2.006</b>
64.1	107	1.047	4	443	111	1.490
64.2	27	448	1	68	28	516
<b>J INTERMEDIAZIONE MONETARIA E FINANZIARIA</b>	<b>546</b>	<b>2.335</b>	<b>21</b>	<b>553</b>	<b>567</b>	<b>2.888</b>
<b>65</b>	<b>204</b>	<b>1.727</b>	<b>19</b>	<b>550</b>	<b>223</b>	<b>2.277</b>
65.1	150	1.577	17	540	167	2.117
65.2	54	150	2	10	56	160
<b>66</b>	<b>24</b>	<b>50</b>	<b>1</b>	<b>1</b>	<b>25</b>	<b>51</b>
66.0	24	50	1	1	25	51
<b>67</b>	<b>318</b>	<b>558</b>	<b>1</b>	<b>2</b>	<b>319</b>	<b>560</b>
67.1	28	55	-	-	28	55
67.2	290	503	1	2	291	505
<b>K ATTIVITÀ IMMOBILIARI, NOLEGGIO, INFORMATICA, RICERCA, ALTRE ATTIVITÀ PROFESSIONALI ED IMPRENDITORIALI</b>	<b>2.027</b>	<b>3.878</b>	<b>10</b>	<b>83</b>	<b>2.037</b>	<b>3.961</b>
<b>70</b>	<b>41</b>	<b>70</b>	<b>2</b>	<b>4</b>	<b>43</b>	<b>74</b>
70.1	14	30	-	-	14	30
70.2	10	15	-	-	10	15
70.3	17	25	2	4	19	29
<b>71</b>	<b>45</b>	<b>78</b>	<b>-</b>	<b>-</b>	<b>45</b>	<b>78</b>
71.1	6	18	-	-	6	18
71.2	3	3	-	-	3	3
71.3	12	25	-	-	12	25
71.4	24	32	-	-	24	32
<b>72</b>	<b>77</b>	<b>288</b>	<b>-</b>	<b>-</b>	<b>77</b>	<b>288</b>
72.1	7	42	-	-	7	42
72.2	18	59	-	-	18	59
72.3	43	156	-	-	43	156
72.4	-	-	-	-	-	-
72.5	4	13	-	-	4	13
72.6	5	18	-	-	5	18
<b>73</b>	<b>10</b>	<b>15</b>	<b>-</b>	<b>-</b>	<b>10</b>	<b>15</b>
73.1	9	14	-	-	9	14
73.2	1	1	-	-	1	1
<b>74</b>	<b>1.854</b>	<b>3.427</b>	<b>8</b>	<b>79</b>	<b>1.862</b>	<b>3.506</b>
74.1	882	1.418	-	-	882	1.418
74.2	602	745	-	-	602	745
74.3	6	10	-	-	6	10
74.4	26	57	-	-	26	57
74.5	1	1	-	-	1	1
74.6	14	253	-	-	14	253
74.7	64	338	2	2	66	340
74.8	259	605	6	77	265	682
<b>M ISTRUZIONE</b>	<b>104</b>	<b>286</b>	<b>2</b>	<b>7</b>	<b>106</b>	<b>293</b>
<b>80</b>	<b>104</b>	<b>286</b>	<b>2</b>	<b>7</b>	<b>106</b>	<b>293</b>
80.1	37	114	1	6	38	120
80.2	6	64	-	-	6	64
80.3	1	5	-	-	1	5
80.4	60	103	1	1	61	104

**Tavola 3.21 segue - Unità locali delle imprese e addetti per tipo di unità locale, sezione, sottosezione, divisione e gruppo di attività economica, classe di addetti e tipo di comune**

ATTIVITÀ ECONOMICHE CLASSI DI ADDETTI TIPO DI COMUNE	UNITÀ LOCALI					
	OPERATIVE		AMMINISTRATIVO/GESTIONALI		TOTALE	
	N.	Addetti	N.	Addetti	N.	Addetti
<b>N</b>						
<b>85</b>						
85.1						
85.2						
85.3						
<b>O</b>						
<b>90</b>						
90.0						
<b>92</b>						
92.1						
92.2						
92.3						
92.4						
92.5						
92.6						
92.7						
<b>93</b>						
93.0						
<b>TOTALE</b>						
di cui unità locali:						
- dell'industria in senso stretto (a)						
- dei servizi						
<b>CLASSE DI ADDETTI</b>						
0 - 1						
2						
3 - 5						
6 - 9						
10 - 19						
20 - 49						
50 - 99						
100 - 199						
200 - 499						
500 - 999						
1000 e più						
<b>TOTALE</b>						
<b>TIPO DI COMUNE</b>						
- Comune capoluogo						
- Altri comuni						
<b>TOTALE</b>						

(a) Comprende le sezioni di attività: C - Estrazione di minerali; D - Attività manifatturiere; E - Produzione e distribuzione di energia elettrica, gas e acqua

**Tavola 3.22 - Unità locali delle imprese e addetti per classe di superficie coperta, sezione, sottosezione e divisione di attività economica, classe di addetti e tipo di comune**

ATTIVITÀ ECONOMICHE CLASSI DI ADDETTI TIPO DI COMUNE		CLASSI DI SUPERFICIE COPERTA (mq)										UNITÀ LOCALI CON SUPERFICIE NON INDI- CATA	
		1 - 50		51 - 100		101 - 200		201 - 500		501 E PIÙ			
		N.	Addetti	N.	Addetti	N.	Addetti	N.	Addetti	N.	Addetti		
<b>A</b>	<b>AGRICOLTURA, CACCIA E SILVICOLTURA</b>	<b>26</b>	<b>60</b>	<b>21</b>	<b>22</b>	<b>13</b>	<b>25</b>	<b>7</b>	<b>21</b>	<b>17</b>	<b>149</b>	<b>22</b>	<b>76</b>
01		25	59	21	22	13	25	7	21	17	149	21	75
02		1	1	-	-	-	-	-	-	-	-	1	1
<b>B</b>	<b>PESCA, PISCICOLTURA E SERVIZI CONNESSI</b>	<b>14</b>	<b>32</b>	<b>4</b>	<b>17</b>	<b>2</b>	<b>59</b>	<b>2</b>	<b>35</b>	<b>3</b>	<b>28</b>	<b>290</b>	<b>1.587</b>
05		14	32	4	17	2	59	2	35	3	28	290	1.587
<b>C</b>	<b>ESTRAZIONE DI MINERALI</b>	<b>16</b>	<b>27</b>	<b>7</b>	<b>34</b>	<b>8</b>	<b>35</b>	<b>4</b>	<b>53</b>	<b>5</b>	<b>96</b>	<b>33</b>	<b>125</b>
<b>CA</b>	<b>ESTRAZIONE DI MINERALI ENERGETICI</b>	-	-	-	-	<b>1</b>	<b>6</b>	<b>1</b>	<b>4</b>	-	-	-	-
10		-	-	-	-	-	-	-	-	-	-	-	-
11		-	-	-	-	<b>1</b>	<b>6</b>	<b>1</b>	<b>4</b>	-	-	-	-
12		-	-	-	-	-	-	-	-	-	-	-	-
<b>CB</b>	<b>ESTRAZIONE DI MINERALI NON ENERGETICI</b>	<b>16</b>	<b>27</b>	<b>7</b>	<b>34</b>	<b>7</b>	<b>29</b>	<b>3</b>	<b>49</b>	<b>5</b>	<b>96</b>	<b>33</b>	<b>125</b>
13		-	-	-	-	-	-	-	-	-	-	-	-
14		16	27	7	34	7	29	3	49	5	96	33	125
<b>D</b>	<b>ATTIVITÀ MANIFATTURIERE</b>	<b>628</b>	<b>940</b>	<b>851</b>	<b>1.593</b>	<b>559</b>	<b>1.579</b>	<b>318</b>	<b>1.698</b>	<b>311</b>	<b>3.683</b>	<b>130</b>	<b>542</b>
<b>DA</b>	<b>INDUSTRIE ALIMENTARI, DELLE BEVANDE E DEL TABACCO</b>	<b>114</b>	<b>220</b>	<b>263</b>	<b>592</b>	<b>147</b>	<b>470</b>	<b>77</b>	<b>409</b>	<b>121</b>	<b>1.208</b>	<b>38</b>	<b>245</b>
15		114	220	263	592	147	470	77	409	121	1.208	38	245
16		-	-	-	-	-	-	-	-	-	-	-	-
<b>DB</b>	<b>INDUSTRIE TESSILI E DELL'ABBIGLIAMENTO</b>	<b>84</b>	<b>94</b>	<b>35</b>	<b>58</b>	<b>9</b>	<b>57</b>	<b>8</b>	<b>93</b>	<b>4</b>	<b>62</b>	<b>10</b>	<b>18</b>
17		18	23	10	23	4	17	3	8	3	49	1	1
18		66	71	25	35	5	40	5	85	1	13	9	17
<b>DC</b>	<b>INDUSTRIE CONCIARIE, FABBRICAZIONE DI PRODOTTI IN CUIOIO, PELLE E SIMILARI</b>	<b>2</b>	<b>2</b>	<b>5</b>	<b>11</b>	<b>1</b>	<b>4</b>	<b>1</b>	<b>21</b>	-	-	<b>1</b>	<b>1</b>
19		2	2	5	11	1	4	1	21	-	-	1	1
<b>DD</b>	<b>INDUSTRIA DEL LEGNO E DEI PRODOTTI IN LEGNO</b>	<b>89</b>	<b>92</b>	<b>160</b>	<b>213</b>	<b>97</b>	<b>175</b>	<b>45</b>	<b>169</b>	<b>15</b>	<b>110</b>	<b>14</b>	<b>20</b>
20		89	92	160	213	97	175	45	169	15	110	14	20
<b>DE</b>	<b>FABBRICAZIONE DELLA PASTA-CARTA, DELLA CARTA E DEI PRODOTTI DI CARTA; STAMPA ED EDITORIA</b>	<b>25</b>	<b>33</b>	<b>31</b>	<b>61</b>	<b>22</b>	<b>53</b>	<b>10</b>	<b>88</b>	<b>6</b>	<b>69</b>	<b>6</b>	<b>9</b>
21		1	1	1	2	1	2	1	6	4	48	-	-
22		24	32	30	59	21	51	9	82	2	21	6	9
<b>DF</b>	<b>FABBRICAZIONE DI COKE, RAFFINERIE DI PETROLIO, TRATTAMENTO DEI COMBUSTIBILI NUCLEARI</b>	-	-	-	-	-	-	-	-	<b>2</b>	<b>17</b>	<b>1</b>	<b>38</b>
23		-	-	-	-	-	-	-	-	2	17	1	38
<b>DG</b>	<b>FABBRICAZIONE DI PRODOTTI CHIMICI E DI FIBRE SINTETICHE E ARTIFICIALI</b>	<b>4</b>	<b>10</b>	<b>1</b>	<b>2</b>	-	-	<b>1</b>	<b>2</b>	<b>6</b>	<b>114</b>	<b>1</b>	<b>1</b>
24		4	10	1	2	-	-	1	2	6	114	1	1
<b>DH</b>	<b>FABBRICAZIONE DI ARTICOLI IN GOMMA E MATERIE PLASTICHE</b>	<b>5</b>	<b>7</b>	<b>4</b>	<b>6</b>	<b>6</b>	<b>17</b>	<b>10</b>	<b>44</b>	<b>9</b>	<b>132</b>	-	-
25		5	7	4	6	6	17	10	44	9	132	-	-
<b>DI</b>	<b>FABBRICAZIONE DI PRODOTTI DELLA LAVORAZIONE DI MINERALI NON METALLIFERI</b>	<b>56</b>	<b>116</b>	<b>78</b>	<b>187</b>	<b>72</b>	<b>218</b>	<b>65</b>	<b>355</b>	<b>78</b>	<b>1.081</b>	<b>24</b>	<b>105</b>
26		56	116	78	187	72	218	65	355	78	1.081	24	105
<b>DJ</b>	<b>PRODUZIONE DI METALLO E FABBRICAZIONE DI PRODOTTI IN METALLO</b>	<b>51</b>	<b>63</b>	<b>124</b>	<b>197</b>	<b>97</b>	<b>245</b>	<b>52</b>	<b>253</b>	<b>20</b>	<b>197</b>	<b>13</b>	<b>41</b>
27		2	3	2	6	1	2	2	8	-	-	-	-
28		49	60	122	191	96	243	50	245	20	197	13	41
<b>DK</b>	<b>FABBRICAZIONE DI MACCHINE ED APPARECCHI MECCANICI, COMPRESI L'INSTALLAZIONE, IL MONTAGGIO, LA RIPARAZIONE E LA MANUTENZIONE</b>	<b>24</b>	<b>49</b>	<b>35</b>	<b>62</b>	<b>37</b>	<b>107</b>	<b>23</b>	<b>119</b>	<b>15</b>	<b>198</b>	<b>5</b>	<b>14</b>
29		24	49	35	62	37	107	23	119	15	198	5	14
<b>DL</b>	<b>FABBRICAZIONE DI MACCHINE ELETTRICHE E DI APPARECCHIATURE ELETTRICHE ED OTTICHE</b>	<b>114</b>	<b>176</b>	<b>61</b>	<b>112</b>	<b>31</b>	<b>89</b>	<b>7</b>	<b>23</b>	<b>5</b>	<b>131</b>	<b>9</b>	<b>10</b>
30		-	-	-	-	-	-	-	-	-	-	-	-
31		15	41	10	30	10	26	5	14	4	115	1	1
32		32	39	14	23	6	24	1	5	-	-	4	3
33		67	96	37	59	15	39	1	4	1	16	4	6
<b>DM</b>	<b>FABBRICAZIONE DI MEZZI DI TRASPORTO</b>	<b>8</b>	<b>21</b>	<b>8</b>	<b>17</b>	<b>14</b>	<b>96</b>	<b>6</b>	<b>65</b>	<b>10</b>	<b>259</b>	<b>4</b>	<b>35</b>
34		1	1	-	-	2	4	-	-	5	204	-	-
35		7	20	8	17	12	92	6	65	5	55	4	35



**Tavola 3.22 segue - Unità locali delle imprese e addetti per classe di superficie coperta, sezione, sottosezione e divisione di attività economica, classe di addetti e tipo di comune**

ATTIVITÀ ECONOMICHE CLASSI DI ADDETTI TIPO DI COMUNE		CLASSI DI SUPERFICIE COPERTA (mq)										UNITÀ LOCALI CON SUPERFICIE NON INDI- CATA	
		1 - 50		51 - 100		101 - 200		201 - 500		501 E PIÙ			
		N.	Addetti	N.	Addetti	N.	Addetti	N.	Addetti	N.	Addetti		
<b>DN</b>	<b>ALTRE INDUSTRIE MANI- FATTURIERE</b>	<b>52</b>	<b>57</b>	<b>46</b>	<b>75</b>	<b>26</b>	<b>48</b>	<b>13</b>	<b>57</b>	<b>20</b>	<b>105</b>	<b>4</b>	<b>5</b>
36		52	57	44	73	26	48	12	56	18	96	3	4
37		-	-	2	2	-	-	1	1	2	9	1	1
<b>E</b>	<b>PRODUZIONE E DISTRIBU- ZIONE DI ENERGIA ELET- TRICA, GAS E ACQUA</b>	<b>7</b>	<b>59</b>	<b>5</b>	<b>14</b>	<b>7</b>	<b>49</b>	<b>5</b>	<b>48</b>	<b>8</b>	<b>404</b>	<b>10</b>	<b>129</b>
40		4	53	2	8	6	45	4	38	7	380	3	74
41		3	6	3	6	1	4	1	10	1	24	7	55
<b>F</b>	<b>CONSTRUZIONI</b>	<b>431</b>	<b>1.073</b>	<b>154</b>	<b>696</b>	<b>98</b>	<b>533</b>	<b>51</b>	<b>664</b>	<b>34</b>	<b>519</b>	<b>457</b>	<b>2.464</b>
45		431	1.073	154	696	98	533	51	664	34	519	457	2.464
<b>G</b>	<b>COMMERCIO ALL'IN- GROSSO E AL DETTAGLIO; RIPARAZIONE DI AUTOVEI- COLI, MOTOCICLI E DI BENI PERSONALI E PER LA CASA</b>	<b>3.796</b>	<b>4.970</b>	<b>2.393</b>	<b>3.935</b>	<b>1.178</b>	<b>2.631</b>	<b>580</b>	<b>2.006</b>	<b>245</b>	<b>1.845</b>	<b>1.660</b>	<b>2.360</b>
50		534	650	678	921	440	765	157	532	42	326	113	181
51		260	376	181	369	165	462	128	483	77	659	99	231
52		3.002	3.944	1.534	2.645	573	1.404	295	991	126	860	1.448	1.948
<b>H</b>	<b>ALBERGHI E RISTORANTI</b>	<b>293</b>	<b>506</b>	<b>361</b>	<b>787</b>	<b>160</b>	<b>494</b>	<b>96</b>	<b>350</b>	<b>53</b>	<b>396</b>	<b>65</b>	<b>178</b>
55		293	506	361	787	160	494	96	350	53	396	65	178
<b>I</b>	<b>TRASPORTI, MAGAZZINAG- GIO E COMUNICAZIONI</b>	<b>172</b>	<b>598</b>	<b>109</b>	<b>420</b>	<b>61</b>	<b>378</b>	<b>30</b>	<b>508</b>	<b>27</b>	<b>1.527</b>	<b>203</b>	<b>627</b>
60		94	406	49	139	9	33	11	70	8	463	165	373
61		2	8	1	25	-	-	-	-	-	-	2	30
62		-	-	-	-	-	-	1	16	-	-	1	16
63		53	117	26	95	9	46	2	92	2	11	28	112
64		23	67	33	161	43	299	16	330	17	1.053	7	96
<b>J</b>	<b>INTERMEDIAZIONE MONE- TARIA E FINANZIARIA</b>	<b>215</b>	<b>298</b>	<b>146</b>	<b>349</b>	<b>81</b>	<b>339</b>	<b>57</b>	<b>462</b>	<b>41</b>	<b>1.320</b>	<b>27</b>	<b>120</b>
65		21	38	47	154	50	237	54	436	40	1.318	11	94
66		7	8	8	12	7	25	-	-	-	-	3	6
67		187	252	91	183	24	77	3	26	1	2	13	20
<b>K</b>	<b>ATTIVITÀ IMMOBILIARI, NO- LEGGIO, INFORMATICA, RI- CERCA, ALTRE ATTIVITÀ PROFESSIONALI ED IM- PRENDITORIALI</b>	<b>1.304</b>	<b>1.696</b>	<b>469</b>	<b>950</b>	<b>127</b>	<b>408</b>	<b>18</b>	<b>185</b>	<b>14</b>	<b>131</b>	<b>105</b>	<b>591</b>
70		26	43	10	19	3	5	-	-	1	4	3	3
71		22	30	12	15	2	2	3	5	1	14	5	12
72		36	88	25	91	10	46	1	11	2	49	3	3
73		7	7	2	4	-	-	-	-	-	-	1	4
74		1.213	1.528	420	821	112	355	14	169	10	64	93	569
<b>M</b>	<b>ISTRUZIONE</b>	<b>53</b>	<b>88</b>	<b>36</b>	<b>80</b>	<b>10</b>	<b>39</b>	<b>3</b>	<b>31</b>	<b>-</b>	<b>-</b>	<b>4</b>	<b>55</b>
80		53	88	36	80	10	39	3	31	-	-	4	55
<b>N</b>	<b>SANITÀ E ALTRI SERVIZI SOCIALI</b>	<b>560</b>	<b>680</b>	<b>216</b>	<b>373</b>	<b>82</b>	<b>327</b>	<b>27</b>	<b>189</b>	<b>7</b>	<b>205</b>	<b>32</b>	<b>278</b>
85		560	680	216	373	82	327	27	189	7	205	32	278
<b>O</b>	<b>ALTRI SERVIZI PUBBLICI, SOCIALI E PERSONALI</b>	<b>891</b>	<b>1.102</b>	<b>207</b>	<b>445</b>	<b>71</b>	<b>189</b>	<b>40</b>	<b>171</b>	<b>12</b>	<b>88</b>	<b>75</b>	<b>285</b>
90		1	3	6	87	2	9	-	-	-	-	10	171
92		62	90	34	50	35	82	32	150	11	79	19	37
93		828	1.009	167	308	34	98	8	21	1	9	46	77
<b>TOTALE</b>		<b>8.406</b>	<b>12.129</b>	<b>4.979</b>	<b>9.715</b>	<b>2.457</b>	<b>7.085</b>	<b>1.238</b>	<b>6.421</b>	<b>777</b>	<b>10.391</b>	<b>3.113</b>	<b>9.417</b>
di cui unità locali:													
- artigiane		2.035	2.826	1.514	2.601	831	1.893	346	1.491	104	820	613	1.428
- dell'industria in senso stretto (a)		651	1.026	863	1.641	574	1.663	327	1.799	324	4.183	173	796
- dei servizi		7.284	9.938	3.937	7.339	1.770	4.805	851	3.902	399	5.512	2.171	4.494
<b>CLASSE DI ADDETTI</b>													
0 - 1		6.269	6.259	2.712	2.708	840	837	205	205	66	65	1.902	1.898
2		1.469	2.938	1.279	2.558	619	1.238	242	484	50	100	519	1.038
3 - 5		583	2.027	816	2.856	767	2.820	431	1.691	193	768	387	1.408
6 - 9		66	454	117	800	166	1.150	230	1.653	167	1.236	133	956
10 - 19		16	173	48	618	52	658	96	1.247	185	2.460	110	1.489
20 - 49		1	45	7	175	12	327	29	791	81	2.276	49	1.385
50 - 99		1	62	-	-	1	55	5	350	24	1.692	9	576
100 - 199		1	171	-	-	-	-	-	-	9	1.138	3	367
200 - 499		-	-	-	-	-	-	-	-	2	656	1	300
500 - 999		-	-	-	-	-	-	-	-	-	-	-	-
1000 e più		-	-	-	-	-	-	-	-	-	-	-	-
<b>TOTALE</b>		<b>8.406</b>	<b>12.129</b>	<b>4.979</b>	<b>9.715</b>	<b>2.457</b>	<b>7.085</b>	<b>1.238</b>	<b>6.421</b>	<b>777</b>	<b>10.391</b>	<b>3.113</b>	<b>9.417</b>
<b>TIPO DI COMUNE</b>													
- Comune capoluogo		1.665	2.412	1.048	2.135	518	1.620	234	1.381	133	2.997	771	3.009
- Altri comuni		6.741	9.717	3.931	7.580	1.939	5.465	1.004	5.040	644	7.394	2.342	6.408
<b>TOTALE</b>		<b>8.406</b>	<b>12.129</b>	<b>4.979</b>	<b>9.715</b>	<b>2.457</b>	<b>7.085</b>	<b>1.238</b>	<b>6.421</b>	<b>777</b>	<b>10.391</b>	<b>3.113</b>	<b>9.417</b>

(a) Comprende le sezioni di attività: C - Estrazione di minerali; D - Attività manifatturiere; E - Produzione e distribuzione di energia elettrica, gas e acqua

**Tavola 3.23 - Mezzi di trasporto in dotazione alle unità locali delle imprese per tipo, sezione, sottosezione e divisione di attività economica, classe di addetti e tipo di comune**

ATTIVITÀ ECONOMICHE CLASSI DI ADDETTI TIPO DI COMUNE	MOTOVEICOLI		AUTOVETTURE		AUTOBUS		AUTOCARRI		RIMORCHI MORCHI E MOTRICI		SEMIRI- AUTOVEICOLI PER USI SPECIALI O PER TRA- SPORTI SPECIFICI (a)		Unità locali con mezzi di trasporto non indicati (b)
	Unità locali	N.	Unità locali	N.	Unità locali	N.	Unità locali	N.	Unità locali	N.	Unità locali	N.	
	<b>A</b>	*	*	*	*	*	*	*	*	*	*	*	
<b>01</b>	6	6	16	19	-	-	36	46	8	26	6	24	47
<b>02</b>	*	*	*	*	*	*	*	*	*	*	*	*	*
<b>B</b>	5	5	20	24	-	-	9	13	1	1	-	-	284
<b>05</b>	5	5	20	24	-	-	9	13	1	1	-	-	284
<b>C</b>	*	*	*	*	*	*	*	*	*	*	*	*	*
<b>CA</b>	*	*	*	*	*	*	*	*	*	*	*	*	*
<b>10</b>	-	-	-	-	-	-	-	-	-	-	-	-	-
<b>11</b>	*	*	*	*	*	*	*	*	*	*	*	*	*
<b>12</b>	-	-	-	-	-	-	-	-	-	-	-	-	-
<b>CB</b>	*	*	*	*	*	*	*	*	*	*	*	*	*
<b>13</b>	-	-	-	-	-	-	-	-	-	-	-	-	-
<b>14</b>	*	*	*	*	*	*	*	*	*	*	*	*	*
<b>D</b>	95	102	897	1.232	2	2	644	1.046	45	104	54	169	1.425
<b>DA</b>	38	40	273	395	1	1	144	259	10	28	10	30	377
<b>15</b>	38	40	273	395	1	1	144	259	10	28	10	30	377
<b>16</b>	-	-	-	-	-	-	-	-	-	-	-	-	-
<b>DB</b>	2	2	22	25	-	-	11	18	-	-	-	-	120
<b>17</b>	1	1	7	8	-	-	7	14	-	-	-	-	27
<b>18</b>	1	1	15	17	-	-	4	4	-	-	-	-	93
<b>DC</b>	-	-	3	3	-	-	1	1	-	-	-	-	7
<b>19</b>	-	-	3	3	-	-	1	1	-	-	-	-	7
<b>DD</b>	17	17	90	97	-	-	84	88	1	1	5	5	248
<b>20</b>	17	17	90	97	-	-	84	88	1	1	5	5	248
<b>DE</b>	4	4	39	42	-	-	10	16	-	-	-	-	53
<b>21</b>	1	1	2	3	-	-	6	12	-	-	-	-	1
<b>22</b>	3	3	37	39	-	-	4	4	-	-	-	-	52
<b>DF</b>	*	*	*	*	*	*	*	*	*	*	*	*	*
<b>23</b>	*	*	*	*	*	*	*	*	*	*	*	*	*
<b>DG</b>	-	-	5	17	-	-	8	24	1	3	1	1	4
<b>24</b>	-	-	5	17	-	-	8	24	1	3	1	1	4
<b>DH</b>	1	1	16	24	-	-	15	21	1	3	-	-	9
<b>25</b>	1	1	16	24	-	-	15	21	1	3	-	-	9

**Tavola 3.23 segue - Mezzi di trasporto in dotazione alle unità locali delle imprese per tipo, sezione, sottosezione e divisione di attività economica, classe di addetti e tipo di comune**

ATTIVITÀ ECONOMICHE CLASSI DI ADDETTI TIPO DI COMUNE	MOTOVEICOLI		AUTOVEETTURE		AUTOBUS		AUTOCARRI		RIMORCHI MORCHI E MOTRICI		SEMIRI- SPECIALI O PER TRA- SPORTI SPECIFICI (a)		Unità locali con mezzi di trasporto non indicati (b)
	Unità locali	N.	Unità locali	N.	Unità locali	N.	Unità locali	N.	Unità locali	N.	Unità locali	N.	
DI FABBRICAZIONE DI PRODOTTI DELLA LAVORAZIONE DI MINERALI NON METALLIFERI	9	11	138	215	-	-	152	291	20	44	31	124	130
26 DJ PRODUZIONE DI METALLO E FABBRICAZIONE DI PRODOTTI IN METALLO	12	14	122	151	-	-	90	114	4	4	2	4	169
27	-	-	2	2	-	-	-	-	-	-	-	-	5
28	12	14	120	149	-	-	90	114	4	4	2	4	164
DK FABBRICAZIONE DI MACCHINE ED APPARECCHI MECCANICI, COMPRESI L'INSTALLAZIONE, IL MONTAGGIO, LA RIPARAZIONE E LA MANUTENZIONE	2	2	54	84	-	-	57	94	2	3	3	3	56
29 DL FABBRICAZIONE DI MACCHINE ELETTRICHE E DI APPARECCHIATURE ELETTRICHE ED OTTICHE	2	2	54	84	-	-	57	94	2	3	3	3	56
	4	4	82	108	1	1	27	49	-	-	1	1	128
30	-	-	-	-	-	-	-	-	-	-	-	-	-
31	1	1	19	29	-	-	17	30	-	-	-	-	18
32	-	-	29	31	-	-	8	12	-	-	1	1	22
33	3	3	34	48	1	1	2	7	-	-	-	-	88
DM FABBRICAZIONE DI MEZZI DI TRASPORTO	2	3	12	18	-	-	7	9	2	10	-	-	34
34	-	-	4	6	-	-	2	2	1	8	-	-	4
35 DN ALTRE INDUSTRIE MANIFATTURIERE	*	*	*	12	*	*	5	7	1	2	-	-	30
36	3	3	37	45	-	-	34	39	1	1	-	-	87
37 E PRODUZIONE E DISTRIBUZIONE DI ENERGIA ELETTRICA, GAS E ACQUA	*	*	*	*	*	*	*	*	*	*	*	*	*
40	-	-	15	55	-	-	17	174	4	10	9	26	4
41	4	4	4	4	-	-	1	1	-	-	1	2	9
F COSTRUZIONI	53	56	458	893	3	3	522	935	55	91	109	186	439
45	53	56	458	893	3	3	522	935	55	91	109	186	439
G COMMERCIO ALL'INGROSSO E AL DETTAGLIO; RIPARAZIONE DI AUTOVEICOLI, MOTOCICLI E DI BENI PERSONALI E PER LA CASA	477	527	2.311	2.847	5	14	1.359	1.949	36	63	81	115	6.137
50	22	23	362	460	1	10	92	124	16	28	10	13	1.524
51	52	70	433	668	2	2	298	629	10	18	15	27	312
52	403	434	1.516	1.719	2	2	969	1.196	10	17	56	75	4.301
H ALBERGHI E RISTORANTI	18	24	180	205	2	2	31	41	2	2	2	2	817
55 I TRASPORTI, MAGAZZINAGGIO E COMUNICAZIONI	18	24	180	205	2	2	31	41	2	2	2	2	817
	10	55	109	185	16	163	299	665	80	392	22	43	184
60	5	5	48	63	14	158	247	367	69	292	14	29	23
61	*	*	*	*	*	*	*	*	*	*	*	*	*
62	*	*	*	*	*	*	*	*	*	*	*	*	*
63	*	*	*	*	*	*	*	*	*	*	*	*	*
64	2	47	21	52	-	-	24	242	-	-	4	7	101

**Tavola 3.23 segue - Mezzi di trasporto in dotazione alle unità locali delle imprese per tipo, sezione, sottosezione e divisione di attività economica, classe di addetti e tipo di comune**

ATTIVITÀ ECONOMICHE CLASSI DI ADDETTI TIPO DI COMUNE	MOTOVEICOLI		AUTOVETTURE		AUTOBUS		AUTOCARRI		RIMORCHI MORCHI E MOTRICI		SEMIRI- SPECIALI O PER TRA- SPORTI SPECIFICI (a)		Unità locali con mezzi di trasporto non indicati (b)
	Unità locali	N.	Unità locali	N.	Unità locali	N.	Unità locali	N.	Unità locali	N.	Unità locali	N.	
<b>J</b> <b>INTERMEDIAZIONE MO- NETARIA E FINANZIARIA</b>	<b>6</b>	<b>7</b>	<b>148</b>	<b>206</b>	-	-	<b>2</b>	<b>3</b>	-	-	-	-	<b>418</b>
65	3	3	33	56	-	-	2	3	-	-	-	-	189
66	-	-	2	2	-	-	-	-	-	-	-	-	23
67	3	4	113	148	-	-	-	-	-	-	-	-	206
<b>K</b> <b>ATTIVITÀ IMMOBILIARI, NOLEGGIO, INFORMA- TICA, RICERCA, ALTRE ATTIVITÀ PROFESSIONI- NALI ED IMPRENDITO- RIALI</b>	<b>29</b>	<b>52</b>	<b>813</b>	<b>960</b>	-	-	<b>37</b>	<b>58</b>	<b>2</b>	<b>3</b>	<b>3</b>	<b>4</b>	<b>1.196</b>
70	1	10	14	15	-	-	-	-	-	-	-	-	29
71	-	-	13	51	-	-	2	7	1	2	1	1	31
72	1	1	26	39	-	-	2	3	-	-	-	-	50
73	-	-	3	3	-	-	-	-	-	-	-	-	7
74	27	41	757	852	-	-	33	48	1	1	2	3	1.079
<b>M</b> <b>ISTRUZIONE</b>	<b>4</b>	<b>4</b>	<b>54</b>	<b>108</b>	<b>13</b>	<b>13</b>	<b>13</b>	<b>14</b>	<b>1</b>	<b>1</b>	<b>1</b>	<b>1</b>	<b>52</b>
80	4	4	54	108	13	13	13	14	1	1	1	1	52
<b>N</b> <b>SANITÀ E ALTRI SERVIZI SOCIALI</b>	<b>7</b>	<b>7</b>	<b>419</b>	<b>480</b>	<b>2</b>	<b>2</b>	<b>2</b>	<b>2</b>	-	-	<b>4</b>	<b>5</b>	<b>498</b>
85	7	7	419	480	2	2	2	2	-	-	4	5	498
<b>O</b> <b>ALTRI SERVIZI PUBBLICI, SOCIALI E PERSONALI</b>	<b>10</b>	<b>13</b>	<b>146</b>	<b>180</b>	<b>2</b>	<b>2</b>	<b>22</b>	<b>40</b>	<b>2</b>	<b>4</b>	<b>14</b>	<b>39</b>	<b>1.123</b>
90	4	7	8	17	-	-	5	10	-	-	6	25	5
92	3	3	28	40	1	1	4	5	1	2	-	-	160
93	3	3	110	123	1	1	13	25	1	2	8	14	958
<b>TOTALE</b>	<b>726</b>	<b>864</b>	<b>5.620</b>	<b>7.449</b>	<b>45</b>	<b>201</b>	<b>3.019</b>	<b>5.057</b>	<b>242</b>	<b>740</b>	<b>310</b>	<b>628</b>	<b>12.666</b>
di cui unità locali:													
- artigiane	136	145	1.226	1.472	6	13	949	1.323	77	223	74	101	3.367
- dell'industria in senso stretto (c)	101	108	946	1.342	2	2	687	1.291	55	157	68	209	1.469
- dei servizi	561	689	4.180	5.171	40	196	1.765	2.772	123	465	127	209	10.425
<b>CLASSE DI ADDETTI</b>													
0 - 1	381	386	2.657	2.817	10	13	1.034	1.140	59	102	57	82	8.010
2	128	151	1.130	1.359	11	20	594	724	31	59	52	69	2.483
3 - 5	135	170	1.058	1.483	7	7	748	1.183	56	185	74	123	1.591
6 - 9	38	45	392	681	6	27	323	683	40	165	46	107	334
10 - 19	26	37	234	538	6	29	209	585	34	144	47	130	182
20 - 49	13	60	112	352	3	28	79	392	14	57	23	82	51
50 - 99	*	*	*	*	*	*	*	*	*	*	*	*	*
100 - 199	1	1	7	34	-	-	4	83	1	8	1	2	6
200 - 499	*	*	*	*	*	*	*	*	*	*	*	*	*
500 - 999	-	-	-	-	-	-	-	-	-	-	-	-	-
1000 e più	-	-	-	-	-	-	-	-	-	-	-	-	-
<b>TOTALE</b>	<b>726</b>	<b>864</b>	<b>5.620</b>	<b>7.449</b>	<b>45</b>	<b>201</b>	<b>3.019</b>	<b>5.057</b>	<b>242</b>	<b>740</b>	<b>310</b>	<b>628</b>	<b>12.666</b>
<b>TIPO DI COMUNE</b>													
- Comune capoluogo	213	238	1.287	1.727	4	85	476	999	33	95	53	92	2.617
- Altri comuni	513	626	4.333	5.722	41	116	2.543	4.058	209	645	257	536	10.049
<b>TOTALE</b>	<b>726</b>	<b>864</b>	<b>5.620</b>	<b>7.449</b>	<b>45</b>	<b>201</b>	<b>3.019</b>	<b>5.057</b>	<b>242</b>	<b>740</b>	<b>310</b>	<b>628</b>	<b>12.666</b>

(a) Per il commercio ambulante trattasi di autonegozi (automarket) e di altri mezzi di trasporto non altrove classificati

(b) Comprende le unità locali non interessate al fenomeno e quelle che, pur disponendo di mezzi di trasporto, non hanno fornito risposta

(c) Comprende le sezioni di attività: C - Estrazione di minerali; D - Attività manifatturiere; E - Produzione e distribuzione di energia elettrica, gas e acqua

## Le unità locali delle istituzioni

**Tavola 3.24 - Unità locali delle istituzioni per classe di addetti, forma istituzionale (a) e tipo di comune**

FORME ISTITUZIONALI TIPO DI COMUNE	CLASSI DI ADDETTI											Unità locali senza ad- detti	Totale	
	1	2	3 - 5	6 - 9	10 - 19	20 - 49	50 - 99	100 - 199	200 - 499	500 - 999	1000 e più			
<b>DATI ASSOLUTI</b>														
Ministero o organo costituzionale	22	34	86	99	85	123	57	13	2	-	-	-	521	
Ente locale (regione, provincia, co- mune)	38	61	75	31	53	33	22	7	2	-	-	11	333	
Comunità montana	-	-	-	-	-	-	-	-	-	-	-	-	-	
Ente sanitario pubblico	5	8	28	14	18	9	3	2	6	1	-	2	96	
Ente di previdenza	-	1	-	1	2	3	-	-	1	-	-	-	8	
Ente economico o ente di ricerca	1	6	9	7	4	5	2	-	-	-	-	2	36	
Ente di assistenza, culturale, spor- tivo	3	2	1	1	1	-	-	-	-	-	-	44	52	
Associazione riconosciuta o fonda- zione	91	42	39	27	19	9	1	-	-	-	-	152	380	
Associazione non riconosciuta	102	20	24	20	8	4	1	-	-	-	-	193	372	
Altra forma	3	1	6	11	5	2	-	-	-	-	-	4	32	
<b>TOTALE</b>	<b>265</b>	<b>175</b>	<b>268</b>	<b>211</b>	<b>195</b>	<b>188</b>	<b>86</b>	<b>22</b>	<b>11</b>	<b>1</b>	-	<b>408</b>	<b>1.830</b>	
di cui unità locali:														
- delle istituzioni pubbliche	72	113	205	164	168	175	84	22	11	1	-	63	1.078	
- delle istituzioni sociali private	193	62	63	47	27	13	2	-	-	-	-	345	752	
<b>TIPO DI COMUNE</b>														
- Comune capoluogo	56	42	59	57	48	63	30	9	3	-	-	95	462	
- Altri comuni	209	133	209	154	147	125	56	13	8	1	-	313	1.368	
<b>TOTALE</b>	<b>265</b>	<b>175</b>	<b>268</b>	<b>211</b>	<b>195</b>	<b>188</b>	<b>86</b>	<b>22</b>	<b>11</b>	<b>1</b>	-	<b>408</b>	<b>1.830</b>	
<b>COMPOSIZIONE PERCENTUALE PER COLONNA</b>														
Ministero o organo costituzionale	8,3	19,4	32,1	46,9	43,6	65,4	66,3	59,1	18,2	-	-	-	28,5	
Ente locale (regione, provincia, co- mune)	14,3	34,9	28,0	14,7	27,2	17,6	25,6	31,8	18,2	-	-	2,7	18,2	
Comunità montana	-	-	-	-	-	-	-	-	-	-	-	-	-	
Ente sanitario pubblico	1,9	4,6	10,4	6,6	9,2	4,8	3,5	9,1	54,5	100,0	-	0,5	5,2	
Ente di previdenza	-	0,6	-	0,5	1,0	1,6	-	-	9,1	-	-	-	0,4	
Ente economico o ente di ricerca	0,4	3,4	3,4	3,3	2,1	2,7	2,3	-	-	-	-	-	0,5	
Ente di assistenza, culturale, spor- tivo	1,1	1,1	0,4	0,5	0,5	-	-	-	-	-	-	-	10,8	
Associazione riconosciuta o fonda- zione	34,3	24,0	14,6	12,8	9,7	4,8	1,2	-	-	-	-	37,3	20,8	
Associazione non riconosciuta	38,5	11,4	9,0	9,5	4,1	2,1	1,2	-	-	-	-	47,3	20,3	
Altra forma	1,1	0,6	2,2	5,2	2,6	1,1	-	-	-	-	-	1,0	1,7	
<b>TOTALE</b>	<b>100,0</b>	<b>100,0</b>	<b>100,0</b>	<b>100,0</b>	<b>100,0</b>	<b>100,0</b>	<b>100,0</b>	<b>100,0</b>	<b>100,0</b>	<b>100,0</b>	-	<b>100,0</b>	<b>100,0</b>	
di cui unità locali:														
- delle istituzioni pubbliche	27,2	64,6	76,5	77,7	86,2	93,1	97,7	100,0	100,0	100,0	-	15,4	58,9	
- delle istituzioni sociali private	72,8	35,4	23,5	22,3	13,8	6,9	2,3	-	-	-	-	84,6	41,1	
<b>TIPO DI COMUNE</b>														
- Comune capoluogo	21,1	24,0	22,0	27,0	24,6	33,5	34,9	40,9	27,3	-	-	23,3	25,2	
- Altri comuni	78,9	76,0	78,0	73,0	75,4	66,5	65,1	59,1	72,7	100,0	-	76,7	74,8	
<b>TOTALE</b>	<b>100,0</b>	<b>100,0</b>	<b>100,0</b>	<b>100,0</b>	<b>100,0</b>	<b>100,0</b>	<b>100,0</b>	<b>100,0</b>	<b>100,0</b>	<b>100,0</b>	-	<b>100,0</b>	<b>100,0</b>	
<b>COMPOSIZIONE PERCENTUALE PER RIGA</b>														
Ministero o organo costituzionale	4,2	6,5	16,5	19,0	16,3	23,6	10,9	2,5	0,4	-	-	-	100,0	
Ente locale (regione, provincia, co- mune)	11,4	18,3	22,5	9,3	15,9	9,9	6,6	2,1	0,6	-	-	3,3	100,0	
Comunità montana	-	-	-	-	-	-	-	-	-	-	-	-	-	
Ente sanitario pubblico	5,2	8,3	29,2	14,6	18,8	9,4	3,1	2,1	6,3	1,0	-	2,1	100,0	
Ente di previdenza	-	12,5	-	12,5	25,0	37,5	-	-	12,5	-	-	-	100,0	
Ente economico o ente di ricerca	2,8	16,7	25,0	19,4	11,1	13,9	5,6	-	-	-	-	5,6	100,0	
Ente di assistenza, culturale, spor- tivo	5,8	3,8	1,9	1,9	1,9	-	-	-	-	-	-	84,6	100,0	
Associazione riconosciuta o fonda- zione	23,9	11,1	10,3	7,1	5,0	2,4	0,3	-	-	-	-	40,0	100,0	
Associazione non riconosciuta	27,4	5,4	6,5	5,4	2,2	1,1	0,3	-	-	-	-	51,9	100,0	
Altra forma	9,4	3,1	18,8	34,4	15,6	6,3	-	-	-	-	-	12,5	100,0	
<b>TOTALE</b>	<b>14,5</b>	<b>9,6</b>	<b>14,6</b>	<b>11,5</b>	<b>10,7</b>	<b>10,3</b>	<b>4,7</b>	<b>1,2</b>	<b>0,6</b>	<b>0,1</b>	-	<b>22,3</b>	<b>100,0</b>	
di cui unità locali:														
- delle istituzioni pubbliche	6,7	10,5	19,0	15,2	15,6	16,2	7,8	2,0	1,0	0,1	-	5,8	100,0	
- delle istituzioni sociali private	25,7	8,2	8,4	6,3	3,6	1,7	0,3	-	-	-	-	45,9	100,0	
<b>TIPO DI COMUNE</b>														
- Comune capoluogo	12,1	9,1	12,8	12,3	10,4	13,6	6,5	1,9	0,6	-	-	20,6	100,0	
- Altri comuni	15,3	9,7	15,3	11,3	10,7	9,1	4,1	1,0	0,6	0,1	-	22,9	100,0	
<b>TOTALE</b>	<b>14,5</b>	<b>9,6</b>	<b>14,6</b>	<b>11,5</b>	<b>10,7</b>	<b>10,3</b>	<b>4,7</b>	<b>1,2</b>	<b>0,6</b>	<b>0,1</b>	-	<b>22,3</b>	<b>100,0</b>	

(a) Riferita a quella delle istituzioni da cui dipendono

**Tavola 3.25 - Addetti alle unità locali delle istituzioni per classe di addetti, forma istituzionale (a) e tipo di comune**

FORME ISTITUZIONALI TIPO DI COMUNE	CLASSI DI ADDETTI											Totale
	1	2	3 - 5	6 - 9	10 - 19	20 - 49	50 - 99	100 - 199	200 - 499	500 - 999	1000 e più	
<b>DATI ASSOLUTI</b>												
Ministero o organo costituzionale	22	68	338	733	1.151	3.925	3.764	1.580	432	-	-	12.013
Ente locale (regione, provincia, comune)	38	122	288	230	725	1.059	1.462	903	866	-	-	5.693
Comunità montana	-	-	-	-	-	-	-	-	-	-	-	-
Ente sanitario pubblico	5	16	113	105	243	272	178	268	1.739	777	-	3.716
Ente di previdenza	-	2	-	7	30	91	-	-	202	-	-	332
Ente economico o ente di ricerca	1	12	39	48	54	127	133	-	-	-	-	414
Ente di assistenza, culturale, sportivo	3	4	3	6	19	-	-	-	-	-	-	35
Associazione riconosciuta o fondazione	91	84	146	194	251	283	66	-	-	-	-	1.115
Associazione non riconosciuta	102	40	93	140	114	112	66	-	-	-	-	667
Altra forma	3	2	25	78	73	48	-	-	-	-	-	229
<b>TOTALE</b>	<b>265</b>	<b>350</b>	<b>1.045</b>	<b>1.541</b>	<b>2.660</b>	<b>5.917</b>	<b>5.669</b>	<b>2.751</b>	<b>3.239</b>	<b>777</b>	-	<b>24.214</b>
di cui addetti alle unità locali:												
- delle istituzioni pubbliche	72	226	806	1.207	2.295	5.522	5.537	2.751	3.239	777	-	22.432
- delle istituzioni sociali private	193	124	239	334	365	395	132	-	-	-	-	1.782
<b>TIPO DI COMUNE</b>												
- Comune capoluogo	56	84	227	412	670	1.948	1.966	1.075	858	-	-	7.296
- Altri comuni	209	266	818	1.129	1.990	3.969	3.703	1.676	2.381	777	-	16.918
<b>TOTALE</b>	<b>265</b>	<b>350</b>	<b>1.045</b>	<b>1.541</b>	<b>2.660</b>	<b>5.917</b>	<b>5.669</b>	<b>2.751</b>	<b>3.239</b>	<b>777</b>	-	<b>24.214</b>
<b>COMPOSIZIONE PERCENTUALE PER COLONNA</b>												
Ministero o organo costituzionale	8,3	19,4	32,3	47,6	43,3	66,3	66,4	57,4	13,3	-	-	49,6
Ente locale (regione, provincia, comune)	14,3	34,9	27,6	14,9	27,3	17,9	25,8	32,8	26,7	-	-	23,5
Comunità montana	-	-	-	-	-	-	-	-	-	-	-	-
Ente sanitario pubblico	1,9	4,6	10,8	6,8	9,1	4,6	3,1	9,7	53,7	100,0	-	15,3
Ente di previdenza	-	0,6	-	0,5	1,1	1,5	-	-	6,2	-	-	1,4
Ente economico o ente di ricerca	0,4	3,4	3,7	3,1	2,0	2,1	2,3	-	-	-	-	1,7
Ente di assistenza, culturale, sportivo	1,1	1,1	0,3	0,4	0,7	-	-	-	-	-	-	0,1
Associazione riconosciuta o fondazione	34,3	24,0	14,0	12,6	9,4	4,8	1,2	-	-	-	-	4,6
Associazione non riconosciuta	38,5	11,4	8,9	9,1	4,3	1,9	1,2	-	-	-	-	2,8
Altra forma	1,1	0,6	2,4	5,1	2,7	0,8	-	-	-	-	-	0,9
<b>TOTALE</b>	<b>100,0</b>	<b>100,0</b>	<b>100,0</b>	<b>100,0</b>	<b>100,0</b>	<b>100,0</b>	<b>100,0</b>	<b>100,0</b>	<b>100,0</b>	<b>100,0</b>	-	<b>100,0</b>
di cui addetti alle unità locali:												
- delle istituzioni pubbliche	27,2	64,6	77,1	78,3	86,3	93,3	97,7	100,0	100,0	100,0	-	92,6
- delle istituzioni sociali private	72,8	35,4	22,9	21,7	13,7	6,7	2,3	-	-	-	-	7,4
<b>TIPO DI COMUNE</b>												
- Comune capoluogo	21,1	24,0	21,7	26,7	25,2	32,9	34,7	39,1	26,5	-	-	30,1
- Altri comuni	78,9	76,0	78,3	73,3	74,8	67,1	65,3	60,9	73,5	100,0	-	69,9
<b>TOTALE</b>	<b>100,0</b>	<b>100,0</b>	<b>100,0</b>	<b>100,0</b>	<b>100,0</b>	<b>100,0</b>	<b>100,0</b>	<b>100,0</b>	<b>100,0</b>	<b>100,0</b>	-	<b>100,0</b>
<b>COMPOSIZIONE PERCENTUALE PER RIGA</b>												
Ministero o organo costituzionale	0,2	0,6	2,8	6,1	9,6	32,7	31,3	13,2	3,6	-	-	100,0
Ente locale (regione, provincia, comune)	0,7	2,1	5,1	4,0	12,7	18,6	25,7	15,9	15,2	-	-	100,0
Comunità montana	-	-	-	-	-	-	-	-	-	-	-	-
Ente sanitario pubblico	0,1	0,4	3,0	2,8	6,5	7,3	4,8	7,2	46,8	20,9	-	100,0
Ente di previdenza	-	0,6	-	2,1	9,0	27,4	-	-	60,8	-	-	100,0
Ente economico o ente di ricerca	0,2	2,9	9,4	11,6	13,0	30,7	32,1	-	-	-	-	100,0
Ente di assistenza, culturale, sportivo	8,6	11,4	8,6	17,1	54,3	-	-	-	-	-	-	100,0
Associazione riconosciuta o fondazione	8,2	7,5	13,1	17,4	22,5	25,4	5,9	-	-	-	-	100,0
Associazione non riconosciuta	15,3	6,0	13,9	21,0	17,1	16,8	9,9	-	-	-	-	100,0
Altra forma	1,3	0,9	10,9	34,1	31,9	21,0	-	-	-	-	-	100,0
<b>TOTALE</b>	<b>1,1</b>	<b>1,4</b>	<b>4,3</b>	<b>6,4</b>	<b>11,0</b>	<b>24,4</b>	<b>23,4</b>	<b>11,4</b>	<b>13,4</b>	<b>3,2</b>	-	<b>100,0</b>
di cui addetti alle unità locali:												
- delle istituzioni pubbliche	0,3	1,0	3,6	5,4	10,2	24,6	24,7	12,3	14,4	3,5	-	100,0
- delle istituzioni sociali private	10,8	7,0	13,4	18,7	20,5	22,2	7,4	-	-	-	-	100,0
<b>TIPO DI COMUNE</b>												
- Comune capoluogo	0,8	1,2	3,1	5,6	9,2	26,7	26,9	14,7	11,8	-	-	100,0
- Altri comuni	1,2	1,6	4,8	6,7	11,8	23,5	21,9	9,9	14,1	4,6	-	100,0
<b>TOTALE</b>	<b>1,1</b>	<b>1,4</b>	<b>4,3</b>	<b>6,4</b>	<b>11,0</b>	<b>24,4</b>	<b>23,4</b>	<b>11,4</b>	<b>13,4</b>	<b>3,2</b>	-	<b>100,0</b>

(a) Riferita a quella delle istituzioni da cui dipendono

**Tavola 3.26 - Unità locali delle istituzioni per classe di addetti, sezione, sottosezione, divisione, gruppo di attività economica e tipo di comune**

ATTIVITÀ ECONOMICHE TIPO DI COMUNE	CLASSI DI ADDETTI											Unità locali senza ad- detti	Totale
	1	2	3 - 5	6 - 9	10 - 19	20 - 49	50 - 99	100 - 199	200 - 499	500 - 999	1000 e più		
<b>A AGRICOLTURA, CACCIA E SILVICOLTURA</b>	1	-	1	-	-	1	-	-	-	-	-	1	4
01	1	-	1	-	-	-	-	-	-	-	-	1	3
01.4	1	-	1	-	-	-	-	-	-	-	-	1	3
02	-	-	-	-	-	1	-	-	-	-	-	-	1
02.0	-	-	-	-	-	1	-	-	-	-	-	-	1
<b>D ATTIVITÀ MANIFATTU- RIERE</b>	2	2	3	1	-	-	-	-	-	-	-	-	8
<b>DA INDUSTRIE ALIMENTARI, DELLE BEVANDE E DEL TABACCO</b>	2	2	3	1	-	-	-	-	-	-	-	-	8
15	2	2	3	1	-	-	-	-	-	-	-	-	8
15.1	2	2	3	1	-	-	-	-	-	-	-	-	8
<b>E PRODUZIONE E DISTRI- BUZIONE DI ENERGIA ELETTRICA, GAS E AC- QUA</b>	1	-	2	1	1	1	-	-	-	-	-	-	6
41	1	-	2	1	1	1	-	-	-	-	-	-	6
41.0	1	-	2	1	1	1	-	-	-	-	-	-	6
<b>F COSTRUZIONI</b>	-	-	-	-	1	-	-	-	-	-	-	-	1
45	-	-	-	-	1	-	-	-	-	-	-	-	1
45.2	-	-	-	-	1	-	-	-	-	-	-	-	1
<b>I TRASPORTI, MAGAZZI- NAGGIO E COMUNICA- ZIONI</b>	-	1	-	-	-	-	-	-	-	-	-	1	2
63	-	1	-	-	-	-	-	-	-	-	-	1	2
63.2	-	1	-	-	-	-	-	-	-	-	-	1	2
<b>K ATTIVITÀ IMMOBILIARI, NOLEGGIO, INFORMA- TICA, RICERCA, ALTRE ATTIVITÀ PROFESSIONI- NALI ED IMPRENDITO- RIALI</b>	4	2	3	2	2	-	-	-	-	-	-	7	20
73	4	1	2	1	1	-	-	-	-	-	-	7	16
73.1	2	-	2	-	1	-	-	-	-	-	-	2	7
73.2	2	1	-	1	-	-	-	-	-	-	-	5	9
74	-	1	1	1	1	-	-	-	-	-	-	-	4
74.3	-	-	-	1	-	-	-	-	-	-	-	-	1
74.8	-	1	1	-	1	-	-	-	-	-	-	-	3
<b>L PUBBLICA AMMINISTRA- ZIONE E DIFESA; ASSICU- RAZIONE SOCIALE OB- BLIGATORIA</b>	24	37	59	35	59	60	29	11	5	-	-	4	323
75	24	37	59	35	59	60	29	11	5	-	-	4	323
75.1	21	32	51	30	48	44	25	8	2	-	-	3	264
75.2	3	4	8	4	9	13	4	3	2	-	-	1	51
75.3	-	1	-	1	2	3	-	-	1	-	-	-	8
<b>M ISTRUZIONE</b>	26	56	110	125	94	104	49	9	-	-	-	6	579
80	26	56	110	125	94	104	49	9	-	-	-	6	579
80.1	19	51	89	91	64	44	3	2	-	-	-	3	366
80.2	5	4	19	30	26	60	46	7	-	-	-	2	199
80.3	2	-	1	2	2	-	-	-	-	-	-	-	7
80.4	-	1	1	2	2	-	-	-	-	-	-	1	7
<b>N SANITÀ E ALTRI SERVIZI SOCIALI</b>	38	23	42	24	27	17	3	2	6	1	-	36	219
85	38	23	42	24	27	17	3	2	6	1	-	36	219
85.1	3	7	25	12	18	10	3	2	6	1	-	3	90
85.2	-	-	2	-	-	1	-	-	-	-	-	-	3
85.3	35	16	15	12	9	6	-	-	-	-	-	33	126
<b>O ALTRI SERVIZI PUBBLICI, SOCIALI E PERSONALI</b>	169	54	48	23	11	5	5	-	-	-	-	353	668
90	4	7	3	-	-	-	3	-	-	-	-	-	17
90.0	4	7	3	-	-	-	3	-	-	-	-	-	17
91	114	28	27	18	6	2	1	-	-	-	-	178	374
91.1	29	13	15	8	2	-	1	-	-	-	-	26	94
91.2	20	4	6	3	-	1	-	-	-	-	-	24	58
91.3	65	11	6	7	4	1	-	-	-	-	-	128	222
92	51	19	18	5	5	3	1	-	-	-	-	173	275
92.1	-	-	-	-	-	-	-	-	-	-	-	-	-
92.2	-	-	-	-	-	-	-	-	-	-	-	1	1
92.3	8	1	1	-	-	1	-	-	-	-	-	16	27
92.4	-	-	-	-	-	-	-	-	-	-	-	-	-
92.5	4	7	6	1	4	2	1	-	-	-	-	4	29
92.6	27	7	10	4	1	-	-	-	-	-	-	126	175
92.7	12	4	1	-	-	-	-	-	-	-	-	26	43
93	-	-	-	-	-	-	-	-	-	-	-	2	2
93.0	-	-	-	-	-	-	-	-	-	-	-	2	2
<b>TOTALE</b>	<b>265</b>	<b>175</b>	<b>268</b>	<b>211</b>	<b>195</b>	<b>188</b>	<b>86</b>	<b>22</b>	<b>11</b>	<b>1</b>	<b>-</b>	<b>408</b>	<b>1.830</b>
di cui unità locali:													
- delle istituzioni pubbliche	72	113	205	164	168	175	84	22	11	1	-	63	1.078
- delle istituzioni sociali private	193	62	63	47	27	13	2	-	-	-	-	345	752
<b>TIPO DI COMUNE</b>													
- Comune capoluogo	56	42	59	57	48	63	30	9	3	-	-	95	462
- Altri comuni	209	133	209	154	147	125	56	13	8	1	-	313	1.368
<b>TOTALE</b>	<b>265</b>	<b>175</b>	<b>268</b>	<b>211</b>	<b>195</b>	<b>188</b>	<b>86</b>	<b>22</b>	<b>11</b>	<b>1</b>	<b>-</b>	<b>408</b>	<b>1.830</b>



**Tavola 3.27 - Addetti alle unità locali delle istituzioni per classe di addetti, sezione, sottosezione, divisione e gruppo di attività economica e tipo di comune**

ATTIVITÀ ECONOMICHE TIPO DI COMUNE	CLASSI DI ADDETTI											Totale
	1	2	3 - 5	6 - 9	10 - 19	20 - 49	50 - 99	100 - 199	200 - 499	500 - 999	1000 e più	
<b>A AGRICOLTURA, CACCIA E SILVICOLTURA</b>	1	-	4	-	-	24	-	-	-	-	-	29
01	1	-	4	-	-	-	-	-	-	-	-	5
01.4	1	-	4	-	-	-	-	-	-	-	-	5
02	-	-	-	-	-	24	-	-	-	-	-	24
02.0	-	-	-	-	-	24	-	-	-	-	-	24
<b>D ATTIVITÀ MANIFATTURIERE</b>	2	4	14	6	-	-	-	-	-	-	-	26
<b>DA INDUSTRIE ALIMENTARI, DELLE BEVANDE E DEL TABACCO</b>	2	4	14	6	-	-	-	-	-	-	-	26
15	2	4	14	6	-	-	-	-	-	-	-	26
15.1	2	4	14	6	-	-	-	-	-	-	-	26
<b>E PRODUZIONE E DISTRIBUZIONE DI ENERGIA ELETTRICA, GAS E ACQUA</b>	1	-	9	6	19	22	-	-	-	-	-	57
41	1	-	9	6	19	22	-	-	-	-	-	57
41.0	1	-	9	6	19	22	-	-	-	-	-	57
<b>F COSTRUZIONI</b>	-	-	-	-	14	-	-	-	-	-	-	14
45	-	-	-	-	14	-	-	-	-	-	-	14
45.2	-	-	-	-	14	-	-	-	-	-	-	14
<b>I TRASPORTI, MAGAZZINAGGIO E COMUNICAZIONI</b>	-	2	-	-	-	-	-	-	-	-	-	2
63	-	2	-	-	-	-	-	-	-	-	-	2
63.2	-	2	-	-	-	-	-	-	-	-	-	2
<b>K ATTIVITÀ IMMOBILIARI, NOLEGGIO, INFORMATICA, RICERCA, ALTRE ATTIVITÀ PROFESSIONALI ED IMPRENDITORIALI</b>	4	4	12	13	20	-	-	-	-	-	-	53
73	4	2	8	6	10	-	-	-	-	-	-	30
73.1	2	-	8	-	10	-	-	-	-	-	-	20
73.2	2	2	-	6	-	-	-	-	-	-	-	10
74	-	2	4	7	10	-	-	-	-	-	-	23
74.3	-	-	-	7	-	-	-	-	-	-	-	7
74.8	-	2	4	-	10	-	-	-	-	-	-	16
<b>L PUBBLICA AMMINISTRAZIONE E DIFESA; ASSICURAZIONE SOCIALE OBBLIGATORIA</b>	24	74	235	265	829	1.883	1.906	1.338	1.500	-	-	8.054
75	24	74	235	265	829	1.883	1.906	1.338	1.500	-	-	8.054
75.1	21	64	203	228	685	1.417	1.671	977	866	-	-	6.132
75.2	3	8	32	30	114	375	235	361	432	-	-	1.590
75.3	-	2	-	7	30	91	-	-	202	-	-	332
<b>M ISTRUZIONE</b>	26	112	424	915	1.275	3.338	3.285	1.145	-	-	-	10.520
80	26	112	424	915	1.275	3.338	3.285	1.145	-	-	-	10.520
80.1	19	102	338	667	849	1.326	219	246	-	-	-	3.766
80.2	5	8	77	220	378	2.012	3.066	899	-	-	-	6.665
80.3	2	-	5	13	22	-	-	-	-	-	-	42
80.4	-	2	4	15	26	-	-	-	-	-	-	47
<b>N SANITÀ E ALTRI SERVIZI SOCIALI</b>	38	46	164	177	365	514	178	268	1.739	777	-	4.266
85	38	46	164	177	365	514	178	268	1.739	777	-	4.266
85.1	3	14	102	91	243	323	178	268	1.739	777	-	3.738
85.2	-	-	8	-	-	21	-	-	-	-	-	29
85.3	35	32	54	86	122	170	-	-	-	-	-	499
<b>O ALTRI SERVIZI PUBBLICI, SOCIALI E PERSONALI</b>	169	108	183	159	138	136	300	-	-	-	-	1.193
90	4	14	11	-	-	-	170	-	-	-	-	199
90.0	4	14	11	-	-	-	170	-	-	-	-	199
91	114	56	105	127	73	49	77	-	-	-	-	601
91.1	29	26	55	56	27	-	77	-	-	-	-	270
91.2	20	8	23	21	-	27	-	-	-	-	-	99
91.3	65	22	27	50	46	22	-	-	-	-	-	232
92	51	38	67	32	65	87	53	-	-	-	-	393
92.1	-	-	-	-	-	-	-	-	-	-	-	-
92.2	-	-	-	-	-	-	-	-	-	-	-	-
92.3	8	2	4	-	-	21	-	-	-	-	-	35
92.4	-	-	-	-	-	-	-	-	-	-	-	-
92.5	4	14	21	6	51	66	53	-	-	-	-	215
92.6	27	14	39	26	14	-	-	-	-	-	-	120
92.7	12	8	3	-	-	-	-	-	-	-	-	23
93	-	-	-	-	-	-	-	-	-	-	-	-
93.0	-	-	-	-	-	-	-	-	-	-	-	-
<b>TOTALE</b>	<b>265</b>	<b>350</b>	<b>1.045</b>	<b>1.541</b>	<b>2.660</b>	<b>5.917</b>	<b>5.669</b>	<b>2.751</b>	<b>3.239</b>	<b>777</b>	-	<b>24.214</b>
di cui addetti alle unità locali:												
- delle istituzioni pubbliche	72	226	806	1.207	2.295	5.522	5.537	2.751	3.239	777	-	22.432
- delle istituzioni sociali private	193	124	239	334	365	395	132	-	-	-	-	1.782
<b>TIPO DI COMUNE</b>												
- Comune capoluogo	56	84	227	412	670	1.948	1.966	1.075	858	-	-	7.296
- Altri comuni	209	266	818	1.129	1.990	3.969	3.703	1.676	2.381	777	-	16.918
<b>TOTALE</b>	<b>265</b>	<b>350</b>	<b>1.045</b>	<b>1.541</b>	<b>2.660</b>	<b>5.917</b>	<b>5.669</b>	<b>2.751</b>	<b>3.239</b>	<b>777</b>	-	<b>24.214</b>

**Tavola 3.28 - Unità locali delle istituzioni e addetti per tipo di unità locale, forma istituzionale (a) e tipo di comune**

FORME ISTITUZIONALI TIPO DI COMUNE	UNITÀ LOCALI					
	OPERATIVE		AMMINISTRATIVO/GESTIONALI		TOTALE	
	N.	Addetti	N.	Addetti	N.	Addetti
<b>DATI ASSOLUTI</b>						
Ministero o organo costituzionale	521	12.013	-	-	521	12.013
Ente locale (regione, provincia, comune)	303	5.163	30	530	333	5.693
Comunità montana	-	-	-	-	-	-
Ente sanitario pubblico	95	3.702	1	14	96	3.716
Ente di previdenza	7	330	1	2	8	332
Ente economico o ente di ricerca	30	358	6	56	36	414
Ente di assistenza, culturale, sportivo	48	33	4	2	52	35
Associazione riconosciuta o fondazione	365	1.043	15	72	380	1.115
Associazione non riconosciuta	361	592	11	75	372	667
Altra forma	31	226	1	3	32	229
<b>TOTALE</b>	<b>1.761</b>	<b>23.460</b>	<b>69</b>	<b>754</b>	<b>1.830</b>	<b>24.214</b>
di cui unità locali:						
- delle istituzioni pubbliche	1.035	21.825	43	607	1.078	22.432
- delle istituzioni sociali private	726	1.635	26	147	752	1.782
<b>TIPO DI COMUNE</b>						
- Comune capoluogo	433	6.770	29	526	462	7.296
- Altri comuni	1.328	16.690	40	228	1.368	16.918
<b>TOTALE</b>	<b>1.761</b>	<b>23.460</b>	<b>69</b>	<b>754</b>	<b>1.830</b>	<b>24.214</b>
<b>COMPOSIZIONE PERCENTUALE</b>						
Ministero o organo costituzionale	29,6	51,2	-	-	28,5	49,6
Ente locale (regione, provincia, comune)	17,2	22,0	43,5	70,3	18,2	23,5
Comunità montana	-	-	-	-	-	-
Ente sanitario pubblico	5,4	15,8	1,4	1,9	5,2	15,3
Ente di previdenza	0,4	1,4	1,4	0,3	0,4	1,4
Ente economico o ente di ricerca	1,7	1,5	8,7	7,4	2,0	1,7
Ente di assistenza, culturale, sportivo	2,7	0,1	5,8	0,3	2,8	0,1
Associazione riconosciuta o fondazione	20,7	4,4	21,7	9,5	20,8	4,6
Associazione non riconosciuta	20,5	2,5	15,9	9,9	20,3	2,8
Altra forma	1,8	1,0	1,4	0,4	1,7	0,9
<b>TOTALE</b>	<b>100,0</b>	<b>100,0</b>	<b>100,0</b>	<b>100,0</b>	<b>100,0</b>	<b>100,0</b>
di cui unità locali:						
- delle istituzioni pubbliche	58,8	93,0	62,3	80,5	58,9	92,6
- delle istituzioni sociali private	41,2	7,0	37,7	19,5	41,1	7,4
<b>TIPO DI COMUNE</b>						
- Comune capoluogo	24,6	28,9	42,0	69,8	25,2	30,1
- Altri comuni	75,4	71,1	58,0	30,2	74,8	69,9
<b>TOTALE</b>	<b>100,0</b>	<b>100,0</b>	<b>100,0</b>	<b>100,0</b>	<b>100,0</b>	<b>100,0</b>

(a) Riferita a quella delle istituzioni da cui dipendono

**Tavola 3.29 - Unità locali delle istituzioni e addetti per tipo di unità locale, sezione, sottosezione, divisione e gruppo di attività economica, classe di addetti e tipo di comune**

ATTIVITÀ ECONOMICHE CLASSI DI ADDETTI TIPO DI COMUNE	UNITÀ LOCALI					
	OPERATIVE		AMMINISTRATIVO/GESTIONALI		TOTALE	
	N.	Addetti	N.	Addetti	N.	Addetti
<b>A</b> <b>AGRICOLTURA, CACCIA E SILVICOLTURA</b>	<b>3</b>	<b>29</b>	<b>1</b>	<b>-</b>	<b>4</b>	<b>29</b>
01	2	5	1	-	3	5
01.4	2	5	1	-	3	5
02	1	24	-	-	1	24
02.0	1	24	-	-	1	24
<b>D</b> <b>ATTIVITÀ MANIFATTURIERE</b>	<b>7</b>	<b>22</b>	<b>1</b>	<b>4</b>	<b>8</b>	<b>26</b>
<b>DA</b> <b>INDUSTRIE ALIMENTARI, DELLE BEVANDE E DEL TABACCO</b>	<b>7</b>	<b>22</b>	<b>1</b>	<b>4</b>	<b>8</b>	<b>26</b>
15	7	22	1	4	8	26
15.1	7	22	1	4	8	26
<b>E</b> <b>PRODUZIONE E DISTRIBUZIONE DI ENERGIA ELETTRICA, GAS E ACQUA</b>	<b>5</b>	<b>35</b>	<b>1</b>	<b>22</b>	<b>6</b>	<b>57</b>
41	5	35	1	22	6	57
41.0	5	35	1	22	6	57
<b>F</b> <b>CONSTRUZIONI</b>	<b>1</b>	<b>14</b>	<b>-</b>	<b>-</b>	<b>1</b>	<b>14</b>
45	1	14	-	-	1	14
45.2	1	14	-	-	1	14
<b>I</b> <b>TRASPORTI, MAGAZZINAGGIO E COMUNICAZIONI</b>	<b>2</b>	<b>2</b>	<b>-</b>	<b>-</b>	<b>2</b>	<b>2</b>
63	2	2	-	-	2	2
63.2	2	2	-	-	2	2
<b>K</b> <b>ATTIVITÀ IMMOBILIARI, NOLEGGIO, INFORMATICA, RICERCA, ALTRE ATTIVITÀ PROFESSIONALI ED IMPRENDITORIALI</b>	<b>20</b>	<b>53</b>	<b>-</b>	<b>-</b>	<b>20</b>	<b>53</b>
73	16	30	-	-	16	30
73.1	7	20	-	-	7	20
73.2	9	10	-	-	9	10
74	4	23	-	-	4	23
74.3	1	7	-	-	1	7
74.8	3	16	-	-	3	16
<b>L</b> <b>PUBBLICA AMMINISTRAZIONE E DIFESA; ASSICURAZIONE SOCIALE OBBLIGATORIA</b>	<b>290</b>	<b>7.495</b>	<b>33</b>	<b>559</b>	<b>323</b>	<b>8.054</b>
75	290	7.495	33	559	323	8.054
75.1	234	5.581	30	551	264	6.132
75.2	49	1.584	2	6	51	1.590
75.3	7	330	1	2	8	332
<b>M</b> <b>ISTRUZIONE</b>	<b>570</b>	<b>10.389</b>	<b>9</b>	<b>131</b>	<b>579</b>	<b>10.520</b>
80	570	10.389	9	131	579	10.520
80.1	364	3.759	2	7	366	3.766
80.2	193	6.553	6	112	199	6.665
80.3	6	30	1	12	7	42
80.4	7	47	-	-	7	47
<b>N</b> <b>SANITÀ E ALTRI SERVIZI SOCIALI</b>	<b>215</b>	<b>4.250</b>	<b>4</b>	<b>16</b>	<b>219</b>	<b>4.266</b>
85	215	4.250	4	16	219	4.266
85.1	89	3.724	1	14	90	3.738
85.2	3	29	-	-	3	29
85.3	123	497	3	2	126	499

**Tavola 3.29 segue - Unità locali delle istituzioni e addetti per tipo di unità locale, sezione, sottosezione, divisione e gruppo di attività economica, classe di addetti e tipo di comune**

ATTIVITÀ ECONOMICHE CLASSI DI ADDETTI TIPO DI COMUNE	UNITÀ LOCALI					
	OPERATIVE		AMMINISTRATIVO/GESTIONALI		TOTALE	
	N.	Addetti	N.	Addetti	N.	Addetti
<b>0 ALTRI SERVIZI PUBBLICI, SOCIALI E PERSONALI</b>	<b>648</b>	<b>1.171</b>	<b>20</b>	<b>22</b>	<b>668</b>	<b>1.193</b>
90	17	199	-	-	17	199
90.0	17	199	-	-	17	199
<b>91</b>	<b>360</b>	<b>582</b>	<b>14</b>	<b>19</b>	<b>374</b>	<b>601</b>
91.1	86	253	8	17	94	270
91.2	57	99	1	-	58	99
91.3	217	230	5	2	222	232
<b>92</b>	<b>269</b>	<b>390</b>	<b>6</b>	<b>3</b>	<b>275</b>	<b>393</b>
92.1	-	-	-	-	-	-
92.2	1	-	-	-	1	-
92.3	27	35	-	-	27	35
92.4	-	-	-	-	-	-
92.5	29	215	-	-	29	215
92.6	169	117	6	3	175	120
92.7	43	23	-	-	43	23
<b>93</b>	<b>2</b>	<b>-</b>	<b>-</b>	<b>-</b>	<b>2</b>	<b>-</b>
93.0	2	-	-	-	2	-
<b>TOTALE</b>	<b>1.761</b>	<b>23.460</b>	<b>69</b>	<b>754</b>	<b>1.830</b>	<b>24.214</b>
di cui unità locali:						
- delle istituzioni pubbliche	1.035	21.825	43	607	1.078	22.432
- delle istituzioni sociali private	726	1.635	26	147	752	1.782
<b>CLASSE DI ADDETTI</b>						
0 - 1	650	255	23	10	673	265
2	168	336	7	14	175	350
3 - 5	256	1.001	12	44	268	1.045
6 - 9	203	1.482	8	59	211	1.541
10 - 19	188	2.567	7	93	195	2.660
20 - 49	179	5.629	9	288	188	5.917
50 - 99	84	5.535	2	134	86	5.669
100 - 199	21	2.639	1	112	22	2.751
200 - 499	11	3.239	-	-	11	3.239
500 - 999	1	777	-	-	1	777
1000 e più	-	-	-	-	-	-
<b>TOTALE</b>	<b>1.761</b>	<b>23.460</b>	<b>69</b>	<b>754</b>	<b>1.830</b>	<b>24.214</b>
<b>TIPO DI COMUNE</b>						
- Comune capoluogo	433	6.770	29	526	462	7.296
- Altri comuni	1.328	16.690	40	228	1.368	16.918
<b>TOTALE</b>	<b>1.761</b>	<b>23.460</b>	<b>69</b>	<b>754</b>	<b>1.830</b>	<b>24.214</b>

**Tavola 3.30 - Unità locali delle istituzioni e addetti per classe di superficie coperta, sezione, sottosezione, divisione di attività economica, classe di addetti e tipo di comune**

ATTIVITÀ ECONOMICHE CLASSI DI ADDETTI TIPO DI COMUNE	CLASSI DI SUPERFICIE COPERTA (mq)										UNITÀ LOCALI CON SUPERFICIE NON INDI- CATA	
	1 - 50		51 - 100		101 - 200		201 - 500		501 E PIÙ			
	N.	Addetti	N.	Addetti	N.	Addetti	N.	Addetti	N.	Addetti	N.	Addetti
<b>A</b> AGRICOLTURA, CACCIA E SILVICOLTURA	2	5	-	-	-	-	-	-	1	24	1	-
01	2	5	-	-	-	-	-	-	-	-	1	-
02	-	-	-	-	-	-	-	-	1	24	-	-
<b>D</b> ATTIVITÀ MANIFATTURIERE	-	-	-	-	1	1	6	19	1	6	-	-
<b>DA</b> INDUSTRIE ALIMENTARI, DELLE BEVANDE E DEL TABACCO	-	-	-	-	1	1	6	19	1	6	-	-
15	-	-	-	-	1	1	6	19	1	6	-	-
<b>E</b> PRODUZIONE E DISTRIBUZIONE DI ENERGIA ELETTRICA, GAS E ACQUA	1	6	1	1	1	22	1	19	1	5	1	4
41	1	6	1	1	1	22	1	19	1	5	1	4
<b>F</b> COSTRUZIONI	-	-	-	-	-	-	-	-	-	-	1	14
45	-	-	-	-	-	-	-	-	-	-	1	14
AUTOVEICOLI, MOTOCICLI E DI BENI PERSONALI E PER LA CASA	-	-	-	-	-	-	-	-	-	-	-	-
50	-	-	-	-	-	-	-	-	-	-	-	-
51	-	-	-	-	-	-	-	-	-	-	-	-
52	-	-	-	-	-	-	-	-	-	-	-	-
<b>H</b> ALBERGHI E RISTORANTI	-	-	-	-	-	-	-	-	-	-	-	-
55	-	-	-	-	-	-	-	-	-	-	-	-
<b>I</b> TRASPORTI, MAGAZZINAGGIO E COMUNICAZIONI	-	-	-	-	-	-	1	-	-	-	1	2
60	-	-	-	-	-	-	-	-	-	-	-	-
61	-	-	-	-	-	-	-	-	-	-	-	-
62	-	-	-	-	-	-	-	-	-	-	-	-
63	-	-	-	-	-	-	1	-	-	-	1	2
64	-	-	-	-	-	-	-	-	-	-	-	-
<b>J</b> INTERMEDIAZIONE MONETARIA E FINANZIARIA	-	-	-	-	-	-	-	-	-	-	-	-
65	-	-	-	-	-	-	-	-	-	-	-	-
66	-	-	-	-	-	-	-	-	-	-	-	-
67	-	-	-	-	-	-	-	-	-	-	-	-
<b>K</b> ATTIVITÀ IMMOBILIARI, NOLEGGIO, INFORMATICA, RICERCA, ALTRE ATTIVITÀ PROFESSIONALI ED IMPRENDITORIALI	4	3	7	10	3	6	1	4	5	30	-	-
70	-	-	-	-	-	-	-	-	-	-	-	-
71	-	-	-	-	-	-	-	-	-	-	-	-
72	-	-	-	-	-	-	-	-	-	-	-	-
73	4	3	6	8	3	6	-	-	3	13	-	-
74	-	-	1	2	-	-	1	4	2	17	-	-
<b>L</b> PUBBLICA AMMINISTRAZIONE E DIFESA; ASSICURAZIONE SOCIALE OBBLIGATORIA	40	127	48	254	54	382	67	1.419	81	3.682	33	2.190
75	40	127	48	254	54	382	67	1.419	81	3.682	33	2.190
<b>M</b> ISTRUZIONE	40	92	83	340	97	704	120	1.664	154	5.966	85	1.754
80	40	92	83	340	97	704	120	1.664	154	5.966	85	1.754
<b>N</b> SANITÀ E ALTRI SERVIZI SOCIALI	49	62	37	96	34	171	35	277	29	2.831	35	829
85	49	62	37	96	34	171	35	277	29	2.831	35	829
<b>O</b> ALTRI SERVIZI PUBBLICI, SOCIALI E PERSONALI	234	140	173	176	130	215	52	228	29	290	50	144
90	3	6	3	6	3	6	3	121	4	59	1	1
91	151	108	106	120	64	128	19	70	8	112	26	63
92	80	26	63	50	63	81	29	37	17	119	23	80
93	-	-	1	-	-	-	1	-	-	-	-	-
<b>TOTALE</b>	<b>370</b>	<b>435</b>	<b>349</b>	<b>877</b>	<b>320</b>	<b>1.501</b>	<b>283</b>	<b>3.630</b>	<b>301</b>	<b>12.834</b>	<b>207</b>	<b>4.937</b>
di cui unità locali:												
- delle istituzioni pubbliche	123	277	147	592	176	1.158	217	3.303	261	12.363	154	4.739
- delle istituzioni sociali private	247	158	202	285	144	343	66	327	40	471	53	198
<b>CLASSE DI ADDETTI</b>												
0 - 1	272	99	171	74	116	45	38	14	18	10	58	23
2	50	100	58	116	26	52	16	32	8	16	17	34
3 - 5	37	136	77	291	70	269	43	182	15	61	26	106
6 - 9	6	40	28	192	65	482	68	500	18	133	26	194
10 - 19	5	60	13	161	33	407	64	896	50	713	30	423
20 - 49	-	-	2	43	10	246	43	1.239	104	3.475	29	914
50 - 99	-	-	-	-	-	-	11	767	66	4.353	9	549
100 - 199	-	-	-	-	-	-	-	-	16	1.932	6	819
200 - 499	-	-	-	-	-	-	-	-	5	1.364	6	1.875
500 - 999	-	-	-	-	-	-	-	-	1	777	-	-
1000 e più	-	-	-	-	-	-	-	-	-	-	-	-
<b>TOTALE</b>	<b>370</b>	<b>435</b>	<b>349</b>	<b>877</b>	<b>320</b>	<b>1.501</b>	<b>283</b>	<b>3.630</b>	<b>301</b>	<b>12.834</b>	<b>207</b>	<b>4.937</b>
<b>TIPO DI COMUNE</b>												
- Comune capoluogo	88	118	73	192	83	399	75	954	98	4.145	45	1.488
- Altri comuni	282	317	276	685	237	1.102	208	2.676	203	8.689	162	3.449
<b>TOTALE</b>	<b>370</b>	<b>435</b>	<b>349</b>	<b>877</b>	<b>320</b>	<b>1.501</b>	<b>283</b>	<b>3.630</b>	<b>301</b>	<b>12.834</b>	<b>207</b>	<b>4.937</b>

**Tavola 3.31 - Mezzi di trasporto in dotazione alle unità locali delle istituzioni per tipo, sezione, sottosezione, divisione di attività economica, classe di addetti e tipo di comune**

ATTIVITÀ ECONOMICHE CLASSI DI ADDETTI TIPO DI COMUNE	MOTOVEICOLI		AUTOVEETTURE		AUTOBUS		AUTOCARRI		RIMORCHI MORCHI E MOTRICI		SEMIRI- AUTOVEICOLI PER USI SPECIALI O PER TRA- SPORTI SPECIFICI			Unità locali con mezzi di trasporto non indicati (a)
	Unità locali	N.	Unità locali	N.	Unità locali	N.	Unità locali	N.	Unità locali	N.	Unità locali	N.	Unità locali	
<b>A</b> <b>AGRICOLTURA, CACCIA E SILVICOLTURA</b>	<b>2</b>	<b>4</b>	-	-	-	-	<b>1</b>	<b>1</b>	-	-	<b>1</b>	<b>1</b>	<b>2</b>	
01	2	4	-	-	-	-	1	1	-	-	1	1	1	
02	-	-	-	-	-	-	-	-	-	-	-	-	1	
<b>D</b> <b>ATTIVITÀ MANIFATTU- RIERE</b>	-	-	-	-	-	-	<b>1</b>	<b>1</b>	-	-	<b>1</b>	<b>1</b>	<b>6</b>	
<b>DA</b> <b>INDUSTRIE ALIMENTARI, DELLE BEVANDE E DEL TABACCO</b>	-	-	-	-	-	-	<b>1</b>	<b>1</b>	-	-	<b>1</b>	<b>1</b>	<b>6</b>	
15	-	-	-	-	-	-	1	1	-	-	1	1	6	
<b>E</b> <b>PRODUZIONE E DISTRI- BUZIONE DI ENERGIA ELETTRICA, GAS E AC- QUA</b>	-	-	<b>3</b>	<b>11</b>	-	-	<b>1</b>	<b>1</b>	-	-	<b>3</b>	<b>6</b>	<b>3</b>	
41	-	-	3	11	-	-	1	1	-	-	3	6	3	
<b>F</b> <b>COSTRUZIONI</b>	-	-	-	-	-	-	-	-	-	-	-	-	<b>1</b>	
45	-	-	-	-	-	-	-	-	-	-	-	-	1	
<b>AUTOVEICOLI, MOTOCICLI E DI BENI PERSONALI E PER LA CASA</b>	-	-	-	-	-	-	-	-	-	-	-	-	-	
50	-	-	-	-	-	-	-	-	-	-	-	-	-	
51	-	-	-	-	-	-	-	-	-	-	-	-	-	
52	-	-	-	-	-	-	-	-	-	-	-	-	-	
<b>H</b> <b>ALBERGHI E RISTO- RANTI</b>	-	-	-	-	-	-	-	-	-	-	-	-	-	
55	-	-	-	-	-	-	-	-	-	-	-	-	-	
<b>I</b> <b>TRASPORTI, MAGAZZI- NAGGIO E COMUNICA- ZIONI</b>	<b>1</b>	<b>2</b>	-	-	-	-	<b>1</b>	<b>5</b>	-	-	<b>1</b>	<b>1</b>	<b>1</b>	
60	-	-	-	-	-	-	-	-	-	-	-	-	-	
61	-	-	-	-	-	-	-	-	-	-	-	-	-	
62	-	-	-	-	-	-	-	-	-	-	-	-	-	
63	1	2	-	-	-	-	1	5	-	-	1	1	1	
64	-	-	-	-	-	-	-	-	-	-	-	-	-	
<b>J</b> <b>INTERMEDIAZIONE MO- NETARIA E FINANZIARIA</b>	-	-	-	-	-	-	-	-	-	-	-	-	-	
65	-	-	-	-	-	-	-	-	-	-	-	-	-	
66	-	-	-	-	-	-	-	-	-	-	-	-	-	
67	-	-	-	-	-	-	-	-	-	-	-	-	-	
<b>K</b> <b>ATTIVITÀ IMMOBILIARI, NOLEGGIO, INFORMA- TICA, RICERCA, ALTRE ATTIVITÀ PROFESSIONI- NALI ED IMPRENDITO- RIALI</b>	-	-	<b>2</b>	<b>6</b>	-	-	-	-	<b>1</b>	<b>4</b>	<b>1</b>	<b>2</b>	<b>18</b>	
70	-	-	-	-	-	-	-	-	-	-	-	-	-	
71	-	-	-	-	-	-	-	-	-	-	-	-	-	
72	-	-	-	-	-	-	-	-	-	-	-	-	-	
73	-	-	2	6	-	-	-	-	1	4	1	2	14	
74	-	-	-	-	-	-	-	-	-	-	-	-	4	
<b>L</b> <b>PUBBLICA AMMINISTRA- ZIONE E DIFESA; ASSICU- RAZIONE SOCIALE OB- BLIGATORIA</b>	<b>27</b>	<b>95</b>	<b>111</b>	<b>345</b>	<b>20</b>	<b>72</b>	<b>31</b>	<b>109</b>	<b>5</b>	<b>26</b>	<b>32</b>	<b>154</b>	<b>201</b>	
75	27	95	111	345	20	72	31	109	5	26	32	154	201	
<b>M</b> <b>ISTRUZIONE</b>	<b>1</b>	<b>1</b>	<b>18</b>	<b>19</b>	<b>14</b>	<b>18</b>	-	-	<b>1</b>	<b>1</b>	-	-	<b>552</b>	
80	1	1	18	19	14	18	-	-	1	1	-	-	552	
<b>N</b> <b>SANITÀ E ALTRI SERVIZI SOCIALI</b>	<b>2</b>	<b>2</b>	<b>37</b>	<b>63</b>	<b>7</b>	<b>9</b>	<b>5</b>	<b>6</b>	-	-	<b>11</b>	<b>35</b>	<b>175</b>	
85	2	2	37	63	7	9	5	6	-	-	11	35	175	

**Tavola 3.31 segue - Mezzi di trasporto in dotazione alle unità locali delle istituzioni per tipo, sezione, sottosezione, divisione di attività economica, classe di addetti e tipo di comune**

ATTIVITÀ ECONOMICHE CLASSI DI ADDETTI TIPO DI COMUNE	MOTOVEICOLI		AUTOVETTURE		AUTOBUS		AUTOCARRI		RIMORCHI	SEMIRI-	AUTOVEICOLI PER USI SPECIALI O PER TRA- SPORTI SPECIFICI			Unità locali con mezzi di trasporto non indicati (a)
	Unità locali	N.	Unità locali	N.	Unità locali	N.	Unità locali	N.	Unità locali	N.	Unità locali	N.	Unità locali	
<b>O ALTRI SERVIZI PUBBLICI, SOCIALI E PERSONALI</b>	<b>3</b>	<b>4</b>	<b>26</b>	<b>36</b>	<b>4</b>	<b>8</b>	<b>4</b>	<b>12</b>	<b>1</b>	<b>4</b>	<b>7</b>	<b>40</b>	<b>631</b>	
90	2	3	3	7	1	4	3	11	1	4	5	38	9	
91	-	-	9	14	-	-	-	-	-	-	-	-	365	
92	1	1	14	15	3	4	1	1	-	-	2	2	255	
93	-	-	-	-	-	-	-	-	-	-	-	-	2	
<b>TOTALE</b>	<b>36</b>	<b>108</b>	<b>197</b>	<b>480</b>	<b>45</b>	<b>107</b>	<b>44</b>	<b>135</b>	<b>8</b>	<b>35</b>	<b>57</b>	<b>240</b>	<b>1.590</b>	
di cui unità locali:														
- delle istituzioni pubbliche	35	107	153	421	37	97	41	132	8	35	56	239	891	
- delle istituzioni sociali private	1	1	44	59	8	10	3	3	-	-	1	1	699	
<b>CLASSE DI ADDETTI</b>														
0 - 1	2	3	17	18	3	3	3	3	-	-	3	3	648	
2	3	6	10	12	2	2	1	5	-	-	5	5	159	
3 - 5	5	8	20	26	5	9	3	7	1	4	7	17	234	
6 - 9	1	4	21	25	7	11	-	-	-	-	-	-	184	
10 - 19	6	14	37	86	8	10	8	17	-	-	10	22	155	
20 - 49	8	33	46	119	9	17	10	20	1	2	13	52	139	
50 - 99	6	11	25	102	6	43	10	51	5	22	9	73	59	
100 - 199	4	28	11	58	4	11	6	28	1	7	5	47	10	
200 - 499	1	1	9	30	1	1	2	3	-	-	4	15	2	
500 - 999	-	-	1	4	-	-	1	1	-	-	1	6	-	
1000 e più	-	-	-	-	-	-	-	-	-	-	-	-	-	
<b>TOTALE</b>	<b>36</b>	<b>108</b>	<b>197</b>	<b>480</b>	<b>45</b>	<b>107</b>	<b>44</b>	<b>135</b>	<b>8</b>	<b>35</b>	<b>57</b>	<b>240</b>	<b>1.590</b>	
<b>TIPO DI COMUNE</b>														
- Comune capoluogo	7	33	70	187	10	13	10	35	5	16	14	60	384	
- Altri comuni	29	75	127	293	35	94	34	100	3	19	43	180	1.206	
<b>TOTALE</b>	<b>36</b>	<b>108</b>	<b>197</b>	<b>480</b>	<b>45</b>	<b>107</b>	<b>44</b>	<b>135</b>	<b>8</b>	<b>35</b>	<b>57</b>	<b>240</b>	<b>1.590</b>	

(a) Comprende le unità locali non interessate al fenomeno e quelle che, pur disponendo di mezzi di trasporto, non hanno fornito risposta



## L'occupazione

**Tavola 3.32 - Addetti alle unità locali delle imprese e delle istituzioni per sesso, sezione, sottosezione, divisione e gruppo di attività economica e tipo di comune**

ATTIVITÀ ECONOMICHE TIPO DI COMUNE	DATI ASSOLUTI			COMPOSIZIONE PERCENTUALE						
	ADDETTI			SUL TOTALE ADDETTI		SULLA POPOLAZIONE RESIDENTE (a)				
	M	F	MF	M	F	M/MFX100	M	F	MF	
<b>A</b> <b>AGRICOLTURA, CACCIA E SILVICOLTURA</b>	<b>339</b>	<b>43</b>	<b>382</b>	<b>0,6</b>	<b>0,2</b>	<b>88,7</b>	<b>0,1</b>	..	<b>0,1</b>	
01	313	43	356	0,6	0,2	87,9	0,1	..	0,1	
01.1	33	3	36	0,1	..	91,7	..	..	..	
01.2	7	2	9	..	..	77,8	..	..	..	
01.4	273	38	311	0,5	0,2	87,8	0,1	..	0,1	
01.5	-	-	-	-	-	-	-	-	-	
02	26	-	26	..	-	100,0	..	-	..	
02.0	26	-	26	..	-	100,0	..	-	..	
<b>B</b> <b>PESCA, PISCICOLTURA E SERVIZI CONNESSI</b>	<b>1.747</b>	<b>11</b>	<b>1.758</b>	<b>3,1</b>	<b>..</b>	<b>99,4</b>	<b>0,4</b>	..	<b>0,4</b>	
05	1.747	11	1.758	3,1	..	99,4	0,4	..	0,4	
05.0	1.747	11	1.758	3,1	..	99,4	0,4	..	0,4	
<b>C</b> <b>ESTRAZIONE DI MINERALI</b>	<b>357</b>	<b>13</b>	<b>370</b>	<b>0,6</b>	<b>0,1</b>	<b>96,5</b>	<b>0,1</b>	..	<b>0,1</b>	
<b>CA</b> <b>ESTRAZIONE DI MINERALI ENERGETICI</b>	<b>10</b>	<b>-</b>	<b>10</b>	<b>..</b>	<b>-</b>	<b>100,0</b>	<b>..</b>	<b>-</b>	<b>..</b>	
10	-	-	-	-	-	-	-	-	-	
10.1	-	-	-	-	-	-	-	-	-	
10.2	-	-	-	-	-	-	-	-	-	
10.3	-	-	-	-	-	-	-	-	-	
11	10	-	10	..	-	100,0	..	-	..	
11.1	6	-	6	..	-	100,0	..	-	..	
11.2	4	-	4	..	-	100,0	..	-	..	
12	-	-	-	-	-	-	-	-	-	
12.0	-	-	-	-	-	-	-	-	-	
<b>CB</b> <b>ESTRAZIONE DI MINERALI NON ENERGETICI</b>	<b>347</b>	<b>13</b>	<b>360</b>	<b>0,6</b>	<b>0,1</b>	<b>96,4</b>	<b>0,1</b>	..	<b>0,1</b>	
13	-	-	-	-	-	-	-	-	-	
13.1	-	-	-	-	-	-	-	-	-	
13.2	-	-	-	-	-	-	-	-	-	
14	347	13	360	0,6	0,1	96,4	0,1	..	0,1	
14.1	264	9	273	0,5	..	96,7	0,1	..	0,1	
14.2	1	1	2	..	..	50,0	..	..	..	
14.3	-	-	-	-	-	-	-	-	-	
14.4	74	2	76	0,1	..	97,4	..	..	..	
14.5	8	1	9	..	..	88,9	..	..	..	
<b>D</b> <b>ATTIVITÀ MANIFATTURIERE</b>	<b>8.698</b>	<b>1.363</b>	<b>10.061</b>	<b>15,4</b>	<b>5,9</b>	<b>86,5</b>	<b>2,0</b>	<b>0,3</b>	<b>2,4</b>	
<b>DA</b> <b>INDUSTRIE ALIMENTARI, DELLE BEVANDE E DEL TABACCO</b>	<b>2.578</b>	<b>592</b>	<b>3.170</b>	<b>4,6</b>	<b>2,6</b>	<b>81,3</b>	<b>0,6</b>	<b>0,1</b>	<b>0,7</b>	
15	2.578	592	3.170	4,6	2,6	81,3	0,6	0,1	0,7	
15.1	71	7	78	0,1	..	91,0	..	..	..	
15.2	270	87	357	0,5	0,4	75,6	0,1	..	0,1	
15.3	45	13	58	0,1	0,1	77,6	..	..	..	
15.4	186	23	209	0,3	0,1	89,0	..	..	..	
15.5	51	22	73	0,1	0,1	69,9	..	..	..	
15.6	89	9	98	0,2	..	90,8	..	..	..	
15.7	17	2	19	..	..	89,5	..	..	..	
15.8	997	347	1.344	1,8	1,5	74,2	0,2	0,1	0,3	
15.9	852	82	934	1,5	0,4	91,2	0,2	..	0,2	
16	-	-	-	-	-	-	-	-	-	
16.0	-	-	-	-	-	-	-	-	-	
<b>DB</b> <b>INDUSTRIE TESSILI E DELL'ABBIGLIAMENTO</b>	<b>154</b>	<b>228</b>	<b>382</b>	<b>0,3</b>	<b>1,0</b>	<b>40,3</b>	<b>..</b>	<b>0,1</b>	<b>0,1</b>	
17	58	63	121	0,1	0,3	47,9	..	..	..	
17.1	-	-	-	-	-	-	-	-	-	
17.2	2	2	4	..	..	50,0	..	..	..	
17.3	-	-	-	-	-	-	-	-	-	
17.4	20	11	31	..	..	64,5	..	..	..	
17.5	28	43	71	..	0,2	39,4	..	..	..	
17.6	6	-	6	..	-	100,0	..	-	..	
17.7	2	7	9	..	..	22,2	..	..	..	
18	96	165	261	0,2	0,7	36,8	..	..	0,1	
18.1	-	-	-	-	-	-	-	-	-	
18.2	96	160	256	0,2	0,7	37,5	..	..	0,1	
18.3	-	5	5	-	-	-	-	-	-	
<b>DC</b> <b>INDUSTRIE CONCIARIE, FABBRICAZIONE DI PRODOTTI IN CUOIO, PELLE E SIMILARI</b>	<b>16</b>	<b>23</b>	<b>39</b>	<b>..</b>	<b>0,1</b>	<b>41,0</b>	<b>..</b>	<b>..</b>	<b>..</b>	
19	16	23	39	..	0,1	41,0	..	..	..	
19.1	2	6	8	..	..	25,0	..	..	..	
19.2	14	17	31	..	0,1	45,2	..	..	..	
19.3	-	-	-	-	-	-	-	-	-	
<b>DD</b> <b>INDUSTRIA DEL LEGNO E DEI PRODOTTI IN LEGNO</b>	<b>762</b>	<b>17</b>	<b>779</b>	<b>1,4</b>	<b>0,1</b>	<b>97,8</b>	<b>0,2</b>	..	<b>0,2</b>	
20	762	17	779	1,4	0,1	97,8	0,2	..	0,2	
20.1	7	-	7	..	-	100,0	..	-	..	
20.2	13	-	13	..	-	100,0	..	-	..	
20.3	665	11	676	1,2	..	98,4	0,2	..	0,2	
20.4	37	1	38	0,1	..	97,4	..	..	..	
20.5	40	5	45	0,1	..	88,9	..	..	..	

**Tavola 3.32 segue - Addetti alle unità locali delle imprese e delle istituzioni per sesso, sezione, sottosezione, divisione e gruppo di attività economica e tipo di comune**

ATTIVITÀ ECONOMICHE TIPO DI COMUNE	DATI ASSOLUTI			COMPOSIZIONE PERCENTUALE						
	ADDETTI			SUL TOTALE ADDETTI			SULLA POPOLAZIONE RESIDENTE (a)			
	M	F	MF	M	F	M/MFX100	M	F	MF	
<b>DE</b> FABBRICAZIONE DELLA PASTA-CARTA, DELLA CARTA E DEI PRODOTTI DI CARTA; STAMPA ED EDITORIA	237	76	313	0,4	0,3	75,7	0,1	..	0,1	
21	54	5	59	0,1	..	91,5	..	..	..	
21.1	-	-	-	-	-	-	-	-	-	
21.2	54	5	59	0,1	..	91,5	..	..	..	
<b>22</b>	183	71	254	0,3	0,3	72,0	..	..	0,1	
22.1	19	8	27	..	..	70,4	..	..	..	
22.2	164	62	226	0,3	0,3	72,6	..	..	0,1	
22.3	-	1	1	-	..	-	-	-	-	
<b>DF</b> FABBRICAZIONE DI COKE, RAFFINERIE DI PETROLIO, TRATTAMENTO DEI COMBUSTIBILI NUCLEARI	53	2	55	0,1	..	96,4	..	..	..	
23	53	2	55	0,1	..	96,4	..	..	..	
23.1	-	-	-	-	-	-	-	-	-	
23.2	53	2	55	0,1	..	96,4	..	..	..	
23.3	-	-	-	-	-	-	-	-	-	
<b>DG</b> FABBRICAZIONE DI PRODOTTI CHIMICI E DI FIBRE SINTETICHE E ARTIFICIALI	115	14	129	0,2	0,1	89,1	..	..	..	
24	115	14	129	0,2	0,1	89,1	..	..	..	
24.1	49	3	52	0,1	..	94,2	..	..	..	
24.2	-	-	-	-	-	-	-	-	-	
24.3	62	10	72	0,1	..	86,1	..	..	..	
24.4	-	-	-	-	-	-	-	-	-	
24.5	4	1	5	..	..	80,0	..	..	..	
24.6	-	-	-	-	-	-	-	-	-	
24.7	-	-	-	-	-	-	-	-	-	
<b>DH</b> FABBRICAZIONE DI ARTICOLI IN GOMMA E MATERIE PLASTICHE	156	50	206	0,3	0,2	75,7	..	..	..	
25	156	50	206	0,3	0,2	75,7	..	..	..	
25.1	14	6	20	..	..	70,0	..	..	..	
25.2	142	44	186	0,3	0,2	76,3	..	..	..	
<b>DI</b> FABBRICAZIONE DI PRODOTTI DELLA LAVORAZIONE DI MINERALI NON METALLIFERI	1.942	120	2.062	3,4	0,5	94,2	0,5	..	0,5	
26	1.942	120	2.062	3,4	0,5	94,2	0,5	..	0,5	
26.1	183	6	189	0,3	..	96,8	..	..	..	
26.2	25	17	42	..	0,1	59,5	..	..	..	
26.3	2	1	3	..	..	66,7	..	..	..	
26.4	15	5	20	..	..	75,0	..	..	..	
26.5	75	5	80	0,1	..	93,8	..	..	..	
26.6	493	37	530	0,9	0,2	93,0	0,1	..	0,1	
26.7	1.132	46	1.178	2,0	0,2	96,1	0,3	..	0,3	
26.8	17	3	20	..	..	85,0	..	..	..	
<b>DJ</b> PRODUZIONE DI METALLO E FABBRICAZIONE DI PRODOTTI IN METALLO	956	40	996	1,7	0,2	96,0	0,2	..	0,2	
27	18	1	19	..	..	94,7	..	..	..	
27.1	-	-	-	-	-	-	-	-	-	
27.2	-	-	-	-	-	-	-	-	-	
27.3	4	1	5	..	..	80,0	..	..	..	
27.4	1	-	1	..	-	100,0	..	..	..	
27.5	13	-	13	..	-	100,0	..	..	..	
<b>28</b>	938	39	977	1,7	0,2	96,0	0,2	..	0,2	
28.1	377	22	399	0,7	0,1	94,5	0,1	..	0,1	
28.2	36	1	37	0,1	..	97,3	..	..	..	
28.3	-	-	-	-	-	-	-	-	-	
28.4	1	-	1	..	-	100,0	..	..	..	
28.5	108	5	113	0,2	..	95,6	..	..	..	
28.6	18	3	21	..	..	85,7	..	..	..	
28.7	398	8	406	0,7	..	98,0	0,1	..	0,1	
<b>DK</b> FABBRICAZIONE DI MACCHINE ED APPARECCHI MECCANICI, COMPRESI L'INSTALLAZIONE, IL MONTAGGIO, LA RIPARAZIONE E LA MANUTENZIONE	514	35	549	0,9	0,2	93,6	0,1	..	0,1	
29	514	35	549	0,9	0,2	93,6	0,1	..	0,1	
29.1	63	1	64	0,1	..	98,4	..	..	..	
29.2	252	19	271	0,4	0,1	93,0	0,1	..	0,1	
29.3	116	9	125	0,2	..	92,8	..	..	..	
29.4	-	-	-	-	-	-	-	-	-	
29.5	78	5	83	0,1	..	94,0	..	..	..	
29.6	-	-	-	-	-	-	-	-	-	
29.7	5	1	6	..	..	83,3	..	..	..	

**Tavola 3.32 segue - Addetti alle unità locali delle imprese e delle istituzioni per sesso, sezione, sottosezione, divisione e gruppo di attività economica e tipo di comune**

ATTIVITÀ ECONOMICHE TIPO DI COMUNE	DATI ASSOLUTI			COMPOSIZIONE PERCENTUALE						
	ADDETTI			SUL TOTALE ADDETTI		SULLA POPOLAZIONE RESIDENTE (a)				
	M	F	MF	M	F	M/MFX100	M	F	MF	
<b>DL FABBRICAZIONE DI MACCHINE ELETTRICHE E DI APPARECCHIATURE ELETTRICHE ED OTTICHE</b>	<b>454</b>	<b>87</b>	<b>541</b>	<b>0,8</b>	<b>0,4</b>	<b>83,9</b>	<b>0,1</b>	<b>..</b>	<b>0,1</b>	
30	-	-	-	-	-	-	-	-	-	
30.0	-	-	-	-	-	-	-	-	-	
<b>31</b>	<b>198</b>	<b>29</b>	<b>227</b>	<b>0,4</b>	<b>0,1</b>	<b>87,2</b>	<b>..</b>	<b>..</b>	<b>0,1</b>	
31.1	115	10	125	0,2	..	92,0	..	..	..	
31.2	4	-	4	..	..	100,0	..	..	..	
31.3	4	5	9	..	..	44,4	..	..	..	
31.4	-	-	-	-	-	-	-	-	-	
31.5	23	9	32	..	..	71,9	..	..	..	
31.6	52	5	57	0,1	..	91,2	..	..	..	
<b>32</b>	<b>84</b>	<b>10</b>	<b>94</b>	<b>0,1</b>	<b>..</b>	<b>89,4</b>	<b>..</b>	<b>..</b>	<b>..</b>	
32.1	4	1	5	..	..	80,0	..	..	..	
32.2	80	9	89	0,1	..	89,9	..	..	..	
32.3	-	-	-	-	-	-	-	-	-	
<b>33</b>	<b>172</b>	<b>48</b>	<b>220</b>	<b>0,3</b>	<b>0,2</b>	<b>78,2</b>	<b>..</b>	<b>..</b>	<b>0,1</b>	
33.1	143	41	184	0,3	0,2	77,7	..	..	..	
33.2	20	2	22	..	..	90,9	..	..	..	
33.3	3	-	3	..	..	100,0	..	..	..	
33.4	6	5	11	..	..	54,5	..	..	..	
33.5	-	-	-	-	-	-	-	-	-	
<b>DM FABBRICAZIONE DI MEZZI DI TRASPORTO</b>	<b>475</b>	<b>18</b>	<b>493</b>	<b>0,8</b>	<b>0,1</b>	<b>96,3</b>	<b>0,1</b>	<b>..</b>	<b>0,1</b>	
34	203	6	209	0,4	..	97,1	..	..	..	
34.1	-	-	-	-	-	-	-	-	-	
34.2	-	-	-	-	-	-	-	-	-	
34.3	203	6	209	0,4	..	97,1	..	..	..	
<b>35</b>	<b>272</b>	<b>12</b>	<b>284</b>	<b>0,5</b>	<b>0,1</b>	<b>95,8</b>	<b>0,1</b>	<b>..</b>	<b>0,1</b>	
35.1	253	9	262	0,4	..	96,6	0,1	..	0,1	
35.2	-	-	-	-	-	-	-	-	-	
35.3	3	-	3	..	..	100,0	..	..	..	
35.4	13	3	16	..	..	81,3	..	..	..	
35.5	3	-	3	..	..	100,0	..	..	..	
<b>DN ALTRE INDUSTRIE MANIFATTURIERE</b>	<b>286</b>	<b>61</b>	<b>347</b>	<b>0,5</b>	<b>0,3</b>	<b>82,4</b>	<b>0,1</b>	<b>..</b>	<b>0,1</b>	
<b>36</b>	<b>281</b>	<b>53</b>	<b>334</b>	<b>0,5</b>	<b>0,2</b>	<b>84,1</b>	<b>0,1</b>	<b>..</b>	<b>0,1</b>	
36.1	246	38	284	0,4	0,2	86,6	0,1	..	0,1	
36.2	20	9	29	..	..	69,0	..	..	..	
36.3	1	1	2	..	..	50,0	..	..	..	
36.4	-	-	-	-	-	-	-	-	-	
36.5	1	-	1	..	..	100,0	..	..	..	
36.6	13	5	18	..	..	72,2	..	..	..	
<b>37</b>	<b>5</b>	<b>8</b>	<b>13</b>	<b>..</b>	<b>..</b>	<b>38,5</b>	<b>..</b>	<b>..</b>	<b>..</b>	
37.1	2	1	3	..	..	66,7	..	..	..	
37.2	3	7	10	..	..	30,0	..	..	..	
<b>E PRODUZIONE E DISTRIBUZIONE DI ENERGIA ELETTRICA, GAS E ACQUA</b>	<b>720</b>	<b>40</b>	<b>760</b>	<b>1,3</b>	<b>0,2</b>	<b>94,7</b>	<b>0,2</b>	<b>..</b>	<b>0,2</b>	
40	577	21	598	1,0	0,1	96,5	0,1	..	0,1	
40.1	513	19	532	0,9	0,1	96,4	0,1	..	0,1	
40.2	64	2	66	0,1	..	97,0	..	..	..	
40.3	-	-	-	-	-	-	-	-	-	
<b>41</b>	<b>143</b>	<b>19</b>	<b>162</b>	<b>0,3</b>	<b>0,1</b>	<b>88,3</b>	<b>..</b>	<b>..</b>	<b>..</b>	
41.0	143	19	162	0,3	0,1	88,3	..	..	..	
<b>F COSTRUZIONI</b>	<b>5.671</b>	<b>292</b>	<b>5.963</b>	<b>10,1</b>	<b>1,3</b>	<b>95,1</b>	<b>1,3</b>	<b>0,1</b>	<b>1,4</b>	
<b>45</b>	<b>5.671</b>	<b>292</b>	<b>5.963</b>	<b>10,1</b>	<b>1,3</b>	<b>95,1</b>	<b>1,3</b>	<b>0,1</b>	<b>1,4</b>	
45.1	63	3	66	0,1	..	95,5	..	..	..	
45.2	4.580	215	4.795	8,1	0,9	95,5	1,1	0,1	1,1	
45.3	754	55	809	1,3	0,2	93,2	0,2	..	0,2	
45.4	271	18	289	0,5	0,1	93,8	0,1	..	0,1	
45.5	3	1	4	..	..	75,0	..	..	..	
<b>G COMMERCIO ALL'INGROSSO E AL DETTAGLIO; RIPARAZIONE DI AUTOVEICOLI, MOTOCICLI E DI BENI PERSONALI E PER LA CASA</b>	<b>12.257</b>	<b>5.490</b>	<b>17.747</b>	<b>21,7</b>	<b>23,9</b>	<b>69,1</b>	<b>2,9</b>	<b>1,3</b>	<b>4,2</b>	
50	3.127	248	3.375	5,5	1,1	92,7	0,7	0,1	0,8	
50.1	360	70	430	0,6	0,3	83,7	0,1	..	0,1	
50.2	2.085	33	2.118	3,7	0,1	98,4	0,5	..	0,5	
50.3	219	67	286	0,4	0,3	76,6	0,1	..	0,1	
50.4	115	17	132	0,2	0,1	87,1	..	..	..	
50.5	348	61	409	0,6	0,3	85,1	0,1	..	0,1	
<b>51</b>	<b>2.059</b>	<b>521</b>	<b>2.580</b>	<b>3,7</b>	<b>2,3</b>	<b>79,8</b>	<b>0,5</b>	<b>0,1</b>	<b>0,6</b>	
51.1	287	98	385	0,5	0,4	74,5	0,1	..	0,1	
51.2	75	16	91	0,1	0,1	82,4	..	..	..	
51.3	775	123	898	1,4	0,5	86,3	0,2	..	0,2	
51.4	353	152	505	0,6	0,7	69,9	0,1	..	0,1	
51.5	403	80	483	0,7	0,3	83,4	0,1	..	0,1	
51.6	166	52	218	0,3	0,2	76,1	..	..	0,1	
51.7	-	-	-	-	-	-	-	-	-	

**Tavola 3.32 segue - Addetti alle unità locali delle imprese e delle istituzioni per sesso, sezione, sottosezione, divisione e gruppo di attività economica e tipo di comune**

ATTIVITÀ ECONOMICHE TIPO DI COMUNE	DATI ASSOLUTI			COMPOSIZIONE PERCENTUALE					
	ADDETTI			SUL TOTALE ADDETTI		SULLA POPOLAZIONE RESIDENTE (a)			
	M	F	MF	M	F	M/MFX100	M	F	MF
<b>52</b>	<b>7.071</b>	<b>4.721</b>	<b>11.792</b>	<b>12,5</b>	<b>20,6</b>	<b>60,0</b>	<b>1,7</b>	<b>1,1</b>	<b>2,8</b>
52.1	876	789	1.665	1,6	3,4	52,6	0,2	0,2	0,4
52.2	1.486	705	2.191	2,6	3,1	67,8	0,3	0,2	0,5
52.3	268	342	610	0,5	1,5	43,9	0,1	0,1	0,1
52.4	3.225	2.725	5.950	5,7	11,9	54,2	0,8	0,6	1,4
52.5	24	4	28	..	..	85,7	..	..	..
52.6	886	137	1.023	1,6	0,6	86,6	0,2	..	0,2
52.7	306	19	325	0,5	0,1	94,2	0,1	..	0,1
<b>H ALBERGHI E RISTORANTI</b>	<b>1.973</b>	<b>738</b>	<b>2.711</b>	<b>3,5</b>	<b>3,2</b>	<b>72,8</b>	<b>0,5</b>	<b>0,2</b>	<b>0,6</b>
55	1.973	738	2.711	3,5	3,2	72,8	0,5	0,2	0,6
55.1	208	96	304	0,4	0,4	68,4	..	..	0,1
55.2	73	31	104	0,1	0,1	70,2	..	..	..
55.3	719	293	1.012	1,3	1,3	71,0	0,2	0,1	0,2
55.4	951	316	1.267	1,7	1,4	75,1	0,2	0,1	0,3
55.5	22	2	24	..	..	91,7	..	..	..
<b>I TRASPORTI, MAGAZZINAGGIO E COMUNICAZIONI</b>	<b>3.450</b>	<b>610</b>	<b>4.060</b>	<b>6,1</b>	<b>2,7</b>	<b>85,0</b>	<b>0,8</b>	<b>0,1</b>	<b>1,0</b>
60	1.388	96	1.484	2,5	0,4	93,5	0,3	..	0,3
60.1	710	43	753	1,3	0,2	94,3	0,2	..	0,2
60.2	678	53	731	1,2	0,2	92,7	0,2	..	0,2
60.3	-	-	-	-	-	-	-	-	-
61	61	2	63	0,1	..	96,8	..	..	..
61.1	61	2	63	0,1	..	96,8	..	..	..
61.2	-	-	-	-	-	-	-	-	-
62	27	5	32	..	..	84,4	..	..	..
62.1	27	5	32	..	..	84,4	..	..	..
62.2	-	-	-	-	-	-	-	-	-
62.3	-	-	-	-	-	-	-	-	-
63	399	76	475	0,7	0,3	84,0	0,1	..	0,1
63.1	163	8	171	0,3	..	95,3	..	..	..
63.2	104	10	114	0,2	..	91,2	..	..	..
63.3	88	53	141	0,2	0,2	62,4	..	..	..
63.4	44	5	49	0,1	..	89,8	..	..	..
64	1.575	431	2.006	2,8	1,9	78,5	0,4	0,1	0,5
64.1	1.113	377	1.490	2,0	1,6	74,7	0,3	0,1	0,3
64.2	462	54	516	0,8	0,2	89,5	0,1	..	0,1
<b>J INTERMEDIAZIONE MONETARIA E FINANZIARIA</b>	<b>2.340</b>	<b>548</b>	<b>2.888</b>	<b>4,1</b>	<b>2,4</b>	<b>81,0</b>	<b>0,5</b>	<b>0,1</b>	<b>0,7</b>
65	1.957	320	2.277	3,5	1,4	85,9	0,5	0,1	0,5
65.1	1.830	287	2.117	3,2	1,2	86,4	0,4	0,1	0,5
65.2	127	33	160	0,2	0,1	79,4	..	..	..
66	39	12	51	0,1	0,1	76,5	..	..	..
66.0	39	12	51	0,1	0,1	76,5	..	..	..
67	344	216	560	0,6	0,9	61,4	0,1	0,1	0,1
67.1	41	14	55	0,1	0,1	74,5	..	..	..
67.2	303	202	505	0,5	0,9	60,0	0,1	..	0,1
<b>K ATTIVITÀ IMMOBILIARI, NOLEGGIO, INFORMATICA, RICERCA, ALTRE ATTIVITÀ PROFESSIONALI ED IMPRENDITORIALI</b>	<b>3.020</b>	<b>994</b>	<b>4.014</b>	<b>5,4</b>	<b>4,3</b>	<b>75,2</b>	<b>0,7</b>	<b>0,2</b>	<b>0,9</b>
70	54	20	74	0,1	0,1	73,0	..	..	..
70.1	21	9	30	..	..	70,0	..	..	..
70.2	14	1	15	..	..	93,3	..	..	..
70.3	19	10	29	..	..	65,5	..	..	..
71	60	18	78	0,1	0,1	76,9	..	..	..
71.1	15	3	18	..	..	83,3	..	..	..
71.2	2	1	3	..	..	66,7	..	..	..
71.3	20	5	25	..	..	80,0	..	..	..
71.4	23	9	32	..	..	71,9	..	..	..
72	179	109	288	0,3	0,5	62,2	..	..	0,1
72.1	28	14	42	..	0,1	66,7	..	..	..
72.2	37	22	59	0,1	0,1	62,7	..	..	..
72.3	91	65	156	0,2	0,3	58,3	..	..	..
72.4	-	-	-	-	-	-	-	-	-
72.5	9	4	13	..	..	69,2	..	..	..
72.6	14	4	18	..	..	77,8	..	..	..
73	32	13	45	0,1	0,1	71,1	..	..	..
73.1	25	9	34	..	..	73,5	..	..	..
73.2	7	4	11	..	..	63,6	..	..	..
74	2.695	834	3.529	4,8	3,6	76,4	0,6	0,2	0,8
74.1	1.089	329	1.418	1,9	1,4	76,8	0,3	0,1	0,3
74.2	674	71	745	1,2	0,3	90,5	0,2	..	0,2
74.3	15	2	17	..	..	88,2	..	..	..
74.4	48	9	57	0,1	..	84,2	..	..	..
74.5	-	1	1	-	-	-	-	-	-
74.6	232	21	253	0,4	0,1	91,7	0,1	..	0,1
74.7	123	217	340	0,2	0,9	36,2	..	0,1	0,1
74.8	514	184	698	0,9	0,8	73,6	0,1	..	0,2

**Tavola 3.32 segue - Addetti alle unità locali delle imprese e delle istituzioni per sesso, sezione, sottosezione, divisione e gruppo di attività economica e tipo di comune**

ATTIVITÀ ECONOMICHE TIPO DI COMUNE	DATI ASSOLUTI			COMPOSIZIONE PERCENTUALE						
	ADDETTI			SUL TOTALE ADDETTI			SULLA POPOLAZIONE RESIDENTE (a)			
	M	F	MF	M	F	M/MFX100	M	F	MF	
<b>L PUBBLICA AMMINISTRAZIONE E DIFESA; ASSICURAZIONE SOCIALE OBBLIGATORIA</b>	<b>6.019</b>	<b>2.035</b>	<b>8.054</b>	<b>10,7</b>	<b>8,9</b>	<b>74,7</b>	<b>1,4</b>	<b>0,5</b>	<b>1,9</b>	
75	6.019	2.035	8.054	10,7	8,9	74,7	1,4	0,5	1,9	
75.1	4.414	1.718	6.132	7,8	7,5	72,0	1,0	0,4	1,4	
75.2	1.396	194	1.590	2,5	0,8	87,8	0,3	..	0,4	
75.3	209	123	332	0,4	0,5	63,0	..	..	0,1	
<b>M ISTRUZIONE</b>	<b>3.949</b>	<b>6.864</b>	<b>10.813</b>	<b>7,0</b>	<b>29,9</b>	<b>36,5</b>	<b>0,9</b>	<b>1,6</b>	<b>2,5</b>	
80	3.949	6.864	10.813	7,0	29,9	36,5	0,9	1,6	2,5	
80.1	633	3.253	3.886	1,1	14,2	16,3	0,1	0,8	0,9	
80.2	3.196	3.533	6.729	5,7	15,4	47,5	0,7	0,8	1,6	
80.3	23	24	47	..	0,1	48,9	..	..	..	
80.4	97	54	151	0,2	0,2	64,2	..	..	..	
<b>N SANITÀ E ALTRI SERVIZI SOCIALI</b>	<b>3.605</b>	<b>2.713</b>	<b>6.318</b>	<b>6,4</b>	<b>11,8</b>	<b>57,1</b>	<b>0,8</b>	<b>0,6</b>	<b>1,5</b>	
85	3.605	2.713	6.318	6,4	11,8	57,1	0,8	0,6	1,5	
85.1	3.211	2.173	5.384	5,7	9,5	59,6	0,8	0,5	1,3	
85.2	38	2	40	0,1	..	95,0	..	..	..	
85.3	356	538	894	0,6	2,3	39,8	0,1	0,1	0,2	
<b>O ALTRI SERVIZI PUBBLICI, SOCIALI E PERSONALI</b>	<b>2.262</b>	<b>1.211</b>	<b>3.473</b>	<b>4,0</b>	<b>5,3</b>	<b>65,1</b>	<b>0,5</b>	<b>0,3</b>	<b>0,8</b>	
90	333	136	469	0,6	0,6	71,0	0,1	..	0,1	
90.0	333	136	469	0,6	0,6	71,0	0,1	..	0,1	
91	443	158	601	0,8	0,7	73,7	0,1	..	0,1	
91.1	185	85	270	0,3	0,4	68,5	..	..	0,1	
91.2	78	21	99	0,1	0,1	78,8	..	..	..	
91.3	180	52	232	0,3	0,2	77,6	..	..	0,1	
92	686	195	881	1,2	0,8	77,9	0,2	..	0,2	
92.1	19	5	24	..	..	79,2	..	..	..	
92.2	99	28	127	0,2	0,1	78,0	..	..	..	
92.3	172	58	230	0,3	0,3	74,8	..	..	0,1	
92.4	6	-	6	..	..	100,0	..	..	..	
92.5	164	52	216	0,3	0,2	75,9	..	..	0,1	
92.6	185	39	224	0,3	0,2	82,6	..	..	0,1	
92.7	41	13	54	0,1	0,1	75,9	..	..	..	
93	800	722	1.522	1,4	3,1	52,6	0,2	0,2	0,4	
93.0	800	722	1.522	1,4	3,1	52,6	0,2	0,2	0,4	
<b>TOTALE</b>	<b>56.407</b>	<b>22.965</b>	<b>79.372</b>	<b>100,0</b>	<b>100,0</b>	<b>71,1</b>	<b>13,2</b>	<b>5,4</b>	<b>18,6</b>	
di cui addetti alle unità locali:										
- dell'industria in senso stretto (b)	9.775	1.416	11.191	17,3	6,2	87,3	2,3	0,3	2,6	
- dei servizi	38.875	21.203	60.078	68,9	92,3	64,7	9,1	5,0	14,1	
TIPO DI COMUNE										
- Comune capoluogo	15.046	5.804	20.850	26,7	25,3	72,2	3,5	1,4	4,9	
- Altri comuni	41.361	17.161	58.522	73,3	74,7	70,7	9,7	4,0	13,7	
<b>TOTALE</b>	<b>56.407</b>	<b>22.965</b>	<b>79.372</b>	<b>100,0</b>	<b>100,0</b>	<b>71,1</b>	<b>13,2</b>	<b>5,4</b>	<b>18,6</b>	

(a) Cfr. Istat "13 Censimento generale della popolazione - 20 ottobre 1991 - Popolazione legale", 1993

(b) Comprende le sezioni di attività: C - Estrazione di minerali; D - Attività manifatturiere; E - Produzione e distribuzione di energia elettrica, gas e acqua

**Tavola 3.33 - Addetti alle unità locali delle imprese e delle istituzioni per tipo di rapporto di lavoro, sezione, sottosezione, divisione e gruppo di attività economica e tipo di comune**

ATTIVITÀ ECONOMICHE TIPO DI COMUNE	DIPENDENTI									PERSONALE VOLONTARIO		
	Indipendenti	DALLE UNITÀ LOCALI DELLE IMPRESE			DALLE UNITÀ LOCALI DELLE ISTITUZIONI			TOTALE ADDETTI			Delle unità locali delle imprese	Delle unità locali delle istituzioni
		Totale	Di cui part-time	Di cui con contratto formazione lavoro	Totale	Di cui part-time	Di cui con contratto formazione lavoro	In complesso	Di cui part-time	Di cui con contratto formazione lavoro		
<b>A AGRICOLTURA, CACCIA E SILVICOLTURA</b>	<b>178</b>	<b>175</b>	-	<b>7</b>	<b>29</b>	-	-	<b>382</b>	-	<b>7</b>	-	-
01	176	175	-	7	5	-	-	356	-	7	-	-
01.1	22	14	-	-	-	-	-	36	-	-	-	-
01.2	4	5	-	-	-	-	-	9	-	-	-	-
01.4	150	156	-	7	5	-	-	311	-	7	-	-
01.5	-	-	-	-	-	-	-	-	-	-	-	-
02	2	-	-	-	24	-	-	26	-	-	-	-
02.0	2	-	-	-	24	-	-	26	-	-	-	-
<b>B PESCA, PISCICOLTURA E SERVIZI CONNESSI</b>	<b>473</b>	<b>1.285</b>	<b>1</b>	<b>3</b>	-	-	-	<b>1.758</b>	<b>1</b>	<b>3</b>	-	-
05	473	1.285	1	3	-	-	-	1.758	1	3	-	-
05.0	473	1.285	1	3	-	-	-	1.758	1	3	-	-
<b>C ESTRAZIONE DI MINERALI</b>	<b>98</b>	<b>272</b>	<b>1</b>	-	-	-	-	<b>370</b>	<b>1</b>	-	-	-
<b>CA ESTRAZIONE DI MINERALI ENERGETICI</b>	-	<b>10</b>	-	-	-	-	-	<b>10</b>	-	-	-	-
10	-	-	-	-	-	-	-	-	-	-	-	-
10.1	-	-	-	-	-	-	-	-	-	-	-	-
10.2	-	-	-	-	-	-	-	-	-	-	-	-
10.3	-	-	-	-	-	-	-	-	-	-	-	-
11	-	10	-	-	-	-	-	10	-	-	-	-
11.1	-	6	-	-	-	-	-	6	-	-	-	-
11.2	-	4	-	-	-	-	-	4	-	-	-	-
12	-	-	-	-	-	-	-	-	-	-	-	-
12.0	-	-	-	-	-	-	-	-	-	-	-	-
<b>CB ESTRAZIONE DI MINERALI NON ENERGETICI</b>	<b>98</b>	<b>262</b>	<b>1</b>	-	-	-	-	<b>360</b>	<b>1</b>	-	-	-
13	-	-	-	-	-	-	-	-	-	-	-	-
13.1	-	-	-	-	-	-	-	-	-	-	-	-
13.2	-	-	-	-	-	-	-	-	-	-	-	-
14	98	262	1	-	-	-	-	360	1	-	-	-
14.1	57	216	-	-	-	-	-	273	-	-	-	-
14.2	2	-	-	-	-	-	-	2	-	-	-	-
14.3	-	-	-	-	-	-	-	-	-	-	-	-
14.4	34	42	1	-	-	-	-	76	1	-	-	-
14.5	5	4	-	-	-	-	-	9	-	-	-	-
<b>D ATTIVITÀ MANIFATTURIERE</b>	<b>3.968</b>	<b>6.067</b>	<b>72</b>	<b>133</b>	<b>26</b>	<b>1</b>	-	<b>10.061</b>	<b>73</b>	<b>133</b>	-	-
<b>DA INDUSTRIE ALIMENTARI, DELLE BEVANDE E DEL TABACCO</b>	<b>1.296</b>	<b>1.848</b>	<b>33</b>	<b>39</b>	<b>26</b>	<b>1</b>	-	<b>3.170</b>	<b>34</b>	<b>39</b>	-	-
15	1.296	1.848	33	39	26	1	-	3.170	34	39	-	-
15.1	5	47	4	3	26	1	-	78	5	3	-	-
15.2	41	316	1	1	-	-	-	357	1	1	-	-
15.3	49	9	-	-	-	-	-	58	-	-	-	-
15.4	100	109	1	-	-	-	-	209	1	-	-	-
15.5	40	33	-	-	-	-	-	73	-	-	-	-
15.6	42	56	2	1	-	-	-	98	2	1	-	-
15.7	4	15	-	1	-	-	-	19	-	1	-	-
15.8	818	526	13	19	-	-	-	1.344	13	19	-	-
15.9	197	737	12	14	-	-	-	934	12	14	-	-
16	-	-	-	-	-	-	-	-	-	-	-	-
16.0	-	-	-	-	-	-	-	-	-	-	-	-
<b>DB INDUSTRIE TESSILI E DELL'ABBIGLIAMENTO</b>	<b>183</b>	<b>199</b>	<b>3</b>	<b>3</b>	-	-	-	<b>382</b>	<b>3</b>	<b>3</b>	-	-
17	54	67	-	3	-	-	-	121	-	3	-	-
17.1	-	-	-	-	-	-	-	-	-	-	-	-
17.2	3	1	-	-	-	-	-	4	-	-	-	-
17.3	-	-	-	-	-	-	-	-	-	-	-	-
17.4	19	12	-	-	-	-	-	31	-	-	-	-
17.5	25	46	-	3	-	-	-	71	-	3	-	-
17.6	1	5	-	-	-	-	-	6	-	-	-	-
17.7	6	3	-	-	-	-	-	9	-	-	-	-
18	129	132	3	-	-	-	-	261	3	-	-	-
18.1	-	-	-	-	-	-	-	-	-	-	-	-
18.2	127	129	3	-	-	-	-	256	3	-	-	-
18.3	2	3	-	-	-	-	-	5	-	-	-	-
<b>DC INDUSTRIE CONCIARIE, FABBRICAZIONE DI PRODOTTI IN CUOIO, PELLE E SIMILARI</b>	<b>11</b>	<b>28</b>	-	-	-	-	-	<b>39</b>	-	-	-	-
19	11	28	-	-	-	-	-	39	-	-	-	-
19.1	3	5	-	-	-	-	-	8	-	-	-	-
19.2	8	23	-	-	-	-	-	31	-	-	-	-
19.3	-	-	-	-	-	-	-	-	-	-	-	-
<b>DD INDUSTRIA DEL LEGNO E DEI PRODOTTI IN LEGNO</b>	<b>514</b>	<b>265</b>	<b>1</b>	<b>2</b>	-	-	-	<b>779</b>	<b>1</b>	<b>2</b>	-	-
20	514	265	1	2	-	-	-	779	1	2	-	-
20.1	7	-	-	-	-	-	-	7	-	-	-	-
20.2	5	8	-	-	-	-	-	13	-	-	-	-
20.3	441	235	1	2	-	-	-	676	1	2	-	-
20.4	21	17	-	-	-	-	-	38	-	-	-	-
20.5	40	5	-	-	-	-	-	45	-	-	-	-

**Tavola 3.33 segue - Addetti alle unità locali delle imprese e delle istituzioni per tipo di rapporto di lavoro, sezione, sottosezione, divisione e gruppo di attività economica e tipo di comune**

ATTIVITÀ ECONOMICHE TIPO DI COMUNE	DIPENDENTI									TOTALE ADDETTI			PERSONALE VOLONTARIO	
	Indipendenti	DALLE UNITÀ LOCALI DELLE IMPRESE			DALLE UNITÀ LOCALI DELLE ISTITUZIONI			In complesso	Di cui part-time	Di cui con contratto formazione lavoro	Delle unità locali delle imprese	Delle unità locali delle istituzioni		
		Totale	Di cui part-time	Di cui con contratto formazione lavoro	Totale	Di cui part-time	Di cui con contratto formazione lavoro							
<b>DE FABBRICAZIONE DELLA PASTA-CARTA, DELLA CARTA E DEI PRODOTTI DI CARTA; STAMPA ED EDITORIA</b>	<b>140</b>	<b>173</b>	<b>6</b>	<b>1</b>	-	-	-	<b>313</b>	<b>6</b>	<b>1</b>	-	-		
21	11	48	1	-	-	-	59	1	-	-	-	-		
21.1	-	-	-	-	-	-	-	-	-	-	-	-		
21.2	11	48	1	-	-	-	59	1	-	-	-	-		
<b>22</b>	<b>129</b>	<b>125</b>	<b>5</b>	<b>1</b>	-	-	<b>254</b>	<b>5</b>	<b>1</b>	-	-	-		
22.1	21	6	2	-	-	-	27	2	-	-	-	-		
22.2	107	119	3	1	-	-	226	3	1	-	-	-		
22.3	1	-	-	-	-	-	1	-	-	-	-	-		
<b>DF FABBRICAZIONE DI COKE, RAFFINERIE DI PETROLIO, TRATTAMENTO DEI COMBUSTIBILI NUCLEARI</b>	<b>3</b>	<b>52</b>	<b>1</b>	<b>1</b>	-	-	<b>55</b>	<b>1</b>	<b>1</b>	-	-	-		
23	3	52	1	1	-	-	55	1	1	-	-	-		
23.1	-	-	-	-	-	-	-	-	-	-	-	-		
23.2	3	52	1	1	-	-	55	1	1	-	-	-		
23.3	-	-	-	-	-	-	-	-	-	-	-	-		
<b>DG FABBRICAZIONE DI PRODOTTI CHIMICI E DI FIBRE SINTETICHE E ARTIFICIALI</b>	<b>23</b>	<b>106</b>	<b>1</b>	<b>9</b>	-	-	<b>129</b>	<b>1</b>	<b>9</b>	-	-	-		
24	23	106	1	9	-	-	129	1	9	-	-	-		
24.1	10	42	-	-	-	-	52	-	-	-	-	-		
24.2	-	-	-	-	-	-	-	-	-	-	-	-		
24.3	10	62	1	9	-	-	72	1	9	-	-	-		
24.4	-	-	-	-	-	-	-	-	-	-	-	-		
24.5	3	2	-	-	-	-	5	-	-	-	-	-		
24.6	-	-	-	-	-	-	-	-	-	-	-	-		
24.7	-	-	-	-	-	-	-	-	-	-	-	-		
<b>DH FABBRICAZIONE DI ARTICOLI IN GOMMA E MATERIE PLASTICHE</b>	<b>59</b>	<b>147</b>	<b>4</b>	<b>9</b>	-	-	<b>206</b>	<b>4</b>	<b>9</b>	-	-	-		
25	59	147	4	9	-	-	206	4	9	-	-	-		
25.1	6	14	-	1	-	-	20	-	1	-	-	-		
25.2	53	133	4	8	-	-	186	4	8	-	-	-		
<b>DI FABBRICAZIONE DI PRODOTTI DELLA LAVORAZIONE DI MINERALI NON METALLIFERI</b>	<b>506</b>	<b>1.556</b>	<b>8</b>	<b>38</b>	-	-	<b>2.062</b>	<b>8</b>	<b>38</b>	-	-	-		
26	506	1.556	8	38	-	-	2.062	8	38	-	-	-		
26.1	41	148	-	17	-	-	189	-	17	-	-	-		
26.2	28	14	1	-	-	-	42	1	-	-	-	-		
26.3	2	1	-	-	-	-	3	-	-	-	-	-		
26.4	7	13	-	-	-	-	20	-	-	-	-	-		
26.5	16	64	-	-	-	-	80	-	-	-	-	-		
26.6	109	421	-	5	-	-	530	-	5	-	-	-		
26.7	295	883	7	16	-	-	1.178	7	16	-	-	-		
26.8	8	12	-	-	-	-	20	-	-	-	-	-		
<b>DJ PRODUZIONE DI METALLO E FABBRICAZIONE DI PRODOTTI IN METALLO</b>	<b>489</b>	<b>507</b>	<b>3</b>	<b>10</b>	-	-	<b>996</b>	<b>3</b>	<b>10</b>	-	-	-		
27	9	10	-	-	-	-	19	-	-	-	-	-		
27.1	-	-	-	-	-	-	-	-	-	-	-	-		
27.2	-	-	-	-	-	-	-	-	-	-	-	-		
27.3	2	3	-	-	-	-	5	-	-	-	-	-		
27.4	1	-	-	-	-	-	1	-	-	-	-	-		
27.5	6	7	-	-	-	-	13	-	-	-	-	-		
<b>28</b>	<b>480</b>	<b>497</b>	<b>3</b>	<b>10</b>	-	-	<b>977</b>	<b>3</b>	<b>10</b>	-	-	-		
28.1	145	254	2	6	-	-	399	2	6	-	-	-		
28.2	14	23	-	-	-	-	37	-	-	-	-	-		
28.3	-	-	-	-	-	-	-	-	-	-	-	-		
28.4	1	-	-	-	-	-	1	-	-	-	-	-		
28.5	58	55	-	-	-	-	113	-	-	-	-	-		
28.6	7	14	-	1	-	-	21	-	1	-	-	-		
28.7	255	151	1	3	-	-	406	1	3	-	-	-		
<b>DK FABBRICAZIONE DI MACCHINE ED APPARECCHI MECCANICI, COMPRESI L'INSTALLAZIONE, IL MONTAGGIO, LA RIPARAZIONE E LA MANUTENZIONE</b>	<b>192</b>	<b>357</b>	<b>4</b>	<b>14</b>	-	-	<b>549</b>	<b>4</b>	<b>14</b>	-	-	-		
29	192	357	4	14	-	-	549	4	14	-	-	-		
29.1	13	51	-	-	-	-	64	-	-	-	-	-		
29.2	72	199	2	8	-	-	271	2	8	-	-	-		
29.3	72	53	2	-	-	-	125	2	-	-	-	-		
29.4	-	-	-	-	-	-	-	-	-	-	-	-		
29.5	30	53	-	6	-	-	83	-	6	-	-	-		
29.6	-	-	-	-	-	-	-	-	-	-	-	-		
29.7	5	1	-	-	-	-	6	-	-	-	-	-		



**Tavola 3.33 segue - Addetti alle unità locali delle imprese e delle istituzioni per tipo di rapporto di lavoro, sezione, sottosezione, divisione e gruppo di attività economica e tipo di comune**

ATTIVITÀ ECONOMICHE TIPO DI COMUNE	DIPENDENTI											PERSONALE VOLONTARIO	
	Indipendenti	DALLE UNITÀ LOCALI DELLE IMPRESE			DALLE UNITÀ LOCALI DELLE ISTITUZIONI			TOTALE ADDETTI			Delle unità locali delle imprese	Delle unità locali delle istituzioni	
		Totale	Di cui part-time	Di cui con contratto formazione lavoro	Totale	Di cui part-time	Di cui con contratto formazione lavoro	In complesso	Di cui part-time	Di cui con contratto formazione lavoro			
<b>DL FABBRICAZIONE DI MACCHINE ELETTRICHE E DI APPARECCHIATURE ELETTRICHE ED OTTICHE</b>	<b>273</b>	<b>268</b>	<b>6</b>	<b>2</b>	-	-	-	<b>541</b>	<b>6</b>	<b>2</b>	-	-	
30	-	-	-	-	-	-	-	-	-	-	-	-	
30.0	-	-	-	-	-	-	-	-	-	-	-	-	
<b>31</b>	<b>59</b>	<b>168</b>	<b>3</b>	-	-	-	-	<b>227</b>	<b>3</b>	-	-	-	
31.1	16	109	1	-	-	-	-	125	1	-	-	-	
31.2	4	-	-	-	-	-	-	4	-	-	-	-	
31.3	4	5	-	-	-	-	-	9	-	-	-	-	
31.4	-	-	-	-	-	-	-	-	-	-	-	-	
31.5	20	12	1	-	-	-	-	32	1	-	-	-	
31.6	15	42	1	-	-	-	-	57	1	-	-	-	
<b>32</b>	<b>62</b>	<b>32</b>	-	<b>2</b>	-	-	-	<b>94</b>	-	<b>2</b>	-	-	
32.1	4	1	-	-	-	-	-	5	-	-	-	-	
32.2	58	31	-	2	-	-	-	89	-	2	-	-	
32.3	-	-	-	-	-	-	-	-	-	-	-	-	
<b>33</b>	<b>152</b>	<b>68</b>	<b>3</b>	-	-	-	-	<b>220</b>	<b>3</b>	-	-	-	
33.1	138	46	3	-	-	-	-	184	3	-	-	-	
33.2	2	20	-	-	-	-	-	22	-	-	-	-	
33.3	3	-	-	-	-	-	-	3	-	-	-	-	
33.4	9	2	-	-	-	-	-	11	-	-	-	-	
33.5	-	-	-	-	-	-	-	-	-	-	-	-	
<b>DM FABBRICAZIONE DI MEZZI DI TRASPORTO</b>	<b>68</b>	<b>425</b>	<b>1</b>	<b>5</b>	-	-	-	<b>493</b>	<b>1</b>	<b>5</b>	-	-	
34	8	201	-	-	-	-	-	209	-	-	-	-	
34.1	-	-	-	-	-	-	-	-	-	-	-	-	
34.2	-	-	-	-	-	-	-	-	-	-	-	-	
34.3	8	201	-	-	-	-	-	209	-	-	-	-	
<b>35</b>	<b>60</b>	<b>224</b>	<b>1</b>	<b>5</b>	-	-	-	<b>284</b>	<b>1</b>	<b>5</b>	-	-	
35.1	54	208	1	5	-	-	-	262	1	5	-	-	
35.2	-	-	-	-	-	-	-	-	-	-	-	-	
35.3	-	3	-	-	-	-	-	3	-	-	-	-	
35.4	5	11	-	-	-	-	-	16	-	-	-	-	
35.5	1	2	-	-	-	-	-	3	-	-	-	-	
<b>DN ALTRE INDUSTRIE MANIFATTURIERE</b>	<b>211</b>	<b>136</b>	<b>1</b>	-	-	-	-	<b>347</b>	<b>1</b>	-	-	-	
36	205	129	1	-	-	-	-	334	1	-	-	-	
36.1	166	118	1	-	-	-	-	284	1	-	-	-	
36.2	26	3	-	-	-	-	-	29	-	-	-	-	
36.3	2	-	-	-	-	-	-	2	-	-	-	-	
36.4	-	-	-	-	-	-	-	-	-	-	-	-	
36.5	1	-	-	-	-	-	-	1	-	-	-	-	
36.6	10	8	-	-	-	-	-	18	-	-	-	-	
<b>37</b>	<b>6</b>	<b>7</b>	-	-	-	-	-	<b>13</b>	-	-	-	-	
37.1	3	-	-	-	-	-	-	3	-	-	-	-	
37.2	3	7	-	-	-	-	-	10	-	-	-	-	
<b>E PRODUZIONE E DISTRIBUZIONE DI ENERGIA ELETTRICA, GAS E ACQUA</b>	<b>9</b>	<b>694</b>	<b>1</b>	<b>5</b>	<b>57</b>	-	-	<b>760</b>	<b>1</b>	<b>5</b>	-	-	
40	2	596	1	5	-	-	-	598	1	5	-	-	
40.1	1	531	1	-	-	-	-	532	1	-	-	-	
40.2	1	65	-	5	-	-	-	66	-	5	-	-	
40.3	-	-	-	-	-	-	-	-	-	-	-	-	
<b>41</b>	<b>7</b>	<b>98</b>	-	-	<b>57</b>	-	-	<b>162</b>	-	-	-	-	
41.0	7	98	-	-	57	-	-	162	-	-	-	-	
<b>F COSTRUZIONI</b>	<b>1.542</b>	<b>4.407</b>	<b>21</b>	<b>68</b>	<b>14</b>	-	-	<b>5.963</b>	<b>21</b>	<b>68</b>	-	-	
45	1.542	4.407	21	68	14	-	-	5.963	21	68	-	-	
45.1	53	13	-	-	-	-	-	66	-	-	-	-	
45.2	1.071	3.710	16	47	14	-	-	4.795	16	47	-	-	
45.3	278	531	4	19	-	-	-	809	4	19	-	-	
45.4	136	153	1	2	-	-	-	289	1	2	-	-	
45.5	4	-	-	-	-	-	-	4	-	-	-	-	
<b>G COMMERCIO ALL'INGROSSO E AL DETTAGLIO; RIPARAZIONE DI AUTOVEICOLI, MOTOCICLI E DI BENI PERSONALI E PER LA CASA</b>	<b>12.803</b>	<b>4.944</b>	<b>119</b>	<b>251</b>	-	-	-	<b>17.747</b>	<b>119</b>	<b>251</b>	-	-	
50	2.306	1.069	10	27	-	-	-	3.375	10	27	-	-	
50.1	133	297	2	11	-	-	-	430	2	11	-	-	
50.2	1.584	534	2	5	-	-	-	2.118	2	5	-	-	
50.3	177	109	5	5	-	-	-	286	5	5	-	-	
50.4	111	21	-	2	-	-	-	132	-	2	-	-	
50.5	301	108	1	4	-	-	-	409	1	4	-	-	
<b>51</b>	<b>1.297</b>	<b>1.283</b>	<b>31</b>	<b>88</b>	-	-	-	<b>2.580</b>	<b>31</b>	<b>88</b>	-	-	
51.1	286	99	7	21	-	-	-	385	7	21	-	-	
51.2	59	32	2	2	-	-	-	91	2	2	-	-	
51.3	409	489	12	21	-	-	-	898	12	21	-	-	
51.4	241	264	2	18	-	-	-	505	2	18	-	-	
51.5	195	288	3	18	-	-	-	483	3	18	-	-	
51.6	107	111	5	8	-	-	-	218	5	8	-	-	
51.7	-	-	-	-	-	-	-	-	-	-	-	-	

**Tavola 3.33 segue - Addetti alle unità locali delle imprese e delle istituzioni per tipo di rapporto di lavoro, sezione, sottosezione, divisione e gruppo di attività economica e tipo di comune**

ATTIVITÀ ECONOMICHE TIPO DI COMUNE	DIPENDENTI									PERSONALE VOLONTARIO		
	Indipendenti	DALLE UNITÀ LOCALI DELLE IMPRESE			DALLE UNITÀ LOCALI DELLE ISTITUZIONI			TOTALE ADDETTI			Delle unità locali delle imprese	Delle unità locali delle istituzioni
		Totale	Di cui part-time	Di cui con contratto formazione lavoro	Totale	Di cui part-time	Di cui con contratto formazione lavoro	In complesso	Di cui part-time	Di cui con contratto formazione lavoro		
<b>52</b>	<b>9.200</b>	<b>2.592</b>	<b>78</b>	<b>136</b>	-	-	-	<b>11.792</b>	<b>78</b>	<b>136</b>	-	-
52.1	992	673	19	47	-	-	-	1.665	19	47	-	-
52.2	1.908	283	-	13	-	-	-	2.191	-	13	-	-
52.3	391	219	14	7	-	-	-	610	14	7	-	-
52.4	4.610	1.340	44	69	-	-	-	5.950	44	69	-	-
52.5	24	4	-	-	-	-	-	28	-	-	-	-
52.6	995	28	-	-	-	-	-	1.023	-	-	-	-
52.7	280	45	1	-	-	-	-	325	1	-	-	-
<b>H ALBERGHI E RISTORANTI</b>	<b>1.677</b>	<b>1.034</b>	<b>19</b>	<b>20</b>	-	-	-	<b>2.711</b>	<b>19</b>	<b>20</b>	-	-
<b>55</b>	<b>1.677</b>	<b>1.034</b>	<b>19</b>	<b>20</b>	-	-	-	<b>2.711</b>	<b>19</b>	<b>20</b>	-	-
55.1	74	230	2	9	-	-	-	304	2	9	-	-
55.2	60	44	-	-	-	-	-	104	-	-	-	-
55.3	642	370	9	3	-	-	-	1.012	9	3	-	-
55.4	895	372	7	8	-	-	-	1.267	7	8	-	-
55.5	6	18	1	-	-	-	-	24	1	-	-	-
<b>I TRASPORTI, MAGAZZINAGGIO E COMUNICAZIONI</b>	<b>572</b>	<b>3.486</b>	<b>53</b>	<b>21</b>	<b>2</b>	-	-	<b>4.060</b>	<b>53</b>	<b>21</b>	-	<b>1</b>
<b>60</b>	<b>378</b>	<b>1.106</b>	<b>2</b>	<b>2</b>	-	-	-	<b>1.484</b>	<b>2</b>	<b>2</b>	-	-
60.1	1	752	-	-	-	-	-	753	-	-	-	-
60.2	377	354	2	2	-	-	-	731	2	2	-	-
60.3	-	-	-	-	-	-	-	-	-	-	-	-
<b>61</b>	<b>8</b>	<b>55</b>	-	-	-	-	-	<b>63</b>	-	-	-	-
61.1	8	55	-	-	-	-	-	63	-	-	-	-
61.2	-	-	-	-	-	-	-	-	-	-	-	-
<b>62</b>	-	<b>32</b>	<b>6</b>	-	-	-	-	<b>32</b>	<b>6</b>	-	-	-
62.1	-	32	6	-	-	-	-	32	6	-	-	-
62.2	-	-	-	-	-	-	-	-	-	-	-	-
62.3	-	-	-	-	-	-	-	-	-	-	-	-
<b>63</b>	<b>170</b>	<b>303</b>	<b>11</b>	<b>13</b>	<b>2</b>	-	-	<b>475</b>	<b>11</b>	<b>13</b>	-	<b>1</b>
63.1	40	131	1	-	-	-	-	171	1	-	-	-
63.2	37	75	-	-	2	-	-	114	-	-	-	1
63.3	69	72	10	11	-	-	-	141	10	11	-	-
63.4	24	25	-	2	-	-	-	49	-	2	-	-
<b>64</b>	<b>16</b>	<b>1.990</b>	<b>34</b>	<b>6</b>	-	-	-	<b>2.006</b>	<b>34</b>	<b>6</b>	-	-
64.1	9	1.481	24	-	-	-	-	1.490	24	-	-	-
64.2	7	509	10	6	-	-	-	516	10	6	-	-
<b>J INTERMEDIAZIONE MONETARIA E FINANZIARIA</b>	<b>485</b>	<b>2.403</b>	<b>46</b>	<b>57</b>	-	-	-	<b>2.888</b>	<b>46</b>	<b>57</b>	<b>1</b>	-
<b>65</b>	<b>95</b>	<b>2.182</b>	<b>28</b>	<b>48</b>	-	-	-	<b>2.277</b>	<b>28</b>	<b>48</b>	<b>1</b>	-
65.1	24	2.093	17	41	-	-	-	2.117	17	41	-	-
65.2	71	89	11	7	-	-	-	160	11	7	1	-
<b>66</b>	<b>2</b>	<b>49</b>	-	-	-	-	-	<b>51</b>	-	-	-	-
66.0	2	49	-	-	-	-	-	51	-	-	-	-
<b>67</b>	<b>388</b>	<b>172</b>	<b>18</b>	<b>9</b>	-	-	-	<b>560</b>	<b>18</b>	<b>9</b>	-	-
67.1	35	20	-	1	-	-	-	55	-	1	-	-
67.2	353	152	18	8	-	-	-	505	18	8	-	-
<b>K ATTIVITÀ IMMOBILIARI, NOLEGGIO, INFORMATICA, RICERCA, ALTRE ATTIVITÀ PROFESSIONALI ED IMPRENDITORIALI</b>	<b>2.540</b>	<b>1.421</b>	<b>77</b>	<b>79</b>	<b>53</b>	-	-	<b>4.014</b>	<b>77</b>	<b>79</b>	<b>79</b>	<b>22</b>
<b>70</b>	<b>59</b>	<b>15</b>	<b>1</b>	-	-	-	-	<b>74</b>	<b>1</b>	-	-	-
70.1	22	8	1	-	-	-	-	30	1	-	-	-
70.2	11	4	-	-	-	-	-	15	-	-	-	-
70.3	26	3	-	-	-	-	-	29	-	-	-	-
<b>71</b>	<b>52</b>	<b>26</b>	-	-	-	-	-	<b>78</b>	-	-	-	-
71.1	10	8	-	-	-	-	-	18	-	-	-	-
71.2	3	-	-	-	-	-	-	3	-	-	-	-
71.3	12	13	-	-	-	-	-	25	-	-	-	-
71.4	27	5	-	-	-	-	-	32	-	-	-	-
<b>72</b>	<b>175</b>	<b>113</b>	<b>2</b>	<b>24</b>	-	-	-	<b>288</b>	<b>2</b>	<b>24</b>	-	-
72.1	10	32	-	11	-	-	-	42	-	11	-	-
72.2	34	25	2	3	-	-	-	59	2	3	-	-
72.3	109	47	-	8	-	-	-	156	-	8	-	-
72.4	-	-	-	-	-	-	-	-	-	-	-	-
72.5	8	5	-	-	-	-	-	13	-	-	-	-
72.6	14	4	-	2	-	-	-	18	-	2	-	-
<b>73</b>	<b>14</b>	<b>1</b>	-	<b>1</b>	<b>30</b>	-	-	<b>45</b>	-	<b>1</b>	-	<b>22</b>
73.1	13	1	-	1	20	-	-	34	-	1	-	2
73.2	1	-	-	-	10	-	-	11	-	-	-	20
<b>74</b>	<b>2.240</b>	<b>1.266</b>	<b>74</b>	<b>54</b>	<b>23</b>	-	-	<b>3.529</b>	<b>74</b>	<b>54</b>	<b>79</b>	-
74.1	1.045	373	35	26	-	-	-	1.418	35	26	45	-
74.2	662	83	5	11	-	-	-	745	5	11	20	-
74.3	8	2	-	-	7	-	-	17	-	-	-	-
74.4	38	19	-	1	-	-	-	57	-	1	5	-
74.5	1	-	-	-	-	-	-	1	-	-	-	-
74.6	66	187	4	10	-	-	-	253	4	10	2	-
74.7	109	231	21	-	-	-	-	340	21	-	3	-
74.8	311	371	9	6	16	-	-	698	9	6	4	-

**Tavola 3.33 segue - Addetti alle unità locali delle imprese e delle istituzioni per tipo di rapporto di lavoro, sezione, sottosezione, divisione e gruppo di attività economica e tipo di comune**

ATTIVITÀ ECONOMICHE TIPO DI COMUNE	DIPENDENTI									PERSONALE VOLONTARIO			
	DALLE UNITÀ LOCALI DELLE IMPRESE				DALLE UNITÀ LOCALI DELLE ISTITUZIONI				TOTALE ADDETTI			Delle unità locali delle imprese	Delle unità locali delle istituzioni
	Indipendenti	Totale	Di cui part-time	Di cui con contratto formazione lavoro	Totale	Di cui part-time	Di cui con contratto formazione lavoro	In complesso	Di cui part-time	Di cui con contratto formazione lavoro			
<b>L PUBBLICA AMMINISTRAZIONE E DIFESA; ASSICURAZIONE SOCIALE OBBLIGATORIA</b>	-	-	-	-	<b>8.054</b>	<b>3</b>	<b>11</b>	<b>8.054</b>	<b>3</b>	<b>11</b>	-	<b>29</b>	
75	-	-	-	-	8.054	3	11	8.054	3	11	-	29	
75.1	-	-	-	-	6.132	1	11	6.132	1	11	-	-	
75.2	-	-	-	-	1.590	2	-	1.590	2	-	-	29	
75.3	-	-	-	-	332	-	-	332	-	-	-	-	
<b>M ISTRUZIONE</b>	173	120	2	-	10.520	48	50	10.813	50	50	12	59	
80	173	120	2	-	10.520	48	50	10.813	50	50	12	59	
80.1	85	35	2	-	3.766	3	10	3.886	5	10	11	45	
80.2	7	57	-	-	6.665	41	40	6.729	41	40	-	3	
80.3	1	4	-	-	42	4	-	47	4	-	-	10	
80.4	80	24	-	-	47	-	-	151	-	-	1	1	
<b>N SANITÀ E ALTRI SERVIZI SOCIALI</b>	1.153	899	217	34	4.266	13	-	6.318	230	34	16	170	
85	1.153	899	217	34	4.266	13	-	6.318	230	34	16	170	
85.1	997	649	105	29	3.738	4	-	5.384	109	29	10	13	
85.2	10	1	-	-	29	-	-	40	-	-	-	-	
85.3	146	249	112	5	499	9	-	894	121	5	6	157	
<b>O ALTRI SERVIZI PUBBLICI, SOCIALI E PERSONALI</b>	1.492	788	57	6	1.193	33	27	3.473	90	33	64	1.001	
90	23	247	48	-	199	-	-	469	48	-	-	-	
90.0	23	247	48	-	199	-	-	469	48	-	-	-	
91	-	-	-	-	601	26	27	601	26	27	-	426	
91.1	-	-	-	-	270	1	2	270	1	2	-	56	
91.2	-	-	-	-	99	1	-	99	1	-	-	45	
91.3	-	-	-	-	232	24	25	232	24	25	-	325	
92	268	220	3	2	393	7	-	881	10	2	59	573	
92.1	15	9	-	-	-	-	-	24	-	-	-	-	
92.2	51	76	-	2	-	-	-	127	-	2	34	1	
92.3	122	73	-	-	35	4	-	230	4	-	9	209	
92.4	1	5	2	-	-	-	-	6	2	-	-	-	
92.5	1	-	-	-	215	-	-	216	-	-	-	7	
92.6	60	44	-	-	120	1	-	224	1	-	16	293	
92.7	18	13	1	-	23	2	-	54	3	-	-	63	
93	1.201	321	6	4	-	-	-	1.522	6	4	5	2	
93.0	1.201	321	6	4	-	-	-	1.522	6	4	5	2	
<b>TOTALE</b>	<b>27.163</b>	<b>27.995</b>	<b>686</b>	<b>684</b>	<b>24.214</b>	<b>98</b>	<b>88</b>	<b>79.372</b>	<b>784</b>	<b>772</b>	<b>172</b>	<b>1.282</b>	
di cui addetti alle unità locali:													
- dell'industria in senso stretto (a)	4.075	7.033	74	138	83	1	-	11.191	75	138	-	-	
- dei servizi	20.895	15.095	590	468	24.088	97	88	60.078	687	556	172	1.282	
TIPO DI COMUNE													
- Comune capoluogo	5.532	8.022	205	194	7.296	29	56	20.850	234	250	43	323	
- Altri comuni	21.631	19.973	481	490	16.918	69	32	58.522	550	522	129	959	
<b>TOTALE</b>	<b>27.163</b>	<b>27.995</b>	<b>686</b>	<b>684</b>	<b>24.214</b>	<b>98</b>	<b>88</b>	<b>79.372</b>	<b>784</b>	<b>772</b>	<b>172</b>	<b>1.282</b>	

(a) Comprende le sezioni di attività: C - Estrazione di minerali; D - Attività manifatturiere; E - Produzione e distribuzione di energia elettrica, gas e acqua

**Tavola 3.34 - Addetti alle unità locali delle imprese e delle istituzioni per categoria posizionale, sesso, sezione, sotto-sezione e divisione di attività economica e tipo di comune**

ATTIVITÀ ECONOMICHE TIPO DI COMUNE		DIPENDENTI DALLE UNITÀ LOCALI DELLE IMPRESE						Totale dipen- denti	Totale addetti	
		Dirigenti	Direttivi e qua- dri	Impiegati e operai (a)	Categorie spe- ciali	Apprendisti	Altro personale			
		DIPENDENTI DALLE UNITÀ LOCALI DELLE ISTITUZIONI								
Indipendenti	Dirigenti e as- similati	Direttivi, fun- zionari collabo- ratori e assimi- lati	Assistenti, operatori, coa- diutori e assi- milati	-	-	Addetti ai ser- vizi ausiliari e assimilati				
MASCHI E FEMMINE										
A	AGRICOLTURA, CACCIA E SILVICOL- TURA	178	8	5	187	2	-	2	204	382
01		176	8	4	164	2	-	2	180	356
02		2	-	1	23	-	-	-	24	26
B	PESCA, PISCICOLTURA E SERVIZI CONNESSI	473	7	1	793	34	4	446	1.285	1.758
05		473	7	1	793	34	4	446	1.285	1.758
C	ESTRAZIONE DI MINERALI	98	1	-	265	-	5	1	272	370
CA	ESTRAZIONE DI MINERALI ENERGE- TICI	-	-	-	10	-	-	-	10	10
10		-	-	-	-	-	-	-	-	-
11		-	-	-	10	-	-	-	10	10
12		-	-	-	-	-	-	-	-	-
CB	ESTRAZIONE DI MINERALI NON ENER- GETICI	98	1	-	255	-	5	1	262	360
13		-	-	-	-	-	-	-	-	-
14		98	1	-	255	-	5	1	262	360
D	ATTIVITÀ MANIFATTURIERE	3.968	53	47	5.340	42	498	113	6.093	10.061
DA	INDUSTRIE ALIMENTARI, DELLE BE- VANDE E DEL TABACCO	1.296	24	25	1.661	6	96	62	1.874	3.170
15		1.296	24	25	1.661	6	96	62	1.874	3.170
16		-	-	-	-	-	-	-	-	-
DB	INDUSTRIE TESSILI E DELL'ABBIGLIA- MENTO	183	1	3	178	1	16	-	199	382
17		54	-	1	59	1	6	-	67	121
18		129	1	2	119	-	10	-	132	261
DC	INDUSTRIE CONCIARIE, FABBRICA- ZIONE DI PRODOTTI IN CUOIO, PELLE E SIMILARI	11	-	-	20	-	8	-	28	39
19		11	-	-	20	-	8	-	28	39
DD	INDUSTRIA DEL LEGNO E DEI PRO- DOTTI IN LEGNO	514	-	1	202	-	47	15	265	779
20		514	-	1	202	-	47	15	265	779
DE	FABBRICAZIONE DELLA PASTA- CARTA, DELLA CARTA E DEI PRO- DOTTI DI CARTA; STAMPA ED EDITO- RIA	140	-	1	146	-	25	1	173	313
21		11	-	1	42	-	5	-	48	59
22		129	-	-	104	-	20	1	125	254
DF	FABBRICAZIONE DI COKE, RAFFINE- RIE DI PETROLIO, TRATTAMENTO DEI COMBUSTIBILI NUCLEARI	3	-	-	52	-	-	-	52	55
23		3	-	-	52	-	-	-	52	55
DG	FABBRICAZIONE DI PRODOTTI CHI- MICI E DI FIBRE SINTETICHE E ARTIFI- CIALI	23	4	2	100	-	-	-	106	129
24		23	4	2	100	-	-	-	106	129
DH	FABBRICAZIONE DI ARTICOLI IN GOMMA E MATERIE PLASTICHE	59	-	-	125	-	20	2	147	206
25		59	-	-	125	-	20	2	147	206
DI	FABBRICAZIONE DI PRODOTTI DELLA LAVORAZIONE DI MINERALI NON ME- TALLIFERI	506	9	6	1.450	16	68	7	1.556	2.062
26		506	9	6	1.450	16	68	7	1.556	2.062
DJ	PRODUZIONE DI METALLO E FABBRICA- ZIONE DI PRODOTTI IN METALLO	489	3	1	405	1	90	7	507	996
27		9	-	-	10	-	-	-	10	19
28		480	3	1	395	1	90	7	497	977
DK	FABBRICAZIONE DI MACCHINE ED APPARECCHI MECCANICI, COMPRESI L'INSTALLAZIONE, IL MONTAGGIO, LA RIPARAZIONE E LA MANUTENZIONE	192	5	4	279	-	66	3	357	549
29		192	5	4	279	-	66	3	357	549
DL	FABBRICAZIONE DI MACCHINE ELET- TRICHE E DI APPARECCHIATURE ELETTRICHE ED OTTICHE	273	2	2	215	14	22	13	268	541
30		-	-	-	-	-	-	-	-	-
31		59	-	1	149	-	9	9	168	227
32		62	-	1	24	-	7	-	32	94
33		152	2	-	42	14	6	4	68	220
DM	FABBRICAZIONE DI MEZZI DI TRA- SPORTO	68	4	2	388	4	24	3	425	493
34		8	1	1	199	-	-	-	201	209
35		60	3	1	189	4	24	3	224	284

**Tavola 3.34 segue - Addetti alle unità locali delle imprese e delle istituzioni per categoria posizionale, sesso, sezione, sottosezione e divisione di attività economica e tipo di comune**

		DIPENDENTI DALLE UNITÀ LOCALI DELLE IMPRESE								
ATTIVITÀ ECONOMICHE TIPO DI COMUNE		Dirigenti	Direttivi e qua- dri	Impiegati e operai (a)	Categorie spe- ciali	Apprendisti	Altro personale			
		DIPENDENTI DALLE UNITÀ LOCALI DELLE ISTITUZIONI								
		Indipendenti	Dirigenti e as- similati	Direttivi, fun- zionari collabo- ratori e assimi- lati	Assistenti, operatori, coa- diutori e assi- milati	-	-	Addetti ai ser- vizi ausiliari e assimilati	Totale dipen- denti	Totale addetti
DN	ALTRE INDUSTRIE MANIFATTURIERE	211	1	-	119	-	16	-	136	347
36		205	1	-	112	-	16	-	129	334
37		6	-	-	7	-	-	-	7	13
E	PRODUZIONE E DISTRIBUZIONE DI ENERGIA ELETTRICA, GAS E AC- QUA	9	4	11	698	20	-	18	751	760
40		2	3	8	571	-	-	14	596	598
41		7	1	3	127	20	-	4	155	162
F	COSTRUZIONI	1.542	18	8	4.048	11	310	26	4.421	5.963
45		1.542	18	8	4.048	11	310	26	4.421	5.963
G	COMMERCIO ALL'INGROSSO E AL DETTAGLIO; RIPARAZIONE DI AUTO- VEICOLI, MOTOCICLI E DI BENI PER- SONALI E PER LA CASA	12.803	41	19	4.132	53	474	225	4.944	17.747
50		2.306	8	4	824	4	213	16	1.069	3.375
51		1.297	14	4	1.143	34	22	66	1.283	2.580
52		9.200	19	11	2.165	15	239	143	2.592	11.792
H	ALBERGHI E RISTORANTI	1.677	14	5	824	1	113	77	1.034	2.711
55		1.677	14	5	824	1	113	77	1.034	2.711
I	TRASPORTI, MAGAZZINAGGIO E CO- MUNICAZIONI	572	14	36	2.263	614	4	557	3.488	4.060
60		378	4	11	473	608	2	8	1.106	1.484
61		8	-	-	48	4	-	3	55	63
62		-	-	-	32	-	-	-	32	32
63		170	5	2	288	2	2	6	305	475
64		16	5	23	1.422	-	-	540	1.990	2.006
J	INTERMEDIAZIONE MONETARIA E FI- NANZIARIA	485	160	86	1.963	117	4	73	2.403	2.888
65		95	156	85	1.786	93	2	60	2.182	2.277
66		2	3	1	23	22	-	-	49	51
67		388	1	-	154	2	2	13	172	560
K	ATTIVITÀ IMMOBILIARI, NOLEGGIO, INFORMATICA, RICERCA, ALTRE ATTI- VITÀ PROFESSIONALI ED IMPRENDI- TORIALI	2.540	41	29	1.276	20	54	54	1.474	4.014
70		59	-	-	13	-	-	2	15	74
71		52	1	-	24	-	-	1	26	78
72		175	-	4	108	-	-	1	113	288
73		14	1	11	18	-	-	1	31	45
74		2.240	39	14	1.113	20	54	49	1.289	3.529
L	PUBBLICA AMMINISTRAZIONE E DI- FESA; ASSICURAZIONE SOCIALE OB- BLIGATORIA	-	134	1.183	5.568	-	-	1.169	8.054	8.054
75		-	134	1.183	5.568	-	-	1.169	8.054	8.054
M	ISTRUZIONE	173	18	5.056	3.859	22	3	1.682	10.640	10.813
80		173	18	5.056	3.859	22	3	1.682	10.640	10.813
N	SANITÀ E ALTRI SERVIZI SOCIALI	1.153	584	856	2.716	123	8	878	5.165	6.318
85		1.153	584	856	2.716	123	8	878	5.165	6.318
O	ALTRI SERVIZI PUBBLICI, SOCIALI E PERSONALI	1.492	242	208	991	17	175	348	1.981	3.473
90		23	5	5	323	3	-	110	446	469
91		-	181	103	267	-	-	50	601	601
92		268	56	100	266	14	4	173	613	881
93		1.201	-	-	135	-	171	15	321	1.522
<b>TOTALE</b>		<b>27.163</b>	<b>1.339</b>	<b>7.550</b>	<b>34.923</b>	<b>1.076</b>	<b>1.652</b>	<b>5.669</b>	<b>52.209</b>	<b>79.372</b>
di cui addetti alle unità locali:										
- dell'industria in senso stretto (b)		4.075	58	58	6.303	62	503	132	7.116	11.191
- dei servizi		20.895	1.248	7.478	23.592	967	835	5.063	39.183	60.078
TIPO DI COMUNE										
- Comune capoluogo		5.532	411	2.118	10.445	201	403	1.740	15.318	20.850
- Altri comuni		21.631	928	5.432	24.478	875	1.249	3.929	36.891	58.522
<b>TOTALE</b>		<b>27.163</b>	<b>1.339</b>	<b>7.550</b>	<b>34.923</b>	<b>1.076</b>	<b>1.652</b>	<b>5.669</b>	<b>52.209</b>	<b>79.372</b>

**Tavola 3.34 segue - Addetti alle unità locali delle imprese e delle istituzioni per categoria posizionale, sesso, sezione, sottosezione e divisione di attività economica e tipo di comune**

ATTIVITÀ ECONOMICHE TIPO DI COMUNE		DIPENDENTI DALLE UNITÀ LOCALI DELLE IMPRESE							Totale dipen- denti	Totale addetti
		Dirigenti	Direttivi e qua- dri	Impiegati e operai (a)	Categorie spe- ciali	Apprendisti	Altro personale			
		DIPENDENTI DALLE UNITÀ LOCALI DELLE ISTITUZIONI								
		Indipendenti	Dirigenti e as- similati	Direttivi, fun- zionari collabo- ratori e assimi- lati	Assistenti, operatori, coa- diutori e assi- milati	-	-	Addetti ai ser- vizi ausiliari e assimilati		
		MASCHI								
A	AGRICOLTURA, CACCIA E SILVICOL- TURA	157	8	5	165	2	-	2	182	339
01		155	8	4	142	2	-	2	158	313
02		2	-	1	23	-	-	-	24	26
B	PESCA, PISCICOLTURA E SERVIZI CONNESSI	470	5	1	787	34	4	446	1.277	1.747
05		470	5	1	787	34	4	446	1.277	1.747
C	ESTRAZIONE DI MINERALI	90	1	-	261	-	5	-	267	357
CA	ESTRAZIONE DI MINERALI ENERGE- TICI	-	-	-	10	-	-	-	10	10
10		-	-	-	-	-	-	-	-	-
11		-	-	-	10	-	-	-	10	10
12		-	-	-	-	-	-	-	-	-
CB	ESTRAZIONE DI MINERALI NON ENER- GETICI	90	1	-	251	-	5	-	257	347
13		-	-	-	-	-	-	-	-	-
14		90	1	-	251	-	5	-	257	347
D	ATTIVITÀ MANIFATTURIERE	3.340	45	46	4.720	40	413	94	5.358	8.698
DA	INDUSTRIE ALIMENTARI, DELLE BE- VANDE E DEL TABACCO	974	21	25	1.432	6	70	50	1.604	2.578
15		974	21	25	1.432	6	70	50	1.604	2.578
16		-	-	-	-	-	-	-	-	-
DB	INDUSTRIE TESSILI E DELL'ABBIGLIA- MENTO	93	-	2	57	1	1	-	61	154
17		20	-	1	36	1	-	-	38	58
18		73	-	1	21	-	1	-	23	96
DC	INDUSTRIE CONCIARIE, FABBRICA- ZIONE DI PRODOTTI IN CUOIO, PELLE E SIMILARI	6	-	-	8	-	2	-	10	16
19		6	-	-	8	-	2	-	10	16
DD	INDUSTRIA DEL LEGNO E DEI PRO- DOTTI IN LEGNO	502	-	1	198	-	47	14	260	762
20		502	-	1	198	-	47	14	260	762
DE	FABBRICAZIONE DELLA PASTA- CARTA, DELLA CARTA E DEI PRO- DOTTI DI CARTA; STAMPA ED EDITO- RIA	109	-	1	112	-	14	1	128	237
21		8	-	1	40	-	5	-	46	54
22		101	-	-	72	-	9	1	82	183
DF	FABBRICAZIONE DI COKE, RAFFINE- RIE DI PETROLIO, TRATTAMENTO DEI COMBUSTIBILI NUCLEARI	3	-	-	50	-	-	-	50	53
23		3	-	-	50	-	-	-	50	53
DG	FABBRICAZIONE DI PRODOTTI CHI- MICI E DI FIBRE SINTETICHE E ARTIFI- CIALI	19	2	2	92	-	-	-	96	115
24		19	2	2	92	-	-	-	96	115
DH	FABBRICAZIONE DI ARTICOLI IN GOMMA E MATERIE PLASTICHE	56	-	-	93	-	5	2	100	156
25		56	-	-	93	-	5	2	100	156
DI	FABBRICAZIONE DI PRODOTTI DELLA LAVORAZIONE DI MINERALI NON ME- TALLIFERI	452	8	6	1.387	16	68	5	1.490	1.942
26		452	8	6	1.387	16	68	5	1.490	1.942
DJ	PRODUZIONE DI METALLO E FABBRICA- ZIONE DI PRODOTTI IN METALLO	471	2	1	388	1	88	5	485	956
27		8	-	-	10	-	-	-	10	18
28		463	2	1	378	1	88	5	475	938
DK	FABBRICAZIONE DI MACCHINE ED APPARECCHI MECCANICI, COMPRESI L'INSTALLAZIONE, IL MONTAGGIO, LA RIPARAZIONE E LA MANUTENZIONE	175	5	4	261	-	66	3	339	514
29		175	5	4	261	-	66	3	339	514
DL	FABBRICAZIONE DI MACCHINE ELET- TRICHE E DI APPARECCHIATURE ELETTRICHE ED OTTICHE	244	2	2	169	12	14	11	210	454
30		-	-	-	-	-	-	-	-	-
31		50	-	1	134	-	5	8	148	198
32		57	-	1	21	-	5	-	27	84
33		137	2	-	14	12	4	3	35	172
DM	FABBRICAZIONE DI MEZZI DI TRA- SPORTO	66	4	2	372	4	24	3	409	475
34		8	1	1	193	-	-	-	195	203
35		58	3	1	179	4	24	3	214	272

**Tavola 3.34 segue - Addetti alle unità locali delle imprese e delle istituzioni per categoria posizionale, sesso, sezione, sottosezione e divisione di attività economica e tipo di comune**

		DIPENDENTI DALLE UNITÀ LOCALI DELLE IMPRESE								
ATTIVITÀ ECONOMICHE TIPO DI COMUNE		Dirigenti	Dirigenti e quadri	Impiegati e operai (a)	Categorie speciali	Apprendisti	Altro personale			
		DIPENDENTI DALLE UNITÀ LOCALI DELLE ISTITUZIONI								
		Indipendenti	Dirigenti e assimilati	Dirigenti, funzionari collaboratori e assimilati	Assistenti, operatori, coadiutori e assimilati	-	-	Addetti ai servizi ausiliari e assimilati	Totale dipendenti	Totale addetti
DN	ALTRE INDUSTRIE MANIFATTURIERE	170	1	-	101	-	14	-	116	286
36		166	1	-	100	-	14	-	115	281
37		4	-	-	1	-	-	-	1	5
E	PRODUZIONE E DISTRIBUZIONE DI ENERGIA ELETTRICA, GAS E ACQUA	9	4	10	661	19	-	17	711	720
40		2	3	7	551	-	-	14	575	577
41		7	1	3	110	19	-	3	136	143
F	COSTRUZIONI	1.454	17	8	3.848	10	308	26	4.217	5.671
45		1.454	17	8	3.848	10	308	26	4.217	5.671
G	COMMERCIO ALL'INGROSSO E AL DETTAGLIO; RIPARAZIONE DI AUTOVEICOLI, MOTOCICLI E DI BENI PERSONALI E PER LA CASA	8.738	33	16	2.947	21	359	143	3.519	12.257
50		2.136	8	4	752	4	208	15	991	3.127
51		1.020	12	4	948	7	19	49	1.039	2.059
52		5.582	13	8	1.247	10	132	79	1.489	7.071
H	ALBERGHI E RISTORANTI	1.123	12	4	674	-	107	53	850	1.973
55		1.123	12	4	674	-	107	53	850	1.973
I	TRASPORTI, MAGAZZINAGGIO E COMUNICAZIONI	497	13	35	1.835	572	4	494	2.953	3.450
60		339	4	11	458	566	2	8	1.049	1.388
61		7	-	-	47	4	-	3	54	61
62		-	-	-	27	-	-	-	27	27
63		140	4	1	244	2	2	6	259	399
64		11	5	23	1.059	-	-	477	1.564	1.575
J	INTERMEDIAZIONE MONETARIA E FINANZIARIA	345	158	84	1.612	115	3	23	1.995	2.340
65		84	155	83	1.528	91	1	15	1.873	1.957
66		-	2	1	14	22	-	-	39	39
67		261	1	-	70	2	2	8	83	344
K	ATTIVITÀ IMMOBILIARI, NOLEGGIO, INFORMATICA, RICERCA, ALTRE ATTIVITÀ PROFESSIONALI ED IMPRENDITORIALI	2.117	35	24	773	18	28	25	903	3.020
70		43	-	-	9	-	-	2	11	54
71		37	1	-	21	-	-	1	23	60
72		107	-	4	68	-	-	-	72	179
73		13	1	6	12	-	-	-	19	32
74		1.917	33	14	663	18	28	22	778	2.695
L	PUBBLICA AMMINISTRAZIONE E DIFESA; ASSICURAZIONE SOCIALE OBBLIGATORIA	-	106	877	4.109	-	-	927	6.019	6.019
75		-	106	877	4.109	-	-	927	6.019	6.019
M	ISTRUZIONE	70	12	2.156	830	16	-	865	3.879	3.949
80		70	12	2.156	830	16	-	865	3.879	3.949
N	SANITÀ E ALTRI SERVIZI SOCIALI	911	480	538	1.217	41	1	417	2.694	3.605
85		911	480	538	1.217	41	1	417	2.694	3.605
O	ALTRI SERVIZI PUBBLICI, SOCIALI E PERSONALI	929	219	143	610	8	50	303	1.333	2.262
90		20	5	1	199	-	-	108	313	333
91		-	163	66	176	-	-	38	443	443
92		213	51	76	187	8	4	147	473	686
93		696	-	-	48	-	46	10	104	800
<b>TOTALE</b>		<b>20.250</b>	<b>1.148</b>	<b>3.947</b>	<b>25.049</b>	<b>896</b>	<b>1.282</b>	<b>3.835</b>	<b>36.157</b>	<b>56.407</b>
di cui addetti alle unità locali:										
- dell'industria in senso stretto (b)		3.439	50	56	5.642	59	418	111	6.336	9.775
- dei servizi		14.730	1.068	3.877	14.607	791	552	3.250	24.145	38.875
TIPO DI COMUNE										
- Comune capoluogo		4.195	362	1.145	7.547	170	302	1.325	10.851	15.046
- Altri comuni		16.055	786	2.802	17.502	726	980	2.510	25.306	41.361
<b>TOTALE</b>		<b>20.250</b>	<b>1.148</b>	<b>3.947</b>	<b>25.049</b>	<b>896</b>	<b>1.282</b>	<b>3.835</b>	<b>36.157</b>	<b>56.407</b>

**Tavola 3.34 segue - Addetti alle unità locali delle imprese e delle istituzioni per categoria posizionale, sesso, sezione, sottosezione e divisione di attività economica e tipo di comune**

		DIPENDENTI DALLE UNITÀ LOCALI DELLE IMPRESE								
ATTIVITÀ ECONOMICHE TIPO DI COMUNE		Dirigenti	Dirigenti e quadri	Impiegati e operai (a)	Categorie speciali	Apprendisti	Altro personale			
		DIPENDENTI DALLE UNITÀ LOCALI DELLE ISTITUZIONI								
		Indipendenti	Dirigenti e assimilati	Dirigenti, funzionari collaboratori e assimilati	Assistenti, operatori, coadiutori e assimilati	-	-	Addetti ai servizi ausiliari e assimilati	Totale dipendenti	Totale addetti
<b>FEMMINE</b>										
<b>A</b>	<b>AGRICOLTURA, CACCIA E SILVICOLTURA</b>	21	-	-	22	-	-	-	22	43
01		21	-	-	22	-	-	-	22	43
02		-	-	-	-	-	-	-	-	-
<b>B</b>	<b>PESCA, PISCICOLTURA E SERVIZI CONNESSI</b>	3	2	-	6	-	-	-	8	11
05		3	2	-	6	-	-	-	8	11
<b>C</b>	<b>ESTRAZIONE DI MINERALI</b>	8	-	-	4	-	-	1	5	13
<b>CA</b>	<b>ESTRAZIONE DI MINERALI ENERGETICI</b>	-	-	-	-	-	-	-	-	-
10		-	-	-	-	-	-	-	-	-
11		-	-	-	-	-	-	-	-	-
12		-	-	-	-	-	-	-	-	-
<b>CB</b>	<b>ESTRAZIONE DI MINERALI NON ENERGETICI</b>	8	-	-	4	-	-	1	5	13
13		-	-	-	-	-	-	-	-	-
14		8	-	-	4	-	-	1	5	13
<b>D</b>	<b>ATTIVITÀ MANIFATTURIERE</b>	628	8	1	620	2	85	19	735	1.363
<b>DA</b>	<b>INDUSTRIE ALIMENTARI, DELLE BEVANDE E DEL TABACCO</b>	322	3	-	229	-	26	12	270	592
15		322	3	-	229	-	26	12	270	592
<b>DB</b>	<b>INDUSTRIE TESSILI E DELL'ABBIGLIAMENTO</b>	90	1	1	121	-	15	-	138	228
17		34	-	-	23	-	6	-	29	63
18		56	1	1	98	-	9	-	109	165
<b>DC</b>	<b>INDUSTRIE CONCIARIE, FABBRICAZIONE DI PRODOTTI IN CUOIO, PELLE E SIMILARI</b>	5	-	-	12	-	6	-	18	23
19		5	-	-	12	-	6	-	18	23
<b>DD</b>	<b>INDUSTRIA DEL LEGNO E DEI PRODOTTI IN LEGNO</b>	12	-	-	4	-	-	1	5	17
20		12	-	-	4	-	-	1	5	17
<b>DE</b>	<b>FABBRICAZIONE DELLA PASTA-CARTA, DELLA CARTA E DEI PRODOTTI DI CARTA; STAMPA ED EDITORIA</b>	31	-	-	34	-	11	-	45	76
21		3	-	-	2	-	-	-	2	5
22		28	-	-	32	-	11	-	43	71
<b>DF</b>	<b>FABBRICAZIONE DI COKE, RAFFINERIE DI PETROLIO, TRATTAMENTO DEI COMBUSTIBILI NUCLEARI</b>	-	-	-	2	-	-	-	2	2
23		-	-	-	2	-	-	-	2	2
<b>DG</b>	<b>FABBRICAZIONE DI PRODOTTI CHIMICI E DI FIBRE SINTETICHE E ARTIFICIALI</b>	4	2	-	8	-	-	-	10	14
24		4	2	-	8	-	-	-	10	14
<b>DH</b>	<b>FABBRICAZIONE DI ARTICOLI IN GOMMA E MATERIE PLASTICHE</b>	3	-	-	32	-	15	-	47	50
25		3	-	-	32	-	15	-	47	50
<b>DI</b>	<b>FABBRICAZIONE DI PRODOTTI DELLA LAVORAZIONE DI MINERALI NON METALLIFERI</b>	54	1	-	63	-	-	2	66	120
26		54	1	-	63	-	-	2	66	120
<b>DJ</b>	<b>PRODUZIONE DI METALLO E FABBRICAZIONE DI PRODOTTI IN METALLO</b>	18	1	-	17	-	2	2	22	40
27		1	-	-	-	-	-	-	-	1
28		17	1	-	17	-	2	2	22	39
<b>DK</b>	<b>FABBRICAZIONE DI MACCHINE ED APPARECCHI MECCANICI, COMPRESI L'INSTALLAZIONE, IL MONTAGGIO, LA RIPARAZIONE E LA MANUTENZIONE</b>	17	-	-	18	-	-	-	18	35
29		17	-	-	18	-	-	-	18	35
<b>DL</b>	<b>FABBRICAZIONE DI MACCHINE ELETTRICHE E DI APPARECCHIATURE ELETTRICHE ED OTTICHE</b>	29	-	-	46	2	8	2	58	87
30		-	-	-	-	-	-	-	-	-
31		9	-	-	15	-	4	1	20	29
32		5	-	-	3	-	2	-	5	10
33		15	-	-	28	2	2	1	33	48
<b>DM</b>	<b>FABBRICAZIONE DI MEZZI DI TRASPORTO</b>	2	-	-	16	-	-	-	16	18
34		-	-	-	6	-	-	-	6	6
35		2	-	-	10	-	-	-	10	12



**Tavola 3.34 segue - Addetti alle unità locali delle imprese e delle istituzioni per categoria posizionale, sesso, sezione, sottosezione e divisione di attività economica e tipo di comune**

ATTIVITÀ ECONOMICHE TIPO DI COMUNE		DIPENDENTI DALLE UNITÀ LOCALI DELLE IMPRESE							Totale dipen- denti	Totale addetti
		Dirigenti	Direttivi e qua- dri	Impiegati e operai (a)	Categorie spe- ciali	Apprendisti	Altro personale			
		DIPENDENTI DALLE UNITÀ LOCALI DELLE ISTITUZIONI								
		Indipendenti	Dirigenti e as- similati	Direttivi, fun- zionari collabo- ratori e assimi- lati	Assistenti, operatori, coa- diutori e assi- milati	-	-	Addetti ai ser- vizi ausiliari e assimilati		
DN	ALTRE INDUSTRIE MANIFATTURIERE	41	-	-	18	-	2	-	20	61
36		39	-	-	12	-	2	-	14	53
37		2	-	-	6	-	-	-	6	8
E	PRODUZIONE E DISTRIBUZIONE DI ENERGIA ELETTRICA, GAS E AC- QUA	-	-	1	37	1	-	1	40	40
40		-	-	1	20	-	-	-	21	21
41		-	-	-	17	1	-	1	19	19
F	COSTRUZIONI	88	1	-	200	1	2	-	204	292
45		88	1	-	200	1	2	-	204	292
G	COMMERCIO ALL'INGROSSO E AL DETTAGLIO; RIPARAZIONE DI AUTO- VEICOLI, MOTOCICLI E DI BENI PER- SONALI E PER LA CASA	4.065	8	3	1.185	32	115	82	1.425	5.490
50		170	-	-	72	-	5	1	78	248
51		277	2	-	195	27	3	17	244	521
52		3.618	6	3	918	5	107	64	1.103	4.721
H	ALBERGHI E RISTORANTI	554	2	1	150	1	6	24	184	738
55		554	2	1	150	1	6	24	184	738
I	TRASPORTI, MAGAZZINAGGIO E CO- MUNICAZIONI	75	1	1	428	42	-	63	535	610
60		39	-	-	15	42	-	-	57	96
61		1	-	-	1	-	-	-	1	2
62		-	-	-	5	-	-	-	5	5
63		30	1	1	44	-	-	-	46	76
64		5	-	-	363	-	-	63	426	431
J	INTERMEDIAZIONE MONETARIA E FI- NANZIARIA	140	2	2	351	2	1	50	408	548
65		11	1	2	258	2	1	45	309	320
66		2	1	-	9	-	-	-	10	12
67		127	-	-	84	-	-	5	89	216
K	ATTIVITÀ IMMOBILIARI, NOLEGGIO, INFORMATICA, RICERCA, ALTRE ATTI- VITÀ PROFESSIONALI ED IMPRENDI- TORIALI	423	6	5	503	2	26	29	571	994
70		16	-	-	4	-	-	-	4	20
71		15	-	-	3	-	-	-	3	18
72		68	-	-	40	-	-	1	41	109
73		1	-	5	6	-	-	1	12	13
74		323	6	-	450	2	26	27	511	834
L	PUBBLICA AMMINISTRAZIONE E DI- FESA; ASSICURAZIONE SOCIALE OB- BLIGATORIA	-	28	306	1.459	-	-	242	2.035	2.035
75		-	28	306	1.459	-	-	242	2.035	2.035
M	ISTRUZIONE	103	6	2.900	3.029	6	3	817	6.761	6.864
80		103	6	2.900	3.029	6	3	817	6.761	6.864
N	SANITÀ E ALTRI SERVIZI SOCIALI	242	104	318	1.499	82	7	461	2.471	2.713
85		242	104	318	1.499	82	7	461	2.471	2.713
O	ALTRI SERVIZI PUBBLICI, SOCIALI E PERSONALI	563	23	65	381	9	125	45	648	1.211
90		3	-	4	124	3	-	2	133	136
91		-	18	37	91	-	-	12	158	158
92		55	5	24	79	6	-	26	140	195
93		505	-	-	87	-	125	5	217	722
	<b>TOTALE</b>	<b>6.913</b>	<b>191</b>	<b>3.603</b>	<b>9.874</b>	<b>180</b>	<b>370</b>	<b>1.834</b>	<b>16.052</b>	<b>22.965</b>
di cui addetti alle unità locali:										
- dell'industria in senso stretto (b)		636	8	2	661	3	85	21	780	1.416
- dei servizi		6.165	180	3.601	8.985	176	283	1.813	15.038	21.203
TIPO DI COMUNE										
- Comune capoluogo		1.337	49	973	2.898	31	101	415	4.467	5.804
- Altri comuni		5.576	142	2.630	6.976	149	269	1.419	11.585	17.161
<b>TOTALE</b>		<b>6.913</b>	<b>191</b>	<b>3.603</b>	<b>9.874</b>	<b>180</b>	<b>370</b>	<b>1.834</b>	<b>16.052</b>	<b>22.965</b>

(a) Capi operai, operai specializzati, qualificati, comuni

(b) Comprende le sezioni di attività: C - Estrazione di minerali; D - Attività manifatturiere; E - Produzione e distribuzione di energia elettrica, gas e acqua

**Tavola 3.35 - Addetti alle unità locali delle imprese per categoria posizionale, sesso, sezione, sottosezione e divisione di attività economica**

ATTIVITÀ ECONOMICHE	INDIPENDENTI			DIPENDENTI							Totale	Totale ad-detti	Indipen-denti sul totale ad-detti	
	Impren-ditori e soci di coopera-tiva	Familiari coadiuvanti	Totale	Dirigenti	Direttivi e quadri	Impiegati	Categorie speciali	Operai	Apprendisti	Altro per-sonale				
<b>MASCHI E FEMMINE</b>														
<b>A</b>	<b>AGRICOLTURA, CACCIA E SILVICOLTURA</b>	<b>173</b>	<b>5</b>	<b>178</b>	<b>8</b>	<b>4</b>	<b>90</b>	<b>2</b>	<b>70</b>	<b>-</b>	<b>1</b>	<b>175</b>	<b>353</b>	<b>50,4</b>
01		171	5	176	8	4	90	2	70	-	1	175	351	50,1
02		2	-	2	-	-	-	-	-	-	-	-	2	100,0
<b>B</b>	<b>PESCA, PISCICOLTURA E SERVIZI CONNESSI</b>	<b>467</b>	<b>6</b>	<b>473</b>	<b>7</b>	<b>1</b>	<b>39</b>	<b>34</b>	<b>754</b>	<b>4</b>	<b>446</b>	<b>1.285</b>	<b>1.758</b>	<b>26,9</b>
05		467	6	473	7	1	39	34	754	4	446	1.285	1.758	26,9
<b>C</b>	<b>ESTRAZIONE DI MINE-RALI</b>	<b>86</b>	<b>12</b>	<b>98</b>	<b>1</b>	<b>-</b>	<b>21</b>	<b>-</b>	<b>244</b>	<b>5</b>	<b>1</b>	<b>272</b>	<b>370</b>	<b>26,5</b>
<b>CA</b>	<b>ESTRAZIONE DI MINE-RALI ENERGETICI</b>	<b>-</b>	<b>-</b>	<b>-</b>	<b>-</b>	<b>-</b>	<b>-</b>	<b>-</b>	<b>10</b>	<b>-</b>	<b>-</b>	<b>10</b>	<b>10</b>	<b>-</b>
10		-	-	-	-	-	-	-	-	-	-	-	-	-
11		-	-	-	-	-	-	-	10	-	-	10	10	-
12		-	-	-	-	-	-	-	-	-	-	-	-	-
<b>CB</b>	<b>ESTRAZIONE DI MINE-RALI NON ENERGETICI</b>	<b>86</b>	<b>12</b>	<b>98</b>	<b>1</b>	<b>-</b>	<b>21</b>	<b>-</b>	<b>234</b>	<b>5</b>	<b>1</b>	<b>262</b>	<b>360</b>	<b>27,2</b>
13		-	-	-	-	-	-	-	-	-	-	-	-	-
14		86	12	98	1	-	21	-	234	5	1	262	360	27,2
<b>D</b>	<b>ATTIVITÀ MANIFATTU-RIERE</b>	<b>3.459</b>	<b>509</b>	<b>3.968</b>	<b>53</b>	<b>44</b>	<b>976</b>	<b>42</b>	<b>4.352</b>	<b>498</b>	<b>102</b>	<b>6.067</b>	<b>10.035</b>	<b>39,5</b>
<b>DA</b>	<b>INDUSTRIE ALIMENTARI, DELLE BEVANDE E DEL TABACCO</b>	<b>964</b>	<b>332</b>	<b>1.296</b>	<b>24</b>	<b>22</b>	<b>394</b>	<b>6</b>	<b>1.255</b>	<b>96</b>	<b>51</b>	<b>1.848</b>	<b>3.144</b>	<b>41,2</b>
15		964	332	1.296	24	22	394	6	1.255	96	51	1.848	3.144	41,2
16		-	-	-	-	-	-	-	-	-	-	-	-	-
<b>DB</b>	<b>INDUSTRIE TESSILI E DELL'ABBIGLIAMENTO</b>	<b>185</b>	<b>18</b>	<b>183</b>	<b>1</b>	<b>3</b>	<b>46</b>	<b>1</b>	<b>132</b>	<b>16</b>	<b>-</b>	<b>199</b>	<b>382</b>	<b>47,9</b>
17		45	9	54	-	1	10	1	49	6	-	67	121	44,6
18		120	9	129	1	2	36	-	83	10	-	132	261	49,4
<b>DC</b>	<b>INDUSTRIE CONCIARIE, FABBRICAZIONE DI PRO-DOTTI IN CUIOIO, PELLE E SIMILARI</b>	<b>10</b>	<b>1</b>	<b>11</b>	<b>-</b>	<b>-</b>	<b>4</b>	<b>-</b>	<b>16</b>	<b>8</b>	<b>-</b>	<b>28</b>	<b>39</b>	<b>28,2</b>
19		10	1	11	-	-	4	-	16	8	-	28	39	28,2
<b>DD</b>	<b>INDUSTRIA DEL LEGNO E DEI PRODOTTI IN LE-GNO</b>	<b>491</b>	<b>23</b>	<b>514</b>	<b>-</b>	<b>1</b>	<b>22</b>	<b>-</b>	<b>180</b>	<b>47</b>	<b>15</b>	<b>265</b>	<b>779</b>	<b>66,0</b>
20		491	23	514	-	1	22	-	180	47	15	265	779	66,0
<b>DE</b>	<b>FABBRICAZIONE DELLA PASTA-CARTA, DELLA CARTA E DEI PRODOTTI DI CARTA; STAMPA ED EDITORIA</b>	<b>125</b>	<b>15</b>	<b>140</b>	<b>-</b>	<b>1</b>	<b>31</b>	<b>-</b>	<b>115</b>	<b>25</b>	<b>1</b>	<b>173</b>	<b>313</b>	<b>44,7</b>
21		9	2	11	-	1	8	-	34	5	-	48	59	18,6
22		116	13	129	-	-	23	-	81	20	1	125	254	50,8
<b>DF</b>	<b>FABBRICAZIONE DI COKE, RAFFINERIE DI PE-TROLIO, TRATTAMENTO DEI COMBUSTIBILI NU-CLARI</b>	<b>3</b>	<b>-</b>	<b>3</b>	<b>-</b>	<b>-</b>	<b>7</b>	<b>-</b>	<b>45</b>	<b>-</b>	<b>-</b>	<b>52</b>	<b>55</b>	<b>5,5</b>
23		3	-	3	-	-	7	-	45	-	-	52	55	5,5
<b>DG</b>	<b>FABBRICAZIONE DI PRO-DOTTI CHIMICI E DI FIBRE SINTETICHE E ARTIFI-CIALI</b>	<b>22</b>	<b>1</b>	<b>23</b>	<b>4</b>	<b>2</b>	<b>24</b>	<b>-</b>	<b>76</b>	<b>-</b>	<b>-</b>	<b>106</b>	<b>129</b>	<b>17,8</b>
24		22	1	23	4	2	24	-	76	-	-	106	129	17,8
<b>DH</b>	<b>FABBRICAZIONE DI ARTI-COLI IN GOMMA E MATE-RIE PLASTICHE</b>	<b>55</b>	<b>4</b>	<b>59</b>	<b>-</b>	<b>-</b>	<b>23</b>	<b>-</b>	<b>102</b>	<b>20</b>	<b>2</b>	<b>147</b>	<b>206</b>	<b>28,6</b>
25		55	4	59	-	-	23	-	102	20	2	147	206	28,6
<b>DI</b>	<b>FABBRICAZIONE DI PRO-DOTTI DELLA LAVORA-ZIONE DI MINERALI NON METALLIFERI</b>	<b>464</b>	<b>42</b>	<b>506</b>	<b>9</b>	<b>6</b>	<b>196</b>	<b>16</b>	<b>1.254</b>	<b>68</b>	<b>7</b>	<b>1.556</b>	<b>2.062</b>	<b>24,5</b>
26		464	42	506	9	6	196	16	1.254	68	7	1.556	2.062	24,5
<b>DJ</b>	<b>PRODUZIONE DI ME-TALLO E FABBRICA-ZIONE DI PRODOTTI IN METALLO</b>	<b>467</b>	<b>22</b>	<b>489</b>	<b>3</b>	<b>1</b>	<b>44</b>	<b>1</b>	<b>361</b>	<b>90</b>	<b>7</b>	<b>507</b>	<b>996</b>	<b>49,1</b>
27		9	-	9	-	-	-	-	10	-	-	10	19	47,4
28		458	22	480	3	1	44	1	351	90	7	497	977	49,1
<b>DK</b>	<b>FABBRICAZIONE DI MAC-CHINE ED APPARECCHI MECCANICI, COMPRESI L'INSTALLAZIONE, IL MONTAGGIO, LA RIPARA-ZIONE E LA MANUTEN-ZIONE</b>	<b>179</b>	<b>13</b>	<b>192</b>	<b>5</b>	<b>4</b>	<b>47</b>	<b>-</b>	<b>232</b>	<b>66</b>	<b>3</b>	<b>357</b>	<b>549</b>	<b>35,0</b>
29		179	13	192	5	4	47	-	232	66	3	357	549	35,0

**Tavola 3.35 segue - Addetti alle unità locali delle imprese per categoria posizionale, sesso, sezione, sottosezione e divisione di attività economica**

ATTIVITÀ ECONOMICHE	INDIPENDENTI			DIPENDENTI								Totale addetti	Indipendenti sul totale addetti
	Imprenditori e soci di cooperativa	Familiari coadiuvanti	Totale	Dirigenti	Direttivi e quadri	Impiegati	Categorie speciali	Operai	Apprendisti	Altro personale			
<b>DL FABBRICAZIONE DI MACCHINE ELETTRICHE E DI APPARECCHIATURE ELETTRICHE ED OTTICHE</b>	251	22	273	2	2	83	14	132	22	13	268	541	50,5
30	-	-	-	-	-	-	-	-	-	-	-	-	-
31	51	8	59	-	1	48	-	101	9	9	168	227	26,0
32	60	2	62	-	1	16	-	8	7	-	32	94	66,0
33	140	12	152	2	-	19	14	23	6	4	68	220	69,1
<b>DM FABBRICAZIONE DI MEZZI DI TRASPORTO</b>	67	1	68	4	2	39	4	349	24	3	425	493	13,8
34	8	-	8	1	1	18	-	181	-	-	201	209	3,8
35	59	1	60	3	1	21	4	168	24	3	224	284	21,1
<b>DN ALTRE INDUSTRIE MANIFATTURIERE</b>	196	15	211	1	-	16	-	103	16	-	136	347	60,8
36	190	15	205	1	-	15	-	97	16	-	129	334	61,4
37	6	-	6	-	-	1	-	6	-	-	7	13	46,2
<b>E PRODUZIONE E DISTRIBUZIONE DI ENERGIA ELETTRICA, GAS E ACQUA</b>	9	-	9	4	9	256	20	390	-	15	694	703	1,3
40	2	-	2	3	8	243	-	328	-	14	596	598	0,3
41	7	-	7	1	1	13	20	62	-	1	98	105	6,7
<b>F COSTRUZIONI</b>	1.466	76	1.542	18	7	541	11	3.506	310	14	4.407	5.949	25,9
45	1.466	76	1.542	18	7	541	11	3.506	310	14	4.407	5.949	25,9
<b>G COMMERCIO ALL'INGROSSO E AL DETTAGLIO; RIPARAZIONE DI AUTOVEICOLI, MOTOCICLI E DI BENI PERSONALI E PER LA CASA</b>	10.596	2.207	12.803	41	19	2.020	53	2.112	474	225	4.944	17.747	72,1
50	2.150	156	2.306	8	4	272	4	552	213	16	1.069	3.375	68,3
51	1.126	171	1.297	14	4	546	34	597	22	66	1.283	2.580	50,3
52	7.320	1.880	9.200	19	11	1.202	15	963	239	143	2.592	11.792	78,0
<b>H ALBERGHI E RISTORANTI</b>	1.190	487	1.677	14	5	227	1	597	113	77	1.034	2.711	61,9
55	1.190	487	1.677	14	5	227	1	597	113	77	1.034	2.711	61,9
<b>I TRASPORTI, MAGAZZINAGGIO E COMUNICAZIONI</b>	518	54	572	14	36	1.563	614	698	4	557	3.486	4.058	14,1
60	347	31	378	4	11	182	608	291	2	8	1.106	1.484	25,5
61	8	-	8	-	-	21	4	27	-	3	55	63	12,7
62	-	-	-	-	-	24	-	8	-	-	32	32	-
63	151	19	170	5	2	178	2	108	2	6	303	473	35,9
64	12	4	16	5	23	1.158	-	264	-	540	1.990	2.006	0,8
<b>J INTERMEDIAZIONE MONETARIA E FINANZIARIA</b>	438	47	485	160	86	1.743	117	220	4	73	2.403	2.888	16,8
65	95	-	95	156	85	1.572	93	214	2	60	2.182	2.277	4,2
66	1	1	2	3	1	23	22	-	-	-	49	51	3,9
67	342	46	388	1	-	148	2	6	2	13	172	560	69,3
<b>K ATTIVITÀ IMMOBILIARI, NOLEGGIO, INFORMATICA, RICERCA, ALTRE ATTIVITÀ PROFESSIONALI ED IMPRENDITORIALI</b>	2.388	152	2.540	38	16	858	20	388	54	47	1.421	3.961	64,1
70	53	6	59	-	-	9	-	4	-	2	15	74	79,7
71	45	7	52	1	-	13	-	11	-	1	26	78	66,7
72	164	11	175	-	4	99	-	9	-	1	113	288	60,8
73	13	1	14	-	-	1	-	-	-	-	1	15	93,3
74	2.113	127	2.240	37	12	736	20	364	54	43	1.266	3.506	63,9
<b>M ISTRUZIONE</b>	136	37	173	12	-	64	22	3	3	16	120	293	59,0
80	136	37	173	12	-	64	22	3	3	16	120	293	59,0
<b>N SANITÀ E ALTRI SERVIZI SOCIALI</b>	1.035	118	1.153	40	2	431	123	160	8	135	899	2.052	56,2
85	1.035	118	1.153	40	2	431	123	160	8	135	899	2.052	56,2
<b>O ALTRI SERVIZI PUBBLICI, SOCIALI E PERSONALI</b>	1.395	97	1.492	13	6	150	17	371	175	56	788	2.280	65,4
90	21	2	23	5	1	35	3	203	-	-	247	270	8,5
92	237	31	268	8	5	81	14	67	4	41	220	488	54,9
93	1.137	64	1.201	-	-	34	-	101	171	15	321	1.522	78,9
<b>TOTALE</b>	23.356	3.807	27.163	423	235	8.979	1.076	13.865	1.652	1.765	27.995	55.158	49,2
di cui addetti alle unità locali:													
- dell'industria in senso stretto (a)	3.554	521	4.075	58	53	1.253	62	4.986	503	118	7.033	11.108	36,7
- dei servizi	17.696	3.199	20.895	332	170	7.056	967	4.549	835	1.186	15.095	35.990	58,1

**Tavola 3.35 segue - Addetti alle unità locali delle imprese per categoria posizionale, sesso, sezione, sottosezione e divisione di attività economica**

ATTIVITÀ ECONOMICHE	INDIPENDENTI			DIPENDENTI								Totale addetti	Indipendenti sul totale addetti	
	Imprenditori e soci di cooperativa	Familiari coadiuvanti	Totale	Dirigenti	Direttivi e quadri	Impiegati	Categorie speciali	Operai	Apprendisti	Altro personale	Totale			
<b>MASCHI</b>														
<b>A</b>	<b>AGRICOLTURA, CACCIA E SILVICOLTURA</b>	<b>155</b>	<b>2</b>	<b>157</b>	<b>8</b>	<b>4</b>	<b>69</b>	<b>2</b>	<b>69</b>	<b>-</b>	<b>1</b>	<b>153</b>	<b>310</b>	<b>50,6</b>
01		153	2	155	8	4	69	2	69	-	1	153	308	50,3
02		2	-	2	-	-	-	-	-	-	-	-	2	100,0
<b>B</b>	<b>PESCA, PISCICOLTURA E SERVIZI CONNESSI</b>	<b>464</b>	<b>6</b>	<b>470</b>	<b>5</b>	<b>1</b>	<b>33</b>	<b>34</b>	<b>754</b>	<b>4</b>	<b>446</b>	<b>1.277</b>	<b>1.747</b>	<b>26,9</b>
05		464	6	470	5	1	33	34	754	4	446	1.277	1.747	26,9
<b>C</b>	<b>ESTRAZIONE DI MINERALI</b>	<b>78</b>	<b>12</b>	<b>90</b>	<b>1</b>	<b>-</b>	<b>18</b>	<b>-</b>	<b>243</b>	<b>5</b>	<b>-</b>	<b>267</b>	<b>357</b>	<b>25,2</b>
<b>CA</b>	<b>ESTRAZIONE DI MINERALI ENERGETICI</b>	<b>-</b>	<b>-</b>	<b>-</b>	<b>-</b>	<b>-</b>	<b>-</b>	<b>-</b>	<b>10</b>	<b>-</b>	<b>-</b>	<b>10</b>	<b>10</b>	<b>-</b>
10		-	-	-	-	-	-	-	-	-	-	-	-	-
11		-	-	-	-	-	-	-	10	-	-	10	10	-
12		-	-	-	-	-	-	-	-	-	-	-	-	-
<b>CB</b>	<b>ESTRAZIONE DI MINERALI NON ENERGETICI</b>	<b>78</b>	<b>12</b>	<b>90</b>	<b>1</b>	<b>-</b>	<b>18</b>	<b>-</b>	<b>233</b>	<b>5</b>	<b>-</b>	<b>257</b>	<b>347</b>	<b>25,9</b>
13		-	-	-	-	-	-	-	-	-	-	-	-	-
14		78	12	90	1	-	18	-	233	5	-	257	347	25,9
<b>D</b>	<b>ATTIVITÀ MANIFATTURIERE</b>	<b>3.060</b>	<b>280</b>	<b>3.340</b>	<b>45</b>	<b>43</b>	<b>700</b>	<b>40</b>	<b>4.009</b>	<b>413</b>	<b>83</b>	<b>5.333</b>	<b>8.673</b>	<b>38,5</b>
<b>DA</b>	<b>INDUSTRIE ALIMENTARI, DELLE BEVANDE E DEL TABACCO</b>	<b>800</b>	<b>174</b>	<b>974</b>	<b>21</b>	<b>22</b>	<b>311</b>	<b>6</b>	<b>1.110</b>	<b>70</b>	<b>39</b>	<b>1.579</b>	<b>2.553</b>	<b>38,2</b>
15		800	174	974	21	22	311	6	1.110	70	39	1.579	2.553	38,2
16		-	-	-	-	-	-	-	-	-	-	-	-	-
<b>DB</b>	<b>INDUSTRIE TESSILI E DELL'ABBIGLIAMENTO</b>	<b>87</b>	<b>6</b>	<b>93</b>	<b>-</b>	<b>2</b>	<b>15</b>	<b>1</b>	<b>42</b>	<b>1</b>	<b>-</b>	<b>61</b>	<b>154</b>	<b>60,4</b>
17		87	6	93	-	2	15	1	42	1	-	61	154	60,4
18		18	2	20	-	1	4	1	32	-	-	38	58	34,5
18		69	4	73	-	1	11	-	10	1	-	23	96	76,0
<b>DC</b>	<b>INDUSTRIE CONCIARIE, FABBRICAZIONE DI PRODOTTI IN CUOIO, PELLE E SIMILARI</b>	<b>5</b>	<b>1</b>	<b>6</b>	<b>-</b>	<b>-</b>	<b>-</b>	<b>-</b>	<b>8</b>	<b>2</b>	<b>-</b>	<b>10</b>	<b>16</b>	<b>37,5</b>
19		5	1	6	-	-	-	-	8	2	-	10	16	37,5
<b>DD</b>	<b>INDUSTRIA DEL LEGNO E DEI PRODOTTI IN LEGNO</b>	<b>482</b>	<b>20</b>	<b>502</b>	<b>-</b>	<b>1</b>	<b>18</b>	<b>-</b>	<b>180</b>	<b>47</b>	<b>14</b>	<b>260</b>	<b>762</b>	<b>65,9</b>
20		482	20	502	-	1	18	-	180	47	14	260	762	65,9
<b>DE</b>	<b>FABBRICAZIONE DELLA PASTA-CARTA, DELLA CARTA E DEI PRODOTTI DI CARTA; STAMPA ED EDITORIA</b>	<b>104</b>	<b>5</b>	<b>109</b>	<b>-</b>	<b>1</b>	<b>15</b>	<b>-</b>	<b>97</b>	<b>14</b>	<b>1</b>	<b>128</b>	<b>237</b>	<b>46,0</b>
21		104	5	109	-	1	15	-	97	14	1	128	237	46,0
22		8	-	8	-	1	6	-	34	5	-	46	54	14,8
<b>DF</b>	<b>FABBRICAZIONE DI COKE, RAFFINERIE DI PETROLIO, TRATTAMENTO DEI COMBUSTIBILI NUCLEARI</b>	<b>3</b>	<b>-</b>	<b>3</b>	<b>-</b>	<b>-</b>	<b>5</b>	<b>-</b>	<b>45</b>	<b>-</b>	<b>-</b>	<b>50</b>	<b>53</b>	<b>5,7</b>
23		3	-	3	-	-	5	-	45	-	-	50	53	5,7
<b>DG</b>	<b>FABBRICAZIONE DI PRODOTTI CHIMICI E DI FIBRE SINTETICHE E ARTIFICIALI</b>	<b>19</b>	<b>-</b>	<b>19</b>	<b>2</b>	<b>2</b>	<b>17</b>	<b>-</b>	<b>75</b>	<b>-</b>	<b>-</b>	<b>96</b>	<b>115</b>	<b>16,5</b>
24		19	-	19	2	2	17	-	75	-	-	96	115	16,5
<b>DH</b>	<b>FABBRICAZIONE DI ARTICOLI IN GOMMA E MATERIE PLASTICHE</b>	<b>52</b>	<b>4</b>	<b>56</b>	<b>-</b>	<b>-</b>	<b>11</b>	<b>-</b>	<b>82</b>	<b>5</b>	<b>2</b>	<b>100</b>	<b>156</b>	<b>35,9</b>
25		52	4	56	-	-	11	-	82	5	2	100	156	35,9
<b>DI</b>	<b>FABBRICAZIONE DI PRODOTTI DELLA LAVORAZIONE DI MINERALI NON METALLIFERI</b>	<b>427</b>	<b>25</b>	<b>452</b>	<b>8</b>	<b>6</b>	<b>149</b>	<b>16</b>	<b>1.238</b>	<b>68</b>	<b>5</b>	<b>1.490</b>	<b>1.942</b>	<b>23,3</b>
26		427	25	452	8	6	149	16	1.238	68	5	1.490	1.942	23,3
<b>DJ</b>	<b>PRODUZIONE DI METALLO E FABBRICAZIONE DI PRODOTTI IN METALLO</b>	<b>452</b>	<b>19</b>	<b>471</b>	<b>2</b>	<b>1</b>	<b>29</b>	<b>1</b>	<b>359</b>	<b>88</b>	<b>5</b>	<b>485</b>	<b>956</b>	<b>49,3</b>
27		452	19	471	2	1	29	1	359	88	5	485	956	49,3
28		8	-	8	-	-	-	-	10	-	-	10	18	44,4
<b>DK</b>	<b>FABBRICAZIONE DI MACCHINE ED APPARECCHI MECCANICI, COMPRESI L'INSTALLAZIONE, IL MONTAGGIO, LA RIPARAZIONE E LA MANUTENZIONE</b>	<b>168</b>	<b>7</b>	<b>175</b>	<b>5</b>	<b>4</b>	<b>31</b>	<b>-</b>	<b>230</b>	<b>66</b>	<b>3</b>	<b>339</b>	<b>514</b>	<b>34,0</b>
29		168	7	175	5	4	31	-	230	66	3	339	514	34,0

**Tavola 3.35 segue - Addetti alle unità locali delle imprese per categoria posizionale, sesso, sezione, sottosezione e divisione di attività economica**

ATTIVITÀ ECONOMICHE	INDIPENDENTI			DIPENDENTI								Totale addetti	Indipendenti sul totale addetti
	Imprenditori e soci di cooperativa	Familiari coadiuvanti	Totale	Dirigenti	Direttivi e quadri	Impiegati	Categorie speciali	Operai	Apprendisti	Altro personale	Totale		
<b>DL FABBRICAZIONE DI MACCHINE ELETTRICHE E DI APPARECCHIATURE ELETTRICHE ED OTTICHE</b>	<b>235</b>	<b>9</b>	<b>244</b>	<b>2</b>	<b>2</b>	<b>57</b>	<b>12</b>	<b>112</b>	<b>14</b>	<b>11</b>	<b>210</b>	<b>454</b>	<b>53,7</b>
30	-	-	-	-	-	-	-	-	-	-	-	-	-
31	48	2	50	-	1	35	-	99	5	8	148	198	25,3
32	56	1	57	-	1	16	-	5	5	-	27	84	67,9
33	131	6	137	2	-	6	12	8	4	3	35	172	79,7
<b>DM FABBRICAZIONE DI MEZZI DI TRASPORTO</b>	<b>65</b>	<b>1</b>	<b>66</b>	<b>4</b>	<b>2</b>	<b>29</b>	<b>4</b>	<b>343</b>	<b>24</b>	<b>3</b>	<b>409</b>	<b>475</b>	<b>13,9</b>
34	8	-	8	1	1	16	-	177	-	-	195	203	3,9
35	57	1	58	3	1	13	4	166	24	3	214	272	21,3
<b>DN ALTRE INDUSTRIE MANIFATTURIERE</b>	<b>161</b>	<b>9</b>	<b>170</b>	<b>1</b>	<b>-</b>	<b>13</b>	<b>-</b>	<b>88</b>	<b>14</b>	<b>-</b>	<b>116</b>	<b>286</b>	<b>59,4</b>
36	157	9	166	1	-	12	-	88	14	-	115	281	59,1
37	4	-	4	-	-	1	-	-	-	-	1	5	80,0
<b>E PRODUZIONE E DISTRIBUZIONE DI ENERGIA ELETTRICA, GAS E ACQUA</b>	<b>9</b>	<b>-</b>	<b>9</b>	<b>4</b>	<b>8</b>	<b>236</b>	<b>19</b>	<b>374</b>	<b>-</b>	<b>15</b>	<b>656</b>	<b>665</b>	<b>1,4</b>
40	2	-	2	3	7	225	-	326	-	14	575	577	0,3
41	7	-	7	1	1	11	19	48	-	1	81	88	8,0
<b>F COSTRUZIONI</b>	<b>1.397</b>	<b>57</b>	<b>1.454</b>	<b>17</b>	<b>7</b>	<b>417</b>	<b>10</b>	<b>3.430</b>	<b>308</b>	<b>14</b>	<b>4.203</b>	<b>5.657</b>	<b>25,7</b>
45	1.397	57	1.454	17	7	417	10	3.430	308	14	4.203	5.657	25,7
<b>G COMMERCIO ALL'INGROSSO E AL DETTAGLIO; RIPARAZIONE DI AUTOVEICOLI, MOTOCICLI E DI BENI PERSONALI E PER LA CASA</b>	<b>7.664</b>	<b>1.074</b>	<b>8.738</b>	<b>33</b>	<b>16</b>	<b>1.169</b>	<b>21</b>	<b>1.778</b>	<b>359</b>	<b>143</b>	<b>3.519</b>	<b>12.257</b>	<b>71,3</b>
50	2.034	102	2.136	8	4	207	4	545	208	15	991	3.127	68,3
51	927	93	1.020	12	4	387	7	561	19	49	1.039	2.059	49,5
52	4.703	879	5.582	13	8	575	10	672	132	79	1.489	7.071	78,9
<b>H ALBERGHI E RISTORANTI</b>	<b>882</b>	<b>241</b>	<b>1.123</b>	<b>12</b>	<b>4</b>	<b>172</b>	<b>-</b>	<b>502</b>	<b>107</b>	<b>53</b>	<b>850</b>	<b>1.973</b>	<b>56,9</b>
55	882	241	1.123	12	4	172	-	502	107	53	850	1.973	56,9
<b>I TRASPORTI, MAGAZZINAGGIO E COMUNICAZIONI</b>	<b>460</b>	<b>37</b>	<b>497</b>	<b>13</b>	<b>35</b>	<b>1.141</b>	<b>572</b>	<b>692</b>	<b>4</b>	<b>494</b>	<b>2.951</b>	<b>3.448</b>	<b>14,4</b>
60	313	26	339	4	11	168	566	290	2	8	1.049	1.388	24,4
61	7	-	7	-	-	20	4	27	-	3	54	61	11,5
62	-	-	-	-	-	19	-	8	-	-	27	27	-
63	130	10	140	4	1	139	2	103	2	6	257	397	35,3
64	10	1	11	5	23	795	-	264	-	477	1.564	1.575	0,7
<b>J INTERMEDIAZIONE MONETARIA E FINANZIARIA</b>	<b>319</b>	<b>26</b>	<b>345</b>	<b>158</b>	<b>84</b>	<b>1.441</b>	<b>115</b>	<b>171</b>	<b>3</b>	<b>23</b>	<b>1.995</b>	<b>2.340</b>	<b>14,7</b>
65	84	-	84	155	83	1.359	91	169	1	15	1.873	1.957	4,3
66	-	-	-	2	1	14	22	-	-	-	39	39	-
67	235	26	261	1	-	68	2	2	2	8	83	344	75,9
<b>K ATTIVITÀ IMMOBILIARI, NOLEGGIO, INFORMATICA, RICERCA, ALTRE ATTIVITÀ PROFESSIONALI ED IMPRENDITORIALI</b>	<b>2.037</b>	<b>80</b>	<b>2.117</b>	<b>32</b>	<b>16</b>	<b>539</b>	<b>18</b>	<b>209</b>	<b>28</b>	<b>20</b>	<b>862</b>	<b>2.979</b>	<b>71,1</b>
70	40	3	43	-	-	5	-	4	-	2	11	54	79,6
71	32	5	37	1	-	10	-	11	-	1	23	60	61,7
72	103	4	107	-	4	62	-	6	-	-	72	179	59,8
73	12	1	13	-	-	-	-	-	-	-	-	13	100,0
74	1.850	67	1.917	31	12	462	18	188	28	17	756	2.673	71,7
<b>M ISTRUZIONE</b>	<b>50</b>	<b>20</b>	<b>70</b>	<b>11</b>	<b>-</b>	<b>42</b>	<b>16</b>	<b>1</b>	<b>-</b>	<b>4</b>	<b>74</b>	<b>144</b>	<b>48,6</b>
80	50	20	70	11	-	42	16	1	-	4	74	144	48,6
<b>N SANITÀ E ALTRI SERVIZI SOCIALI</b>	<b>815</b>	<b>96</b>	<b>911</b>	<b>30</b>	<b>-</b>	<b>146</b>	<b>41</b>	<b>57</b>	<b>1</b>	<b>35</b>	<b>310</b>	<b>1.221</b>	<b>74,6</b>
85	815	96	911	30	-	146	41	57	1	35	310	1.221	74,6
<b>O ALTRI SERVIZI PUBBLICI, SOCIALI E PERSONALI</b>	<b>883</b>	<b>46</b>	<b>929</b>	<b>11</b>	<b>4</b>	<b>86</b>	<b>8</b>	<b>211</b>	<b>50</b>	<b>43</b>	<b>413</b>	<b>1.342</b>	<b>69,2</b>
90	18	2	20	5	1	20	-	121	-	-	147	167	12,0
92	195	18	213	6	3	51	8	57	4	33	162	375	56,8
93	670	26	696	-	-	15	-	33	46	10	104	800	87,0
<b>TOTALE</b>	<b>18.273</b>	<b>1.977</b>	<b>20.250</b>	<b>380</b>	<b>222</b>	<b>6.209</b>	<b>896</b>	<b>12.500</b>	<b>1.282</b>	<b>1.374</b>	<b>22.863</b>	<b>43.113</b>	<b>47,0</b>
di cui addetti alle unità locali:													
- dell'industria in senso stretto (a)	3.147	292	3.439	50	51	954	59	4.626	418	98	6.256	9.695	35,5
- dei servizi	13.110	1.620	14.730	300	159	4.736	791	3.621	552	815	10.974	25.704	57,3

**Tavola 3.35 segue - Addetti alle unità locali delle imprese per categoria posizionale, sesso, sezione, sottosezione e divisione di attività economica**

ATTIVITÀ ECONOMICHE	INDIPENDENTI			DIPENDENTI							Totale	Totale addetti	Indipendenti sul totale addetti	
	Imprenditori e soci di cooperativa	Familiari coadiuvanti	Totale	Dirigenti	Direttivi e quadri	Impiegati	Categorie speciali	Operai	Apprendisti	Altro personale				
<b>FEMMINE</b>														
<b>A</b>	<b>AGRICOLTURA, CACCIA E SILVICOLTURA</b>	18	3	21	-	-	21	-	1	-	-	22	43	48,8
01		18	3	21	-	-	21	-	1	-	-	22	43	48,8
02		-	-	-	-	-	-	-	-	-	-	-	-	-
<b>B</b>	<b>PESCA, PISCICOLTURA E SERVIZI CONNESSI</b>	3	-	3	2	-	6	-	-	-	-	8	11	27,3
05		3	-	3	2	-	6	-	-	-	-	8	11	27,3
<b>C</b>	<b>ESTRAZIONE DI MINERALI</b>	8	-	8	-	-	3	-	1	-	1	5	13	61,5
<b>CA</b>	<b>ESTRAZIONE DI MINERALI ENERGETICI</b>	-	-	-	-	-	-	-	-	-	-	-	-	-
10		-	-	-	-	-	-	-	-	-	-	-	-	-
11		-	-	-	-	-	-	-	-	-	-	-	-	-
12		-	-	-	-	-	-	-	-	-	-	-	-	-
<b>CB</b>	<b>ESTRAZIONE DI MINERALI NON ENERGETICI</b>	8	-	8	-	-	3	-	1	-	1	5	13	61,5
13		-	-	-	-	-	-	-	-	-	-	-	-	-
14		8	-	8	-	-	3	-	1	-	1	5	13	61,5
<b>D</b>	<b>ATTIVITÀ MANIFATTURIERE</b>	399	229	628	8	1	276	2	343	85	19	734	1.362	46,1
<b>DA</b>	<b>INDUSTRIE ALIMENTARI, DELLE BEVANDE E DEL TABACCO</b>	164	158	322	3	-	83	-	145	26	12	269	591	54,5
15		164	158	322	3	-	83	-	145	26	12	269	591	54,5
16		-	-	-	-	-	-	-	-	-	-	-	-	-
<b>DB</b>	<b>INDUSTRIE TESSILI E DELL'ABBIGLIAMENTO</b>	78	12	90	1	1	31	-	90	15	-	138	228	39,5
17		27	7	34	-	-	6	-	17	6	-	29	63	54,0
18		51	5	56	1	1	25	-	73	9	-	109	165	33,9
<b>DC</b>	<b>INDUSTRIE CONCIARIE, FABBRICAZIONE DI PRODOTTI IN CUOIO, PELLE E SIMILARI</b>	5	-	5	-	-	4	-	8	6	-	18	23	21,7
19		5	-	5	-	-	4	-	8	6	-	18	23	21,7
<b>DD</b>	<b>INDUSTRIA DEL LEGNO E DEI PRODOTTI IN LEGNO</b>	9	3	12	-	-	4	-	-	-	1	5	17	70,6
20		9	3	12	-	-	4	-	-	-	1	5	17	70,6
<b>DE</b>	<b>FABBRICAZIONE DELLA PASTA-CARTA, DELLA CARTA E DEI PRODOTTI DI CARTA; STAMPA ED EDITORIA</b>	21	10	31	-	-	16	-	18	11	-	45	76	40,8
21		1	2	3	-	-	2	-	-	-	-	2	5	60,0
22		20	8	28	-	-	14	-	18	11	-	43	71	39,4
<b>DF</b>	<b>FABBRICAZIONE DI COKE, RAFFINERIE DI PETROLIO, TRATTAMENTO DEI COMBUSTIBILI NUCLEARI</b>	-	-	-	-	-	2	-	-	-	-	2	2	-
23		-	-	-	-	-	2	-	-	-	-	2	2	-
<b>DG</b>	<b>FABBRICAZIONE DI PRODOTTI CHIMICI E DI FIBRE SINTETICHE E ARTIFICIALI</b>	3	1	4	2	-	7	-	1	-	-	10	14	28,6
24		3	1	4	2	-	7	-	1	-	-	10	14	28,6
<b>DH</b>	<b>FABBRICAZIONE DI ARTICOLI IN GOMMA E MATERIE PLASTICHE</b>	3	-	3	-	-	12	-	20	15	-	47	50	6,0
25		3	-	3	-	-	12	-	20	15	-	47	50	6,0
<b>DI</b>	<b>FABBRICAZIONE DI PRODOTTI DELLA LAVORAZIONE DI MINERALI NON METALLIFERI</b>	37	17	54	1	-	47	-	16	-	2	66	120	45,0
26		37	17	54	1	-	47	-	16	-	2	66	120	45,0
<b>DJ</b>	<b>PRODUZIONE DI METALLO E FABBRICAZIONE DI PRODOTTI IN METALLO</b>	15	3	18	1	-	15	-	2	2	2	22	40	45,0
27		1	-	1	-	-	-	-	-	-	-	-	1	100,0
28		14	3	17	1	-	15	-	2	2	2	22	39	43,6
<b>DK</b>	<b>FABBRICAZIONE DI MACCHINE ED APPARECCHI MECCANICI, COMPRESI L'INSTALLAZIONE, IL MONTAGGIO, LA RIPARAZIONE E LA MANUTENZIONE</b>	11	6	17	-	-	16	-	2	-	-	18	35	48,6
29		11	6	17	-	-	16	-	2	-	-	18	35	48,6

**Tavola 3.35 segue - Addetti alle unità locali delle imprese per categoria posizionale, sesso, sezione, sottosezione e divisione di attività economica**

ATTIVITÀ ECONOMICHE	INDIPENDENTI			DIPENDENTI								Totale addetti	Indipendenti sul totale addetti
	Imprenditori e soci di cooperativa	Familiari coadiuvanti	Totale	Dirigenti	Direttivi e quadri	Impiegati	Categorie speciali	Operai	Apprendisti	Altro personale	Totale		
<b>DL</b> FABBRICAZIONE DI MACCHINE ELETTRICHE E DI APPARECCHIATURE ELETTRICHE ED OTTICHE	16	13	29	-	-	26	2	20	8	2	58	87	33,3
30	-	-	-	-	-	-	-	-	-	-	-	-	-
31	3	6	9	-	-	13	-	2	4	1	20	29	31,0
32	4	1	5	-	-	-	-	3	2	-	5	10	50,0
33	9	6	15	-	-	13	2	15	2	1	33	48	31,3
<b>DM</b> FABBRICAZIONE DI MEZZI DI TRASPORTO	2	-	2	-	-	10	-	6	-	-	16	18	11,1
34	-	-	-	-	-	2	-	4	-	-	6	6	-
35	2	-	2	-	-	8	-	2	-	-	10	12	16,7
<b>DN</b> ALTRE INDUSTRIE MANIFATTURIERE	35	6	41	-	-	3	-	15	2	-	20	61	67,2
36	33	6	39	-	-	3	-	9	2	-	14	53	73,6
37	2	-	2	-	-	-	-	6	-	-	6	8	25,0
<b>E</b> PRODUZIONE E DISTRIBUZIONE DI ENERGIA ELETTRICA, GAS E ACQUA	-	-	-	-	1	20	1	16	-	-	38	38	-
40	-	-	-	-	1	18	-	2	-	-	21	21	-
41	-	-	-	-	-	2	1	14	-	-	17	17	-
<b>F</b> COSTRUZIONI	69	19	88	1	-	124	1	76	2	-	204	292	30,1
45	69	19	88	1	-	124	1	76	2	-	204	292	30,1
<b>G</b> COMMERCIO ALL'INGROSSO E AL DETTAGLIO; RIPARAZIONE DI AUTOVEICOLI, MOTOCICLI E DI BENI PERSONALI E PER LA CASA	2.932	1.133	4.065	8	3	851	32	334	115	82	1.425	5.490	74,0
50	116	54	170	-	-	65	-	7	5	1	78	248	68,5
51	199	78	277	2	-	159	27	36	3	17	244	521	53,2
52	2.617	1.001	3.618	6	3	627	5	291	107	64	1.103	4.721	76,6
<b>H</b> ALBERGHI E RISTORANTI	308	246	554	2	1	55	1	95	6	24	184	738	75,1
55	308	246	554	2	1	55	1	95	6	24	184	738	75,1
<b>I</b> TRASPORTI, MAGAZZINAGGIO E COMUNICAZIONI	58	17	75	1	1	422	42	6	-	63	535	610	12,3
60	34	5	39	-	-	14	42	1	-	-	57	96	40,6
61	1	-	1	-	-	1	-	-	-	-	1	2	50,0
62	-	-	-	-	-	5	-	-	-	-	5	5	-
63	21	9	30	1	1	39	-	5	-	-	46	76	39,5
64	2	3	5	-	-	363	-	-	-	63	426	431	1,2
<b>J</b> INTERMEDIAZIONE MONETARIA E FINANZIARIA	119	21	140	2	2	302	2	49	1	50	408	548	25,5
65	11	-	11	1	2	213	2	45	1	45	309	320	3,4
66	1	1	2	1	-	9	-	-	-	-	10	12	16,7
67	107	20	127	-	-	80	-	4	-	5	89	216	58,8
<b>K</b> ATTIVITÀ IMMOBILIARI, NOLEGGIO, INFORMATICA, RICERCA, ALTRE ATTIVITÀ PROFESSIONALI ED IMPRENDITORIALI	351	72	423	6	-	319	2	179	26	27	559	982	43,1
70	13	3	16	-	-	4	-	-	-	-	4	20	80,0
71	13	2	15	-	-	3	-	-	-	-	3	18	83,3
72	61	7	68	-	-	37	-	3	-	1	41	109	62,4
73	1	-	1	-	-	1	-	-	-	-	1	2	50,0
74	263	60	323	6	-	274	2	176	26	26	510	833	38,8
<b>M</b> ISTRUZIONE	86	17	103	1	-	22	6	2	3	12	46	149	69,1
80	86	17	103	1	-	22	6	2	3	12	46	149	69,1
<b>N</b> SANITÀ E ALTRI SERVIZI SOCIALI	220	22	242	10	2	285	82	103	7	100	589	831	29,1
85	220	22	242	10	2	285	82	103	7	100	589	831	29,1
<b>O</b> ALTRI SERVIZI PUBBLICI, SOCIALI E PERSONALI	512	51	563	2	2	64	9	160	125	13	375	938	60,0
90	3	-	3	-	-	15	3	82	-	-	100	103	2,9
92	42	13	55	2	2	30	6	10	-	8	58	113	48,7
93	467	38	505	-	-	19	-	68	125	5	217	722	69,9
<b>TOTALE</b>	<b>5.083</b>	<b>1.830</b>	<b>6.913</b>	<b>43</b>	<b>13</b>	<b>2.770</b>	<b>180</b>	<b>1.365</b>	<b>370</b>	<b>391</b>	<b>5.132</b>	<b>12.045</b>	<b>57,4</b>
di cui addetti alle unità locali:													
- dell'industria in senso stretto (a)	407	229	636	8	2	299	3	360	85	20	777	1.413	45,0
- dei servizi	4.586	1.579	6.165	32	11	2.320	176	928	283	371	4.121	10.286	59,9

(a) Comprende le sezioni di attività: C - Estrazione di minerali; D - Attività manifatturiere; E - Produzione e distribuzione di energia elettrica, gas e acqua

**Tavola 3.36 - Addetti alle unità locali delle istituzioni per categoria posizionale, sesso e forma istituzionale (a)**

FORME ISTITUZIONALI	Dirigenti e as- similati	Direttivi e as- similati	Funzionari e assimilati	Collaboratori e assimilati	Assistenti e assimilati	Operatori e assimilati	Coadiutori e assimilati	Addetti ai ser- vizi ausiliari e assimilati	Totale	Personale vo- lontario
<b>MASCHI E FEMMINE</b>										
Ministero o organo costituzionale	36	407	60	4.602	2.972	1.328	647	1.961	12.013	63
Ente locale (regione, provincia, comune)	84	102	363	247	2.071	801	999	1.026	5.693	7
Comunità montana	-	-	-	-	-	-	-	-	-	-
Ente sanitario pubblico	509	219	169	370	666	875	280	628	3.716	4
Ente di previdenza	6	5	15	54	209	9	26	8	332	-
Ente economico o ente di ricerca	14	20	42	38	161	54	44	41	414	2
Ente di assistenza, culturale, sportivo	-	1	-	1	8	8	7	10	35	120
Associazione riconosciuta o fondazione	127	53	59	191	300	159	77	149	1.115	542
Associazione non riconosciuta	134	12	32	113	208	67	31	70	667	535
Altra forma	6	11	57	72	20	44	8	11	229	9
<b>TOTALE</b>	<b>916</b>	<b>830</b>	<b>797</b>	<b>5.688</b>	<b>6.615</b>	<b>3.345</b>	<b>2.119</b>	<b>3.904</b>	<b>24.214</b>	<b>1.282</b>
di cui addetti alle unità locali:										
- delle istituzioni pubbliche	655	765	706	5.384	6.107	3.119	2.011	3.685	22.432	205
- delle istituzioni sociali private	261	65	91	304	508	226	108	219	1.782	1.077
<b>MASCHI</b>										
Ministero o organo costituzionale	25	212	58	2.013	723	777	431	1.207	5.446	31
Ente locale (regione, provincia, comune)	68	83	268	164	1.307	681	754	753	4.078	7
Comunità montana	-	-	-	-	-	-	-	-	-	-
Ente sanitario pubblico	422	173	100	221	255	440	183	348	2.142	2
Ente di previdenza	5	3	14	30	130	2	18	7	209	-
Ente economico o ente di ricerca	13	17	34	25	103	39	40	34	305	2
Ente di assistenza, culturale, sportivo	-	1	-	1	4	7	7	10	30	90
Associazione riconosciuta o fondazione	115	31	31	95	105	81	43	59	560	408
Associazione non riconosciuta	114	12	16	44	111	34	18	35	384	393
Altra forma	6	7	34	38	16	26	5	8	140	8
<b>TOTALE</b>	<b>768</b>	<b>539</b>	<b>555</b>	<b>2.631</b>	<b>2.754</b>	<b>2.087</b>	<b>1.499</b>	<b>2.461</b>	<b>13.294</b>	<b>941</b>
di cui addetti alle unità locali:										
- delle istituzioni pubbliche	539	496	508	2.492	2.538	1.972	1.438	2.367	12.350	140
- delle istituzioni sociali private	229	43	47	139	216	115	61	94	944	801
<b>FEMMINE</b>										
Ministero o organo costituzionale	11	195	2	2.589	2.249	551	216	754	6.567	32
Ente locale (regione, provincia, comune)	16	19	95	83	764	120	245	273	1.615	-
Comunità montana	-	-	-	-	-	-	-	-	-	-
Ente sanitario pubblico	87	46	69	149	411	435	97	280	1.574	2
Ente di previdenza	1	2	1	24	79	7	8	1	123	-
Ente economico o ente di ricerca	1	3	8	13	58	15	4	7	109	-
Ente di assistenza, culturale, sportivo	-	-	-	-	4	1	-	-	5	30
Associazione riconosciuta o fondazione	12	22	28	96	195	78	34	90	555	134
Associazione non riconosciuta	20	-	16	69	97	33	13	35	283	142
Altra forma	-	4	23	34	4	18	3	3	89	1
<b>TOTALE</b>	<b>148</b>	<b>291</b>	<b>242</b>	<b>3.057</b>	<b>3.861</b>	<b>1.258</b>	<b>620</b>	<b>1.443</b>	<b>10.920</b>	<b>341</b>
di cui addetti alle unità locali:										
- delle istituzioni pubbliche	116	269	198	2.892	3.569	1.147	573	1.318	10.082	65
- delle istituzioni sociali private	32	22	44	165	292	111	47	125	838	276

(a) Riferita a quella delle istituzioni da cui dipendono



## CAPITOLO 4 - DATI COMUNALI

**Tavola 4.1 - Imprese, istituzioni, unità locali e addetti per comune**

COMUNI	DATI ASSOLUTI						COMPOSIZIONE PERCENTUALE					
	IMPRESE		ISTITUZIONI		UNITÀ LOCALI DELLE IMPRESE E DELLE ISTITUZIONI		IMPRESE		ISTITUZIONI		UNITÀ LOCALI DELLE IMPRESE E DELLE ISTITUZIONI	
	N.	Addetti	N.	Addetti	N.	Addetti	N.	Addetti	N.	Addetti	N.	Addetti
001 Alcamo	1.871	4.662	49	811	2.092	6.722	9,6	9,4	10,2	7,9	9,2	8,5
002 Buseto Palizzolo	159	252	8	72	209	414	0,8	0,5	1,7	0,7	0,9	0,5
003 Calatafimi	313	834	8	101	376	1.205	1,6	1,7	1,7	1,0	1,6	1,5
004 Campobello di Mazara	609	1.244	18	136	710	1.790	3,1	2,5	3,8	1,3	3,1	2,3
005 Castellammare del Golfo	842	2.041	16	229	986	2.753	4,3	4,1	3,3	2,2	4,3	3,5
006 Castelvetrano	1.319	3.470	28	629	1.498	5.346	6,8	7,0	5,8	6,2	6,6	6,7
007 Custonaci	322	744	4	56	389	961	1,7	1,5	0,8	0,5	1,7	1,2
008 Erice	872	2.729	25	308	1.058	5.214	4,5	5,5	5,2	3,0	4,6	6,6
009 Favignana	185	448	5	86	261	960	1,0	0,9	1,0	0,8	1,1	1,2
010 Gibellina	160	291	2	76	192	525	0,8	0,6	0,4	0,7	0,8	0,7
011 Marsala	3.385	8.794	62	1.242	3.799	12.898	17,4	17,8	12,9	12,2	16,7	16,3
012 Mazara del Vallo	2.053	5.093	47	1.134	2.343	7.861	10,6	10,3	9,8	11,1	10,3	9,9
013 Paceco	519	1.190	18	236	604	1.571	2,7	2,4	3,8	2,3	2,6	2,0
014 Pantelleria	391	828	14	254	477	1.522	2,0	1,7	2,9	2,5	2,1	1,9
015 Partanna	447	877	13	166	527	1.538	2,3	1,8	2,7	1,6	2,3	1,9
024 Petrosino	286	610	3	76	321	881	1,5	1,2	0,6	0,7	1,4	1,1
016 Poggioreale	63	136	7	74	92	294	0,3	0,3	1,5	0,7	0,4	0,4
017 Salaparuta	100	179	9	50	126	305	0,5	0,4	1,9	0,5	0,6	0,4
018 Salemi	530	1.076	21	155	650	1.981	2,7	2,2	4,4	1,5	2,9	2,5
019 Santa Ninfa	243	801	5	79	283	992	1,2	1,6	1,0	0,8	1,2	1,2
020 San Vito Lo Capo	186	382	7	70	241	554	1,0	0,8	1,5	0,7	1,1	0,7
021 Trapani	3.976	11.297	103	3.891	4.831	20.850	20,5	22,8	21,5	38,1	21,2	26,3
022 Valderice	477	1.316	6	232	579	1.867	2,5	2,7	1,3	2,3	2,5	2,4
023 Vita	134	237	2	58	156	368	0,7	0,5	0,4	0,6	0,7	0,5
<b>TOTALE</b>	<b>19.442</b>	<b>49.531</b>	<b>480</b>	<b>10.221</b>	<b>22.800</b>	<b>79.372</b>	<b>100,0</b>	<b>100,0</b>	<b>100,0</b>	<b>100,0</b>	<b>100,0</b>	<b>100,0</b>
<b>TIPO DI COMUNE</b>												
- Comune capoluogo	3.976	11.297	103	3.891	4.831	20.850	20,5	22,8	21,5	38,1	21,2	26,3
- Altri comuni	15.466	38.234	377	6.330	17.969	58.522	79,5	77,2	78,5	61,9	78,8	73,7
<b>TOTALE</b>	<b>19.442</b>	<b>49.531</b>	<b>480</b>	<b>10.221</b>	<b>22.800</b>	<b>79.372</b>	<b>100,0</b>	<b>100,0</b>	<b>100,0</b>	<b>100,0</b>	<b>100,0</b>	<b>100,0</b>

**Tavola 4.2 - Imprese, istituzioni, unità locali, addetti e popolazione residente per comune**

COMUNI	UNITÀ LOCALI												Popolazione residente (a)	Addetti ogni 100 abitanti
	IMPRESE			DELLE IMPRESE				DELLE ISTITUZIONI		TOTALE				
	Totale	Di cui artigiane	Istituzioni	TOTALE		DI CUI ARTIGIANE		DELLE ISTITUZIONI		TOTALE				
N.	Addetti	N.	Addetti	N.	Addetti	N.	Addetti	N.	Addetti	N.	Addetti			
001 Alcamo	1.871	595	49	1.958	5.028	608	1.307	134	1.694	2.092	6.722	42.621	15,8	
002 Buseto Palizzolo	159	63	8	172	270	65	117	37	144	209	414	3.210	12,9	
003 Calatafimi	313	95	8	340	920	96	221	36	285	376	1.205	7.636	15,8	
004 Campobello di Mazara	609	163	18	670	1.459	167	297	40	331	710	1.790	12.570	14,2	
005 Castellammare del Golfo	842	251	16	908	2.030	265	563	78	723	986	2.753	13.515	20,4	
006 Castelvetrano	1.319	318	28	1.411	4.049	324	699	87	1.297	1.498	5.346	30.272	17,7	
007 Custonaci	322	108	4	366	814	116	235	23	147	389	961	4.571	21,0	
008 Erice	872	222	25	945	2.843	232	547	113	2.371	1.058	5.214	29.420	17,7	
009 Favignana	185	49	5	230	530	49	78	31	430	261	960	4.335	22,1	
010 Gibellina	160	37	2	174	306	37	56	18	219	192	525	5.027	10,4	
011 Marsala	3.385	964	62	3.578	9.389	975	1.806	221	3.509	3.799	12.898	80.177	16,1	
012 Mazara del Vallo	2.053	413	47	2.191	5.628	422	962	152	2.233	2.343	7.861	47.750	16,5	
013 Paceco	519	179	18	545	1.239	180	366	59	332	604	1.571	11.348	13,8	
014 Pantelleria	391	88	14	428	983	92	161	49	539	477	1.522	7.484	20,3	
015 Partanna	447	146	13	476	1.054	146	251	51	484	527	1.538	11.741	13,1	
024 Petrosino	286	69	3	298	648	70	126	23	233	321	881	7.329	12,0	
016 Poggioreale	63	23	7	73	166	25	61	19	128	92	294	1.822	16,1	
017 Salaparuta	100	12	9	110	207	12	15	16	98	126	305	1.889	16,1	
018 Salemi	530	140	21	578	1.221	146	289	72	760	650	1.981	12.321	16,1	
019 Santa Ninfa	243	59	5	262	763	59	113	21	229	283	992	5.294	18,7	
020 San Vito Lo Capo	186	26	7	215	425	28	48	26	129	241	554	3.567	15,5	
021 Trapani	3.976	1.075	103	4.369	13.554	1.101	2.309	462	7.296	4.831	20.850	69.497	30,0	
022 Valderice	477	167	6	530	1.381	175	347	49	486	579	1.867	10.613	17,6	
023 Vita	134	51	2	143	251	53	85	13	117	156	368	2.701	13,6	
<b>TOTALE</b>	<b>19.442</b>	<b>5.313</b>	<b>480</b>	<b>20.970</b>	<b>55.158</b>	<b>5.443</b>	<b>11.059</b>	<b>1.830</b>	<b>24.214</b>	<b>22.800</b>	<b>79.372</b>	<b>426.710</b>	<b>18,6</b>	
<b>DATI ASSOLUTI</b>														
- Comune capoluogo	3.976	1.075	103	4.369	13.554	1.101	2.309	462	7.296	4.831	20.850	69.497		
- Altri comuni	15.466	4.238	377	16.601	41.604	4.342	8.750	1.368	16.918	17.969	58.522	357.213		
<b>TOTALE</b>	<b>19.442</b>	<b>5.313</b>	<b>480</b>	<b>20.970</b>	<b>55.158</b>	<b>5.443</b>	<b>11.059</b>	<b>1.830</b>	<b>24.214</b>	<b>22.800</b>	<b>79.372</b>	<b>426.710</b>		
<b>COMPOSIZIONE PERCENTUALE</b>														
- Comune capoluogo	20,5	20,2	21,5	20,8	24,6	20,2	20,9	25,2	30,1	21,2	26,3	16,3		
- Altri comuni	79,5	79,8	78,5	79,2	75,4	79,8	79,1	74,8	69,9	78,8	73,7	83,7		
<b>TOTALE</b>	<b>100,0</b>	<b>100,0</b>	<b>100,0</b>	<b>100,0</b>	<b>100,0</b>	<b>100,0</b>	<b>100,0</b>	<b>100,0</b>	<b>100,0</b>	<b>100,0</b>	<b>100,0</b>	<b>100,0</b>		

(a) Cfr. Istat "13 Censimento generale della popolazione - 20 ottobre 1991 - Popolazione legale", 1993

**Tavola 4.3 - Addetti alle unità locali delle imprese e delle istituzioni distinti tra indipendenti e dipendenti, per sesso e per comune**

COMUNI	DIPENDENTI									MMFx100
	INDIPENDENTI		DALLE IMPRESE		DALLE ISTITUZIONI		ADDETTI			
	MF	M	MF	M	MF	M	MF	M		
001 Alcamo	2.623	1.949	2.405	1.857	1.694	923	6.722	4.729	70,4	
002 Buseto Palizzolo	189	147	81	71	144	54	414	272	65,7	
003 Calatafimi	443	350	477	435	285	132	1.205	917	76,1	
004 Campobello di Mazara	839	602	620	494	331	177	1.790	1.273	71,1	
005 Castellammare del Golfo	1.210	902	820	652	723	315	2.753	1.869	67,9	
006 Castelvetrano	1.947	1.389	2.102	1.646	1.297	611	5.346	3.646	68,2	
007 Custonaci	428	324	386	361	147	63	961	748	77,8	
008 Erice	1.189	860	1.654	1.336	2.371	1.311	5.214	3.507	67,3	
009 Favignana	267	170	263	222	430	330	960	722	75,2	
010 Gibellina	216	134	90	72	219	114	525	320	61,0	
011 Marsala	4.821	3.714	4.568	3.791	3.509	1.831	12.898	9.336	72,4	
012 Mazara del Vallo	2.880	2.222	2.748	2.272	2.233	1.285	7.861	5.779	73,5	
013 Paceco	668	505	571	506	332	149	1.571	1.160	73,8	
014 Pantelleria	554	349	429	346	539	273	1.522	968	63,6	
015 Partanna	657	458	397	352	484	272	1.538	1.082	70,4	
024 Petrosino	355	295	293	250	233	127	881	672	76,3	
016 Poggioreale	88	68	78	66	128	85	294	219	74,5	
017 Salaparuta	123	79	84	59	98	66	305	204	66,9	
018 Salemi	713	518	508	372	760	355	1.981	1.245	62,8	
019 Santa Ninfa	351	250	412	361	229	141	992	752	75,8	
020 San Vito Lo Capo	282	213	143	122	129	71	554	406	73,3	
021 Trapani	5.532	4.195	8.022	6.506	7.296	4.345	20.850	15.046	72,2	
022 Valderice	621	442	760	643	486	209	1.867	1.294	69,3	
023 Vita	167	115	84	71	117	55	368	241	65,5	
<b>TOTALE</b>	<b>27.163</b>	<b>20.250</b>	<b>27.995</b>	<b>22.863</b>	<b>24.214</b>	<b>13.294</b>	<b>79.372</b>	<b>56.407</b>	<b>71,1</b>	
<b>TIPO DI COMUNE</b>										
- Comune capoluogo	5.532	4.195	8.022	6.506	7.296	4.345	20.850	15.046	72,2	
- Altri comuni	21.631	16.055	19.973	16.357	16.918	8.949	58.522	41.361	70,7	
<b>TOTALE</b>	<b>27.163</b>	<b>20.250</b>	<b>27.995</b>	<b>22.863</b>	<b>24.214</b>	<b>13.294</b>	<b>79.372</b>	<b>56.407</b>	<b>71,1</b>	

**Tavola 4.4 - Addetti alle unità locali delle imprese e delle istituzioni per comune**

COMUNI	DATI ASSOLUTI				COMPOSIZIONE PERCENTUALE					
	DIPENDENTI			Totale ad-detti	DIPENDENTI			Totale ad-detti	Popolazione residente (a)	Addetti ogni 100 abitanti
	Indipendenti	Dalle unità locali delle imprese	Dalle unità locali delle istituzioni		Indipendenti	Dalle unità locali delle imprese	Dalle unità locali delle istituzioni			
001 Alcamo	2.623	2.405	1.694	6.722	9,7	8,6	7,0	8,5	42.621	15,8
002 Buseto Palizzolo	189	81	144	414	0,7	0,3	0,6	0,5	3.210	12,9
003 Calatafimi	443	477	285	1.205	1,6	1,7	1,2	1,5	7.636	15,8
004 Campobello di Mazara	839	620	331	1.790	3,1	2,2	1,4	2,3	12.570	14,2
005 Castellammare del Golfo	1.210	820	723	2.753	4,5	2,9	3,0	3,5	13.515	20,4
006 Castelvetrano	1.947	2.102	1.297	5.346	7,2	7,5	5,4	6,7	30.272	17,7
007 Custonaci	428	386	147	961	1,6	1,4	0,6	1,2	4.571	21,0
008 Erice	1.189	1.654	2.371	5.214	4,4	5,9	9,8	6,6	29.420	17,7
009 Favignana	267	263	430	960	1,0	0,9	1,8	1,2	4.335	22,1
010 Gibellina	216	90	219	525	0,8	0,3	0,9	0,7	5.027	10,4
011 Marsala	4.821	4.568	3.509	12.898	17,7	16,3	14,5	16,3	80.177	16,1
012 Mazara del Vallo	2.880	2.748	2.233	7.861	10,6	9,8	9,2	9,9	47.750	16,5
013 Paceco	668	571	332	1.571	2,5	2,0	1,4	2,0	11.348	13,8
014 Pantelleria	554	429	539	1.522	2,0	1,5	2,2	1,9	7.484	20,3
015 Partanna	657	397	484	1.538	2,4	1,4	2,0	1,9	11.741	13,1
024 Petrosino	355	293	233	881	1,3	1,0	1,0	1,1	7.329	12,0
016 Poggioreale	88	78	128	294	0,3	0,3	0,5	0,4	1.822	16,1
017 Salaparuta	123	84	98	305	0,5	0,3	0,4	0,4	1.889	16,1
018 Salemi	713	508	760	1.981	2,6	1,8	3,1	2,5	12.321	16,1
019 Santa Ninfa	351	412	229	992	1,3	1,5	0,9	1,2	5.294	18,7
020 San Vito Lo Capo	282	143	129	554	1,0	0,5	0,5	0,7	3.567	15,5
021 Trapani	5.532	8.022	7.296	20.850	20,4	28,7	30,1	26,3	69.497	30,0
022 Valderice	621	760	486	1.867	2,3	2,7	2,0	2,4	10.613	17,6
023 Vita	167	84	117	368	0,6	0,3	0,5	0,5	2.701	13,6
<b>TOTALE</b>	<b>27.163</b>	<b>27.995</b>	<b>24.214</b>	<b>79.372</b>	<b>100,0</b>	<b>100,0</b>	<b>100,0</b>	<b>100,0</b>	<b>426.710</b>	<b>18,6</b>
<b>TIPO DI COMUNE</b>										
- Comune capoluogo	5.532	8.022	7.296	20.850	20,4	28,7	30,1	26,3	69.497	30,0
- Altri comuni	21.631	19.973	16.918	58.522	79,6	71,3	69,9	73,7	357.213	16,4
<b>TOTALE</b>	<b>27.163</b>	<b>27.995</b>	<b>24.214</b>	<b>79.372</b>	<b>100,0</b>	<b>100,0</b>	<b>100,0</b>	<b>100,0</b>	<b>426.710</b>	<b>18,6</b>

(a) Cfr: Istat "13 Censimento generale della popolazione - 20 ottobre 1991 - Popolazione legale", 1993

# Appendice

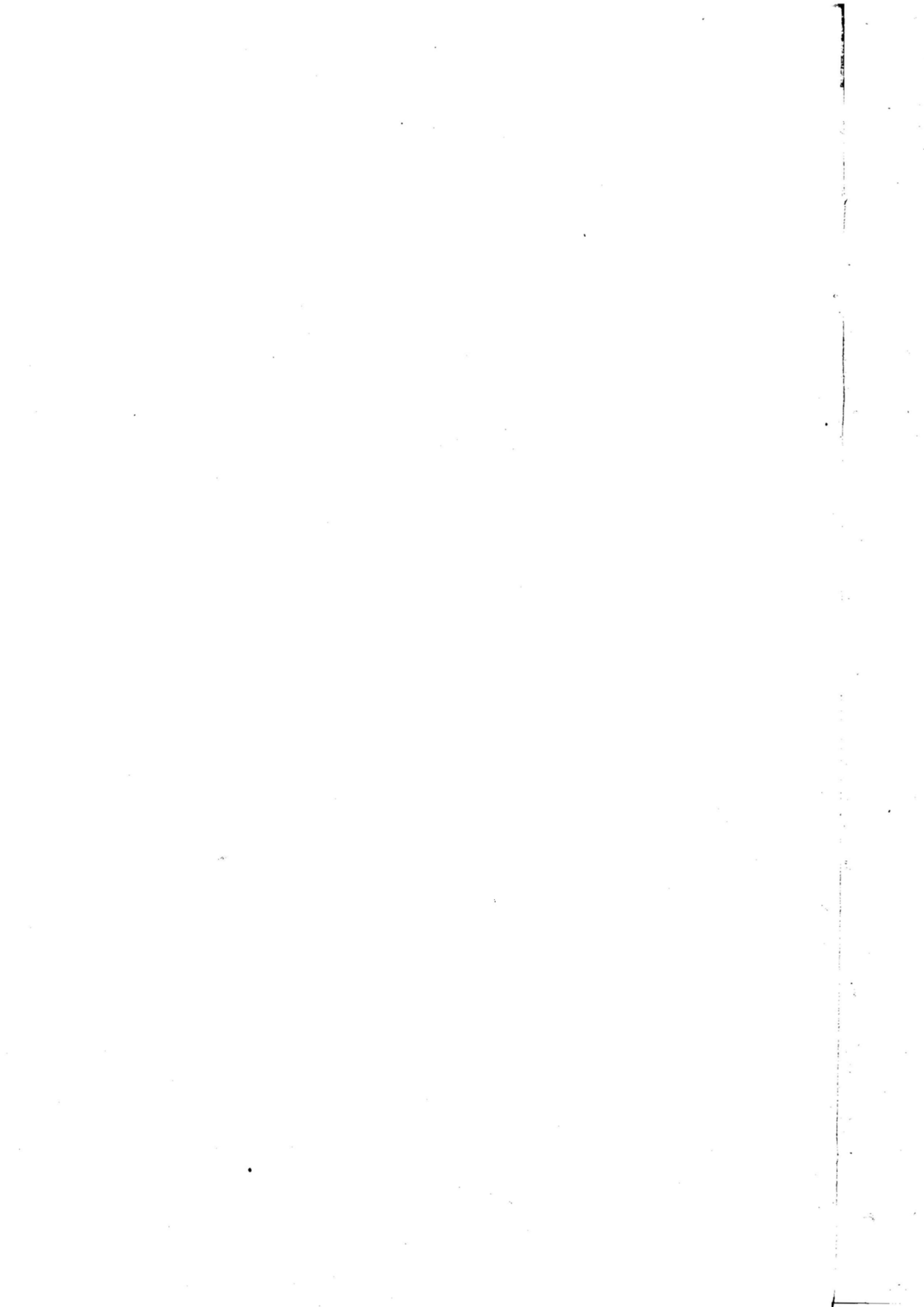

**A - SCHEMI DELLE TAVOLE DISPONIBILI**  
(dietro richiesta)

**DATI PROVINCIALI**

**Le imprese**

**Tavola 1 - Imprese, unità locali dipendenti e addetti alle imprese per classe di addetti e sezione di attività economica**

ATTIVITÀ ECONOMICHE DELLE IMPRESE	CLASSI DI ADDETTI ALLE IMPRESE									
	1 - 5	6 - 9	10 - 19	20 - 49	50 - 99	100 - 199	200 - 499	500 - 999	1000 e più	Totale
	IMPRESE									
	UNITÀ LOCALI DIPENDENTI									
	ADDETTI ALLE IMPRESE									

**Tavola 2 - Imprese e unità locali dipendenti secondo la diffusione territoriale per sezione, sottosezione, divisione e gruppo di attività economica, classe di addetti e forma giuridica dell'impresa**

ATTIVITÀ ECONOMICHE CLASSI DI ADDETTI FORME GIURIDICHE	IMPRESE PLURILocalizzate										
	TOTALE		IMPRESE UNILocalizzate		UNITÀ LOCALI DIPENDENTI						
					IN PROVINCIA			FUORI PROVINCIA			
	Imprese	Addetti	N.	Addetti	N.	Addetti	Totale	N.	Addetti	N.	Addetti

**Tavola 3 - Imprese e addetti secondo il numero di attività economiche esercitate per sezione, sottosezione, divisione e gruppo di attività economica principale, classe di addetti e tipo di comune**

ATTIVITÀ ECONOMICHE CLASSI DI ADDETTI TIPO DI COMUNE	IMPRESE CHE ESERCITANO DUE O PIÙ ATTIVITÀ									
	IMPRESE CHE ESERCITANO UNA SOLA ATTIVITÀ		NELLA STESSA SEZIONE DI ATTIVITÀ		IN ALTRA SEZIONE DI ATTIVITÀ		TOTALE		TOTALE	
			N.	Addetti	N.	Addetti	N.	Addetti	N.	Addetti

**Tavola 4 - Imprese e addetti per diffusione internazionale, sezione, sottosezione, divisione e gruppo di attività economica, classe di addetti e tipo di comune**

ATTIVITÀ ECONOMICHE CLASSI DI ADDETTI TIPO DI COMUNE	IMPRESE CON UFFICI, STABILIMENTI, DEPOSITI											
	ALL'ESTERO											
	SOLO IN PAESI CEE		SOLO IN ALTRI PAESI		IN PAESI CEE E ALTRI PAESI		TOTALE		SOLO IN ITALIA		TOTALE	
	N.	Addetti	N.	Addetti	N.	Addetti	N.	Addetti	N.	Addetti	N.	Addetti

**Tavola 5 - Imprese con attività di importazione ed esportazione secondo l'area geografica di origine/destinazione dei prodotti per sezione, sottosezione, divisione e gruppo di attività economica, classe di addetti e tipo di comune**

ATTIVITÀ ECONOMICHE CLASSI DI ADDETTI TIPO DI COMUNE	IMPRESSE IMPORTATRICI ED ESPORTATRICI				IMPRESSE IMPORTATRICI			IMPRESSE ESPORTATRICI			
	Totale	Importatrici ed esporta- trici	Solo importatrici	Solo esportatrici	Da Paesi CEE ed altri	Solo da Paesi CEE	Solo da altri Paesi	Totale	In Paesi CEE ed altri	Solo in Paesi CEE	Solo in altri Paesi

**Tavola 6 - Imprese artigiane per classe di addetti, sezione, sottosezione, divisione, gruppo di attività economica e tipo di comune**

ATTIVITÀ ECONOMICHE TIPO DI COMUNE	CLASSI DI ADDETTI							Totale im- prese arti- giane	Totale im- prese	% imprese artigiane sul totale im- prese
	1	2	3	4	5	6 - 9	10 e più			

**Tavola 7 - Addetti alle imprese artigiane per classe di addetti e sezione, sottosezione, divisione e gruppo di attività economica**

ATTIVITÀ ECONOMICHE	CLASSI DI ADDETTI							Totale ad- detti alle im- prese arti- giane	Totale ad- detti	% addetti im- prese arti- giane sul to- tale addetti imprese
	1	2	3	4	5	6 - 9	10 e più			

## Le istituzioni

**Tavola 8 - Istituzioni e unità locali dipendenti secondo la diffusione territoriale per forma istituzionale e tipo di comune**

FORME ISTITUZIONALI TIPO DI COMUNE	ISTITUZIONI A DIFFUSIONE									
	COMUNALE		PROVINCIALE		REGIONALE		NAZIONALE		TOTALE	
	DI CUI PLURILocalizzate									
	Istituzioni	Unità locali	Istituzioni	Unità locali	Istituzioni	Unità locali	Istituzioni	Unità locali	Istituzioni	Unità locali

**Tavola 9 - Istituzioni e addetti secondo il numero di unità locali per forma istituzionale e tipo di comune**

FORME ISTITUZIONALI TIPO DI COMUNE	ISTITUZIONI PLURILocalizzate CON UNITÀ LOCALI											
	ISTITUZIONI UNILOCALizzate		2		3		4		5 E PIÙ		TOTALE	
	N.	Addetti	N.	Addetti	N.	Addetti	N.	Addetti	N.	Addetti	N.	Addetti

**Tavola 10 - Istituzioni e addetti che utilizzano attrezzature informatiche, beni capitali in leasing, che sono consorziate o associate con altre strutture (imprese o istituzioni) per forma istituzionale e tipo di comune**

FORME ISTITUZIONALI TIPO DI COMUNE	TOTALE		CON UTILIZZO DI ATTREZZA- TURE INFORMATICHE		CON UTILIZZO DI BENI CAPITALI IN LEASING		CONSORZiate O ASSOCIATE TEMPORANEAMENTE	
	N.	Addetti	N.	Addetti	N.	Addetti	N.	Addetti

## Le unità locali

**Tavola 11 - Unità locali delle imprese e delle istituzioni per classe di addetti, sezione, sottosezione, divisione, gruppo di attività economica e tipo di comune**

ATTIVITÀ ECONOMICHE TIPO DI COMUNE	CLASSI DI ADDETTI										Unità locali senza addetti	Totale
	1	2	3 - 5	6 - 9	10 - 19	20 - 49	50 - 99	100 - 199	200 - 499	500 - 999		

**Tavola 12 - Addetti alle unità locali delle imprese e delle istituzioni per classe di addetti, sezione, sottosezione, divisione, gruppo di attività economica e tipo di comune**

ATTIVITÀ ECONOMICHE TIPO DI COMUNE	CLASSI DI ADDETTI										Totale
	1	2	3 - 5	6 - 9	10 - 19	20 - 49	50 - 99	100 - 199	200 - 499	500 - 999	

**Tavola 13 - Unità locali delle imprese e delle istituzioni per tipo di unità locale, sezione, sottosezione, divisione e gruppo di attività economica, classe di addetti e tipo di comune**

ATTIVITÀ ECONOMICHE CLASSI DI ADDETTI TIPO DI COMUNE	UNITÀ LOCALI								
	OPERATIVE DELLE			AMMINISTRATIVO/GESTIONALI DELLE			TOTALE		
	Imprese	Istituzioni	Totale	Imprese	Istituzioni	Totale	Imprese	Istituzioni	Totale

**Tavola 14 - Addetti alle unità locali delle imprese e delle istituzioni per tipo di unità locale, sezione, sottosezione, divisione e gruppo di attività economica, classe di addetti e tipo di comune**

ATTIVITÀ ECONOMICHE CLASSI DI ADDETTI TIPO DI COMUNE	ADDETTI ALLE UNITÀ LOCALI								
	OPERATIVE DELLE			AMMINISTRATIVO/GESTIONALI DELLE			TOTALE		
	Imprese	Istituzioni	Totale	Imprese	Istituzioni	Totale	Imprese	Istituzioni	Totale

**Tavola 15 - Unità locali dipendenti da imprese e istituzioni plurilocalizzate e relativi addetti secondo la provincia della sede d'impresa o d'istituzione**

PROVINCE SEDI DI IMPRESA O DI ISTITUZIONE	UNITÀ LOCALI DELLE IMPRESE												
	INDUSTRIALI			DEI SERVIZI			TOTALE			UNITÀ LOCALI DELLE ISTITUZIONI		TOTALE	
	N.	Addetti		N.	Addetti		N.	Addetti		N.	Addetti	N.	Addetti

**Tavola 16 - Unità locali delle imprese e delle istituzioni e relativi addetti per classe di superficie coperta, sezione, sottosezione, divisione e gruppo di attività economica, classe di addetti e tipo di comune**

ATTIVITÀ ECONOMICHE CLASSI DI ADDETTI TIPO DI COMUNE	CLASSI DI SUPERFICIE COPERTA (mq)										UNITÀ LOCALI CON SUPERFICIE NON INDICATA	
	1 - 50		51 - 100		101 - 200		201 - 500		501 E PIÙ			
	N.	Addetti	N.	Addetti	N.	Addetti	N.	Addetti	N.	Addetti	N.	Addetti

**Tavola 17 - Unità locali delle imprese e delle istituzioni e relativa superficie coperta per classe di superficie, sezione, sottosezione, divisione e gruppo di attività economica, classe di addetti e tipo di comune**

ATTIVITÀ ECONOMICHE CLASSI DI ADDETTI TIPO DI COMUNE	CLASSI DI SUPERFICIE COPERTA (mq)										TOTALE		Unità locali con super- ficie non indicata
	1 - 50		51 - 100		101 - 200		201 - 500		501 E PIÙ				
	N.	Superficie	N.	Superficie	N.	Superficie	N.	Superficie	N.	Superficie	N.	Superficie	

**Tavola 18 - Unità locali delle imprese e delle istituzioni e relativi addetti per classe di superficie non coperta, sezione, sottosezione, divisione e gruppo di attività economica, classe di addetti e tipo di comune**

ATTIVITÀ ECONOMICHE CLASSI DI ADDETTI TIPO DI COMUNE	CLASSI DI SUPERFICIE NON COPERTA (mq)										UNITÀ LOCALI CON SUPERFICIE NON INDICATA	
	1 - 50		51 - 100		101 - 200		201 - 500		501 E PIÙ			
	N.	Addetti	N.	Addetti	N.	Addetti	N.	Addetti	N.	Addetti	N.	Addetti

**Tavola 19 - Unità locali delle imprese e delle istituzioni e relativa superficie non coperta per classe di superficie, sezione, sottosezione, divisione e gruppo di attività economica, classe di addetti e tipo di comune**

ATTIVITÀ ECONOMICHE CLASSI DI ADDETTI TIPO DI COMUNE	CLASSI DI SUPERFICIE NON COPERTA (mq)										TOTALE		Unità locali con super- ficie non indicata
	1 - 50		51 - 100		101 - 200		201 - 500		501 E PIÙ				
	N.	Superficie	N.	Superficie	N.	Superficie	N.	Superficie	N.	Superficie	N.	Superficie	

**Tavola 20 - Mezzi di trasporto in dotazione alle unità locali delle imprese e delle istituzioni per tipo, sezione, sottosezione, divisione e gruppo di attività economica, classe di addetti e tipo di comune**

ATTIVITÀ ECONOMICHE CLASSI DI ADDETTI TIPO DI COMUNE	MOTOVEICOLI		AUTOVETTURE		AUTOBUS		AUTOCARRI		RIMORCHI SEMIRI- MORCHI E MOTRICI		AUTOVEICOLI PER USI SPECIALI O PER TRASPORTI SPECIFICI		Unità locali con mezzi di trasporto non indicati
	Unità locali	N.	Unità locali	N.	Unità locali	N.	Unità locali	N.	Unità locali	N.	Unità locali	N.	



**Tavola 21 - Addetti alle unità locali delle imprese e delle istituzioni per tipo di rapporto di lavoro e forma giuridica o istituzionale**

FORME GIURIDICHE O ISTITUZIONALI	DIPENDENTI										PERSONALE VOLONTARIO		
	Indipendenti	ALLE UNITÀ LOCALI DELLE IMPRESE			ALLE UNITÀ LOCALI DELLE ISTITUZIONI			TOTALE ADDETTI			Alle unità locali delle imprese	Alle unità locali delle istituzioni	
		Totale	Di cui part- time	Di cui con contratto formazione lavoro	Totale	Di cui part- time	Di cui con contratto formazione lavoro	In com- plesso	Di cui part- time	Di cui con contratto formazione lavoro			
MASCHI E FEMMINE													
MASCHI													
FEMMINE													

**Tavola 22 - Unità locali dipendenti da imprese la cui sede è fuori provincia per sezione, sottosezione, divisione e gruppo di attività economica, classe di addetti e tipo di comune**

ATTIVITÀ ECONOMICHE CLASSI DI ADDETTI TIPO DI COMUNE	SEDE D'IMPRESA IN ALTRA REGIONE								Totale	Totale	Totale	Totale	% unità lo- cality locali fuori regione
	Sede d'im- presa nella stessa re- gione	CONFINANTE			Totale	NON CONFINANTE		Totale					
		Stessa ripar- tizione geo- grafica	Diversa ripar- tizione geo- grafica	Stessa ripar- tizione geo- grafica		Diversa ripar- tizione geo- grafica							

**Tavola 23 - Addetti alle unità locali dipendenti da imprese la cui sede è fuori provincia per sezione, sottosezione, divisione e gruppo di attività economica, classe di addetti e tipo di comune**

ATTIVITÀ ECONOMICHE CLASSI DI ADDETTI TIPO DI COMUNE	SEDE D'IMPRESA IN ALTRA REGIONE								Totale	Totale	Totale ad- detti unità lo- cality locali	% addetti locali con sede fuori regione
	Sede d'im- presa nella stessa re- gione	CONFINANTE			Totale	NON CONFINANTE		Totale				
		Stessa ripar- tizione geo- grafica	Diversa ripar- tizione geo- grafica	Stessa ripar- tizione geo- grafica		Diversa ripar- tizione geo- grafica						

**Tavola 24 - Unità locali delle imprese e superficie coperta per classe di superficie, sezione, sottosezione e divisione di attività economica, classe di addetti e tipo di comune**

ATTIVITÀ ECONOMICHE CLASSI DI ADDETTI TIPO DI COMUNE	CLASSI DI SUPERFICIE COPERTA (mq)										Unità locali con super- ficie non indicata		
	1 - 50		51 - 100		101 - 200		201 - 500		501 E PIÙ			TOTALE	
	N.	Superficie	N.	Superficie	N.	Superficie	N.	Superficie	N.	Superficie		N.	Superficie

**Tavola 25 - Unità locali operative del commercio fisso al minuto e addetti per classe di superficie di vendita, divisione, gruppo e classe di attività economica, classe di addetti e tipo di comune**

ATTIVITÀ ECONOMICHE CLASSI DI ADDETTI TIPO DI COMUNE	CLASSI DI SUPERFICIE DI VENDITA (mq)										UNITÀ LOCALI CON SUPERFICIE NON INDICATA	
	1 - 50		51 - 100		101 - 200		201 - 400		401 E PIÙ			
	N.	Addetti	N.	Addetti	N.	Addetti	N.	Addetti	N.	Addetti	N.	Addetti

**Tavola 26 - Unità locali operative del commercio fisso al minuto e superficie per classe di superficie di vendita, divisione, gruppo e classe di attività economica, classe di addetti e tipo di comune**

ATTIVITÀ ECONOMICHE CLASSI DI ADDETTI TIPO DI COMUNE	CLASSI DI SUPERFICIE DI VENDITA (mq)										TOTALE		Unità locali con super- ficie non indicata
	1 - 50		51 - 100		101 - 200		201 - 400		401 E PIÙ				
	N.	Superficie	N.	Superficie	N.	Superficie	N.	Superficie	N.	Superficie	N.	Superficie	

**Tavola 27 - Unità locali artigiane per classe di addetti, sezione, sottosezione, divisione, gruppo di attività economica e tipo di comune**

ATTIVITÀ ECONOMICHE TIPO DI COMUNE	CLASSI DI ADDETTI								Totale unità locali arti- giane	Totale unità locali	% unità lo- cali arti- giane sul totale unità locali
	0 - 1	2	3	4	5	6 - 9	10 e più				

**Tavola 28 - Addetti alle unità locali artigiane per classe di addetti, sezione, sottosezione, divisione, gruppo di attività economica e tipo di comune**

ATTIVITÀ ECONOMICHE TIPO DI COMUNE	CLASSI DI ADDETTI								Totale ad- detti artigiani	Totale ad- detti	% addetti ar- tigiani sul to- tale addetti
	1	2	3	4	5	6 - 9	10 e più				

**Tavola 29 - Unità locali delle istituzioni e superficie coperta per classe di superficie, sezione, sottosezione e divisione di attività economica, classe di addetti e tipo di comune**

ATTIVITÀ ECONOMICHE CLASSI DI ADDETTI TIPO DI COMUNE	CLASSI DI SUPERFICIE COPERTA (mq)										TOTALE		Unità locali con super- ficie non indicata
	1 - 50		51 - 100		101 - 200		201 - 500		501 E PIÙ				
	N.	Superficie	N.	Superficie	N.	Superficie	N.	Superficie	N.	Superficie	N.	Superficie	

**Tavola 30 - Unità locali delle istituzioni e addetti per classe di superficie coperta, forma istituzionale e tipo di comune**

FORME ISTITUZIONALI TIPO DI COMUNE	CLASSI DI SUPERFICIE COPERTA (mq)										UNITÀ LOCALI CON SUPERFICIE NON INDICATA	
	1 - 50		51 - 100		101 - 200		201 - 500		501 E PIÙ			
	N.	Addetti	N.	Addetti	N.	Addetti	N.	Addetti	N.	Addetti	N.	Addetti

**Tavola 31 - Unità locali delle istituzioni e superficie coperta per classe di superficie, forma istituzionale e tipo di comune**

FORME ISTITUZIONALI TIPO DI COMUNE	CLASSI DI SUPERFICIE COPERTA (mq)					TOTALE	Unità locali con super- ficie non indicata
	1 - 50	51 - 100	101 - 200	201 - 500	501 E PIÙ		
	N. Superficie	N. Superficie	N. Superficie	N. Superficie	N. Superficie	N. Superficie	

**Tavola 32 - Mezzi di trasporto in dotazione alle unità locali delle istituzioni per tipo, forma istituzionale e tipo di comune**

FORME ISTITUZIONALI TIPO DI COMUNE	MOTOVEICOLI	AUTOVEETTURE	AUTOBUS	AUTOCARRI	RIMORCHI SEMIRI- MORCHI E MOTRICI	AUTOVEICOLI PER USI SPECIALI O PER TRASPORTI SPECIFICI	Unità locali con mezzi di trasporto non indicati
	Unità locali	N. Unità locali	N. Unità locali	N. Unità locali	N. Unità locali	N. Unità locali	

## DATI COMUNALI

**Tavola 33 - Imprese, istituzioni, unità locali e addetti per comune, sezione e sottosezione di attività economica**

ATTIVITÀ ECONOMICHE	TOTALE PROVINCIA				COMUNE DI .....				COMUNE DI .....			
	IMPRESE E ISTITU- ZIONI		UNITÀ LOCALI DELLE IMPRESE E DELLE ISTITUZIONI		IMPRESE E ISTITU- ZIONI		UNITÀ LOCALI DELLE IMPRESE E DELLE ISTITUZIONI		IMPRESE E ISTITU- ZIONI		UNITÀ LOCALI DELLE IMPRESE E DELLE ISTITUZIONI	
	N.	Addetti	N.	Addetti	N.	Addetti	N.	Addetti	N.	Addetti	N.	Addetti

**Tavola 34 - Imprese, istituzioni, unità locali e addetti nel comune capoluogo di provincia e nei comuni con oltre 40.000 abitanti per sezione di censimento e per sezione, sottosezione, divisione, gruppo di attività economica e classe di addetti**

ATTIVITÀ ECONOMICHE CLASSI DI ADDETTI	COMUNE DI .....				SEZ. 1			SEZ. ....		
	IMPRESE E ISTITU- ZIONI		UNITÀ LOCALI		IMPRESE E ISTITU- ZIONI		UNITÀ LOCALI	IMPRESE E ISTITU- ZIONI		UNITÀ LOCALI
	N.	Addetti	N.	Addetti	N.	Addetti	N.	Addetti	N.	Addetti

**Tavola 35 - Imprese, unità locali e addetti nel comune capoluogo di provincia e nei comuni con oltre 40.000 abitanti per sezione di censimento e per sezione, sottosezione, divisione, gruppo di attività economica e classe di addetti**

ATTIVITÀ ECONOMICHE CLASSI DI ADDETTI	COMUNE DI .....			SEZ. 1			SEZ. 2			SEZ. ...		
	UNITÀ LOCALI			UNITÀ LOCALI			UNITÀ LOCALI			UNITÀ LOCALI		
	Imprese	N.	Addetti	Imprese	N.	Addetti	Imprese	N.	Addetti	Imprese	N.	Addetti

**Tavola 36 - Istituzioni, unità locali e addetti nel comune capoluogo di provincia e nei comuni con oltre 40.000 abitanti per sezione di censimento e per sezione, sottosezione, divisione, gruppo di attività economica e classe di addetti**

ATTIVITÀ ECONOMICHE CLASSI DI ADDETTI	COMUNE DI .....			SEZ. 1			SEZ. 2			SEZ. ...		
	UNITÀ LOCALI			UNITÀ LOCALI			UNITÀ LOCALI			UNITÀ LOCALI		
	Istituzioni	N.	Addetti	Istituzioni	N.	Addetti	Istituzioni	N.	Addetti	Istituzioni	N.	Addetti

**Tavola 37 - Unità locali e addetti secondo la diffusione territoriale della sede di impresa e di istituzione per comune**

COMUNI SEDE DELLE UNITÀ LOCALI	UNITÀ LOCALI E ADDETTI DI									
	IMPRESE E ISTITUZIONI PLURILocalizzate CON SEDE									
	IN ALTRA REGIONE									
	Totale	Imprese e Istituzioni unilocalizzate	Nello stesso comune	Fuori comune nella stessa provincia	Fuori provincia nella stessa regione	Nord	Centro	Mezzogiorno	Totale	Totale
UNITÀ LOCALI										
ADDETTI										

**Tavola 38 - Unità locali e addetti secondo la diffusione territoriale della sede di impresa per comune**

COMUNI SEDE DELLE UNITÀ LOCALI	UNITÀ LOCALI E ADDETTI DI									
	IMPRESE PLURILocalizzate CON SEDE									
	IN ALTRA REGIONE									
	Totale	Imprese unilocalizzate	Nello stesso comune	Fuori comune nella stessa provincia	Fuori provincia nella stessa regione	Nord	Centro	Mezzogiorno	Totale	Totale
UNITÀ LOCALI										
ADDETTI										

**Tavola 39 - Unità locali e addetti secondo la diffusione territoriale della sede di istituzione per comune**

COMUNI SEDE DELLE UNITÀ LOCALI	UNITÀ LOCALI E ADDETTI DI									
	ISTITUZIONI PLURILocalizzate CON SEDE									
	Totale	Istituzioni unilocalizzate	Nello stesso comune	Fuori comune nella stessa provincia	Fuori provincia nella stessa regione	IN ALTRA REGIONE			Totale	Totale
						Nord	Centro	Mezzogiorno		
UNITÀ LOCALI										
ADDETTI										

**Tavola 40 - Unità locali delle imprese e delle istituzioni per comune, classe di addetti, sezione e sottosezione di attività economica**

ATTIVITÀ ECONOMICHE	CLASSI DI ADDETTI										Totale
	0 - 1	2	3 - 5	6 - 9	10 - 19	20 - 49	50 - 99	100 - 199	200 - 499	500 - 999	
COMUNE DI .....											

**Tavola 41 - Addetti alle unità locali delle imprese e delle istituzioni per comune, classe di addetti, sezione e sottosezione di attività economica**

ATTIVITÀ ECONOMICHE	CLASSI DI ADDETTI										Totale
	1	2	3 - 5	6 - 9	10 - 19	20 - 49	50 - 99	100 - 199	200 - 499	500 - 999	
COMUNE DI .....											

## **B - QUALIFICHE PROFESSIONALI DEGLI ADDETTI ALLE ISTITUZIONI**

### **DIRIGENTI E ASSIMILATI**

Dirigente generale, superiore, I dirigente, livelli IX, X e XI comparto sanitario (area amministrativa, tecnologica e sanitaria), livelli I, II, III comparto ricerca, livelli X e IX comparto enti locali (II e I qualifica dirigenziale), livello X comparto enti pubblici non economici, magistrati, professori universitari (ordinari ed incaricati) I e II fascia, segretari 1/A, 1/B, II classe.

Per gli appartenenti alle FF.AA. e corpi assimilati sono da considerarsi come dirigenti gli ufficiali con grado superiore a quello di tenente colonnello.

### **DIRETTIVI E ASSIMILATI**

Analisti capo di progetto di ricerca, esperti di procedure, capi sala grandi sistemi, coordinatori dell'ispettorato del lavoro, per la politica dell'impiego del settore privato, direttori amministrativi, amministrativi contabili, didattici, ecologi direttori coordinatori, presidi, segretari comunali, specialisti di cooperazione internazionale coordinatori, direttivi ruolo a esaurimento.

Per gli appartenenti alle FF.AA. e corpi assimilati: tenente colonnello e maggiore.

### **FUNZIONARI E ASSIMILATI**

Aiuto regista, analista di organizzazione, di procedura, di progetto di ricerca, di sistema, economico finanziario, archeologo, architetto direttore, archivista di Stato ricercatore storico scientifico, bibliotecario, biologo, direttore, capitano di lungo corso padrone marittimo di I classe, capo sala macchine esperto, cartografo direttore, collaboratore tecnico enti di ricerca IV livello (ex specialista tecnico enti di ricerca, ex specialista tecnico statistico), conservatore di archivio notarile, direttore chimico, di area pedagogica, di istituto penitenziario, di servizio sociale, farmacista, fisico, medico, medico veterinario, docenti di conservatori, ecologo direttore, esperto cripto analista, in criminologia clinica, funzionario agrario, di amministrazione enti di ricerca IV livello (ex funzionario capo, ex esperto di amministrazione), amministrativo contabile, dell'ispettorato del lavoro, di biblioteca, di cancelleria, di elaborazione dati, di ufficio tecnico, per la politica dell'impiego nel settore privato, statistico, tributario, tecnico, U.n.e.p., geologo direttore, ingegnere direttore, investigatore di incidenti aerei, ispettore, della circolazione aerea e dell'assistenza volo, di produzione tecnico artistico, di volo, per le società fiduciarie e di revisione, psicologo coordinatore, redattore capo, revisore interprete traduttore, storico dell'arte.

Per gli appartenenti alle FF.AA. e corpi assimilati: capitano e tenente.

### **COLLABORATORI E ASSIMILATI**

Analista, cripto/T.L.C., architetto, assistente sociale coordinatore, biologo, capitano di lungo corso, aspirante a C.L.C., capo addetto al traffico aereo, di centro stampa, di sala macchine, tecnico, cartografo, chimico, collaboratore agrario, amministrativo, amministrativo contabile, archeologo, bibliotecario, dell'ispettorato del lavoro, di cancelleria, di elaborazione dati, di istituto penitenziario, di ufficio tecnico, direttore di mensa e/o casa, economico finanziario, per la politica dell'impiego nel settore privato, professionale, statistico, storico dell'arte, tributario, tecnico, U.n.e.p., docente scuole secondarie II e I grado, ecologo, farmacista, fisico, funzionario di amministrazione enti di ricerca (ex funzionario amministrativo), geologo, medico veterinario, programmatore di sistema, programmatore esperto, psicologo, redattore, vice conservatore archivio notarile, Vice ispettore di produzione tecnico artistica.

Per gli appartenenti alle FF.AA. e corpi assimilati: sottotenente.

### **ASSISTENTI E ASSIMILATI**

Addetto al traffico aereo, assistente amministrativo, bibliotecario, contabile, dell'ispettorato del lavoro, dei servizi all'estero, del servizio cifra ed intercettazioni, di elaborazione dati, economico finanziario, giudiziario, I.T.P., idrogeotopocartografico, linguistico, per le lavorazioni metalliche, poligrafico, restauratore, sanitario, sociale, socio-sanitario, statistico, tecnico, tecnico dei bacini, di laboratorio analisi, per l'elettronica, per la lavorazione di materiali non metallici, agrario, agrotecnico, della grafica e della pubblicità, delle industrie grafiche, di ricerca e di controllo sanitario, edile, elettromeccanico, fototelecinematografico, motorista, ottico, per l'area elettrica, per l'elettronica industriale, per l'elettrotecnica, per l'energia nucleare, per l'industria mineraria, per la

chimica industriale, per la chimica nucleare, per la lavorazione delle materie plastiche, per la termotecnica, per le lavorazioni farmaceutiche, per le tecnologie alimentari, per le telecomunicazioni, proto, subacqueo, tributario, U.N.E.P., ai servizi informativi dell'impiego nel settore privato, capo cuoco, macellaio, ostetrica, sala, unità operativa, collaboratore socio-assistenziale, di amministrazione (ex assistente amministrativo, consollista), tecnico enti di ricerca V e VI livello (ex specialista tecnico enti di ricerca, ex specialista tecnico statistico, ex collaboratore tecnico enti di ricerca, ex collaboratore tecnico statistico, ex capo tecnico, ex assistente agrario, ex assistente agritecnico, ex assistente tecnico agrario, ex assistente tecnico di laboratorio di analisi, ex assistente tecnico elettrico), comandante, consollista, delegato di spiaggia, dietista, direttore di macchina, docente scuole materne ed elementari, educatore, asilo nido, handicappati, logopedista, maestra scuola materna, odontotecnico capo, ostetrica, padrone marittimo per il traffico di seconda classe, perito di ematologia e immunoematologia, podologo, procedurista di organizzazione, programmatore, di gestione operativa, ragioniere, segretario tecnico di sanità, tecnico capo di radiologia e/o radioterapia, di centro trasfusionale, tecnico capo di anestesia, di rianimazione, di circolazione extracorporea e dialisi, ufficiale di coperta, di macchina, ecologico, vigilatrice penitenziaria sovrintendente.

Per gli appartenenti alle FF.AA. e corpi assimilati: sottufficiali.

#### OPERATORI E ASSIMILATI

Addetto ai terminali evoluti, ausiliario dei servizi all'estero, aggiustatore meccanico specializzato, apparecchiatore elettronico specializzato, armaiolo specializzato sperimentatore collaudatore al tiro, artificiere esplosivista specializzato, assistente ecologico, autista meccanico specializzato, cabinista, fototelecinematografico, cameriere direttore di sala e di bar, capo addetto ai servizi di vigilanza e custodia, capo operaio, collaudatore elettrico, elettromeccanico, meccanico, ottico, collaudatore per la lavorazione di materiali non metallici, comandante, computista, conduttore specializzato di motori navali, coordinatore di rimessa, cordaio specializzato, cuoco, direttore di macchina, disegnatore specializzato, elettricista specializzato, elettromeccanico specializzato, falegname specializzato, farista capo, fonico fototelecinematografico, fotocompositore specializzato, goniometrista specializzato, guardia di sanità, parco, idraulico specializzato, infermiere professionale, litografo specializzato, marinaio autorizzato al traffico, massochinesifisioterapista, meccanico specializzato grandi motori, missaggista montatore, motorista meccanico specializzato, muratore specializzato, odontotecnico, operatore amministrativo, amministrativo contabile, dell'area pedagogica, di sala macchine, fototelecinematografico, magazzinoiere, socio-sanitario, specializzato di macchine per le lavorazioni metalliche e plastiche, specializzato per l'alimentazione, specializzato per bacino, specializzato per la lavorazione dei profilati e laminati metallici, statistico, subacqueo specializzato, tecnico enti di ricerca (ex operatore specializzato, ex tecnico agrario, ex agente ausiliario di laboratorio tecnico, ex tecnico specializzato di laboratorio, ex addetto ai terminali evoluti, ex tecnico agrario specializzato), tecnico specializzato di laboratorio, tributario, U.N.E.P., specializzato per la lavorazione del vetro d'ottica, pittore specializzato, preparatore farmaceutico specializzato, registratore di dati, saldatore specializzato, sorvegliante di allevamento, stenodattilografo, tecnico agrario specializzato, di anestesia, rianimazione, circolazione extracorporea e dialisi, di centro trasfusionale, di radiologia medica, di radioterapia, telescrivente centralinista specializzato dei servizi della difesa all'estero, centralinista operatore radio specializzato, tipografo compositore specializzato, impressore specializzato, ufficiale di coperta, di macchina, idraulico, vigilatrice penitenziaria vicesovrintendente, vigile urbano, ittico, venatorio, ecc..

Per gli appartenenti alle FF.AA. e corpi assimilati: graduati.

#### COADIUTORI E ASSIMILATI

Addetto alle macchine ausiliarie, alle unità di acquisizione dati, agente ausiliario balneo-termale, ausiliario di laboratorio tecnico, socio-sanitario, aggiustatore meccanico, ottico, aiutocabinista fototelecinematografico, apparecchiatore elettronico, applicato, archivistica, armaiolo sperimentatore collaudatore al tiro, artificiere esplosivista, attrezzista dell'area chimicomineraria, autista meccanico, buttero, cameriere, capobarca per il traffico nello Stato, ciniere, coadiutore, conducente di automezzi speciali, conduttore di motori navali, cordaio, dattilografo, dragatore, elettrici-

sta, elettromeccanico, falegname, farista, fotocompositore, fotografo editoriale, goniometrista, idraulico, infermiere generico, legatore, litografo, macellaio, marinaio conduttore, massaggiatore, messo notificatore, muratore, nostromo, operatore di amministrazione, (ex archivista, ex addetto macchine ausiliarie), di macchine per le lavorazioni metalliche e plastiche, di magazzino, per l'alimentazione, per la lavorazione dei profilati e laminati metallici, per le lavorazioni motoristiche e meccaniche, pittore, prelevatore di analisi, puericultrice, saldatore, sorvegliante idraulico, tecnico agrario, telefonista, telescrivente, operatore radio, tipografo compositore, impressore, vigilatrice penitenziaria.

#### ADDETTI AI SERVIZI AUSILIARI E ASSIMILATI

Addetto alla ristorazione, alle attrezzature e pulizie, alle lavorazioni, (operaio), alle lavorazioni agrarie, alle pulizie, ai servizi ausiliari e di anticamera (commesso, usciere), ai servizi di portierato e custodia, ai servizi, di vigilanza, aggiustatore, ausiliario socio-sanitario, bidello, conducente di mezzi, disinfettore, marinaio, necroforo, sguattero.



**C - TABELLE DI RAGGUAGLIO TRA LE CLASSIFICAZIONI DELLE ATTIVITÀ  
ECONOMICHE ADOTTATE PER I CENSIMENTI DEL 1991, 1981 E 1971**

**C1 - Tabella di ragguglio tra la classificazione delle attività economiche 1991 e 1981 per  
gruppo di attività (applicata alla Tav. 1.5).**

1991	1981	1991	1981	1991	1981	1991	1981	1991	1981
010	0132	155	4212	177	4363	251	482	294	3221
010	0416	156	0415	181	4531	252	483	295	323
010	0417	156	0433	182	4422	261	247	295	324
010	0439	156	0434	182	4532	262	2481	295	3251
010	044	156	416	182	4533	262	2482	295	3252
010	045	156	418	182	4534	262	2484	295	327
020	0201	157	0436	182	4535	263	2483	296	3167
020	0202	157	422	182	4536	264	241	296	3288
020	0203	158	0429	182	4537	265	2421	297	3164
050	0311	158	417	182	4538	265	2422	297	346
050	0312	158	419	182	4539	265	2423	300	3301
050	0321	158	420	182	454	266	243	311	342
050	0322	158	4211	183	456	267	245	312	-
101	111	158	4231	191	441	268	244	313	341
102	-	158	4232	192	4421	268	246	314	3433
103	-	158	4233	193	451	271	221	315	347
111	131	158	4234	193	452	272	222	316	3431
111	132	158	4235	201	461	273	223	316	3432
111	133	159	0418	202	462	273	2242	316	3434
112	134	159	0427	203	4631	274	2241	316	3481
120	150	159	0428	203	4632	275	311	316	3482
131	211	159	0428	204	464	281	3141	321	3454
132	212	159	0432	205	465	281	3142	322	3442
141	2311	159	424	205	4661	282	315	322	3483
141	2313	159	425	205	4662	283	-	323	3451
141	2315	159	427	211	471	284	312	331	3443
142	2314	159	428	212	472	284	3133	331	372
143	232	160	0438	221	474	285	3135	332	3441
144	233	160	429	222	473	285	3136	332	371
145	2312	171	4312	223	3452	285	3136	332	371
145	239	171	4313	223	4931	286	3161	333	3453
151	0423	171	4321	231	120	286	3162	334	373
151	0431	171	4331	232	140	286	3222	335	374
151	0437	171	4341	233	-	287	3131	341	351
151	0437	171	4341	241	251	287	3132	342	352
151	412	171	4342	241	2561	287	3134	343	353
151	4311	171	4351	242	2568	287	3163	351	361
152	0435	172	4314	243	255	287	3166	351	4633
152	415	172	4315	244	257	287	3168	352	362
152	4236	172	4322	245	258	287	3191	353	364
153	0414	172	4323	245	2592	291	326	354	363
153	0426	172	4332	246	2562	291	3281	355	365
153	414	172	4343	246	2563	291	3282	361	3165
154	0411	172	4344	246	2564	291	3283	361	467
154	0421	172	4352	246	2565	291	3286	362	4911
154	0422	172	4353	246	2566	292	3253	362	4912
154	411	173	437	246	2567	292	3284	363	492
155	0412	174	455	246	2591	292	3285	364	4943
155	0413	175	438	246	2593	292	3287	365	4941
155	0424	175	439	247	260	292	3289	365	4942
155	0425	176	4362	251	4811	293	3192	366	4663
155	413	177	4361	251	4812	293	321	366	495

**C1 segue – Tabella di ragguglio tra la classificazione delle attività economiche 1991 e 1981 per gruppo di attività (applicata alla Tav. 1.5).**

1991	1981	1991	1981	1991	1981	1991	1981	1991	1981
371	-	514	619	524	6484	652	8133	801	9324
372	-	515	6113	524	6485	652	8134	801	934
401	161	515	6116	524	6486	660	821	802	9322
402	162	515	612	524	6487	660	822	802	9323
403	163	515	613	524	649	660	823	802	9325
410	170	515	6152	524	6514	671	831	802	9326
451	5012	515	6157	524	6531	672	832	802	933
452	5011	515	621	524	6532	701	833	803	931
452	502	515	622	524	6533	702	834	804	935
453	503	515	6141	524	6534	703	-	804	936
454	504	516	6142	524	6535	711	844	851	951
455	-	516	6143	524	654	712	845	851	9521
501	6147	516	6144	525	655	713	841	851	9523
501	6511	516	6145	526	-	713	842	851	9524
502	6711	516	6146	527	672	713	843	851	9525
502	6712	516	6179	527	673	713	847	851	9527
503	6513	517	6182	527	674	714	846	851	9528
504	6512	517	6424	527	675	721	8393	851	9529
504	6713	521	6561	551	665	722	-	851	953
505	652	521	6562	552	666	723	-	851	954
511	631	521	6411	552	667	724	-	851	955
511	632	522	6412	553	661	725	3302	852	956
511	633	522	6413	554	662	726	-	853	961
511	634	522	6414	555	664	731	9401	853	962
511	635	522	6415	601	710	732	9402	900	921
511	636	522	6416	602	721	741	8135	900	922
511	637	522	6417	602	722	741	835	911	963
511	638	522	6418	602	723	741	836	911	964
511	639	522	6419	602	725	741	8391	912	965
512	6111	522	6421	603	724	741	8392	913	966
512	6112	522	6422	611	741	742	8371	913	967
512	6114	522	6423	611	742	742	9832	913	968
512	6115	522	643	612	730	743	8372	921	4932
512	6117	523	6441	621	750	744	838	921	972
512	6118	523	6442	622	-	745	-	921	973
512	6119	523	6443	623	-	746	8399	922	974
513	6171	523	6444	631	7721	747	923	923	975
513	6172	524	6451	631	773	748	4933	923	976
513	6173	524	6452	632	761	748	496	923	9792
513	6174	524	6453	632	762	748	8394	923	9794
513	6175	524	6454	632	763	748	8395	924	-
513	6176	524	6455	632	764	748	8396	925	977
513	6177	524	6456	633	771	748	8397	926	978
513	6178	524	6457	634	7722	748	8398	927	9791
514	6151	524	6461	641	7901	750	912	927	9793
514	6153	524	6462	641	7902	750	911	930	9522
514	6154	524	6463	642	7903	750	913	930	9526
514	6155	524	6472	651	811	750	914	930	981
514	6156	524	6481	651	812	750	915	930	982
514	6158	524	6482	652	8131	750	919	930	984
514	6159	524	6483	652	8132	801	9321	930	984
514	616	524	6483	652	8132	801	9321	930	984
514	6181	524	6483	652	8132	801	9321	930	984
514	6183	524	6483	652	8132	801	9321	930	984
514	6184	524	6483	652	8132	801	9321	930	984

**C2 - Tabella di composizione dei macro-settori economici secondo i codici di attività economica 1971, 1981 e 1991 (applicata alle Tavole 1.1, 1.3, 1.4, 1.6, 1.8 e 1.9).**

ATTIVITÀ	1971	1981	1991
<b>AGRICOLTURA</b>	103, 105, 10604/11/12/13/14, 30306	02, 03, 0132, 0416, 0417, 0439, 044, 045	01, 02, 05
<b>ESTRATTIVE</b>	2	11, 13, 15, 21, 23	10, 11, 12, 13, 14
<b>MANIFATTURIERA</b>	3 (escluso 30306, 30503, 31050/1/2/ 4/5, 31059/31060, 31801/2/3) 106 (escluso 10604, 10611/12/13/14) 40202, 50202	12, 14 22, 24, 25, 26 da 31 a 37 (escluso 3302) da 41 a 49 (escluso 4932, 4933, 496) 041 (escluso 0416, 0417) 042, 043 (escluso 0439)	da 15 a 37
<b>ENERGIA</b>	5 (escluso 50202)	16, 17	40, 41
<b>COSTRUZIONI</b>	4 (escluso 40202)	50	45
<b>COMMERCIO</b>	601, 602, 603, 60401, 31050/1/2/5/9, 31060, 30503	61, 62, 63, 64, 65, 67	50, 51, 52
<b>ALBERGHI E PUBBLICI ESERCIZI</b>	606, 70103	66	55
<b>TRASPORTI E TELECOMUNICAZIONI</b>	7 (escluso 70103, 70304, 60405)	71, 72, 73, 74, 75, 76, 77, 79	60, 61, 62, 63, 64
<b>CREDITO E ASSICURAZIONI</b>	801, 802, 803 (escluso 80301)	81 (escluso 8135), 82, 831, 832	65, 66, 67
<b>SERVIZI E PUBBLICA AMMINISTRAZIONE</b>	ATTIVITÀ RESIDUE	ATTIVITÀ RESIDUE	ATTIVITÀ RESIDUE

### C3 – Ampliamento del campo di osservazione del Censimento 1991 rispetto ai precedenti Censimenti

DESCRIZIONE DELLE ATTIVITÀ	CENSIMENTO 1981	CENSIMENTO 1991
	Codici delle attività non censite nel 1971 (1)	Codici delle attività non censite nel 1981 (2)
<b>SERVIZI ALLE IMPRESE</b>		
Studi tecnici e affini	837.1	
Servizi di vigilanza e investigazione	839.9	
Consulenze legali	835.0	
Contabilità, consulenza fiscale, revisione conti	836.0	
<b>PUBBLICA AMMINISTRAZIONE E DIFESA-SERVIZI PUBBLICI E PRIVATI</b>		
Organi costituzionali-amministrazione pubblica e locale	911.0	
Amministrazione della giustizia	(3) 912.1	
Sicurezza sociale obbligatoria	919.0	
Istruzione universitaria	931.0	
Istruzione primaria e secondaria	932.0	
Scuole di formazione e perfezionamento professionale	933.0	
Istruzione di grado preparatorio	934.0	
Ricerca e sviluppo	940.0	
Servizi sanitari (con ricovero)	951.0	
Ambulatori e poliambulatori pubblici	952.1	
Stabilimenti idropinici ed idrotermali pubblici	952.2	
Centri di igiene mentale pubblici	952.3	
Laboratori di igiene e profilassi pubblici	952.4	
Altre istituzioni sanitarie pubbliche	952.5	
Laboratori di analisi cliniche, privati	952.7	
Studi di radiologia e radioterapia privati	952.8	
Altre istituzioni sanitarie, private	952.9	
Studi di medici privati	953.0	
Studi dentistici	954.0	
Servizi veterinari	956.0	
Assistenza sociale (senza ricovero)	961.0	
Assistenza sociale (con ricovero)	962.0	
Organizzazioni economiche ed associazione professionali	963.0	
Organizzazioni sindacali dei datori di lavoro	964.0	
Organizzazioni sindacali dei lavoratori ed altre organizzazioni sindacali	965.0	
Enti ed associazioni turistiche (escluse le agenzie di viaggio)	967.0	
Servizi sociali non altrove classificati	968.0	
Biblioteche, musei, giardini botanici e zoologici	977.0	
Enti ed organizzazioni sportive	978.1	
Installazioni sportive delle amministrazioni pubbliche	978.2	
Installazioni sportive di istituzioni private	978.3	
Altri servizi personali non altrove classificati	984.2	
Difesa nazionale		(4) 75.22.0
Amministrazione della giustizia		(5) 75.23.0
Attività dei vigili del fuoco		75.25.0
Ospedali psichiatrici giudiziari		85.11.3
Attività professionali paramediche indipendenti		85.14.3

(1) Istat – «Classificazione delle attività economiche» - Metodi e norme n. 8, ed. 1981

(2) Istat – «Classificazione delle attività economiche» - Metodi e norme n. 11, ed. 1991

(3) Con esclusione di tutti i settori di competenza della Direzione Generale degli istituti di prevenzione e di pena

(4) Limitatamente alle sole strutture tecnico-amministrative

(5) Limitatamente a tutti i settori di competenza della Direzione Generale degli istituti di prevenzione e di pena



**istat**  
istituto nazionale di statistica

# 7° CENSIMENTO GENERALE DELL'INDUSTRIA E DEI SERVIZI

21 ottobre 1991  
(Legge 9 gennaio 1991, n. 11)

## QUESTIONARIO GENERALE

A		NUMERO DI CODICE	
Comune			
Provincia			
Riservato ISTAT	Sezioni compilate		
	I	II	III
			IV

B		SEZIONE DI CENSIMENTO	
N°			
C		NUMERO D'ORDINE DEL QUESTIONARIO	
		Provvisorio	
		Definitivo	

CODICE FISCALE DELL'IMPRESA O ISTITUZIONE												
_____												
Società o istituzione												
_____												
Impresa individuale.												

### AVVERTENZE

Sono soggette al censimento - e quindi tenute alla compilazione del presente questionario - le imprese, le istituzioni e le unità locali (per le definizioni si rinvia alla «Guida» inserita nel questionario), che esercitano la propria attività, anche se in forma artigianale, nei settori dell'industria, del commercio, dei trasporti e comunicazioni, del credito e assicurazioni e servizi vari sia pubblici che privati, nonché quelle che esplicano la silvicoltura, la pesca e le attività di trasformazione annesse ad aziende agricole.

Per una corretta compilazione del questionario, è necessario leggere attentamente la già citata «Guida»: particolare importanza rivestono il codice fiscale, da indicare in ogni caso (sia per le sedi di impresa o di istituzione che per le singole unità locali), e l'attività esercitata che deve essere precisata con ogni possibile dettaglio.

### NOTIZIE INDICATIVE DELL'IMPRESA O ISTITUZIONE

Questo quadro deve essere sempre compilato, da tutte le unità censite, con le notizie relative alla sede unica o centrale (e non all'eventuale sede legale o sociale, fisicamente a se stante, la quale non rientra tra le unità da censire)

RAGIONE SOCIALE O DENOMINAZIONE	_____														
	_____														
<input type="checkbox"/> 1 Via	<input type="checkbox"/> 2 Piazza	<input type="checkbox"/> 3 Località	<input type="checkbox"/> 4 Altro	_____								n. civico		cap	
				(specificare)											
_____												comune		prov.	
TELEFONO	_____		_____		TELEFAX	_____		_____		TELEX	_____		_____		
	prefisso		numero			prefisso		numero			numero				

### ATTENZIONE

Per l'esatta individuazione delle Sezioni del questionario che devono essere compilate occorre stabilire se l'impresa o istituzione è **unilocalizzata** (svolge cioè la propria attività in un'unica Sede) o **plurilocalizzata** (gestisce più unità locali). In quest'ultimo caso si ha un'unità locale principale che si identifica come «Sede centrale» e una o più **unità locali** da essa dipendenti in corrispondenza di stabilimenti, negozi, depositi, filiali, sedi periferiche, ecc.. A seconda quindi del diverso tipo di unità censita, le Sezioni da compilare sono:

sede di impresa (unica o centrale)

**SEZ. II** + **SEZ. III**

unità locale di impresa (distinta dalla sede centrale)

**SEZ. I** + **SEZ. III**

sede di istituzione (unica o centrale)

**SEZ. II** + **SEZ. IV**

unità locale di istituzione (distinta dalla sede centrale)

**SEZ. I** + **SEZ. IV**

### SEZIONE I - NOTIZIE INDICATIVE DELL'UNITÀ LOCALE (italicamente distinta dalla sede centrale)

RAGIONE SOCIALE O DENOMINAZIONE	_____														
	_____														
<input type="checkbox"/> 1 Via	<input type="checkbox"/> 2 Piazza	<input type="checkbox"/> 3 Località	<input type="checkbox"/> 4 Altro	_____								n. civico		cap	
				(specificare)											
_____												comune		prov.	
TELEFONO	_____		_____		TELEFAX	_____		_____		TELEX	_____		_____		
	prefisso		numero			prefisso		numero			numero				



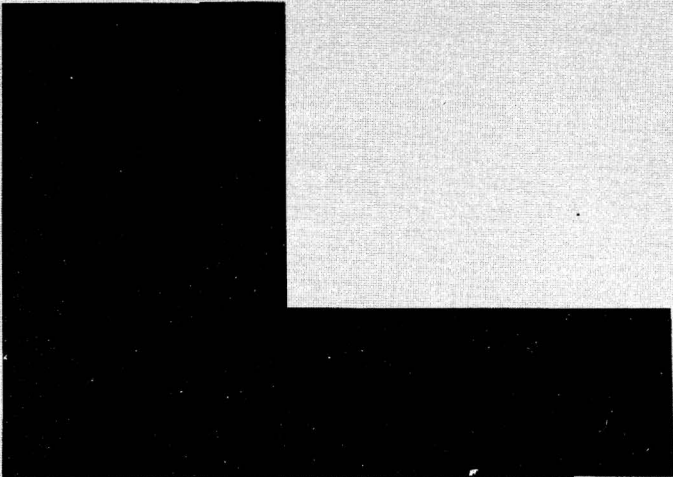

### SEGRETO STATISTICO E OBBLIGO DI RISPOSTA

Ai sensi dell'art. 9 della legge 9 gennaio 1991, n. 11, sulle notizie raccolte in occasione del censimento si applicano le disposizioni sul segreto di ufficio e sulla tutela del segreto statistico di cui agli artt. 8 e 9 del Decreto Legislativo 6 settembre 1989, n. 322.

I dati raccolti con il presente questionario non potranno essere diffusi se non in forma aggregata, in modo che non se ne possa trarre alcun riferimento individuale.

Ai sensi dell'art. 10 della legge sopra citata, è fatto obbligo alle persone fisiche ed ai legali rappresentanti delle persone giuridiche, delle amministrazioni, enti ed organismi oggetto del censimento di rispondere con precisione ed esattezza alle domande contenute nel questionario.

Coloro che non forniscano le notizie richieste, ovvero le forniscano scientemente errate o incomplete, sono soggetti alle sanzioni amministrative pecuniarie previste dall'art. 11 del Decreto Legislativo 6 settembre 1989, n. 322 (da lire quattrocentomila a lire quattro milioni, per violazioni da parte di persone fisiche, da lire un milione a lire dieci milioni, per violazioni da parte di enti e società) che verranno applicate con il procedimento ivi previsto.

Il Rilevatore

Data \_\_\_\_\_ 1991



**istat**  
istituto nazionale di statistica

ISTAT CIS.1

**7° CENSIMENTO GENERALE  
DELL'INDUSTRIA E DEI SERVIZI**

21 ottobre 1991  
(Legge 9 gennaio 1991, n. 11)

**QUESTIONARIO GENERALE**

A		NUMERO DI CODICE
Comune		
Provincia		

B		SEZIONE DI CENSIMENTO
N°		
C		NUMERO D'ORDINE DEL QUESTIONARIO
		Provvisorio
		Definitivo

CODICE FISCALE DELL'IMPRESA O ISTITUZIONE

Società o istituzione												
Impresa individuale.												

**SEZIONE II - IMPRESA O ISTITUZIONE** (non devono rispondere alle notizie riquadrate in rosso le istituzioni dell'Amministrazione Pubblica e le istituzioni sociali private)

**1 DIFFUSIONE TERRITORIALE DELL'IMPRESA O ISTITUZIONE**  
L'impresa o istituzione, oltre all'unità locale censita con il presente questionario, gestisce altre unità locali sul territorio nazionale?  
 SI 1  NO 2

**2 FORMA GIURIDICA O ISTITUZIONALE**

Impresa individuale .....  01  
Società semplice o di fatto .....  02  
Società in nome collettivo .....  03  
Società per azioni .....  04  
Società in accomandita .....  05  
Società a responsabilità limitata .....  06  
Società cooperativa .....  07  
Azienda municipalizzata, provincializzata, regionalizzata ...  08  
Ministero o organo costituzionale .....  09  
Regione .....  10  
Provincia .....  11  
Comune .....  12  
Comunità montana .....  13  
Ente sanitario pubblico .....  14  
Ente di previdenza .....  15  
Ente economico o ente di ricerca .....  16  
Ente di assistenza, culturale, sportivo .....  17  
Associazione riconosciuta o fondazione .....  18  
Associazione non riconosciuta .....  19  
Altra forma (specificare) .....  20

**3 CLASSIFICAZIONE DELL'IMPRESA O ISTITUZIONE**  
(consultare attentamente la «Guida»)

**3.1 Attività esclusiva o principale:**

	Riservato ISTAT

**3.2 Altre attività:**

	Riservato ISTAT

	Riservato ISTAT

	Riservato ISTAT

**4 ALTRE NOTIZIE**

**4.1 L'impresa ha uffici, stabilimenti o depositi all'estero?**  
 SI 1  NO 2  
*In caso affermativo specificare:*  
In Paesi CEE e altri .....  3  
Solo in Paesi CEE .....  4  
Solo in altri Paesi .....  5

**4.2 L'impresa, nell'ambito delle proprie attività, effettua direttamente e abitualmente operazioni di importazione e/o esportazione?**  
 SI 1  NO 2  
*In caso affermativo specificare:*

	Import.	Esport.
Paesi CEE e altri	<input type="checkbox"/> 3	<input type="checkbox"/> 6
Solo Paesi CEE	<input type="checkbox"/> 4	<input type="checkbox"/> 7
Solo altri Paesi	<input type="checkbox"/> 5	<input type="checkbox"/> 8

**4.3 L'impresa è iscritta all'albo delle imprese artigiane?**  
 SI 1  NO 2

**4.4 Tipo di produzione (solo per l'industria)**  
in serie con lavorazione completamente automatizzata  3  
in serie con lavorazione non completamente automatizzata  4  
non in serie .....  5

**4.5 L'impresa o istituzione è consorziata o associata temporaneamente con altre strutture (imprese o istituzioni) per lo svolgimento delle proprie attività?**

SI 1  NO 2

**4.6 L'impresa o istituzione si avvale di attrezzature informatiche per lo svolgimento delle proprie attività?**

SI 3  NO 4

**4.7 L'impresa o istituzione utilizza beni capitali in leasing?**

SI 5  NO 6



**5** ELENCO DELLE UNITÀ LOCALI GESTITE DALL'IMPRESA O ISTITUZIONE SUL TERRITORIO NAZIONALE

Per le imprese o istituzioni «unilocalizzate» deve essere indicata al primo rigo (sede centrale) l'unica unità locale gestita. Per le imprese o istituzioni «plurilocalizzate» devono essere elencate tutte le unità locali operative e amministrativo/gestionali dipendenti, compresa quella del presente questionario, ubicate sul territorio nazionale, con i relativi addetti (colonna 7) alla data del censimento avendo cura di elencare innanzitutto la sede centrale di impresa, successivamente tutte le unità locali operative ed infine quelle amministrativo/gestionali.  
 Si precisa, inoltre, che occorre indicare dettagliatamente per ciascuna unità locale operativa l'attività esclusiva o principale esercitata, usando i termini tecnici ritenuti più appropriati in modo cioè che si possa individuare la specifica attività svolta. Per le unità locali amministrativo/gestionali deve essere indicata l'attività esclusiva o principale dell'impresa o istituzione riportata al punto 3.1.

N. d'ordine unità locale	Tipo unità locale (a)	Indirizzo dell'unità locale			Via, piazza, N.° (o località) (scrivere stampatello)	Attività esclusiva o principale esercitata nell'unità locale	Addetti alla data del censimento (b)
		Comune	Provincia (sigla)	5			
1	2	3	4	5	6	7	
1	SEDE CENTRALE						
2							
3							
4							
5							
6							
7							
8							
9							
10							
11							
12							
13							
← TOTALE UNITÀ LOCALI      Qualora lo spazio non sia sufficiente, compilare e allegare un prospetto analogo avendo cura di riportare il totale delle unità locali e il totale degli addetti sempre nel presente prospetto nelle rispettive caselle indicate dalle frecce.						TOTALE ADDETTI →	

(a) Per indicare il tipo di unità locale usare la seguente simbologia: O = operative; A = amministrativo/gestionale.  
 (b) Nell'indicare il numero degli addetti, tenere presente le istruzioni riportate nel successivo quesito 3 SEZIONE III - UNITÀ LOCALE DELL'IMPRESA o quesito 3 SEZIONE IV - UNITÀ LOCALE DELL'ISTITUZIONE.



Riservato ISTAT	<b>NOTIZIE DELL'IMPRESA</b>		<b>NOTIZIE DELL'UNITÀ LOCALE A CARATTERE COMUNALE (SEZ. I)</b>	
	Provincia _____	_ _	Provincia _____	_ _
	Comune _____	_ _	Comune _____	_ _

**SEZIONE III - UNITÀ LOCALE DELL'IMPRESA.** Questa sezione deve essere compilata da ogni unità locale dell'impresa sia operativa che amministrativo/gestionale. Se l'unità locale coincide con la sede d'impresa si deve compilare anche la Sezione II (Impresa e Istituzione) del presente questionario. 3

**1 TIPO DI UNITÀ LOCALE**

**1.1. Unità locale operativa**  1  
 si intende quella unità dove si attua la produzione di beni o la prestazione di servizi, destinabili o non destinabili alla vendita, variamente denominata secondo le consuetudini ed il tipo di attività economica (stabilimento, laboratorio, negozio, officina, ristorante, albergo, bar, ufficio, agenzia, magazzino, studio professionale, abitazione, scuola, ecc.)

**1.2. Unità locale amministrativo/gestionale**  2  
 si intende quella unità, purchè fisicamente e funzionalmente distinta da altra unità locale operativa, costituita dalla sede d'impresa o dagli uffici direttivi, amministrativi e tecnici ove si attuano attività inerenti all'organizzazione, alla gestione finanziaria, alla formazione del personale, alla contabilità, all'elaborazione dati, ecc.

**2 CLASSIFICAZIONE DELL'UNITÀ LOCALE**  
 (leggere attentamente la «Guida»)

**2.1 In quale dei seguenti settori l'unità locale svolge la sua attività esclusiva o principale?**

Industria  3  
 (comprese: la distribuzione di elettricità, gas, acqua, costruzioni, installazione di impianti ed escluse le riparazioni di auto, di motoveicoli, di elettrodomestici e di calzature)

Commercio e pubblici esercizi  4  
 (comprese: le riparazioni di auto, di motoveicoli, di elettrodomestici e di calzature)

Altre attività  5  
 (trasporti, credito e assicurazioni, altri servizi)

**2.2 Attività esclusiva o principale:**

\_\_\_\_\_ Riservato ISTAT  
 \_\_\_\_\_

**3 ADDETTI ALLA DATA DEL CENSIMENTO**  
 (Indicare tutto il personale occupato al 21 ottobre 1991 nell'unità locale anche se a tale data risulta assente per servizio, ferie, malattia o sospensione dal lavoro, cassa integrazione, ecc. Le qualifiche previste dai contratti di lavoro, nei diversi settori di attività economica, vanno assimilate alle denominazioni usate nel presente prospetto, secondo le specifiche istruzioni della «Guida». Una stessa persona non può essere indicata in più categorie o in più unità locali).

	Maschi		Femmine	Totale	di cui a part-time
	1	2	3	4	5
<b>INDIPENDENTI</b>					
3.1 Imprenditori, titolari, genitori, liberi professionisti, ecc. .... 01					XXX
3.2 Soci di cooperativa (esclusi i soci semplicemente iscritti o conferenti)..... 02					XXX
3.3 Familiari coadiuvanti .... 03					XXX
<b>DIPENDENTI</b>					
3.4 Dirigenti ..... 04					
3.5 Direttivi, quadri ..... 05					
3.6 Impiegati ..... 06					
3.7 Categorie speciali (intermedi) ..... 07					
3.8 Capi operai ..... 08					
3.9 Operai specializzati, qualificati, comuni ..... 09					
3.10 Apprendisti ..... 10					
3.11 Altro personale ..... 11					
3.12 TOTALE ADDETTI ..... 12					
3.13 Di cui con «contratto formazione e lavoro» (Legge 863 del 19/12/84) ..... 13					
3.14 PERSONALE VOLONTARIO (Indicare il personale volontario che presta attività anche se a tempo parziale presso l'unità locale) ..... 14					XXX

**2.3 Altre attività:**

\_\_\_\_\_ Riservato ISTAT  
 \_\_\_\_\_

Prodotti fabbricati (principali) \_\_\_\_\_

Prodotti venduti (principali) \_\_\_\_\_

Servizi prestati \_\_\_\_\_

**4 MEZZI DI TRASPORTO SU STRADA IN DOTAZIONE ALL'UNITÀ LOCALE**  
 (Indicare i mezzi di trasporto sia in proprietà che in leasing; in tutti gli altri casi barrare trasversalmente il quadro)

	Numero
Motoveicoli (a) .....	1
Autovetture (b) a benzina .....	2
ad altro tipo di alimentazione .....	3
Autobus .....	4
Autocarri con portata utile fino a 1.900 kg. ....	5
Autocarri con portata utile oltre 1.900 kg .....	6
Motrici per semirimorchi (c) .....	7
Autoveicoli per uso speciale (d) .....	8
Rimorchi e semirimorchi (e) .....	9

(a) Compresi: motocicli, motocarozzelle, motoleggere, motoveicoli per uso speciale (escluse le biciclette a motore).  
 (b) Comprese: le autovetture per il trasporto promiscuo.  
 (c) Veicoli destinati al traino e non atti a portare carico utile proprio.  
 (d) Autoambulanze, autocisternati, autocarri per carni macellate, per immondizie, autospartineve, autopompe, autoscale, automezzi Radio TV, autobetoniere, ecc.  
 (e) Tutti i tipi di rimorchi compresi quelli per uso speciale.

**5 AMBIENTE** (ai punti 5.2 e 5.4 possono essere fornite più risposte)

**5.1 Esistono impianti di abbattimento delle emissioni atmosferiche?**

SI 1  NO 2

**5.2 In caso affermativo per quale inquinante:**

ossidi di zolfo .....  3  
 ossidi di azoto .....  4  
 polveri .....  5  
 altri .....  6  
(specificare)

**5.3 Sono utilizzati impianti di depurazione delle acque di scarico?**

SI 1  NO 2

**5.4 In caso affermativo indicare**

*Impianto proprio:*

biologico .....  3  
 chimico/fisico .....  4  
 altro tipo .....  5  
(specificare)

*Impianto consortile:*

con pretrattamento .....  6  
 senza pretrattamento .....  7

**5.1** Per impianto di abbattimento delle emissioni atmosferiche si intende qualsiasi apparecchiatura installazione o dispositivo atto alla riduzione delle emissioni all'esterno in atmosfera di sostanze inquinanti, prodotte dagli impianti di combustione, nei processi industriali ecc. I camini non sono considerati impianti di abbattimento.

**5.3** Per impianto di depurazione delle acque di scarico si intende una installazione adibita a trattamenti che permettano di eliminare totalmente o parzialmente dalle acque di scarico le sostanze inquinanti.

**5.4 Impianto di tipo biologico:** la depurazione è effettuata attraverso processo a tanghi attivati e/o filtri percolatori, biodischi, processo anaerobico.

**Impianto di tipo chimico-fisico:** la depurazione è effettuata attraverso processi di chiariflocculazione e/o assorbimento su carboni attivi, precipitazione di composti inquinanti (metalli pesanti o altri), processi termici (distillazione, incenerimento), sedimentazione.

**Impianto di altro tipo:** la depurazione è effettuata attraverso trattamenti non tradizionali (ultrafiltrazione, osmosi inversa, distillazione, ossidazione ad umido).

Il pretrattamento si ha quando le acque di scarico vengono inviate all'impianto consortile dopo il trattamento previsto dalla tabella C della legge 319 del 1976.

**6 SUPERFICI E LOCALI UTILIZZATI** (la superficie deve essere arrotondata all'unità)

**6.1 Superficie coperta mq** \_\_\_\_\_

(Indicare la superficie complessiva coperta dell'unità locale espressa in metri quadrati. Per superficie complessiva coperta si intende la superficie dell'unità locale delimitata orizzontalmente e verticalmente in modo permanente. Nel caso in cui la superficie coperta dell'unità locale si sviluppi su piani diversi, occorre considerare la somma delle superfici coperte di ciascun piano).

**6.2 Superficie non coperta mq** \_\_\_\_\_

(Indicare tutte le superfici non coperte utilizzate dall'unità locale per l'esercizio delle sue attività comprese le superfici pubbliche, purché autorizzate).

**6.3 Superficie di vendita** (esclusivamente per il commercio al minuto secondo la definizione riportata nella «Guida»).

mq \_\_\_\_\_

**6.4 I locali utilizzati sono in proprietà?** .....  SI 1  NO 2

**7 ADDETTI E ORE DI LAVORO - ANNO 1990 (\*)**

**7.1 Indicare gli addetti che erano in forza presso l'unità locale alle date sotto indicate.**

Date	Numero addetti		Totale
	Indipendenti	Dipendenti	
31-03-90			
30-06-90			
30-09-90			
31-12-90			

**7.2 Indicare il numero delle ore di lavoro effettivamente prestate nel 1990** (il numero delle ore deve essere indicato in migliaia senza decimali).

Addetti	Numero ore di lavoro
Indipendenti	migliaia _____
Dipendenti	migliaia _____
<b>TOTALE</b>	migliaia _____

Al punto 7.1 indicare gli addetti in forza nell'unità locale alle date indicate, cioè alla fine dei trimestri dell'anno 1990, anche se alle relative date risultavano assenti per servizio, ferie, malattia, sospensione dal lavoro, cassa integrazione ecc.

Al punto 7.2 indicare il numero delle ore di lavoro, effettivamente prestate nel 1990, sia per gli indipendenti che per i dipendenti, quale somma delle ore ordinarie e di quelle straordinarie: non vanno comprese quelle relative a scioperi, aspettativa, cassa integrazione. Per i dipendenti i dati devono essere desunti dalle fonti disponibili (per es. dichiarazione delle retribuzioni corrisposte ai dipendenti Mod. 10 SM INAIL ecc.).

Per gli indipendenti è necessario quantificare le ore di lavoro che ciascun «indipendente» dedica giornalmente alla propria attività e moltiplicare detto valore per il numero delle giornate lavorate nel corso dell'anno.

(\*) Per le unità locali non esistenti al 1° gennaio 1990 o non aventi addetti in forza in ciascun mese dell'anno, barrare trasversalmente i quadri 7.1 e 7.2. Per quelle che, pur essendo state totalmente inattive per l'intero anno, hanno avuto addetti in forza (sia pure limitatamente a qualche mese), si devono indicare gli addetti al punto 7.1 e barrare trasversalmente il quadro 7.2. Per tutti gli altri casi compilare entrambi i quadri.



Riservato ISTAT	NOTIZIE DELL'ISTITUZIONE	_ _	NOTIZIE DELL'UNITÀ LOCALE A CARATTERE COMUNALE (Sez. I)	_ _
	Provincia _____	_ _	Provincia _____	_ _
	Comune _____	_ _	Comune _____	_ _

**SEZIONE IV - UNITÀ LOCALE DELL'ISTITUZIONE.** Questa sezione deve essere compilata da ogni unità locale dell'istituzione sia operativa che amministrativo/gestionale. Se l'unità locale coincide con la sede dell'istituzione si deve compilare anche la Sezione II (impresa o istituzione) del presente questionario. 4

**1 TIPO DI UNITÀ LOCALE**

1.1. Unità locale operativa \_\_\_\_\_  1

si intende quella unità dove si attua la produzione di beni, o la prestazione di servizi, destinabili o non destinabili alla vendita, variamente denominata secondo le consuetudini ed il tipo di attività economica (stabilimento, negozio, ufficio, magazzino, scuola, ospedale, dogana, intendenza, ecc.)

1.2. Unità locale amministrativo/gestionale \_\_\_\_\_  2

si intende quella unità, purchè fisicamente e funzionalmente distinta da altra unità locale operativa, costituita dalla sede dell'istituzione o dagli uffici direttivi, amministrativi e tecnici ove si attuano attività inerenti all'organizzazione, alla gestione finanziaria, alla consulenza legale e commerciale, alla formazione del personale, alla contabilità, all'elaborazione dati, ecc.

**3 DIPENDENTI ALLA DATA DEL CENSIMENTO**

(Indicare tutto il personale occupato al 21 ottobre 1991 nell'unità locale anche se a tale data risulta assente per servizio, ferie, malattia, sospensione dal lavoro, ecc. Le qualifiche previste dai diversi contratti di lavoro, riguardanti i dipendenti delle istituzioni, vanno assimilate alle denominazioni usate nel presente prospetto, secondo l'apposita tabella della «Guida». Una stessa persona non può essere indicata in più categorie o in più unità locali).

	Maschi		Femmine		Totale	di cui a part-time	
	1	2	3	4		3	4
<b>DIPENDENTI</b>							
3.1 Dirigenti e assimilati ..... 04							
3.2 Direttivi e assimilati ..... 05							
3.3 Funzionari e assimilati .. 06							
3.4 Collaboratori e assimilati 07							
3.5 Assistenti e assimilati .... 08							
3.6 Operatori e assimilati .... 09							
3.7 Coadiutori e assimilati ... 10							
3.8 Addetti ai servizi ausiliari e assimilati ..... 11							
3.9 TOTALE DIPENDENTI ..... 12							
3.10 Di cui con «contratto formazione e lavoro» (Legge 863 del 19/12/84) ..... 13							
3.11 PERSONALE VOLONTARIO (indicare il personale volontario che presta attività anche se a tempo parziale presso l'unità locale) ..... 14							XXX

**2 CLASSIFICAZIONE DELL'UNITÀ LOCALE**  
(leggere attentamente la «Guida»)

2.1 Attività esclusiva o principale:

	Riservato ISTAT
	_ _ _ _

2.2 Altra attività:

	Riservato ISTAT
	_ _ _ _

**4 MEZZI DI TRASPORTO SU STRADA IN DOTAZIONE ALL'UNITÀ LOCALE**

(Indicare i mezzi di trasporto sia in proprietà che in leasing; in tutti gli altri casi barrare trasversalmente il quadro)

	Numero
Motoveicoli (a) .....	1
Autovetture (b)	
a benzina .....	2
ad altro tipo di alimentazione .....	3
Autobus .....	4
Autocarri con portata utile fino a 1.900 kg. ....	5
Autocarri con portata utile oltre 1.900 kg. ....	6
Motrici per semirimorchi (c) .....	7
Autoveicoli per uso speciale (d) .....	8
Rimorchi e semirimorchi (e) .....	9

(a) Compresi: motocicli, motocarozzelle, motoleggere, motoveicoli per uso speciale (escluse le biciclette a motore).

(b) Comprese: le autovetture per il trasporto promiscuo.

(c) Veicoli destinati al traino e non atti a portare carico utile proprio.

(d) Autoambulanze, autocisternati, autocarri per carni macellate, per immondizie, autospartineve, autopompe, autoscale, automezzi Radio TV, autobetoniere, ecc.

(e) Tutti i tipi di rimorchi compresi quelli per uso speciale.

**5 AMBIENTE** (ai punti 5.2 e 5.4 possono essere fornite più risposte)

**5.1 Esistono impianti di abbattimento delle emissioni atmosferiche?**

SI 1  NO 2

**5.2 In caso affermativo per quale inquinante:**

ossidi di zolfo .....  3  
 ossidi di azoto .....  4  
 polveri .....  5  
 altri .....  6  
(specificare)

**5.3 Sono utilizzati impianti di depurazione delle acque di scarico?**

SI 1  NO 2

**5.4 In caso affermativo indicare:**

*Impianto proprio:*

biologico .....  3  
 chimico/fisico .....  4  
 altro tipo .....  5  
(specificare)

*Impianto consortile:*

con pretrattamento .....  6  
 senza pretrattamento .....  7

**5.1** Per impianto di abbattimento delle emissioni atmosferiche si intende qualsiasi apparecchiatura, installazione o dispositivo atto alla riduzione delle emissioni all'esterno in atmosfera di sostanze inquinanti, prodotte dagli impianti di combustione, nei processi industriali ecc. I camini non sono considerati impianti di abbattimento.

**5.3** Per impianto di depurazione delle acque di scarico si intende una installazione adibita a trattamenti che permettano di eliminare totalmente o parzialmente dalle acque di scarico le sostanze inquinanti.

**5.4 Impianto di tipo biologico:** la depurazione è effettuata attraverso processo a fanghi attivati e/o filtri percolatori, biodischi, processo anaerobico.

**Impianto di tipo chimico-fisico:** la depurazione è effettuata attraverso processi di chiariflocculazione e/o assorbimento su carboni attivi, precipitazione di composti inquinanti (metalli pesanti o altri), processi termici (distillazione, incenerimento), sedimentazione.

**Impianto di altro tipo:** la depurazione è effettuata attraverso trattamenti non tradizionali (ultrafiltrazione, osmosi inversa, distillazione, ossidazione ad umido).

Il pretrattamento si ha quando le acque di scarico vengono inviate all'impianto consortile dopo il trattamento previsto dalla tabella C della legge 319 del 1976.

**6 ALTRE NOTIZIE**

**6.1 Superficie coperta mq** \_\_\_\_\_

(Indicare la superficie complessiva coperta dell'unità locale espressa in metri quadrati arrotondati all'unità).

Per superficie complessiva coperta si intende la superficie dell'unità locale delimitata orizzontalmente e verticalmente in modo permanente. Nel caso in cui la superficie coperta dell'unità locale si sviluppi su piani diversi, occorre considerare la somma delle superfici coperte di ciascun piano.

**6.2 Superficie non coperta mq** \_\_\_\_\_

(Indicare tutte le superfici non coperte utilizzate dall'unità locale per l'esercizio delle sue attività comprese le superfici pubbliche, purché autorizzate).

**6.3 Il luogo dove opera l'unità locale è:** (barrare un solo codice)

in proprietà .....  1  
 in affitto da privati .....  2  
 in affitto da istituzioni .....  3  
 altro titolo .....  4

**6.4 Il luogo dove opera l'unità locale è:** (barrare un solo codice)

fabbricato del patrimonio archeologico monumentale (monumento, museo, teatro, chiesa, ecc.) .....  5  
 altro tipo di fabbricato o porzione di fabbricato .....  6  
 terreno attrezzato a sport, destinato a parco, giardino e altri usi .....  7

**6.5 L'unità locale si avvale di uno o più archivi di riferimento per la prestazione dei servizi?**  SI 1  NO 2

In caso affermativo specificare se trattati di archivi costituiti per:

informatizzati  Non informatizzati

obbligo di legge .....  3  5  
 operatività interna .....  4  6

**6.6 L'unità locale svolge la sua attività a diretto contatto con il pubblico?**  SI 1  NO 2

In caso affermativo specificare:

il numero di ore di apertura al pubblico per settimana:  
 in totale .....     
 nelle ore pomeridiane .....

il numero di eventuali appositi sportelli:  
 in totale .....     
 gestiti con l'ausilio di attrezzature informatiche .....

**6.7 Tra le seguenti tecnologie indicare quali vengono adottate o meno nell'unità locale** (barrare un solo quadratino per riga. In caso negativo barrare il quadratino «Non adottata»).

	Non Adottata	Adottata in via sperimentale	A regime
	1	2	3

Progettazione tramite calcolatore .....	01	<input type="checkbox"/>	<input type="checkbox"/>	<input type="checkbox"/>
Sistemi automatici di controllo processo .....	02	<input type="checkbox"/>	<input type="checkbox"/>	<input type="checkbox"/>
Sistemi automatici di movimentazione e immagazzinamento .....	03	<input type="checkbox"/>	<input type="checkbox"/>	<input type="checkbox"/>
Sistemi di cartografia automatizzata .....	04	<input type="checkbox"/>	<input type="checkbox"/>	<input type="checkbox"/>
Sistemi automatizzati per prenotazioni .....	05	<input type="checkbox"/>	<input type="checkbox"/>	<input type="checkbox"/>
Analisi cliniche automatizzate .....	06	<input type="checkbox"/>	<input type="checkbox"/>	<input type="checkbox"/>
Apparecchiature mediche speciali (TAC, ecografia, laser, ecc.) .....	07	<input type="checkbox"/>	<input type="checkbox"/>	<input type="checkbox"/>
Certificazione automatizzata .....	08	<input type="checkbox"/>	<input type="checkbox"/>	<input type="checkbox"/>
Sistemi automatizzati rilevazione presenze .....	09	<input type="checkbox"/>	<input type="checkbox"/>	<input type="checkbox"/>
Sistemi trattamento parola .....	10	<input type="checkbox"/>	<input type="checkbox"/>	<input type="checkbox"/>
Sistemi automatizzati gestione procedure amministrative e contabili .....	11	<input type="checkbox"/>	<input type="checkbox"/>	<input type="checkbox"/>
Posta elettronica .....	12	<input type="checkbox"/>	<input type="checkbox"/>	<input type="checkbox"/>
Sistemi di microfilmatura .....	13	<input type="checkbox"/>	<input type="checkbox"/>	<input type="checkbox"/>
Sistemi di accesso a banche dati .....	14	<input type="checkbox"/>	<input type="checkbox"/>	<input type="checkbox"/>

**6.8 Dotazione di attrezzature informatiche nell'unità locale** (in caso totalmente negativo barrare trasversalmente il quadro)

		Numero
Sistemi centrali di elaborazione .....	1	<input type="text"/>
Mini elaboratori .....	2	<input type="text"/>
Personal Computer .....	3	<input type="text"/>
Computer portatili .....	4	<input type="text"/>
Terminali .....	5	<input type="text"/>

**6.9 Le attrezzature indicate al punto precedente sono utilizzate:**

esclusivamente per erogare servizi .....  1  
 esclusivamente per la gestione interna (bilancio, personale, ecc.) .....  2  
 per entrambe le finalità .....  3





**istat**  
istituto nazionale di statistica

ISTAT CIS.2

# 7° CENSIMENTO GENERALE DELL'INDUSTRIA E DEI SERVIZI

21 ottobre 1991  
(Legge 9 gennaio 1991, n. 11)

## QUESTIONARIO PER IL COMMERCIO AMBULANTE (Commercio su aree pubbliche)

A		NUMERO DI CODICE
Comune		
Provincia		

B		SEZIONE DI CENSIMENTO
N°		
C		NUMERO D'ORDINE DEL QUESTIONARIO
		Provvisorio
		Definitivo

Per i quesiti seguiti da quadratino barrare così  la risposta che fa al caso; per gli altri quesiti scrivere in stampatello.

Il presente questionario deve essere compilato per ogni esercizio di commercio ambulante, sia a posteggio fisso che mobile, purché il titolare eserciti tale commercio come attività esclusiva o principale.

Non sono da comprendere gli esercizi il cui titolare: a) gestisce contemporaneamente un negozio o una azienda artigiana; b) vende direttamente la produzione propria in forma ambulante; c) esercita tale attività occasionalmente o in determinati periodi stagionali.

NON SONO CONSIDERATI VENDITORI AMBULANTI, E PERTANTO SONO TENUTI A COMPILARE IL MOD. ISTAT CIS.1, COLORE CHE VENDONO NEI MERCATI ALL'INGROSSO, O IN CHIOSCHI, BARACCHE E SIMILI, FISSATI STABILMENTE AL SUOLO FUORI AREE ATTREZZATE.

### SEZIONE I - NOTIZIE GENERALI

ATTIVITÀ ESCLUSIVA O PRINCIPALE (barrare un solo codice)

① A POSTEGGIO FISSO		A POSTEGGIO MOBILE	
Alimentari e bevande	<input type="checkbox"/> 526 21	Alimentari e bevande	<input type="checkbox"/> 526 33
Tessuti	<input type="checkbox"/> 526 22	Tessuti e articoli di abbigliamento	<input type="checkbox"/> 526 34
Abbigliamento	<input type="checkbox"/> 526 23	Altro commercio ambulante	<input type="checkbox"/> 526 35
Calzature e pelletterie	<input type="checkbox"/> 526 24		
Mobili e articoli diversi per uso domestico	<input type="checkbox"/> 526 25		
Articoli di occasione	<input type="checkbox"/> 526 26		
Altri prodotti n.a.c.	<input type="checkbox"/> 526 27		

② INDICARE SE L'ESERCIZIO DEL COMMERCIO AMBULANTE VIENE SVOLTO NEL TERRITORIO

di un solo Comune 1  di più Comuni 2

### A — NOTIZIE SUL TITOLARE (Scrivere preferibilmente in stampatello)

Cognome e nome \_\_\_\_\_

Indirizzo \_\_\_\_\_ N. \_\_\_\_\_  
(Via, piazza, viale, largo, località, ecc.)

Comune di residenza \_\_\_\_\_

C.A.P. \_\_\_\_\_ PROV. \_\_\_\_\_

DATA \_\_\_\_\_ FIRMA DEL RILEVATORE \_\_\_\_\_

### B — TAGLIANDO DA CONSEGNARSI AL CENSITO

COMUNE E DATA DELLA COMPILAZIONE DEL QUESTIONARIO

Comune \_\_\_\_\_

Data \_\_\_\_\_

N.B. Il presente tagliando serve a comprovare l'effettuata compilazione del questionario e deve, pertanto, essere conservato fino al 31 gennaio 1992.

ROMA - ISTITUTO POLIGRAFICO E ZECCA DELLO STATO - I.S.

**SEZIONE II - ADDETTI E MEZZI DI TRASPORTO**

**3 ADDETTI**

Indicare il personale addetto all'esercizio alla data del 21 ottobre 1991

- 3.1 Titolare . . . . . 1
- 3.2 Familiari coadiuvanti . . . . . 2
- 3.3 Apprendisti . . . . . 3
- 3.4 Altro personale . . . . . 4
- Totale . . . . . 5**

	Maschi	Femmine	Totale
1		2	

**4 MEZZI DI TRASPORTO**

Indicare i mezzi di trasporto in dotazione all'esercizio alla data del 21 ottobre 1991

- 4.1 Motoveicoli (1) . . . . . 1
- 4.2 Autovetture (2) . . . . . 2
- 4.3 Autocarri . . . . . 3
- con portata utile oltre 1.900 Kg. . . . . 4
- con portata utile fino a 1.900 Kg. . . . . 5
- 4.4 Autonegozi (automarket) . . . . . 6
- 4.5 Altri mezzi di trasporto . . . . . 7

Numero

(1) Compresi motocicli, motocarrozette, motoleggere, motoveicoli per uso speciale (escluse le biciclette a motore).  
 (2) Comprese le autovetture per il trasporto promiscuo.

**SEGRETO STATISTICO E OBBLIGO DI RISPOSTA**

Ai sensi dell'art. 9 della legge 9 gennaio 1991, n. 11, sulle notizie raccolte in occasione del censimento si applicano le disposizioni sul segreto di ufficio e sulla tutela del segreto statistico di cui agli artt. 8 e 9 del Decreto Legislativo 6 settembre 1989, n. 322.

I dati raccolti con il presente questionario non potranno essere diffusi se non in forma aggregata, in modo che non se ne possa trarre alcun riferimento individuale.

Ai sensi dell'art. 10 della legge sopracitata, è fatto obbligo alle persone fisiche ed ai legali rappresentanti delle persone giuridiche, delle amministrazioni, enti e organismi oggetto del censimento di rispondere con precisione ed esattezza alle domande contenute nel questionario.

Coloro che non forniscano le notizie richieste, ovvero le forniscano scientemente errate o incomplete, sono soggetti alle sanzioni amministrative pecuniarie previste dall'art. 11 del Decreto Legislativo 6 settembre 1989, n. 322 (da lire quattrocentomila a lire quattro milioni, per violazioni da parte di persone fisiche, da lire un milione a lire dieci milioni, per violazioni da parte di enti e società) che verranno applicate con il procedimento ivi previsto.







I dati del Censimento del 1991 pubblicati nei fascicoli provinciali, regionali e nel fascicolo Italia consentono di approfondire la conoscenza delle caratteristiche strutturali dell'apparato produttivo del paese.

Sono descritti aspetti settoriali, dimensionali, relativi all'operatività e alla localizzazione territoriale di imprese, istituzioni e unità locali.

Informazioni dettagliate sono disponibili anche su floppy-disk.