

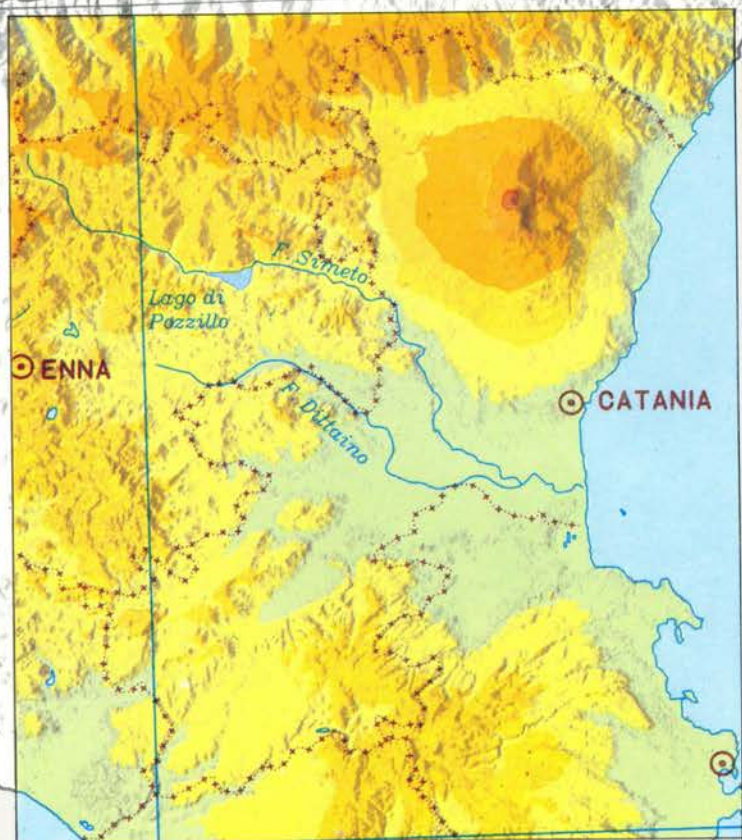

SISTEMA STATISTICO NAZIONALE
ISTITUTO NAZIONALE DI STATISTICA

IMPRESE ISTITUZIONI E UNITÀ LOCALI



FASCICOLO PROVINCIALE
CATANIA

7° CENSIMENTO GENERALE DELL'INDUSTRIA E DEI SERVIZI
21 ottobre 1991



ISTAT

Istituto Nazionale di Statistica
UFFICIO REGIONALE - PUGLIA
Biblioteca - Coll.

i centri dell' ISTAT

come accedere all'informazione statistica

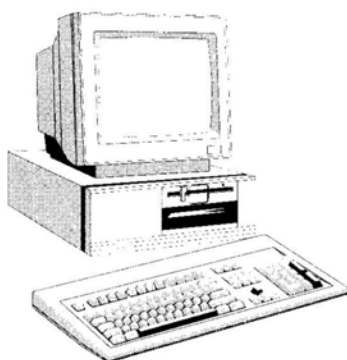

LA BIBLIOTECA CENTRALE È il più ricco archivio italiano di testi statistici, con oltre 130.000 volumi provenienti da ogni parte del mondo. Funziona come centro di documentazione ed è dotata delle più moderne attrezzature.

Roma, (00184) Via Cesare Balbo, 16
(Orario: lun. - ven. 9.30 - 13.00)
Tel. (06) 46732380 - 46732384

Attivo dal 1989, il Centro Diffusione è una struttura pluriservizi che permette di rendere l'informazione statistica realmente accessibile a tutti. È possibile reperirvi, per la consultazione o l'acquisto, tutte le pubblicazioni e i floppy-disk dell'Istat, consultare banche dati, richiedere certificazioni sui prezzi e sulle retribuzioni, usufruire, anche per telefono, di un servizio informazione e assistenza.

Tutto ciò in tempo reale, senza trafilie burocratiche. Un prezioso punto di riferimento per ricercatori, studenti, operatori economici, funzionari pubblici e per chiunque voglia saperne di più sul nostro Paese.

Roma, (00184) Via Cesare Balbo, 11a
(Orario: lun. - ven. 9.00 - 13.00 e 15.00 - 18.30)
Tel. (06) 4827666-46733102-3-4-5-6



I 18 Uffici regionali svolgono, sul territorio, attività di informazione ed assistenza agli utenti, anche grazie ad un terminale collegato con la banca dati centrale ed a biblioteche dove è possibile consultare le pubblicazioni Istat. Promuovono, inoltre, incontri con gli studenti presso le scuole per illustrare come si produce, si diffonde e si utilizza l'informazione statistica.

Piemonte e Valle d'Aosta

Torino (10121) Via Alessandro Volta, 3
Tel. (011) 5612414 - 5612369

Lombardia

Milano (20124) Piazza della Repubblica, 22
Tel. (02) 29000321 - 6595133

Veneto

Venezia-Mestre (30172) Corso del Popolo, 23
Tel. (041) 940060 - 940876

Friuli-Venezia Giulia

Trieste (34137) Via Cesare Battisti, 18
Tel. (040) 371051 - 370737

Liguria

Genova (16121) Via XX Settembre, 8
Tel. (010) 585676 - 565560

Emilia-Romagna

Bologna (40124) Galleria Cavour, 9
Tel. (051) 266275 - 260734

Toscana

Firenze (50125) Via Santo Spirito, 14
Tel. (055) 288055 - 288056

Umbria

Perugia (06100) Via Cesare Balbo, 3
Tel. (075) 34091 - 31031

Marche

Ancona (60121) Corso Garibaldi, 78
Tel. (071) 204821 - 203189

Lazio

Roma (00185) Via Gaeta, 4
Tel. (06) 4468250 - 46733536

Abruzzo

Pescara (65121) Via Firenze, 4
Tel. (085) 34265 - 4216155

Molise

Campobasso (86100) Via Mazzini, 129
Tel. (0874) 69142-69143

Campania

Napoli (80133) Via Verdi, 18
Tel. (081) 5510282 - 5513451

Puglia

Bari (70121) Via Dante Alighieri, 3
Tel. (080) 5214233 - 5213854

Basilicata

Potenza (85100) Via Gabet, 20
Tel. (0971) 411625 - 411717

Calabria

Catanzaro (88100)
Piazzetta della Libertà, 2
Tel. (0961) 741133 - 741239

Sicilia

Palermo (90144)
Via Empedocle Restivo, 102
Tel. (091) 516304 - 520713

Sardegna

Cagliari (09129) Via G.B. Tuveri, 60
Tel. (070) 400143 - 400583

Le pubblicazioni dei Censimenti 1991, come tutte le altre pubblicazioni dell'Istat, sono disponibili presso le maggiori librerie dei capoluoghi di provincia



SISTEMA STATISTICO NAZIONALE
ISTITUTO NAZIONALE DI STATISTICA

IMPRESE ISTITUZIONI E UNITÀ LOCALI

FASCICOLO PROVINCIALE

CATANIA

7° CENSIMENTO GENERALE DELL'INDUSTRIA E DEI SERVIZI
21 ottobre 1991



**I DATI PUBBLICATI IN QUESTO VOLUME SONO DISPONIBILI
IN FORMATO ELABORABILE ANCHE SU FLOPPY DISK**

Istat, Roma 1994

*Si autorizza la riproduzione, la diffusione e l'utilizzazione
del contenuto del volume. Si ringrazia per la citazione della fonte.*

Copertina della Cartografia computerizzata dell'I.P.Z.S.
tratta dalla base orografica del territorio nazionale
in proiezione conica di Lambert

Finito di stampare nel mese di dicembre 1994 - Copie 2.000
ISTITUTO POLIGRAFICO E ZECCA DELLO STATO - SALARIO

GUIDA ALLA CLASSIFICAZIONE DELLE ATTIVITÀ ECONOMICHE

(Sezione, sottosezione, divisione e gruppo)

A AGRICOLTURA, CACCIA E SILVICOLTURA

- 01 AGRICOLTURA, CACCIA E RELATIVI SERVIZI
- 01.1 Coltivazioni agricole; orticoltura, floricoltura
- 01.2 Allevamento di animali
- 01.4 Attività dei servizi connessi all'agricoltura e alla zootecnia, esclusi i servizi veterinari
- 01.5 Caccia e cattura di animali per allevamento e ripopolamento di selvaggina, compresi i servizi connessi
- 02 SILVICOLTURA E UTILIZZAZIONE DI AREE FORESTALI E SERVIZI CONNESSI
- 02.0 Silvicultura e utilizzazione di aree forestali e servizi connessi

B PESCA, PISCICOLTURA E SERVIZI CONNESSI

- 05 PESCA, PISCICOLTURA E SERVIZI CONNESSI
- 05.0 Pesca, piscicoltura e servizi connessi

C ESTRAZIONE DI MINERALI

CA ESTRAZIONE DI MINERALI ENERGETICI

- 10 ESTRAZIONE DI CARBON FOSSILE E LIGNITE; ESTRAZIONE DI TORBA
- 10.1 Estrazione ed agglomerazione di carbon fossile
- 10.2 Estrazione ed agglomerazione di lignite
- 10.3 Estrazione ed agglomerazione di torba
- 11 ESTRAZIONE DI PETROLIO GREGGIO E DI GAS NATURALE; SERVIZI CONNESSI ALL'ESTRAZIONE DI PETROLIO E DI GAS NATURALE, ESCLUSA LA PROSPERAZIONE
- 11.1 Estrazione di petrolio greggio e di gas naturale
- 11.2 Attività dei servizi connessi all'estrazione di petrolio e di gas, esclusa la prospezione
- 12 ESTRAZIONE DI MINERALI DI URANIO E DI TORIO
- 12.0 Estrazione di minerali di uranio e di torio

CB ESTRAZIONE DI MINERALI NON ENERGETICI

- 13 ESTRAZIONE DI MINERALI METALLIFERI
- 13.1 Estrazione di minerali di ferro
- 13.2 Estrazione di minerali metallici non ferrosi, ad eccezione dei minerali di uranio e di torio
- 14 ALTRE INDUSTRIE ESTRATTIVE
- 14.1 Estrazione di pietra
- 14.2 Estrazione di ghiaia, sabbia e argilla
- 14.3 Estrazione di minerali per le industrie chimiche e la fabbricazione di concimi
- 14.4 Produzione di sale
- 14.5 Estrazione di altri minerali e prodotti di cava n.c.a.

D ATTIVITÀ MANIFATTURIERE

DA INDUSTRIE ALIMENTARI, DELLE BEVANDE E DEL TABACCO

- 15 INDUSTRIE ALIMENTARI E DELLE BEVANDE
- 15.1 Produzione, lavorazione e conservazione di carne e di prodotti a base di carne
- 15.2 Lavorazione e conservazione di pesce e di prodotti a base di pesce
- 15.3 Lavorazione e conservazione di frutta e ortaggi

- 15.4 Fabbricazione di oli e grassi vegetali e animali
- 15.5 Industria lattiero-casearia
- 15.6 Lavorazione delle granaglie e di prodotti amidacei
- 15.7 Fabbricazione di prodotti per l'alimentazione degli animali
- 15.8 Fabbricazione di altri prodotti alimentari
- 15.9 Industria delle bevande
- 16 INDUSTRIA DEL TABACCO
- 16.0 Industria del tabacco

DB INDUSTRIE TESSILI E DELL'ABBIGLIAMENTO

- 17 INDUSTRIE TESSILI
- 17.1 Preparazione e filatura di fibre tessili
- 17.2 Tessitura di materie tessili
- 17.3 Finissaggio dei tessuti
- 17.4 Confezionamento di articoli in tessuto, esclusi gli articoli di vestiario
- 17.5 Altre industrie tessili
- 17.6 Fabbricazione di maglierie
- 17.7 Fabbricazione di articoli in maglieria
- 18 CONFEZIONE DI ARTICOLI DI VESTIARIO; PREPARAZIONE E TINTURA DI PELLICCE
- 18.1 Confezione di vestiario in pelle
- 18.2 Confezione di altri articoli di vestiario ed accessori
- 18.3 Preparazione e tintura di pellicce; confezione di articoli in pelliccia

DC INDUSTRIE CONCIARIE, FABBRICAZIONE DI PRODOTTI IN CUOIO, PELLE E SIMILARI

- 19 PREPARAZIONE E CONCIA DEL CUOIO; FABBRICAZIONE DI ARTICOLI DA VIAGGIO, BORSE, ARTICOLI DA CORREGGIAIO, SELLERIA E CALZATURE
- 19.1 Preparazione e concia del cuoio
- 19.2 Fabbricazione di articoli da viaggio, borse, articoli da correggiaio e selleria
- 19.3 Fabbricazione di calzature

DD INDUSTRIA DEL LEGNO E DEI PRODOTTI IN LEGNO

- 20 INDUSTRIA DEL LEGNO E DEI PRODOTTI IN LEGNO E SUGHERO, ESCLUSI I MOBILI; FABBRICAZIONE DI ARTICOLI DI PAGLIA E MATERIALI DA INTRECCIO
- 20.1 Taglio, piallatura e trattamento del legno
- 20.2 Fabbricazione di fogli da impiallacciatura; fabbricazione di compensato, pannelli stratificati (ad anima listellata), pannelli di fibre, di particelle ed altri pannelli
- 20.3 Fabbricazione di elementi di carpenteria in legno e falegnameria per l'edilizia
- 20.4 Fabbricazione di imballaggi in legno
- 20.5 Fabbricazione di altri prodotti in legno; fabbricazione di articoli in sughero, paglia e materiali da intreccio

DE FABBRICAZIONE DELLA PASTA-CARTA, DELLA CARTA E DEI PRODOTTI DI CARTA; STAMPA ED EDITORIA

- 21 FABBRICAZIONE DELLA PASTA-CARTA, DELLA CARTA E DEI PRODOTTI DI CARTA
- 21.1 Fabbricazione della pasta-carta, della carta e del cartone
- 21.2 Fabbricazione di articoli di carta e di cartone

- 22 EDITORIA, STAMPA E RIPRODUZIONE DI SUPPORTI REGISTRATI
- 22.1 Editoria
- 22.2 Stampa e attività dei servizi connessi alla stampa
- 22.3 Riproduzione di supporti registrati
- DF FABBRICAZIONE DI COKE, RAFFINERIE DI PETROLIO, TRATTAMENTO DEI COMBUSTIBILI NUCLEARI**
- 23 FABBRICAZIONE DI COKE, RAFFINERIE DI PETROLIO, TRATTAMENTO DEI COMBUSTIBILI NUCLEARI
- 23.1 Fabbricazione di prodotti di cokeria
- 23.2 Fabbricazione di prodotti petroliferi raffinati
- 23.3 Trattamento dei combustibili nucleari
- DG FABBRICAZIONE DI PRODOTTI CHIMICI E DI FIBRE SINTETICHE E ARTIFICIALI**
- 24 FABBRICAZIONE DI PRODOTTI CHIMICI E DI FIBRE SINTETICHE E ARTIFICIALI
- 24.1 Fabbricazione di prodotti chimici di base
- 24.2 Fabbricazione di pesticidi e di altri prodotti chimici per l'agricoltura
- 24.3 Fabbricazione di pitture, vernici e smalti, inchiostri da stampa e mastici
- 24.4 Fabbricazione di prodotti farmaceutici e di prodotti chimici e botanici per usi medicinali
- 24.5 Fabbricazione di saponi e detergenti, di prodotti per la pulizia e la lucidatura, di profumi e prodotti per toletta
- 24.6 Fabbricazione di altri prodotti chimici
- 24.7 Fabbricazione di fibre sintetiche e artificiali
- DH FABBRICAZIONE DI ARTICOLI IN GOMMA E MATERIE PLASTICHE**
- 25 FABBRICAZIONE DI ARTICOLI IN GOMMA E MATERIE PLASTICHE
- 25.1 Fabbricazione di articoli in gomma
- 25.2 Fabbricazione di articoli in materie plastiche
- DI FABBRICAZIONE DI PRODOTTI DELLA LAVORAZIONE DI MINERALI NON METALLIFERI**
- 26 FABBRICAZIONE DI PRODOTTI DELLA LAVORAZIONE DI MINERALI NON METALLIFERI
- 26.1 Fabbricazione di vetro e di prodotti in vetro
- 26.2 Fabbricazione di prodotti ceramici non refrattari, non destinati all'edilizia; fabbricazione di prodotti ceramici refrattari
- 26.3 Fabbricazione di piastrelle e lastre in ceramica per pavimenti e rivestimenti
- 26.4 Fabbricazione di mattoni, tegole ed altri prodotti per l'edilizia in terracotta
- 26.5 Produzione di cemento, calce, gesso
- 26.6 Fabbricazione di prodotti in calcestruzzo, cemento o gesso
- 26.7 Taglio, modellatura e finitura della pietra
- 26.8 Fabbricazione di altri prodotti in minerali non metalliferi
- DJ PRODUZIONE DI METALLO E FABBRICAZIONE DI PRODOTTI IN METALLO**
- 27 PRODUZIONE DI METALLI E LORO LEGHE
- 27.1 Produzione di ferro, di acciaio e di ferroleghie (CECA)
- 27.2 Fabbricazione di tubi
- 27.3 Altre attività di prima trasformazione del ferro e dell'acciaio e produzione di ferroleghie non CECA
- 27.4 Produzione di metalli di base preziosi e non ferrosi
- 27.5 Fusione di metalli
- 28 FABBRICAZIONE E LAVORAZIONE DEI PRODOTTI IN METALLO, ESCLUSE MACCHINE E IMPIANTI
- 28.1 Fabbricazione di elementi da costruzione in metallo
- 28.2 Fabbricazione di cisterne, serbatoi e contenitori in metallo; fabbricazione di radiatori e caldaie per il riscaldamento centrale
- 28.3 Fabbricazione di generatori di vapore, escluse le caldaie per riscaldamento centrale ad acqua calda
- 28.4 Fucinatura, imbutitura, stampaggio e profilatura dei metalli; metallurgia delle polveri
- 28.5 Trattamento e rivestimento dei metalli, lavorazioni di meccanica generale per conto terzi
- 28.6 Fabbricazione di articoli di coltelleria, utensili e oggetti diversi in metallo
- 28.7 Fabbricazione di altri prodotti metallici
- DK FABBRICAZIONE DI MACCHINE ED APPARECCHI MECCANICI, COMPRESI L'INSTALLAZIONE, IL MONTAGGIO, LA RIPARAZIONE E LA MANUTENZIONE**
- 29 FABBRICAZIONE DI MACCHINE ED APPARECCHI MECCANICI, COMPRESI L'INSTALLAZIONE, IL MONTAGGIO, LA RIPARAZIONE E LA MANUTENZIONE
- 29.1 Fabbricazione di macchine e apparecchi per la produzione e l'utilizzazione dell'energia meccanica, esclusi i motori per aeromobili, veicoli e motocicli
- 29.2 Fabbricazione di altre macchine di impiego generale
- 29.3 Fabbricazione di macchine per l'agricoltura e la silvicoltura
- 29.4 Fabbricazione di macchine utensili (compresi parti e accessori, installazione, manutenzione e riparazione)
- 29.5 Fabbricazione di altre macchine per impieghi speciali
- 29.6 Fabbricazione di armi, sistemi d'arma e munizioni
- 29.7 Fabbricazione di apparecchi per uso domestico n.c.a.
- DL FABBRICAZIONE DI MACCHINE ELETTRICHE E DI APPARECCHIATURE ELETTRICHE ED OTTICHE**
- 30 FABBRICAZIONE DI MACCHINE PER UFFICIO, DI ELABORATORI E SISTEMI INFORMATICI
- 30.0 Fabbricazione di macchine per ufficio, di elaboratori e sistemi informatici
- 31 FABBRICAZIONE DI MACCHINE ED APPARECCHI ELETTRICI N.C.A.
- 31.1 Fabbricazione di motori, generatori e trasformatori elettrici
- 31.2 Fabbricazione di apparecchiature per la distribuzione e il controllo dell'elettricità
- 31.3 Fabbricazione di fili e cavi isolati
- 31.4 Fabbricazione di accumulatori, pile e batterie di pile
- 31.5 Fabbricazione di apparecchi di illuminazione e di lampade elettriche
- 31.6 Fabbricazione di altri apparecchi elettrici n.c.a.
- 32 FABBRICAZIONE DI APPARECCHI RADIOTELEVISIVI E DI APPARECCHIATURE PER LE COMUNICAZIONI
- 32.1 Fabbricazione di tubi e valvole elettronici e di altri componenti elettronici
- 32.2 Fabbricazione di apparecchi trasmettenti per la radio diffusione e la televisione e di apparecchi per la telefonia e telegrafia su filo
- 32.3 Fabbricazione di apparecchi riceventi per la radiodiffusione e la televisione, di apparecchi per la registrazione e la riproduzione del suono o dell'immagine e di prodotti connessi

- 33 FABBRICAZIONE DI APPARECCHI MEDICALI, DI APPARECCHI DI PRECISIONE, DI STRUMENTI OTTICI E DI OROLOGI
- 33.1 Fabbricazione di apparecchi medicali e chirurgici e di apparecchi ortopedici
- 33.2 Fabbricazione di strumenti e apparecchi di misurazione, controllo, prova, navigazione e simili, escluse le apparecchiature di controllo dei processi industriali
- 33.3 Fabbricazione di apparecchiature per il controllo dei processi industriali
- 33.4 Fabbricazione di strumenti ottici e di attrezzature fotografiche
- 33.5 Fabbricazione di orologi

DM FABBRICAZIONE DI MEZZI DI TRASPORTO

- 34 FABBRICAZIONE DI AUTOVEICOLI, RIMORCHI E SEMIRIMORCHI
- 34.1 Fabbricazione di autoveicoli
- 34.2 Fabbricazione di carrozzerie per autoveicoli; fabbricazione di rimorchi e semirimorchi
- 34.3 Fabbricazione di parti ed accessori per autoveicoli e per loro motori
- 35 FABBRICAZIONE DI ALTRI MEZZI DI TRASPORTO
- 35.1 Industria cantieristica: costruzioni navali e riparazioni di navi e imbarcazioni
- 35.2 Costruzione di locomotive, anche da manovra e di materiale rotabile ferro-tranviario
- 35.3 Costruzione di aeromobili e di veicoli spaziali
- 35.4 Fabbricazione di motocicli e biciclette
- 35.5 Fabbricazione di altri mezzi di trasporto n.c.a.

DN ALTRE INDUSTRIE MANIFATTURIERE

- 36 FABBRICAZIONE DI MOBILI; ALTRE INDUSTRIE MANIFATTURIERE
- 36.1 Fabbricazione di mobili
- 36.2 Gioielleria e oreficeria
- 36.3 Fabbricazione di strumenti musicali
- 36.4 Fabbricazione di articoli sportivi
- 36.5 Fabbricazione di giochi e giocattoli
- 36.6 Altre industrie manifatturiere n.c.a.
- 37 RECUPERO E PREPARAZIONE PER IL RICICLAGGIO
- 37.1 Recupero e preparazione per il riciclaggio di cascami e rottami metallici
- 37.2 Recupero e preparazione per il riciclaggio di cascami e rottami non metallici

E PRODUZIONE E DISTRIBUZIONE DI ENERGIA ELETTRICA, GAS E ACQUA

- 40 PRODUZIONE DI ENERGIA ELETTRICA, DI GAS, DI VAPORE E ACQUA CALDA
- 40.1 Produzione e distribuzione di energia elettrica
- 40.2 Produzione di gas; distribuzione di combustibili gassosi mediante condotta
- 40.3 Produzione e distribuzione di vapore ed acqua calda
- 41 RACCOLTA, DEPURAZIONE E DISTRIBUZIONE D'ACQUA
- 41.0 Raccolta, depurazione e distribuzione d'acqua

F COSTRUZIONI

- 45 COSTRUZIONI
- 45.1 Preparazione del cantiere edile
- 45.2 Costruzione completa o parziale di edifici; genio civile

- 45.3 Installazione dei servizi in un fabbricato
- 45.4 Lavori di completamento degli edifici
- 45.5 Noleggio di macchine e attrezzature per la costruzione o la demolizione, con manovratore

G COMMERCIO ALL'INGROSSO E AL DETTAGLIO; RIPARAZIONE DI AUTOVEICOLI, MOTOCICLI E DI BENI PERSONALI E PER LA CASA

- 50 COMMERCIO, MANUTENZIONE E RIPARAZIONE DI AUTOVEICOLI E MOTOCICLI; VENDITA AL DETTAGLIO DI CARBURANTE PER AUTOTRAZIONE
- 50.1 Commercio di autoveicoli
- 50.2 Manutenzione e riparazione di autoveicoli
- 50.3 Commercio di parti e accessori di autoveicoli
- 50.4 Commercio, manutenzione e riparazione di motocicli, accessori e pezzi di ricambio
- 50.5 Vendita al dettaglio di carburanti per autotrazione
- 51 COMMERCIO ALL'INGROSSO E INTERMEDIARI DEL COMMERCIO, AUTOVEICOLI E MOTOCICLI ESCLUSI
- 51.1 Intermediari del commercio
- 51.2 Commercio all'ingrosso di materie prime agricole e di animali vivi
- 51.3 Commercio all'ingrosso di prodotti alimentari, bevande e tabacco
- 51.4 Commercio all'ingrosso di altri beni di consumo finale
- 51.5 Commercio all'ingrosso di prodotti intermedi non agricoli, di rottami e cascami
- 51.6 Commercio all'ingrosso di macchinari e attrezzature
- 51.7 Commercio all'ingrosso di altri prodotti
- 52 COMMERCIO AL DETTAGLIO, ESCLUSO QUELLO DI AUTOVEICOLI E DI MOTOCICLI; RIPARAZIONE DI BENI PERSONALI E PER LA CASA
- 52.1 Commercio al dettaglio in esercizi non specializzati
- 52.2 Commercio al dettaglio di prodotti alimentari, bevande e tabacco in esercizi specializzati
- 52.3 Commercio al dettaglio di prodotti farmaceutici, medicali, di cosmetici e di articoli di profumeria
- 52.4 Commercio al dettaglio di altri prodotti (esclusi quelli di seconda mano) in esercizi specializzati
- 52.5 Commercio al dettaglio di articoli di seconda mano
- 52.6 Commercio al dettaglio al di fuori dei negozi
- 52.7 Riparazione di beni di consumo personali e per la casa

H ALBERGHI E RISTORANTI

- 55 ALBERGHI E RISTORANTI
- 55.1 Alberghi
- 55.2 Campeggi ed altri alloggi per brevi soggiorni
- 55.3 Ristoranti
- 55.4 Bar
- 55.5 Mense e fornitura di pasti preparati

I TRASPORTI, MAGAZZINAGGIO E COMUNICAZIONI

- 60 TRASPORTI TERRESTRI; TRASPORTI MEDIANTE CONDOTTE
- 60.1 Trasporti ferroviari
- 60.2 Altri trasporti terrestri
- 60.3 Trasporti mediante condotte
- 61 TRASPORTI MARITTIMI E PER VIE D'ACQUA
- 61.1 Trasporti marittimi e costieri
- 61.2 Trasporti per vie d'acqua interne (compresi i trasporti lagunari)

- 62 TRASPORTI AEREI
 - 62.1 Trasporti aerei di linea
 - 62.2 Trasporti aerei non di linea
 - 62.3 Trasporti spaziali
- 63 ATTIVITÀ DI SUPPORTO ED AUSILIARIE DEI TRASPORTI; ATTIVITÀ DELLE AGENZIE DI VIAGGIO
 - 63.1 Movimentazione merci e magazzinaggio
 - 63.2 Altre attività connesse ai trasporti
 - 63.3 Attività delle agenzie di viaggio e degli operatori turistici; attività di assistenza turistica n.c.a.
 - 63.4 Attività delle altre agenzie di trasporto
- 64 POSTE E TELECOMUNICAZIONI
 - 64.1 Attività postali e di corriere
 - 64.2 Telecomunicazioni

J INTERMEDIAZIONE MONETARIA E FINANZIARIA

- 65 INTERMEDIAZIONE MONETARIA E FINANZIARIA (ESCLUSE LE ASSICURAZIONI E I FONDI PENSIONE)
 - 65.1 Intermediazione monetaria
 - 65.2 Altre intermediazioni finanziarie
- 66 ASSICURAZIONI E FONDI PENSIONE, ESCLUSE LE ASSICURAZIONI SOCIALI OBBLIGATORIE
 - 66.0 Assicurazioni e fondi pensione, escluse le assicurazioni sociali obbligatorie
- 67 ATTIVITÀ AUSILIARIE DELLA INTERMEDIAZIONE FINANZIARIA
 - 67.1 Attività ausiliarie della intermediazione finanziaria, escluse le assicurazioni e i fondi pensione
 - 67.2 Attività ausiliarie delle assicurazioni e dei fondi pensione

K ATTIVITÀ IMMOBILIARI, NOLEGGIO, INFORMATICA, RICERCA, ALTRE ATTIVITÀ PROFESSIONALI ED IMPRENDITORIALI

- 70 ATTIVITÀ IMMOBILIARI
 - 70.1 Attività immobiliari su beni propri
 - 70.2 Locazione di beni immobili propri e sublocazione
 - 70.3 Attività immobiliare per conto terzi
- 71 NOLEGGIO DI MACCHINARI E ATTREZZATURE SENZA OPERATORE E DI BENI PER USO PERSONALE E DOMESTICO
 - 71.1 Noleggio di autovetture
 - 71.2 Noleggio di altri mezzi di trasporto
 - 71.3 Noleggio di altri macchinari ed attrezzature
 - 71.4 Noleggio di beni per uso personale e domestico n.c.a.
- 72 INFORMATICA E ATTIVITÀ CONNESSE
 - 72.1 Consulenza per installazione di elaboratori elettronici
 - 72.2 Fornitura di software e consulenza in materia di informatica
 - 72.3 Elaborazione elettronica dei dati
 - 72.4 Attività delle banche di dati
 - 72.5 Manutenzione e riparazione di macchine per ufficio e di elaboratori elettronici
 - 72.6 Altre attività connesse all'informatica
- 73 RICERCA E SVILUPPO
 - 73.1 Ricerca e sviluppo sperimentale nel campo delle scienze naturali e dell'ingegneria
 - 73.2 Ricerca e sviluppo sperimentale nel campo delle scienze sociali e umanistiche

- 74 ALTRE ATTIVITÀ PROFESSIONALI ED IMPRENDITORIALI
 - 74.1 Attività legali, contabilità, tenuta di libri contabili; consulenza in materia fiscale; studi di mercato e sondaggi di opinione; consulenza commerciale e di gestione; holding
 - 74.2 Attività in materia di architettura, di ingegneria ed altre attività tecniche
 - 74.3 Collaudi e analisi tecniche
 - 74.4 Pubblicità
 - 74.5 Servizi di ricerca, selezione e fornitura di personale
 - 74.6 Servizi di investigazione e vigilanza
 - 74.7 Servizi di pulizia e disinfestazione
 - 74.8 Altre attività di tipo professionale ed imprenditoriale n.c.a.

L PUBBLICA AMMINISTRAZIONE E DIFESA; ASSICURAZIONE SOCIALE OBBLIGATORIA

- 75 PUBBLICA AMMINISTRAZIONE E DIFESA; ASSICURAZIONE SOCIALE OBBLIGATORIA
 - 75.1 Amministrazione pubblica; politica economica e sociale
 - 75.2 Servizi della pubblica amministrazione forniti alla intera collettività
 - 75.3 Assicurazione sociale obbligatoria

M ISTRUZIONE

- 80 ISTRUZIONE
 - 80.1 Istruzione primaria
 - 80.2 Istruzione secondaria
 - 80.3 Istruzione universitaria
 - 80.4 Istruzione per gli adulti ed altri servizi di istruzione

N SANITÀ E ALTRI SERVIZI SOCIALI

- 85 SANITÀ E ALTRI SERVIZI SOCIALI
 - 85.1 Attività dei servizi sanitari
 - 85.2 Servizi veterinari
 - 85.3 Assistenza sociale

O ALTRI SERVIZI PUBBLICI, SOCIALI E PERSONALI

- 90 SMALTIMENTO DEI RIFIUTI SOLIDI, DELLE ACQUE DI SCARICO E SIMILI
 - 90.0 Smaltimento dei rifiuti solidi, delle acque di scarico e simili
- 91 ATTIVITÀ DI ORGANIZZAZIONI ASSOCIATIVE N.C.A.
 - 91.1 Attività di organizzazioni economiche, di titolari di impresa, professionali
 - 91.2 Attività dei sindacati di lavoratori dipendenti
 - 91.3 Attività di altre organizzazioni associative
- 92 ATTIVITÀ RICREATIVE, CULTURALI E SPORTIVE
 - 92.1 Produzioni e distribuzioni cinematografiche e di video
 - 92.2 Attività radiotelevisive
 - 92.3 Altre attività dello spettacolo
 - 92.4 Attività delle agenzie di stampa
 - 92.5 Attività di biblioteche, archivi, musei ed altre attività culturali
 - 92.6 Attività sportive
 - 92.7 Altre attività ricreative
- 93 ALTRE ATTIVITÀ DEI SERVIZI
 - 93.0 Altre attività dei servizi

Indice

Presentazione	<i>Pag.</i>	9
Introduzione	»	11
Definizioni	»	31
Avvertenze alle tavole	»	37
Tabelle sinottiche relative ai caratteri considerati nelle tavole	»	47
Grafici	»	53
Guida alla Classificazione delle attività economiche (inserita nel fascicolo)		

PARTE PRIMA — I CARATTERI GENERALI

CAPITOLO 1 – CATANIA NEGLI ULTIMI 20 ANNI ATTRAVERSO I CENSIMENTI

Tavola 1.1 - Imprese e addetti per settore di attività economica	<i>Pag.</i>	65
Tavola 1.2 - Imprese e addetti per classe di addetti	»	66
Tavola 1.3 - Imprese e addetti per classe di addetti e settore di attività economica	»	67
Tavola 1.4 - Variazioni del numero delle imprese e degli addetti per settore di attività economica, classe di addetti e tipo di comune	»	67
Tavola 1.5 - Imprese, unità locali e addetti per sezione, sottosezione, divisione e gruppo di attività economica	»	68
Tavola 1.6 - Unità locali e addetti per settore di attività economica	»	77
Tavola 1.7 - Unità locali e addetti per classe di addetti	»	78
Tavola 1.8 - Unità locali e addetti per classe di addetti e settore di attività economica	»	79
Tavola 1.9 - Variazioni del numero delle unità locali e degli addetti per settore di attività economica, classe di addetti e tipo di comune	»	79

CAPITOLO 2 – CATANIA OGGI: IMMAGINI DELLA PROVINCIA

Tavola 2.1 - Imprese, istituzioni, unità locali e addetti per sezione, sottosezione, divisione, gruppo di attività economica e classe di addetti . . .	<i>Pag.</i>	80
Tavola 2.2 - Imprese per settore di attività economica e caratteristiche strutturali, unità locali per settore di attività economica e classe di addetti . . .	»	91
Tavola 2.3 - Addetti alle imprese per settore di attività economica e caratteristiche strutturali delle imprese, addetti alle unità locali per settore di attività economica e classe di addetti	»	92

Tavola 2.4	- Istituzioni pubbliche e private per caratteristiche strutturali, unità locali per classe di addetti	Pag.	93
Tavola 2.5	- Addetti alle istituzioni pubbliche e private per caratteristiche strutturali delle istituzioni, addetti alle unità locali per classe di addetti	»	94
Tavola 2.6	- Unità locali per settore di attività economica, tipo e ampiezza demografica dei comuni	»	95
Tavola 2.7	- Addetti alle unità locali per settore di attività economica, tipo e ampiezza demografica dei comuni	»	96

PARTE SECONDA - CATANIA NEL DETTAGLIO

CAPITOLO 3 — DATI PROVINCIALI

LE IMPRESE

Tavola 3.1	- Imprese e addetti secondo la forma giuridica per sezione, sottosezione, divisione e gruppo di attività economica, classe di addetti e tipo di comune	Pag.	99
Tavola 3.2	- Società e addetti secondo la forma giuridica per sezione, sottosezione, divisione e gruppo di attività economica, classe di addetti e tipo di comune	»	104
Tavola 3.3	- Imprese per classe di addetti, sezione, sottosezione, divisione, gruppo di attività economica e tipo di comune	»	109
Tavola 3.4	- Addetti alle imprese per classe di addetti e sezione, sottosezione, divisione e gruppo di attività economica	»	114
Tavola 3.5	- Imprese e unità locali dipendenti secondo la diffusione territoriale dell'impresa per sezione, sottosezione, divisione e gruppo di attività economica, classe di addetti e tipo di comune	»	119
Tavola 3.6	- Imprese e addetti secondo il numero di unità locali per sezione, sottosezione, divisione e gruppo di attività economica, classe di addetti e tipo di comune	»	124
Tavola 3.7	- Imprese e addetti che utilizzano attrezzature informatiche, beni capitali in leasing, che sono consorziate o associate con altre strutture per sezione, sottosezione, divisione e gruppo di attività economica, classe di addetti e tipo di comune	»	129
Tavola 3.8	- Imprese dell'industria manifatturiera e addetti per sistema di produzione, sezione, sottosezione, divisione e gruppo di attività economica, classe di addetti e tipo di comune	»	134
Tavola 3.9	- Imprese artigiane e addetti per forma giuridica, sezione, sottosezione, divisione e gruppo di attività economica, classe di addetti e tipo di comune	»	137
Tavola 3.10	- Esercizi di commercio ambulante (<i>commercio su aree pubbliche</i>) e relativi addetti per classe di addetti, classe e categoria di attività economica	»	140
Tavola 3.11	- Esercizi di commercio ambulante (<i>commercio su aree pubbliche</i>) e relativi addetti per categoria posizionale, diffusione territoriale, numero di mezzi di trasporto in dotazione agli esercizi stessi e per classe e categoria di attività economica	»	141

LE ISTITUZIONI

Tavola 3.12 - Istituzioni per classe di addetti, forma istituzionale e tipo di comune	Pag.	142
Tavola 3.13 - Addetti alle istituzioni per classe di addetti e forma istituzionale	»	142
Tavola 3.14 - Istituzioni per classe di addetti, sezione, sottosezione, divisione, gruppo di attività economica e tipo di comune	»	143
Tavola 3.15 - Addetti alle istituzioni per classe di addetti e sezione, sottosezione, divisione e gruppo di attività economica	»	144
Tavola 3.16 - Istituzioni e unità locali dipendenti secondo la diffusione territoriale per sezione, sottosezione, divisione e gruppo di attività economica, classe di addetti e tipo di comune	»	145
Tavola 3.17 - Istituzioni e addetti secondo il numero di unità locali per sezione, sottosezione, divisione e gruppo di attività economica, classe di addetti e tipo di comune	»	146
Tavola 3.18 - Istituzioni e addetti che utilizzano attrezzature informatiche, beni capitali in leasing, che sono consorziate o associate con altre strutture per sezione, sottosezione, divisione e gruppo di attività economica, classe di addetti e tipo di comune	»	147

LE UNITÀ LOCALI DELLE IMPRESE

Tavola 3.19 - Unità locali delle imprese per classe di addetti, sezione, sottosezione, divisione, gruppo di attività economica e tipo di comune	Pag.	148
Tavola 3.20 - Addetti alle unità locali delle imprese per classe di addetti, sezione, sottosezione, divisione, gruppo di attività economica e tipo di comune	»	153
Tavola 3.21 - Unità locali delle imprese e addetti per tipo di unità locale, sezione, sottosezione, divisione e gruppo di attività economica, classe di addetti e tipo di comune	»	158
Tavola 3.22 - Unità locali delle imprese e addetti per classe di superficie coperta, sezione, sottosezione e divisione di attività economica, classe di addetti e tipo di comune	»	163
Tavola 3.23 - Mezzi di trasporto in dotazione alle unità locali delle imprese per tipo, sezione, sottosezione e divisione di attività economica, classe di addetti e tipo di comune	»	165

LE UNITÀ LOCALI DELLE ISTITUZIONI

Tavola 3.24 - Unità locali delle istituzioni per classe di addetti, forma istituzionale e tipo di comune	Pag.	168
Tavola 3.25 - Addetti alle unità locali delle istituzioni per classe di addetti, forma istituzionale e tipo di comune	»	169
Tavola 3.26 - Unità locali delle istituzioni per classe di addetti, sezione, sottosezione, divisione, gruppo di attività economica e tipo di comune	»	170

Tavola 3.27 - Addetti alle unità locali delle istituzioni per classe di addetti, sezione, sottosezione, divisione e gruppo di attività economica e tipo di comune	Pag.	172
Tavola 3.28 - Unità locali delle istituzioni e addetti per tipo di unità locale, forma istituzionale e tipo di comune	»	13
Tavola 3.29 - Unità locali delle istituzioni e addetti per tipo di unità locale, sezione, sottosezione, divisione e gruppo di attività economica, classe di addetti e tipo di comune	»	174
Tavola 3.30 - Unità locali delle istituzioni e addetti per classe di superficie coperta, sezione, sottosezione, divisione di attività economica, classe di addetti e tipo di comune	»	176
Tavola 3.31 - Mezzi di trasporto in dotazione alle unità locali delle istituzioni per tipo, sezione, sottosezione, divisione di attività economica, classe di addetti e tipo di comune	»	177

L'OCCUPAZIONE

Tavola 3.32 - Addetti alle unità locali delle imprese e delle istituzioni per sesso, sezione, sottosezione, divisione e gruppo di attività economica e tipo di comune	»	178
Tavola 3.33 - Addetti alle unità locali delle imprese e delle istituzioni per tipo di rapporto di lavoro, sezione, sottosezione, divisione e gruppo di attività economica e tipo di comune	»	183
Tavola 3.34 - Addetti alle unità locali delle imprese e delle istituzioni per categoria posizionale, sesso, sezione, sottosezione e divisione di attività economica e tipo di comune	»	188
Tavola 3.35 - Addetti alle unità locali delle imprese per categoria posizionale, sesso, sezione, sottosezione e divisione di attività economica	»	194
Tavola 3.36 - Addetti alle unità locali delle istituzioni per categoria posizionale, sesso e forma istituzionale	»	200

CAPITOLO 4 — DATI COMUNALI

Tavola 4.1 - Imprese, istituzioni, unità locali e addetti per comune	Pag.	201
Tavola 4.2 - Imprese, istituzioni, unità locali, addetti e popolazione residente per comune	»	202
Tavola 4.3 - Addetti alle unità locali delle imprese e delle istituzioni distinti tra indipendenti e dipendenti, per sesso e per comune	»	203
Tavola 4.4 - Addetti alle unità locali delle imprese e delle istituzioni per comune	»	204

APPENDICE

A - Schemi delle tavole disponibili	Pag.	207
B - Qualifiche professionali degli addetti alle istituzioni	»	216
C - Tabelle di ragguaglio tra le classificazioni delle attività economiche adottate per i Censimenti del 1991, 1981 e 1971	»	219

Fac simile dei questionari di rilevazione:

Mod. Istat CIS.1: Questionario generale

Mod. Istat CIS.2: Questionario per il commercio ambulante

Presentazione

Nel Fascicolo sono riportati i dati definitivi del 7° Censimento generale dell'Industria e dei Servizi relativi alla provincia di Catania. Le tavole in esso contenute forniscono un'immagine delle principali caratteristiche strutturali rilevate per le imprese, per le istituzioni e per le unità locali.

Per la messa a punto del piano di rilevazione si è tenuto conto delle proposte formulate da un'apposita Commissione di studio istituita presso l'Istituto Nazionale di Statistica della quale hanno fatto parte docenti universitari e rappresentanti di Amministrazioni pubbliche e di vari Enti interessati all'utilizzazione dei dati censuari; la Commissione ha tenuto in debito conto, dedicandovi più sessioni di lavoro, le necessità conoscitive derivanti da organismi internazionali in particolare quelle espresse dalla Comunità Europea.

Dopo brevi cenni storici sui Censimenti dell'Industria e dei Servizi effettuati in Italia, vengono fornite indicazioni sulle basi giuridiche del Censimento, sulla struttura organizzativa adottata, sulle unità di rilevazione e sugli strumenti classificatori, nonché sulla qualità dei dati ed infine sulla diffusione dei risultati.

Vengono date le definizioni di impresa, istituzione, unità locale ed addetti alle strutture citate. Al fine di facilitare l'interpretazione delle notizie riportate nelle tavole, sono state redatte apposite «Avvertenze».

Per una più agevole lettura, le tavole sono state raggruppate in due parti, secondo il grado di approfondimento dell'analisi: nella Parte prima (Capitoli 1 e 2) sono considerati i caratteri generali relativi alla provincia, nella Parte seconda (Capitoli 3 e 4) sono fornite informazioni di dettaglio.

In particolare:

- il Capitolo 1 - CATANIA NEGLI ULTIMI 20 ANNI riporta, per i caratteri principali rilevati, i confronti con i precedenti Censimenti del 1971 e 1981;
- il Capitolo 2 - CATANIA OGGI: IMMAGINI DELLA PROVINCIA, contiene i dati relativi alle principali caratteristiche delle imprese, delle istituzioni e delle unità locali, alla data del Censimento;
- il Capitolo 3 - DATI PROVINCIALI, fornisce una serie di tavole nelle quali sono considerati in dettaglio gli aspetti economico-strutturali rilevati;
- il Capitolo 4 - DATI COMUNALI, contiene informazioni su alcuni caratteri dettagliati a livello comunale.

Per una più completa conoscenza delle modalità tecniche seguite per l'esecuzione del Censimento, si veda il volume «13° Censimento generale della popolazione e 7° Censimento generale dell'industria e dei Servizi, 20-21 ottobre 1991 - Disposizioni per gli organi periferici e istruzioni per il rilevatore», edizione 1991, ed inoltre «La progettazione dei Censimenti 1991, Fascicolo n. 3 - Censimento dell'industria e dei servizi. Il piano di rilevazione».

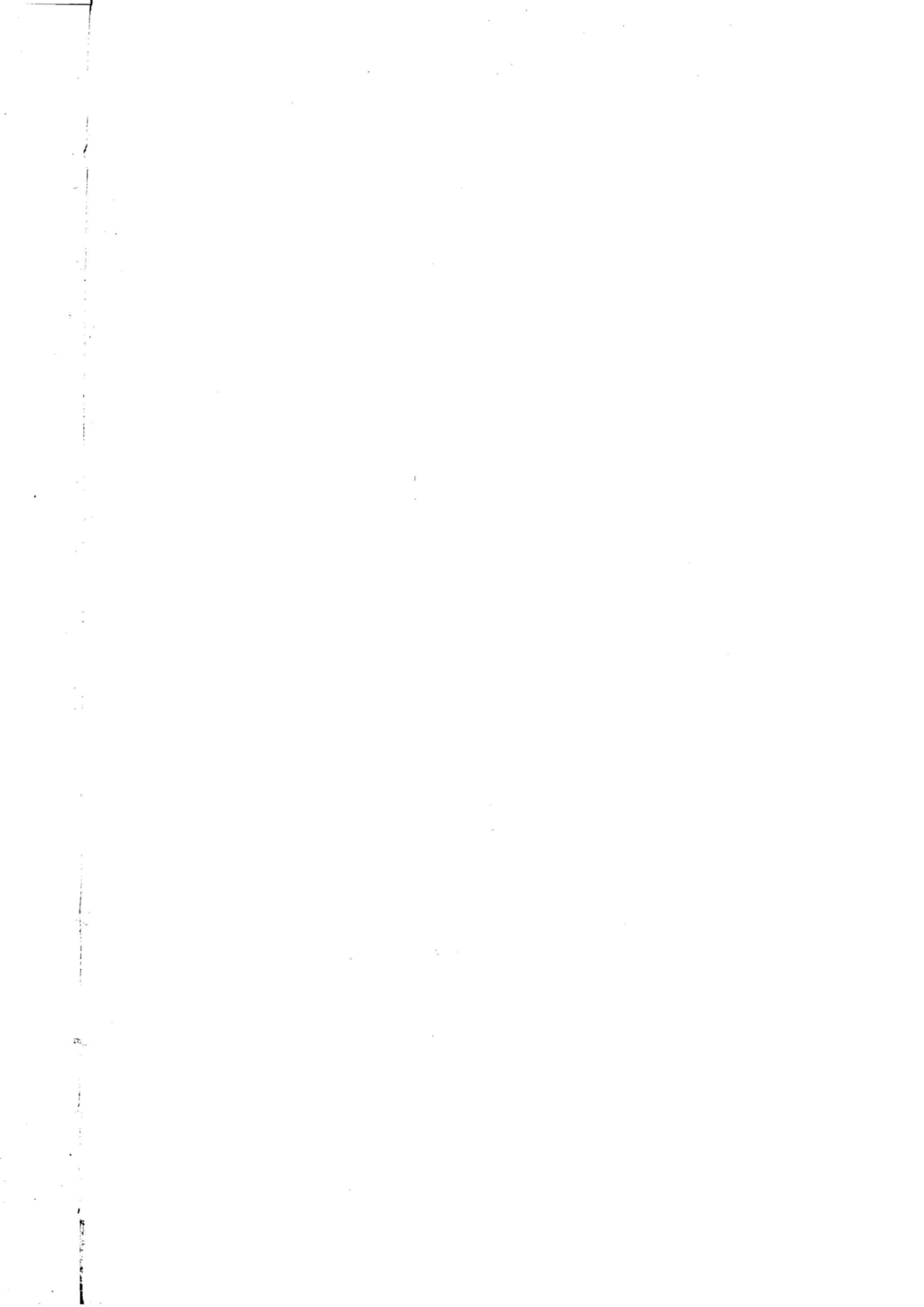

Introduzione

1. Cenni storici

Il primo Censimento generale dell'industria e del commercio fu effettuato nel 1927, a cura del nuovo Istituto Centrale di Statistica, costituito nell'anno precedente. Nel 1937-39 fu effettuato il secondo Censimento della serie, considerato il più notevole tentativo per approfondire la conoscenza strutturale ed economica dei settori produttivi. La sua complessa struttura ne consigliò la realizzazione nel triennio, rivolgendosi, nei singoli anni, a specifiche parti del campo di osservazione previsto.

A partire dal 3° Censimento, che si svolse il 5 novembre 1951, le rilevazioni censuarie economiche sono state effettuate con cadenza decennale: il 16 ottobre 1961, il 25 ottobre 1971 e il 26 ottobre 1981, con impostazione, organizzazione, finalità e obiettivi omogenei, differenziandosi soltanto per le modificazioni imposte dai cambiamenti tecnologici e dalla necessità di adeguare i contenuti ad una realtà economica in evoluzione.

2. Basi giuridiche

Il 7° Censimento generale dell'industria e dei servizi ha avuto luogo con riferimento alla data del 21 ottobre 1991, in attuazione della legge 9 gennaio 1991, n.11 e del relativo Regolamento di esecuzione, emanato con Decreto del Presidente della Repubblica, del 23 luglio 1991, n. 254.

3. Le innovazioni del Censimento 1991

Il 7° Censimento generale dell'industria e dei servizi presenta due sostanziali novità rispetto a quelli che lo hanno preceduto. In primo luogo, è stata introdotta una nuova unità di rilevazione relativa alle istituzioni.

La seconda novità è costituita dal fatto che la rilevazione censuaria è stata attuata in due fasi. Nella prima, dall'11 al 19 ottobre 1991, è stato consegnato alle unità censite il questionario generale, contenente richieste di informazioni di carattere generale, cioè notizie connesse con le caratteristiche strutturali comuni a tutte le unità economiche di rilevazione (imprese, istituzioni e unità locali da esse dipendenti). Nella seconda, svolta dal 22 ottobre al 29 novembre 1991, durante la fase di raccolta del questionario generale, sono stati consegnati i questionari settoriali con i quali sono stati approfonditi i temi trattati nel questionario generale e sono stati analizzati altri

fenomeni di interesse. Proprio perché di dettaglio e di approfondimento, le notizie rilevate con il questionario settoriale possono ritenersi significative soltanto a partire da una certa dimensione dell'impresa, per cui esse non sono state richieste alle piccole imprese ma soltanto alle imprese industriali e dei servizi di media e grande ampiezza.

La modalità di distribuzione è stata diversa per i due tipi di questionario. Quello generale è stato consegnato mano a mano che il rilevatore, nel suo percorso, incontrava una sede d'impresa o istituzione o un'unità locale, mentre i questionari settoriali sono stati distribuiti in un secondo momento soltanto alle sedi d'impresa sopra la soglia dimensionale stabilita. Queste ultime imprese avevano il compito di compilare i questionari, uno con riferimento a se stesse e uno per ciascuna unità locale dipendente. Inoltre, i questionari settoriali, una volta revisionati dai comuni, sono stati inoltrati direttamente all'Istat per la registrazione. I questionari generali, invece, dopo essere stati revisionati dai comuni e resi anonimi mediante distacco del primo foglio contenente le notizie anagrafiche, sono stati inoltrati direttamente ai centri di registrazione; i fogli con le notizie anagrafiche sono stati, invece, trasmessi all'Istat.

La molteplicità delle operazioni da svolgere per la realizzazione del Censimento è uno tra i motivi che hanno spinto l'Istat a dotarsi di nuovi strumenti per migliorare la qualità dell'informazione: la campagna d'informazione, l'introduzione del numero verde, il monitoraggio telematico delle operazioni censuarie, la formazione dei rilevatori con il sostegno di audiovisivi vanno visti in tale contesto e allineano l'Istat alle esperienze più avanzate in campo internazionale.

È da sottolineare, infine, che la diversità di somministrazione dei due tipi di questionario (il generale e i settoriali) ha comportato una maggiore laboriosità nello spoglio, poiché si sono dovute seguire due distinte linee di lavorazione, con tempi sfalsati, dal momento che i dati relativi ai questionari settoriali – riferendosi ad un universo notevolmente più piccolo – si sono resi disponibili prima di quelli raccolti attraverso il questionario generale.

4. La rete di rilevazione

L'organizzazione periferica per l'esecuzione dei Censimenti è stata costituita dai seguenti organi:

- *Commissione regionale di Censimento*, costituita con provvedimento del Presidente dell'Istat in ogni Regione, escluso il Trentino-Alto Adige, avente il compito di agevolare, nell'ambito regionale, il regolare e corretto adempimento delle funzioni attribuite agli altri Organi di Censimento locali, nonché di svolgere opera informativa e divulgativa sulle finalità dei Censimenti stessi.

- *Comitato provinciale di Censimento*, istituito in ogni provincia con provvedimento del Prefetto, avente il compito di fornire indicazioni circa la regolare e uniforme applicazione delle disposizioni previste dal Regolamento di esecuzione dei Censimenti e delle istruzioni emanate dal-

l'Istat; di vigilare sulla corretta e tempestiva esecuzione dei compiti affidati agli Uffici comunali di Censimento, sulla base delle indicazioni fornite dal responsabile dell'Ufficio provinciale di Censimento; di adottare, nei casi di non regolare svolgimento delle operazioni censuarie da parte degli Uffici comunali di Censimento, le iniziative necessarie per rimuoverne le cause.

- *Ufficio provinciale di Censimento*, con i compiti di: vigilare per assicurare il tempestivo e regolare svolgimento delle operazioni affidate agli Uffici comunali di Censimento, secondo il calendario e le modalità stabilite dall'Istat e, nel caso di irregolarità, proporre al comitato provinciale di Censimento gli interventi ritenuti necessari; inviare all'Istat, con le modalità e i tempi indicati dall'Istituto stesso, rapporti sullo stato delle operazioni censuarie, tenendo conto delle relazioni degli ispettori provinciali e dei rapporti inviati dagli Uffici comunali di Censimento; effettuare gli adempimenti amministrativi e contabili stabiliti dall'Istat con apposite istruzioni.

- *Ufficio comunale di Censimento*, con l'incarico di svolgere numerose operazioni, secondo le disposizioni impartite dall'Istat, riguardanti la ripartizione del territorio comunale in sezioni di Censimento, la selezione e la formazione dei rilevatori e dei coordinatori e il controllo della loro attività, l'invio all'Ufficio provinciale di Censimento di rapporti periodici sullo svolgimento delle operazioni censuarie.

- *Prefetto*, in quanto responsabile del buon andamento delle operazioni di Censimento nella Provincia, secondo quanto previsto dal Regolamento di esecuzione del Censimento.

- *Sindaco*, coadiuvato dal segretario comunale, in quanto responsabile del buon andamento delle operazioni di Censimento nell'ambito del comune.

- *Coordinatore*, previsto per i comuni che, alla data del 31 dicembre 1990, avevano una popolazione superiore ai 10.000 abitanti e scelto preferibilmente tra il personale dipendente del comune o il personale civile di altre Amministrazioni ed Enti pubblici, con l'incarico di controllare giornalmente l'attività di raccolta dei dati effettuata dai rilevatori nonché di fornire agli stessi la necessaria assistenza ai fini del regolare svolgimento delle operazioni censuarie.

- *Rilevatore*, scelto preferibilmente tra il personale dipendente del comune o il personale civile di altre Amministrazioni ed Enti pubblici, con l'incarico di effettuare la raccolta dei dati nell'ambito di una o più sezioni di Censimento assegnategli.

A completamento dell'illustrazione delle componenti in cui si è articolata la rete di rilevazione, si riportano, nel prospetto che segue, alcune caratteristiche socio-demografiche dei rilevatori e dei coordinatori impiegati dai comuni della provincia di Catania.

Prospetto 1 – Caratteristiche socio-demografiche dei rilevatori e coordinatori nominati nella provincia di Catania

MODALITÀ	RILEVATORI		COORDINATORI	
	Numero	%	Numero	%
TOTALE	1.747	100,0	92	100,0
Sesso				
Maschi	709	40,6	53	57,6
Femmine	1.038	59,4	39	42,4
Classe d'età (anni)				
Meno di 25	884	50,6	10	10,9
25-29	457	26,2	12	13,0
30-39	348	19,9	41	44,6
40-49	47	2,7	20	21,7
50-59	11	0,6	6	6,5
60 e più	—	—	3	3,3
Grado d'istruzione				
Laureati	70	4,0	20	21,7
Diplomati	1.663	95,2	68	73,9
Non diplomati	14	0,8	4	4,3
Condizione abituale				
Occupati	143	8,2	72	78,3
<i>Di cui dipendenti comunali</i>	<i>119</i>	<i>6,8</i>	<i>66</i>	<i>71,7</i>
Disoccupati e in cerca di prima occupazione	1.120	64,1	12	13,0
Studenti	488	25,6	7	7,6
Altre condizioni non professionali	36	2,1	1	1,1
Precedenti esperienze come rilevatore				
SI	102	5,8	22	23,9
NO	1.645	94,2	70	76,1

5. Unità di rilevazione e strumenti classificatori

Le unità di rilevazione del Censimento dell'industria e dei servizi sono: l'impresa, l'istituzione e l'unità locale (gestita da una impresa o da una istituzione).

È assimilabile ad una impresa, l'esercizio di commercio ambulante (o commercio su aree pubbliche di cui alla legge 112/91). Siffatto universo è stato censito nel periodo 11 ottobre-9 novembre 1991 tramite intervista effettuata, a cura del rilevatore, al titolare dell'esercizio di commercio ambulante e la compilazione di uno specifico questionario.

Le profonde trasformazioni economico-sociali avvenute negli anni '80 ed i mutamenti tecnologici previsti negli anni '90 hanno comportato la necessità di effettuare un radicale rinnovamento degli strumenti classificatori utilizzati per il Censimento. Tale operazione ha riguardato, in particolare modo, la classificazione delle attività economiche.

In relazione al rinnovamento degli strumenti classificatori utilizzati per il Censimento, l'Istituto Nazionale di Statistica ha costituito un'apposita Commissione di studio, incaricata di formulare proposte per l'adeguamento dell'ATECO 91(1) alla classificazione NACE rev. 1 (versione rivodata e aggiornata della NACE 70).

L'ATECO 91 contiene, ora, le stesse rubriche della NACE Rev.1 fino al quarto livello di dettaglio. Un quinto livello di dettaglio è stato ottenuto per disaggregazione del quarto livello della NACE rev. 1. Nel predisporre il dettaglio si è tenuto conto non soltanto delle proposte formulate dalla Commissione di studio ma anche delle esigenze delle imprese, grazie alle indicazioni fornite dalle varie Associazioni di categoria e di quelle di Enti dell'Amministrazione centrale (Ministero delle Finanze, Inps, ecc).

L'ATECO 91 è nata, quindi, con lo scopo di raggiungere i seguenti obiettivi:

- fornire informazioni statistiche attendibili e aggiornate, utilizzando standard di migliore qualità rispetto al passato, in conseguenza dei grandi cambiamenti in atto nel sistema produttivo e sociale;
- garantire la comparabilità tra la classificazione nazionale e quelle comunitarie, e quindi tra statistiche nazionali e statistiche comunitarie, in vista della realizzazione del mercato unico;
- fornire un supporto metodologico agli Enti dell'Amministrazione centrale e locale a seguito della creazione del Sistema statistico nazionale.

Nella nuova Classificazione delle attività economiche 1991, tutte le attività produttive sono raggruppate e codificate a partire da un primo livello costituito da 17 «sezioni», due delle quali articolate in 16 «sottosezioni» (codificate con 1 o 2 lettere alfabetiche maiuscole), da un secondo livello costituito da 60 divisioni (con codici a due cifre) che a loro volta si suddividono in 222 Gruppi (terzo livello con codici a 3 cifre). Molti Gruppi, a loro volta, si suddividono in 512 Classi (quarto livello con codici a 4 cifre) e queste ultime si suddividono, talora, in Categorie (quinto livello con codici a 5 cifre) dando luogo, in complesso, a 874 raggruppamenti di quinto livello, con codici a 3, 4 e 5 cifre (Ogni gruppo che non si suddivide in Classi e Categorie e ogni Classe che non si suddivide in Categorie vanno considerati come altrettante Categorie aventi, rispettivamente, due zeri alla quarta e quinta cifra del codice e uno zero alla quinta cifra del codice).

6. Campo di osservazione

Le attività economiche che hanno formato oggetto del Censimento dell'industria e dei servizi e che pertanto ne costituiscono il campo di osservazione sono:

- le attività della Divisione 01 (Agricoltura, caccia e relativi servizi), limitatamente ai seguenti gruppi, classi e categorie:

Categoria 01.13.1 - solo le aziende vitivinicole;

(1) Cfr. Istat, «*Classificazione delle attività economiche*», Metodi e Norme, Serie C, n. 11, 1991.

Categoria 01.25.5 - solo per la parte relativa all'allevamento di cani, serpenti, leoni e animali esotici in genere;

Gruppo 01.4 - attività dei servizi connessi all'agricoltura e zootecnia (esclusi i servizi veterinari);

Classe 01.50 - caccia e cattura animali per allevamento e ripopolamento di selvaggina compresi i servizi connessi (escluse caccia e cattura animali annesse ad aziende boschive).

- le attività della Divisione 02 (Silvicoltura e Attività di utilizzazione delle foreste e dei boschi), con esclusione della sola Silvicoltura;

- le attività della Divisione 05 (Pesca, piscicoltura e servizi connessi), con esclusione del solo esercizio di allevamento di pesci in acque dolci annesso ad aziende agricole, che costituisce una parte della Categoria 05.02.2;

- tutte le attività delle Divisioni da 10 a 37 (Estrazione di minerali e Attività manifatturiere di ogni tipo), delle Divisioni 40 e 41 (Produzione e distribuzione di energia elettrica, gas e acqua), della Divisione 45 (Costruzioni), delle Divisioni da 50 a 52 (Commercio all'ingrosso e al dettaglio; Riparazione di autoveicoli, motocicli e di beni personali e per la casa), della Divisione 55 (Alberghi e Ristoranti), delle Divisioni da 60 a 67 (Trasporti, Magazzinaggio e Comunicazioni; Intermediazione monetaria e finanziaria), delle Divisioni da 70 a 74 (Attività immobiliari, Noleggio, Informatica, Ricerca, Altre attività professionali e imprenditoriali); della Divisione 75 (Pubblica Amministrazione e Difesa; Assicurazione sociale obbligatoria) delle Divisioni 80 (Istruzione), 85 (Sanità ed altri servizi sociali) e 90 (Smaltimento dei rifiuti solidi, delle acque di scarico e simili);

- le attività della Divisione 91 (Attività di organizzazioni associative [n.c.a.]), con esclusione della classe 91.31 (attività delle organizzazioni religiose);

- le attività della Divisione 92 (Attività ricreative, culturali e sportive) con esclusione delle «attività prestate da singoli atleti, istruttori, insegnanti, allenatori e simili» (parte della Categoria 92.62.2);

- tutte le attività della Divisione 93 (Altre attività dei servizi).

Tutte le attività economiche sopra menzionate con la sola eccezione della Divisione 75 (Pubblica amministrazione e Difesa; Assicurazione sociale obbligatoria), di parte della Divisione 85 (relativamente alle strutture sanitarie e dei servizi sociali pubblici), nonché le attività della Divisione 91 (Attività di organizzazioni associative [n.c.a.]) costituiscono il campo di osservazione anche dei questionari settoriali.

7. Qualità dei dati

La qualità dell'informazione statistica è uno dei principali obiettivi dell'Istat. A partire dai Censimenti del 1991, l'Istituto si è impegnato a garantire standard qualitativi sempre più alti ed a fornire agli utilizzatori un insieme di indicatori sulla qualità dei dati pubblicati al fine di favorire un uso più corretto degli stessi.

Il perseguimento di tale obiettivo è risultato particolarmente oneroso e complesso per le rilevazioni censuarie (anche se, da un punto di vista logico, il Censimento è assimilabile ad una qualsiasi indagine statistica), a causa della dimensione delle popolazioni e dei relativi archivi di dati, dei legami con molteplici statistiche e per le stesse modalità di rilevazione.

A tale complessità si è tentato di dare soluzione analizzando approfonditamente le operazioni sequenzialmente necessarie al processo produttivo dei dati ed integrando i controlli e le azioni di correzione su singoli segmenti in un complesso unitario ed interdipendente, realizzando cioè un sistema di controllo finalizzato a prevenire, individuare, correggere e valutare gli errori che possono insorgere nelle fasi di progettazione, rilevazione e revisione del Censimento.

Di seguito, viene fornito un quadro riassuntivo di tale sistema, ripercorrendo le singole fasi dell'indagine, analizzando i principali parametri per la valutazione della qualità dei dati, mentre si rimanda ad altre specifiche pubblicazioni per una più esauriente ed analitica documentazione dei singoli controlli e dei risultati prodotti dagli stessi.

FASE DI PROGETTAZIONE

Nella fase di progettazione sono state effettuate le operazioni necessarie a prevenire eventuali inefficienze nella formulazione e nella sequenza dei quesiti del questionario, a correggere i possibili errori nelle norme di rilevazione ed a risolvere eventuali contraddizioni tra i diversi piani di lavoro in cui si articola il Censimento.

In particolare, l'indagine pilota condotta su un campione di 2.421 unità locali, con 1.941 rispondenti, ha permesso di selezionare tra differenti versioni del questionario provvisorio e di rivedere le norme di rilevazione. La versione prescelta è stata quindi resa definitiva, dopo aver apportato gli opportuni cambiamenti ed essere stata analizzata sotto il profilo logico formale.

L'esame delle coerenze tra i piani di rilevazione, codifica e revisione, di compatibilità e correzione, di elaborazione e diffusione dei dati ha permesso di fondere in un sistema integrato le diverse normative e protocolli.

RACCOLTA DEI DATI

Ciascuna delle diverse figure che hanno operato (rispondenti, rilevatori e coordinatori) e delle differenti operazioni effettuate (dall'individuazione delle unità alla compilazione ed al ritiro dei questionari) durante la fase di rilevazione dei dati possono originare errori di vario tipo ed intensità.

Allo scopo di ridurre e prevenire tali errori si è agito da un lato sollecitando la collaborazione dei rispondenti e dall'altro curando in modo particolare l'organizzazione della rete di rilevazione.

Un'importante campagna di informazione ha permesso di raggiungere ampi strati della popolazione investigata, poiché è stata condotta capillarmente, utilizzando diversi mezzi di comunicazione di massa.

Durante la fase di rilevazione sul campo, l'assistenza fornita ai cittadini mediante il «numero verde» o, direttamente, dalle strutture dell'Istituto, per sciogliere eventuali dubbi nella compilazione del questionario ha fortemente contribuito a ridurre l'errore di rilevazione.

I chiarimenti chiesti dai rispondenti costituiscono da un lato una testimonianza della collaborazione dei cittadini (200.000 chiamate in tutto il Paese per il complesso dei Censimenti generali), dall'altro costituiscono un indicatore delle difficoltà riscontrate dai rispondenti nella compilazione del questionario.

L'obiettivo di garantire un soddisfacente standard qualitativo alla rete di rilevazione è stato perseguito operando da un lato sulla selezione e l'addestramento del personale e dall'altro sull'organizzazione delle funzioni di controllo ed assistenza riguardo operazioni sul campo.

Per migliorare la preparazione della rete di rilevazione, e quindi prevenire gli errori dovuti all'inosservanza delle disposizioni e derivanti da inefficienza riguardo al contatto e all'assistenza ai rispondenti, una particolare attenzione è stata posta nella formazione e nell'addestramento dei soggetti operanti ai diversi livelli dell'organizzazione periferica di supervisione e di rilevazione. Sono stati predisposti manuali e videocassette contenenti non soltanto le norme ma anche le modalità più idonee all'approccio con le differenti unità di rilevazione. Le funzioni di controllo e di assistenza sono state assicurate, a livello periferico, dagli Uffici provinciali di Censimento, dagli Uffici comunali di Censimento e dai coordinatori. Questa nuova figura, in particolare, è stata prevista dal D.P.R. 23-7-1991 n. 254 nei comuni con più di 10.000 abitanti. In ambito provinciale, inoltre, hanno operato ispettori dell'Istituto, con il compito di garantire l'osservanza delle norme e fornire assistenza alla rete periferica.

Ai comuni con più di 7.000 abitanti è stato fornito un terminale telematico con il quale, attraverso la rete Videotel, sono stati in grado di colloquiare agevolmente con le strutture centrali. Ciò ha permesso di realizzare, nel corso stesso del processo, un controllo centralizzato della fase di rilevazione dei dati nonché di rispondere tempestivamente ai chiarimenti richiesti dagli uffici comunali e di intervenire in modo rapido ed efficace.

Per ulteriori dettagli su questa ed altre fasi di lavoro, si rinvia al Fascicolo 1 del volume «*La progettazione dei Censimenti 1991*».

FASE DI REVISIONE E CODIFICA

Prima dell'inoltro ai centri di registrazione, i questionari raccolti sono stati sottoposti presso i comuni ad operazioni di revisione e codifica. Al fine di assicurare l'omogeneità ed un adeguato standard qualitativo a tali operazioni, la codifica di alcune risposte aperte (ad esempio l'attività economica, la provincia ed il comune sede dell'unità locale) è stata svolta da personale appositamente istruito, in genere dai coordinatori, come previsto dall'art. 30 del Regolamento di esecuzione del Censimento. Per agevolare la fase di revisione e codifica e per assicurare una omogenea interpretazione delle norme, oltre ai manuali di rilevazione, sono state utilizzate, quale materiale di formazione, anche videocassette contenenti numerose esemplificazioni pratiche. Una prima revisione è stata effettuata dai coordinatori al momento della raccolta dei questionari; controlli quantitativi e qualitativi sono stati condotti dagli uffici comunali prima dell'inoltro dei questionari ai centri di registrazione finalizzati, anche, ad eventuali azioni di ritorno sul campo per perfezionare i risultati censuari.

CONFRONTO TRA I DATI CENSUARI E GLI ELENCHI PROVINCIALI DEL REGISTRO DITTE

Al fine di contenere al massimo gli errori di copertura, l'Istituto ha inviato a tutti i comuni gli elenchi delle ditte operanti sul territorio di competenza ed iscritte presso le Camere di Commercio, Industria e Artigianato, con segnalazione, per ciascuna di esse, del grado di probabilità di esistenza (scarsa, media, alta, altissima) ricavato in base ad alcuni elementi oggettivi di riscontro (pagamento IVA, pagamento bollettino esazione annuale, ecc.). Detti elenchi sono stati integrati con altri in possesso dell'Istat.

FASE DI REGISTRAZIONE

Dopo le operazioni di revisione e codifica, i questionari sono stati registrati su supporto informatico. Tale fase di lavoro è particolarmente delicata nel caso dei censimenti perché dalla qualità della registrazione dipende il numero di ritorni sui documenti cartacei nella successiva fase di controllo e di elaborazione dei dati.

Il complesso dei questionari è stato suddiviso in invii per la registrazione da parte di ditte esterne, presso le quali sono stati effettuati numerosi controlli per verificare la capacità tecnica dichiarata e, successivamente, il rispetto delle norme contrattuali.

Per prevenire gli errori ed agevolare il controllo, è stato utilizzato un sistema di precodifica dei quesiti del questionario (sistema posizionale dei codici), atto a ridurre il verificarsi di sequenze di codici uguali e, quindi, la possibilità di errori dell'operatore. Per controllare, inoltre, l'effettiva presenza di modalità rare è stata adottata per talune variabili un tipo di registrazione (registrazione controllata) che impone all'operatore di controllare e ribattere il valore sospetto e, contemporaneamente, segnala in un apposito campo del record l'effettuazione di tale operazione.

L'accettazione del materiale registrato è stata subordinata ad una procedura di «validazione» posta in essere al momento dell'acquisizione dei supporti informatici (nastri) da parte del Centro Unificato Servizi, struttura predisposta per l'occasione presso l'Istat, la quale poteva rifiutare il nastro, con conseguente obbligo di una nuova lavorazione da parte del centro di registrazione, se non fossero stati rispettati determinati parametri di qualità, fissati contrattualmente.

La procedura prevedeva tre controlli: controllo dei requisiti informatici, controllo quantitativo e controllo qualitativo.

Con il primo controllo, si è effettuata la verifica dei requisiti informatici del file prodotto (quali ad esempio la lunghezza dei vari tipi record) e la compatibilità della registrazione con le caratteristiche dell'hardware usato dall'Istituto.

Con il secondo, è stata verificata l'uguaglianza tra il numero di questionari rilevati ed inviati alla ditta e quello contenuto nel file. A tale scopo, sono state utilizzate le informazioni riportate nei documenti di distinta che accompagnavano il materiale cartaceo (dai comuni al centro di registrazione e da questo all'Istat) ed i dati di consistenza a livello di singolo comune forniti direttamente all'Istituto dagli Uffici comunali di Censimento.

Con il terzo controllo, infine, si è verificata la corrispondenza, su base campionaria, delle informazioni registrate dall'Istat con quelle registrate dalla ditta esterna. In particolare per ogni invio è stato selezionato un campione di modelli che sono stati nuovamente registrati dalla struttura interna Istat ed i record del file così ottenuto sono stati accoppiati, mediante codici identificativi, con

quelli originariamente selezionati dal nastro fornito dalla ditta esterna. Dal confronto tra le due registrazioni è stato calcolato l'errore medio di registrazione come rapporto tra il numero di byte differenti riscontrati in ogni coppia di record ed il numero complessivo di byte. Tale errore medio, calcolato su un campione di questionari, non può essere confrontato con l'errore ammissibile (pari al 5 per mille) ma deve essere comparato con una soglia di accettazione fissata in funzione della numerosità del campione, del rischio del committente (ovvero la probabilità di accettare un file con un errore medio non tollerabile) e del rischio del fornitore (ovvero la probabilità di vedersi rifiutare un file con un errore medio tollerabile).

Nel prospetto 2 è riportato il numero di record registrati presso il Centro Unificato Servizi, il relativo numero di battute utili e l'errore medio calcolato.

Prospetto 2 – Esito dei controlli in fase di registrazione

DESCRIZIONE	Valori
Totale record controllati	768
Totale battute controllate	76.126
Errore medio campionario in byte (per mille)	11,5

FASE DI CONTROLLO E CORREZIONE

I singoli invii, una volta accettati, sono stati sottoposti ad una procedura di controllo e correzione dei dati. Tale procedura è risultata abbastanza complessa sia per il numero di questionari da esaminare sia per la necessità di verificare eventuali relazioni esistenti tra di essi e sia, infine, per la delicatezza delle correzioni da apportare. Infatti una procedura di verifica e correzione dei dati deve rispettare le sequenze di tipo logico e le sequenze di tipo sostanziale dovute al fatto che le informazioni non sono messe tutte sullo stesso piano ma sono distinte a seconda della loro importanza riguardo ai fini che il rilievo censimentale si propone.

La sequenza di operazioni che sono state effettuate sui dati provenienti dalla registrazione esterna può essere concettualmente suddivisa nei seguenti controlli, ai quali potevano conseguire azioni di correzione di tipo diverso:

- controllo quantitativo delle unità;
- controllo delle notizie identificative del tipo record e del questionario;
- ricostruzione dei questionari delle unità locali a partire dai tipi record;
- accoppiamento dei fogli anagrafici ai questionari generali;
- accoppiamento dei questionari generali ai questionari settoriali,
- ricostruzione delle imprese e delle istituzioni plurilocalizzate;
- controllo di copertura delle imprese e delle istituzioni;
- controllo delle notizie fondamentali delle imprese, delle istituzioni e delle unità locali;
- analisi delle mancate risposte;
- controllo qualitativo delle notizie relative alle imprese ed alle istituzioni;
- controllo qualitativo delle notizie relative alle unità locali;
- imputazione dei dati mancati o incompatibili;
- tavole di verifica.

Il controllo quantitativo

Il primo controllo effettuato è stato quello del riscontro quantitativo del numero di questionari effettivamente registrati. Ciò è stato possibile sulla base della documentazione prevista per il ritiro e la consegna dei questionari (fra Comuni, Centri di registrazione, Istat). Il secondo controllo quantitativo è stato effettuato utilizzando fonti esterne all'Istat e lo schedario «SIRIO», implementato in Istat dopo il Censimento del 1981 per le imprese con 10 addetti ed oltre. Quest'ultimo controllo si prefigura come un'analisi di copertura dell'operazione censuaria e non come un semplice controllo del materiale registrato.

Il controllo delle notizie identificative

I questionari utilizzati nella raccolta dei dati sono stati trasposti su supporto informatico nei seguenti cinque tipi record:

- Notizie anagrafiche sull'impresa o istituzione e sull'unità locale,
- Notizie sull'impresa o istituzione e prime notizie sull'unità locale,
- Notizie sugli addetti dell'unità locale di impresa o istituzione,
- Altre notizie sull'unità locale di impresa,
- Altre notizie sull'unità locale di istituzione.

Un insieme di codici identificativi (provincia, comune, sezione, numero pacco, numeri progressivi provvisorio e definitivo e codice fiscale) hanno reso possibile la ricostituzione del questionario nonché l'individuazione del modello cartaceo.

Controlli preliminari hanno riguardato le sole notizie identificative del questionario e dell'impresa o istituzione sempre per garantire l'esatta ricomposizione del questionario.

Il codice fiscale, richiesto per la prima volta, è risultato determinante ai fini della ricostruzione delle imprese essendo identico per tutte le unità locali dipendenti da una stessa impresa. Non altrettanto si può dire per le istituzioni, in quanto le corrispondenti unità locali possono disporre e utilizzare ciascuna un proprio codice fiscale (scuole, ospedali ecc.) ovvero il codice fiscale può essere utilizzato da più realtà economiche (esempio tipico sono le aziende municipalizzate che hanno lo stesso codice fiscale dei comuni).

Prospetto 3 – Esito dei controlli delle notizie identificative

TIPO DI ERRORE	Percentuale di errore
Codice fiscale	16,7
Codice di comune	—
Sezione di Censimento	0,5
Numero definitivo di questionario	1,2
Questionario doppiato	—

Come si può osservare dal prospetto 3, vi è un'alta incidenza di errori nel codice fiscale e ciò è imputabile sia alla errata o omessa trascrizione sul modello da parte dei rispondenti sia alla registrazione (16 byte alfanumerici).

Per la correzione di alcuni di tali dati (codice fiscale, ubicazione dell'unità locale o della sede dell'impresa) si è fatto ricorso al Sistema Informativo del Censimento dell'Industria e dei Servizi (SICIS), per altri al supporto cartaceo.

Il SICIS è composto da un insieme di quattro archivi nazionali delle imprese (Istat - SIRIO; Ministero delle Finanze; Inps; Camere di commercio - Registro Ditte) e da circa cinquanta subarchivi, riferiti a imprese e istituzioni (banche, assicurazioni, scuole, unità sanitarie, ecc...) costituiti in Istat per l'occasione, al fine di consentire il controllo dei dati censuari.

Ricostruzione dei questionari delle unità locali e ricostruzione delle imprese e delle istituzioni plurilocalizzate

Com'è stato ricordato, il Censimento del 1991 si caratterizza per la rilevazione delle imprese e delle istituzioni (rilevate nel 1981 soltanto a livello di unità locale) e per la rilevazione delle caratteristiche strutturali delle imprese di media e grande dimensione, eseguita con l'ausilio del questionario denominato *settoriale*.

Inoltre, le procedure poste in atto per garantire la segretezza delle informazioni statistiche raccolte prevedevano la registrazione separata delle notizie anagrafiche da quelle propriamente statistiche, per cui, in sede di controllo ed elaborazione, si è dovuto procedere alla ricostruzione del questionario generale.

Per le unità locali per le quali è stato compilato il questionario settoriale, è stato necessario procedere anche all'aggancio dei due questionari, per verificare la corrispondenza di talune risposte ed eventualmente per integrare correttamente quelle mancanti (ubicazione dell'unità locale, codice di attività economica, numero di addetti dell'unità locale e dell'impresa ecc.).

Quest'ultima fase, aggancio del questionario generale al questionario settoriale, si è rivelata piuttosto laboriosa in quanto i due questionari, relativi ad una stessa unità locale, sono stati compilati in due sedi diverse: il primo nella sede dell'unità locale ed il secondo nella sede dell'impresa. Per questo accoppiamento sono state necessarie puntuali e precise correzioni dei codici di aggancio (costituiti dal codice fiscale, dai codici di provincia e comune sede dell'impresa, dai codici di provincia e comune sede dell'unità locale ed anche, quando necessario, dal codice di avviamento postale al fine dell'individuazione del quartiere allorché uno stesso comune erano presenti più unità locali, dal codice di sezione di Censimento per le imprese).

In sintesi, si è proceduto ad un triplice accoppiamento orizzontale: lembo del questionario con notizie anagrafiche, questionario generale e questionario settoriale; ed ad un accoppiamento verticale, per ricongiungere, a parità di codice fiscale, tutte le unità locali appartenenti ad una stessa impresa.

Nel prospetto 4 sono riportate le percentuali di errore riscontrate per la provincia di Catania in questa fase: l'accoppiamento parziale è causato dall'errore presente in alcuni codici che non hanno garantito il perfetto accoppiamento tra il questionario generale e quello settoriale; il mancato accoppiamento è causato dall'errore presente nel codice fiscale o in tutti i codici necessari all'accoppiamento o, infine, dalla mancanza del questionario settoriale o di quello generale; il terzo tipo di errore è dovuto alla erronea composizione dell'impresa o dell'istituzione, a causa della mancanza di una o più unità locali dovuta a errore nel codice fiscale, o mancata rilevazione delle unità stesse o, infine, alla errata registrazione del numero di unità locali dipendenti, dichiarato dalla sede.

Prospetto 4 – Errori riscontrati nella fase di ricostruzione dei questionari delle unità locali e delle imprese plurilocalizzate

TIPO DI ERRORE	Percentuale di errore
Accoppiamenti parziali	2,1
Mancati accoppiamenti	24,1
Errata composizione dell'impresa o istituzione	2,7

Dopo la ricostruzione di un unico record per ogni unità locale, e di un insieme completo di record di unità locali per ogni impresa o istituzione plurilocalizzate, si è proceduto alla verifica del numero di addetti dichiarati dalla sede dell'impresa o istituzione e da tutte le unità locali di cui l'impresa o istituzione è composta. Tale controllo verticale è stato preceduto da un controllo orizzontale atto a verificare la corrispondenza della somma degli addetti per posizione professionale con il totale degli addetti presenti nell'unità locale e, nel caso delle imprese medio grandi, con il numero di addetti che la sede dell'impresa aveva dichiarato, per quella unità locale, nel questionario settoriale.

Il controllo della copertura

La fase di accoppiamento dei questionari generali con i questionari settoriali ha costituito un ulteriore controllo della copertura dal momento che l'esistenza dei questionari settoriali era stata verificata, anche se limitatamente alle imprese con oltre 200 addetti, con l'ausilio dello schedario SIRIO sulle imprese gestito dall'Istat (2). Per il controllo della copertura delle istituzioni, invece, sono stati predisposti, prima delle operazioni censuarie, un insieme di 50 archivi contenenti gli elenchi delle principali istituzioni presenti sul territorio (ministeri, scuole, USL, preture, ecc.).

Il controllo delle notizie fondamentali

Nel controllo delle notizie rilevate con il Censimento è stata data la priorità ai quattro caratteri ritenuti fondamentali: l'attività economica, la forma giuridica, gli addetti e l'iscrizione all'artigianato.

La codifica dell'attività economica delle imprese, effettuata dai revisori comunali, è stata confrontata con quella presente negli altri archivi sulle imprese (SICIS), che contengono la stessa informazione e precisamente quelli di:

- Istat (SIRIO);
- Ministero delle Finanze;
- Inps;
- Camere di commercio (Registro Ditte).

(2) Cfr. Istat, «7° Censimento dell'industria e dei servizi - Caratteristiche strutturali delle imprese di media e grande dimensione», 1993.

I sei archivi, compreso quello del Censimento settoriale e quello del Censimento generale, sono stati accoppiati sulla base del codice fiscale delle imprese e, per ognuno di essi, è stata calcolata la frequenza delle codifiche coincidenti. Sulla base di tale frequenza è stata stimata la probabilità di errore relativamente alla codificazione dell'attività economica associata ai singoli archivi. Per ogni impresa, quindi, sono state stimate le probabilità composte di errore per ciascuna codifica presente ed è stata scelta quella con la minore probabilità, considerandola come «codifica ottimale». Nei casi in cui, a livello delle prime due cifre della codifica e per le imprese di media e grande dimensione, si è riscontrata una differenza tra la codifica presente nel questionario del Censimento generale e la «codifica ottimale» si è proceduto alla verifica della descrizione dell'attività dichiarata sul questionario. Sempre con riferimento alle imprese, una procedura simile è stata adottata per il controllo della forma giuridica e del numero totale degli addetti. In particolare quest'ultimo è stato confrontato con la media del numero di addetti desunta dai vari archivi deprimendo i valori eccentrici (media dei logaritmi); nel caso di discordanza elevata, si è fatto ricorso ai questionari ovvero ad accertamenti diretti presso le imprese.

L'iscrizione all'albo degli artigiani dichiarata sui questionari è stata controllata con l'analoga informazione contenuta negli archivi dell'Inps e del Registro Ditte.

Per quanto riguarda le istituzioni, la verifica del codice di attività attribuito dai revisori comunali, nonché della forma giuridica e del numero degli addetti, è stata effettuata, per tutte le unità locali censite, mediante confronto con gli archivi delle istituzioni contenute nel SICIS. Nei casi di discordanza si è fatto ricorso a controlli diretti sui questionari o presso le Istituzioni.

Le codifiche dell'attività economica, della forma giuridica, di iscrizione all'albo degli artigiani ed il totale degli addetti all'impresa o istituzione sono stati inseriti in un unico file per essere corretti dopo la verifica delle incompatibilità interne dei questionari.

Il controllo delle altre notizie

Successivamente alla correzione dei dati identificativi e di quelli considerati fondamentali, si è proceduto alla verifica delle incompatibilità, presenti in ciascun questionario, che è stata effettuata diversamente per le variabili quantitative e quelle qualitative.

Per le prime sono stati ricercati i valori anomali mediante raffronto con i valori medi che caratterizzavano le singole variabili; per le seconde, invece, sono stati evidenziati i valori fuori campo di osservazione e quelli che causavano incompatibilità con le risposte presenti in altri quesiti.

Prima di procedere alla ricostruzione delle mancate risposte, è stata verificata l'entità delle stesse per ciascun quesito e si è deciso di non intervenire con alcuna correzione nei casi in cui tale percentuale fosse risultata elevata, lasciando in questi casi l'indicazione di mancata risposta.

Attraverso un dettagliato elenco di regole di compatibilità, sono state individuate le variabili qualitative contenenti valori fuori campo di osservazione o incompatibilità con valori presenti per altre variabili.

Le variabili per le quali è stata segnalata la presenza di un valore non compatibile sono state distinte in tre tipi, a seconda del criterio di correzione da adottare: imputazione deterministica, imputazione non deterministica e imputazione stocastica con donatore.

L'imputazione deterministica è stata limitata a quelle variabili che non superavano le regole di compatibilità e per le quali risultava immediata la determinazione del valore «vero» da imputare. Tale tipo di imputazione è stata adottata in presenza di errori sistematici come: l'assenza del codice di attività dell'impresa in presenza di quello dell'unità locale o viceversa, l'assenza di un totale o di un imprenditore; gli errori che emergono dal non rispetto delle regole formali, ovvero di quelle regole con le quali è controllata la corretta compilazione del questionario nelle sue sequenze logiche.

Nel prospetto 5 sono riportate le percentuali di correzioni deterministiche effettuate con riferimento ai questionari compilati nella provincia di Catania (in particolare la correzione dell'imprenditore è dovuta alla riclassificazione dei soci in imprenditori e coadiuvanti, mentre l'imposizione ex novo dell'imprenditore è stata effettuata quando in un'impresa questo non risultava presente).

Prospetto 5 – Frequenza di imputazione deterministica per alcuni principali tipi di errore.

PRINCIPALI TIPI DI ERRORE	Frequenza (%)
Forma giuridica	2,4
Attività economica dell'impresa o istituzione	0,4
Attività economica dell'unità locale	0,9
Correzione dell'imprenditore	6,4
Imposizione dell'imprenditore	4,8
Assenza del numero totale di addetti all'unità locale	3,7
Assenza del numero totale di addetti all'impresa o istituzione	2,9

Nel prospetto 6 sono riportate, invece, le percentuali di errori corretti ricorrendo alle informazioni del SICIS se l'errore era stato già evidenziato, come descritto in precedenza, oppure ricorrendo direttamente ai questionari.

Prospetto 6 – Frequenza di imputazione non deterministica per alcuni principali tipi di errore

PRINCIPALI TIPI DI ERRORE	Frequenza (%)
Forma giuridica	1,0
Attività economica dell'impresa o istituzione	6,1
Attività economica dell'unità locale	5,3
Totale addetti all'unità locale	1,8
Totale addetti all'impresa o istituzione	7,3

L'imputazione stocastica con donatore è stata utilizzata in tutti i casi in cui le regole sostanziali risultavano fallite e per le quali non fosse immediato conoscere il valore «vero».

Per le variabili qualitative da correggere con criteri stocastici, e per le variabili quantitative che presentavano valori anomali, azzerati in seguito all'analisi della distribuzione delle variabili, è stata adottata la procedura di imputazione con il metodo del donatore con distanza minima, realizzata per la prima volta in Istat, per la messa a punto dei dati del Censimento 1991.

L'intero file formato dai questionari di unità locali sedi di impresa o di istituzione o di semplici unità locali è stato suddiviso in un file contenente soltanto i record «errati» e un altro contenente i soli record «esatti».

La ricerca del record «esatto» da cui prelevare l'informazione mancante è stata effettuata sulla base di una funzione di distanza. Come donatore è stato scelto il record con distanza minima dal record «errato», in modo da ricostruire l'informazione mancante con l'ausilio del record che fosse il più possibile simile al record contenente l'errore.

Più precisamente, il record donatore è stato individuato sulla base di una funzione di distanze ponderate, misurate su alcune variabili covariate della variabile da imputare.

Più precisamente le variabili presenti nel questionario sono state distinte in tre gruppi: variabili di strato, variabili di matching, variabili da imputare, individuando come variabili di strato e di matching quelle statisticamente legate (covariate) alla variabile da imputare.

Le variabili di strato introdotte per calcolare la distanza tra il record errato e quelli esatti, sono le seguenti:

- tipo di questionario
 - questionario generale di impresa
 - questionario generale di istituzione
- tipo di unità locale
 - unità locale sede di impresa o istituzione
 - unità locale non sede di impresa o istituzione
- attività economica
 - classificazione per gruppi di attività economica (prime tre cifre della codifica);
- grandi classi dimensionali di addetti
 - piccole e medie imprese o istituzioni (da 1 a 49 addetti)
 - grandi imprese o istituzioni (50 addetti e più).

Altre variabili di strato sono state inserite successivamente soltanto per alcuni tipi di variabili da correggere: ad esempio per le notizie retrospettive dell'impresa relative al 1990, la scelta del donatore non poteva che cadere su un'impresa esistente nel 1990.

Le variabili di matching utilizzate per definire la funzione di distanza variano a seconda della variabile da imputare e sono state scelte tra le seguenti:

- numero di addetti;
- classe di addetti:
 - 1 addetto,
 - 2 addetti,
 - da 3 a 5 addetti,
 - da 6 a 9 addetti,
 - da 10 a 19 addetti,
 - da 20 a 49 addetti,
 - da 50 a 99 addetti,

- da 100 a 199 addetti,
- da 200 a 499 addetti,
- da 500 a 999 addetti,
- 1000 addetti e più;
- classe di unità locali;
- province di appartenenza;
- classificazione per categorie delle attività economiche;
- tipo di unità locale (amministrativa o operativa).

Le variabili da imputare, per le quali sono state definite le stesse variabili di strato e di matching, sono state raggruppate al fine di procedere ad una imputazione congiunta di più errori senza ripetere la ricerca del donatore più vicino.

Il record donatore è stato utilizzato solo dopo aver superato due ulteriori controlli:

- che la distanza ponderata non risultasse superiore alla distanza massima assunta come tollerabile;
- che il record candidato non fosse stato utilizzato più di tre volte.

I record errati per i quali non è stato possibile trovare un donatore con distanza inferiore al limite tollerato, sono stati corretti in modo non automatico.

Prospetto 7 – Frequenza di imputazione da donatore per alcuni principali tipi di errore

PRINCIPALI TIPI DI ERRORE	Frequenza (%)
Possesso di unità locali all'estero	0,1
Effettuazione diretta di importazioni o di esportazioni	7,5
Consorzio o associazione con altre imprese o istituzioni	4,1
Disponibilità di attrezzature informatiche	4,1
Utilizzazione di beni in leasing	4,6

LE TAVOLE DI VERIFICA

Prima di rendere definitivi i dati per la pubblicazione, è stata predisposta una serie di tavole di verifica al fine di accertare la qualità delle informazioni prodotte.

Le tipologie di controllo possono essere ricondotte a due: controllo di coerenza interna di ciascuna tabella e verifica di coerenza tra tavole diverse. In quest'ultimo caso, sono state esplicitate le relazioni più significative tra aggregati ed indicatori che compaiono in più tavole, per verificarne appunto le condizioni di coerenza (relazioni di uguale, maggiore, minore; somma o differenza di aggregati parziali ecc.).

8. Il piano di diffusione dei risultati

Con il piano di diffusione dei risultati definitivi del 7° Censimento generale dell'industria e dei servizi si è inteso valorizzare, nella misura maggiore possibile, il contenuto informativo dei dati rilevati, garantendo in ogni caso il tradizionale dettaglio dell'informazione per la confrontabilità con i precedenti Censimenti.

Il piano delle pubblicazioni risulta così articolato:

LA PROGETTAZIONE DEI CENSIMENTI

1. Basi territoriali, organizzazione, campagna di informazione, piano dei controlli;
2. Censimento della popolazione: il piano della rilevazione;
3. Censimento dell'industria e dei servizi: il piano della rilevazione;
4. I documenti.

Nel volume, suddiviso nei 4 fascicoli sopracitati, sono illustrati gli aspetti fondamentali di progettazione, tecnica di indagine e piano dei controlli dei due censimenti. È presente una parte di documentazione (circolari, leggi, ecc.) utile ai fini di una ricostruzione completa dell'impostazione dei Censimenti.

RISULTATI PROVINCIALI E COMUNALI SULLE IMPRESE, SULLE ISTITUZIONI E SULLE UNITÀ LOCALI - DATI PROVVISORI

Il volume contiene i dati provvisori, comunali e provinciali, relativi alle imprese, alle istituzioni e alle unità locali. I dati sono presentati secondo grandi raggruppamenti di attività economica e secondo le classificazioni tipologiche dei Comuni.

INDUSTRIA E SERVIZI - CARATTERISTICHE STRUTTURALI DELLE IMPRESE DI MEDIA E GRANDE DIMENSIONE - DATI PROVVISORI

Il volume riporta i dati desunti dai questionari settoriali di Censimento relativi alle imprese industriali con 10 addetti e più e alle imprese dei servizi con 6 addetti e più. Le tavole in esso contenute forniscono un'immagine delle principali caratteristiche strutturali rilevate e sono suddivise in tre parti: nella prima si approfondisce l'analisi sulla struttura delle imprese, nella seconda quella delle unità locali e nella terza sono presentati alcuni risultati a livello provinciale.

IMPRESE, ISTITUZIONI E UNITÀ LOCALI

1. Fascicoli provinciali (95);
2. Fascicoli regionali (20);
3. Fascicolo nazionale.

I volumi, disponibili anche su supporto informatico (floppy disk), contengono i dati relativi alle principali caratteristiche strutturali delle imprese, delle istituzioni e delle unità locali, forniti a livello territoriale dettagliato.

ATLANTE TEMATICO DEMOGRAFICO ED ECONOMICO

Il volume, attraverso cartogrammi ed altre rappresentazioni grafiche, fornisce una visione sintetica delle caratteristiche dei fenomeni demografici, sociali ed economici al livello delle principali suddivisioni territoriali. Il confronto fra i diversi cartogrammi consente di cogliere i legami fra i vari fenomeni considerati sul territorio.

VOLUMI SETTORIALI

I volumi presentano un'ampia documentazione relativa alle principali caratteristiche delle unità rilevate dal Censimento, con riferimento ai settori economici più significativi.

I CONTROLLI DI QUALITÀ

Nel volume sono riportati gli aspetti fondamentali dell'analisi svolta riguardo al controllo di qualità sui Censimenti, i risultati di tali controlli relativamente alle principali fasi di lavorazione e per tipologia di errore. In particolare, sono evidenziati i dati e le valutazioni rispetto alle fasi di registrazione e di elaborazione dei dati e le informazioni desunte dall'indagine di qualità e dalle indagini di copertura.

ULTERIORI FORME DI DIFFUSIONE

Allo scopo di favorire un'ampia utilizzazione dei dati raccolti con il Censimento, ulteriori forme di diffusione saranno costituite dalle banche dati dell'Istat e da tavole che, anche se non destinate alla pubblicazione, sono state elaborate e sono disponibili a richiesta dei singoli utenti (vedi Appendice A). Le richieste vanno inoltrate all'Istituto Nazionale di Statistica - Dipartimento Diffusione e Banche Dati - Via Cesare Balbo, 16 - 00184 Roma.

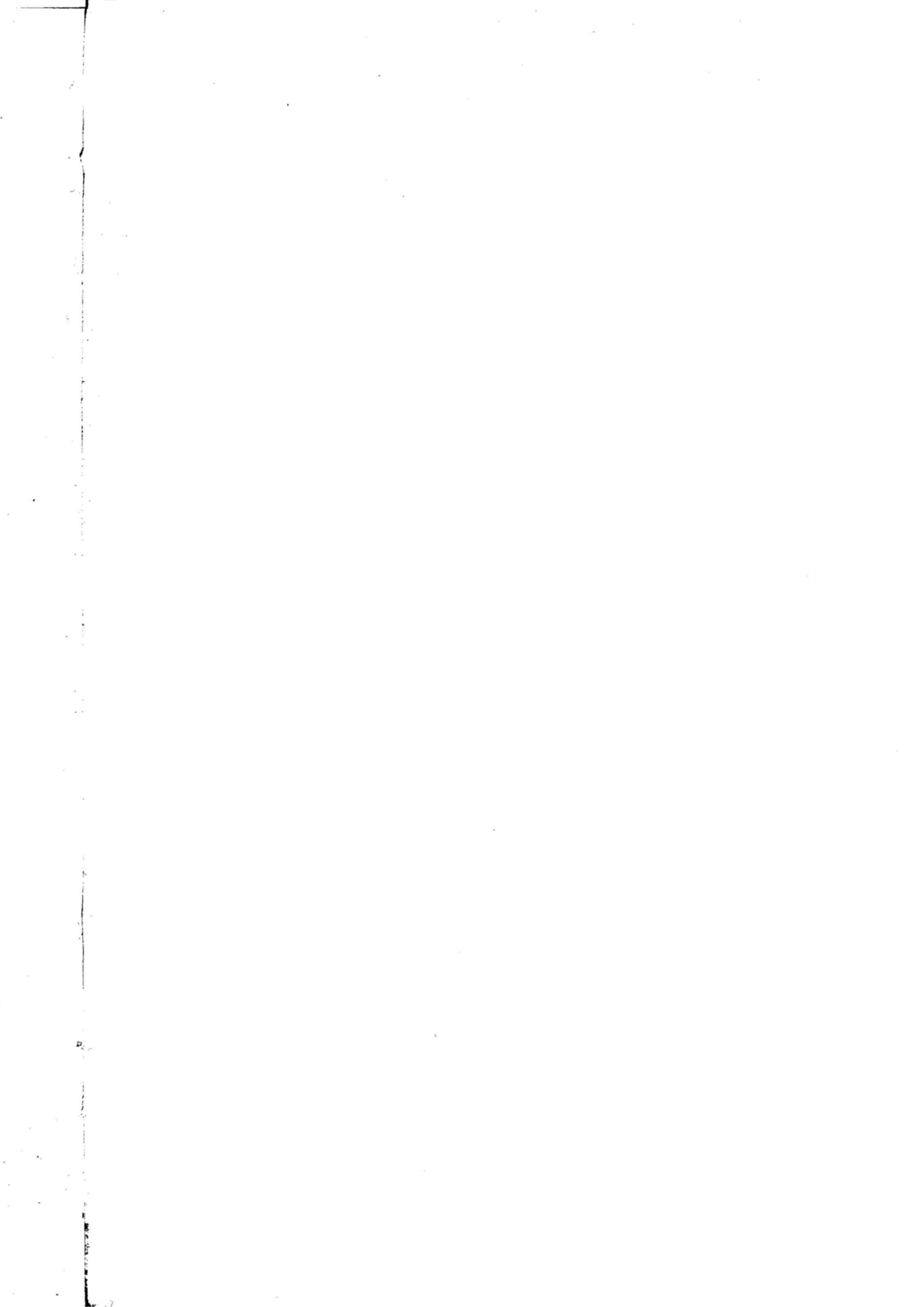

Definizioni

Impresa

Ai fini del Censimento, per impresa si intende «l'organizzazione di una attività economica esercitata con carattere professionale al fine della produzione di beni o per la prestazione di servizi destinabili alla vendita».

Le imprese possono essere «unilocalizzate», costituite, cioè, da una sola unità locale, (che coincide, pertanto, con la sede dell'impresa) o «plurilocalizzate», costituite da due o più unità locali, delle quali una coincidente con la sede dell'impresa e l'altra (o le altre) situata nello stesso comune e/o in comune diverso (della stessa provincia o anche di altra provincia) (3).

I dati riportati nel presente fascicolo fanno riferimento a tutte le imprese, ivi comprese quelle che svolgevano la propria attività in forma artigianale ed ambulante.

Istituzione

Per istituzione si intende «una unità che ha una contabilità completa ed una autonomia di decisione, la cui funzione principale è quella di produrre beni e servizi non destinabili alla vendita, finanziandosi prevalentemente o mediante prelevamenti obbligatori effettuati presso tutte le altre unità istituzionali dell'economia, cioè famiglie e imprese (Istituzioni dell'Amministrazione pubblica), o mediante versamenti volontari delle famiglie e/o dei soggetti che si sono organizzati per la gestione di un interesse comune (istituzione sociale privata)». Tale definizione è il frutto delle analisi svolte dalla «Commissione di studio incaricata di formulare proposte in merito agli aspetti tecnici e metodologici del 7° Censimento generale dell'industria e dei servizi» e rappresenta il tentativo più approfondito svolto in Italia per inquadrare in maniera chiara ed univoca un concetto ed una realtà economica per molti versi indefiniti.

Unità locale di impresa e di istituzione

Per unità locale deve intendersi «il luogo variamente denominato (stabilimento, laboratorio, negozio, officina, ristorante, albergo, bar, ufficio, agenzia, magazzino, studio professionale, abitazione, scuola, ospedale, dogana, esattoria, intendenza, ecc.) in cui si realizza la produzione di beni o nel quale si svolge o si organizza la prestazione di servizi destinabili o non destinabili alla vendita». In base a questa definizione ogni impianto o corpo d'impianti fisicamente individuato, in cui si svolge una qualsiasi attività economica costituisce, di norma, un'unità locale. Di conse-

(3) Cfr. Istat, «La progettazione dei Censimenti 1991 - Fascicolo 3 - Censimento dell'industria e dei servizi. Il piano di rilevazione», 1993.

guenza, tutto ciò che è materialmente situato nell'ambito di una unità locale viene considerato come parte integrante dell'unità stessa, anche se trattasi di impianto e attrezzature destinati ad uffici direttivi, tecnici o amministrativi, oppure destinati all'esercizio di attività differenti da quella principale e che si svolgono nella unità locale considerata.

Viene, in sostanza, confermata la definizione del 1981, in conformità con l'atteggiamento adottato nell'ambito della Comunità Economica Europea. Con la precisazione che trattasi di servizi «destinabili o non destinabili alla vendita», pertanto la definizione si rende valida sia per le unità locali gestite da imprese che da istituzioni. In altri termini il concetto di unità locale adottato nel 1981 è stato esteso anche a tipologie tipiche delle istituzioni quali ad esempio la dogana, l'esattoria ecc.

L'unità locale si distingue in:

- *Unità locale operativa*, costituita dall'unità ove si attua la produzione di beni, o la prestazione di servizi, destinabili o non destinabili alla vendita, variamente denominata secondo le consuetudini ed il tipo di attività economica (stabilimento, laboratorio, negozio, officina, ristorante, albergo, bar, agenzia, studio professionale, abitazione, magazzino, scuola, ospedale, dogana, intendenza, ecc.);

- *Unità locale amministrativo-gestionale* che è l'unità, purché fisicamente o funzionalmente distinta da altra unità locale operativa, costituita dalla sede d'impresa/istituzione o dagli uffici direttivi, amministrativi e tecnici ove si attuano attività inerenti all'organizzazione, alla gestione finanziaria, alla formazione del personale, alla contabilità, all'elaborazione dei dati, ecc.

A differenza del 1981, si è voluto dare una definizione più ampia alle unità locali amministrative in considerazione anche della notevole importanza che attualmente riveste il problema della gestione delle imprese/istituzioni e in generale dello sviluppo delle attività di servizio al loro interno. Il Censimento attribuisce a questo tipo di unità locale l'attività economica prevalente dell'impresa/istituzione da cui dipende.

Qualora la suddetta attività a carattere amministrativo di supporto alla gestione (organizzazione, gestione finanziaria, consulenza legale e commerciale, formazione del personale, contabilità, elaborazione dati, ecc.) e le attività di produzione (di beni o di servizi) di una impresa o di una istituzione vengano svolte in luoghi fisicamente diversi o, pur coesistendo, con modalità funzionalmente distinte (nel senso che hanno gestione completamente separata per cui, tra l'altro, il personale a esse adibito non è intercambiabile), si è in presenza di due unità locali della stessa impresa o istituzione e quella di supporto alla gestione viene detta «unità locale amministrativo-gestionale».

Un esempio di due unità locali, non fisicamente ma funzionalmente distinte può essere rappresentato da una agenzia di credito (unità locale operativa) ubicata nello stesso edificio in cui è situata la sede centrale (unità locale amministrativa gestionale) dell'impresa bancaria da cui l'agenzia dipende.

Con riferimento ad alcune attività economiche ed in analogia ai criteri di norma seguiti in occasione del Censimento economico del 1981, è reso necessario, ai fini pratici della rilevazione, adottare il concetto di unità locale operativa a *carattere comunale*. Con tale dizione si intende «l'insieme degli impianti, delle attrezzature, degli addetti, ecc., che, situati in più punti fisicamente distinti del territorio di uno stesso comune, fanno capo a una stessa impresa».

Di seguito si fornisce l'elenco delle attività per le quali viene adottato il concetto di l'unità locale operativa a carattere comunale:

- nel campo delle aziende di utilizzazione delle foreste e dei boschi (categoria 02.01.1), come unità locale è considerato l'insieme dei luoghi di abbattimento e segagione dipendenti da una stessa impresa e situati in uno stesso comune;

- nel campo dell'industria della pesca, piscicoltura e servizi connessi (divisione 05), come unità locale è considerato il complesso delle attrezzature e degli impianti dipendenti da una stessa impresa esistenti in uno stesso comune;

- nel campo delle industrie estrattive (divisioni 10, 11, 12, 13 e 14), come unità locale è considerato:

- nel caso di pozzi minerari, il complesso dei pozzi compresi in un'unica concessione mineraria e situati in uno stesso comune;

- nel caso di cave, il complesso delle cave facenti capo ad una stessa impresa e situate in uno stesso comune;

- nel campo delle costruzioni (divisione 45), come unità locale deve essere considerato il complesso dei cantieri dipendenti da una stessa impresa e situati in uno stesso comune. Qualora il cantiere installato in un comune estenda l'attività anche nel territorio di altri comuni come nel caso, ad esempio, di imprese che esplicano attività nel campo di lavori stradali, di bonifica, sistemazioni idrauliche, ecc. il complesso degli impianti e servizi è considerato con riferimento al comune dove sono installate le attrezzature principali;

- nel campo dei trasporti terrestri e trasporti mediante condotte (divisione 60), dei trasporti marittimi e per vie d'acqua (divisione 61), dei trasporti aerei (divisione 62), come unità locale è considerato il complesso dei servizi di esercizio gestiti da una stessa impresa o ente in uno stesso comune, intendendo per servizi di esercizio gli impianti, le attrezzature, ecc., funzionanti nell'ambito di uno stesso comune;

- nel campo delle comunicazioni, per quanto riguarda le telecomunicazioni (gruppo 64.2), come unità locale è considerato il complesso dei servizi di esercizio gestiti da una stessa impresa o ente in uno stesso comune, intendendo per servizi di esercizio gli impianti, le attrezzature, ecc., funzionanti nell'ambito di uno stesso comune;

- nel campo dei servizi per quanto riguarda le attività radiotelevisive (gruppo 92.2), come unità locale è considerato il complesso delle attrezzature, degli impianti, ecc., gestiti da una stessa impresa o ente e funzionanti nell'ambito dello stesso comune.

Alla luce delle definizioni e degli esempi riportati in precedenza, l'individuazione delle unità locali risulta, nella maggior parte dei casi, abbastanza agevole.

Tuttavia, alcune attività economiche particolari possono presentare difficoltà di individuazione. Nel seguito, si evidenziano le decisioni prese in merito ad alcune principali casistiche:

- nel campo dell'esercizio e noleggio di mezzi e di macchine agricole per conto terzi, con personale (categoria 01.41.1), come unità locale viene considerato il singolo deposito di macchine agricole;

- nel campo della produzione e distribuzione di energia elettrica (gruppo 40.1), come unità locale viene considerata non solo la singola centrale elettrica ma anche la singola stazione elet-

trica (di trasformazione, di smistamento, ecc.) anche se «funzionalmente» collegata a una centrale elettrica, purché stabilmente presidiata da almeno una persona;

- nel campo del commercio, per quanto riguarda il servizio di distribuzione stradale di carburanti e lubrificanti (gruppo 50.5), come unità locale viene considerato ciascun «punto vendita» per la distribuzione di carburante, anche se questo costituisce attività accessoria di altra unità locale (garage, officina, ecc.);

- nel campo della gestione delle mense (classe 55.51) e della fornitura di pasti preparati (classe 55.52), come unità locale operativa viene considerato ogni singolo luogo dove l'impresa gestisce con proprio personale impianti e attrezzature per la distribuzione di pasti (preparati in loco o altrove) in mense aziendali, scolastiche, ecc., oppure per la fornitura di pasti preparati a compagnie di trasporto o a domicilio (per banchetti e simili);

- nel caso di posteggi stradali (parte della classe 63.21), ciascun posteggio viene considerato una unità locale a sé stante. Ai fini del Censimento sono presi in considerazione solo i posteggi a pagamento gestiti dall'Automobile Club d'Italia (ACI), da altri enti o da cooperative autorizzate;

- per quanto riguarda l'attività delle poste nazionali (classe 64.11), come unità locale viene considerato il singolo ufficio postale, telegrafico o simili;

- per l'attività di vigilanza privata (categoria 74.60.1) e per l'attività di pulizie e manutenzione industriale (categoria 74.70.1), come unità locale operativa viene considerata ogni singola sede cui fanno capo, amministrativamente o funzionalmente, persone e attrezzature dell'impresa operanti presso unità locali di altre imprese o istituzioni oppure presso fabbricati di civile abitazione. Non costituiscono quindi unità locali dell'impresa che eroga tali servizi i locali (stanze, magazzini, ecc.) eventualmente messi a disposizione da coloro ai quali il servizio viene prestato e utilizzati dal personale dell'impresa come spogliatoi o ripostigli per attrezzature o simili. In particolare, detto personale dell'impresa è incluso tra gli addetti dell'unità locale cui esso fa capo funzionalmente o amministrativamente, ancorché questa si trovi in altro comune;

- per quanto riguarda i depositi/magazzini o altri luoghi simili, essi non sono stati censiti come unità locali se non presidiati da almeno una persona.

Anche l'individuazione delle unità locali di istituzione non presenta, di norma, eccessive difficoltà. Tuttavia, in base alle definizioni adottate per il Censimento, vi sono dei casi in cui non è agevole stabilire qual'è la sede centrale di istituzione dalla quale l'unità locale dipende.

Ecco alcuni esempi:

- nel campo della «sanità pubblica» ciascun complesso ospedaliero, laboratorio di analisi, consultorio e simili costituisce una unità locale della «istituzione» USL (sede di istituzione) dalla quale dipende territorialmente, purché da essa fisicamente separato;

- nel campo della «istruzione pubblica» ciascuna scuola di ogni ordine e grado, con esclusione di quelle alle dirette dipendenze di amministrazioni locali (regione, provincia o comune), costituisce unità locale della istituzione Ministero della Pubblica Istruzione. Anche il Provveditorato agli studi, la Direzione didattica e simili, se separati fisicamente dall'edificio scolastico, sono unità locali del Ministero della Pubblica Istruzione.

Altri esempi chiarificatori possono essere dedotti dalla «Guida alla individuazione delle Istituzioni pubbliche» - 1991», predisposta in occasione del Censimento.

Addetti alle imprese

Sono costituiti dalle persone indipendenti e dipendenti occupate (a tempo pieno, a part-time o con contratto di formazione e lavoro) alla data del 21 ottobre 1991, nelle unità economiche censite anche se temporaneamente assenti per servizio, ferie, malattia, sospensione dal lavoro, cassa integrazione, ecc.

Gli addetti censiti riguardano il personale occupato presso le unità locali ubicate sul territorio nazionale.

Gli addetti alle unità locali riguardano le seguenti categorie posizionali:

- **Imprenditori, titolari, gerenti, liberi professionisti, ecc.:** titolari dell'impresa purché partecipino direttamente alla gestione e non si servano di un gestore o di un coadiutore o di altra persona diversamente denominata. Nel caso di società, sono la persona o le persone fisiche che risultano tali dagli atti amministrativi della società stessa (amministratore unico, consigliere delegato, ecc.)

- **Soci di cooperativa:** soci di cooperative di produzione e lavoro i quali, come corrispettivo dell'opera prestata, non percepiscono una remunerazione regolata dai contratti di lavoro bensì un compenso proporzionato alla prestazione, nonché una quota parte degli utili dell'impresa.

In tale categoria sono compresi, pertanto, solo i soci di cooperativa che assumono la figura di lavoratori in proprio. Qualora, invece, i soci di cooperativa assumano la figura di lavoratori dipendenti, essi sono compresi nella categoria di lavoratori dipendenti (operai specializzati, operai qualificati, operai comuni, ecc.).

- **Familiari coadiuvanti:** coloro che, essendo parenti o affini di un titolare dell'impresa, prestano lavoro nell'impresa stessa senza una remunerazione regolata da contratto di lavoro.

- **Dirigenti:** coloro che ricoprono un ruolo caratterizzato da un elevato grado di professionalità, autonomia e potere decisionale e sono preposti alla direzione di un ente od organismo pubblico o di sue ripartizioni, di un'azienda o di un settore o servizio di particolare rilevanza ed esplicano le loro funzioni al fine di promuovere, coordinare e gestire la realizzazione degli obiettivi dell'impresa o dell'ente.

- **Direttivi e quadri:** lavoratori che svolgono nel campo tecnico-amministrativo, con diverso grado di responsabilità, discrezionalità di poteri ed autonomia, funzioni direttive e/o di coordinamento nell'ambito di un servizio o di un ufficio.

- **Impiegati:** lavoratori che collaborano, a volte, con adeguata autonomia operativa o nei limiti dei principi o procedure, allo svolgimento dell'attività compresa nel campo in cui operano o che svolgono attività di mera esecuzione.

- **Categorie speciali (intermedi):** lavoratori che guidano e controllano, con apporto di adeguata competenza-pratica, gruppi di altri lavoratori operai, esercitando a volte un certo potere di iniziativa per la condotta delle lavorazioni.

- **Capi operai:** lavoratori che guidano e che controllano, con apporto di adeguata competenza tecnico-pratica, gruppi di altri lavoratori operai, esercitando a volte un certo potere di iniziativa per la condotta delle lavorazioni o che svolgono un'attività per la cui esecuzione si richiedono conoscenze di tipo specialistico ed hanno eventualmente responsabilità di guida del personale.

● **Operai specializzati, qualificati, comuni:** lavoratori che svolgono attività per la cui esecuzione si richiedono adeguate cognizioni tecnico-pratiche conseguite in Istituti professionali ovvero mediante istruzione equivalente acquisita con il necessario tirocinio e che compiono, con l'apporto di particolare competenza, operazioni su apparati o attrezzature complesse che presuppongono la conoscenza di specifica tecnologia.

● **Apprendisti:** lavoratori che, nell'ambito della normativa ufficiale, sono impiegati nell'unità locale al fine di effettuare l'addestramento necessario per conseguire una specifica qualificazione fornendo nel contempo la propria opera nell'unità locale medesima.

● **Altro personale:** tutti gli altri lavoratori non compresi nelle categorie precedenti o che attendono alla semplice sorveglianza o custodia.

Non è stato considerato tra gli addetti l'eventuale personale volontario operante presso le imprese.

Addetti alle istituzioni

Sono costituiti dalle persone dipendenti occupate (a tempo pieno, a part-time o con contratto a termine) alla data del 21 ottobre 1991, nelle unità censite, anche se temporaneamente assenti per servizio, ferie, malattia, sospensione dal lavoro, ecc.

I dipendenti censiti riguardano il personale occupato presso le unità locali ubicate sul territorio nazionale e in particolare le seguenti categorie:

- Dirigenti e assimilati
- Direttivi e assimilati
- Funzionari e assimilati
- Collaboratori e assimilati
- Assistenti e assimilati
- Operatori e assimilati
- Coadiutori e assimilati
- Addetti ai servizi ausiliari e assimilati

Le qualifiche professionali incluse nelle predette categorie si differenziano in funzione delle amministrazioni pubbliche di appartenenza (es. dirigente, magistrato, ricercatore, professore universitario, ecc.).

Non è stato considerato tra gli addetti l'eventuale personale volontario operante presso le imprese.

Le categorie posizionali sono state anche qui definite in modo tale da poter essere estese alle figure professionali tipiche delle varie istituzioni, attraverso la tabella di ragguglio riportata in Appendice C.

Avvertenze alle tavole

1. AVVERTENZE DI CARATTERE GENERALE

Segni convenzionali

Nelle tavole del Fascicolo sono adoperati i seguenti segni convenzionali:

- Linea (-): a) quando il fenomeno non esiste;
b) quando il fenomeno esiste e viene rilevato, ma i casi non si sono verificati.
- Due puntini (..): per i numeri che non raggiungono la metà della cifra relativa all'ordine minimo considerato.
- Asterisco (*): Cifra coperta da segreto statistico, in ottemperanza alle disposizioni previste dalla legge in vigore sulla tutela del segreto statistico (art. 9 del D.L. n. 322 del 6 settembre 1989, pubblicato nella *Gazzetta Ufficiale* n. 222 del 22 settembre 1989), e limitatamente alle tavole che contengono informazioni non presenti in pubblici registri e al fine di impedire ogni riferimento individuale.

Epoca di riferimento dei dati

I dati riportati nelle tavole fanno riferimento alla data del 21 ottobre 1991 con la sola eccezione di quelli del Capitolo 1, nel quale sono riportate anche informazioni provenienti dai precedenti Censimenti.

Composizione percentuale

Le composizioni percentuali sono arrotondate automaticamente alla prima cifra decimale. Il totale dei valori percentuali così calcolati può risultare non uguale a 100.

Classificazione delle imprese, delle istituzioni e delle unità locali per attività economica

La classificazione delle imprese e delle istituzioni per attività economica è stata attuata sulla base dell'attività esercitata dall'impresa o dall'istituzione stessa, così come è risultato dalla dichiarazione riportata nel questionario di Censimento.

Le imprese o le istituzioni che esercitano più attività sono classificate nella sezione, sottosezione, divisione e gruppo corrispondente all'attività prevalente dichiarata dall'unità censita nel questionario di Censimento.

La classificazione delle unità locali operative per attività economica è effettuata, parimenti, in base al criterio dell'attività unica o prevalente svolta nelle unità locali stesse, indipendentemente dall'attività economica principale delle imprese o istituzioni di appartenenza.

Si ha pertanto, necessariamente, coincidenza delle due attività — di impresa o di istituzione e di unità locale — solo nel caso di imprese/istituzioni aventi una sola unità locale (unilocalizzate).

Le unità locali amministrativo-gestionali, invece, sono classificate in base all'attività economica, unica o prevalente, esercitata dall'impresa o istituzione di appartenenza.

- *Le sedi centrali delle unità sanitarie locali sono ubicate presso le unità operative che erogano le prestazioni sanitarie (ospedali, ambulatori, etc.); pertanto le sedi sono classificate non in base all'attività amministrativa svolta (con categoria economica 75121), bensì in base all'attività principale esercitata nelle unità operative in cui risiedono.*
- *Le sedi centrali di alcune istituzioni polifunzionali possono essere localizzate presso unità operative (ad es. asili, scuole) che non necessariamente svolgono l'attività prevalente dell'istituzione stessa (ad es. case di cura, pensionati ecc.).*

Classificazione delle imprese, delle istituzioni e delle unità locali per circoscrizione territoriale

Per quanto riguarda l'ubicazione delle imprese, delle istituzioni e delle unità locali sul territorio, occorre precisare che, mentre le imprese o le istituzioni sono sempre classificate nella provincia e nel comune in cui è ubicata la sede centrale, la classificazione territoriale delle unità locali e degli addetti varia a seconda che le stesse siano considerate in rapporto all'impresa/istituzione da cui dipendono o indipendentemente da essa.

Pertanto nelle tavole in cui si riportano i dati relativi alle imprese o alle istituzioni, nella provincia sede dell'impresa o dell'istituzione risultano classificate tutte le unità locali (con i relativi addetti) dipendenti dall'impresa/istituzione stessa, anche se territorialmente le stesse sono ubicate in province diverse. Nelle tavole, invece, in cui si riportano i dati concernenti le unità locali, ciascuna unità locale (con i relativi addetti) è stata classificata nella provincia in cui è effettivamente situata.

Artigianato

Ai fini del Censimento sono considerate artigiane le imprese che hanno dichiarato di essere iscritte all'albo anche se l'attività prevalentemente svolta, prima fra tutte la vendita, non è prevista dalla legge quadro sull'artigianato.

La soluzione scelta e condivisa dagli esperti del settore è stata quella di adottare un criterio di tipo giuridico, ossia di considerare artigiano colui che si dichiara iscritto all'albo e di censirlo con l'attività che egli dichiara nel questionario anche se non prettamente artigianale, fermo restando che quest'ultima risulti almeno tra le attività secondarie esplicitate.

2. AVVERTENZE AL CAPITOLO 1

Ai fini di una corretta interpretazione del confronto tra i dati dei censimenti 1971, 1981 e 1991 è necessario sottolineare che il numero delle imprese e dei relativi addetti del Censimento 1981 è sottostimato perché, per le attività esclusive o principali non soggette all'obbligo di iscrizione nel Registro Ditte presso le Camere di Commercio, furono rilevate solamente notizie relative alle unità

locali. Ciò ha riguardato, in particolare: gli studi legali, medici, notarili, tecnici, ecc.; le imprese a struttura pubblica, come Enel, Azienda di Stato per i Servizi Telefonici, Amministrazione Autonoma Monopoli dello Stato, Ente Ferrovie dello Stato, Amministrazione delle Poste e Telecomunicazione, varie Gestioni Commissariali Governative, ecc.

Tutte le tavole del capitolo 1 sono state elaborate secondo la classificazione delle attività economiche del 1991 che risulta molto più analitica rispetto a quelle adottate nei precedenti censimenti.

Si ricorda, inoltre, che la classificazione delle unità rilevate viene effettuata sulla base dell'attività prevalente esercitata, la quale può essere variata tra un censimento e l'altro a seguito delle eventuali modifiche strutturali operate dalle singole imprese.

3. AVVERTENZE RELATIVE A SPECIFICHE TAVOLE

Tavole 1.1, 1.2, 1.6 e 1.7

Presentano un duplice confronto tra i Censimenti del 1971, 1981 e 1991: in funzione dei rispettivi campi di osservazione e rispetto al campo di osservazione del Censimento 1971. Ciò consente una doppia chiave di lettura. Il primo tipo di confronto mette in risalto le variazioni dovute essenzialmente all'ampliamento del campo di osservazione della rilevazione censuaria nel corso degli anni; il secondo fa emergere i cambiamenti nella struttura economica del Paese negli ultimi venti anni, a parità di campo di osservazione.

Tavole 1.4 e 1.9

La situazione territoriale adottata per i confronti è quella risultante alla data censuaria del 1991. A livello provinciale non sono intervenute, negli ultimi venti anni, significative variazioni territoriali tali da alterare la validità del confronto spaziale dei dati. Unica eccezione è costituita dalla provincia di Oristano per la quale, relativamente al Censimento 1971 e in accordo con quanto effettuato già in occasione del Censimento 1981, si è provveduto ad una completa redistribuzione dei comuni interessati tra la nuova provincia e quelle limitrofe.

L'analisi effettuata nelle tavole, ripartisce le unità censite tra quelle ubicate nel «comune capoluogo» e quelle in «Altri comuni». Le modificazioni territoriali avvenute in 20 anni all'interno di ciascuna provincia hanno riguardato variazioni comunali (cessione/acquisizione di territorio tra comuni limitrofi, creazioni di nuovi comuni per scissione, ecc.), che non hanno comportato modifiche nei confini provinciali e che hanno marginalmente interessato i comuni capoluogo. Pertanto, il confronto tra comune capoluogo e restanti comuni non è inficiato dai cambiamenti territoriali, mentre un corretto confronto a livello comunale necessita di specifiche elaborazioni che ricostruiscano il corretto campo di osservazione (ad esempio, tenendo conto della struttura e delle variazioni delle sezioni di Censimento interessate).

Tavola 1.5

● I dati presenti sono stati rielaborati secondo la classificazione delle attività economiche del 1991, in base alla tabella di ragguglio n. 1 dell'Appendice C. A tale proposito, è il caso di sottolineare che, in considerazione delle notevoli differenze anche di tipo concettuale esistenti tra gli schemi classificatori, non sempre si riscontra una corrispondenza univoca tra i codici del 1991 e quelli del 1981, anche se si opera con il livello massimo di analisi.

Nella rielaborazione dei dati del 1981 in chiave 1991 si è dovuto pertanto procedere, limitatamente ad alcuni casi, a delle forzature nell'attribuzione dei codici di attività. L'assenza dei dati del 1981 in corrispondenza di alcune attività non è pertanto necessariamente da imputarsi a mancanza del fenomeno ma anche a problemi di confrontabilità di codifiche alle due dati censimentali.

- Alcuni codici 1991 comprendono attività che sono state censite soltanto in parte nel 1981 (ad esempio, sicurezza nazionale e ordine pubblico, professionisti ed insegnanti indipendenti, libere professioni artistiche e letterarie).

Tavole 2.2, 2.3, 3.1 e 3.2 - Forma giuridica

Nella voce «impresa individuale» sono compresi i lavoratori autonomi (muratore, idraulico, libero professionista, ecc.).

Nella voce «altra forma di impresa» sono comprese le associazioni tra professionisti, i consorzi, le aziende autonome e altri enti censiti quali imprese (Amministrazione PP. TT., Ente Ferrovie dello Stato, Enel, varie Concessioni Commissariali Governative, ecc.).

Tavole 2.4, 2.5, 3.12, 3.13, 3.24, 3.25, 3.28 e 3.36 - Forma istituzionale

Nella voce «altra forma di istituzione» sono compresi i consorzi pubblici (es. consorzi di comuni, consorzi di bonifica, ecc.).

Tavole 2.2, 2.3, 2.4, 2.5, 3.5 e 3.16 - Diffusione territoriale

L'impresa o l'istituzione è unilocalizzata se gestisce una sola unità locale ossia se svolge la propria attività in un solo luogo. È plurilocalizzata se gestisce due o più unità locali ossia se svolge la propria attività in più luoghi.

L'impresa o l'istituzione è considerata: a diffusione comunale se è unilocalizzata oppure se gestisce due o più unità locali ubicate tutte nello stesso comune sede dell'impresa o dell'istituzione; a diffusione provinciale se gestisce unità locali in più comuni appartenenti tutti alla medesima Provincia sede dell'impresa o dell'istituzione; a diffusione regionale se gestisce unità locali in comuni facenti parte di più Province comprese nella stessa Regione sede dell'impresa o dell'istituzione; a diffusione nazionale se gestisce unità locali in comuni appartenenti a Province di Regioni diverse.

Tavole 2.2, 2.3, 2.4, 2.5, 3.7 e 3.18 - Consorzio o associazione con altre strutture

Per consorzio o associazione temporanea con altre strutture (imprese o istituzioni) si intende il consorzio tra imprese per i servizi in comune, il consorzio fra comuni per la gestione dei servizi, l'associazione temporanea fra imprese dello stesso settore o di settori diversi per meglio proporsi sul mercato, ecc.

Tavole 2.2, 2.3, 2.4, 2.5, 3.7 e 3.18 - Attrezzature informatiche

Per attrezzatura informatica si intende qualunque attrezzatura principale o ausiliaria che consenta l'ingresso, l'uscita e l'elaborazione dei dati (ad esempio, lettori ottici a barre, lettori codici magnetici, personal computers, telescriventi ecc.). Non sono comprese, invece, quelle attrezzature, come i registratori di cassa e simili, che non prevedono una successiva elaborazione delle informazioni raccolte. Nelle tavole sono comprese le imprese o le istituzioni che, per svolgere la loro attività, si sono avvalse di almeno una attrezzatura informatica sia essa in proprietà, in affitto o in leasing.

Tavole 3.10 e 3.11 - Commercio ambulante

Ai fini del Censimento per commercio ambulante si intende il commercio che viene esercitato, con posteggio sia fisso sia mobile, su aree pubbliche, purché il titolare eserciti tale commercio come attività esclusiva o principale.

Per posteggio fisso si intende un luogo che è sempre a disposizione del titolare dell'esercizio per l'intera giornata o per giorni prefissati, mentre il posteggio mobile è in forma itinerante.

Non sono stati censiti, nell'ambito del commercio ambulante, gli esercizi il cui titolare: esercita tale attività occasionalmente o in determinati periodi dell'anno; gestisce contemporaneamente un negozio o un'azienda artigiana; vende direttamente la produzione propria in forma ambulante.

È da tener presente, inoltre, che non sono stati considerati venditori ambulanti ma titolari di vere e proprie imprese commerciali e come tali censiti, coloro che vendono in chioschi o simili, fissati stabilmente al suolo al di fuori di aree attrezzate.

Inoltre, le imprese che svolgono l'attività di commercio ambulante sono state considerate come imprese individuali unilocalizzate a diffusione comunale e, infine, unità di tipo «operativo». In virtù di tali caratteristiche sono state regolarmente conteggiate nelle tavole che trattano tali variabili.

Tavole 3.19, 3.24 e 3.26 - Unità locali senza addetti

Le unità locali senza addetti comprendono, di norma, quelle temporaneamente inattive alla data del Censimento e quelle unità i cui addetti svolgono prevalentemente la propria attività in altre unità locali della stessa impresa o istituzione (locali adibiti ad attività stagionali, locali in corso di ristrutturazione alla data di Censimento, secondo studio professionale di uno stesso titolare, ecc.).

Tavole 3.22 e 3.30 - Superficie coperta

Per superficie coperta si intende la superficie dell'unità locale delimitata orizzontalmente e verticalmente in modo permanente. Nel caso in cui la superficie coperta dell'unità locale si sviluppa su piani diversi è stata considerata la somma della superficie coperta di ciascun piano.

Tavole 3.23 e 3.31 - Mezzi di trasporto

Nelle tavole sono indicati i mezzi di trasporto in dotazione all'unità locale ed impiegati in funzione dell'attività esercitata dall'unità locale stessa. Ovviamente, una stessa unità locale può essere interessata a più tipi di mezzi di trasporto.

Tavola 3.33 e 3.36 - Addetti

Per lavoro part-time si intende il lavoro svolto, regolarmente e volontariamente, durante una giornata o una settimana lavorativa con orario sensibilmente ridotto rispetto a quello considerato «normale». Gli elementi caratterizzanti contenuti in tale definizione sono rappresentati, oltre che dall'orario ridotto, dalla regolarità e dalla volontarietà. Ai fini del Censimento, è previsto il lavoro part-time solo per l'occupazione dipendente.

Per contratto di formazione e lavoro si intende quello espressamente definito dalla Legge 863 del 19.12.84.

Per personale volontario si intende il personale che presta attività a tempo pieno o parziale presso l'unità locale volontariamente e senza corrispettivo. Tale personale non rientra nel conteggio degli addetti dell'unità locale.

4. AVVERTENZE PER L'INTERPRETAZIONE DEI DATI

- Il numero degli «addetti» alle unità locali, rilevati con il Censimento dell'industria e dei servizi, non è comparabile con l'ammontare della «popolazione attiva» quale risulta sia dal Censimento della popolazione e sia dalle indagini sulle forze di lavoro, per le seguenti cause:

- per la *diversa unità di rilevazione* costituita dalla «unità locale» nel Censimento dell'industria e servizi, e dalla «famiglia» nel Censimento della popolazione e nelle indagini sulle forze di lavoro. Mentre con il Censimento della popolazione e con le indagini sulle forze di lavoro possono essere rilevate tutte le persone che esplicano un'attività lavorativa anche senza fare capo ad un'unità locale (lavoranti a domicilio, muratori, idraulici, elettricisti, ecc.), le stesse possono risultare escluse dal Censimento dell'industria e dei servizi a causa delle difficoltà connesse con la loro individuazione da parte del rilevatore;

- per la *diversa distribuzione territoriale*, in quanto gli «addetti» rilevati nel Censimento dell'industria e dei servizi risultano localizzati nel comune ove ha sede l'unità locale mentre per gli «attivi» del Censimento della popolazione e per le «forze di lavoro», la localizzazione è il comune di residenza;

- per la *classificazione secondo l'attività economica*, poiché, pur utilizzando la stessa classificazione, la comparabilità fra le predette fonti è resa difficile per la diversità del soggetto che rende la dichiarazione (in un caso, il titolare dell'unità locale, nell'altro il capo famiglia o l'individuo).

- Al fine di facilitare l'interpretazione dei dati contenuti nelle tavole del Capitolo 3, nel prospetto 8 è riportata l'elencazione delle denominazioni delle attività economiche per sezione, sottosezione, divisione e gruppo.

Prospetto 8 – Guida alla classificazione delle attività economiche

A AGRICOLTURA, CACCIA E SILVICOLTURA

- 01 AGRICOLTURA, CACCIA E RELATIVI SERVIZI
- 01.1 Coltivazioni agricole; orticoltura, floricoltura
- 01.2 Allevamento di animali
- 01.4 Attività dei servizi connessi all'agricoltura e alla zootecnia, esclusi i servizi veterinari
- 01.5 Caccia e cattura di animali per allevamento e ripopolamento di selvaggina, compresi i servizi connessi
- 02 SILVICOLTURA E UTILIZZAZIONE DI AREE FORESTALI E SERVIZI CONNESSI
- 02.0 Silvicultura e utilizzazione di aree forestali e servizi connessi

B PESCA, PISCICOLTURA E SERVIZI CONNESSI

- 05 PESCA, PISCICOLTURA E SERVIZI CONNESSI
- 05.0 Pesca, piscicoltura e servizi connessi

C ESTRAZIONE DI MINERALI

CA ESTRAZIONE DI MINERALI ENERGETICI

- 10 ESTRAZIONE DI CARBON FOSSILE E LIGNITE; ESTRAZIONE DI TORBA
- 10.1 Estrazione ed agglomerazione di carbon fossile
- 10.2 Estrazione ed agglomerazione di lignite
- 10.3 Estrazione ed agglomerazione di torba
- 11 ESTRAZIONE DI PETROLIO GREGGIO E DI GAS NATURALE; SERVIZI CONNESSI ALL'ESTRAZIONE DI PETROLIO E DI GAS NATURALE, ESCLUSA LA PROSPERAZIONE
- 11.1 Estrazione di petrolio greggio e di gas naturale
- 11.2 Attività dei servizi connessi all'estrazione di petrolio e di gas, esclusa la prospezione
- 12 ESTRAZIONE DI MINERALI DI URANIO E DI TORIO
- 12.0 Estrazione di minerali di uranio e di torio

CB ESTRAZIONE DI MINERALI NON ENERGETICI

- 13 ESTRAZIONE DI MINERALI METALLIFERI
- 13.1 Estrazione di minerali di ferro
- 13.2 Estrazione di minerali metallici non ferrosi, ad eccezione dei minerali di uranio e di torio
- 14 ALTRE INDUSTRIE ESTRATTIVE
- 14.1 Estrazione di pietra
- 14.2 Estrazione di ghiaia, sabbia e argilla
- 14.3 Estrazione di minerali per le industrie chimiche e la fabbricazione di concimi
- 14.4 Produzione di sale
- 14.5 Estrazione di altri minerali e prodotti di cava n.c.a.

D ATTIVITÀ MANIFATTURIERE

DA INDUSTRIE ALIMENTARI, DELLE BEVANDE E DEL TABACCO

- 15 INDUSTRIE ALIMENTARI E DELLE BEVANDE
- 15.1 Produzione, lavorazione e conservazione di carne e di prodotti a base di carne
- 15.2 Lavorazione e conservazione di pesce e di prodotti a base di pesce

- 15.3 Lavorazione e conservazione di frutta e ortaggi
- 15.4 Fabbricazione di oli e grassi vegetali e animali
- 15.5 Industria lattiero-casearia
- 15.6 Lavorazione delle granaglie e di prodotti amidacei
- 15.7 Fabbricazione di prodotti per l'alimentazione degli animali
- 15.8 Fabbricazione di altri prodotti alimentari
- 15.9 Industria delle bevande
- 16 INDUSTRIA DEL TABACCO
- 16.0 Industria del tabacco

DB INDUSTRIE TESSILI E DELL'ABBIGLIAMENTO

- 17 INDUSTRIE TESSILI
- 17.1 Preparazione e filatura di fibre tessili
- 17.2 Tessitura di materie tessili
- 17.3 Finissaggio dei tessuti
- 17.4 Confezionamento di articoli in tessuto, esclusi gli articoli di vestiario
- 17.5 Altre industrie tessili
- 17.6 Fabbricazione di maglierie
- 17.7 Fabbricazione di articoli in maglieria
- 18 CONFEZIONE DI ARTICOLI DI VESTIARIO; PREPARAZIONE E TINTURA DI PELLICCE
- 18.1 Confezione di vestiario in pelle
- 18.2 Confezione di altri articoli di vestiario ed accessori
- 18.3 Preparazione e tintura di pellicce; confezione di articoli in pelliccia

DC INDUSTRIE CONCIARIE, FABBRICAZIONE DI PRODOTTI IN CUOIO, PELLE E SIMILARI

- 19 PREPARAZIONE E CONCIA DEL CUOIO; FABBRICAZIONE DI ARTICOLI DA VIAGGIO, BORSE, ARTICOLI DA CORREGGIAIO, SELLERIA E CALZATURE
- 19.1 Preparazione e concia del cuoio
- 19.2 Fabbricazione di articoli da viaggio, borse, articoli da correggiaio e selleria
- 19.3 Fabbricazione di calzature

DD INDUSTRIA DEL LEGNO E DEI PRODOTTI IN LEGNO

- 20 INDUSTRIA DEL LEGNO E DEI PRODOTTI IN LEGNO E SUGHERO, ESCLUSI I MOBILI; FABBRICAZIONE DI ARTICOLI DI PAGLIA E MATERIALI DA INTRECCIO
- 20.1 Taglio, piallatura e trattamento del legno
- 20.2 Fabbricazione di fogli da impiallacciatura; fabbricazione di compensato, pannelli stratificati (ad anima listellata), pannelli di fibre, di particelle ed altri pannelli
- 20.3 Fabbricazione di elementi di carpenteria in legno e falegnameria per l'edilizia
- 20.4 Fabbricazione di imballaggi in legno
- 20.5 Fabbricazione di altri prodotti in legno; fabbricazione di articoli in sughero, paglia e materiali da intreccio

DE FABBRICAZIONE DELLA PASTA-CARTA, DELLA CARTA E DEI PRODOTTI DI CARTA; STAMPA ED EDITORIA

- 21 FABBRICAZIONE DELLA PASTA-CARTA, DELLA CARTA E DEI PRODOTTI DI CARTA
- 21.1 Fabbricazione della pasta-carta, della carta e del cartone
- 21.2 Fabbricazione di articoli di carta e di cartone

- 22 EDITORIA, STAMPA E RIPRODUZIONE DI SUPPORTI REGISTRATI
- 22.1 Editoria
- 22.2 Stampa e attività dei servizi connessi alla stampa
- 22.3 Riproduzione di supporti registrati
- DF FABBRICAZIONE DI COKE, RAFFINERIE DI PETROLIO, TRATTAMENTO DEI COMBUSTIBILI NUCLEARI**
- 23 FABBRICAZIONE DI COKE, RAFFINERIE DI PETROLIO, TRATTAMENTO DEI COMBUSTIBILI NUCLEARI
- 23.1 Fabbricazione di prodotti di cokeria
- 23.2 Fabbricazione di prodotti petroliferi raffinati
- 23.3 Trattamento dei combustibili nucleari
- DG FABBRICAZIONE DI PRODOTTI CHIMICI E DI FIBRE SINTETICHE E ARTIFICIALI**
- 24 FABBRICAZIONE DI PRODOTTI CHIMICI E DI FIBRE SINTETICHE E ARTIFICIALI
- 24.1 Fabbricazione di prodotti chimici di base
- 24.2 Fabbricazione di pesticidi e di altri prodotti chimici per l'agricoltura
- 24.3 Fabbricazione di pitture, vernici e smalti, inchiostri da stampa e mastici
- 24.4 Fabbricazione di prodotti farmaceutici e di prodotti chimici e botanici per usi medicinali
- 24.5 Fabbricazione di saponi e detersivi, di prodotti per la pulizia e la lucidatura, di profumi e prodotti per toletta
- 24.6 Fabbricazione di altri prodotti chimici
- 24.7 Fabbricazione di fibre sintetiche e artificiali
- DH FABBRICAZIONE DI ARTICOLI IN GOMMA E MATERIE PLASTICHE**
- 25 FABBRICAZIONE DI ARTICOLI IN GOMMA E MATERIE PLASTICHE
- 25.1 Fabbricazione di articoli in gomma
- 25.2 Fabbricazione di articoli in materie plastiche
- DI FABBRICAZIONE DI PRODOTTI DELLA LAVORAZIONE DI MINERALI NON METALLIFERI**
- 26 FABBRICAZIONE DI PRODOTTI DELLA LAVORAZIONE DI MINERALI NON METALLIFERI
- 26.1 Fabbricazione di vetro e di prodotti in vetro
- 26.2 Fabbricazione di prodotti ceramici non refrattari, non destinati all'edilizia; fabbricazione di prodotti ceramici refrattari
- 26.3 Fabbricazione di piastrelle e lastre in ceramica per pavimenti e rivestimenti
- 26.4 Fabbricazione di mattoni, tegole ed altri prodotti per l'edilizia in terracotta
- 26.5 Produzione di cemento, calce, gesso
- 26.6 Fabbricazione di prodotti in calcestruzzo, cemento o gesso
- 26.7 Taglio, modellatura e finitura della pietra
- 26.8 Fabbricazione di altri prodotti in minerali non metalliferi
- DJ PRODUZIONE DI METALLO E FABBRICAZIONE DI PRODOTTI IN METALLO**
- 27 PRODUZIONE DI METALLI E LORO LEGHE
- 27.1 Produzione di ferro, di acciaio e di ferroleghie (CECA)
- 27.2 Fabbricazione di tubi
- 27.3 Altre attività di prima trasformazione del ferro e dell'acciaio e produzione di ferroleghie non CECA
- 27.4 Produzione di metalli di base preziosi e non ferrosi
- 27.5 Fusione di metalli
- 28 FABBRICAZIONE E LAVORAZIONE DEI PRODOTTI IN METALLO, ESCLUSE MACCHINE E IMPIANTI
- 28.1 Fabbricazione di elementi da costruzione in metallo
- 28.2 Fabbricazione di cisterne, serbatoi e contenitori in metallo; fabbricazione di radiatori e caldaie per il riscaldamento centrale
- 28.3 Fabbricazione di generatori di vapore, escluse le caldaie per riscaldamento centrale ad acqua calda
- 28.4 Fucinatura, imbutitura, stampaggio e profilatura dei metalli; metallurgia delle polveri
- 28.5 Trattamento e rivestimento dei metalli, lavorazioni di meccanica generale per conto terzi
- 28.6 Fabbricazione di articoli di coltelleria, utensili e oggetti diversi in metallo
- 28.7 Fabbricazione di altri prodotti metallici
- DK FABBRICAZIONE DI MACCHINE ED APPARECCHI MECCANICI, COMPRESI L'INSTALLAZIONE, IL MONTAGGIO, LA RIPARAZIONE E LA MANUTENZIONE**
- 29 FABBRICAZIONE DI MACCHINE ED APPARECCHI MECCANICI, COMPRESI L'INSTALLAZIONE, IL MONTAGGIO, LA RIPARAZIONE E LA MANUTENZIONE
- 29.1 Fabbricazione di macchine e apparecchi per la produzione e l'utilizzazione dell'energia meccanica, esclusi i motori per automobili, veicoli e motocicli
- 29.2 Fabbricazione di altre macchine di impiego generale
- 29.3 Fabbricazione di macchine per l'agricoltura e la silvicoltura
- 29.4 Fabbricazione di macchine utensili (compresi parti e accessori, installazione, manutenzione e riparazione)
- 29.5 Fabbricazione di altre macchine per impieghi speciali
- 29.6 Fabbricazione di armi, sistemi d'arma e munizioni
- 29.7 Fabbricazione di apparecchi per uso domestico n.c.a.
- DL FABBRICAZIONE DI MACCHINE ELETTRICHE E DI APPARECCHIATURE ELETTRICHE ED OTTICHE**
- 30 FABBRICAZIONE DI MACCHINE PER UFFICIO, DI ELABORATORI E SISTEMI INFORMATICI
- 30.0 Fabbricazione di macchine per ufficio, di elaboratori e sistemi informatici
- 31 FABBRICAZIONE DI MACCHINE ED APPARECCHI ELETTRICI N.C.A.
- 31.1 Fabbricazione di motori, generatori e trasformatori elettrici
- 31.2 Fabbricazione di apparecchiature per la distribuzione e il controllo dell'elettricità
- 31.3 Fabbricazione di fili e cavi isolati
- 31.4 Fabbricazione di accumulatori, pile e batterie di pile
- 31.5 Fabbricazione di apparecchi di illuminazione e di lampade elettriche
- 31.6 Fabbricazione di altri apparecchi elettrici n.c.a.
- 32 FABBRICAZIONE DI APPARECCHI RADIOTELEVISIVI E DI APPARECCHIATURE PER LE COMUNICAZIONI
- 32.1 Fabbricazione di tubi e valvole elettronici e di altri componenti elettronici
- 32.2 Fabbricazione di apparecchi trasmettenti per la radio diffusione e la televisione e di apparecchi per la telefonia e telegrafia su filo
- 32.3 Fabbricazione di apparecchi riceventi per la radiodiffusione e la televisione, di apparecchi per la registrazione e la riproduzione del suono o dell'immagine e di prodotti connessi

33 FABBRICAZIONE DI APPARECCHI MEDICALI, DI APPARECCHI DI PRECISIONE, DI STRUMENTI OTTICI E DI OROLOGI

33.1 Fabbricazione di apparecchi medicali e chirurgici e di apparecchi ortopedici

33.2 Fabbricazione di strumenti e apparecchi di misurazione, controllo, prova, navigazione e simili, escluse le apparecchiature di controllo dei processi industriali

33.3 Fabbricazione di apparecchiature per il controllo dei processi industriali

33.4 Fabbricazione di strumenti ottici e di attrezzature fotografiche

33.5 Fabbricazione di orologi

DM FABBRICAZIONE DI MEZZI DI TRASPORTO

34 FABBRICAZIONE DI AUTOVEICOLI, RIMORCHI E SEMIRIMORCHI

34.1 Fabbricazione di autoveicoli

34.2 Fabbricazione di carrozzerie per autoveicoli; fabbricazione di rimorchi e semirimorchi

34.3 Fabbricazione di parti ed accessori per autoveicoli e per loro motori

35 FABBRICAZIONE DI ALTRI MEZZI DI TRASPORTO

35.1 Industria cantieristica: costruzioni navali e riparazioni di navi e imbarcazioni

35.2 Costruzione di locomotive, anche da manovra e di materiale rotabile ferro-tranviario

35.3 Costruzione di aeromobili e di veicoli spaziali

35.4 Fabbricazione di motocicli e biciclette

35.5 Fabbricazione di altri mezzi di trasporto n.c.a.

DN ALTRE INDUSTRIE MANIFATTURIERE

36 FABBRICAZIONE DI MOBILI; ALTRE INDUSTRIE MANIFATTURIERE

36.1 Fabbricazione di mobili

36.2 Gioielleria e oreficeria

36.3 Fabbricazione di strumenti musicali

36.4 Fabbricazione di articoli sportivi

36.5 Fabbricazione di giochi e giocattoli

36.6 Altre industrie manifatturiere n.c.a.

37 RECUPERO E PREPARAZIONE PER IL RICICLAGGIO

37.1 Recupero e preparazione per il riciclaggio di cascami e rottami metallici

37.2 Recupero e preparazione per il riciclaggio di cascami e rottami non metallici

E PRODUZIONE E DISTRIBUZIONE DI ENERGIA ELETTRICA, GAS E ACQUA

40 PRODUZIONE DI ENERGIA ELETTRICA, DI GAS, DI VAPORE E ACQUA CALDA

40.1 Produzione e distribuzione di energia elettrica

40.2 Produzione di gas; distribuzione di combustibili gassosi mediante condotta

40.3 Produzione e distribuzione di vapore ed acqua calda

41 RACCOLTA, DEPURAZIONE E DISTRIBUZIONE D'ACQUA

41.0 Raccolta, depurazione e distribuzione d'acqua

F COSTRUZIONI

45 COSTRUZIONI

45.1 Preparazione del cantiere edile

45.2 Costruzione completa o parziale di edifici; genio civile

45.3 Installazione dei servizi in un fabbricato

45.4 Lavori di completamento degli edifici

45.5 Noleggio di macchine e attrezzature per la costruzione o la demolizione, con manovratore

G COMMERCIO ALL'INGROSSO E AL DETTAGLIO; RIPARAZIONE DI AUTOVEICOLI, MOTOCICLI E DI BENI PERSONALI E PER LA CASA

50 COMMERCIO, MANUTENZIONE E RIPARAZIONE DI AUTOVEICOLI E MOTOCICLI; VENDITA AL DETTAGLIO DI CARBURANTE PER AUTOTRAZIONE

50.1 Commercio di autoveicoli

50.2 Manutenzione e riparazione di autoveicoli

50.3 Commercio di parti e accessori di autoveicoli

50.4 Commercio, manutenzione e riparazione di motocicli, accessori e pezzi di ricambio

50.5 Vendita al dettaglio di carburanti per autotrazione

51 COMMERCIO ALL'INGROSSO E INTERMEDIARI DEL COMMERCIO, AUTOVEICOLI E MOTOCICLI ESCLUSI

51.1 Intermediari del commercio

51.2 Commercio all'ingrosso di materie prime agricole e di animali vivi

51.3 Commercio all'ingrosso di prodotti alimentari, bevande e tabacco

51.4 Commercio all'ingrosso di altri beni di consumo finale

51.5 Commercio all'ingrosso di prodotti intermedi non agricoli, di rottami e cascami

51.6 Commercio all'ingrosso di macchinari e attrezzature

51.7 Commercio all'ingrosso di altri prodotti

52 COMMERCIO AL DETTAGLIO, ESCLUSO QUELLO DI AUTOVEICOLI E DI MOTOCICLI; RIPARAZIONE DI BENI PERSONALI E PER LA CASA

52.1 Commercio al dettaglio in esercizi non specializzati

52.2 Commercio al dettaglio di prodotti alimentari, bevande e tabacco in esercizi specializzati

52.3 Commercio al dettaglio di prodotti farmaceutici, medicali, di cosmetici e di articoli di profumeria

52.4 Commercio al dettaglio di altri prodotti (esclusi quelli di seconda mano) in esercizi specializzati

52.5 Commercio al dettaglio di articoli di seconda mano

52.6 Commercio al dettaglio al di fuori dei negozi

52.7 Riparazione di beni di consumo personali e per la casa

H ALBERGHI E RISTORANTI

55 ALBERGHI E RISTORANTI

55.1 Alberghi

55.2 Campeggi ed altri alloggi per brevi soggiorni

55.3 Ristoranti

55.4 Bar

55.5 Mense e fornitura di pasti preparati

I TRASPORTI, MAGAZZINAGGIO E COMUNICAZIONI

60 TRASPORTI TERRESTRI; TRASPORTI MEDIANTE CONDOTTE

60.1 Trasporti ferroviari

60.2 Altri trasporti terrestri

60.3 Trasporti mediante condotte

61 TRASPORTI MARITTIMI E PER VIE D'ACQUA

61.1 Trasporti marittimi e costieri

61.2 Trasporti per vie d'acqua interne (compresi i trasporti lagunari)

- 62 TRASPORTI AEREI
62.1 Trasporti aerei di linea
62.2 Trasporti aerei non di linea
62.3 Trasporti spaziali
- 63 ATTIVITÀ DI SUPPORTO ED AUSILIARIE DEI TRASPORTI; ATTIVITÀ DELLE AGENZIE DI VIAGGIO
63.1 Movimentazione merci e magazzinaggio
63.2 Altre attività connesse ai trasporti
63.3 Attività delle agenzie di viaggio e degli operatori turistici; attività di assistenza turistica n.c.a.
63.4 Attività delle altre agenzie di trasporto
- 64 POSTE E TELECOMUNICAZIONI
64.1 Attività postali e di corriere
64.2 Telecomunicazioni
- J INTERMEDIAZIONE MONETARIA E FINANZIARIA**
65 INTERMEDIAZIONE MONETARIA E FINANZIARIA (ESCLUSE LE ASSICURAZIONI E I FONDI PENSIONE)
65.1 Intermediazione monetaria
65.2 Altre intermediazioni finanziarie
- 66 ASSICURAZIONI E FONDI PENSIONE, ESCLUSE LE ASSICURAZIONI SOCIALI OBBLIGATORIE
66.0 Assicurazioni e fondi pensione, escluse le assicurazioni sociali obbligatorie
- 67 ATTIVITÀ AUSILIARIE DELLA INTERMEDIAZIONE FINANZIARIA
67.1 Attività ausiliarie della intermediazione finanziaria, escluse le assicurazioni e i fondi pensione
67.2 Attività ausiliarie delle assicurazioni e dei fondi pensione
- K ATTIVITÀ IMMOBILIARI, NOLEGGIO, INFORMATICA, RICERCA, ALTRE ATTIVITÀ PROFESSIONALI ED IMPRENDITORIALI**
70 ATTIVITÀ IMMOBILIARI
70.1 Attività immobiliari su beni propri
70.2 Locazione di beni immobili propri e sublocazione
70.3 Attività immobiliare per conto terzi
- 71 NOLEGGIO DI MACCHINARI E ATTREZZATURE SENZA OPERATORE E DI BENI PER USO PERSONALE E DOMESTICO
71.1 Noleggio di autovetture
71.2 Noleggio di altri mezzi di trasporto
71.3 Noleggio di altri macchinari ed attrezzature
71.4 Noleggio di beni per uso personale e domestico n.c.a.
- 72 INFORMATICA E ATTIVITÀ CONNESSE
72.1 Consulenza per installazione di elaboratori elettronici
72.2 Fornitura di software e consulenza in materia di informatica
72.3 Elaborazione elettronica dei dati
72.4 Attività delle banche di dati
72.5 Manutenzione e riparazione di macchine per ufficio e di elaboratori elettronici
72.6 Altre attività connesse all'informatica
- 73 RICERCA E SVILUPPO
73.1 Ricerca e sviluppo sperimentale nel campo delle scienze naturali e dell'ingegneria
73.2 Ricerca e sviluppo sperimentale nel campo delle scienze sociali e umanistiche
- 74 ALTRE ATTIVITÀ PROFESSIONALI ED IMPRENDITORIALI
74.1 Attività legali, contabilità, tenuta di libri contabili; consulenza in materia fiscale; studi di mercato e sondaggi di opinione; consulenza commerciale e di gestione; holding
74.2 Attività in materia di architettura, di ingegneria ed altre attività tecniche
74.3 Collaudi e analisi tecniche
74.4 Pubblicità
74.5 Servizi di ricerca, selezione e fornitura di personale
74.6 Servizi di investigazione e vigilanza
74.7 Servizi di pulizia e disinfestazione
74.8 Altre attività di tipo professionale ed imprenditoriale n.c.a.
- L PUBBLICA AMMINISTRAZIONE E DIFESA; ASSICURAZIONE SOCIALE OBBLIGATORIA**
75 PUBBLICA AMMINISTRAZIONE E DIFESA; ASSICURAZIONE SOCIALE OBBLIGATORIA
75.1 Amministrazione pubblica; politica economica e sociale
75.2 Servizi della pubblica amministrazione forniti alla intera collettività
75.3 Assicurazione sociale obbligatoria
- M ISTRUZIONE**
80 ISTRUZIONE
80.1 Istruzione primaria
80.2 Istruzione secondaria
80.3 Istruzione universitaria
80.4 Istruzione per gli adulti ed altri servizi di istruzione
- N SANITÀ E ALTRI SERVIZI SOCIALI**
85 SANITÀ E ALTRI SERVIZI SOCIALI
85.1 Attività dei servizi sanitari
85.2 Servizi veterinari
85.3 Assistenza sociale
- O ALTRI SERVIZI PUBBLICI, SOCIALI E PERSONALI**
90 SMALTIMENTO DEI RIFIUTI SOLIDI, DELLE ACQUE DI SCARICO E SIMILI
90.0 Smaltimento dei rifiuti solidi, delle acque di scarico e simili
- 91 ATTIVITÀ DI ORGANIZZAZIONI ASSOCIATIVE N.C.A.
91.1 Attività di organizzazioni economiche, di titolari di impresa, professionali
91.2 Attività dei sindacati di lavoratori dipendenti
91.3 Attività di altre organizzazioni associative
- 92 ATTIVITÀ RICREATIVE, CULTURALI E SPORTIVE
92.1 Produzioni e distribuzioni cinematografiche e di video
92.2 Attività radiotelevisive
92.3 Altre attività dello spettacolo
92.4 Attività delle agenzie di stampa
92.5 Attività di biblioteche, archivi, musei ed altre attività culturali
92.6 Attività sportive
92.7 Altre attività ricreative
- 93 ALTRE ATTIVITÀ DEI SERVIZI
93.0 Altre attività dei servizi

**Tabelle sinottiche
relative ai caratteri
considerati nelle tavole**

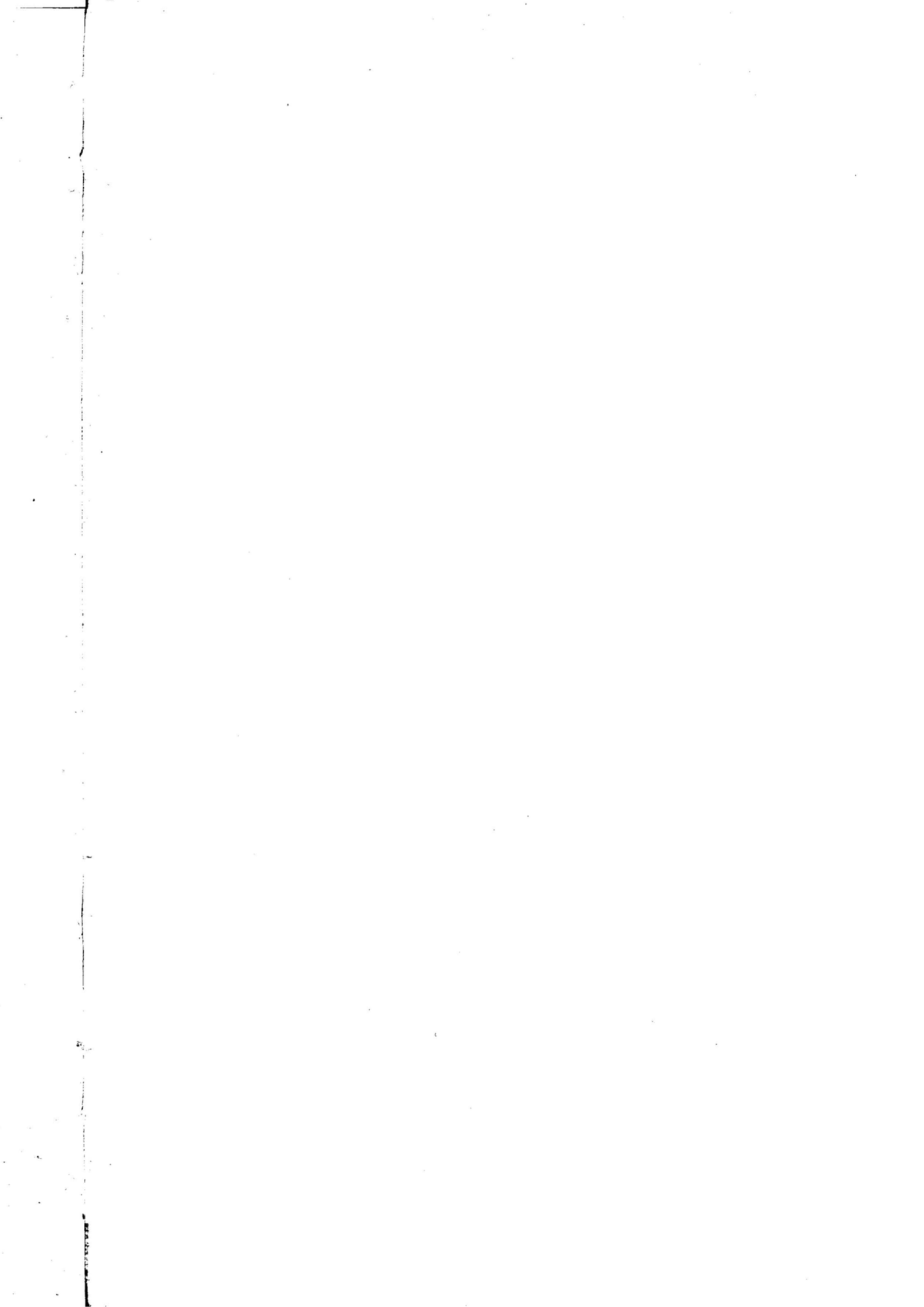

TAVOLE RELATIVE ALLE IMPRESE

		PUBBLICATE (*)														DISPONIBILI																	
		1.1	1.2	1.3	1.4	1.5	2.1	2.2	2.3	3.1	3.2	3.3	3.4	3.5	3.6	3.7	3.8	3.9	3.10	3.11	4.1	4.2	1	2	3	4	5	6	7	33	34	35	
COPERTURA	IMPRESI ARTIGIANI						■	■	■	■	■	■	■	■	■	■	■	■	■	■	■	■						■	■	■	■	■	■
	IMPRESI E ISTITUZIONI																													■	■		
	IMPRESI COMMERCIO AMBULANTE																			■	■												
IMPRESI PER CLASSE DI ADDETTI			■	■	■		■		■	■	■	■	■	■		■	■	■	■	■				■	■	■	■		■	■	■	■	
ADDETTI	CLASSE		■	■	■		■		■	■	■	■	■	■		■	■	■	■	■				■	■	■	■		■	■	■	■	
	NUMERO	■	■	■	■				■	■	■	■	■	■		■	■	■	■	■		■											
	CATEGORIA POSIZIONALE																			■	■												
ATTIVITÀ ECONOMICA	PRINCIPALE	SETTORE	■		■			■																						■			
		DIVISIONE (*)																															
		GRUPPO					■	■	■	■	■	■	■	■	■	■	■	■	■	■	■	■	■				■	■	■	■	■	■	■
	SECONDARIA																																
LOCALIZZAZIONE	SINGOLO COMUNE																																
	CAPOLUOGO E ALTRI COMUNI				■				■	■	■	■	■	■	■	■	■	■	■	■													
	SEZIONE DI CENSIMENTO																																
FORMA GIURIDICA							■	■	■									■															
DIFFUSIONE	TERRITORIALE						■	■																									
	ESTERA																																
UNITÀ LOCALI DIPENDENTI																																	
IMPORTAZIONE ED ESPORTAZIONE							■	■																									
TIPO DI PRODUZIONE																																	
ATTREZZATURE INFORMATICHE							■	■																									
LEASING							■	■																									
IMPRESI CONSORZIATE O ASSOCIATE							■	■																									
POPOLAZIONE RESIDENTE																																	
MEZZI DI TRASPORTO																																	
SERIE STORICHE	CONFRONTI CENSIMENTI 71, 81, 91		■	■		■																											
	CONFRONTI CENSIMENTI 81, 91																																

(*) Nella tav. 1.4 sono riportate le variazioni, tramite numeri indici, delle variabili evidenziate

(*) Classe e categoria di attività

(*) Variabile presente soltanto nelle tavole relative alle unità locali

- = Imprese
- = Esercizi di commercio ambulante
- = Imprese artigiane
- = Imprese ed istituzioni in complesso

TAVOLE RELATIVE ALLE ISTITUZIONI

		PUBBLICATE											DISPONIBILI							
		2.1	2.4	2.5	3.12	3.13	3.14	3.15	3.16	3.17	3.18	4.1	4.2	8	9	10	33	34	36	
ISTITUZIONI PER CLASSE DI ADDETTI		■			■		■		■	■	■							■	■	
IMPRESE E ISTITUZIONI																		■	■	
ADDETTI	CLASSE				■	■	■	■	■	■	■							■	■	
	NUMERO			■		■		■		■	■	■				■		■	■	
	CATEGORIA POSIZIONALE																			
ATTIVITÀ ECONOMICA	PRINCIPALE	SETTORE																■		
		DIVISIONE (*)																		
		GRUPPO	■					■	■	■	■	■							■	■
	SECONDARIA (*)																			
LOCALIZZAZIONE	SINGOLO COMUNE												■	■				■	■	
	CAPOLUOGO E ALTRI COMUNI				■				■	■	■			■	■					
	SEZIONE DI CENSIMENTO																	■	■	
FORMA ISTITUZIONALE			■	■	■										■	■				
DIFFUSIONE TERRITORIALE			■	■					■					■						
UNITÀ LOCALI DIPENDENTI									■	■				■						
ATTREZZATURE INFORMATICHE			■	■										■						
LEASING			■	■										■						
ISTITUZIONI CONSORZIATE O ASSOCIATE			■	■										■						
POPOLAZIONE RESIDENTE													■							
ISTITUZIONI PUBBLICHE O PRIVATE			■	■	■	■	■	■	■	■	■							■	■	

(*) Variabile presente soltanto nelle tavole relative alle unità locali

(*) Variabile presente soltanto nelle tavole relative alle imprese



= Istituzioni



= Imprese ed istituzioni in complesso

TAVOLE RELATIVE ALLE UNITÀ LOCALI

		PUBBLICATE (*)																																				
		1.5	1.6	1.7	1.8	1.9	2.1	2.2	2.3	2.4	2.5	2.6	2.7	3.19	3.20	3.21	3.22	3.23	3.24	3.25	3.26	3.27	3.28	3.29	3.30	3.31	3.32	3.33	3.34	3.35	3.36	4.1	4.2	4.3	4.4			
ADDETTI	CLASSE																																					
	NUMERO																																					
UNITÀ LOCALI PER CLASSE DI ADDETTI																																						
ATTIVITÀ ECONOMICA	PRINCIPALE																																					
	SETTORE																																					
	DIVISIONE																																					
	GRUPPO																																					
SECONDARIA (*)																																						
SUPERFICIE	COPERTA (classe)																																					
	NON COPERTA (classe) (*)																																					
	DI VENDITA (classe) (*)																																					
	TOTALE (*)																																					
LOCALIZZAZIONE	SINGOLO COMUNE																																					
	CAPOLUOGO E ALTRI COMUNI																																					
	SEZIONE DI CENSIMENTO (*)																																					
AMPIEZZA DEMOGRAFICA DEI COMUNI																																						
OPERATIVE O AMMINISTRATIVO/GESTIONALI																																						
UNITÀ LOCALI ARTIGIANE																																						
SERIE STORICHE	CONFRONTI CENSIMENTI 71, 81, 91																																					
	CONFRONTI CENSIMENTI 81, 91																																					
ISTITUZIONI PUBBLICHE O PRIVATE																																						
POPOLAZIONE RESIDENTE																																						
CENTRI DECISIONALI	UNITÀ LOCALI CON SEDE (*) FUORI PROVINCIA																																					
	UNITÀ LOCALI PER PROVINCIA DELLA SEDE (*)																																					
	UNITÀ LOCALI PER DIFFUSIONE TERRITORIALE DELLA SEDE (*)																																					
MEZZI DI TRASPORTO																																						
FORMA GIURIDICA O ISTITUZIONALE																																						
OCCUPAZIONE	ADDETTI DIPENDENTI E INDIPENDENTI																																					
	SINGOLE CATEGORIE POSIZIONALI																																					
	PART-TIME																																					
	CONTRATTO DI FORMAZIONE-LAVORO																																					
	PERSONALE VOLONTARIO																																					
	SESSO																																					

(*) Nella tav. 1.9 sono riportate le variazioni, tramite numeri indici, delle variabili evidenziate

(*) Variabile presente nelle tavole disponibili relative alle unità locali o nelle tavole relative alle imprese e istituzioni

- = Solo unità locali delle imprese
- = Solo unità locali delle istituzioni
- = Unità locali delle imprese e delle istituzioni in complesso

segue **TAVOLE RELATIVE ALLE UNITÀ LOCALI**

		DISPONIBILI																																								
		11	12	13	14	15	16	17	18	19	20	21	22	23	24	25	26	27	28	29	30	31	32	33	34	35	36	37	38	39	40	41										
ADDETTI	CLASSE	[Color-coded data]																																								
	NUMERO	[Color-coded data]																																								
UNITÀ LOCALI PER CLASSE DI ADDETTI		[Color-coded data]																																								
ATTIVITÀ ECONOMICA	PRINCIPALE	[Color-coded data]																																								
	SETTORE	[Color-coded data]																																								
	DIVISIONE	[Color-coded data]																																								
	GRUPPO	[Color-coded data]																																								
SECONDARIA (*)		[Color-coded data]																																								
SUPERFICIE	COPERTA (classe)	[Color-coded data]																																								
	NON COPERTA (classe)	[Color-coded data]																																								
	DI VENDITA (classe)	[Color-coded data]																																								
	TOTALE	[Color-coded data]																																								
LOCALIZZAZIONE	SINGOLO COMUNE	[Color-coded data]																																								
	CAPOLUOGO E ALTRI COMUNI	[Color-coded data]																																								
	SEZIONE DI CENSIMENTO	[Color-coded data]																																								
	AMPIEZZA DEMOGRAFICA DEI COMUNI (*)	[Color-coded data]																																								
OPERATIVE O AMMINISTRATIVO/GESTIONALI		[Color-coded data]																																								
UNITÀ LOCALI ARTIGIANE		[Color-coded data]																																								
SERIE STORICHE	CONFRONTI CENSIMENTI 71, 81, 91 (*)	[Color-coded data]																																								
	CONFRONTI CENSIMENTI 81, 91 (*)	[Color-coded data]																																								
	ISTITUZIONI PUBBLICHE O PRIVATE	[Color-coded data]																																								
POPOLAZIONE RESIDENTE (*)		[Color-coded data]																																								
CENTRI DECISIONALI	UNITÀ LOCALI CON SEDE FUORI PROVINCIA	[Color-coded data]																																								
	UNITÀ LOCALI PER PROVINCIA DELLA SEDE	[Color-coded data]																																								
	UNITÀ LOCALI PER DIFFUSIONE TERRITORIALE DELLA SEDE	[Color-coded data]																																								
MEZZI DI TRASPORTO		[Color-coded data]																																								
FORMA GIURIDICA O ISTITUZIONALE		[Color-coded data]																																								
OCCUPAZIONE	ADDETTI DIPENDENTI E INDIPENDENTI	[Color-coded data]																																								
	SINGOLE CATEGORIE POSIZIONALI (*)	[Color-coded data]																																								
	PART-TIME	[Color-coded data]																																								
	CONTRATTO DI FORMAZIONE-LAVORO	[Color-coded data]																																								
	PERSONALE VOLONTARIO	[Color-coded data]																																								
	SESSO	[Color-coded data]																																								

(*) Classe di attività economica del commercio fisso al minuto

(*) Variabile presente nelle tavole pubblicate relative alle unità locali o nelle tavole relative alle imprese e istituzioni

- = Solo unità locali delle imprese
- = Solo unità locali delle istituzioni
- = Unità locali artigiane
- = Unità locali delle imprese e delle istituzioni in complesso

Grafici

Provincia di Catania



Codice Amministrativo ed Elenco Comuni della Provincia 087

001	ACI BONACCORSI	010	CALATABIANO	019	GRAVINA DI CATANIA	028	MIRABELLA IMBACCARI	037	RAMACCA	046	SANT'ALFID	055	ZAFFERANA ETNEA
002	ACI CASTELLO	011	CALTAGIRONE	020	LICODIA EUBEA	029	MISTERBIANCO	038	RANDAZZO	047	SANTA MARIA DI LICODIA	056	MAZZARRONE
003	ACI CATENA	012	CAMPOROTONDO ETNEO	021	LINGUAGLOSSA	030	MOTTA SANT'ANASTASIA	039	RIPOSTO	048	SANTA VENERINA	057	MANIACE
004	ACIREALE	013	CASTEL DI IUDICA	022	MALETTO	031	NICOLOSI	040	SAN CONO	049	SCORDIA	058	RAGALNA
005	ACI SANT'ANTONIO	014	CASTIGLIONE DI SICILIA	023	MASCALI	032	PALAGONIA	041	SAN GIOVANNI LA PUNTA	050	TRECASTAGNI		
006	ADRANO	015	CATANIA	024	MASCALUCIA	033	PATERNÒ	042	SAN GREGORIO DI CATANIA	051	TREMESTIERI ETNEO		
007	BELPASSO	016	FIUMEFREDDO DI SICILIA	025	MILITELLO IN VAL DI CATANIA	034	PEDARA	043	SAN MICHELE DI GANZARIA	052	VALVERDE		
008	BIANCAVILLA	017	GIARRE	026	MILÒ	035	PIEDIMONTE ETNEO	044	SAN PIETRO CLARENZA	053	VIAGRANDE		
009	BRONTE	018	GRAMMICHELE	027	MINEO	036	RADDUSA	045	SANT'AGATA LI BATTIATI	054	VIZZINI		
Isole Amministrative		Comune di Appartenenza		Isole Amministrative		Comune di Appartenenza							
a	SPANÒ	RANDAZZO		d	CONTRADA ALCALA'	MISTERBIANCO							
b	TAGLIABORSA	MASCALI		e	FIUMAZZO-FONTANAZZA	MOTTA SANT'ANASTASIA							
c	CANALICCHIO	TREMESTIERI ETNEO											

Grafico 1 - Addetti alle unità locali ogni 100 abitanti (a) per Comune

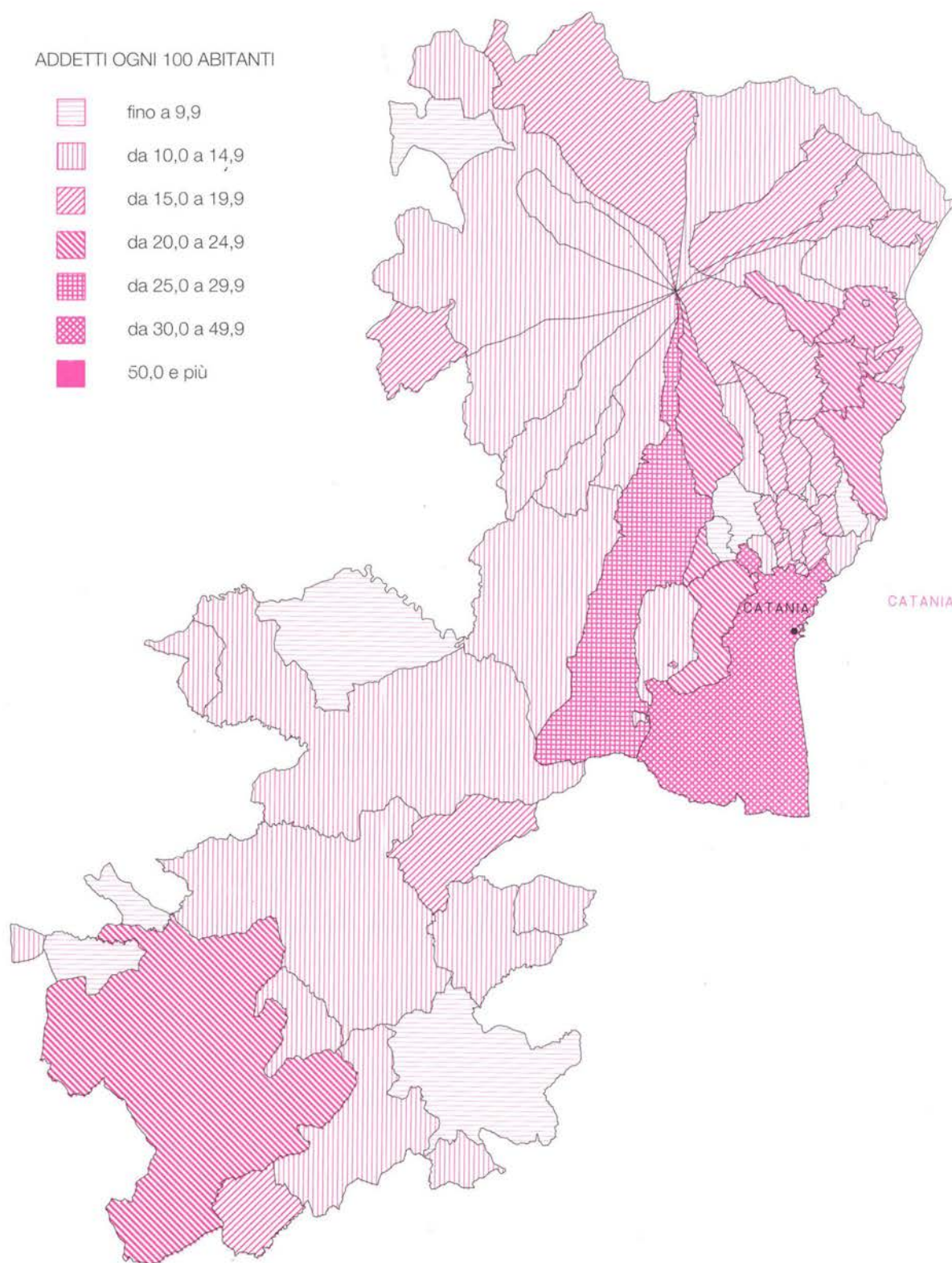

(a) Cfr: Istat "13° Censimento generale della popolazione - 20 ottobre 1991 - Popolazione legale", 1993

Grafico 2 - Imprese, unità locali e addetti dal 1971 al 1991 (a)



Grafico 3 - Addetti alle unità locali dal 1971 al 1991 nei principali settori dell'industria e dei servizi (a)



(a) A parità di campo di osservazione del Censimento 1971.

Grafico 4 - Unità locali e addetti dal 1971 al 1991 per settore di attività economica (a) (composizione percentuale)

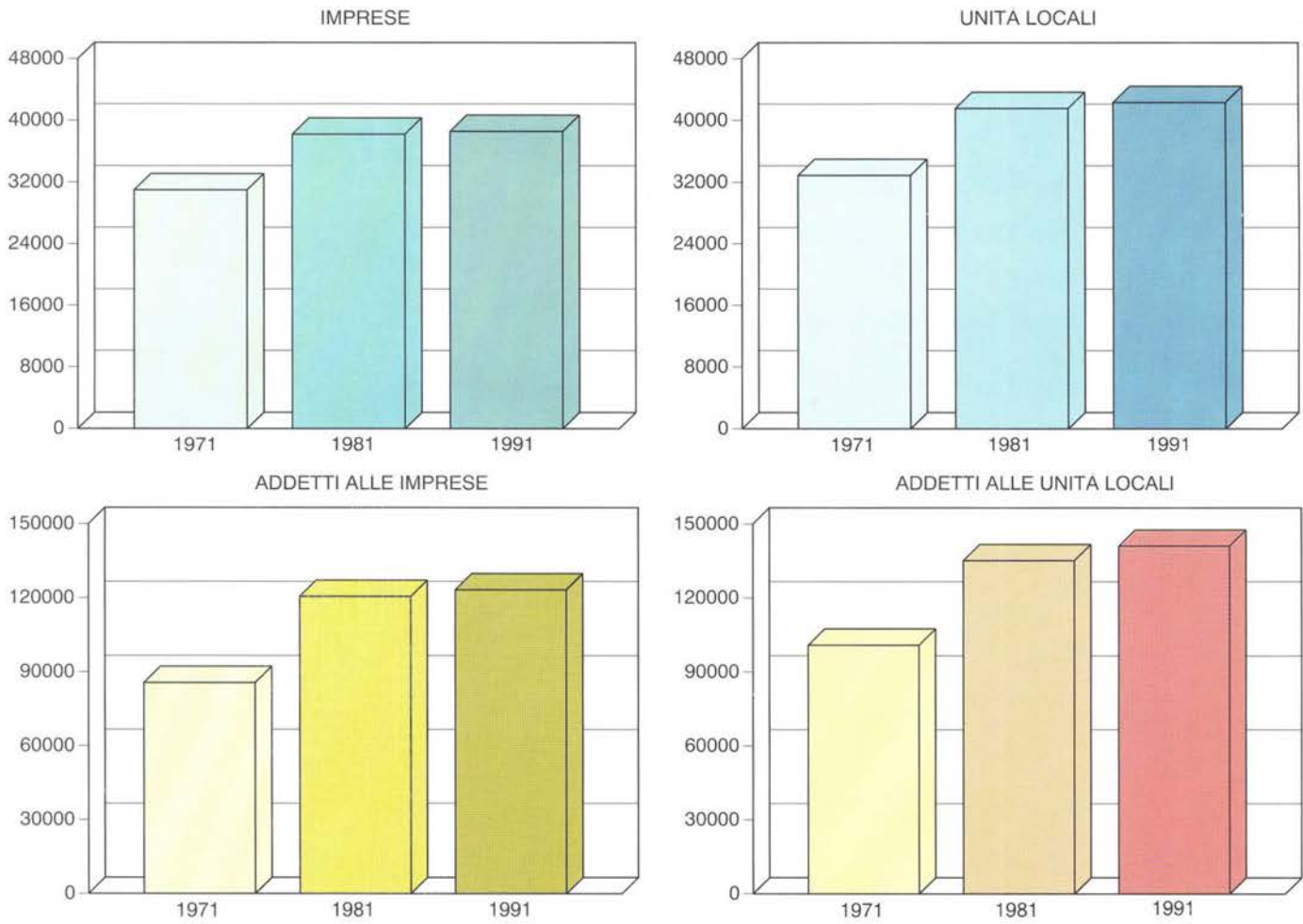
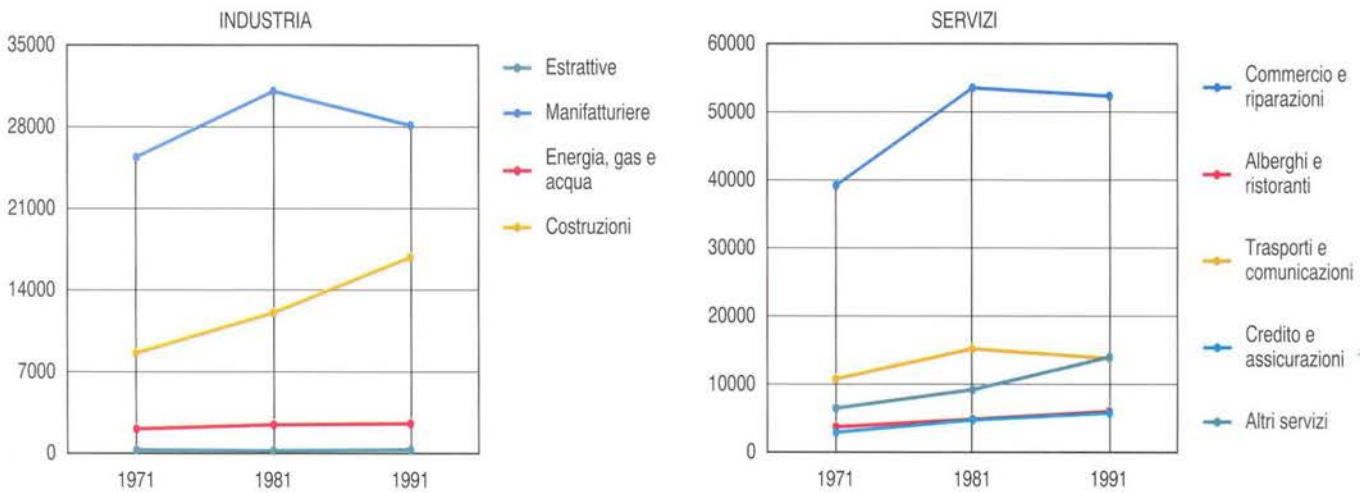
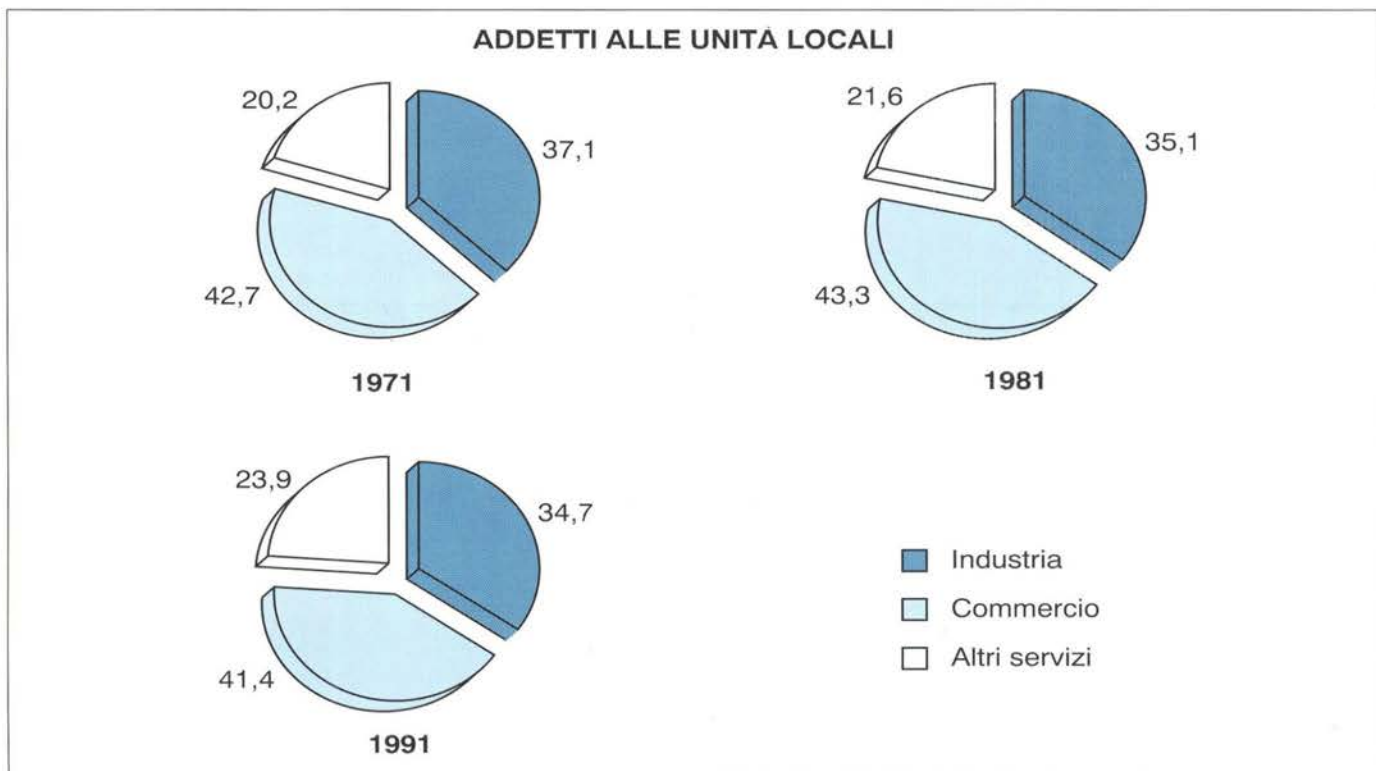
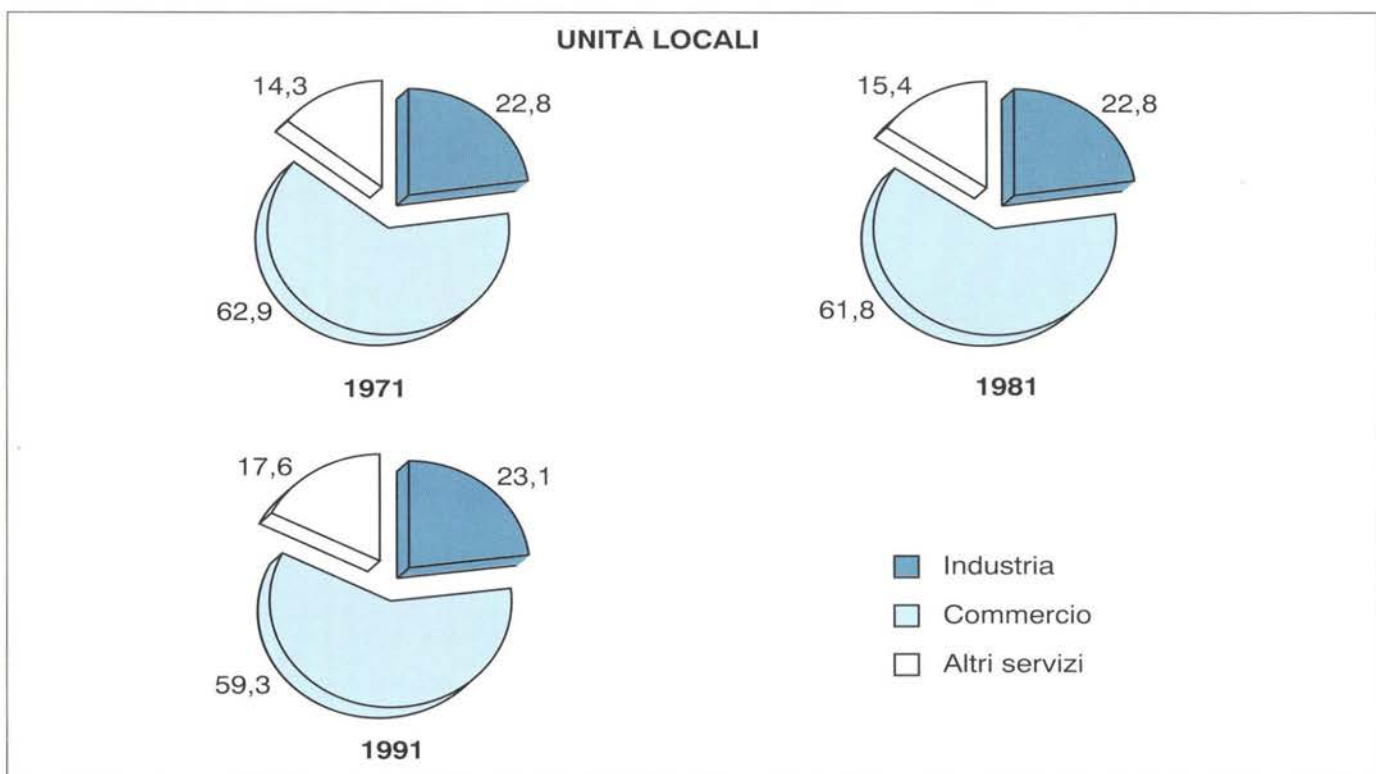

(a) A parità di campo di osservazione del Censimento 1971.

Grafico 5 - Imprese per forma giuridica



Grafico 6 - Addetti alle unità locali ogni 100 abitanti



Grafico 7 - Addetti alle unità locali per sesso e settore di attività economica

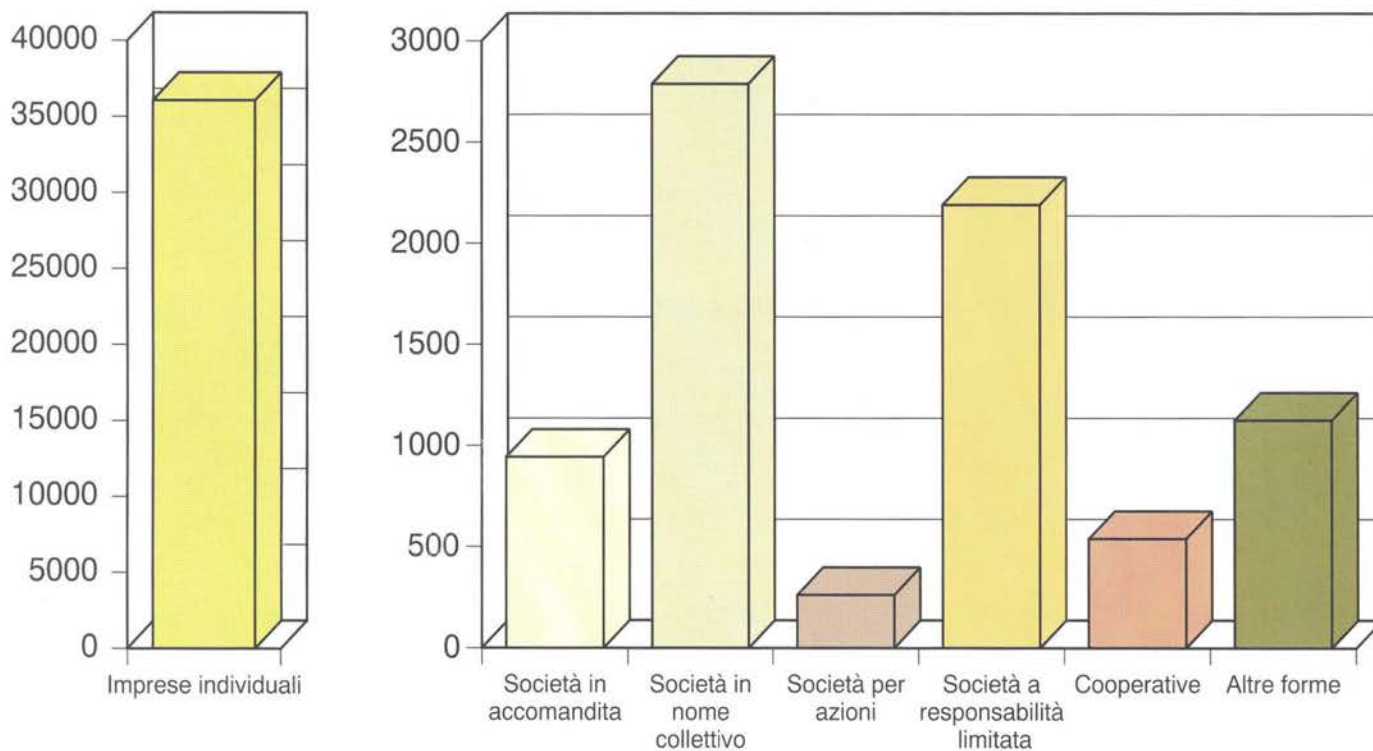

Grafico 8 - Variazione percentuale delle unità locali del 1991 rispetto al 1981 per settore di attività economica (a)

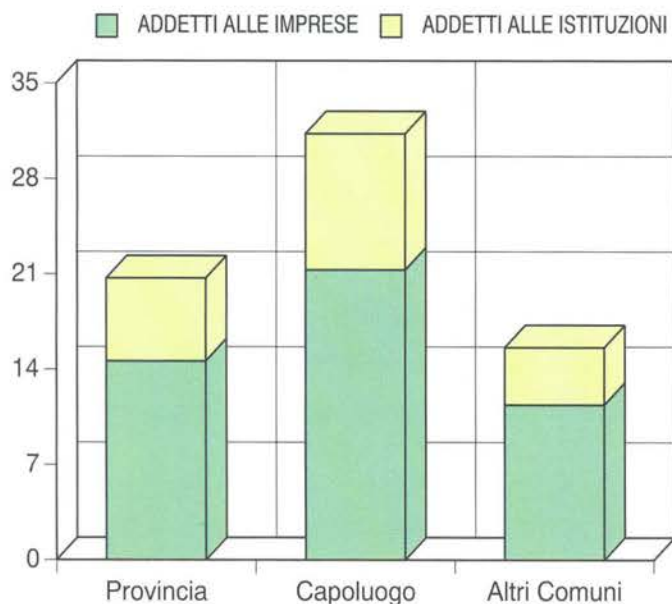

Grafico 9 - Variazione percentuale degli addetti alle unità locali del 1991 rispetto al 1981 per settore di attività economica (a)

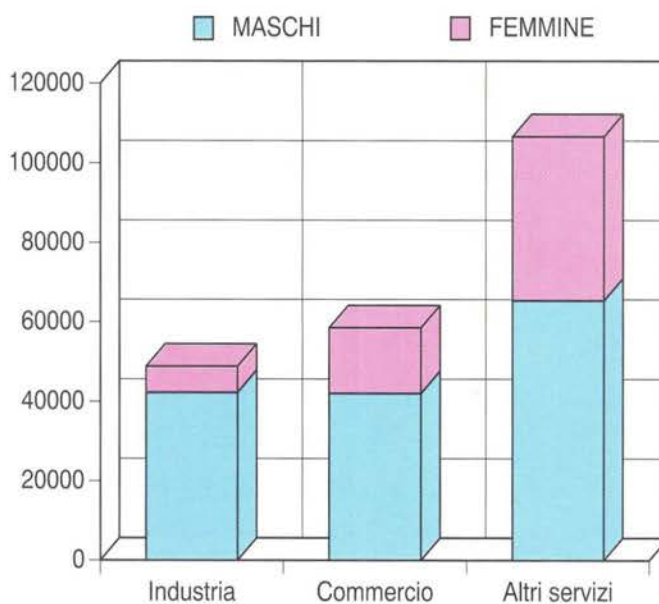

Grafico 10 - Numero medio di addetti per unità locale di impresa per settore di attività economica

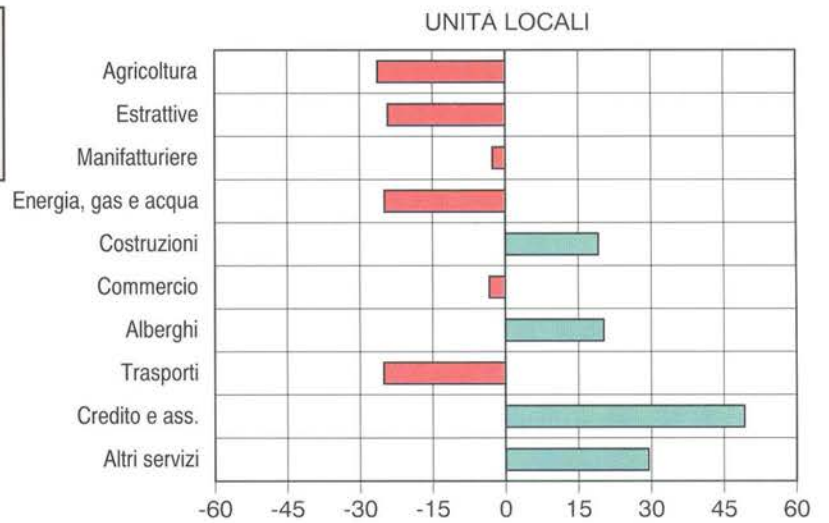

Grafico 11 - Addetti alle unità locali delle imprese per settore di attività economica

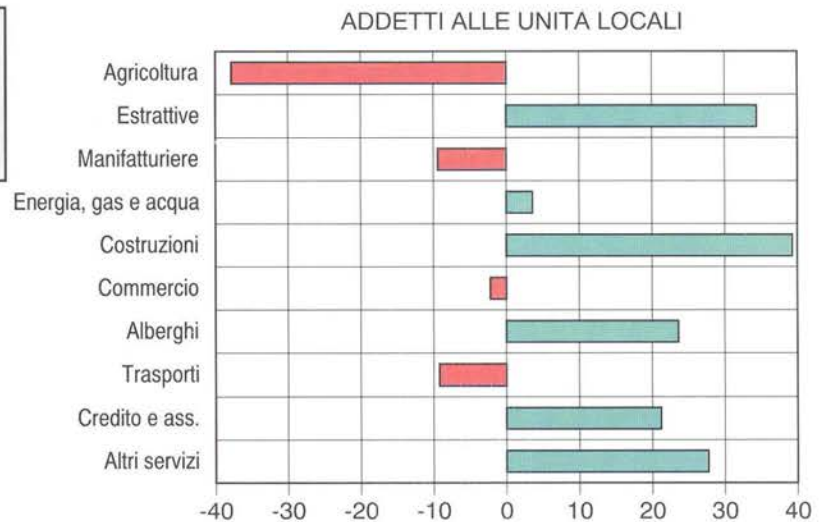

(a) A parità di campo di osservazione del Censimento 1981.

Grafico 12 - Addetti alle unità locali delle imprese per attività manifatturiera

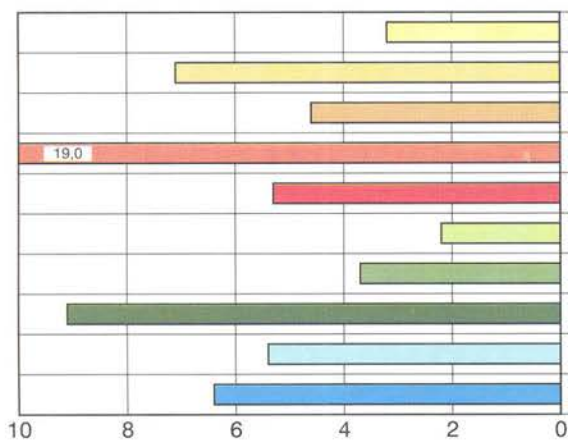
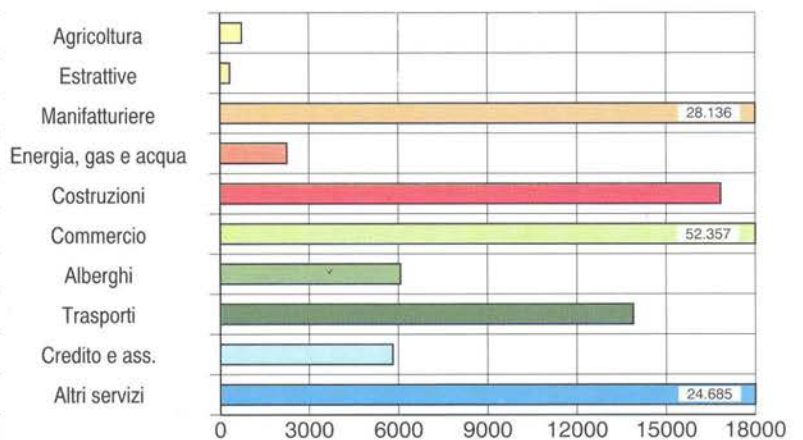

Grafico 13 - Addetti alle unità locali delle imprese per alcune attività dei servizi

Grafico 14 - Addetti alle unità locali delle istituzioni per alcune attività dei servizi



Grafico 15 - Addetti alle unità locali delle imprese secondo la posizione nella professione e il sesso

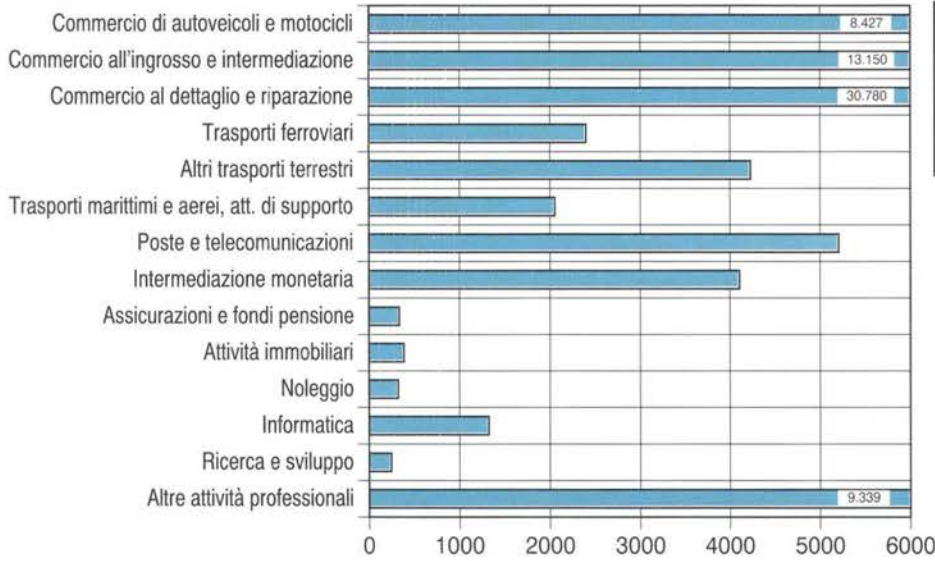
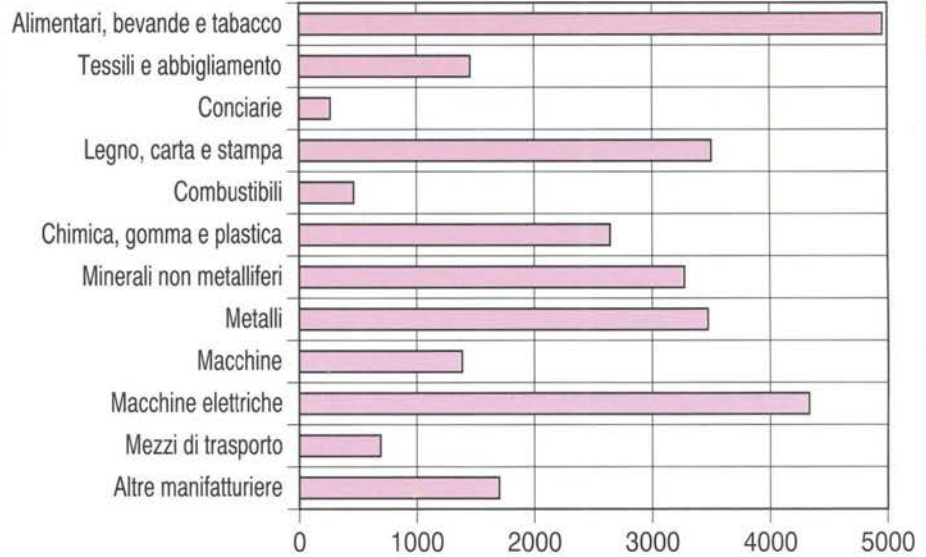

Grafico 16 - Addetti alle unità locali delle istituzioni secondo la posizione nella professione e il sesso

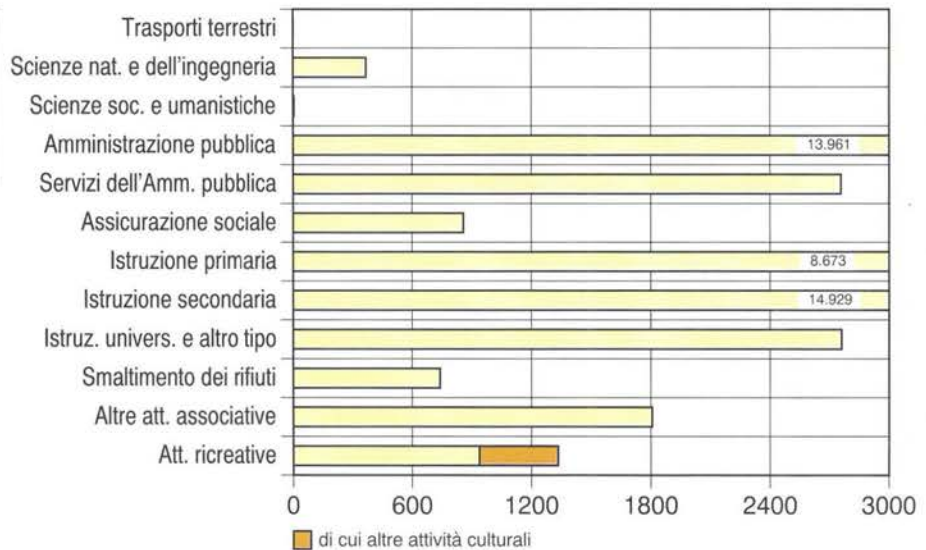

Grafico 17 - Unità locali delle istituzioni e addetti per forma istituzionale

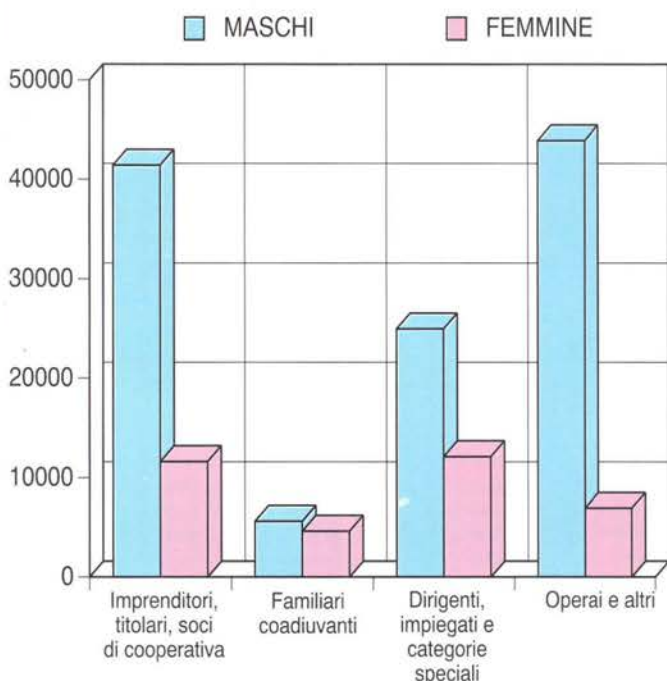

Parte prima

I caratteri generali

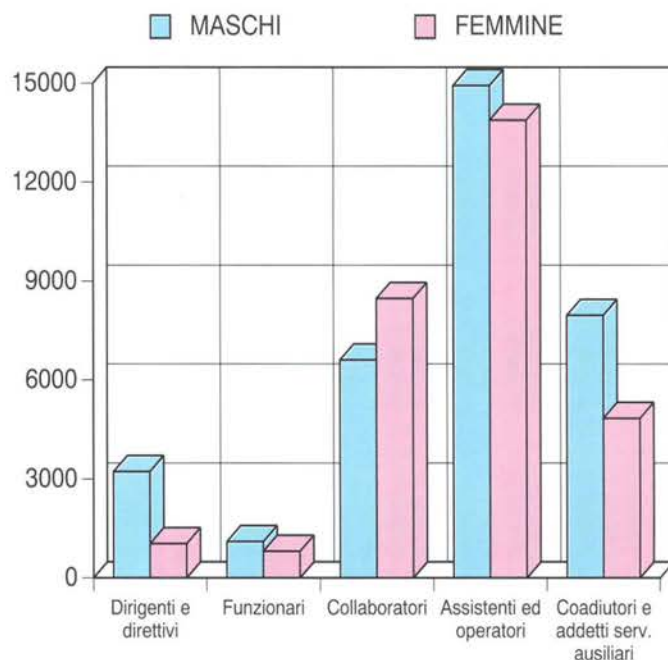
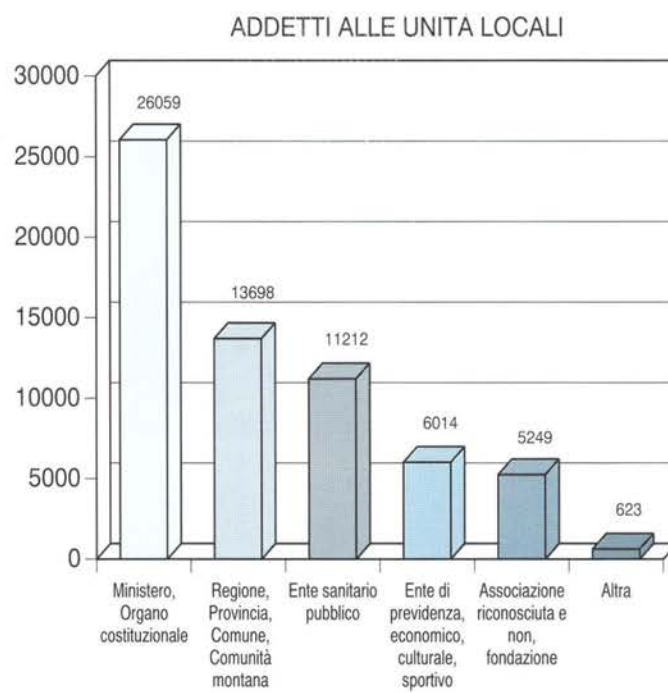
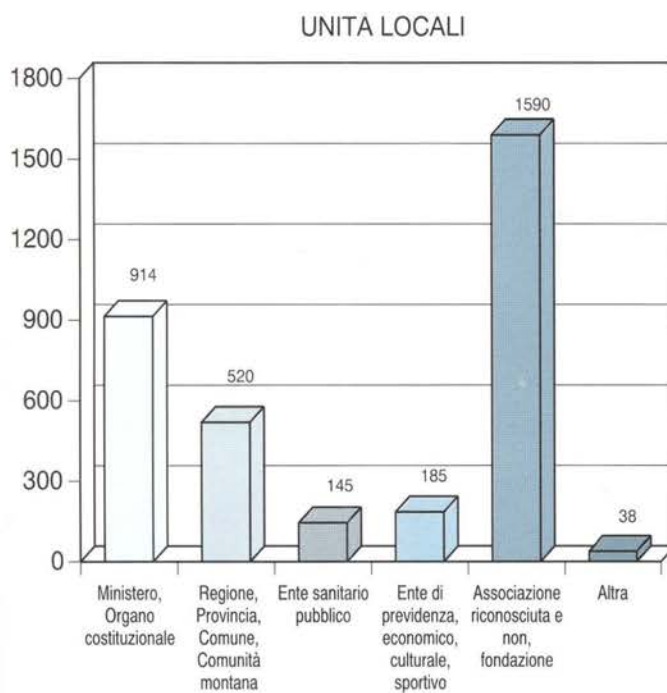
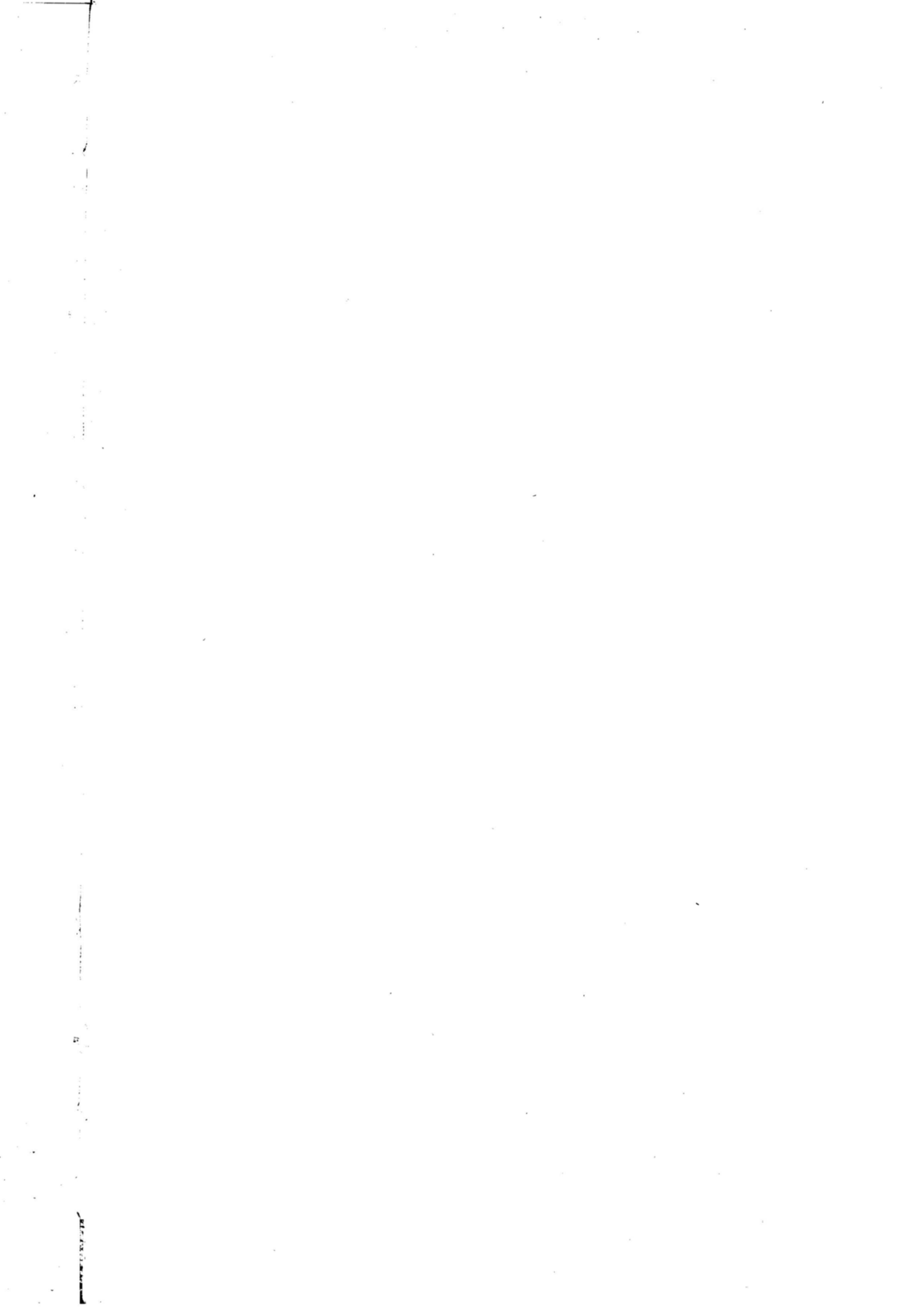

CAPITOLO 1 - CATANIA NEGLI ULTIMI 20 ANNI ATTRAVERSO I CENSIMENTI

Tavola 1.1 - Imprese e addetti per settore di attività economica (a)

ATTIVITÀ ECONOMICHE 1991	NUMERI INDICI - 1971 = 100												ADDETTI PER IMPRESA		
	1971		1981		1991 (b)		1981		1991		1971	1981	1991		
	Imprese	Addetti	Imprese	Addetti	Imprese	Addetti	Imprese	Addetti	Imprese	Addetti					
CAMPO DI OSSERVAZIONE DEI SINGOLI CENSIMENTI															
DATI ASSOLUTI															
Agricoltura e pesca (c)	268	808	335	1.253	236	864	125,0	155,1	88,1	106,9	3,0	3,7	3,7		
Industria estrattiva	34	285	47	253	41	299	138,2	88,8	120,6	104,9	8,4	5,4	7,3		
Industria manifatturiera	5.904	23.802	5.988	31.727	5.744	24.493	101,4	133,3	97,3	102,9	4,0	5,3	4,3		
Energia, gas e acqua	67	715	78	916	59	779	116,4	128,1	88,1	109,0	10,7	11,7	13,2		
Costruzioni	749	9.548	2.280	15.872	2.706	19.776	304,4	166,2	361,3	207,1	12,7	7,0	7,3		
Commercio e riparazioni	18.953	35.893	23.263	50.765	22.077	51.563	122,7	141,4	116,5	143,7	1,9	2,2	2,3		
Alberghi e pubblici esercizi	1.145	3.752	1.331	4.735	1.569	5.938	116,2	126,2	137,0	158,3	3,3	3,6	3,8		
Trasporti e comunicazioni	960	4.332	1.242	5.483	1.153	6.128	129,4	126,6	120,1	141,5	4,5	4,4	5,3		
Credito e assicurazioni	176	617	410	1.910	667	2.861	233,0	309,6	379,0	463,7	3,5	4,7	4,3		
Altri servizi	2.716	5.896	3.652	10.391	9.657	24.112	134,5	176,2	355,6	409,0	2,2	2,8	2,5		
TOTALE	30.972	85.648	38.626	123.305	43.909	136.813	124,7	144,0	141,8	159,7	2,8	3,2	3,1		
COMPOSIZIONE PERCENTUALE															
Agricoltura e pesca (c)	0,9	0,9	0,9	1,0	0,5	0,6									
Industria estrattiva	0,1	0,3	0,1	0,2	0,1	0,2									
Industria manifatturiera	19,1	27,8	15,5	25,7	13,1	17,9									
Energia, gas e acqua	0,2	0,8	0,2	0,7	0,1	0,6									
Costruzioni	2,4	11,1	5,9	12,9	6,2	14,5									
Commercio e riparazioni	61,2	41,9	60,2	41,2	50,3	37,7									
Alberghi e pubblici esercizi	3,7	4,4	3,4	3,8	3,6	4,3									
Trasporti e comunicazioni	3,1	5,1	3,2	4,4	2,6	4,5									
Credito e assicurazioni	0,6	0,7	1,1	1,5	1,5	2,1									
Altri servizi	8,8	6,9	9,5	8,4	22,0	17,6									
TOTALE	100,0	100,0	100,0	100,0	100,0	100,0									
A PARITÀ DI CAMPO DI OSSERVAZIONE DEL CENSIMENTO 1971															
DATI ASSOLUTI															
Agricoltura e pesca (c)	268	808	335	1.253	236	864	125,0	155,1	88,1	106,9	3,0	3,7	3,7		
Industria estrattiva	34	285	47	253	41	299	138,2	88,8	120,6	104,9	8,4	5,4	7,3		
Industria manifatturiera	5.904	23.802	5.988	31.727	5.744	24.493	101,4	133,3	97,3	102,9	4,0	5,3	4,3		
Energia, gas e acqua	67	715	78	916	59	779	116,4	128,1	88,1	109,0	10,7	11,7	13,2		
Costruzioni	749	9.548	2.280	15.872	2.706	19.776	304,4	166,2	361,3	207,1	12,7	7,0	7,3		
Commercio e riparazioni	18.953	35.893	23.263	50.765	22.077	51.563	122,7	141,4	116,5	143,7	1,9	2,2	2,3		
Alberghi e pubblici esercizi	1.145	3.752	1.331	4.735	1.569	5.938	116,2	126,2	137,0	158,3	3,3	3,6	3,8		
Trasporti e comunicazioni	960	4.332	1.242	5.483	1.153	6.128	129,4	126,6	120,1	141,5	4,5	4,4	5,3		
Credito e assicurazioni	176	617	410	1.910	667	2.861	233,0	309,6	379,0	463,7	3,5	4,7	4,3		
Altri servizi	2.716	5.896	3.210	7.636	4.307	10.513	118,2	129,5	158,6	178,3	2,2	2,4	2,4		
TOTALE	30.972	85.648	38.184	120.550	38.559	123.214	123,3	140,8	124,5	143,9	2,8	3,2	3,2		
COMPOSIZIONE PERCENTUALE															
Agricoltura e pesca (c)	0,9	0,9	0,9	1,0	0,6	0,7									
Industria estrattiva	0,1	0,3	0,1	0,2	0,1	0,2									
Industria manifatturiera	19,1	27,8	15,7	26,3	14,9	19,9									
Energia, gas e acqua	0,2	0,8	0,2	0,8	0,2	0,6									
Costruzioni	2,4	11,1	6,0	13,2	7,0	16,1									
Commercio e riparazioni	61,2	41,9	60,9	42,1	57,3	41,8									
Alberghi e pubblici esercizi	3,7	4,4	3,5	3,9	4,1	4,8									
Trasporti e comunicazioni	3,1	5,1	3,3	4,5	3,0	5,0									
Credito e assicurazioni	0,6	0,7	1,1	1,6	1,7	2,3									
Altri servizi	8,8	6,9	8,4	6,3	11,2	8,5									
TOTALE	100,0	100,0	100,0	100,0	100,0	100,0									

(a) Cfr. "Avvertenze al cap. 1", pag. 38

(b) Escluse le istituzioni e i relativi addetti

(c) Comprende: attività dei servizi connesse all'agricoltura e zootecnia non rientranti nel campo di osservazione del censimento dell'agricoltura; caccia e cattura di animali per allevamento e ripopolamento di selvaggina e servizi connessi; aziende di utilizzazione di foreste e di boschi, consorzi di forestazione e rimboschimento e servizi connessi; pesca, piscicoltura e servizi connessi

Tavola 1.2 - Imprese e addetti per classe di addetti (a)

CLASSI DI ADDETTI	1971		1981		1991 (b)		ADDETTI PER IMPRESA		
	Imprese	Addetti	Imprese	Addetti	Imprese	Addetti	1971	1981	1991
CAMPO DI OSSERVAZIONE DEI SINGOLI CENSIMENTI									
DATI ASSOLUTI									
1	17.295	17.295	19.954	19.954	24.488	24.488	1,0	1,0	1,0
2	8.181	16.362	9.445	18.890	8.567	17.134	2,0	2,0	2,0
3 - 5	3.830	13.642	6.179	22.362	7.301	26.656	3,6	3,6	3,7
6 - 9	843	5.954	1.588	11.253	1.796	12.869	7,1	7,1	7,2
10 - 19	458	5.981	940	12.044	1.111	14.769	13,1	12,8	13,3
20 - 49	237	7.222	370	10.641	480	13.954	30,5	28,8	29,1
50 - 99	74	5.305	79	5.502	101	6.874	71,7	69,6	68,1
100 - 199	31	4.188	42	5.879	40	5.288	135,1	140,0	132,2
200 - 499	18	6.133	21	6.624	15	4.256	340,7	315,4	283,7
500 - 999	5	3.566	6	4.589	5	3.208	713,2	764,8	641,6
1.000 e più	-	-	2	5.567	5	7.317	-	2.783,5	1.463,4
TOTALE	30.972	85.648	38.626	123.305	43.909	136.813	2,8	3,2	3,1
COMPOSIZIONE PERCENTUALE									
1	55,8	20,2	51,7	16,2	55,8	17,9			
2	26,4	19,1	24,5	15,3	19,5	12,5			
3 - 5	12,4	15,9	16,0	18,1	16,6	19,5			
6 - 9	2,7	7,0	4,1	9,1	4,1	9,4			
10 - 19	1,5	7,0	2,4	9,8	2,5	10,8			
20 - 49	0,8	8,4	1,0	8,6	1,1	10,2			
50 - 99	0,2	6,2	0,2	4,5	0,2	5,0			
100 - 199	0,1	4,9	0,1	4,8	0,1	3,9			
200 - 499	0,1	7,2	0,1	5,4	..	3,1			
500 - 999	..	4,2	..	3,7	..	2,3			
1000 e più	-	-	..	4,5	..	5,3			
TOTALE	100,0	100,0	100,0	100,0	100,0	100,0			
A PARITÀ DI CAMPO DI OSSERVAZIONE DEL CENSIMENTO 1971									
DATI ASSOLUTI									
1	17.295	17.295	19.870	19.870	21.127	21.127	1,0	1,0	1,0
2	8.181	16.362	9.340	18.680	7.588	15.176	2,0	2,0	2,0
3 - 5	3.830	13.642	6.036	21.849	6.572	23.996	3,6	3,6	3,7
6 - 9	843	5.954	1.549	10.976	1.659	11.892	7,1	7,1	7,2
10 - 19	458	5.981	894	11.435	1.038	13.789	13,1	12,8	13,3
20 - 49	237	7.222	350	10.096	425	12.348	30,5	28,8	29,1
50 - 99	74	5.305	77	5.368	91	6.216	71,7	69,7	68,3
100 - 199	31	4.188	39	5.496	37	4.900	135,1	140,9	132,4
200 - 499	18	6.133	21	6.624	12	3.245	340,7	315,4	270,4
500 - 999	5	3.566	6	4.589	5	3.208	713,2	764,8	641,6
1.000 e più	-	-	2	5.567	5	7.317	-	2.783,5	1.463,4
TOTALE	30.972	85.648	38.184	120.550	38.559	123.214	2,8	3,2	3,2
COMPOSIZIONE PERCENTUALE									
1	55,8	20,2	52,0	16,5	54,8	17,1			
2	26,4	19,1	24,5	15,5	19,7	12,3			
3 - 5	12,4	15,9	15,8	18,1	17,0	19,5			
6 - 9	2,7	7,0	4,1	9,1	4,3	9,7			
10 - 19	1,5	7,0	2,3	9,5	2,7	11,2			
20 - 49	0,8	8,4	0,9	8,4	1,1	10,0			
50 - 99	0,2	6,2	0,2	4,5	0,2	5,0			
100 - 199	0,1	4,9	0,1	4,6	0,1	4,0			
200 - 499	0,1	7,2	0,1	5,5	..	2,6			
500 - 999	..	4,2	..	3,8	..	2,6			
1000 e più	-	-	..	4,6	..	5,9			
TOTALE	100,0	100,0	100,0	100,0	100,0	100,0			

(a) Cfr. "Avvertenze al cap. 1", pag. 38
(b) Escluse le istituzioni e i relativi addetti

Tavola 1.3 - Imprese e addetti per classe di addetti e settore di attività economica (a)

ATTIVITÀ ECONOMICHE 1991	CLASSI DI ADDETTI											
	1 - 9		10 - 19		20 - 99		100 - 199		200 E PIÙ		TOTALE	
	1981	1991	1981	1991	1981	1991	1981	1991	1981	1991	1981	1991
	IMPRESE											
Agricoltura e pesca (b)	313	228	11	3	9	4	2	1	-	-	335	236
Industria estrattiva	39	28	7	10	1	3	-	-	-	-	47	41
Industria manifatturiera	5.568	5.324	258	266	141	138	8	11	13	5	5.988	5.744
Energia, gas e acqua	58	34	11	17	7	6	1	2	1	-	78	59
Costruzioni	2.050	2.404	132	173	72	113	15	7	11	9	2.280	2.706
Commercio e riparazioni	22.826	21.577	300	356	132	135	5	6	-	3	23.263	22.077
Alberghi e pubblici esercizi	1.266	1.469	48	69	16	30	1	1	-	-	1.331	1.569
Trasporti e comunicazioni	1.166	1.070	51	42	20	35	2	4	3	2	1.242	1.153
Credito e assicurazioni	389	644	10	13	7	5	4	2	-	3	410	667
Altri servizi	3.491	9.335	112	161	44	111	4	6	1	3	3.652	9.616
TOTALE	37.166	42.113	940	1.110	449	580	42	40	29	25	38.626	43.868
	ADDETTI											
Agricoltura e pesca (b)	545	524	136	38	297	175	275	127	-	-	1.253	864
Industria estrattiva	125	106	95	121	33	72	-	-	-	-	253	299
Industria manifatturiera	12.340	11.943	3.290	3.547	5.404	4.982	986	1.474	9.707	2.547	31.727	24.493
Energia, gas e acqua	230	110	130	233	213	165	104	271	239	-	916	779
Costruzioni	4.591	5.911	1.738	2.357	2.538	4.108	2.336	925	4.669	6.475	15.872	19.776
Commercio e riparazioni	41.757	39.201	3.796	4.627	4.626	4.862	586	826	-	2.047	50.765	51.563
Alberghi e pubblici esercizi	3.485	3.923	605	900	539	993	106	122	-	-	4.735	5.938
Trasporti e comunicazioni	1.929	2.048	671	584	688	1.181	350	512	1.845	1.803	5.483	6.128
Credito e assicurazioni	811	1.305	139	175	339	230	621	253	-	898	1.910	2.861
Altri servizi	6.646	15.985	1.444	2.174	1.466	4.026	515	778	320	1.011	10.391	23.974
TOTALE	72.459	81.056	12.044	14.756	16.143	20.794	5.879	5.288	16.780	14.781	123.305	136.675

(a) A parità di campo di osservazione 1981. Cfr. "Avvertenze al cap. 1", pag. 38

(b) Comprende: attività dei servizi connesse all'agricoltura e zootecnia non rientranti nel campo di osservazione del censimento dell'agricoltura; caccia e cattura di animali per allevamento e ripopolamento di selvaggina e servizi connessi; aziende di utilizzazione di foreste e di boschi, consorzi di forestazione e rimboschimento e servizi connessi; pesca, piscicoltura e servizi connessi

Tavola 1.4 - Variazioni del numero delle imprese e degli addetti per settore di attività economica, classe di addetti e tipo di comune (a)

ATTIVITÀ ECONOMICHE 1991 CLASSI DI ADDETTI	1981-1971 (b)				1991-1981 (c)			
	Imprese		Addetti		Imprese		Addetti	
	Numeri indici - 1971 = 100							
	Imprese		Addetti		Imprese		Addetti	
	Numeri indici - 1981 = 100							
ATTIVITÀ ECONOMICA								
Agricoltura e pesca (d)	67	445	125,0	155,1	-99	-389	70,4	69,0
Industria estrattiva	13	-32	138,2	88,8	-6	46	87,2	118,2
Industria manifatturiera	84	7.925	101,4	133,3	-244	-7.234	95,9	77,2
Energia, gas e acqua	11	201	116,4	128,1	-19	-137	75,6	85,0
Costruzioni	1.531	6.324	304,4	166,2	426	3.904	118,7	124,6
Commercio e riparazioni	4.310	14.872	122,7	141,4	-1.186	798	94,9	101,6
Alberghi e pubblici esercizi	186	983	116,2	126,2	238	1.203	117,9	125,4
Trasporti e comunicazioni	282	1.151	129,4	126,6	-89	645	92,8	111,8
Credito e assicurazioni	234	1.293	233,0	309,6	257	951	162,7	149,8
Altri servizi	494	1.740	118,2	129,5	5.964	13.583	263,3	230,7
TOTALE	7.212	34.902	123,3	140,8	5.242	13.370	113,6	110,8
CLASSE DI ADDETTI								
1	2.575	2.575	114,9	114,9	4.513	4.513	122,6	122,6
2	1.159	2.318	114,2	114,2	-879	-1.758	90,7	90,7
3 - 5	2.206	8.207	157,6	160,2	1.109	4.250	117,9	119,0
6 - 9	706	5.022	183,7	184,3	204	1.592	112,8	114,1
10 - 19	436	5.454	195,2	191,2	170	2.712	118,1	122,5
20 - 49	113	2.874	147,7	139,8	109	3.279	129,5	130,8
50 - 99	3	63	104,1	101,2	22	1.372	127,8	124,9
100 - 199	8	1.308	125,8	131,2	-2	-591	95,2	89,9
200 - 499	3	491	116,7	108,0	-6	-2.368	71,4	64,3
500 - 999	1	1.023	120,0	128,7	-1	-1.381	83,3	69,9
1000 e più	2	5.567	-	-	3	1.750	250,0	131,4
TOTALE	7.212	34.902	123,3	140,8	5.242	13.370	113,6	110,8
TIPO DI COMUNE								
- Comune capoluogo	1.620	12.207	112,4	124,3	1.363	-3.953	109,1	93,9
- Altri comuni	5.592	22.695	131,3	164,1	3.879	17.323	116,4	129,4
TOTALE	7.212	34.902	123,3	140,8	5.242	13.370	113,6	110,8

(a) Cfr. "Avvertenze al cap. 1", pag. 38

(b) A parità di campo di osservazione 1971

(c) A parità di campo di osservazione 1981

(d) Comprende: attività dei servizi connesse all'agricoltura e zootecnia non rientranti nel campo di osservazione del censimento dell'agricoltura; caccia e cattura di animali per allevamento e ripopolamento di selvaggina e servizi connessi; aziende di utilizzazione di foreste e di boschi, consorzi di forestazione e rimboschimento e servizi connessi; pesca, piscicoltura e servizi connessi

Tavola 1.5 - Imprese, unità locali e addetti per sezione, sottosezione, divisione e gruppo di attività economica (a)

ATTIVITÀ ECONOMICHE 1991 (b)	IMPRESE						UNITÀ LOCALI					
	1981		1991		NUMERI INDICI - 1981 = 100		1981		1991		NUMERI INDICI - 1981 = 100	
	N.	Addetti	N.	Addetti	N.	Addetti	N.	Addetti	N.	Addetti	N.	Addetti
A AGRICOLTURA, CACCIA E SILVICOLTURA	65	797	146	599	224,6	75,2	69	839	160	541	231,9	64,5
01 AGRICOLTURA, CACCIA E RELATIVI SERVIZI	64	796	140	581	218,8	73,0	68	838	154	529	226,5	63,1
02 SILVICOLTURA E UTILIZZAZIONE DI AREE FORESTALI E SERVIZI CONNESSI	1	1	6	18	600,0	1.800,0	1	1	6	12	600,0	1.200,0
B PESCA, PISCICOLTURA E SERVIZI CONNESSI	270	456	90	265	33,3	58,1	270	456	90	265	33,3	58,1
05 PESCA, PISCICOLTURA E SERVIZI CONNESSI	270	456	90	265	33,3	58,1	270	456	90	265	33,3	58,1
C ESTRAZIONE DI MINERALI	47	253	41	299	87,2	118,2	62	250	47	336	75,8	134,4
CA ESTRAZIONE DI MINERALI ENERGETICI	-	-	-	-	-	-	2	20	1	26	50,0	130,0
10 ESTRAZIONE DI CARBON FOSSILE E LIGNITE; ESTRAZIONE DI TORBA	-	-	-	-	-	-	-	-	-	-	-	-
10.1 Estrazione ed agglomerazione di carbon fossile	-	-	-	-	-	-	-	-	-	-	-	-
10.2 Estrazione ed agglomerazione di lignite	-	-	-	-	-	-	-	-	-	-	-	-
10.3 Estrazione ed agglomerazione di torba	-	-	-	-	-	-	-	-	-	-	-	-
11 ESTRAZIONE DI PETROLIO GREGGIO E DI GAS NATURALE; SERVIZI CONNESSI ALL'ESTRAZIONE DI PETROLIO E DI GAS NATURALE, ESCLUSA LA PROSPEZIONE	-	-	-	-	-	-	2	20	1	26	50,0	130,0
11.1 Estrazione di petrolio greggio e di gas naturale	-	-	-	-	-	-	2	20	1	26	50,0	130,0
11.2 Attività dei servizi connessi all'estrazione di petrolio e di gas, esclusa la prospezione	-	-	-	-	-	-	-	-	-	-	-	-
12 ESTRAZIONE DI MINERALI DI URANIO E DI TORIO	-	-	-	-	-	-	-	-	-	-	-	-
12.0 Estrazione di minerali di uranio e di torio	-	-	-	-	-	-	-	-	-	-	-	-
CB ESTRAZIONE DI MINERALI NON ENERGETICI	47	253	41	299	87,2	118,2	60	230	46	310	76,7	134,8
13 ESTRAZIONE DI MINERALI METALLIFERI	1	1	-	-	-	-	1	1	-	-	-	-
13.1 Estrazione di minerali di ferro	-	-	-	-	-	-	-	-	-	-	-	-
13.2 Estrazione di minerali metallici non ferrosi, ad eccezione dei minerali di uranio e di torio	1	1	-	-	-	-	1	1	-	-	-	-
14 ALTRE INDUSTRIE ESTRATTIVE	46	252	41	299	89,1	118,7	59	229	46	310	78,0	135,4
14.1 Estrazione di pietra	43	241	16	149	37,2	61,8	56	224	18	136	32,1	60,7
14.2 Estrazione di ghiaia, sabbia e argilla	-	-	19	106	-	-	-	-	22	130	-	-
14.3 Estrazione di minerali per le industrie chimiche e la fabbricazione di concimi	-	-	-	-	-	-	-	-	-	-	-	-
14.4 Produzione di sale	-	-	-	-	-	-	-	-	-	-	-	-
14.5 Estrazione di altri minerali e prodotti di cava n.c.a.	3	11	6	44	200,0	400,0	3	5	6	44	200,0	880,0
D ATTIVITÀ MANIFATTURIERE	5.988	31.727	5.744	24.493	95,9	77,2	6.286	31.108	6.122	28.174	97,4	90,6
DA INDUSTRIE ALIMENTARI, DELLE BEVANDE E DEL TABACCO	607	3.717	1.238	4.667	204,0	125,6	680	3.985	1.325	4.997	194,9	125,4
15 INDUSTRIE ALIMENTARI E DELLE BEVANDE	607	3.717	1.238	4.667	204,0	125,6	679	3.654	1.324	4.742	195,0	129,8
15.1 Produzione, lavorazione e conservazione di carne e di prodotti a base di carne	8	45	9	59	112,5	131,1	28	100	22	100	78,6	100,0
15.2 Lavorazione e conservazione di pesce e di prodotti a base di pesce	1	4	4	15	400,0	375,0	1	4	4	15	400,0	375,0
15.3 Lavorazione e conservazione di frutta e ortaggi	53	869	43	406	81,1	46,7	58	560	47	407	81,0	72,7
15.4 Fabbricazione di oli e grassi vegetali e animali	84	352	65	197	77,4	56,0	86	357	67	195	77,9	54,6
15.5 Industria lattiero-casearia	29	264	15	214	51,7	81,1	31	259	18	210	58,1	81,1
15.6 Lavorazione delle granaglie e di prodotti amidacei	64	383	36	216	56,3	56,4	65	375	38	231	58,5	61,6
15.7 Fabbricazione di prodotti per l'alimentazione degli animali	11	86	10	87	90,9	101,2	17	135	14	96	82,4	71,1
15.8 Fabbricazione di altri prodotti alimentari	288	1.178	1.020	3.095	354,2	262,7	318	1.235	1.072	3.157	337,1	255,6
15.9 Industria delle bevande	69	536	36	378	52,2	70,5	75	629	42	331	56,0	52,6
16 INDUSTRIA DEL TABACCO	-	-	-	-	-	-	1	331	1	255	100,0	77,0
16.0 Industria del tabacco	-	-	-	-	-	-	1	331	1	255	100,0	77,0

Tavola 1.5 segue - Imprese, unità locali e addetti per sezione, sottosezione, divisione e gruppo di attività economica (a)

ATTIVITÀ ECONOMICHE 1991 (b)	IMPRESE						UNITÀ LOCALI					
	1981		1991		NUMERI INDICI - 1981 = 100		1981		1991		NUMERI INDICI - 1981 = 100	
	N.	Addetti	N.	Addetti	N.	Addetti	N.	Addetti	N.	Addetti	N.	Addetti
DB	INDUSTRIE TESSILI E DELL'ABBIGLIAMENTO											
17	355	742	76	215	21,4	29,0	361	742	82	219	22,7	29,5
17.1	-	-	-	-	-	-	-	-	-	-	-	-
17.2	4	12	-	-	-	-	4	12	-	-	-	-
17.3	-	-	2	2	-	-	-	-	2	2	-	-
17.4	172	327	35	102	20,3	31,2	176	326	39	103	22,2	31,6
17.5	115	187	21	72	18,3	38,5	116	188	22	74	19,0	39,4
17.6	14	31	6	19	42,9	61,3	14	31	6	19	42,9	61,3
17.7	50	185	12	20	24,0	10,8	51	185	13	21	25,5	11,4
18	683	1.693	323	1.238	47,3	73,1	690	1.749	335	1.237	48,6	70,7
18.1	3	37	4	6	133,3	16,2	3	37	4	6	133,3	16,2
18.2	650	1.527	294	1.145	45,2	75,0	655	1.558	305	1.144	46,6	73,4
18.3	30	129	25	87	83,3	67,4	32	154	26	87	81,3	56,5
DC	INDUSTRIE CONCIARIE, FABBRICAZIONE DI PRODOTTI IN CUIOIO, PELLE E SIMILARI											
19	138	582	80	268	58,0	46,0	140	585	80	265	57,1	45,3
19.1	6	19	3	8	50,0	42,1	6	19	3	8	50,0	42,1
19.2	19	71	31	111	163,2	156,3	20	74	31	111	155,0	150,0
19.3	113	492	46	149	40,7	30,3	114	492	46	146	40,4	29,7
DD	INDUSTRIA DEL LEGNO E DEI PRODOTTI IN LEGNO											
20	1.127	2.579	771	1.622	68,4	62,9	1.154	2.568	783	1.605	67,9	62,5
20.1	71	219	35	131	49,3	59,8	72	218	35	127	48,6	58,3
20.2	7	25	1	2	14,3	8,0	7	25	1	2	14,3	8,0
20.3	753	1.377	547	936	72,6	68,0	768	1.395	557	934	72,5	67,0
20.4	100	577	63	315	63,0	54,6	103	563	63	315	61,2	56,0
20.5	196	381	125	238	63,8	62,5	204	367	127	227	62,3	61,9
DE	FABBRICAZIONE DELLA PASTA-CARTA, DELLA CARTA E DEI PRODOTTI DI CARTA; STAMPA ED EDITORIA											
21	44	1.357	40	398	90,9	29,3	51	1.216	47	592	92,2	48,7
21.1	6	1.173	1	18	16,7	1,5	7	762	1	18	14,3	2,4
21.2	38	184	39	380	102,6	206,5	44	454	46	574	104,5	126,4
22	218	1.005	291	1.336	133,5	132,9	232	1.013	313	1.305	134,9	128,8
22.1	19	339	30	266	157,9	78,5	23	343	37	252	160,9	73,5
22.2	192	650	259	1.059	134,9	162,9	202	654	274	1.049	135,6	160,4
22.3	7	16	2	11	28,6	68,8	7	16	2	4	28,6	25,0

Tavola 1.5 segue - Imprese, unità locali e addetti per sezione, sottosezione, divisione e gruppo di attività economica (a)

ATTIVITÀ ECONOMICHE 1991 (b)	IMPRESE						UNITÀ LOCALI					
	1981		1991		NUMERI INDICI - 1981 = 100		1981		1991		NUMERI INDICI - 1981 = 100	
	N.	Addetti	N.	Addetti	N.	Addetti	N.	Addetti	N.	Addetti	N.	Addetti
DF FABBRICAZIONE DI COKE, RAFFINERIE DI PETROLIO, TRATTAMENTO DEI COMBUSTIBILI NUCLEARI	3	36	10	242	333,3	672,2	6	108	19	463	316,7	428,7
23 FABBRICAZIONE DI COKE, RAFFINERIE DI PETROLIO, TRATTAMENTO DEI COMBUSTIBILI NUCLEARI	3	36	10	242	333,3	672,2	6	108	19	463	316,7	428,7
23.1 Fabbricazione di prodotti di cokeria	-	-	-	-	-	-	-	-	-	-	-	-
23.2 Fabbricazione di prodotti petroliferi raffinati	3	36	10	242	333,3	672,2	6	108	19	463	316,7	428,7
23.3 Trattamento dei combustibili nucleari	-	-	-	-	-	-	-	-	-	-	-	-
DG FABBRICAZIONE DI PRODOTTI CHIMICI E DI FIBRE SINTETICHE E ARTIFICIALI	65	1.636	60	1.998	92,3	122,1	71	1.593	79	2.021	111,3	126,9
24 FABBRICAZIONE DI PRODOTTI CHIMICI E DI FIBRE SINTETICHE E ARTIFICIALI	65	1.636	60	1.998	92,3	122,1	71	1.593	79	2.021	111,3	126,9
24.1 Fabbricazione di prodotti chimici di base	19	371	16	135	84,2	36,4	21	369	24	157	114,3	42,5
24.2 Fabbricazione di pesticidi e di altri prodotti chimici per l'agricoltura	2	75	2	15	100,0	20,0	2	47	5	19	250,0	40,4
24.3 Fabbricazione di pitture, vernici e smalti, inchiostri da stampa e mastici	5	34	10	34	200,0	100,0	5	34	11	35	220,0	102,9
24.4 Fabbricazione di prodotti farmaceutici e di prodotti chimici e botanici per usi medicinali	4	896	7	1.714	175,0	191,3	6	856	12	1.669	200,0	195,0
24.5 Fabbricazione di saponi e detersivi, di prodotti per la pulizia e la lucidatura, di profumi e prodotti per toletta	13	77	15	59	115,4	76,6	14	95	17	100	121,4	105,3
24.6 Fabbricazione di altri prodotti chimici	22	183	10	41	45,5	22,4	23	192	10	41	43,5	21,4
24.7 Fabbricazione di fibre sintetiche e artificiali	-	-	-	-	-	-	-	-	-	-	-	-
DH FABBRICAZIONE DI ARTICOLI IN GOMMA E MATERIE PLASTICHE	266	908	78	539	29,3	59,4	275	980	88	621	32,0	63,4
25 FABBRICAZIONE DI ARTICOLI IN GOMMA E MATERIE PLASTICHE	266	908	78	539	29,3	59,4	275	980	88	621	32,0	63,4
25.1 Fabbricazione di articoli in gomma	206	406	32	108	15,5	26,6	208	425	37	144	17,8	33,9
25.2 Fabbricazione di articoli in materie plastiche	60	502	46	431	76,7	85,9	67	555	51	477	76,1	85,9
DI FABBRICAZIONE DI PRODOTTI DELLA LAVORAZIONE DI MINERALI NON METALLIFERI	449	3.110	481	3.233	107,1	104,0	487	3.140	533	3.272	109,4	104,2
26 FABBRICAZIONE DI PRODOTTI DELLA LAVORAZIONE DI MINERALI NON METALLIFERI	449	3.110	481	3.233	107,1	104,0	487	3.140	533	3.272	109,4	104,2
26.1 Fabbricazione di vetro e di prodotti in vetro	29	90	77	296	265,5	328,9	31	90	85	332	274,2	368,9
26.2 Fabbricazione di prodotti ceramici non refrattari, non destinati all'edilizia; fabbricazione di prodotti ceramici refrattari	71	622	101	829	142,3	133,3	76	618	112	823	147,4	133,2
26.3 Fabbricazione di piastrelle e lastre in ceramica per pavimenti e rivestimenti	4	43	12	35	300,0	81,4	5	41	12	35	240,0	85,4
26.4 Fabbricazione di mattoni, tegole ed altri prodotti per l'edilizia in terracotta	13	182	15	98	115,4	53,8	15	182	15	98	100,0	53,8
26.5 Produzione di cemento, calce, gesso	14	377	11	231	78,6	61,3	16	294	15	194	93,8	66,0
26.6 Fabbricazione di prodotti in calcestruzzo, cemento o gesso	119	1.184	84	1.096	70,6	92,6	138	1.305	106	1.139	76,8	87,3
26.7 Taglio, modellatura e finitura della pietra	199	612	177	638	88,9	104,2	206	610	184	641	89,3	105,1
26.8 Fabbricazione di altri prodotti in minerali non metalliferi	-	-	4	10	-	-	-	-	4	10	-	-
DJ PRODUZIONE DI METALLO E FABBRICAZIONE DI PRODOTTI IN METALLO	1.009	5.227	911	3.189	90,3	61,0	1.029	5.304	950	3.472	92,3	65,5
27 PRODUZIONE DI METALLI E LORO LEGHE	30	700	23	463	76,7	66,1	31	714	24	471	77,4	66,0
27.1 Produzione di ferro, di acciaio e di ferroleghie (CECA)	1	328	-	-	-	-	1	328	-	-	-	-

Tavola 1.5 segue - Imprese, unità locali e addetti per sezione, sottosezione, divisione e gruppo di attività economica (a)

ATTIVITÀ ECONOMICHE 1991 (b)	IMPRESE						UNITÀ LOCALI						
	1981		1991		NUMERI INDICI - 1981 = 100		1981		1991		NUMERI INDICI - 1981 = 100		
	N.	Addetti	N.	Addetti	N.	Addetti	N.	Addetti	N.	Addetti	N.	Addetti	
27.2	Fabbricazione di tubi	1	8	4	340	400,0	4.250,0	1	8	5	348	500,0	4.350,0
27.3	Altre attività di prima trasformazione del ferro e dell'acciaio e produzione di ferroleghie non CECA	4	285	3	9	75,0	3,2	4	285	3	9	75,0	3,2
27.4	Produzione di metalli di base preziosi e non ferrosi	4	5	5	43	125,0	860,0	5	19	5	43	100,0	226,3
27.5	Fusione di metalli	20	74	11	71	55,0	95,9	20	74	11	71	55,0	95,9
28	FABBRICAZIONE E LAVORAZIONE DEI PRODOTTI IN METALLO, ESCLUSE MACCHINE E IMPIANTI	979	4.527	888	2.726	90,7	60,2	998	4.590	926	3.001	92,8	65,4
28.1	Fabbricazione di elementi da costruzione in metallo	143	2.649	277	1.355	193,7	51,2	151	2.677	300	1.638	198,7	61,2
28.2	Fabbricazione di cisterne, serbatoi e contenitori in metallo; fabbricazione di radiatori e caldaie per il riscaldamento centrale	4	60	4	30	100,0	50,0	4	60	4	30	100,0	50,0
28.3	Fabbricazione di generatori di vapore, escluse le caldaie per riscaldamento centrale ad acqua calda	-	-	-	-	-	-	-	-	-	-	-	-
28.4	Fucinatura, imbutitura, stampaggio e profilatura dei metalli; metallurgia delle polveri	6	50	8	36	133,3	72,0	6	50	8	36	133,3	72,0
28.5	Trattamento e rivestimento dei metalli, lavorazioni di meccanica generale per conto terzi	46	141	64	197	139,1	139,7	49	154	64	196	130,6	127,3
28.6	Fabbricazione di articoli di coltelleria, utensili e oggetti diversi in metallo	47	203	19	152	40,4	74,9	48	207	22	152	45,8	73,4
28.7	Fabbricazione di altri prodotti metallici	733	1.424	516	956	70,4	67,1	740	1.442	528	949	71,4	65,8
DK	FABBRICAZIONE DI MACCHINE ED APPARECCHI MECCANICI, COMPRESI L'INSTALLAZIONE, IL MONTAGGIO, LA RIPARAZIONE E LA MANUTENZIONE	238	1.125	230	1.395	96,6	124,0	251	1.058	244	1.385	97,2	130,9
29	FABBRICAZIONE DI MACCHINE ED APPARECCHI MECCANICI, COMPRESI L'INSTALLAZIONE, IL MONTAGGIO, LA RIPARAZIONE E LA MANUTENZIONE	238	1.125	230	1.395	96,6	124,0	251	1.058	244	1.385	97,2	130,9
29.1	Fabbricazione di macchine e apparecchi per la produzione e l'utilizzazione dell'energia meccanica, esclusi i motori per aeromobili, veicoli e motocicli	6	30	27	137	450,0	456,7	7	32	30	112	428,6	350,0
29.2	Fabbricazione di altre macchine di impiego generale	72	316	84	508	116,7	160,8	75	320	92	553	122,7	172,8
29.3	Fabbricazione di macchine per l'agricoltura e la silvicoltura	132	486	76	439	57,6	90,3	138	472	77	455	55,8	96,4
29.4	Fabbricazione di macchine utensili (compresi parti e accessori, installazione, manutenzione e riparazione)	3	17	3	4	100,0	23,5	3	17	3	4	100,0	23,5
29.5	Fabbricazione di altre macchine per impieghi speciali	17	225	38	293	223,5	130,2	18	166	39	243	216,7	146,4
29.6	Fabbricazione di armi, sistemi d'arma e munizioni	2	11	-	-	-	-	2	11	-	-	-	-
29.7	Fabbricazione di apparecchi per uso domestico n.c.a.	6	40	2	14	33,3	35,0	8	40	3	18	37,5	45,0
DL	FABBRICAZIONE DI MACCHINE ELETTRICHE E DI APPARECCHIATURE ELETTRICHE ED OTTICHE	231	5.906	552	2.156	239,0	36,5	267	4.665	595	4.330	222,8	92,8
30	FABBRICAZIONE DI MACCHINE PER UFFICIO, DI ELABORATORI E SISTEMI INFORMATICI	3	25	2	19	66,7	76,0	4	25	2	19	50,0	76,0
30.0	Fabbricazione di macchine per ufficio, di elaboratori e sistemi informatici	3	25	2	19	66,7	76,0	4	25	2	19	50,0	76,0
31	FABBRICAZIONE DI MACCHINE ED APPARECCHI ELETTRICI N.C.A.	64	838	115	1.099	179,7	131,1	78	1.956	126	1.625	161,5	83,1
31.1	Fabbricazione di motori, generatori e trasformatori elettrici	10	61	18	149	180,0	244,3	10	61	21	177	210,0	290,2

Tavola 1.5 segue - Imprese, unità locali e addetti per sezione, sottosezione, divisione e gruppo di attività economica (a)

ATTIVITÀ ECONOMICHE 1991 (b)	IMPRESE						UNITÀ LOCALI					
	1981		1991		NUMERI INDICI - 1981 = 100		1981		1991		NUMERI INDICI - 1981 = 100	
	N.	Addetti	N.	Addetti	N.	Addetti	N.	Addetti	N.	Addetti	N.	Addetti
31.2	-	-	19	476	-	-	-	-	20	471	-	-
31.3	5	53	5	180	100,0	339,6	6	151	5	180	83,3	119,2
31.4	2	12	-	-	-	-	2	12	-	-	-	-
31.5	7	36	29	82	414,3	227,8	7	34	30	82	428,6	241,2
31.6	40	676	44	212	110,0	31,4	53	1.698	50	715	94,3	42,1
32	52	4.696	157	360	301,9	7,7	59	2.294	167	2.005	283,1	87,4
32.1	11	4.570	4	20	36,4	0,4	11	1.866	5	1.294	45,5	69,3
32.2	39	121	152	332	389,7	274,4	46	423	161	706	350,0	166,9
32.3	2	5	1	8	50,0	160,0	2	5	1	5	50,0	100,0
33	112	347	278	678	248,2	195,4	126	390	300	681	238,1	174,6
33.1	80	229	229	458	286,3	200,0	92	270	243	517	264,1	191,5
33.2	21	72	12	47	57,1	65,3	22	72	16	55	72,7	76,4
33.3	-	-	1	9	-	-	-	-	1	9	-	-
33.4	11	46	33	150	300,0	326,1	12	48	37	86	308,3	179,2
33.5	-	-	3	14	-	-	-	-	3	14	-	-
DM	33	339	36	287	109,1	84,7	37	553	47	691	127,0	125,0
34	21	293	25	252	119,0	86,0	23	287	30	264	130,4	92,0
34.1	1	16	-	-	-	-	1	16	1	2	100,0	12,5
34.2	7	189	15	212	214,3	112,2	8	179	18	222	225,0	124,0
34.3	13	88	10	40	76,9	45,5	14	92	11	40	78,6	43,5
35	12	46	11	35	91,7	76,1	14	266	17	427	121,4	160,5
35.1	11	36	9	27	81,8	75,0	12	36	9	27	75,0	75,0
35.2	1	10	2	8	200,0	80,0	2	230	5	287	250,0	124,8
35.3	-	-	-	-	-	-	-	-	2	112	-	-
35.4	-	-	-	-	-	-	-	-	1	1	-	-
35.5	-	-	-	-	-	-	-	-	-	-	-	-
DN	522	1.765	567	1.710	108,6	96,9	555	1.849	602	1.699	108,5	91,9
36	522	1.765	558	1.653	106,9	93,7	555	1.849	592	1.640	106,7	88,7
36.1	435	1.559	443	1.356	101,8	87,0	463	1.639	472	1.333	101,9	81,3
36.2	47	89	53	108	112,8	121,3	49	91	57	113	116,3	124,2

Tavola 1.5 segue - Imprese, unità locali e addetti per sezione, sottosezione, divisione e gruppo di attività economica (a)

ATTIVITÀ ECONOMICHE 1991 (b)	IMPRESE						UNITÀ LOCALI						
	1981		1991		NUMERI INDICI - 1981 = 100		1981		1991		NUMERI INDICI - 1981 = 100		
	N.	Addetti	N.	Addetti	N.	Addetti	N.	Addetti	N.	Addetti	N.	Addetti	
36.3	Fabbricazione di strumenti musicali	12	39	6	16	50,0	41,0	12	39	6	16	50,0	41,0
36.4	Fabbricazione di articoli sportivi	-	-	5	17	-	-	-	-	5	17	-	-
36.5	Fabbricazione di giochi e giocattoli	5	15	3	8	60,0	53,3	7	16	3	8	42,9	50,0
36.6	Altre industrie manifatturiere n.c.a.	23	63	48	148	208,7	234,9	24	64	49	153	204,2	239,1
37	RECUPERO E PREPARAZIONE PER IL RICICLAGGIO	-	-	9	57	-	-	-	-	10	59	-	-
37.1	Recupero e preparazione per il riciclaggio di cascami e rottami metallici	-	-	8	53	-	-	-	-	8	53	-	-
37.2	Recupero e preparazione per il riciclaggio di cascami e rottami non metallici	-	-	1	4	-	-	-	-	2	6	-	-
E	PRODUZIONE E DISTRIBUZIONE DI ENERGIA ELETTRICA, GAS E ACQUA	78	916	59	779	75,6	85,0	185	2.550	139	2.641	75,1	103,6
40	PRODUZIONE DI ENERGIA ELETTRICA, DI GAS, DI VAPORE E ACQUA CALDA	5	79	5	97	100,0	122,8	48	1.646	53	1.562	110,4	94,9
40.1	Produzione e distribuzione di energia elettrica	-	-	-	-	-	-	42	1.575	36	1.371	85,7	87,0
40.2	Produzione di gas; distribuzione di combustibili gassosi mediante condotta	3	76	5	97	166,7	127,6	4	68	17	191	425,0	280,9
40.3	Produzione e distribuzione di vapore ed acqua calda	2	3	-	-	-	-	2	3	-	-	-	-
41	RACCOLTA, DEPURAZIONE E DISTRIBUZIONE D'ACQUA	73	837	54	682	74,0	81,5	137	904	86	1.079	62,8	119,4
41.0	Raccolta, depurazione e distribuzione d'acqua	73	837	54	682	74,0	81,5	137	904	86	1.079	62,8	119,4
F	COSTRUZIONI	2.280	15.872	2.706	19.776	118,7	124,6	2.665	12.100	3.174	16.853	119,1	139,3
45	COSTRUZIONI	2.280	15.872	2.706	19.776	118,7	124,6	2.665	12.100	3.174	16.853	119,1	139,3
45.1	Preparazione del cantiere edile	46	108	86	451	187,0	417,6	48	111	93	399	193,8	359,5
45.2	Costruzione completa o parziale di edifici; genio civile	1.670	14.009	1.667	15.613	99,8	111,4	2.029	10.377	2.063	12.712	101,7	122,5
45.3	Installazione dei servizi in un fabbricato	345	1.392	506	2.830	146,7	203,3	368	1.249	550	2.848	149,5	228,0
45.4	Lavori di completamento degli edifici	219	363	444	854	202,7	235,3	220	363	465	866	211,4	238,6
45.5	Noleggio di macchine e attrezzature per la costruzione o la demolizione, con manovratore	-	-	3	28	-	-	-	-	3	28	-	-
G	COMMERCIO ALL'INGROSSO E AL DETTAGLIO; RIPARAZIONE DI AUTOVEICOLI, MOTOCICLI E DI BENI PERSONALI E PER LA CASA	23.263	50.765	22.077	51.563	94,9	101,6	24.267	53.571	23.466	52.372	96,7	97,8
50	COMMERCIO, MANUTENZIONE E RIPARAZIONE DI AUTOVEICOLI E MOTOCICLI; VENDITA AL DETTAGLIO DI CARBURANTE PER AUTOTRAZIONE	3.506	7.543	3.917	8.112	111,7	107,5	3.672	8.220	4.116	8.427	112,1	102,5
50.1	Commercio di autoveicoli	205	1.160	218	1.285	106,3	110,8	262	1.502	288	1.477	109,9	98,3
50.2	Manutenzione e riparazione di autoveicoli	2.327	4.252	2.806	4.697	120,6	110,5	2.361	4.432	2.863	4.727	121,3	106,7
50.3	Commercio di parti e accessori di autoveicoli	298	799	312	889	104,7	111,3	334	904	341	942	102,1	104,2
50.4	Commercio, manutenzione e riparazione di motocicli, accessori e pezzi di ricambio	222	360	206	347	92,8	96,4	231	382	221	375	95,7	98,2
50.5	Vendita al dettaglio di carburanti per autotrazione	454	972	375	894	82,6	92,0	484	1.000	403	906	83,3	90,6
51	COMMERCIO ALL'INGROSSO E INTERMEDIARI DEL COMMERCIO, AUTOVEICOLI E MOTOCICLI ESCLUSI	2.623	11.447	3.082	12.376	117,5	108,1	2.905	12.634	3.370	13.150	116,0	104,1
51.1	Intermediari del commercio	735	1.611	1.125	2.284	153,1	141,8	749	1.590	1.166	2.286	155,7	143,8
51.2	Commercio all'ingrosso di materie prime agricole e di animali vivi	57	181	90	285	157,9	157,5	61	191	105	290	172,1	151,8
51.3	Commercio all'ingrosso di prodotti alimentari, bevande e tabacco	801	4.539	784	5.003	97,9	110,2	869	4.925	847	5.368	97,5	109,0

Tavola 1.5 segue - Imprese, unità locali e addetti per sezione, sottosezione, divisione e gruppo di attività economica (a)

ATTIVITÀ ECONOMICHE 1991 (b)	IMPRESSE						UNITÀ LOCALI						
	1981		1991		NUMERI INDICI - 1981 = 100		1981		1991		NUMERI INDICI - 1981 = 100		
	N.	Addetti	N.	Addetti	N.	Addetti	N.	Addetti	N.	Addetti	N.	Addetti	
51.4	Commercio all'ingrosso di altri beni di consumo finale	530	2.748	623	2.756	117,5	100,3	618	2.959	712	2.725	115,2	92,1
51.5	Commercio all'ingrosso di prodotti intermedi non agricoli, di rottami e cascami	336	1.385	274	1.189	81,5	85,8	412	1.815	316	1.392	76,7	76,7
51.6	Commercio all'ingrosso di macchinari e attrezzature	87	534	177	800	203,4	149,8	109	711	211	1.012	193,6	142,3
51.7	Commercio all'ingrosso di altri prodotti	77	449	9	59	11,7	13,1	87	443	13	77	14,9	17,4
52	COMMERCIO AL DETTAGLIO, ESCLUSO QUELLO DI AUTOVEICOLI E DI MOTOCICLI; RIPARAZIONE DI BENI PERSONALI E PER LA CASA	17.134	31.775	15.078	31.075	88,0	97,8	17.690	32.717	15.980	30.795	90,3	94,1
52.1	Commercio al dettaglio in esercizi non specializzati	356	965	1.342	5.418	377,0	561,5	403	1.771	1.502	4.861	372,7	274,5
52.2	Commercio al dettaglio di prodotti alimentari, bevande e tabacco in esercizi specializzati	5.809	10.800	2.979	5.230	51,3	48,4	5.879	10.801	3.078	5.204	52,4	48,2
52.3	Commercio al dettaglio di prodotti farmaceutici, medicali, di cosmetici e di articoli di profumeria	496	1.313	561	1.764	113,1	134,3	515	1.330	592	1.777	115,0	133,6
52.4	Commercio al dettaglio di altri prodotti (esclusi quelli di seconda mano) in esercizi specializzati	6.588	13.721	6.833	13.888	103,7	101,2	6.986	13.780	7.418	14.099	106,2	102,3
52.5	Commercio al dettaglio di articoli di seconda mano	3	7	54	82	1.800,0	1.171,4	3	7	55	78	1.833,3	1.114,3
52.6	Commercio al dettaglio al di fuori dei negozi	3.085	3.896	2.753	3.864	89,2	99,2	3.085	3.896	2.762	3.942	89,5	101,2
52.7	Riparazione di beni di consumo personali e per la casa	797	1.073	556	829	69,8	77,3	819	1.132	573	834	70,0	73,7
H	ALBERGHI E RISTORANTI	1.331	4.735	1.569	5.938	117,9	125,4	1.388	4.948	1.668	6.116	120,2	123,6
55	ALBERGHI E RISTORANTI	1.331	4.735	1.569	5.938	117,9	125,4	1.388	4.948	1.668	6.116	120,2	123,6
55.1	Alberghi	79	757	47	701	59,5	92,6	86	942	59	850	68,6	90,2
55.2	Campeggi ed altri alloggi per brevi soggiorni	15	179	50	394	333,3	220,1	19	189	58	425	305,3	224,9
55.3	Ristoranti	389	1.264	557	1.909	143,2	151,0	402	1.285	581	1.840	144,5	143,2
55.4	Bar	842	2.453	906	2.847	107,6	116,1	870	2.403	950	2.861	109,2	119,1
55.5	Mense e fornitura di pasti preparati	6	82	9	87	150,0	106,1	11	129	20	140	181,8	108,5
I	TRASPORTI, MAGAZZINAGGIO E COMUNICAZIONI	1.242	5.483	1.153	6.128	92,8	111,8	2.039	15.292	1.527	13.888	74,9	90,8
60	TRASPORTI TERRESTRI; TRASPORTI MEDIANTE CONDOTTE	978	3.791	845	4.390	86,4	115,8	1.059	7.207	940	6.627	88,8	92,0
60.1	Trasporti ferroviari	3	544	2	570	66,7	104,8	44	3.055	40	2.399	90,9	78,5
60.2	Altri trasporti terrestri	974	3.246	843	3.820	86,6	117,7	1.011	4.067	900	4.228	89,0	104,0
60.3	Trasporti mediante condotte	1	1	-	-	-	-	4	85	-	-	-	-
61	TRASPORTI MARITTIMI E PER VIE D'ACQUA	4	17	1	16	25,0	94,1	5	24	2	48	40,0	200,0
61.1	Trasporti marittimi e costieri	4	17	1	16	25,0	94,1	5	24	2	48	40,0	200,0
61.2	Trasporti per vie d'acqua interne (compresi i trasporti lagunari)	-	-	-	-	-	-	-	-	-	-	-	-
62	TRASPORTI AEREI	-	-	2	7	-	-	3	148	8	240	266,7	162,2
62.1	Trasporti aerei di linea	-	-	-	-	-	-	3	148	6	233	200,0	157,4
62.2	Trasporti aerei non di linea	-	-	2	7	-	-	-	-	2	7	-	-
62.3	Trasporti spaziali	-	-	-	-	-	-	-	-	-	-	-	-
63	ATTIVITÀ DI SUPPORTO ED AUSILIARIE DEI TRASPORTI; ATTIVITÀ DELLE AGENZIE DI VIAGGIO	252	1.625	274	1.560	108,7	96,0	784	2.149	335	1.768	42,7	82,3
63.1	Movimentazione merci e magazzinaggio	32	731	49	618	153,1	84,5	519	1.028	68	681	13,1	66,2
63.2	Altre attività connesse ai trasporti	142	572	82	361	57,7	63,1	155	709	93	458	60,0	64,6
63.3	Attività delle agenzie di viaggio e degli operatori turistici; attività di assistenza turistica n.c.a.	49	215	98	431	200,0	200,5	66	235	120	458	181,8	194,9
63.4	Attività delle altre agenzie di trasporto	29	107	45	150	155,2	140,2	44	177	54	171	122,7	96,6
64	POSTE E TELECOMUNICAZIONI	8	50	31	155	387,5	310,0	188	5.764	242	5.205	128,7	90,3
64.1	Attività postali e di corriere	4	46	12	100	300,0	217,4	158	4.234	163	3.384	103,2	79,9
64.2	Telecomunicazioni	4	4	19	55	475,0	1.375,0	30	1.530	79	1.821	263,3	119,0

Tavola 1.5 segue - Imprese, unità locali e addetti per sezione, sottosezione, divisione e gruppo di attività economica (a)

ATTIVITÀ ECONOMICHE 1991 (b)	IMPRESE						UNITÀ LOCALI						
	1981		1991		NUMERI INDICI - 1981 = 100		1981		1991		NUMERI INDICI - 1981 = 100		
	N.	Addetti	N.	Addetti	N.	Addetti	N.	Addetti	N.	Addetti	N.	Addetti	
J	INTERMEDIAZIONE MONETARIA E FINANZIARIA	410	1.910	667	2.861	162,7	149,8	719	4.791	1.073	5.807	149,2	121,2
65	INTERMEDIAZIONE MONETARIA E FINANZIARIA (ESCLUSE LE ASSICURAZIONI E I FONDI PENSIONE)	24	1.037	37	1.498	154,2	144,5	263	3.621	329	4.105	125,1	113,4
65.1	Intermediazione monetaria	16	996	14	1.382	87,5	138,8	247	3.540	280	3.803	113,4	107,4
65.2	Altre intermediazioni finanziarie	8	41	23	116	287,5	282,9	16	81	49	302	306,3	372,8
66	ASSICURAZIONI E FONDI PENSIONE, ESCLUSE LE ASSICURAZIONI SOCIALI OBBLIGATORIE	-	-	-	-	-	-	53	291	58	333	109,4	114,4
66.0	Assicurazioni e fondi pensione, escluse le assicurazioni sociali obbligatorie	-	-	-	-	-	-	53	291	58	333	109,4	114,4
67	ATTIVITÀ AUSILIARIE DELLA INTERMEDIAZIONE FINANZIARIA	386	873	630	1.363	163,2	156,1	403	879	686	1.369	170,2	155,7
67.1	Attività ausiliarie della intermediazione finanziaria, escluse le assicurazioni e i fondi pensione	11	26	36	100	327,3	384,6	11	26	41	102	372,7	392,3
67.2	Attività ausiliarie delle assicurazioni e dei fondi pensione	375	847	594	1.263	158,4	149,1	392	853	645	1.267	164,5	148,5
K	ATTIVITÀ IMMOBILIARI, NOLEGGIO, INFORMATICA, RICERCA, ALTRE ATTIVITÀ PROFESSIONALI ED IMPRENDITORIALI	660	2.754	4.461	10.921	675,9	396,6	2.806	7.062	4.745	12.029	169,1	170,3
70	ATTIVITÀ IMMOBILIARI	78	241	164	387	210,3	160,6	80	254	171	385	213,8	151,6
70.1	Attività immobiliari su beni propri	31	109	19	57	61,3	52,3	31	109	21	62	67,7	56,9
70.2	Locazione di beni immobili propri e sublocazione	47	132	15	45	31,9	34,1	49	145	15	33	30,6	22,8
70.3	Attività immobiliare per conto terzi	-	-	130	285	-	-	-	-	135	290	-	-
71	NOLEGGIO DI MACCHINARI E ATTREZZATURE SENZA OPERATORE E DI BENI PER USO PERSONALE E DOMESTICO	28	111	119	275	425,0	247,7	42	168	138	322	328,6	191,7
71.1	Noleggio di autovetture	11	61	6	16	54,5	26,2	23	120	17	63	73,9	52,5
71.2	Noleggio di altri mezzi di trasporto	-	-	4	11	-	-	-	-	4	10	-	-
71.3	Noleggio di altri macchinari ed attrezzature	5	21	26	117	520,0	557,1	7	19	28	115	400,0	605,3
71.4	Noleggio di beni per uso personale e domestico n.c.a.	12	29	83	131	691,7	451,7	12	29	89	134	741,7	462,1
72	INFORMATICA E ATTIVITÀ CONNESSE	39	219	242	1.201	620,5	548,4	51	343	281	1.322	551,0	385,4
72.1	Consulenza per installazione di elaboratori elettronici	27	162	11	112	40,7	69,1	32	212	14	136	43,8	64,2
72.2	Fornitura di software e consulenza in materia di informatica	-	-	85	432	-	-	-	-	103	451	-	-
72.3	Elaborazione elettronica dei dati	-	-	109	530	-	-	-	-	117	542	-	-
72.4	Attività delle banche di dati	-	-	-	-	-	-	-	-	-	-	-	-
72.5	Manutenzione e riparazione di macchine per ufficio e di elaboratori elettronici	12	57	27	95	225,0	166,7	19	131	36	160	189,5	122,1
72.6	Altre attività connesse all'informatica	-	-	10	32	-	-	-	-	11	33	-	-
73	RICERCA E SVILUPPO	7	75	47	233	671,4	310,7	19	170	74	619	389,5	364,1
73.1	Ricerca e sviluppo sperimentale nel campo delle scienze naturali e dell'ingegneria	-	-	45	182	-	-	10	89	70	563	700,0	632,6
73.2	Ricerca e sviluppo sperimentale nel campo delle scienze sociali e umanistiche	7	75	2	51	28,6	68,0	9	81	4	56	44,4	69,1
74	ALTRE ATTIVITÀ PROFESSIONALI ED IMPRENDITORIALI	508	2.108	3.889	8.825	765,6	418,6	2.614	6.127	4.081	9.381	156,1	153,1
74.1	Attività legali, contabilità, tenuta di libri contabili; consulenza in materia fiscale; studi di mercato e sondaggi di opinione; consulenza commerciale e di gestione; holding	35	118	2.064	3.788	5.897,1	3.210,2	1.365	2.606	2.149	3.875	157,4	148,7
74.2	Attività in materia di architettura, di ingegneria ed altre attività tecniche	14	65	1.106	1.679	7.900,0	2.583,1	702	1.104	1.128	1.755	160,7	159,0
74.3	Collaudi e analisi tecniche	2	6	6	42	300,0	700,0	10	26	7	35	70,0	134,6
74.4	Pubblicità	45	137	80	178	177,8	129,9	59	198	89	235	150,8	118,7
74.5	Servizi di ricerca, selezione e fornitura di personale	-	-	6	13	-	-	-	-	6	13	-	-

Tavola 1.5 segue - Imprese, unità locali e addetti per sezione, sottosezione, divisione e gruppo di attività economica (a)

ATTIVITÀ ECONOMICHE 1991 (b)	IMPRESE						UNITÀ LOCALI						
	1981		1991		NUMERI INDICI - 1981 = 100		1981		1991		NUMERI INDICI - 1981 = 100		
	N.	Addetti	N.	Addetti	N.	Addetti	N.	Addetti	N.	Addetti	N.	Addetti	
74.6	Servizi di investigazione e vigilanza	15	338	25	834	166,7	246,7	20	478	35	883	175,0	184,7
74.7	Servizi di pulizia e disinfezione	48	675	125	1.408	260,4	208,6	50	675	138	1.437	276,0	212,9
74.8	Altre attività di tipo professionale ed imprenditoriale n.c.a.	349	769	477	883	136,7	114,8	408	1.040	529	1.148	129,7	110,4
L	PUBBLICA AMMINISTRAZIONE E DIFESA; ASSICURAZIONE SOCIALE OBBLIGATORIA	-	-	-	-	-	-	331	12.084	404	15.758	122,1	130,4
75	PUBBLICA AMMINISTRAZIONE E DIFESA; ASSICURAZIONE SOCIALE OBBLIGATORIA	-	-	-	-	-	-	331	12.084	404	15.758	122,1	130,4
M	ISTRUZIONE	181	613	324	1.715	179,0	279,8	1.815	26.227	1.393	28.062	76,7	107,0
80	ISTRUZIONE	181	613	324	1.715	179,0	279,8	1.815	26.227	1.393	28.062	76,7	107,0
80.1	Istruzione primaria	67	304	136	551	203,0	181,3	1.275	9.020	765	9.216	60,0	102,2
80.2	Istruzione secondaria	10	65	53	556	530,0	855,4	417	14.479	429	15.486	102,9	107,0
80.3	Istruzione universitaria	-	-	2	46	-	-	2	2.479	39	2.785	1.950,0	112,3
80.4	Istruzione per gli adulti ed altri servizi di istruzione	104	244	133	562	127,9	230,3	121	249	160	575	132,2	230,9
N	SANITÀ E ALTRI SERVIZI SOCIALI	255	1.686	2.120	6.057	831,4	359,3	1.918	12.755	2.802	19.802	146,1	155,2
85	SANITÀ E ALTRI SERVIZI SOCIALI	255	1.686	2.120	6.057	831,4	359,3	1.918	12.755	2.802	19.802	146,1	155,2
85.1	Attività dei servizi sanitari	246	1.601	2.049	4.892	832,9	305,6	1.792	11.965	2.390	16.056	133,4	134,2
85.2	Servizi veterinari	1	2	25	39	2.500,0	1.950,0	18	32	33	82	183,3	256,3
85.3	Assistenza sociale	8	83	46	1.126	575,0	1.356,6	108	758	379	3.664	350,9	483,4
O	ALTRI SERVIZI PUBBLICI, SOCIALI E PERSONALI	2.556	5.338	2.711	5.281	106,1	98,9	3.570	8.422	4.167	9.301	116,7	110,4
90	SMALTIMENTO DEI RIFIUTI SOLIDI, DELLE ACQUE DI SCARICO E SIMILI	19	530	20	384	105,3	72,5	71	1.041	63	1.237	88,7	118,8
90.0	Smaltimento dei rifiuti solidi, delle acque di scarico e simili	19	530	20	384	105,3	72,5	71	1.041	63	1.237	88,7	118,8
91	ATTIVITÀ DI ORGANIZZAZIONI ASSOCIATIVE N.C.A.	-	-	-	-	-	-	583	1.636	831	1.806	142,5	110,4
91.1	Attività di organizzazioni economiche, di titolari di impresa, professionali	-	-	-	-	-	-	71	670	159	886	223,9	132,2
91.2	Attività dei sindacati di lavoratori dipendenti	-	-	-	-	-	-	180	342	140	231	77,8	67,5
91.3	Attività di altre organizzazioni associative	-	-	-	-	-	-	332	624	532	689	160,2	110,4
92	ATTIVITÀ RICREATIVE, CULTURALI E SPORTIVE	396	1.481	477	1.459	120,5	98,5	747	2.388	1.011	2.815	135,3	117,9
92.1	Produzioni e distribuzioni cinematografiche e di video	116	449	31	88	26,7	19,6	147	459	34	88	23,1	19,2
92.2	Attività radiotelevisive	57	465	54	307	94,7	66,0	65	514	57	323	87,7	62,8
92.3	Altre attività dello spettacolo	133	317	242	568	182,0	179,2	235	640	345	1.191	146,8	186,1
92.4	Attività delle agenzie di stampa	-	-	2	3	-	-	-	-	3	7	-	-
92.5	Attività di biblioteche, archivi, musei ed altre attività culturali	7	14	-	-	-	-	44	191	86	415	195,5	217,3
92.6	Attività sportive	58	157	100	371	172,4	236,3	192	446	381	636	198,4	142,6
92.7	Altre attività ricreative	25	79	48	122	192,0	154,4	64	138	105	155	164,1	112,3
93	ALTRE ATTIVITÀ DEI SERVIZI	2.141	3.327	2.214	3.438	103,4	103,3	2.169	3.357	2.262	3.443	104,3	102,6
93.0	Altre attività dei servizi	2.141	3.327	2.214	3.438	103,4	103,3	2.169	3.357	2.262	3.443	104,3	102,6
TOTALE		38.626	123.305	43.868	136.675	113,6	110,8	48.390	192.455	50.977	211.945	105,3	110,1
Industria		8.728	50.021	8.786	46.211	100,7	92,4	9.537	47.303	9.732	48.810	102,0	103,2
- di cui industria in senso stretto (c)		6.113	32.896	5.844	25.571	95,6	77,7	6.533	33.908	6.308	31.151	96,6	91,9
Commercio (d)		24.594	55.500	23.646	57.501	96,1	103,6	25.655	58.519	25.134	58.488	98,0	99,9
Altre attività		5.304	17.784	11.436	32.963	215,6	185,4	13.198	86.633	16.111	104.647	122,1	120,8

(a) A parità di campo d'osservazione 1981. Cfr. "Avvertenze al cap. 1", pag. 38

(b) La classificazione adottata è quella del 1991 secondo la tabella di trascodifica '91-'81 riportata nella Appendice C. Le Sezioni "A - Agricoltura, caccia e silvicoltura" e "L - Pubblica amministrazione e Difesa; Assicurazione sociale obbligatoria" non si disaggregano per gruppo al fine di garantire omogeneità al confronto

(c) Comprende le sezioni di attività: C - Estrazione di minerali; D - Attività manifatturiere; E - Produzione e distribuzione di energia elettrica, gas e acqua

(d) Comprende le sezioni di attività: G - Commercio all'ingrosso e al dettaglio; riparazione di autoveicoli, motocicli e di beni personali e per la casa; H - Alberghi e ristoranti

Tavola 1.6 - Unità locali e addetti per settore di attività economica (a)

ATTIVITÀ ECONOMICHE	NUMERI INDICI - 1971 = 100												
	1971		1981		1991 (b)		1981		1991		ADDETTI PER UNITÀ LOCALE		
	Unità locali	Addetti	Unità locali	Addetti	Unità locali	Addetti	Unità locali	Addetti	Unità locali	Addetti	1971	1981	1991
CAMPO DI OSSERVAZIONE DEI SINGOLI CENSIMENTI													
DATI ASSOLUTI													
Agricoltura e pesca (c)	304	845	339	1.295	250	806	111,5	153,3	82,2	95,4	2,8	3,8	3,2
Industria estrattiva	46	317	62	250	47	336	134,8	78,9	102,2	106,0	6,9	4,0	7,1
Industria manifatturiera	6.073	25.464	6.286	31.108	6.122	28.174	103,5	122,2	100,8	110,6	4,2	4,9	4,6
Energia, gas e acqua	149	2.194	185	2.550	139	2.641	124,2	116,2	93,3	120,4	14,7	13,8	19,0
Costruzioni	911	8.654	2.665	12.100	3.174	16.853	292,5	139,8	348,4	194,7	9,5	4,5	5,3
Commercio e riparazioni	19.532	39.269	24.267	53.571	23.466	52.372	124,2	136,4	120,1	133,4	2,0	2,2	2,2
Alberghi e pubblici esercizi	1.160	3.854	1.388	4.948	1.668	6.116	119,7	128,4	143,8	158,7	3,3	3,6	3,7
Trasporti e comunicazioni	1.326	10.855	2.039	15.292	1.527	13.888	153,8	140,9	115,2	127,9	8,2	7,5	9,1
Credito e assicurazioni	390	2.959	719	4.791	1.073	5.807	184,4	161,9	275,1	196,2	7,6	6,7	5,4
Altri servizi	2.984	6.495	10.440	66.550	13.607	86.965	349,9	1.024,6	456,0	1.339,0	2,2	6,4	6,4
TOTALE	32.875	100.906	48.390	192.455	51.073	213.958	147,2	190,7	155,4	212,0	3,1	4,0	4,2
COMPOSIZIONE PERCENTUALE													
Agricoltura e pesca (c)	0,9	0,8	0,7	0,7	0,5	0,4							
Industria estrattiva	0,1	0,3	0,1	0,1	0,1	0,2							
Industria manifatturiera	18,5	25,2	13,0	16,2	12,0	13,2							
Energia, gas e acqua	0,5	2,2	0,4	1,3	0,3	1,2							
Costruzioni	2,8	8,6	5,5	6,3	6,2	7,9							
Commercio e riparazioni	59,4	38,9	50,1	27,8	45,9	24,5							
Alberghi e pubblici esercizi	3,5	3,8	2,9	2,6	3,3	2,9							
Trasporti e comunicazioni	4,0	10,8	4,2	7,9	3,0	6,5							
Credito e assicurazioni	1,2	2,9	1,5	2,5	2,1	2,7							
Altri servizi	9,1	6,4	21,6	34,6	26,6	40,6							
TOTALE	100,0	100,0	100,0	100,0	100,0	100,0							
A PARITÀ DI CAMPO DI OSSERVAZIONE DEL CENSIMENTO 1971													
DATI ASSOLUTI													
Agricoltura e pesca (c)	304	845	339	1.295	250	806	111,5	153,3	82,2	95,4	2,8	3,8	3,2
Industria estrattiva	46	317	62	250	47	336	134,8	78,9	102,2	106,0	6,9	4,0	7,1
Industria manifatturiera	6.073	25.464	6.286	31.108	6.122	28.174	103,5	122,2	100,8	110,6	4,2	4,9	4,6
Energia, gas e acqua	149	2.194	185	2.550	139	2.641	124,2	116,2	93,3	120,4	14,7	13,8	19,0
Costruzioni	911	8.654	2.665	12.100	3.174	16.853	292,5	139,8	348,4	194,7	9,5	4,5	5,3
Commercio e riparazioni	19.532	39.269	24.267	53.571	23.466	52.372	124,2	136,4	120,1	133,4	2,0	2,2	2,2
Alberghi e pubblici esercizi	1.160	3.854	1.388	4.948	1.668	6.116	119,7	128,4	143,8	158,7	3,3	3,6	3,7
Trasporti e comunicazioni	1.326	10.855	2.039	15.292	1.527	13.888	153,8	140,9	115,2	127,9	8,2	7,5	9,1
Credito e assicurazioni	390	2.959	719	4.791	1.073	5.807	184,4	161,9	275,1	196,2	7,6	6,7	5,4
Altri servizi	2.984	6.495	3.607	9.212	4.864	13.998	120,9	141,8	163,0	215,5	2,2	2,6	2,9
TOTALE	32.875	100.906	41.557	135.117	42.330	140.991	126,4	133,9	128,8	139,7	3,1	3,3	3,3
COMPOSIZIONE PERCENTUALE													
Agricoltura e pesca (c)	0,9	0,8	0,8	1,0	0,6	0,6							
Industria estrattiva	0,1	0,3	0,1	0,2	0,1	0,2							
Industria manifatturiera	18,5	25,2	15,1	23,0	14,5	20,0							
Energia, gas e acqua	0,5	2,2	0,4	1,9	0,3	1,9							
Costruzioni	2,8	8,6	6,4	9,0	7,5	12,0							
Commercio e riparazioni	59,4	38,9	58,4	39,6	55,4	37,1							
Alberghi e pubblici esercizi	3,5	3,8	3,3	3,7	3,9	4,3							
Trasporti e comunicazioni	4,0	10,8	4,9	11,3	3,6	9,9							
Credito e assicurazioni	1,2	2,9	1,7	3,5	2,5	4,1							
Altri servizi	9,1	6,4	8,7	6,8	11,5	9,9							
TOTALE	100,0	100,0	100,0	100,0	100,0	100,0							

(a) Cfr. "Avvertenze al cap. 1", pag. 38
(b) Comprende le unità locali delle istituzioni e i relativi addetti
(c) Comprende: attività dei servizi connesse all'agricoltura e zootecnia non rientranti nel campo di osservazione del censimento dell'agricoltura; caccia e cattura di animali per allevamento e ripopolamento di selvaggina e servizi connessi; aziende di utilizzazione di foreste e di boschi, consorzi di forestazione e rimboschimento e servizi connessi; pesca, piscicoltura e servizi connessi

Tavola 1.7 - Unità locali e addetti per classe di addetti (a)

CLASSI DI ADDETTI	1971		1981		1991 (b)		ADDETTI PER UNITÀ LOCALE		
	Unità locali	Addetti	Unità locali	Addetti	Unità locali	Addetti	1971	1981	1991
CAMPO DI OSSERVAZIONE DEI SINGOLI CENSIMENTI									
DATI ASSOLUTI									
0 - 1	17.904	17.860	24.497	23.888	27.809	26.883	1,0	1,0	1,0
2	8.540	17.080	11.433	22.866	9.386	18.772	2,0	2,0	2,0
3 - 5	4.269	15.293	7.794	28.257	8.362	30.802	3,6	3,6	3,7
6 - 9	1.073	7.613	2.172	15.391	2.319	16.586	7,1	7,1	7,2
10 - 19	604	7.930	1.337	17.388	1.686	22.462	13,1	13,0	13,3
20 - 49	320	9.693	722	21.551	996	30.063	30,5	29,8	30,2
50 - 99	102	7.308	284	19.258	329	22.310	71,7	67,8	67,8
100 - 199	34	4.792	89	11.938	118	15.811	135,1	134,1	134,0
200 - 499	24	7.419	46	13.943	53	15.474	340,7	303,1	292,0
500 - 999	3	2.115	10	7.274	9	6.036	713,2	727,4	670,7
1.000 e più	2	3.803	6	10.701	6	8.759	-	1.783,5	1.459,8
TOTALE	32.875	100.906	48.390	192.455	51.073	213.958	2,8	4,0	4,2
COMPOSIZIONE PERCENTUALE									
0 - 1	54,5	17,7	50,6	12,4	54,4	12,6			
2	26,0	16,9	23,6	11,9	18,4	8,8			
3 - 5	13,0	15,2	16,1	14,7	16,4	14,4			
6 - 9	3,3	7,5	4,5	8,0	4,5	7,8			
10 - 19	1,8	7,9	2,8	9,0	3,3	10,5			
20 - 49	1,0	9,6	1,5	11,2	2,0	14,1			
50 - 99	0,3	7,2	0,6	10,0	0,6	10,4			
100 - 199	0,1	4,7	0,2	6,2	0,2	7,4			
200 - 499	0,1	7,4	0,1	7,2	0,1	7,2			
500 - 999	..	2,1	..	3,8	..	2,8			
1000 e più	..	3,8	..	5,6	..	4,1			
TOTALE	100,0	100,0	100,0	100,0	100,0	100,0			
A PARITÀ DI CAMPO DI OSSERVAZIONE DEL CENSIMENTO 1971									
DATI ASSOLUTI									
0 - 1	17.904	17.860	21.348	20.934	22.894	22.748	1,0	1,0	1,0
2	8.540	17.080	10.051	20.102	8.243	16.486	2,0	2,0	2,0
3 - 5	4.269	15.293	6.721	24.348	7.264	26.618	3,6	3,6	3,7
6 - 9	1.073	7.613	1.791	12.698	1.909	13.635	7,1	7,1	7,1
10 - 19	604	7.930	1.014	12.999	1.244	16.356	13,1	12,8	13,1
20 - 49	320	9.693	435	12.528	565	16.485	30,5	28,8	29,2
50 - 99	102	7.308	121	8.242	123	8.092	71,7	68,1	65,8
100 - 199	34	4.792	39	5.355	62	8.544	135,1	137,3	137,8
200 - 499	24	7.419	29	9.020	18	5.178	340,7	311,0	287,7
500 - 999	3	2.115	5	3.767	5	3.161	713,2	753,4	632,2
1.000 e più	2	3.803	3	5.124	3	3.688	-	1.708,0	1.229,3
TOTALE	32.875	100.906	41.557	135.117	42.330	140.991	2,8	3,3	3,3
COMPOSIZIONE PERCENTUALE									
0 - 1	54,5	17,7	51,4	15,5	54,1	16,1			
2	26,0	16,9	24,2	14,9	19,5	11,7			
3 - 5	13,0	15,2	16,2	18,0	17,2	18,9			
6 - 9	3,3	7,5	4,3	9,4	4,5	9,7			
10 - 19	1,8	7,9	2,4	9,6	2,9	11,6			
20 - 49	1,0	9,6	1,0	9,3	1,3	11,7			
50 - 99	0,3	7,2	0,3	6,1	0,3	5,7			
100 - 199	0,1	4,7	0,1	4,0	0,1	6,1			
200 - 499	0,1	7,4	0,1	6,7	..	3,7			
500 - 999	..	2,1	..	2,8	..	2,2			
1000 e più	..	3,8	..	3,8	..	2,6			
TOTALE	100,0	100,0	100,0	100,0	100,0	100,0			

(a) Cfr. "Avvertenze al cap. 1", pag. 38

(b) Comprende le unità locali delle istituzioni e i relativi addetti

Tavola 1.8 - Unità locali e addetti per classe di addetti e settore di attività economica (a)

ATTIVITÀ ECONOMICHE 1991	CLASSI DI ADDETTI										TOTALE		
	0 - 9		10 - 19		20 - 99		100 - 199		200 E PIÙ		1981	1991	
	1981	1991	1981	1991	1981	1991	1981	1991	1981	1991			
UNITÀ LOCALI													
Agricoltura e pesca (b)	315	241	11	4	12	5	1	-	-	-	-	339	250
Industria estrattiva	57	32	5	12	-	3	-	-	-	-	-	62	47
Industria manifatturiera	5.846	5.676	260	275	152	146	12	18	16	7	6.286	6.122	6.122
Energia, gas e acqua	148	90	16	19	16	22	3	7	2	1	185	139	139
Costruzioni	2.440	2.849	131	199	88	115	3	7	3	4	2.665	3.174	3.174
Commercio e riparazioni	23.798	22.929	331	379	130	150	7	7	1	1	24.267	23.466	23.466
Alberghi e pubblici esercizi	1.321	1.561	48	73	18	34	1	-	-	-	1.388	1.668	1.668
Trasporti e comunicazioni	1.864	1.308	87	94	72	107	5	8	11	10	2.039	1.527	1.527
Credito e assicurazioni	631	964	52	74	30	29	3	4	3	2	719	1.073	1.073
Altri servizi	9.476	12.163	396	543	488	698	54	66	26	41	10.440	13.511	13.511
TOTALE	45.896	47.813	1.337	1.672	1.006	1.309	89	117	62	66	48.390	50.977	50.977
ADDETTI													
Agricoltura e pesca (b)	553	514	136	51	466	241	140	-	-	-	1.295	806	806
Industria estrattiva	182	109	68	145	-	82	-	-	-	-	250	336	336
Industria manifatturiera	12.984	12.682	3.336	3.668	5.846	5.384	1.567	2.518	7.375	3.922	31.108	28.174	28.174
Energia, gas e acqua	494	348	217	257	628	933	515	849	696	254	2.550	2.641	2.641
Costruzioni	5.619	7.155	1.652	2.683	3.474	3.966	444	1.087	911	1.962	12.100	16.853	16.853
Commercio e riparazioni	43.612	41.328	4.232	4.888	4.557	5.013	914	941	256	202	53.571	52.372	52.372
Alberghi e pubblici esercizi	3.570	4.056	612	962	660	1.098	106	-	-	-	4.948	6.116	6.116
Trasporti e comunicazioni	2.957	2.856	1.151	1.205	2.748	3.894	742	1.132	7.694	4.801	15.292	13.888	13.888
Credito e assicurazioni	1.860	2.529	689	973	1.082	1.293	436	542	724	470	4.791	5.807	5.807
Altri servizi	18.571	21.271	5.295	7.428	21.348	29.696	7.074	8.632	14.262	17.925	66.550	84.952	84.952
TOTALE	90.402	92.848	17.388	22.260	40.809	51.600	11.938	15.701	31.918	29.536	192.455	211.945	211.945

(a) A parità di campo d'osservazione 1981. Cfr. "Avvertenze al cap. 1", pag. 38

(b) Comprende: attività dei servizi connesse all'agricoltura e zootecnia non rientranti nel campo di osservazione del censimento dell'agricoltura; caccia e cattura di animali per allevamento e ripopolamento di selvaggina e servizi connesi; aziende di utilizzazione di foreste e di boschi, consorzi di forestazione e rimboscimento e servizi connesi; pesca, piscicoltura e servizi connesi

Tavola 1.9 - Variazioni del numero delle unità locali e degli addetti per settore di attività economica, classe di addetti e tipo di comune (a)

ATTIVITÀ ECONOMICHE 1991 CLASSI DI ADDETTI	1981-1971 (b)				1991-1981 (c)			
	Numeri indici - 1971 = 100							
	Unità locali	Addetti	Unità locali	Addetti	Unità locali	Addetti	Unità locali	Addetti
ATTIVITÀ ECONOMICA								
Agricoltura e pesca (d)	35	450	111,5	153,3	-89	-489	73,7	62,2
Industria estrattiva	16	-67	134,8	78,9	-15	86	75,8	134,4
Industria manifatturiera	213	5.644	103,5	122,2	-164	-2.934	97,4	90,6
Energia, gas e acqua	36	356	124,2	116,2	-46	91	75,1	103,6
Costruzioni	1.754	3.446	292,5	139,8	509	4.753	119,1	139,3
Commercio e riparazioni	4.735	14.302	124,2	136,4	-801	-1.199	96,7	97,8
Alberghi e pubblici esercizi	228	1.094	119,7	128,4	280	1.168	120,2	123,6
Trasporti e comunicazioni	713	4.437	153,8	140,9	-512	-1.404	74,9	90,8
Credito e assicurazioni	329	1.832	184,4	161,9	354	1.016	149,2	121,2
Altri servizi	623	2.717	120,9	141,8	3.071	18.402	129,4	127,7
TOTALE	8.682	34.211	126,4	133,9	2.587	19.490	105,3	110,1
CLASSE DI ADDETTI								
0 - 1	3.444	3.074	119,2	117,2	3.289	2.972	113,4	112,4
2	1.511	3.022	117,7	117,7	-2.052	-4.104	82,1	82,1
3 - 5	2.452	9.055	157,4	159,2	544	2.454	107,0	108,7
6 - 9	718	5.085	166,9	166,8	136	1.124	106,3	107,3
10 - 19	410	5.069	167,9	163,9	335	4.872	125,1	128,0
20 - 49	115	2.835	135,9	129,2	265	8.227	136,7	138,2
50 - 99	19	934	118,6	112,8	38	2.564	113,4	113,3
100 - 199	5	563	114,7	111,7	28	3.763	131,5	131,5
200 - 499	5	1.601	120,8	121,6	5	798	110,9	105,7
500 - 999	2	1.652	166,7	178,1	-1	-1.238	90,0	83,0
1000 e più	1	1.321	150,0	134,7	-	-1.942	100,0	81,9
TOTALE	8.682	34.211	126,4	133,9	2.587	19.490	105,3	110,1
TIPO DI COMUNE								
- Comune capoluogo	2.053	13.132	114,6	122,3	-291	-1.657	98,5	98,4
- Altri comuni	6.629	21.079	135,3	150,1	2.878	21.147	109,8	124,0
TOTALE	8.682	34.211	126,4	133,9	2.587	19.490	105,3	110,1

(a) Cfr. "Avvertenze al cap. 1", pag. 38

(b) A parità di campo di osservazione 1971

(c) A parità di campo di osservazione 1981

(d) Comprende: attività dei servizi connesse all'agricoltura e zootecnia non rientranti nel campo di osservazione del censimento dell'agricoltura; caccia e cattura di animali per allevamento e ripopolamento di selvaggina e servizi connesi; aziende di utilizzazione di foreste e di boschi, consorzi di forestazione e rimboscimento e servizi connesi; pesca, piscicoltura e servizi connesi

CAPITOLO 2 - CATANIA OGGI: IMMAGINI DELLA PROVINCIA

Tavola 2.1 - Imprese, istituzioni, unità locali e addetti per sezione, sottosezione, divisione, gruppo di attività economica e classe di addetti

ATTIVITÀ ECONOMICHE CLASSI DI ADDETTI		UNITÀ LOCALI										
		IMPRESE		Istituzioni	DELLE IMPRESE				DELLE ISTITUZIONI		TOTALE	
					TOTALE		DI CUI ARTIGIANE		N.	Addetti	N.	Addetti
		Totale	Di cui artigiane	N.	Addetti	N.	Addetti	N.				
A	AGRICOLTURA, CACCIA E SILVICOLTURA	146	8	1	155	475	8	11	5	66	160	541
01	AGRICOLTURA, CACCIA E RELATIVI SERVIZI	140	6	1	149	463	6	6	5	66	154	529
01.1	Coltivazioni agricole; orticoltura, floricoltura	11	-	-	13	23	-	-	-	-	13	23
01.2	Allevamento di animali	39	-	-	39	60	-	-	-	-	39	60
01.4	Attività dei servizi connessi all'agricoltura e alla zootecnia, esclusi i servizi veterinari	90	6	1	97	380	6	6	5	66	102	446
01.5	Caccia e cattura di animali per allevamento e ripopolamento di selvaggina, compresi i servizi connessi	-	-	-	-	-	-	-	-	-	-	-
02	SILVICOLTURA E UTILIZZAZIONE DI AREE FORESTALI E SERVIZI CONNESSI	6	2	-	6	12	2	5	-	-	6	12
02.0	Silvicoltura e utilizzazione di aree forestali e servizi connessi	6	2	-	6	12	2	5	-	-	6	12
B	PESCA, PISCICOLTURA E SERVIZI CONNESSI	90	-	-	90	265	-	-	-	-	90	265
05	PESCA, PISCICOLTURA E SERVIZI CONNESSI	90	-	-	90	265	-	-	-	-	90	265
05.0	Pesca, piscicoltura e servizi connessi	90	-	-	90	265	-	-	-	-	90	265
C	ESTRAZIONE DI MINERALI	41	17	-	47	336	18	114	-	-	47	336
CA	ESTRAZIONE DI MINERALI ENERGETICI	-	-	-	1	26	-	-	-	-	1	26
10	ESTRAZIONE DI CARBON FOSSILE E LIGNITE; ESTRAZIONE DI TORBA	-	-	-	-	-	-	-	-	-	-	-
10.1	Estrazione ed agglomerazione di carbon fossile	-	-	-	-	-	-	-	-	-	-	-
10.2	Estrazione ed agglomerazione di lignite	-	-	-	-	-	-	-	-	-	-	-
10.3	Estrazione ed agglomerazione di torba	-	-	-	-	-	-	-	-	-	-	-
11	ESTRAZIONE DI PETROLIO GREGGIO E DI GAS NATURALE; SERVIZI CONNESSI ALL'ESTRAZIONE DI PETROLIO E DI GAS NATURALE, ESCLUSA LA PROSPEZIONE	-	-	-	1	26	-	-	-	-	1	26
11.1	Estrazione di petrolio greggio e di gas naturale	-	-	-	1	26	-	-	-	-	1	26
11.2	Attività dei servizi connessi all'estrazione di petrolio e di gas, esclusa la prospezione	-	-	-	-	-	-	-	-	-	-	-
12	ESTRAZIONE DI MINERALI DI URANIO E DI TORIO	-	-	-	-	-	-	-	-	-	-	-
12.0	Estrazione di minerali di uranio e di torio	-	-	-	-	-	-	-	-	-	-	-
CB	ESTRAZIONE DI MINERALI NON ENERGETICI	41	17	-	46	310	18	114	-	-	46	310
13	ESTRAZIONE DI MINERALI METALLIFERI	-	-	-	-	-	-	-	-	-	-	-
13.1	Estrazione di minerali di ferro	-	-	-	-	-	-	-	-	-	-	-
13.2	Estrazione di minerali metallici non ferrosi, ad eccezione dei minerali di uranio e di torio	-	-	-	-	-	-	-	-	-	-	-
14	ALTRE INDUSTRIE ESTRATTIVE	41	17	-	46	310	18	114	-	-	46	310
14.1	Estrazione di pietra	16	4	-	18	136	4	45	-	-	18	136
14.2	Estrazione di ghiaia, sabbia e argilla	19	9	-	22	130	10	49	-	-	22	130

Tavola 2.1 segue - Imprese, istituzioni, unità locali e addetti per sezione, sottosezione, divisione, gruppo di attività economica e classe di addetti

ATTIVITÀ ECONOMICHE CLASSI DI ADDETTI	UNITÀ LOCALI											
	DELLE IMPRESE										TOTALE	
	IMPRESE		Istituzioni	TOTALE		DI CUI ARTIGIANE		DELLE ISTITUZIONI				
	Totale	Di cui arti- giane		N.	Addetti	N.	Addetti	N.	Addetti	N.		Addetti
14.3	Estrazione di minerali per le industrie chimiche e la fabbricazione di concimi	-	-	-	-	-	-	-	-	-	-	-
14.4	Produzione di sale	-	-	-	-	-	-	-	-	-	-	-
14.5	Estrazione di altri minerali e prodotti di cava n.c.a.	6	4	-	6	44	4	20	-	-	6	44
D	ATTIVITÀ MANIFATTURIERE	5.744	3.763	-	6.111	28.136	3.866	9.592	11	38	6.122	28.174
DA	INDUSTRIE ALIMENTARI, DELLE BEVANDE E DEL TABACCO	1.238	775	-	1.314	4.959	805	2.133	11	38	1.325	4.997
15	INDUSTRIE ALIMENTARI E DELLE BEVANDE	1.238	775	-	1.313	4.704	805	2.133	11	38	1.324	4.742
15.1	Produzione, lavorazione e conservazione di carne e di prodotti a base di carne	9	2	-	11	62	2	5	11	38	22	100
15.2	Lavorazione e conservazione di pesce e di prodotti a base di pesce	4	-	-	4	15	-	-	-	-	4	15
15.3	Lavorazione e conservazione di frutta e ortaggi	43	7	-	47	407	8	29	-	-	47	407
15.4	Fabbricazione di oli e grassi vegetali e animali	65	21	-	67	195	21	57	-	-	67	195
15.5	Industria lattiero-casearia	15	7	-	18	210	9	30	-	-	18	210
15.6	Lavorazione delle granaglie e di prodotti amidacei	36	21	-	38	231	21	60	-	-	38	231
15.7	Fabbricazione di prodotti per l'alimentazione degli animali	10	2	-	14	96	4	17	-	-	14	96
15.8	Fabbricazione di altri prodotti alimentari	1.020	704	-	1.072	3.157	729	1.903	-	-	1.072	3.157
15.9	Industria delle bevande	36	11	-	42	331	11	32	-	-	42	331
16	INDUSTRIA DEL TABACCO	-	-	-	1	255	-	-	-	-	1	255
16.0	Industria del tabacco	-	-	-	1	255	-	-	-	-	1	255
DB	INDUSTRIE TESSILI E DELL'ABBIGLIAMENTO	399	281	-	417	1.456	288	793	-	-	417	1.456
17	INDUSTRIE TESSILI	76	56	-	82	219	59	142	-	-	82	219
17.1	Preparazione e filatura di fibre tessili	-	-	-	-	-	-	-	-	-	-	-
17.2	Tessitura di materie tessili	-	-	-	-	-	-	-	-	-	-	-
17.3	Finissaggio dei tessili	2	2	-	2	2	2	2	-	-	2	2
17.4	Confezionamento di articoli in tessuto, esclusi gli articoli di vestiario	35	23	-	39	103	25	53	-	-	39	103
17.5	Altre industrie tessili	21	16	-	22	74	17	51	-	-	22	74
17.6	Fabbricazione di maglierie	6	5	-	6	19	5	18	-	-	6	19
17.7	Fabbricazione di articoli in maglieria	12	10	-	13	21	10	18	-	-	13	21
18	CONFEZIONE DI ARTICOLI DI VESTIARIO; PREPARAZIONE E TINTURA DI PELLICCE	323	225	-	335	1.237	229	651	-	-	335	1.237
18.1	Confezione di vestiario in pelle	4	4	-	4	6	4	6	-	-	4	6
18.2	Confezione di altri articoli di vestiario ed accessori	294	199	-	305	1.144	202	574	-	-	305	1.144
18.3	Preparazione e tintura di pellicce; confezione di articoli in pelliccia	25	22	-	26	87	23	71	-	-	26	87
DC	INDUSTRIE CONCIARIE, FABBRICAZIONE DI PRODOTTI IN CUIOIO, PELLE E SIMILARI	80	66	-	80	265	66	179	-	-	80	265
19	PREPARAZIONE E CONCIA DEL CUIOIO; FABBRICAZIONE DI ARTICOLI DA VIAGGIO, BORSE, ARTICOLI DA CORREGGIAIO, SELLERIA E CALZATURE	80	66	-	80	265	66	179	-	-	80	265
19.1	Preparazione e concia del cuoio	3	2	-	3	8	2	2	-	-	3	8
19.2	Fabbricazione di articoli da viaggio, borse, articoli da correggiaio e selleria	31	25	-	31	111	25	51	-	-	31	111
19.3	Fabbricazione di calzature	46	39	-	46	146	39	126	-	-	46	146

Tavola 2.1 segue - Imprese, istituzioni, unità locali e addetti per sezione, sottosezione, divisione, gruppo di attività economica e classe di addetti

ATTIVITÀ ECONOMICHE CLASSI DI ADDETTI		UNITÀ LOCALI										
		IMPRESE		DELLE IMPRESE				DELLE ISTITUZIONI		TOTALE		
				TOTALE		DI CUI ARTIGIANE						
		Totale	Di cui arti- giane	Istituzioni	N.	Addetti	N.	Addetti	N.	Addetti	N.	Addetti
DD	INDUSTRIA DEL LEGNO E DEI PRODOTTI IN LEGNO	771	572	-	783	1.605	580	1.104	-	-	783	1.605
20	INDUSTRIA DEL LEGNO E DEI PRODOTTI IN LEGNO E SUGHERO, ESCLUSI I MOBILI; FABBRICAZIONE DI ARTICOLI DI PAGLIA E MATERIALI DA INTRECCIO	771	572	-	783	1.605	580	1.104	-	-	783	1.605
20.1	Taglio, piallatura e trattamento del legno	35	25	-	35	127	25	63	-	-	35	127
20.2	Fabbricazione di fogli da impiallacciatura; fabbricazione di compensato, pannelli stratificati (ad anima listellata), pannelli di fibre, di particelle ed altri pannelli	1	-	-	1	2	-	-	-	-	1	2
20.3	Fabbricazione di elementi di carpenteria in legno e falegnameria per l'edilizia	547	418	-	557	934	425	703	-	-	557	934
20.4	Fabbricazione di imballaggi in legno	63	40	-	63	315	40	178	-	-	63	315
20.5	Fabbricazione di altri prodotti in legno; fabbricazione di articoli in sughero, paglia e materiali da intreccio	125	89	-	127	227	90	160	-	-	127	227
DE	FABBRICAZIONE DELLA PASTA-CARTA, DELLA CARTA E DEI PRODOTTI DI CARTA; STAMPA ED EDITORIA	331	203	-	360	1.897	208	622	-	-	360	1.897
21	FABBRICAZIONE DELLA PASTA-CARTA, DELLA CARTA E DEI PRODOTTI DI CARTA	40	17	-	47	592	19	65	-	-	47	592
21.1	Fabbricazione della pasta-carta, della carta e del cartone	1	-	-	1	18	-	-	-	-	1	18
21.2	Fabbricazione di articoli di carta e di cartone	39	17	-	46	574	19	65	-	-	46	574
22	EDITORIA, STAMPA E RIPRODUZIONE DI SUPPORTI REGISTRATI	291	186	-	313	1.305	189	557	-	-	313	1.305
22.1	Editoria	30	1	-	37	252	1	1	-	-	37	252
22.2	Stampa e attività dei servizi connessi alla stampa	259	185	-	274	1.049	188	556	-	-	274	1.049
22.3	Riproduzione di supporti registrati	2	-	-	2	4	-	-	-	-	2	4
DF	FABBRICAZIONE DI COKE, RAFFINERIE DI PETROLIO, TRATTAMENTO DEI COMBUSTIBILI NUCLEARI	10	-	-	19	463	-	-	-	-	19	463
23	FABBRICAZIONE DI COKE, RAFFINERIE DI PETROLIO, TRATTAMENTO DEI COMBUSTIBILI NUCLEARI	10	-	-	19	463	-	-	-	-	19	463
23.1	Fabbricazione di prodotti di cokeria	-	-	-	-	-	-	-	-	-	-	-
23.2	Fabbricazione di prodotti petroliferi raffinati	10	-	-	19	463	-	-	-	-	19	463
23.3	Trattamento dei combustibili nucleari	-	-	-	-	-	-	-	-	-	-	-
DG	FABBRICAZIONE DI PRODOTTI CHIMICI E DI FIBRE SINTETICHE E ARTIFICIALI	60	10	-	79	2.021	10	32	-	-	79	2.021
24	FABBRICAZIONE DI PRODOTTI CHIMICI E DI FIBRE SINTETICHE E ARTIFICIALI	60	10	-	79	2.021	10	32	-	-	79	2.021
24.1	Fabbricazione di prodotti chimici di base	16	2	-	24	157	2	3	-	-	24	157
24.2	Fabbricazione di pesticidi e di altri prodotti chimici per l'agricoltura	2	-	-	5	19	-	-	-	-	5	19
24.3	Fabbricazione di pitture, vernici e smalti, inchiostri da stampa e mastici	10	2	-	11	35	2	6	-	-	11	35

Tavola 2.1 segue - Imprese, istituzioni, unità locali e addetti per sezione, sottosezione, divisione, gruppo di attività economica e classe di addetti

ATTIVITÀ ECONOMICHE CLASSI DI ADDETTI	UNITÀ LOCALI											
	IMPRESE		Istituzioni	DELLE IMPRESE				DELLE ISTITUZIONI		TOTALE		
	Totale	Di cui artigiane		TOTALE		DI CUI ARTIGIANE		N.	Addetti	N.	Addetti	
				N.	Addetti	N.	Addetti					
24.4	Fabbricazione di prodotti farmaceutici e di prodotti chimici e botanici per usi medicinali	7	-	-	12	1.669	-	-	-	-	12	1.669
24.5	Fabbricazione di saponi e detersivi, di prodotti per la pulizia e la lucidatura, di profumi e prodotti per toletta	15	4	-	17	100	4	17	-	-	17	100
24.6	Fabbricazione di altri prodotti chimici	10	2	-	10	41	2	6	-	-	10	41
24.7	Fabbricazione di fibre sintetiche e artificiali	-	-	-	-	-	-	-	-	-	-	-
DH	FABBRICAZIONE DI ARTICOLI IN GOMMA E MATERIE PLASTICHE	78	35	-	88	621	37	119	-	-	88	621
25	FABBRICAZIONE DI ARTICOLI IN GOMMA E MATERIE PLASTICHE	78	35	-	88	621	37	119	-	-	88	621
25.1	Fabbricazione di articoli in gomma	32	15	-	37	144	16	38	-	-	37	144
25.2	Fabbricazione di articoli in materie plastiche	46	20	-	51	477	21	81	-	-	51	477
DI	FABBRICAZIONE DI PRODOTTI DELLA LAVORAZIONE DI MINERALI NON METALLIFERI	481	321	-	533	3.272	337	975	-	-	533	3.272
26	FABBRICAZIONE DI PRODOTTI DELLA LAVORAZIONE DI MINERALI NON METALLIFERI	481	321	-	533	3.272	337	975	-	-	533	3.272
26.1	Fabbricazione di vetro e di prodotti in vetro	77	56	-	85	332	60	143	-	-	85	332
26.2	Fabbricazione di prodotti ceramici non refrattari, non destinati all'edilizia; fabbricazione di prodotti ceramici refrattari	101	76	-	112	823	82	175	-	-	112	823
26.3	Fabbricazione di piastrelle e lastre in ceramica per pavimenti e rivestimenti	12	7	-	12	35	7	18	-	-	12	35
26.4	Fabbricazione di mattoni, tegole ed altri prodotti per l'edilizia in terracotta	15	8	-	15	98	8	41	-	-	15	98
26.5	Produzione di cemento, calce, gesso	11	7	-	15	194	7	22	-	-	15	194
26.6	Fabbricazione di prodotti in calcestruzzo, cemento o gesso	84	27	-	106	1.139	28	80	-	-	106	1.139
26.7	Taglio, modellatura e finitura della pietra	177	139	-	184	641	144	495	-	-	184	641
26.8	Fabbricazione di altri prodotti in minerali non metalliferi	4	1	-	4	10	1	1	-	-	4	10
DJ	PRODUZIONE DI METALLO E FABBRICAZIONE DI PRODOTTI IN METALLO	911	634	-	950	3.472	654	1.581	-	-	950	3.472
27	PRODUZIONE DI METALLI E LORO LEGHE	23	11	-	24	471	11	36	-	-	24	471
27.1	Produzione di ferro, di acciaio e di ferroleghe (CECA)	-	-	-	-	-	-	-	-	-	-	-
27.2	Fabbricazione di tubi	4	-	-	5	348	-	-	-	-	5	348
27.3	Altre attività di prima trasformazione del ferro e dell'acciaio e produzione di ferroleghe non CECA	3	3	-	3	9	3	9	-	-	3	9
27.4	Produzione di metalli di base preziosi e non ferrosi	5	2	-	5	43	2	3	-	-	5	43
27.5	Fusione di metalli	11	6	-	11	71	6	24	-	-	11	71
28	FABBRICAZIONE E LAVORAZIONE DEI PRODOTTI IN METALLO, ESCLUSE MACCHINE E IMPIANTI	888	623	-	926	3.001	643	1.545	-	-	926	3.001
28.1	Fabbricazione di elementi da costruzione in metallo	277	191	-	300	1.638	203	660	-	-	300	1.638
28.2	Fabbricazione di cisterne, serbatoi e contenitori in metallo; fabbricazione di radiatori e caldaie per il riscaldamento centrale	4	1	-	4	30	1	6	-	-	4	30

Tavola 2.1 segue - Imprese, istituzioni, unità locali e addetti per sezione, sottosezione, divisione, gruppo di attività economica e classe di addetti

ATTIVITÀ ECONOMICHE CLASSI DI ADDETTI	UNITÀ LOCALI											
	DELLE IMPRESE										TOTALE	
	IMPRESE		Istituzioni	TOTALE		DI CUI ARTIGIANE		DELLE ISTITUZIONI				
	Totale	Di cui arti- giane		N.	Addetti	N.	Addetti	N.	Addetti	N.		Addetti
28.3	Fabbricazione di generatori di vapore, escluse le caldaie per riscaldamento centrale ad acqua calda	-	-	-	-	-	-	-	-	-	-	
28.4	Fucinatura, imbutitura, stampaggio e profilatura dei metalli; metallurgia delle polveri	8	4	-	8	36	4	6	-	-	8	36
28.5	Trattamento e rivestimento dei metalli, lavorazioni di meccanica generale per conto terzi	64	47	-	64	196	47	110	-	-	64	196
28.6	Fabbricazione di articoli di coltelleria, utensili e oggetti diversi in metallo	19	13	-	22	152	16	53	-	-	22	152
28.7	Fabbricazione di altri prodotti metallici	516	367	-	528	949	372	710	-	-	528	949
DK	FABBRICAZIONE DI MACCHINE ED APPARECCHI MECCANICI, COMPRESI L'INSTALLAZIONE, IL MONTAGGIO, LA RIPARAZIONE E LA MANUTENZIONE	230	154	-	244	1.385	155	515	-	-	244	1.385
29	FABBRICAZIONE DI MACCHINE ED APPARECCHI MECCANICI, COMPRESI L'INSTALLAZIONE, IL MONTAGGIO, LA RIPARAZIONE E LA MANUTENZIONE	230	154	-	244	1.385	155	515	-	-	244	1.385
29.1	Fabbricazione di macchine e apparecchi per la produzione e l'utilizzazione dell'energia meccanica, esclusi i motori per aeromobili, veicoli e motocicli	27	13	-	30	112	13	32	-	-	30	112
29.2	Fabbricazione di altre macchine di impiego generale	84	60	-	92	553	61	219	-	-	92	553
29.3	Fabbricazione di macchine per l'agricoltura e la silvicoltura	76	58	-	77	455	58	162	-	-	77	455
29.4	Fabbricazione di macchine utensili (compresi parti e accessori, installazione, manutenzione e riparazione)	3	2	-	3	4	2	3	-	-	3	4
29.5	Fabbricazione di altre macchine per impieghi speciali	38	21	-	39	243	21	99	-	-	39	243
29.6	Fabbricazione di armi, sistemi d'arma e munizioni	-	-	-	-	-	-	-	-	-	-	-
29.7	Fabbricazione di apparecchi per uso domestico n.c.a.	2	-	-	3	18	-	-	-	-	3	18
DL	FABBRICAZIONE DI MACCHINE ELETTRICHE E DI APPARECCHIATURE ELETTRICHE ED OTTICHE	552	325	-	595	4.330	329	702	-	-	595	4.330
30	FABBRICAZIONE DI MACCHINE PER UFFICIO, DI ELABORATORI E SISTEMI INFORMATICI	2	1	-	2	19	1	5	-	-	2	19
30.0	Fabbricazione di macchine per ufficio, di elaboratori e sistemi informatici	2	1	-	2	19	1	5	-	-	2	19
31	FABBRICAZIONE DI MACCHINE ED APPARECCHI ELETTRICI N.C.A.	115	61	-	126	1.625	63	221	-	-	126	1.625
31.1	Fabbricazione di motori, generatori e trasformatori elettrici	18	9	-	21	177	9	59	-	-	21	177
31.2	Fabbricazione di apparecchiature per la distribuzione e il controllo dell'elettricità	19	4	-	20	471	4	25	-	-	20	471
31.3	Fabbricazione di fili e cavi isolati	5	1	-	5	180	1	4	-	-	5	180
31.4	Fabbricazione di accumulatori, pile e batterie di pile	-	-	-	-	-	-	-	-	-	-	-

Tavola 2.1 segue - Imprese, istituzioni, unità locali e addetti per sezione, sottosezione, divisione, gruppo di attività economica e classe di addetti

ATTIVITÀ ECONOMICHE CLASSI DI ADDETTI	UNITÀ LOCALI											
	IMPRESE		Istituzioni	DELLE IMPRESE				DELLE ISTITUZIONI		TOTALE		
	Totale	Di cui arti- giane		TOTALE		DI CUI ARTIGIANE		N.	Addetti	N.	Addetti	
				N.	Addetti	N.	Addetti					
31.5	Fabbricazione di apparecchi di illuminazione e di lampade elettriche	29	24	-	30	82	25	66	-	-	30	82
31.6	Fabbricazione di altri apparecchi elettrici n.c.a.	44	23	-	50	715	24	67	-	-	50	715
32	FABBRICAZIONE DI APPARECCHI RADIOTELEVISIVI E DI APPARECCHIATURE PER LE COMUNICAZIONI	157	90	-	167	2.005	91	159	-	-	167	2.005
32.1	Fabbricazione di tubi e valvole elettronici e di altri componenti elettronici	4	1	-	5	1.294	1	5	-	-	5	1.294
32.2	Fabbricazione di apparecchi trasmettenti per la radio diffusione e la televisione e di apparecchi per la telefonia e telegrafia su filo	152	88	-	161	706	89	149	-	-	161	706
32.3	Fabbricazione di apparecchi riceventi per la radiodiffusione e la televisione, di apparecchi per la registrazione e la riproduzione del suono o dell'immagine e di prodotti connessi	1	1	-	1	5	1	5	-	-	1	5
33	FABBRICAZIONE DI APPARECCHI MEDICALI, DI APPARECCHI DI PRECISIONE, DI STRUMENTI OTTICI E DI OROLOGI	278	173	-	300	681	174	317	-	-	300	681
33.1	Fabbricazione di apparecchi medicali e chirurgici e di apparecchi ortopedici	229	153	-	243	517	153	262	-	-	243	517
33.2	Fabbricazione di strumenti e apparecchi di misurazione, controllo, prova, navigazione e simili, escluse le apparecchiature di controllo dei processi industriali	12	6	-	16	55	6	18	-	-	16	55
33.3	Fabbricazione di apparecchiature per il controllo dei processi industriali	1	-	-	1	9	-	-	-	-	1	9
33.4	Fabbricazione di strumenti ottici e di attrezzature fotografiche	33	12	-	37	86	13	33	-	-	37	86
33.5	Fabbricazione di orologi	3	2	-	3	14	2	4	-	-	3	14
DM	FABBRICAZIONE DI MEZZI DI TRASPORTO	36	13	-	47	691	13	44	-	-	47	691
34	FABBRICAZIONE DI AUTOVEICOLI, RIMORCHI E SEMIRIMORCHI	25	8	-	30	264	8	31	-	-	30	264
34.1	Fabbricazione di autoveicoli	-	-	-	1	2	-	-	-	-	1	2
34.2	Fabbricazione di carrozzerie per autoveicoli; fabbricazione di rimorchi e semirimorchi	15	3	-	18	222	3	16	-	-	18	222
34.3	Fabbricazione di parti ed accessori per autoveicoli e per loro motori	10	5	-	11	40	5	15	-	-	11	40
35	FABBRICAZIONE DI ALTRI MEZZI DI TRASPORTO	11	5	-	17	427	5	13	-	-	17	427
35.1	Industria cantieristica: costruzioni navali e riparazioni di navi e imbarcazioni	9	5	-	9	27	5	13	-	-	9	27
35.2	Costruzione di locomotive, anche da manovra, e di materiale rotabile ferro-tranviario	2	-	-	5	287	-	-	-	-	5	287
35.3	Costruzione di aeromobili e di veicoli spaziali	-	-	-	2	112	-	-	-	-	2	112
35.4	Fabbricazione di motocicli e biciclette	-	-	-	1	1	-	-	-	-	1	1
35.5	Fabbricazione di altri mezzi di trasporto n.c.a.	-	-	-	-	-	-	-	-	-	-	-

Tavola 2.1 segue - Imprese, istituzioni, unità locali e addetti per sezione, sottosezione, divisione, gruppo di attività economica e classe di addetti

ATTIVITÀ ECONOMICHE CLASSI DI ADDETTI		UNITÀ LOCALI										
		IMPRESE		DELLE IMPRESE				DELLE ISTITUZIONI		TOTALE		
				TOTALE	DI CUI ARTIGIANE							
		Totale	Di cui arti- giane	Istituzioni	N.	Addetti	N.	Addetti	N.	Addetti	N.	Addetti
DN	ALTRE INDUSTRIE MANIFATTURIERE	567	374	-	602	1.699	384	793	-	-	602	1.699
36	FABBRICAZIONE DI MOBILI; ALTRE INDUSTRIE MANIFATTURIERE	558	373	-	592	1.640	383	792	-	-	592	1.640
36.1	Fabbricazione di mobili	443	284	-	472	1.333	292	598	-	-	472	1.333
36.2	Gioielleria e oreficeria	53	40	-	57	113	42	88	-	-	57	113
36.3	Fabbricazione di strumenti musicali	6	5	-	6	16	5	14	-	-	6	16
36.4	Fabbricazione di articoli sportivi	5	3	-	5	17	3	6	-	-	5	17
36.5	Fabbricazione di giochi e giocattoli	3	2	-	3	8	2	4	-	-	3	8
36.6	Altre industrie manifatturiere n.c.a.	48	39	-	49	153	39	82	-	-	49	153
37	RECUPERO E PREPARAZIONE PER IL RICICLAGGIO	9	1	-	10	59	1	1	-	-	10	59
37.1	Recupero e preparazione per il riciclaggio di cascami e rottami metallici	8	1	-	8	53	1	1	-	-	8	53
37.2	Recupero e preparazione per il riciclaggio di cascami e rottami non metallici	1	-	-	2	6	-	-	-	-	2	6
E	PRODUZIONE E DISTRIBUZIONE DI ENERGIA ELETTRICA, GAS E ACQUA	59	-	10	126	2.255	-	-	13	386	139	2.641
40	PRODUZIONE DI ENERGIA ELETTRICA, DI GAS, DI VAPORE E ACQUA CALDA	5	-	-	53	1.562	-	-	-	-	53	1.562
40.1	Produzione e distribuzione di energia elettrica	-	-	-	36	1.371	-	-	-	-	36	1.371
40.2	Produzione di gas; distribuzione di combustibili gassosi mediante condotta	5	-	-	17	191	-	-	-	-	17	191
40.3	Produzione e distribuzione di vapore ed acqua calda	-	-	-	-	-	-	-	-	-	-	-
41	RACCOLTA, DEPURAZIONE E DISTRIBUZIONE D'ACQUA	54	-	10	73	693	-	-	13	386	86	1.079
41.0	Raccolta, depurazione e distribuzione d'acqua	54	-	10	73	693	-	-	13	386	86	1.079
F	COSTRUZIONI	2.706	1.321	-	3.173	16.835	1.416	3.540	1	18	3.174	16.853
45	COSTRUZIONI	2.706	1.321	-	3.173	16.835	1.416	3.540	1	18	3.174	16.853
45.1	Preparazione del cantiere edile	86	51	-	93	399	52	106	-	-	93	399
45.2	Costruzione completa o parziale di edifici; genio civile	1.667	675	-	2.062	12.694	749	2.085	1	18	2.063	12.712
45.3	Installazione dei servizi in un fabbricato	506	294	-	550	2.848	301	804	-	-	550	2.848
45.4	Lavori di completamento degli edifici	444	300	-	465	866	313	543	-	-	465	866
45.5	Noleggio di macchine e attrezzature per la costruzione o la demolizione, con manovratore	3	1	-	3	28	1	2	-	-	3	28
G	COMMERCIO ALL'INGROSSO E AL DETTAGLIO; RIPARAZIONE DI AUTOVEICOLI, MOTOCICLI E DI BENI PERSONALI E PER LA CASA	22.077	3.590	-	23.463	52.357	3.732	6.331	3	15	23.466	52.372
50	COMMERCIO, MANUTENZIONE E RIPARAZIONE DI AUTOVEICOLI E MOTOCICLI; VENDITA AL DETTAGLIO DI CARBURANTE PER AUTOTRAZIONE	3.917	1.927	-	4.116	8.427	1.965	3.280	-	-	4.116	8.427
50.1	Commercio di autoveicoli	218	-	-	288	1.477	5	8	-	-	288	1.477
50.2	Manutenzione e riparazione di autoveicoli	2.806	1.801	-	2.863	4.727	1.826	3.066	-	-	2.863	4.727
50.3	Commercio di parti e accessori di autoveicoli	312	-	-	341	942	2	2	-	-	341	942
50.4	Commercio, manutenzione e riparazione di motocicli, accessori e pezzi di ricambio	206	79	-	221	375	82	108	-	-	221	375

Tavola 2.1 segue - Imprese, istituzioni, unità locali e addetti per sezione, sottosezione, divisione, gruppo di attività economica e classe di addetti

ATTIVITÀ ECONOMICHE CLASSI DI ADDETTI		UNITÀ LOCALI										
		IMPRESE		Istituzioni	DELLE IMPRESE				DELLE ISTITUZIONI		TOTALE	
					TOTALE		DI CUI ARTIGIANE		N.	Addetti	N.	Addetti
		Totale	Di cui arti- giane	N.	Addetti	N.	Addetti	N.				
50.5	Vendita al dettaglio di carburanti per autotrazione	375	47	-	403	906	50	96	-	-	403	906
51	COMMERCIO ALL'INGROSSO E INTERMEDIARI DEL COMMERCIO, AUTOVEICOLI E MOTOCICLI ESCLUSI	3.082	164	-	3.370	13.150	180	477	-	-	3.370	13.150
51.1	Intermediari del commercio	1.125	-	-	1.166	2.286	3	4	-	-	1.166	2.286
51.2	Commercio all'ingrosso di materie prime agricole e di animali vivi	90	4	-	105	290	5	11	-	-	105	290
51.3	Commercio all'ingrosso di prodotti alimentari, bevande e tabacco	784	82	-	847	5.368	87	285	-	-	847	5.368
51.4	Commercio all'ingrosso di altri beni di consumo finale	623	27	-	712	2.725	31	72	-	-	712	2.725
51.5	Commercio all'ingrosso di prodotti intermedi non agricoli, di rottami e cascami	274	37	-	316	1.392	39	75	-	-	316	1.392
51.6	Commercio all'ingrosso di macchinari e attrezzature	177	14	-	211	1.012	15	30	-	-	211	1.012
51.7	Commercio all'ingrosso di altri prodotti	9	-	-	13	77	-	-	-	-	13	77
52	COMMERCIO AL DETTAGLIO, ESCLUSO QUELLO DI AUTOVEICOLI E DI MOTOCICLI; RIPARAZIONE DI BENI PERSONALI E PER LA CASA	15.078	1.499	-	15.977	30.780	1.587	2.574	3	15	15.980	30.795
52.1	Commercio al dettaglio in esercizi non specializzati	1.342	-	-	1.502	4.861	5	6	-	-	1.502	4.861
52.2	Commercio al dettaglio di prodotti alimentari, bevande e tabacco in esercizi specializzati	2.979	425	-	3.078	5.204	439	776	-	-	3.078	5.204
52.3	Commercio al dettaglio di prodotti farmaceutici, medicali, di cosmetici e di articoli di profumeria	561	-	-	592	1.777	2	5	-	-	592	1.777
52.4	Commercio al dettaglio di altri prodotti (esclusi quelli di seconda mano) in esercizi specializzati	6.833	731	-	7.415	14.084	792	1.264	3	15	7.418	14.099
52.5	Commercio al dettaglio di articoli di seconda mano	54	13	-	55	78	13	17	-	-	55	78
52.6	Commercio al dettaglio al di fuori dei negozi	2.753	-	-	2.762	3.942	-	-	-	-	2.762	3.942
52.7	Riparazione di beni di consumo personali e per la casa	556	330	-	573	834	336	506	-	-	573	834
H	ALBERGHI E RISTORANTI	1.569	290	-	1.662	6.067	299	733	6	49	1.668	6.116
55	ALBERGHI E RISTORANTI	1.569	290	-	1.662	6.067	299	733	6	49	1.668	6.116
55.1	Alberghi	47	-	-	59	850	-	-	-	-	59	850
55.2	Campeggi ed altri alloggi per brevi soggiorni	50	-	-	53	380	-	-	5	45	58	425
55.3	Ristoranti	557	107	-	581	1.840	109	260	-	-	581	1.840
55.4	Bar	906	183	-	950	2.861	190	473	-	-	950	2.861
55.5	Mense e fornitura di pasti preparati	9	-	-	19	136	-	-	1	4	20	140
I	TRASPORTI, MAGAZZINAGGIO E COMUNICAZIONI	1.153	442	-	1.523	13.885	456	838	4	3	1.527	13.888
60	TRASPORTI TERRESTRI; TRASPORTI MEDIANTE CONDOTTE	845	400	-	939	6.626	408	752	1	1	940	6.627
60.1	Trasporti ferroviari	2	-	-	40	2.399	-	-	-	-	40	2.399
60.2	Altri trasporti terrestri	843	400	-	899	4.227	408	752	1	1	900	4.228
60.3	Trasporti mediante condotte	-	-	-	-	-	-	-	-	-	-	-
61	TRASPORTI MARITTIMI E PER VIE D'ACQUA	1	-	-	2	48	-	-	-	-	2	48
61.1	Trasporti marittimi e costieri	1	-	-	2	48	-	-	-	-	2	48

Tavola 2.1 segue - Imprese, istituzioni, unità locali e addetti per sezione, sottosezione, divisione, gruppo di attività economica e classe di addetti

ATTIVITÀ ECONOMICHE CLASSI DI ADDETTI		UNITÀ LOCALI										
		IMPRESE		DELLE IMPRESE				DELLE ISTITUZIONI		TOTALE		
				Istituzioni	TOTALE		DI CUI ARTIGIANE		N.			Addetti
		Totale	Di cui arti- gliane		N.	Addetti	N.	Addetti		N.	Addetti	
61.2	Trasporti per vie d'acqua interne (compresi i trasporti lagunari)	-	-	-	-	-	-	-	-	-	-	
62	TRASPORTI AEREI	2	-	-	8	240	-	-	-	8	240	
62.1	Trasporti aerei di linea	-	-	-	6	233	-	-	-	6	233	
62.2	Trasporti aerei non di linea	2	-	-	2	7	-	-	-	2	7	
62.3	Trasporti spaziali	-	-	-	-	-	-	-	-	-	-	
63	ATTIVITÀ DI SUPPORTO ED AUSILIARIE DEI TRASPORTI; ATTIVITÀ DELLE AGENZIE DI VIAGGIO	274	42	-	332	1.766	48	86	3	2	335	1.768
63.1	Movimentazione merci e magazzinaggio	49	23	-	68	681	25	49	-	-	68	681
63.2	Altre attività connesse ai trasporti	82	19	-	91	458	22	36	2	-	93	458
63.3	Attività delle agenzie di viaggio e degli operatori turistici; attività di assistenza turistica n.c.a.	98	-	-	119	456	-	-	1	2	120	458
63.4	Attività delle altre agenzie di trasporto	45	-	-	54	171	1	1	-	-	54	171
64	POSTE E TELECOMUNICAZIONI	31	-	-	242	5.205	-	-	-	-	242	5.205
64.1	Attività postali e di corriere	12	-	-	163	3.384	-	-	-	-	163	3.384
64.2	Telecomunicazioni	19	-	-	79	1.821	-	-	-	-	79	1.821
J	INTERMEDIAZIONE MONETARIA E FINANZIARIA	667	-	-	1.073	5.807	1	3	-	-	1.073	5.807
65	INTERMEDIAZIONE MONETARIA E FINANZIARIA (ESCLUSE LE ASSICURAZIONI E I FONDI PENSIONE)	37	-	-	329	4.105	-	-	-	-	329	4.105
65.1	Intermediazione monetaria	14	-	-	280	3.803	-	-	-	-	280	3.803
65.2	Altre intermediazioni finanziarie	23	-	-	49	302	-	-	-	-	49	302
66	ASSICURAZIONI E FONDI PENSIONE, ESCLUSE LE ASSICURAZIONI SOCIALI OBBLIGATORIE	-	-	-	58	333	-	-	-	-	58	333
66.0	Assicurazioni e fondi pensione, escluse le assicurazioni sociali obbligatorie	-	-	-	58	333	-	-	-	-	58	333
67	ATTIVITÀ AUSILIARIE DELLA INTERMEDIAZIONE FINANZIARIA	630	-	-	686	1.369	1	3	-	-	686	1.369
67.1	Attività ausiliarie della intermediazione finanziaria, escluse le assicurazioni e i fondi pensione	36	-	-	41	102	1	3	-	-	41	102
67.2	Attività ausiliarie delle assicurazioni e dei fondi pensione	594	-	-	645	1.267	-	-	-	-	645	1.267
K	ATTIVITÀ IMMOBILIARI, NOLEGGIO, INFORMATICA, RICERCA, ALTRE ATTIVITÀ PROFESSIONALI ED IMPRENDITORIALI	4.461	243	7	4.718	11.614	266	535	27	415	4.745	12.029
70	ATTIVITÀ IMMOBILIARI	164	-	-	171	385	1	2	-	-	171	385
70.1	Attività immobiliari su beni propri	19	-	-	21	62	1	2	-	-	21	62
70.2	Locazione di beni immobili propri e sublocazione	15	-	-	15	33	-	-	-	-	15	33
70.3	Attività immobiliare per conto terzi	130	-	-	135	290	-	-	-	-	135	290
71	NOLEGGIO DI MACCHINARI E ATTREZZATURE SENZA OPERATORE E DI BENI PER USO PERSONALE E DOMESTICO	119	-	-	138	322	-	-	-	-	138	322
71.1	Noleggio di autovetture	6	-	-	17	63	-	-	-	-	17	63
71.2	Noleggio di altri mezzi di trasporto	4	-	-	4	10	-	-	-	-	4	10
71.3	Noleggio di altri macchinari ed attrezzature	26	-	-	28	115	-	-	-	-	28	115
71.4	Noleggio di beni per uso personale e domestico n.c.a.	83	-	-	89	134	-	-	-	-	89	134

Tavola 2.1 segue - Imprese, istituzioni, unità locali e addetti per sezione, sottosezione, divisione, gruppo di attività economica e classe di addetti

ATTIVITÀ ECONOMICHE CLASSI DI ADDETTI		UNITÀ LOCALI										
		IMPRESE		Istituzioni	DELLE IMPRESE				DELLE ISTITUZIONI		TOTALE	
					TOTALE		DI CUI ARTIGIANE		N.	Addetti	N.	Addetti
		Totale	Di cui arti- giane	N.	Addetti	N.	Addetti	N.				
72	INFORMATICA E ATTIVITÀ CONNESSE	242	15	-	281	1.322	17	47	-	-	281	1.322
72.1	Consulenza per installazione di elaboratori elettronici	11	-	-	14	136	-	-	-	-	14	136
72.2	Fornitura di software e consulenza in materia di informatica	85	-	-	103	451	-	-	-	-	103	451
72.3	Elaborazione elettronica dei dati	109	-	-	117	542	1	2	-	-	117	542
72.4	Attività delle banche di dati	-	-	-	-	-	-	-	-	-	-	-
72.5	Manutenzione e riparazione di macchine per ufficio e di elaboratori elettronici	27	15	-	36	160	16	45	-	-	36	160
72.6	Altre attività connesse all'informatica	10	-	-	11	33	-	-	-	-	11	33
73	RICERCA E SVILUPPO	47	-	7	51	246	-	-	23	373	74	619
73.1	Ricerca e sviluppo sperimentale nel campo delle scienze naturali e dell'ingegneria	45	-	6	48	195	-	-	22	368	70	563
73.2	Ricerca e sviluppo sperimentale nel campo delle scienze sociali e umanistiche	2	-	1	3	51	-	-	1	5	4	56
74	ALTRE ATTIVITÀ PROFESSIONALI ED IMPRENDITORIALI	3.889	228	-	4.077	9.339	248	486	4	42	4.081	9.381
74.1	Attività legali, contabilità, tenuta di libri contabili; consulenza in materia fiscale; studi di mercato e sondaggi di opinione; consulenza commerciale e di gestione; holding	2.064	-	-	2.149	3.875	1	2	-	-	2.149	3.875
74.2	Attività in materia di architettura, di ingegneria ed altre attività tecniche	1.106	-	-	1.128	1.755	1	1	-	-	1.128	1.755
74.3	Collaudi e analisi tecniche	6	-	-	7	35	-	-	-	-	7	35
74.4	Pubblicità	80	-	-	89	235	-	-	-	-	89	235
74.5	Servizi di ricerca, selezione e fornitura di personale	6	-	-	6	13	-	-	-	-	6	13
74.6	Servizi di investigazione e vigilanza	25	-	-	35	883	-	-	-	-	35	883
74.7	Servizi di pulizia e disinfezione	125	40	-	138	1.437	42	189	-	-	138	1.437
74.8	Altre attività di tipo professionale ed imprenditoriale n.c.a.	477	188	-	525	1.106	204	294	4	42	529	1.148
L	PUBBLICA AMMINISTRAZIONE E DIFESA; ASSICURAZIONE SOCIALE OBBLIGATORIA	-	-	68	-	-	-	-	449	17.576	449	17.576
75	PUBBLICA AMMINISTRAZIONE E DIFESA; ASSICURAZIONE SOCIALE OBBLIGATORIA	-	-	68	-	-	-	-	449	17.576	449	17.576
75.1	Amministrazione pubblica; politica economica e sociale	-	-	68	-	-	-	-	350	13.961	350	13.961
75.2	Servizi della pubblica amministrazione forniti alla intera collettività	-	-	-	-	-	-	-	80	2.757	80	2.757
75.3	Assicurazione sociale obbligatoria	-	-	-	-	-	-	-	19	858	19	858
M	ISTRUZIONE	324	-	71	355	1.700	-	-	1.038	26.362	1.393	28.062
80	ISTRUZIONE	324	-	71	355	1.700	-	-	1.038	26.362	1.393	28.062
80.1	Istruzione primaria	136	-	38	139	543	-	-	626	8.673	765	9.216
80.2	Istruzione secondaria	53	-	26	55	557	-	-	374	14.929	429	15.486
80.3	Istruzione universitaria	2	-	4	6	50	-	-	33	2.735	39	2.785
80.4	Istruzione per gli adulti ed altri servizi di istruzione	133	-	3	155	550	-	-	5	25	160	575
N	SANITÀ E ALTRI SERVIZI SOCIALI	2.161	-	130	2.387	5.950	-	-	466	14.047	2.853	19.997
85	SANITÀ E ALTRI SERVIZI SOCIALI	2.161	-	130	2.387	5.950	-	-	466	14.047	2.853	19.997
85.1	Attività dei servizi sanitari	2.090	-	25	2.290	5.056	-	-	151	11.195	2.441	16.251
85.2	Servizi veterinari	25	-	-	28	39	-	-	5	43	33	82
85.3	Assistenza sociale	46	-	105	69	855	-	-	310	2.809	379	3.664

Tavola 2.1 segue - Imprese, istituzioni, unità locali e addetti per sezione, sottosezione, divisione, gruppo di attività economica e classe di addetti

ATTIVITÀ ECONOMICHE CLASSI DI ADDETTI		UNITÀ LOCALI											
		IMPRESE		DELLE IMPRESE								TOTALE	
				Istituzioni	TOTALE		DI CUI ARTIGIANE		DELLE ISTITUZIONI				
		Totale	Di cui arti- giane		N.	Addetti	N.	Addetti	N.	Addetti	N.	Addetti	
0	ALTRI SERVIZI PUBBLICI, SOCIALI E PERSONALI	2.711	1.494	705	2.798	5.421	1.523	2.305	1.369	3.880	4.167	9.301	
90	SMALTIMENTO DEI RIFIUTI SOLIDI, DELLE ACQUE DI SCARICO E SIMILI	20	4	-	29	497	4	10	34	740	63	1.237	
90.0	Smaltimento dei rifiuti solidi, delle acque di scarico e simili	20	4	-	29	497	4	10	34	740	63	1.237	
91	ATTIVITÀ DI ORGANIZZAZIONI ASSOCIATIVE N.C.A.	-	-	337	-	-	-	-	831	1.806	831	1.806	
91.1	Attività di organizzazioni economiche, di titolari di impresa, professionali	-	-	47	-	-	-	-	159	886	159	886	
91.2	Attività dei sindacati di lavoratori dipendenti	-	-	2	-	-	-	-	140	231	140	231	
91.3	Attività di altre organizzazioni associative	-	-	288	-	-	-	-	532	689	532	689	
92	ATTIVITÀ RICREATIVE, CULTURALI E SPORTIVE	477	-	368	508	1.481	2	3	503	1.334	1.011	2.815	
92.1	Produzioni e distribuzioni cinematografiche e di video	31	-	-	34	88	-	-	-	-	34	88	
92.2	Attività radiotelevisive	54	-	-	57	323	-	-	-	-	57	323	
92.3	Altre attività dello spettacolo	242	-	77	255	573	1	1	90	618	345	1.191	
92.4	Attività delle agenzie di stampa	2	-	-	3	7	-	-	-	-	3	7	
92.5	Attività di biblioteche, archivi, musei ed altre attività culturali	-	-	26	1	19	-	-	85	396	86	415	
92.6	Attività sportive	100	-	217	105	343	-	-	276	293	381	636	
92.7	Altre attività ricreative	48	-	48	53	128	1	2	52	27	105	155	
93	ALTRE ATTIVITÀ DEI SERVIZI	2.214	1.490	-	2.261	3.443	1.517	2.292	1	-	2.262	3.443	
93.0	Altre attività dei servizi	2.214	1.490	-	2.261	3.443	1.517	2.292	1	-	2.262	3.443	
TOTALE		43.909	11.168	992	47.681	151.103	11.585	24.002	3.392	62.855	51.073	213.958	
CLASSE DI ADDETTI													
0 - 1		24.488	6.489	646	26.442	26.391	6.823	6.812	1.367	492	27.809	26.883	
2		8.567	2.155	52	9.194	18.388	2.252	4.504	192	384	9.386	18.772	
3 - 5		7.301	1.855	93	7.914	28.985	1.902	6.933	448	1.817	8.362	30.802	
6 - 9		1.796	441	33	2.009	14.344	407	2.888	310	2.242	2.319	16.586	
10 - 19		1.111	198	40	1.305	17.155	178	2.284	381	5.307	1.686	22.462	
20 - 49		480	30	51	605	17.596	23	581	391	12.467	996	30.063	
50 - 99		101	-	31	127	8.356	-	-	202	13.954	329	22.310	
100 - 199		40	-	21	59	8.061	-	-	59	7.750	118	15.811	
200 - 499		15	-	15	18	4.978	-	-	35	10.496	53	15.474	
500 - 999		5	-	3	5	3.161	-	-	4	2.875	9	6.036	
1000 e più		5	-	7	3	3.688	-	-	3	5.071	6	8.759	
TOTALE		43.909	11.168	992	47.681	151.103	11.585	24.002	3.392	62.855	51.073	213.958	

Tavola 2.2 - Imprese per settore di attività economica e caratteristiche strutturali, unità locali per settore di attività economica e classe di addetti

CARATTERISTICHE STRUTTURALI CLASSI DI ADDETTI	SETTORI DI ATTIVITÀ ECONOMICA										
	Agricoltura e pesca (a)	Industria estrattiva	Industria ma- nifatturiera	Energia, gas e acqua	Costruzioni	Commercio e riparazioni	Alberghi e pubblici eser- cizi	Trasporto e comunica- zioni	Credito e as- sicurazioni	Altri servizi	Totale
IMPRESE											
Unilocalizzate	225	34	5.512	44	2.431	21.221	1.474	1.088	619	9.203	41.851
Plurilocalizzate	11	7	232	15	275	856	95	65	48	454	2.058
- a diffusione comunale	5	2	135	4	131	588	81	27	12	164	1.149
- a diffusione provinciale	1	4	52	10	72	189	12	20	25	221	606
- a diffusione regionale	4	1	28	1	52	62	2	8	11	63	232
- a diffusione nazionale	1	-	17	-	20	17	-	10	-	6	71
TOTALE	236	41	5.744	59	2.706	22.077	1.569	1.153	667	9.657	43.909
Individuali	158	24	4.545	12	1.787	18.606	1.283	871	506	8.266	36.058
Società	74	17	1.191	37	899	3.458	281	275	157	1.202	7.591
- in nome collettivo	16	12	496	9	248	1.412	132	93	49	321	2.788
- per azioni	2	1	67	7	49	79	7	6	13	31	262
- in accomandita	1	1	73	1	64	562	41	33	30	138	944
- a responsabilità limitata	12	1	325	10	372	978	57	102	32	302	2.191
- cooperativa	26	1	44	3	99	122	15	32	11	187	540
- semplice o di fatto	17	1	186	7	67	305	29	9	22	223	866
Aziende municipalizzate, provincializ- zate, regionalizzate	-	-	-	3	-	-	-	1	-	-	4
Altra forma di impresa	4	-	8	7	20	13	5	6	4	189	256
TOTALE	236	41	5.744	59	2.706	22.077	1.569	1.153	667	9.657	43.909
Artigiane	8	17	3.763	-	1.321	3.590	290	442	-	1.737	11.168
Con attività di importazione ed esporta- zione	5	-	216	-	10	482	6	23	-	19	761
Consortiate o associate con altre im- prese o istituzioni	8	1	69	3	148	277	13	46	49	160	774
Con attrezzature informatiche	11	6	628	24	535	2.133	77	165	268	2.820	6.667
Con utilizzo di beni capitali in lea- sing	6	13	558	13	364	1.301	133	130	109	1.229	3.856
UNITÀ LOCALI DELLE IMPRESE											
0 - 1	116	6	2.886	12	1.343	13.805	523	738	397	6.616	26.442
2	58	3	1.140	15	488	4.862	402	216	194	1.816	9.194
3 - 5	56	18	1.245	31	722	3.542	530	238	269	1.263	7.914
6 - 9	8	5	395	22	296	717	101	112	104	249	2.009
10 - 19	3	12	274	19	198	379	73	94	74	179	1.305
20 - 49	1	3	119	15	97	126	30	86	19	109	605
50 - 99	3	-	27	5	18	24	3	21	10	16	127
100 - 199	-	-	18	7	7	7	-	8	4	8	59
200 - 499	-	-	5	-	2	1	-	6	2	2	18
500 - 999	-	-	-	-	2	-	-	3	-	-	5
1000 e più	-	-	2	-	-	-	-	1	-	-	3
TOTALE	245	47	6.111	126	3.173	23.463	1.662	1.523	1.073	10.258	47.681
Operative	231	42	5.868	100	2.994	23.354	1.654	1.488	1.039	10.192	46.962
Amministrativo/gestionali	14	5	243	26	179	109	8	35	34	66	719
TOTALE	245	47	6.111	126	3.173	23.463	1.662	1.523	1.073	10.258	47.681

(a) Comprende: attività dei servizi connesse all'agricoltura e zootecnia non rientranti nel campo di osservazione del censimento dell'agricoltura; caccia e cattura di animali per allevamento e ripopolamento di selvaggina e servizi connessi; aziende di utilizzazione di foreste e di boschi, consorzi di forestazione e rimboschimento e servizi connessi; pesca, piscicoltura e servizi connessi

Tavola 2.3 - Addetti alle imprese per settore di attività economica e caratteristiche strutturali delle imprese, addetti alle unità locali per settore di attività economica e classe di addetti

CARATTERISTICHE STRUTTURALI CLASSI DI ADDETTI	SETTORI DI ATTIVITÀ ECONOMICA										Totale
	Agricoltura e pesca (a)	Industria estrattiva	Industria ma- nifatturiera	Energia, gas e acqua	Costruzioni	Commercio e riparazioni	Alberghi e pubblici eser- cizi	Trasporto e comunica- zioni	Credito e as- sicurazioni	Altri servizi	
ADDETTI ALLE IMPRESE											
Unilocalizzate	644	215	18.267	408	8.794	42.882	4.860	3.189	1.261	19.836	100.356
Plurilocalizzate	220	84	6.226	371	10.982	8.681	1.078	2.939	1.600	4.276	36.457
- a diffusione comunale	29	14	1.007	34	1.193	3.620	743	1.828	55	1.233	9.756
- a diffusione provinciale	3	43	709	318	1.420	1.840	183	710	264	1.975	7.465
- a diffusione regionale	179	27	1.400	19	1.734	2.822	152	107	1.281	1.013	8.734
- a diffusione nazionale	9	-	3.110	-	6.635	399	-	294	-	55	10.502
TOTALE	864	299	24.493	779	19.776	51.563	5.938	6.128	2.861	24.112	136.813
Individuali	293	132	9.862	47	4.963	30.562	3.620	1.405	879	13.456	65.219
Società	552	167	14.588	341	14.646	20.950	2.304	3.186	1.858	9.434	68.026
- in nome collettivo	53	121	2.828	46	1.389	6.112	686	580	191	1.573	13.579
- per azioni	3	20	5.260	128	7.809	2.462	160	176	725	391	17.134
- in accomandita	2	7	619	2	483	2.153	348	200	123	651	4.588
- a responsabilità limitata	44	10	4.710	108	4.017	8.292	820	1.498	86	3.379	22.964
- cooperativa	402	3	516	15	659	1.057	139	710	645	2.456	6.602
- semplice o di fatto	48	6	655	42	289	874	151	22	88	984	3.159
Aziende municipalizzate, provincializ- zate, regionalizzate	-	-	-	241	-	-	-	1.253	-	-	1.494
Altra forma di impresa	19	-	43	150	167	51	14	284	124	1.222	2.074
TOTALE	864	299	24.493	779	19.776	51.563	5.938	6.128	2.861	24.112	136.813
Artigiane	19	114	9.620	-	3.570	6.299	745	840	-	2.832	24.039
Con attività di importazione ed esporta- zione	23	-	5.831	-	1.040	4.131	122	97	-	69	11.313
Consorziate o associate con altre im- prese o istituzioni	150	3	2.782	17	7.093	2.182	131	372	527	914	14.171
Con attrezzature informatiche	171	74	11.155	497	12.902	15.303	1.107	3.060	2.189	10.361	56.819
Con utilizzo di beni capitali in lea- sing	154	129	7.828	398	11.536	9.626	1.190	1.826	812	6.482	39.981
ADDETTI ALLE UNITÀ LOCALI DELLE IMPRESE											
0 - 1	116	6	2.879	12	1.332	13.794	522	733	396	6.601	26.391
2	116	6	2.280	30	976	9.724	804	432	388	3.632	18.388
3 - 5	218	65	4.663	124	2.710	12.703	1.989	895	1.009	4.609	28.985
6 - 9	60	32	2.835	153	2.137	5.092	729	793	736	1.777	14.344
10 - 19	38	145	3.655	257	2.665	4.888	962	1.205	973	2.367	17.155
20 - 49	31	82	3.477	523	2.833	3.487	868	2.524	608	3.163	17.596
50 - 99	161	-	1.907	307	1.133	1.526	193	1.370	685	1.074	8.356
100 - 199	-	-	2.518	849	1.087	941	-	1.132	542	992	8.061
200 - 499	-	-	1.433	-	638	202	-	1.765	470	470	4.978
500 - 999	-	-	-	-	1.324	-	-	1.837	-	-	3.161
1000 e più	-	-	2.489	-	-	-	-	1.199	-	-	3.688
TOTALE	740	336	28.136	2.255	16.835	52.357	6.067	13.885	5.807	24.685	151.103
Operative	719	327	27.551	1.513	15.903	51.661	6.047	13.375	5.347	24.159	146.602
Amministrativo/gestionali	21	9	585	742	932	696	20	510	460	526	4.501
TOTALE	740	336	28.136	2.255	16.835	52.357	6.067	13.885	5.807	24.685	151.103

(a) Comprende: attività dei servizi connesse all'agricoltura e zootecnia non rientranti nel campo di osservazione del censimento dell'agricoltura; caccia e cattura di animali per allevamento e ripopolamento di selvaggina e servizi connessi; aziende di utilizzazione di foreste e di boschi, consorzi di forestazione e rimboschimento e servizi connessi; pesca, piscicoltura e servizi connessi

Tavola 2.4 - Istituzioni pubbliche e private per caratteristiche strutturali, unità locali per classe di addetti

CARATTERISTICHE STRUTTURALI CLASSI DI ADDETTI	DATI ASSOLUTI			COMPOSIZIONE PERCENTUALE		
	Pubbliche	Private	Totale	Pubbliche	Private	Totale
ISTITUZIONI						
Unilocalizzate	48	805	853	5,6	94,4	100,0
Plurilocalizzate	74	65	139	53,2	46,8	100,0
- a diffusione comunale	55	26	81	67,9	32,1	100,0
- a diffusione provinciale	17	25	42	40,5	59,5	100,0
- a diffusione regionale	1	9	10	10,0	90,0	100,0
- a diffusione nazionale	1	5	6	16,7	83,3	100,0
TOTALE	122	870	992	12,3	87,7	100,0
Ministero o organo costituzionale	-	-	-	-	-	-
Ente locale (regione, provincia, comune)	59	-	59	100,0	-	100,0
Comunità montana	-	-	-	-	-	-
Ente Sanitario pubblico	11	-	11	100,0	-	100,0
Ente di previdenza	-	-	-	-	-	-
Ente economico o Ente di ricerca	12	-	12	100,0	-	100,0
Ente di assistenza, culturale o sportivo	17	-	17	100,0	-	100,0
Associazione riconosciuta o fondazione	-	498	498	-	100,0	100,0
Associazione non riconosciuta	-	372	372	-	100,0	100,0
Altra forma di istituzione	23	-	23	100,0	-	100,0
TOTALE	122	870	992	12,3	87,7	100,0
Consorziate o associate con altre imprese o istituzioni	15	98	113	13,3	86,7	100,0
Con attrezzature informatiche	80	148	228	35,1	64,9	100,0
Con utilizzo di beni capitali in leasing	6	21	27	22,2	77,8	100,0
UNITÀ LOCALI DELLE ISTITUZIONI						
0 - 1	180	1.187	1.367	13,2	86,8	100,0
2	96	96	192	50,0	50,0	100,0
3 - 5	313	135	448	69,9	30,1	100,0
6 - 9	249	61	310	80,3	19,7	100,0
10 - 19	325	56	381	85,3	14,7	100,0
20 - 49	352	39	391	90,0	10,0	100,0
50 - 99	191	11	202	94,6	5,4	100,0
100 - 199	56	3	59	94,9	5,1	100,0
200 - 499	33	2	35	94,3	5,7	100,0
500 - 999	4	-	4	100,0	-	100,0
1000 e più	3	-	3	100,0	-	100,0
TOTALE	1.802	1.590	3.392	53,1	46,9	100,0
Operative	1.751	1.590	3.341	52,4	47,6	100,0
Amministrativo/gestionali	51	-	51	100,0	-	100,0
TOTALE	1.802	1.590	3.392	53,1	46,9	100,0

Tavola 2.5 - Addetti alle istituzioni pubbliche e private per caratteristiche strutturali delle istituzioni, addetti alle unità locali per classe di addetti

CARATTERISTICHE STRUTTURALI CLASSI DI ADDETTI	DATI ASSOLUTI			COMPOSIZIONE PERCENTUALE		
	Pubbliche	Private	Totale	Pubbliche	Private	Totale
ADDETTI ALLE ISTITUZIONI						
Unilocalizzate	1.700	1.862	3.562	47,7	52,3	100,0
Plurilocalizzate	26.623	2.490	29.113	91,4	8,6	100,0
- a diffusione comunale	13.257	587	13.844	95,8	4,2	100,0
- a diffusione provinciale	10.658	948	11.606	91,8	8,2	100,0
- a diffusione regionale	2.700	782	3.482	77,5	22,5	100,0
- a diffusione nazionale	8	173	181	4,4	95,6	100,0
TOTALE	28.323	4.352	32.675	86,7	13,3	100,0
Ministero o organo costituzionale	-	-	-	-	-	-
Ente locale (regione, provincia, comune)	12.470	-	12.470	100,0	-	100,0
Comunità montana	-	-	-	-	-	-
Ente Sanitario pubblico	11.212	-	11.212	100,0	-	100,0
Ente di previdenza	-	-	-	-	-	-
Ente economico o Ente di ricerca	575	-	575	100,0	-	100,0
Ente di assistenza, culturale o sportivo	3.497	-	3.497	100,0	-	100,0
Associazione riconosciuta o fondazione	-	2.992	2.992	-	100,0	100,0
Associazione non riconosciuta	-	1.360	1.360	-	100,0	100,0
Altra forma di istituzione	569	-	569	100,0	-	100,0
TOTALE	28.323	4.352	32.675	86,7	13,3	100,0
Consortiate o associate con altre imprese o istituzioni	1.018	440	1.458	69,8	30,2	100,0
Con attrezzature informatiche	24.326	2.280	26.606	91,4	8,6	100,0
Con utilizzo di beni capitali in leasing	1.133	900	2.033	55,7	44,3	100,0
ADDETTI ALLE UNITÀ LOCALI DELLE ISTITUZIONI						
1	118	374	492	24,0	76,0	100,0
2	192	192	384	50,0	50,0	100,0
3 - 5	1.269	548	1.817	69,8	30,2	100,0
6 - 9	1.793	449	2.242	80,0	20,0	100,0
10 - 19	4.553	754	5.307	85,8	14,2	100,0
20 - 49	11.307	1.160	12.467	90,7	9,3	100,0
50 - 99	13.155	799	13.954	94,3	5,7	100,0
100 - 199	7.393	357	7.750	95,4	4,6	100,0
200 - 499	9.880	616	10.496	94,1	5,9	100,0
500 - 999	2.875	-	2.875	100,0	-	100,0
1000 e più	5.071	-	5.071	100,0	-	100,0
TOTALE	57.606	5.249	62.855	91,6	8,4	100,0
Operative	56.285	5.249	61.534	91,5	8,5	100,0
Amministrativo/gestionali	1.321	-	1.321	100,0	-	100,0
TOTALE	57.606	5.249	62.855	91,6	8,4	100,0

Tavola 2.6 - Unità locali per settore di attività economica, tipo e ampiezza demografica dei comuni

TIPO E AMPIEZZA DEMOGRAFICA DEI COMUNI	SETTORI DI ATTIVITÀ ECONOMICA										Totale
	Agricoltura e pesca (a)	Industria estrattiva	Industria manifatturiera	Energia, gas e acqua	Costruzioni	Commercio e riparazioni	Alberghi e pubblici esercizi	Trasporti e comunicazioni	Credito e assicurazioni	Servizi e Amministrazione pubblica	
DATI ASSOLUTI											
TIPO DI COMUNE											
- Comune capoluogo	73	4	2.375	30	689	8.581	545	469	445	5.663	18.874
- Altri comuni	177	43	3.747	109	2.485	14.885	1.123	1.058	628	7.944	32.199
TOTALE	250	47	6.122	139	3.174	23.466	1.668	1.527	1.073	13.607	51.073
AMPIEZZA DEMOGRAFICA (b)											
Fino a 1.000	-	-	-	-	-	-	-	-	-	-	-
Da 1.001 a 3.000	3	1	64	-	82	175	20	46	10	119	520
Da 3.001 a 5.000	14	4	211	7	241	846	72	81	28	377	1.881
Da 5.001 a 10.000	61	15	743	16	797	2.963	275	349	113	1.555	6.887
Da 10.001 a 20.000	30	15	1.149	49	797	4.708	364	319	190	2.398	10.019
Da 20.001 a 50.000	69	8	1.580	37	568	6.193	392	263	287	3.495	12.892
50.001 e più	73	4	2.375	30	689	8.581	545	469	445	5.663	18.874
TOTALE	250	47	6.122	139	3.174	23.466	1.668	1.527	1.073	13.607	51.073
COMPOSIZIONE PERCENTUALE PER COLONNA											
TIPO DI COMUNE											
- Comune capoluogo	29,2	8,5	38,8	21,6	21,7	36,6	32,7	30,7	41,5	41,6	37,0
- Altri comuni	70,8	91,5	61,2	78,4	78,3	63,4	67,3	69,3	58,5	58,4	63,0
TOTALE	100,0	100,0	100,0	100,0	100,0	100,0	100,0	100,0	100,0	100,0	100,0
AMPIEZZA DEMOGRAFICA (b)											
Fino a 1.000	-	-	-	-	-	-	-	-	-	-	-
Da 1.001 a 3.000	1,2	2,1	1,0	-	2,6	0,7	1,2	3,0	0,9	0,9	1,0
Da 3.001 a 5.000	5,6	8,5	3,4	5,0	7,6	3,6	4,3	5,3	2,6	2,8	3,7
Da 5.001 a 10.000	24,4	31,9	12,1	11,5	25,1	12,6	16,5	22,9	10,5	11,4	13,5
Da 10.001 a 20.000	12,0	31,9	18,8	35,3	25,1	20,1	21,8	20,9	17,7	17,6	19,6
Da 20.001 a 50.000	27,6	17,0	25,8	26,6	17,9	26,4	23,5	17,2	26,7	25,7	25,2
50.001 e più	29,2	8,5	38,8	21,6	21,7	36,6	32,7	30,7	41,5	41,6	37,0
TOTALE	100,0	100,0	100,0	100,0	100,0	100,0	100,0	100,0	100,0	100,0	100,0
COMPOSIZIONE PERCENTUALE PER RIGA											
TIPO DI COMUNE											
- Comune capoluogo	0,4	..	12,6	0,2	3,7	45,5	2,9	2,5	2,4	30,0	100,0
- Altri comuni	0,5	0,1	11,6	0,3	7,7	46,2	3,5	3,3	2,0	24,7	100,0
TOTALE	0,5	0,1	12,0	0,3	6,2	45,9	3,3	3,0	2,1	26,6	100,0
AMPIEZZA DEMOGRAFICA (b)											
Fino a 1.000	-	-	-	-	-	-	-	-	-	-	-
Da 1.001 a 3.000	0,6	0,2	12,3	-	15,8	33,7	3,8	8,8	1,9	22,9	100,0
Da 3.001 a 5.000	0,7	0,2	11,2	0,4	12,8	45,0	3,8	4,3	1,5	20,0	100,0
Da 5.001 a 10.000	0,9	0,2	10,8	0,2	11,6	43,0	4,0	5,1	1,6	22,6	100,0
Da 10.001 a 20.000	0,3	0,1	11,5	0,5	8,0	47,0	3,6	3,2	1,9	23,9	100,0
Da 20.001 a 50.000	0,5	0,1	12,3	0,3	4,4	48,0	3,0	2,0	2,2	27,1	100,0
50.001 e più	0,4	..	12,6	0,2	3,7	45,5	2,9	2,5	2,4	30,0	100,0
TOTALE	0,5	0,1	12,0	0,3	6,2	45,9	3,3	3,0	2,1	26,6	100,0

(a) Comprende: attività dei servizi connesse all'agricoltura e zootecnia non rientranti nel campo di osservazione del censimento dell'agricoltura; caccia e cattura di animali per allevamento e ripopolamento di selvaggina e servizi connessi; aziende di utilizzazione di foreste e di boschi, consorzi di forestazione e rimboschimento e servizi connessi; pesca, piscicoltura e servizi connessi

(b) Cfr. Istat "13 Censimento generale della popolazione - 20 ottobre 1991 - Popolazione legale", 1993

Tavola 2.7 - Addetti alle unità locali per settore di attività economica, tipo e ampiezza demografica dei comuni

TIPO E AMPIEZZA DEMOGRAFICA DEI COMUNI	SETTORI DI ATTIVITÀ ECONOMICA										Totale
	Agricoltura e pesca (a)	Industria estrattiva	Industria manifatturiera	Energia, gas e acqua	Costruzioni	Commercio e riparazioni	Alberghi e pubblici esercizi	Trasporti e comunicazioni	Credito e assicurazioni	Servizi e Amministrazione pubblica	
DATI ASSOLUTI											
TIPO DI COMUNE											
- Comune capoluogo	206	20	14.151	1.168	6.139	21.527	2.204	9.383	3.496	45.988	104.282
- Altri comuni	600	316	14.023	1.473	10.714	30.845	3.912	4.505	2.311	40.977	109.676
TOTALE	806	336	28.174	2.641	16.853	52.372	6.116	13.888	5.807	86.965	213.958
AMPIEZZA DEMOGRAFICA (b)											
Fino a 1.000	-	-	-	-	-	-	-	-	-	-	-
Da 1.001 a 3.000	7	15	156	-	220	433	69	110	24	506	1.540
Da 3.001 a 5.000	48	27	567	24	758	1.443	156	159	72	1.734	4.988
Da 5.001 a 10.000	82	61	2.048	85	2.639	4.859	1.150	1.060	268	6.176	18.428
Da 10.001 a 20.000	190	175	4.877	524	3.269	9.877	1.163	1.204	620	11.998	33.897
Da 20.001 a 50.000	273	38	6.375	840	3.828	14.233	1.374	1.972	1.327	20.563	50.823
50.001 e più	206	20	14.151	1.168	6.139	21.527	2.204	9.383	3.496	45.988	104.282
TOTALE	806	336	28.174	2.641	16.853	52.372	6.116	13.888	5.807	86.965	213.958
COMPOSIZIONE PERCENTUALE PER COLONNA											
TIPO DI COMUNE											
- Comune capoluogo	25,6	6,0	50,2	44,2	36,4	41,1	36,0	67,6	60,2	52,9	48,7
- Altri comuni	74,4	94,0	49,8	55,8	63,6	58,9	64,0	32,4	39,8	47,1	51,3
TOTALE	100,0	100,0	100,0	100,0	100,0	100,0	100,0	100,0	100,0	100,0	100,0
AMPIEZZA DEMOGRAFICA (b)											
Fino a 1.000	-	-	-	-	-	-	-	-	-	-	-
Da 1.001 a 3.000	0,9	4,5	0,6	-	1,3	0,8	1,1	0,8	0,4	0,6	0,7
Da 3.001 a 5.000	6,0	8,0	2,0	0,9	4,5	2,8	2,6	1,1	1,2	2,0	2,3
Da 5.001 a 10.000	10,2	18,2	7,3	3,2	15,7	9,3	18,8	7,6	4,6	7,1	8,6
Da 10.001 a 20.000	23,6	52,1	17,3	19,8	19,4	18,9	19,0	8,7	10,7	13,8	15,8
Da 20.001 a 50.000	33,9	11,3	22,6	31,8	22,7	27,2	22,5	14,2	22,9	23,6	23,8
50.001 e più	25,6	6,0	50,2	44,2	36,4	41,1	36,0	67,6	60,2	52,9	48,7
TOTALE	100,0	100,0	100,0	100,0	100,0	100,0	100,0	100,0	100,0	100,0	100,0
COMPOSIZIONE PERCENTUALE PER RIGA											
TIPO DI COMUNE											
- Comune capoluogo	0,2	..	13,6	1,1	5,9	20,6	2,1	9,0	3,4	44,1	100,0
- Altri comuni	0,5	0,3	12,8	1,3	9,8	28,1	3,6	4,1	2,1	37,4	100,0
TOTALE	0,4	0,2	13,2	1,2	7,9	24,5	2,9	6,5	2,7	40,6	100,0
AMPIEZZA DEMOGRAFICA (b)											
Fino a 1.000	-	-	-	-	-	-	-	-	-	-	-
Da 1.001 a 3.000	0,5	1,0	10,1	-	14,3	28,1	4,5	7,1	1,6	32,9	100,0
Da 3.001 a 5.000	1,0	0,5	11,4	0,5	15,2	28,9	3,1	3,2	1,4	34,8	100,0
Da 5.001 a 10.000	0,4	0,3	11,1	0,5	14,3	26,4	6,2	5,8	1,5	33,5	100,0
Da 10.001 a 20.000	0,6	0,5	14,4	1,5	9,6	29,1	3,4	3,6	1,8	35,4	100,0
Da 20.001 a 50.000	0,5	0,1	12,5	1,7	7,5	28,0	2,7	3,9	2,6	40,5	100,0
50.001 e più	0,2	..	13,6	1,1	5,9	20,6	2,1	9,0	3,4	44,1	100,0
TOTALE	0,4	0,2	13,2	1,2	7,9	24,5	2,9	6,5	2,7	40,6	100,0

(a) Comprende: attività dei servizi connesse all'agricoltura e zootecnia non rientranti nel campo di osservazione del censimento dell'agricoltura; caccia e cattura di animali per allevamento e ripopolamento di selvaggina e servizi connessi; aziende di utilizzazione di foreste e di boschi, consorzi di forestazione e rimboschimento e servizi connessi; pesca, piscicoltura e servizi connessi

(b) Cfr: Istat "13 Censimento generale della popolazione - 20 ottobre 1991 - Popolazione legale", 1993

Parte seconda
Catania nel dettaglio

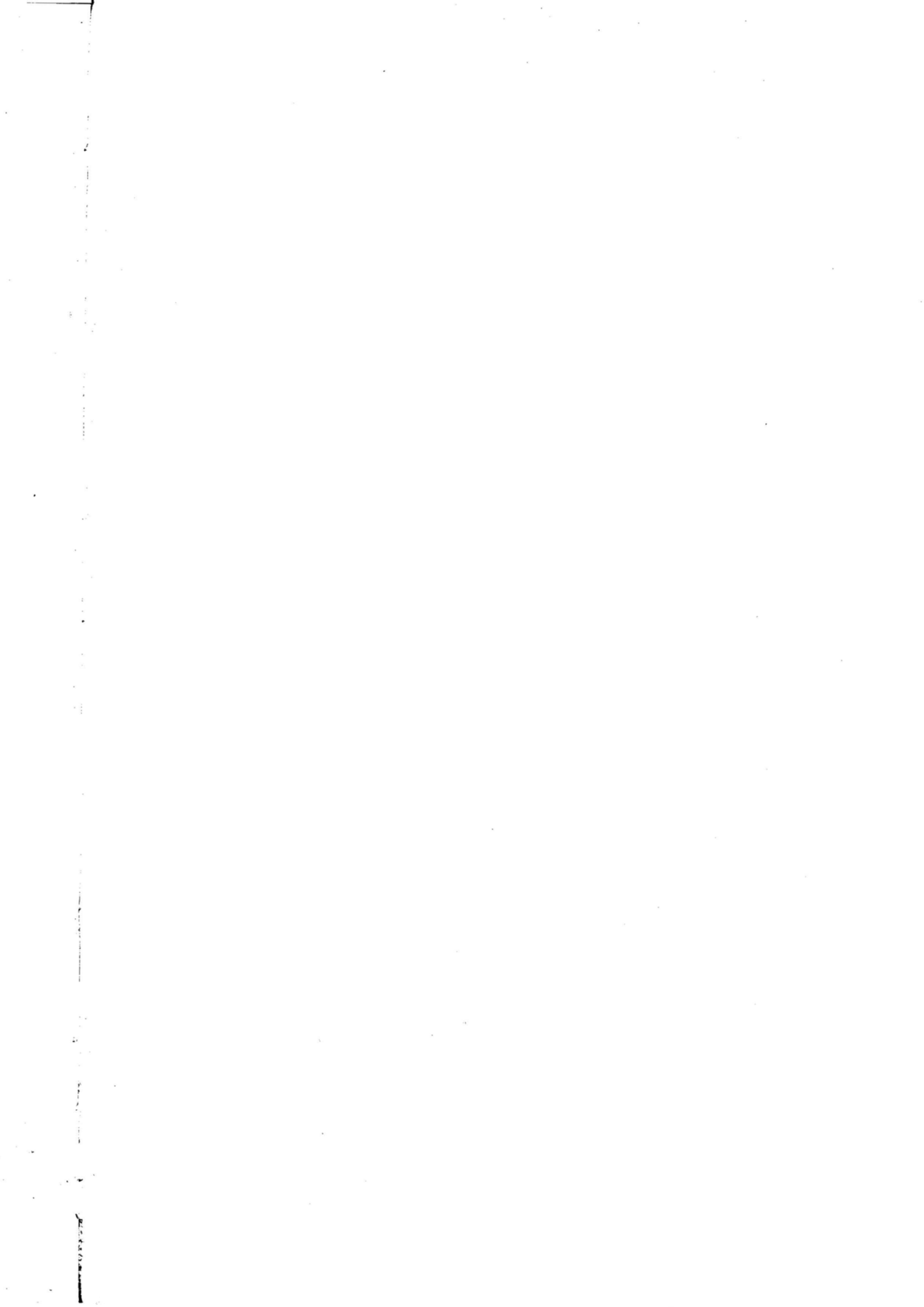

CAPITOLO 3 - DATI PROVINCIALI

Le imprese

Tavola 3.1 - Imprese e addetti secondo la forma giuridica per sezione, sottosezione, divisione e gruppo di attività economica, classe di addetti e tipo di comune

ATTIVITÀ ECONOMICHE CLASSI DI ADDETTI TIPO DI COMUNE	IMPRESE INDIVIDUALI		SOCIETÀ		AZIENDE MUNICIPALIZ- ZATE, PROVINCIALIZZATE, REGIONALIZZATE		ALTRE FORME		TOTALE	
	N.	Addetti	N.	Addetti	N.	Addetti	N.	Addetti	N.	Addetti
A AGRICOLTURA, CACCIA E SILVICOL- TURA	86	129	56	451	-	-	4	19	146	599
01	82	122	54	440	-	-	4	19	140	581
01.1	5	9	4	13	-	-	2	8	11	30
01.2	34	36	5	24	-	-	-	-	39	60
01.4	43	77	45	403	-	-	2	11	90	491
01.5	-	-	-	-	-	-	-	-	-	-
02	4	7	2	11	-	-	-	-	6	18
02.0	4	7	2	11	-	-	-	-	6	18
B PESCA, PISCICOLTURA E SERVIZI CONNESSI	72	164	18	101	-	-	-	-	90	265
05	72	164	18	101	-	-	-	-	90	265
05.0	72	164	18	101	-	-	-	-	90	265
C ESTRAZIONE DI MINERALI	24	132	17	167	-	-	-	-	41	299
CA ESTRAZIONE DI MINERALI ENER- GICI	-	-	-	-	-	-	-	-	-	-
10	-	-	-	-	-	-	-	-	-	-
10.1	-	-	-	-	-	-	-	-	-	-
10.2	-	-	-	-	-	-	-	-	-	-
10.3	-	-	-	-	-	-	-	-	-	-
11	-	-	-	-	-	-	-	-	-	-
11.1	-	-	-	-	-	-	-	-	-	-
11.2	-	-	-	-	-	-	-	-	-	-
12	-	-	-	-	-	-	-	-	-	-
12.0	-	-	-	-	-	-	-	-	-	-
CB ESTRAZIONE DI MINERALI NON ENER- GETICI	24	132	17	167	-	-	-	-	41	299
13	-	-	-	-	-	-	-	-	-	-
13.1	-	-	-	-	-	-	-	-	-	-
13.2	-	-	-	-	-	-	-	-	-	-
14	24	132	17	167	-	-	-	-	41	299
14.1	8	54	8	95	-	-	-	-	16	149
14.2	13	66	6	40	-	-	-	-	19	106
14.3	-	-	-	-	-	-	-	-	-	-
14.4	-	-	-	-	-	-	-	-	-	-
14.5	3	12	3	32	-	-	-	-	6	44
D ATTIVITÀ MANIFATTURIERE	4.545	9.862	1.191	14.588	-	-	8	43	5.744	24.493
DA INDUSTRIE ALIMENTARI, DELLE BE- VANDE E DEL TABACCO	1.019	2.545	218	2.120	-	-	1	2	1.238	4.667
15	1.019	2.545	218	2.120	-	-	1	2	1.238	4.667
15.1	5	14	4	45	-	-	-	-	9	59
15.2	3	13	1	2	-	-	-	-	4	15
15.3	18	55	25	351	-	-	-	-	43	406
15.4	42	109	23	88	-	-	-	-	65	197
15.5	7	21	8	193	-	-	-	-	15	214
15.6	19	26	17	190	-	-	-	-	36	216
15.7	2	9	8	78	-	-	-	-	10	87
15.8	904	2.255	115	838	-	-	1	2	1.020	3.095
15.9	19	43	17	335	-	-	-	-	36	378
16	-	-	-	-	-	-	-	-	-	-
16.0	-	-	-	-	-	-	-	-	-	-
DB INDUSTRIE TESSILI E DELL'ABBIGLIA- MENTO	348	860	50	571	-	-	1	22	399	1.453
17	66	144	10	71	-	-	-	-	76	215
17.1	-	-	-	-	-	-	-	-	-	-
17.2	-	-	-	-	-	-	-	-	-	-
17.3	2	2	-	-	-	-	-	-	2	2
17.4	30	65	5	37	-	-	-	-	35	102
17.5	17	42	4	30	-	-	-	-	21	72
17.6	5	15	1	4	-	-	-	-	6	19
17.7	12	20	-	-	-	-	-	-	12	20
18	282	716	40	500	-	-	1	22	323	1.238
18.1	4	6	-	-	-	-	-	-	4	6
18.2	258	660	35	463	-	-	1	22	294	1.145
18.3	20	50	5	37	-	-	-	-	25	87
DC INDUSTRIE CONCIARIE, FABBRICA- ZIONE DI PRODOTTI IN CUOIO, PELLE E SIMILARI	72	179	8	89	-	-	-	-	80	268
19	72	179	8	89	-	-	-	-	80	268
19.1	3	8	-	-	-	-	-	-	3	8
19.2	27	47	4	64	-	-	-	-	31	111
19.3	42	124	4	25	-	-	-	-	46	149
DD INDUSTRIA DEL LEGNO E DEI PRO- DOTTI IN LEGNO	680	1.131	91	491	-	-	-	-	771	1.622
20	680	1.131	91	491	-	-	-	-	771	1.622
20.1	31	110	4	21	-	-	-	-	35	131
20.2	-	-	1	2	-	-	-	-	1	2
20.3	491	696	56	240	-	-	-	-	547	936
20.4	41	127	22	188	-	-	-	-	63	315
20.5	117	198	8	40	-	-	-	-	125	238

Tavola 3.1 segue - Imprese e addetti secondo la forma giuridica per sezione, sottosezione, divisione e gruppo di attività economica, classe di addetti e tipo di comune

ATTIVITÀ ECONOMICHE CLASSI DI ADDETTI TIPO DI COMUNE	IMPRESE INDIVIDUALI		SOCIETÀ		AZIENDE MUNICIPALIZ- ZATE, PROVINCIALIZZATE, REGIONALIZZATE		ALTRE FORME		TOTALE	
	N.	Addetti	N.	Addetti	N.	Addetti	N.	Addetti	N.	Addetti
DE FABBRICAZIONE DELLA PASTA-CARTA, DELLA CARTA E DEI PRODOTTI DI CARTA; STAMPA ED EDITORIA	233	608	98	1.126	-	-	-	-	331	1.734
21	20	57	20	341	-	-	-	-	40	398
21.1	-	-	1	18	-	-	-	-	1	18
21.2	20	57	19	323	-	-	-	-	39	380
22	213	551	78	785	-	-	-	-	291	1.336
22.1	12	28	18	238	-	-	-	-	30	266
22.2	200	522	59	537	-	-	-	-	259	1.059
22.3	1	1	1	10	-	-	-	-	2	11
DF FABBRICAZIONE DI COKE, RAFFINERIE DI PETROLIO, TRATTAMENTO DEI COMBUSTIBILI NUCLEARI	2	23	8	219	-	-	-	-	10	242
23	2	23	8	219	-	-	-	-	10	242
23.1	-	-	-	-	-	-	-	-	-	-
23.2	2	23	8	219	-	-	-	-	10	242
23.3	-	-	-	-	-	-	-	-	-	-
DG FABBRICAZIONE DI PRODOTTI CHIMICI E DI FIBRE SINTETICHE E ARTIFICIALI	24	68	36	1.930	-	-	-	-	60	1.998
24	24	68	36	1.930	-	-	-	-	60	1.998
24.1	6	10	10	125	-	-	-	-	16	135
24.2	1	1	1	14	-	-	-	-	2	15
24.3	6	20	4	14	-	-	-	-	10	34
24.4	1	4	6	1.710	-	-	-	-	7	1.714
24.5	6	20	9	39	-	-	-	-	15	59
24.6	4	13	6	28	-	-	-	-	10	41
24.7	-	-	-	-	-	-	-	-	-	-
DH FABBRICAZIONE DI ARTICOLI IN GOMMA E MATERIE PLASTICHE	42	122	36	417	-	-	-	-	78	539
25	42	122	36	417	-	-	-	-	78	539
25.1	21	47	11	61	-	-	-	-	32	108
25.2	21	75	25	356	-	-	-	-	46	431
DI FABBRICAZIONE DI PRODOTTI DELLA LAVORAZIONE DI MINERALI NON METALLIFERI	333	913	147	2.316	-	-	1	4	481	3.233
26	333	913	147	2.316	-	-	1	4	481	3.233
26.1	61	154	16	142	-	-	-	-	77	296
26.2	87	194	13	631	-	-	1	4	101	829
26.3	9	22	3	13	-	-	-	-	12	35
26.4	10	40	5	58	-	-	-	-	15	98
26.5	7	15	4	216	-	-	-	-	11	231
26.6	30	129	54	967	-	-	-	-	84	1.096
26.7	127	355	50	283	-	-	-	-	177	638
26.8	2	4	2	6	-	-	-	-	4	10
DJ PRODUZIONE DI METALLO E FABBRICAZIONE DI PRODOTTI IN METALLO	748	1.409	163	1.780	-	-	-	-	911	3.189
27	9	25	14	438	-	-	-	-	23	463
27.1	-	-	-	-	-	-	-	-	-	-
27.2	-	-	4	340	-	-	-	-	4	340
27.3	2	4	1	5	-	-	-	-	3	9
27.4	2	3	3	40	-	-	-	-	5	43
27.5	5	18	6	53	-	-	-	-	11	71
28	739	1.384	149	1.342	-	-	-	-	888	2.726
28.1	199	507	78	848	-	-	-	-	277	1.355
28.2	1	1	3	29	-	-	-	-	4	30
28.3	-	-	-	-	-	-	-	-	-	-
28.4	6	8	2	28	-	-	-	-	8	36
28.5	52	93	12	104	-	-	-	-	64	197
28.6	13	24	6	128	-	-	-	-	19	152
28.7	468	751	48	205	-	-	-	-	516	956
DK FABBRICAZIONE DI MACCHINE ED APPARECCHI MECCANICI, COMPRESI L'INSTALLAZIONE, IL MONTAGGIO, LA RIPARAZIONE E LA MANUTENZIONE	146	434	84	961	-	-	-	-	230	1.395
29	146	434	84	961	-	-	-	-	230	1.395
29.1	14	32	13	105	-	-	-	-	27	137
29.2	53	189	31	319	-	-	-	-	84	508
29.3	57	135	19	304	-	-	-	-	76	439
29.4	3	4	-	-	-	-	-	-	3	4
29.5	19	74	19	219	-	-	-	-	38	293
29.6	-	-	-	-	-	-	-	-	-	-
29.7	-	-	2	14	-	-	-	-	2	14

Tavola 3.1 segue - Imprese e addetti secondo la forma giuridica per sezione, sottosezione, divisione e gruppo di attività economica, classe di addetti e tipo di comune

ATTIVITÀ ECONOMICHE CLASSI DI ADDETTI TIPO DI COMUNE	IMPRESE INDIVIDUALI		SOCIETÀ		AZIENDE MUNICIPALIZ- ZATE, PROVINCIALIZZATE, REGIONALIZZATE		ALTRE FORME		TOTALE	
	N.	Addetti	N.	Addetti	N.	Addetti	N.	Addetti	N.	Addetti
DL FABBRICAZIONE DI MACCHINE ELETTRICHE E DI APPARECCHIATURE ELETTRICHE ED OTTICHE	413	733	136	1.416	-	-	3	7	552	2.156
30	-	-	2	19	-	-	-	-	2	19
30.0	-	-	2	19	-	-	-	-	2	19
31	73	222	42	877	-	-	-	-	115	1.099
31.1	10	63	8	86	-	-	-	-	18	149
31.2	7	28	12	448	-	-	-	-	19	476
31.3	1	4	4	176	-	-	-	-	5	180
31.4	-	-	-	-	-	-	-	-	-	-
31.5	24	53	5	29	-	-	-	-	29	82
31.6	31	74	13	138	-	-	-	-	44	212
32	133	189	23	169	-	-	1	2	157	360
32.1	1	6	3	14	-	-	-	-	4	20
32.2	132	183	19	147	-	-	1	2	152	332
32.3	-	-	1	8	-	-	-	-	1	8
33	207	322	69	351	-	-	2	5	278	678
33.1	175	265	52	188	-	-	2	5	229	458
33.2	4	8	8	39	-	-	-	-	12	47
33.3	-	-	1	9	-	-	-	-	1	9
33.4	26	45	7	105	-	-	-	-	33	150
33.5	2	4	1	10	-	-	-	-	3	14
DM FABBRICAZIONE DI MEZZI DI TRASPORTO	10	23	24	256	-	-	2	8	36	287
34	5	15	20	237	-	-	-	-	25	252
34.1	-	-	-	-	-	-	-	-	-	-
34.2	1	6	14	206	-	-	-	-	15	212
34.3	4	9	6	31	-	-	-	-	10	40
35	5	8	4	19	-	-	2	8	11	35
35.1	5	8	4	19	-	-	-	-	9	27
35.2	-	-	-	-	-	-	2	8	2	8
35.3	-	-	-	-	-	-	-	-	-	-
35.4	-	-	-	-	-	-	-	-	-	-
35.5	-	-	-	-	-	-	-	-	-	-
DN ALTRE INDUSTRIE MANIFATTURIERE	475	814	92	896	-	-	-	-	567	1.710
36	469	807	89	846	-	-	-	-	558	1.653
36.1	370	614	73	742	-	-	-	-	443	1.356
36.2	47	81	6	27	-	-	-	-	53	108
36.3	4	9	2	7	-	-	-	-	6	16
36.4	3	6	2	11	-	-	-	-	5	17
36.5	3	8	-	-	-	-	-	-	3	8
36.6	42	89	6	59	-	-	-	-	48	148
37	6	7	3	50	-	-	-	-	9	57
37.1	6	7	2	46	-	-	-	-	8	53
37.2	-	-	1	4	-	-	-	-	1	4
E PRODUZIONE E DISTRIBUZIONE DI ENERGIA ELETTRICA, GAS E ACQUA	12	47	37	341	3	241	7	150	59	779
40	-	-	4	60	1	37	-	-	5	97
40.1	-	-	-	-	-	-	-	-	-	-
40.2	-	-	4	60	1	37	-	-	5	97
40.3	-	-	-	-	-	-	-	-	-	-
41	12	47	33	281	2	204	7	150	54	682
41.0	12	47	33	281	2	204	7	150	54	682
F COSTRUZIONI	1.787	4.963	899	14.646	-	-	20	167	2.706	19.776
45	1.787	4.963	899	14.646	-	-	20	167	2.706	19.776
45.1	61	122	24	328	-	-	1	1	86	451
45.2	968	3.296	680	12.151	-	-	19	166	1.667	15.613
45.3	344	863	162	1.967	-	-	-	-	506	2.830
45.4	413	680	31	174	-	-	-	-	444	854
45.5	1	2	2	26	-	-	-	-	3	28
G COMMERCIO ALL'INGROSSO E AL DETTAGLIO; RIPARAZIONE DI AUTOVEICOLI, MOTOCICLI E DI BENI PERSONALI E PER LA CASA	18.606	30.562	3.458	20.950	-	-	13	51	22.077	51.563
50	3.371	5.321	544	2.785	-	-	2	6	3.917	8.112
50.1	115	254	103	1.031	-	-	-	-	218	1.285
50.2	2.553	3.712	251	979	-	-	2	6	2.806	4.697
50.3	198	374	114	515	-	-	-	-	312	889
50.4	182	264	24	83	-	-	-	-	206	347
50.5	323	717	52	177	-	-	-	-	375	894
51	1.815	3.942	1.263	8.411	-	-	4	23	3.082	12.376
51.1	881	1.325	244	959	-	-	-	-	1.125	2.284
51.2	56	111	34	174	-	-	-	-	90	285
51.3	430	1.578	350	3.402	-	-	4	23	784	5.003
51.4	266	561	357	2.195	-	-	-	-	623	2.756
51.5	115	218	159	971	-	-	-	-	274	1.189
51.6	64	133	113	667	-	-	-	-	177	800
51.7	3	16	6	43	-	-	-	-	9	59

Tavola 3.1 segue - Imprese e addetti secondo la forma giuridica per sezione, sottosezione, divisione e gruppo di attività economica, classe di addetti e tipo di comune

ATTIVITÀ ECONOMICHE CLASSI DI ADDETTI TIPO DI COMUNE	IMPRESE INDIVIDUALI		SOCIETÀ		AZIENDE MUNICIPALIZ- ZATE, PROVINCIALIZZATE, REGIONALIZZATE		ALTRE FORME		TOTALE	
	N.	Addetti	N.	Addetti	N.	Addetti	N.	Addetti	N.	Addetti
52	13.420	21.299	1.651	9.754	-	-	7	22	15.078	31.075
52.1	1.195	1.941	147	3.477	-	-	-	-	1.342	5.418
52.2	2.806	4.572	172	647	-	-	1	11	2.979	5.230
52.3	482	1.492	79	272	-	-	-	-	561	1.764
52.4	5.621	8.705	1.206	5.172	-	-	6	11	6.833	13.888
52.5	51	76	3	6	-	-	-	-	54	82
52.6	2.745	3.844	8	20	-	-	-	-	2.753	3.864
52.7	520	669	36	160	-	-	-	-	556	829
H ALBERGHI E RISTORANTI	1.283	3.620	281	2.304	-	-	5	14	1.569	5.938
55	1.283	3.620	281	2.304	-	-	5	14	1.569	5.938
55.1	25	198	22	503	-	-	-	-	47	701
55.2	17	83	33	311	-	-	-	-	50	394
55.3	457	1.245	97	656	-	-	3	8	557	1.909
55.4	780	2.084	125	759	-	-	1	4	906	2.847
55.5	4	10	4	75	-	-	1	2	9	87
I TRASPORTI, MAGAZZINAGGIO E CO- MUNICAZIONI	871	1.405	275	3.186	1	1.253	6	284	1.153	6.128
60	694	1.090	146	2.031	1	1.253	4	16	845	4.390
60.1	-	-	2	570	-	-	-	-	2	570
60.2	694	1.090	144	1.461	1	1.253	4	16	843	3.820
60.3	-	-	-	-	-	-	-	-	-	-
61	-	-	1	16	-	-	-	-	1	16
61.1	-	-	1	16	-	-	-	-	1	16
61.2	-	-	-	-	-	-	-	-	-	-
62	-	-	2	7	-	-	-	-	2	7
62.1	-	-	-	-	-	-	-	-	-	-
62.2	-	-	2	7	-	-	-	-	2	7
62.3	-	-	-	-	-	-	-	-	-	-
63	164	285	108	1.007	-	-	2	268	274	1.560
63.1	28	53	20	464	-	-	1	101	49	618
63.2	71	117	10	77	-	-	1	167	82	361
63.3	34	55	64	376	-	-	-	-	98	431
63.4	31	60	14	90	-	-	-	-	45	150
64	13	30	18	125	-	-	-	-	31	155
64.1	4	8	8	92	-	-	-	-	12	100
64.2	9	22	10	33	-	-	-	-	19	55
J INTERMEDIAZIONE MONETARIA E FI- NANZIARIA	506	879	157	1.858	-	-	4	124	667	2.861
65	3	6	31	1.370	-	-	3	122	37	1.498
65.1	-	-	13	1.329	-	-	1	53	14	1.382
65.2	3	6	18	41	-	-	2	69	23	116
66	-	-	-	-	-	-	-	-	-	-
66.0	-	-	-	-	-	-	-	-	-	-
67	503	873	126	488	-	-	1	2	630	1.363
67.1	15	30	21	70	-	-	-	-	36	100
67.2	488	843	105	418	-	-	1	2	594	1.263
K ATTIVITÀ IMMOBILIARI, NOLEGGIO, IN- FORMATICA, RICERCA, ALTRE ATTI- VITÀ PROFESSIONALI ED IMPRENDI- TORIALI	3.696	5.849	649	4.495	-	-	116	577	4.461	10.921
70	83	145	80	234	-	-	1	8	164	387
70.1	2	8	17	49	-	-	-	-	19	57
70.2	7	20	8	25	-	-	-	-	15	45
70.3	74	117	55	160	-	-	1	8	130	285
71	91	139	27	132	-	-	1	4	119	275
71.1	3	7	3	9	-	-	-	-	6	16
71.2	4	11	-	-	-	-	-	-	4	11
71.3	12	18	14	99	-	-	-	-	26	117
71.4	72	103	10	24	-	-	1	4	83	131
72	83	152	156	1.015	-	-	3	34	242	1.201
72.1	1	1	9	95	-	-	1	16	11	112
72.2	21	39	63	391	-	-	1	2	85	432
72.3	42	68	66	446	-	-	1	16	109	530
72.4	-	-	-	-	-	-	-	-	-	-
72.5	17	40	10	55	-	-	-	-	27	95
72.6	2	4	8	28	-	-	-	-	10	32
73	37	59	8	78	-	-	2	96	47	233
73.1	37	59	6	27	-	-	2	96	45	182
73.2	-	-	2	51	-	-	-	-	2	51
74	3.402	5.354	378	3.036	-	-	109	435	3.889	8.825
74.1	1.870	2.982	130	513	-	-	64	293	2.064	3.788
74.2	988	1.257	75	286	-	-	43	136	1.106	1.679
74.3	4	13	2	29	-	-	-	-	6	42
74.4	56	89	24	89	-	-	-	-	80	178
74.5	4	8	2	5	-	-	-	-	6	13
74.6	12	35	13	799	-	-	-	-	25	834
74.7	59	407	66	1.001	-	-	-	-	125	1.408
74.8	409	563	66	314	-	-	2	6	477	883
M ISTRUZIONE	215	615	97	922	-	-	12	178	324	1.715
80	215	615	97	922	-	-	12	178	324	1.715
80.1	102	300	27	170	-	-	7	81	136	551
80.2	14	101	37	440	-	-	2	15	53	556
80.3	1	1	-	-	-	-	1	45	2	46
80.4	98	213	33	312	-	-	2	37	133	562

Tavola 3.1 segue - Imprese e addetti secondo la forma giuridica per sezione, sottosezione, divisione e gruppo di attività economica, classe di addetti e tipo di comune

ATTIVITÀ ECONOMICHE CLASSI DI ADDETTI TIPO DI COMUNE	IMPRESE INDIVIDUALI		SOCIETÀ		AZIENDE MUNICIPALIZ- ZATE, PROVINCIALIZZATE, REGIONALIZZATE		ALTRE FORME		TOTALE	
	N.	Addetti	N.	Addetti	N.	Addetti	N.	Addetti	N.	Addetti
N SANITÀ E ALTRI SERVIZI SOCIALI	1.933	3.317	177	2.561	-	-	51	317	2.161	6.195
85	1.933	3.317	177	2.561	-	-	51	317	2.161	6.195
85.1	1.906	3.243	138	1.591	-	-	46	196	2.090	5.030
85.2	20	23	2	8	-	-	3	8	25	39
85.3	7	51	37	962	-	-	2	113	46	1.126
O ALTRI SERVIZI PUBBLICI, SOCIALI E PERSONALI	2.422	3.675	279	1.456	-	-	10	150	2.711	5.281
90	12	224	8	160	-	-	-	-	20	384
90.0	12	224	8	160	-	-	-	-	20	384
92	292	484	176	958	-	-	9	17	477	1.459
92.1	17	31	14	57	-	-	-	-	31	88
92.2	23	56	30	250	-	-	1	1	54	307
92.3	173	265	66	296	-	-	3	7	242	568
92.4	1	1	1	2	-	-	-	-	2	3
92.5	-	-	-	-	-	-	-	-	-	-
92.6	49	70	47	294	-	-	4	7	100	371
92.7	29	61	18	59	-	-	1	2	48	122
93	2.118	2.967	95	338	-	-	1	133	2.214	3.438
93.0	2.118	2.967	95	338	-	-	1	133	2.214	3.438
TOTALE	36.058	65.219	7.591	68.026	4	1.494	256	2.074	43.909	136.813
di cui imprese:										
- artigiane	10.046	19.195	1.114	4.787	-	-	8	57	11.168	24.039
- dell'industria in senso stretto (a)	4.581	10.041	1.245	15.096	3	241	15	193	5.844	25.571
- dei servizi	29.532	49.922	5.373	37.732	1	1.253	217	1.695	35.123	90.602
CLASSE DI ADDETTI										
1	23.602	23.602	863	863	-	-	23	23	24.488	24.488
2	6.781	13.562	1.716	3.432	-	-	70	140	8.567	17.134
3 - 5	4.553	16.235	2.645	10.023	-	-	103	398	7.301	26.656
6 - 9	750	5.303	1.022	7.396	-	-	24	170	1.796	12.869
10 - 19	286	3.761	807	10.772	-	-	18	236	1.111	14.769
20 - 49	78	2.083	391	11.534	2	72	9	265	480	13.954
50 - 99	6	419	90	6.116	-	-	5	339	101	6.874
100 - 199	2	254	33	4.362	1	169	4	503	40	5.288
200 - 499	-	-	15	4.256	-	-	-	-	15	4.256
500 - 999	-	-	5	3.208	-	-	-	-	5	3.208
1.000 e più	-	-	4	6.064	1	1.253	-	-	5	7.317
TOTALE	36.058	65.219	7.591	68.026	4	1.494	256	2.074	43.909	136.813
TIPO DI COMUNE										
- Comune capoluogo	12.613	24.421	3.565	33.545	3	1.459	144	1.160	16.325	60.585
- Altri comuni	23.445	40.798	4.026	34.481	1	35	112	914	27.584	76.228
TOTALE	36.058	65.219	7.591	68.026	4	1.494	256	2.074	43.909	136.813

(a) Comprende le sezioni di attività: C - Estrazione di minerali; D - Attività manifatturiere; E - Produzione e distribuzione di energia elettrica, gas e acqua

Tavola 3.2 - Società e addetti secondo la forma giuridica per sezione, sottosezione, divisione e gruppo di attività economica, classe di addetti e tipo di comune

ATTIVITÀ ECONOMICHE CLASSI DI ADDETTI TIPO DI COMUNE		SOCIETÀ											
		PER AZIONI		COOPERATIVE		IN ACCOMANDITA		A RESPONSABILITÀ LI- MITATA		IN NOME COLLETTIVO		SEMPLICI O DI FATTO	
		N.	Addetti	N.	Addetti	N.	Addetti	N.	Addetti	N.	Addetti	N.	Addetti
A	AGRICOLTURA, CACCIA E SILVICOLTURA	2	3	24	346	1	2	11	43	15	48	3	9
01		2	3	24	346	1	2	10	41	14	39	3	9
01.1		1	1	1	4	-	-	1	4	-	-	1	4
01.2		-	-	2	14	1	2	1	5	1	3	-	-
01.4		1	2	21	328	-	-	8	32	13	36	2	5
01.5		-	-	-	-	-	-	-	-	-	-	-	-
02		-	-	-	-	-	-	1	2	1	9	-	-
02.0		-	-	-	-	-	-	1	2	1	9	-	-
B	PESCA, PISCICOLTURA E SERVIZI CONNESSI	-	-	2	56	-	-	1	1	1	5	14	39
05		-	-	2	56	-	-	1	1	1	5	14	39
05.0		-	-	2	56	-	-	1	1	1	5	14	39
C	ESTRAZIONE DI MINERALI	1	20	1	3	1	7	1	10	12	121	1	6
CA	ESTRAZIONE DI MINERALI ENERGETICI	-	-	-	-	-	-	-	-	-	-	-	-
10		-	-	-	-	-	-	-	-	-	-	-	-
10.1		-	-	-	-	-	-	-	-	-	-	-	-
10.2		-	-	-	-	-	-	-	-	-	-	-	-
10.3		-	-	-	-	-	-	-	-	-	-	-	-
11		-	-	-	-	-	-	-	-	-	-	-	-
11.1		-	-	-	-	-	-	-	-	-	-	-	-
11.2		-	-	-	-	-	-	-	-	-	-	-	-
12		-	-	-	-	-	-	-	-	-	-	-	-
12.0		-	-	-	-	-	-	-	-	-	-	-	-
CB	ESTRAZIONE DI MINERALI NON ENERGETICI	1	20	1	3	1	7	1	10	12	121	1	6
13		-	-	-	-	-	-	-	-	-	-	-	-
13.1		-	-	-	-	-	-	-	-	-	-	-	-
13.2		-	-	-	-	-	-	-	-	-	-	-	-
14		1	20	1	3	1	7	1	10	12	121	1	6
14.1		1	20	1	3	1	7	1	10	4	55	-	-
14.2		-	-	-	-	-	-	-	-	5	34	1	6
14.3		-	-	-	-	-	-	-	-	-	-	-	-
14.4		-	-	-	-	-	-	-	-	-	-	-	-
14.5		-	-	-	-	-	-	-	-	3	32	-	-
D	ATTIVITÀ MANIFATTURIERE	67	5.260	44	516	73	619	325	4.710	496	2.828	186	655
DA	INDUSTRIE ALIMENTARI, DELLE BEVANDE E DEL TABACCO	19	714	13	275	11	98	41	358	102	544	32	131
15		19	714	13	275	11	98	41	358	102	544	32	131
15.1		1	20	-	-	-	-	2	23	1	2	-	-
15.2		-	-	-	-	1	2	-	-	-	-	-	-
15.3		-	-	6	225	3	15	7	65	9	46	-	-
15.4		-	-	-	-	-	-	5	24	13	45	5	19
15.5		3	124	-	-	-	-	3	54	1	6	1	9
15.6		2	56	2	22	-	-	2	5	8	100	3	7
15.7		-	-	-	-	2	27	5	37	1	14	-	-
15.8		9	288	2	15	4	22	13	134	64	283	23	96
15.9		4	226	3	13	1	32	4	16	5	48	-	-
16		-	-	-	-	-	-	-	-	-	-	-	-
16.0		-	-	-	-	-	-	-	-	-	-	-	-
DB	INDUSTRIE TESSILI E DELL'ABBIGLIAMENTO	-	-	2	25	5	62	19	355	17	113	7	16
17		-	-	-	-	1	6	2	14	7	51	-	-
17.1		-	-	-	-	-	-	-	-	-	-	-	-
17.2		-	-	-	-	-	-	-	-	-	-	-	-
17.3		-	-	-	-	-	-	-	-	-	-	-	-
17.4		-	-	-	-	1	6	1	13	3	18	-	-
17.5		-	-	-	-	-	-	1	1	3	29	-	-
17.6		-	-	-	-	-	-	-	-	1	4	-	-
17.7		-	-	-	-	-	-	-	-	-	-	-	-
18		-	-	2	25	4	56	17	341	10	62	7	16
18.1		-	-	-	-	-	-	-	-	-	-	-	-
18.2		-	-	2	25	4	56	16	327	8	44	5	11
18.3		-	-	-	-	-	-	1	14	2	18	2	5
DC	INDUSTRIE CONCIARIE, FABBRICAZIONE DI PRODOTTI IN CUOIO, PELLE E SIMILARI	-	-	-	-	-	-	3	57	3	28	2	4
19		-	-	-	-	-	-	3	57	3	28	2	4
19.1		-	-	-	-	-	-	-	-	-	-	-	-
19.2		-	-	-	-	-	-	3	57	1	7	-	-
19.3		-	-	-	-	-	-	-	-	2	21	2	4
DD	INDUSTRIA DEL LEGNO E DEI PRODOTTI IN LEGNO	1	29	4	38	-	-	12	109	48	219	26	96
20		1	29	4	38	-	-	12	109	48	219	26	96
20.1		-	-	-	-	-	-	1	8	2	11	1	2
20.2		-	-	-	-	-	-	-	-	1	2	-	-
20.3		-	-	3	29	-	-	7	52	25	88	21	71
20.4		1	29	1	9	-	-	3	37	14	92	3	21
20.5		-	-	-	-	-	-	1	12	6	26	1	2

Tavola 3.2 segue - Società e addetti secondo la forma giuridica per sezione, sottosezione, divisione e gruppo di attività economica, classe di addetti e tipo di comune

ATTIVITÀ ECONOMICHE CLASSI DI ADDETTI TIPO DI COMUNE		SOCIETÀ											
		PER AZIONI		COOPERATIVE		IN ACCOMANDITA		A RESPONSABILITÀ LI- MITATA		IN NOME COLLETTIVO		SEMPLICI O DI FATTO	
		N.	Addetti	N.	Addetti	N.	Addetti	N.	Addetti	N.	Addetti	N.	Addetti
DE	FABBRICAZIONE DELLA PASTA-CARTA, DELLA CARTA E DEI PRODOTTI DI CARTA; STAMPA ED EDITORIA	4	367	8	31	11	64	27	396	37	221	11	47
21		1	96	1	6	1	16	10	157	6	64	1	2
21.1		-	-	-	-	-	-	1	18	-	-	-	-
21.2		1	96	1	6	1	16	9	139	6	64	1	2
22		3	271	7	25	10	48	17	239	31	157	10	45
22.1		1	132	4	12	3	9	8	68	1	9	1	8
22.2		2	139	3	13	6	29	9	171	30	148	9	37
22.3		-	-	-	-	-	-	10	-	-	-	-	-
DF	FABBRICAZIONE DI COKE, RAFFINERIE DI PETROLIO, TRATTAMENTO DEI COMBUSTIBILI NUCLEARI							6	194	2	25		
23		-	-	-	-	-	-	6	194	2	25	-	-
23.1		-	-	-	-	-	-	-	-	-	-	-	-
23.2		-	-	-	-	-	-	6	194	2	25	-	-
23.3		-	-	-	-	-	-	-	-	-	-	-	-
DG	FABBRICAZIONE DI PRODOTTI CHIMICI E DI FIBRE SINTETICHE E ARTIFICIALI	8	1.758	3	14	5	17	14	109	6	32		
24		8	1.758	3	14	5	17	14	109	6	32	-	-
24.1		3	65	1	1	-	-	5	51	1	8	-	-
24.2		-	-	-	-	-	-	1	14	-	-	-	-
24.3		-	-	-	-	1	6	2	6	1	2	-	-
24.4		5	1.693	-	-	-	-	1	17	-	-	-	-
24.5		-	-	1	5	4	11	1	5	3	18	-	-
24.6		-	-	1	8	-	-	4	16	1	4	-	-
24.7		-	-	-	-	-	-	-	-	-	-	-	-
DH	FABBRICAZIONE DI ARTICOLI IN GOMMA E MATERIE PLASTICHE	3	46	2	8	4	25	16	288	7	34	4	16
25		3	46	2	8	4	25	16	288	7	34	4	16
25.1		2	8	-	-	3	14	3	22	3	17	-	-
25.2		1	38	2	8	1	11	13	266	4	17	4	16
DI	FABBRICAZIONE DI PRODOTTI DELLA LAVORAZIONE DI MINERALI NON METALLIFERI	14	1.080	3	13	6	100	39	688	59	354	26	81
26		14	1.080	3	13	6	100	39	688	59	354	26	81
26.1		3	69	-	-	-	-	2	19	9	51	2	3
26.2		1	586	1	1	1	3	1	14	2	5	7	22
26.3		-	-	2	12	-	-	1	1	-	-	-	-
26.4		-	-	-	-	-	-	3	50	2	8	-	-
26.5		2	201	-	-	-	-	1	7	1	8	-	-
26.6		6	195	-	-	4	95	27	575	17	102	-	-
26.7		1	25	-	-	1	2	3	20	28	180	17	56
26.8		1	4	-	-	-	-	1	2	-	-	-	-
DJ	PRODUZIONE DI METALLO E FABBRICAZIONE DI PRODOTTI IN METALLO	4	417	3	24	6	59	43	697	70	443	37	140
27		3	339	-	-	-	-	7	65	3	28	1	6
27.1		-	-	-	-	-	-	-	-	-	-	-	-
27.2		2	315	-	-	-	-	2	25	-	-	-	-
27.3		-	-	-	-	-	-	-	-	1	5	-	-
27.4		1	24	-	-	-	-	2	16	-	-	-	-
27.5		-	-	-	-	-	-	3	24	2	23	1	6
28		1	78	3	24	6	59	36	632	67	415	36	134
28.1		-	-	2	15	2	32	25	492	37	252	12	57
28.2		-	-	-	-	-	-	2	23	1	6	-	-
28.3		-	-	-	-	-	-	-	-	-	-	-	-
28.4		-	-	-	-	-	-	1	12	1	16	-	-
28.5		-	-	1	9	-	-	3	66	2	16	6	13
28.6		1	78	-	-	2	17	-	-	3	33	-	-
28.7		-	-	-	-	2	10	5	39	23	92	18	64
DK	FABBRICAZIONE DI MACCHINE ED APPARECCHI MECCANICI, COMPRESI L'INSTALLAZIONE, IL MONTAGGIO, LA RIPARAZIONE E LA MANUTENZIONE	4	227			11	140	26	357	37	209	6	28
29		4	227	-	-	11	140	26	357	37	209	6	28
29.1		1	9	-	-	5	62	4	26	2	6	1	2
29.2		1	14	-	-	2	38	11	181	15	77	2	9
29.3		2	204	-	-	1	2	4	49	11	45	1	4
29.4		-	-	-	-	-	-	-	-	-	-	-	-
29.5		-	-	-	-	2	33	6	92	9	81	2	13
29.6		-	-	-	-	-	-	-	-	-	-	-	-
29.7		-	-	-	-	1	5	1	9	-	-	-	-

Tavola 3.2 segue - Società e addetti secondo la forma giuridica per sezione, sottosezione, divisione e gruppo di attività economica, classe di addetti e tipo di comune

ATTIVITÀ ECONOMICHE CLASSI DI ADDETTI TIPO DI COMUNE		SOCIETÀ											
		PER AZIONI		COOPERATIVE		IN ACCOMANDITA		A RESPONSABILITÀ LI- MITATA		IN NOME COLLETTIVO		SEMPLICI O DI FATTO	
		N.	Addetti	N.	Addetti	N.	Addetti	N.	Addetti	N.	Addetti	N.	Addetti
DL	FABBRICAZIONE DI MACCHINE ELETTRICHE E DI APPARECCHIATURE ELETTRICHE ED OTTICHE	7	524	2	45	9	28	36	433	61	332	21	54
30		-	-	-	-	-	-	1	14	1	5	-	-
30.0		-	-	-	-	-	-	1	14	1	5	-	-
31		5	460	1	40	4	17	20	275	10	80	2	5
31.1		1	33	-	-	-	-	5	48	1	3	1	2
31.2		2	265	1	40	2	8	6	130	1	5	-	-
31.3		2	162	-	-	-	-	1	5	1	9	-	-
31.4		-	-	-	-	-	-	-	-	-	-	-	-
31.5		-	-	-	-	-	-	1	2	4	27	-	-
31.6		-	-	-	-	2	9	7	90	3	36	1	3
32		2	64	-	-	1	1	4	50	12	39	4	15
32.1		-	-	-	-	-	-	1	5	2	9	-	-
32.2		2	64	-	-	1	1	3	45	10	30	3	7
32.3		-	-	-	-	-	-	-	-	-	-	1	8
33		-	-	1	5	4	10	11	94	38	208	15	34
33.1		-	-	1	5	3	6	4	36	30	109	14	32
33.2		-	-	-	-	1	4	2	9	5	26	-	-
33.3		-	-	-	-	-	-	1	9	-	-	-	-
33.4		-	-	-	-	-	-	3	30	3	73	1	2
33.5		-	-	-	-	-	-	1	10	-	-	-	-
DM	FABBRICAZIONE DI MEZZI DI TRASPORTO	2	61	1	17	2	18	9	107	8	49	2	4
34		2	61	1	17	2	18	8	102	6	37	1	2
34.1		-	-	-	-	-	-	-	-	-	-	-	-
34.2		2	61	1	17	1	13	7	99	2	14	1	2
34.3		-	-	-	-	1	5	1	3	4	23	-	-
35		-	-	-	-	-	-	1	5	2	12	1	2
35.1		-	-	-	-	-	-	1	5	2	12	1	2
35.2		-	-	-	-	-	-	-	-	-	-	-	-
35.3		-	-	-	-	-	-	-	-	-	-	-	-
35.4		-	-	-	-	-	-	-	-	-	-	-	-
35.5		-	-	-	-	-	-	-	-	-	-	-	-
DN	ALTRE INDUSTRIE MANIFATTURIERE	1	37	3	26	3	8	34	562	39	225	12	38
36		1	37	3	26	3	8	31	512	39	225	12	38
36.1		-	-	1	2	3	8	27	496	33	205	9	31
36.2		-	-	1	15	-	-	1	2	1	3	3	7
36.3		-	-	-	-	-	-	-	-	2	7	-	-
36.4		-	-	1	9	-	-	1	2	-	-	-	-
36.5		-	-	-	-	-	-	-	-	-	-	-	-
36.6		1	37	-	-	-	-	2	12	3	10	-	-
37		-	-	-	-	-	-	3	50	-	-	-	-
37.1		-	-	-	-	-	-	2	46	-	-	-	-
37.2		-	-	-	-	-	-	1	4	-	-	-	-
E	PRODUZIONE E DISTRIBUZIONE DI ENERGIA ELETTRICA, GAS E ACQUA	7	128	3	15	1	2	10	108	9	46	7	42
40		2	31	-	-	-	-	2	29	-	-	-	-
40.1		-	-	-	-	-	-	-	-	-	-	-	-
40.2		2	31	-	-	-	-	2	29	-	-	-	-
40.3		-	-	-	-	-	-	-	-	-	-	-	-
41		5	97	3	15	1	2	8	79	9	46	7	42
41.0		5	97	3	15	1	2	8	79	9	46	7	42
F	COSTRUZIONI	49	7.809	99	659	64	483	372	4.017	248	1.389	67	289
45		49	7.809	99	659	64	483	372	4.017	248	1.389	67	289
45.1		-	-	2	33	1	4	11	243	9	46	1	2
45.2		45	7.378	84	462	48	291	300	2.940	159	866	44	214
45.3		3	412	11	137	14	172	54	787	65	406	15	53
45.4		1	19	2	27	1	16	6	38	14	54	7	20
45.5		-	-	-	-	-	-	1	9	1	17	-	-
G	COMMERCIO ALL'INGROSSO E AL DETTAGLIO; RIPARAZIONE DI AUTOVEICOLI, MOTOCICLI E DI BENI PERSONALI E PER LA CASA	79	2.462	122	1.057	562	2.153	978	8.292	1.412	6.112	305	874
50		19	342	15	84	41	161	127	988	206	841	136	369
50.1		18	336	1	4	5	15	57	570	19	101	3	5
50.2		-	-	11	69	5	48	17	95	109	467	109	300
50.3		1	6	2	8	21	66	39	261	43	150	8	24
50.4		-	-	1	3	1	1	5	21	14	52	3	6
50.5		-	-	-	-	9	31	9	41	21	71	13	34
51		35	926	60	707	225	882	419	2.909	486	2.817	38	170
51.1		3	36	4	24	64	197	45	209	121	477	7	16
51.2		-	-	3	13	6	16	9	66	16	79	-	-
51.3		3	105	45	602	38	222	82	901	166	1.485	16	87
51.4		14	418	4	51	65	258	175	1.038	91	386	8	44
51.5		9	179	2	7	24	98	67	429	53	246	4	12
51.6		5	183	2	10	27	86	38	237	38	140	3	11
51.7		1	5	-	-	1	5	3	29	1	4	-	-

Tavola 3.2 segue - Società e addetti secondo la forma giuridica per sezione, sottosezione, divisione e gruppo di attività economica, classe di addetti e tipo di comune

ATTIVITÀ ECONOMICHE CLASSI DI ADDETTI TIPO DI COMUNE	SOCIETÀ											
	PER AZIONI		COOPERATIVE		IN ACCOMANDITA		A RESPONSABILITÀ LI- MITATA		IN NOME COLLETTIVO		SEMPLICI O DI FATTO	
	N.	Addetti	N.	Addetti	N.	Addetti	N.	Addetti	N.	Addetti	N.	Addetti
52	25	1.194	47	266	296	1.110	432	4.395	720	2.454	131	335
52.1	3	466	7	64	22	136	41	2.369	66	414	8	28
52.2	1	95	12	46	24	80	11	48	88	299	36	79
52.3	-	-	3	14	16	44	19	97	34	96	7	21
52.4	20	628	23	134	229	829	354	1.844	511	1.565	69	172
52.5	-	-	-	-	-	-	1	4	2	2	-	-
52.6	1	5	-	-	1	4	4	6	2	5	-	-
52.7	-	-	2	8	4	17	2	27	17	73	11	35
H ALBERGHI E RISTORANTI	7	160	15	139	41	348	57	820	132	686	29	151
55	7	160	15	139	41	348	57	820	132	686	29	151
55.1	4	88	-	-	2	13	11	363	4	36	1	3
55.2	2	9	9	55	5	69	13	133	3	12	1	33
55.3	1	63	2	18	19	116	23	205	41	211	11	43
55.4	-	-	2	17	15	150	9	96	83	424	16	72
55.5	-	-	2	49	-	-	1	23	1	3	-	-
I TRASPORTI, MAGAZZINAG- GIO E COMUNICAZIONI	6	176	32	710	33	200	102	1.498	93	580	9	22
60	4	138	16	275	13	59	54	1.197	56	355	3	7
60.1	-	-	-	-	-	-	1	550	1	20	-	-
60.2	4	138	16	275	13	59	53	647	55	335	3	7
60.3	-	-	-	-	-	-	-	-	-	-	-	-
61	-	-	-	-	1	16	-	-	-	-	-	-
61.1	-	-	-	-	1	16	-	-	-	-	-	-
61.2	-	-	-	-	-	-	-	-	-	-	-	-
62	-	-	-	-	-	-	2	7	-	-	-	-
62.1	-	-	-	-	-	-	-	-	-	-	-	-
62.2	-	-	-	-	-	-	2	7	-	-	-	-
62.3	-	-	-	-	-	-	-	-	-	-	-	-
63	2	38	14	424	17	117	41	244	31	173	3	11
63.1	-	-	8	384	1	6	5	55	4	11	2	8
63.2	1	7	1	1	4	54	2	8	1	4	1	3
63.3	-	-	5	39	11	54	32	176	16	107	-	-
63.4	1	31	-	-	1	3	2	5	10	51	-	-
64	-	-	2	11	2	8	5	50	6	52	3	4
64.1	-	-	1	5	2	8	1	33	3	45	1	1
64.2	-	-	1	6	-	-	4	17	3	7	2	3
J INTERMEDIAZIONE MONE- TARIA E FINANZIARIA	13	725	11	645	30	123	32	86	49	191	22	88
65	6	696	11	645	1	2	13	27	-	-	-	-
65.1	4	688	9	641	-	-	-	-	-	-	-	-
65.2	2	8	2	4	1	2	13	27	-	-	-	-
66	-	-	-	-	-	-	-	-	-	-	-	-
66.0	-	-	-	-	-	-	-	-	-	-	-	-
67	7	29	-	-	29	121	19	59	49	191	22	88
67.1	3	21	-	-	6	19	8	22	3	6	1	2
67.2	4	8	-	-	23	102	11	37	46	185	21	86
K ATTIVITÀ IMMOBILIARI, NO- LEGGIO, INFORMATICA, RI- CERCA, ALTRE ATTIVITÀ PROFESSIONALI ED IM- PRENDITORIALI	21	213	97	1.175	90	335	184	1.854	174	631	83	287
70	7	7	1	12	6	13	35	92	28	97	3	13
70.1	1	1	1	12	-	-	7	12	8	24	-	-
70.2	1	1	-	-	1	1	5	10	1	13	-	-
70.3	5	5	-	-	5	12	23	70	19	60	3	13
71	1	56	3	14	4	16	7	16	9	22	3	8
71.1	-	-	-	-	1	4	1	1	-	-	1	4
71.2	-	-	-	-	-	-	-	-	-	-	-	-
71.3	1	56	-	-	3	12	4	13	4	14	2	4
71.4	-	-	3	14	-	-	2	2	5	8	-	-
72	6	73	16	178	23	88	55	474	42	165	14	37
72.1	-	-	2	32	1	2	3	47	2	10	1	4
72.2	2	32	7	83	6	16	30	210	16	47	2	3
72.3	3	26	6	61	15	68	16	193	16	73	10	25
72.4	-	-	-	-	-	-	-	-	-	-	-	-
72.5	1	15	-	-	-	-	3	13	5	22	1	5
72.6	-	-	1	2	1	2	3	11	3	13	-	-
73	-	-	2	50	4	12	-	-	1	1	1	15
73.1	-	-	1	14	4	12	-	-	1	1	-	-
73.2	-	-	1	36	-	-	-	-	-	-	1	15
74	7	77	75	921	53	206	87	1.272	94	346	62	214
74.1	3	19	23	140	21	65	25	112	25	85	33	92
74.2	2	7	6	25	10	40	22	96	17	53	18	65
74.3	-	-	-	-	-	-	2	29	-	-	-	-
74.4	-	-	1	3	5	18	6	27	11	39	1	2
74.5	-	-	-	-	2	5	-	-	-	-	-	-
74.6	-	-	2	95	2	7	6	670	3	27	-	-
74.7	1	49	36	622	6	20	13	240	6	28	4	42
74.8	1	2	7	36	7	51	13	98	32	114	6	13
M ISTRUZIONE	1	13	20	240	10	71	17	210	27	220	22	168
80	1	13	20	240	10	71	17	210	27	220	22	168
80.1	1	13	12	88	1	12	2	8	7	35	4	14
80.2	-	-	5	85	4	37	11	81	11	132	6	105
80.3	-	-	-	-	-	-	-	-	-	-	-	-
80.4	-	-	3	67	5	22	4	121	9	53	12	49

Tavola 3.2 segue - Società e addetti secondo la forma giuridica per sezione, sottosezione, divisione e gruppo di attività economica, classe di addetti e tipo di comune

ATTIVITÀ ECONOMICHE CLASSI DI ADDETTI TIPO DI COMUNE		SOCIETÀ											
		PER AZIONI		COOPERATIVE		IN ACCOMANDITA		A RESPONSABILITÀ LI- MITATA		IN NOME COLLETTIVO		SEMPLICI O DI FATTO	
		N.	Addetti	N.	Addetti	N.	Addetti	N.	Addetti	N.	Addetti	N.	Addetti
N	SANITÀ E ALTRI SERVIZI SOCIALI	3	40	26	739	14	167	50	928	38	379	46	308
85		3	40	26	739	14	167	50	928	38	379	46	308
85.1		1	9	4	20	13	134	45	823	32	321	43	284
85.2		-	-	-	-	-	-	-	-	1	3	1	5
85.3		2	31	22	719	1	33	5	105	5	55	2	19
O	ALTRI SERVIZI PUBBLICI, SOCIALI E PERSONALI	6	125	44	302	24	78	51	387	82	343	72	221
90		-	-	3	15	-	-	3	141	1	2	1	2
90.0		-	-	3	15	-	-	3	141	1	2	1	2
92		5	112	38	272	16	60	39	215	48	201	30	98
92.1		-	-	1	2	2	8	7	31	3	11	1	5
92.2		3	50	7	28	1	3	8	61	7	101	4	7
92.3		-	-	20	122	7	16	11	73	13	27	15	58
92.4		-	-	-	-	-	-	-	-	1	2	-	-
92.5		-	-	-	-	-	-	-	-	-	-	-	-
92.6		2	62	7	116	5	29	8	28	18	39	7	20
92.7		-	-	3	4	1	4	5	22	6	21	3	8
93		1	13	3	15	8	18	9	31	33	140	41	121
93.0		1	13	3	15	8	18	9	31	33	140	41	121
TOTALE		262	17.134	540	6.602	944	4.588	2.191	22.964	2.788	13.579	866	3.159
di cui imprese:													
- artigiane		-	-	37	250	-	-	-	-	730	3.415	347	1.122
- dell'industria in senso stretto (a)		75	5.408	48	534	75	628	336	4.828	517	2.995	194	703
- dei servizi		136	3.914	367	5.007	804	3.475	1.471	14.075	2.007	9.142	588	2.119
CLASSE DI ADDETTI													
1		20	20	98	98	146	146	295	295	222	222	82	82
2		9	18	63	126	215	430	260	520	795	1.590	374	748
3 - 5		14	61	154	619	365	1.356	667	2.588	1.146	4.281	299	1.118
6 - 9		21	154	73	552	123	873	370	2.726	367	2.616	68	475
10 - 19		65	962	71	947	66	865	376	5.038	198	2.586	31	374
20 - 49		76	2.339	58	1.771	27	776	170	4.953	48	1.333	12	362
50 - 99		26	1.915	16	988	2	142	36	2.380	10	691	-	-
100 - 199		15	2.039	5	690	-	-	11	1.373	2	260	-	-
200 - 499		9	2.504	2	811	-	-	4	941	-	-	-	-
500 - 999		4	2.658	-	-	-	-	1	550	-	-	-	-
1.000 e più		3	4.464	-	-	-	-	1	1.600	-	-	-	-
TOTALE		262	17.134	540	6.602	944	4.588	2.191	22.964	2.788	13.579	866	3.159
TIPO DI COMUNE													
- Comune capoluogo		157	10.494	167	2.371	482	2.229	1.244	11.485	1.209	5.701	306	1.265
- Altri comuni		105	6.640	373	4.231	462	2.359	947	11.479	1.579	7.878	560	1.894
TOTALE		262	17.134	540	6.602	944	4.588	2.191	22.964	2.788	13.579	866	3.159

(a) Comprende le sezioni di attività: C - Estrazione di minerali; D - Attività manifatturiere; E - Produzione e distribuzione di energia elettrica, gas e acqua

Tavola 3.3 - Imprese per classe di addetti, sezione, sottosezione, divisione, gruppo di attività economica e tipo di comune

ATTIVITÀ ECONOMICHE TIPO DI COMUNE		CLASSI DI ADDETTI										Totale	
		1	2	3 - 5	6 - 9	10 - 19	20 - 49	50 - 99	100 - 199	200 - 499	500 - 999		1.000 e più
A	AGRICOLTURA, CACCIA E SILVICOLTURA	77	24	28	10	3	2	1	1	-	-	-	146
01		75	22	27	9	3	2	1	1	-	-	-	140
01.1		5	1	4	1	-	-	-	-	-	-	-	11
01.2		32	3	3	-	1	-	-	-	-	-	-	39
01.4		38	18	20	8	2	2	1	1	-	-	-	90
01.5		-	-	-	-	-	-	-	-	-	-	-	-
02		2	2	1	1	-	-	-	-	-	-	-	6
02.0		2	2	1	1	-	-	-	-	-	-	-	6
B	PESCA, PISCICOLTURA E SERVIZI CONNESSI	30	29	28	2	-	-	1	-	-	-	-	90
05		30	29	28	2	-	-	1	-	-	-	-	90
05.0		30	29	28	2	-	-	1	-	-	-	-	90
C	ESTRAZIONE DI MINERALI	3	4	14	7	10	3	-	-	-	-	-	41
CA	ESTRAZIONE DI MINERALI ENERGETICI	-	-	-	-	-	-	-	-	-	-	-	-
10		-	-	-	-	-	-	-	-	-	-	-	-
10.1		-	-	-	-	-	-	-	-	-	-	-	-
10.2		-	-	-	-	-	-	-	-	-	-	-	-
10.3		-	-	-	-	-	-	-	-	-	-	-	-
11		-	-	-	-	-	-	-	-	-	-	-	-
11.1		-	-	-	-	-	-	-	-	-	-	-	-
11.2		-	-	-	-	-	-	-	-	-	-	-	-
12		-	-	-	-	-	-	-	-	-	-	-	-
12.0		-	-	-	-	-	-	-	-	-	-	-	-
CB	ESTRAZIONE DI MINERALI NON ENERGETICI	3	4	14	7	10	3	-	-	-	-	-	41
13		-	-	-	-	-	-	-	-	-	-	-	-
13.1		-	-	-	-	-	-	-	-	-	-	-	-
13.2		-	-	-	-	-	-	-	-	-	-	-	-
14		3	4	14	7	10	3	-	-	-	-	-	41
14.1		1	2	5	1	4	3	-	-	-	-	-	16
14.2		1	1	8	5	4	-	-	-	-	-	-	19
14.3		-	-	-	-	-	-	-	-	-	-	-	-
14.4		-	-	-	-	-	-	-	-	-	-	-	-
14.5		1	1	1	1	2	-	-	-	-	-	-	6
D	ATTIVITÀ MANIFATTURIERE	2.707	1.064	1.181	372	266	115	23	11	3	1	1	5.744
DA	INDUSTRIE ALIMENTARI, DELLE BEVANDE E DEL TABACCO	361	333	413	71	34	19	5	2	-	-	-	1.238
15		361	333	413	71	34	19	5	2	-	-	-	1.238
15.1		1	3	1	1	2	1	-	-	-	-	-	9
15.2		1	2	-	-	1	-	-	-	-	-	-	4
15.3		6	7	14	8	6	-	1	1	-	-	-	43
15.4		17	14	31	1	2	-	-	-	-	-	-	65
15.5		4	-	4	4	-	2	1	-	-	-	-	15
15.6		15	7	8	-	3	3	-	-	-	-	-	36
15.7		-	1	3	2	3	1	-	-	-	-	-	10
15.8		308	294	338	51	17	10	2	-	-	-	-	1.020
15.9		9	5	14	4	-	2	1	1	-	-	-	36
16		-	-	-	-	-	-	-	-	-	-	-	-
16.0		-	-	-	-	-	-	-	-	-	-	-	-
DB	INDUSTRIE TESSILI E DELL'ABBIGLIAMENTO	232	52	55	23	23	13	1	-	-	-	-	399
17		44	9	9	11	3	-	-	-	-	-	-	76
17.1		-	-	-	-	-	-	-	-	-	-	-	-
17.2		-	-	-	-	-	-	-	-	-	-	-	-
17.3		2	-	-	-	-	-	-	-	-	-	-	2
17.4		16	8	6	3	2	-	-	-	-	-	-	35
17.5		13	1	-	6	1	-	-	-	-	-	-	21
17.6		3	-	2	1	-	-	-	-	-	-	-	6
17.7		10	-	1	1	-	-	-	-	-	-	-	12
18		188	43	46	12	20	13	1	-	-	-	-	323
18.1		2	2	-	-	-	-	-	-	-	-	-	4
18.2		178	36	37	11	18	13	1	-	-	-	-	294
18.3		8	5	9	1	2	-	-	-	-	-	-	25
DC	INDUSTRIE CONCIARIE, FABBRICAZIONE DI PRODOTTI IN CUOIO, PELLE E SIMILARI	41	12	14	8	4	1	-	-	-	-	-	80
19		41	12	14	8	4	1	-	-	-	-	-	80
19.1		2	-	-	1	-	-	-	-	-	-	-	3
19.2		20	4	3	2	1	1	-	-	-	-	-	31
19.3		19	8	11	5	3	-	-	-	-	-	-	46
DD	INDUSTRIA DEL LEGNO E DEI PRODOTTI IN LEGNO	516	116	85	29	22	3	-	-	-	-	-	771
20		516	116	85	29	22	3	-	-	-	-	-	771
20.1		22	2	3	3	4	1	-	-	-	-	-	35
20.2		-	1	-	-	-	-	-	-	-	-	-	1
20.3		388	87	52	12	8	-	-	-	-	-	-	547
20.4		19	10	15	11	6	2	-	-	-	-	-	63
20.5		87	16	15	3	4	-	-	-	-	-	-	125

Tavola 3.3 segue - Imprese per classe di addetti, sezione, sottosezione, divisione, gruppo di attività economica e tipo di comune

ATTIVITÀ ECONOMICHE TIPO DI COMUNE		CLASSI DI ADDETTI											Totale
		1	2	3 - 5	6 - 9	10 - 19	20 - 49	50 - 99	100 - 199	200 - 499	500 - 999	1.000 e più	
DE	FABBRICAZIONE DELLA PASTA-CARTA, DELLA CARTA E DEI PRODOTTI DI CARTA; STAMPA ED EDITORIA	118	71	72	36	22	7	4	1	-	-	-	331
21		9	6	6	8	8	1	2	-	-	-	-	40
21.1		-	-	-	-	1	-	-	-	-	-	-	1
21.2		9	6	6	8	7	1	2	-	-	-	-	39
22		109	65	66	28	14	6	2	1	-	-	-	291
22.1		10	7	5	4	1	2	-	1	-	-	-	30
22.2		98	58	61	24	12	4	2	-	-	-	-	259
22.3		1	-	-	-	1	-	-	-	-	-	-	2
DF	FABBRICAZIONE DI COKE, RAFFINERIE DI PETROLIO, TRATTAMENTO DEI COMBUSTIBILI NUCLEARI	-	-	-	3	6	-	-	1	-	-	-	10
23		-	-	-	3	6	-	-	1	-	-	-	10
23.1		-	-	-	-	-	-	-	-	-	-	-	-
23.2		-	-	-	3	6	-	-	1	-	-	-	10
23.3		-	-	-	-	-	-	-	-	-	-	-	-
DG	FABBRICAZIONE DI PRODOTTI CHIMICI E DI FIBRE SINTETICHE E ARTIFICIALI	9	9	21	8	8	2	-	-	2	-	1	60
24		9	9	21	8	8	2	-	-	2	-	1	60
24.1		5	1	2	2	4	2	-	-	-	-	-	16
24.2		1	-	-	-	1	-	-	-	-	-	-	2
24.3		1	2	5	2	-	-	-	-	-	-	-	10
24.4		-	-	1	1	2	-	-	-	2	-	1	7
24.5		1	4	8	1	1	-	-	-	-	-	-	15
24.6		1	2	5	2	-	-	-	-	-	-	-	10
24.7		-	-	-	-	-	-	-	-	-	-	-	-
DH	FABBRICAZIONE DI ARTICOLI IN GOMMA E MATERIE PLASTICHE	25	12	17	9	9	5	1	-	-	-	-	78
25		25	12	17	9	9	5	1	-	-	-	-	78
25.1		16	8	2	3	3	-	-	-	-	-	-	32
25.2		9	4	15	6	6	5	1	-	-	-	-	46
DI	FABBRICAZIONE DI PRODOTTI DELLA LAVORAZIONE DI MINERALI NON METALLIFERI	170	82	133	42	27	22	1	3	-	1	-	481
26		170	82	133	42	27	22	1	3	-	1	-	481
26.1		32	12	23	3	4	3	-	-	-	-	-	77
26.2		54	17	21	3	5	-	-	-	-	1	-	101
26.3		6	-	4	2	-	-	-	-	-	-	-	12
26.4		5	-	5	3	1	1	-	-	-	-	-	15
26.5		4	1	2	2	-	1	-	1	-	-	-	11
26.6		17	10	19	9	11	15	1	2	-	-	-	84
26.7		51	41	57	20	6	2	-	-	-	-	-	177
26.8		1	1	2	-	-	-	-	-	-	-	-	4
DJ	PRODUZIONE DI METALLO E FABBRICAZIONE DI PRODOTTI IN METALLO	521	142	141	45	41	16	4	-	1	-	-	911
27		5	3	4	2	6	2	-	-	1	-	-	23
27.1		-	-	-	-	-	-	-	-	-	-	-	-
27.2		-	-	-	-	2	1	-	-	1	-	-	4
27.3		1	-	2	-	-	-	-	-	-	-	-	3
27.4		1	2	-	-	1	1	-	-	-	-	-	5
27.5		3	1	2	2	3	-	-	-	-	-	-	11
28		516	139	137	43	35	14	4	-	-	-	-	888
28.1		108	56	54	25	19	13	2	-	-	-	-	277
28.2		1	-	-	1	2	-	-	-	-	-	-	4
28.3		-	-	-	-	-	-	-	-	-	-	-	-
28.4		4	2	-	-	2	-	-	-	-	-	-	8
28.5		42	8	8	2	3	-	1	-	-	-	-	64
28.6		9	1	4	1	3	-	1	-	-	-	-	19
28.7		352	72	71	14	6	1	-	-	-	-	-	516
DK	FABBRICAZIONE DI MACCHINE ED APPARECCHI MECCANICI, COMPRESI L'INSTALLAZIONE, IL MONTAGGIO, LA RIPARAZIONE E LA MANUTENZIONE	75	37	59	28	20	7	3	1	-	-	-	230
29		75	37	59	28	20	7	3	1	-	-	-	230
29.1		6	6	9	3	2	1	-	-	-	-	-	27
29.2		24	13	23	13	6	4	1	-	-	-	-	84
29.3		34	14	16	5	5	-	1	1	-	-	-	76
29.4		2	1	-	-	-	-	-	-	-	-	-	3
29.5		9	3	10	6	7	2	1	-	-	-	-	38
29.6		-	-	-	-	-	-	-	-	-	-	-	-
29.7		-	-	1	1	-	-	-	-	-	-	-	2

Tavola 3.3 segue - Imprese per classe di addetti, sezione, sottosezione, divisione, gruppo di attività economica e tipo di comune

ATTIVITÀ ECONOMICHE TIPO DI COMUNE		CLASSI DI ADDETTI										Totale	
		1	2	3 - 5	6 - 9	10 - 19	20 - 49	50 - 99	100 - 199	200 - 499	500 - 999		1.000 e più
DL	FABBRICAZIONE DI MACCHINE ELETTRICHE E DI APPARECCHIATURE ELETTRICHE ED OTTICHE	304	99	84	28	23	9	2	3	-	-	-	552
30		-	-	1	-	1	-	-	-	-	-	-	2
30.0		-	-	1	-	1	-	-	-	-	-	-	2
31		40	14	23	13	15	6	1	3	-	-	-	115
31.1		2	3	5	1	6	1	-	-	-	-	-	18
31.2		5	-	3	3	3	3	-	2	-	-	-	19
31.3		-	-	2	1	-	-	-	1	1	-	-	5
31.4		-	-	-	-	-	-	-	-	-	-	-	-
31.5		15	4	5	4	1	-	-	-	-	-	-	29
31.6		18	7	8	4	5	2	-	-	-	-	-	44
32		106	22	21	4	2	2	-	-	-	-	-	157
32.1		-	-	3	1	-	-	-	-	-	-	-	4
32.2		106	22	18	2	2	2	-	-	-	-	-	152
32.3		-	-	-	1	-	-	-	-	-	-	-	1
33		158	63	39	11	5	1	1	-	-	-	-	278
33.1		131	59	30	6	2	1	-	-	-	-	-	229
33.2		3	-	7	2	-	-	-	-	-	-	-	12
33.3		-	-	-	1	-	-	-	-	-	-	-	1
33.4		23	4	1	2	2	-	1	-	-	-	-	33
33.5		1	-	1	-	1	-	-	-	-	-	-	3
DM	FABBRICAZIONE DI MEZZI DI TRASPORTO	6	3	11	4	9	3	-	-	-	-	-	36
34		3	1	6	3	9	3	-	-	-	-	-	25
34.1		-	-	-	-	-	-	-	-	-	-	-	-
34.2		-	1	1	2	8	3	-	-	-	-	-	15
34.3		3	-	5	1	1	-	-	-	-	-	-	10
35		3	2	5	1	-	-	-	-	-	-	-	11
35.1		3	2	3	1	-	-	-	-	-	-	-	9
35.2		-	-	2	-	-	-	-	-	-	-	-	2
35.3		-	-	-	-	-	-	-	-	-	-	-	-
35.4		-	-	-	-	-	-	-	-	-	-	-	-
35.5		-	-	-	-	-	-	-	-	-	-	-	-
DN	ALTRE INDUSTRIE MANIFATTURIERE	329	96	76	38	18	8	2	-	-	-	-	567
36		324	95	75	38	18	6	2	-	-	-	-	558
36.1		267	69	53	30	17	5	2	-	-	-	-	443
36.2		32	12	6	2	1	-	-	-	-	-	-	53
36.3		1	2	3	-	-	-	-	-	-	-	-	6
36.4		1	2	1	1	-	-	-	-	-	-	-	5
36.5		1	-	2	-	-	-	-	-	-	-	-	3
36.6		22	10	10	5	-	1	-	-	-	-	-	48
37		5	1	1	-	-	2	-	-	-	-	-	9
37.1		5	1	-	-	-	2	-	-	-	-	-	8
37.2		-	-	1	-	-	-	-	-	-	-	-	1
E	PRODUZIONE E DISTRIBUZIONE DI ENERGIA ELETTRICA, GAS E ACQUA	6	9	13	6	17	6	-	2	-	-	-	59
40		-	-	-	-	4	1	-	-	-	-	-	5
40.1		-	-	-	-	-	-	-	-	-	-	-	-
40.2		-	-	-	-	4	1	-	-	-	-	-	5
40.3		-	-	-	-	-	-	-	-	-	-	-	-
41		6	9	13	6	13	5	-	2	-	-	-	54
41.0		6	9	13	6	13	5	-	2	-	-	-	54
F	COSTRUZIONI	1.180	408	566	250	173	93	20	7	4	3	2	2.706
45		1.180	408	566	250	173	93	20	7	4	3	2	2.706
45.1		41	11	16	8	4	4	2	-	-	-	-	86
45.2		617	259	381	185	127	72	12	6	3	3	2	1.667
45.3		220	76	108	46	32	16	6	1	1	-	-	506
45.4		302	61	61	10	9	1	-	-	-	-	-	444
45.5		-	1	-	1	1	-	-	-	-	-	-	3
G	COMMERCIO ALL'INGROSSO E AL DETTAGLIO; RIPARAZIONE DI AUTOVEICOLI, MOTOCICLI E DI BENI PERSONALI E PER LA CASA	12.915	4.566	3.401	695	356	108	27	6	2	-	1	22.077
50		2.410	738	562	118	73	16	-	-	-	-	-	3.917
50.1		77	36	37	17	37	14	-	-	-	-	-	218
50.2		1.931	472	327	56	18	2	-	-	-	-	-	2.806
50.3		120	73	81	29	9	-	-	-	-	-	-	312
50.4		146	33	22	3	2	-	-	-	-	-	-	206
50.5		136	124	95	13	7	-	-	-	-	-	-	375
51		1.276	570	746	246	163	60	17	4	-	-	-	3.082
51.1		678	202	195	34	13	3	-	-	-	-	-	1.125
51.2		33	19	27	7	4	-	-	-	-	-	-	90
51.3		235	138	206	87	67	35	12	4	-	-	-	784
51.4		199	130	179	53	45	13	4	-	-	-	-	623
51.5		82	46	76	44	20	6	-	-	-	-	-	274
51.6		49	35	57	19	13	3	1	-	-	-	-	177
51.7		-	-	6	2	1	-	-	-	-	-	-	9

Tavola 3.3 segue - Imprese per classe di addetti, sezione, sottosezione, divisione, gruppo di attività economica e tipo di comune

ATTIVITÀ ECONOMICHE TIPO DI COMUNE	CLASSI DI ADDETTI										Totale	
	1	2	3 - 5	6 - 9	10 - 19	20 - 49	50 - 99	100 - 199	200 - 499	500 - 999		1.000 e più
52	9.229	3.258	2.093	331	120	32	10	2	2	-	1	15.078
52.1	800	299	167	36	23	9	3	-	2	-	1	1.342
52.2	1.703	820	411	36	7	1	1	-	-	-	-	2.979
52.3	198	86	197	67	13	-	-	-	-	-	-	561
52.4	4.050	1.471	1.037	175	72	22	6	-	-	-	-	6.833
52.5	42	7	3	2	-	-	-	-	-	-	-	54
52.6	1.975	524	253	1	-	-	-	-	-	-	-	2.753
52.7	461	51	25	14	5	-	-	-	-	-	-	556
H ALBERGHI E RISTORANTI	483	368	512	106	69	27	3	1	-	-	-	1.569
55	483	368	512	106	69	27	3	1	-	-	-	1.569
55.1	4	8	7	7	12	6	2	1	-	-	-	47
55.2	15	3	16	5	4	7	-	-	-	-	-	50
55.3	159	126	202	45	19	5	1	-	-	-	-	557
55.4	304	228	285	48	34	7	-	-	-	-	-	906
55.5	1	3	2	1	-	2	-	-	-	-	-	9
I TRASPORTI, MAGAZZINAGGIO E COMUNICAZIONI	680	173	153	64	42	31	4	4	-	1	1	1.153
60	557	112	86	36	29	19	3	1	-	1	1	845
60.1	-	-	-	-	-	1	-	-	-	1	-	2
60.2	557	112	86	36	29	18	3	1	-	-	1	843
60.3	-	-	-	-	-	-	-	-	-	-	-	-
61	-	-	-	-	1	-	-	-	-	-	-	1
61.1	-	-	-	-	1	-	-	-	-	-	-	1
61.2	-	-	-	-	-	-	-	-	-	-	-	-
62	1	-	-	1	-	-	-	-	-	-	-	2
62.1	-	-	-	-	-	-	-	-	-	-	-	-
62.2	1	-	-	1	-	-	-	-	-	-	-	2
62.3	-	-	-	-	-	-	-	-	-	-	-	-
63	112	55	59	23	11	10	1	3	-	-	-	274
63.1	17	9	7	4	3	7	-	2	-	-	-	49
63.2	51	11	14	4	-	1	-	1	-	-	-	82
63.3	28	22	28	12	6	1	1	-	-	-	-	98
63.4	16	13	10	3	2	1	-	-	-	-	-	45
64	10	6	8	4	1	2	-	-	-	-	-	31
64.1	2	2	5	-	1	2	-	-	-	-	-	12
64.2	8	4	3	4	-	-	-	-	-	-	-	19
J INTERMEDIAZIONE MONETARIA E FINANZIARIA	320	166	133	25	13	2	3	2	3	-	-	667
65	6	10	6	1	4	2	3	2	3	-	-	37
65.1	-	-	2	-	3	2	2	2	3	-	-	14
65.2	6	10	4	1	1	-	1	-	-	-	-	23
66	-	-	-	-	-	-	-	-	-	-	-	-
66.0	-	-	-	-	-	-	-	-	-	-	-	-
67	314	156	127	24	9	-	-	-	-	-	-	630
67.1	14	8	11	2	1	-	-	-	-	-	-	36
67.2	300	148	116	22	8	-	-	-	-	-	-	594
K ATTIVITÀ IMMOBILIARI, NOLEGGIO, INFORMATICA, RICERCA, ALTRE ATTIVITÀ PROFESSIONALI ED IMPRENDITORIALI	2.842	750	616	125	78	36	9	4	1	-	-	4.461
70	81	40	29	10	4	-	-	-	-	-	-	164
70.1	7	4	6	1	1	-	-	-	-	-	-	19
70.2	10	1	2	-	2	-	-	-	-	-	-	15
70.3	64	35	21	9	1	-	-	-	-	-	-	130
71	77	19	16	6	-	-	1	-	-	-	-	119
71.1	2	-	4	-	-	-	-	-	-	-	-	6
71.2	2	1	-	1	-	-	-	-	-	-	-	4
71.3	10	8	5	2	-	-	1	-	-	-	-	26
71.4	63	10	7	3	-	-	-	-	-	-	-	83
72	62	51	71	25	25	7	1	-	-	-	-	242
72.1	2	2	2	1	2	2	-	-	-	-	-	11
72.2	21	14	23	13	11	3	-	-	-	-	-	85
72.3	31	26	30	8	11	2	1	-	-	-	-	109
72.4	-	-	-	-	-	-	-	-	-	-	-	-
72.5	7	5	12	2	1	-	-	-	-	-	-	27
72.6	1	4	4	1	-	-	-	-	-	-	-	10
73	27	8	6	1	3	1	1	-	-	-	-	47
73.1	27	8	6	1	2	-	1	-	-	-	-	45
73.2	-	-	-	-	1	1	-	-	-	-	-	2
74	2.595	632	494	83	46	28	6	4	1	-	-	3.889
74.1	1.339	367	293	46	13	6	-	-	-	-	-	2.064
74.2	847	141	98	13	5	2	-	-	-	-	-	1.106
74.3	1	1	2	-	2	-	-	-	-	-	-	6
74.4	40	16	21	1	2	-	-	-	-	-	-	80
74.5	2	1	3	-	-	-	-	-	-	-	-	6
74.6	8	4	3	-	1	3	3	2	1	-	-	25
74.7	35	18	18	16	19	14	3	2	-	-	-	125
74.8	323	84	56	7	4	3	-	-	-	-	-	477
M ISTRUZIONE	99	71	83	31	22	16	2	-	-	-	-	324
80	99	71	83	31	22	16	2	-	-	-	-	324
80.1	39	30	41	15	9	2	-	-	-	-	-	136
80.2	8	5	13	8	8	11	-	-	-	-	-	53
80.3	1	-	-	-	-	1	-	-	-	-	-	2
80.4	51	36	29	8	5	2	2	-	-	-	-	133

Tavola 3.3 segue - Imprese per classe di addetti, sezione, sottosezione, divisione, gruppo di attività economica e tipo di comune

ATTIVITÀ ECONOMICHE TIPO DI COMUNE	CLASSI DI ADDETTI											Totale
	1	2	3 - 5	6 - 9	10 - 19	20 - 49	50 - 99	100 - 199	200 - 499	500 - 999	1.000 e più	
N SANITÀ E ALTRI SERVIZI SOCIALI	1.240	482	310	57	35	30	5	-	2	-	-	2.161
85	1.240	482	310	57	35	30	5	-	2	-	-	2.161
85.1	1.220	475	295	49	27	20	3	-	1	-	-	2.090
85.2	17	4	4	-	-	-	-	-	-	-	-	25
85.3	3	3	11	8	8	10	2	-	1	-	-	46
O ALTRI SERVIZI PUBBLICI, SOCIALI E PERSONALI	1.906	453	263	46	27	11	3	2	-	-	-	2.711
90	5	6	3	-	1	3	1	1	-	-	-	20
90.0	5	6	3	-	1	3	1	1	-	-	-	20
92	249	90	95	20	13	8	2	-	-	-	-	477
92.1	8	9	12	2	-	-	-	-	-	-	-	31
92.2	21	8	13	6	3	2	1	-	-	-	-	54
92.3	142	47	41	4	5	3	-	-	-	-	-	242
92.4	1	1	-	-	-	-	-	-	-	-	-	2
92.5	-	-	-	-	-	-	-	-	-	-	-	-
92.6	54	16	17	5	4	3	1	-	-	-	-	100
92.7	23	9	12	3	1	-	-	-	-	-	-	48
93	1.652	357	165	26	13	-	-	1	-	-	-	2.214
93.0	1.652	357	165	26	13	-	-	1	-	-	-	2.214
TOTALE	24.488	8.567	7.301	1.796	1.111	480	101	40	15	5	5	43.909
di cui imprese:												
- artigiane	6.489	2.155	1.855	441	198	30	-	-	-	-	-	11.168
- dell'industria in senso stretto (a)	2.716	1.077	1.208	385	293	124	23	13	3	1	1	5.844
- dei servizi	20.485	7.029	5.471	1.149	642	261	56	19	8	1	2	35.123
TIPO DI COMUNE												
- Comune capoluogo	8.135	3.310	3.242	824	506	218	50	25	8	5	2	16.325
- Altri comuni	16.353	5.257	4.059	972	605	262	51	15	7	-	3	27.584
TOTALE	24.488	8.567	7.301	1.796	1.111	480	101	40	15	5	5	43.909

(a) Comprende le sezioni di attività: C - Estrazione di minerali; D - Attività manifatturiere; E - Produzione e distribuzione di energia elettrica, gas e acqua

Tavola 3.4 - Addetti alle imprese per classe di addetti e sezione, sottosezione, divisione e gruppo di attività economica

ATTIVITÀ ECONOMICHE	CLASSI DI ADDETTI											Totale
	1	2	3 - 5	6 - 9	10 - 19	20 - 49	50 - 99	100 - 199	200 - 499	500 - 999	1.000 e più	
A AGRICOLTURA, CACCIA E SILVICOLTURA	77	48	107	79	38	72	51	127	-	-	-	599
01	75	44	104	70	38	72	51	127	-	-	-	581
01.1	5	2	16	7	-	-	-	-	-	-	-	30
01.2	32	6	12	-	10	-	-	-	-	-	-	60
01.4	38	36	76	63	28	72	51	127	-	-	-	491
01.5	-	-	-	-	-	-	-	-	-	-	-	-
02	2	4	3	9	-	-	-	-	-	-	-	18
02.0	2	4	3	9	-	-	-	-	-	-	-	18
B PESCA, PISCICOLTURA E SERVIZI CONNESSI	30	58	113	12	-	-	52	-	-	-	-	265
05	30	58	113	12	-	-	52	-	-	-	-	265
05.0	30	58	113	12	-	-	52	-	-	-	-	265
C ESTRAZIONE DI MINERALI	3	8	51	44	121	72	-	-	-	-	-	299
CA ESTRAZIONE DI MINERALI ENERGETICI	-	-	-	-	-	-	-	-	-	-	-	-
10	-	-	-	-	-	-	-	-	-	-	-	-
10.1	-	-	-	-	-	-	-	-	-	-	-	-
10.2	-	-	-	-	-	-	-	-	-	-	-	-
10.3	-	-	-	-	-	-	-	-	-	-	-	-
11	-	-	-	-	-	-	-	-	-	-	-	-
11.1	-	-	-	-	-	-	-	-	-	-	-	-
11.2	-	-	-	-	-	-	-	-	-	-	-	-
12	-	-	-	-	-	-	-	-	-	-	-	-
12.0	-	-	-	-	-	-	-	-	-	-	-	-
CB ESTRAZIONE DI MINERALI NON ENERGETICI	3	8	51	44	121	72	-	-	-	-	-	299
13	-	-	-	-	-	-	-	-	-	-	-	-
13.1	-	-	-	-	-	-	-	-	-	-	-	-
13.2	-	-	-	-	-	-	-	-	-	-	-	-
14	3	8	51	44	121	72	-	-	-	-	-	299
14.1	1	4	18	7	47	72	-	-	-	-	-	149
14.2	1	2	28	31	44	-	-	-	-	-	-	106
14.3	-	-	-	-	-	-	-	-	-	-	-	-
14.4	-	-	-	-	-	-	-	-	-	-	-	-
14.5	1	2	5	6	30	-	-	-	-	-	-	44
D ATTIVITÀ MANIFATTURIERE	2.707	2.128	4.432	2.676	3.547	3.418	1.564	1.474	703	586	1.258	24.493
DA INDUSTRIE ALIMENTARI, DELLE BEVANDE E DEL TABACCO	361	666	1.510	497	448	563	343	279	-	-	-	4.667
15	361	666	1.510	497	448	563	343	279	-	-	-	4.667
15.1	1	6	3	6	23	20	-	-	-	-	-	59
15.2	1	4	-	-	10	-	-	-	-	-	-	15
15.3	6	14	54	61	71	-	51	149	-	-	-	406
15.4	17	28	123	6	23	-	-	-	-	-	-	197
15.5	4	-	18	31	-	81	80	-	-	-	-	214
15.6	15	14	30	-	46	111	-	-	-	-	-	216
15.7	-	2	10	13	42	20	-	-	-	-	-	87
15.8	308	588	1.216	349	233	267	134	-	-	-	-	3.095
15.9	9	10	56	31	-	64	78	130	-	-	-	378
16	-	-	-	-	-	-	-	-	-	-	-	-
16.0	-	-	-	-	-	-	-	-	-	-	-	-
DB INDUSTRIE TESSILI E DELL'ABBIGLIAMENTO	232	104	204	170	321	372	50	-	-	-	-	1.453
17	44	18	34	81	38	-	-	-	-	-	-	215
17.1	-	-	-	-	-	-	-	-	-	-	-	-
17.2	-	-	-	-	-	-	-	-	-	-	-	-
17.3	2	-	-	-	-	-	-	-	-	-	-	2
17.4	16	16	22	21	27	-	-	-	-	-	-	102
17.5	13	2	-	46	11	-	-	-	-	-	-	72
17.6	3	-	8	8	-	-	-	-	-	-	-	19
17.7	10	-	4	6	-	-	-	-	-	-	-	20
18	188	86	170	89	283	372	50	-	-	-	-	1.238
18.1	2	4	-	-	-	-	-	-	-	-	-	6
18.2	178	72	137	83	253	372	50	-	-	-	-	1.145
18.3	8	10	33	6	30	-	-	-	-	-	-	87
DC INDUSTRIE CONCIARIE, FABBRICAZIONE DI PRODOTTI IN CUOIO, PELLE E SIMILARI	41	24	55	60	44	44	-	-	-	-	-	268
19	41	24	55	60	44	44	-	-	-	-	-	268
19.1	2	-	-	6	-	-	-	-	-	-	-	8
19.2	20	8	11	16	12	44	-	-	-	-	-	111
19.3	19	16	44	38	32	-	-	-	-	-	-	149
DD INDUSTRIA DEL LEGNO E DEI PRODOTTI IN LEGNO	516	232	320	200	284	70	-	-	-	-	-	1.622
20	516	232	320	200	284	70	-	-	-	-	-	1.622
20.1	22	4	11	21	53	20	-	-	-	-	-	131
20.2	-	2	-	-	-	-	-	-	-	-	-	2
20.3	388	174	197	80	97	-	-	-	-	-	-	936
20.4	19	20	58	80	88	50	-	-	-	-	-	315
20.5	87	32	54	19	46	-	-	-	-	-	-	238

Tavola 3.4 segue - Addetti alle imprese per classe di addetti e sezione, sottosezione, divisione e gruppo di attività economica

ATTIVITÀ ECONOMICHE		CLASSI DI ADDETTI										Totale	
		1	2	3 - 5	6 - 9	10 - 19	20 - 49	50 - 99	100 - 199	200 - 499	500 - 999		1.000 e più
DE	FABBRICAZIONE DELLA PASTA-CARTA, DELLA CARTA E DEI PRODOTTI DI CARTA; STAMPA ED EDITORIA	118	142	274	255	292	194	327	132	-	-	-	1.734
21		9	12	24	54	111	20	168	-	-	-	-	398
21.1		-	-	-	-	18	-	-	-	-	-	-	18
21.2		9	12	24	54	93	20	168	-	-	-	-	380
22		109	130	250	201	181	174	159	132	-	-	-	1.336
22.1		10	14	19	32	10	49	-	132	-	-	-	266
22.2		98	116	231	169	161	125	159	-	-	-	-	1.059
22.3		1	-	-	-	10	-	-	-	-	-	-	11
DF	FABBRICAZIONE DI COKE, RAFFINERIE DI PETROLIO, TRATTAMENTO DEI COMBUSTIBILI NUCLEARI	-	-	-	25	79	-	-	138	-	-	-	242
23		-	-	-	25	79	-	-	138	-	-	-	242
23.1		-	-	-	-	-	-	-	-	-	-	-	-
23.2		-	-	-	25	79	-	-	138	-	-	-	242
23.3		-	-	-	-	-	-	-	-	-	-	-	-
DG	FABBRICAZIONE DI PRODOTTI CHIMICI E DI FIBRE SINTETICHE E ARTIFICIALI	9	18	79	59	111	53	-	-	411	-	1.258	1.998
24		9	18	79	59	111	53	-	-	411	-	1.258	1.998
24.1		5	2	9	15	51	53	-	-	-	-	-	135
24.2		1	-	-	-	14	-	-	-	-	-	-	15
24.3		1	4	17	12	-	-	-	-	-	-	-	34
24.4		-	-	4	9	32	-	-	-	411	-	1.258	1.714
24.5		1	8	30	6	14	-	-	-	-	-	-	59
24.6		1	4	19	17	-	-	-	-	-	-	-	41
24.7		-	-	-	-	-	-	-	-	-	-	-	-
DH	FABBRICAZIONE DI ARTICOLI IN GOMMA E MATERIE PLASTICHE	25	24	71	64	120	150	85	-	-	-	-	539
25		25	24	71	64	120	150	85	-	-	-	-	539
25.1		16	16	9	21	46	-	-	-	-	-	-	108
25.2		9	8	62	43	74	150	85	-	-	-	-	431
DI	FABBRICAZIONE DI PRODOTTI DELLA LAVORAZIONE DI MINERALI NON METALLIFERI	170	164	507	311	342	656	59	438	-	586	-	3.233
26		170	164	507	311	342	656	59	438	-	586	-	3.233
26.1		32	24	83	23	59	75	-	-	-	-	-	296
26.2		54	34	72	20	63	-	-	-	-	586	-	829
26.3		6	-	15	14	-	-	-	-	-	-	-	35
26.4		5	-	21	23	19	30	-	-	-	-	-	98
26.5		4	2	9	15	-	30	-	171	-	-	-	231
26.6		17	20	77	68	126	462	59	267	-	-	-	1.096
26.7		51	82	223	148	75	59	-	-	-	-	-	638
26.8		1	2	7	-	-	-	-	-	-	-	-	10
DJ	PRODUZIONE DI METALLO E FABBRICAZIONE DI PRODOTTI IN METALLO	521	284	525	322	566	413	266	-	292	-	-	3.189
27		5	6	18	12	83	47	-	-	292	-	-	463
27.1		-	-	-	-	-	-	-	-	-	-	-	-
27.2		-	-	-	-	25	23	-	-	292	-	-	340
27.3		1	-	8	-	-	-	-	-	-	-	-	9
27.4		1	4	-	-	14	24	-	-	-	-	-	43
27.5		3	2	10	12	44	-	-	-	-	-	-	71
28		516	278	507	310	483	366	266	-	-	-	-	2.726
28.1		108	112	200	182	279	346	128	-	-	-	-	1.355
28.2		1	-	-	6	23	-	-	-	-	-	-	30
28.3		-	-	-	-	-	-	-	-	-	-	-	-
28.4		4	4	-	-	28	-	-	-	-	-	-	36
28.5		42	16	29	17	33	-	60	-	-	-	-	197
28.6		9	2	15	7	41	-	78	-	-	-	-	152
28.7		352	144	263	98	79	20	-	-	-	-	-	956
DK	FABBRICAZIONE DI MACCHINE ED APPARECCHI MECCANICI, COMPRESI L'INSTALLAZIONE, IL MONTAGGIO, LA RIPARAZIONE E LA MANUTENZIONE	75	74	244	196	260	237	188	121	-	-	-	1.395
29		75	74	244	196	260	237	188	121	-	-	-	1.395
29.1		6	12	38	21	22	38	-	-	-	-	-	137
29.2		24	26	97	93	74	142	52	-	-	-	-	508
29.3		34	28	65	32	76	-	83	121	-	-	-	439
29.4		2	2	-	-	-	-	-	-	-	-	-	4
29.5		9	6	39	41	88	57	53	-	-	-	-	293
29.6		-	-	-	-	-	-	-	-	-	-	-	-
29.7		-	-	5	9	-	-	-	-	-	-	-	14

Tavola 3.4 segue - Addetti alle imprese per classe di addetti e sezione, sottosezione, divisione e gruppo di attività economica

ATTIVITÀ ECONOMICHE	CLASSI DI ADDETTI											Totale
	1	2	3 - 5	6 - 9	10 - 19	20 - 49	50 - 99	100 - 199	200 - 499	500 - 999	1.000 e più	
DL FABBRICAZIONE DI MACCHINE ELETTRICHE E DI APPARECCHIATURE ELETTRICHE ED OTTICHE	304	198	320	211	315	311	131	366	-	-	-	2.156
30	-	-	5	-	14	-	-	-	-	-	-	19
30.0	-	-	5	-	14	-	-	-	-	-	-	19
31	40	28	87	102	193	222	61	366	-	-	-	1.099
31.1	2	6	19	7	82	33	-	-	-	-	-	149
31.2	5	-	13	23	40	130	-	265	-	-	-	476
31.3	-	-	9	9	-	-	61	101	-	-	-	180
31.4	-	-	-	-	-	-	-	-	-	-	-	-
31.5	15	8	17	32	10	-	-	-	-	-	-	82
31.6	18	14	29	31	61	59	-	-	-	-	-	212
32	106	44	81	29	34	66	-	-	-	-	-	360
32.1	-	-	14	6	-	-	-	-	-	-	-	20
32.2	106	44	67	15	34	66	-	-	-	-	-	332
32.3	-	-	-	8	-	-	-	-	-	-	-	8
33	158	126	147	80	74	23	70	-	-	-	-	678
33.1	131	118	110	42	34	23	-	-	-	-	-	458
33.2	3	-	29	15	-	-	-	-	-	-	-	47
33.3	-	-	-	9	-	-	-	-	-	-	-	9
33.4	23	8	5	14	30	-	70	-	-	-	-	150
33.5	1	-	3	-	10	-	-	-	-	-	-	14
DM FABBRICAZIONE DI MEZZI DI TRASPORTO	6	6	43	28	121	83	-	-	-	-	-	287
34	3	2	22	21	121	83	-	-	-	-	-	252
34.1	-	-	-	-	-	-	-	-	-	-	-	-
34.2	-	2	4	15	108	83	-	-	-	-	-	212
34.3	3	-	18	6	13	-	-	-	-	-	-	40
35	3	4	21	7	-	-	-	-	-	-	-	35
35.1	3	4	13	7	-	-	-	-	-	-	-	27
35.2	-	-	8	-	-	-	-	-	-	-	-	8
35.3	-	-	-	-	-	-	-	-	-	-	-	-
35.4	-	-	-	-	-	-	-	-	-	-	-	-
35.5	-	-	-	-	-	-	-	-	-	-	-	-
DN ALTRE INDUSTRIE MANIFATTURIERE	329	192	280	278	244	272	115	-	-	-	-	1.710
36	324	190	276	278	244	226	115	-	-	-	-	1.653
36.1	267	138	197	221	229	189	115	-	-	-	-	1.356
36.2	32	24	22	15	15	-	-	-	-	-	-	108
36.3	1	4	11	-	-	-	-	-	-	-	-	16
36.4	1	4	3	9	-	-	-	-	-	-	-	17
36.5	1	-	7	-	-	-	-	-	-	-	-	8
36.6	22	20	36	33	-	37	-	-	-	-	-	148
37	5	2	4	-	-	46	-	-	-	-	-	57
37.1	5	2	-	-	-	46	-	-	-	-	-	53
37.2	-	-	4	-	-	-	-	-	-	-	-	4
E PRODUZIONE E DISTRIBUZIONE DI ENERGIA ELETTRICA, GAS E ACQUA	6	18	46	40	233	165	-	271	-	-	-	779
40	-	-	-	-	60	37	-	-	-	-	-	97
40.1	-	-	-	-	-	-	-	-	-	-	-	-
40.2	-	-	-	-	60	37	-	-	-	-	-	97
40.3	-	-	-	-	-	-	-	-	-	-	-	-
41	6	18	46	40	173	128	-	271	-	-	-	682
41.0	6	18	46	40	173	128	-	271	-	-	-	682
F COSTRUZIONI	1.180	816	2.100	1.815	2.357	2.737	1.371	925	1.197	2.072	3.206	19.776
45	1.180	816	2.100	1.815	2.357	2.737	1.371	925	1.197	2.072	3.206	19.776
45.1	41	22	59	57	44	105	123	-	-	-	-	451
45.2	617	518	1.413	1.351	1.742	2.095	871	742	986	2.072	3.206	15.613
45.3	220	152	408	330	433	516	377	183	211	-	-	2.830
45.4	302	122	220	68	121	21	-	-	-	-	-	854
45.5	-	2	-	9	17	-	-	-	-	-	-	28
G COMMERCIO ALL'INGROSSO E AL DETTAGLIO; RIPARAZIONE DI AUTOVEICOLI, MOTOCICLI E DI BENI PERSONALI E PER LA CASA	12.915	9.132	12.213	4.941	4.627	2.961	1.901	826	447	-	1.600	51.563
50	2.410	1.476	2.010	832	975	409	-	-	-	-	-	8.112
50.1	77	72	139	119	519	359	-	-	-	-	-	1.285
50.2	1.931	944	1.153	401	218	50	-	-	-	-	-	4.697
50.3	120	146	298	203	122	-	-	-	-	-	-	889
50.4	146	66	90	23	22	-	-	-	-	-	-	347
50.5	136	248	330	86	94	-	-	-	-	-	-	894
51	1.276	1.140	2.789	1.765	2.112	1.666	1.141	487	-	-	-	12.376
51.1	678	404	717	236	174	75	-	-	-	-	-	2.284
51.2	33	38	102	48	64	-	-	-	-	-	-	285
51.3	235	276	776	628	872	957	772	487	-	-	-	5.003
51.4	199	260	673	390	567	393	274	-	-	-	-	2.756
51.5	82	92	282	315	248	170	-	-	-	-	-	1.189
51.6	49	70	212	134	169	71	95	-	-	-	-	800
51.7	-	-	27	14	18	-	-	-	-	-	-	59

Tavola 3.4 segue - Addetti alle imprese per classe di addetti e sezione, sottosezione, divisione e gruppo di attività economica

ATTIVITÀ ECONOMICHE	CLASSI DI ADDETTI											Totale
	1	2	3 - 5	6 - 9	10 - 19	20 - 49	50 - 99	100 - 199	200 - 499	500 - 999	1.000 e più	
52	9.229	6.516	7.414	2.344	1.540	886	760	339	447	-	1.600	31.075
52.1	800	598	587	252	322	254	219	339	447	-	1.600	5.418
52.2	1.703	1.640	1.423	251	83	35	95	-	-	-	-	5.230
52.3	198	172	759	479	156	-	-	-	-	-	-	1.764
52.4	4.050	2.942	3.702	1.235	916	597	446	-	-	-	-	13.888
52.5	42	14	10	16	-	-	-	-	-	-	-	82
52.6	1.975	1.048	834	7	-	-	-	-	-	-	-	3.864
52.7	461	102	99	104	63	-	-	-	-	-	-	829
H ALBERGHI E RISTORANTI	483	736	1.933	771	900	789	204	122	-	-	-	5.938
55	483	736	1.933	771	900	789	204	122	-	-	-	5.938
55.1	4	16	25	52	159	182	141	122	-	-	-	701
55.2	15	6	57	36	45	235	-	-	-	-	-	394
55.3	159	252	751	316	230	138	63	-	-	-	-	1.909
55.4	304	456	1.092	361	466	168	-	-	-	-	-	2.847
55.5	1	6	8	6	-	66	-	-	-	-	-	87
I TRASPORTI, MAGAZZINAGGIO E COMUNICAZIONI	680	346	563	459	584	936	245	512	-	550	1.253	6.128
60	557	224	317	259	407	519	187	117	-	550	1.253	4.390
60.1	-	-	-	-	-	20	-	-	-	550	-	570
60.2	557	224	317	259	407	499	187	117	-	-	1.253	3.820
60.3	-	-	-	-	-	-	-	-	-	-	-	-
61	-	-	-	-	16	-	-	-	-	-	-	16
61.1	-	-	-	-	16	-	-	-	-	-	-	16
61.2	-	-	-	-	-	-	-	-	-	-	-	-
62	1	-	-	6	-	-	-	-	-	-	-	7
62.1	-	-	-	-	-	-	-	-	-	-	-	-
62.2	1	-	-	6	-	-	-	-	-	-	-	7
62.3	-	-	-	-	-	-	-	-	-	-	-	-
63	112	110	215	167	147	356	58	395	-	-	-	1.560
63.1	17	18	26	29	43	257	-	228	-	-	-	618
63.2	51	22	51	31	-	39	-	167	-	-	-	361
63.3	28	44	105	87	80	29	58	-	-	-	-	431
63.4	16	26	33	20	24	31	-	-	-	-	-	150
64	10	12	31	27	14	61	-	-	-	-	-	155
64.1	2	4	19	-	14	61	-	-	-	-	-	100
64.2	8	8	12	27	-	-	-	-	-	-	-	55
J INTERMEDIAZIONE MONETARIA E FINANZIARIA	320	332	475	178	175	62	168	253	898	-	-	2.861
65	6	20	25	6	60	62	168	253	898	-	-	1.498
65.1	-	-	10	-	41	62	118	253	898	-	-	1.382
65.2	6	20	15	6	19	-	50	-	-	-	-	116
66	-	-	-	-	-	-	-	-	-	-	-	-
66.0	-	-	-	-	-	-	-	-	-	-	-	-
67	314	312	450	172	115	-	-	-	-	-	-	1.363
67.1	14	16	41	14	15	-	-	-	-	-	-	100
67.2	300	296	409	158	100	-	-	-	-	-	-	1.263
K ATTIVITÀ IMMOBILIARI, NOLEGGIO, INFORMATICA, RICERCA, ALTRE ATTIVITÀ PROFESSIONALI ED IMPRENDITORIALI	2.842	1.500	2.233	877	1.044	1.025	627	504	269	-	-	10.921
70	81	80	105	67	54	-	-	-	-	-	-	387
70.1	7	8	23	7	12	-	-	-	-	-	-	57
70.2	10	2	6	-	27	-	-	-	-	-	-	45
70.3	64	70	76	60	15	-	-	-	-	-	-	285
71	77	38	58	46	-	-	56	-	-	-	-	275
71.1	2	-	14	-	-	-	-	-	-	-	-	16
71.2	2	2	-	7	-	-	-	-	-	-	-	11
71.3	10	16	20	15	-	-	56	-	-	-	-	117
71.4	63	20	24	24	-	-	-	-	-	-	-	131
72	62	102	258	179	317	201	82	-	-	-	-	1.201
72.1	2	4	8	8	26	64	-	-	-	-	-	112
72.2	21	28	81	91	134	77	-	-	-	-	-	432
72.3	31	52	108	55	142	60	82	-	-	-	-	530
72.4	-	-	-	-	-	-	-	-	-	-	-	-
72.5	7	10	46	17	15	-	-	-	-	-	-	95
72.6	1	8	15	8	-	-	-	-	-	-	-	32
73	27	16	23	6	48	36	77	-	-	-	-	233
73.1	27	16	23	6	33	-	77	-	-	-	-	182
73.2	-	-	-	-	15	36	-	-	-	-	-	51
74	2.595	1.264	1.789	579	625	788	412	504	269	-	-	8.825
74.1	1.339	734	1.060	315	183	157	-	-	-	-	-	3.788
74.2	847	282	347	90	58	55	-	-	-	-	-	1.679
74.3	1	2	10	-	29	-	-	-	-	-	-	42
74.4	40	32	78	8	20	-	-	-	-	-	-	178
74.5	2	2	9	-	-	-	-	-	-	-	-	13
74.6	8	8	12	-	17	74	191	255	269	-	-	834
74.7	35	36	64	113	261	429	221	249	-	-	-	1.408
74.8	323	168	209	53	57	73	-	-	-	-	-	883
M ISTRUZIONE	99	142	327	245	301	475	126	-	-	-	-	1.715
80	99	142	327	245	301	475	126	-	-	-	-	1.715
80.1	39	60	165	117	111	59	-	-	-	-	-	551
80.2	8	10	56	66	115	301	-	-	-	-	-	556
80.3	1	-	-	-	-	45	-	-	-	-	-	46
80.4	51	72	106	62	75	70	126	-	-	-	-	562

Tavola 3.4 segue - Addetti alle imprese per classe di addetti e sezione, sottosezione, divisione e gruppo di attività economica

ATTIVITÀ ECONOMICHE	CLASSI DI ADDETTI											Totale	
	1	2	3 - 5	6 - 9	10 - 19	20 - 49	50 - 99	100 - 199	200 - 499	500 - 999	1.000 e più		
N	SANITÀ E ALTRI SERVIZI SOCIALI	1.240	964	1.122	401	483	911	332	-	742	-	-	6.195
85		1.240	964	1.122	401	483	911	332	-	742	-	-	6.195
85.1		1.220	950	1.058	334	381	633	198	-	256	-	-	5.030
85.2		17	8	14	-	-	-	-	-	-	-	-	39
85.3		3	6	50	67	102	278	134	-	486	-	-	1.126
O	ALTRI SERVIZI PUBBLICI, SOCIALI E PERSONALI	1.906	906	941	331	359	331	233	274	-	-	-	5.281
90		5	12	10	-	12	113	91	141	-	-	-	384
90.0		5	12	10	-	12	113	91	141	-	-	-	384
92		249	180	362	144	164	218	142	-	-	-	-	1.459
92.1		8	18	49	13	-	-	-	-	-	-	-	88
92.2		21	16	49	43	32	62	84	-	-	-	-	307
92.3		142	94	155	29	74	74	-	-	-	-	-	568
92.4		1	2	-	-	-	-	-	-	-	-	-	3
92.5		-	-	-	-	-	-	-	-	-	-	-	-
92.6		54	32	61	37	47	82	58	-	-	-	-	371
92.7		23	18	48	22	11	-	-	-	-	-	-	122
93		1.652	714	569	187	183	-	-	133	-	-	-	3.438
93.0		1.652	714	569	187	183	-	-	133	-	-	-	3.438
TOTALE		24.488	17.134	26.656	12.869	14.769	13.954	6.874	5.288	4.256	3.208	7.317	136.813
di cui addetti alle imprese:													
- artigiane		6.489	4.310	6.779	3.135	2.563	763	-	-	-	-	-	24.039
- dell'industria in senso stretto (a)		2.716	2.154	4.529	2.760	3.901	3.655	1.564	1.745	703	586	1.258	25.571
- dei servizi		20.485	14.058	19.807	8.203	8.473	7.490	3.836	2.491	2.356	550	2.853	90.602

(a) Comprende le sezioni di attività: C - Estrazione di minerali; D - Attività manifatturiere; E - Produzione e distribuzione di energia elettrica, gas e acqua

Tavola 3.5 - Imprese e unità locali dipendenti secondo la diffusione territoriale dell'impresa per sezione, sottosezione, divisione e gruppo di attività economica, classe di addetti e tipo di comune

ATTIVITÀ ECONOMICHE CLASSI DI ADDETTI TIPO DI COMUNE		IMPRESE A DIFFUSIONE													
		COMUNALE				PROVINCIALE		REGIONALE		NAZIONALE		TOTALE			
		DI CUI PLURILocalizzate				Imprese	Unità locali	Imprese	Unità locali	Imprese	Unità locali	Imprese	Unità locali	Imprese	Unità locali
		Imprese	Unità locali	Imprese	Unità locali										
A	AGRICOLTURA, CACCIA E SILVICOLTURA	140	145	5	10	1	2	4	41	1	3	146	191		
01		135	140	5	10	1	2	4	41	-	-	140	183		
01.1		9	10	1	2	-	-	-	-	-	-	11	16		
01.2		39	39	-	-	-	-	2	6	-	-	39	39		
01.4		87	91	4	8	1	2	2	35	-	-	90	128		
01.5		-	-	-	-	-	-	-	-	-	-	-	-		
02		5	5	-	-	-	-	-	-	1	3	6	8		
02.0		5	5	-	-	-	-	-	-	1	3	6	8		
B	PESCA, PISCICOLTURA E SERVIZI CONNESSI	90	90	-	-	-	-	-	-	-	-	90	90		
05		90	90	-	-	-	-	-	-	-	-	90	90		
05.0		90	90	-	-	-	-	-	-	-	-	90	90		
C	ESTRAZIONE DI MINERALI	36	38	2	4	4	8	1	2	-	-	41	48		
CA	ESTRAZIONE DI MINERALI ENERGETICI	-	-	-	-	-	-	-	-	-	-	-	-		
10		-	-	-	-	-	-	-	-	-	-	-	-		
10.1		-	-	-	-	-	-	-	-	-	-	-	-		
10.2		-	-	-	-	-	-	-	-	-	-	-	-		
10.3		-	-	-	-	-	-	-	-	-	-	-	-		
11		-	-	-	-	-	-	-	-	-	-	-	-		
11.1		-	-	-	-	-	-	-	-	-	-	-	-		
11.2		-	-	-	-	-	-	-	-	-	-	-	-		
12		-	-	-	-	-	-	-	-	-	-	-	-		
12.0		-	-	-	-	-	-	-	-	-	-	-	-		
CB	ESTRAZIONE DI MINERALI NON ENERGETICI	36	38	2	4	4	8	1	2	-	-	41	48		
13		-	-	-	-	-	-	-	-	-	-	-	-		
13.1		-	-	-	-	-	-	-	-	-	-	-	-		
13.2		-	-	-	-	-	-	-	-	-	-	-	-		
14		36	38	2	4	4	8	1	2	-	-	41	48		
14.1		14	14	-	-	1	2	1	2	-	-	16	18		
14.2		16	18	2	4	3	6	-	-	-	-	19	24		
14.3		-	-	-	-	-	-	-	-	-	-	-	-		
14.4		-	-	-	-	-	-	-	-	-	-	-	-		
14.5		6	6	-	-	-	-	-	-	-	-	6	6		
D	ATTIVITÀ MANIFATTURIERE	5.647	5.806	135	294	52	120	28	86	17	56	5.744	6.068		
DA	INDUSTRIE ALIMENTARI, DELLE BEVANDE E DEL TABACCO	1.223	1.257	30	64	10	24	3	11	2	5	1.238	1.297		
15		1.223	1.257	30	64	10	24	3	11	2	5	1.238	1.297		
15.1		9	9	-	-	-	-	-	-	-	-	9	9		
15.2		4	4	-	-	-	-	-	-	-	-	4	4		
15.3		42	43	1	2	-	-	-	1	2	2	43	45		
15.4		64	67	3	6	1	2	-	-	-	-	65	69		
15.5		12	13	1	2	1	2	1	2	1	3	15	20		
15.6		35	36	1	2	1	2	-	-	-	-	36	38		
15.7		10	13	2	5	-	-	-	-	-	-	10	13		
15.8		1.013	1.037	21	45	6	16	1	6	-	-	1.020	1.059		
15.9		34	35	1	2	1	2	1	3	-	-	36	40		
16		-	-	-	-	-	-	-	-	-	-	-	-		
16.0		-	-	-	-	-	-	-	-	-	-	-	-		
DB	INDUSTRIE TESSILI E DELL'ABBIGLIAMENTO	392	403	10	21	6	13	1	2	-	-	399	418		
17		74	77	3	6	1	2	1	2	-	-	76	81		
17.1		-	-	-	-	-	-	-	-	-	-	-	-		
17.2		-	-	-	-	-	-	-	-	-	-	-	-		
17.3		2	2	-	-	-	-	-	-	-	-	2	2		
17.4		33	35	2	4	1	2	1	2	-	-	35	39		
17.5		21	22	1	2	-	-	-	-	-	-	21	22		
17.6		6	6	-	-	-	-	-	-	-	-	6	6		
17.7		12	12	-	-	-	-	-	-	-	-	12	12		
18		318	326	7	15	5	11	-	-	-	-	323	337		
18.1		4	4	-	-	-	-	-	-	-	-	4	4		
18.2		290	297	6	13	4	9	-	-	-	-	294	306		
18.3		24	25	1	2	1	2	-	-	-	-	25	27		
DC	INDUSTRIE CONCIARIE, FABBRICAZIONE DI PRODOTTI IN CUOIO, PELLE E SIMILARI	79	79	-	-	-	-	1	2	-	-	80	81		
19		79	79	-	-	-	-	1	2	-	-	80	81		
19.1		3	3	-	-	-	-	-	-	-	-	3	3		
19.2		31	31	-	-	-	-	-	-	-	-	31	31		
19.3		45	45	-	-	-	-	1	2	-	-	46	47		
DD	INDUSTRIA DEL LEGNO E DEI PRODOTTI IN LEGNO	766	778	10	22	4	8	1	2	-	-	771	788		
20		766	778	10	22	4	8	1	2	-	-	771	788		
20.1		35	36	1	2	-	-	-	-	-	-	35	36		
20.2		1	1	-	-	-	-	-	-	-	-	1	1		
20.3		544	552	6	14	2	4	1	2	-	-	547	558		
20.4		63	63	-	-	-	-	-	-	-	-	63	63		
20.5		123	126	3	6	2	4	-	-	-	-	125	130		

Tavola 3.5 segue - Imprese e unità locali dipendenti secondo la diffusione territoriale dell'impresa per sezione, sotto-sezione, divisione e gruppo di attività economica, classe di addetti e tipo di comune

ATTIVITÀ ECONOMICHE CLASSI DI ADDETTI TIPO DI COMUNE		IMPRESE A DIFFUSIONE											
		COMUNALE				PROVINCIALE		REGIONALE		NAZIONALE		TOTALE	
		DI CUI PLURILOCALI- ZATE											
		Imprese	Unità locali	Imprese	Unità locali	Imprese	Unità locali	Imprese	Unità locali	Imprese	Unità locali	Imprese	Unità locali
DE	FABBRICAZIONE DELLA PASTA-CARTA, DELLA CARTA E DEI PRODOTTI DI CARTA; STAMPA ED EDITORIA	324	334	7	17	3	7	2	8	2	12	331	361
21		40	41	1	2	-	-	-	-	-	-	40	41
21.1		1	1	-	-	-	-	-	-	-	-	1	1
21.2		39	40	1	2	-	-	-	-	-	-	39	40
22		284	293	6	15	3	7	2	8	2	12	291	320
22.1		27	28	1	2	1	2	1	5	1	10	30	45
22.2		256	264	5	13	2	5	-	-	1	2	259	271
22.3		1	1	-	-	-	-	1	3	-	-	2	4
DF	FABBRICAZIONE DI COKE, RAFFINERIE DI PETROLIO, TRATTAMENTO DEI COMBUSTIBILI NUCLEARI	7	7	-	-	1	2	2	7	-	-	10	16
23		7	7	-	-	1	2	2	7	-	-	10	16
23.1		-	-	-	-	-	-	-	-	-	-	-	-
23.2		7	7	-	-	1	2	2	7	-	-	10	16
23.3		-	-	-	-	-	-	-	-	-	-	-	-
DG	FABBRICAZIONE DI PRODOTTI CHIMICI E DI FIBRE SINTETICHE E ARTIFICIALI	55	57	2	4	1	2	-	-	4	11	60	70
24		55	57	2	4	1	2	-	-	4	11	60	70
24.1		15	16	1	2	1	2	-	-	-	-	16	18
24.2		1	1	-	-	-	-	-	-	1	2	2	3
24.3		10	11	1	2	-	-	-	-	-	-	10	11
24.4		4	4	-	-	-	-	-	-	3	9	7	13
24.5		15	15	-	-	-	-	-	-	-	-	15	15
24.6		10	10	-	-	-	-	-	-	-	-	10	10
24.7		-	-	-	-	-	-	-	-	-	-	-	-
DH	FABBRICAZIONE DI ARTICOLI IN GOMMA E MATERIE PLASTICHE	75	79	4	8	2	5	1	2	-	-	78	86
25		75	79	4	8	2	5	1	2	-	-	78	86
25.1		31	31	-	-	1	3	-	-	-	-	32	34
25.2		44	48	4	8	1	2	1	2	-	-	46	52
DI	FABBRICAZIONE DI PRODOTTI DELLA LAVORAZIONE DI MINERALI NON METALLIFERI	467	490	22	45	10	25	3	11	1	4	481	530
26		467	490	22	45	10	25	3	11	1	4	481	530
26.1		74	78	4	8	3	7	-	-	-	-	77	85
26.2		99	108	8	17	1	2	-	-	1	4	101	114
26.3		12	12	-	-	-	-	-	-	-	-	12	12
26.4		15	15	-	-	-	-	-	-	-	-	15	15
26.5		10	10	-	-	-	-	1	4	-	-	11	14
26.6		79	87	8	16	3	9	2	7	-	-	84	103
26.7		174	176	2	4	3	7	-	-	-	-	177	183
26.8		4	4	-	-	-	-	-	-	-	-	4	4
DJ	PRODUZIONE DI METALLO E FABBRICAZIONE DI PRODOTTI IN METALLO	905	937	22	54	4	9	2	4	-	-	911	950
27		22	22	-	-	-	-	1	2	-	-	23	24
27.1		-	-	-	-	-	-	-	-	-	-	-	-
27.2		3	3	-	-	-	-	1	2	-	-	4	5
27.3		3	3	-	-	-	-	-	-	-	-	3	3
27.4		5	5	-	-	-	-	-	-	-	-	5	5
27.5		11	11	-	-	-	-	-	-	-	-	11	11
28		883	915	22	54	4	9	1	2	-	-	888	926
28.1		274	292	10	28	2	4	1	2	-	-	277	298
28.2		4	4	-	-	-	-	-	-	-	-	4	4
28.3		-	-	-	-	-	-	-	-	-	-	-	-
28.4		8	8	-	-	-	-	-	-	-	-	8	8
28.5		64	65	1	2	-	-	-	-	-	-	64	65
28.6		19	22	1	4	-	-	-	-	-	-	19	22
28.7		514	524	10	20	2	5	-	-	-	-	516	529
DK	FABBRICAZIONE DI MACCHINE ED APPARECCHI MECCANICI, COMPRESI L'INSTALLAZIONE, IL MONTAGGIO, LA RIPARAZIONE E LA MANUTENZIONE	223	226	3	6	2	4	2	5	3	13	230	248
29		223	226	3	6	2	4	2	5	3	13	230	248
29.1		25	26	1	2	-	-	1	3	1	2	27	31
29.2		82	84	2	4	2	4	-	-	-	-	84	88
29.3		74	74	-	-	-	-	1	2	1	2	76	78
29.4		3	3	-	-	-	-	-	-	-	-	3	3
29.5		37	37	-	-	-	-	-	-	1	9	38	46
29.6		-	-	-	-	-	-	-	-	-	-	-	-
29.7		2	2	-	-	-	-	-	-	-	-	2	2

Tavola 3.5 segue - Imprese e unità locali dipendenti secondo la diffusione territoriale dell'impresa per sezione, sotto-sezione, divisione e gruppo di attività economica, classe di addetti e tipo di comune

		IMPRESE A DIFFUSIONE											
		COMUNALE				PROVINCIALE		REGIONALE		NAZIONALE		TOTALE	
ATTIVITÀ ECONOMICHE CLASSI DI ADDETTI TIPO DI COMUNE	DL	DI CUI PLURILocalizzate				Imprese	Unità locali	Imprese	Unità locali	Imprese	Unità locali	Imprese	Unità locali
		Imprese	Unità locali	Imprese	Unità locali								
		538	543	5	10	2	4	8	17	4	9	552	573
	FABBRICAZIONE DI MACCHINE ELETTRICHE E DI APPARECCHIATURE ELETTRICHE ED OTTICHE												
	30	2	2	-	-	-	-	-	-	-	-	2	2
	30.0	2	2	-	-	-	-	-	-	-	-	2	2
	31	112	116	4	8	-	-	1	2	2	4	115	122
	31.1	18	18	-	-	-	-	-	-	-	-	18	18
	31.2	17	18	1	2	-	-	-	-	2	4	19	22
	31.3	5	5	-	-	-	-	-	-	-	-	5	5
	31.4	-	-	-	-	-	-	-	-	-	-	-	-
	31.5	29	30	1	2	-	-	-	-	-	-	29	30
	31.6	43	45	2	4	-	-	1	2	-	-	44	47
	32	154	154	-	-	1	2	1	2	1	3	157	161
	32.1	3	3	-	-	1	2	-	-	-	-	4	5
	32.2	151	151	-	-	-	-	-	-	1	3	152	154
	32.3	-	-	-	-	-	-	1	2	-	-	1	2
	33	270	271	1	2	1	2	6	13	1	2	278	288
	33.1	222	223	1	2	1	2	6	13	-	-	229	238
	33.2	12	12	-	-	-	-	-	-	-	-	12	12
	33.3	1	1	-	-	-	-	-	-	-	-	1	1
	33.4	32	32	-	-	-	-	-	-	1	2	33	34
	33.5	3	3	-	-	-	-	-	-	-	-	3	3
	DM FABBRICAZIONE DI MEZZI DI TRASPORTO	34	35	1	2	2	4	-	-	-	-	36	39
	34	23	23	-	-	2	4	-	-	-	-	25	27
	34.1	-	-	-	-	-	-	-	-	-	-	-	-
	34.2	14	14	-	-	1	2	-	-	-	-	15	16
	34.3	9	9	-	-	1	2	-	-	-	-	10	11
	35	11	12	1	2	-	-	-	-	-	-	11	12
	35.1	9	9	-	-	-	-	-	-	-	-	9	9
	35.2	2	3	1	2	-	-	-	-	-	-	2	3
	35.3	-	-	-	-	-	-	-	-	-	-	-	-
	35.4	-	-	-	-	-	-	-	-	-	-	-	-
	35.5	-	-	-	-	-	-	-	-	-	-	-	-
	DN ALTRE INDUSTRIE MANIFATTURIERE	559	581	19	41	5	13	2	15	1	2	567	611
	36	550	572	19	41	5	13	2	15	1	2	558	602
	36.1	435	456	18	39	5	13	2	15	1	2	443	486
	36.2	53	54	1	2	-	-	-	-	-	-	53	54
	36.3	6	6	-	-	-	-	-	-	-	-	6	6
	36.4	5	5	-	-	-	-	-	-	-	-	5	5
	36.5	3	3	-	-	-	-	-	-	-	-	3	3
	36.6	48	48	-	-	-	-	-	-	-	-	48	48
	37	9	9	-	-	-	-	-	-	-	-	9	9
	37.1	8	8	-	-	-	-	-	-	-	-	8	8
	37.2	1	1	-	-	-	-	-	-	-	-	1	1
	E PRODUZIONE E DISTRIBUZIONE DI ENERGIA ELETTRICA, GAS E ACQUA	48	52	4	8	10	24	1	3	-	-	59	79
	40	3	3	-	-	1	2	1	3	-	-	5	8
	40.1	-	-	-	-	-	-	-	-	-	-	-	-
	40.2	3	3	-	-	1	2	1	3	-	-	5	8
	40.3	-	-	-	-	-	-	-	-	-	-	-	-
	41	45	49	4	8	9	22	-	-	-	-	54	71
	41.0	45	49	4	8	9	22	-	-	-	-	54	71
	F COSTRUZIONI	2.562	2.717	131	286	72	187	52	189	20	179	2.706	3.272
	45	2.562	2.717	131	286	72	187	52	189	20	179	2.706	3.272
	45.1	84	87	3	6	-	-	2	6	-	-	86	93
	45.2	1.548	1.676	105	233	60	160	42	156	17	165	1.667	2.157
	45.3	489	505	15	31	8	17	6	18	3	14	506	554
	45.4	438	446	8	16	4	10	2	9	-	-	444	465
	45.5	3	3	-	-	-	-	-	-	-	-	3	3
	G COMMERCIO ALL'INGROSSO E AL DETTAGLIO; RIPARAZIONE DI AUTOVEICOLI, MOTOCICLI E DI BENI PERSONALI E PER LA CASA	21.809	22.477	588	1.256	189	476	62	315	17	62	22.077	23.330
	50	3.880	3.996	105	221	32	85	5	12	-	-	3.917	4.093
	50.1	204	248	34	78	13	39	1	4	-	-	218	291
	50.2	2.798	2.834	35	71	7	18	1	2	-	-	2.806	2.854
	50.3	307	321	14	28	2	4	3	6	-	-	312	331
	50.4	204	213	9	18	2	5	-	-	-	-	206	218
	50.5	367	380	13	26	8	19	-	-	-	-	375	399
	51	3.001	3.113	97	209	42	90	29	73	10	35	3.082	3.311
	51.1	1.107	1.115	7	15	9	18	7	18	2	4	1.125	1.155
	51.2	86	93	6	13	4	8	-	-	-	-	90	101
	51.3	766	800	30	64	11	22	5	13	2	4	784	839
	51.4	596	638	36	78	12	29	10	25	5	25	623	717
	51.5	267	282	13	28	4	8	3	6	-	-	274	296
	51.6	170	176	5	11	2	5	4	11	1	2	177	194
	51.7	9	9	-	-	-	-	-	-	-	-	9	9

Tavola 3.5 segue - Imprese e unità locali dipendenti secondo la diffusione territoriale dell'impresa per sezione, sotto-sezione, divisione e gruppo di attività economica, classe di addetti e tipo di comune

ATTIVITÀ ECONOMICHE CLASSI DI ADDETTI TIPO DI COMUNE		IMPRESE A DIFFUSIONE											
		COMUNALE				PROVINCIALE		REGIONALE		NAZIONALE		TOTALE	
				DI CUI PLURILocalizzate									
		Imprese	Unità locali	Imprese	Unità locali	Imprese	Unità locali	Imprese	Unità locali	Imprese	Unità locali	Imprese	Unità locali
52	14.928	15.368	386	826	115	301	28	230	7	27	15.078	15.926	
52.1	1.328	1.368	34	74	11	61	3	110	-	-	1.342	1.539	
52.2	2.959	3.017	54	112	16	40	3	10	1	2	2.979	3.069	
52.3	556	576	16	36	4	8	1	2	-	-	561	586	
52.4	6.727	7.043	276	592	80	182	21	108	5	23	6.833	7.356	
52.5	54	57	3	6	-	-	-	-	-	-	54	57	
52.6	2.752	2.752	-	-	-	-	-	-	1	2	2.753	2.754	
52.7	552	555	3	6	4	10	-	-	-	-	556	565	
H	1.555	1.650	81	176	12	26	2	4	-	-	1.569	1.680	
55	1.555	1.650	81	176	12	26	2	4	-	-	1.569	1.680	
55.1	44	48	3	7	1	3	2	4	-	-	47	55	
55.2	47	49	1	3	3	6	-	-	-	-	50	55	
55.3	553	581	23	51	4	8	-	-	-	-	557	589	
55.4	902	962	53	113	4	9	-	-	-	-	906	971	
55.5	9	10	1	2	-	-	-	-	-	-	9	10	
I	1.115	1.146	27	58	20	56	8	21	10	26	1.153	1.249	
60	819	835	13	29	15	45	4	9	7	18	845	907	
60.1	1	1	-	-	1	13	-	-	-	-	2	14	
60.2	818	834	13	29	14	32	4	9	7	18	843	893	
60.3	-	-	-	-	-	-	-	-	-	-	-	-	
61	-	-	-	-	-	-	1	4	-	-	1	4	
61.1	-	-	-	-	-	-	1	4	-	-	1	4	
61.2	-	-	-	-	-	-	-	-	-	-	-	-	
62	2	2	-	-	-	-	-	-	-	-	2	2	
62.1	-	-	-	-	-	-	-	-	-	-	-	-	
62.2	2	2	-	-	-	-	-	-	-	-	2	2	
62.3	-	-	-	-	-	-	-	-	-	-	-	-	
63	264	278	13	27	4	9	3	8	3	8	274	303	
63.1	48	50	2	4	-	-	-	-	1	3	49	53	
63.2	82	88	5	11	-	-	-	-	-	-	82	88	
63.3	91	95	4	8	3	7	3	8	1	2	98	112	
63.4	43	45	2	4	1	2	-	-	1	3	45	50	
64	30	31	1	2	1	2	-	-	-	-	31	33	
64.1	11	11	-	-	1	2	-	-	-	-	12	13	
64.2	19	20	1	2	-	-	-	-	-	-	19	20	
J	631	643	12	24	25	65	11	158	-	-	667	866	
65	26	26	-	-	4	15	7	143	-	-	37	184	
65.1	4	4	-	-	4	15	6	141	-	-	14	160	
65.2	22	22	-	-	-	-	1	2	-	-	23	24	
66	-	-	-	-	-	-	-	-	-	-	-	-	
66.0	-	-	-	-	-	-	-	-	-	-	-	-	
67	605	617	12	24	21	50	4	15	-	-	630	682	
67.1	32	32	-	-	3	6	1	2	-	-	36	40	
67.2	573	585	12	24	18	44	3	13	-	-	594	642	
K	4.353	4.416	60	123	92	195	12	28	4	14	4.461	4.653	
70	163	166	3	6	1	2	-	-	-	-	164	168	
70.1	18	18	-	-	1	2	-	-	-	-	19	20	
70.2	15	16	1	2	-	-	-	-	-	-	15	16	
70.3	130	132	2	4	-	-	-	-	-	-	130	132	
71	114	116	2	4	5	12	-	-	-	-	119	128	
71.1	5	5	-	-	1	2	-	-	-	-	6	7	
71.2	4	5	1	2	-	-	-	-	-	-	4	5	
71.3	25	26	1	2	1	2	-	-	-	-	26	28	
71.4	80	80	-	-	3	8	-	-	-	-	83	88	
72	233	243	10	20	8	21	1	2	-	-	242	266	
72.1	11	11	-	-	-	-	-	-	-	-	11	11	
72.2	81	83	2	4	3	11	1	2	-	-	85	96	
72.3	104	109	5	10	5	10	-	-	-	-	109	119	
72.4	-	-	-	-	-	-	-	-	-	-	-	-	
72.5	27	30	3	6	-	-	-	-	-	-	27	30	
72.6	10	10	-	-	-	-	-	-	-	-	10	10	
73	47	48	1	2	-	-	-	-	-	-	47	48	
73.1	45	45	-	-	-	-	-	-	-	-	45	45	
73.2	2	3	1	2	-	-	-	-	-	-	2	3	
74	3.796	3.843	44	91	78	160	11	26	4	14	3.889	4.043	
74.1	2.003	2.018	15	30	51	103	7	18	3	12	2.064	2.151	
74.2	1.099	1.112	12	25	6	12	-	-	1	2	1.106	1.126	
74.3	5	5	-	-	-	-	1	2	-	-	6	7	
74.4	80	83	3	6	-	-	-	-	-	-	80	83	
74.5	6	6	-	-	-	-	-	-	-	-	6	6	
74.6	19	19	-	-	6	13	-	-	-	-	25	32	
74.7	120	124	3	7	4	10	1	2	-	-	125	136	
74.8	464	476	11	23	11	22	2	4	-	-	477	502	
M	307	315	7	15	15	39	2	4	-	-	324	358	
80	307	315	7	15	15	39	2	4	-	-	324	358	
80.1	135	137	2	4	1	2	-	-	-	-	136	139	
80.2	52	53	1	2	-	-	1	2	-	-	53	55	
80.3	1	1	-	-	1	2	-	-	-	-	2	3	
80.4	119	124	4	9	13	35	1	2	-	-	133	161	

Tavola 3.5 segue - Imprese e unità locali dipendenti secondo la diffusione territoriale dell'impresa per sezione, sottosezione, divisione e gruppo di attività economica, classe di addetti e tipo di comune

ATTIVITÀ ECONOMICHE CLASSI DI ADDETTI TIPO DI COMUNE		IMPRESE A DIFFUSIONE													
		COMUNALE				PROVINCIALE		REGIONALE		NAZIONALE		TOTALE			
		DI CUI PLURILocalizzate				Imprese	Unità locali	Imprese	Unità locali	Imprese	Unità locali	Imprese	Unità locali	Imprese	Unità locali
		Imprese	Unità locali	Imprese	Unità locali										
N	SANITÀ E ALTRI SERVIZI SOCIALI	2.023	2.095	67	139	92	194	45	129	1	2	2.161	2.420		
85		2.023	2.095	67	139	92	194	45	129	1	2	2.161	2.420		
85.1		1.964	2.034	65	135	82	173	43	96	1	2	2.090	2.305		
85.2		22	22	-	-	3	6	-	-	-	-	25	28		
85.3		37	39	2	4	7	15	2	33	-	-	46	87		
O	ALTRI SERVIZI PUBBLICI, SOCIALI E PERSONALI	2.684	2.718	30	64	22	50	4	11	1	3	2.711	2.782		
90		18	18	-	-	1	3	1	4	-	-	20	25		
90.0		18	18	-	-	1	3	1	4	-	-	20	25		
92		469	479	8	18	5	11	2	5	1	3	477	498		
92.1		29	29	-	-	1	2	-	-	1	3	31	34		
92.2		53	55	2	4	-	-	1	3	-	-	54	58		
92.3		238	242	4	8	4	9	-	-	-	-	242	251		
92.4		2	2	-	-	-	-	-	-	-	-	2	2		
92.5		-	-	-	-	-	-	-	-	-	-	-	-		
92.6		100	104	2	6	-	-	-	-	-	-	100	104		
92.7		47	47	-	-	-	-	1	2	-	-	48	49		
93		2.197	2.221	22	46	16	36	1	2	-	-	2.214	2.259		
93.0		2.197	2.221	22	46	16	36	1	2	-	-	2.214	2.259		
TOTALE		43.000	44.308	1.149	2.457	606	1.442	232	991	71	345	43.909	47.086		
di cui imprese:															
- artigiane		11.060	11.335	243	518	84	194	22	66	2	4	11.168	11.599		
- dell'industria in senso stretto (a)		5.731	5.896	141	306	66	152	30	91	17	56	5.844	6.195		
- dei servizi		34.477	35.460	872	1.855	467	1.101	146	670	33	107	35.123	37.338		
CLASSE DI ADDETTI															
1		24.485	24.495	10	20	3	6	-	-	-	-	24.488	24.501		
2		8.416	8.682	266	532	144	288	5	13	2	4	8.567	8.987		
3 - 5		7.039	7.506	429	896	196	422	62	134	4	8	7.301	8.070		
6 - 9		1.640	1.900	232	492	104	251	44	103	8	19	1.796	2.273		
10 - 19		969	1.167	147	345	77	194	49	160	16	52	1.111	1.573		
20 - 49		369	452	52	135	61	168	37	148	13	44	480	812		
50 - 99		61	79	9	27	13	56	15	81	12	58	101	274		
100 - 199		18	20	2	4	4	20	13	130	5	20	40	190		
200 - 499		2	5	1	4	3	24	6	144	4	47	15	220		
500 - 999		-	-	-	-	1	13	-	-	4	49	5	62		
1.000 e più		1	2	1	2	-	-	1	78	3	44	5	124		
TOTALE		43.000	44.308	1.149	2.457	606	1.442	232	991	71	345	43.909	47.086		
TIPO DI COMUNE															
- Comune capoluogo		15.920	16.517	512	1.109	225	546	132	486	48	241	16.325	17.790		
- Altri comuni		27.080	27.791	637	1.348	381	896	100	505	23	104	27.584	29.296		
TOTALE		43.000	44.308	1.149	2.457	606	1.442	232	991	71	345	43.909	47.086		

(a) Comprende le sezioni di attività: C - Estrazione di minerali; D - Attività manifatturiere; E - Produzione e distribuzione di energia elettrica, gas e acqua

Tavola 3.6 - Imprese e addetti secondo il numero di unità locali per sezione, sottosezione, divisione e gruppo di attività economica, classe di addetti e tipo di comune

ATTIVITÀ ECONOMICHE CLASSI DI ADDETTI TIPO DI COMUNE		IMPRESE PLURILocalizzate CON UNITÀ LOCALI										TOTALE	
		IMPRESE UNILocalizzate		2		3		4		5 E PIÙ			
		N.	Addetti	N.	Addetti	N.	Addetti	N.	Addetti	N.	Addetti	N.	Addetti
A	AGRICOLTURA, CACCIA E SILVICOLTURA	135	379	7	73	3	20	-	-	1	127	146	599
01		130	370	7	73	2	11	-	-	1	127	140	581
01.1		8	15	1	4	2	11	-	-	-	-	11	30
01.2		39	60	-	-	-	-	-	-	-	-	39	60
01.4		83	295	6	69	-	-	-	-	1	127	90	491
01.5		-	-	-	-	-	-	-	-	-	-	-	-
02		5	9	-	-	1	9	-	-	-	-	6	18
02.0		5	9	-	-	1	9	-	-	-	-	6	18
B	PESCA, PISCICOLTURA E SERVIZI CONNESSI	90	265	-	-	-	-	-	-	-	-	90	265
05		90	265	-	-	-	-	-	-	-	-	90	265
05.0		90	265	-	-	-	-	-	-	-	-	90	265
C	ESTRAZIONE DI MINERALI	34	215	7	84	-	-	-	-	-	-	41	299
CA	ESTRAZIONE DI MINERALI ENERGETICI	-	-	-	-	-	-	-	-	-	-	-	-
10		-	-	-	-	-	-	-	-	-	-	-	-
10.1		-	-	-	-	-	-	-	-	-	-	-	-
10.2		-	-	-	-	-	-	-	-	-	-	-	-
10.3		-	-	-	-	-	-	-	-	-	-	-	-
11		-	-	-	-	-	-	-	-	-	-	-	-
11.1		-	-	-	-	-	-	-	-	-	-	-	-
11.2		-	-	-	-	-	-	-	-	-	-	-	-
12		-	-	-	-	-	-	-	-	-	-	-	-
12.0		-	-	-	-	-	-	-	-	-	-	-	-
CB	ESTRAZIONE DI MINERALI NON ENERGETICI	34	215	7	84	-	-	-	-	-	-	41	299
13		-	-	-	-	-	-	-	-	-	-	-	-
13.1		-	-	-	-	-	-	-	-	-	-	-	-
13.2		-	-	-	-	-	-	-	-	-	-	-	-
14		34	215	7	84	-	-	-	-	-	-	41	299
14.1		14	102	2	47	-	-	-	-	-	-	16	149
14.2		14	69	5	37	-	-	-	-	-	-	19	106
14.3		-	-	-	-	-	-	-	-	-	-	-	-
14.4		-	-	-	-	-	-	-	-	-	-	-	-
14.5		6	44	-	-	-	-	-	-	-	-	6	44
D	ATTIVITÀ MANIFATTURIERE	5.512	18.267	184	2.360	29	2.372	10	911	9	583	5.744	24.493
DA	INDUSTRIE ALIMENTARI, DELLE BEVANDE E DEL TABACCO	1.193	4.017	36	300	6	256	2	24	1	70	1.238	4.667
15		1.193	4.017	36	300	6	256	2	24	1	70	1.238	4.667
15.1		9	59	-	-	-	-	-	-	-	-	9	59
15.2		4	15	-	-	-	-	-	-	-	-	4	15
15.3		41	394	2	12	-	-	-	-	-	-	43	406
15.4		61	165	4	32	-	-	-	-	-	-	65	197
15.5		11	88	3	46	1	80	-	-	-	-	15	214
15.6		34	185	2	31	-	-	-	-	-	-	36	216
15.7		8	70	1	3	1	14	-	-	-	-	10	87
15.8		992	2.802	22	167	3	32	2	24	1	70	1.020	3.095
15.9		33	239	2	9	1	130	-	-	-	-	36	378
16		-	-	-	-	-	-	-	-	-	-	-	-
16.0		-	-	-	-	-	-	-	-	-	-	-	-
DB	INDUSTRIE TESSILI E DELL'ABBIGLIAMENTO	382	1.270	15	148	2	35	-	-	-	-	399	1.453
17		71	186	5	29	-	-	-	-	-	-	76	215
17.1		-	-	-	-	-	-	-	-	-	-	-	-
17.2		-	-	-	-	-	-	-	-	-	-	-	-
17.3		2	2	-	-	-	-	-	-	-	-	2	2
17.4		31	79	4	23	-	-	-	-	-	-	35	102
17.5		20	66	1	6	-	-	-	-	-	-	21	72
17.6		6	19	-	-	-	-	-	-	-	-	6	19
17.7		12	20	-	-	-	-	-	-	-	-	12	20
18		311	1.084	10	119	2	35	-	-	-	-	323	1.238
18.1		4	6	-	-	-	-	-	-	-	-	4	6
18.2		284	1.007	8	103	2	35	-	-	-	-	294	1.145
18.3		23	71	2	16	-	-	-	-	-	-	25	87
DC	INDUSTRIE CONCIARIE, FABBRICAZIONE DI PRODOTTI IN CUOIO, PELLE E SIMILARI	79	256	1	12	-	-	-	-	-	-	80	268
19		79	256	1	12	-	-	-	-	-	-	80	268
19.1		3	8	-	-	-	-	-	-	-	-	3	8
19.2		31	111	-	-	-	-	-	-	-	-	31	111
19.3		45	137	1	12	-	-	-	-	-	-	46	149
DD	INDUSTRIA DEL LEGNO E DEI PRODOTTI IN LEGNO	756	1.551	13	61	2	10	-	-	-	-	771	1.622
20		756	1.551	13	61	2	10	-	-	-	-	771	1.622
20.1		34	124	1	7	-	-	-	-	-	-	35	131
20.2		1	2	-	-	-	-	-	-	-	-	1	2
20.3		538	903	7	23	2	10	-	-	-	-	547	936
20.4		63	315	-	-	-	-	-	-	-	-	63	315
20.5		120	207	5	31	-	-	-	-	-	-	125	238

Tavola 3.6 segue - Imprese e addetti secondo il numero di unità locali per sezione, sottosezione, divisione e gruppo di attività economica, classe di addetti e tipo di comune

ATTIVITÀ ECONOMICHE CLASSI DI ADDETTI TIPO DI COMUNE	IMPRESE PLURILocalizzate CON UNITÀ LOCALI												TOTALE	
	IMPRESE UNILocalizzate		2		3		4		5 E PIÙ		N.	Addetti		
	N.	Addetti	N.	Addetti	N.	Addetti	N.	Addetti	N.	Addetti				
DE FABBRICAZIONE DELLA PASTA-CARTA, DELLA CARTA E DEI PRODOTTI DI CARTA; STAMPA ED EDITORIA	317	1.396	9	122	2	36	-	-	3	180	331	1.734		
21	39	393	1	5	-	-	-	-	-	-	40	398		
21.1	1	18	-	-	-	-	-	-	-	-	1	18		
21.2	38	375	1	5	-	-	-	-	-	-	39	380		
22	278	1.003	8	117	2	36	-	-	3	180	291	1.336		
22.1	26	88	2	19	-	-	-	-	2	159	30	266		
22.2	251	914	6	98	1	26	-	-	1	21	258	1.059		
22.3	1	1	-	-	1	10	-	-	-	-	2	11		
DF FABBRICAZIONE DI COKE, RAFFINERIE DI PETROLIO, TRATTAMENTO DEI COMBUSTIBILI NUCLEARI	7	80	2	24	-	-	-	-	1	138	10	242		
23	7	80	2	24	-	-	-	-	1	138	10	242		
23.1	-	-	-	-	-	-	-	-	-	-	-	-		
23.2	7	80	2	24	-	-	-	-	1	138	10	242		
23.3	-	-	-	-	-	-	-	-	-	-	-	-		
DG FABBRICAZIONE DI PRODOTTI CHIMICI E DI FIBRE SINTETICHE E ARTIFICIALI	53	276	4	53	3	1.669	-	-	-	-	60	1.998		
24	53	276	4	53	3	1.669	-	-	-	-	60	1.998		
24.1	14	100	2	35	-	-	-	-	-	-	16	135		
24.2	1	1	1	14	-	-	-	-	-	-	2	15		
24.3	9	30	1	4	-	-	-	-	-	-	10	34		
24.4	4	45	-	-	3	1.669	-	-	-	-	7	1.714		
24.5	15	59	-	-	-	-	-	-	-	-	15	59		
24.6	10	41	-	-	-	-	-	-	-	-	10	41		
24.7	-	-	-	-	-	-	-	-	-	-	-	-		
DH FABBRICAZIONE DI ARTICOLI IN GOMMA E MATERIE PLASTICHE	71	479	6	55	1	5	-	-	-	-	78	539		
25	71	479	6	55	1	5	-	-	-	-	78	539		
25.1	31	103	-	-	1	5	-	-	-	-	32	108		
25.2	40	376	6	55	-	-	-	-	-	-	46	431		
DI FABBRICAZIONE DI PRODOTTI DELLA LAVORAZIONE DI MINERALI NON METALLIFERI	445	1.858	27	285	5	238	4	852	-	-	481	3.233		
26	445	1.858	27	285	5	238	4	852	-	-	481	3.233		
26.1	70	235	6	27	1	34	-	-	-	-	77	296		
26.2	91	183	8	53	1	7	1	586	-	-	101	829		
26.3	12	35	-	-	-	-	-	-	-	-	12	35		
26.4	15	98	-	-	-	-	-	-	-	-	15	98		
26.5	10	60	-	-	-	-	1	171	-	-	11	231		
26.6	71	646	9	169	2	186	2	95	-	-	84	1.096		
26.7	172	591	4	36	1	11	-	-	-	-	177	638		
26.8	4	10	-	-	-	-	-	-	-	-	4	10		
DJ PRODUZIONE DI METALLO E FABBRICAZIONE DI PRODOTTI IN METALLO	883	2.647	22	445	3	41	2	25	1	31	911	3.189		
27	22	171	1	292	-	-	-	-	-	-	23	463		
27.1	-	-	-	-	-	-	-	-	-	-	-	-		
27.2	3	48	1	292	-	-	-	-	-	-	4	340		
27.3	3	9	-	-	-	-	-	-	-	-	3	9		
27.4	5	43	-	-	-	-	-	-	-	-	5	43		
27.5	11	71	-	-	-	-	-	-	-	-	11	71		
28	861	2.476	21	153	3	41	2	25	1	31	888	2.726		
28.1	264	1.184	9	101	2	29	1	10	1	31	277	1.355		
28.2	4	30	-	-	-	-	-	-	-	-	4	30		
28.3	-	-	-	-	-	-	-	-	-	-	-	-		
28.4	8	36	-	-	-	-	-	-	-	-	8	36		
28.5	63	195	1	2	-	-	-	-	-	-	64	197		
28.6	18	137	-	-	-	-	1	15	-	-	19	152		
28.7	504	894	11	50	1	12	-	-	-	-	516	956		
DK FABBRICAZIONE DI MACCHINE ED APPARECCHI MECCANICI, COMPRESI L'INSTALLAZIONE, IL MONTAGGIO, LA RIPARAZIONE E LA MANUTENZIONE	220	1.064	8	240	1	38	-	-	1	53	230	1.395		
29	220	1.064	8	240	1	38	-	-	1	53	230	1.395		
29.1	24	84	2	15	1	38	-	-	-	-	27	137		
29.2	80	407	4	101	-	-	-	-	-	-	84	508		
29.3	74	315	2	124	-	-	-	-	-	-	76	439		
29.4	3	4	-	-	-	-	-	-	-	-	3	4		
29.5	37	240	-	-	-	-	-	-	1	53	38	293		
29.6	-	-	-	-	-	-	-	-	-	-	-	-		
29.7	2	14	-	-	-	-	-	-	-	-	2	14		

Tavola 3.6 segue - Imprese e addetti secondo il numero di unità locali per sezione, sottosezione, divisione e gruppo di attività economica, classe di addetti e tipo di comune

ATTIVITÀ ECONOMICHE CLASSI DI ADDETTI TIPO DI COMUNE	IMPRESE PLURILocalizzate CON UNITÀ LOCALI											
	IMPRESE UNILocalizzate		2		3		4		5 E PIÙ		TOTALE	
	N.	Addetti	N.	Addetti	N.	Addetti	N.	Addetti	N.	Addetti	N.	Addetti
DL FABBRICAZIONE DI MACCHINE ELETTRICHE E DI APPARECCHIATURE ELETTRICHE ED OTTICHE	533	1.681	17	457	2	18	-	-	-	-	552	2.156
30	2	19	-	-	-	-	-	-	-	-	2	19
30.0	2	19	-	-	-	-	-	-	-	-	2	19
31	108	768	7	331	-	-	-	-	-	-	115	1.099
31.1	18	149	-	-	-	-	-	-	-	-	18	149
31.2	16	200	3	276	-	-	-	-	-	-	19	476
31.3	5	180	-	-	-	-	-	-	-	-	5	180
31.4	-	-	-	-	-	-	-	-	-	-	-	-
31.5	28	73	1	9	-	-	-	-	-	-	29	82
31.6	41	166	3	46	-	-	-	-	-	-	44	212
32	154	338	2	13	1	9	-	-	-	-	157	360
32.1	3	15	1	5	-	-	-	-	-	-	4	20
32.2	151	323	-	-	1	9	-	-	-	-	152	332
32.3	-	-	1	8	-	-	-	-	-	-	1	8
33	269	556	8	113	1	9	-	-	-	-	278	678
33.1	221	406	7	43	1	9	-	-	-	-	229	458
33.2	12	47	-	-	-	-	-	-	-	-	12	47
33.3	1	9	-	-	-	-	-	-	-	-	1	9
33.4	32	80	1	70	-	-	-	-	-	-	33	150
33.5	3	14	-	-	-	-	-	-	-	-	3	14
DM FABBRICAZIONE DI MEZZI DI TRASPORTO	33	267	3	20	-	-	-	-	-	-	36	287
34	23	236	2	16	-	-	-	-	-	-	25	252
34.1	-	-	-	-	-	-	-	-	-	-	-	-
34.2	14	199	1	13	-	-	-	-	-	-	15	212
34.3	9	37	1	3	-	-	-	-	-	-	10	40
35	10	31	1	4	-	-	-	-	-	-	11	35
35.1	9	27	-	-	-	-	-	-	-	-	9	27
35.2	1	4	1	4	-	-	-	-	-	-	2	8
35.3	-	-	-	-	-	-	-	-	-	-	-	-
35.4	-	-	-	-	-	-	-	-	-	-	-	-
35.5	-	-	-	-	-	-	-	-	-	-	-	-
DN ALTRE INDUSTRIE MANIFATTURIERE	540	1.425	21	138	2	26	2	10	2	111	567	1.710
36	531	1.368	21	138	2	26	2	10	2	111	558	1.653
36.1	417	1.074	20	135	2	26	2	10	2	111	443	1.356
36.2	52	105	1	3	-	-	-	-	-	-	53	108
36.3	6	16	-	-	-	-	-	-	-	-	6	16
36.4	5	17	-	-	-	-	-	-	-	-	5	17
36.5	3	8	-	-	-	-	-	-	-	-	3	8
36.6	48	148	-	-	-	-	-	-	-	-	48	148
37	9	57	-	-	-	-	-	-	-	-	9	57
37.1	8	53	-	-	-	-	-	-	-	-	8	53
37.2	1	4	-	-	-	-	-	-	-	-	1	4
E PRODUZIONE E DISTRIBUZIONE DI ENERGIA ELETTRICA, GAS E ACQUA	44	408	11	142	3	60	1	169	-	-	59	779
40	3	66	1	12	1	19	-	-	-	-	5	97
40.1	-	-	-	-	-	-	-	-	-	-	-	-
40.2	3	66	1	12	1	19	-	-	-	-	5	97
40.3	-	-	-	-	-	-	-	-	-	-	-	-
41	41	342	10	130	2	41	1	169	-	-	54	682
41.0	41	342	10	130	2	41	1	169	-	-	54	682
F COSTRUZIONI	2.431	8.794	194	2.255	27	679	23	721	31	7.327	2.706	19.776
45	2.431	8.794	194	2.255	27	679	23	721	31	7.327	2.706	19.776
45.1	81	315	4	71	-	-	1	65	-	-	86	451
45.2	1.443	5.659	155	1.801	21	318	20	619	28	7.216	1.667	15.613
45.3	474	2.030	25	329	4	346	1	27	2	98	506	2.830
45.4	430	762	10	54	2	15	1	10	1	13	444	854
45.5	3	28	-	-	-	-	-	-	-	-	3	28
G COMMERCIO ALL'INGROSSO E AL DETTAGLIO; RIPARAZIONE DI AUTOVEICOLI, MOTOCICLI E DI BENI PERSONALI E PER LA CASA	21.221	42.882	706	3.985	96	1.127	23	376	31	3.193	22.077	51.563
50	3.775	7.060	119	731	16	176	4	66	3	79	3.917	8.112
50.1	170	736	32	284	10	138	4	66	2	61	218	1.285
50.2	2.763	4.459	40	200	2	20	-	-	1	18	2.806	4.697
50.3	293	764	19	125	-	-	-	-	-	-	312	889
50.4	195	310	10	34	1	3	-	-	-	-	206	347
50.5	354	791	18	88	3	15	-	-	-	-	375	894
51	2.904	10.506	147	1.237	22	379	5	71	4	183	3.082	12.376
51.1	1.100	2.110	23	148	1	16	-	-	1	10	1.125	2.284
51.2	80	242	9	27	1	16	-	-	-	-	90	285
51.3	736	4.574	42	390	5	27	1	12	-	-	784	5.003
51.4	560	1.943	46	409	11	192	4	59	2	153	623	2.756
51.5	254	1.003	18	167	2	19	-	-	-	-	274	1.189
51.6	165	575	9	96	2	109	-	-	1	20	177	800
51.7	9	59	-	-	-	-	-	-	-	-	9	59

Tavola 3.6 segue - Imprese e addetti secondo il numero di unità locali per sezione, sottosezione, divisione e gruppo di attività economica, classe di addetti e tipo di comune

ATTIVITÀ ECONOMICHE CLASSI DI ADDETTI TIPO DI COMUNE	IMPRESE PLURILOCALIZZATE CON UNITÀ LOCALI											
	IMPRESE UNILocalizzate		2		3		4		5 E PIÙ		TOTALE	
	N.	Addetti	N.	Addetti	N.	Addetti	N.	Addetti	N.	Addetti	N.	Addetti
52	14.542	25.316	440	2.017	58	572	14	239	24	2.931	15.078	31.075
52.1	1.294	2.586	34	249	4	85	1	21	9	2.477	1.342	5.418
52.2	2.905	4.854	65	238	6	26	2	17	1	95	2.979	5.230
52.3	540	1.659	18	90	2	8	1	7	-	-	561	1.764
52.4	6.451	11.493	313	1.394	46	453	9	189	14	359	6.833	13.888
52.5	51	71	3	11	-	-	-	-	-	-	54	82
52.6	2.752	3.859	1	5	-	-	-	-	-	-	2.753	3.864
52.7	549	794	6	30	-	-	1	5	-	-	556	829
H ALBERGHI E RISTORANTI	1.474	4.860	83	785	10	219	1	11	1	63	1.569	5.938
55	1.474	4.860	83	785	10	219	1	11	1	63	1.569	5.938
55.1	41	397	4	170	2	134	-	-	-	-	47	701
55.2	46	329	3	58	1	7	-	-	-	-	50	394
55.3	530	1.665	25	175	1	6	-	-	1	63	557	1.909
55.4	849	2.425	50	339	6	72	1	11	-	-	906	2.847
55.5	8	44	1	43	-	-	-	-	-	-	9	87
I TRASPORTI, MAGAZZINAGGIO E COMUNICAZIONI	1.088	3.189	47	2.010	14	229	3	150	1	550	1.153	6.128
60	806	2.018	27	1.536	10	171	1	117	1	550	845	4.390
60.1	1	20	-	-	-	-	-	-	1	550	2	570
60.2	805	1.996	27	1.536	10	171	1	117	-	-	843	3.820
60.3	-	-	-	-	-	-	-	-	-	-	-	-
61	-	-	-	-	-	-	1	16	-	-	1	16
61.1	-	-	-	-	-	-	1	16	-	-	1	16
61.2	-	-	-	-	-	-	-	-	-	-	-	-
62	2	7	-	-	-	-	-	-	-	-	2	7
62.1	-	-	-	-	-	-	-	-	-	-	-	-
62.2	2	7	-	-	-	-	-	-	-	-	2	7
62.3	-	-	-	-	-	-	-	-	-	-	-	-
63	251	1.047	18	438	4	58	1	17	-	-	274	1.560
63.1	46	437	2	165	1	16	-	-	-	-	49	618
63.2	77	174	4	183	1	4	-	-	-	-	82	361
63.3	87	334	9	73	1	7	1	17	-	-	98	431
63.4	41	102	3	17	1	31	-	-	-	-	45	150
64	29	119	2	36	-	-	-	-	-	-	31	155
64.1	11	72	1	28	-	-	-	-	-	-	12	100
64.2	18	47	1	8	-	-	-	-	-	-	19	55
J INTERMEDIAZIONE MONETARIA E FINANZIARIA	619	1.261	32	210	4	99	4	57	8	1.234	667	2.861
65	26	104	2	63	2	78	1	37	6	1.216	37	1.498
65.1	4	38	1	13	2	78	1	37	6	1.216	14	1.382
65.2	22	66	1	50	-	-	-	-	-	-	23	116
66	-	-	-	-	-	-	-	-	-	-	-	-
66.0	-	-	-	-	-	-	-	-	-	-	-	-
67	593	1.157	30	147	2	21	3	20	2	18	630	1.363
67.1	32	80	4	20	-	-	-	-	-	-	36	100
67.2	561	1.077	26	127	2	21	3	20	2	18	594	1.263
K ATTIVITÀ IMMOBILIARI, NOLEGGIO, INFORMATICA, RICERCA, ALTRE ATTIVITÀ PROFESSIONALI ED IMPRENDITORIALI	4.293	9.126	157	1.620	6	88	2	26	3	61	4.461	10.921
70	160	363	4	24	-	-	-	-	-	-	164	387
70.1	18	50	1	7	-	-	-	-	-	-	19	57
70.2	14	32	1	13	-	-	-	-	-	-	15	45
70.3	128	281	2	4	-	-	-	-	-	-	130	285
71	112	247	6	21	-	-	1	7	-	-	119	275
71.1	5	13	1	3	-	-	-	-	-	-	6	16
71.2	3	9	1	2	-	-	-	-	-	-	4	11
71.3	24	108	2	9	-	-	-	-	-	-	26	117
71.4	80	117	2	7	-	-	1	7	-	-	83	131
72	223	936	18	239	-	-	-	-	1	26	242	1.201
72.1	11	112	-	-	-	-	-	-	-	-	11	112
72.2	79	349	5	57	-	-	-	-	1	26	85	432
72.3	99	369	10	161	-	-	-	-	-	-	109	530
72.4	-	-	-	-	-	-	-	-	-	-	-	-
72.5	24	74	3	21	-	-	-	-	-	-	27	95
72.6	10	32	-	-	-	-	-	-	-	-	10	32
73	46	197	1	36	-	-	-	-	-	-	47	233
73.1	45	182	-	-	-	-	-	-	-	-	45	182
73.2	1	15	1	36	-	-	-	-	-	-	2	51
74	3.752	7.383	128	1.300	6	88	1	19	2	35	3.889	8.825
74.1	1.988	3.404	72	336	2	13	-	-	2	35	2.064	3.788
74.2	1.087	1.583	18	86	1	10	-	-	-	-	1.106	1.679
74.3	5	29	1	13	-	-	-	-	-	-	6	42
74.4	77	172	3	6	-	-	-	-	-	-	80	178
74.5	6	13	-	-	-	-	-	-	-	-	6	13
74.6	19	161	5	618	1	55	-	-	-	-	25	834
74.7	117	1.212	6	171	1	6	1	19	-	-	125	1.408
74.8	453	809	23	70	1	4	-	-	-	-	477	883
M ISTRUZIONE	300	1.487	17	162	5	45	1	13	1	8	324	1.715
80	300	1.487	17	162	5	45	1	13	1	8	324	1.715
80.1	133	527	3	24	-	-	-	-	-	-	136	551
80.2	51	545	2	11	-	-	-	-	-	-	53	556
80.3	1	1	1	45	-	-	-	-	-	-	2	46
80.4	115	414	11	82	5	45	1	13	1	8	133	562

Tavola 3.6 segue - Imprese e addetti secondo il numero di unità locali per sezione, sottosezione, divisione e gruppo di attività economica, classe di addetti e tipo di comune

ATTIVITÀ ECONOMICHE CLASSI DI ADDETTI TIPO DI COMUNE	IMPRESE PLURILOCALIZZATE CON UNITÀ LOCALI											
	IMPRESE UNILOCA- LIZZATE		2		3		4		5 E PIÙ		TOTALE	
	N.	Addetti	N.	Addetti	N.	Addetti	N.	Addetti	N.	Addetti	N.	Addetti
N SANITÀ E ALTRI SERVIZI SOCIALI	1.956	4.446	183	820	18	180	2	261	2	488	2.161	6.195
85	1.956	4.446	183	820	18	180	2	261	2	488	2.161	6.195
85.1	1.899	3.981	171	644	17	142	2	261	1	2	2.090	5.030
85.2	22	33	3	6	-	-	-	-	-	-	25	39
85.3	35	432	9	170	1	38	-	-	1	486	46	1.126
O ALTRI SERVIZI PUBBLICI, SOCIALI E PERSONALI	2.654	4.777	47	179	7	167	2	149	1	9	2.711	5.281
90	18	262	-	-	1	31	1	91	-	-	20	384
90.0	18	262	-	-	1	31	1	91	-	-	20	384
92	461	1.259	12	47	3	95	1	58	-	-	477	1.459
92.1	29	78	1	3	1	7	-	-	-	-	31	88
92.2	51	207	2	16	1	84	-	-	-	-	54	307
92.3	234	544	7	20	1	4	-	-	-	-	242	568
92.4	2	3	-	-	-	-	-	-	-	-	2	3
92.5	-	-	-	-	-	-	-	-	-	-	-	-
92.6	98	311	1	2	-	-	1	58	-	-	100	371
92.7	47	116	1	6	-	-	-	-	-	-	48	122
93	2.175	3.256	35	132	3	41	-	-	1	9	2.214	3.438
93.0	2.175	3.256	35	132	3	41	-	-	1	9	2.214	3.438
TOTALE	41.851	100.356	1.675	14.685	222	5.285	72	2.844	89	13.643	43.909	136.813
di cui imprese:												
- artigiane	10.817	21.981	301	1.471	34	344	7	90	9	153	11.168	24.039
- dell'industria in senso stretto (a)	5.590	18.890	202	2.586	32	2.432	11	1.080	9	583	5.844	25.571
- dei servizi	33.605	72.028	1.272	9.771	160	2.154	38	1.043	48	5.606	35.123	90.602
CLASSE DI ADDETTI												
1	24.475	24.475	13	13	-	-	-	-	-	-	24.488	24.488
2	8.150	16.300	416	832	-	-	-	-	1	2	8.567	17.134
3 - 5	6.610	24.039	621	2.341	63	244	6	27	1	5	7.301	26.656
6 - 9	1.408	10.060	320	2.313	50	358	15	113	3	25	1.796	12.869
10 - 19	822	10.818	188	2.512	61	862	22	307	18	270	1.111	14.769
20 - 49	317	9.025	88	2.619	33	1.011	18	560	24	739	480	13.954
50 - 99	52	3.435	17	1.077	9	649	5	403	18	1.310	101	6.874
100 - 199	16	2.002	9	1.164	2	281	4	592	9	1.249	40	5.288
200 - 499	1	202	2	561	3	622	1	256	8	2.615	15	4.256
500 - 999	-	-	-	-	-	-	1	586	4	2.622	5	3.208
1000 e più	-	-	1	1.253	1	1.258	-	-	3	4.806	5	7.317
TOTALE	41.851	100.356	1.675	14.685	222	5.285	72	2.844	89	13.643	43.909	136.813
TIPO DI COMUNE												
- Comune capoluogo	15.408	40.741	720	8.320	107	3.610	43	2.140	47	5.774	16.325	60.585
- Altri comuni	26.443	59.615	955	6.365	115	1.675	29	704	42	7.869	27.584	76.228
TOTALE	41.851	100.356	1.675	14.685	222	5.285	72	2.844	89	13.643	43.909	136.813

(a) Comprende le sezioni di attività: C - Estrazione di minerali; D - Attività manifatturiere; E - Produzione e distribuzione di energia elettrica, gas e acqua

Tavola 3.7 - Imprese e addetti che utilizzano attrezzature informatiche, beni capitali in leasing, che sono consorziate o associate con altre strutture per sezione, sottosezione, divisione e gruppo di attività economica, classe di addetti e tipo di comune

ATTIVITÀ ECONOMICHE CLASSI DI ADDETTI TIPO DI COMUNE	TOTALE IMPRESE (a)		DI CUI IMPRESE					
	N.	Addetti	CON UTILIZZO DI ATTREZZATURE INFORMATICHE		CON UTILIZZO DI BENI CAPITALI IN LEASING		CONSORZIATE O ASSOCIATE TEMPORANEAMENTE (b)	
			N.	Addetti	N.	Addetti	N.	Addetti
A AGRICOLTURA, CACCIA E SILVICOLTURA	146	599	10	166	6	154	8	150
01	140	581	10	166	5	145	8	150
01.1	11	30	-	-	-	-	-	-
01.2	39	60	-	-	-	-	4	4
01.4	90	491	10	166	5	145	4	146
01.5	-	-	-	-	-	-	-	-
02	6	18	-	-	1	9	-	-
02.0	6	18	-	-	1	9	-	-
B PESCA, PISCICOLTURA E SERVIZI CONNESSI	90	265	1	5	-	-	-	-
05	90	265	1	5	-	-	-	-
05.0	90	265	1	5	-	-	-	-
C ESTRAZIONE DI MINERALI	41	299	6	74	13	129	1	3
CA ESTRAZIONE DI MINERALI ENERGETICI	-	-	-	-	-	-	-	-
10	-	-	-	-	-	-	-	-
10.1	-	-	-	-	-	-	-	-
10.2	-	-	-	-	-	-	-	-
10.3	-	-	-	-	-	-	-	-
11	-	-	-	-	-	-	-	-
11.1	-	-	-	-	-	-	-	-
11.2	-	-	-	-	-	-	-	-
12	-	-	-	-	-	-	-	-
12.0	-	-	-	-	-	-	-	-
CB ESTRAZIONE DI MINERALI NON ENERGETICI	41	299	6	74	13	129	1	3
13	-	-	-	-	-	-	-	-
13.1	-	-	-	-	-	-	-	-
13.2	-	-	-	-	-	-	-	-
14	41	299	6	74	13	129	1	3
14.1	16	149	5	71	4	58	-	-
14.2	19	106	1	3	7	41	1	3
14.3	-	-	-	-	-	-	-	-
14.4	-	-	-	-	-	-	-	-
14.5	6	44	-	-	2	30	-	-
D ATTIVITÀ MANIFATTURIERE	5.744	24.493	628	11.155	558	7.828	69	2.782
DA INDUSTRIE ALIMENTARI, DELLE BEVANDE E DEL TABACCO	1.238	4.667	85	1.423	87	1.021	13	163
15	1.238	4.667	85	1.423	87	1.021	13	163
15.1	9	59	3	43	2	5	-	-
15.2	4	15	2	12	1	10	-	-
15.3	43	406	10	260	6	188	2	56
15.4	65	197	5	28	2	6	-	-
15.5	15	214	5	175	5	178	-	-
15.6	36	216	6	86	3	33	-	-
15.7	10	87	8	77	1	14	-	-
15.8	1.020	3.095	34	456	62	356	8	102
15.9	36	378	12	286	5	231	3	5
16	-	-	-	-	-	-	-	-
16.0	-	-	-	-	-	-	-	-
DB INDUSTRIE TESSILI E DELL'ABBIGLIAMENTO	399	1.453	23	206	21	202	8	42
17	76	215	5	26	6	39	2	13
17.1	-	-	-	-	-	-	-	-
17.2	-	-	-	-	-	-	-	-
17.3	2	2	*	*	*	*	*	*
17.4	35	102	2	7	2	18	-	-
17.5	21	72	2	15	2	12	1	9
17.6	6	19	*	*	*	*	*	*
17.7	12	20	-	-	1	1	-	-
18	323	1.238	18	180	15	163	6	29
18.1	4	6	1	2	-	-	-	-
18.2	294	1.145	17	178	13	147	6	29
18.3	25	87	-	-	2	16	-	-
DC INDUSTRIE CONCIARIE, FABBRICAZIONE DI PRODOTTI IN CUOIO, PELLE E SIMILARI	80	268	4	23	4	16	1	1
19	80	268	4	23	4	16	1	1
19.1	3	8	*	*	*	*	*	*
19.2	31	111	*	*	*	*	*	*
19.3	46	149	2	20	1	4	-	-
DD INDUSTRIA DEL LEGNO E DEI PRODOTTI IN LEGNO	771	1.622	*	*	*	*	*	*
20	771	1.622	*	*	*	*	*	*
20.1	35	131	2	26	2	15	-	-
20.2	1	2	*	*	*	*	*	*
20.3	547	936	11	38	17	58	1	1
20.4	63	315	6	76	8	88	-	-
20.5	125	238	1	3	1	3	-	-

Tavola 3.7 segue - Imprese e addetti che utilizzano attrezzature informatiche, beni capitali in leasing, che sono consorziate o associate con altre strutture per sezione, sottosezione, divisione e gruppo di attività economica, classe di addetti e tipo di comune

ATTIVITÀ ECONOMICHE CLASSI DI ADDETTI TIPO DI COMUNE	DI CUI IMPRESE							
	TOTALE IMPRESE (a)		CON UTILIZZO DI ATTREZZATURE INFORMATICHE		CON UTILIZZO DI BENI CAPITALI IN LEASING		CONSORZIATE O ASSOCIATE TEMPORANEAMENTE (b)	
	N.	Addetti	N.	Addetti	N.	Addetti	N.	Addetti
DE FABBRICAZIONE DELLA PASTA-CARTA, DELLA CARTA E DEI PRODOTTI DI CARTA; STAMPA ED EDITORIA	331	1.734	108	1.058	100	921	3	31
21	40	398	*	*	*	*	*	*
21.1	1	18	*	*	*	*	*	*
21.2	39	380	10	247	11	228	-	-
22	291	1.336	*	*	*	*	*	*
22.1	30	266	*	*	*	*	*	*
22.2	259	1.059	79	559	82	534	1	6
22.3	2	11	*	*	*	*	*	*
DF FABBRICAZIONE DI COKE, RAFFINERIE DI PETROLIO, TRATTAMENTO DEI COMBUSTIBILI NUCLEARI	10	242	6	196	4	178	-	-
23	10	242	6	196	4	178	-	-
23.1	-	-	-	-	-	-	-	-
23.2	10	242	6	196	4	178	-	-
23.3	-	-	-	-	-	-	-	-
DG FABBRICAZIONE DI PRODOTTI CHIMICI E DI FIBRE SINTETICHE E ARTIFICIALI	60	1.998	25	1.890	21	557	6	1.699
24	60	1.998	25	1.890	21	557	6	1.699
24.1	16	135	9	120	5	74	-	-
24.2	2	15	*	*	*	*	*	*
24.3	10	34	2	6	-	-	-	-
24.4	7	1.714	*	*	*	*	*	*
24.5	15	59	6	31	8	28	-	-
24.6	10	41	1	9	3	11	1	1
24.7	-	-	-	-	-	-	-	-
DH FABBRICAZIONE DI ARTICOLI IN GOMMA E MATERIE PLASTICHE	78	539	24	338	14	100	-	-
25	78	539	24	338	14	100	-	-
25.1	32	108	6	49	2	13	-	-
25.2	46	431	18	289	12	87	-	-
DI FABBRICAZIONE DI PRODOTTI DELLA LAVORAZIONE DI MINERALI NON METALLIFERI	481	3.233	60	1.950	68	1.620	15	284
26	481	3.233	60	1.950	68	1.620	15	284
26.1	77	296	9	133	10	125	-	-
26.2	101	829	7	625	5	607	8	26
26.3	12	35	-	-	-	-	-	-
26.4	15	98	3	50	3	57	1	7
26.5	11	231	2	201	1	30	-	-
26.6	84	1.096	28	850	34	718	5	246
26.7	177	638	10	87	15	83	1	5
26.8	4	10	1	4	-	-	-	-
DJ PRODUZIONE DI METALLO E FABBRICAZIONE DI PRODOTTI IN METALLO	911	3.189	70	1.160	65	1.089	7	154
27	23	463	*	*	*	*	*	*
27.1	-	-	-	-	-	-	-	-
27.2	4	340	4	340	2	306	-	-
27.3	3	9	*	*	*	*	*	*
27.4	5	43	3	40	3	40	-	-
27.5	11	71	2	23	2	18	-	-
28	888	2.726	*	*	*	*	*	*
28.1	277	1.355	36	512	35	461	2	63
28.2	4	30	2	23	1	13	-	-
28.3	-	-	-	-	-	-	-	-
28.4	8	36	-	-	-	-	-	-
28.5	64	197	4	22	2	72	1	1
28.6	19	152	3	106	1	78	1	78
28.7	516	956	16	94	18	96	3	12
DK FABBRICAZIONE DI MACCHINE ED APPARECCHI MECCANICI, COMPRESI L'INSTALLAZIONE, IL MONTAGGIO, LA RIPARAZIONE E LA MANUTENZIONE	230	1.395	49	823	31	536	4	166
29	230	1.395	49	823	31	536	4	166
29.1	27	137	7	86	5	70	-	-
29.2	84	508	16	228	11	82	1	41
29.3	76	439	10	282	7	250	2	124
29.4	3	4	*	*	*	*	*	*
29.5	38	293	*	*	*	*	*	*
29.6	-	-	-	-	-	-	-	-
29.7	2	14	*	*	*	*	*	*

Tavola 3.7 segue - Imprese e addetti che utilizzano attrezzature informatiche, beni capitali in leasing, che sono consorziate o associate con altre strutture per sezione, sottosezione, divisione e gruppo di attività economica, classe di addetti e tipo di comune

ATTIVITÀ ECONOMICHE CLASSI DI ADDETTI TIPO DI COMUNE	DI CUI IMPRESE							
	TOTALE IMPRESE (a)		CON UTILIZZO DI ATTREZZATURE INFORMATICHE		CON UTILIZZO DI BENI CAPITALI IN LEASING		CONSORZIATE O ASSOCIATE TEMPORANEAMENTE (b)	
	N.	Addetti	N.	Addetti	N.	Addetti	N.	Addetti
DL FABBRICAZIONE DI MACCHINE ELETTRICHE E DI APPARECCHIATURE ELETTRICHE ED OTTICHE	552	2.156	97	1.184	71	978	8	197
30	2	19	*	*	*	*	*	*
30.0	2	19	*	*	*	*	*	*
31	115	1.099	38	836	26	737	3	158
31.1	18	149	5	65	6	93	-	-
31.2	19	476	13	453	9	395	2	155
31.3	5	180	4	176	3	171	-	-
31.4	-	-	-	-	-	-	-	-
31.5	29	82	4	16	2	14	-	-
31.6	44	212	12	126	6	64	1	3
32	157	360	31	184	11	131	4	38
32.1	4	20	4	20	1	4	-	-
32.2	152	332	*	*	*	*	*	*
32.3	1	8	*	*	*	*	*	*
33	278	678	*	*	*	*	*	*
33.1	229	458	16	88	23	49	1	1
33.2	12	47	6	28	6	26	-	-
33.3	1	9	*	*	*	*	*	*
33.4	33	150	4	29	4	21	-	-
33.5	3	14	*	*	*	*	*	*
DM FABBRICAZIONE DI MEZZI DI TRASPORTO	36	287	*	*	*	*	*	*
34	25	252	9	126	6	56	-	-
34.1	-	-	-	-	-	-	-	-
34.2	15	212	7	118	3	35	-	-
34.3	10	40	2	8	3	21	-	-
35	11	35	*	*	*	*	*	*
35.1	9	27	2	12	-	-	-	-
35.2	2	8	*	*	*	*	*	*
35.3	-	-	-	-	-	-	-	-
35.4	-	-	-	-	-	-	-	-
35.5	-	-	-	-	-	-	-	-
DN ALTRE INDUSTRIE MANIFATTURIERE	567	1.710	44	615	38	390	3	44
36	558	1.653	*	*	*	*	*	*
36.1	443	1.356	25	473	27	332	2	7
36.2	53	108	3	11	2	10	-	-
36.3	6	16	1	4	-	-	-	-
36.4	5	17	1	2	2	5	-	-
36.5	3	8	*	*	*	*	*	*
36.6	48	148	9	68	6	20	1	37
37	9	57	*	*	*	*	*	*
37.1	8	53	2	46	1	23	-	-
37.2	1	4	*	*	*	*	*	*
E PRODUZIONE E DISTRIBUZIONE DI ENERGIA ELETTRICA, GAS E ACQUA	59	779	24	497	13	398	3	17
40	5	97	5	97	4	78	-	-
40.1	-	-	-	-	-	-	-	-
40.2	5	97	5	97	4	78	-	-
40.3	-	-	-	-	-	-	-	-
41	54	682	19	400	9	320	3	17
41.0	54	682	19	400	9	320	3	17
F COSTRUZIONI	2.706	19.776	535	12.902	364	11.536	148	7.093
45	2.706	19.776	535	12.902	364	11.536	148	7.093
45.1	86	451	*	*	*	*	*	*
45.2	1.667	15.613	392	11.048	258	9.985	116	6.538
45.3	506	2.830	111	1.473	74	1.314	16	368
45.4	444	854	15	78	15	73	11	39
45.5	3	28	*	*	*	*	*	*
G COMMERCIO ALL'INGROSSO E AL DETTAGLIO; RIPARAZIONE DI AUTOVEICOLI, MOTOCICLI E DI BENI PERSONALI E PER LA CASA	22.077	51.563	2.133	15.303	1.301	9.626	277	2.182
50	3.917	8.112	303	1.965	152	852	42	110
50.1	218	1.285	91	995	29	348	7	41
50.2	2.806	4.697	90	356	64	237	16	27
50.3	312	889	96	483	41	193	-	-
50.4	206	347	15	75	10	41	2	3
50.5	375	894	11	56	8	33	17	39
51	3.082	12.376	931	5.801	532	3.339	86	843
51.1	1.125	2.284	283	956	181	606	29	80
51.2	90	285	14	94	9	67	1	5
51.3	784	5.003	168	1.520	92	1.066	27	323
51.4	623	2.756	254	1.835	133	919	17	256
51.5	274	1.189	105	719	62	420	6	48
51.6	177	800	100	627	51	243	6	131
51.7	9	59	7	50	4	18	-	-

Tavola 3.7 segue - Imprese e addetti che utilizzano attrezzature informatiche, beni capitali in leasing, che sono consorziate o associate con altre strutture per sezione, sottosezione, divisione e gruppo di attività economica, classe di addetti e tipo di comune

ATTIVITÀ ECONOMICHE CLASSI DI ADDETTI TIPO DI COMUNE	DI CUI IMPRESE							
	TOTALE IMPRESE (a)		CON UTILIZZO DI ATTREZZATURE INFORMATICHE		CON UTILIZZO DI BENI CAPITALI IN LEASING		CONSORZiate O ASSOCIATE TEMPORANEAMENTE (b)	
	N.	Addetti	N.	Addetti	N.	Addetti	N.	Addetti
52	15.078	31.075	899	7.537	617	5.435	149	1.229
52.1	1.342	5.418	79	3.220	74	2.924	39	733
52.2	2.979	5.230	78	221	92	276	23	84
52.3	561	1.764	143	788	84	444	19	79
52.4	6.833	13.888	568	3.166	353	1.732	63	317
52.5	54	82	1	2	-	-	-	-
52.6	2.753	3.864	5	13	3	7	-	-
52.7	556	829	25	127	11	52	5	16
H ALBERGHI E RISTORANTI	1.569	5.938	77	1.107	133	1.190	13	131
55	1.569	5.938	77	1.107	133	1.190	13	131
55.1	47	701	23	564	10	333	-	-
55.2	50	394	10	132	9	112	2	8
55.3	557	1.909	18	191	35	269	2	22
55.4	906	2.847	23	152	76	408	6	33
55.5	9	87	3	68	3	68	3	68
I TRASPORTI, MAGAZZINAGGIO E COMUNICAZIONI	1.153	6.128	165	3.060	130	1.826	46	372
60	845	4.390	75	2.245	77	1.285	32	287
60.1	2	570	*	*	*	*	*	*
60.2	843	3.820	*	*	*	*	*	*
60.3	-	-	-	-	-	-	-	-
61	1	16	*	*	*	*	*	*
61.1	1	16	*	*	*	*	*	*
61.2	-	-	-	-	-	-	-	-
62	2	7	*	*	*	*	*	*
62.1	-	-	-	-	-	-	-	-
62.2	2	7	*	*	*	*	*	*
62.3	-	-	-	-	-	-	-	-
63	274	1.560	78	701	43	447	13	57
63.1	49	618	6	152	7	92	-	-
63.2	82	361	4	171	1	167	4	5
63.3	98	431	57	319	28	153	7	38
63.4	45	150	11	59	7	35	2	14
64	31	155	10	92	9	88	1	28
64.1	12	100	5	71	5	68	1	28
64.2	19	55	5	21	4	20	-	-
J INTERMEDIAZIONE MONETARIA E FINANZIARIA	667	2.861	268	2.189	109	812	49	527
65	37	1.498	29	1.482	7	468	7	424
65.1	14	1.382	14	1.382	3	443	5	418
65.2	23	116	15	100	4	25	2	6
66	-	-	-	-	-	-	-	-
66.0	-	-	-	-	-	-	-	-
67	630	1.363	239	707	102	344	42	103
67.1	36	100	15	62	7	21	2	5
67.2	594	1.263	224	645	95	323	40	98
K ATTIVITÀ IMMOBILIARI, NOLEGGIO, INFORMATICA, RICERCA, ALTRE ATTIVITÀ PROFESSIONALI ED IMPRENDITORIALI	4.461	10.921	2.176	6.350	712	3.157	71	433
70	164	387	51	113	24	85	6	15
70.1	19	57	2	8	-	-	-	-
70.2	15	45	7	20	3	17	-	-
70.3	130	285	42	85	21	68	6	15
71	119	275	33	130	9	86	2	9
71.1	6	16	-	-	1	1	-	-
71.2	4	11	-	-	2	9	-	-
71.3	26	117	7	77	5	75	-	-
71.4	83	131	26	53	1	1	2	9
72	242	1.201	214	1.105	64	458	6	66
72.1	11	112	9	109	3	22	-	-
72.2	85	432	79	417	29	195	5	65
72.3	109	530	100	486	26	215	-	-
72.4	-	-	-	-	-	-	-	-
72.5	27	95	17	62	3	9	1	1
72.6	10	32	9	31	3	17	-	-
73	47	233	37	185	18	133	1	15
73.1	45	182	*	*	*	*	*	*
73.2	2	51	*	*	*	*	*	*
74	3.889	8.825	1.841	4.817	597	2.395	56	328
74.1	2.064	3.788	1.044	2.301	302	862	22	133
74.2	1.106	1.679	655	1.143	196	482	15	34
74.3	6	42	5	41	4	36	1	5
74.4	80	178	24	65	10	32	4	17
74.5	6	13	4	11	2	6	-	-
74.6	25	834	11	418	4	535	1	33
74.7	125	1.408	23	544	19	264	3	69
74.8	477	883	75	294	60	178	10	37

Tavola 3.7 segue - Imprese e addetti che utilizzano attrezzature informatiche, beni capitali in leasing, che sono consorziate o associate con altre strutture per sezione, sottosezione, divisione e gruppo di attività economica, classe di addetti e tipo di comune

ATTIVITÀ ECONOMICHE CLASSI DI ADDETTI TIPO DI COMUNE	DI CUI IMPRESE							
	TOTALE IMPRESE (a)		CON UTILIZZO DI ATTREZZATURE INFORMATICHE		CON UTILIZZO DI BENI CAPI- TALI IN LEASING		CONSORZIATE O ASSOCIATE TEMPORANEAMENTE (b)	
	N.	Addetti	N.	Addetti	N.	Addetti	N.	Addetti
M ISTRUZIONE	324	1.715	44	480	12	204	12	67
80	324	1.715	44	480	12	204	12	67
80.1	136	551	10	122	1	20	3	23
80.2	53	556	*	*	*	*	*	*
80.3	2	46	*	*	*	*	*	*
80.4	133	562	15	144	5	87	6	14
N SANITÀ E ALTRI SERVIZI SOCIALI	2.161	6.195	478	2.490	415	2.478	38	202
85	2.161	6.195	478	2.490	415	2.478	38	202
85.1	2.090	5.030	464	1.857	403	1.853	31	87
85.2	25	39	2	4	4	12	-	-
85.3	46	1.126	12	629	8	613	7	115
O ALTRI SERVIZI PUBBLICI, SOCIALI E PERSONALI	2.711	5.281	122	1.041	90	643	39	212
90	20	384	3	281	4	284	-	-
90.0	20	384	3	281	4	284	-	-
92	477	1.459	73	429	27	186	22	162
92.1	31	88	*	*	*	*	*	*
92.2	54	307	27	227	5	118	4	88
92.3	242	568	23	75	12	31	7	31
92.4	2	3	*	*	*	*	*	*
92.5	-	-	-	-	-	-	-	-
92.6	100	371	11	95	6	19	7	36
92.7	48	122	6	17	2	11	2	3
93	2.214	3.438	46	331	59	173	17	50
93.0	2.214	3.438	46	331	59	173	17	50
TOTALE	43.909	136.813	6.667	56.819	3.856	39.981	774	14.171
di cui imprese:								
- artigiane	11.168	24.039	633	3.180	636	2.851	118	404
- dell'industria in senso stretto (c)	5.844	25.571	658	11.726	584	8.355	73	2.802
- dei servizi	35.123	90.602	5.463	32.020	2.902	19.936	545	4.126
CLASSE DI ADDETTI								
1	24.488	24.488	1.984	1.984	878	878	227	227
2	8.567	17.134	1.168	2.336	650	1.300	125	250
3 - 5	7.301	26.656	1.741	6.661	1.128	4.315	160	600
6 - 9	1.796	12.869	754	5.442	490	3.547	81	588
10 - 19	1.111	14.769	582	7.916	407	5.476	73	1.003
20 - 49	480	13.954	308	9.081	207	6.203	61	1.820
50 - 99	101	6.874	74	5.107	51	3.545	26	1.834
100 - 199	40	5.288	34	4.541	25	3.333	10	1.277
200 - 499	15	4.256	13	3.776	12	3.370	6	1.539
500 - 999	5	3.208	4	2.658	5	3.208	3	2.072
1.000 e più	5	7.317	5	7.317	3	4.806	2	2.961
TOTALE	43.909	136.813	6.667	56.819	3.856	39.981	774	14.171
TIPO DI COMUNE								
- Comune capoluogo	16.325	60.585	3.218	29.356	1.870	20.569	313	8.199
- Altri comuni	27.584	76.228	3.449	27.463	1.986	19.412	461	5.972
TOTALE	43.909	136.813	6.667	56.819	3.856	39.981	774	14.171

(a) Riferito alle imprese censite in complesso

(b) Con altre strutture (imprese o istituzioni)

(c) Comprende le sezioni di attività: C - Estrazione di minerali; D - Attività manifatturiere; E - Produzione e distribuzione di energia elettrica, gas e acqua

Tavola 3.8 - Imprese dell'industria manifatturiera e addetti per sistema di produzione, sezione, sottosezione, divisione e gruppo di attività economica, classe di addetti e tipo di comune

ATTIVITÀ ECONOMICHE CLASSI DI ADDETTI TIPO DI COMUNE		PRODUZIONE IN SERIE									
		CON LAVORAZIONE COM- PLETAMENTE AUTOMA- TIZZATA		CON LAVORAZIONE NON COMPLETAMENTE AUTO- MATIZZATA		TOTALE		NON IN SERIE		TOTALE	
		N.	Addetti	N.	Addetti	N.	Addetti	N.	Addetti	N.	Addetti
D	ATTIVITÀ MANIFATTURIERE	105	2.080	805	8.732	910	10.812	4.834	13.681	5.744	24.493
DA	INDUSTRIE ALIMENTARI, DELLE BE- VANDE E DEL TABACCO	39	634	253	1.368	292	2.002	946	2.665	1.238	4.667
15		39	634	253	1.368	292	2.002	946	2.665	1.238	4.667
15.1		-	-	4	45	4	45	5	14	9	59
15.2		-	-	2	4	2	4	2	11	4	15
15.3		1	5	20	316	21	321	22	85	43	406
15.4		20	73	17	40	37	113	28	84	65	197
15.5		1	80	5	101	6	181	9	33	15	214
15.6		2	60	14	107	16	167	20	49	36	216
15.7		1	20	4	18	5	38	5	49	10	87
15.8		10	151	175	689	185	840	835	2.255	1.020	3.095
15.9		4	245	12	48	16	293	20	85	36	378
16		-	-	-	-	-	-	-	-	-	-
16.0		-	-	-	-	-	-	-	-	-	-
DB	INDUSTRIE TESSILI E DELL'ABBIGLIA- MENTO	13	98	52	541	65	639	334	814	399	1.453
17		*	*	*	*	*	*	*	*	76	215
17.1		-	-	-	-	-	-	-	-	-	-
17.2		-	-	-	-	-	-	-	-	-	-
17.3		*	*	*	*	*	*	*	*	2	2
17.4		1	2	3	29	4	31	31	71	35	102
17.5		-	-	8	42	8	42	13	30	21	72
17.6		-	-	3	16	3	16	3	3	6	19
17.7		-	-	1	1	1	1	11	19	12	20
18		*	*	*	*	*	*	*	*	323	1.238
18.1		-	-	1	2	1	2	3	4	4	6
18.2		12	96	33	442	45	538	249	607	294	1.145
18.3		-	-	3	9	3	9	22	78	25	87
DC	INDUSTRIE CONCIARIE, FABBRICA- ZIONE DI PRODOTTI IN CUIOIO, PELLE E SIMILARI	1	4	24	130	25	134	55	134	80	268
19		1	4	24	130	25	134	55	134	80	268
19.1		*	*	*	*	*	*	*	*	3	8
19.2		*	*	*	*	*	*	*	*	31	111
19.3		-	-	17	69	17	69	29	80	46	149
DD	INDUSTRIA DEL LEGNO E DEI PRO- DOTTI IN LEGNO	4	13	71	391	75	404	696	1.218	771	1.622
20		4	13	71	391	75	404	696	1.218	771	1.622
20.1		-	-	4	49	4	49	31	82	35	131
20.2		*	*	*	*	*	*	*	*	1	2
20.3		3	10	31	102	34	112	513	824	547	936
20.4		*	*	*	*	*	*	*	*	63	315
20.5		-	-	10	46	10	46	115	192	125	238
DE	FABBRICAZIONE DELLA PASTA- CARTA, DELLA CARTA E DEI PRO- DOTTI DI CARTA; STAMPA ED EDITO- RIA	12	92	64	638	76	730	255	1.004	331	1.734
21		4	29	14	265	18	294	22	104	40	398
21.1		*	*	*	*	*	*	*	*	1	18
21.2		*	*	*	*	*	*	*	*	39	380
22		8	63	50	373	58	436	233	900	291	1.336
22.1		*	*	*	*	*	*	*	*	30	266
22.2		6	26	44	326	50	352	209	707	259	1.059
22.3		*	*	*	*	*	*	*	*	2	11
DF	FABBRICAZIONE DI COKE, RAFFINE- RIE DI PETROLIO, TRATTAMENTO DEI COMBUSTIBILI NUCLEARI	*	*	*	*	*	*	*	*	10	242
23		*	*	*	*	*	*	*	*	10	242
23.1		-	-	-	-	-	-	-	-	-	-
23.2		*	*	*	*	*	*	*	*	10	242
23.3		-	-	-	-	-	-	-	-	-	-
DG	FABBRICAZIONE DI PRODOTTI CHI- MICI E DI FIBRE SINTETICHE E ARTIFI- CIALI	2	217	20	1.609	22	1.826	38	172	60	1.998
24		2	217	20	1.609	22	1.826	38	172	60	1.998
24.1		-	-	5	70	5	70	11	65	16	135
24.2		*	*	*	*	*	*	*	*	2	15
24.3		-	-	4	11	4	11	6	23	10	34
24.4		*	*	*	*	*	*	*	*	7	1.714
24.5		1	14	3	9	4	23	11	36	15	59
24.6		-	-	4	21	4	21	6	20	10	41
24.7		-	-	-	-	-	-	-	-	-	-
DH	FABBRICAZIONE DI ARTICOLI IN GOMMA E MATERIE PLASTICHE	3	13	24	363	27	376	51	163	78	539
25		3	13	24	363	27	376	51	163	78	539
25.1		1	4	7	57	8	61	24	47	32	108
25.2		2	9	17	306	19	315	27	116	46	431

Tavola 3.8 segue - Imprese dell'industria manifatturiera e addetti per sistema di produzione, sezione, sottosezione, divisione e gruppo di attività economica, classe di addetti e tipo di comune

ATTIVITÀ ECONOMICHE CLASSI DI ADDETTI TIPO DI COMUNE	PRODUZIONE IN SERIE											
	CON LAVORAZIONE COM- PLETAMENTE AUTOMA- TIZZATA				CON LAVORAZIONE NON COMPLETAMENTE AUTO- MATIZZATA				NON IN SERIE		TOTALE	
	N.	Addetti	N.	Addetti	N.	Addetti	N.	Addetti	N.	Addetti	N.	Addetti
DI FABBRICAZIONE DI PRODOTTI DELLA LAVORAZIONE DI MINERALI NON ME- TALLIFERI	7	271	74	1.448	81	1.719	400	1.514	481	3.233		
26	7	271	74	1.448	81	1.719	400	1.514	481	3.233		
26.1	-	-	6	61	6	61	71	235	77	296		
26.2	-	-	9	611	9	611	92	218	101	829		
26.3	-	-	1	1	1	1	11	34	12	35		
26.4	1	1	8	72	9	73	6	25	15	98		
26.5	1	171	3	39	4	210	7	21	11	231		
26.6	4	96	29	565	33	661	51	435	84	1.096		
26.7	1	3	15	90	16	93	161	545	177	638		
26.8	-	-	3	9	3	9	1	1	4	10		
DJ PRODUZIONE DI METALLO E FABBRICA- ZIONE DI PRODOTTI IN METALLO	8	389	82	609	90	998	821	2.191	911	3.189		
27	2	306	10	106	12	412	11	51	23	463		
27.1	-	-	-	-	-	-	-	-	-	-		
27.2	*	*	*	*	*	*	*	*	4	340		
27.3	*	*	*	*	*	*	*	*	3	9		
27.4	1	14	2	3	3	17	2	26	5	43		
27.5	-	-	5	55	5	55	6	16	11	71		
28	6	83	72	503	78	586	810	2.140	888	2.726		
28.1	-	-	35	266	35	266	242	1.089	277	1.355		
28.2	-	-	1	13	1	13	3	17	4	30		
28.3	-	-	-	-	-	-	-	-	-	-		
28.4	-	-	1	12	1	12	7	24	8	36		
28.5	-	-	5	72	5	72	59	125	64	197		
28.6	1	78	3	29	4	107	15	45	19	152		
28.7	5	5	27	111	32	116	484	840	516	956		
DK FABBRICAZIONE DI MACCHINE ED AP- PARECCHI MECCANICI, COMPRESI L'INSTALLAZIONE, IL MONTAGGIO, LA RIPARAZIONE E LA MANUTENZIONE	1	4	18	233	19	237	211	1.158	230	1.395		
29	1	4	18	233	19	237	211	1.158	230	1.395		
29.1	-	-	-	-	-	-	27	137	27	137		
29.2	-	-	7	88	7	88	77	420	84	508		
29.3	-	-	4	92	4	92	72	347	76	439		
29.4	*	*	*	*	*	*	*	*	3	4		
29.5	*	*	*	*	*	*	*	*	38	293		
29.6	-	-	-	-	-	-	-	-	-	-		
29.7	-	-	*	*	*	*	*	*	2	14		
DL FABBRICAZIONE DI MACCHINE ELET- TRICHE E DI APPARECCHIATURE ELETTRICHE ED OTTICHE	4	168	40	585	44	753	508	1.403	552	2.156		
30	*	*	*	*	*	*	*	*	2	19		
30.0	*	*	*	*	*	*	*	*	2	19		
31	4	168	12	336	16	504	99	595	115	1.099		
31.1	-	-	-	-	-	-	18	149	18	149		
31.2	-	-	2	265	2	265	17	211	19	476		
31.3	2	162	3	18	5	180	-	-	5	180		
31.4	-	-	-	-	-	-	-	-	-	-		
31.5	-	-	4	27	4	27	25	55	29	82		
31.6	2	6	3	26	5	32	39	180	44	212		
32	*	*	*	*	*	*	*	*	157	360		
32.1	-	-	3	15	3	15	1	5	4	20		
32.2	-	-	5	89	5	89	147	243	152	332		
32.3	*	*	*	*	*	*	*	*	1	8		
33	*	*	*	*	*	*	*	*	278	678		
33.1	-	-	9	36	9	36	220	422	229	458		
33.2	-	-	2	13	2	13	10	34	12	47		
33.3	*	*	*	*	*	*	*	*	1	9		
33.4	-	-	8	82	8	82	25	68	33	150		
33.5	*	*	*	*	*	*	*	*	3	14		
DM FABBRICAZIONE DI MEZZI DI TRA- SPORTO	*	*	*	*	*	*	*	*	36	287		
34	-	-	6	65	6	65	19	187	25	252		
34.1	-	-	-	-	-	-	-	-	-	-		
34.2	-	-	2	45	2	45	13	167	15	212		
34.3	-	-	4	20	4	20	6	20	10	40		
35	*	*	*	*	*	*	*	*	11	35		
35.1	-	-	1	5	1	5	8	22	9	27		
35.2	*	*	*	*	*	*	*	*	2	8		
35.3	-	-	-	-	-	-	-	-	-	-		
35.4	-	-	-	-	-	-	-	-	-	-		
35.5	-	-	-	-	-	-	-	-	-	-		

Tavola 3.8 segue - Imprese dell'industria manifatturiera e addetti per sistema di produzione, sezione, sottosezione, divisione e gruppo di attività economica, classe di addetti e tipo di comune

ATTIVITÀ ECONOMICHE CLASSI DI ADDETTI TIPO DI COMUNE	PRODUZIONE IN SERIE													
	CON LAVORAZIONE COM- PLETAMENTE AUTOMA- TIZZATA				CON LAVORAZIONE NON COMPLETAMENTE AUTO- MATIZZATA				TOTALE		NON IN SERIE		TOTALE	
	N.	Addetti	N.	Addetti	N.	Addetti	N.	Addetti	N.	Addetti	N.	Addetti		
DN ALTRE INDUSTRIE MANIFATTURIERE	9	31	70	679	79	710	488	1.000	567	1.710				
36	*	*	*	*	*	*	*	*	558	1.653				
36.1	6	19	55	564	61	583	382	773	443	1.356				
36.2	-	-	4	4	4	4	49	104	53	108				
36.3	-	-	-	-	-	-	6	16	6	16				
36.4	-	-	1	9	1	9	4	8	5	17				
36.5	*	*	*	*	*	*	*	*	3	8				
36.6	3	12	6	54	9	66	39	82	48	148				
37	*	*	*	*	*	*	*	*	9	57				
37.1	-	-	4	48	4	48	4	5	8	53				
37.2	*	*	*	*	*	*	*	*	1	4				
TOTALE	105	2.080	805	8.732	910	10.812	4.834	13.681	5.744	24.493				
- di cui imprese artigiane	-	-	330	1.440	330	1.440	3.433	8.180	3.763	9.620				
CLASSE DI ADDETTI														
1	18	18	172	172	190	190	2.517	2.517	2.707	2.707				
2	16	32	135	270	151	302	913	1.826	1.064	2.128				
3 - 5	32	129	208	777	240	906	941	3.526	1.181	4.432				
6 - 9	12	85	102	748	114	833	258	1.843	372	2.676				
10 - 19	6	80	114	1.558	120	1.638	146	1.909	266	3.547				
20 - 49	10	334	53	1.594	63	1.928	52	1.490	115	3.418				
50 - 99	5	367	13	880	18	1.247	5	317	23	1.564				
100 - 199	*	*	*	*	*	*	*	*	11	1.474				
200 - 499	*	*	*	*	*	*	*	*	3	703				
500 - 999	*	*	*	*	*	*	*	*	1	586				
1.000 e più	*	*	*	*	*	*	*	*	1	1.258				
TOTALE	105	2.080	805	8.732	910	10.812	4.834	13.681	5.744	24.493				
TIPO DI COMUNE														
- Comune capoluogo	26	1.306	304	4.480	330	5.786	1.865	5.707	2.195	11.493				
- Altri comuni	79	774	501	4.252	580	5.026	2.969	7.974	3.549	13.000				
TOTALE	105	2.080	805	8.732	910	10.812	4.834	13.681	5.744	24.493				

Tavola 3.9 - Imprese artigiane e addetti per forma giuridica, sezione, sottosezione, divisione e gruppo di attività economica, classe di addetti e tipo di comune

ATTIVITÀ ECONOMICHE CLASSI DI ADDETTI TIPO DI COMUNE	SOCIETÀ										
	IMPRESE INDIVIDUALI		IN NOME COLLETTIVO		COOPERATIVE		ALTRE FORME (a)		TOTALE		
	N.	Addetti	N.	Addetti	N.	Addetti	N.	Addetti	N.	Addetti	
A	AGRICOLTURA, CACCIA E SILVICOLTURA	7	10	1	9	-	-	-	-	8	19
01		5	5	1	9	-	-	-	-	6	14
01.4		5	5	1	9	-	-	-	-	6	14
02		2	5	-	-	-	-	-	-	2	5
02.0		2	5	-	-	-	-	-	-	2	5
C	ESTRAZIONE DI MINERALI	9	51	8	63	-	-	-	-	17	114
CA	ESTRAZIONE DI MINERALI ENERGETICI	-	-	-	-	-	-	-	-	-	-
10		-	-	-	-	-	-	-	-	-	-
10.1		-	-	-	-	-	-	-	-	-	-
10.2		-	-	-	-	-	-	-	-	-	-
10.3		-	-	-	-	-	-	-	-	-	-
CB	ESTRAZIONE DI MINERALI NON ENERGETICI	9	51	8	63	-	-	-	-	17	114
14		9	51	8	63	-	-	-	-	17	114
14.1		3	30	1	15	-	-	-	-	4	45
14.2		4	15	5	34	-	-	-	-	9	49
14.3		-	-	-	-	-	-	-	-	-	-
14.4		-	-	-	-	-	-	-	-	-	-
14.5		2	6	2	14	-	-	-	-	4	20
D	ATTIVITÀ MANIFATTURIERE	3.273	7.282	327	1.714	11	105	152	519	3.763	9.620
DA	INDUSTRIE ALIMENTARI, DELLE BEVANDE E DEL TABACCO	689	1.728	61	284	3	31	22	87	775	2.130
15		689	1.728	61	284	3	31	22	87	775	2.130
15.1		2	5	-	-	-	-	-	-	2	5
15.2		-	-	-	-	-	-	-	-	-	-
15.3		7	26	-	-	-	-	-	-	7	26
15.4		15	41	6	18	-	-	-	-	21	59
15.5		6	20	-	-	-	-	1	9	7	29
15.6		13	17	4	15	1	21	3	7	21	60
15.7		1	3	1	14	-	-	-	-	2	17
15.8		637	1.598	49	230	-	-	18	71	704	1.899
15.9		8	18	1	7	2	10	-	-	11	35
15.9		-	-	-	-	-	-	-	-	-	-
15.9		-	-	-	-	-	-	-	-	-	-
15.9		-	-	-	-	-	-	-	-	-	-
15.9		-	-	-	-	-	-	-	-	-	-
15.9		-	-	-	-	-	-	-	-	-	-
15.9		-	-	-	-	-	-	-	-	-	-
DB	INDUSTRIE TESSILI E DELL'ABBIGLIAMENTO	262	674	12	82	-	-	7	35	281	791
17		51	109	5	31	-	-	-	-	56	140
17.1		-	-	-	-	-	-	-	-	-	-
17.2		-	-	-	-	-	-	-	-	-	-
17.3		2	2	-	-	-	-	-	-	2	2
17.4		20	35	3	18	-	-	-	-	23	53
17.5		15	40	1	9	-	-	-	-	16	49
17.6		4	14	1	4	-	-	-	-	5	18
17.7		10	18	-	-	-	-	-	-	10	18
18		211	565	7	51	-	-	7	35	225	651
18.1		4	6	-	-	-	-	-	-	4	6
18.2		189	514	5	33	-	-	5	30	199	577
18.3		18	45	2	18	-	-	2	5	22	68
DC	INDUSTRIE CONCIARIE, FABBRICAZIONE DI PRODOTTI IN CUOIO, PELLE E SIMILARI	62	152	3	28	-	-	1	2	66	182
19		62	152	3	28	-	-	1	2	66	182
19.1		2	2	-	-	-	-	-	-	2	2
19.2		24	44	1	7	-	-	-	-	25	51
19.3		36	106	2	21	-	-	1	2	39	129
DD	INDUSTRIA DEL LEGNO E DEI PRODOTTI IN LEGNO	511	853	37	172	3	28	21	68	572	1.121
20		511	853	37	172	3	28	21	68	572	1.121
20.1		22	54	2	11	-	-	1	2	25	67
20.2		-	-	-	-	-	-	-	-	-	-
20.3		375	550	23	84	2	19	18	56	418	709
20.4		29	100	9	61	1	9	1	8	40	178
20.5		85	149	3	16	-	-	1	2	89	167
DE	FABBRICAZIONE DELLA PASTA-CARTA, DELLA CARTA E DEI PRODOTTI DI CARTA; STAMPA ED EDITORIA	173	476	23	126	-	-	7	24	203	626
21		14	34	2	20	-	-	1	2	17	56
21.1		-	-	-	-	-	-	-	-	-	-
21.2		14	34	2	20	-	-	1	2	17	56
22		159	442	21	106	-	-	6	22	186	570
22.1		1	1	-	-	-	-	-	-	1	1
22.2		158	441	21	106	-	-	6	22	185	569
22.3		-	-	-	-	-	-	-	-	-	-
DF	FABBRICAZIONE DI COKE, RAFFINERIE DI PETROLIO, TRATTAMENTO DEI COMBUSTIBILI NUCLEARI	-	-	-	-	-	-	-	-	-	-
23		-	-	-	-	-	-	-	-	-	-
23.2		-	-	-	-	-	-	-	-	-	-

Tavola 3.9 segue - Imprese artigiane e addetti per forma giuridica, sezione, sottosezione, divisione e gruppo di attività economica, classe di addetti e tipo di comune

ATTIVITÀ ECONOMICHE CLASSI DI ADDETTI TIPO DI COMUNE	SOCIETÀ									
	IMPRESSE INDIVIDUALI		IN NOME COLLETTIVO		COOPERATIVE		ALTRE FORME (a)		TOTALE	
	N.	Addetti	N.	Addetti	N.	Addetti	N.	Addetti	N.	Addetti
DG FABBRICAZIONE DI PRODOTTI CHIMICI E DI FIBRE SINTETICHE E ARTIFICIALI	9	27	-	-	1	5	-	-	10	32
24	9	27	-	-	1	5	-	-	10	32
24.1	2	3	-	-	-	-	-	-	2	3
24.2	-	-	-	-	-	-	-	-	-	-
24.3	2	6	-	-	-	-	-	-	2	6
24.4	-	-	-	-	-	-	-	-	-	-
24.5	3	12	-	-	1	5	-	-	4	17
24.6	2	6	-	-	-	-	-	-	2	6
24.7	-	-	-	-	-	-	-	-	-	-
DH FABBRICAZIONE DI ARTICOLI IN GOMMA E MATERIE PLASTICHE	28	83	3	20	-	-	4	16	35	119
25	28	83	3	20	-	-	4	16	35	119
25.1	13	21	2	15	-	-	-	-	15	36
25.2	15	62	1	5	-	-	4	16	20	83
DI FABBRICAZIONE DI PRODOTTI DELLA LAVORAZIONE DI MINERALI NON METALLIFERI	261	675	36	224	-	-	24	75	321	974
26	261	675	36	224	-	-	24	75	321	974
26.1	48	115	6	28	-	-	2	3	56	146
26.2	70	157	-	-	-	-	6	18	76	175
26.3	7	18	-	-	-	-	-	-	7	18
26.4	7	34	1	7	-	-	-	-	8	41
26.5	6	14	1	8	-	-	-	-	7	22
26.6	18	39	9	37	-	-	-	-	27	76
26.7	104	297	19	144	-	-	16	54	139	495
26.8	1	1	-	-	-	-	-	-	1	1
DJ PRODUZIONE DI METALLO E FABBRICAZIONE DI PRODOTTI IN METALLO	550	1.145	55	331	2	21	27	95	634	1.592
27	9	25	1	5	-	-	1	6	11	36
27.2	-	-	-	-	-	-	-	-	-	-
27.3	2	4	1	5	-	-	-	-	3	9
27.4	2	3	-	-	-	-	-	-	2	3
27.5	5	18	-	-	-	-	1	6	6	24
28	541	1.120	54	326	2	21	26	89	623	1.556
28.1	153	431	28	186	1	12	9	34	191	663
28.2	-	-	1	6	-	-	-	-	1	6
28.3	-	-	-	-	-	-	-	-	-	-
28.4	4	6	-	-	-	-	-	-	4	6
28.5	39	76	2	16	1	9	5	10	47	111
28.6	10	20	3	33	-	-	-	-	13	53
28.7	335	587	20	85	-	-	12	45	367	717
DK FABBRICAZIONE DI MACCHINE ED APPARECCHI MECCANICI, COMPRESI L'INSTALLAZIONE, IL MONTAGGIO, LA RIPARAZIONE E LA MANUTENZIONE	121	353	27	134	-	-	6	28	154	515
29	121	353	27	134	-	-	6	28	154	515
29.1	11	28	1	2	-	-	1	2	13	32
29.2	47	149	11	61	-	-	2	9	60	219
29.3	48	123	9	35	-	-	1	4	58	162
29.4	2	3	-	-	-	-	-	-	2	3
29.5	13	50	6	36	-	-	2	13	21	99
29.6	-	-	-	-	-	-	-	-	-	-
29.7	-	-	-	-	-	-	-	-	-	-
DL FABBRICAZIONE DI MACCHINE ELETTRICHE E DI APPARECCHIATURE ELETTRICHE ED OTTICHE	270	527	34	125	1	5	20	51	325	708
30	-	-	1	5	-	-	-	-	1	5
30.0	-	-	1	5	-	-	-	-	1	5
31	54	177	5	38	-	-	2	5	61	220
31.1	8	57	-	-	-	-	1	2	9	59
31.2	4	25	-	-	-	-	-	-	4	25
31.3	1	4	-	-	-	-	-	-	1	4
31.5	21	44	3	22	-	-	-	-	24	66
31.6	20	47	2	16	-	-	1	3	23	66
32	77	118	8	26	-	-	5	17	90	161
32.1	-	-	1	5	-	-	-	-	1	5
32.2	77	118	7	21	-	-	4	9	88	148
32.3	-	-	-	-	-	-	1	8	1	8
33	139	232	20	56	1	5	13	29	173	322
33.1	123	192	17	44	1	5	12	27	153	268
33.2	4	8	2	10	-	-	-	-	6	18
33.3	-	-	-	-	-	-	-	-	-	-
33.4	10	28	1	2	-	-	1	2	12	32
33.5	2	4	-	-	-	-	-	-	2	4
DM FABBRICAZIONE DI MEZZI DI TRASPORTO	6	14	5	26	-	-	2	4	13	44
34	3	8	4	21	-	-	1	2	8	31
34.2	-	-	2	14	-	-	1	2	3	16
34.3	3	8	2	7	-	-	-	-	5	15
35	3	6	1	5	-	-	1	2	5	13
35.1	3	6	1	5	-	-	1	2	5	13
35.2	-	-	-	-	-	-	-	-	-	-
35.4	-	-	-	-	-	-	-	-	-	-
35.5	-	-	-	-	-	-	-	-	-	-

Tavola 3.9 segue - Imprese artigiane e addetti per forma giuridica, sezione, sottosezione, divisione e gruppo di attività economica, classe di addetti e tipo di comune

ATTIVITÀ ECONOMICHE CLASSI DI ADDETTI TIPO DI COMUNE	SOCIETÀ									
	IMPRESE INDIVIDUALI		IN NOME COLLETTIVO		COOPERATIVE		ALTRE FORME (a)		TOTALE	
	N.	Addetti	N.	Addetti	N.	Addetti	N.	Addetti	N.	Addetti
DN ALTRE INDUSTRIE MANIFATTURIERE	331	575	31	162	1	15	11	34	374	786
36	330	574	31	162	1	15	11	34	373	785
36.1	250	423	26	145	-	-	8	27	284	595
36.2	35	59	1	3	1	15	3	7	40	84
36.3	3	7	2	7	-	-	-	-	5	14
36.4	3	6	-	-	-	-	-	-	3	6
36.5	2	4	-	-	-	-	-	-	2	4
36.6	37	75	2	7	-	-	-	-	39	82
37	1	1	-	-	-	-	-	-	1	1
37.1	1	1	-	-	-	-	-	-	1	1
37.2	-	-	-	-	-	-	-	-	-	-
F COSTRUZIONI	1.162	2.823	116	581	14	68	29	98	1.321	3.570
45	1.162	2.823	116	581	14	68	29	98	1.321	3.570
45.1	47	87	4	19	-	-	-	-	51	106
45.2	586	1.743	62	266	12	58	15	49	675	2.116
45.3	243	509	42	262	1	4	8	31	294	806
45.4	285	482	8	34	1	6	6	18	300	540
45.5	1	2	-	-	-	-	-	-	1	2
G COMMERCIO ALL'INGROSSO E AL DETTAGLIO; RIPARAZIONE DI AUTOVEICOLI, MOTOCICLI E DI BENI PERSONALI E PER LA CASA	3.255	5.165	194	688	9	58	132	388	3.590	6.299
50	1.746	2.669	84	326	4	31	93	262	1.927	3.288
50.2	1.631	2.495	78	308	4	31	88	251	1.801	3.085
50.4	74	92	2	9	-	-	3	6	79	107
50.5	41	82	4	9	-	-	2	5	47	96
51	122	295	33	105	1	10	8	58	164	468
51.2	4	7	-	-	-	-	-	-	4	7
51.3	61	186	17	54	1	10	3	26	82	276
51.4	22	40	4	14	-	-	1	19	27	73
51.5	26	45	9	29	-	-	2	5	37	79
51.6	9	17	3	8	-	-	2	8	14	33
52	1.387	2.201	77	257	4	17	31	68	1.499	2.543
52.2	398	696	15	64	1	2	11	21	425	783
52.4	667	1.057	50	140	2	14	12	27	731	1.238
52.5	13	18	-	-	-	-	-	-	13	18
52.7	309	430	12	53	1	1	8	20	330	504
H ALBERGHI E RISTORANTI	262	630	25	101	-	-	3	14	290	745
55	262	630	25	101	-	-	3	14	290	745
55.3	98	223	7	28	-	-	2	9	107	260
55.4	164	407	18	73	-	-	1	5	183	485
I TRASPORTI, MAGAZZINAGGIO E COMUNICAZIONI	414	724	24	94	1	11	3	11	442	840
60	374	644	23	92	1	11	2	8	400	755
60.1	-	-	-	-	-	-	-	-	-	-
60.2	374	644	23	92	1	11	2	8	400	755
61	-	-	-	-	-	-	-	-	-	-
61.2	-	-	-	-	-	-	-	-	-	-
63	40	80	1	2	-	-	1	3	42	85
63.1	21	42	1	2	-	-	1	3	23	47
63.2	19	38	-	-	-	-	-	-	19	38
K ATTIVITÀ IMMOBILIARI, NOLEGGIO, INFORMATICA, RICERCA, ALTRE ATTIVITÀ PROFESSIONALI ED IMPRENDITORIALI	227	420	10	55	2	8	4	41	243	524
72	14	37	1	5	-	-	-	-	15	42
72.5	14	37	1	5	-	-	-	-	15	42
74	213	383	9	50	2	8	4	41	228	482
74.7	33	128	3	16	2	8	2	37	40	189
74.8	180	255	6	34	-	-	2	4	188	293
O ALTRI SERVIZI PUBBLICI, SOCIALI E PERSONALI	1.437	2.090	25	110	-	-	32	108	1.494	2.308
90	3	8	1	2	-	-	-	-	4	10
90.0	3	8	1	2	-	-	-	-	4	10
93	1.434	2.082	24	108	-	-	32	108	1.490	2.298
93.0	1.434	2.082	24	108	-	-	32	108	1.490	2.298
TOTALE	10.046	19.195	730	3.415	37	250	355	1.179	11.168	24.039
CLASSE DI ADDETTI										
1	6.430	6.430	26	26	4	4	29	29	6.489	6.489
2	1.780	3.560	194	388	5	10	176	352	2.155	4.310
3 - 5	1.413	5.112	323	1.217	11	48	108	402	1.855	6.779
6 - 9	287	2.030	116	836	8	61	30	208	441	3.135
10 e più	136	2.063	71	948	9	127	12	188	228	3.326
TOTALE	10.046	19.195	730	3.415	37	250	355	1.179	11.168	24.039
TIPO DI COMUNE										
- Comune capoluogo	3.188	6.296	266	1.241	6	35	102	384	3.562	7.956
- Altri comuni	6.858	12.899	464	2.174	31	215	253	795	7.606	16.083
TOTALE	10.046	19.195	730	3.415	37	250	355	1.179	11.168	24.039

(a) Comprende le società semplici o di fatto e le "altre forme" di impresa

Tavola 3.10 - Esercizi di commercio ambulante (commercio su aree pubbliche) e relativi addetti per classe di addetti, classe e categoria di attività economica

ATTIVITÀ ECONOMICHE	ESERCIZI CON ADDETTI							TOTALE		
	1	2	3 - 5		6 E PIÙ		Esercizi	ADDETTI		
			Esercizi	Addetti	Esercizi	Addetti		In complesso	Di cui titolari e familiari	
52.62	Commercio al dettaglio ambulante in banchi e nei mercati	785	214	44	140	-	-	1.043	1.353	1.293
52.62.1	Commercio al dettaglio ambulante in banchi e nei mercati alimentari e bevande	204	50	12	36	-	-	266	340	324
52.62.2	Commercio al dettaglio ambulante in banchi e nei mercati di tessuti	78	21	3	9	-	-	102	129	126
52.62.3	Commercio al dettaglio ambulante in banchi e mercati di articoli di abbigliamento	244	71	8	24	-	-	323	410	400
52.62.4	Commercio al dettaglio ambulante in banchi e nei mercati di calzature e pelletterie	65	23	2	7	-	-	90	118	108
52.62.5	Commercio al dettaglio ambulante in banchi e nei mercati di mobili e articoli diversi per uso domestico	45	16	-	-	-	-	61	77	75
52.62.6	Commercio al dettaglio ambulante in banchi e nei mercati di articoli di occasione sia nuovi che usati	21	7	1	3	-	-	29	38	38
52.62.7	Commercio al dettaglio ambulante in banchi e nei mercati di altri articoli n.c.a.	128	26	18	61	-	-	172	241	222
52.63	Commercio al dettaglio effettuato in altre forme al di fuori di negozi	1.179	303	204	675	1	7	1.687	2.467	2.203
52.63.3	Commercio al dettaglio effettuato in posti mobili di alimentari e bevande	376	88	32	104	-	-	496	656	616
52.63.4	Commercio al dettaglio effettuato in posti mobili di tessuti e articoli di abbigliamento	267	101	92	308	-	-	460	777	651
52.63.5	Altro commercio ambulante in posti mobili	536	114	80	263	1	7	731	1.034	936
TOTALE		1.964	517	248	815	1	7	2.730	3.820	3.496

Tavola 3.11 - Esercizi di commercio ambulante (commercio su aree pubbliche) e relativi addetti per categoria posizionale, diffusione territoriale, numero di mezzi di trasporto in dotazione agli esercizi stessi e per classe e categoria di attività economica

ATTIVITÀ ECONOMICHE	ADDETTI				ESERCIZI CON ATTIVITÀ COMMERCIALE SVOLTA			MEZZI DI TRASPORTO					
	Esercizi	Titolari	Familiari coadiuvanti	Altro personale	Totale	In un solo comune	In più comuni	Motoveicoli	Autovetture	Autocarri	Autonegozi	Altri	Esercizi con mezzi di trasporto non indicati (a)
52.62 Commercio al dettaglio ambulante in banchi e nei mercati	1.043	1.043	250	60	1.353	292	751	71	172	552	47	43	165
52.62.1 Commercio al dettaglio ambulante in banchi e nei mercati alimentari e bevande	266	266	58	16	340	155	111	41	29	88	28	9	76
52.62.2 Commercio al dettaglio ambulante in banchi e nei mercati di tessuti	102	102	24	3	129	10	92	2	29	54	4	3	10
52.62.3 Commercio al dettaglio ambulante in banchi e mercati di articoli di abbigliamento	323	323	77	10	410	31	292	8	54	219	9	16	19
52.62.4 Commercio al dettaglio ambulante in banchi e nei mercati di calzature e pelletterie	90	90	18	10	118	11	79	2	4	66	1	2	15
52.62.5 Commercio al dettaglio ambulante in banchi e nei mercati di mobili e articoli diversi per uso domestico	61	61	14	2	77	7	54	4	6	41	-	2	8
52.62.6 Commercio al dettaglio ambulante in banchi e nei mercati di articoli di occasione sia nuovi che usati	29	29	9	-	38	5	24	-	8	14	-	4	3
52.62.7 Commercio al dettaglio ambulante in banchi e nei mercati di altri articoli n.c.a.	172	172	50	19	241	73	99	14	42	70	5	7	34
52.63 Commercio al dettaglio effettuato in altre forme al di fuori di negozi	1.687	1.687	516	264	2.467	730	957	302	378	709	65	98	199
52.63.3 Commercio al dettaglio effettuato in posti mobili di alimentari e bevande	496	496	120	40	656	197	299	113	77	207	33	40	44
52.63.4 Commercio al dettaglio effettuato in posti mobili di tessuti e articoli di abbigliamento	460	460	191	126	777	207	253	33	142	224	14	14	53
52.63.5 Altro commercio ambulante in posti mobili	731	731	205	98	1.034	326	405	156	159	278	18	44	102
TOTALE	2.730	2.730	766	324	3.820	1.022	1.708	373	550	1.261	112	141	364

(a) Comprende gli esercizi di commercio ambulante non interessati al fenomeno e quelli che, pur disponendo di mezzi di trasporto, non hanno fornito risposta

Le Istituzioni

Tavola 3.12 - Istituzioni per classe di addetti, forma istituzionale e tipo di comune

FORME ISTITUZIONALI TIPO DI COMUNE	CLASSI DI ADDETTI											Totale
	0 - 1	2	3 - 5	6 - 9	10 - 19	20 - 49	50 - 99	100 - 199	200 - 499	500 - 999	1000 e più	
Ministero o organo costituzionale	-	-	-	-	-	-	-	-	-	-	-	-
Ente locale (regione, provincia, comune)	-	-	-	-	-	18	20	15	4	-	2	59
Comunità montana	-	-	-	-	-	-	-	-	-	-	-	-
Ente sanitario pubblico	-	-	-	-	-	-	-	-	5	2	4	11
Ente di previdenza	-	-	-	-	-	-	-	-	-	-	-	-
Ente economico o ente di ricerca	-	-	4	2	1	1	2	1	1	-	-	12
Ente di assistenza, culturale, sportivo	1	1	-	1	3	6	2	1	1	-	1	17
Associazione riconosciuta o fondazione	345	34	56	22	18	15	4	-	3	1	-	498
Associazione non riconosciuta	292	15	31	8	13	8	1	4	-	-	-	372
Altra forma	8	2	2	-	5	3	2	-	1	-	-	23
TOTALE	646	52	93	33	40	51	31	21	15	3	7	992
di cui:												
- istituzioni pubbliche	9	3	6	3	9	28	26	17	12	2	7	122
- istituzioni sociali private	637	49	87	30	31	23	5	4	3	1	-	870
TIPO DI COMUNE												
- Comune capoluogo	157	22	50	16	19	11	5	3	6	1	6	296
- Altri comuni	489	30	43	17	21	40	26	18	9	2	1	696
TOTALE	646	52	93	33	40	51	31	21	15	3	7	992

Tavola 3.13 - Addetti alle istituzioni per classe di addetti e forma istituzionale

FORME ISTITUZIONALI	CLASSI DI ADDETTI											Totale
	1	2	3 - 5	6 - 9	10 - 19	20 - 49	50 - 99	100 - 199	200 - 499	500 - 999	1000 e più	
Ministero o organo costituzionale	-	-	-	-	-	-	-	-	-	-	-	-
Ente locale (regione, provincia, comune)	-	-	-	-	-	662	1.526	2.207	1.587	-	6.488	12.470
Comunità montana	-	-	-	-	-	-	-	-	-	-	-	-
Ente sanitario pubblico	-	-	-	-	-	-	-	-	1.953	1.119	8.140	11.212
Ente di previdenza	-	-	-	-	-	-	-	-	-	-	-	-
Ente economico o ente di ricerca	-	-	16	16	16	27	107	160	233	-	-	575
Ente di assistenza, culturale, sportivo	1	2	-	6	45	162	159	110	312	-	2.700	3.497
Associazione riconosciuta o fondazione	135	68	221	162	242	436	246	-	937	545	-	2.992
Associazione non riconosciuta	63	30	131	57	175	282	58	564	-	-	-	1.360
Altra forma	6	4	7	-	70	94	134	-	254	-	-	569
TOTALE	205	104	375	241	548	1.663	2.230	3.041	5.276	1.664	17.328	32.675
di cui addetti alle:												
- istituzioni pubbliche	7	6	23	22	131	945	1.926	2.477	4.339	1.119	17.328	28.323
- istituzioni sociali private	198	98	352	219	417	718	304	564	937	545	-	4.352

Tavola 3.14 - Istituzioni per classe di addetti, sezione, sottosezione, divisione, gruppo di attività economica e tipo di comune

ATTIVITÀ ECONOMICHE TIPO DI COMUNE	CLASSI DI ADDETTI											Totale
	0 - 1	2	3 - 5	6 - 9	10 - 19	20 - 49	50 - 99	100 - 199	199 - 499	500 - 999	1000 e più	
A AGRICOLTURA, CACCIA E SILVICOLTURA	1	-	-	-	-	-	-	-	-	-	-	1
01	1	-	-	-	-	-	-	-	-	-	-	1
01.4	1	-	-	-	-	-	-	-	-	-	-	1
E PRODUZIONE E DISTRIBUZIONE DI ENERGIA ELETTRICA, GAS E ACQUA	5	1	1	-	-	1	1	-	1	-	-	10
41	5	1	1	-	-	1	1	-	1	-	-	10
41.0	5	1	1	-	-	1	1	-	1	-	-	10
K ATTIVITÀ IMMOBILIARI, NOLEGGIO, INFORMATICA, RICERCA, ALTRE ATTIVITÀ PROFESSIONALI ED IMPRENDITORIALI	-	1	2	1	1	1	1	-	-	-	-	7
73	-	1	2	1	1	1	1	-	-	-	-	7
73.1	-	1	1	1	1	1	1	-	-	-	-	6
73.2	-	-	1	-	-	-	-	-	-	-	-	1
L PUBBLICA AMMINISTRAZIONE E DIFESA; ASSICURAZIONE SOCIALE OBBLIGATORIA	-	1	4	-	1	19	21	15	5	-	2	68
75	-	1	4	-	1	19	21	15	5	-	2	68
75.1	-	1	4	-	1	19	21	15	5	-	2	68
M ISTRUZIONE	18	4	12	11	9	9	4	1	2	-	1	71
80	18	4	12	11	9	9	4	1	2	-	1	71
80.1	9	4	9	7	4	4	1	-	-	-	-	38
80.2	7	-	2	3	5	5	2	-	2	-	-	26
80.3	1	-	-	1	-	-	1	-	-	-	1	4
80.4	1	-	1	-	-	-	-	1	-	-	-	3
N SANITÀ E ALTRI SERVIZI SOCIALI	56	7	14	8	15	13	1	3	6	3	4	130
85	56	7	14	8	15	13	1	3	6	3	4	130
85.1	11	-	1	1	-	1	-	-	5	2	4	25
85.3	45	7	13	7	15	12	1	3	1	1	-	105
O ALTRI SERVIZI PUBBLICI, SOCIALI E PERSONALI	566	38	60	13	14	8	3	2	1	-	-	705
91	256	23	29	8	11	7	2	1	-	-	-	337
91.1	23	5	10	2	4	1	1	1	-	-	-	47
91.2	-	2	-	-	-	-	-	-	-	-	-	2
91.3	233	16	19	6	7	6	1	-	-	-	-	288
92	310	15	31	5	3	1	1	1	1	-	-	368
92.3	59	4	9	1	2	-	-	1	1	-	-	77
92.5	16	2	5	2	1	-	-	-	-	-	-	26
92.6	191	7	15	2	-	1	1	-	-	-	-	217
92.7	44	2	2	-	-	-	-	-	-	-	-	48
TOTALE	646	52	93	33	40	51	31	21	15	3	7	992
di cui:												
- istituzioni pubbliche	9	3	6	3	9	28	26	17	12	2	7	122
- istituzioni sociali private	637	49	87	30	31	23	5	4	3	1	-	870
TIPO DI COMUNE												
- Comune capoluogo	157	22	50	16	19	11	5	3	6	1	6	296
- Altri comuni	489	30	43	17	21	40	26	18	9	2	1	696
TOTALE	646	52	93	33	40	51	31	21	15	3	7	992

Tavola 3.15 - Addetti alle Istituzioni per classe di addetti e sezione, sottosezione, divisione e gruppo di attività economica

ATTIVITÀ ECONOMICHE	CLASSI DI ADDETTI											Totale	
	1	2	3 - 5	6 - 9	10 - 19	20 - 49	50 - 99	100 - 199	200 - 499	500 - 999	1000 e più		
A AGRICOLTURA, CACCIA E SILVICOLTURA	1	-	-	-	-	-	-	-	-	-	-	-	1
01	1	-	-	-	-	-	-	-	-	-	-	-	1
01.4	1	-	-	-	-	-	-	-	-	-	-	-	1
E PRODUZIONE E DISTRIBUZIONE DI ENERGIA ELETTRICA, GAS E ACQUA	5	2	4	-	-	29	78	-	254	-	-	-	372
41	5	2	4	-	-	29	78	-	254	-	-	-	372
41.0	5	2	4	-	-	29	78	-	254	-	-	-	372
K ATTIVITÀ IMMOBILIARI, NOLEGGIO, INFORMATICA, RICERCA, ALTRE ATTIVITÀ PROFESSIONALI ED IMPRENDITORIALI	-	2	8	8	16	26	56	-	-	-	-	-	116
73	-	2	8	8	16	26	56	-	-	-	-	-	116
73.1	-	2	3	8	16	26	56	-	-	-	-	-	111
73.2	-	-	5	-	-	-	-	-	-	-	-	-	5
L PUBBLICA AMMINISTRAZIONE E DIFESA; ASSICURAZIONE SOCIALE OBBLIGATORIA	-	2	16	-	19	698	1.577	2.207	1.820	-	6.488	-	12.827
75	-	2	16	-	19	698	1.577	2.207	1.820	-	6.488	-	12.827
75.1	-	2	16	-	19	698	1.577	2.207	1.820	-	6.488	-	12.827
M ISTRUZIONE	9	8	49	83	117	298	243	162	519	-	2.700	-	4.188
80	9	8	49	83	117	298	243	162	519	-	2.700	-	4.188
80.1	6	8	38	53	48	142	58	-	-	-	-	-	353
80.2	1	-	8	23	69	156	107	-	519	-	-	-	883
80.3	1	-	-	7	-	-	78	-	-	-	-	2.700	2.786
80.4	1	-	3	-	-	-	-	-	162	-	-	-	166
N SANITÀ E ALTRI SERVIZI SOCIALI	16	14	62	57	207	391	81	402	2.265	1.664	8.140	-	13.299
85	16	14	62	57	207	391	81	402	2.265	1.664	8.140	-	13.299
85.1	-	-	5	6	-	40	-	-	1.953	1.119	8.140	-	11.263
85.3	16	14	57	51	207	351	81	402	312	545	-	-	2.036
O ALTRI SERVIZI PUBBLICI, SOCIALI E PERSONALI	174	76	236	93	189	221	195	270	418	-	-	-	1.872
91	85	46	108	60	153	177	138	160	-	-	-	-	927
91.1	16	10	34	17	59	20	78	160	-	-	-	-	394
91.2	-	4	-	-	-	-	-	-	-	-	-	-	4
91.3	69	32	74	43	94	157	60	-	-	-	-	-	529
92	89	30	128	33	36	44	57	110	418	-	-	-	945
92.3	18	8	36	6	22	-	-	110	418	-	-	-	618
92.5	6	4	25	15	14	-	-	-	-	-	-	-	64
92.6	51	14	59	12	-	44	57	-	-	-	-	-	237
92.7	14	4	8	-	-	-	-	-	-	-	-	-	26
TOTALE	205	104	375	241	548	1.663	2.230	3.041	5.276	1.664	17.328	-	32.675
di cui addetti alle:													
- istituzioni pubbliche	7	6	23	22	131	945	1.926	2.477	4.339	1.119	17.328	-	28.323
- istituzioni sociali private	198	98	352	219	417	718	304	564	937	545	-	-	4.352

Tavola 3.16 - Istituzioni e unità locali dipendenti secondo la diffusione territoriale per sezione, sottosezione, divisione e gruppo di attività economica, classe di addetti e tipo di comune

ATTIVITÀ ECONOMICHE CLASSI DI ADDETTI TIPO DI COMUNE		ISTITUZIONI A DIFFUSIONE											
		COMUNALE				PROVINCIALE		REGIONALE		NAZIONALE		TOTALE	
				DI CUI PLURILocalizzate									
		Istituzioni	Unità locali	Istituzioni	Unità locali	Istituzioni	Unità locali	Istituzioni	Unità locali	Istituzioni	Unità locali	Istituzioni	Unità locali
A	AGRICOLTURA, CACCIA E SILVICOLTURA	1	1	-	-	-	-	-	-	-	-	1	1
01		1	1	-	-	-	-	-	-	-	-	1	1
01.4		1	1	-	-	-	-	-	-	-	-	1	1
E	PRODUZIONE E DISTRIBUZIONE DI ENERGIA ELETTRICA, GAS E ACQUA	10	11	1	2	-	-	-	-	-	-	10	11
41		10	11	1	2	-	-	-	-	-	-	10	11
41.0		10	11	1	2	-	-	-	-	-	-	10	11
K	ATTIVITÀ IMMOBILIARI, NOLEGGIO, INFORMÁTICA, RICERCA, ALTRE ATTIVITÀ PROFESSIONALI ED IMPRENDITORIALI	5	6	1	2	1	2	-	-	1	2	7	10
73		5	6	1	2	1	2	-	-	1	2	7	10
73.1		4	5	1	2	1	2	-	-	1	2	6	9
73.2		1	1	-	-	-	-	-	-	-	-	1	1
L	PUBBLICA AMMINISTRAZIONE E DIFESA; ASSICURAZIONE SOCIALE OBBLIGATORIA	66	421	49	404	2	16	-	-	-	-	68	437
75		66	421	49	404	2	16	-	-	-	-	68	437
75.1		66	421	49	404	2	16	-	-	-	-	68	437
M	ISTRUZIONE	59	67	6	14	3	7	7	98	2	15	71	187
80		59	67	6	14	3	7	7	98	2	15	71	187
80.1		33	37	3	7	1	2	2	18	2	15	38	72
80.2		21	25	3	7	2	5	3	32	-	-	26	62
80.3		3	3	-	-	-	-	1	32	-	-	4	35
80.4		2	2	-	-	-	-	1	16	-	-	3	18
N	SANITÀ E ALTRI SERVIZI SOCIALI	106	121	8	23	23	193	-	-	1	2	130	316
85		106	121	8	23	23	193	-	-	1	2	130	316
85.1		13	20	3	10	12	144	-	-	-	-	25	164
85.3		93	101	5	13	11	49	-	-	1	2	105	152
O	ALTRI SERVIZI PUBBLICI, SOCIALI E PERSONALI	687	706	16	35	13	33	3	7	2	13	705	759
91		327	338	10	21	6	14	2	4	2	13	337	369
91.1		43	43	-	-	2	6	-	-	2	13	47	62
91.2		1	2	1	2	-	-	1	2	-	-	2	4
91.3		283	293	9	19	4	8	1	2	-	-	288	303
92		360	368	6	14	7	19	1	3	-	-	368	390
92.3		72	74	2	4	4	11	1	3	-	-	77	88
92.5		25	26	1	2	1	2	-	-	-	-	26	28
92.6		215	217	2	4	2	6	-	-	-	-	217	223
92.7		48	51	1	4	-	-	-	-	-	-	48	51
TOTALE		934	1.333	81	480	42	251	10	105	6	32	992	1.721
di cui:													
	- istituzioni pubbliche	103	469	55	421	17	169	1	32	1	2	122	672
	- istituzioni sociali private	831	864	26	59	25	82	9	73	5	30	870	1.049
CLASSE DI ADDETTI													
0 - 1		634	643	8	17	11	27	1	2	-	-	646	672
2		48	55	5	12	3	6	1	2	-	-	52	63
3 - 5		86	89	2	5	5	17	1	3	1	2	93	111
6 - 9		31	33	2	4	-	-	1	2	1	2	33	37
10 - 19		36	45	8	17	3	9	-	-	1	9	40	63
20 - 49		45	81	15	51	3	6	1	8	2	15	51	110
50 - 99		27	103	20	96	2	5	1	16	1	4	31	128
100 - 199		17	79	12	74	3	20	1	16	-	-	21	115
200 - 499		7	80	6	79	6	80	2	24	-	-	15	184
500 - 999		-	-	-	-	3	33	-	-	-	-	3	33
1000 e più		3	125	3	125	3	48	1	32	-	-	7	205
TOTALE		934	1.333	81	480	42	251	10	105	6	32	992	1.721
TIPO DI COMUNE													
	- Comune capoluogo	266	405	16	155	21	102	6	76	3	19	296	602
	- Altri comuni	668	928	65	325	21	149	4	29	3	13	696	1.119
TOTALE		934	1.333	81	480	42	251	10	105	6	32	992	1.721

Tavola 3.17 - Istituzioni e addetti secondo il numero di unità locali per sezione, sottosezione, divisione e gruppo di attività economica, classe di addetti e tipo di comune

ATTIVITÀ ECONOMICHE CLASSI DI ADDETTI TIPO DI COMUNE	ISTITUZIONI PLURILocalizzate CON UNITÀ LOCALI											
	ISTITUZIONI UNILocalizzate		2		3		4		5 E PIÙ		TOTALE	
	N.	Addetti	N.	Addetti	N.	Addetti	N.	Addetti	N.	Addetti	N.	Addetti
A AGRICOLTURA, CACCIA E SILVICOLTURA	1	1	-	-	-	-	-	-	-	-	1	1
01	1	1	-	-	-	-	-	-	-	-	1	1
01.4	1	1	-	-	-	-	-	-	-	-	1	1
E PRODUZIONE E DISTRIBUZIONE DI ENERGIA ELETTRICA, GAS E ACQUA	9	343	1	29	-	-	-	-	-	-	10	372
41	9	343	1	29	-	-	-	-	-	-	10	372
41.0	9	343	1	29	-	-	-	-	-	-	10	372
K ATTIVITÀ IMMOBILIARI, NOLEGGIO, INFORMATICA, RICERCA, ALTRE ATTIVITÀ PROFESSIONALI ED IMPRENDITORIALI	4	36	3	80	-	-	-	-	-	-	7	116
73	4	36	3	80	-	-	-	-	-	-	7	116
73.1	3	31	3	80	-	-	-	-	-	-	6	111
73.2	1	5	-	-	-	-	-	-	-	-	1	5
L PUBBLICA AMMINISTRAZIONE E DIFESA; ASSICURAZIONE SOCIALE OBBLIGATORIA	17	854	10	486	5	289	7	626	29	10.572	68	12.827
75	17	854	10	486	5	289	7	626	29	10.572	68	12.827
75.1	17	854	10	486	5	289	7	626	29	10.572	68	12.827
M ISTRUZIONE	53	440	7	108	3	96	-	-	8	3.544	71	4.188
80	53	440	7	108	3	96	-	-	8	3.544	71	4.188
80.1	30	139	4	71	1	11	-	-	3	132	38	353
80.2	18	211	3	37	2	85	-	-	3	550	26	883
80.3	3	86	-	-	-	-	-	-	1	2.700	4	2.786
80.4	2	4	-	-	-	-	-	-	1	162	3	166
N SANITÀ E ALTRI SERVIZI SOCIALI	98	763	13	244	3	5	2	214	14	12.073	130	13.299
85	98	763	13	244	3	5	2	214	14	12.073	130	13.299
85.1	10	51	3	-	1	-	-	-	11	11.212	25	11.263
85.3	88	712	10	244	2	5	2	214	3	861	105	2.036
O ALTRI SERVIZI PUBBLICI, SOCIALI E PERSONALI	671	1.125	26	630	2	6	4	82	2	29	705	1.872
91	317	739	16	89	1	3	2	79	1	17	337	927
91.1	43	284	1	14	-	-	2	79	1	17	47	394
91.2	-	-	2	4	-	-	-	-	-	-	2	4
91.3	274	455	13	71	1	3	-	-	-	-	288	529
92	354	386	10	541	1	3	2	3	1	12	368	945
92.3	70	73	5	530	1	3	-	-	1	12	77	618
92.5	24	54	2	10	-	-	-	-	-	-	26	64
92.6	213	235	3	1	-	-	1	1	-	-	217	237
92.7	47	24	-	-	-	-	1	2	-	-	48	26
TOTALE	853	3.562	60	1.577	13	396	13	922	53	26.218	992	32.675
di cui:												
- istituzioni pubbliche	48	1.700	18	827	7	374	7	626	42	24.796	122	28.323
- istituzioni sociali private	805	1.862	42	750	6	22	6	296	11	1.422	870	4.352
CLASSE DI ADDETTI												
0 - 1	626	196	16	7	2	-	2	2	-	-	646	205
2	43	86	8	16	-	-	1	2	-	-	52	104
3 - 5	84	339	5	21	3	11	-	-	1	4	93	375
6 - 9	29	212	4	29	-	-	-	-	-	-	33	241
10 - 19	28	378	9	130	1	11	-	-	2	29	40	548
20 - 49	30	914	10	335	4	132	1	35	6	247	51	1.663
50 - 99	7	485	4	254	3	242	6	442	11	807	31	2.230
100 - 199	5	698	3	367	-	-	3	441	10	1.535	21	3.041
200 - 499	1	254	1	418	-	-	-	-	13	4.604	15	5.276
500 - 999	-	-	-	-	-	-	-	-	3	1.664	3	1.664
1000 e più	-	-	-	-	-	-	-	-	7	17.328	7	17.328
TOTALE	853	3.562	60	1.577	13	396	13	922	53	26.218	992	32.675
TIPO DI COMUNE												
- Comune capoluogo	250	1.273	24	835	3	34	3	80	16	17.722	296	19.944
- Altri comuni	603	2.289	36	742	10	362	10	842	37	8.496	696	12.731
TOTALE	853	3.562	60	1.577	13	396	13	922	53	26.218	992	32.675

Tavola 3.18 - Istituzioni e addetti che utilizzano attrezzature informatiche, beni capitali in leasing, che sono consorziate o associate con altre strutture per sezione, sottosezione, divisione e gruppo di attività economica, classe di addetti e tipo di comune

ATTIVITÀ ECONOMICHE CLASSI DI ADDETTI TIPO DI COMUNE	DI CUI ISTITUZIONI							
	TOTALE ISTITUZIONI (a)		CON UTILIZZO DI ATTREZZATURE INFORMATICHE		CON UTILIZZO DI BENI CAPITALI IN LEASING		CONSORZIATE O ASSOCIATE TEMPORANEAMENTE (b)	
	N.	Addetti	N.	Addetti	N.	Addetti	N.	Addetti
A AGRICOLTURA, CACCIA E SILVICOLTURA	1	1	*	*	*	*	*	*
01	1	1	*	*	*	*	*	*
01.4	1	1	*	*	*	*	*	*
E PRODUZIONE E DISTRIBUZIONE DI ENERGIA ELETTRICA, GAS E ACQUA	10	372	3	361	1	254	2	107
41	10	372	3	361	1	254	2	107
41.0	10	372	3	361	1	254	2	107
K ATTIVITÀ IMMOBILIARI, NOLEGGIO, INFORMATICA, RICERCA, ALTRE ATTIVITÀ PROFESSIONALI ED IMPRENDITORIALI	7	116	*	*	*	*	*	*
73	7	116	*	*	*	*	*	*
73.1	6	111	6	111	-	-	4	101
73.2	1	5	*	*	*	*	*	*
L PUBBLICA AMMINISTRAZIONE E DIFESA; ASSICURAZIONE SOCIALE OBBLIGATORIA	68	12.827	50	11.513	1	233	8	783
75	68	12.827	50	11.513	1	233	8	783
75.1	68	12.827	50	11.513	1	233	8	783
M ISTRUZIONE	71	4.188	20	3.252	2	68	4	25
80	71	4.188	20	3.252	2	68	4	25
80.1	38	353	-	-	-	-	-	-
80.2	26	883	*	*	*	*	*	*
80.3	4	2.786	3	2.708	-	-	1	7
80.4	3	166	*	*	*	*	*	*
N SANITÀ E ALTRI SERVIZI SOCIALI	130	13.299	48	10.451	10	1.359	14	251
85	130	13.299	48	10.451	10	1.359	14	251
85.1	25	11.263	13	8.903	4	568	2	5
85.3	105	2.036	35	1.548	6	791	12	246
O ALTRI SERVIZI PUBBLICI, SOCIALI E PERSONALI	705	1.872	100	913	13	119	81	191
91	337	927	66	456	6	114	39	174
91.1	47	394	*	*	*	*	*	*
91.2	2	4	*	*	*	*	*	*
91.3	288	529	40	112	1	10	26	56
92	368	945	34	457	7	5	42	17
92.3	77	618	12	429	5	2	11	6
92.5	26	64	5	19	-	-	1	2
92.6	217	237	11	3	2	3	26	8
92.7	48	26	6	6	-	-	4	1
TOTALE	992	32.675	228	26.606	27	2.033	113	1.458
di cui:								
- istituzioni pubbliche	122	28.323	80	24.326	6	1.133	15	1.018
- istituzioni sociali private	870	4.352	148	2.280	21	900	98	440
CLASSE DI ADDETTI								
0 - 1	646	205	77	28	9	-	75	25
2	52	104	13	26	1	2	5	10
3 - 5	93	375	26	104	3	12	7	29
6 - 9	33	241	13	102	2	16	6	46
10 - 19	40	548	14	189	4	46	3	50
20 - 49	51	1.663	28	933	-	-	6	172
50 - 99	31	2.230	20	1.455	2	134	8	572
100 - 199	-	-	-	-	-	-	-	-
200 - 499	-	-	-	-	-	-	-	-
500 - 999	-	-	-	-	-	-	-	-
1000 e più	46	27.309	37	23.769	6	1.823	3	554
TOTALE	992	32.675	228	26.606	27	2.033	113	1.458
TIPO DI COMUNE								
- Comune capoluogo	296	19.944	112	18.825	15	1.156	55	636
- Altri comuni	696	12.731	116	7.781	12	877	58	822
TOTALE	992	32.675	228	26.606	27	2.033	113	1.458

(a) Riferito alle istituzioni censite in complesso

(b) Con altre strutture (imprese o istituzioni)

Le unità locali delle imprese

Tavola 3.19 - Unità locali delle imprese per classe di addetti, sezione, sottosezione, divisione, gruppo di attività economica e tipo di comune

ATTIVITÀ ECONOMICHE TIPO DI COMUNE	CLASSI DI ADDETTI											Unità locali senza ad- detti	Totale
	1	2	3 - 5	6 - 9	10 - 19	20 - 49	50 - 99	100 - 199	200 - 499	500 - 999	1000 e più		
A AGRICOLTURA, CACCIA E SILVICOLTURA	86	29	28	6	3	1	2	-	-	-	-	-	155
01	84	27	26	6	3	1	2	-	-	-	-	-	149
01.1	7	4	2	-	-	-	-	-	-	-	-	-	13
01.2	32	3	3	-	1	-	-	-	-	-	-	-	39
01.4	45	20	21	6	2	1	2	-	-	-	-	-	97
01.5	-	-	-	-	-	-	-	-	-	-	-	-	-
02	2	2	2	-	-	-	-	-	-	-	-	-	6
02.0	2	2	2	-	-	-	-	-	-	-	-	-	6
B PESCA, PISCICOLTURA E SERVIZI CONNESSI	30	29	28	2	-	-	1	-	-	-	-	-	90
05	30	29	28	2	-	-	1	-	-	-	-	-	90
05.0	30	29	28	2	-	-	1	-	-	-	-	-	90
C ESTRAZIONE DI MINE- RALI	6	3	18	5	12	3	-	-	-	-	-	-	47
CA ESTRAZIONE DI MINE- RALI ENERGETICI	-	-	-	-	-	1	-	-	-	-	-	-	1
10	-	-	-	-	-	-	-	-	-	-	-	-	-
10.1	-	-	-	-	-	-	-	-	-	-	-	-	-
10.2	-	-	-	-	-	-	-	-	-	-	-	-	-
10.3	-	-	-	-	-	-	-	-	-	-	-	-	-
11	-	-	-	-	-	1	-	-	-	-	-	-	1
11.1	-	-	-	-	-	1	-	-	-	-	-	-	1
11.2	-	-	-	-	-	-	-	-	-	-	-	-	-
12	-	-	-	-	-	-	-	-	-	-	-	-	-
12.0	-	-	-	-	-	-	-	-	-	-	-	-	-
CB ESTRAZIONE DI MINE- RALI NON ENERGETICI	6	3	18	5	12	2	-	-	-	-	-	-	46
13	-	-	-	-	-	-	-	-	-	-	-	-	-
13.1	-	-	-	-	-	-	-	-	-	-	-	-	-
13.2	-	-	-	-	-	-	-	-	-	-	-	-	-
14	6	3	18	5	12	2	-	-	-	-	-	-	46
14.1	1	2	7	1	6	1	-	-	-	-	-	-	18
14.2	4	-	10	3	4	1	-	-	-	-	-	-	22
14.3	-	-	-	-	-	-	-	-	-	-	-	-	-
14.4	-	-	-	-	-	-	-	-	-	-	-	-	-
14.5	1	1	1	1	2	-	-	-	-	-	-	-	6
D ATTIVITÀ MANIFATTU- RIERE	2.879	1.140	1.245	395	274	119	27	18	5	-	2	7	6.111
DA INDUSTRIE ALIMENTARI, DELLE BEVANDE E DEL TABACCO	390	357	427	73	35	18	6	1	1	-	-	6	1.314
15	390	357	427	73	35	18	6	1	1	-	-	6	1.313
15.1	2	4	1	1	2	1	-	-	-	-	-	-	11
15.2	1	2	-	-	1	-	-	-	-	-	-	-	4
15.3	8	6	17	8	5	-	1	1	-	-	-	1	47
15.4	18	14	32	2	1	-	-	-	-	-	-	-	67
15.5	5	3	4	3	-	2	1	-	-	-	-	-	18
15.6	15	7	8	1	4	3	-	-	-	-	-	-	38
15.7	3	2	2	3	3	1	-	-	-	-	-	-	14
15.8	326	314	350	51	18	9	2	-	-	-	-	2	1.072
15.9	12	5	13	4	1	2	2	-	-	-	-	3	42
16	-	-	-	-	-	-	-	-	1	-	-	-	1
16.0	-	-	-	-	-	-	-	-	1	-	-	-	1
DB INDUSTRIE TESSILI E DELL'ABBIGLIAMENTO	245	54	58	24	23	12	1	-	-	-	-	-	417
17	49	10	10	10	3	-	-	-	-	-	-	-	82
17.1	-	-	-	-	-	-	-	-	-	-	-	-	-
17.2	-	-	-	-	-	-	-	-	-	-	-	-	-
17.3	2	-	-	-	-	-	-	-	-	-	-	-	2
17.4	20	9	5	3	2	-	-	-	-	-	-	-	39
17.5	13	1	2	5	1	-	-	-	-	-	-	-	22
17.6	3	-	2	1	-	-	-	-	-	-	-	-	6
17.7	11	-	1	1	-	-	-	-	-	-	-	-	13
18	196	44	48	14	20	12	1	-	-	-	-	-	335
18.1	2	2	-	-	-	-	-	-	-	-	-	-	4
18.2	185	38	38	13	18	12	1	-	-	-	-	-	305
18.3	9	4	10	1	2	-	-	-	-	-	-	-	26
DC INDUSTRIE CONCIARIE, FABBRICAZIONE DI PRO- DOTTI IN CUOIO, PELLE E SIMILARI	41	12	14	9	3	1	-	-	-	-	-	-	80
19	41	12	14	9	3	1	-	-	-	-	-	-	80
19.1	2	-	-	1	-	-	-	-	-	-	-	-	3
19.2	20	4	3	2	1	1	-	-	-	-	-	-	31
19.3	19	8	11	6	2	-	-	-	-	-	-	-	46
DD INDUSTRIA DEL LEGNO E DEI PRODOTTI IN LE- GNO	530	119	84	27	20	3	-	-	-	-	-	-	783
20	530	119	84	27	20	3	-	-	-	-	-	-	783
20.1	22	2	4	2	4	1	-	-	-	-	-	-	35
20.2	-	1	-	-	-	-	-	-	-	-	-	-	1
20.3	398	92	49	10	8	-	-	-	-	-	-	-	557
20.4	19	10	15	11	6	2	-	-	-	-	-	-	63
20.5	91	14	16	4	2	-	-	-	-	-	-	-	127

Tavola 3.19 segue - Unità locali delle imprese per classe di addetti, sezione, sottosezione, divisione, gruppo di attività economica e tipo di comune

ATTIVITÀ ECONOMICHE TIPO DI COMUNE		CLASSI DI ADDETTI											Unità locali senza ad- detti	Totale
		1	2	3 - 5	6 - 9	10 - 19	20 - 49	50 - 99	100 - 199	200 - 499	500 - 999	1000 e più		
DE	FABBRICAZIONE DELLA PASTA-CARTA, DELLA CARTA E DEI PRODOTTI DI CARTA; STAMPA ED EDITORIA	130	74	84	38	22	6	4	2	-	-	-	-	360
21		9	7	8	9	8	3	2	1	-	-	-	-	47
21.1		-	-	-	-	1	-	-	-	-	-	-	-	1
21.2		9	7	8	9	7	3	2	1	-	-	-	-	46
22		121	67	76	29	14	3	2	1	-	-	-	-	313
22.1		11	7	11	5	1	1	-	1	-	-	-	-	37
22.2		109	60	64	24	13	2	2	-	-	-	-	-	274
22.3		1	-	1	-	-	-	-	-	-	-	-	-	2
DF	FABBRICAZIONE DI COKE, RAFFINERIE DI PETROLIO, TRATTAMENTO DEI COMBUSTIBILI NUCLEARI	1	-	-	5	7	4	1	1	-	-	-	-	19
23		1	-	-	5	7	4	1	1	-	-	-	-	19
23.1		-	-	-	-	-	-	-	-	-	-	-	-	-
23.2		1	-	-	5	7	4	1	1	-	-	-	-	19
23.3		-	-	-	-	-	-	-	-	-	-	-	-	-
DG	FABBRICAZIONE DI PRODOTTI CHIMICI E DI FIBRE SINTETICHE E ARTIFICIALI	15	12	23	11	13	2	-	1	1	-	1	-	79
24		15	12	23	11	13	2	-	1	1	-	1	-	79
24.1		8	2	3	4	6	1	-	-	-	-	-	-	24
24.2		3	-	1	-	1	-	-	-	-	-	-	-	5
24.3		1	3	5	2	-	-	-	-	-	-	-	-	11
24.4		-	1	1	2	5	-	-	1	1	-	1	-	12
24.5		2	4	8	1	1	1	-	-	-	-	-	-	17
24.6		1	2	5	2	-	-	-	-	-	-	-	-	10
24.7		-	-	-	-	-	-	-	-	-	-	-	-	-
DH	FABBRICAZIONE DI ARTICOLI IN GOMMA E MATERIE PLASTICHE	28	17	16	9	11	6	1	-	-	-	-	-	88
25		28	17	16	9	11	6	1	-	-	-	-	-	88
25.1		17	11	1	3	5	-	-	-	-	-	-	-	37
25.2		11	6	15	6	6	1	-	-	-	-	-	-	51
DI	FABBRICAZIONE DI PRODOTTI DELLA LAVORAZIONE DI MINERALI NON METALLIFERI	190	89	150	44	28	25	2	3	1	-	-	1	533
26		190	89	150	44	28	25	2	3	1	-	-	1	533
26.1		35	17	22	1	5	4	-	-	-	-	-	1	85
26.2		63	17	24	2	4	-	-	1	1	-	-	-	112
26.3		6	-	4	2	-	-	-	-	2	-	-	-	12
26.4		5	-	5	3	1	1	-	-	-	-	-	-	15
26.5		4	2	3	3	-	2	-	1	-	-	-	-	15
26.6		21	11	29	13	13	16	2	1	-	-	-	-	106
26.7		55	41	61	20	5	2	-	-	-	-	-	-	184
26.8		1	1	2	-	-	-	-	-	-	-	-	-	4
DJ	PRODUZIONE DI METALLO E FABBRICAZIONE DI PRODOTTI IN METALLO	540	154	145	52	38	14	5	1	1	-	-	-	950
27		5	3	4	3	6	2	-	-	1	-	-	-	24
27.1		-	-	-	-	-	-	-	-	-	-	-	-	-
27.2		-	-	-	1	2	1	-	-	1	-	-	-	5
27.3		1	-	2	-	-	-	-	-	-	-	-	-	3
27.4		1	2	-	-	1	1	-	-	-	-	-	-	5
27.5		3	1	2	2	3	-	-	-	-	-	-	-	11
28		535	151	141	49	32	12	5	1	-	-	-	-	926
28.1		114	66	58	28	19	11	3	1	-	-	-	-	300
28.2		1	-	-	1	2	-	-	-	-	-	-	-	4
28.3		-	-	-	-	-	-	-	-	-	-	-	-	-
28.4		4	2	-	-	2	-	-	-	-	-	-	-	8
28.5		43	7	8	2	3	-	1	-	-	-	-	-	64
28.6		10	2	5	2	2	-	1	-	-	-	-	-	22
28.7		363	74	70	16	4	1	-	-	-	-	-	-	528
DK	FABBRICAZIONE DI MACCHINE ED APPARECCHI MECCANICI, COMPRESI L'INSTALLAZIONE, IL MONTAGGIO, LA RIPARAZIONE E LA MANUTENZIONE	80	40	61	31	23	6	2	1	-	-	-	-	244
29		80	40	61	31	23	6	2	1	-	-	-	-	244
29.1		7	7	10	4	2	-	-	-	-	-	-	-	30
29.2		27	13	24	15	8	4	1	-	-	-	-	-	92
29.3		34	15	15	5	6	-	1	1	-	-	-	-	77
29.4		2	1	-	-	-	-	-	-	-	-	-	-	3
29.5		10	4	10	6	7	2	-	-	-	-	-	-	39
29.6		-	-	-	-	-	-	-	-	-	-	-	-	-
29.7		-	-	2	1	-	-	-	-	-	-	-	-	3

Tavola 3.19 segue - Unità locali delle imprese per classe di addetti, sezione, sottosezione, divisione, gruppo di attività economica e tipo di comune

ATTIVITÀ ECONOMICHE TIPO DI COMUNE	CLASSI DI ADDETTI											Unità locali senza ad- detti	Totale
	1	2	3 - 5	6 - 9	10 - 19	20 - 49	50 - 99	100 - 199	200 - 499	500 - 999	1000 e più		
DL FABBRICAZIONE DI MACCHINE ELETTRICHE E DI APPARECCHIATURE ELETTRICHE ED OTTICHE	321	105	92	30	26	11	2	6	1	-	1	-	595
30	-	-	1	-	1	-	-	-	-	-	-	-	2
30.0	-	-	1	-	1	-	-	-	-	-	-	-	2
31	41	14	26	16	16	6	1	6	-	-	-	-	126
31.1	2	3	6	2	7	1	-	-	-	-	-	-	21
31.2	5	1	3	4	2	3	-	2	-	-	-	-	20
31.3	-	-	2	1	-	-	1	1	-	-	-	-	5
31.4	-	-	-	-	-	-	-	-	-	-	-	-	-
31.5	15	4	6	4	1	-	-	-	-	-	-	-	30
31.6	19	6	9	5	6	2	-	3	-	-	-	-	50
32	109	22	24	4	2	3	1	-	1	-	1	-	167
32.1	1	-	2	1	-	-	-	-	-	-	1	-	5
32.2	108	22	21	3	2	3	1	-	1	-	-	-	161
32.3	-	-	1	-	-	-	-	-	-	-	-	-	1
33	171	69	41	10	7	2	-	-	-	-	-	-	300
33.1	139	62	31	5	4	2	-	-	-	-	-	-	243
33.2	4	2	8	2	-	-	-	-	-	-	-	-	16
33.3	-	-	-	1	-	-	-	-	-	-	-	-	1
33.4	27	5	1	2	2	-	-	-	-	-	-	-	37
33.5	1	-	1	-	1	-	-	-	-	-	-	-	3
DM FABBRICAZIONE DI MEZZI DI TRASPORTO	12	5	10	5	9	3	1	2	-	-	-	-	47
34	6	3	5	4	9	3	-	-	-	-	-	-	30
34.1	-	1	-	-	-	-	-	-	-	-	-	-	1
34.2	2	1	1	3	8	3	-	-	-	-	-	-	18
34.3	4	1	4	1	1	-	-	-	-	-	-	-	11
35	6	2	5	1	-	-	1	2	-	-	-	-	17
35.1	3	2	3	1	-	-	-	-	-	-	-	-	9
35.2	1	-	2	-	-	-	1	1	-	-	-	-	5
35.3	1	-	-	-	-	-	-	1	-	-	-	-	2
35.4	1	-	-	-	-	-	-	-	-	-	-	-	1
35.5	-	-	-	-	-	-	-	-	-	-	-	-	-
DN ALTRE INDUSTRIE MANIFATTURIERE	356	102	81	37	16	8	2	-	-	-	-	-	602
36	351	100	80	37	16	6	2	-	-	-	-	-	592
36.1	291	73	57	29	15	5	2	-	-	-	-	-	472
36.2	35	13	6	2	1	-	-	-	-	-	-	-	57
36.3	1	2	3	-	-	-	-	-	-	-	-	-	6
36.4	1	2	1	1	-	-	-	-	-	-	-	-	5
36.5	1	-	2	-	-	-	-	-	-	-	-	-	3
36.6	22	10	11	5	-	1	-	-	-	-	-	-	49
37	5	2	1	-	-	2	-	-	-	-	-	-	10
37.1	5	1	-	-	-	2	-	-	-	-	-	-	8
37.2	-	1	1	-	-	-	-	-	-	-	-	-	2
E PRODUZIONE E DISTRIBUZIONE DI ENERGIA ELETTRICA, GAS E ACQUA	12	15	31	22	19	15	5	7	-	-	-	-	126
40	2	3	10	12	4	12	5	5	-	-	-	-	53
40.1	-	1	5	8	2	11	4	5	-	-	-	-	36
40.2	2	2	5	4	2	1	1	-	-	-	-	-	17
40.3	-	-	-	-	-	-	-	-	-	-	-	-	-
41	10	12	21	10	15	3	-	2	-	-	-	-	73
41.0	10	12	21	10	15	3	-	2	-	-	-	-	73
F COSTRUZIONI	1.332	488	722	296	198	97	18	7	2	2	-	11	3.173
45	1.332	488	722	296	198	97	18	7	2	2	-	11	3.173
45.1	45	11	20	7	5	4	1	-	-	-	-	-	93
45.2	740	325	518	220	153	75	13	5	2	2	-	9	2.062
45.3	237	80	121	56	33	17	4	2	-	-	-	-	550
45.4	310	71	63	12	6	1	-	-	-	-	-	2	465
45.5	-	1	-	1	1	-	-	-	-	-	-	-	3
G COMMERCIO ALL'INGROSSO E AL DETTAGLIO; RIPARAZIONE DI AUTOVEICOLI, MOTOCICLI E DI BENI PERSONALI E PER LA CASA	13.794	4.862	3.542	717	379	126	24	7	1	-	-	11	23.463
50	2.540	790	581	120	68	15	-	1	-	-	-	1	4.116
50.1	116	59	47	22	28	15	-	1	-	-	-	-	288
50.2	1.973	483	331	56	19	-	-	-	-	-	-	1	2.863
50.3	134	83	83	31	10	-	-	-	-	-	-	-	341
50.4	161	33	20	3	4	-	-	-	-	-	-	-	221
50.5	156	132	100	8	7	-	-	-	-	-	-	-	403
51	1.414	634	811	252	166	68	18	4	-	-	-	3	3.370
51.1	706	216	201	29	10	3	-	-	-	-	-	1	1.166
51.2	50	18	27	6	4	-	-	-	-	-	-	-	105
51.3	270	141	228	83	66	41	14	4	-	-	-	-	847
51.4	240	165	185	61	46	12	2	-	-	-	-	1	712
51.5	93	51	90	49	25	7	-	-	-	-	-	1	316
51.6	55	42	72	22	13	5	2	-	-	-	-	-	211
51.7	-	1	8	2	2	-	-	-	-	-	-	-	13

Tavola 3.19 segue - Unità locali delle imprese per classe di addetti, sezione, sottosezione, divisione, gruppo di attività economica e tipo di comune

ATTIVITÀ ECONOMICHE TIPO DI COMUNE	CLASSI DI ADDETTI											Unità locali senza ad- detti	Totale
	1	2	3 - 5	6 - 9	10 - 19	20 - 49	50 - 99	100 - 199	200 - 499	500 - 999	1000 e più		
52	9.840	3.438	2.150	345	145	43	6	2	1	-	-	7	15.977
52.1	839	313	185	75	60	24	3	2	1	-	-	-	1.502
52.2	1.804	833	400	32	7	1	-	-	-	-	-	1	3.078
52.3	219	96	200	64	11	-	-	-	-	-	-	2	592
52.4	4.483	1.611	1.079	159	61	17	3	-	-	-	-	2	7.415
52.5	45	5	4	1	-	-	-	-	-	-	-	-	55
52.6	1.977	526	255	2	1	1	-	-	-	-	-	-	2.762
52.7	473	54	27	12	5	-	-	-	-	-	-	2	573
H ALBERGHI E RISTORANTI	522	402	530	101	73	30	3	-	-	-	-	1	1.662
55	522	402	530	101	73	30	3	-	-	-	-	1	1.662
55.1	4	8	11	8	15	10	3	-	-	-	-	-	59
55.2	17	5	16	4	4	7	-	-	-	-	-	-	53
55.3	169	145	203	42	18	4	-	-	-	-	-	-	581
55.4	329	239	295	46	34	6	-	-	-	-	-	1	950
55.5	3	5	5	1	2	3	-	-	-	-	-	-	19
I TRASPORTI, MAGAZZINAGGIO E COMUNICAZIONI	733	216	238	112	94	86	21	8	6	3	1	5	1.523
60	584	124	105	42	36	28	9	1	2	2	1	5	939
60.1	2	4	8	4	4	8	4	1	1	2	-	2	40
60.2	582	120	97	38	32	20	5	-	1	-	1	3	899
60.3	-	-	-	-	-	-	-	-	-	-	-	-	-
61	-	-	-	-	1	1	-	-	-	-	-	-	2
61.1	-	-	-	-	1	1	-	-	-	-	-	-	2
61.2	-	-	-	-	-	-	-	-	-	-	-	-	-
62	1	1	1	1	1	2	-	1	-	-	-	-	8
62.1	-	1	1	-	1	2	-	1	-	-	-	-	6
62.2	1	-	-	1	-	-	-	-	-	-	-	-	2
62.3	-	-	-	-	-	-	-	-	-	-	-	-	-
63	130	72	72	30	12	11	2	3	-	-	-	-	332
63.1	23	13	11	7	5	7	-	2	-	-	-	-	68
63.2	54	14	12	5	2	2	1	1	-	-	-	-	91
63.3	33	31	37	12	4	1	1	-	-	-	-	-	119
63.4	20	14	12	6	1	1	-	-	-	-	-	-	54
64	18	19	60	39	44	44	10	3	4	1	-	-	242
64.1	7	10	43	27	37	31	4	1	2	1	-	-	163
64.2	11	9	17	12	7	13	6	2	2	-	-	-	79
J INTERMEDIAZIONE MONETARIA E FINANZIARIA	396	194	269	104	74	19	10	4	2	-	-	1	1.073
65	16	18	122	79	62	17	9	4	2	-	-	-	329
65.1	5	6	109	75	56	14	9	4	2	-	-	-	280
65.2	11	12	13	4	6	3	-	-	-	-	-	-	49
66	16	12	15	7	5	2	1	-	-	-	-	-	58
66.0	16	12	15	7	5	2	1	-	-	-	-	-	58
67	364	164	132	18	7	-	-	-	-	-	-	1	686
67.1	17	9	13	1	1	-	-	-	-	-	-	-	41
67.2	347	155	119	17	6	-	-	-	-	-	-	-	645
K ATTIVITÀ IMMOBILIARI, NOLEGGIO, INFORMATICA, RICERCA, ALTRE ATTIVITÀ PROFESSIONALI ED IMPRENDITORIALI	3.014	790	636	122	91	43	9	5	1	-	-	7	4.718
70	87	41	31	9	3	-	-	-	-	-	-	-	171
70.1	7	5	8	-	1	-	-	-	-	-	-	-	21
70.2	11	1	2	-	1	-	-	-	-	-	-	-	15
70.3	69	35	21	9	1	-	-	-	-	-	-	-	135
71	86	26	16	6	2	-	1	-	-	-	-	1	138
71.1	7	1	5	2	2	-	-	-	-	-	-	-	17
71.2	3	-	-	1	-	-	-	-	-	-	-	-	4
71.3	10	10	5	1	-	-	1	-	-	-	-	1	28
71.4	66	15	6	2	-	-	-	-	-	-	-	-	89
72	75	63	77	27	31	7	1	-	-	-	-	-	281
72.1	3	2	2	1	4	2	-	-	-	-	-	-	14
72.2	28	19	28	14	12	2	-	-	-	-	-	-	103
72.3	33	32	29	7	13	2	1	-	-	-	-	-	117
72.4	-	-	-	-	-	-	-	-	-	-	-	-	-
72.5	9	6	14	4	2	1	-	-	-	-	-	-	36
72.6	2	4	4	1	-	-	-	-	-	-	-	-	11
73	27	8	9	1	4	1	1	-	-	-	-	-	51
73.1	27	8	9	1	2	-	1	-	-	-	-	-	48
73.2	-	-	-	-	2	1	-	-	-	-	-	-	3
74	2.739	652	503	79	51	35	6	5	1	-	-	6	4.077
74.1	1.413	377	300	36	13	8	-	-	-	-	-	2	2.149
74.2	870	139	95	13	5	4	-	-	-	-	-	2	1.128
74.3	2	1	3	-	1	-	-	-	-	-	-	-	7
74.4	48	14	22	1	2	2	-	-	-	-	-	-	89
74.5	2	1	3	-	-	-	-	-	-	-	-	-	6
74.6	10	5	6	-	4	4	3	2	1	-	-	-	35
74.7	40	22	19	18	20	14	3	2	-	-	-	-	138
74.8	354	93	55	11	6	3	-	1	-	-	-	2	525
M ISTRUZIONE	111	86	96	25	19	16	2	-	-	-	-	-	355
80	111	86	96	25	19	16	2	-	-	-	-	-	355
80.1	41	30	43	15	8	2	-	-	-	-	-	-	139
80.2	8	7	14	7	8	11	-	-	-	-	-	-	55
80.3	2	2	1	-	-	1	-	-	-	-	-	-	6
80.4	60	47	38	3	3	2	2	-	-	-	-	-	155

Tavola 3.19 segue - Unità locali delle imprese per classe di addetti, sezione, sottosezione, divisione, gruppo di attività economica e tipo di comune

ATTIVITÀ ECONOMICHE TIPO DI COMUNE	CLASSI DI ADDETTI											Unità locali senza ad- detti	Totale
	1	2	3 - 5	6 - 9	10 - 19	20 - 49	50 - 99	100 - 199	200 - 499	500 - 999	1000 e più		
N SANITÀ E ALTRI SERVIZI SOCIALI	1.502	477	264	57	43	35	4	-	1	-	-	4	2.387
85	1.502	477	264	57	43	35	4	-	1	-	-	4	2.387
85.1	1.472	474	242	44	29	21	3	-	1	-	-	4	2.290
85.2	23	1	4	-	-	-	-	-	-	-	-	-	28
85.3	7	2	18	13	14	14	1	-	-	-	-	-	69
O ALTRI SERVIZI PUBBLICI, SOCIALI E PERSONALI	1.974	463	267	45	26	15	1	3	-	-	-	4	2.798
90	6	8	3	3	2	5	-	2	-	-	-	-	29
90.0	6	8	3	3	2	5	-	2	-	-	-	-	29
92	271	96	97	17	14	10	1	-	-	-	-	2	508
92.1	10	11	12	1	-	-	-	-	-	-	-	-	34
92.2	21	9	15	5	3	3	1	-	-	-	-	-	57
92.3	157	48	38	4	5	3	-	-	-	-	-	-	255
92.4	1	1	1	-	-	-	-	-	-	-	-	-	3
92.5	-	-	-	-	1	-	-	-	-	-	-	-	1
92.6	57	15	18	5	4	4	-	-	-	-	-	2	105
92.7	25	12	13	2	1	-	-	-	-	-	-	-	53
93	1.697	359	167	25	10	-	-	1	-	-	-	2	2.261
93.0	1.697	359	167	25	10	-	-	1	-	-	-	2	2.261
TOTALE	26.391	9.194	7.914	2.009	1.305	605	127	59	18	5	3	51	47.681
di cui unità locali:													
- artigiane	6.812	2.252	1.902	407	178	23	-	-	-	-	-	11	11.585
- dell'industria in senso stretto (a)	2.897	1.158	1.294	422	305	137	32	25	5	-	2	7	6.284
- dei servizi	22.046	7.496	5.842	1.283	799	370	74	27	11	3	1	33	37.979
TIPO DI COMUNE													
- Comune capoluogo	8.824	3.628	3.518	938	593	253	66	44	12	4	3	7	17.890
- Altri comuni	17.567	5.566	4.396	1.071	712	352	61	15	6	1	-	44	29.791
TOTALE	26.391	9.194	7.914	2.009	1.305	605	127	59	18	5	3	51	47.681

(a) Comprende le sezioni di attività: C - Estrazione di minerali; D - Attività manifatturiere; E - Produzione e distribuzione di energia elettrica, gas e acqua

Tavola 3.20 - Addetti alle unità locali delle imprese per classe di addetti, sezione, sottosezione, divisione, gruppo di attività economica e tipo di comune

ATTIVITÀ ECONOMICHE TIPO DI COMUNE		CLASSI DI ADDETTI										Totale		
		1	2	3 - 5	6 - 9	10 - 19	20 - 49	50 - 99	100 - 199	200 - 499	500 - 999		1000 e più	
A	AGRICOLTURA, CACCIA E SILVICOLTURA	86	58	105	48	38	31	109	-	-	-	-	-	475
01		84	54	99	48	38	31	109	-	-	-	-	-	463
01.1		7	8	8	-	-	-	-	-	-	-	-	-	23
01.2		32	6	12	-	10	-	-	-	-	-	-	-	60
01.4		45	40	79	48	28	31	109	-	-	-	-	-	380
01.5		-	-	-	-	-	-	-	-	-	-	-	-	-
02		2	4	6	-	-	-	-	-	-	-	-	-	12
02.0		2	4	6	-	-	-	-	-	-	-	-	-	12
B	PESCA, PISCICOLTURA E SERVIZI CONNESSI	30	58	113	12	-	-	52	-	-	-	-	-	265
05		30	58	113	12	-	-	52	-	-	-	-	-	265
05.0		30	58	113	12	-	-	52	-	-	-	-	-	265
C	ESTRAZIONE DI MINERALI	6	6	65	32	145	82	-	-	-	-	-	-	336
CA	ESTRAZIONE DI MINERALI ENERGETICI	-	-	-	-	-	26	-	-	-	-	-	-	26
10		-	-	-	-	-	-	-	-	-	-	-	-	-
10.1		-	-	-	-	-	-	-	-	-	-	-	-	-
10.2		-	-	-	-	-	-	-	-	-	-	-	-	-
10.3		-	-	-	-	-	-	-	-	-	-	-	-	-
11		-	-	-	-	-	26	-	-	-	-	-	-	26
11.1		-	-	-	-	-	26	-	-	-	-	-	-	26
11.2		-	-	-	-	-	-	-	-	-	-	-	-	-
12		-	-	-	-	-	-	-	-	-	-	-	-	-
12.0		-	-	-	-	-	-	-	-	-	-	-	-	-
CB	ESTRAZIONE DI MINERALI NON ENERGETICI	6	6	65	32	145	56	-	-	-	-	-	-	310
13		-	-	-	-	-	-	-	-	-	-	-	-	-
13.1		-	-	-	-	-	-	-	-	-	-	-	-	-
13.2		-	-	-	-	-	-	-	-	-	-	-	-	-
14		6	6	65	32	145	56	-	-	-	-	-	-	310
14.1		1	4	26	7	73	25	-	-	-	-	-	-	136
14.2		4	-	34	19	42	31	-	-	-	-	-	-	130
14.3		-	-	-	-	-	-	-	-	-	-	-	-	-
14.4		-	-	-	-	-	-	-	-	-	-	-	-	-
14.5		1	2	5	6	30	-	-	-	-	-	-	-	44
D	ATTIVITÀ MANIFATTURIERE	2.879	2.280	4.663	2.835	3.655	3.477	1.907	2.518	1.433	-	2.489	-	28.136
DA	INDUSTRIE ALIMENTARI, DELLE BEVANDE E DEL TABACCO	390	714	1.551	510	445	540	405	149	255	-	-	-	4.959
15		390	714	1.551	510	445	540	405	149	-	-	-	-	4.704
15.1		2	8	3	6	23	20	-	-	-	-	-	-	62
15.2		1	4	-	-	10	-	-	-	-	-	-	-	15
15.3		8	12	65	61	61	-	51	149	-	-	-	-	407
15.4		18	28	125	12	12	-	-	-	-	-	-	-	195
15.5		5	6	18	25	-	79	77	-	-	-	-	-	210
15.6		15	14	30	6	55	111	-	-	-	-	-	-	231
15.7		3	4	7	22	40	20	-	-	-	-	-	-	96
15.8		326	628	1.251	347	233	246	126	-	-	-	-	-	3.157
15.9		12	10	52	31	11	64	151	-	-	-	-	-	331
16		-	-	-	-	-	-	-	-	255	-	-	-	255
16.0		-	-	-	-	-	-	-	-	255	-	-	-	255
DB	INDUSTRIE TESSILI E DELL'ABBIGLIAMENTO	245	108	214	179	309	351	50	-	-	-	-	-	1.456
17		49	20	38	75	37	-	-	-	-	-	-	-	219
17.1		-	-	-	-	-	-	-	-	-	-	-	-	-
17.2		-	-	-	-	-	-	-	-	-	-	-	-	-
17.3		2	-	-	-	-	-	-	-	-	-	-	-	2
17.4		20	18	18	21	26	-	-	-	-	-	-	-	103
17.5		13	2	8	40	11	-	-	-	-	-	-	-	74
17.6		3	-	8	8	-	-	-	-	-	-	-	-	19
17.7		11	-	4	6	-	-	-	-	-	-	-	-	21
18		196	88	176	104	272	351	50	-	-	-	-	-	1.237
18.1		2	4	-	-	-	-	-	-	-	-	-	-	6
18.2		185	76	139	98	245	351	50	-	-	-	-	-	1.144
18.3		9	8	37	6	27	-	-	-	-	-	-	-	87
DC	INDUSTRIE CONCIARIE, FABBRICAZIONE DI PRODOTTI IN CUOIO, PELLE E SIMILARI	41	24	55	69	32	44	-	-	-	-	-	-	265
19		41	24	55	69	32	44	-	-	-	-	-	-	265
19.1		2	-	-	6	-	-	-	-	-	-	-	-	8
19.2		20	8	11	16	12	44	-	-	-	-	-	-	111
19.3		19	16	44	47	20	-	-	-	-	-	-	-	146
DD	INDUSTRIA DEL LEGNO E DEI PRODOTTI IN LEGNO	530	238	318	188	261	70	-	-	-	-	-	-	1.605
20		530	238	318	188	261	70	-	-	-	-	-	-	1.605
20.1		22	4	14	14	53	20	-	-	-	-	-	-	127
20.2		-	2	-	-	-	-	-	-	-	-	-	-	2
20.3		398	184	188	67	97	-	-	-	-	-	-	-	934
20.4		19	20	58	80	88	50	-	-	-	-	-	-	315
20.5		91	28	58	27	23	-	-	-	-	-	-	-	227

Tavola 3.20 segue - Addetti alle unità locali delle imprese per classe di addetti, sezione, sottosezione, divisione, gruppo di attività economica e tipo di comune

ATTIVITÀ ECONOMICHE TIPO DI COMUNE		CLASSI DI ADDETTI											Totale
		1	2	3 - 5	6 - 9	10 - 19	20 - 49	50 - 99	100 - 199	200 - 499	500 - 999	1000 e più	
DE	FABBRICAZIONE DELLA PASTA-CARTA, DELLA CARTA E DEI PRODOTTI DI CARTA; STAMPA ED EDITORIA	130	148	320	267	295	178	326	233	-	-	-	1.897
21		9	14	29	60	111	78	168	123	-	-	-	592
21.1		-	-	-	-	18	-	-	-	-	-	-	18
21.2		9	14	29	60	93	78	168	123	-	-	-	574
22		121	134	291	207	184	100	158	110	-	-	-	1.305
22.1		11	14	44	38	13	22	-	110	-	-	-	252
22.2		109	120	244	169	171	78	158	-	-	-	-	1.049
22.3		1	-	3	-	-	-	-	-	-	-	-	4
DF	FABBRICAZIONE DI COKE, RAFFINERIE DI PETROLIO, TRATTAMENTO DEI COMBUSTIBILI NUCLEARI	1	-	-	40	86	115	95	126	-	-	-	463
23		1	-	-	40	86	115	95	126	-	-	-	463
23.1		-	-	-	-	-	-	-	-	-	-	-	-
23.2		1	-	-	40	86	115	95	126	-	-	-	463
23.3		-	-	-	-	-	-	-	-	-	-	-	-
DG	FABBRICAZIONE DI PRODOTTI CHIMICI E DI FIBRE SINTETICHE E ARTIFICIALI	15	24	86	83	172	70	-	160	200	-	1.211	2.021
24		15	24	86	83	172	70	-	160	200	-	1.211	2.021
24.1		8	4	12	30	73	30	-	-	-	-	-	157
24.2		3	-	5	-	11	-	-	-	-	-	-	19
24.3		1	6	16	12	-	-	-	-	-	-	-	35
24.4		-	2	4	18	74	-	-	160	200	-	1.211	1.669
24.5		2	8	30	6	14	40	-	-	-	-	-	100
24.6		1	4	19	17	-	-	-	-	-	-	-	41
24.7		-	-	-	-	-	-	-	-	-	-	-	-
DH	FABBRICAZIONE DI ARTICOLI IN GOMMA E MATERIE PLASTICHE	28	34	66	63	153	192	85	-	-	-	-	621
25		28	34	66	63	153	192	85	-	-	-	-	621
25.1		17	22	4	21	80	-	-	-	-	-	-	144
25.2		11	12	62	42	73	192	85	-	-	-	-	477
DI	FABBRICAZIONE DI PRODOTTI DELLA LAVORAZIONE DI MINERALI NON METALLIFERI	190	178	577	321	361	692	154	365	434	-	-	3.272
26		190	178	577	321	361	692	154	365	434	-	-	3.272
26.1		35	34	82	9	73	99	-	-	-	-	-	332
26.2		63	34	86	13	47	-	-	146	434	-	-	823
26.3		6	-	15	14	-	-	-	-	-	-	-	35
26.4		5	-	21	23	19	30	-	-	-	-	-	98
26.5		4	4	12	21	-	50	-	103	-	-	-	194
26.6		21	22	114	95	163	454	154	116	-	-	-	1.139
26.7		55	82	240	146	59	59	-	-	-	-	-	641
26.8		1	2	7	-	-	-	-	-	-	-	-	10
DJ	PRODUZIONE DI METALLO E FABBRICAZIONE DI PRODOTTI IN METALLO	540	308	535	379	525	339	358	197	291	-	-	3.472
27		5	6	18	21	83	47	-	-	291	-	-	471
27.1		-	-	-	-	-	-	-	-	-	-	-	-
27.2		-	-	-	9	25	23	-	-	291	-	-	348
27.3		1	-	8	-	-	-	-	-	-	-	-	9
27.4		1	4	-	-	14	24	-	-	-	-	-	43
27.5		3	2	10	12	44	-	-	-	-	-	-	71
28		535	302	517	358	442	292	358	197	-	-	-	3.001
28.1		114	132	215	207	281	272	220	197	-	-	-	1.638
28.2		1	-	-	6	23	-	-	-	-	-	-	30
28.3		-	-	-	-	-	-	-	-	-	-	-	-
28.4		4	4	-	-	28	-	-	-	-	-	-	36
28.5		43	14	29	17	33	-	60	-	-	-	-	196
28.6		10	4	19	15	26	-	78	-	-	-	-	152
28.7		363	148	254	113	51	20	-	-	-	-	-	949
DK	FABBRICAZIONE DI MACCHINE ED APPARECCHI MECCANICI, COMPRESI L'INSTALLAZIONE, IL MONTAGGIO, LA RIPARAZIONE E LA MANUTENZIONE	80	80	253	215	316	188	133	120	-	-	-	1.385
29		80	80	253	215	316	188	133	120	-	-	-	1.385
29.1		7	14	43	26	22	-	-	-	-	-	-	112
29.2		27	26	100	107	112	131	50	-	-	-	-	553
29.3		34	30	62	32	94	-	83	120	-	-	-	455
29.4		2	2	-	-	-	-	-	-	-	-	-	4
29.5		10	8	39	41	88	57	-	-	-	-	-	243
29.6		-	-	-	-	-	-	-	-	-	-	-	-
29.7		-	-	9	9	-	-	-	-	-	-	-	18

Tavola 3.20 segue - Addetti alle unità locali delle imprese per classe di addetti, sezione, sottosezione, divisione, gruppo di attività economica e tipo di comune

ATTIVITÀ ECONOMICHE TIPO DI COMUNE		CLASSI DI ADDETTI										Totale	
		1	2	3 - 5	6 - 9	10 - 19	20 - 49	50 - 99	100 - 199	200 - 499	500 - 999		1000 e più
DL	FABBRICAZIONE DI MACCHINE ELETTRICHE E DI APPARECCHIATURE ELETTRICHE ED OTTICHE	321	210	345	217	358	373	115	860	253	-	1.278	4.330
30		-	-	5	-	14	-	-	-	-	-	-	19
30.0		-	-	5	-	14	-	-	-	-	-	-	19
31		41	28	96	120	211	208	61	860	-	-	-	1.625
31.1		2	6	23	13	100	33	-	-	-	-	-	177
31.2		5	2	13	32	29	130	-	260	-	-	-	471
31.3		-	-	9	9	-	-	61	101	-	-	-	180
31.4		-	-	-	-	-	-	-	-	-	-	-	-
31.5		15	8	20	29	10	-	-	-	-	-	-	82
31.6		19	12	31	37	72	45	-	499	-	-	-	715
32		109	44	94	26	34	113	54	-	253	-	1.278	2.005
32.1		1	-	9	6	-	-	-	-	-	-	1.278	1.294
32.2		108	44	80	20	34	113	54	-	253	-	-	706
32.3		-	-	5	-	-	-	-	-	-	-	-	5
33		171	138	150	71	99	52	-	-	-	-	-	681
33.1		139	124	110	33	59	52	-	-	-	-	-	517
33.2		4	4	32	15	-	-	-	-	-	-	-	55
33.3		-	-	-	9	-	-	-	-	-	-	-	9
33.4		27	10	5	14	30	-	-	-	-	-	-	86
33.5		1	-	3	-	10	-	-	-	-	-	-	14
DM	FABBRICAZIONE DI MEZZI DI TRASPORTO	12	10	39	37	120	83	82	308	-	-	-	691
34		6	6	19	30	120	83	-	-	-	-	-	264
34.1		-	2	-	-	-	-	-	-	-	-	-	2
34.2		2	2	4	24	107	83	-	-	-	-	-	222
34.3		4	2	15	6	13	-	-	-	-	-	-	40
35		6	4	20	7	-	-	82	308	-	-	-	427
35.1		3	4	13	7	-	-	-	-	-	-	-	27
35.2		1	-	7	-	-	-	82	197	-	-	-	287
35.3		1	-	-	-	-	-	-	111	-	-	-	112
35.4		1	-	-	-	-	-	-	-	-	-	-	1
35.5		-	-	-	-	-	-	-	-	-	-	-	-
DN	ALTRE INDUSTRIE MANIFATTURIERE	356	204	304	267	222	242	104	-	-	-	-	1.699
36		351	200	300	267	222	196	104	-	-	-	-	1.640
36.1		291	146	216	210	207	159	104	-	-	-	-	1.333
36.2		35	26	22	15	15	-	-	-	-	-	-	113
36.3		1	4	11	-	-	-	-	-	-	-	-	16
36.4		1	4	3	9	-	-	-	-	-	-	-	17
36.5		1	-	7	-	-	-	-	-	-	-	-	8
36.6		22	20	41	33	-	37	-	-	-	-	-	153
37		5	4	4	-	-	46	-	-	-	-	-	59
37.1		5	2	-	-	-	46	-	-	-	-	-	53
37.2		-	2	4	-	-	-	-	-	-	-	-	6
E	PRODUZIONE E DISTRIBUZIONE DI ENERGIA ELETTRICA, GAS E ACQUA	12	30	124	153	257	523	307	849	-	-	-	2.255
40		2	6	45	85	51	443	307	623	-	-	-	1.562
40.1		-	2	24	58	22	406	236	623	-	-	-	1.371
40.2		2	4	21	27	29	37	71	-	-	-	-	191
40.3		-	-	-	-	-	-	-	-	-	-	-	-
41		10	24	79	68	206	80	-	226	-	-	-	693
41.0		10	24	79	68	206	80	-	226	-	-	-	693
F	COSTRUZIONI	1.332	976	2.710	2.137	2.665	2.833	1.133	1.087	638	1.324	-	16.835
45		1.332	976	2.710	2.137	2.665	2.833	1.133	1.087	638	1.324	-	16.835
45.1		45	22	73	49	59	93	58	-	-	-	-	399
45.2		740	650	1.949	1.586	2.064	2.191	842	710	638	1.324	-	12.694
45.3		237	160	461	408	444	528	233	377	-	-	-	2.848
45.4		310	142	227	85	81	21	-	-	-	-	-	866
45.5		-	2	-	9	17	-	-	-	-	-	-	28
G	COMMERCIO ALL'INGROSSO E AL DETTAGLIO; RIPARAZIONE DI AUTOVEICOLI, MOTOCICLI E DI BENI PERSONALI E PER LA CASA	13.794	9.724	12.703	5.092	4.888	3.487	1.526	941	202	-	-	52.357
50		2.540	1.580	2.071	840	870	391	-	135	-	-	-	8.427
50.1		116	118	187	149	381	391	-	135	-	-	-	1.477
50.2		1.973	966	1.162	403	223	-	-	-	-	-	-	4.727
50.3		134	166	303	212	127	-	-	-	-	-	-	942
50.4		161	66	79	23	46	-	-	-	-	-	-	375
50.5		156	264	340	53	93	-	-	-	-	-	-	906
51		1.414	1.268	3.033	1.814	2.144	1.859	1.131	487	-	-	-	13.150
51.1		706	432	737	201	136	74	-	-	-	-	-	2.286
51.2		50	36	103	41	60	-	-	-	-	-	-	290
51.3		270	282	865	603	844	1.141	876	487	-	-	-	5.368
51.4		240	330	691	446	590	323	105	-	-	-	-	2.725
51.5		93	102	331	354	322	190	-	-	-	-	-	1.392
51.6		55	84	273	155	164	131	150	-	-	-	-	1.012
51.7		-	2	33	14	28	-	-	-	-	-	-	77

Tavola 3.20 segue - Addetti alle unità locali delle imprese per classe di addetti, sezione, sottosezione, divisione, gruppo di attività economica e tipo di comune

ATTIVITÀ ECONOMICHE TIPO DI COMUNE	CLASSI DI ADDETTI											Totale
	1	2	3 - 5	6 - 9	10 - 19	20 - 49	50 - 99	100 - 199	200 - 499	500 - 999	1000 e più	
52	9.840	6.876	7.599	2.438	1.874	1.237	395	319	202	-	-	30.780
52.1	839	626	656	534	801	665	219	319	202	-	-	4.861
52.2	1.804	1.666	1.373	225	101	35	-	-	-	-	-	5.204
52.3	219	192	769	462	135	-	-	-	-	-	-	1.777
52.4	4.483	3.222	3.844	1.105	760	494	176	-	-	-	-	14.084
52.5	45	10	14	9	-	-	-	-	-	-	-	78
52.6	1.977	1.052	841	15	14	43	-	-	-	-	-	3.942
52.7	473	108	102	88	63	-	-	-	-	-	-	834
H ALBERGHI E RISTORANTI	522	804	1.989	729	962	868	193	-	-	-	-	6.067
55	522	804	1.989	729	962	868	193	-	-	-	-	6.067
55.1	4	16	42	57	214	324	193	-	-	-	-	850
55.2	17	10	57	28	45	223	-	-	-	-	-	380
55.3	169	290	753	294	230	104	-	-	-	-	-	1.840
55.4	329	478	1.119	344	448	143	-	-	-	-	-	2.861
55.5	3	10	18	6	25	74	-	-	-	-	-	136
I TRASPORTI, MAGAZZINAGGIO E COMUNICAZIONI	733	432	895	793	1.205	2.524	1.370	1.132	1.765	1.837	1.199	13.885
60	584	248	390	291	474	766	584	123	727	1.240	1.199	6.626
60.1	2	8	30	29	44	212	281	123	430	1.240	-	2.399
60.2	582	240	360	262	430	554	303	-	297	-	1.199	4.227
60.3	-	-	-	-	-	-	-	-	-	-	-	-
61	-	-	-	-	10	38	-	-	-	-	-	48
61.1	-	-	-	-	10	38	-	-	-	-	-	48
61.2	-	-	-	-	-	-	-	-	-	-	-	-
62	1	2	5	6	12	62	-	152	-	-	-	240
62.1	-	2	5	-	12	62	-	152	-	-	-	233
62.2	1	-	-	6	-	-	-	-	-	-	-	7
62.3	-	-	-	-	-	-	-	-	-	-	-	-
63	130	144	266	220	145	373	111	377	-	-	-	1.766
63.1	23	26	40	52	59	255	-	226	-	-	-	681
63.2	54	28	43	38	28	63	53	151	-	-	-	458
63.3	33	62	140	88	46	29	58	-	-	-	-	456
63.4	20	28	43	42	12	26	-	-	-	-	-	171
64	18	38	234	276	564	1.285	675	480	1.038	597	-	5.205
64.1	7	20	176	193	475	874	296	160	586	597	-	3.384
64.2	11	18	58	83	89	411	379	320	452	-	-	1.821
J INTERMEDIAZIONE MONETARIA E FINANZIARIA	396	388	1.009	736	973	608	685	542	470	-	-	5.807
65	16	36	495	559	830	542	615	542	470	-	-	4.105
65.1	5	12	445	534	746	434	615	542	470	-	-	3.803
65.2	11	24	50	25	84	108	-	-	-	-	-	302
66	16	24	54	48	55	66	70	-	-	-	-	333
66.0	16	24	54	48	55	66	70	-	-	-	-	333
67	364	328	460	129	88	-	-	-	-	-	-	1.369
67.1	17	18	46	6	15	-	-	-	-	-	-	102
67.2	347	310	414	123	73	-	-	-	-	-	-	1.267
K ATTIVITÀ IMMOBILIARI, NOLEGGIO, INFORMATICA, RICERCA, ALTRE ATTIVITÀ PROFESSIONALI ED IMPRENDITORIALI	3.014	1.580	2.309	858	1.176	1.209	606	598	264	-	-	11.614
70	87	82	115	60	41	-	-	-	-	-	-	385
70.1	7	10	33	-	12	-	-	-	-	-	-	62
70.2	11	2	6	-	14	-	-	-	-	-	-	33
70.3	69	70	76	60	15	-	-	-	-	-	-	290
71	86	52	60	47	21	-	56	-	-	-	-	322
71.1	7	2	19	14	21	-	-	-	-	-	-	63
71.2	3	-	-	7	-	-	-	-	-	-	-	10
71.3	10	20	20	9	-	-	56	-	-	-	-	115
71.4	66	30	21	17	-	-	-	-	-	-	-	134
72	75	126	282	191	383	196	69	-	-	-	-	1.322
72.1	3	4	8	8	49	64	-	-	-	-	-	136
72.2	28	38	100	97	137	51	-	-	-	-	-	451
72.3	33	64	105	48	165	58	69	-	-	-	-	542
72.4	-	-	-	-	-	-	-	-	-	-	-	-
72.5	9	12	54	30	32	23	-	-	-	-	-	160
72.6	2	8	15	8	-	-	-	-	-	-	-	33
73	27	16	36	6	64	20	77	-	-	-	-	246
73.1	27	16	36	6	33	-	77	-	-	-	-	195
73.2	-	-	-	-	31	20	-	-	-	-	-	51
74	2.739	1.304	1.816	554	667	993	404	598	264	-	-	9.339
74.1	1.413	754	1.080	248	158	222	222	-	-	-	-	3.875
74.2	870	278	338	90	59	120	-	-	-	-	-	1.755
74.3	2	2	15	-	16	-	-	-	-	-	-	35
74.4	48	28	81	8	20	50	-	-	-	-	-	235
74.5	2	2	9	-	-	-	-	-	-	-	-	13
74.6	10	10	25	-	60	108	184	222	264	-	-	883
74.7	40	44	68	128	268	420	220	249	-	-	-	1.437
74.8	354	186	200	80	86	73	-	127	-	-	-	1.106
M ISTRUZIONE	111	172	370	196	257	468	126	-	-	-	-	1.700
80	111	172	370	196	257	468	126	-	-	-	-	1.700
80.1	41	60	171	114	98	59	-	-	-	-	-	543
80.2	8	14	59	60	115	301	-	-	-	-	-	557
80.3	2	4	4	-	-	40	-	-	-	-	-	50
80.4	60	94	136	22	44	68	126	-	-	-	-	550

Tavola 3.20 segue - Addetti alle unità locali delle imprese per classe di addetti, sezione, sottosezione, divisione, gruppo di attività economica e tipo di comune

ATTIVITÀ ECONOMICHE TIPO DI COMUNE	CLASSI DI ADDETTI											Totale
	1	2	3 - 5	6 - 9	10 - 19	20 - 49	50 - 99	100 - 199	200 - 499	500 - 999	1000 e più	
N SANITÀ E ALTRI SERVIZI SOCIALI	1.502	954	969	402	587	1.057	273	-	206	-	-	5.950
85	1.502	954	969	402	587	1.057	273	-	206	-	-	5.950
85.1	1.472	948	876	305	409	642	198	-	206	-	-	5.056
85.2	23	2	14	-	-	-	-	-	-	-	-	39
85.3	7	4	79	97	178	415	75	-	-	-	-	855
O ALTRI SERVIZI PUBBLICI, SOCIALI E PERSONALI	1.974	926	961	321	347	429	69	394	-	-	-	5.421
90	6	16	10	22	27	155	-	261	-	-	-	497
90.0	6	16	10	22	27	155	-	261	-	-	-	497
92	271	192	370	122	183	274	69	-	-	-	-	1.481
92.1	10	22	50	6	-	-	-	-	-	-	-	88
92.2	21	18	56	34	32	93	69	-	-	-	-	323
92.3	157	96	143	29	74	74	-	-	-	-	-	573
92.4	1	2	4	-	-	-	-	-	-	-	-	7
92.5	-	-	-	-	19	-	-	-	-	-	-	19
92.6	57	30	65	37	47	107	-	-	-	-	-	343
92.7	25	24	52	16	11	-	-	-	-	-	-	128
93	1.697	718	581	177	137	-	-	133	-	-	-	3.443
93.0	1.697	718	581	177	137	-	-	133	-	-	-	3.443
TOTALE	26.391	18.388	28.985	14.344	17.155	17.596	8.356	8.061	4.978	3.161	3.688	151.103
di cui addetti alle unità locali:												
- artigiane	6.812	4.504	6.933	2.888	2.284	581	-	-	-	-	-	24.002
- dell'industria in senso stretto (a)	2.897	2.316	4.852	3.020	4.057	4.082	2.214	3.367	1.433	-	2.489	30.727
- dei servizi	22.046	14.980	21.205	9.127	10.395	10.650	4.848	3.607	2.907	1.837	1.199	102.801
TIPO DI COMUNE												
- Comune capoluogo	8.824	7.256	12.950	6.721	7.826	7.400	4.310	6.058	3.449	2.364	3.688	70.846
- Altri comuni	17.567	11.132	16.035	7.623	9.329	10.196	4.046	2.003	1.529	797	-	80.257
TOTALE	26.391	18.388	28.985	14.344	17.155	17.596	8.356	8.061	4.978	3.161	3.688	151.103

(a) Comprende le sezioni di attività: C - Estrazione di minerali; D - Attività manifatturiere; E - Produzione e distribuzione di energia elettrica, gas e acqua

Tavola 3.21 - Unità locali delle imprese e addetti per tipo di unità locale, sezione, sottosezione, divisione e gruppo di attività economica, classe di addetti e tipo di comune

ATTIVITÀ ECONOMICHE CLASSI DI ADDETTI TIPO DI COMUNE	UNITÀ LOCALI					
	OPERATIVE		AMMINISTRATIVO/GESTIONALI		TOTALE	
	N.	Addetti	N.	Addetti	N.	Addetti
A AGRICOLTURA, CACCIA E SILVICOLTURA	141	454	14	21	155	475
01	136	445	13	18	149	463
01.1	8	15	5	8	13	23
01.2	39	60	-	-	39	60
01.4	89	370	8	10	97	380
01.5	-	-	-	-	-	-
02	5	9	1	3	6	12
02.0	5	9	1	3	6	12
B PESCA, PISCICOLTURA E SERVIZI CONNESSI	90	265	-	-	90	265
05	90	265	-	-	90	265
05.0	90	265	-	-	90	265
C ESTRAZIONE DI MINERALI	42	327	5	9	47	336
CA ESTRAZIONE DI MINERALI ENERGETICI	1	26	-	-	1	26
10	-	-	-	-	-	-
10.1	-	-	-	-	-	-
10.2	-	-	-	-	-	-
10.3	-	-	-	-	-	-
11	1	26	-	-	1	26
11.1	1	26	-	-	1	26
11.2	-	-	-	-	-	-
12	-	-	-	-	-	-
12.0	-	-	-	-	-	-
CB ESTRAZIONE DI MINERALI NON ENERGETICI	41	301	5	9	46	310
13	-	-	-	-	-	-
13.1	-	-	-	-	-	-
13.2	-	-	-	-	-	-
14	41	301	5	9	46	310
14.1	18	136	-	-	18	136
14.2	17	121	5	9	22	130
14.3	-	-	-	-	-	-
14.4	-	-	-	-	-	-
14.5	6	44	-	-	6	44
D ATTIVITÀ MANIFATTURIERE	5.868	27.551	243	585	6.111	28.136
DA INDUSTRIE ALIMENTARI, DELLE BEVANDE E DEL TABACCO	1.266	4.866	48	93	1.314	4.959
15	1.265	4.611	48	93	1.313	4.704
15.1	10	61	1	1	11	62
15.2	4	15	-	-	4	15
15.3	44	402	3	5	47	407
15.4	65	191	2	4	67	195
15.5	15	204	3	6	18	210
15.6	38	231	-	-	38	231
15.7	10	91	4	5	14	96
15.8	1.040	3.087	32	70	1.072	3.157
15.9	39	329	3	2	42	331
16	1	255	-	-	1	255
16.0	1	255	-	-	1	255
DB INDUSTRIE TESSILI E DELL'ABBIGLIAMENTO	402	1.434	15	22	417	1.456
17	78	213	4	6	82	219
17.1	-	-	-	-	-	-
17.2	-	-	-	-	-	-
17.3	2	2	-	-	2	2
17.4	35	97	4	6	39	103
17.5	22	74	-	-	22	74
17.6	6	19	-	-	6	19
17.7	13	21	-	-	13	21
18	324	1.221	11	16	335	1.237
18.1	4	6	-	-	4	6
18.2	295	1.129	10	15	305	1.144
18.3	25	86	1	1	26	87
DC INDUSTRIE CONCIARIE, FABBRICAZIONE DI PRODOTTI IN CUOIO, PELLE E SIMILARI	80	265	-	-	80	265
19	80	265	-	-	80	265
19.1	3	8	-	-	3	8
19.2	31	111	-	-	31	111
19.3	46	146	-	-	46	146
DD INDUSTRIA DEL LEGNO E DEI PRODOTTI IN LEGNO	766	1.578	17	27	783	1.605
20	766	1.578	17	27	783	1.605
20.1	34	124	1	3	35	127
20.2	1	2	-	-	1	2
20.3	546	917	11	17	557	934
20.4	63	315	-	-	63	315
20.5	122	220	5	7	127	227

Tavola 3.21 segue - Unità locali delle imprese e addetti per tipo di unità locale, sezione, sottosezione, divisione e gruppo di attività economica, classe di addetti e tipo di comune

ATTIVITÀ ECONOMICHE CLASSI DI ADDETTI TIPO DI COMUNE		UNITÀ LOCALI					
		OPERATIVE		AMMINISTRATIVO/GESTIONALI		TOTALE	
		N.	Addetti	N.	Addetti	N.	Addetti
DE	FABBRICAZIONE DELLA PASTA-CARTA, DELLA CARTA E DEI PRODOTTI DI CARTA; STAMPA ED EDITORIA	350	1.879	10	18	360	1.897
21		46	589	1	3	47	592
21.1		1	18	-	-	1	18
21.2		45	571	1	3	46	574
22		304	1.290	9	15	313	1.305
22.1		35	248	2	4	37	252
22.2		268	1.041	6	8	274	1.049
22.3		1	1	1	3	2	4
DF	FABBRICAZIONE DI COKE, RAFFINERIE DI PETROLIO, TRATTAMENTO DEI COMBUSTIBILI NUCLEARI	17	454	2	9	19	463
23		17	454	2	9	19	463
23.1		-	-	-	-	-	-
23.2		17	454	2	9	19	463
23.3		-	-	-	-	-	-
DG	FABBRICAZIONE DI PRODOTTI CHIMICI E DI FIBRE SINTETICHE E ARTIFICIALI	73	1.995	6	26	79	2.021
24		73	1.995	6	26	79	2.021
24.1		22	154	2	3	24	157
24.2		5	19	-	-	5	19
24.3		9	30	2	5	11	35
24.4		10	1.651	2	18	12	1.669
24.5		17	100	-	-	17	100
24.6		10	41	-	-	10	41
24.7		-	-	-	-	-	-
DH	FABBRICAZIONE DI ARTICOLI IN GOMMA E MATERIE PLASTICHE	79	591	9	30	88	621
25		79	591	9	30	88	621
25.1		33	123	4	21	37	144
25.2		46	468	5	9	51	477
DI	FABBRICAZIONE DI PRODOTTI DELLA LAVORAZIONE DI MINERALI NON METALLIFERI	498	3.101	35	171	533	3.272
26		498	3.101	35	171	533	3.272
26.1		77	320	8	12	85	332
26.2		101	808	11	15	112	823
26.3		12	35	-	-	12	35
26.4		15	98	-	-	15	98
26.5		13	88	2	106	15	194
26.6		95	1.104	11	35	106	1.139
26.7		181	638	3	3	184	641
26.8		4	10	-	-	4	10
DJ	PRODUZIONE DI METALLO E FABBRICAZIONE DI PRODOTTI IN METALLO	912	3.401	38	71	950	3.472
27		24	471	-	-	24	471
27.1		-	-	-	-	-	-
27.2		5	348	-	-	5	348
27.3		3	9	-	-	3	9
27.4		5	43	-	-	5	43
27.5		11	71	-	-	11	71
28		888	2.930	38	71	926	3.001
28.1		284	1.607	16	31	300	1.638
28.2		4	30	-	-	4	30
28.3		-	-	-	-	-	-
28.4		8	36	-	-	8	36
28.5		63	195	1	1	64	196
28.6		19	145	3	7	22	152
28.7		510	917	18	32	528	949
DK	FABBRICAZIONE DI MACCHINE ED APPARECCHI MECCANICI, COMPRESI L'INSTALLAZIONE, IL MONTAGGIO, LA RIPARAZIONE E LA MANUTENZIONE	236	1.367	8	18	244	1.385
29		236	1.367	8	18	244	1.385
29.1		28	104	2	8	30	112
29.2		88	546	4	7	92	553
29.3		76	453	1	2	77	455
29.4		3	4	-	-	3	4
29.5		38	242	1	1	39	243
29.6		-	-	-	-	-	-
29.7		3	18	-	-	3	18

Tavola 3.21 segue - Unità locali delle imprese e addetti per tipo di unità locale, sezione, sottosezione, divisione e gruppo di attività economica, classe di addetti e tipo di comune

ATTIVITÀ ECONOMICHE CLASSI DI ADDETTI TIPO DI COMUNE	UNITÀ LOCALI					
	OPERATIVE		AMMINISTRATIVO/GESTIONALI		TOTALE	
	N.	Addetti	N.	Addetti	N.	Addetti
DL FABBRICAZIONE DI MACCHINE ELETTRICHE E DI APPARECCHIATURE ELETTRICHE ED OTTICHE	579	4.288	16	42	595	4.330
30	2	19	-	-	2	19
30.0	2	19	-	-	2	19
31	121	1.604	5	21	126	1.625
31.1	21	177	-	-	21	177
31.2	19	469	1	2	20	471
31.3	5	180	-	-	5	180
31.4	-	-	-	-	-	-
31.5	29	79	1	3	30	82
31.6	47	699	3	16	50	715
32	165	2.003	2	2	167	2.005
32.1	4	1.293	1	1	5	1.294
32.2	160	705	1	1	161	706
32.3	1	5	-	-	1	5
33	291	662	9	19	300	681
33.1	234	498	9	19	243	517
33.2	16	55	-	-	16	55
33.3	1	9	-	-	1	9
33.4	37	86	-	-	37	86
33.5	3	14	-	-	3	14
DM FABBRICAZIONE DI MEZZI DI TRASPORTO	41	682	6	9	47	691
34	27	260	3	4	30	264
34.1	-	-	1	2	1	2
34.2	17	221	1	1	18	222
34.3	10	39	1	1	11	40
35	14	422	3	5	17	427
35.1	9	27	-	-	9	27
35.2	3	283	2	4	5	287
35.3	1	111	1	1	2	112
35.4	1	1	-	-	1	1
35.5	-	-	-	-	-	-
DN ALTRE INDUSTRIE MANIFATTURIERE	569	1.650	33	49	602	1.699
36	559	1.591	33	49	592	1.640
36.1	441	1.287	31	46	472	1.333
36.2	55	110	2	3	57	113
36.3	6	16	-	-	6	16
36.4	5	17	-	-	5	17
36.5	3	8	-	-	3	8
36.6	49	153	-	-	49	153
37	10	59	-	-	10	59
37.1	8	53	-	-	8	53
37.2	2	6	-	-	2	6
E PRODUZIONE E DISTRIBUZIONE DI ENERGIA ELETTRICA, GAS E ACQUA	100	1.513	26	742	126	2.255
40	41	894	12	668	53	1.562
40.1	25	704	11	667	36	1.371
40.2	16	190	1	1	17	191
40.3	-	-	-	-	-	-
41	59	619	14	74	73	693
41.0	59	619	14	74	73	693
F COSTRUZIONI	2.994	15.903	179	932	3.173	16.835
45	2.994	15.903	179	932	3.173	16.835
45.1	90	381	3	18	93	399
45.2	1.899	11.824	163	870	2.062	12.694
45.3	543	2.818	7	30	550	2.848
45.4	459	852	6	14	465	866
45.5	3	28	-	-	3	28
G COMMERCIO ALL'INGROSSO E AL DETTAGLIO; RIPARAZIONE DI AUTOVEICOLI, MOTOCICLI E DI BENI PERSONALI E PER LA CASA	23.354	51.661	109	696	23.463	52.357
50	4.104	8.391	12	36	4.116	8.427
50.1	282	1.466	6	11	288	1.477
50.2	2.863	4.727	-	-	2.863	4.727
50.3	338	933	3	9	341	942
50.4	220	363	1	12	221	375
50.5	401	902	2	4	403	906
51	3.329	12.939	41	211	3.370	13.150
51.1	1.156	2.261	10	25	1.166	2.286
51.2	102	286	3	4	105	290
51.3	838	5.250	9	118	847	5.368
51.4	703	2.701	9	24	712	2.725
51.5	309	1.371	7	21	316	1.392
51.6	209	1.003	2	9	211	1.012
51.7	12	67	1	10	13	77

Tavola 3.21 segue - Unità locali delle imprese e addetti per tipo di unità locale, sezione, sottosezione, divisione e gruppo di attività economica, classe di addetti e tipo di comune

ATTIVITÀ ECONOMICHE CLASSI DI ADDETTI TIPO DI COMUNE	UNITÀ LOCALI					
	OPERATIVE		AMMINISTRATIVO/GESTIONALI		TOTALE	
	N.	Addetti	N.	Addetti	N.	Addetti
52	15.921	30.331	56	449	15.977	30.780
52.1	1.493	4.621	9	240	1.502	4.861
52.2	3.076	5.199	2	5	3.078	5.204
52.3	589	1.767	3	10	592	1.777
52.4	7.378	13.946	37	138	7.415	14.084
52.5	55	78	-	-	55	78
52.6	2.757	3.886	5	56	2.762	3.942
52.7	573	834	-	-	573	834
H ALBERGHI E RISTORANTI	1.654	6.047	8	20	1.662	6.067
55	1.654	6.047	8	20	1.662	6.067
55.1	58	846	1	4	59	850
55.2	52	379	1	1	53	380
55.3	578	1.831	3	9	581	1.840
55.4	948	2.858	2	3	950	2.861
55.5	18	133	1	3	19	136
I TRASPORTI, MAGAZZINAGGIO E COMUNICAZIONI	1.488	13.375	35	510	1.523	13.885
60	930	6.553	9	73	939	6.626
60.1	37	2.345	3	54	40	2.399
60.2	893	4.208	6	19	899	4.227
60.3	-	-	-	-	-	-
61	2	48	-	-	2	48
61.1	2	48	-	-	2	48
61.2	-	-	-	-	-	-
62	6	226	2	14	8	240
62.1	4	219	2	14	6	233
62.2	2	7	-	-	2	7
62.3	-	-	-	-	-	-
63	324	1.714	8	52	332	1.766
63.1	66	677	2	4	68	681
63.2	88	426	3	32	91	458
63.3	117	441	2	15	119	456
63.4	53	170	1	1	54	171
64	226	4.834	16	371	242	5.205
64.1	152	3.161	11	223	163	3.384
64.2	74	1.673	5	148	79	1.821
J INTERMEDIAZIONE MONETARIA E FINANZIARIA	1.039	5.347	34	460	1.073	5.807
65	312	3.713	17	392	329	4.105
65.1	266	3.421	14	382	280	3.803
65.2	46	292	3	10	49	302
66	46	276	12	57	58	333
66.0	46	276	12	57	58	333
67	681	1.358	5	11	686	1.369
67.1	41	102	-	-	41	102
67.2	640	1.256	5	11	645	1.267
K ATTIVITÀ IMMOBILIARI, NOLEGGIO, INFORMATICA, RICERCA, ALTRE ATTIVITÀ PROFESSIONALI ED IMPRENDITORIALI	4.668	11.316	50	298	4.718	11.614
70	167	377	4	8	171	385
70.1	20	57	1	5	21	62
70.2	14	32	1	1	15	33
70.3	133	288	2	2	135	290
71	135	314	3	8	138	322
71.1	15	56	2	7	17	63
71.2	4	10	-	-	4	10
71.3	28	115	-	-	28	115
71.4	88	133	1	1	89	134
72	274	1.279	7	43	281	1.322
72.1	14	136	-	-	14	136
72.2	101	438	2	13	103	451
72.3	114	536	3	6	117	542
72.4	-	-	-	-	-	-
72.5	35	137	1	23	36	160
72.6	10	32	1	1	11	33
73	50	230	1	16	51	246
73.1	48	195	-	-	48	195
73.2	2	35	1	16	3	51
74	4.042	9.116	35	223	4.077	9.339
74.1	2.134	3.801	15	74	2.149	3.875
74.2	1.123	1.737	5	18	1.128	1.755
74.3	5	29	2	6	7	35
74.4	86	230	3	5	89	235
74.5	6	13	-	-	6	13
74.6	31	824	4	59	35	883
74.7	136	1.408	2	29	138	1.437
74.8	521	1.074	4	32	525	1.106
M ISTRUZIONE	352	1.692	3	8	355	1.700
80	352	1.692	3	8	355	1.700
80.1	139	543	-	-	139	543
80.2	55	557	-	-	55	557
80.3	6	50	-	-	6	50
80.4	152	542	3	8	155	550

Tavola 3.21 segue - Unità locali delle imprese e addetti per tipo di unità locale, sezione, sottosezione, divisione e gruppo di attività economica, classe di addetti e tipo di comune

ATTIVITÀ ECONOMICHE CLASSI DI ADDETTI TIPO DI COMUNE		UNITÀ LOCALI					
		OPERATIVE		AMMINISTRATIVO/GESTIONALI		TOTALE	
		N.	Addetti	N.	Addetti	N.	Addetti
N	SANITÀ E ALTRI SERVIZI SOCIALI	2.383	5.877	4	73	2.387	5.950
85		2.383	5.877	4	73	2.387	5.950
85.1		2.289	5.019	1	37	2.290	5.056
85.2		28	39	-	-	28	39
85.3		66	819	3	36	69	855
O	ALTRI SERVIZI PUBBLICI, SOCIALI E PERSONALI	2.789	5.274	9	147	2.798	5.421
90		27	371	2	126	29	497
90.0		27	371	2	126	29	497
92		504	1.472	4	9	508	1.481
92.1		34	88	-	-	34	88
92.2		56	321	1	2	57	323
92.3		255	573	-	-	255	573
92.4		3	7	-	-	3	7
92.5		1	19	-	-	1	19
92.6		103	338	2	5	105	343
92.7		52	126	1	2	53	128
93		2.258	3.431	3	12	2.261	3.443
93.0		2.258	3.431	3	12	2.261	3.443
TOTALE		46.962	146.602	719	4.501	47.681	151.103
di cui unità locali:							
- dell'industria in senso stretto (a)		6.010	29.391	274	1.336	6.284	30.727
- dei servizi		37.727	100.589	252	2.212	37.979	102.801
CLASSE DI ADDETTI							
0 - 1		26.184	26.138	258	253	26.442	26.391
2		9.045	18.090	149	298	9.194	18.388
3 - 5		7.744	28.377	170	608	7.914	28.985
6 - 9		1.954	13.960	55	384	2.009	14.344
10 - 19		1.265	16.604	40	551	1.305	17.155
20 - 49		575	16.729	30	867	605	17.596
50 - 99		117	7.728	10	628	127	8.356
100 - 199		52	7.149	7	912	59	8.061
200 - 499		18	4.978	-	-	18	4.978
500 - 999		5	3.161	-	-	5	3.161
1000 e più		3	3.688	-	-	3	3.688
TOTALE		46.962	146.602	719	4.501	47.681	151.103
TIPO DI COMUNE							
- Comune capoluogo		17.580	68.739	310	2.107	17.890	70.846
- Altri comuni		29.382	77.863	409	2.394	29.791	80.257
TOTALE		46.962	146.602	719	4.501	47.681	151.103

(a) Comprende le sezioni di attività: C - Estrazione di minerali; D - Attività manifatturiere; E - Produzione e distribuzione di energia elettrica, gas e acqua

Tavola 3.22 - Unità locali delle imprese e addetti per classe di superficie coperta, sezione, sottosezione e divisione di attività economica, classe di addetti e tipo di comune

ATTIVITÀ ECONOMICHE CLASSI DI ADDETTI TIPO DI COMUNE		CLASSI DI SUPERFICIE COPERTA (mq)										UNITÀ LOCALI CON SUPERFICIE NON INDI- CATA	
		1 - 50		51 - 100		101 - 200		201 - 500		501 E PIÙ			
		N.	Addetti	N.	Addetti	N.	Addetti	N.	Addetti	N.	Addetti	N.	Addetti
A	AGRICOLTURA, CACCIA E SILVICOLTURA	46	83	17	32	20	61	13	36	9	100	50	163
01		42	77	17	32	18	55	13	36	9	100	50	163
02		4	6	-	-	2	6	-	-	-	-	-	-
B	PESCA, PISCICOLTURA E SERVIZI CONNESSI	5	6	-	-	-	-	-	-	1	1	84	258
05		5	6	-	-	-	-	-	-	1	1	84	258
C	ESTRAZIONE DI MINERALI	9	28	6	24	3	26	4	26	8	123	17	109
CA	ESTRAZIONE DI MINERALI ENERGETICI	-	-	-	-	-	-	-	-	1	26	-	-
10		-	-	-	-	-	-	-	-	-	-	-	-
11		-	-	-	-	-	-	-	-	1	26	-	-
12		-	-	-	-	-	-	-	-	-	-	-	-
CB	ESTRAZIONE DI MINERALI NON ENERGETICI	9	28	6	24	3	26	4	26	7	97	17	109
13		-	-	-	-	-	-	-	-	-	-	-	-
14		9	28	6	24	3	26	4	26	7	97	17	109
D	ATTIVITÀ MANIFATTURIERE	2.054	3.034	1.719	3.742	870	3.007	544	3.162	517	12.118	407	3.073
DA	INDUSTRIE ALIMENTARI, DELLE BEVANDE E DEL TABACCO	368	709	522	1.299	170	642	76	333	87	1.445	91	531
15		368	709	522	1.299	170	642	76	333	87	1.445	90	276
16		-	-	-	-	-	-	-	-	-	-	1	255
DB	INDUSTRIE TESSILI E DELL'ABBIGLIAMENTO	214	280	86	236	44	309	38	361	11	205	24	65
17		35	43	14	24	9	50	15	53	4	40	5	9
18		179	237	72	212	35	259	23	308	7	165	19	56
DC	INDUSTRIE CONCIARIE, FABBRICAZIONE DI PRODOTTI IN CUOIO, PELLE E SIMILARI	37	55	20	55	9	41	7	44	4	66	3	4
19		37	55	20	55	9	41	7	44	4	66	3	4
DD	INDUSTRIA DEL LEGNO E DEI PRODOTTI IN LEGNO	262	306	231	345	128	267	84	317	41	316	37	54
20		262	306	231	345	128	267	84	317	41	316	37	54
DE	FABBRICAZIONE DELLA PASTA-CARTA, DELLA CARTA E DEI PRODOTTI DI CARTA; STAMPA ED EDITORIA	128	224	98	267	53	244	28	159	33	946	20	57
21		9	11	1	1	6	18	8	41	21	518	2	3
22		119	213	97	266	47	226	20	118	12	428	18	54
DF	FABBRICAZIONE DI COKE, RAFFINERIE DI PETROLIO, TRATTAMENTO DEI COMBUSTIBILI NUCLEARI	2	18	1	1	2	23	-	-	10	374	4	47
23		2	18	1	1	2	23	-	-	10	374	4	47
DG	FABBRICAZIONE DI PRODOTTI CHIMICI E DI FIBRE SINTETICHE E ARTIFICIALI	11	21	14	41	8	14	13	75	27	480	6	1.390
24		11	21	14	41	8	14	13	75	27	480	6	1.390
DH	FABBRICAZIONE DI ARTICOLI IN GOMMA E MATERIE PLASTICHE	25	35	8	22	8	23	15	73	28	463	4	5
25		25	35	8	22	8	23	15	73	28	463	4	5
DI	FABBRICAZIONE DI PRODOTTI DELLA LAVORAZIONE DI MINERALI NON METALLIFERI	127	213	112	264	95	328	64	419	77	1.824	58	224
26		127	213	112	264	95	328	64	419	77	1.824	58	224
DJ	PRODUZIONE DI METALLO E FABBRICAZIONE DI PRODOTTI IN METALLO	282	343	300	515	162	408	84	416	71	1.453	51	337
27		3	5	4	7	3	7	2	11	11	435	1	6
28		279	338	296	508	159	401	82	405	60	1.018	50	331
DK	FABBRICAZIONE DI MACCHINE ED APPARECCHI MECCANICI, COMPRESI L'INSTALLAZIONE, IL MONTAGGIO, LA RIPARAZIONE E LA MANUTENZIONE	46	90	55	123	44	176	53	284	29	608	17	104
29		46	90	55	123	44	176	53	284	29	608	17	104
DL	FABBRICAZIONE DI MACCHINE ELETTRICHE E DI APPARECCHIATURE ELETTRICHE ED OTTICHE	297	417	139	343	60	336	25	440	27	2.693	47	101
30		-	-	1	5	-	-	-	-	1	11	-	-
31		35	68	25	78	21	169	15	288	17	971	13	51
32		107	135	24	57	12	46	4	76	7	1.669	13	22
33		155	214	89	203	27	121	6	76	2	39	21	28
DM	FABBRICAZIONE DI MEZZI DI TRASPORTO	6	14	4	4	8	21	6	36	18	606	5	10
34		3	6	1	1	7	20	4	31	13	204	2	2
35		3	8	3	3	1	1	2	5	5	402	3	8

Tavola 3.22 segue - Unità locali delle imprese e addetti per classe di superficie coperta, sezione, sottosezione e divisione di attività economica, classe di addetti e tipo di comune

ATTIVITÀ ECONOMICHE CLASSI DI ADDETTI TIPO DI COMUNE		CLASSI DI SUPERFICIE COPERTA (mq)										UNITÀ LOCALI CON SUPERFICIE NON INDICATA	
		1 - 50		51 - 100		101 - 200		201 - 500		501 E PIÙ			
		N.	Addetti	N.	Addetti	N.	Addetti	N.	Addetti	N.	Addetti		
DN	ALTRE INDUSTRIE MANIFATTURIERE	249	309	129	227	79	175	51	205	54	639	40	144
36		247	307	127	222	79	175	49	202	53	616	37	118
37		2	2	2	5	-	-	2	3	1	23	3	26
E	PRODUZIONE E DISTRIBUZIONE DI ENERGIA ELETTRICA, GAS E ACQUA	29	282	24	209	21	160	16	192	19	1.068	17	344
40		5	214	7	43	10	54	10	109	17	965	4	177
41		24	68	17	166	11	106	6	83	2	103	13	167
F	COSTRUZIONI	1.236	2.803	409	1.644	215	1.376	100	1.203	87	3.193	1.126	6.616
45		1.236	2.803	409	1.644	215	1.376	100	1.203	87	3.193	1.126	6.616
G	COMMERCIO ALL'INGROSSO E AL DETTAGLIO; RIPARAZIONE DI AUTOVEICOLI, MOTOCICLI E DI BENI PERSONALI E PER LA CASA	9.447	13.452	4.766	9.140	2.121	5.847	1.156	5.442	828	9.999	5.145	8.477
50		1.491	1.976	1.180	1.797	677	1.343	301	1.147	164	1.600	303	564
51		1.130	1.949	676	1.710	381	1.390	368	2.048	367	4.828	448	1.225
52		6.826	9.527	2.910	5.633	1.063	3.114	487	2.247	297	3.571	4.394	6.688
H	ALBERGHI E RISTORANTI	498	938	537	1.499	267	1.068	129	819	83	1.184	148	559
55		498	938	537	1.499	267	1.068	129	819	83	1.184	148	559
I	TRASPORTI, MAGAZZINAGGIO E COMUNICAZIONI	442	931	190	667	113	727	91	1.017	165	6.669	522	3.874
60		295	534	89	244	35	155	40	296	67	3.636	413	1.761
61		-	-	-	-	1	10	-	-	-	-	1	38
62		2	3	1	5	1	24	1	12	2	190	1	6
63		103	228	54	173	35	135	19	100	50	448	71	682
64		42	166	46	245	41	403	31	609	46	2.395	36	1.387
J	INTERMEDIAZIONE MONETARIA E FINANZIARIA	419	617	238	651	191	999	96	827	60	2.454	69	259
65		17	35	57	205	105	644	83	743	55	2.315	12	163
66		8	10	14	34	20	122	3	26	3	119	10	22
67		394	572	167	412	66	233	10	58	2	20	47	74
K	ATTIVITÀ IMMOBILIARI, NOLEGGIO, INFORMATICA, RICERCA, ALTRE ATTIVITÀ PROFESSIONALI ED IMPRENDITORIALI	2.917	4.041	1.059	2.499	334	1.462	66	455	45	725	297	2.432
70		94	162	46	110	18	57	4	20	1	14	8	22
71		63	85	28	60	15	33	2	5	5	75	25	64
72		121	262	66	293	49	339	15	114	7	188	23	126
73		25	31	15	43	4	19	3	41	2	96	2	16
74		2.614	3.501	904	1.993	248	1.014	42	275	30	352	239	2.204
M	ISTRUZIONE	126	255	104	264	60	262	35	466	12	222	18	231
80		126	255	104	264	60	262	35	466	12	222	18	231
N	SANITÀ E ALTRI SERVIZI SOCIALI	1.341	1.656	619	1.194	207	824	48	423	41	1.193	131	660
85		1.341	1.656	619	1.194	207	824	48	423	41	1.193	131	660
O	ALTRI SERVIZI PUBBLICI, SOCIALI E PERSONALI	1.946	2.552	389	789	128	461	73	278	51	623	211	718
90		12	23	2	3	3	34	2	47	1	120	9	270
92		163	298	119	250	71	235	60	171	38	314	57	213
93		1.771	2.231	268	536	54	192	11	60	12	189	145	235
TOTALE		20.515	30.678	10.077	22.354	4.550	16.280	2.371	14.346	1.926	39.672	8.242	27.773
di cui unità locali:													
- artigiane		5.152	7.451	2.927	5.853	1.326	3.523	619	2.597	246	1.676	1.315	2.902
- dell'industria in senso stretto (a)		2.092	3.344	1.749	3.975	894	3.193	564	3.380	544	13.309	441	3.526
- dei servizi		17.136	24.442	7.902	16.703	3.421	11.650	1.694	9.727	1.285	23.069	6.541	17.210
CLASSE DI ADDETTI													
0 - 1		14.642	14.620	4.752	4.745	1.348	1.347	369	366	145	142	5.186	5.171
2		3.808	7.616	2.536	5.072	986	1.972	367	734	127	254	1.370	2.740
3 - 5		1.831	6.372	2.336	8.447	1.506	5.693	799	3.134	419	1.690	1.023	3.649
6 - 9		189	1.328	329	2.305	457	3.213	463	3.313	325	2.389	246	1.798
10 - 19		41	470	100	1.225	198	2.555	273	3.540	475	6.448	218	2.917
20 - 49		1	45	24	560	54	1.448	91	2.498	284	8.520	151	4.525
50 - 99		2	125	-	-	1	52	6	374	90	6.036	28	1.769
100 - 199		1	104	-	-	-	-	3	387	42	5.780	13	1.790
200 - 499		-	-	-	-	-	-	-	-	13	3.372	5	1.606
500 - 999		-	-	-	-	-	-	-	-	4	2.564	1	597
1000 e più		-	-	-	-	-	-	-	-	2	2.477	1	1.211
TOTALE		20.515	30.678	10.077	22.354	4.550	16.280	2.371	14.346	1.926	39.672	8.242	27.773
TIPO DI COMUNE													
- Comune capoluogo		7.864	12.243	4.119	9.923	1.801	7.532	886	6.424	806	21.534	2.414	13.190
- Altri comuni		12.651	18.435	5.958	12.431	2.749	8.748	1.485	7.922	1.120	18.138	5.828	14.583
TOTALE		20.515	30.678	10.077	22.354	4.550	16.280	2.371	14.346	1.926	39.672	8.242	27.773

(a) Comprende le sezioni di attività: C - Estrazione di minerali; D - Attività manifatturiere; E - Produzione e distribuzione di energia elettrica, gas e acqua

Tavola 3.23 - Mezzi di trasporto in dotazione alle unità locali delle imprese per tipo, sezione, sottosezione e divisione di attività economica, classe di addetti e tipo di comune

ATTIVITÀ ECONOMICHE CLASSI DI ADDETTI TIPO DI COMUNE	MOTOVEICOLI		AUTOVETTURE		AUTOBUS		AUTOCARRI		RIMORCHI MORCHI E MOTRICI		SEMIRI- AUTOVEICOLI PER USI SPECIALI O PER TRA- SPORTI SPECIFICI (a)		Unità locali con mezzi di trasporto non indicati (b)
	Unità locali	N.	Unità locali	N.	Unità locali	N.	Unità locali	N.	Unità locali	N.	Unità locali	N.	
A AGRICOLTURA, CACCIA E SILVICOLTURA	*	*	*	*	*	*	*	*	*	*	*	*	*
01	3	4	35	50	-	-	48	86	-	-	2	2	77
02	*	*	*	*	*	*	*	*	*	*	*	*	*
B PESCA, PISCICOLTURA E SERVIZI CONNESSI	-	-	12	12	-	-	2	2	1	1	-	-	75
05	-	-	12	12	-	-	2	2	1	1	-	-	75
C ESTRAZIONE DI MINE- RALI	*	*	*	*	*	*	*	*	*	*	*	*	*
CA ESTRAZIONE DI MINE- RALI ENERGETICI	*	*	*	*	*	*	*	*	*	*	*	*	*
10	-	-	-	-	-	-	-	-	-	-	-	-	-
11	*	*	*	*	*	*	*	*	*	*	*	*	*
12	-	-	-	-	-	-	-	-	-	-	-	-	-
CB ESTRAZIONE DI MINE- RALI NON ENERGETICI	-	-	20	39	-	-	24	85	8	41	6	12	15
13	-	-	-	-	-	-	-	-	-	-	-	-	-
14	-	-	20	39	-	-	24	85	8	41	6	12	15
D ATTIVITÀ MANIFATTU- RIERE	201	244	2.011	3.517	6	7	1.203	2.425	66	183	87	310	3.323
DA INDUSTRIE ALIMENTARI, DELLE BEVANDE E DEL TABACCO	70	84	370	661	2	3	233	551	11	29	7	12	752
15	*	*	*	*	*	*	*	*	*	*	*	*	*
16	*	*	*	*	*	*	*	*	*	*	*	*	*
DB INDUSTRIE TESSILI E DELL'ABBIGLIAMENTO	6	6	99	122	1	1	35	46	-	-	-	-	297
17	2	2	28	37	1	1	12	17	-	-	-	-	46
18	4	4	71	85	-	-	23	29	-	-	-	-	251
DC INDUSTRIE CONCIARIE, FABBRICAZIONE DI PRO- DOTTI IN CUOIO, PELLE E SIMILARI	3	3	27	32	-	-	11	17	-	-	-	-	49
19	3	3	27	32	-	-	11	17	-	-	-	-	49
DD INDUSTRIA DEL LEGNO E DEI PRODOTTI IN LE- GNO	12	12	201	220	-	-	146	187	1	1	7	7	461
20	12	12	201	220	-	-	146	187	1	1	7	7	461
DE FABBRICAZIONE DELLA PASTA-CARTA, DELLA CARTA E DEI PRODOTTI DI CARTA; STAMPA ED EDITORIA	27	31	139	228	-	-	47	70	-	-	-	-	196
21	5	6	23	48	-	-	23	38	-	-	-	-	14
22	22	25	116	180	-	-	24	32	-	-	-	-	182
DF FABBRICAZIONE DI COKE, RAFFINERIE DI PE- TROLIO, TRATTAMENTO DEI COMBUSTIBILI NU- CLEARI	*	*	*	*	*	*	*	*	*	*	*	*	*
23	*	*	*	*	*	*	*	*	*	*	*	*	*
DG FABBRICAZIONE DI PRO- DOTTI CHIMICI E DI FIBRE SINTETICHE E ARTIFI- CIALI	2	4	40	143	-	-	31	53	2	7	2	2	29
24	2	4	40	143	-	-	31	53	2	7	2	2	29
DH FABBRICAZIONE DI ARTI- COLI IN GOMMA E MATE- RIE PLASTICHE	2	2	42	100	-	-	37	65	3	7	-	-	29
25	2	2	42	100	-	-	37	65	3	7	-	-	29

Tavola 3.23 segue - Mezzi di trasporto in dotazione alle unità locali delle imprese per tipo, sezione, sottosezione e divisione di attività economica, classe di addetti e tipo di comune

ATTIVITÀ ECONOMICHE CLASSI DI ADDETTI TIPO DI COMUNE	MOTOVEICOLI		AUTOVETTURE		AUTOBUS		AUTOCARRI		RIMORCHI MORCHI E	SEMIRI- MOTRICI	AUTOVEICOLI PER USI SPECIALI O PER TRA- SPORTI SPECIFICI (a)		Unità locali con mezzi di trasporto non indicati (b)
	Unità locali	N.	Unità locali	N.	Unità locali	N.	Unità locali	N.	Unità locali	N.	Unità locali	N.	
DI FABBRICAZIONE DI PRODOTTI DELLA LAVORAZIONE DI MINERALI NON METALLIFERI	15	17	179	320	-	-	170	377	25	66	45	200	236
26 DJ PRODUZIONE DI METALLO E FABBRICAZIONE DI PRODOTTI IN METALLO	15	17	179	320	-	-	170	377	25	66	45	200	236
27	2	5	11	33	-	-	11	14	2	9	1	1	8
28 DK FABBRICAZIONE DI MACCHINE ED APPARECCHI MECCANICI, COMPRESI L'INSTALLAZIONE, IL MONTAGGIO, LA RIPARAZIONE E LA MANUTENZIONE	21	22	339	500	1	1	201	295	5	6	6	7	465
DK	7	8	130	309	-	-	78	171	4	6	3	3	84
29 DL FABBRICAZIONE DI MACCHINE ELETTRICHE E DI APPARECCHIATURE ELETTRICHE ED OTTICHE	7	8	130	309	-	-	78	171	4	6	3	3	84
DL	*	*	*	*	*	*	*	*	*	*	*	*	*
30	*	*	*	*	*	*	*	*	*	*	*	*	*
31	4	15	67	213	-	-	52	270	5	19	7	30	40
32	2	2	73	122	-	-	23	71	1	3	1	3	78
33	12	15	87	139	-	-	6	10	1	1	-	-	207
DM FABBRICAZIONE DI MEZZI DI TRASPORTO	3	3	18	54	-	-	9	11	1	1	-	-	23
34	1	1	14	50	-	-	6	8	-	-	-	-	13
35	2	2	4	4	-	-	3	3	1	1	-	-	10
DN ALTRE INDUSTRIE MANIFATTURIERE	12	14	175	217	2	2	100	151	-	-	3	3	364
36	12	14	173	215	2	2	95	142	-	-	1	1	361
37 E PRODUZIONE E DISTRIBUZIONE DI ENERGIA ELETTRICA, GAS E ACQUA	-	-	2	2	-	-	5	9	-	-	2	2	3
E	*	*	*	*	*	*	*	*	*	*	*	*	*
40	-	-	39	283	1	1	27	340	10	14	6	34	4
41	12	40	24	111	-	-	15	20	1	2	2	3	39
F COSTRUZIONI	67	96	1.433	2.868	15	18	991	2.026	76	187	208	488	1.266
45	67	96	1.433	2.868	15	18	991	2.026	76	187	208	488	1.266
G COMMERCIO ALL'INGROSSO E AL DETTAGLIO; RIPARAZIONE DI AUTOVEICOLI, MOTOCICLI E DI BENI PERSONALI E PER LA CASA	1.072	1.206	6.697	9.481	11	16	3.476	5.005	92	190	224	326	13.333
50	137	170	1.054	1.504	-	-	187	256	21	28	22	38	2.869
51	154	199	1.869	3.487	5	10	939	1.939	41	102	42	76	1.002
52 H ALBERGHI E RISTORANTI	781	837	3.774	4.490	6	6	2.350	2.810	30	60	160	212	9.462
H	20	22	336	395	6	6	66	98	-	-	6	6	1.264
55 I TRASPORTI, MAGAZZINAGGIO E COMUNICAZIONI	20	22	336	395	6	6	66	98	-	-	6	6	1.264
I	29	39	408	881	57	863	749	2.077	159	1.408	62	187	386
60	11	18	266	572	52	844	632	1.225	145	1.319	47	102	43
61	*	*	*	*	*	*	*	*	*	*	*	*	*
62	-	-	4	14	-	-	1	1	2	4	1	2	4
63	*	*	*	*	*	*	*	*	*	*	*	*	*
64	5	5	35	133	1	8	46	695	1	4	2	20	173

Tavola 3.23 segue - Mezzi di trasporto in dotazione alle unità locali delle imprese per tipo, sezione, sottosezione e divisione di attività economica, classe di addetti e tipo di comune

ATTIVITÀ ECONOMICHE CLASSI DI ADDETTI TIPO DI COMUNE	MOTOVEICOLI		AUTOVETTURE		AUTOBUS		AUTOCARRI		RIMORCHI MORCHI E MOTRICI		SEMIRI- AUTOVEICOLI PER USI SPECIALI O PER TRA- SPORTI SPECIFICI (a)		Unità locali con mezzi di trasporto non indicati (b)
	Unità locali	N.	Unità locali	N.	Unità locali	N.	Unità locali	N.	Unità locali	N.	Unità locali	N.	
J INTERMEDIAZIONE MO- NETARIA E FINANZIARIA	32	32	359	556	4	5	7	7	-	-	1	1	703
65	5	5	50	138	1	2	1	1	-	-	-	-	278
66	-	-	8	11	-	-	-	-	-	-	-	-	50
67	27	27	301	407	3	3	6	6	-	-	1	1	375
K ATTIVITÀ IMMOBILIARI, NOLEGGIO, INFORMA- TICA, RICERCA, ALTRE ATTIVITÀ PROFESSIONI- NALI ED IMPRENDITO- RIALI	136	206	1.891	3.069	7	15	111	193	9	11	17	45	2.727
70	1	1	60	75	-	-	1	1	-	-	-	-	111
71	3	22	28	618	1	8	17	23	-	-	-	-	99
72	11	12	125	228	-	-	18	32	-	-	2	2	146
73	-	-	28	44	2	2	2	2	1	1	-	-	20
74	121	171	1.650	2.104	4	5	73	135	8	10	15	43	2.351
M ISTRUZIONE	13	14	131	233	9	11	6	7	-	-	1	2	218
80	13	14	131	233	9	11	6	7	-	-	1	2	218
N SANITÀ E ALTRI SERVIZI SOCIALI	45	50	997	1.124	7	9	6	6	1	1	4	5	1.365
85	45	50	997	1.124	7	9	6	6	1	1	4	5	1.365
O ALTRI SERVIZI PUBBLICI, SOCIALI E PERSONALI	39	90	288	366	-	-	41	112	4	7	24	83	2.447
90	7	56	11	17	-	-	9	18	3	6	12	62	6
92	7	9	88	141	-	-	10	13	1	1	4	4	410
93	25	25	189	208	-	-	22	81	-	-	8	17	2.031
TOTALE	1.669	2.043	14.684	22.991	123	951	6.775	12.492	427	2.045	650	1.504	27.244
di cui unità locali:													
- artigiane	278	315	3.160	3.925	22	75	1.835	2.640	130	430	175	298	6.932
- dell'industria in senso stretto (c)	213	284	2.095	3.952	7	8	1.270	2.871	85	240	101	359	3.381
- dei servizi	1.386	1.659	11.107	16.105	101	925	4.462	7.505	265	1.617	339	655	22.443
CLASSE DI ADDETTI													
0 - 1	742	789	6.697	7.251	19	32	2.503	2.820	104	151	151	197	16.800
2	285	344	2.838	3.518	19	45	1.170	1.488	47	63	98	136	5.208
3 - 5	344	417	2.987	4.715	35	81	1.564	2.520	85	305	184	305	3.805
6 - 9	134	164	968	2.018	10	45	641	1.322	55	283	68	165	766
10 - 19	97	142	694	2.451	8	44	518	1.498	58	459	59	191	441
20 - 49	41	115	343	1.425	16	129	273	1.450	47	615	57	242	182
50 - 99	12	22	94	696	9	57	63	595	11	83	14	49	24
100 - 199	11	45	44	594	1	4	30	415	14	61	15	164	11
200 - 499	*	*	*	*	*	*	*	*	*	*	*	*	*
500 - 999	1	1	3	111	2	3	2	54	2	16	1	33	2
1000 e più	*	*	*	*	*	*	*	*	*	*	*	*	*
TOTALE	1.669	2.043	14.684	22.991	123	951	6.775	12.492	427	2.045	650	1.504	27.244
TIPO DI COMUNE													
- Comune capoluogo	908	1.110	5.703	10.250	38	722	1.536	3.687	124	1.171	165	463	10.873
- Altri comuni	761	933	8.981	12.741	85	229	5.239	8.805	303	874	485	1.041	16.371
TOTALE	1.669	2.043	14.684	22.991	123	951	6.775	12.492	427	2.045	650	1.504	27.244

(a) Per il commercio ambulante trattasi di autonegozi (automarket) e di altri mezzi di trasporto non altrove classificati

(b) Comprende le unità locali non interessate al fenomeno e quelle che, pur disponendo di mezzi di trasporto, non hanno fornito risposta

(c) Comprende le sezioni di attività: C - Estrazione di minerali; D - Attività manifatturiere; E - Produzione e distribuzione di energia elettrica, gas e acqua

Le unità locali delle istituzioni

Tavola 3.24 - Unità locali delle istituzioni per classe di addetti, forma istituzionale (a) e tipo di comune

FORME ISTITUZIONALI TIPO DI COMUNE	CLASSI DI ADDETTI											Unità locali senza ad- detti	Totale
	1	2	3 - 5	6 - 9	10 - 19	20 - 49	50 - 99	100 - 199	200 - 499	500 - 999	1000 e più		
DATI ASSOLUTI													
Ministero o organo costituzionale	24	21	163	128	187	222	138	24	7	-	-	-	914
Ente locale (regione, provincia, co- mune)	62	47	93	84	85	70	35	17	7	-	1	19	520
Comunità montana	-	-	-	-	-	-	-	-	-	-	-	-	-
Ente sanitario pubblico	3	15	31	21	19	21	7	8	13	2	2	3	145
Ente di previdenza	-	-	2	1	4	8	2	1	1	-	-	-	19
Ente economico o ente di ricerca	2	6	15	11	5	8	2	2	-	1	-	-	52
Ente di assistenza, culturale, spor- tivo	17	3	5	2	15	19	6	4	4	1	-	-	38
Associazione riconosciuta o fonda- zione	189	57	82	35	34	25	9	1	1	-	-	329	762
Associazione non riconosciuta	185	39	53	26	22	14	2	2	1	-	-	484	828
Altra forma	10	4	4	2	10	4	1	-	1	-	-	2	38
TOTALE	492	192	448	310	381	391	202	59	35	4	3	875	3.392
di cui unità locali:													
- delle istituzioni pubbliche	118	96	313	249	325	352	191	56	33	4	3	62	1.802
- delle istituzioni sociali private	374	96	135	61	56	39	11	3	2	-	-	813	1.590
TIPO DI COMUNE													
- Comune capoluogo	121	51	149	79	146	150	79	38	25	3	3	140	984
- Altri comuni	371	141	299	231	235	241	123	21	10	1	-	735	2.408
TOTALE	492	192	448	310	381	391	202	59	35	4	3	875	3.392
COMPOSIZIONE PERCENTUALE PER COLONNA													
Ministero o organo costituzionale	4,9	10,9	36,4	41,3	49,1	56,8	68,3	40,7	20,0	-	-	-	26,9
Ente locale (regione, provincia, co- mune)	12,6	24,5	20,8	27,1	22,3	17,9	17,3	28,8	20,0	-	33,3	2,2	15,3
Comunità montana	-	-	-	-	-	-	-	-	-	-	-	-	-
Ente sanitario pubblico	0,6	7,8	6,9	6,8	5,0	5,4	3,5	13,6	37,1	50,0	66,7	0,3	4,3
Ente di previdenza	-	-	0,4	0,3	1,0	2,0	1,0	1,7	2,9	-	-	-	0,6
Ente economico o ente di ricerca	0,4	3,1	3,3	3,5	1,3	2,0	1,0	3,4	-	25,0	-	-	1,5
Ente di assistenza, culturale, spor- tivo	3,5	1,6	1,1	0,6	3,9	4,9	3,0	6,8	11,4	25,0	-	4,3	3,4
Associazione riconosciuta o fonda- zione	38,4	29,7	18,3	11,3	8,9	6,4	4,5	1,7	2,9	-	-	37,6	22,5
Associazione non riconosciuta	37,6	20,3	11,8	8,4	5,8	3,6	1,0	3,4	2,9	-	-	55,3	24,4
Altra forma	2,0	2,1	0,9	0,6	2,6	1,0	0,5	-	2,9	-	-	0,2	1,1
TOTALE	100,0	100,0	100,0	100,0	100,0	100,0	100,0	100,0	100,0	100,0	100,0	100,0	100,0
di cui unità locali:													
- delle istituzioni pubbliche	24,0	50,0	69,9	80,3	85,3	90,0	94,6	94,9	94,3	100,0	100,0	7,1	53,1
- delle istituzioni sociali private	76,0	50,0	30,1	19,7	14,7	10,0	5,4	5,1	5,7	-	-	92,9	46,9
TIPO DI COMUNE													
- Comune capoluogo	24,6	26,6	33,3	25,5	38,3	38,4	39,1	64,4	71,4	75,0	100,0	16,0	29,0
- Altri comuni	75,4	73,4	66,7	74,5	61,7	61,6	60,9	35,6	28,6	25,0	-	84,0	71,0
TOTALE	100,0	100,0	100,0	100,0	100,0	100,0	100,0	100,0	100,0	100,0	100,0	100,0	100,0
COMPOSIZIONE PERCENTUALE PER RIGA													
Ministero o organo costituzionale	2,6	2,3	17,8	14,0	20,5	24,3	15,1	2,6	0,8	-	-	-	100,0
Ente locale (regione, provincia, co- mune)	11,9	9,0	17,9	16,2	16,3	13,5	6,7	3,3	1,3	-	0,2	3,7	100,0
Comunità montana	-	-	-	-	-	-	-	-	-	-	-	-	-
Ente sanitario pubblico	2,1	10,3	21,4	14,5	13,1	14,5	4,8	5,5	9,0	1,4	1,4	2,1	100,0
Ente di previdenza	-	-	10,5	5,3	21,1	42,1	10,5	5,3	5,3	-	-	-	100,0
Ente economico o ente di ricerca	3,8	11,5	28,8	21,2	9,6	15,4	3,8	3,8	-	1,9	-	-	100,0
Ente di assistenza, culturale, spor- tivo	14,9	2,6	4,4	1,8	13,2	16,7	5,3	3,5	3,5	0,9	-	33,3	100,0
Associazione riconosciuta o fonda- zione	24,8	7,5	10,8	4,6	4,5	3,3	1,2	0,1	0,1	-	-	43,2	100,0
Associazione non riconosciuta	22,3	4,7	6,4	3,1	2,7	1,7	0,2	0,2	0,1	-	-	58,5	100,0
Altra forma	26,3	10,5	10,5	5,3	26,3	10,5	2,6	-	2,6	-	-	5,3	100,0
TOTALE	14,5	5,7	13,2	9,1	11,2	11,5	6,0	1,7	1,0	0,1	0,1	25,8	100,0
di cui unità locali:													
- delle istituzioni pubbliche	6,5	5,3	17,4	13,8	18,0	19,5	10,6	3,1	1,8	0,2	0,2	3,4	100,0
- delle istituzioni sociali private	23,5	6,0	8,5	3,8	3,5	2,5	0,7	0,2	0,1	-	-	51,1	100,0
TIPO DI COMUNE													
- Comune capoluogo	12,3	5,2	15,1	8,0	14,8	15,2	8,0	3,9	2,5	0,3	0,3	14,2	100,0
- Altri comuni	15,4	5,9	12,4	9,6	9,8	10,0	5,1	0,9	0,4	-	-	30,5	100,0
TOTALE	14,5	5,7	13,2	9,1	11,2	11,5	6,0	1,7	1,0	0,1	0,1	25,8	100,0

(a) Riferita a quella delle istituzioni da cui dipendono

Tavola 3.25 - Addetti alle unità locali delle istituzioni per classe di addetti, forma istituzionale (a) e tipo di comune

FORME ISTITUZIONALI TIPO DI COMUNE	CLASSI DI ADDETTI											Totale
	1	2	3 - 5	6 - 9	10 - 19	20 - 49	50 - 99	100 - 199	200 - 499	500 - 999	1000 e più	
	DATI ASSOLUTI											
Ministero o organo costituzionale	24	42	695	921	2.638	7.371	9.441	3.140	1.787	-	-	26.059
Ente locale (regione, provincia, comune)	62	94	352	616	1.177	2.109	2.430	2.163	2.361	-	2.334	13.698
Comunità montana	-	-	-	-	-	-	-	-	-	-	-	-
Ente sanitario pubblico	3	30	124	142	256	625	457	1.022	4.096	1.720	2.737	11.212
Ente di previdenza	-	-	8	8	52	257	174	117	242	-	-	858
Ente economico o ente di ricerca	2	12	55	79	77	291	148	337	-	507	-	1.508
Ente di assistenza, culturale, sportivo	17	6	19	12	223	542	427	614	1.140	648	-	3.648
Associazione riconosciuta o fondazione	189	114	330	256	461	755	655	118	416	-	-	3.294
Associazione non riconosciuta	185	78	218	193	293	405	144	239	200	-	-	1.955
Altra forma	10	8	16	15	130	112	78	-	254	-	-	623
TOTALE	492	384	1.817	2.242	5.307	12.467	13.954	7.750	10.496	2.875	5.071	62.855
di cui addetti alle unità locali:												
- delle istituzioni pubbliche	118	192	1.269	1.793	4.553	11.307	13.155	7.393	9.880	2.875	5.071	57.606
- delle istituzioni sociali private	374	192	548	449	754	1.160	799	357	616	-	-	5.249
TIPO DI COMUNE												
- Comune capoluogo	121	102	651	582	2.126	4.760	5.494	5.108	7.404	2.017	5.071	33.436
- Altri comuni	371	282	1.166	1.660	3.181	7.707	8.460	2.642	3.092	858	-	29.419
TOTALE	492	384	1.817	2.242	5.307	12.467	13.954	7.750	10.496	2.875	5.071	62.855
	COMPOSIZIONE PERCENTUALE PER COLONNA											
Ministero o organo costituzionale	4,9	10,9	38,2	41,1	49,7	59,1	67,7	40,5	17,0	-	-	41,5
Ente locale (regione, provincia, comune)	12,6	24,5	19,4	27,5	22,2	16,9	17,4	27,9	22,5	-	46,0	21,8
Comunità montana	-	-	-	-	-	-	-	-	-	-	-	-
Ente sanitario pubblico	0,6	7,8	6,8	6,3	4,8	5,0	3,3	13,2	39,0	59,8	54,0	17,8
Ente di previdenza	-	-	0,4	0,4	1,0	2,1	1,2	1,5	2,3	-	-	1,4
Ente economico o ente di ricerca	0,4	3,1	3,0	3,5	1,5	2,3	1,1	4,3	-	17,6	-	2,4
Ente di assistenza, culturale, sportivo	3,5	1,6	1,0	0,5	4,2	4,3	3,1	7,9	10,9	22,5	-	5,8
Associazione riconosciuta o fondazione	38,4	29,7	18,2	11,4	8,7	6,1	4,7	1,5	4,0	-	-	5,2
Associazione non riconosciuta	37,6	20,3	12,0	8,6	5,5	3,2	1,0	3,1	1,9	-	-	3,1
Altra forma	2,0	2,1	0,9	0,7	2,4	0,9	0,6	-	2,4	-	-	1,0
TOTALE	100,0	100,0	100,0	100,0	100,0	100,0	100,0	100,0	100,0	100,0	100,0	100,0
di cui addetti alle unità locali:												
- delle istituzioni pubbliche	24,0	50,0	69,8	80,0	85,8	90,7	94,3	95,4	94,1	100,0	100,0	91,6
- delle istituzioni sociali private	76,0	50,0	30,2	20,0	14,2	9,3	5,7	4,6	5,9	-	-	8,4
TIPO DI COMUNE												
- Comune capoluogo	24,6	26,6	35,8	26,0	40,1	38,2	39,4	65,9	70,5	70,2	100,0	53,2
- Altri comuni	75,4	73,4	64,2	74,0	59,9	61,8	60,6	34,1	29,5	29,8	-	46,8
TOTALE	100,0	100,0	100,0	100,0	100,0	100,0	100,0	100,0	100,0	100,0	100,0	100,0
	COMPOSIZIONE PERCENTUALE PER RIGA											
Ministero o organo costituzionale	0,1	0,2	2,7	3,5	10,1	28,3	36,2	12,0	6,9	-	-	100,0
Ente locale (regione, provincia, comune)	0,5	0,7	2,6	4,5	8,6	15,4	17,7	15,8	17,2	-	17,0	100,0
Comunità montana	-	-	-	-	-	-	-	-	-	-	-	-
Ente sanitario pubblico	..	0,3	1,1	1,3	2,3	5,6	4,1	9,1	36,5	15,3	24,4	100,0
Ente di previdenza	-	-	0,9	0,9	6,1	30,0	20,3	13,6	28,2	-	-	100,0
Ente economico o ente di ricerca	0,1	0,8	3,6	5,2	5,1	19,3	9,8	22,3	-	33,6	-	100,0
Ente di assistenza, culturale, sportivo	0,5	0,2	0,5	0,3	6,1	14,9	11,7	16,8	31,3	17,8	-	100,0
Associazione riconosciuta o fondazione	5,7	3,5	10,0	7,8	14,0	22,9	19,9	3,6	12,6	-	-	100,0
Associazione non riconosciuta	9,5	4,0	11,2	9,9	15,0	20,7	7,4	12,2	10,2	-	-	100,0
Altra forma	1,6	1,3	2,6	2,4	20,9	18,0	12,5	-	40,8	-	-	100,0
TOTALE	0,8	0,6	2,9	3,6	8,4	19,8	22,2	12,3	16,7	4,6	8,1	100,0
di cui addetti alle unità locali:												
- delle istituzioni pubbliche	0,2	0,3	2,2	3,1	7,9	19,6	22,8	12,8	17,2	5,0	8,8	100,0
- delle istituzioni sociali private	7,1	3,7	10,4	8,6	14,4	22,1	15,2	6,8	11,7	-	-	100,0
TIPO DI COMUNE												
- Comune capoluogo	0,4	0,3	1,9	1,7	6,4	14,2	16,4	15,3	22,1	6,0	15,2	100,0
- Altri comuni	1,3	1,0	4,0	5,6	10,8	26,2	28,8	9,0	10,5	2,9	-	100,0
TOTALE	0,8	0,6	2,9	3,6	8,4	19,8	22,2	12,3	16,7	4,6	8,1	100,0

(a) Riferita a quella delle istituzioni da cui dipendono

Tavola 3.26 - Unità locali delle istituzioni per classe di addetti, sezione, sottosezione, divisione, gruppo di attività economica e tipo di comune

ATTIVITÀ ECONOMICHE TIPO DI COMUNE	CLASSI DI ADDETTI											Unità locali senza ad- detti	Totale
	1	2	3 - 5	6 - 9	10 - 19	20 - 49	50 - 99	100 - 199	200 - 499	500 - 999	1000 e più		
A AGRICOLTURA, CACCIA E SILVICOLTURA	2	1	-	-	1	1	-	-	-	-	-	-	5
01	2	1	-	-	1	1	-	-	-	-	-	-	5
01.4	2	1	-	-	1	1	-	-	-	-	-	-	5
D ATTIVITÀ MANIFATTU- RIERE	4	2	4	-	1	-	-	-	-	-	-	-	11
DA	4	2	4	-	1	-	-	-	-	-	-	-	11
INDUSTRIE ALIMENTARI, DELLE BEVANDE E DEL TABACCO	4	2	4	-	1	-	-	-	-	-	-	-	11
15	4	2	4	-	1	-	-	-	-	-	-	-	11
15.1	4	2	4	-	1	-	-	-	-	-	-	-	11
E PRODUZIONE E DISTRI- BUZIONE DI ENERGIA ELETTRICA, GAS E AC- QUA	5	1	2	2	-	1	1	-	1	-	-	-	13
41	5	1	2	2	-	1	1	-	1	-	-	-	13
41.0	5	1	2	2	-	1	1	-	1	-	-	-	13
F COSTRUZIONI	-	-	-	-	1	-	-	-	-	-	-	-	1
45	-	-	-	-	1	-	-	-	-	-	-	-	1
45.2	-	-	-	-	1	-	-	-	-	-	-	-	1
G COMMERCIO ALL'IN- GROSSO E AL DETTA- GLIO; RIPARAZIONE DI AUTOVEICOLI, MOTOCI- CLI E DI BENI PERSONALI E PER LA CASA	-	-	2	1	-	-	-	-	-	-	-	-	3
52	-	-	2	1	-	-	-	-	-	-	-	-	3
52.4	-	-	2	1	-	-	-	-	-	-	-	-	3
H ALBERGHI E RISTO- RANTI	-	-	1	1	-	1	-	-	-	-	-	-	3
55	-	-	1	1	-	1	-	-	-	-	-	-	3
55.2	-	-	-	1	-	1	-	-	-	-	-	-	3
55.5	-	-	1	-	-	-	-	-	-	-	-	-	1
I TRASPORTI, MAGAZZI- NAGGIO E COMUNICA- ZIONI	1	1	-	-	-	-	-	-	-	-	-	-	2
60	1	-	-	-	-	-	-	-	-	-	-	-	1
60.2	1	-	-	-	-	-	-	-	-	-	-	-	1
63	-	1	-	-	-	-	-	-	-	-	-	-	2
63.2	-	1	-	-	-	-	-	-	-	-	-	-	2
63.3	-	-	-	-	-	-	-	-	-	-	-	-	0
K ATTIVITÀ IMMOBILIARI, NOLEGGIO, INFORMA- TICA, RICERCA, ALTRE ATTIVITÀ PROFESSIONI- NALI ED IMPRENDITO- RIALI	-	4	7	7	3	4	2	-	-	-	-	-	27
73	-	3	7	6	1	4	2	-	-	-	-	-	23
73.1	-	3	6	6	1	4	2	-	-	-	-	-	22
73.2	-	-	1	-	-	-	-	-	-	-	-	-	1
74	-	1	-	1	2	-	-	-	-	-	-	-	4
74.8	-	1	-	1	2	-	-	-	-	-	-	-	4
L PUBBLICA AMMINISTRA- ZIONE E DIFESA; ASSICU- RAZIONE SOCIALE OB- BLIGATORIA	35	30	67	57	75	95	47	25	10	1	1	6	449
75	35	30	67	57	75	95	47	25	10	1	1	6	449
75.1	35	26	52	43	54	68	36	21	7	1	1	6	350
75.2	-	4	13	13	17	19	9	3	2	-	-	-	80
75.3	-	-	2	1	4	8	2	1	1	-	-	-	19
M ISTRUZIONE	38	39	200	161	208	214	135	18	8	1	-	16	1.038
80	38	39	200	161	208	214	135	18	8	1	-	16	1.038
80.1	20	33	177	131	126	97	31	1	-	-	-	10	626
80.2	14	5	19	27	77	107	100	14	5	-	-	6	374
80.3	2	1	3	2	4	10	4	3	3	1	-	-	33
80.4	2	-	1	1	1	-	-	-	-	-	-	-	5
N SANITÀ E ALTRI SERVIZI SOCIALI	57	39	64	48	64	48	12	11	14	2	2	105	466
85	57	39	64	48	64	48	12	11	14	2	2	105	466
85.1	2	15	25	17	18	22	7	8	13	2	2	20	151
85.2	1	1	-	1	1	1	-	-	-	-	-	-	5
85.3	54	23	39	30	45	25	5	3	1	-	-	85	310

Tavola 3.26 segue - Unità locali delle istituzioni per classe di addetti, sezione, sottosezione, divisione, gruppo di attività economica e tipo di comune

ATTIVITÀ ECONOMICHE TIPO DI COMUNE	CLASSI DI ADDETTI											Unità locali senza ad- detti	Totale
	1	2	3 - 5	6 - 9	10 - 19	20 - 49	50 - 99	100 - 199	200 - 499	500 - 999	1000 e più		
O ALTRI SERVIZI PUBBLICI, SOCIALI E PERSONALI	350	75	101	33	28	27	5	5	2	-	-	743	1.369
90	7	5	6	2	3	6	1	3	-	-	-	1	34
90.0	7	5	6	2	3	6	1	3	-	-	-	1	34
91	218	44	49	14	18	16	3	1	1	-	-	467	831
91.1	58	16	18	3	5	6	2	1	1	-	-	49	159
91.2	48	8	8	3	6	1	-	-	-	-	-	66	140
91.3	112	20	23	8	7	9	1	-	-	-	-	352	532
92	125	26	46	17	7	5	1	1	1	-	-	274	503
92.3	21	6	8	1	2	-	-	1	1	-	-	50	90
92.5	22	9	20	10	5	4	-	-	-	-	-	15	85
92.6	67	9	16	6	-	1	1	-	-	-	-	176	276
92.7	15	2	2	-	-	-	-	-	-	-	-	33	52
93	-	-	-	-	-	-	-	-	-	-	-	1	1
93.0	-	-	-	-	-	-	-	-	-	-	-	1	1
TOTALE	492	192	448	310	381	391	202	59	35	4	3	875	3.392
di cui unità locali:													
- delle istituzioni pubbliche	118	96	313	249	325	352	191	56	33	4	3	62	1.802
- delle istituzioni sociali private	374	96	135	61	56	39	11	3	2	-	-	813	1.590
TIPO DI COMUNE													
- Comune capoluogo	121	51	149	79	146	150	79	38	25	3	3	140	984
- Altri comuni	371	141	299	231	235	241	123	21	10	1	-	735	2.408
TOTALE	492	192	448	310	381	391	202	59	35	4	3	875	3.392

Tavola 3.27 - Addetti alle unità locali delle istituzioni per classe di addetti, sezione, sottosezione, divisione e gruppo di attività economica e tipo di comune

ATTIVITÀ ECONOMICHE TIPO DI COMUNE		CLASSI DI ADDETTI										Totale			
		1	2	3 - 5	6 - 9	10 - 19	20 - 49	50 - 99	100 - 199	200 - 499	500 - 999		1000 e più		
A	AGRICOLTURA, CACCIA E SILVICOLTURA	2	2	-	-	13	49	-	-	-	-	-	-	-	66
01		2	2	-	-	13	49	-	-	-	-	-	-	-	66
01.4		2	2	-	-	13	49	-	-	-	-	-	-	-	66
D	ATTIVITÀ MANIFATTURIERE	4	4	17	-	13	-	-	-	-	-	-	-	-	38
DA	INDUSTRIE ALIMENTARI, DELLE BEVANDE E DEL TABACCO	4	4	17	-	13	-	-	-	-	-	-	-	-	38
15		4	4	17	-	13	-	-	-	-	-	-	-	-	38
15.1		4	4	17	-	13	-	-	-	-	-	-	-	-	38
E	PRODUZIONE E DISTRIBUZIONE DI ENERGIA ELETTRICA, GAS E ACQUA	5	2	8	14	-	25	78	-	254	-	-	-	-	386
41		5	2	8	14	-	25	78	-	254	-	-	-	-	386
41.0		5	2	8	14	-	25	78	-	254	-	-	-	-	386
F	COSTRUZIONI	-	-	-	-	18	-	-	-	-	-	-	-	-	18
45		-	-	-	-	18	-	-	-	-	-	-	-	-	18
45.2		-	-	-	-	18	-	-	-	-	-	-	-	-	18
G	COMMERCIO ALL'INGROSSO E AL DETTAGLIO; RIPARAZIONE DI AUTOVEICOLI, MOTOCICLI E DI BENI PERSONALI E PER LA CASA	-	-	7	8	-	-	-	-	-	-	-	-	-	15
52		-	-	7	8	-	-	-	-	-	-	-	-	-	15
52.4		-	-	7	8	-	-	-	-	-	-	-	-	-	15
H	ALBERGHI E RISTORANTI	-	-	4	8	-	37	-	-	-	-	-	-	-	49
55		-	-	4	8	-	37	-	-	-	-	-	-	-	49
55.2		-	-	4	8	-	37	-	-	-	-	-	-	-	45
55.5		-	-	4	-	-	-	-	-	-	-	-	-	-	4
I	TRASPORTI, MAGAZZINAGGIO E COMUNICAZIONI	1	2	-	-	-	-	-	-	-	-	-	-	-	3
60		1	-	-	-	-	-	-	-	-	-	-	-	-	1
60.2		1	-	-	-	-	-	-	-	-	-	-	-	-	1
63		-	2	-	-	-	-	-	-	-	-	-	-	-	2
63.3		-	2	-	-	-	-	-	-	-	-	-	-	-	2
K	ATTIVITÀ IMMOBILIARI, NOLEGGIO, INFORMATICA, RICERCA, ALTRE ATTIVITÀ PROFESSIONALI ED IMPRENDITORIALI	-	8	25	52	45	137	148	-	-	-	-	-	-	415
73		-	6	25	45	12	137	148	-	-	-	-	-	-	373
73.1		-	6	20	45	12	137	148	-	-	-	-	-	-	368
73.2		-	-	5	-	-	-	-	-	-	-	-	-	-	5
74		-	2	-	7	33	-	-	-	-	-	-	-	-	42
74.8		-	2	-	7	33	-	-	-	-	-	-	-	-	42
L	PUBBLICA AMMINISTRAZIONE E DIFESA; ASSICURAZIONE SOCIALE OBBLIGATORIA	35	60	258	406	1.079	2.972	3.264	3.325	3.336	507	2.334	-	-	17.576
75		35	60	258	406	1.079	2.972	3.264	3.325	3.336	507	2.334	-	-	17.576
75.1		35	52	192	309	769	2.144	2.479	2.779	2.361	507	2.334	-	-	13.961
75.2		-	8	58	89	258	571	611	429	733	-	-	-	-	2.757
75.3		-	-	8	8	52	257	174	117	242	-	-	-	-	858
M	ISTRUZIONE	38	78	838	1.164	2.915	7.044	9.326	2.367	1.944	648	-	-	-	26.362
80		38	78	838	1.164	2.915	7.044	9.326	2.367	1.944	648	-	-	-	26.362
80.1		20	66	739	944	1.758	2.987	2.048	111	-	-	-	-	-	8.673
80.2		14	10	85	200	1.072	3.753	6.990	1.751	1.054	-	-	-	-	14.929
80.3		2	2	11	13	72	304	288	505	890	648	-	-	-	2.735
80.4		2	-	3	7	13	-	-	-	-	-	-	-	-	25
N	SANITÀ E ALTRI SERVIZI SOCIALI	57	78	261	346	867	1.409	847	1.379	4.346	1.720	2.737	-	-	14.047
85		57	78	261	346	867	1.409	847	1.379	4.346	1.720	2.737	-	-	14.047
85.1		2	30	99	115	253	664	457	1.022	4.096	1.720	2.737	-	-	11.195
85.2		1	2	-	6	11	23	-	-	-	-	-	-	-	43
85.3		54	46	162	225	603	722	390	357	250	-	-	-	-	2.809
O	ALTRI SERVIZI PUBBLICI, SOCIALI E PERSONALI	350	150	399	244	357	794	291	679	616	-	-	-	-	3.880
90		7	10	22	17	39	166	69	410	-	-	-	-	-	740
90.0		7	10	22	17	39	166	69	410	-	-	-	-	-	740
91		218	88	190	105	238	442	165	160	200	-	-	-	-	1.806
91.1		58	32	68	24	66	173	105	160	200	-	-	-	-	886
91.2		48	16	29	24	80	34	-	-	-	-	-	-	-	231
91.3		112	40	93	57	92	235	60	-	-	-	-	-	-	689
92		125	52	187	122	80	186	57	109	416	-	-	-	-	1.334
92.3		21	12	33	6	21	-	-	109	416	-	-	-	-	618
92.5		22	18	82	73	59	142	-	-	-	-	-	-	-	396
92.6		67	18	64	43	-	44	57	-	-	-	-	-	-	293
92.7		15	4	8	-	-	-	-	-	-	-	-	-	-	27
TOTALE		492	384	1.817	2.242	5.307	12.467	13.954	7.750	10.496	2.875	5.071	-	-	62.855
di cui addetti alle unità locali:															
- delle istituzioni pubbliche		118	192	1.269	1.793	4.553	11.307	13.155	7.393	9.880	2.875	5.071	-	-	57.606
- delle istituzioni sociali private		374	192	548	449	754	1.160	799	357	616	-	-	-	-	5.249
TIPO DI COMUNE															
- Comune capoluogo		121	102	651	582	2.126	4.760	5.494	5.108	7.404	2.017	5.071	-	-	33.436
- Altri comuni		371	282	1.166	1.660	3.181	7.707	8.460	2.642	3.092	858	-	-	-	29.419
TOTALE		492	384	1.817	2.242	5.307	12.467	13.954	7.750	10.496	2.875	5.071	-	-	62.855

Tavola 3.28 - Unità locali delle istituzioni e addetti per tipo di unità locale, forma istituzionale (a) e tipo di comune

FORME ISTITUZIONALI TIPO DI COMUNE	UNITÀ LOCALI					
	OPERATIVE		AMMINISTRATIVO/GESTIONALI		TOTALE	
	N.	Addetti	N.	Addetti	N.	Addetti
DATI ASSOLUTI						
Ministero o organo costituzionale	914	26.059	-	-	914	26.059
Ente locale (regione, provincia, comune)	472	12.482	48	1.216	520	13.698
Comunità montana	-	-	-	-	-	-
Ente sanitario pubblico	145	11.212	-	-	145	11.212
Ente di previdenza	19	858	-	-	19	858
Ente economico o ente di ricerca	51	1.501	1	7	52	1.508
Ente di assistenza, culturale, sportivo	112	3.550	2	98	114	3.648
Associazione riconosciuta o fondazione	762	3.294	-	-	762	3.294
Associazione non riconosciuta	828	1.955	-	-	828	1.955
Altra forma	38	623	-	-	38	623
TOTALE	3.341	61.534	51	1.321	3.392	62.855
di cui unità locali:						
- delle istituzioni pubbliche	1.751	56.285	51	1.321	1.802	57.606
- delle istituzioni sociali private	1.590	5.249	-	-	1.590	5.249
TIPO DI COMUNE						
- Comune capoluogo	958	32.394	26	1.042	984	33.436
- Altri comuni	2.383	29.140	25	279	2.408	29.419
TOTALE	3.341	61.534	51	1.321	3.392	62.855
COMPOSIZIONE PERCENTUALE						
Ministero o organo costituzionale	27,4	42,3	-	-	26,9	41,5
Ente locale (regione, provincia, comune)	14,1	20,3	94,1	92,1	15,3	21,8
Comunità montana	-	-	-	-	-	-
Ente sanitario pubblico	4,3	18,2	-	-	4,3	17,8
Ente di previdenza	0,6	1,4	-	-	0,6	1,4
Ente economico o ente di ricerca	1,5	2,4	2,0	0,5	1,5	2,4
Ente di assistenza, culturale, sportivo	3,4	5,8	3,9	7,4	3,4	5,8
Associazione riconosciuta o fondazione	22,8	5,4	-	-	22,5	5,2
Associazione non riconosciuta	24,8	3,2	-	-	24,4	3,1
Altra forma	1,1	1,0	-	-	1,1	1,0
TOTALE	100,0	100,0	100,0	100,0	100,0	100,0
di cui unità locali:						
- delle istituzioni pubbliche	52,4	91,5	100,0	100,0	53,1	91,6
- delle istituzioni sociali private	47,6	8,5	-	-	46,9	8,4
TIPO DI COMUNE						
- Comune capoluogo	28,7	52,6	51,0	78,9	29,0	53,2
- Altri comuni	71,3	47,4	49,0	21,1	71,0	46,8
TOTALE	100,0	100,0	100,0	100,0	100,0	100,0

(a) Riferita a quella delle istituzioni da cui dipendono

Tavola 3.29 - Unità locali delle istituzioni e addetti per tipo di unità locale, sezione, sottosezione, divisione e gruppo di attività economica, classe di addetti e tipo di comune

ATTIVITÀ ECONOMICHE CLASSI DI ADDETTI TIPO DI COMUNE	UNITÀ LOCALI					
	OPERATIVE		AMMINISTRATIVO/GESTIONALI		TOTALE	
	N.	Addetti	N.	Addetti	N.	Addetti
A AGRICOLTURA, CACCIA E SILVICOLTURA	5	66	-	-	5	66
01	5	66	-	-	5	66
01.4	5	66	-	-	5	66
D ATTIVITÀ MANIFATTURIERE	11	38	-	-	11	38
DA INDUSTRIE ALIMENTARI, DELLE BEVANDE E DEL TABACCO	11	38	-	-	11	38
15	11	38	-	-	11	38
15.1	11	38	-	-	11	38
E PRODUZIONE E DISTRIBUZIONE DI ENERGIA ELETTRICA, GAS E ACQUA	13	386	-	-	13	386
41	13	386	-	-	13	386
41.0	13	386	-	-	13	386
F COSTRUZIONI	1	18	-	-	1	18
45	1	18	-	-	1	18
45.2	1	18	-	-	1	18
G COMMERCIO ALL'INGROSSO E AL DETTAGLIO; RIPARAZIONE DI AUTOVEICOLI, MOTOCICLI E DI BENI PERSONALI E PER LA CASA	3	15	-	-	3	15
52	3	15	-	-	3	15
52.4	3	15	-	-	3	15
H ALBERGHI E RISTORANTI	6	49	-	-	6	49
55	6	49	-	-	6	49
55.2	5	45	-	-	5	45
55.5	1	4	-	-	1	4
I TRASPORTI, MAGAZZINAGGIO E COMUNICAZIONI	4	3	-	-	4	3
60	1	1	-	-	1	1
60.2	1	1	-	-	1	1
63	3	2	-	-	3	2
63.2	2	-	-	-	2	-
63.3	1	2	-	-	1	2
K ATTIVITÀ IMMOBILIARI, NOLEGGIO, INFORMATICA, RICERCA, ALTRE ATTIVITÀ PROFESSIONALI ED IMPRENDITORIALI	27	415	-	-	27	415
73	23	373	-	-	23	373
73.1	22	368	-	-	22	368
73.2	1	5	-	-	1	5
74	4	42	-	-	4	42
74.8	4	42	-	-	4	42
L PUBBLICA AMMINISTRAZIONE E DIFESA; ASSICURAZIONE SOCIALE OBBLIGATORIA	400	16.353	49	1.223	449	17.576
75	400	16.353	49	1.223	449	17.576
75.1	301	12.738	49	1.223	350	13.961
75.2	80	2.757	-	-	80	2.757
75.3	19	858	-	-	19	858
M ISTRUZIONE	1.036	26.264	2	98	1.038	26.362
80	1.036	26.264	2	98	1.038	26.362
80.1	626	8.673	-	-	626	8.673
80.2	374	14.929	-	-	374	14.929
80.3	31	2.637	2	98	33	2.735
80.4	5	25	-	-	5	25
N SANITÀ E ALTRI SERVIZI SOCIALI	466	14.047	-	-	466	14.047
85	466	14.047	-	-	466	14.047
85.1	151	11.195	-	-	151	11.195
85.2	5	43	-	-	5	43
85.3	310	2.809	-	-	310	2.809

Tavola 3.29 segue - Unità locali delle istituzioni e addetti per tipo di unità locale, sezione, sottosezione, divisione e gruppo di attività economica, classe di addetti e tipo di comune

ATTIVITÀ ECONOMICHE CLASSI DI ADDETTI TIPO DI COMUNE	UNITÀ LOCALI					
	OPERATIVE		AMMINISTRATIVO/GESTIONALI		TOTALE	
	N.	Addetti	N.	Addetti	N.	Addetti
O ALTRI SERVIZI PUBBLICI, SOCIALI E PERSONALI	1.369	3.880	-	-	1.369	3.880
90	34	740	-	-	34	740
90.0	34	740	-	-	34	740
91	831	1.806	-	-	831	1.806
91.1	159	886	-	-	159	886
91.2	140	231	-	-	140	231
91.3	532	689	-	-	532	689
92	503	1.334	-	-	503	1.334
92.3	90	618	-	-	90	618
92.5	85	396	-	-	85	396
92.6	276	293	-	-	276	293
92.7	52	27	-	-	52	27
93	1	-	-	-	1	-
93.0	1	-	-	-	1	-
TOTALE	3.341	61.534	51	1.321	3.392	62.855
di cui unità locali:						
- delle istituzioni pubbliche	1.751	56.285	51	1.321	1.802	57.606
- delle istituzioni sociali private	1.590	5.249	-	-	1.590	5.249
CLASSE DI ADDETTI						
0 - 1	1.358	487	9	5	1.367	492
2	189	378	3	6	192	384
3 - 5	443	1.799	5	18	448	1.817
6 - 9	303	2.194	7	48	310	2.242
10 - 19	372	5.175	9	132	381	5.307
20 - 49	384	12.247	7	220	391	12.467
50 - 99	194	13.413	8	541	202	13.954
100 - 199	56	7.399	3	351	59	7.750
200 - 499	35	10.496	-	-	35	10.496
500 - 999	4	2.875	-	-	4	2.875
1000 e più	3	5.071	-	-	3	5.071
TOTALE	3.341	61.534	51	1.321	3.392	62.855
TIPO DI COMUNE						
- Comune capoluogo	958	32.394	26	1.042	984	33.436
- Altri comuni	2.383	29.140	25	279	2.408	29.419
TOTALE	3.341	61.534	51	1.321	3.392	62.855

Tavola 3.30 - Unità locali delle istituzioni e addetti per classe di superficie coperta, sezione, sottosezione, divisione di attività economica, classe di addetti e tipo di comune

ATTIVITÀ ECONOMICHE CLASSI DI ADDETTI TIPO DI COMUNE		CLASSI DI SUPERFICIE COPERTA (mq)										UNITÀ LOCALI CON SUPERFICIE NON INDI- CATA	
		1 - 50		51 - 100		101 - 200		201 - 500		501 E PIÙ			
		N.	Addetti	N.	Addetti	N.	Addetti	N.	Addetti	N.	Addetti		
A	AGRICOLTURA, CACCIA E SILVICOLTURA	2	2	-	-	3	64	-	-	-	-	-	-
01		2	2	-	-	3	64	-	-	-	-	-	-
D	ATTIVITÀ MANIFATTURIERE	-	-	2	5	1	2	2	3	5	23	1	5
DA	INDUSTRIE ALIMENTARI, DELLE BEVANDE E DEL TABACCO	-	-	2	5	1	2	2	3	5	23	1	5
15		-	-	2	5	1	2	2	3	5	23	1	5
E	PRODUZIONE E DISTRIBUZIONE DI ENERGIA ELETTRICA, GAS E ACQUA	7	15	1	4	-	-	-	-	1	78	4	289
41		7	15	1	4	-	-	-	-	1	78	4	289
F	CONSTRUZIONI	-	-	-	-	-	-	-	-	-	-	1	18
45		-	-	-	-	-	-	-	-	-	-	1	18
G	COMMERCIO ALL'INGROSSO E AL DETTAGLIO; RIPARAZIONE DI AUTOVEICOLI, MOTOCICLI E DI BENI PERSONALI E PER LA CASA	1	4	1	8	-	-	1	3	-	-	-	-
52		1	4	1	8	-	-	1	3	-	-	-	-
H	ALBERGHI E RISTORANTI	1	4	-	-	-	-	3	-	1	8	1	37
55		1	4	-	-	-	-	3	-	1	8	1	37
I	TRASPORTI, MAGAZZINAGGIO E COMUNICAZIONI	2	2	1	1	-	-	1	-	-	-	-	-
60		-	-	1	1	-	-	-	-	-	-	-	-
63		2	2	-	-	-	-	1	-	-	-	-	-
K	ATTIVITÀ IMMOBILIARI, NOLEGGIO, INFORMÁTICA, RICERCA, ALTRE ATTIVITÀ PROFESSIONALI ED IMPRENDITORIALI	1	2	2	9	5	26	5	32	7	202	7	144
73		1	2	2	9	3	8	5	32	5	178	7	144
74		-	-	-	-	2	18	-	-	2	24	-	-
L	PUBBLICA AMMINISTRAZIONE E DIFESA; ASSICURAZIONE SOCIALE OBBLIGATORIA	35	103	66	313	76	763	93	2.125	111	7.966	68	6.306
75		35	103	66	313	76	763	93	2.125	111	7.966	68	6.306
M	ISTRUZIONE	30	106	93	386	144	1.200	265	3.425	314	14.830	192	6.415
80		30	106	93	386	144	1.200	265	3.425	314	14.830	192	6.415
N	SANITÀ E ALTRI SERVIZI SOCIALI	113	168	71	202	73	549	52	661	82	10.034	75	2.433
85		113	168	71	202	73	549	52	661	82	10.034	75	2.433
O	ALTRI SERVIZI PUBBLICI, SOCIALI E PERSONALI	572	329	312	369	165	405	114	598	42	777	164	1.402
90		-	-	6	41	9	114	7	158	5	231	7	196
91		415	222	189	216	80	198	39	224	14	373	94	573
92		156	107	117	112	76	93	68	216	23	173	63	633
93		1	-	-	-	-	-	-	-	-	-	-	-
TOTALE		764	735	549	1.297	467	3.009	536	6.847	563	33.918	513	17.049
di cui unità locali:													
- delle istituzioni pubbliche		129	330	201	865	280	2.541	387	6.018	481	32.299	324	15.553
- delle istituzioni sociali private		635	405	348	432	187	468	149	829	82	1.619	189	1.496
CLASSE DI ADDETTI													
0 - 1		638	208	322	121	138	47	92	38	20	9	157	69
2		52	104	53	106	39	78	15	30	4	8	29	58
3 - 5		50	196	108	410	101	400	104	464	37	163	48	184
6 - 9		16	106	42	294	88	640	81	593	29	225	54	384
10 - 19		7	88	19	265	70	890	147	2.086	73	1.055	65	923
20 - 49		1	33	5	101	30	889	78	2.207	205	6.886	72	2.351
50 - 99		-	-	-	-	1	65	13	772	129	8.988	59	4.129
100 - 199		-	-	-	-	-	-	6	657	40	5.434	13	1.659
200 - 499		-	-	-	-	-	-	-	-	21	6.186	14	4.310
500 - 999		-	-	-	-	-	-	-	-	3	2.227	1	648
1000 e più		-	-	-	-	-	-	-	-	2	2.737	1	2.334
TOTALE		764	735	549	1.297	467	3.009	536	6.847	563	33.918	513	17.049
TIPO DI COMUNE													
- Comune capoluogo		103	166	117	383	126	839	204	2.984	232	19.360	202	9.704
- Altri comuni		661	569	432	914	341	2.170	332	3.863	331	14.558	311	7.345
TOTALE		764	735	549	1.297	467	3.009	536	6.847	563	33.918	513	17.049

Tavola 3.31 - Mezzi di trasporto in dotazione alle unità locali delle istituzioni per tipo, sezione, sottosezione, divisione di attività economica, classe di addetti e tipo di comune

ATTIVITÀ ECONOMICHE CLASSI DI ADDETTI TIPO DI COMUNE	MOTOVEICOLI		AUTOVETTURE		AUTOBUS		AUTOCARRI		RIMORCHI MORCHI E MOTRICI		SEMIRI- AUTOVEICOLI PER USI SPECIALI O PER TRA- SPORTI SPECIFICI		Unità locali con mezzi di trasporto non indicati (a)
	Unità locali	N.	Unità locali	N.	Unità locali	N.	Unità locali	N.	Unità locali	N.	Unità locali	N.	
A AGRICOLTURA, CACCIA E SILVICOLTURA	1	2	2	13	-	-	1	1	-	-	1	3	3
01	1	2	2	13	-	-	1	1	-	-	1	3	3
D ATTIVITÀ MANIFATTU- RIERE	-	-	-	-	-	-	4	4	-	-	2	3	5
DA INDUSTRIE ALIMENTARI, DELLE BEVANDE E DEL TABACCO	-	-	-	-	-	-	4	4	-	-	2	3	5
15	-	-	-	-	-	-	4	4	-	-	2	3	5
E PRODUZIONE E DISTRI- BUZIONE DI ENERGIA ELETTRICA, GAS E AC- QUA	1	2	3	20	-	-	1	2	-	-	-	-	10
41	1	2	3	20	-	-	1	2	-	-	-	-	10
F COSTRUZIONI	-	-	-	-	-	-	-	-	-	-	-	-	1
45	-	-	-	-	-	-	-	-	-	-	-	-	1
G COMMERCIO ALL'IN- GROSSO E AL DETTA- GLIO; RIPARAZIONE DI AUTOVEICOLI, MOTOCI- CLI E DI BENI PERSONALI E PER LA CASA	-	-	1	3	-	-	-	-	-	-	-	-	2
52	-	-	1	3	-	-	-	-	-	-	-	-	2
H ALBERGHI E RISTO- RANTI	-	-	2	5	-	-	1	2	-	-	-	-	4
55	-	-	2	5	-	-	1	2	-	-	-	-	4
I TRASPORTI, MAGAZZI- NAGGIO E COMUNICA- ZIONI	1	5	-	-	-	-	-	-	-	-	2	7	2
60	-	-	-	-	-	-	-	-	-	-	-	-	1
63	1	5	-	-	-	-	-	-	-	-	2	7	1
K ATTIVITÀ IMMOBILIARI, NOLEGGIO, INFORMA- TICA, RICERCA, ALTRE ATTIVITÀ PROFESSIONI- NALI ED IMPRENDITO- RIALI	1	1	10	26	-	-	2	2	-	-	2	9	16
73	1	1	9	25	-	-	2	2	-	-	2	9	13
74	-	-	1	1	-	-	-	-	-	-	-	-	3
L PUBBLICA AMMINISTRA- ZIONE E DIFESA; ASSICU- RAZIONE SOCIALE OB- BLIGATORIA	68	376	186	736	38	74	53	151	13	29	52	206	256
75	68	376	186	736	38	74	53	151	13	29	52	206	256
M ISTRUZIONE	5	7	55	96	32	41	6	12	-	-	1	4	959
80	5	7	55	96	32	41	6	12	-	-	1	4	959
N SANITÀ E ALTRI SERVIZI SOCIALI	8	13	105	267	23	69	8	8	5	7	48	144	332
85	8	13	105	267	23	69	8	8	5	7	48	144	332
O ALTRI SERVIZI PUBBLICI, SOCIALI E PERSONALI	15	41	64	124	6	7	15	41	2	2	10	31	1.286
90	11	37	14	40	-	-	11	36	-	-	5	25	16
91	2	2	29	48	1	1	2	3	-	-	4	5	796
92	2	2	21	36	5	6	2	2	2	2	1	1	473
93	-	-	-	-	-	-	-	-	-	-	-	-	1
TOTALE	100	447	428	1.290	99	191	91	223	20	38	118	407	2.876
di cui unità locali:													
- delle istituzioni pubbliche	94	441	303	1.051	66	124	84	214	15	32	92	339	1.454
- delle istituzioni sociali private	6	6	125	239	33	67	7	9	5	6	26	68	1.422
CLASSE DI ADDETTI													
0 - 1	5	9	65	119	7	8	6	9	5	6	30	90	1.275
2	-	-	10	13	2	2	3	3	1	1	2	3	176
3 - 5	5	10	38	69	3	3	7	11	-	-	3	11	402
6 - 9	7	15	29	68	11	12	1	4	1	3	5	13	269
10 - 19	15	33	69	148	16	37	10	13	2	6	13	28	298
20 - 49	26	114	104	339	23	37	28	62	6	10	31	98	275
50 - 99	24	147	57	245	21	41	17	48	1	1	12	37	140
100 - 199	12	75	33	118	13	40	12	43	2	8	9	63	25
200 - 499	2	33	18	76	-	-	3	11	1	1	7	28	15
500 - 999	3	10	4	90	2	10	2	17	1	2	4	23	-
1000 e più	1	1	1	5	1	1	2	2	-	-	2	13	1
TOTALE	100	447	428	1.290	99	191	91	223	20	38	118	407	2.876
TIPO DI COMUNE													
- Comune capoluogo	34	141	178	671	23	50	36	118	9	18	26	135	783
- Altri comuni	66	306	250	619	76	141	55	105	11	20	92	272	2.093
TOTALE	100	447	428	1.290	99	191	91	223	20	38	118	407	2.876

(a) Comprende le unità locali non interessate al fenomeno e quelle che, pur disponendo di mezzi di trasporto, non hanno fornito risposta

L'occupazione

Tavola 3.32 - Addetti alle unità locali delle imprese e delle istituzioni per sesso, sezione, sottosezione, divisione e gruppo di attività economica e tipo di comune

ATTIVITÀ ECONOMICHE TIPO DI COMUNE	DATI ASSOLUTI			COMPOSIZIONE PERCENTUALE						
	ADDETTI			SUL TOTALE ADDETTI		SULLA POPOLAZIONE RESIDENTE (a)				
	M	F	MF	M	F	M/MFX100	M	F	MF	
A AGRICOLTURA, CACCIA E SILVICOLTURA	470	71	541	0,3	0,1	86,9	0,1	
01	458	71	529	0,3	0,1	86,6	0,1	
01.1	22	1	23	95,7	
01.2	49	11	60	81,7	
01.4	387	59	446	0,3	0,1	86,8	
01.5	-	-	-	-	-	-	
02	12	-	12	..	-	100,0	..	-	..	
02.0	12	-	12	..	-	100,0	..	-	..	
B PESCA, PISCICOLTURA E SERVIZI CONNESSI	261	4	265	0,2	..	98,5	
05	261	4	265	0,2	..	98,5	
05.0	261	4	265	0,2	..	98,5	
C ESTRAZIONE DI MINERALI	331	5	336	0,2	..	98,5	
CA ESTRAZIONE DI MINERALI ENERGETICI	26	-	26	..	-	100,0	..	-	..	
10	-	-	-	-	-	-	..	-	..	
10.1	-	-	-	-	-	-	..	-	..	
10.2	-	-	-	-	-	-	..	-	..	
10.3	-	-	-	-	-	-	..	-	..	
11	26	-	26	..	-	100,0	..	-	..	
11.1	26	-	26	..	-	100,0	..	-	..	
11.2	-	-	-	-	-	-	..	-	..	
12	-	-	-	-	-	-	..	-	..	
12.0	-	-	-	-	-	-	..	-	..	
CB ESTRAZIONE DI MINERALI NON ENERGETICI	305	5	310	0,2	..	98,4	
13	-	-	-	-	-	-	..	-	..	
13.1	-	-	-	-	-	-	..	-	..	
13.2	-	-	-	-	-	-	..	-	..	
14	305	5	310	0,2	..	98,4	
14.1	132	4	136	0,1	..	97,1	
14.2	129	1	130	0,1	..	99,2	
14.3	-	-	-	-	-	-	..	-	..	
14.4	-	-	-	-	-	-	..	-	..	
14.5	44	-	44	..	-	100,0	..	-	..	
D ATTIVITÀ MANIFATTURIERE	22.966	5.208	28.174	15,3	8,1	81,5	2,2	0,5	2,7	
DA INDUSTRIE ALIMENTARI, DELLE BEVANDE E DEL TABACCO	3.810	1.187	4.997	2,5	1,8	76,2	0,4	0,1	0,5	
15	3.644	1.098	4.742	2,4	1,7	76,8	0,4	0,1	0,5	
15.1	92	8	100	0,1	..	92,0	
15.2	13	2	15	86,7	
15.3	352	55	407	0,2	0,1	86,5	
15.4	160	35	195	0,1	0,1	82,1	
15.5	182	28	210	0,1	..	86,7	
15.6	219	12	231	0,1	..	94,8	
15.7	87	9	96	0,1	..	90,6	
15.8	2.255	902	3.157	1,5	1,4	71,4	0,2	0,1	0,3	
15.9	284	47	331	0,2	0,1	85,8	
16	166	89	255	0,1	0,1	65,1	
16.0	166	89	255	0,1	0,1	65,1	
DB INDUSTRIE TESSILI E DELL'ABBIGLIAMENTO	463	993	1.456	0,3	1,5	31,8	..	0,1	0,1	
17	119	100	219	0,1	0,2	54,3	
17.1	-	-	-	-	-	-	..	-	..	
17.2	-	-	-	-	-	-	..	-	..	
17.3	-	2	2	-	
17.4	82	21	103	0,1	..	79,6	
17.5	26	48	74	..	0,1	35,1	
17.6	2	17	19	10,5	
17.7	9	12	21	42,9	
18	344	893	1.237	0,2	1,4	27,8	..	0,1	0,1	
18.1	2	4	6	33,3	
18.2	307	837	1.144	0,2	1,3	26,8	..	0,1	0,1	
18.3	35	52	87	..	0,1	40,2	
DC INDUSTRIE CONCIARIE, FABBRICAZIONE DI PRODOTTI IN CUIOIO, PELLE E SIMILARI	191	74	265	0,1	0,1	72,1	
19	191	74	265	0,1	0,1	72,1	
19.1	2	6	8	25,0	
19.2	75	36	111	0,1	0,1	67,6	
19.3	114	32	146	0,1	..	78,1	
DD INDUSTRIA DEL LEGNO E DEI PRODOTTI IN LEGNO	1.513	92	1.605	1,0	0,1	94,3	0,1	..	0,2	
20	1.513	92	1.605	1,0	0,1	94,3	0,1	..	0,2	
20.1	121	6	127	0,1	..	95,3	
20.2	1	1	2	50,0	
20.3	911	23	934	0,6	..	97,5	0,1	..	0,1	
20.4	288	27	315	0,2	..	91,4	
20.5	192	35	227	0,1	0,1	84,6	

Tavola 3.32 segue - Addetti alle unità locali delle imprese e delle istituzioni per sesso, sezione, sottosezione, divisione e gruppo di attività economica e tipo di comune

ATTIVITÀ ECONOMICHE TIPO DI COMUNE	DATI ASSOLUTI			COMPOSIZIONE PERCENTUALE						
	ADDETTI			SUL TOTALE ADDETTI			SULLA POPOLAZIONE RESIDENTE (a)			
	M	F	MF	M	F	M/MFX100	M	F	MF	
DE	FABBRICAZIONE DELLA PASTA-CARTA, DELLA CARTA E DEI PRODOTTI DI CARTA; STAMPA ED EDITORIA	1.523	374	1.897	1,0	0,6	80,3	0,1	..	0,2
21		494	98	592	0,3	0,2	83,4	0,1
21.1		17	1	18	94,4
21.2		477	97	574	0,3	0,2	83,1	0,1
22		1.029	276	1.305	0,7	0,4	78,9	0,1	..	0,1
22.1		202	50	252	0,1	0,1	80,2
22.2		823	226	1.049	0,5	0,4	78,5	0,1	..	0,1
22.3		4	-	4	100,0
DF	FABBRICAZIONE DI COKE, RAFFINERIE DI PETROLIO, TRATTAMENTO DEI COMBUSTIBILI NUCLEARI	428	35	463	0,3	0,1	92,4
23		428	35	463	0,3	0,1	92,4
23.1		-	-	-	-	-	-	-	-	-
23.2		428	35	463	0,3	0,1	92,4
23.3		-	-	-	-	-	-	-	-	-
DG	FABBRICAZIONE DI PRODOTTI CHIMICI E DI FIBRE SINTETICHE E ARTIFICIALI	1.501	520	2.021	1,0	0,8	74,3	0,1	0,1	0,2
24		1.501	520	2.021	1,0	0,8	74,3	0,1	0,1	0,2
24.1		143	14	157	0,1	..	91,1
24.2		15	4	19	78,9
24.3		31	4	35	88,6
24.4		1.198	471	1.669	0,8	0,7	71,8	0,1	..	0,2
24.5		78	22	100	0,1	..	78,0
24.6		36	5	41	87,8
24.7		-	-	-	-	-	-	-	-	-
DH	FABBRICAZIONE DI ARTICOLI IN GOMMA E MATERIE PLASTICHE	528	93	621	0,4	0,1	85,0	0,1	..	0,1
25		528	93	621	0,4	0,1	85,0	0,1	..	0,1
25.1		136	8	144	0,1	..	94,4
25.2		392	85	477	0,3	0,1	82,2
DI	FABBRICAZIONE DI PRODOTTI DELLA LAVORAZIONE DI MINERALI NON METALLIFERI	3.051	221	3.272	2,0	0,3	93,2	0,3	..	0,3
26		3.051	221	3.272	2,0	0,3	93,2	0,3	..	0,3
26.1		309	23	332	0,2	..	93,1
26.2		729	94	823	0,5	0,1	88,6	0,1	..	0,1
26.3		31	4	35	88,6
26.4		93	5	98	0,1	..	94,9
26.5		179	15	194	0,1	..	92,3
26.6		1.100	39	1.139	0,7	0,1	96,6	0,1	..	0,1
26.7		604	37	641	0,4	0,1	94,2	0,1	..	0,1
26.8		6	4	10	60,0
DJ	PRODUZIONE DI METALLO E FABBRICAZIONE DI PRODOTTI IN METALLO	3.283	189	3.472	2,2	0,3	94,6	0,3	..	0,3
27		455	16	471	0,3	..	96,6
27.1		-	-	-	-	-	-	-	-	-
27.2		342	6	348	0,2	..	98,3
27.3		9	-	9	100,0
27.4		35	8	43	81,4
27.5		69	2	71	97,2
28		2.828	173	3.001	1,9	0,3	94,2	0,3	..	0,3
28.1		1.547	91	1.638	1,0	0,1	94,4	0,1	..	0,2
28.2		26	4	30	86,7
28.3		-	-	-	-	-	-	-	-	-
28.4		35	1	36	97,2
28.5		181	15	196	0,1	..	92,3
28.6		129	23	152	0,1	..	84,9
28.7		910	39	949	0,6	0,1	95,9	0,1	..	0,1
DK	FABBRICAZIONE DI MACCHINE ED APPARECCHI MECCANICI, COMPRESI L'INSTALLAZIONE, IL MONTAGGIO, LA RIPARAZIONE E LA MANUTENZIONE	1.242	143	1.385	0,8	0,2	89,7	0,1	..	0,1
29		1.242	143	1.385	0,8	0,2	89,7	0,1	..	0,1
29.1		95	17	112	0,1	..	84,8
29.2		500	53	553	0,3	0,1	90,4	0,1
29.3		410	45	455	0,3	0,1	90,1
29.4		3	1	4	75,0
29.5		217	26	243	0,1	..	89,3
29.6		-	-	-	-	-	-	-	-	-
29.7		17	1	18	94,4

Tavola 3.32 segue - Addetti alle unità locali delle imprese e delle Istituzioni per sesso, sezione, sottosezione, divisione e gruppo di attività economica e tipo di comune

ATTIVITÀ ECONOMICHE TIPO DI COMUNE	DATI ASSOLUTI			COMPOSIZIONE PERCENTUALE						
	ADDETTI			SUL TOTALE ADDETTI			SULLA POPOLAZIONE RESIDENTE (a)			
	M	F	MF	M	F	M/MFX100	M	F	MF	
DL FABBRICAZIONE DI MACCHINE ELETTRICHE E DI APPARECCHIATURE ELETTRICHE ED OTTICHE	3.337	993	4.330	2,2	1,5	77,1	0,3	0,1	0,4	
30	13	6	19	68,4	
30.0	13	6	19	68,4	
31	1.517	108	1.625	1,0	0,2	93,4	0,1	..	0,2	
31.1	153	24	177	0,1	..	86,4	
31.2	428	43	471	0,3	0,1	90,9	
31.3	169	11	180	0,1	..	93,9	
31.4	-	-	-	-	-	-	
31.5	73	9	82	89,0	
31.6	694	21	715	0,5	..	97,1	0,1	..	0,1	
32	1.239	766	2.005	0,8	1,2	61,8	0,1	0,1	0,2	
32.1	582	712	1.294	0,4	1,1	45,0	0,1	0,1	0,1	
32.2	652	54	706	0,4	0,1	92,4	0,1	..	0,1	
32.3	5	-	5	100,0	
33	568	113	681	0,4	0,2	83,4	0,1	..	0,1	
33.1	445	72	517	0,3	0,1	86,1	
33.2	39	16	55	70,9	
33.3	9	-	9	100,0	
33.4	64	22	86	74,4	
33.5	11	3	14	78,6	
DM FABBRICAZIONE DI MEZZI DI TRASPORTO	652	39	691	0,4	0,1	94,4	0,1	..	0,1	
34	245	19	264	0,2	..	92,8	
34.1	2	-	2	100,0	
34.2	208	14	222	0,1	..	93,7	
34.3	35	5	40	87,5	
35	407	20	427	0,3	..	95,3	
35.1	25	2	27	92,6	
35.2	284	3	287	0,2	..	99,0	
35.3	97	15	112	0,1	..	86,6	
35.4	1	-	1	100,0	
35.5	-	-	-	-	-	-	
DN ALTRE INDUSTRIE MANIFATTURIERE	1.444	255	1.699	1,0	0,4	85,0	0,1	..	0,2	
36	1.386	254	1.640	0,9	0,4	84,5	0,1	..	0,2	
36.1	1.178	155	1.333	0,8	0,2	88,4	0,1	..	0,1	
36.2	86	27	113	0,1	..	76,1	
36.3	15	1	16	93,8	
36.4	10	7	17	58,8	
36.5	3	5	8	37,5	
36.6	94	59	153	0,1	0,1	61,4	
37	58	1	59	98,3	
37.1	53	-	53	100,0	
37.2	5	1	6	83,3	
E PRODUZIONE E DISTRIBUZIONE DI ENERGIA ELETTRICA, GAS E ACQUA	2.396	245	2.641	1,6	0,4	90,7	0,2	..	0,3	
40	1.430	132	1.562	1,0	0,2	91,5	0,1	..	0,2	
40.1	1.257	114	1.371	0,8	0,2	91,7	0,1	..	0,1	
40.2	173	18	191	0,1	..	90,6	
40.3	-	-	-	-	-	-	
41	966	113	1.079	0,6	0,2	89,5	0,1	..	0,1	
41.0	966	113	1.079	0,6	0,2	89,5	0,1	..	0,1	
F COSTRUZIONI	15.846	1.007	16.853	10,6	1,6	94,0	1,5	0,1	1,6	
45	15.846	1.007	16.853	10,6	1,6	94,0	1,5	0,1	1,6	
45.1	366	33	399	0,2	0,1	91,7	
45.2	12.018	694	12.712	8,0	1,1	94,5	1,2	0,1	1,2	
45.3	2.598	250	2.848	1,7	0,4	91,2	0,3	..	0,3	
45.4	836	30	866	0,6	..	96,5	0,1	..	0,1	
45.5	28	-	28	100,0	
G COMMERCIO ALL'INGROSSO E AL DETTAGLIO; RIPARAZIONE DI AUTOVEICOLI, MOTOCICLI E DI BENI PERSONALI E PER LA CASA	37.393	14.979	52.372	25,0	23,3	71,4	3,6	1,4	5,1	
50	7.674	753	8.427	5,1	1,2	91,1	0,7	0,1	0,8	
50.1	1.283	194	1.477	0,9	0,3	86,9	0,1	..	0,1	
50.2	4.576	151	4.727	3,1	0,2	96,8	0,4	..	0,5	
50.3	735	207	942	0,5	0,3	78,0	0,1	..	0,1	
50.4	328	47	375	0,2	0,1	87,5	
50.5	752	154	906	0,5	0,2	83,0	0,1	..	0,1	
51	10.596	2.554	13.150	7,1	4,0	80,6	1,0	0,2	1,3	
51.1	1.714	572	2.286	1,1	0,9	75,0	0,2	0,1	0,2	
51.2	221	69	290	0,1	0,1	76,2	
51.3	4.634	734	5.368	3,1	1,1	86,3	0,4	0,1	0,5	
51.4	2.013	712	2.725	1,3	1,1	73,9	0,2	0,1	0,3	
51.5	1.152	240	1.392	0,8	0,4	82,8	0,1	..	0,1	
51.6	805	207	1.012	0,5	0,3	79,5	0,1	..	0,1	
51.7	57	20	77	74,0	

Tavola 3.32 segue - Addetti alle unità locali delle imprese e delle istituzioni per sesso, sezione, sottosezione, divisione e gruppo di attività economica e tipo di comune

ATTIVITÀ ECONOMICHE TIPO DI COMUNE	DATI ASSOLUTI			COMPOSIZIONE PERCENTUALE						
	ADDETTI			SUL TOTALE ADDETTI			SULLA POPOLAZIONE RESIDENTE (a)			
	M	F	MF	M	F	M/MFX100	M	F	MF	
52	19.123	11.672	30.795	12,8	18,2	62,1	1,8	1,1	3,0	
52.1	2.816	2.045	4.861	1,9	3,2	57,9	0,3	0,2	0,5	
52.2	3.331	1.873	5.204	2,2	2,9	64,0	0,3	0,2	0,5	
52.3	880	897	1.777	0,6	1,4	49,5	0,1	0,1	0,2	
52.4	7.951	6.148	14.099	5,3	9,6	56,4	0,8	0,6	1,4	
52.5	56	22	78	71,8	
52.6	3.340	602	3.942	2,2	0,9	84,7	0,3	0,1	0,4	
52.7	749	85	834	0,5	0,1	89,8	0,1	..	0,1	
H ALBERGHI E RISTORANTI	4.651	1.465	6.116	3,1	2,3	76,0	0,4	0,1	0,6	
55	4.651	1.465	6.116	3,1	2,3	76,0	0,4	0,1	0,6	
55.1	616	234	850	0,4	0,4	72,5	0,1	..	0,1	
55.2	226	199	425	0,2	0,3	53,2	
55.3	1.378	462	1.840	0,9	0,7	74,9	0,1	..	0,2	
55.4	2.316	545	2.861	1,5	0,8	81,0	0,2	0,1	0,3	
55.5	115	25	140	0,1	..	82,1	
I TRASPORTI, MAGAZZINAGGIO E COMUNICAZIONI	11.766	2.122	13.888	7,9	3,3	84,7	1,1	0,2	1,3	
60	6.062	565	6.627	4,0	0,9	91,5	0,6	0,1	0,6	
60.1	2.180	219	2.399	1,5	0,3	90,9	0,2	..	0,2	
60.2	3.882	346	4.228	2,6	0,5	91,8	0,4	..	0,4	
60.3	-	-	-	-	-	-	-	-	-	
61	44	4	48	91,7	
61.1	44	4	48	91,7	
61.2	-	-	-	-	-	-	-	-	-	
62	189	51	240	0,1	0,1	78,8	
62.1	183	50	233	0,1	0,1	78,5	
62.2	6	1	7	85,7	
62.3	-	-	-	-	-	-	-	-	-	
63	1.372	396	1.768	0,9	0,6	77,6	0,1	..	0,2	
63.1	640	41	681	0,4	0,1	94,0	0,1	..	0,1	
63.2	380	78	458	0,3	0,1	83,0	
63.3	229	229	458	0,2	0,4	50,0	
63.4	123	48	171	0,1	0,1	71,9	
64	4.099	1.106	5.205	2,7	1,7	78,8	0,4	0,1	0,5	
64.1	2.584	800	3.384	1,7	1,2	76,4	0,2	0,1	0,3	
64.2	1.515	306	1.821	1,0	0,5	83,2	0,1	..	0,2	
J INTERMEDIAZIONE MONETARIA E FINANZIARIA	4.393	1.414	5.807	2,9	2,2	75,7	0,4	0,1	0,6	
65	3.287	818	4.105	2,2	1,3	80,1	0,3	0,1	0,4	
65.1	3.078	725	3.803	2,1	1,1	80,9	0,3	0,1	0,4	
65.2	209	93	302	0,1	0,1	69,2	
66	263	70	333	0,2	0,1	79,0	
66.0	263	70	333	0,2	0,1	79,0	
67	843	526	1.369	0,6	0,8	61,6	0,1	0,1	0,1	
67.1	76	26	102	0,1	..	74,5	
67.2	767	500	1.267	0,5	0,8	60,5	0,1	..	0,1	
K ATTIVITÀ IMMOBILIARI, NOLEGGIO, INFORMATICA, RICERCA, ALTRE ATTIVITÀ PROFESSIONALI ED IMPRENDITORIALI	8.620	3.409	12.029	5,8	5,3	71,7	0,8	0,3	1,2	
70	281	104	385	0,2	0,2	73,0	
70.1	44	18	62	71,0	
70.2	32	1	33	97,0	
70.3	205	85	290	0,1	0,1	70,7	
71	256	66	322	0,2	0,1	79,5	
71.1	60	3	63	95,2	
71.2	10	-	10	100,0	
71.3	106	9	115	0,1	..	92,2	
71.4	80	54	134	0,1	0,1	59,7	
72	839	483	1.322	0,6	0,8	63,5	0,1	..	0,1	
72.1	85	51	136	0,1	0,1	62,5	
72.2	310	141	451	0,2	0,2	68,7	
72.3	284	258	542	0,2	0,4	52,4	0,1	
72.4	-	-	-	-	-	-	-	-	-	
72.5	140	20	160	0,1	..	87,5	
72.6	20	13	33	60,6	
73	453	166	619	0,3	0,3	73,2	0,1	
73.1	440	123	563	0,3	0,2	78,2	0,1	
73.2	13	43	56	..	0,1	23,2	
74	6.791	2.590	9.381	4,5	4,0	72,4	0,7	0,3	0,9	
74.1	2.631	1.244	3.875	1,8	1,9	67,9	0,3	0,1	0,4	
74.2	1.497	258	1.755	1,0	0,4	85,3	0,1	..	0,2	
74.3	19	16	35	54,3	
74.4	168	67	235	0,1	0,1	71,5	
74.5	5	8	13	38,5	
74.6	802	81	883	0,5	0,1	90,8	0,1	..	0,1	
74.7	831	606	1.437	0,6	0,9	57,8	0,1	0,1	0,1	
74.8	838	310	1.148	0,6	0,5	73,0	0,1	..	0,1	

Tavola 3.32 segue - Addetti alle unità locali delle imprese e delle istituzioni per sesso, sezione, sottosezione, divisione e gruppo di attività economica e tipo di comune

ATTIVITÀ ECONOMICHE TIPO DI COMUNE	DATI ASSOLUTI			COMPOSIZIONE PERCENTUALE						
	ADDETTI			SUL TOTALE ADDETTI		SULLA POPOLAZIONE RESIDENTE (a)				
	M	F	MF	M	F	M/MFX100	M	F	MF	
L PUBBLICA AMMINISTRAZIONE E DIFESA; ASSICURAZIONE SOCIALE OBBLIGATORIA	12.649	4.927	17.576	8,5	7,7	72,0	1,2	0,5	1,7	
75	12.649	4.927	17.576	8,5	7,7	72,0	1,2	0,5	1,7	
75.1	9.931	4.030	13.961	6,6	6,3	71,1	1,0	0,4	1,3	
75.2	2.123	634	2.757	1,4	1,0	77,0	0,2	0,1	0,3	
75.3	595	263	858	0,4	0,4	69,3	0,1	..	0,1	
M ISTRUZIONE	10.356	17.706	28.062	6,9	27,5	36,9	1,0	1,7	2,7	
80	10.356	17.706	28.062	6,9	27,5	36,9	1,0	1,7	2,7	
80.1	1.427	7.789	9.216	1,0	12,1	15,5	0,1	0,8	0,9	
80.2	6.712	8.774	15.486	4,5	13,7	43,3	0,6	0,8	1,5	
80.3	1.834	951	2.785	1,2	1,5	65,9	0,2	0,1	0,3	
80.4	383	192	575	0,3	0,3	66,6	0,1	
N SANITÀ E ALTRI SERVIZI SOCIALI	10.939	9.058	19.997	7,3	14,1	54,7	1,1	0,9	1,9	
85	10.939	9.058	19.997	7,3	14,1	54,7	1,1	0,9	1,9	
85.1	9.603	6.648	16.251	6,4	10,3	59,1	0,9	0,6	1,6	
85.2	70	12	82	85,4	
85.3	1.266	2.398	3.664	0,8	3,7	34,6	0,1	0,2	0,4	
O ALTRI SERVIZI PUBBLICI, SOCIALI E PERSONALI	6.644	2.657	9.301	4,4	4,1	71,4	0,6	0,3	0,9	
90	1.208	29	1.237	0,8	..	97,7	0,1	..	0,1	
90.0	1.208	29	1.237	0,8	..	97,7	0,1	..	0,1	
91	1.421	385	1.806	0,9	0,6	78,7	0,1	..	0,2	
91.1	655	231	886	0,4	0,4	73,9	0,1	..	0,1	
91.2	177	54	231	0,1	0,1	76,6	
91.3	589	100	689	0,4	0,2	85,5	0,1	..	0,1	
92	2.135	680	2.815	1,4	1,1	75,8	0,2	0,1	0,3	
92.1	67	21	88	76,1	
92.2	266	57	323	0,2	0,1	82,4	
92.3	893	298	1.191	0,6	0,5	75,0	0,1	..	0,1	
92.4	4	3	7	57,1	
92.5	272	143	415	0,2	0,2	65,5	
92.6	514	122	636	0,3	0,2	80,8	0,1	
92.7	119	36	155	0,1	0,1	76,8	
93	1.880	1.563	3.443	1,3	2,4	54,6	0,2	0,2	0,3	
93.0	1.880	1.563	3.443	1,3	2,4	54,6	0,2	0,2	0,3	
TOTALE	149.681	64.277	213.958	100,0	100,0	70,0	14,5	6,2	20,7	
di cui addetti alle unità locali:										
- dell'industria in senso stretto (b)	25.693	5.458	31.151	17,2	8,5	82,5	2,5	0,5	3,0	
- dei servizi	107.411	57.737	165.148	71,8	89,8	65,0	10,4	5,6	15,9	
TIPO DI COMUNE										
- Comune capoluogo	72.913	31.369	104.282	48,7	48,8	69,9	7,0	3,0	10,1	
- Altri comuni	76.768	32.908	109.676	51,3	51,2	70,0	7,4	3,2	10,6	
TOTALE	149.681	64.277	213.958	100,0	100,0	70,0	14,5	6,2	20,7	

(a) Cfr: Istat "13 Censimento generale della popolazione - 20 ottobre 1991 - Popolazione legale", 1993

(b) Comprende le sezioni di attività: C - Estrazione di minerali; D - Attività manifatturiere; E - Produzione e distribuzione di energia elettrica, gas e acqua

Tavola 3.33 - Addetti alle unità locali delle imprese e delle istituzioni per tipo di rapporto di lavoro, sezione, sottosezione, divisione e gruppo di attività economica e tipo di comune

ATTIVITÀ ECONOMICHE TIPO DI COMUNE	DIPENDENTI									TOTALE ADDETTI			PERSONALE VOLONTARIO	
	Indipendenti	DALLE UNITÀ LOCALI DELLE IMPRESE			DALLE UNITÀ LOCALI DELLE ISTITUZIONI			In complesso	Di cui part-time	Di cui con contratto formazione lavoro	Delle unità locali delle imprese	Delle unità locali delle istituzioni		
		Totale	Di cui part-time	Di cui con contratto formazione lavoro	Totale	Di cui part-time	Di cui con contratto formazione lavoro							
A AGRICOLTURA, CACCIA E SILVICOLTURA	215	260	3	-	66	1	-	541	4	-	-	-		
01	208	255	3	-	66	1	-	529	4	-	-	-		
01.1	13	10	-	-	-	-	-	23	-	-	-	-		
01.2	56	4	-	-	-	-	-	60	-	-	-	-		
01.4	139	241	3	-	66	1	-	446	4	-	-	-		
01.5	-	-	-	-	-	-	-	-	-	-	-	-		
02	7	5	-	-	-	-	-	12	-	-	-	-		
02.0	7	5	-	-	-	-	-	12	-	-	-	-		
B PESCA, PISCICOLTURA E SERVIZI CONNESSI	126	139	-	-	-	-	-	265	-	-	-	-		
05	126	139	-	-	-	-	-	265	-	-	-	-		
05.0	126	139	-	-	-	-	-	265	-	-	-	-		
C ESTRAZIONE DI MINERALI	82	254	-	2	-	-	-	336	-	2	-	-		
CA ESTRAZIONE DI MINERALI ENERGETICI	-	26	-	-	-	-	-	26	-	-	-	-		
10	-	-	-	-	-	-	-	-	-	-	-	-		
10.1	-	-	-	-	-	-	-	-	-	-	-	-		
10.2	-	-	-	-	-	-	-	-	-	-	-	-		
10.3	-	-	-	-	-	-	-	-	-	-	-	-		
11	-	26	-	-	-	-	-	26	-	-	-	-		
11.1	-	26	-	-	-	-	-	26	-	-	-	-		
11.2	-	-	-	-	-	-	-	-	-	-	-	-		
12	-	-	-	-	-	-	-	-	-	-	-	-		
12.0	-	-	-	-	-	-	-	-	-	-	-	-		
CB ESTRAZIONE DI MINERALI NON ENERGETICI	82	228	-	2	-	-	-	310	-	2	-	-		
13	-	-	-	-	-	-	-	-	-	-	-	-		
13.1	-	-	-	-	-	-	-	-	-	-	-	-		
13.2	-	-	-	-	-	-	-	-	-	-	-	-		
14	82	228	-	2	-	-	-	310	-	2	-	-		
14.1	27	109	-	1	-	-	-	136	-	1	-	-		
14.2	41	89	-	-	-	-	-	130	-	-	-	-		
14.3	-	-	-	-	-	-	-	-	-	-	-	-		
14.4	-	-	-	-	-	-	-	-	-	-	-	-		
14.5	14	30	-	1	-	-	-	44	-	1	-	-		
D ATTIVITÀ MANIFATTURIERE	8.347	19.789	153	637	38	-	-	28.174	153	637	-	2		
DA INDUSTRIE ALIMENTARI, DELLE BEVANDE E DEL TABACCO	2.229	2.730	29	54	38	-	-	4.997	29	54	-	2		
15	2.228	2.476	29	54	38	-	-	4.742	29	54	-	2		
15.1	17	45	-	-	38	-	-	100	-	-	-	2		
15.2	6	9	-	-	-	-	-	15	-	-	-	-		
15.3	91	316	2	2	-	-	-	407	2	2	-	-		
15.4	132	63	-	-	-	-	-	195	-	-	-	-		
15.5	32	178	-	8	-	-	-	210	-	8	-	-		
15.6	53	178	2	-	-	-	-	231	2	-	-	-		
15.7	15	81	-	2	-	-	-	96	-	2	-	-		
15.8	1.816	1.341	24	40	-	-	-	3.157	24	40	-	-		
15.9	66	265	1	2	-	-	-	331	1	2	-	-		
16	1	254	-	-	-	-	-	255	-	-	-	-		
16.0	1	254	-	-	-	-	-	255	-	-	-	-		
DB INDUSTRIE TESSILI E DELL'ABBIGLIAMENTO	538	918	19	4	-	-	-	1.456	19	4	-	-		
17	108	111	-	-	-	-	-	219	-	-	-	-		
17.1	-	-	-	-	-	-	-	-	-	-	-	-		
17.2	-	-	-	-	-	-	-	-	-	-	-	-		
17.3	2	-	-	-	-	-	-	2	-	-	-	-		
17.4	54	49	-	-	-	-	-	103	-	-	-	-		
17.5	27	47	-	-	-	-	-	74	-	-	-	-		
17.6	11	8	-	-	-	-	-	19	-	-	-	-		
17.7	14	7	-	-	-	-	-	21	-	-	-	-		
18	430	807	19	4	-	-	-	1.237	19	4	-	-		
18.1	5	1	-	-	-	-	-	6	-	-	-	-		
18.2	383	761	19	4	-	-	-	1.144	19	4	-	-		
18.3	42	45	-	-	-	-	-	87	-	-	-	-		
DC INDUSTRIE CONCIARIE, FABBRICAZIONE DI PRODOTTI IN CUOIO, PELLE E SIMILARI	103	162	3	-	-	-	-	265	3	-	-	-		
19	103	162	3	-	-	-	-	265	3	-	-	-		
19.1	4	4	-	-	-	-	-	8	-	-	-	-		
19.2	35	76	-	-	-	-	-	111	-	-	-	-		
19.3	64	82	3	-	-	-	-	146	3	-	-	-		
DD INDUSTRIA DEL LEGNO E DEI PRODOTTI IN LEGNO	962	643	3	7	-	-	-	1.605	3	7	-	-		
20	962	643	3	7	-	-	-	1.605	3	7	-	-		
20.1	44	83	-	2	-	-	-	127	-	2	-	-		
20.2	2	-	-	-	-	-	-	2	-	-	-	-		
20.3	657	277	3	5	-	-	-	934	3	5	-	-		
20.4	111	204	-	-	-	-	-	315	-	-	-	-		
20.5	148	79	-	-	-	-	-	227	-	-	-	-		

Tavola 3.33 segue - Addetti alle unità locali delle imprese e delle istituzioni per tipo di rapporto di lavoro, sezione, sottosezione, divisione e gruppo di attività economica e tipo di comune

ATTIVITÀ ECONOMICHE TIPO DI COMUNE	DIPENDENTI												PERSONALE VOLONTARIO	
	Indipendenti	DALLE UNITÀ LOCALI DELLE IMPRESE			DALLE UNITÀ LOCALI DELLE ISTITUZIONI			TOTALE ADDETTI			Delle unità locali delle imprese	Delle unità locali delle istituzioni		
		Totale	Di cui part-time	Di cui con contratto formazione lavoro	Totale	Di cui part-time	Di cui con contratto formazione lavoro	In complesso	Di cui part-time	Di cui con contratto formazione lavoro				
DE FABBRICAZIONE DELLA PASTA-CARTA, DELLA CARTA E DEI PRODOTTI DI CARTA; STAMPA ED EDITORIA	540	1.357	9	51	-	-	-	1.897	9	51	-	-		
21	75	517	3	23	-	-	-	592	3	23	-	-		
21.1	1	17	-	-	-	-	-	18	-	-	-	-		
21.2	74	500	3	23	-	-	-	574	3	23	-	-		
22	465	840	6	28	-	-	-	1.305	6	28	-	-		
22.1	63	189	1	6	-	-	-	252	1	6	-	-		
22.2	400	649	5	22	-	-	-	1.049	5	22	-	-		
22.3	2	2	-	-	-	-	-	4	-	-	-	-		
DF FABBRICAZIONE DI COKE, RAFFINERIE DI PETROLIO, TRATTAMENTO DEI COMBUSTIBILI NUCLEARI	14	449	3	13	-	-	-	463	3	13	-	-		
23	14	449	3	13	-	-	-	463	3	13	-	-		
23.1	-	-	-	-	-	-	-	-	-	-	-	-		
23.2	14	449	3	13	-	-	-	463	3	13	-	-		
23.3	-	-	-	-	-	-	-	-	-	-	-	-		
DG FABBRICAZIONE DI PRODOTTI CHIMICI E DI FIBRE SINTETICHE E ARTIFICIALI	90	1.931	8	140	-	-	-	2.021	8	140	-	-		
24	90	1.931	8	140	-	-	-	2.021	8	140	-	-		
24.1	23	134	1	12	-	-	-	157	1	12	-	-		
24.2	3	16	-	1	-	-	-	19	-	1	-	-		
24.3	19	16	-	-	-	-	-	35	-	-	-	-		
24.4	8	1.661	5	127	-	-	-	1.669	5	127	-	-		
24.5	23	77	1	-	-	-	-	100	1	-	-	-		
24.6	14	27	1	-	-	-	-	41	1	-	-	-		
24.7	-	-	-	-	-	-	-	-	-	-	-	-		
DH FABBRICAZIONE DI ARTICOLI IN GOMMA E MATERIE PLASTICHE	114	507	24	23	-	-	-	621	24	23	-	-		
25	114	507	24	23	-	-	-	621	24	23	-	-		
25.1	43	101	-	7	-	-	-	144	-	7	-	-		
25.2	71	406	24	16	-	-	-	477	24	16	-	-		
DI FABBRICAZIONE DI PRODOTTI DELLA LAVORAZIONE DI MINERALI NON METALLIFERI	730	2.542	11	51	-	-	-	3.272	11	51	-	-		
26	730	2.542	11	51	-	-	-	3.272	11	51	-	-		
26.1	106	226	-	1	-	-	-	332	-	1	-	-		
26.2	144	679	2	28	-	-	-	823	2	28	-	-		
26.3	17	18	1	-	-	-	-	35	1	-	-	-		
26.4	24	74	-	-	-	-	-	98	-	-	-	-		
26.5	18	176	1	5	-	-	-	194	1	5	-	-		
26.6	134	1.005	4	6	-	-	-	1.139	4	6	-	-		
26.7	282	359	1	10	-	-	-	641	1	10	-	-		
26.8	5	5	2	1	-	-	-	10	2	1	-	-		
DJ PRODUZIONE DI METALLO E FABBRICAZIONE DI PRODOTTI IN METALLO	1.142	2.330	8	83	-	-	-	3.472	8	83	-	-		
27	39	432	1	25	-	-	-	471	1	25	-	-		
27.1	-	-	-	-	-	-	-	-	-	-	-	-		
27.2	6	342	-	17	-	-	-	348	-	17	-	-		
27.3	5	4	-	-	-	-	-	9	-	-	-	-		
27.4	7	36	-	4	-	-	-	43	-	4	-	-		
27.5	21	50	1	4	-	-	-	71	1	4	-	-		
28	1.103	1.898	7	58	-	-	-	3.001	7	58	-	-		
28.1	376	1.262	5	32	-	-	-	1.638	5	32	-	-		
28.2	9	21	-	2	-	-	-	30	-	2	-	-		
28.3	-	-	-	-	-	-	-	-	-	-	-	-		
28.4	11	25	-	-	-	-	-	36	-	-	-	-		
28.5	78	118	-	-	-	-	-	196	-	-	-	-		
28.6	29	123	1	6	-	-	-	152	1	6	-	-		
28.7	600	349	1	18	-	-	-	949	1	18	-	-		
DK FABBRICAZIONE DI MACCHINE ED APPARECCHI MECCANICI, COMPRESI L'INSTALLAZIONE, IL MONTAGGIO, LA RIPARAZIONE E LA MANUTENZIONE	339	1.046	6	31	-	-	-	1.385	6	31	-	-		
29	339	1.046	6	31	-	-	-	1.385	6	31	-	-		
29.1	41	71	-	-	-	-	-	112	-	-	-	-		
29.2	121	432	2	16	-	-	-	553	2	16	-	-		
29.3	108	347	3	7	-	-	-	455	3	7	-	-		
29.4	4	-	-	-	-	-	-	4	-	-	-	-		
29.5	62	181	1	5	-	-	-	243	1	5	-	-		
29.6	-	-	-	-	-	-	-	-	-	-	-	-		
29.7	3	15	-	3	-	-	-	18	-	3	-	-		

Tavola 3.33 segue - Addetti alle unità locali delle imprese e delle istituzioni per tipo di rapporto di lavoro, sezione, sottosezione, divisione e gruppo di attività economica e tipo di comune

ATTIVITÀ ECONOMICHE TIPO DI COMUNE	DIPENDENTI											PERSONALE VOLONTARIO	
	Indipendenti	DALLE UNITÀ LOCALI DELLE IMPRESE			DALLE UNITÀ LOCALI DELLE ISTITUZIONI			TOTALE ADDETTI			Delle unità locali delle imprese	Delle unità locali delle istituzioni	
		Totale	Di cui part-time	Di cui con contratto formazione lavoro	Totale	Di cui part-time	Di cui con contratto formazione lavoro	In complesso	Di cui part-time	Di cui con contratto formazione lavoro			
DL FABBRICAZIONE DI MACCHINE ELETTRICHE E DI APPARECCHIATURE ELETTRICHE ED OTTICHE	733	3.597	24	143	-	-	-	4.330	24	143	-	-	
30	3	16	-	-	-	-	-	19	-	-	-	-	
30.0	3	16	-	-	-	-	-	19	-	-	-	-	
31	157	1.468	5	77	-	-	-	1.625	5	77	-	-	
31.1	24	153	1	11	-	-	-	177	1	11	-	-	
31.2	27	444	3	40	-	-	-	471	3	40	-	-	
31.3	10	170	-	11	-	-	-	180	-	11	-	-	
31.4	-	-	-	-	-	-	-	-	-	-	-	-	
31.5	37	45	-	-	-	-	-	82	-	-	-	-	
31.6	59	656	1	15	-	-	-	715	1	15	-	-	
32	192	1.813	5	51	-	-	-	2.005	5	51	-	-	
32.1	7	1.287	-	11	-	-	-	1.294	-	11	-	-	
32.2	183	523	5	40	-	-	-	706	5	40	-	-	
32.3	2	3	-	-	-	-	-	5	-	-	-	-	
33	381	300	14	15	-	-	-	681	14	15	-	-	
33.1	303	214	11	11	-	-	-	517	11	11	-	-	
33.2	29	26	-	3	-	-	-	55	-	3	-	-	
33.3	2	7	-	-	-	-	-	9	-	-	-	-	
33.4	43	43	3	1	-	-	-	86	3	1	-	-	
33.5	4	10	-	-	-	-	-	14	-	-	-	-	
DM FABBRICAZIONE DI MEZZI DI TRASPORTO	62	629	-	10	-	-	-	691	-	10	-	-	
34	40	224	-	10	-	-	-	264	-	10	-	-	
34.1	-	2	-	-	-	-	-	2	-	-	-	-	
34.2	27	195	-	10	-	-	-	222	-	10	-	-	
34.3	13	27	-	-	-	-	-	40	-	-	-	-	
35	22	405	-	-	-	-	-	427	-	-	-	-	
35.1	14	13	-	-	-	-	-	27	-	-	-	-	
35.2	7	280	-	-	-	-	-	287	-	-	-	-	
35.3	-	112	-	-	-	-	-	112	-	-	-	-	
35.4	1	-	-	-	-	-	-	1	-	-	-	-	
35.5	-	-	-	-	-	-	-	-	-	-	-	-	
DN ALTRE INDUSTRIE MANIFATTURIERE	751	948	6	27	-	-	-	1.699	6	27	-	-	
36	740	900	6	25	-	-	-	1.640	6	25	-	-	
36.1	563	770	5	19	-	-	-	1.333	5	19	-	-	
36.2	85	28	1	-	-	-	-	113	1	-	-	-	
36.3	10	6	-	-	-	-	-	16	-	-	-	-	
36.4	17	-	-	-	-	-	-	17	-	-	-	-	
36.5	6	2	-	-	-	-	-	8	-	-	-	-	
36.6	59	94	-	6	-	-	-	153	-	6	-	-	
37	11	48	-	2	-	-	-	59	-	2	-	-	
37.1	8	45	-	2	-	-	-	53	-	2	-	-	
37.2	3	3	-	-	-	-	-	6	-	-	-	-	
E PRODUZIONE E DISTRIBUZIONE DI ENERGIA ELETTRICA, GAS E ACQUA	190	2.065	5	9	386	1	-	2.641	6	9	-	-	
40	5	1.557	1	7	-	-	-	1.562	1	7	-	-	
40.1	-	1.371	-	-	-	-	-	1.371	-	-	-	-	
40.2	5	186	1	7	-	-	-	191	1	7	-	-	
40.3	-	-	-	-	-	-	-	-	-	-	-	-	
41	185	508	4	2	386	1	-	1.079	5	2	-	-	
41.0	185	508	4	2	386	1	-	1.079	5	2	-	-	
F COSTRUZIONI	3.936	12.899	59	240	18	-	-	16.853	59	240	-	-	
45	3.936	12.899	59	240	18	-	-	16.853	59	240	-	-	
45.1	137	262	3	1	-	-	-	399	3	1	-	-	
45.2	2.550	10.144	44	185	18	-	-	12.712	44	185	-	-	
45.3	722	2.126	12	51	-	-	-	2.848	12	51	-	-	
45.4	522	344	-	3	-	-	-	866	-	3	-	-	
45.5	5	23	-	-	-	-	-	28	-	-	-	-	
G COMMERCIO ALL'INGROSSO E AL DETTAGLIO; RIPARAZIONE DI AUTOVEICOLI, MOTOCICLI E DI BENI PERSONALI E PER LA CASA	31.147	21.210	659	1.056	15	-	-	52.372	659	1.056	-	-	
50	4.918	3.509	39	107	-	-	-	8.427	39	107	-	-	
50.1	332	1.145	16	51	-	-	-	1.477	16	51	-	-	
50.2	3.261	1.466	17	32	-	-	-	4.727	17	32	-	-	
50.3	498	444	2	14	-	-	-	942	2	14	-	-	
50.4	262	113	1	5	-	-	-	375	1	5	-	-	
50.5	565	341	3	5	-	-	-	906	3	5	-	-	
51	5.030	8.120	131	346	-	-	-	13.150	131	346	-	-	
51.1	1.619	667	18	40	-	-	-	2.286	18	40	-	-	
51.2	174	116	2	12	-	-	-	290	2	12	-	-	
51.3	1.449	3.919	24	29	-	-	-	5.368	24	29	-	-	
51.4	1.006	1.719	51	139	-	-	-	2.725	51	139	-	-	
51.5	461	931	18	58	-	-	-	1.392	18	58	-	-	
51.6	300	712	16	66	-	-	-	1.012	16	66	-	-	
51.7	21	56	2	2	-	-	-	77	2	2	-	-	

Tavola 3.33 segue - Addetti alle unità locali delle imprese e delle Istituzioni per tipo di rapporto di lavoro, sezione, sottosezione, divisione e gruppo di attività economica e tipo di comune

ATTIVITÀ ECONOMICHE TIPO DI COMUNE	DIPENDENTI										PERSONALE VOLONTARIO	
	Indipendenti	DALLE UNITÀ LOCALI DELLE IMPRESE			DALLE UNITÀ LOCALI DELLE ISTITUZIONI			TOTALE ADDETTI			Delle unità locali delle imprese	Delle unità locali delle istituzioni
		Totale	Di cui part-time	Di cui con contratto formazione lavoro	Totale	Di cui part-time	Di cui con contratto formazione lavoro	In complesso	Di cui part-time	Di cui con contratto formazione lavoro		
52	21.199	9.581	489	603	15	-	-	30.795	489	603	-	-
52.1	1.964	2.897	251	274	-	-	-	4.861	251	274	-	-
52.2	4.433	771	11	14	-	-	-	5.204	11	14	-	-
52.3	924	853	77	39	-	-	-	1.777	77	39	-	-
52.4	9.642	4.442	134	256	15	-	-	14.099	134	256	-	-
52.5	61	17	-	8	-	-	-	78	-	8	-	-
52.6	3.531	411	13	6	-	-	-	3.942	13	6	-	-
52.7	644	190	3	6	-	-	-	834	3	6	-	-
H ALBERGHI E RISTORANTI	2.791	3.276	38	102	49	-	1	6.116	38	103	-	3
55	2.791	3.276	38	102	49	-	1	6.116	38	103	-	3
55.1	91	759	5	43	-	-	-	850	5	43	-	-
55.2	120	260	9	6	45	-	1	425	9	7	-	3
55.3	1.053	787	5	10	-	-	-	1.840	5	10	-	-
55.4	1.494	1.367	11	41	-	-	-	2.861	11	41	-	-
55.5	33	103	8	2	4	-	-	140	8	2	-	-
I TRASPORTI, MAGAZZINAGGIO E COMUNICAZIONI	1.976	11.909	98	112	3	-	-	13.888	98	112	3	8
60	1.252	5.374	5	9	1	-	-	6.627	5	9	-	4
60.1	3	2.396	-	-	-	-	-	2.399	-	-	-	-
60.2	1.249	2.978	5	9	1	-	-	4.228	5	9	-	4
60.3	-	-	-	-	-	-	-	-	-	-	-	-
61	4	44	-	-	-	-	-	48	-	-	-	-
61.1	4	44	-	-	-	-	-	48	-	-	-	-
61.2	-	-	-	-	-	-	-	-	-	-	-	-
62	2	238	24	3	-	-	-	240	24	3	-	-
62.1	-	233	24	3	-	-	-	233	24	3	-	-
62.2	2	5	-	-	-	-	-	7	-	-	-	-
62.3	-	-	-	-	-	-	-	-	-	-	-	-
63	658	1.108	25	48	2	-	-	1.768	25	48	1	4
63.1	290	391	4	7	-	-	-	681	4	7	-	-
63.2	105	353	3	3	-	-	-	458	3	3	-	4
63.3	182	274	15	35	2	-	-	458	15	35	1	-
63.4	81	90	3	3	-	-	-	171	3	3	-	-
64	60	5.145	44	52	-	-	-	5.205	44	52	2	-
64.1	24	3.360	3	2	-	-	-	3.384	3	2	-	-
64.2	36	1.785	41	50	-	-	-	1.821	41	50	2	-
J INTERMEDIAZIONE MONETARIA E FINANZIARIA	1.004	4.803	78	124	-	-	-	5.807	78	124	-	-
65	90	4.015	43	87	-	-	-	4.105	43	87	-	-
65.1	29	3.774	40	83	-	-	-	3.803	40	83	-	-
65.2	61	241	3	4	-	-	-	302	3	4	-	-
66	1	332	5	9	-	-	-	333	5	9	-	-
66.0	1	332	5	9	-	-	-	333	5	9	-	-
67	913	456	30	28	-	-	-	1.369	30	28	-	-
67.1	53	49	2	2	-	-	-	102	2	2	-	-
67.2	860	407	28	26	-	-	-	1.267	28	26	-	-
K ATTIVITÀ IMMOBILIARI, NOLEGGIO, INFORMATICA, RICERCA, ALTRE ATTIVITÀ PROFESSIONALI ED IMPRENDITORIALI	6.216	5.398	312	360	415	3	-	12.029	315	360	203	15
70	283	102	8	3	-	-	-	385	8	3	-	-
70.1	54	8	-	-	-	-	-	62	-	-	-	-
70.2	22	11	-	-	-	-	-	33	-	-	-	-
70.3	207	83	8	3	-	-	-	290	8	3	-	-
71	173	149	1	4	-	-	-	322	1	4	-	-
71.1	11	52	-	2	-	-	-	63	-	2	-	-
71.2	4	6	-	-	-	-	-	10	-	-	-	-
71.3	40	75	-	2	-	-	-	115	-	2	-	-
71.4	118	16	1	-	-	-	-	134	1	-	-	-
72	449	873	89	69	-	-	-	1.322	89	69	-	-
72.1	20	116	36	-	-	-	-	136	36	-	-	-
72.2	163	288	24	42	-	-	-	451	24	42	-	-
72.3	202	340	27	23	-	-	-	542	27	23	-	-
72.4	-	-	-	-	-	-	-	-	-	-	-	-
72.5	43	117	2	3	-	-	-	160	2	3	-	-
72.6	21	12	-	1	-	-	-	33	-	1	-	-
73	115	131	6	1	373	3	-	619	9	1	-	15
73.1	77	118	6	1	368	3	-	563	9	1	-	15
73.2	38	13	-	-	5	-	-	56	-	-	-	-
74	5.196	4.143	208	283	42	-	-	9.381	208	283	203	-
74.1	2.575	1.300	101	86	-	-	-	3.875	101	86	124	-
74.2	1.316	439	29	103	-	-	-	1.755	29	103	45	-
74.3	12	23	3	8	-	-	-	35	3	8	-	-
74.4	129	106	12	3	-	-	-	235	12	3	12	-
74.5	8	5	-	-	-	-	-	13	-	-	-	-
74.6	77	806	1	36	-	-	-	883	1	36	2	-
74.7	415	1.022	55	36	-	-	-	1.437	55	36	3	-
74.8	664	442	7	11	42	-	-	1.148	7	11	17	-

Tavola 3.33 segue - Addetti alle unità locali delle imprese e delle istituzioni per tipo di rapporto di lavoro, sezione, sottosezione, divisione e gruppo di attività economica e tipo di comune

ATTIVITÀ ECONOMICHE TIPO DI COMUNE	DIPENDENTI							TOTALE ADDETTI			PERSONALE VOLONTARIO	
	DALLE UNITÀ LOCALI DELLE IMPRESE				DALLE UNITÀ LOCALI DELLE ISTITUZIONI			In complesso	Di cui part-time	Di cui con contratto formazione lavoro	Delle unità locali delle imprese	Delle unità locali delle istituzioni
	Indipendenti	Totale	Di cui part-time	Di cui con contratto formazione lavoro	Totale	Di cui part-time	Di cui con contratto formazione lavoro					
L PUBBLICA AMMINISTRAZIONE E DIFESA; ASSICURAZIONE SOCIALE OBBLIGATORIA	-	-	-	-	17.576	12	13	17.576	12	13	-	18
75	-	-	-	-	17.576	12	13	17.576	12	13	-	18
75.1	-	-	-	-	13.961	8	4	13.961	8	4	-	6
75.2	-	-	-	-	2.757	1	6	2.757	1	6	-	12
75.3	-	-	-	-	858	3	3	858	3	3	-	-
M ISTRUZIONE	685	1.015	83	14	26.362	132	404	28.062	215	418	45	187
80	685	1.015	83	14	26.362	132	404	28.062	215	418	45	187
80.1	234	309	5	10	8.673	12	199	9.216	17	209	25	41
80.2	165	392	57	1	14.929	109	154	15.486	166	155	12	91
80.3	39	11	-	-	2.735	9	51	2.785	9	51	-	55
80.4	247	303	21	3	25	2	-	575	23	3	8	-
N SANITÀ E ALTRI SERVIZI SOCIALI	3.170	2.780	286	116	14.047	164	50	19.997	450	166	64	1.130
85	3.170	2.780	286	116	14.047	164	50	19.997	450	166	64	1.130
85.1	2.745	2.311	245	114	11.195	44	26	16.251	289	140	57	169
85.2	33	6	2	-	43	-	-	82	2	-	-	-
85.3	392	463	39	2	2.809	120	24	3.664	159	26	7	961
O ALTRI SERVIZI PUBBLICI, SOCIALI E PERSONALI	3.358	2.063	29	60	3.880	34	14	9.301	63	74	92	1.993
90	40	457	1	2	740	-	1	1.237	1	3	-	-
90.0	40	457	1	2	740	-	1	1.237	1	3	-	-
91	-	-	-	-	1.806	22	12	1.806	22	12	-	1.126
91.1	-	-	-	-	886	8	6	886	8	6	-	84
91.2	-	-	-	-	231	1	4	231	1	4	-	148
91.3	-	-	-	-	689	13	2	689	13	2	-	894
92	834	647	12	44	1.334	12	1	2.815	24	45	65	867
92.1	58	30	1	-	-	-	-	88	1	-	4	-
92.2	97	226	6	13	-	-	-	323	6	13	38	-
92.3	389	184	4	-	618	2	-	1.191	6	-	12	222
92.4	4	3	-	-	-	-	-	7	-	-	-	-
92.5	3	16	-	-	396	-	-	415	-	-	-	51
92.6	203	140	-	29	293	7	1	636	7	30	9	507
92.7	80	48	1	2	27	3	-	155	4	2	2	87
93	2.484	959	16	14	-	-	-	3.443	16	14	27	-
93.0	2.484	959	16	14	-	-	-	3.443	16	14	27	-
TOTALE	63.243	87.860	1.803	2.832	62.855	347	482	213.958	2.150	3.314	407	3.356
di cui addetti alle unità locali:												
- dell'industria in senso stretto (a)	8.619	22.108	158	648	424	1	-	31.151	159	648	-	2
- dei servizi	50.347	52.454	1.583	1.944	62.347	345	482	165.148	1.928	2.426	407	3.354
TIPO DI COMUNE												
- Comune capoluogo	24.176	46.670	1.084	1.559	33.436	190	254	104.282	1.274	1.813	196	946
- Altri comuni	39.067	41.190	719	1.273	29.419	157	228	109.676	876	1.501	211	2.410
TOTALE	63.243	87.860	1.803	2.832	62.855	347	482	213.958	2.150	3.314	407	3.356

(a) Comprende le sezioni di attività: C - Estrazione di minerali; D - Attività manifatturiere; E - Produzione e distribuzione di energia elettrica, gas e acqua

Tavola 3.34 - Addetti alle unità locali delle imprese e delle istituzioni per categoria posizionale, sesso, sezione, sotto-sezione e divisione di attività economica e tipo di comune

ATTIVITÀ ECONOMICHE TIPO DI COMUNE		DIPENDENTI DALLE UNITÀ LOCALI DELLE IMPRESE							Totale dipen- denti	Totale addetti
		Dirigenti	Direttivi e qua- dri	Impiegati e operai (a)	Categorie spe- ciali	Apprendisti	Altro personale			
		DIPENDENTI DALLE UNITÀ LOCALI DELLE ISTITUZIONI								
		Indipendenti	Dirigenti e as- similati	Direttivi, fun- zionari collabo- ratori e assimi- lati	Assistenti, operatori, coa- diutori e assi- milati	-	-	Addetti ai ser- vizi ausiliari e assimilati		
		MASCHI E FEMMINE								
A	AGRICOLTURA, CACCIA E SILVICOL- TURA	215	6	10	294	7	6	3	326	541
01		208	6	10	289	7	6	3	321	529
02		7	-	-	5	-	-	-	5	12
B	PESCA, PISCICOLTURA E SERVIZI CONNESSI	126	-	-	122	-	1	16	139	265
05		126	-	-	122	-	1	16	139	265
C	ESTRAZIONE DI MINERALI	82	-	1	241	1	8	3	254	336
CA	ESTRAZIONE DI MINERALI ENERGE- TICI	-	-	-	26	-	-	-	26	26
10		-	-	-	-	-	-	-	-	-
11		-	-	-	26	-	-	-	26	26
12		-	-	-	-	-	-	-	-	-
CB	ESTRAZIONE DI MINERALI NON ENER- GETICI	82	-	1	215	1	8	3	228	310
13		-	-	-	-	-	-	-	-	-
14		82	-	1	215	1	8	3	228	310
D	ATTIVITÀ MANIFATTURIERE	8.347	250	327	17.031	533	1.144	542	19.827	28.174
DA	INDUSTRIE ALIMENTARI, DELLE BE- VANDE E DEL TABACCO	2.229	53	31	2.377	50	176	81	2.768	4.997
15		2.228	53	31	2.123	50	176	81	2.514	4.742
16		1	-	-	254	-	-	-	254	255
DB	INDUSTRIE TESSILI E DELL'ABBIGLIA- MENTO	538	1	-	751	-	135	31	918	1.456
17		108	-	-	76	-	27	8	111	219
18		430	1	-	675	-	108	23	807	1.237
DC	INDUSTRIE CONCIARIE, FABBRICA- ZIONE DI PRODOTTI IN CUOIO, PELLE E SIMILARI	103	-	-	133	-	20	9	162	265
19		103	-	-	133	-	20	9	162	265
DD	INDUSTRIA DEL LEGNO E DEI PRO- DOTTI IN LEGNO	962	4	-	541	3	88	7	643	1.605
20		962	4	-	541	3	88	7	643	1.605
DE	FABBRICAZIONE DELLA PASTA- CARTA, DELLA CARTA E DEI PRO- DOTTI DI CARTA; STAMPA ED EDITO- RIA	540	14	15	1.131	75	104	18	1.357	1.897
21		75	8	8	467	-	26	8	517	592
22		465	6	7	664	75	78	10	840	1.305
DF	FABBRICAZIONE DI COKE, RAFFINE- RIE DI PETROLIO, TRATTAMENTO DEI COMBUSTIBILI NUCLEARI	14	4	4	436	1	-	4	449	463
23		14	4	4	436	1	-	4	449	463
DG	FABBRICAZIONE DI PRODOTTI CHI- MICI E DI FIBRE SINTETICHE E ARTIFI- CIALI	90	67	145	1.389	44	7	279	1.931	2.021
24		90	67	145	1.389	44	7	279	1.931	2.021
DH	FABBRICAZIONE DI ARTICOLI IN GOMMA E MATERIE PLASTICHE	114	5	6	459	7	15	15	507	621
25		114	5	6	459	7	15	15	507	621
DI	FABBRICAZIONE DI PRODOTTI DELLA LAVORAZIONE DI MINERALI NON ME- TALLIFERI	730	24	33	2.315	41	101	28	2.542	3.272
26		730	24	33	2.315	41	101	28	2.542	3.272
DJ	PRODUZIONE DI METALLO E FABBRICA- ZIONE DI PRODOTTI IN METALLO	1.142	15	16	2.028	11	231	29	2.330	3.472
27		39	6	10	408	-	6	2	432	471
28		1.103	9	6	1.620	11	225	27	1.898	3.001
DK	FABBRICAZIONE DI MACCHINE ED APPARECCHI MECCANICI, COMPRESI L'INSTALLAZIONE, IL MONTAGGIO, LA RIPARAZIONE E LA MANUTENZIONE	339	11	10	893	57	72	3	1.046	1.385
29		339	11	10	893	57	72	3	1.046	1.385
DL	FABBRICAZIONE DI MACCHINE ELET- TRICHE E DI APPARECCHIATURE ELETTRICHE ED OTTICHE	733	40	51	3.220	169	91	26	3.597	4.330
30		3	1	-	9	3	-	3	16	19
31		157	18	33	1.343	15	59	-	1.468	1.625
32		192	18	16	1.606	147	14	12	1.813	2.005
33		381	3	2	262	4	18	11	300	681
DM	FABBRICAZIONE DI MEZZI DI TRA- SPORTO	62	4	15	513	72	21	4	629	691
34		40	2	-	201	-	19	2	224	264
35		22	2	15	312	72	2	2	405	427

Tavola 3.34 segue - Addetti alle unità locali delle imprese e delle istituzioni per categoria posizionale, sesso, sezione, sottosezione e divisione di attività economica e tipo di comune

ATTIVITÀ ECONOMICHE TIPO DI COMUNE		DIPENDENTI DALLE UNITÀ LOCALI DELLE IMPRESE							Totale dipen- denti	Totale addetti
		Dirigenti	Direttivi e qua- dri	Impiegati e operai (a)	Categorie spa- ciali	Apprendisti	Altro personale			
		DIPENDENTI DALLE UNITÀ LOCALI DELLE ISTITUZIONI								
		Indipendenti	Dirigenti e as- similati	Direttivi, fun- zionari collabo- ratori e assimi- lati	Assistenti, operatori, coa- diutori e assi- milati	-	-	Addetti ai ser- vizi ausiliari e assimilati		
DN	ALTRE INDUSTRIE MANIFATTURIERE	751	8	1	845	3	83	8	948	1.699
36		740	8	1	800	3	81	7	900	1.640
37		11	-	-	45	-	2	1	48	59
E	PRODUZIONE E DISTRIBUZIONE DI ENERGIA ELETTRICA, GAS E AC- QUA	190	36	207	2.182	1	3	22	2.451	2.641
40		5	17	54	1.486	-	-	-	1.557	1.562
41		185	19	153	696	1	3	22	894	1.079
F	CONSTRUZIONI	3.936	117	64	12.323	20	308	85	12.917	16.853
45		3.936	117	64	12.323	20	308	85	12.917	16.853
G	COMMERCIO ALL'INGROSSO E AL DETTAGLIO; RIPARAZIONE DI AUTO- VEICOLI, MOTOCICLI E DI BENI PER- SONALI E PER LA CASA	31.147	196	257	18.453	245	1.505	569	21.225	52.372
50		4.918	24	68	2.794	58	496	69	3.509	8.427
51		5.030	101	81	7.394	152	137	255	8.120	13.150
52		21.199	71	108	8.265	35	872	245	9.596	30.795
H	ALBERGHI E RISTORANTI	2.791	19	22	2.793	25	250	216	3.325	6.116
55		2.791	19	22	2.793	25	250	216	3.325	6.116
I	TRASPORTI, MAGAZZINAGGIO E CO- MUNICAZIONI	1.976	56	201	7.839	1.448	28	2.340	11.912	13.888
60		1.252	18	86	2.522	1.445	10	1.294	5.375	6.627
61		4	2	-	42	-	-	-	44	48
62		2	1	32	205	-	-	-	238	240
63		658	16	17	1.056	3	12	6	1.110	1.768
64		60	19	66	4.014	-	6	1.040	5.145	5.205
J	INTERMEDIAZIONE MONETARIA E FI- NANZIARIA	1.004	338	287	3.749	359	10	60	4.803	5.807
65		90	325	246	3.085	327	5	27	4.015	4.105
66		1	6	32	279	15	-	-	332	333
67		913	7	9	385	17	5	33	456	1.369
K	ATTIVITÀ IMMOBILIARI, NOLEGGIO, INFORMATICA, RICERCA, ALTRE ATTI- VITÀ PROFESSIONALI ED IMPRENDI- TORIALI	6.216	137	128	4.826	128	218	376	5.813	12.029
70		283	3	-	85	1	1	12	102	385
71		173	1	3	124	13	6	2	149	322
72		449	18	10	815	6	14	10	873	1.322
73		115	82	79	295	13	12	23	504	619
74		5.196	33	36	3.507	95	185	329	4.185	9.381
L	PUBBLICA AMMINISTRAZIONE E DI- FESA; ASSICURAZIONE SOCIALE OB- BLIGATORIA	-	342	2.521	12.763	-	-	1.950	17.576	17.576
75		-	342	2.521	12.763	-	-	1.950	17.576	17.576
M	ISTRUZIONE	685	317	12.763	10.654	51	9	3.583	27.377	28.062
80		685	317	12.763	10.654	51	9	3.583	27.377	28.062
N	SANITÀ E ALTRI SERVIZI SOCIALI	3.170	1.703	2.287	10.352	109	34	2.342	16.827	19.997
85		3.170	1.703	2.287	10.352	109	34	2.342	16.827	19.997
O	ALTRI SERVIZI PUBBLICI, SOCIALI E PERSONALI	3.358	422	742	3.746	44	380	609	5.943	9.301
90		40	2	37	1.042	1	-	115	1.197	1.237
91		-	247	530	882	-	-	147	1.806	1.806
92		834	170	170	1.273	37	12	319	1.981	2.815
93		2.484	3	5	549	6	368	28	959	3.443
	TOTALE	63.243	3.939	19.817	107.368	2.971	3.904	12.716	150.715	213.958
di cui addetti alle unità locali:										
- dell'industria in senso stretto (b)		8.619	286	535	19.454	535	1.155	567	22.532	31.151
- dei servizi		50.347	3.530	19.208	75.175	2.409	2.434	12.045	114.801	165.148
TIPO DI COMUNE										
- Comune capoluogo		24.176	2.528	9.131	58.115	2.126	1.591	6.615	80.106	104.282
- Altri comuni		39.067	1.411	10.686	49.253	845	2.313	6.101	70.609	109.676
TOTALE		63.243	3.939	19.817	107.368	2.971	3.904	12.716	150.715	213.958

Tavola 3.34 segue - Addetti alle unità locali delle imprese e delle istituzioni per categoria posizionale, sesso, sezione, sottosezione e divisione di attività economica e tipo di comune

ATTIVITÀ ECONOMICHE TIPO DI COMUNE		DIPENDENTI DALLE UNITÀ LOCALI DELLE IMPRESE							Totale dipen- denti	Totale addetti
		Dirigenti	Direttivi e qua- dri	Impiegati e operai (a)	Categorie spe- ciali	Apprendisti	Altro personale			
		DIPENDENTI DALLE UNITÀ LOCALI DELLE ISTITUZIONI								
		Indipendenti	Dirigenti e as- similati	Direttivi, fun- zionari collabo- ratori e assimi- lati	Assistenti, operatori, coa- diutori e assi- milati	-	Addetti ai ser- vizi ausiliari e assimilati			
		MASCHI								
A	AGRICOLTURA, CACCIA E SILVICOL- TURA	186	6	9	253	7	6	3	284	470
01		179	6	9	248	7	6	3	279	458
02		7	-	-	5	-	-	-	5	12
B	PESCA, PISCICOLTURA E SERVIZI CONNESSI	123	-	-	121	-	1	16	138	261
05		123	-	-	121	-	1	16	138	261
C	ESTRAZIONE DI MINERALI	79	-	1	239	1	8	3	252	331
CA	ESTRAZIONE DI MINERALI ENERGE- TICI	-	-	-	26	-	-	-	26	26
10		-	-	-	-	-	-	-	-	-
11		-	-	-	26	-	-	-	26	26
12		-	-	-	-	-	-	-	-	-
CB	ESTRAZIONE DI MINERALI NON ENER- GETICI	79	-	1	213	1	8	3	226	305
13		-	-	-	-	-	-	-	-	-
14		79	-	1	213	1	8	3	226	305
D	ATTIVITÀ MANIFATTURIERE	6.761	235	301	13.870	506	891	402	16.205	22.966
DA	INDUSTRIE ALIMENTARI, DELLE BE- VANDE E DEL TABACCO	1.548	50	31	1.949	41	128	63	2.262	3.810
15		1.547	50	31	1.784	41	128	63	2.097	3.644
16		1	-	-	165	-	-	-	165	166
DB	INDUSTRIE TESSILI E DELL'ABBIGLIA- MENTO	282	1	-	148	-	22	10	181	463
17		63	-	-	40	-	8	8	56	119
18		219	1	-	108	-	14	2	125	344
DC	INDUSTRIE CONCIARIE, FABBRICA- ZIONE DI PRODOTTI IN CUOIO, PELLE E SIMILARI	80	-	-	92	-	12	7	111	191
19		80	-	-	92	-	12	7	111	191
DD	INDUSTRIA DEL LEGNO E DEI PRO- DOTTI IN LEGNO	893	4	-	522	3	85	6	620	1.513
20		893	4	-	522	3	85	6	620	1.513
DE	FABBRICAZIONE DELLA PASTA- CARTA, DELLA CARTA E DEI PRO- DOTTI DI CARTA; STAMPA ED EDITO- RIA	417	13	11	931	69	72	10	1.106	1.523
21		63	8	6	395	-	18	4	431	494
22		354	5	5	536	69	54	6	675	1.029
DF	FABBRICAZIONE DI COKE, RAFFINE- RIE DI PETROLIO, TRATTAMENTO DEI COMBUSTIBILI NUCLEARI	13	3	4	404	1	-	3	415	428
23		13	3	4	404	1	-	3	415	428
DG	FABBRICAZIONE DI PRODOTTI CHI- MICI E DI FIBRE SINTETICHE E ARTIFI- CIALI	78	63	128	971	43	7	211	1.423	1.501
24		78	63	128	971	43	7	211	1.423	1.501
DH	FABBRICAZIONE DI ARTICOLI IN GOMMA E MATERIE PLASTICHE	97	5	6	388	7	12	13	431	528
25		97	5	6	388	7	12	13	431	528
DI	FABBRICAZIONE DI PRODOTTI DELLA LAVORAZIONE DI MINERALI NON ME- TALLIFERI	630	24	31	2.218	41	86	21	2.421	3.051
26		630	24	31	2.218	41	86	21	2.421	3.051
DJ	PRODUZIONE DI METALLO E FABBRICA- ZIONE DI PRODOTTI IN METALLO	1.078	13	15	1.912	11	226	28	2.205	3.283
27		35	6	10	396	-	6	2	420	455
28		1.043	7	5	1.516	11	220	26	1.785	2.828
DK	FABBRICAZIONE DI MACCHINE ED APPARECCHI MECCANICI, COMPRESI L'INSTALLAZIONE, IL MONTAGGIO, LA RIPARAZIONE E LA MANUTENZIONE	290	9	10	804	57	71	1	952	1.242
29		290	9	10	804	57	71	1	952	1.242
DL	FABBRICAZIONE DI MACCHINE ELET- TRICHE E DI APPARECCHIATURE ELETTRICHE ED OTTICHE	660	39	50	2.330	159	80	19	2.677	3.337
30		2	1	-	4	3	-	3	11	13
31		140	17	32	1.256	15	57	-	1.377	1.517
32		179	18	16	870	138	13	5	1.060	1.239
33		339	3	2	200	3	10	11	229	568
DM	FABBRICAZIONE DI MEZZI DI TRA- SPORTO	57	4	14	481	71	21	4	595	652
34		36	2	-	186	-	19	2	209	245
35		21	2	14	295	71	2	2	386	407

Tavola 3.34 segue - Addetti alle unità locali delle imprese e delle istituzioni per categoria posizionale, sesso, sezione, sottosezione e divisione di attività economica e tipo di comune

		DIPENDENTI DALLE UNITÀ LOCALI DELLE IMPRESE								
ATTIVITÀ ECONOMICHE TIPO DI COMUNE		Dirigenti	Dirigenti e qua- dri	Impiegati e operai (a)	Categorie spe- ciali	Apprendisti	Altro personale			
		DIPENDENTI DALLE UNITÀ LOCALI DELLE ISTITUZIONI								
		Indipendenti	Dirigenti e as- similati	Direttivi, fun- zionari collabo- ratori e assimi- lati	Assistenti, operatori, coa- diutori e assi- milati	-	-	Addetti ai ser- vizi ausiliari e assimilati	Totale dipen- denti	Totale addetti
DN	ALTRE INDUSTRIE MANIFATTURIERE	638	7	1	720	3	69	6	806	1.444
36		628	7	1	675	3	67	5	758	1.386
37		10	-	-	45	-	2	1	48	58
E	PRODUZIONE E DISTRIBUZIONE DI ENERGIA ELETTRICA, GAS E AC- QUA	180	36	184	1.973	1	3	19	2.216	2.396
40		5	17	53	1.355	-	-	-	1.425	1.430
41		175	19	131	618	1	3	19	791	966
F	COSTRUZIONI	3.607	112	60	11.662	20	303	82	12.239	15.846
45		3.607	112	60	11.662	20	303	82	12.239	15.846
G	COMMERCIO ALL'INGROSSO E AL DETTAGLIO; RIPARAZIONE DI AUTO- VEICOLI, MOTOCICLI E DI BENI PER- SONALI E PER LA CASA	21.744	162	233	13.439	219	1.156	440	15.649	37.393
50		4.488	22	66	2.490	57	491	60	3.186	7.674
51		4.036	91	78	5.899	142	120	230	6.560	10.596
52		13.220	49	89	5.050	20	545	150	5.903	19.123
H	ALBERGHI E RISTORANTI	1.887	16	18	2.311	19	234	166	2.764	4.651
55		1.887	16	18	2.311	19	234	166	2.764	4.651
I	TRASPORTI, MAGAZZINAGGIO E CO- MUNICAZIONI	1.692	51	189	6.234	1.390	25	2.185	10.074	11.766
60		1.114	17	83	2.161	1.387	10	1.290	4.948	6.062
61		3	1	-	40	-	-	-	41	44
62		2	1	31	155	-	-	-	187	189
63		525	13	12	808	3	9	2	847	1.372
64		48	19	63	3.070	-	6	893	4.051	4.099
J	INTERMEDIAZIONE MONETARIA E FI- NANZIARIA	730	327	261	2.788	241	6	40	3.663	4.393
65		80	318	223	2.427	215	5	19	3.207	3.287
66		1	5	32	210	15	-	-	262	263
67		649	4	6	151	11	1	21	194	843
K	ATTIVITÀ IMMOBILIARI, NOLEGGIO, INFORMATICA, RICERCA, ALTRE ATTI- VITÀ PROFESSIONALI ED IMPRENDI- TORIALI	5.039	116	94	2.844	109	125	293	3.581	8.620
70		222	3	-	48	1	1	6	59	281
71		120	1	3	112	13	5	2	136	256
72		336	16	8	458	6	10	5	503	839
73		71	68	54	229	11	2	18	382	453
74		4.290	28	29	1.997	78	107	262	2.501	6.791
L	PUBBLICA AMMINISTRAZIONE E DI- FESA; ASSICURAZIONE SOCIALE OB- BLIGATORIA	-	284	1.822	9.105	-	-	1.438	12.649	12.649
75		-	284	1.822	9.105	-	-	1.438	12.649	12.649
M	ISTRUZIONE	379	252	4.911	2.814	8	1	1.991	9.977	10.356
80		379	252	4.911	2.814	8	1	1.991	9.977	10.356
N	SANITÀ E ALTRI SERVIZI SOCIALI	2.478	1.287	1.244	4.789	55	6	1.080	8.461	10.939
85		2.478	1.287	1.244	4.789	55	6	1.080	8.461	10.939
O	ALTRI SERVIZI PUBBLICI, SOCIALI E PERSONALI	2.140	390	592	2.896	19	119	488	4.504	6.644
90		31	2	35	1.024	1	-	115	1.177	1.208
91		-	232	440	633	-	-	116	1.421	1.421
92		633	154	113	969	15	11	240	1.502	2.135
93		1.476	2	4	270	3	108	17	404	1.880
TOTALE		47.025	3.274	9.919	75.338	2.595	2.884	8.646	102.656	149.681
di cui addetti alle unità locali:										
- dell'industria in senso stretto (b)		7.020	271	486	16.082	508	902	424	18.673	25.693
- dei servizi		36.089	2.885	9.364	47.220	2.060	1.672	8.121	71.322	107.411
TIPO DI COMUNE										
- Comune capoluogo		18.154	2.104	4.750	40.116	1.940	1.156	4.693	54.759	72.913
- Altri comuni		28.871	1.170	5.169	35.222	655	1.728	3.953	47.897	76.768
TOTALE		47.025	3.274	9.919	75.338	2.595	2.884	8.646	102.656	149.681

Tavola 3.34 segue - Addetti alle unità locali delle imprese e delle istituzioni per categoria posizionale, sesso, sezione, sottosezione e divisione di attività economica e tipo di comune

ATTIVITÀ ECONOMICHE TIPO DI COMUNE		DIPENDENTI DALLE UNITÀ LOCALI DELLE IMPRESE							Totale dipen- denti	Totale addetti
		Dirigenti	Direttivi e qua- dri	Impiegati e operai (a)	Categorie spe- ciali	Apprendisti	Altro personale			
		DIPENDENTI DALLE UNITÀ LOCALI DELLE ISTITUZIONI								
		Indipendenti	Dirigenti e as- similati	Direttivi, fun- zionari collabo- ratori e assimi- lati	Assistenti, operatori, coa- diutori e assi- milati	-	-	Addetti ai ser- vizi ausiliari e assimilati		
FEMMINE										
A	AGRICOLTURA, CACCIA E SILVICOL- TURA	29	-	1	41	-	-	-	42	71
01		29	-	1	41	-	-	-	42	71
02		-	-	-	-	-	-	-	-	-
B	PESCA, PISCICOLTURA E SERVIZI CONNESSI	3	-	-	1	-	-	-	1	4
05		3	-	-	1	-	-	-	1	4
C	ESTRAZIONE DI MINERALI	3	-	-	2	-	-	-	2	5
CA	ESTRAZIONE DI MINERALI ENERGE- TICI	-	-	-	-	-	-	-	-	-
10		-	-	-	-	-	-	-	-	-
11		-	-	-	-	-	-	-	-	-
12		-	-	-	-	-	-	-	-	-
CB	ESTRAZIONE DI MINERALI NON ENER- GETICI	3	-	-	2	-	-	-	2	5
13		-	-	-	-	-	-	-	-	-
14		3	-	-	2	-	-	-	2	5
D	ATTIVITÀ MANIFATTURIERE	1.586	15	26	3.161	27	253	140	3.622	5.208
DA	INDUSTRIE ALIMENTARI, DELLE BE- VANDE E DEL TABACCO	681	3	-	428	9	48	18	506	1.187
15		681	3	-	339	9	48	18	417	1.098
16		-	-	-	89	-	-	-	89	89
DB	INDUSTRIE TESSILI E DELL'ABBIGLIA- MENTO	256	-	-	603	-	113	21	737	993
17		45	-	-	36	-	19	-	55	100
18		211	-	-	567	-	94	21	682	893
DC	INDUSTRIE CONCIARIE, FABBRICA- ZIONE DI PRODOTTI IN CUOIO, PELLE E SIMILARI	23	-	-	41	-	8	2	51	74
19		23	-	-	41	-	8	2	51	74
DD	INDUSTRIA DEL LEGNO E DEI PRO- DOTTI IN LEGNO	69	-	-	19	-	3	1	23	92
20		69	-	-	19	-	3	1	23	92
DE	FABBRICAZIONE DELLA PASTA- CARTA, DELLA CARTA E DEI PRO- DOTTI DI CARTA; STAMPA ED EDITO- RIA	123	1	4	200	6	32	8	251	374
21		12	-	2	72	-	8	4	86	98
22		111	1	2	128	6	24	4	165	276
DF	FABBRICAZIONE DI COKE, RAFFINE- RIE DI PETROLIO, TRATTAMENTO DEI COMBUSTIBILI NUCLEARI	1	1	-	32	-	-	1	34	35
23		1	1	-	32	-	-	1	34	35
DG	FABBRICAZIONE DI PRODOTTI CHI- MICI E DI FIBRE SINTETICHE E ARTIFI- CIALI	12	4	17	418	1	-	68	508	520
24		12	4	17	418	1	-	68	508	520
DH	FABBRICAZIONE DI ARTICOLI IN GOMMA E MATERIE PLASTICHE	17	-	-	71	-	3	2	76	93
25		17	-	-	71	-	3	2	76	93
DI	FABBRICAZIONE DI PRODOTTI DELLA LAVORAZIONE DI MINERALI NON ME- TALLIFERI	100	-	2	97	-	15	7	121	221
26		100	-	2	97	-	15	7	121	221
DJ	PRODUZIONE DI METALLO E FABBRICA- ZIONE DI PRODOTTI IN METALLO	64	2	1	116	-	5	1	125	189
27		4	-	-	12	-	-	-	12	16
28		60	2	1	104	-	5	1	113	173
DK	FABBRICAZIONE DI MACCHINE ED APPARECCHI MECCANICI, COMPRESI L'INSTALLAZIONE, IL MONTAGGIO, LA RIPARAZIONE E LA MANUTENZIONE	49	2	-	89	-	1	2	94	143
29		49	2	-	89	-	1	2	94	143
DL	FABBRICAZIONE DI MACCHINE ELET- TRICHE E DI APPARECCHIATURE ELETTRICHE ED OTTICHE	73	1	1	890	10	11	7	920	993
30		1	-	-	5	-	-	-	5	6
31		17	1	1	87	-	2	-	91	108
32		13	-	-	736	9	1	7	753	766
33		42	-	-	62	1	8	-	71	113
DM	FABBRICAZIONE DI MEZZI DI TRA- SPORTO	5	-	1	32	1	-	-	34	39
34		4	-	-	15	-	-	-	15	19
35		1	-	1	17	1	-	-	19	20

Tavola 3.34 segue - Addetti alle unità locali delle imprese e delle istituzioni per categoria posizionale, sesso, sezione, sottosezione e divisione di attività economica e tipo di comune

		DIPENDENTI DALLE UNITÀ LOCALI DELLE IMPRESE									
ATTIVITÀ ECONOMICHE TIPO DI COMUNE		Dirigenti	Direttivi e quadri	Impiegati e operai (a)	Categorie speciali	Apprendisti	Altro personale				
		DIPENDENTI DALLE UNITÀ LOCALI DELLE ISTITUZIONI									
		Indipendenti	Dirigenti e assimilati	Direttivi, funzionali e collaboratori e assimilati	Assistenti, operatori, coadiutori e assimilati	-	-	Addetti ai servizi ausiliari e assimilati	Totale dipendenti	Totale addetti	
DN	ALTRE INDUSTRIE MANIFATTURIERE	113	1	-	125	-	14	2	142	255	
36		112	1	-	125	-	14	2	142	254	
37		1	-	-	-	-	-	-	-	1	
E	PRODUZIONE E DISTRIBUZIONE DI ENERGIA ELETTRICA, GAS E ACQUA	10	-	23	209	-	-	3	235	245	
40		-	-	1	131	-	-	-	132	132	
41		10	-	22	78	-	-	3	103	113	
F	COSTRUZIONI	329	5	4	661	-	5	3	678	1.007	
45		329	5	4	661	-	5	3	678	1.007	
G	COMMERCIO ALL'INGROSSO E AL DETTAGLIO; RIPARAZIONE DI AUTOVEICOLI, MOTOCICLI E DI BENI PERSONALI E PER LA CASA	9.403	34	24	5.014	26	349	129	5.576	14.979	
50		430	2	2	304	1	5	9	323	753	
51		994	10	3	1.495	10	17	25	1.560	2.554	
52		7.979	22	19	3.215	15	327	95	3.693	11.672	
H	ALBERGHI E RISTORANTI	904	3	4	482	6	16	50	561	1.465	
55		904	3	4	482	6	16	50	561	1.465	
I	TRASPORTI, MAGAZZINAGGIO E COMUNICAZIONI	284	5	12	1.605	58	3	155	1.838	2.122	
60		138	1	3	361	58	-	4	427	565	
61		1	1	-	2	-	-	-	3	4	
62		-	-	1	50	-	-	-	51	51	
63		133	3	5	248	-	3	4	263	396	
64		12	-	3	944	-	-	147	1.094	1.106	
J	INTERMEDIAZIONE MONETARIA E FINANZIARIA	274	11	26	961	118	4	20	1.140	1.414	
65		10	7	23	658	112	-	8	808	818	
66		-	1	-	69	-	-	-	70	70	
67		264	3	3	234	6	4	12	262	526	
K	ATTIVITÀ IMMOBILIARI, NOLEGGIO, INFORMATICA, RICERCA, ALTRE ATTIVITÀ PROFESSIONALI ED IMPRENDITORIALI	1.177	21	34	1.982	19	93	83	2.232	3.409	
70		61	-	-	37	-	-	6	43	104	
71		53	-	-	12	-	1	-	13	66	
72		113	2	2	357	-	4	5	370	483	
73		44	14	25	66	2	10	5	122	166	
74		906	5	7	1.510	17	78	67	1.684	2.590	
L	PUBBLICA AMMINISTRAZIONE E DIFESA; ASSICURAZIONE SOCIALE OBBLIGATORIA	-	58	699	3.658	-	-	512	4.927	4.927	
75		-	58	699	3.658	-	-	512	4.927	4.927	
M	ISTRUZIONE	306	85	7.852	7.840	43	8	1.592	17.400	17.706	
80		306	85	7.852	7.840	43	8	1.592	17.400	17.706	
N	SANITÀ E ALTRI SERVIZI SOCIALI	692	416	1.043	5.563	54	28	1.262	8.366	9.058	
85		692	416	1.043	5.563	54	28	1.262	8.366	9.058	
O	ALTRI SERVIZI PUBBLICI, SOCIALI E PERSONALI	1.218	32	150	850	25	261	121	1.439	2.657	
90		9	-	2	18	-	-	-	20	29	
91		-	15	90	249	-	-	31	385	385	
92		201	16	57	304	22	1	79	479	680	
93		1.008	1	1	279	3	260	11	555	1.563	
	TOTALE	16.218	665	9.898	32.030	376	1.020	4.070	48.059	64.277	
di cui addetti alle unità locali:											
- dell'industria in senso stretto (b)		1.599	15	49	3.372	27	253	143	3.859	5.458	
- dei servizi		14.258	645	9.844	27.955	349	762	3.924	43.479	57.737	
TIPO DI COMUNE											
- Comune capoluogo		6.022	424	4.381	17.999	186	435	1.922	25.347	31.369	
- Altri comuni		10.196	241	5.517	14.031	190	585	2.148	22.712	32.908	
TOTALE		16.218	665	9.898	32.030	376	1.020	4.070	48.059	64.277	

(a) Capi operai, operai specializzati, qualificati, comuni

(b) Comprende le sezioni di attività: C - Estrazione di minerali; D - Attività manifatturiere; E - Produzione e distribuzione di energia elettrica, gas e acqua

Tavola 3.35 - Addetti alle unità locali delle imprese per categoria posizionale, sesso, sezione, sottosezione e divisione di attività economica

ATTIVITÀ ECONOMICHE	INDIPENDENTI			DIPENDENTI							Totale	Totale ad-detti	Indipen-denti sul totale ad-detti	
	Impren-ditori e soci di coopera-tiva	Familiari coadiuvanti	Totale	Dirigenti	Direttivi e quadri	Impiegati	Categorie speciali	Operai	Apprendisti	Altro per-sonale				
MASCHI E FEMMINE														
A	AGRICOLTURA, CACCIA E SILVICOLTURA	205	10	215	5	4	65	7	173	6	-	260	475	45,3
01		199	9	208	5	4	62	7	171	6	-	255	463	44,9
02		6	1	7	-	-	3	-	2	-	-	5	12	58,3
B	PESCA, PISCICOLTURA E SERVIZI CONNESSI	108	18	126	-	-	17	-	105	1	16	139	265	47,5
05		108	18	126	-	-	17	-	105	1	16	139	265	47,5
C	ESTRAZIONE DI MINERALI	67	15	82	-	1	23	1	218	8	3	254	336	24,4
CA	ESTRAZIONE DI MINERALI ENERGETICI	-	-	-	-	-	4	-	22	-	-	26	26	-
10		-	-	-	-	-	-	-	-	-	-	-	-	-
11		-	-	-	-	-	4	-	22	-	-	26	26	-
12		-	-	-	-	-	-	-	-	-	-	-	-	-
CB	ESTRAZIONE DI MINERALI NON ENERGETICI	67	15	82	-	1	19	1	196	8	3	228	310	26,5
13		-	-	-	-	-	-	-	-	-	-	-	-	-
14		67	15	82	-	1	19	1	196	8	3	228	310	26,5
D	ATTIVITÀ MANIFATTURIERE	6.943	1.404	8.347	250	321	4.380	533	12.637	1.144	524	19.789	28.136	29,7
DA	INDUSTRIE ALIMENTARI, DELLE BEVANDE E DEL TABACCO	1.496	733	2.229	53	25	587	50	1.776	176	63	2.730	4.959	44,9
15		1.495	733	2.228	53	25	536	50	1.573	176	63	2.476	4.704	47,4
16		1	-	1	-	-	51	-	203	-	-	254	255	0,4
DB	INDUSTRIE TESSILI E DELL'ABBIGLIAMENTO	449	89	538	1	-	56	-	695	135	31	918	1.456	37,0
17		449	89	538	1	-	56	-	695	135	31	918	1.456	37,0
18		87	21	108	-	-	10	-	66	27	8	111	219	49,3
DC	INDUSTRIE CONCIARIE, FABBRICAZIONE DI PRODOTTI IN CUOIO, PELLE E SIMILARI	362	68	430	1	-	46	-	629	108	23	807	1.237	34,8
19		362	68	430	1	-	46	-	629	108	23	807	1.237	34,8
DD	INDUSTRIA DEL LEGNO E DEI PRODOTTI IN LEGNO	86	17	103	-	-	20	-	113	20	9	162	265	38,9
20		86	17	103	-	-	20	-	113	20	9	162	265	38,9
DE	FABBRICAZIONE DELLA PASTA-CARTA, DELLA CARTA E DEI PRODOTTI DI CARTA; STAMPA ED EDITORIA	892	70	962	4	-	52	3	489	88	7	643	1.605	59,9
21		892	70	962	4	-	52	3	489	88	7	643	1.605	59,9
22		448	92	540	14	15	273	75	858	104	18	1.357	1.897	28,5
DF	FABBRICAZIONE DI COKE, RAFFINERIE DI PETROLIO, TRATTAMENTO DEI COMBUSTIBILI NUCLEARI	67	8	75	8	8	73	-	394	26	8	517	592	12,7
23		67	8	75	8	8	73	-	394	26	8	517	592	12,7
24		381	84	465	6	7	200	75	464	78	10	840	1.305	35,6
DG	FABBRICAZIONE DI PRODOTTI CHIMICI E DI FIBRE SINTETICHE E ARTIFICIALI	14	-	14	4	4	88	1	348	-	4	449	463	3,0
25		14	-	14	4	4	88	1	348	-	4	449	463	3,0
DH	FABBRICAZIONE DI PRODOTTI CHIMICI E DI FIBRE SINTETICHE E ARTIFICIALI	79	11	90	67	145	1.018	44	371	7	279	1.931	2.021	4,5
26		79	11	90	67	145	1.018	44	371	7	279	1.931	2.021	4,5
DI	FABBRICAZIONE DI ARTICOLI IN GOMMA E MATERIE PLASTICHE	105	9	114	5	6	85	7	374	15	15	507	621	18,4
27		105	9	114	5	6	85	7	374	15	15	507	621	18,4
DJ	FABBRICAZIONE DI PRODOTTI DELLA LAVORAZIONE DI MINERALI NON METALLIFERI	624	106	730	24	33	353	41	1.962	101	28	2.542	3.272	22,3
28		624	106	730	24	33	353	41	1.962	101	28	2.542	3.272	22,3
DK	PRODUZIONE DI METALLO E FABBRICAZIONE DI PRODOTTI IN METALLO	1.048	94	1.142	15	16	443	11	1.585	231	29	2.330	3.472	32,9
29		1.048	94	1.142	15	16	443	11	1.585	231	29	2.330	3.472	32,9
DK	FABBRICAZIONE DI MACCHINE ED APPARECCHI MECCANICI, COMPRESI L'INSTALLAZIONE, IL MONTAGGIO, LA RIPARAZIONE E LA MANUTENZIONE	35	4	39	6	10	61	-	347	6	2	432	471	8,3
30		35	4	39	6	10	61	-	347	6	2	432	471	8,3
DK	FABBRICAZIONE DI MACCHINE ED APPARECCHI MECCANICI, COMPRESI L'INSTALLAZIONE, IL MONTAGGIO, LA RIPARAZIONE E LA MANUTENZIONE	1.013	90	1.103	9	6	382	11	1.238	225	27	1.898	3.001	36,8
31		1.013	90	1.103	9	6	382	11	1.238	225	27	1.898	3.001	36,8
DK	FABBRICAZIONE DI MACCHINE ED APPARECCHI MECCANICI, COMPRESI L'INSTALLAZIONE, IL MONTAGGIO, LA RIPARAZIONE E LA MANUTENZIONE	303	36	339	11	10	214	57	679	72	3	1.046	1.385	24,5
32		303	36	339	11	10	214	57	679	72	3	1.046	1.385	24,5

Tavola 3.35 segue - Addetti alle unità locali delle imprese per categoria posizionale, sesso, sezione, sottosezione e divisione di attività economica

ATTIVITÀ ECONOMICHE	INDIPENDENTI			DIPENDENTI								Totale addetti	Indipendenti sul totale addetti	
	Imprenditori e soci di cooperativa	Familiari coadiuvanti	Totale	Dirigenti	Direttivi e quadri	Impiegati	Categorie speciali	Operai	Apprendisti	Altro personale	Totale			
DL	FABBRICAZIONE DI MACCHINE ELETTRICHE E DI APPARECCHIATURE ELETTRICHE ED OTTICHE	675	58	733	40	51	886	169	2.334	91	26	3.597	4.330	16,9
30		3	-	3	1	-	6	3	3	-	3	16	19	15,8
31		145	12	157	18	33	264	15	1.079	59	-	1.468	1.625	9,7
32		178	14	192	18	16	512	147	1.094	14	12	1.813	2.005	9,6
33		349	32	381	3	2	104	4	158	18	11	300	681	55,9
DM	FABBRICAZIONE DI MEZZI DI TRASPORTO	58	4	62	4	15	152	72	361	21	4	629	691	9,0
34		37	3	40	2	-	43	-	158	19	2	224	264	15,2
35		21	1	22	2	15	109	72	203	2	2	405	427	5,2
DN	ALTRE INDUSTRIE MANIFATTURIERE	666	85	751	8	1	153	3	692	83	8	948	1.699	44,2
36		657	83	740	8	1	148	3	652	81	7	900	1.640	45,1
37		9	2	11	-	-	5	-	40	2	1	48	59	18,6
E	PRODUZIONE E DISTRIBUZIONE DI ENERGIA ELETTRICA, GAS E ACQUA	183	7	190	28	65	925	1	1.039	3	4	2.065	2.255	8,4
40		5	-	5	17	54	776	-	710	-	-	1.557	1.562	0,3
41		178	7	185	11	11	149	1	329	3	4	508	693	26,7
F	COSTRUZIONI	3.643	293	3.936	115	64	2.069	20	10.238	308	85	12.899	16.835	23,4
45		3.643	293	3.936	115	64	2.069	20	10.238	308	85	12.899	16.835	23,4
G	COMMERCIO ALL'INGROSSO E AL DETTAGLIO; RIPARAZIONE DI AUTOVEICOLI, MOTOCICLI E DI BENI PERSONALI E PER LA CASA	25.252	5.895	31.147	196	254	9.695	245	8.746	1.505	569	21.210	52.357	59,5
50		4.430	488	4.918	24	68	1.055	58	1.739	496	69	3.509	8.427	58,4
51		4.304	726	5.030	101	81	3.142	152	4.252	137	255	8.120	13.150	38,3
52		16.518	4.681	21.199	71	105	5.498	35	2.755	872	245	9.581	30.780	68,9
H	ALBERGHI E RISTORANTI	1.917	874	2.791	19	20	762	25	2.024	250	176	3.276	6.067	46,0
55		1.917	874	2.791	19	20	762	25	2.024	250	176	3.276	6.067	46,0
I	TRASPORTI, MAGAZZINAGGIO E COMUNICAZIONI	1.819	157	1.976	55	201	4.554	1.448	3.283	28	2.340	11.909	13.885	14,2
60		1.155	97	1.252	17	86	874	1.445	1.648	10	1.294	5.374	6.626	18,9
61		4	-	4	2	-	41	-	1	-	-	44	48	8,3
62		2	-	2	1	32	108	-	97	-	-	238	240	0,8
63		604	54	658	16	17	557	3	497	12	6	1.108	1.766	37,3
64		54	6	60	19	66	2.974	-	1.040	6	1.040	5.145	5.205	1,2
J	INTERMEDIAZIONE MONETARIA E FINANZIARIA	825	179	1.004	338	287	3.645	359	104	10	60	4.803	5.807	17,3
65		85	5	90	325	246	3.011	327	74	5	27	4.015	4.105	2,2
66		1	-	1	6	32	278	15	1	-	-	332	333	0,3
67		739	174	913	7	9	356	17	29	5	33	456	1.369	66,7
K	ATTIVITÀ IMMOBILIARI, NOLEGGIO, INFORMATICA, RICERCA, ALTRE ATTIVITÀ PROFESSIONALI ED IMPRENDITORIALI	5.664	552	6.216	62	50	2.686	128	1.901	218	353	5.398	11.614	53,5
70		245	38	283	3	-	66	1	19	1	12	102	385	73,5
71		148	25	173	1	3	51	13	73	6	2	149	322	53,7
72		431	18	449	18	10	718	6	97	14	10	873	1.322	34,0
73		92	23	115	7	9	75	13	9	12	6	131	246	46,7
74		4.748	448	5.196	33	28	1.776	95	1.703	185	323	4.143	9.339	55,6
M	ISTRUZIONE	551	134	685	36	2	803	51	37	9	77	1.015	1.700	40,3
80		551	134	685	36	2	803	51	37	9	77	1.015	1.700	40,3
N	SANITÀ E ALTRI SERVIZI SOCIALI	2.777	393	3.170	75	22	1.405	109	634	34	501	2.780	5.950	53,3
85		2.777	393	3.170	75	22	1.405	109	634	34	501	2.780	5.950	53,3
O	ALTRI SERVIZI PUBBLICI, SOCIALI E PERSONALI	3.061	297	3.358	20	14	541	44	994	380	70	2.063	5.421	61,9
90		37	3	40	2	-	38	1	410	-	6	457	497	8,0
92		721	113	834	15	9	283	37	255	12	36	647	1.481	56,3
93		2.303	181	2.484	3	5	220	6	329	368	28	959	3.443	72,1
TOTALE		53.015	10.228	63.243	1.199	1.305	31.570	2.971	42.133	3.904	4.778	87.860	151.103	41,9
di cui addetti alle unità locali:														
- dell'industria in senso stretto (a)		7.193	1.426	8.619	278	387	5.328	535	13.894	1.155	531	22.108	30.727	28,1
- dei servizi		41.866	8.481	50.347	801	850	24.091	2.409	17.723	2.434	4.146	52.454	102.801	49,0

Tavola 3.35 segue - Addetti alle unità locali delle imprese per categoria posizionale, sesso, sezione, sottosezione e divisione di attività economica

ATTIVITÀ ECONOMICHE	INDIPENDENTI			DIPENDENTI							Totale	Totale ad-detti	Indipen-denti sul totale ad-detti	
	Impren-ditori e soci di coopera-tiva	Familiari coadiuvanti	Totale	Dirigenti	Direttivi e quadri	Impiegati	Categorie speciali	Operai	Apprendisti	Altro per-sonale				
MASCHI														
A	AGRICOLTURA, CACCIA E SILVICOLTURA	179	7	186	5	4	55	7	143	6	-	220	406	45,8
01		173	6	179	5	4	52	7	141	6	-	215	394	45,4
02		6	1	7	-	-	3	-	2	-	-	5	12	58,3
B	PESCA, PISCICOLTURA E SERVIZI CONNESSI	106	17	123	-	-	17	-	104	1	16	138	261	47,1
05		106	17	123	-	-	17	-	104	1	16	138	261	47,1
C	ESTRAZIONE DI MINERALI	64	15	79	-	1	21	1	218	8	3	252	331	23,9
CA	ESTRAZIONE DI MINERALI ENERGETICI	-	-	-	-	-	4	-	22	-	-	26	26	-
10		-	-	-	-	-	-	-	-	-	-	-	-	-
11		-	-	-	-	-	4	-	22	-	-	26	26	-
12		-	-	-	-	-	-	-	-	-	-	-	-	-
CB	ESTRAZIONE DI MINERALI NON ENERGETICI	64	15	79	-	1	17	1	196	8	3	226	305	25,9
13		-	-	-	-	-	-	-	-	-	-	-	-	-
14		64	15	79	-	1	17	1	196	8	3	226	305	25,9
D	ATTIVITÀ MANIFATTURIERE	5.961	800	6.761	235	295	3.189	506	10.667	891	385	16.168	22.929	29,5
DA	INDUSTRIE ALIMENTARI, DELLE BEVANDE E DEL TABACCO	1.164	384	1.548	50	25	429	41	1.506	128	46	2.225	3.773	41,0
15		1.163	384	1.547	50	25	396	41	1.374	128	46	2.060	3.607	42,9
16		1	-	1	-	-	33	-	132	-	-	165	166	0,6
DB	INDUSTRIE TESSILI E DELL'ABBIGLIAMENTO	249	33	282	1	-	22	-	126	22	10	181	463	60,9
17		53	10	63	-	-	5	-	35	8	8	56	119	52,9
18		196	23	219	1	-	17	-	91	14	2	125	344	63,7
DC	INDUSTRIE CONCIARIE, FABBRICAZIONE DI PRODOTTI IN CUIOIO, PELLE E SIMILARI	69	11	80	-	-	13	-	79	12	7	111	191	41,9
19		69	11	80	-	-	13	-	79	12	7	111	191	41,9
DD	INDUSTRIA DEL LEGNO E DEI PRODOTTI IN LEGNO	842	51	893	4	-	43	3	479	85	6	620	1.513	59,0
20		842	51	893	4	-	43	3	479	85	6	620	1.513	59,0
DE	FABBRICAZIONE DELLA PASTA-CARTA, DELLA CARTA E DEI PRODOTTI DI CARTA; STAMPA ED EDITORIA	357	60	417	13	11	184	69	747	72	10	1.106	1.523	27,4
21		56	7	63	8	6	55	-	340	18	4	431	494	12,8
22		301	53	354	5	5	129	69	407	54	6	675	1.029	34,4
DF	FABBRICAZIONE DI COKE, RAFFINERIE DI PETROLIO, TRATTAMENTO DEI COMBUSTIBILI NUCLEARI	13	-	13	3	4	61	1	343	-	3	415	428	3,0
23		13	-	13	3	4	61	1	343	-	3	415	428	3,0
DG	FABBRICAZIONE DI PRODOTTI CHIMICI E DI FIBRE SINTETICHE E ARTIFICIALI	71	7	78	63	128	701	43	270	7	211	1.423	1.501	5,2
24		71	7	78	63	128	701	43	270	7	211	1.423	1.501	5,2
DH	FABBRICAZIONE DI ARTICOLI IN GOMMA E MATERIE PLASTICHE	92	5	97	5	6	63	7	325	12	13	431	528	18,4
25		92	5	97	5	6	63	7	325	12	13	431	528	18,4
DI	FABBRICAZIONE DI PRODOTTI DELLA LAVORAZIONE DI MINERALI NON METALLIFERI	557	73	630	24	31	279	41	1.939	86	21	2.421	3.051	20,6
26		557	73	630	24	31	279	41	1.939	86	21	2.421	3.051	20,6
DJ	PRODUZIONE DI METALLO E FABBRICAZIONE DI PRODOTTI IN METALLO	1.005	73	1.078	13	15	370	11	1.542	226	28	2.205	3.283	32,8
27		31	4	35	6	10	49	-	347	6	2	420	455	7,7
28		974	69	1.043	7	5	321	11	1.195	220	26	1.785	2.828	36,9
DK	FABBRICAZIONE DI MACCHINE ED APPARECCHI MECCANICI, COMPRESI L'INSTALLAZIONE, IL MONTAGGIO, LA RIPARAZIONE E LA MANUTENZIONE	273	17	290	9	10	143	57	661	71	1	952	1.242	23,3
29		273	17	290	9	10	143	57	661	71	1	952	1.242	23,3

Tavola 3.35 segue - Addetti alle unità locali delle imprese per categoria posizionale, sesso, sezione, sottosezione e divisione di attività economica

ATTIVITÀ ECONOMICHE	INDIPENDENTI			DIPENDENTI								Totale addetti	Indipendenti sul totale addetti
	Imprenditori e soci di cooperativa	Familiari coadiuvanti	Totale	Dirigenti	Direttivi e quadri	Impiegati	Categorie speciali	Operai	Apprendisti	Altro personale			
DL FABBRICAZIONE DI MACCHINE ELETTRICHE E DI APPARECCHIATURE ELETTRICHE ED OTTICHE	625	35	660	39	50	653	159	1.677	80	19	2.677	3.337	19,8
30	2	-	2	1	-	1	3	3	-	3	11	13	15,4
31	135	5	140	17	32	190	15	1.066	57	-	1.377	1.517	9,2
32	169	10	179	18	16	399	138	471	13	5	1.060	1.239	14,4
33	319	20	339	3	2	63	3	137	10	11	229	568	59,7
DM FABBRICAZIONE DI MEZZI DI TRASPORTO	54	3	57	4	14	122	71	359	21	4	595	652	8,7
34	34	2	36	2	-	30	-	156	19	2	209	245	14,7
35	20	1	21	2	14	92	71	203	2	2	386	407	5,2
DN ALTRE INDUSTRIE MANIFATTURIERE	590	48	638	7	1	106	3	614	69	6	806	1.444	44,2
36	581	47	628	7	1	101	3	574	67	5	758	1.386	45,3
37	9	1	10	-	-	5	-	40	2	1	48	58	17,2
E PRODUZIONE E DISTRIBUZIONE DI ENERGIA ELETTRICA, GAS E ACQUA	174	6	180	28	63	730	1	1.028	3	3	1.856	2.036	8,8
40	5	-	5	17	53	645	-	710	-	-	1.425	1.430	0,3
41	169	6	175	11	10	85	1	318	3	3	431	606	28,9
F COSTRUZIONI	3.391	216	3.607	111	60	1.592	20	10.057	303	82	12.225	15.832	22,8
45	3.391	216	3.607	111	60	1.592	20	10.057	303	82	12.225	15.832	22,8
G COMMERCIO ALL'INGROSSO E AL DETTAGLIO; RIPARAZIONE DI AUTOVEICOLI, MOTOCICLI E DI BENI PERSONALI E PER LA CASA	18.618	3.126	21.744	162	230	5.768	219	7.662	1.156	440	15.637	37.381	58,2
50	4.145	343	4.488	22	66	783	57	1.707	491	60	3.186	7.674	58,5
51	3.632	404	4.036	91	78	2.070	142	3.829	120	230	6.560	10.596	38,1
52	10.841	2.379	13.220	49	86	2.915	20	2.126	545	150	5.891	19.111	69,2
H ALBERGHI E RISTORANTI	1.422	465	1.887	16	17	539	19	1.765	234	137	2.727	4.614	40,9
55	1.422	465	1.887	16	17	539	19	1.765	234	137	2.727	4.614	40,9
I TRASPORTI, MAGAZZINAGGIO E COMUNICAZIONI	1.583	109	1.692	50	189	3.039	1.390	3.193	25	2.185	10.071	11.763	14,4
60	1.043	71	1.114	16	83	560	1.387	1.601	10	1.290	4.947	6.061	18,4
61	3	-	3	1	-	39	-	1	-	-	41	44	6,8
62	2	-	2	1	31	61	-	94	-	-	187	189	1,1
63	489	36	525	13	12	318	3	488	9	2	845	1.370	38,3
64	46	2	48	19	63	2.061	-	1.009	6	893	4.051	4.099	1,2
J INTERMEDIAZIONE MONETARIA E FINANZIARIA	634	96	730	327	261	2.722	241	66	6	40	3.663	4.393	16,6
65	79	1	80	318	223	2.381	215	46	5	19	3.207	3.287	2,4
66	1	-	1	5	32	209	15	1	-	-	262	263	0,4
67	554	95	649	4	6	132	11	19	1	21	194	843	77,0
K ATTIVITÀ IMMOBILIARI, NOLEGGIO, INFORMATICA, RICERCA, ALTRE ATTIVITÀ PROFESSIONALI ED IMPRENDITORIALI	4.728	311	5.039	51	42	1.328	109	1.323	125	272	3.250	8.289	60,8
70	202	20	222	3	-	30	1	18	1	6	59	281	79,0
71	105	15	120	1	3	40	13	72	5	2	136	256	46,9
72	327	9	336	16	8	394	6	64	10	5	503	839	40,0
73	57	14	71	3	9	56	11	8	2	3	92	163	43,6
74	4.037	253	4.290	28	22	808	78	1.161	107	256	2.460	6.750	63,6
M ISTRUZIONE	320	59	379	27	1	274	8	2	1	22	335	714	53,1
80	320	59	379	27	1	274	8	2	1	22	335	714	53,1
N SANITÀ E ALTRI SERVIZI SOCIALI	2.219	259	2.478	53	8	481	55	186	6	165	954	3.432	72,2
85	2.219	259	2.478	53	8	481	55	186	6	165	954	3.432	72,2
O ALTRI SERVIZI PUBBLICI, SOCIALI E PERSONALI	2.013	127	2.140	17	10	337	19	786	119	53	1.341	3.481	61,5
90	29	2	31	2	-	23	1	409	-	6	441	472	6,6
92	573	60	633	13	6	212	15	209	11	30	496	1.129	56,1
93	1.411	65	1.476	2	4	102	3	168	108	17	404	1.880	78,5
TOTALE	41.412	5.613	47.025	1.082	1.181	20.092	2.595	37.200	2.884	3.803	68.837	115.862	40,6
di cui addetti alle unità locali:													
- dell'industria in senso stretto (a)	6.199	821	7.020	263	359	3.940	508	11.913	902	391	18.276	25.296	27,8
- dei servizi	31.537	4.552	36.089	703	758	14.488	2.060	14.983	1.672	3.314	37.978	74.067	48,7

Tavola 3.35 segue - Addetti alle unità locali delle imprese per categoria posizionale, sesso, sezione, sottosezione e divisione di attività economica

ATTIVITÀ ECONOMICHE	INDIPENDENTI			DIPENDENTI							Totale addetti	Indipendenti sul totale addetti		
	Imprenditori e soci di cooperativa	Familiari coadiuvanti	Totale	Dirigenti	Direttivi e quadri	Impiegati	Categorie speciali	Operai	Apprendisti	Altro personale				
FEMMINE														
A	AGRICOLTURA, CACCIA E SILVICOLTURA	26	3	29	-	-	10	-	30	-	-	40	69	42,0
01		26	3	29	-	-	10	-	30	-	-	40	69	42,0
02		-	-	-	-	-	-	-	-	-	-	-	-	-
B	PESCA, PISCICOLTURA E SERVIZI CONNESSI	2	1	3	-	-	-	-	1	-	-	1	4	75,0
05		2	1	3	-	-	-	-	1	-	-	1	4	75,0
C	ESTRAZIONE DI MINERALI	3	-	3	-	-	2	-	-	-	-	2	5	60,0
CA	ESTRAZIONE DI MINERALI ENERGETICI	-	-	-	-	-	-	-	-	-	-	-	-	-
10		-	-	-	-	-	-	-	-	-	-	-	-	-
11		-	-	-	-	-	-	-	-	-	-	-	-	-
12		-	-	-	-	-	-	-	-	-	-	-	-	-
CB	ESTRAZIONE DI MINERALI NON ENERGETICI	3	-	3	-	-	2	-	-	-	-	2	5	60,0
13		-	-	-	-	-	-	-	-	-	-	-	-	-
14		3	-	3	-	-	2	-	-	-	-	2	5	60,0
D	ATTIVITÀ MANIFATTURIERE	982	604	1.586	15	26	1.191	27	1.970	253	139	3.621	5.207	30,5
DA	INDUSTRIE ALIMENTARI, DELLE BEVANDE E DEL TABACCO	332	349	681	3	-	158	9	270	48	17	505	1.186	57,4
15		332	349	681	3	-	140	9	199	48	17	416	1.097	62,1
16		-	-	-	-	-	18	-	71	-	-	89	89	-
DB	INDUSTRIE TESSILI E DELL'ABBIGLIAMENTO	200	56	256	-	-	34	-	569	113	21	737	993	25,8
17		34	11	45	-	-	5	-	31	19	-	55	100	45,0
18		166	45	211	-	-	29	-	538	94	21	682	893	23,6
DC	INDUSTRIE CONCIARIE, FABBRICAZIONE DI PRODOTTI IN CUOIO, PELLE E SIMILARI	17	6	23	-	-	7	-	34	8	2	51	74	31,1
19		17	6	23	-	-	7	-	34	8	2	51	74	31,1
DD	INDUSTRIA DEL LEGNO E DEI PRODOTTI IN LEGNO	50	19	69	-	-	9	-	10	3	1	23	92	75,0
20		50	19	69	-	-	9	-	10	3	1	23	92	75,0
DE	FABBRICAZIONE DELLA PASTA-CARTA, DELLA CARTA E DEI PRODOTTI DI CARTA; STAMPA ED EDITORIA	91	32	123	1	4	89	6	111	32	8	251	374	32,9
21		11	1	12	-	2	18	-	54	8	4	86	98	12,2
22		80	31	111	1	2	71	6	57	24	4	165	276	40,2
DF	FABBRICAZIONE DI COKE, RAFFINERIE DI PETROLIO, TRATTAMENTO DEI COMBUSTIBILI NUCLEARI	1	-	1	1	-	27	-	5	-	1	34	35	2,9
23		1	-	1	1	-	27	-	5	-	1	34	35	2,9
DG	FABBRICAZIONE DI PRODOTTI CHIMICI E DI FIBRE SINTETICHE E ARTIFICIALI	8	4	12	4	17	317	1	101	-	68	508	520	2,3
24		8	4	12	4	17	317	1	101	-	68	508	520	2,3
DH	FABBRICAZIONE DI ARTICOLI IN GOMMA E MATERIE PLASTICHE	13	4	17	-	-	22	-	49	3	2	76	93	18,3
25		13	4	17	-	-	22	-	49	3	2	76	93	18,3
DI	FABBRICAZIONE DI PRODOTTI DELLA LAVORAZIONE DI MINERALI NON METALLIFERI	67	33	100	-	2	74	-	23	15	7	121	221	45,2
26		67	33	100	-	2	74	-	23	15	7	121	221	45,2
DJ	PRODUZIONE DI METALLO E FABBRICAZIONE DI PRODOTTI IN METALLO	43	21	64	2	1	73	-	43	5	1	125	189	33,9
27		4	-	4	-	-	12	-	-	-	-	12	16	25,0
28		39	21	60	2	1	61	-	43	5	1	113	173	34,7
DK	FABBRICAZIONE DI MACCHINE ED APPARECCHI MECCANICI, COMPRESI L'INSTALLAZIONE, IL MONTAGGIO, LA RIPARAZIONE E LA MANUTENZIONE	30	19	49	2	-	71	-	18	1	2	94	143	34,3
29		30	19	49	2	-	71	-	18	1	2	94	143	34,3

Tavola 3.35 segue - Addetti alle unità locali delle imprese per categoria posizionale, sesso, sezione, sottosezione e divisione di attività economica

ATTIVITÀ ECONOMICHE	INDIPENDENTI			DIPENDENTI								Totale addetti	Indipendenti sul totale addetti
	Imprenditori e soci di cooperativa	Familiari coadiuvanti	Totale	Dirigenti	Direttivi e quadri	Impiegati	Categorie speciali	Operai	Apprendisti	Altro personale			
DL FABBRICAZIONE DI MACCHINE ELETTRICHE E DI APPARECCHIATURE ELETTRICHE ED OTTICHE	50	23	73	1	1	233	10	657	11	7	920	993	7,4
30	1	-	1	-	-	5	-	-	-	-	5	6	16,7
31	10	7	17	1	1	74	-	13	2	-	91	108	15,7
32	9	4	13	-	-	113	9	623	1	7	753	766	1,7
33	30	12	42	-	-	41	1	21	8	-	71	113	37,2
DM FABBRICAZIONE DI MEZZI DI TRASPORTO	4	1	5	-	1	30	1	2	-	-	34	39	12,8
34	3	1	4	-	-	13	-	2	-	-	15	19	21,1
35	1	-	1	-	1	17	1	-	-	-	19	20	5,0
DN ALTRE INDUSTRIE MANIFATTURIERE	76	37	113	1	-	47	-	78	14	2	142	255	44,3
36	76	36	112	1	-	47	-	78	14	2	142	254	44,1
37	-	1	1	-	-	-	-	-	-	-	-	1	100,0
E PRODUZIONE E DISTRIBUZIONE DI ENERGIA ELETTRICA, GAS E ACQUA	9	1	10	-	2	195	-	11	-	1	209	219	4,6
40	-	-	-	-	1	131	-	-	-	-	132	132	-
41	9	1	10	-	1	64	-	11	-	1	77	87	11,5
F COSTRUZIONI	252	77	329	4	4	477	-	181	5	3	674	1.003	32,8
45	252	77	329	4	4	477	-	181	5	3	674	1.003	32,8
G COMMERCIO ALL'INGROSSO E AL DETTAGLIO; RIPARAZIONE DI AUTOVEICOLI, MOTOCICLI E DI BENI PERSONALI E PER LA CASA	6.634	2.769	9.403	34	24	3.927	26	1.084	349	129	5.573	14.976	62,8
50	285	145	430	2	2	272	1	32	5	9	323	753	57,1
51	672	322	994	10	3	1.072	10	423	17	25	1.560	2.554	38,9
52	5.677	2.302	7.979	22	19	2.583	15	629	327	95	3.690	11.669	68,4
H ALBERGHI E RISTORANTI	495	409	904	3	3	223	6	259	16	39	549	1.453	62,2
55	495	409	904	3	3	223	6	259	16	39	549	1.453	62,2
I TRASPORTI, MAGAZZINAGGIO E COMUNICAZIONI	236	48	284	5	12	1.515	58	90	3	155	1.838	2.122	13,4
60	112	26	138	1	3	314	58	47	-	4	427	565	24,4
61	1	-	1	1	-	2	-	-	-	-	3	4	25,0
62	-	-	-	-	1	47	-	3	-	-	51	51	-
63	115	18	133	3	5	239	-	9	3	4	263	396	33,6
64	8	4	12	-	3	913	-	31	-	147	1.094	1.106	1,1
J INTERMEDIAZIONE MONETARIA E FINANZIARIA	191	83	274	11	26	923	118	38	4	20	1.140	1.414	19,4
65	6	4	10	7	23	630	112	28	-	8	808	818	1,2
66	-	-	-	1	-	69	-	-	-	-	70	70	-
67	185	79	264	3	3	224	6	10	4	12	262	526	50,2
K ATTIVITÀ IMMOBILIARI, NOLEGGIO, INFORMATICA, RICERCA, ALTRE ATTIVITÀ PROFESSIONALI ED IMPRENDITORIALI	936	241	1.177	11	8	1.358	19	578	93	81	2.148	3.325	35,4
70	43	18	61	-	-	36	-	1	-	6	43	104	58,7
71	43	10	53	-	-	11	-	1	1	-	13	66	80,3
72	104	9	113	2	2	324	-	33	4	5	370	483	23,4
73	35	9	44	4	-	19	2	1	10	3	39	83	53,0
74	711	195	906	5	6	968	17	542	78	67	1.683	2.589	35,0
M ISTRUZIONE	231	75	306	9	1	529	43	35	8	55	680	986	31,0
80	231	75	306	9	1	529	43	35	8	55	680	986	31,0
N SANITÀ E ALTRI SERVIZI SOCIALI	558	134	692	22	14	924	54	448	28	336	1.826	2.518	27,5
85	558	134	692	22	14	924	54	448	28	336	1.826	2.518	27,5
O ALTRI SERVIZI PUBBLICI, SOCIALI E PERSONALI	1.048	170	1.218	3	4	204	25	208	261	17	722	1.940	62,8
90	8	1	9	-	-	15	-	1	-	-	16	25	36,0
92	148	53	201	2	3	71	22	46	1	6	151	352	57,1
93	892	116	1.008	1	1	118	3	161	260	11	555	1.563	64,5
TOTALE	11.603	4.615	16.218	117	124	11.478	376	4.933	1.020	975	19.023	35.241	46,0
di cui addetti alle unità locali:													
- dell'industria in senso stretto (a)	994	605	1.599	15	28	1.388	27	1.981	253	140	3.832	5.431	29,4
- dei servizi	10.329	3.929	14.258	98	92	9.603	349	2.740	762	832	14.476	28.734	49,6

(a) Comprende le sezioni di attività: C - Estrazione di minerali; D - Attività manifatturiere; E - Produzione e distribuzione di energia elettrica, gas e acqua

Tavola 3.36 - Addetti alle unità locali delle istituzioni per categoria posizionale, sesso e forma istituzionale (a)

FORME ISTITUZIONALI	Dirigenti e as- similati	Direttivi e as- similati	Funzionari e assimilati	Collaboratori e assimilati	Assistenti e assimilati	Operatori e assimilati	Coadiutori e assimilati	Addetti ai ser- vizi ausiliari e assimilati	Totale Personale vo- lontario	
MASCHI E FEMMINE										
Ministero o organo costituzionale	165	440	461	11.797	6.640	1.965	921	3.670	26.059	99
Ente locale (regione, provincia, comune)	147	232	709	619	6.636	2.432	1.167	1.756	13.698	50
Comunità montana	-	-	-	-	-	-	-	-	-	-
Ente sanitario pubblico	1.505	400	122	1.235	2.205	2.586	1.986	1.173	11.212	90
Ente di previdenza	17	16	38	132	493	86	34	42	858	-
Ente economico o ente di ricerca	65	60	84	82	389	448	277	103	1.508	5
Ente di assistenza, culturale, sportivo	333	206	144	188	1.458	494	299	526	3.648	614
Associazione riconosciuta o fondazione	275	94	109	624	797	791	160	444	3.294	1.187
Associazione non riconosciuta	219	20	168	257	780	301	8	202	1.955	1.309
Altra forma	14	56	77	142	88	217	7	22	623	2
TOTALE	2.740	1.524	1.912	15.076	19.486	9.320	4.859	7.938	62.855	3.356
di cui addetti alle unità locali:										
- delle istituzioni pubbliche	2.246	1.410	1.635	14.195	17.909	8.228	4.691	7.292	57.606	860
- delle istituzioni sociali private	494	114	277	881	1.577	1.092	168	646	5.249	2.496
MASCHI										
Ministero o organo costituzionale	130	237	123	4.664	1.356	965	549	2.170	10.194	36
Ente locale (regione, provincia, comune)	124	179	531	446	4.081	2.128	816	1.254	9.559	39
Comunità montana	-	-	-	-	-	-	-	-	-	-
Ente sanitario pubblico	1.150	279	85	659	1.085	1.315	1.216	710	6.499	29
Ente di previdenza	15	13	33	78	335	67	21	33	595	-
Ente economico o ente di ricerca	59	52	68	53	267	426	218	88	1.231	4
Ente di assistenza, culturale, sportivo	256	131	72	76	976	297	173	291	2.272	365
Associazione riconosciuta o fondazione	251	73	52	357	373	421	114	220	1.861	875
Associazione non riconosciuta	193	17	76	163	468	114	6	59	1.096	902
Altra forma	14	51	63	107	56	198	5	18	512	2
TOTALE	2.192	1.032	1.103	6.603	8.997	5.931	3.118	4.843	33.819	2.252
di cui addetti alle unità locali:										
- delle istituzioni pubbliche	1.748	942	975	6.083	8.156	5.396	2.998	4.564	30.862	475
- delle istituzioni sociali private	444	90	128	520	841	535	120	279	2.957	1.777
FEMMINE										
Ministero o organo costituzionale	35	203	338	7.133	5.284	1.000	372	1.500	15.865	63
Ente locale (regione, provincia, comune)	23	53	178	173	2.555	304	351	502	4.139	11
Comunità montana	-	-	-	-	-	-	-	-	-	-
Ente sanitario pubblico	355	121	37	576	1.120	1.271	770	463	4.713	61
Ente di previdenza	2	3	5	54	158	19	13	9	263	-
Ente economico o ente di ricerca	6	8	16	29	122	22	59	15	277	1
Ente di assistenza, culturale, sportivo	77	75	72	112	482	197	126	235	1.376	249
Associazione riconosciuta o fondazione	24	21	57	267	424	370	46	224	1.433	312
Associazione non riconosciuta	26	3	92	94	312	187	2	143	859	407
Altra forma	-	5	14	35	32	19	2	4	111	-
TOTALE	548	492	809	8.473	10.489	3.389	1.741	3.095	29.036	1.104
di cui addetti alle unità locali:										
- delle istituzioni pubbliche	498	468	660	8.112	9.753	2.832	1.693	2.728	26.744	385
- delle istituzioni sociali private	50	24	149	361	736	557	48	367	2.292	719

(a) Riferita a quella delle istituzioni da cui dipendono

CAPITOLO 4 - DATI COMUNALI

Tavola 4.1 - Imprese, istituzioni, unità locali e addetti per comune

COMUNI	DATI ASSOLUTI						COMPOSIZIONE PERCENTUALE						
	IMPRESE		ISTITUZIONI		UNITÀ LOCALI DELLE IMPRESE E DELLE ISTITUZIONI		IMPRESE		ISTITUZIONI		UNITÀ LOCALI DELLE IMPRESE E DELLE ISTITUZIONI		
	N.	Addetti	N.	Addetti	N.	Addetti	N.	Addetti	N.	Addetti	N.	Addetti	
001	Acì Bonaccorsi	113	241	3	25	130	318	0,3	0,2	0,3	0,1	0,3	0,1
002	Acì Castello	640	1.521	21	101	749	1.972	1,5	1,1	2,1	0,3	1,5	0,9
003	Acì Catena	453	997	17	196	530	1.630	1,0	0,7	1,7	0,6	1,0	0,8
004	Acireale	2.203	6.815	49	1.202	2.554	10.462	5,0	5,0	4,9	3,7	5,0	4,9
005	Acì Sant'Antonio	615	1.635	24	93	698	2.009	1,4	1,2	2,4	0,3	1,4	0,9
006	Adrano	1.126	2.094	39	869	1.285	3.555	2,6	1,5	3,9	2,7	2,5	1,7
007	Belpasso	1.001	4.032	18	95	1.135	4.875	2,3	2,9	1,8	0,3	2,2	2,3
008	Biancavilla	629	1.421	22	242	720	2.500	1,4	1,0	2,2	0,7	1,4	1,2
009	Bronte	666	1.499	13	611	749	2.646	1,5	1,1	1,3	1,9	1,5	1,2
010	Calatabiano	257	428	12	48	308	655	0,6	0,3	1,2	0,1	0,6	0,3
011	Caltagirone	1.568	5.018	44	2.230	1.910	9.115	3,6	3,7	4,4	6,8	3,7	4,3
012	Campanotondo Etneo	77	387	1	26	89	435	0,2	0,3	0,1	0,1	0,2	0,2
013	Castel di Iudica	172	264	2	45	207	491	0,4	0,2	0,2	0,1	0,4	0,2
014	Castiglione di Sicilia	224	392	3	83	258	615	0,5	0,3	0,3	0,3	0,5	0,3
015	Catania	16.325	60.585	296	19.944	18.874	104.282	37,2	44,3	29,8	61,0	37,0	48,7
016	Fiunefreddo di Sicilia	401	1.105	10	70	477	1.407	0,9	0,8	1,0	0,2	0,9	0,7
017	Giarre	1.523	3.960	33	710	1.842	6.257	3,5	2,9	3,3	2,2	3,6	2,9
018	Grammichele	518	1.012	12	201	587	1.566	1,2	0,7	1,2	0,6	1,1	0,7
019	Gravina di Catania	717	1.699	13	119	801	2.680	1,6	1,2	1,3	0,4	1,6	1,3
020	Licodia Eubea	122	264	5	49	167	412	0,3	0,2	0,5	0,1	0,3	0,2
021	Linguaglossa	361	575	5	63	401	865	0,8	0,4	0,5	0,2	0,8	0,4
022	Maletto	162	411	4	42	187	614	0,4	0,3	0,4	0,1	0,4	0,3
057	Maniace	86	153	1	28	103	269	0,2	0,1	0,1	0,1	0,2	0,1
023	Mascalì	362	910	5	96	416	1.210	0,8	0,7	0,5	0,3	0,8	0,6
024	Mascalucia	474	1.136	9	142	553	1.760	1,1	0,8	0,9	0,4	1,1	0,8
056	Mazzarrone	191	474	6	45	248	689	0,4	0,3	0,6	0,1	0,5	0,3
025	Militello in Val di Catania	385	810	17	109	436	1.280	0,9	0,6	1,7	0,3	0,9	0,6
026	Milo	71	214	4	28	91	270	0,2	0,2	0,4	0,1	0,2	0,1
027	Mineo	257	455	13	46	302	667	0,6	0,3	1,3	0,1	0,6	0,3
028	Mirabella Imbaccari	288	436	2	84	316	647	0,7	0,3	0,2	0,3	0,6	0,3
029	Misterbianco	1.279	9.130	28	309	1.503	8.410	2,9	6,7	2,8	0,9	2,9	3,9
030	Motta Sant'Anastasia	274	797	10	82	320	820	0,6	0,6	1,0	0,3	0,6	0,5
031	Nicolosi	360	824	21	82	445	1.109	0,8	0,6	2,1	0,3	0,9	0,5
032	Palagonia	748	2.024	22	431	890	2.686	1,7	1,5	2,2	1,3	1,7	1,3
033	Paternò	1.557	3.480	28	1.392	1.747	6.214	3,5	2,5	2,8	4,3	3,4	2,9
034	Pedara	305	700	14	145	352	1.063	0,7	0,5	1,4	0,4	0,7	0,5
035	Piedimonte Etneo	204	506	6	75	248	763	0,5	0,4	0,6	0,2	0,5	0,4
036	Raddusa	179	250	2	24	205	430	0,4	0,2	0,2	0,1	0,4	0,2
058	Ragalna	100	184	3	44	119	297	0,2	0,1	0,3	0,1	0,2	0,1
037	Ramacca	348	567	14	159	412	1.103	0,8	0,4	1,4	0,5	0,8	0,5
038	Randazzo	456	954	7	175	549	1.899	1,0	0,7	0,7	0,5	1,1	0,9
039	Riposto	522	1.127	11	183	627	2.139	1,2	0,8	1,1	0,6	1,2	1,0
040	San Cono	125	200	2	56	157	386	0,3	0,1	0,2	0,2	0,3	0,2
041	San Giovanni la Punta	768	2.254	9	152	885	3.279	1,7	1,6	0,9	0,5	1,7	1,5
042	San Gregorio di Catania	331	2.314	9	50	389	1.661	0,8	1,7	0,9	0,2	0,8	0,8
043	San Michele di Ganzaria	159	278	3	53	188	457	0,4	0,2	0,3	0,2	0,4	0,2
044	San Pietro Clarenza	102	221	2	40	120	353	0,2	0,2	0,2	0,1	0,2	0,2
045	Sant'Agata li Battiati	348	975	7	686	409	1.772	0,8	0,7	0,7	2,1	0,8	0,8
046	Sant'Alfio	74	132	5	25	91	220	0,2	0,1	0,5	0,1	0,2	0,1
047	Santa Maria di Licodia	283	525	7	87	315	759	0,6	0,4	0,7	0,3	0,6	0,4
048	Santa Venerina	495	1.252	6	82	582	1.483	1,1	0,9	0,6	0,3	1,1	0,7
049	Scordia	587	1.669	21	136	669	2.298	1,3	1,2	2,1	0,4	1,3	1,1
050	Trecastagni	500	890	11	81	582	1.239	1,1	0,7	1,1	0,2	1,1	0,6
051	Tremestieri Etneo	570	2.006	9	104	671	2.613	1,3	1,5	0,9	0,3	1,3	1,2
052	Valverde	259	624	8	74	319	1.092	0,6	0,5	0,8	0,2	0,6	0,5
053	Viagrande	348	675	9	50	403	926	0,8	0,5	0,9	0,2	0,8	0,4
054	Vizzini	227	438	9	181	287	855	0,5	0,3	0,9	0,6	0,6	0,4
055	Zafferana Etnea	414	874	6	75	466	1.139	0,9	0,6	0,6	0,2	0,9	0,5
TOTALE	43.909	136.813	992	32.675	51.073	213.958	100,0	100,0	100,0	100,0	100,0	100,0	100,0
TIPO DI COMUNE													
- Comune capoluogo	16.325	60.585	296	19.944	18.874	104.282	37,2	44,3	29,8	61,0	37,0	48,7	
- Altri comuni	27.584	76.228	696	12.731	32.199	109.676	62,8	55,7	70,2	39,0	63,0	51,3	
TOTALE	43.909	136.813	992	32.675	51.073	213.958	100,0	100,0	100,0	100,0	100,0	100,0	100,0

Tavola 4.2 - Imprese, istituzioni, unità locali, addetti e popolazione residente per comune

COMUNI	UNITÀ LOCALI												Popolazione residente (a)	Addetti ogni 100 abitanti	
	DELLE IMPRESE										Popolazione residente (a)	Addetti ogni 100 abitanti			
	IMPRESE		Istituzioni	TOTALE		DI CUI ARTIGIANE		DELLE ISTITUZIONI		TOTALE					
	Totale	Di cui artigiane		N.	Addetti	N.	Addetti	N.	Addetti	N.					Addetti
001	Acì Bonaccorsi	113	42	3	120	254	42	88	10	64	130	318	2.360	13,5	
002	Acì Castello	640	129	21	693	1.638	133	259	56	334	749	1.972	17.927	11,0	
003	Acì Catena	453	103	17	482	1.101	104	172	48	529	530	1.630	20.760	7,9	
004	Acireale	2.203	496	49	2.382	7.652	516	1.106	172	2.810	2.554	10.462	46.199	22,6	
005	Acì Sant'Antonio	615	180	24	651	1.698	187	463	47	311	698	2.009	12.459	16,1	
006	Adrano	1.126	223	39	1.188	2.333	230	392	97	1.222	1.285	3.555	32.717	10,9	
007	Belpasso	1.001	245	18	1.089	4.309	256	629	46	566	1.135	4.875	19.183	25,4	
008	Biancavilla	629	163	22	662	1.494	165	359	58	1.006	720	2.500	22.226	11,2	
009	Bronte	666	178	13	709	1.722	180	433	40	924	749	2.646	18.689	14,2	
010	Calatabiano	257	78	12	270	486	78	118	38	169	308	655	5.713	11,5	
011	Caftagirone	1.568	444	44	1.738	5.246	473	1.138	172	3.869	1.910	9.115	36.898	24,7	
012	Camporotondo Etneo	77	31	1	82	365	31	51	7	70	89	435	2.066	21,1	
013	Castel di Iudica	172	50	2	188	332	50	62	19	159	207	491	5.219	9,4	
014	Castiglione di Sicilia	224	89	3	239	423	91	136	19	192	258	615	4.551	13,5	
015	Catania	16.325	3.562	296	17.890	70.846	3.677	7.905	984	33.436	18.874	104.282	333.075	31,3	
016	Fiumefreddo di Sicilia	401	111	10	435	1.150	117	239	42	257	477	1.407	9.046	15,6	
017	Giarrè	1.523	418	33	1.684	4.416	429	890	158	1.841	1.842	6.257	26.853	23,3	
018	Grammichele	518	209	12	551	1.077	219	398	36	489	587	1.566	13.609	11,5	
019	Gravina di Catania	717	148	13	761	1.958	151	286	40	722	801	2.680	26.627	10,1	
020	Licodia Eubea	122	37	5	141	299	39	57	26	113	167	412	3.056	13,5	
021	Linguaglossa	361	134	5	377	598	138	212	24	267	401	865	5.393	16,0	
022	Maletto	162	74	4	173	418	76	191	14	196	187	614	4.254	14,4	
057	Maniace	86	26	1	90	161	26	38	13	108	103	269	3.101	8,7	
023	Mascalci	362	93	5	391	989	96	291	25	221	416	1.210	9.779	12,4	
024	Mascalucia	474	147	9	515	1.278	153	293	38	482	553	1.760	19.286	9,1	
056	Mazzarrone	191	62	6	222	569	65	121	26	120	248	689	3.542	19,5	
025	Militello in Val di Catania	385	126	17	397	848	128	241	39	432	436	1.280	10.185	12,6	
026	Milo	71	27	4	82	210	30	65	9	60	91	270	1.126	24,0	
027	Mineo	257	64	13	271	469	64	100	31	198	302	667	5.888	11,3	
028	Mirabella Imbaccari	288	86	2	301	454	86	115	15	193	316	647	9.434	6,9	
029	Misterbianco	1.279	348	28	1.391	7.486	365	997	112	924	1.503	8.410	40.785	20,6	
030	Motta Sant'Anastasia	274	65	10	294	979	66	176	26	181	320	1.160	8.716	13,3	
031	Nicolosi	360	125	21	392	849	138	257	53	260	445	1.109	5.365	20,7	
032	Palagonia	748	224	22	832	2.202	246	497	58	484	890	2.686	15.535	17,3	
033	Paternò	1.557	296	28	1.650	3.874	306	580	97	2.340	1.747	6.214	44.266	14,0	
034	Pedara	305	97	14	323	755	99	208	29	308	352	1.063	8.034	13,2	
035	Piedimonte Etneo	204	61	6	221	613	61	155	27	150	248	763	3.886	19,6	
036	Raddusa	179	60	2	193	294	63	82	12	136	205	430	4.191	10,3	
058	Ragalna	100	29	3	106	198	29	53	13	99	119	297	2.591	11,5	
037	Ramacca	348	83	14	366	635	85	164	46	468	412	1.103	10.383	10,6	
038	Randazzo	456	183	7	506	1.300	191	339	43	599	549	1.899	11.550	16,4	
039	Riposto	522	135	11	568	1.324	139	280	59	815	627	2.139	14.048	15,2	
040	San Cono	125	51	2	140	258	54	88	17	128	157	386	3.780	10,2	
041	San Giovanni la Punta	768	229	9	843	2.431	238	527	42	848	885	3.279	18.858	17,4	
042	San Gregorio di Catania	331	76	9	358	1.437	80	125	31	224	389	1.661	9.169	18,1	
043	San Michele di Ganzaria	159	51	3	169	327	51	82	19	130	188	457	4.766	9,6	
044	San Pietro Clarenza	102	26	2	111	248	26	64	9	105	120	353	4.025	8,8	
045	Sant'Agata li Battiati	348	62	7	388	1.068	69	165	21	704	409	1.772	10.856	16,3	
046	Sant'Alfio	74	33	5	78	141	33	61	13	79	91	220	1.666	13,2	
047	Santa Maria di Licodia	283	55	7	294	553	56	101	21	206	315	759	7.096	10,7	
048	Santa Venerina	495	236	6	557	1.263	251	482	25	220	582	1.483	6.972	21,3	
049	Scordia	587	191	21	619	1.825	194	348	50	473	669	2.298	16.787	13,7	
050	Trecastagni	500	166	11	543	968	175	256	39	271	582	1.239	6.960	17,8	
051	Tremestieri Etneo	570	123	9	617	2.217	129	267	54	396	671	2.613	16.695	15,7	
052	Valverde	259	106	8	285	902	116	277	34	190	319	1.092	5.717	19,1	
053	Viagrande	348	64	9	373	735	67	119	30	191	403	926	5.688	16,3	
054	Vizzini	227	73	9	249	511	77	142	38	344	287	855	8.688	9,8	
055	Zafferana Etnea	414	145	6	441	917	151	262	25	222	466	1.139	7.361	15,5	
TOTALE		43.909	11.168	992	47.681	151.103	11.585	24.002	3.392	62.855	51.073	213.958	1.035.665	20,7	
DATI ASSOLUTI															
- Comune capoluogo	16.325	3.562	296	17.890	70.846	3.677	7.905	984	33.436	18.874	104.282	333.075			
- Altri comuni	27.584	7.606	696	29.791	80.257	7.908	16.097	2.408	29.419	32.199	109.676	702.590			
TOTALE	43.909	11.168	992	47.681	151.103	11.585	24.002	3.392	62.855	51.073	213.958	1.035.665			
COMPOSIZIONE PERCENTUALE															
- Comune capoluogo	37,2	31,9	29,8	37,5	46,9	31,7	32,9	29,0	53,2	37,0	48,7	32,2			
- Altri comuni	62,8	68,1	70,2	62,5	53,1	68,3	67,1	71,0	46,8	63,0	51,3	67,8			
TOTALE	100,0	100,0	100,0	100,0	100,0	100,0	100,0	100,0	100,0	100,0	100,0	100,0			

(a) Cfr: Istat "13 Censimento generale della popolazione - 20 ottobre 1991 - Popolazione legale", 1993

Tavola 4.3 - Addetti alle unità locali delle imprese e delle istituzioni distinti tra indipendenti e dipendenti, per sesso e per comune

COMUNI	DIPENDENTI									M/MFx100
	INDIPENDENTI		DALLE IMPRESE		DALLE ISTITUZIONI		ADDETTI			
	MF	M	MF	M	MF	M	MF	M		
001	Aci Bonaccorsi	150	118	104	80	64	24	318	222	69,8
002	Aci Castello	870	601	768	608	334	132	1.972	1.341	68,0
003	Aci Catena	612	464	489	362	529	264	1.630	1.090	66,9
004	Acireale	3.373	2.561	4.279	3.418	2.810	1.418	10.462	7.397	70,7
005	Aci Sant'Antonio	788	617	910	701	311	103	2.009	1.421	70,7
006	Adrano	1.490	1.133	843	680	1.222	697	3.555	2.510	70,6
007	Belpasso	1.380	1.034	2.929	2.472	566	394	4.875	3.900	80,0
008	Biancavilla	893	639	601	486	1.006	507	2.500	1.632	65,3
009	Bronte	892	668	830	478	924	456	2.646	1.602	60,5
010	Calatabiano	295	202	191	150	169	54	655	406	62,0
011	Caltagirone	2.428	1.791	2.818	2.230	3.869	2.243	9.115	6.264	68,7
012	Camporotondo Etneo	110	86	255	239	70	24	435	349	80,2
013	Castel di Iudica	218	164	114	90	159	73	491	327	66,6
014	Castiglione di Sicilia	297	216	126	97	192	89	615	402	65,4
015	Catania	24.176	18.154	46.670	35.708	33.436	19.051	104.282	72.913	69,9
016	Fiumefreddo di Sicilia	604	436	546	434	257	108	1.407	978	69,5
017	Giarre	2.229	1.551	2.187	1.575	1.841	968	6.257	4.094	65,4
018	Grammichele	700	515	377	319	489	234	1.566	1.068	68,2
019	Gravina di Catania	978	731	980	747	722	286	2.680	1.764	65,8
020	Licodia Eubea	187	138	112	64	113	55	412	257	62,4
021	Linguaglossa	442	344	156	123	267	116	865	583	67,4
022	Maletto	210	156	208	130	196	60	614	346	56,4
057	Maniace	107	82	54	50	108	41	269	173	64,3
023	Mascalci	534	369	455	370	221	73	1.210	812	67,1
024	Mascalucia	667	477	611	462	482	191	1.760	1.130	64,2
056	Mazzarrone	291	216	278	257	120	62	689	535	77,6
025	Militello in Val di Catania	509	362	339	297	432	229	1.280	888	69,4
026	Milo	90	67	120	80	60	28	270	175	64,8
027	Mineo	358	285	111	89	198	77	667	451	67,6
028	Mirabella Imbaccari	386	295	68	51	193	102	647	448	69,2
029	Misterbianco	1.976	1.426	5.510	4.766	924	405	8.410	6.597	78,4
030	Motta Sant'Anastasia	388	278	591	491	181	84	1.160	853	73,5
031	Nicolosi	487	335	362	265	260	130	1.109	730	65,8
032	Palagonia	1.064	820	1.138	977	484	260	2.686	2.057	76,6
033	Paternò	2.176	1.591	1.698	1.343	2.340	1.424	6.214	4.358	70,1
034	Pedara	402	291	353	273	308	172	1.063	736	69,2
035	Piedimonte Etneo	272	204	341	308	150	92	763	604	79,2
036	Raddusa	233	168	61	44	136	52	430	264	61,4
058	Ragalna	147	105	51	40	99	40	297	185	62,3
037	Ramacca	446	328	189	168	468	231	1.103	727	65,9
038	Randazzo	678	500	622	520	599	305	1.899	1.325	69,8
039	Riposto	715	527	609	471	815	451	2.139	1.449	67,7
040	San Cono	172	120	86	71	128	63	386	254	65,8
041	San Giovanni la Punta	1.062	793	1.369	983	848	345	3.279	2.121	64,7
042	San Gregorio di Catania	462	361	975	894	224	80	1.661	1.335	80,4
043	San Michele di Ganzaria	244	140	83	52	130	63	457	255	55,8
044	San Pietro Clarenza	128	100	120	92	105	44	353	236	66,9
045	Sant'Agata li Battiati	524	381	544	444	704	270	1.772	1.095	61,8
046	Sant'Alfio	102	74	39	33	79	39	220	146	66,4
047	Santa Maria di Licodia	389	301	164	140	206	128	759	569	75,0
048	Santa Venerina	735	585	528	442	220	91	1.483	1.118	75,4
049	Scordia	799	566	1.026	917	473	208	2.298	1.691	73,6
050	Trecastagni	684	522	284	238	271	77	1.239	837	67,6
051	Tremestieri Etneo	1.005	737	1.212	889	396	154	2.613	1.780	68,1
052	Valverde	344	276	558	501	190	81	1.092	858	78,6
053	Viagrande	484	372	251	220	191	79	926	671	72,5
054	Vizzini	301	203	210	160	344	196	855	559	65,4
055	Zafferana Etnea	560	449	357	248	222	96	1.139	793	69,6
TOTALE		63.243	47.025	87.860	68.837	62.855	33.819	213.958	149.681	70,0
TIPO DI COMUNE										
- Comune capoluogo		24.176	18.154	46.670	35.708	33.436	19.051	104.282	72.913	69,9
- Altri comuni		39.067	28.871	41.190	33.129	29.419	14.768	109.676	76.768	70,0
TOTALE		63.243	47.025	87.860	68.837	62.855	33.819	213.958	149.681	70,0

Tavola 4.4 - Addetti alle unità locali delle imprese e delle istituzioni per comune

COMUNI	DATI ASSOLUTI				COMPOSIZIONE PERCENTUALE					
	DIPENDENTI			Totale ad-detti	DIPENDENTI			Totale ad-detti	Popolazione residente (a)	Addetti ogni 100 abitanti
	Indipendenti	Dalle unità locali delle imprese	Dalle unità locali delle istituzioni		Indipendenti	Dalle unità locali delle imprese	Dalle unità locali delle istituzioni			
001	150	104	64	318	0,2	0,1	0,1	0,1	2.360	13,5
002	870	768	334	1.972	1,4	0,9	0,5	0,9	17.927	11,0
003	612	489	529	1.630	1,0	0,6	0,8	0,8	20.760	7,9
004	3.373	4.279	2.810	10.462	5,3	4,9	4,5	4,9	46.199	22,6
005	788	910	311	2.009	1,2	1,0	0,5	0,9	12.459	16,1
006	1.490	843	1.222	3.555	2,4	1,0	1,9	1,7	32.717	10,9
007	1.380	2.929	566	4.875	2,2	3,3	0,9	2,3	19.183	25,4
008	893	601	1.006	2.500	1,4	0,7	1,6	1,2	22.226	11,2
009	892	830	924	2.646	1,4	0,9	1,5	1,2	18.689	14,2
010	295	191	169	655	0,5	0,2	0,3	0,3	5.713	11,5
011	2.428	2.818	3.869	9.115	3,8	3,2	6,2	4,3	36.898	24,7
012	110	255	70	435	0,2	0,3	0,1	0,2	2.066	21,1
013	218	114	159	491	0,3	0,1	0,3	0,2	5.219	9,4
014	297	126	192	615	0,5	0,1	0,3	0,3	4.551	13,5
015	24.176	46.670	33.436	104.282	38,2	53,1	53,2	48,7	333.075	31,3
016	604	546	257	1.407	1,0	0,6	0,4	0,7	9.046	15,6
017	2.229	2.187	1.841	6.257	3,5	2,5	2,9	2,9	26.853	23,3
018	700	377	489	1.566	1,1	0,4	0,8	0,7	13.609	11,5
019	978	980	722	2.680	1,5	1,1	1,1	1,3	26.627	10,1
020	187	112	113	412	0,3	0,1	0,2	0,2	3.056	13,5
021	442	156	267	865	0,7	0,2	0,4	0,4	5.393	16,0
022	210	208	196	614	0,3	0,2	0,3	0,3	4.254	14,4
057	107	54	108	269	0,2	0,1	0,2	0,1	3.101	8,7
023	534	455	221	1.210	0,8	0,5	0,4	0,6	9.779	12,4
024	667	611	482	1.760	1,1	0,7	0,8	0,8	19.286	9,1
056	291	278	120	689	0,5	0,3	0,2	0,3	3.542	19,5
025	509	339	432	1.280	0,8	0,4	0,7	0,6	10.185	12,6
026	90	120	60	270	0,1	0,1	0,1	0,1	1.126	24,0
027	358	111	198	667	0,6	0,1	0,3	0,3	5.888	11,3
028	386	68	193	647	0,6	0,1	0,3	0,3	9.434	6,9
029	1.976	5.510	924	8.410	3,1	6,3	1,5	3,9	40.785	20,6
030	388	591	181	1.160	0,6	0,7	0,3	0,5	8.716	13,3
031	487	362	260	1.109	0,8	0,4	0,4	0,5	5.365	20,7
032	1.064	1.138	484	2.686	1,7	1,3	0,8	1,3	15.535	17,3
033	2.176	1.698	2.340	6.214	3,4	1,9	3,7	2,9	44.266	14,0
034	402	353	308	1.063	0,6	0,4	0,5	0,5	8.034	13,2
035	272	341	150	763	0,4	0,4	0,2	0,4	3.886	19,6
036	233	61	136	430	0,4	0,1	0,2	0,2	4.191	10,3
058	147	51	99	297	0,2	0,1	0,2	0,1	2.591	11,5
037	446	189	468	1.103	0,7	0,2	0,7	0,5	10.383	10,6
038	678	622	599	1.899	1,1	0,7	1,0	0,9	11.550	16,4
039	715	609	815	2.139	1,1	0,7	1,3	1,0	14.048	15,2
040	172	86	128	386	0,3	0,1	0,2	0,2	3.780	10,2
041	1.062	1.369	848	3.279	1,7	1,6	1,3	1,5	18.858	17,4
042	462	975	224	1.661	0,7	1,1	0,4	0,8	9.169	18,1
043	244	83	130	457	0,4	0,1	0,2	0,2	4.766	9,6
044	128	120	105	353	0,2	0,1	0,2	0,2	4.025	8,8
045	524	544	704	1.772	0,8	0,6	1,1	0,8	10.856	16,3
046	102	39	79	220	0,2	..	0,1	0,1	1.666	13,2
047	389	164	206	759	0,6	0,2	0,3	0,4	7.096	10,7
048	735	528	220	1.483	1,2	0,6	0,4	0,7	6.972	21,3
049	799	1.026	473	2.298	1,3	1,2	0,8	1,1	16.787	13,7
050	684	284	271	1.239	1,1	0,3	0,4	0,6	6.960	17,8
051	1.005	1.212	396	2.613	1,6	1,4	0,6	1,2	16.695	15,7
052	344	558	190	1.092	0,5	0,6	0,3	0,5	5.717	19,1
053	484	251	191	926	0,8	0,3	0,3	0,4	5.688	16,3
054	301	210	344	855	0,5	0,2	0,5	0,4	8.698	9,8
055	560	357	222	1.139	0,9	0,4	0,4	0,5	7.361	15,5
TOTALE	63.243	87.860	62.855	213.958	100,0	100,0	100,0	100,0	1.035.665	20,7
TIPO DI COMUNE										
- Comune capoluogo	24.176	46.670	33.436	104.282	38,2	53,1	53,2	48,7	333.075	31,3
- Altri comuni	39.067	41.190	29.419	109.676	61,8	46,9	46,8	51,3	702.590	15,6
TOTALE	63.243	87.860	62.855	213.958	100,0	100,0	100,0	100,0	1.035.665	20,7

(a) Cfr: Istat "13 Censimento generale della popolazione - 20 ottobre 1991 - Popolazione legale", 1993

Appendice

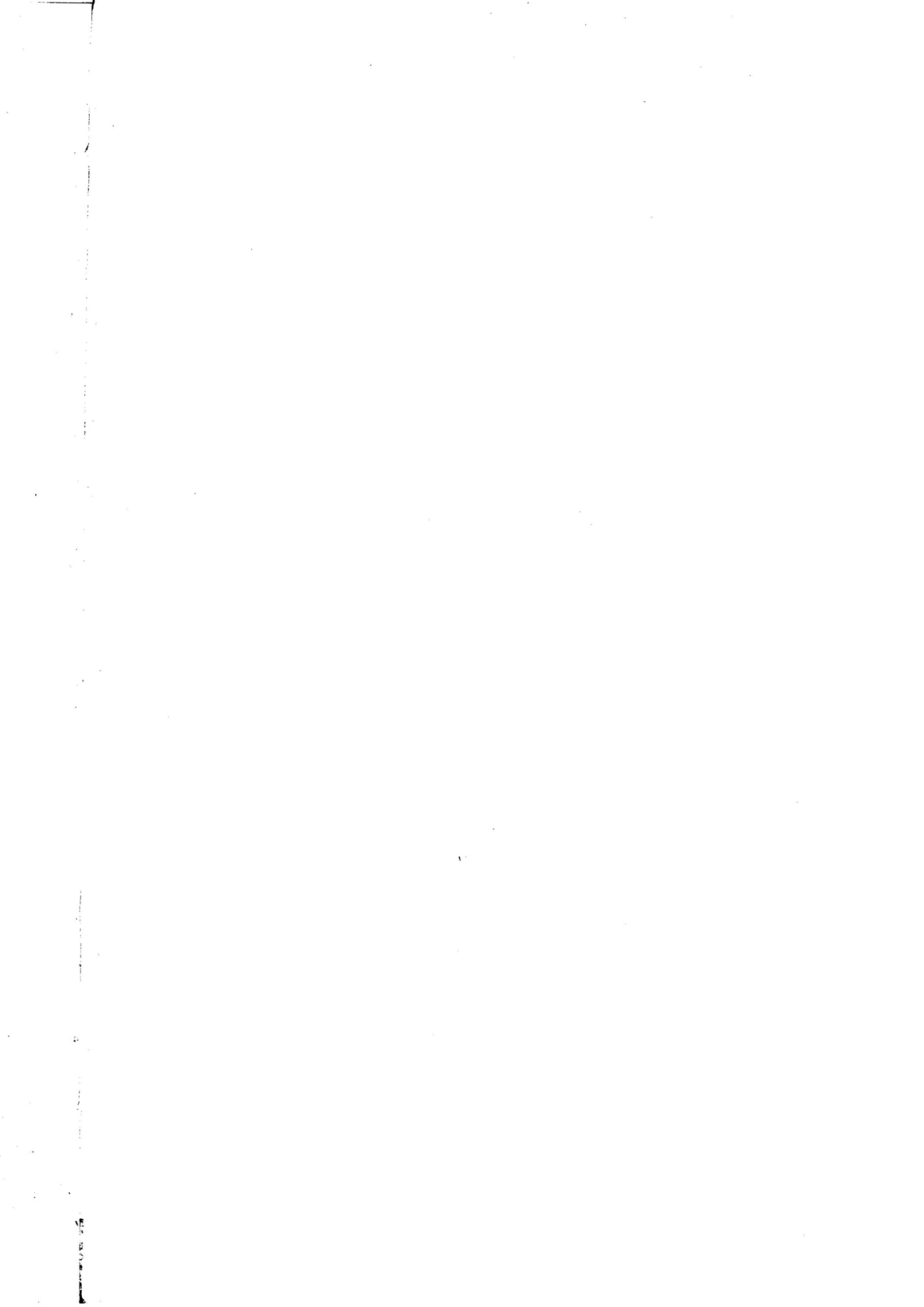

A – SCHEMI DELLE TAVOLE DISPONIBILI
(dietro richiesta)

DATI PROVINCIALI

Le imprese

Tavola 1 - Imprese, unità locali dipendenti e addetti alle imprese per classe di addetti e sezione di attività economica

ATTIVITÀ ECONOMICHE DELLE IMPRESE	CLASSI DI ADDETTI ALLE IMPRESE									
	1 - 5	6 - 9	10 - 19	20 - 49	50 - 99	100 - 199	200 - 499	500 - 999	1000 e più	Totale
	IMPRESE									
	UNITÀ LOCALI DIPENDENTI									
	ADDETTI ALLE IMPRESE									

Tavola 2 - Imprese e unità locali dipendenti secondo la diffusione territoriale per sezione, sottosezione, divisione e gruppo di attività economica, classe di addetti e forma giuridica dell'impresa

ATTIVITÀ ECONOMICHE CLASSI DI ADDETTI FORME GIURIDICHE	IMPRESE PLURILOCALIZZATE											
	TOTALE		IMPRESE UNILOCALIZZATE		UNITÀ LOCALI DIPENDENTI							
					IN PROVINCIA			FUORI PROVINCIA				
	Imprese	Addetti	N.	Addetti	N.	Addetti	Totale	N.	Addetti	N.	Addetti	

Tavola 3 - Imprese e addetti secondo il numero di attività economiche esercitate per sezione, sottosezione, divisione e gruppo di attività economica principale, classe di addetti e tipo di comune

ATTIVITÀ ECONOMICHE CLASSI DI ADDETTI TIPO DI COMUNE	IMPRESE CHE ESERCITANO DUE O PIÙ ATTIVITÀ											
	IMPRESE CHE ESERCITANO UNA SOLA ATTIVITÀ		NELLA STESSA SEZIONE DI ATTIVITÀ		IN ALTRA SEZIONE DI ATTIVITÀ		TOTALE		TOTALE			
			N.	Addetti	N.	Addetti	N.	Addetti	N.	Addetti	N.	Addetti
	N.	Addetti	N.	Addetti	N.	Addetti	N.	Addetti	N.	Addetti		

Tavola 4 - Imprese e addetti per diffusione internazionale, sezione, sottosezione, divisione e gruppo di attività economica, classe di addetti e tipo di comune

ATTIVITÀ ECONOMICHE CLASSI DI ADDETTI TIPO DI COMUNE	IMPRESE CON UFFICI, STABILIMENTI, DEPOSITI											
	ALL'ESTERO											
	SOLO IN PAESI CEE		SOLO IN ALTRI PAESI		IN PAESI CEE E ALTRI PAESI		TOTALE		SOLO IN ITALIA		TOTALE	
	N.	Addetti	N.	Addetti	N.	Addetti	N.	Addetti	N.	Addetti	N.	Addetti

Tavola 5 - Imprese con attività di importazione ed esportazione secondo l'area geografica di origine/destinazione dei prodotti per sezione, sottosezione, divisione e gruppo di attività economica, classe di addetti e tipo di comune

ATTIVITÀ ECONOMICHE CLASSI DI ADDETTI TIPO DI COMUNE	IMPRESI IMPORTATRICI ED ESPORTATRICI				IMPRESI IMPORTATRICI			IMPRESI ESPORTATRICI				
	Totale	Importatrici ed esporta- trici	Solo importatrici	Solo esportatrici	Da Paesi CEE ed altri	Solo da Paesi CEE	Solo da altri Paesi	Totale	In Paesi CEE ed altri	Solo in Paesi CEE	Solo in altri Paesi	Totale

Tavola 6 - Imprese artigiane per classe di addetti, sezione, sottosezione, divisione, gruppo di attività economica e tipo di comune

ATTIVITÀ ECONOMICHE TIPO DI COMUNE	CLASSI DI ADDETTI							Totale im- prese arti- giane	Totale im- prese	% imprese artigiane sul totale im- prese
	1	2	3	4	5	6 - 9	10 e più			

Tavola 7 - Addetti alle imprese artigiane per classe di addetti e sezione, sottosezione, divisione e gruppo di attività economica

ATTIVITÀ ECONOMICHE	CLASSI DI ADDETTI							Totale ad- detti alle im- prese arti- giane	Totale ad- detti	% addetti im- prese arti- giane sul to- tale addetti imprese
	1	2	3	4	5	6 - 9	10 e più			

Le istituzioni

Tavola 8 - Istituzioni e unità locali dipendenti secondo la diffusione territoriale per forma istituzionale e tipo di comune

FORME ISTITUZIONALI TIPO DI COMUNE	ISTITUZIONI A DIFFUSIONE									
	COMUNALE		PROVINCIALE		REGIONALE		NAZIONALE		TOTALE	
	DI CUI PLURILocalizzate									
	Istituzioni	Unità locali	Istituzioni	Unità locali	Istituzioni	Unità locali	Istituzioni	Unità locali	Istituzioni	Unità locali

Tavola 9 - Istituzioni e addetti secondo il numero di unità locali per forma istituzionale e tipo di comune

FORME ISTITUZIONALI TIPO DI COMUNE	ISTITUZIONI PLURILocalizzate CON UNITÀ LOCALI											
	ISTITUZIONI UNILocalizzate		2		3		4		5 E PIÙ		TOTALE	
	N.	Addetti	N.	Addetti	N.	Addetti	N.	Addetti	N.	Addetti	N.	Addetti

Tavola 10 - Istituzioni e addetti che utilizzano attrezzature informatiche, beni capitali in leasing, che sono consorziate o associate con altre strutture (imprese o istituzioni) per forma istituzionale e tipo di comune

FORME ISTITUZIONALI TIPO DI COMUNE	TOTALE		CON UTILIZZO DI ATTREZZA- TURE INFORMATICHE		CON UTILIZZO DI BENI CAPITALI IN LEASING		CONSORZIATE O ASSOCIATE TEMPORANEAMENTE	
	N.	Addetti	N.	Addetti	N.	Addetti	N.	Addetti

Le unità locali

Tavola 11 - Unità locali delle imprese e delle istituzioni per classe di addetti, sezione, sottosezione, divisione, gruppo di attività economica e tipo di comune

ATTIVITÀ ECONOMICHE TIPO DI COMUNE	CLASSI DI ADDETTI										Unità locali senza addetti	Totale
	1	2	3 - 5	6 - 9	10 - 19	20 - 49	50 - 99	100 - 199	200 - 499	500 - 999		

Tavola 12 - Addetti alle unità locali delle imprese e delle istituzioni per classe di addetti, sezione, sottosezione, divisione, gruppo di attività economica e tipo di comune

ATTIVITÀ ECONOMICHE TIPO DI COMUNE	CLASSI DI ADDETTI										Totale
	1	2	3 - 5	6 - 9	10 - 19	20 - 49	50 - 99	100 - 199	200 - 499	500 - 999	

Tavola 13 - Unità locali delle imprese e delle istituzioni per tipo di unità locale, sezione, sottosezione, divisione e gruppo di attività economica, classe di addetti e tipo di comune

ATTIVITÀ ECONOMICHE CLASSI DI ADDETTI TIPO DI COMUNE	UNITÀ LOCALI								
	OPERATIVE DELLE			AMMINISTRATIVO/GESTIONALI DELLE			TOTALE		
	Imprese	Istituzioni	Totale	Imprese	Istituzioni	Totale	Imprese	Istituzioni	Totale

Tavola 14 - Addetti alle unità locali delle imprese e delle istituzioni per tipo di unità locale, sezione, sottosezione, divisione e gruppo di attività economica, classe di addetti e tipo di comune

ATTIVITÀ ECONOMICHE CLASSI DI ADDETTI TIPO DI COMUNE	ADDETTI ALLE UNITÀ LOCALI								
	OPERATIVE DELLE			AMMINISTRATIVO/GESTIONALI DELLE			TOTALE		
	Imprese	Istituzioni	Totale	Imprese	Istituzioni	Totale	Imprese	Istituzioni	Totale

Tavola 15 - Unità locali dipendenti da imprese e istituzioni plurilocalizzate e relativi addetti secondo la provincia della sede d'impresa o d'istituzione

PROVINCE SEDI DI IMPRESA O DI ISTITUZIONE	UNITÀ LOCALI DELLE IMPRESE						UNITÀ LOCALI DELLE ISTITUZIONI		TOTALE	
	INDUSTRIALI		DEI SERVIZI		TOTALE		N.	Addetti	N.	Addetti
	N.	Addetti	N.	Addetti	N.	Addetti				

Tavola 16 - Unità locali delle imprese e delle istituzioni e relativi addetti per classe di superficie coperta, sezione, sottosezione, divisione e gruppo di attività economica, classe di addetti e tipo di comune

ATTIVITÀ ECONOMICHE CLASSI DI ADDETTI TIPO DI COMUNE	CLASSI DI SUPERFICIE COPERTA (mq)										UNITÀ LOCALI CON SUPERFICIE NON INDICATA	
	1 - 50		51 - 100		101 - 200		201 - 500		501 E PIÙ		N.	Addetti
	N.	Addetti	N.	Addetti	N.	Addetti	N.	Addetti	N.	Addetti		

Tavola 17 - Unità locali delle imprese e delle istituzioni e relativa superficie coperta per classe di superficie, sezione, sottosezione, divisione e gruppo di attività economica, classe di addetti e tipo di comune

ATTIVITÀ ECONOMICHE CLASSI DI ADDETTI TIPO DI COMUNE	CLASSI DI SUPERFICIE COPERTA (mq)						TOTALE		Unità locali con super- ficie non indicata		
	1 - 50		51 - 100		101 - 200		201 - 500			501 E PIÙ	
	N.	Superficie	N.	Superficie	N.	Superficie	N.	Superficie		N.	Superficie

Tavola 18 - Unità locali delle imprese e delle istituzioni e relativi addetti per classe di superficie non coperta, sezione, sottosezione, divisione e gruppo di attività economica, classe di addetti e tipo di comune

ATTIVITÀ ECONOMICHE CLASSI DI ADDETTI TIPO DI COMUNE	CLASSI DI SUPERFICIE NON COPERTA (mq)										UNITÀ LOCALI CON SUPERFICIE NON INDICATA	
	1 - 50		51 - 100		101 - 200		201 - 500		501 E PIÙ		N.	Addetti
	N.	Addetti	N.	Addetti	N.	Addetti	N.	Addetti	N.	Addetti		

Tavola 19 - Unità locali delle imprese e delle istituzioni e relativa superficie non coperta per classe di superficie, sezione, sottosezione, divisione e gruppo di attività economica, classe di addetti e tipo di comune

ATTIVITÀ ECONOMICHE CLASSI DI ADDETTI TIPO DI COMUNE	CLASSI DI SUPERFICIE NON COPERTA (mq)						TOTALE		Unità locali con super- ficie non indicata		
	1 - 50		51 - 100		101 - 200		201 - 500			501 E PIÙ	
	N.	Superficie	N.	Superficie	N.	Superficie	N.	Superficie		N.	Superficie

Tavola 20 - Mezzi di trasporto in dotazione alle unità locali delle imprese e delle istituzioni per tipo, sezione, sottosezione, divisione e gruppo di attività economica, classe di addetti e tipo di comune

ATTIVITÀ ECONOMICHE CLASSI DI ADDETTI TIPO DI COMUNE	MOTOVEICOLI		AUTOVETTURE		AUTOBUS		AUTOCARRI		RIMORCHI SEMIRI- MORCHI E MOTRICI		AUTOVEICOLI PER USI SPECIALI O PER TRASPORTI SPECIFICI		
	Unità locali	N.	Unità locali	N.	Unità locali	N.	Unità locali	N.	Unità locali	N.	Unità locali	N.	Unità locali con mezzi di trasporto non indicati

Tavola 21 - Addetti alle unità locali delle imprese e delle istituzioni per tipo di rapporto di lavoro e forma giuridica o istituzionale

FORME GIURIDICHE O ISTITUZIONALI	DIPENDENTI										TOTALE ADDETTI			PERSONALE VOLONTARIO	
	Indipendenti	ALLE UNITÀ LOCALI DELLE IMPRESE			ALLE UNITÀ LOCALI DELLE ISTITUZIONI			In com- plesso	Di cui part- time	Di cui con contratto formazione lavoro	Alle unità locali delle imprese	Alle unità locali delle istituzioni			
		Totale	Di cui part- time	Di cui con contratto formazione lavoro	Totale	Di cui part- time	Di cui con contratto formazione lavoro								
MASCHI E FEMMINE															
MASCHI															
FEMMINE															

Tavola 22 - Unità locali dipendenti da imprese la cui sede è fuori provincia per sezione, sottosezione, divisione e gruppo di attività economica, classe di addetti e tipo di comune

ATTIVITÀ ECONOMICHE CLASSI DI ADDETTI TIPO DI COMUNE	SEDE D'IMPRESA IN ALTRA REGIONE											
	Sede d'im- presa nella stessa re- gione	CONFINANTE			Totale	NON CONFINANTE			Totale	Totale	Totale	Totale % unità lo- cali con sede fuori regione
		Stessa ripar- tizione geo- grafica	Diversa ripar- tizione geo- grafica	Totale		Stessa ripar- tizione geo- grafica	Diversa ripar- tizione geo- grafica	Totale				

Tavola 23 - Addetti alle unità locali dipendenti da imprese la cui sede è fuori provincia per sezione, sottosezione, divisione e gruppo di attività economica, classe di addetti e tipo di comune

ATTIVITÀ ECONOMICHE CLASSI DI ADDETTI TIPO DI COMUNE	SEDE D'IMPRESA IN ALTRA REGIONE												
	Sede d'im- presa nella stessa re- gione	CONFINANTE			Totale	NON CONFINANTE			Totale	Totale	Totale	Totale ad- detti unità lo- cali con sede fuori regione	% addetti alle unità lo- cali con sede fuori regione
		Stessa ripar- tizione geo- grafica	Diversa ripar- tizione geo- grafica	Totale		Stessa ripar- tizione geo- grafica	Diversa ripar- tizione geo- grafica	Totale					

Tavola 24 - Unità locali delle imprese e superficie coperta per classe di superficie, sezione, sottosezione e divisione di attività economica, classe di addetti e tipo di comune

ATTIVITÀ ECONOMICHE CLASSI DI ADDETTI TIPO DI COMUNE	CLASSI DI SUPERFICIE COPERTA (mq)						TOTALE				
	1 - 50		51 - 100		101 - 200		201 - 500		501 E PIÙ		
	N.	Superficie	N.	Superficie	N.	Superficie	N.	Superficie	N.	Superficie	
										Unità locali con super- ficie non indicata	

Tavola 25 - Unità locali operative del commercio fisso al minuto e addetti per classe di superficie di vendita, divisione, gruppo e classe di attività economica, classe di addetti e tipo di comune

ATTIVITÀ ECONOMICHE CLASSI DI ADDETTI TIPO DI COMUNE	CLASSI DI SUPERFICIE DI VENDITA (mq)										UNITÀ LOCALI CON SUPERFICIE NON INDICATA	
	1 - 50		51 - 100		101 - 200		201 - 400		401 E PIÙ			
	N.	Addetti	N.	Addetti	N.	Addetti	N.	Addetti	N.	Addetti	N.	Addetti

Tavola 26 - Unità locali operative del commercio fisso al minuto e superficie per classe di superficie di vendita, divisione, gruppo e classe di attività economica, classe di addetti e tipo di comune

ATTIVITÀ ECONOMICHE CLASSI DI ADDETTI TIPO DI COMUNE	CLASSI DI SUPERFICIE DI VENDITA (mq)										TOTALE		Unità locali con super- ficie non indicata
	1 - 50		51 - 100		101 - 200		201 - 400		401 E PIÙ				
	N.	Superficie	N.	Superficie	N.	Superficie	N.	Superficie	N.	Superficie	N.	Superficie	

Tavola 27 - Unità locali artigiane per classe di addetti, sezione, sottosezione, divisione, gruppo di attività economica e tipo di comune

ATTIVITÀ ECONOMICHE TIPO DI COMUNE	CLASSI DI ADDETTI								Totale unità locali arti- giane	Totale unità locali	% unità lo- cali arti- giane sul totale unità locali
	0 - 1	2	3	4	5	6 - 9	10 e più				

Tavola 28 - Addetti alle unità locali artigiane per classe di addetti, sezione, sottosezione, divisione, gruppo di attività economica e tipo di comune

ATTIVITÀ ECONOMICHE TIPO DI COMUNE	CLASSI DI ADDETTI								Totale ad- detti artigiani	Totale ad- detti	% addetti ar- tigiani sul to- tale addetti
	1	2	3	4	5	6 - 9	10 e più				

Tavola 29 - Unità locali delle istituzioni e superficie coperta per classe di superficie, sezione, sottosezione e divisione di attività economica, classe di addetti e tipo di comune

ATTIVITÀ ECONOMICHE CLASSI DI ADDETTI TIPO DI COMUNE	CLASSI DI SUPERFICIE COPERTA (mq)										TOTALE		Unità locali con super- ficie non indicata
	1 - 50		51 - 100		101 - 200		201 - 500		501 E PIÙ				
	N.	Superficie	N.	Superficie	N.	Superficie	N.	Superficie	N.	Superficie	N.	Superficie	

Tavola 30 - Unità locali delle istituzioni e addetti per classe di superficie coperta, forma istituzionale e tipo di comune

FORME ISTITUZIONALI TIPO DI COMUNE	CLASSI DI SUPERFICIE COPERTA (mq)										UNITÀ LOCALI CON SUPERFICIE NON INDICATA	
	1 - 50		51 - 100		101 - 200		201 - 500		501 E PIÙ			
	N.	Addetti	N.	Addetti	N.	Addetti	N.	Addetti	N.	Addetti	N.	Addetti

Tavola 31 - Unità locali delle istituzioni e superficie coperta per classe di superficie, forma istituzionale e tipo di comune

FORME ISTITUZIONALI TIPO DI COMUNE	CLASSI DI SUPERFICIE COPERTA (mq)						TOTALE		Unità locali con super- ficie non indicata		
	1 - 50		51 - 100		101 - 200					201 - 500	
	N.	Superficie	N.	Superficie	N.	Superficie	N.	Superficie		N.	Superficie

Tavola 32 - Mezzi di trasporto in dotazione alle unità locali delle istituzioni per tipo, forma istituzionale e tipo di comune

FORME ISTITUZIONALI TIPO DI COMUNE	MOTOVEICOLI	AUTOVEETTURE	AUTOBUS	AUTOCARRI	RIMORCHI SEMIRI- MORCHI E MOTRICI	AUTOVEICOLI PER USI SPECIALI O PER TRASPORTI SPECIFICI	N. Unità locali con mezzi di trasporto non indicati
	Unità locali	N. Unità locali	N. Unità locali	N. Unità locali	N. Unità locali	N. Unità locali	

DATI COMUNALI

Tavola 33 - Imprese, istituzioni, unità locali e addetti per comune, sezione e sottosezione di attività economica

ATTIVITÀ ECONOMICHE	TOTALE PROVINCIA				COMUNE DI				COMUNE DI			
	IMPRESE E ISTITU- ZIONI		UNITÀ LOCALI DELLE IMPRESE E DELLE ISTITUZIONI		IMPRESE E ISTITU- ZIONI		UNITÀ LOCALI DELLE IMPRESE E DELLE ISTITUZIONI		IMPRESE E ISTITU- ZIONI		UNITÀ LOCALI DELLE IMPRESE E DELLE ISTITUZIONI	
	N.	Addetti	N.	Addetti	N.	Addetti	N.	Addetti	N.	Addetti	N.	Addetti

Tavola 34 - Imprese, istituzioni, unità locali e addetti nel comune capoluogo di provincia e nei comuni con oltre 40.000 abitanti per sezione di censimento e per sezione, sottosezione, divisione, gruppo di attività economica e classe di addetti

ATTIVITÀ ECONOMICHE CLASSI DI ADDETTI	COMUNE DI				SEZ. 1				SEZ.			
	Imprese e isti- tuzioni		UNITÀ LOCALI		Imprese e isti- tuzioni		UNITÀ LOCALI		Imprese e isti- tuzioni		UNITÀ LOCALI	
	N.	Addetti	N.	Addetti	N.	Addetti	N.	Addetti	N.	Addetti	N.	Addetti

Tavola 35 - Imprese, unità locali e addetti nel comune capoluogo di provincia e nei comuni con oltre 40.000 abitanti per sezione di censimento e per sezione, sottosezione, divisione, gruppo di attività economica e classe di addetti

ATTIVITÀ ECONOMICHE CLASSI DI ADDETTI	COMUNE DI			SEZ. 1			SEZ. 2			SEZ. ...		
	UNITÀ LOCALI			UNITÀ LOCALI			UNITÀ LOCALI			UNITÀ LOCALI		
	Imprese	N.	Addetti	Imprese	N.	Addetti	Imprese	N.	Addetti	Imprese	N.	Addetti

Tavola 36 - Istituzioni, unità locali e addetti nel comune capoluogo di provincia e nei comuni con oltre 40.000 abitanti per sezione di censimento e per sezione, sottosezione, divisione, gruppo di attività economica e classe di addetti

ATTIVITÀ ECONOMICHE CLASSI DI ADDETTI	COMUNE DI			SEZ. 1			SEZ. 2			SEZ. ...		
	UNITÀ LOCALI			UNITÀ LOCALI			UNITÀ LOCALI			UNITÀ LOCALI		
	Istituzioni	N.	Addetti	Istituzioni	N.	Addetti	Istituzioni	N.	Addetti	Istituzioni	N.	Addetti

Tavola 37 - Unità locali e addetti secondo la diffusione territoriale della sede di impresa e di istituzione per comune

COMUNI SEDE DELLE UNITÀ LOCALI	UNITÀ LOCALI E ADDETTI DI									
	IMPRESE E ISTITUZIONI PLURILocalizzate CON SEDE									
						IN ALTRA REGIONE				
	Totale	Imprese e istituzioni unilocalizzate	Nello stesso comune	Fuori comune nella stessa provincia	Fuori provincia nella stessa regione	Nord	Centro	Mezzogiorno	Totale	Totale
UNITÀ LOCALI										
ADDETTI										

Tavola 38 - Unità locali e addetti secondo la diffusione territoriale della sede di impresa per comune

COMUNI SEDE DELLE UNITÀ LOCALI	UNITÀ LOCALI E ADDETTI DI									
	IMPRESE PLURILocalizzate CON SEDE									
						IN ALTRA REGIONE				
	Totale	Imprese unilocalizzate	Nello stesso comune	Fuori comune nella stessa provincia	Fuori provincia nella stessa regione	Nord	Centro	Mezzogiorno	Totale	Totale
UNITÀ LOCALI										
ADDETTI										

Tavola 39 - Unità locali e addetti secondo la diffusione territoriale della sede di istituzione per comune

COMUNI SEDE DELLE UNITÀ LOCALI	UNITÀ LOCALI E ADDETTI DI										
	ISTITUZIONI PLURILocalizzate CON SEDE										
	Totale	Istituzioni unilocalizzate	Nello stesso comune	Fuori comune nella stessa provincia	Fuori provincia nella stessa regione	IN ALTRA REGIONE				Totale	Totale
						Nord	Centro	Mezzogiorno	Totale		
UNITÀ LOCALI											
ADDETTI											

Tavola 40 - Unità locali delle imprese e delle istituzioni per comune, classe di addetti, sezione e sottosezione di attività economica

ATTIVITÀ ECONOMICHE	CLASSI DI ADDETTI											Totale
	0 - 1	2	3 - 5	6 - 9	10 - 19	20 - 49	50 - 99	100 - 199	200 - 499	500 - 999	1000 e più	
COMUNE DI												

Tavola 41 - Addetti alle unità locali delle imprese e delle istituzioni per comune, classe di addetti, sezione e sottosezione di attività economica

ATTIVITÀ ECONOMICHE	CLASSI DI ADDETTI											Totale
	1	2	3 - 5	6 - 9	10 - 19	20 - 49	50 - 99	100 - 199	200 - 499	500 - 999	1000 e più	
COMUNE DI												

B - QUALIFICHE PROFESSIONALI DEGLI ADDETTI ALLE ISTITUZIONI

DIRIGENTI E ASSIMILATI

Dirigente generale, superiore, I dirigente, livelli IX, X e XI comparto sanitario (area amministrativa, tecnologica e sanitaria), livelli I, II, III comparto ricerca, livelli X e IX comparto enti locali (II e I qualifica dirigenziale), livello X comparto enti pubblici non economici, magistrati, professori universitari (ordinari ed incaricati) I e II fascia, segretari 1/A, 1/B, II classe.

Per gli appartenenti alle FF.AA. e corpi assimilati sono da considerarsi come dirigenti gli ufficiali con grado superiore a quello di tenente colonnello.

DIRETTIVI E ASSIMILATI

Analisti capo di progetto di ricerca, esperti di procedure, capi sala grandi sistemi, coordinatori dell'ispettorato del lavoro, per la politica dell'impiego del settore privato, direttori amministrativi, amministrativi contabili, didattici, ecologi direttori coordinatori, presidi, segretari comunali, specialisti di cooperazione internazionale coordinatori, direttivi ruolo a esaurimento.

Per gli appartenenti alle FF.AA. e corpi assimilati: tenente colonnello e maggiore.

FUNZIONARI E ASSIMILATI

Aiuto regista, analista di organizzazione, di procedura, di progetto di ricerca, di sistema, economico finanziario, archeologo, architetto direttore, archivista di Stato ricercatore storico scientifico, bibliotecario, biologo, direttore, capitano di lungo corso padrone marittimo di I classe, capo sala macchine esperto, cartografo direttore, collaboratore tecnico enti di ricerca IV livello (ex specialista tecnico enti di ricerca, ex specialista tecnico statistico), conservatore di archivio notarile, direttore chimico, di area pedagogica, di istituto penitenziario, di servizio sociale, farmacista, fisico, medico, medico veterinario, docenti di conservatori, ecologo direttore, esperto cripto analista, in criminologia clinica, funzionario agrario, di amministrazione enti di ricerca IV livello (ex funzionario capo, ex esperto di amministrazione), amministrativo contabile, dell'ispettorato del lavoro, di biblioteca, di cancelleria, di elaborazione dati, di ufficio tecnico, per la politica dell'impiego nel settore privato, statistico, tributario, tecnico, U.n.e.p., geologo direttore, ingegnere direttore, investigatore di incidenti aerei, ispettore, della circolazione aerea e dell'assistenza volo, di produzione tecnico artistico, di volo, per le società fiduciarie e di revisione, psicologo coordinatore, redattore capo, revisore interprete traduttore, storico dell'arte.

Per gli appartenenti alle FF.AA. e corpi assimilati: capitano e tenente.

COLLABORATORI E ASSIMILATI

Analista, cripto/T.L.C., architetto, assistente sociale coordinatore, biologo, capitano di lungo corso, aspirante a C.L.C., capo addetto al traffico aereo, di centro stampa, di sala macchine, tecnico, cartografo, chimico, collaboratore agrario, amministrativo, amministrativo contabile, archeologo, bibliotecario, dell'ispettorato del lavoro, di cancelleria, di elaborazione dati, di istituto penitenziario, di ufficio tecnico, direttore di mensa e/o casa, economico finanziario, per la politica dell'impiego nel settore privato, professionale, statistico, storico dell'arte, tributario, tecnico, U.n.e.p., docente scuole secondarie II e I grado, ecologo, farmacista, fisico, funzionario di amministrazione enti di ricerca (ex funzionario amministrativo), geologo, medico veterinario, programmatore di sistema, programmatore esperto, psicologo, redattore, vice conservatore archivio notarile, Vice ispettore di produzione tecnico artistica.

Per gli appartenenti alle FF.AA. e corpi assimilati: sottotenente.

ASSISTENTI E ASSIMILATI

Addetto al traffico aereo, assistente amministrativo, bibliotecario, contabile, dell'ispettorato del lavoro, dei servizi all'estero, del servizio cifra ed intercettazioni, di elaborazione dati, economico finanziario, giudiziario, I.T.P., idrogeotopocartografico, linguistico, per le lavorazioni metallurgiche, poligrafico, restauratore, sanitario, sociale, socio-sanitario, statistico, tecnico, tecnico dei bacini, di laboratorio analisi, per l'elettronica, per la lavorazione di materiali non metallici, agrario, agrotecnico, della grafica e della pubblicità, delle industrie grafiche, di ricerca e di controllo sanitario, edile, elettromeccanico, fototelecinematografico, motorista, ottico, per l'area elettrica, per l'elettronica industriale, per l'elettrotecnica, per l'energia nucleare, per l'industria mineraria, per la

chimica industriale, per la chimica nucleare, per la lavorazione delle materie plastiche, per la termotecnica, per le lavorazioni farmaceutiche, per le tecnologie alimentari, per le telecomunicazioni, proto, subacqueo, tributario, U.N.E.P., ai servizi informativi dell'impiego nel settore privato, capo cuoco, macellaio, ostetrica, sala, unità operativa, collaboratore socio-assistenziale, di amministrazione (ex assistente amministrativo, consollista), tecnico enti di ricerca V e VI livello (ex specialista tecnico enti di ricerca, ex specialista tecnico statistico, ex collaboratore tecnico enti di ricerca, ex collaboratore tecnico statistico, ex capo tecnico, ex assistente agrario, ex assistente agritecnico, ex assistente tecnico agrario, ex assistente tecnico di laboratorio di analisi, ex assistente tecnico elettrico), comandante, consollista, delegato di spiaggia, dietista, direttore di macchina, docente scuole materne ed elementari, educatore, asilo nido, handicappati, logopedista, maestra scuola materna, odontotecnico capo, ostetrica, padrone marittimo per il traffico di seconda classe, perito di ematologia e immunoematologia, podologo, procedurista di organizzazione, programmatore, di gestione operativa, ragioniere, segretario tecnico di sanità, tecnico capo di radiologia e/o radioterapia, di centro trasfusionale, tecnico capo di anestesia, di rianimazione, di circolazione extracorporea e dialisi, ufficiale di coperta, di macchina, ecologico, vigilatrice penitenziaria sovrintendente.

Per gli appartenenti alle FF.AA. e corpi assimilati: sottufficiali.

OPERATORI E ASSIMILATI

Addetto ai terminali evoluti, ausiliario dei servizi all'estero, aggiustatore meccanico specializzato, apparecchiatore elettronico specializzato, armaiolo specializzato sperimentatore collaudatore al tiro, artificiere esplosivista specializzato, assistente ecologico, autista meccanico specializzato, cabinista, fototelecinematografico, cameriere direttore di sala e di bar, capo addetto ai servizi di vigilanza e custodia, capo operaio, collaudatore elettrico, elettromeccanico, meccanico, ottico, collaudatore per la lavorazione di materiali non metallici, comandante, computista, conduttore specializzato di motori navali, coordinatore di rimessa, cordaio specializzato, cuoco, direttore di macchina, disegnatore specializzato, elettricista specializzato, elettromeccanico specializzato, falegname specializzato, farista capo, fonico fototelecinematografico, fotocompositore specializzato, goniometrista specializzato, guardia di sanità, parco, idraulico specializzato, infermiere professionale, litografo specializzato, marinaio autorizzato al traffico, massochinesifisioterapista, meccanico specializzato grandi motori, missaggista montatore, motorista meccanico specializzato, muratore specializzato, odontotecnico, operatore amministrativo, amministrativo contabile, dell'area pedagogica, di sala macchine, fototelecinematografico, magazzinoiere, socio-sanitario, specializzato di macchine per le lavorazioni metalliche e plastiche, specializzato per l'alimentazione, specializzato per bacino, specializzato per la lavorazione dei profilati e laminati metallici, statistico, subacqueo specializzato, tecnico enti di ricerca (ex operatore specializzato, ex tecnico agrario, ex agente ausiliario di laboratorio tecnico, ex tecnico specializzato di laboratorio, ex addetto ai terminali evoluti, ex tecnico agrario specializzato), tecnico specializzato di laboratorio, tributario, U.N.E.P., specializzato per la lavorazione del vetro d'ottica, pittore specializzato, preparatore farmaceutico specializzato, registratore di dati, saldatore specializzato, sorvegliante di allevamento, stenodattilografo, tecnico agrario specializzato, di anestesia, rianimazione, circolazione extracorporea e dialisi, di centro trasfusionale, di radiologia medica, di radioterapia, telescrivente centralinista specializzato dei servizi della difesa all'estero, centralinista operatore radio specializzato, tipografo compositore specializzato, impressore specializzato, ufficiale di coperta, di macchina, idraulico, vigilatrice penitenziaria vicesovrintendente, vigile urbano, ittico, venatorio, ecc..

Per gli appartenenti alle FF.AA. e corpi assimilati: graduati.

COADIUTORI E ASSIMILATI

Addetto alle macchine ausiliarie, alle unità di acquisizione dati, agente ausiliario balneo-termale, ausiliario di laboratorio tecnico, socio-sanitario, aggiustatore meccanico, ottico, aiutocabinista fototelecinematografico, apparecchiatore elettronico, applicato, archivistica, armaiolo sperimentatore collaudatore al tiro, artificiere esplosivista, attrezzista dell'area chimicomineraria, autista meccanico, buttero, cameriere, capobarca per il traffico nello Stato, ciniere, coadiutore, conduttore di automezzi speciali, conduttore di motori navali, cordaio, dattilografo, dragatore, elettrici-

sta, elettromeccanico, falegname, farista, fotocompositore, fotografo editoriale, goniometrista, idraulico, infermiere generico, legatore, litografo, macellaio, marinaio conduttore, massaggiatore, messo notificatore, muratore, nostromo, operatore di amministrazione, (ex archivista, ex addetto macchine ausiliarie), di macchine per le lavorazioni metalliche e plastiche, di magazzino, per l'alimentazione, per la lavorazione dei profilati e laminati metallici, per le lavorazioni motoristiche e meccaniche, pittore, prelevatore di analisi, puericultrice, saldatore, sorvegliante idraulico, tecnico agrario, telefonista, telescrivente, operatore radio, tipografo compositore, impressore, vigilatrice penitenziaria.

ADDETTI AI SERVIZI AUSILIARI E ASSIMILATI

Addetto alla ristorazione, alle attrezzature e pulizie, alle lavorazioni, (operaio), alle lavorazioni agrarie, alle pulizie, ai servizi ausiliari e di anticamera (commesso, usciere), ai servizi di portierato e custodia, ai servizi, di vigilanza, aggiustatore, ausiliario socio-sanitario, bidello, conducente di mezzi, disinfettore, marinaio, necroforo, sguattero.

**C - TABELLE DI RAGGUAGLIO TRA LE CLASSIFICAZIONI DELLE ATTIVITÀ
ECONOMICHE ADOTTATE PER I CENSIMENTI DEL 1991, 1981 E 1971**

C1 – Tabella di ragguglio tra la classificazione delle attività economiche 1991 e 1981 per gruppo di attività (applicata alla Tav. 1.5).

1991	1981	1991	1981	1991	1981	1991	1981	1991	1981
010	0132	155	4212	177	4363	251	482	294	3221
010	0416	156	0415	181	4531	252	483	295	323
010	0417	156	0433	182	4422	261	247	295	324
010	0439	156	0434	182	4532	262	2481	295	3251
010	044	156	416	182	4533	262	2482	295	3252
010	045	156	418	182	4534	262	2484	295	327
020	0201	157	0436	182	4535	263	2483	296	3167
020	0202	157	422	182	4536	264	241	296	3288
020	0203	158	0429	182	4537	265	2421	297	3164
050	0311	158	417	182	4538	265	2422	297	346
050	0312	158	419	182	4539	265	2423	300	3301
050	0321	158	420	182	454	266	243	311	342
050	0322	158	4211	183	456	267	245	312	-
101	111	158	4231	191	441	268	244	313	341
102	-	158	4232	192	4421	268	246	314	3433
103	-	158	4233	193	451	271	221	315	347
111	131	158	4234	193	452	272	222	316	3431
111	132	158	4235	201	461	273	223	316	3432
111	133	159	0418	202	462	273	2242	316	3434
112	134	159	0427	203	4631	274	2241	316	3481
120	150	159	0428	203	4632	275	311	316	3482
131	211	159	0432	204	464	281	3141	321	3454
132	212	159	424	205	465	281	3142	322	3442
141	2311	159	425	205	4661	282	315	322	3483
141	2313	159	427	205	4662	283	-	323	3451
141	2315	159	428	211	471	284	312	331	3443
142	2314	159	428	212	472	284	3133	331	372
143	232	160	0438	221	474	285	3135	332	3441
144	233	160	429	222	473	285	3136	332	371
145	2312	171	4312	223	3452	286	3161	333	3453
145	239	171	4313	223	4931	286	3162	334	373
151	0423	171	4321	231	120	286	3222	335	374
151	0431	171	4331	232	140	286	3131	341	351
151	0437	171	4341	233	-	287	3132	342	352
151	412	171	4342	241	251	287	3134	343	353
151	4311	171	4351	241	2561	287	3163	351	361
152	0435	172	4314	242	2568	287	3166	351	4633
152	415	172	4315	243	255	287	3168	352	362
152	4236	172	4322	244	257	287	3191	353	364
153	0414	172	4323	245	258	287	326	354	363
153	0426	172	4332	245	2592	291	3281	355	365
153	414	172	4343	246	2562	291	3282	361	3165
154	0411	172	4344	246	2563	291	3283	361	467
154	0421	172	4352	246	2564	291	3286	362	4911
154	0422	172	4353	246	2565	291	3286	362	4912
154	411	173	437	246	2566	292	3253	362	4912
155	0412	174	455	246	2567	292	3284	363	492
155	0413	174	455	246	2591	292	3285	364	4943
155	0413	175	438	246	2593	292	3287	365	4941
155	0424	175	439	247	260	292	3289	365	4942
155	0425	176	4362	251	4811	293	3192	366	4663
155	413	177	4361	251	4812	293	321	366	495

C1 segue – Tabella di ragguglio tra la classificazione delle attività economiche 1991 e 1981 per gruppo di attività (applicata alla Tav. 1.5).

1991	1981	1991	1981	1991	1981	1991	1981	1991	1981
371	-	514	619	524	6484	652	8133	801	9324
372	-	515	6113	524	6485	652	8134	801	934
401	161	515	6116	524	6486	660	821	802	9322
402	162	515	612	524	6487	660	822	802	9323
403	163	515	613	524	649	660	823	802	9325
410	170	515	6152	524	6514	671	831	802	9326
451	5012	515	6157	524	6531	672	832	802	933
452	5011	515	621	524	6532	701	833	803	931
452	502	515	622	524	6533	702	834	804	935
453	503	516	6141	524	6534	703	-	804	936
454	504	516	6142	524	6535	711	844	851	951
455	-	516	6143	524	654	712	845	851	9521
501	6147	516	6144	525	655	713	841	851	9523
501	6511	516	6145	526	-	713	842	851	9524
502	6711	516	6146	527	672	713	843	851	9525
502	6712	516	6179	527	673	713	847	851	9527
503	6513	517	6182	527	674	714	846	851	9528
504	6512	517	6182	527	674	714	846	851	9528
504	6713	521	6424	527	675	721	8393	851	9529
505	652	521	6561	551	665	722	-	851	953
511	631	521	6562	552	666	723	-	851	954
511	632	522	6411	552	667	724	-	851	955
511	633	522	6412	553	661	725	3302	851	955
511	634	522	6413	554	662	726	-	852	956
511	635	522	6414	555	664	731	9401	853	961
511	636	522	6415	601	710	732	9402	853	962
511	637	522	6416	602	721	741	8135	900	921
511	638	522	6417	602	722	741	835	900	922
511	639	522	6417	602	722	741	835	900	922
512	6111	522	6418	602	723	741	836	911	963
512	6112	522	6419	602	725	741	8391	911	964
512	6114	522	6421	603	724	741	8392	912	965
512	6115	522	6422	611	741	742	8371	913	966
512	6117	522	6423	611	742	742	9832	913	967
512	6118	523	643	612	730	743	8372	913	968
512	6119	523	6441	621	750	744	838	921	4932
513	6171	523	6442	622	-	745	-	921	972
513	6172	523	6443	623	-	746	8399	921	973
513	6173	524	6444	631	7721	747	923	922	974
513	6174	524	6451	631	773	748	4933	923	975
513	6175	524	6452	632	761	748	496	923	976
513	6176	524	6453	632	762	748	8394	923	9792
513	6177	524	6454	632	763	748	8395	923	9794
513	6178	524	6455	632	764	748	8396	924	-
514	6151	524	6456	633	771	748	8397	925	977
514	6153	524	6457	634	7722	748	8398	926	978
514	6154	524	6461	641	7901	748	9831	927	9791
514	6155	524	6462	641	7902	750	912	927	9793
514	6156	524	6471	642	7903	750	911	927	9793
514	6158	524	6472	651	811	750	913	930	9522
514	6159	524	6481	651	812	750	914	930	9526
514	616	524	6482	652	8131	750	915	930	981
514	6181	524	6483	652	8132	750	919	930	982
514	6183	524	6483	652	8132	801	9321	930	984
514	6184	524	6483	652	8132	801	9321	930	984

C2 - Tabella di composizione dei macro-settori economici secondo i codici di attività economica 1971, 1981 e 1991 (applicata alle Tavole 1.1, 1.3, 1.4, 1.6, 1.8 e 1.9).

ATTIVITÀ	1971	1981	1991
AGRICOLTURA	103, 105, 10604/11/12/13/14, 30306	02, 03, 0132, 0416, 0417, 0439, 044, 045	01, 02, 05
ESTRATTIVE	2	11, 13, 15, 21, 23	10, 11, 12, 13, 14
MANIFATTURIERA	3 (escluso 30306, 30503, 31050/1/2/ 4/5, 31059/31060, 31801/2/3) 106 (escluso 10604, 10611/12/13/14) 40202, 50202	12, 14 22, 24, 25, 26 da 31 a 37 (escluso 3302) da 41 a 49 (escluso 4932, 4933, 496) 041 (escluso 0416, 0417) 042, 043 (escluso 0439)	da 15 a 37
ENERGIA	5 (escluso 50202)	16, 17	40, 41
COSTRUZIONI	4 (escluso 40202)	50	45
COMMERCIO	601, 602, 603, 60401, 31050/1/2/5/9, 31060, 30503	61, 62, 63, 64, 65, 67	50, 51, 52
ALBERGHI E PUBBLICI ESERCIZI	606, 70103	66	55
TRASPORTI E TELECOMUNICAZIONI	7 (escluso 70103, 70304, 60405)	71, 72, 73, 74, 75, 76, 77, 79	60, 61, 62, 63, 64
CREDITO E ASSICURAZIONI	801, 802, 803 (escluso 80301)	81 (escluso 8135), 82, 831, 832	65, 66, 67
SERVIZI E PUBBLICA AMMINISTRAZIONE	ATTIVITÀ RESIDUE	ATTIVITÀ RESIDUE	ATTIVITÀ RESIDUE

C3 – Ampliamento del campo di osservazione del Censimento 1991 rispetto ai precedenti Censimenti

DESCRIZIONE DELLE ATTIVITÀ	CENSIMENTO 1981	CENSIMENTO 1991
	Codici delle attività non censite nel 1971 (1)	Codici delle attività non censite nel 1981 (2)
SERVIZI ALLE IMPRESE		
Studi tecnici e affini	837.1	
Servizi di vigilanza e investigazione	839.9	
Consulenze legali	835.0	
Contabilità, consulenza fiscale, revisione conti	836.0	
PUBBLICA AMMINISTRAZIONE E DIFESA-SERVIZI PUBBLICI E PRIVATI		
Organi costituzionali-amministrazione pubblica e locale	911.0	
Amministrazione della giustizia	(3) 912.1	
Sicurezza sociale obbligatoria	919.0	
Istruzione universitaria	931.0	
Istruzione primaria e secondaria	932.0	
Scuole di formazione e perfezionamento professionale	933.0	
Istruzione di grado preparatorio	934.0	
Ricerca e sviluppo	940.0	
Servizi sanitari (con ricovero)	951.0	
Ambulatori e poliambulatori pubblici	952.1	
Stabilimenti idropinici ed idrotermali pubblici	952.2	
Centri di igiene mentale pubblici	952.3	
Laboratori di igiene e profilassi pubblici	952.4	
Altre istituzioni sanitarie pubbliche	952.5	
Laboratori di analisi cliniche, privati	952.7	
Studi di radiologia e radioterapia privati	952.8	
Altre istituzioni sanitarie, private	952.9	
Studi di medici privati	953.0	
Studi dentistici	954.0	
Servizi veterinari	956.0	
Assistenza sociale (senza ricovero)	961.0	
Assistenza sociale (con ricovero)	962.0	
Organizzazioni economiche ed associazione professionali	963.0	
Organizzazioni sindacali dei datori di lavoro	964.0	
Organizzazioni sindacali dei lavoratori ed altre organizzazioni sindacali	965.0	
Enti ed associazioni turistiche (escluse le agenzie di viaggio)	967.0	
Servizi sociali non altrove classificati	968.0	
Biblioteche, musei, giardini botanici e zoologici	977.0	
Enti ed organizzazioni sportive	978.1	
Installazioni sportive delle amministrazioni pubbliche	978.2	
Installazioni sportive di istituzioni private	978.3	
Altri servizi personali non altrove classificati	984.2	
Difesa nazionale		(4) 75.22.0
Amministrazione della giustizia		(5) 75.23.0
Attività dei vigili del fuoco		75.25.0
Ospedali psichiatrici giudiziari		85.11.3
Attività professionali paramediche indipendenti		85.14.3

(1) Istat – «Classificazione delle attività economiche» - Metodi e norme n. 8, ed. 1981

(2) Istat – «Classificazione delle attività economiche» - Metodi e norme n. 11, ed. 1991

(3) Con esclusione di tutti i settori di competenza della Direzione Generale degli istituti di prevenzione e di pena

(4) Limitatamente alle sole strutture tecnico-amministrative

(5) Limitatamente a tutti i settori di competenza della Direzione Generale degli istituti di prevenzione e di pena



istat
istituto nazionale di statistica

ISTAT CIS.1

7° CENSIMENTO GENERALE DELL'INDUSTRIA E DEI SERVIZI

21 ottobre 1991
(Legge 9 gennaio 1991, n. 11)

QUESTIONARIO GENERALE

A		NUMERO DI CODICE	
Comune			
Provincia			
Riservato ISTAT	Sezioni compilate		
	I	II	III
			IV

B		SEZIONE DI CENSIMENTO	
N°			
C		NUMERO D'ORDINE DEL QUESTIONARIO	
		Provvisorio	
		Definitivo	

CODICE FISCALE DELL'IMPRESA O ISTITUZIONE

Società o istituzione												
Impresa individuale.												

AVVERTENZE

Sono soggette al censimento - e quindi tenute alla compilazione del presente questionario - le imprese, le istituzioni e le unità locali (per le definizioni si rinvia alla «Guida» inserita nel questionario), che esercitano la propria attività, anche se in forma artigianale, nei settori dell'industria, del commercio, dei trasporti e comunicazioni, del credito e assicurazioni e servizi vari sia pubblici che privati, nonché quelle che esplicano la silvicoltura, la pesca e le attività di trasformazione annesse ad aziende agricole.

Per una corretta compilazione del questionario, è necessario leggere attentamente la già citata «Guida»: particolare importanza rivestono il codice fiscale, da indicare in ogni caso (sia per le sedi di impresa o di istituzione che per le singole unità locali), e l'attività esercitata che deve essere precisata con ogni possibile dettaglio.

NOTIZIE INDICATIVE DELL'IMPRESA O ISTITUZIONE

Questo quadro deve essere sempre compilato, da tutte le unità censite, con le notizie relative alla sede unica o centrale (e non all'eventuale sede legale o sociale, fisicamente a se stante, la quale non rientra tra le unità da censire)

RAGIONE SOCIALE O DENOMINAZIONE

1 Via 2 Piazza 3 Località 4 Altro (specificare)

										n. civico		cap
comune										prov.		

TELEFONO prefisso numero TELEFAX prefisso numero TELEX numero

ATTENZIONE

Per l'esatta individuazione delle Sezioni del questionario che devono essere compilate occorre stabilire se l'impresa o istituzione è unilocalizzata (svolge cioè la propria attività in un'unica Sede) o plurilocalizzata (gestisce più unità locali). In quest'ultimo caso si ha un'unità locale principale che si identifica come «Sede centrale» e una o più unità locali da essa dipendenti in corrispondenza di stabilimenti, negozi, depositi, filiali, sedi periferiche, ecc.. A seconda quindi del diverso tipo di unità censita, le Sezioni da compilare sono:

sede di impresa (unica o centrale) **SEZ. II + SEZ. III** unità locale di impresa (distinta dalla sede centrale) **SEZ. I + SEZ. III**
sede di istituzione (unica o centrale) **SEZ. II + SEZ. IV** unità locale di istituzione (distinta dalla sede centrale) **SEZ. I + SEZ. IV**

SEZIONE I - NOTIZIE INDICATIVE DELL'UNITÀ LOCALE (italicamente distinta dalla sede centrale)

RAGIONE SOCIALE O DENOMINAZIONE

1 Via 2 Piazza 3 Località 4 Altro (specificare)

										n. civico		cap
comune										prov.		

TELEFONO prefisso numero TELEFAX prefisso numero TELEX numero

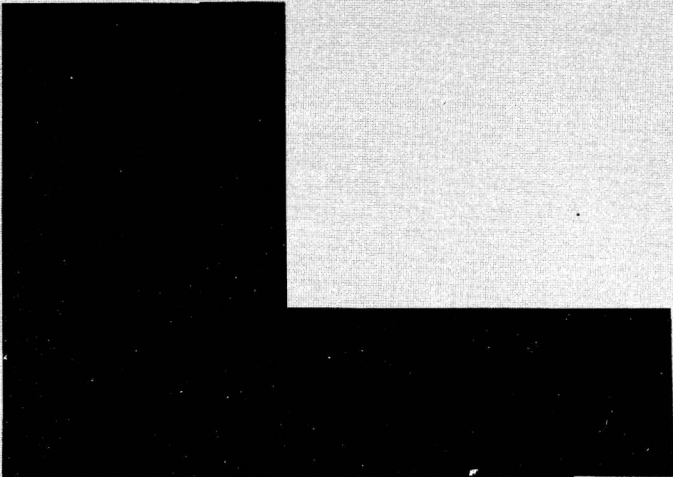

SEGRETO STATISTICO E OBBLIGO DI RISPOSTA

Ai sensi dell'art. 9 della legge 9 gennaio 1991, n. 11, sulle notizie raccolte in occasione del censimento si applicano le disposizioni sul segreto di ufficio e sulla tutela del segreto statistico di cui agli artt. 8 e 9 del Decreto Legislativo 6 settembre 1989, n. 322.

I dati raccolti con il presente questionario non potranno essere diffusi se non in forma aggregata, in modo che non se ne possa trarre alcun riferimento individuale.

Ai sensi dell'art. 10 della legge sopra citata, è fatto obbligo alle persone fisiche ed ai legali rappresentanti delle persone giuridiche, delle amministrazioni, enti ed organismi oggetto del censimento di rispondere con precisione ed esattezza alle domande contenute nel questionario.

Coloro che non forniscano le notizie richieste, ovvero le forniscano scientemente errate o incomplete, sono soggetti alle sanzioni amministrative pecuniarie previste dall'art. 11 del Decreto Legislativo 6 settembre 1989, n. 322 (da lire quattrocentomila a lire quattro milioni, per violazioni da parte di persone fisiche, da lire un milione a lire dieci milioni, per violazioni da parte di enti e società) che verranno applicate con il procedimento ivi previsto.

Il Rilevatore

Data _____ 1991



istat
istituto nazionale di statistica

7° CENSIMENTO GENERALE DELL'INDUSTRIA E DEI SERVIZI

21 ottobre 1991
(Legge 9 gennaio 1991, n. 11)

QUESTIONARIO GENERALE

ISTAT CIS.1

A		NUMERO DI CODICE
Comune		
Provincia		

B		SEZIONE DI CENSIMENTO
N°		
C		NUMERO D'ORDINE DEL QUESTIONARIO
		Provvisorio
		Definitivo

CODICE FISCALE DELL'IMPRESA O ISTITUZIONE

Società o istituzione												
Impresa individuale.												

SEZIONE II - IMPRESA O ISTITUZIONE (non devono rispondere alle notizie riquadrate in rosso le istituzioni dell'Amministrazione Pubblica e le istituzioni sociali private)

1 DIFFUSIONE TERRITORIALE DELL'IMPRESA O ISTITUZIONE
L'impresa o istituzione, oltre all'unità locale censita con il presente questionario, gestisce altre unità locali sul territorio nazionale?
 SI 1 NO 2

2 FORMA GIURIDICA O ISTITUZIONALE

Impresa individuale 01
Società semplice o di fatto 02
Società in nome collettivo 03
Società per azioni 04
Società in accomandita 05
Società a responsabilità limitata 06
Società cooperativa 07
Azienda municipalizzata, provincializzata, regionalizzata 08
Ministero o organo costituzionale 09
Regione 10
Provincia 11
Comune 12
Comunità montana 13
Ente sanitario pubblico 14
Ente di previdenza 15
Ente economico o ente di ricerca 16
Ente di assistenza, culturale, sportivo 17
Associazione riconosciuta o fondazione 18
Associazione non riconosciuta 19
Altra forma (specificare) 20

3 CLASSIFICAZIONE DELL'IMPRESA O ISTITUZIONE
(consultare attentamente la «Guida»)

3.1 Attività esclusiva o principale:

	Riservato ISTAT

3.2 Altre attività:

	Riservato ISTAT

	Riservato ISTAT

	Riservato ISTAT

4 ALTRE NOTIZIE

4.1 L'impresa ha uffici, stabilimenti o depositi all'estero?
 SI 1 NO 2

In caso affermativo specificare:

In Paesi CEE e altri 3
Solo in Paesi CEE 4
Solo in altri Paesi 5

4.2 L'impresa, nell'ambito delle proprie attività, effettua direttamente e abitualmente operazioni di importazione e/o esportazione?
 SI 1 NO 2

In caso affermativo specificare:

	Import.	Esport.
Paesi CEE e altri <input type="checkbox"/> 3	<input type="checkbox"/> 6	
Solo Paesi CEE <input type="checkbox"/> 4	<input type="checkbox"/> 7	
Solo altri Paesi <input type="checkbox"/> 5	<input type="checkbox"/> 8	

4.3 L'impresa è iscritta all'albo delle imprese artigiane?
 SI 1 NO 2

4.4 Tipo di produzione (solo per l'industria)
in serie con lavorazione completamente automatizzata 3
in serie con lavorazione non completamente automatizzata 4
non in serie 5

4.5 L'impresa o istituzione è consorziata o associata temporaneamente con altre strutture (imprese o istituzioni) per lo svolgimento delle proprie attività?
 SI 1 NO 2

4.6 L'impresa o istituzione si avvale di attrezzature informatiche per lo svolgimento delle proprie attività?
 SI 3 NO 4

4.7 L'impresa o istituzione utilizza beni capitali in leasing?
 SI 5 NO 6

5 ELENCO DELLE UNITÀ LOCALI GESTITE DALL'IMPRESA O ISTITUZIONE SUL TERRITORIO NAZIONALE

Per le imprese o istituzioni «unilocalizzate» deve essere indicata al primo rigo (sede centrale) l'unica unità locale gestita. Per le imprese o istituzioni «plurilocalizzate» devono essere elencate tutte le unità locali operative e amministrativo/gestionali dipendenti, compresa quella del presente questionario, ubicate sul territorio nazionale, con i relativi addetti (colonna 7) alla data del censimento avendo cura di elencare innanzitutto la sede centrale di impresa, successivamente tutte le unità locali operative ed infine quelle amministrativo/gestionali.
 Si precisa, inoltre, che occorre indicare dettagliatamente per ciascuna unità locale operativa l'attività esclusiva o principale esercitata, usando i termini tecnici ritenuti più appropriati in modo cioè che si possa individuare la specifica attività svolta. Per le unità locali amministrativo/gestionali deve essere indicata l'attività esclusiva o principale dell'impresa o istituzione riportata al punto 3.1.

N. d'ordine unità locale	Tipo unità locale (a)	Indirizzo dell'unità locale			Via, piazza, N.° (o località) (scrivere stampatello)	Attività esclusiva o principale esercitata nell'unità locale	Addetti alla data del censimento (b)
		Comune	Provincia (sigla)	5			
1	2	3	4	5	6	7	
1	SEDE CENTRALE						
2							
3							
4							
5							
6							
7							
8							
9							
10							
11							
12							
13							
← TOTALE UNITÀ LOCALI Qualora lo spazio non sia sufficiente, compilare e allegare un prospetto analogo avendo cura di riportare il totale delle unità locali e il totale degli addetti sempre nel presente prospetto nelle rispettive caselle indicate dalle frecce.						TOTALE ADDETTI →	

(a) Per indicare il tipo di unità locale usare la seguente simbologia: **O** = operative; **A** = amministrativo/gestionale.
 (b) Nell'indicare il numero degli addetti, tenere presente le istruzioni riportate nel successivo quesito 3 SEZIONE III - UNITÀ LOCALE DELL'IMPRESA o quesito 3 SEZIONE IV - UNITÀ LOCALE DELL'ISTITUZIONE.

Riservato ISTAT	NOTIZIE DELL'IMPRESA		NOTIZIE DELL'UNITÀ LOCALE A CARATTERE COMUNALE (SEZ. I)	
	Provincia _____	_ _	Provincia _____	_ _
	Comune _____	_ _	Comune _____	_ _

SEZIONE III - UNITÀ LOCALE DELL'IMPRESA. Questa sezione deve essere compilata da ogni unità locale dell'impresa sia operativa che amministrativa/gestionale. Se l'unità locale coincide con la sede d'impresa si deve compilare anche la Sezione II (Impresa e Istituzione) del presente questionario. 3

1 TIPO DI UNITÀ LOCALE

1.1. Unità locale operativa 1
 si intende quella unità dove si attua la produzione di beni o la prestazione di servizi, destinabili o non destinabili alla vendita, variamente denominata secondo le consuetudini ed il tipo di attività economica (stabilimento, laboratorio, negozio, officina, ristorante, albergo, bar, ufficio, agenzia, magazzino, studio professionale, abitazione, scuola, ecc.)

1.2. Unità locale amministrativo/gestionale 2
 si intende quella unità, purchè fisicamente e funzionalmente distinta da altra unità locale operativa, costituita dalla sede d'impresa o dagli uffici direttivi, amministrativi e tecnici ove si attuano attività inerenti all'organizzazione, alla gestione finanziaria, alla formazione del personale, alla contabilità, all'elaborazione dati, ecc.

2 CLASSIFICAZIONE DELL'UNITÀ LOCALE
 (leggere attentamente la «Guida»)

2.1 In quale dei seguenti settori l'unità locale svolge la sua attività esclusiva o principale?

Industria 3
 (comprese: la distribuzione di elettricità, gas, acqua, costruzioni, installazione di impianti ed escluse le riparazioni di auto, di motoveicoli, di elettrodomestici e di calzature)

Commercio e pubblici esercizi 4
 (comprese: le riparazioni di auto, di motoveicoli, di elettrodomestici e di calzature)

Altre attività 5
 (trasporti, credito e assicurazioni, altri servizi)

2.2 Attività esclusiva o principale:

Riservato ISTAT

3 ADDETTI ALLA DATA DEL CENSIMENTO
 (Indicare tutto il personale occupato al 21 ottobre 1991 nell'unità locale anche se a tale data risulta assente per servizio, ferie, malattia o sospensione dal lavoro, cassa integrazione, ecc. Le qualifiche previste dai contratti di lavoro, nei diversi settori di attività economica, vanno assimilate alle denominazioni usate nel presente prospetto, secondo le specifiche istruzioni della «Guida». Una stessa persona non può essere indicata in più categorie o in più unità locali).

	Maschi		Totale	di cui a part-time
	1	2		
INDIPENDENTI				
3.1 Imprenditori, titolari, genitori, liberi professionisti, ecc. 01				XXX
3.2 Soci di cooperativa (esclusi i soci semplicemente iscritti o conferenti)..... 02				XXX
3.3 Familiari coadiuvanti 03				XXX
DIPENDENTI				
3.4 Dirigenti 04				
3.5 Direttivi, quadri 05				
3.6 Impiegati 06				
3.7 Categorie speciali (intermedi) 07				
3.8 Capi operai 08				
3.9 Operai specializzati, qualificati, comuni 09				
3.10 Apprendisti 10				
3.11 Altro personale 11				
3.12 TOTALE ADDETTI 12				
3.13 Di cui con «contratto formazione e lavoro» (Legge 863 del 19/12/84) 13				
3.14 PERSONALE VOLONTARIO (Indicare il personale volontario che presta attività anche se a tempo parziale presso l'unità locale) 14				XXX

2.3 Altre attività:

Riservato ISTAT

Prodotti fabbricati (principali) _____

Prodotti venduti (principali) _____

Servizi prestati _____

4 MEZZI DI TRASPORTO SU STRADA IN DOTAZIONE ALL'UNITÀ LOCALE
 (Indicare i mezzi di trasporto sia in proprietà che in leasing; in tutti gli altri casi barrare trasversalmente il quadro)

	Numero
Motoveicoli (a)	1
Autovetture (b) a benzina	2
ad altro tipo di alimentazione	3
Autobus	4
Autocarri con portata utile fino a 1.900 kg.	5
Autocarri con portata utile oltre 1.900 kg	6
Motrici per semirimorchi (c)	7
Autoveicoli per uso speciale (d)	8
Rimorchi e semirimorchi (e)	9

(a) Compresi: motocicli, motocarozzelle, motoleggere, motoveicoli per uso speciale (escluse le biciclette a motore).
 (b) Comprese: le autovetture per il trasporto promiscuo.
 (c) Veicoli destinati al traino e non atti a portare carico utile proprio.
 (d) Autoambulanze, autocisternati, autocarri per carni macellate, per immondizie, autospartineve, autopompe, autoscale, automezzi Radio TV, autobetoniere, ecc.
 (e) Tutti i tipi di rimorchi compresi quelli per uso speciale.

5 AMBIENTE (ai punti 5.2 e 5.4 possono essere fornite più risposte)

5.1 Esistono impianti di abbattimento delle emissioni atmosferiche?

SI 1 NO 2

5.2 In caso affermativo per quale inquinante:

ossidi di zolfo 3
 ossidi di azoto 4
 polveri 5
 altri 6
(specificare)

5.3 Sono utilizzati impianti di depurazione delle acque di scarico?

SI 1 NO 2

5.4 In caso affermativo indicare

Impianto proprio:

biologico 3
 chimico/fisico 4
 altro tipo 5
(specificare)

Impianto consortile:

con pretrattamento 6
 senza pretrattamento 7

5.1 Per impianto di abbattimento delle emissioni atmosferiche si intende qualsiasi apparecchiatura installazione o dispositivo atto alla riduzione delle emissioni all'esterno in atmosfera di sostanze inquinanti, prodotte dagli impianti di combustione, nei processi industriali ecc. I camini non sono considerati impianti di abbattimento.

5.3 Per impianto di depurazione delle acque di scarico si intende una installazione adibita a trattamenti che permettano di eliminare totalmente o parzialmente dalle acque di scarico le sostanze inquinanti.

5.4 Impianto di tipo biologico: la depurazione è effettuata attraverso processo a tanghi attivati e/o filtri percolatori, biodischi, processo anaerobico.

Impianto di tipo chimico-fisico: la depurazione è effettuata attraverso processi di chiariflocculazione e/o assorbimento su carboni attivi, precipitazione di composti inquinanti (metalli pesanti o altri), processi termici (distillazione, incenerimento), sedimentazione.

Impianto di altro tipo: la depurazione è effettuata attraverso trattamenti non tradizionali (ultrafiltrazione, osmosi inversa, distillazione, ossidazione ad umido).

Il pretrattamento si ha quando le acque di scarico vengono inviate all'impianto consortile dopo il trattamento previsto dalla tabella C della legge 319 del 1976.

6 SUPERFICI E LOCALI UTILIZZATI (la superficie deve essere arrotondata all'unità)

6.1 Superficie coperta mq _____

(Indicare la superficie complessiva coperta dell'unità locale espressa in metri quadrati. Per superficie complessiva coperta si intende la superficie dell'unità locale delimitata orizzontalmente e verticalmente in modo permanente. Nel caso in cui la superficie coperta dell'unità locale si sviluppi su piani diversi, occorre considerare la somma delle superfici coperte di ciascun piano).

6.2 Superficie non coperta mq _____

(Indicare tutte le superfici non coperte utilizzate dall'unità locale per l'esercizio delle sue attività comprese le superfici pubbliche, purché autorizzate).

6.3 Superficie di vendita (esclusivamente per il commercio al minuto secondo la definizione riportata nella «Guida»).

mq _____

6.4 I locali utilizzati sono in proprietà? SI 1 NO 2

7 ADDETTI E ORE DI LAVORO - ANNO 1990 (*)

7.1 Indicare gli addetti che erano in forza presso l'unità locale alle date sotto indicate.

Date	Numero addetti		Totale
	Indipendenti	Dipendenti	
31-03-90			
30-06-90			
30-09-90			
31-12-90			

7.2 Indicare il numero delle ore di lavoro effettivamente prestate nel 1990 (il numero delle ore deve essere indicato in migliaia senza decimali).

Addetti	Numero ore di lavoro
Indipendenti	migliaia _____
Dipendenti	migliaia _____
TOTALE	migliaia _____

Al punto 7.1 indicare gli addetti in forza nell'unità locale alle date indicate, cioè alla fine dei trimestri dell'anno 1990, anche se alle relative date risultavano assenti per servizio, ferie, malattia, sospensione dal lavoro, cassa integrazione ecc.

Al punto 7.2 indicare il numero delle ore di lavoro, effettivamente prestate nel 1990, sia per gli indipendenti che per i dipendenti, quale somma delle ore ordinarie e di quelle straordinarie: non vanno comprese quelle relative a scioperi, aspettativa, cassa integrazione. Per i dipendenti i dati devono essere desunti dalle fonti disponibili (per es. dichiarazione delle retribuzioni corrisposte ai dipendenti Mod. 10 SM INAIL ecc.).

Per gli indipendenti è necessario quantificare le ore di lavoro che ciascun «indipendente» dedica giornalmente alla propria attività e moltiplicare detto valore per il numero delle giornate lavorate nel corso dell'anno.

(*) Per le unità locali non esistenti al 1° gennaio 1990 o non aventi addetti in forza in ciascun mese dell'anno, barrare trasversalmente i quadri 7.1 e 7.2. Per quelle che, pur essendo state totalmente inattive per l'intero anno, hanno avuto addetti in forza (sia pure limitatamente a qualche mese), si devono indicare gli addetti al punto 7.1 e barrare trasversalmente il quadro 7.2. Per tutti gli altri casi compilare entrambi i quadri.

Riservato ISTAT	NOTIZIE DELL'ISTITUZIONE	_ _ _	NOTIZIE DELL'UNITÀ LOCALE A CARATTERE COMUNALE (Sez. I)	_ _ _
	Provincia _____	_ _ _	Provincia _____	_ _ _
	Comune _____	_ _ _	Comune _____	_ _ _

SEZIONE IV - UNITÀ LOCALE DELL'ISTITUZIONE. Questa sezione deve essere compilata da ogni unità locale dell'istituzione sia operativa che amministrativo/gestionale. Se l'unità locale coincide con la sede dell'istituzione si deve compilare anche la Sezione II (impresa o istituzione) del presente questionario. 4

1 TIPO DI UNITÀ LOCALE

1.1. Unità locale operativa _____ 1

si intende quella unità dove si attua la produzione di beni, o la prestazione di servizi, destinabili o non destinabili alla vendita, variamente denominata secondo le consuetudini ed il tipo di attività economica (stabilimento, negozio, ufficio, magazzino, scuola, ospedale, dogana, intendenza, ecc.)

1.2. Unità locale amministrativo/gestionale _____ 2

si intende quella unità, purchè fisicamente e funzionalmente distinta da altra unità locale operativa, costituita dalla sede dell'istituzione o dagli uffici direttivi, amministrativi e tecnici ove si attuano attività inerenti all'organizzazione, alla gestione finanziaria, alla consulenza legale e commerciale, alla formazione del personale, alla contabilità, all'elaborazione dati, ecc.

3 DIPENDENTI ALLA DATA DEL CENSIMENTO

(Indicare tutto il personale occupato al 21 ottobre 1991 nell'unità locale anche se a tale data risulta assente per servizio, ferie, malattia, sospensione dal lavoro, ecc. Le qualifiche previste dai diversi contratti di lavoro, riguardanti i dipendenti delle istituzioni, vanno assimilate alle denominazioni usate nel presente prospetto, secondo l'apposita tabella della «Guida». Una stessa persona non può essere indicata in più categorie o in più unità locali).

	Maschi		Femmine		Totale	di cui a part-time	
	1	2	3	4		3	4
DIPENDENTI							
3.1 Dirigenti e assimilati 04							
3.2 Direttivi e assimilati 05							
3.3 Funzionari e assimilati .. 06							
3.4 Collaboratori e assimilati 07							
3.5 Assistenti e assimilati 08							
3.6 Operatori e assimilati 09							
3.7 Coadiutori e assimilati ... 10							
3.8 Addetti ai servizi ausiliari e assimilati 11							
3.9 TOTALE DIPENDENTI 12							
3.10 Di cui con «contratto formazione e lavoro» (Legge 863 del 19/12/84) 13							
3.11 PERSONALE VOLONTARIO (indicare il personale volontario che presta attività anche se a tempo parziale presso l'unità locale) 14							XXX

2 CLASSIFICAZIONE DELL'UNITÀ LOCALE
(leggere attentamente la «Guida»)

2.1 Attività esclusiva o principale:

	Riservato ISTAT
	_ _ _

2.2 Altra attività:

	Riservato ISTAT
	_ _ _

4 MEZZI DI TRASPORTO SU STRADA IN DOTAZIONE ALL'UNITÀ LOCALE

(Indicare i mezzi di trasporto sia in proprietà che in leasing; in tutti gli altri casi barrare trasversalmente il quadro)

	Numero
Motoveicoli (a)	1
Autovetture (b) a benzina	2
ad altro tipo di alimentazione	3
Autobus	4
Autocarri con portata utile fino a 1.900 kg.	5
Autocarri con portata utile oltre 1.900 kg.	6
Motrici per semirimorchi (c)	7
Autoveicoli per uso speciale (d)	8
Rimorchi e semirimorchi (e)	9

(a) Compresi: motocicli, motocarozzelle, motoleggere, motoveicoli per uso speciale (escluse le biciclette a motore).

(b) Comprese: le autovetture per il trasporto promiscuo.

(c) Veicoli destinati al traino e non atti a portare carico utile proprio.

(d) Autoambulanze, autocisternati, autocarri per carni macellate, per immondizie, autospartineve, autopompe, autoscale, automezzi Radio TV, autobetoniere, ecc.

(e) Tutti i tipi di rimorchi compresi quelli per uso speciale.

5 AMBIENTE (ai punti 5.2 e 5.4 possono essere fornite più risposte)

5.1 Esistono impianti di abbattimento delle emissioni atmosferiche?

SI 1 NO 2

5.2 In caso affermativo per quale inquinante:

ossidi di zolfo 3
 ossidi di azoto 4
 polveri 5
 altri 6
(specificare)

5.3 Sono utilizzati impianti di depurazione delle acque di scarico?

SI 1 NO 2

5.4 In caso affermativo indicare:

Impianto proprio:

biologico 3
 chimico/fisico 4
 altro tipo 5
(specificare)

Impianto consortile:

con pretrattamento 6
 senza pretrattamento 7

5.1 Per impianto di abbattimento delle emissioni atmosferiche si intende qualsiasi apparecchiatura, installazione o dispositivo atto alla riduzione delle emissioni all'esterno in atmosfera di sostanze inquinanti, prodotte dagli impianti di combustione, nei processi industriali ecc. I camini non sono considerati impianti di abbattimento.

5.3 Per impianto di depurazione delle acque di scarico si intende una installazione adibita a trattamenti che permettano di eliminare totalmente o parzialmente dalle acque di scarico le sostanze inquinanti.

5.4 Impianto di tipo biologico: la depurazione è effettuata attraverso processo a fanghi attivati e/o filtri percolatori, biodischi, processo anaerobico.

Impianto di tipo chimico-fisico: la depurazione è effettuata attraverso processi di chiariflocculazione e/o assorbimento su carboni attivi, precipitazione di composti inquinanti (metalli pesanti o altri), processi termici (distillazione, incenerimento), sedimentazione.

Impianto di altro tipo: la depurazione è effettuata attraverso trattamenti non tradizionali (ultrafiltrazione, osmosi inversa, distillazione, ossidazione ad umido).

Il pretrattamento si ha quando le acque di scarico vengono inviate all'impianto consortile dopo il trattamento previsto dalla tabella C della legge 319 del 1976.

6 ALTRE NOTIZIE

6.1 Superficie coperta mq _____

(Indicare la superficie complessiva coperta dell'unità locale espressa in metri quadrati arrotondati all'unità).

Per superficie complessiva coperta si intende la superficie dell'unità locale delimitata orizzontalmente e verticalmente in modo permanente. Nel caso in cui la superficie coperta dell'unità locale si sviluppi su piani diversi, occorre considerare la somma delle superfici coperte di ciascun piano.

6.2 Superficie non coperta mq _____

(Indicare tutte le superfici non coperte utilizzate dall'unità locale per l'esercizio delle sue attività comprese le superfici pubbliche, purché autorizzate).

6.3 Il luogo dove opera l'unità locale è: (barrare un solo codice)

in proprietà 1
 in affitto da privati 2
 in affitto da istituzioni 3
 altro titolo 4

6.4 Il luogo dove opera l'unità locale è: (barrare un solo codice)

fabbricato del patrimonio archeologico monumentale (monumento, museo, teatro, chiesa, ecc.) 5
 altro tipo di fabbricato o porzione di fabbricato 6
 terreno attrezzato a sport, destinato a parco, giardino e altri usi 7

6.5 L'unità locale si avvale di uno o più archivi di riferimento per la prestazione dei servizi? SI 1 NO 2

In caso affermativo specificare se trattati di archivi costituiti per:

informatizzati Non informatizzati

obbligo di legge 3 5
 operatività interna 4 6

6.6 L'unità locale svolge la sua attività a diretto contatto con il pubblico? SI 1 NO 2

In caso affermativo specificare:

il numero di ore di apertura al pubblico per settimana:
 in totale
 nelle ore pomeridiane

il numero di eventuali appositi sportelli:
 in totale
 gestiti con l'ausilio di attrezzature informatiche

6.7 Tra le seguenti tecnologie indicare quali vengono adottate o meno nell'unità locale (barrare un solo quadratino per riga. In caso negativo barrare il quadratino «Non adottata»).

	Non Adottata	Adottata in via sperimentale	A regime
	1	2	3

Progettazione tramite calcolatore	01	<input type="checkbox"/>	<input type="checkbox"/>	<input type="checkbox"/>
Sistemi automatici di controllo processo	02	<input type="checkbox"/>	<input type="checkbox"/>	<input type="checkbox"/>
Sistemi automatici di movimentazione e immagazzinamento	03	<input type="checkbox"/>	<input type="checkbox"/>	<input type="checkbox"/>
Sistemi di cartografia automatizzata	04	<input type="checkbox"/>	<input type="checkbox"/>	<input type="checkbox"/>
Sistemi automatizzati per prenotazioni	05	<input type="checkbox"/>	<input type="checkbox"/>	<input type="checkbox"/>
Analisi cliniche automatizzate	06	<input type="checkbox"/>	<input type="checkbox"/>	<input type="checkbox"/>
Apparecchiature mediche speciali (TAC, ecografia, laser, ecc.)	07	<input type="checkbox"/>	<input type="checkbox"/>	<input type="checkbox"/>
Certificazione automatizzata	08	<input type="checkbox"/>	<input type="checkbox"/>	<input type="checkbox"/>
Sistemi automatizzati rilevazione presenze	09	<input type="checkbox"/>	<input type="checkbox"/>	<input type="checkbox"/>
Sistemi trattamento parola	10	<input type="checkbox"/>	<input type="checkbox"/>	<input type="checkbox"/>
Sistemi automatizzati gestione procedure amministrative e contabili	11	<input type="checkbox"/>	<input type="checkbox"/>	<input type="checkbox"/>
Posta elettronica	12	<input type="checkbox"/>	<input type="checkbox"/>	<input type="checkbox"/>
Sistemi di microfilmatura	13	<input type="checkbox"/>	<input type="checkbox"/>	<input type="checkbox"/>
Sistemi di accesso a banche dati	14	<input type="checkbox"/>	<input type="checkbox"/>	<input type="checkbox"/>

6.8 Dotazione di attrezzature informatiche nell'unità locale (in caso totalmente negativo barrare trasversalmente il quadro)

	Numero
Sistemi centrali di elaborazione	<input type="text"/>
Mini elaboratori	<input type="text"/>
Personal Computer	<input type="text"/>
Computer portatili	<input type="text"/>
Terminali	<input type="text"/>

6.9 Le attrezzature indicate al punto precedente sono utilizzate:

esclusivamente per erogare servizi 1
 esclusivamente per la gestione interna (bilancio, personale, ecc.) 2
 per entrambe le finalità 3



istat
istituto nazionale di statistica

ISTAT CIS.2

**7° CENSIMENTO GENERALE
DELL'INDUSTRIA E DEI SERVIZI**

21 ottobre 1991
(Legge 9 gennaio 1991, n. 11)

QUESTIONARIO PER IL COMMERCIO AMBULANTE
(Commercio su aree pubbliche)

A		NUMERO DI CODICE
Comune		
Provincia		

B		SEZIONE DI CENSIMENTO
N°		
C		NUMERO D'ORDINE DEL QUESTIONARIO
		Provvisorio
		Definitivo

Per i quesiti seguiti da quadratino barrare così la risposta che fa al caso; per gli altri quesiti scrivere in stampatello.

Il presente questionario deve essere compilato per ogni esercizio di commercio ambulante, sia a posteggio fisso che mobile, purchè il titolare eserciti tale commercio come attività esclusiva o principale.

Non sono da comprendere gli esercizi il cui titolare: a) gestisce contemporaneamente un negozio o una azienda artigiana; b) vende direttamente la produzione propria in forma ambulante; c) esercita tale attività occasionalmente o in determinati periodi stagionali.

NON SONO CONSIDERATI VENDITORI AMBULANTI, E PERTANTO SONO TENUTI A COMPILARE IL MOD. ISTAT CIS.1, COLORE CHE VENDONO NEI MERCATI ALL'INGROSSO, O IN CHIOSCHI, BARACCHE E SIMILI, FISSATI STABILMENTE AL SUOLO FUORI AREE ATTREZZATE.

SEZIONE I - NOTIZIE GENERALI
ATTIVITÀ ESCLUSIVA O PRINCIPALE (barrare un solo codice)

① A POSTEGGIO FISSO		A POSTEGGIO MOBILE	
Alimentari e bevande	<input type="checkbox"/> 526 21	Alimentari e bevande	<input type="checkbox"/> 526 33
Tessuti	<input type="checkbox"/> 526 22	Tessuti e articoli di abbigliamento	<input type="checkbox"/> 526 34
Abbigliamento	<input type="checkbox"/> 526 23	Altro commercio ambulante	<input type="checkbox"/> 526 35
Calzature e pelletterie	<input type="checkbox"/> 526 24		
Mobili e articoli diversi per uso domestico	<input type="checkbox"/> 526 25		
Articoli di occasione	<input type="checkbox"/> 526 26		
Altri prodotti n.a.c.	<input type="checkbox"/> 526 27		

② INDICARE SE L'ESERCIZIO DEL COMMERCIO AMBULANTE VIENE SVOLTO NEL TERRITORIO

di un solo Comune 1 di più Comuni 2

A — NOTIZIE SUL TITOLARE (Scrivere preferibilmente in stampatello)

Cognome e nome _____

Indirizzo _____ N. _____
(Via, piazza, viale, largo, località, ecc.)

Comune di residenza _____

C.A.P. _____ PROV. _____

DATA _____ FIRMA DEL RILEVATORE _____

B — TAGLIANDO DA CONSEGNARSI AL CENSITO

COMUNE E DATA DELLA COMPILAZIONE DEL QUESTIONARIO

Comune _____

Data _____

N.B. Il presente tagliando serve a comprovare l'effettuata compilazione del questionario e deve, pertanto, essere conservato fino al 31 gennaio 1992.

SEZIONE II - ADDETTI E MEZZI DI TRASPORTO

3 ADDETTI

Indicare il personale addetto all'esercizio alla data del 21 ottobre 1991

- 3.1 Titolare 1
- 3.2 Familiari coadiuvanti 2
- 3.3 Apprendisti 3
- 3.4 Altro personale 4
- Totale 5

	Maschi	Femmine	Totale
1		2	

4 MEZZI DI TRASPORTO

Indicare i mezzi di trasporto in dotazione all'esercizio alla data del 21 ottobre 1991

- 4.1 Motoveicoli (1) 1
- 4.2 Autovetture (2) 2
- 4.3 Autocarri 3
- con portata utile oltre 1.900 Kg. 4
- con portata utile fino a 1.900 Kg. 5
- 4.4 Autonegozi (automarket) 6
- 4.5 Altri mezzi di trasporto 7

Numero

(1) Compresi motocicli, motocarrozette, motoleggere, motoveicoli per uso speciale (escluse le biciclette a motore).
 (2) Comprese le autovetture per il trasporto promiscuo.

SEGRETO STATISTICO E OBBLIGO DI RISPOSTA

Ai sensi dell'art. 9 della legge 9 gennaio 1991, n. 11, sulle notizie raccolte in occasione del censimento si applicano le disposizioni sul segreto di ufficio e sulla tutela del segreto statistico di cui agli artt. 8 e 9 del Decreto Legislativo 6 settembre 1989, n. 322.

I dati raccolti con il presente questionario non potranno essere diffusi se non in forma aggregata, in modo che non se ne possa trarre alcun riferimento individuale.

Ai sensi dell'art. 10 della legge sopracitata, è fatto obbligo alle persone fisiche ed ai legali rappresentanti delle persone giuridiche, delle amministrazioni, enti e organismi oggetto del censimento di rispondere con precisione ed esattezza alle domande contenute nel questionario.

Coloro che non forniscano le notizie richieste, ovvero le forniscano scientemente errate o incomplete, sono soggetti alle sanzioni amministrative pecuniarie previste dall'art. 11 del Decreto Legislativo 6 settembre 1989, n. 322 (da lire quattrocentomila a lire quattro milioni, per violazioni da parte di persone fisiche, da lire un milione a lire dieci milioni, per violazioni da parte di enti e società) che verranno applicate con il procedimento ivi previsto.







I dati del Censimento del 1991 pubblicati nei fascicoli provinciali, regionali e nel fascicolo Italia consentono di approfondire la conoscenza delle caratteristiche strutturali dell'apparato produttivo del paese.

Sono descritti aspetti settoriali, dimensionali, relativi all'operatività e alla localizzazione territoriale di imprese, istituzioni e unità locali.

Informazioni dettagliate sono disponibili anche su floppy-disk.

