



SISTEMA STATISTICO NAZIONALE  
ISTITUTO NAZIONALE DI STATISTICA

# IMPRESE ISTITUZIONI E UNITÀ LOCALI



FASCICOLO PROVINCIALE  
**SASSARI**

7° CENSIMENTO GENERALE DELL'INDUSTRIA E DEI SERVIZI  
21 ottobre 1991



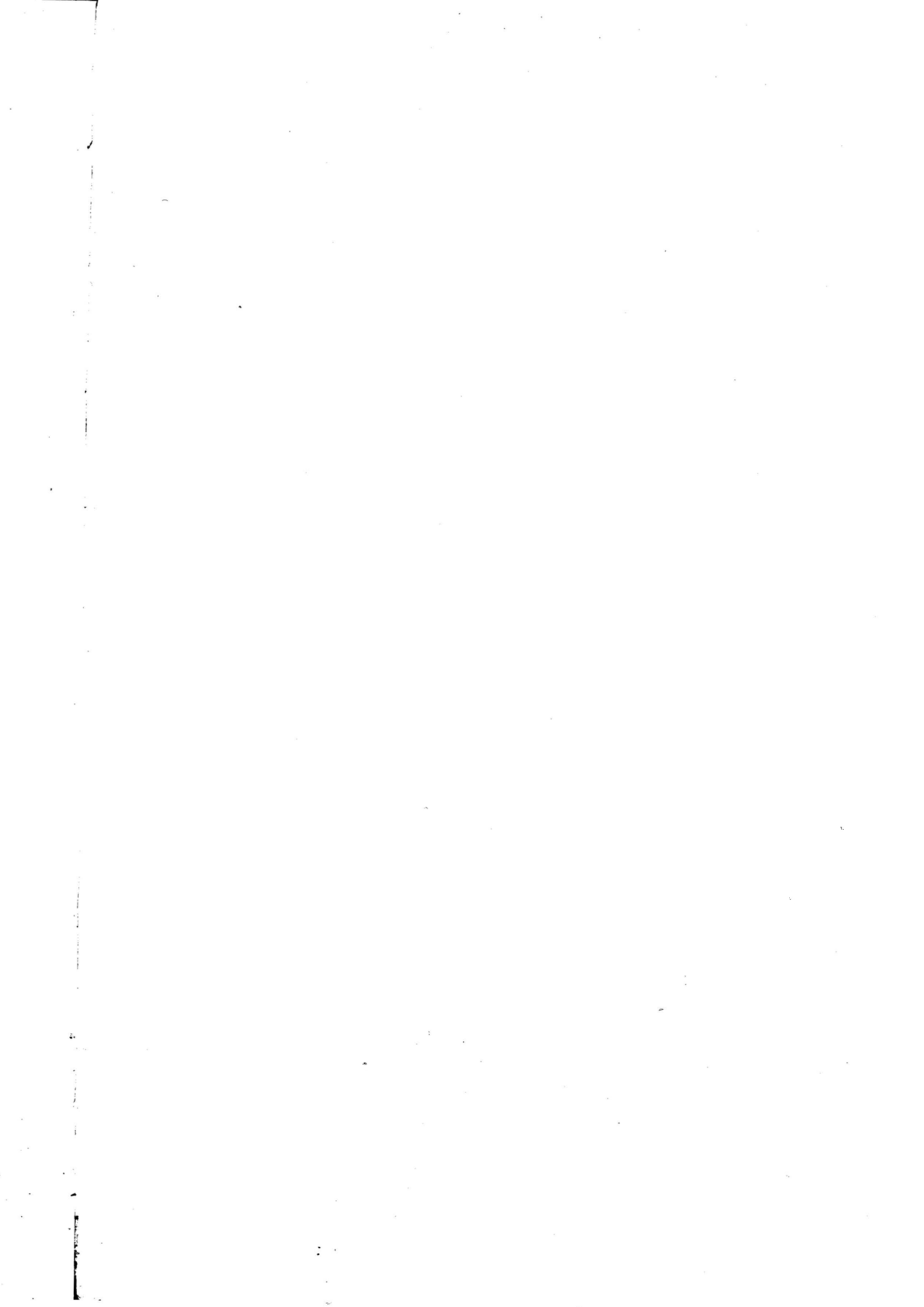



# i centri dell' ISTAT

come accedere all'informazione statistica

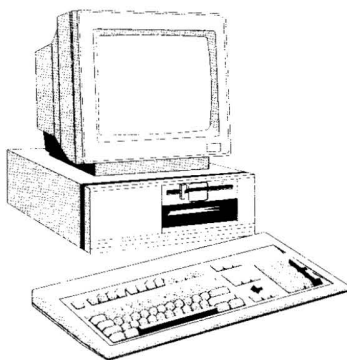

**LA BIBLIOTECA CENTRALE** È il più ricco archivio italiano di testi statistici, con oltre 130.000 volumi provenienti da ogni parte del mondo. Funziona come centro di documentazione ed è dotata delle più moderne attrezzature.

Roma, (00184) Via Cesare Balbo, 16  
(Orario: lun. - ven. 9.30 - 13.00)  
Tel. (06) 46732380 - 46732384

Attivo dal 1989, il Centro Diffusione è una struttura pluriservizi che permette di rendere l'informazione statistica realmente accessibile a tutti.

È possibile reperirvi, per la consultazione o l'acquisto, tutte le pubblicazioni e i floppy-disk dell'Istat, consultare banche dati, richiedere certificazioni sui prezzi e sulle retribuzioni, usufruire, anche per telefono, di un servizio informazione e assistenza.

Tutto ciò in tempo reale, senza trafilie burocratiche. Un prezioso punto di riferimento per ricercatori, studenti, operatori economici, funzionari pubblici e per chiunque voglia saperne di più sul nostro Paese.

Roma, (00184) Via Cesare Balbo, 11a  
(Orario: lun. - ven. 9.00 - 13.00 e 15.00 - 18.30)  
Tel. (06) 4827666-46733102-3-4-5-6



I 18 Uffici regionali svolgono, sul territorio, attività di informazione ed assistenza agli utenti, anche grazie ad un terminale collegato con la banca dati centrale ed a biblioteche dove è possibile consultare le pubblicazioni Istat. Promuovono, inoltre, incontri con gli studenti presso le scuole per illustrare come si produce, si diffonde e si utilizza l'informazione statistica.

#### Piemonte e Valle d'Aosta

Torino (10121) Via Alessandro Volta, 3  
Tel. (011) 5612414 - 5612369

#### Lombardia

Milano (20124) Piazza della Repubblica, 22  
Tel. (02) 29000321 - 6595133

#### Veneto

Venezia-Mestre (30172) Corso del Popolo, 23  
Tel. (041) 940060 - 940876

#### Friuli-Venezia Giulia

Trieste (34137) Via Cesare Battisti, 18  
Tel. (040) 371051 - 370737

#### Liguria

Genova (16121) Via XX Settembre, 8  
Tel. (010) 585676 - 565560

#### Emilia-Romagna

Bologna (40124) Galleria Cavour, 9  
Tel. (051) 266275 - 260734

#### Toscana

Firenze (50125) Via Santo Spirito, 14  
Tel. (055) 288055 - 288056

#### Umbria

Perugia (06100) Via Cesare Balbo, 3  
Tel. (075) 34091 - 31031

#### Marche

Ancona (60121) Corso Garibaldi, 78  
Tel. (071) 204821 - 203189

#### Lazio

Roma (00185) Via Gaeta, 4  
Tel. (06) 4468250 - 46733536

#### Abruzzo

Pescara (65121) Via Firenze, 4  
Tel. (085) 34265 - 4216155

#### Molise

Campobasso (86100) Via Mazzini, 129  
Tel. (0874) 69142-69143

#### Campania

Napoli (80133) Via Verdi, 18  
Tel. (081) 5510282 - 5513451

#### Puglia

Bari (70121) Via Dante Alighieri, 3  
Tel. (080) 5214233 - 5213854

#### Basilicata

Potenza (85100) Via del Popolo, 4  
Tel. (0971) 411625 - 411717

#### Calabria

Catanzaro (88100)  
Piazzetta della Libertà, 2  
Tel. (0961) 741133 - 741239

#### Sicilia

Palermo (90144)  
Via Empedocle Restivo, 102  
Tel. (091) 516304 - 520713

#### Sardegna

Cagliari (09129) Via G.B. Tuveri, 60  
Tel. (070) 400143 - 400583

**Le pubblicazioni dei Censimenti 1991, come tutte le altre pubblicazioni dell'Istat, sono disponibili presso le maggiori librerie dei capoluoghi di provincia**



SISTEMA STATISTICO NAZIONALE  
ISTITUTO NAZIONALE DI STATISTICA

# IMPRESE ISTITUZIONI E UNITÀ LOCALI

FASCICOLO PROVINCIALE

## SASSARI

7° CENSIMENTO GENERALE DELL'INDUSTRIA E DEI SERVIZI  
21 ottobre 1991

**I DATI PUBBLICATI IN QUESTO VOLUME SONO DISPONIBILI  
IN FORMATO ELABORABILE ANCHE SU FLOPPY DISK**

**Istat, Roma 1994**

*Si autorizza la riproduzione, la diffusione e l'utilizzazione  
del contenuto del volume. Si ringrazia per la citazione della fonte.*

Copertina della Cartografia computerizzata dell'I.P.Z.S.  
tratta dalla base orografica del territorio nazionale  
in proiezione conica di Lambert

Finito di stampare nel mese di novembre 1994 - Copie 2.000  
ISTITUTO POLIGRAFICO E ZECCA DELLO STATO - SALARIO



# GUIDA ALLA CLASSIFICAZIONE DELLE ATTIVITÀ ECONOMICHE

(Sezione, sottosezione, divisione e gruppo)

## A AGRICOLTURA, CACCIA E SILVICOLTURA

- 01 AGRICOLTURA, CACCIA E RELATIVI SERVIZI
- 01.1 Coltivazioni agricole; orticoltura, floricoltura
- 01.2 Allevamento di animali
- 01.4 Attività dei servizi connessi all'agricoltura e alla zootecnia, esclusi i servizi veterinari
- 01.5 Caccia e cattura di animali per allevamento e ripopolamento di selvaggina, compresi i servizi connessi
- 02 SILVICOLTURA E UTILIZZAZIONE DI AREE FORESTALI E SERVIZI CONNESSI
- 02.0 Silvicoltura e utilizzazione di aree forestali e servizi connessi

## B PESCA, PISCICOLTURA E SERVIZI CONNESSI

- 05 PESCA, PISCICOLTURA E SERVIZI CONNESSI
- 05.0 Pesca, piscicoltura e servizi connessi

## C ESTRAZIONE DI MINERALI

### CA ESTRAZIONE DI MINERALI ENERGETICI

- 10 ESTRAZIONE DI CARBON FOSSILE E LIGNITE; ESTRAZIONE DI TORBA
- 10.1 Estrazione ed agglomerazione di carbon fossile
- 10.2 Estrazione ed agglomerazione di lignite
- 10.3 Estrazione ed agglomerazione di torba
- 11 ESTRAZIONE DI PETROLIO GREGGIO E DI GAS NATURALE; SERVIZI CONNESSI ALL'ESTRAZIONE DI PETROLIO E DI GAS NATURALE, ESCLUSA LA PROSPERAZIONE
- 11.1 Estrazione di petrolio greggio e di gas naturale
- 11.2 Attività dei servizi connessi all'estrazione di petrolio e di gas, esclusa la prospezione
- 12 ESTRAZIONE DI MINERALI DI URANIO E DI TORIO
- 12.0 Estrazione di minerali di uranio e di torio

### CB ESTRAZIONE DI MINERALI NON ENERGETICI

- 13 ESTRAZIONE DI MINERALI METALLIFERI
- 13.1 Estrazione di minerali di ferro
- 13.2 Estrazione di minerali metallici non ferrosi, ad eccezione dei minerali di uranio e di torio
- 14 ALTRE INDUSTRIE ESTRATTIVE
- 14.1 Estrazione di pietra
- 14.2 Estrazione di ghiaia, sabbia e argilla
- 14.3 Estrazione di minerali per le industrie chimiche e la fabbricazione di concimi
- 14.4 Produzione di sale
- 14.5 Estrazione di altri minerali e prodotti di cava n.c.a.

## D ATTIVITÀ MANIFATTURIERE

### DA INDUSTRIE ALIMENTARI, DELLE BEVANDE E DEL TABACCO

- 15 INDUSTRIE ALIMENTARI E DELLE BEVANDE
- 15.1 Produzione, lavorazione e conservazione di carne e di prodotti a base di carne
- 15.2 Lavorazione e conservazione di pesce e di prodotti a base di pesce
- 15.3 Lavorazione e conservazione di frutta e ortaggi

- 15.4 Fabbricazione di oli e grassi vegetali e animali
- 15.5 Industria lattiero-casearia
- 15.6 Lavorazione delle granaglie e di prodotti amidacei
- 15.7 Fabbricazione di prodotti per l'alimentazione degli animali
- 15.8 Fabbricazione di altri prodotti alimentari
- 15.9 Industria delle bevande
- 16 INDUSTRIA DEL TABACCO
- 16.0 Industria del tabacco

### DB INDUSTRIE TESSILI E DELL'ABBIGLIAMENTO

- 17 INDUSTRIE TESSILI
- 17.1 Preparazione e filatura di fibre tessili
- 17.2 Tessitura di materie tessili
- 17.3 Finissaggio dei tessuti
- 17.4 Confezionamento di articoli in tessuto, esclusi gli articoli di vestiario
- 17.5 Altre industrie tessili
- 17.6 Fabbricazione di maglierie
- 17.7 Fabbricazione di articoli in maglieria
- 18 CONFEZIONE DI ARTICOLI DI VESTIARIO; PREPARAZIONE E TINTURA DI PELLICCE
- 18.1 Confezione di vestiario in pelle
- 18.2 Confezione di altri articoli di vestiario ed accessori
- 18.3 Preparazione e tintura di pellicce; confezione di articoli in pelliccia

### DC INDUSTRIE CONCIARIE, FABBRICAZIONE DI PRODOTTI IN CUOIO, PELLE E SIMILARI

- 19 PREPARAZIONE E CONCIA DEL CUOIO; FABBRICAZIONE DI ARTICOLI DA VIAGGIO, BORSE, ARTICOLI DA CORREGGIAIO, SELLERIA E CALZATURE
- 19.1 Preparazione e concia del cuoio
- 19.2 Fabbricazione di articoli da viaggio, borse, articoli da correggiaio e selleria
- 19.3 Fabbricazione di calzature

### DD INDUSTRIA DEL LEGNO E DEI PRODOTTI IN LEGNO

- 20 INDUSTRIA DEL LEGNO E DEI PRODOTTI IN LEGNO E SUGHERO, ESCLUSI I MOBILI; FABBRICAZIONE DI ARTICOLI DI PAGLIA E MATERIALI DA INTRECCIO
- 20.1 Taglio, piallatura e trattamento del legno
- 20.2 Fabbricazione di fogli da impiallacciatura; fabbricazione di compensato, pannelli stratificati (ad anima listellata), pannelli di fibre, di particelle ed altri pannelli
- 20.3 Fabbricazione di elementi di carpenteria in legno e falegnameria per l'edilizia
- 20.4 Fabbricazione di imballaggi in legno
- 20.5 Fabbricazione di altri prodotti in legno; fabbricazione di articoli in sughero, paglia e materiali da intreccio

### DE FABBRICAZIONE DELLA PASTA-CARTA, DELLA CARTA E DEI PRODOTTI DI CARTA; STAMPA ED EDITORIA

- 21 FABBRICAZIONE DELLA PASTA-CARTA, DELLA CARTA E DEI PRODOTTI DI CARTA
- 21.1 Fabbricazione della pasta-carta, della carta e del cartone
- 21.2 Fabbricazione di articoli di carta e di cartone



- 22 EDITORIA, STAMPA E RIPRODUZIONE DI SUPPORTI REGISTRATI
- 22.1 Editoria
- 22.2 Stampa e attività dei servizi connessi alla stampa
- 22.3 Riproduzione di supporti registrati
- DF FABBRICAZIONE DI COKE, RAFFINERIE DI PETROLIO, TRATTAMENTO DEI COMBUSTIBILI NUCLEARI**
- 23 FABBRICAZIONE DI COKE, RAFFINERIE DI PETROLIO, TRATTAMENTO DEI COMBUSTIBILI NUCLEARI
- 23.1 Fabbricazione di prodotti di cokeria
- 23.2 Fabbricazione di prodotti petroliferi raffinati
- 23.3 Trattamento dei combustibili nucleari
- DG FABBRICAZIONE DI PRODOTTI CHIMICI E DI FIBRE SINTETICHE E ARTIFICIALI**
- 24 FABBRICAZIONE DI PRODOTTI CHIMICI E DI FIBRE SINTETICHE E ARTIFICIALI
- 24.1 Fabbricazione di prodotti chimici di base
- 24.2 Fabbricazione di pesticidi e di altri prodotti chimici per l'agricoltura
- 24.3 Fabbricazione di pitture, vernici e smalti, inchiostri da stampa e mastici
- 24.4 Fabbricazione di prodotti farmaceutici e di prodotti chimici e botanici per usi medicinali
- 24.5 Fabbricazione di saponi e detergenti, di prodotti per la pulizia e la lucidatura, di profumi e prodotti per toletta
- 24.6 Fabbricazione di altri prodotti chimici
- 24.7 Fabbricazione di fibre sintetiche e artificiali
- DH FABBRICAZIONE DI ARTICOLI IN GOMMA E MATERIE PLASTICHE**
- 25 FABBRICAZIONE DI ARTICOLI IN GOMMA E MATERIE PLASTICHE
- 25.1 Fabbricazione di articoli in gomma
- 25.2 Fabbricazione di articoli in materie plastiche
- DI FABBRICAZIONE DI PRODOTTI DELLA LAVORAZIONE DI MINERALI NON METALLIFERI**
- 26 FABBRICAZIONE DI PRODOTTI DELLA LAVORAZIONE DI MINERALI NON METALLIFERI
- 26.1 Fabbricazione di vetro e di prodotti in vetro
- 26.2 Fabbricazione di prodotti ceramici non refrattari, non destinati all'edilizia; fabbricazione di prodotti ceramici refrattari
- 26.3 Fabbricazione di piastrelle e lastre in ceramica per pavimenti e rivestimenti
- 26.4 Fabbricazione di mattoni, tegole ed altri prodotti per l'edilizia in terracotta
- 26.5 Produzione di cemento, calce, gesso
- 26.6 Fabbricazione di prodotti in calcestruzzo, cemento o gesso
- 26.7 Taglio, modellatura e finitura della pietra
- 26.8 Fabbricazione di altri prodotti in minerali non metalliferi
- DJ PRODUZIONE DI METALLO E FABBRICAZIONE DI PRODOTTI IN METALLO**
- 27 PRODUZIONE DI METALLI E LORO LEGHE
- 27.1 Produzione di ferro, di acciaio e di ferroleghie (CECA)
- 27.2 Fabbricazione di tubi
- 27.3 Altre attività di prima trasformazione del ferro e dell'acciaio e produzione di ferroleghie non CECA
- 27.4 Produzione di metalli di base preziosi e non ferrosi
- 27.5 Fusione di metalli
- 28 FABBRICAZIONE E LAVORAZIONE DEI PRODOTTI IN METALLO, ESCLUSE MACCHINE E IMPIANTI
- 28.1 Fabbricazione di elementi da costruzione in metallo
- 28.2 Fabbricazione di cisterne, serbatoi e contenitori in metallo; fabbricazione di radiatori e caldaie per il riscaldamento centrale
- 28.3 Fabbricazione di generatori di vapore, escluse le caldaie per riscaldamento centrale ad acqua calda
- 28.4 Fucinatura, imbutitura, stampaggio e profilatura dei metalli; metallurgia delle polveri
- 28.5 Trattamento e rivestimento dei metalli, lavorazioni di meccanica generale per conto terzi
- 28.6 Fabbricazione di articoli di coltelleria, utensili e oggetti diversi in metallo
- 28.7 Fabbricazione di altri prodotti metallici
- DK FABBRICAZIONE DI MACCHINE ED APPARECCHI MECCANICI, COMPRESI L'INSTALLAZIONE, IL MONTAGGIO, LA RIPARAZIONE E LA MANUTENZIONE**
- 29 FABBRICAZIONE DI MACCHINE ED APPARECCHI MECCANICI, COMPRESI L'INSTALLAZIONE, IL MONTAGGIO, LA RIPARAZIONE E LA MANUTENZIONE
- 29.1 Fabbricazione di macchine e apparecchi per la produzione e l'utilizzazione dell'energia meccanica, esclusi i motori per aeromobili, veicoli e motocicli
- 29.2 Fabbricazione di altre macchine di impiego generale
- 29.3 Fabbricazione di macchine per l'agricoltura e la silvicoltura
- 29.4 Fabbricazione di macchine utensili (compresi parti e accessori, installazione, manutenzione e riparazione)
- 29.5 Fabbricazione di altre macchine per impieghi speciali
- 29.6 Fabbricazione di armi, sistemi d'arma e munizioni
- 29.7 Fabbricazione di apparecchi per uso domestico n.c.a.
- DL FABBRICAZIONE DI MACCHINE ELETTRICHE E DI APPARECCHIATURE ELETTRICHE ED OTTICHE**
- 30 FABBRICAZIONE DI MACCHINE PER UFFICIO, DI ELABORATORI E SISTEMI INFORMATICI
- 30.0 Fabbricazione di macchine per ufficio, di elaboratori e sistemi informatici
- 31 FABBRICAZIONE DI MACCHINE ED APPARECCHI ELETTRICI N.C.A.
- 31.1 Fabbricazione di motori, generatori e trasformatori elettrici
- 31.2 Fabbricazione di apparecchiature per la distribuzione e il controllo dell'elettricità
- 31.3 Fabbricazione di fili e cavi isolati
- 31.4 Fabbricazione di accumulatori, pile e batterie di pile
- 31.5 Fabbricazione di apparecchi di illuminazione e di lampade elettriche
- 31.6 Fabbricazione di altri apparecchi elettrici n.c.a.
- 32 FABBRICAZIONE DI APPARECCHI RADIOTELEVISIVI E DI APPARECCHIATURE PER LE COMUNICAZIONI
- 32.1 Fabbricazione di tubi e valvole elettronici e di altri componenti elettronici
- 32.2 Fabbricazione di apparecchi trasmettenti per la radio diffusione e la televisione e di apparecchi per la telefonia e telegrafia su filo
- 32.3 Fabbricazione di apparecchi riceventi per la radiodiffusione e la televisione, di apparecchi per la registrazione e la riproduzione del suono o dell'immagine e di prodotti connessi



- 33 FABBRICAZIONE DI APPARECCHI MEDICALI, DI APPARECCHI DI PRECISIONE, DI STRUMENTI OTTICI E DI OROLOGI
- 33.1 Fabbricazione di apparecchi medicali e chirurgici e di apparecchi ortopedici
- 33.2 Fabbricazione di strumenti e apparecchi di misurazione, controllo, prova, navigazione e simili, escluse le apparecchiature di controllo dei processi industriali
- 33.3 Fabbricazione di apparecchiature per il controllo dei processi industriali
- 33.4 Fabbricazione di strumenti ottici e di attrezzature fotografiche
- 33.5 Fabbricazione di orologi

#### DM FABBRICAZIONE DI MEZZI DI TRASPORTO

- 34 FABBRICAZIONE DI AUTOVEICOLI, RIMORCHI E SEMIRIMORCHI
- 34.1 Fabbricazione di autoveicoli
- 34.2 Fabbricazione di carrozzerie per autoveicoli; fabbricazione di rimorchi e semirimorchi
- 34.3 Fabbricazione di parti ed accessori per autoveicoli e per loro motori
- 35 FABBRICAZIONE DI ALTRI MEZZI DI TRASPORTO
- 35.1 Industria cantieristica: costruzioni navali e riparazioni di navi e imbarcazioni
- 35.2 Costruzione di locomotive, anche da manovra e di materiale rotabile ferro-tranviario
- 35.3 Costruzione di aeromobili e di veicoli spaziali
- 35.4 Fabbricazione di motocicli e biciclette
- 35.5 Fabbricazione di altri mezzi di trasporto n.c.a.

#### DN ALTRE INDUSTRIE MANIFATTURIERE

- 36 FABBRICAZIONE DI MOBILI; ALTRE INDUSTRIE MANIFATTURIERE
- 36.1 Fabbricazione di mobili
- 36.2 Gioielleria e oreficeria
- 36.3 Fabbricazione di strumenti musicali
- 36.4 Fabbricazione di articoli sportivi
- 36.5 Fabbricazione di giochi e giocattoli
- 36.6 Altre industrie manifatturiere n.c.a.
- 37 RECUPERO E PREPARAZIONE PER IL RICICLAGGIO
- 37.1 Recupero e preparazione per il riciclaggio di cascami e rottami metallici
- 37.2 Recupero e preparazione per il riciclaggio di cascami e rottami non metallici

#### E PRODUZIONE E DISTRIBUZIONE DI ENERGIA ELETTRICA, GAS E ACQUA

- 40 PRODUZIONE DI ENERGIA ELETTRICA, DI GAS, DI VAPORE E ACQUA CALDA
- 40.1 Produzione e distribuzione di energia elettrica
- 40.2 Produzione di gas; distribuzione di combustibili gassosi mediante condotta
- 40.3 Produzione e distribuzione di vapore ed acqua calda
- 41 RACCOLTA, DEPURAZIONE E DISTRIBUZIONE D'ACQUA
- 41.0 Raccolta, depurazione e distribuzione d'acqua

#### F COSTRUZIONI

- 45 COSTRUZIONI
- 45.1 Preparazione del cantiere edile
- 45.2 Costruzione completa o parziale di edifici; genio civile

- 45.3 Installazione dei servizi in un fabbricato
- 45.4 Lavori di completamento degli edifici
- 45.5 Noleggio di macchine e attrezzature per la costruzione o la demolizione, con manovratore

#### G COMMERCIO ALL'INGROSSO E AL DETTAGLIO; RIPARAZIONE DI AUTOVEICOLI, MOTOCICLI E DI BENI PERSONALI E PER LA CASA

- 50 COMMERCIO, MANUTENZIONE E RIPARAZIONE DI AUTOVEICOLI E MOTOCICLI; VENDITA AL DETTAGLIO DI CARBURANTE PER AUTOTRAZIONE
- 50.1 Commercio di autoveicoli
- 50.2 Manutenzione e riparazione di autoveicoli
- 50.3 Commercio di parti e accessori di autoveicoli
- 50.4 Commercio, manutenzione e riparazione di motocicli, accessori e pezzi di ricambio
- 50.5 Vendita al dettaglio di carburanti per autotrazione
- 51 COMMERCIO ALL'INGROSSO E INTERMEDIARI DEL COMMERCIO, AUTOVEICOLI E MOTOCICLI ESCLUSI
- 51.1 Intermediari del commercio
- 51.2 Commercio all'ingrosso di materie prime agricole e di animali vivi
- 51.3 Commercio all'ingrosso di prodotti alimentari, bevande e tabacco
- 51.4 Commercio all'ingrosso di altri beni di consumo finale
- 51.5 Commercio all'ingrosso di prodotti intermedi non agricoli, di rottami e cascami
- 51.6 Commercio all'ingrosso di macchinari e attrezzature
- 51.7 Commercio all'ingrosso di altri prodotti
- 52 COMMERCIO AL DETTAGLIO, ESCLUSO QUELLO DI AUTOVEICOLI E DI MOTOCICLI; RIPARAZIONE DI BENI PERSONALI E PER LA CASA
- 52.1 Commercio al dettaglio in esercizi non specializzati
- 52.2 Commercio al dettaglio di prodotti alimentari, bevande e tabacco in esercizi specializzati
- 52.3 Commercio al dettaglio di prodotti farmaceutici, medicali, di cosmetici e di articoli di profumeria
- 52.4 Commercio al dettaglio di altri prodotti (esclusi quelli di seconda mano) in esercizi specializzati
- 52.5 Commercio al dettaglio di articoli di seconda mano
- 52.6 Commercio al dettaglio al di fuori dei negozi
- 52.7 Riparazione di beni di consumo personali e per la casa

#### H ALBERGHI E RISTORANTI

- 55 ALBERGHI E RISTORANTI
- 55.1 Alberghi
- 55.2 Campeggi ed altri alloggi per brevi soggiorni
- 55.3 Ristoranti
- 55.4 Bar
- 55.5 Mense e fornitura di pasti preparati

#### I TRASPORTI, MAGAZZINAGGIO E COMUNICAZIONI

- 60 TRASPORTI TERRESTRI; TRASPORTI MEDIANTE CONDOTTE
- 60.1 Trasporti ferroviari
- 60.2 Altri trasporti terrestri
- 60.3 Trasporti mediante condotte
- 61 TRASPORTI MARITTIMI E PER VIE D'ACQUA
- 61.1 Trasporti marittimi e costieri
- 61.2 Trasporti per vie d'acqua interne (compresi i trasporti lagunari)



- 62 TRASPORTI AEREI
  - 62.1 Trasporti aerei di linea
  - 62.2 Trasporti aerei non di linea
  - 62.3 Trasporti spaziali
- 63 ATTIVITÀ DI SUPPORTO ED AUSILIARIE DEI TRASPORTI; ATTIVITÀ DELLE AGENZIE DI VIAGGIO
  - 63.1 Movimentazione merci e magazzinaggio
  - 63.2 Altre attività connesse ai trasporti
  - 63.3 Attività delle agenzie di viaggio e degli operatori turistici; attività di assistenza turistica n.c.a.
  - 63.4 Attività delle altre agenzie di trasporto
- 64 POSTE E TELECOMUNICAZIONI
  - 64.1 Attività postali e di corriere
  - 64.2 Telecomunicazioni

#### **J INTERMEDIAZIONE MONETARIA E FINANZIARIA**

- 65 INTERMEDIAZIONE MONETARIA E FINANZIARIA (ESCLUSE LE ASSICURAZIONI E I FONDI PENSIONE)
  - 65.1 Intermediazione monetaria
  - 65.2 Altre intermediazioni finanziarie
- 66 ASSICURAZIONI E FONDI PENSIONE, ESCLUSE LE ASSICURAZIONI SOCIALI OBBLIGATORIE
  - 66.0 Assicurazioni e fondi pensione, escluse le assicurazioni sociali obbligatorie
- 67 ATTIVITÀ AUSILIARIE DELLA INTERMEDIAZIONE FINANZIARIA
  - 67.1 Attività ausiliarie della intermediazione finanziaria, escluse le assicurazioni e i fondi pensione
  - 67.2 Attività ausiliarie delle assicurazioni e dei fondi pensione

#### **K ATTIVITÀ IMMOBILIARI, NOLEGGIO, INFORMATICA, RICERCA, ALTRE ATTIVITÀ PROFESSIONALI ED IMPRENDITORIALI**

- 70 ATTIVITÀ IMMOBILIARI
  - 70.1 Attività immobiliari su beni propri
  - 70.2 Locazione di beni immobili propri e sublocazione
  - 70.3 Attività immobiliare per conto terzi
- 71 NOLEGGIO DI MACCHINARI E ATTREZZATURE SENZA OPERATORE E DI BENI PER USO PERSONALE E DOMESTICO
  - 71.1 Noleggio di autovetture
  - 71.2 Noleggio di altri mezzi di trasporto
  - 71.3 Noleggio di altri macchinari ed attrezzature
  - 71.4 Noleggio di beni per uso personale e domestico n.c.a.
- 72 INFORMATICA E ATTIVITÀ CONNESSE
  - 72.1 Consulenza per installazione di elaboratori elettronici
  - 72.2 Fornitura di software e consulenza in materia di informatica
  - 72.3 Elaborazione elettronica dei dati
  - 72.4 Attività delle banche di dati
  - 72.5 Manutenzione e riparazione di macchine per ufficio e di elaboratori elettronici
  - 72.6 Altre attività connesse all'informatica
- 73 RICERCA E SVILUPPO
  - 73.1 Ricerca e sviluppo sperimentale nel campo delle scienze naturali e dell'ingegneria
  - 73.2 Ricerca e sviluppo sperimentale nel campo delle scienze sociali e umanistiche

- 74 ALTRE ATTIVITÀ PROFESSIONALI ED IMPRENDITORIALI
  - 74.1 Attività legali, contabilità, tenuta di libri contabili; consulenza in materia fiscale; studi di mercato e sondaggi di opinione; consulenza commerciale e di gestione; holding
  - 74.2 Attività in materia di architettura, di ingegneria ed altre attività tecniche
  - 74.3 Collaudi e analisi tecniche
  - 74.4 Pubblicità
  - 74.5 Servizi di ricerca, selezione e fornitura di personale
  - 74.6 Servizi di investigazione e vigilanza
  - 74.7 Servizi di pulizia e disinfestazione
  - 74.8 Altre attività di tipo professionale ed imprenditoriale n.c.a.

#### **L PUBBLICA AMMINISTRAZIONE E DIFESA; ASSICURAZIONE SOCIALE OBBLIGATORIA**

- 75 PUBBLICA AMMINISTRAZIONE E DIFESA; ASSICURAZIONE SOCIALE OBBLIGATORIA
  - 75.1 Amministrazione pubblica; politica economica e sociale
  - 75.2 Servizi della pubblica amministrazione forniti alla intera collettività
  - 75.3 Assicurazione sociale obbligatoria

#### **M ISTRUZIONE**

- 80 ISTRUZIONE
  - 80.1 Istruzione primaria
  - 80.2 Istruzione secondaria
  - 80.3 Istruzione universitaria
  - 80.4 Istruzione per gli adulti ed altri servizi di istruzione

#### **N SANITÀ E ALTRI SERVIZI SOCIALI**

- 85 SANITÀ E ALTRI SERVIZI SOCIALI
  - 85.1 Attività dei servizi sanitari
  - 85.2 Servizi veterinari
  - 85.3 Assistenza sociale

#### **O ALTRI SERVIZI PUBBLICI, SOCIALI E PERSONALI**

- 90 SMALTIMENTO DEI RIFIUTI SOLIDI, DELLE ACQUE DI SCARICO E SIMILI
  - 90.0 Smaltimento dei rifiuti solidi, delle acque di scarico e simili
- 91 ATTIVITÀ DI ORGANIZZAZIONI ASSOCIATIVE N.C.A.
  - 91.1 Attività di organizzazioni economiche, di titolari di impresa, professionali
  - 91.2 Attività dei sindacati di lavoratori dipendenti
  - 91.3 Attività di altre organizzazioni associative
- 92 ATTIVITÀ RICREATIVE, CULTURALI E SPORTIVE
  - 92.1 Produzioni e distribuzioni cinematografiche e di video
  - 92.2 Attività radiotelevisive
  - 92.3 Altre attività dello spettacolo
  - 92.4 Attività delle agenzie di stampa
  - 92.5 Attività di biblioteche, archivi, musei ed altre attività culturali
  - 92.6 Attività sportive
  - 92.7 Altre attività ricreative
- 93 ALTRE ATTIVITÀ DEI SERVIZI
  - 93.0 Altre attività dei servizi

## Indice

Presentazione . . . . .	<i>Pag.</i>	9
Introduzione . . . . .	»	11
Definizioni . . . . .	»	31
Avvertenze alle tavole . . . . .	»	37
Tabelle sinottiche relative ai caratteri considerati nelle tavole . . . . .	»	47
Grafici . . . . .	»	53
Guida alla Classificazione delle attività economiche (inserita nel fascicolo)		

### PARTE PRIMA — I CARATTERI GENERALI

#### CAPITOLO 1 — SASSARI NEGLI ULTIMI 20 ANNI ATTRAVERSO I CENSIMENTI

Tavola 1.1 - Imprese e addetti per settore di attività economica . . . . .	<i>Pag.</i>	65
Tavola 1.2 - Imprese e addetti per classe di addetti . . . . .	»	66
Tavola 1.3 - Imprese e addetti per classe di addetti e settore di attività economica . . . . .	»	67
Tavola 1.4 - Variazioni del numero delle imprese e degli addetti per settore di attività economica, classe di addetti e tipo di comune . . . . .	»	67
Tavola 1.5 - Imprese, unità locali e addetti per sezione, sottosezione, divisione e gruppo di attività economica . . . . .	»	68
Tavola 1.6 - Unità locali e addetti per settore di attività economica . . . . .	»	77
Tavola 1.7 - Unità locali e addetti per classe di addetti . . . . .	»	78
Tavola 1.8 - Unità locali e addetti per classe di addetti e settore di attività economica . . . . .	»	79
Tavola 1.9 - Variazioni del numero delle unità locali e degli addetti per settore di attività economica, classe di addetti e tipo di comune . . . . .	»	79

#### CAPITOLO 2 — SASSARI OGGI: IMMAGINI DELLA PROVINCIA

Tavola 2.1 - Imprese, istituzioni, unità locali e addetti per sezione, sottosezione, divisione, gruppo di attività economica e classe di addetti . . .	<i>Pag.</i>	80
Tavola 2.2 - Imprese per settore di attività economica e caratteristiche strutturali, unità locali per settore di attività economica e classe di addetti . . .	»	91
Tavola 2.3 - Addetti alle imprese per settore di attività economica e caratteristiche strutturali delle imprese, addetti alle unità locali per settore di attività economica e classe di addetti . . . . .	»	92

Tavola 2.4	- Istituzioni pubbliche e private per caratteristiche strutturali, unità locali per classe di addetti . . . . .	Pag.	93
Tavola 2.5	- Addetti alle istituzioni pubbliche e private per caratteristiche strutturali delle istituzioni, addetti alle unità locali per classe di addetti	»	94
Tavola 2.6	- Unità locali per settore di attività economica, tipo e ampiezza demografica dei comuni . . . . .	»	95
Tavola 2.7	- Addetti alle unità locali per settore di attività economica, tipo e ampiezza demografica dei comuni . . . . .	»	96

## PARTE SECONDA - SASSARI NEL DETTAGLIO

### CAPITOLO 3 — DATI PROVINCIALI

#### LE IMPRESE

Tavola 3.1	- Imprese e addetti secondo la forma giuridica per sezione, sottosezione, divisione e gruppo di attività economica, classe di addetti e tipo di comune . . . . .	Pag.	99
Tavola 3.2	- Società e addetti secondo la forma giuridica per sezione, sottosezione, divisione e gruppo di attività economica, classe di addetti e tipo di comune . . . . .	»	104
Tavola 3.3	- Imprese per classe di addetti, sezione, sottosezione, divisione, gruppo di attività economica e tipo di comune . . . . .	»	109
Tavola 3.4	- Addetti alle imprese per classe di addetti e sezione, sottosezione, divisione e gruppo di attività economica . . . . .	»	114
Tavola 3.5	- Imprese e unità locali dipendenti secondo la diffusione territoriale dell'impresa per sezione, sottosezione, divisione e gruppo di attività economica, classe di addetti e tipo di comune . . . . .	»	119
Tavola 3.6	- Imprese e addetti secondo il numero di unità locali per sezione, sottosezione, divisione e gruppo di attività economica, classe di addetti e tipo di comune . . . . .	»	124
Tavola 3.7	- Imprese e addetti che utilizzano attrezzature informatiche, beni capitali in leasing, che sono consorziate o associate con altre strutture per sezione, sottosezione, divisione e gruppo di attività economica, classe di addetti e tipo di comune . . . . .	»	129
Tavola 3.8	- Imprese dell'industria manifatturiera e addetti per sistema di produzione, sezione, sottosezione, divisione e gruppo di attività economica, classe di addetti e tipo di comune . . . . .	»	134
Tavola 3.9	- Imprese artigiane e addetti per forma giuridica, sezione, sottosezione, divisione e gruppo di attività economica, classe di addetti e tipo di comune . . . . .	»	137
Tavola 3.10	- Esercizi di commercio ambulante ( <i>commercio su aree pubbliche</i> ) e relativi addetti per classe di addetti, classe e categoria di attività economica . . . . .	»	140
Tavola 3.11	- Esercizi di commercio ambulante ( <i>commercio su aree pubbliche</i> ) e relativi addetti per categoria posizionale, diffusione territoriale, numero di mezzi di trasporto in dotazione agli esercizi stessi e per classe e categoria di attività economica . . . . .	»	141



### LE ISTITUZIONI

Tavola 3.12 - Istituzioni per classe di addetti, forma istituzionale e tipo di comune . . . . .	Pag.	142
Tavola 3.13 - Addetti alle istituzioni per classe di addetti e forma istituzionale . . . . .	»	142
Tavola 3.14 - Istituzioni per classe di addetti, sezione, sottosezione, divisione, gruppo di attività economica e tipo di comune . . . . .	»	143
Tavola 3.15 - Addetti alle istituzioni per classe di addetti e sezione, sottosezione, divisione e gruppo di attività economica . . . . .	»	144
Tavola 3.16 - Istituzioni e unità locali dipendenti secondo la diffusione territoriale per sezione, sottosezione, divisione e gruppo di attività economica, classe di addetti e tipo di comune . . . . .	»	145
Tavola 3.17 - Istituzioni e addetti secondo il numero di unità locali per sezione, sottosezione, divisione e gruppo di attività economica, classe di addetti e tipo di comune . . . . .	»	146
Tavola 3.18 - Istituzioni e addetti che utilizzano attrezzature informatiche, beni capitali in leasing, che sono consorziate o associate con altre strutture per sezione, sottosezione, divisione e gruppo di attività economica, classe di addetti e tipo di comune . . . . .	»	147

### LE UNITÀ LOCALI DELLE IMPRESE

Tavola 3.19 - Unità locali delle imprese per classe di addetti, sezione, sottosezione, divisione, gruppo di attività economica e tipo di comune . . . . .	Pag.	148
Tavola 3.20 - Addetti alle unità locali delle imprese per classe di addetti, sezione, sottosezione, divisione, gruppo di attività economica e tipo di comune . . . . .	»	153
Tavola 3.21 - Unità locali delle imprese e addetti per tipo di unità locale, sezione, sottosezione, divisione e gruppo di attività economica, classe di addetti e tipo di comune . . . . .	»	158
Tavola 3.22 - Unità locali delle imprese e addetti per classe di superficie coperta, sezione, sottosezione e divisione di attività economica, classe di addetti e tipo di comune . . . . .	»	163
Tavola 3.23 - Mezzi di trasporto in dotazione alle unità locali delle imprese per tipo, sezione, sottosezione e divisione di attività economica, classe di addetti e tipo di comune . . . . .	»	165

### LE UNITÀ LOCALI DELLE ISTITUZIONI

Tavola 3.24 - Unità locali delle istituzioni per classe di addetti, forma istituzionale e tipo di comune . . . . .	Pag.	168
Tavola 3.25 - Addetti alle unità locali delle istituzioni per classe di addetti, forma istituzionale e tipo di comune . . . . .	»	169
Tavola 3.26 - Unità locali delle istituzioni per classe di addetti, sezione, sottosezione, divisione, gruppo di attività economica e tipo di comune . . . . .	»	170

Tavola 3.27 - Addetti alle unità locali delle istituzioni per classe di addetti, sezione, sottosezione, divisione e gruppo di attività economica e tipo di comune . . . . .	Pag.	172
Tavola 3.28 - Unità locali delle istituzioni e addetti per tipo di unità locale, forma istituzionale e tipo di comune . . . . .	»	173
Tavola 3.29 - Unità locali delle istituzioni e addetti per tipo di unità locale, sezione, sottosezione, divisione e gruppo di attività economica, classe di addetti e tipo di comune . . . . .	»	174
Tavola 3.30 - Unità locali delle istituzioni e addetti per classe di superficie coperta, sezione, sottosezione, divisione di attività economica, classe di addetti e tipo di comune . . . . .	»	176
Tavola 3.31 - Mezzi di trasporto in dotazione alle unità locali delle istituzioni per tipo, sezione, sottosezione, divisione di attività economica, classe di addetti e tipo di comune . . . . .	»	177

#### L'OCCUPAZIONE

Tavola 3.32 - Addetti alle unità locali delle imprese e delle istituzioni per sesso, sezione, sottosezione, divisione e gruppo di attività economica e tipo di comune . . . . .	»	178
Tavola 3.33 - Addetti alle unità locali delle imprese e delle istituzioni per tipo di rapporto di lavoro, sezione, sottosezione, divisione e gruppo di attività economica e tipo di comune . . . . .	»	183
Tavola 3.34 - Addetti alle unità locali delle imprese e delle istituzioni per categoria posizionale, sesso, sezione, sottosezione e divisione di attività economica e tipo di comune . . . . .	»	188
Tavola 3.35 - Addetti alle unità locali delle imprese per categoria posizionale, sesso, sezione, sottosezione e divisione di attività economica . . . . .	»	194
Tavola 3.36 - Addetti alle unità locali delle istituzioni per categoria posizionale, sesso e forma istituzionale . . . . .	»	200

#### CAPITOLO 4 — DATI COMUNALI

Tavola 4.1 - Imprese, istituzioni, unità locali e addetti per comune . . . . .	Pag.	201
Tavola 4.2 - Imprese, istituzioni, unità locali, addetti e popolazione residente per comune . . . . .	»	203
Tavola 4.3 - Addetti alle unità locali delle imprese e delle istituzioni distinti tra indipendenti e dipendenti, per sesso e per comune . . . . .	»	205
Tavola 4.4 - Addetti alle unità locali delle imprese e delle istituzioni per comune . . . . .	»	207

#### APPENDICE

A - Schemi delle tavole disponibili . . . . .	Pag.	211
B - Qualifiche professionali degli addetti alle istituzioni . . . . .	»	220
C - Tabelle di ragguaglio tra le classificazioni delle attività economiche adottate per i Censimenti del 1991, 1981 e 1971 . . . . .	»	223

Fac simile dei questionari di rilevazione:

Mod. Istat CIS.1: Questionario generale

Mod. Istat CIS.2: Questionario per il commercio ambulante

## Presentazione

Nel Fascicolo sono riportati i dati definitivi del 7° Censimento generale dell'Industria e dei Servizi relativi alla provincia di Sassari. Le tavole in esso contenute forniscono un'immagine delle principali caratteristiche strutturali rilevate per le imprese, per le istituzioni e per le unità locali.

Per la messa a punto del piano di rilevazione si è tenuto conto delle proposte formulate da un'apposita Commissione di studio istituita presso l'Istituto Nazionale di Statistica della quale hanno fatto parte docenti universitari e rappresentanti di Amministrazioni pubbliche e di vari Enti interessati all'utilizzazione dei dati censuari; la Commissione ha tenuto in debito conto, dedicandovi più sessioni di lavoro, le necessità conoscitive derivanti da organismi internazionali in particolare quelle espresse dalla Comunità Europea.

Dopo brevi cenni storici sui Censimenti dell'Industria e dei Servizi effettuati in Italia, vengono fornite indicazioni sulle basi giuridiche del Censimento, sulla struttura organizzativa adottata, sulle unità di rilevazione e sugli strumenti classificatori, nonché sulla qualità dei dati ed infine sulla diffusione dei risultati.

Vengono date le definizioni di impresa, istituzione, unità locale ed addetti alle strutture citate. Al fine di facilitare l'interpretazione delle notizie riportate nelle tavole, sono state redatte apposite «Avvertenze».

Per una più agevole lettura, le tavole sono state raggruppate in due parti, secondo il grado di approfondimento dell'analisi: nella Parte prima (Capitoli 1 e 2) sono considerati i caratteri generali relativi alla provincia, nella Parte seconda (Capitoli 3 e 4) sono fornite informazioni di dettaglio.

In particolare:

- il Capitolo 1 - SASSARI NEGLI ULTIMI 20 ANNI riporta, per i caratteri principali rilevati, i confronti con i precedenti Censimenti del 1971 e 1981;
- il Capitolo 2 - SASSARI OGGI: IMMAGINI DELLA PROVINCIA, contiene i dati relativi alle principali caratteristiche delle imprese, delle istituzioni e delle unità locali, alla data del Censimento;
- il Capitolo 3 - DATI PROVINCIALI, fornisce una serie di tavole nelle quali sono considerati in dettaglio gli aspetti economico-strutturali rilevati;
- il Capitolo 4 - DATI COMUNALI, contiene informazioni su alcuni caratteri dettagliati a livello comunale.

Per una più completa conoscenza delle modalità tecniche seguite per l'esecuzione del Censimento, si veda il volume «13° Censimento generale della popolazione e 7° Censimento generale dell'industria e dei Servizi, 20-21 ottobre 1991 - Disposizioni per gli organi periferici e istruzioni per il rilevatore», edizione 1991, ed inoltre «La progettazione dei Censimenti 1991, Fascicolo n. 3 - Censimento dell'industria e dei servizi. Il piano di rilevazione».



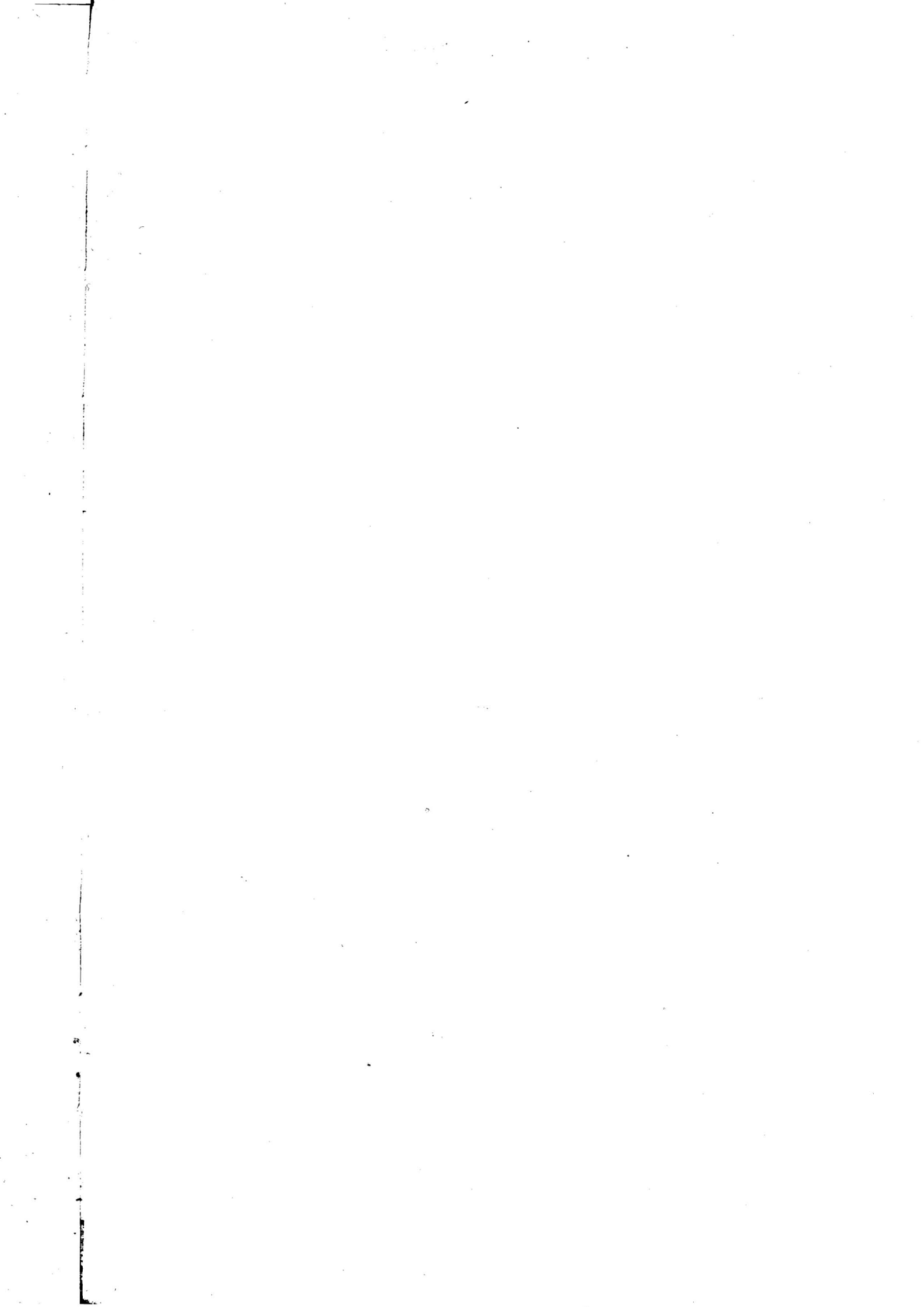

# Introduzione

## 1. Cenni storici

Il primo Censimento generale dell'industria e del commercio fu effettuato nel 1927, a cura del nuovo Istituto Centrale di Statistica, costituito nell'anno precedente. Nel 1937-39 fu effettuato il secondo Censimento della serie, considerato il più notevole tentativo per approfondire la conoscenza strutturale ed economica dei settori produttivi. La sua complessa struttura ne consigliò la realizzazione nel triennio, rivolgendosi, nei singoli anni, a specifiche parti del campo di osservazione previsto.

A partire dal 3° Censimento, che si svolse il 5 novembre 1951, le rilevazioni censuarie economiche sono state effettuate con cadenza decennale: il 16 ottobre 1961, il 25 ottobre 1971 e il 26 ottobre 1981, con impostazione, organizzazione, finalità e obiettivi omogenei, differenziandosi soltanto per le modificazioni imposte dai cambiamenti tecnologici e dalla necessità di adeguare i contenuti ad una realtà economica in evoluzione.

## 2. Basi giuridiche

Il 7° Censimento generale dell'industria e dei servizi ha avuto luogo con riferimento alla data del 21 ottobre 1991, in attuazione della legge 9 gennaio 1991, n.11 e del relativo Regolamento di esecuzione, emanato con Decreto del Presidente della Repubblica, del 23 luglio 1991, n. 254.

## 3. Le innovazioni del Censimento 1991

Il 7° Censimento generale dell'industria e dei servizi presenta due sostanziali novità rispetto a quelli che lo hanno preceduto. In primo luogo, è stata introdotta una nuova unità di rilevazione relativa alle istituzioni.

La seconda novità è costituita dal fatto che la rilevazione censuaria è stata attuata in due fasi. Nella prima, dall'11 al 19 ottobre 1991, è stato consegnato alle unità censite il questionario generale, contenente richieste di informazioni di carattere generale, cioè notizie connesse con le caratteristiche strutturali comuni a tutte le unità economiche di rilevazione (imprese, istituzioni e unità locali da esse dipendenti). Nella seconda, svolta dal 22 ottobre al 29 novembre 1991, durante la fase di raccolta del questionario generale, sono stati consegnati i questionari settoriali con i quali sono stati approfonditi i temi trattati nel questionario generale e sono stati analizzati altri

fenomeni di interesse. Proprio perché di dettaglio e di approfondimento, le notizie rilevate con il questionario settoriale possono ritenersi significative soltanto a partire da una certa dimensione dell'impresa, per cui esse non sono state richieste alle piccole imprese ma soltanto alle imprese industriali e dei servizi di media e grande ampiezza.

La modalità di distribuzione è stata diversa per i due tipi di questionario. Quello generale è stato consegnato mano a mano che il rilevatore, nel suo percorso, incontrava una sede d'impresa o istituzione o un'unità locale, mentre i questionari settoriali sono stati distribuiti in un secondo momento soltanto alle sedi d'impresa sopra la soglia dimensionale stabilita. Queste ultime imprese avevano il compito di compilare i questionari, uno con riferimento a se stesse e uno per ciascuna unità locale dipendente. Inoltre, i questionari settoriali, una volta revisionati dai comuni, sono stati inoltrati direttamente all'Istat per la registrazione. I questionari generali, invece, dopo essere stati revisionati dai comuni e resi anonimi mediante distacco del primo foglio contenente le notizie anagrafiche, sono stati inoltrati direttamente ai centri di registrazione; i fogli con le notizie anagrafiche sono stati, invece, trasmessi all'Istat.

La molteplicità delle operazioni da svolgere per la realizzazione del Censimento è uno tra i motivi che hanno spinto l'Istat a dotarsi di nuovi strumenti per migliorare la qualità dell'informazione: la campagna d'informazione, l'introduzione del numero verde, il monitoraggio telematico delle operazioni censuarie, la formazione dei rilevatori con il sostegno di audiovisivi vanno visti in tale contesto e allineano l'Istat alle esperienze più avanzate in campo internazionale.

È da sottolineare, infine, che la diversità di somministrazione dei due tipi di questionario (il generale e i settoriali) ha comportato una maggiore laboriosità nello spoglio, poiché si sono dovute seguire due distinte linee di lavorazione, con tempi sfalsati, dal momento che i dati relativi ai questionari settoriali – riferendosi ad un universo notevolmente più piccolo – si sono resi disponibili prima di quelli raccolti attraverso il questionario generale.

#### **4. La rete di rilevazione**

L'organizzazione periferica per l'esecuzione dei Censimenti è stata costituita dai seguenti organi:

- *Commissione regionale di Censimento*, costituita con provvedimento del Presidente dell'Istat in ogni Regione, escluso il Trentino-Alto Adige, avente il compito di agevolare, nell'ambito regionale, il regolare e corretto adempimento delle funzioni attribuite agli altri Organi di Censimento locali, nonché di svolgere opera informativa e divulgativa sulle finalità dei Censimenti stessi.

- *Comitato provinciale di Censimento*, istituito in ogni provincia con provvedimento del Prefetto, avente il compito di fornire indicazioni circa la regolare e uniforme applicazione delle disposizioni previste dal Regolamento di esecuzione dei Censimenti e delle istruzioni emanate dal-

l'Istat; di vigilare sulla corretta e tempestiva esecuzione dei compiti affidati agli Uffici comunali di Censimento, sulla base delle indicazioni fornite dal responsabile dell'Ufficio provinciale di Censimento; di adottare, nei casi di non regolare svolgimento delle operazioni censuarie da parte degli Uffici comunali di Censimento, le iniziative necessarie per rimuoverne le cause.

- *Ufficio provinciale di Censimento*, con i compiti di: vigilare per assicurare il tempestivo e regolare svolgimento delle operazioni affidate agli Uffici comunali di Censimento, secondo il calendario e le modalità stabilite dall'Istat e, nel caso di irregolarità, proporre al comitato provinciale di Censimento gli interventi ritenuti necessari; inviare all'Istat, con le modalità e i tempi indicati dall'Istituto stesso, rapporti sullo stato delle operazioni censuarie, tenendo conto delle relazioni degli ispettori provinciali e dei rapporti inviati dagli Uffici comunali di Censimento; effettuare gli adempimenti amministrativi e contabili stabiliti dall'Istat con apposite istruzioni.

- *Ufficio comunale di Censimento*, con l'incarico di svolgere numerose operazioni, secondo le disposizioni impartite dall'Istat, riguardanti la ripartizione del territorio comunale in sezioni di Censimento, la selezione e la formazione dei rilevatori e dei coordinatori e il controllo della loro attività, l'invio all'Ufficio provinciale di Censimento di rapporti periodici sullo svolgimento delle operazioni censuarie.

- *Prefetto*, in quanto responsabile del buon andamento delle operazioni di Censimento nella Provincia, secondo quanto previsto dal Regolamento di esecuzione del Censimento.

- *Sindaco*, coadiuvato dal segretario comunale, in quanto responsabile del buon andamento delle operazioni di Censimento nell'ambito del comune.

- *Coordinatore*, previsto per i comuni che, alla data del 31 dicembre 1990, avevano una popolazione superiore ai 10.000 abitanti e scelto preferibilmente tra il personale dipendente del comune o il personale civile di altre Amministrazioni ed Enti pubblici, con l'incarico di controllare giornalmente l'attività di raccolta dei dati effettuata dai rilevatori nonché di fornire agli stessi la necessaria assistenza ai fini del regolare svolgimento delle operazioni censuarie.

- *Rilevatore*, scelto preferibilmente tra il personale dipendente del comune o il personale civile di altre Amministrazioni ed Enti pubblici, con l'incarico di effettuare la raccolta dei dati nell'ambito di una o più sezioni di Censimento assegnategli.

A completamento dell'illustrazione delle componenti in cui si è articolata la rete di rilevazione, si riportano, nel prospetto che segue, alcune caratteristiche socio-demografiche dei rilevatori e dei coordinatori impiegati dai comuni della provincia di Sassari.

**Prospetto 1 – Caratteristiche socio-demografiche dei rilevatori e coordinatori nominati nella provincia di Sassari**

MODALITÀ	RILEVATORI		COORDINATORI	
	Numero	%	Numero	%
<b>TOTALE</b>	<b>903</b>	<b>100,0</b>	<b>44</b>	<b>100,0</b>
<b>Sesso</b>				
Maschi	301	33,3	25	56,8
Femmine	602	66,7	19	43,2
<b>Classe d'età (anni)</b>				
Meno di 25	500	55,4	6	13,6
25-29	189	20,9	7	15,9
30-39	153	16,9	11	25,0
40-49	49	5,4	9	20,5
50-59	11	1,2	11	25,0
60 e più	1	0,1	—	—
<b>Grado d'istruzione</b>				
Laureati	44	4,9	9	20,5
Diplomati	816	90,4	30	68,2
Non diplomati	43	4,8	5	11,4
<b>Condizione abituale</b>				
Occupati	152	16,8	24	54,5
<i>Di cui dipendenti comunali</i>	<i>134</i>	<i>14,8</i>	<i>19</i>	<i>43,2</i>
Disoccupati e in cerca di prima occupazione	425	47,1	10	22,7
Studenti	306	33,9	6	13,6
Altre condizioni non professionali	20	2,2	4	9,1
<b>Precedenti esperienze come rilevatore</b>				
SI	117	13,0	7	15,9
NO	786	87,0	37	84,1

## 5. Unità di rilevazione e strumenti classificatori

Le unità di rilevazione del Censimento dell'industria e dei servizi sono: l'impresa, l'istituzione e l'unità locale (gestita da una impresa o da una istituzione).

È assimilabile ad una impresa, l'esercizio di commercio ambulante (o commercio su aree pubbliche di cui alla legge 112/91). Siffatto universo è stato censito nel periodo 11 ottobre-9 novembre 1991 tramite intervista effettuata, a cura del rilevatore, al titolare dell'esercizio di commercio ambulante e la compilazione di uno specifico questionario.

Le profonde trasformazioni economico-sociali avvenute negli anni '80 ed i mutamenti tecnologici previsti negli anni '90 hanno comportato la necessità di effettuare un radicale rinnovamento degli strumenti classificatori utilizzati per il Censimento. Tale operazione ha riguardato, in particolare modo, la classificazione delle attività economiche.

In relazione al rinnovamento degli strumenti classificatori utilizzati per il Censimento, l'Istituto Nazionale di Statistica ha costituito un'apposita Commissione di studio, incaricata di formulare proposte per l'adeguamento dell'ATECO 91(1) alla classificazione NACE rev. 1 (versione rivodata e aggiornata della NACE 70).

L'ATECO 91 contiene, ora, le stesse rubriche della NACE Rev.1 fino al quarto livello di dettaglio. Un quinto livello di dettaglio è stato ottenuto per disaggregazione del quarto livello della NACE rev. 1. Nel predisporre il dettaglio si è tenuto conto non soltanto delle proposte formulate dalla Commissione di studio ma anche delle esigenze delle imprese, grazie alle indicazioni fornite dalle varie Associazioni di categoria e di quelle di Enti dell'Amministrazione centrale (Ministero delle Finanze, Inps, ecc).

L'ATECO 91 è nata, quindi, con lo scopo di raggiungere i seguenti obiettivi:

- fornire informazioni statistiche attendibili e aggiornate, utilizzando standard di migliore qualità rispetto al passato, in conseguenza dei grandi cambiamenti in atto nel sistema produttivo e sociale;
- garantire la comparabilità tra la classificazione nazionale e quelle comunitarie, e quindi tra statistiche nazionali e statistiche comunitarie, in vista della realizzazione del mercato unico;
- fornire un supporto metodologico agli Enti dell'Amministrazione centrale e locale a seguito della creazione del Sistema statistico nazionale.

Nella nuova Classificazione delle attività economiche 1991, tutte le attività produttive sono raggruppate e codificate a partire da un primo livello costituito da 17 «sezioni», due delle quali articolate in 16 «sottosezioni» (codificate con 1 o 2 lettere alfabetiche maiuscole), da un secondo livello costituito da 60 divisioni (con codici a due cifre) che a loro volta si suddividono in 222 Gruppi (terzo livello con codici a 3 cifre). Molti Gruppi, a loro volta, si suddividono in 512 Classi (quarto livello con codici a 4 cifre) e queste ultime si suddividono, talora, in Categorie (quinto livello con codici a 5 cifre) dando luogo, in complesso, a 874 raggruppamenti di quinto livello, con codici a 3, 4 e 5 cifre (Ogni gruppo che non si suddivide in Classi e Categorie e ogni Classe che non si suddivide in Categorie vanno considerati come altrettante Categorie aventi, rispettivamente, due zeri alla quarta e quinta cifra del codice e uno zero alla quinta cifra del codice).

## **6. Campo di osservazione**

Le attività economiche che hanno formato oggetto del Censimento dell'industria e dei servizi e che pertanto ne costituiscono il campo di osservazione sono:

- le attività della Divisione 01 (Agricoltura, caccia e relativi servizi), limitatamente ai seguenti gruppi, classi e categorie:

Categoria 01.13.1 - solo le aziende vitivinicole;

---

(1) Cfr. Istat, «*Classificazione delle attività economiche*», Metodi e Norme, Serie C, n. 11, 1991.



Categoria 01.25.5 - solo per la parte relativa all'allevamento di cani, serpenti, leoni e animali esotici in genere;

Gruppo 01.4 - attività dei servizi connessi all'agricoltura e zootecnia (esclusi i servizi veterinari);

Classe 01.50 - caccia e cattura animali per allevamento e ripopolamento di selvaggina compresi i servizi connessi (escluse caccia e cattura animali annesse ad aziende boschive).

- le attività della Divisione 02 (Silvicoltura e Attività di utilizzazione delle foreste e dei boschi), con esclusione della sola Silvicoltura;

- le attività della Divisione 05 (Pesca, piscicoltura e servizi connessi), con esclusione del solo esercizio di allevamento di pesci in acque dolci annesso ad aziende agricole, che costituisce una parte della Categoria 05.02.2;

- tutte le attività delle Divisioni da 10 a 37 (Estrazione di minerali e Attività manifatturiere di ogni tipo), delle Divisioni 40 e 41 (Produzione e distribuzione di energia elettrica, gas e acqua), della Divisione 45 (Costruzioni), delle Divisioni da 50 a 52 (Commercio all'ingrosso e al dettaglio; Riparazione di autoveicoli, motocicli e di beni personali e per la casa), della Divisione 55 (Alberghi e Ristoranti), delle Divisioni da 60 a 67 (Trasporti, Magazzinaggio e Comunicazioni; Intermediazione monetaria e finanziaria), delle Divisioni da 70 a 74 (Attività immobiliari, Noleggio, Informatica, Ricerca, Altre attività professionali e imprenditoriali); della Divisione 75 (Pubblica Amministrazione e Difesa; Assicurazione sociale obbligatoria) delle Divisioni 80 (Istruzione), 85 (Sanità ed altri servizi sociali) e 90 (Smaltimento dei rifiuti solidi, delle acque di scarico e simili);

- le attività della Divisione 91 (Attività di organizzazioni associative [n.c.a.]), con esclusione della classe 91.31 (attività delle organizzazioni religiose);

- le attività della Divisione 92 (Attività ricreative, culturali e sportive) con esclusione delle «attività prestate da singoli atleti, istruttori, insegnanti, allenatori e simili» (parte della Categoria 92.62.2);

- tutte le attività della Divisione 93 (Altre attività dei servizi).

Tutte le attività economiche sopra menzionate con la sola eccezione della Divisione 75 (Pubblica amministrazione e Difesa; Assicurazione sociale obbligatoria), di parte della Divisione 85 (relativamente alle strutture sanitarie e dei servizi sociali pubblici), nonché le attività della Divisione 91 (Attività di organizzazioni associative [n.c.a.]) costituiscono il campo di osservazione anche dei questionari settoriali.

## 7. Qualità dei dati

La qualità dell'informazione statistica è uno dei principali obiettivi dell'Istat. A partire dai Censimenti del 1991, l'Istituto si è impegnato a garantire standard qualitativi sempre più alti ed a fornire agli utilizzatori un insieme di indicatori sulla qualità dei dati pubblicati al fine di favorire un uso più corretto degli stessi.

Il perseguimento di tale obiettivo è risultato particolarmente oneroso e complesso per le rilevazioni censuarie (anche se, da un punto di vista logico, il Censimento è assimilabile ad una qualsiasi indagine statistica), a causa della dimensione delle popolazioni e dei relativi archivi di dati, dei legami con molteplici statistiche e per le stesse modalità di rilevazione.

A tale complessità si è tentato di dare soluzione analizzando approfonditamente le operazioni sequenzialmente necessarie al processo produttivo dei dati ed integrando i controlli e le azioni di correzione su singoli segmenti in un complesso unitario ed interdipendente, realizzando cioè un sistema di controllo finalizzato a prevenire, individuare, correggere e valutare gli errori che possono insorgere nelle fasi di progettazione, rilevazione e revisione del Censimento.

Di seguito, viene fornito un quadro riassuntivo di tale sistema, ripercorrendo le singole fasi dell'indagine, analizzando i principali parametri per la valutazione della qualità dei dati, mentre si rimanda ad altre specifiche pubblicazioni per una più esauriente ed analitica documentazione dei singoli controlli e dei risultati prodotti dagli stessi.

## FASE DI PROGETTAZIONE

Nella fase di progettazione sono state effettuate le operazioni necessarie a prevenire eventuali inefficienze nella formulazione e nella sequenza dei quesiti del questionario, a correggere i possibili errori nelle norme di rilevazione ed a risolvere eventuali contraddizioni tra i diversi piani di lavoro in cui si articola il Censimento.

In particolare, l'indagine pilota condotta su un campione di 2.421 unità locali, con 1.941 rispondenti, ha permesso di selezionare tra differenti versioni del questionario provvisorio e di rivedere le norme di rilevazione. La versione prescelta è stata quindi resa definitiva, dopo aver apportato gli opportuni cambiamenti ed essere stata analizzata sotto il profilo logico formale.

L'esame delle coerenze tra i piani di rilevazione, codifica e revisione, di compatibilità e correzione, di elaborazione e diffusione dei dati ha permesso di fondere in un sistema integrato le diverse normative e protocolli.

## RACCOLTA DEI DATI

Ciascuna delle diverse figure che hanno operato (rispondenti, rilevatori e coordinatori) e delle differenti operazioni effettuate (dall'individuazione delle unità alla compilazione ed al ritiro dei questionari) durante la fase di rilevazione dei dati possono originare errori di vario tipo ed intensità.

Allo scopo di ridurre e prevenire tali errori si è agito da un lato sollecitando la collaborazione dei rispondenti e dall'altro curando in modo particolare l'organizzazione della rete di rilevazione.

Un'importante campagna di informazione ha permesso di raggiungere ampi strati della popolazione investigata, poiché è stata condotta capillarmente, utilizzando diversi mezzi di comunicazione di massa.

Durante la fase di rilevazione sul campo, l'assistenza fornita ai cittadini mediante il «numero verde» o, direttamente, dalle strutture dell'Istituto, per sciogliere eventuali dubbi nella compilazione del questionario ha fortemente contribuito a ridurre l'errore di rilevazione.



I chiarimenti chiesti dai rispondenti costituiscono da un lato una testimonianza della collaborazione dei cittadini (200.000 chiamate in tutto il Paese per il complesso dei Censimenti generali), dall'altro costituiscono un indicatore delle difficoltà riscontrate dai rispondenti nella compilazione del questionario.

L'obiettivo di garantire un soddisfacente standard qualitativo alla rete di rilevazione è stato perseguito operando da un lato sulla selezione e l'addestramento del personale e dall'altro sull'organizzazione delle funzioni di controllo ed assistenza riguardo operazioni sul campo.

Per migliorare la preparazione della rete di rilevazione, e quindi prevenire gli errori dovuti all'inosservanza delle disposizioni e derivanti da inefficienza riguardo al contatto e all'assistenza ai rispondenti, una particolare attenzione è stata posta nella formazione e nell'addestramento dei soggetti operanti ai diversi livelli dell'organizzazione periferica di supervisione e di rilevazione. Sono stati predisposti manuali e videocassette contenenti non soltanto le norme ma anche le modalità più idonee all'approccio con le differenti unità di rilevazione. Le funzioni di controllo e di assistenza sono state assicurate, a livello periferico, dagli Uffici provinciali di Censimento, dagli Uffici comunali di Censimento e dai coordinatori. Questa nuova figura, in particolare, è stata prevista dal D.P.R. 23-7-1991 n. 254 nei comuni con più di 10.000 abitanti. In ambito provinciale, inoltre, hanno operato ispettori dell'Istituto, con il compito di garantire l'osservanza delle norme e fornire assistenza alla rete periferica.

Ai comuni con più di 7.000 abitanti è stato fornito un terminale telematico con il quale, attraverso la rete Videotel, sono stati in grado di colloquiare agevolmente con le strutture centrali. Ciò ha permesso di realizzare, nel corso stesso del processo, un controllo centralizzato della fase di rilevazione dei dati nonché di rispondere tempestivamente ai chiarimenti richiesti dagli uffici comunali e di intervenire in modo rapido ed efficace.

Per ulteriori dettagli su questa ed altre fasi di lavoro, si rinvia al Fascicolo 1 del volume «*La progettazione dei Censimenti 1991*».

## FASE DI REVISIONE E CODIFICA

Prima dell'inoltro ai centri di registrazione, i questionari raccolti sono stati sottoposti presso i comuni ad operazioni di revisione e codifica. Al fine di assicurare l'omogeneità ed un adeguato standard qualitativo a tali operazioni, la codifica di alcune risposte aperte (ad esempio l'attività economica, la provincia ed il comune sede dell'unità locale) è stata svolta da personale appositamente istruito, in genere dai coordinatori, come previsto dall'art. 30 del Regolamento di esecuzione del Censimento. Per agevolare la fase di revisione e codifica e per assicurare una omogenea interpretazione delle norme, oltre ai manuali di rilevazione, sono state utilizzate, quale materiale di formazione, anche videocassette contenenti numerose esemplificazioni pratiche. Una prima revisione è stata effettuata dai coordinatori al momento della raccolta dei questionari; controlli quantitativi e qualitativi sono stati condotti dagli uffici comunali prima dell'inoltro dei questionari ai centri di registrazione finalizzati, anche, ad eventuali azioni di ritorno sul campo per perfezionare i risultati censuari.

## CONFRONTO TRA I DATI CENSUARI E GLI ELENCHI PROVINCIALI DEL REGISTRO DITTE

Al fine di contenere al massimo gli errori di copertura, l'Istituto ha inviato a tutti i comuni gli elenchi delle ditte operanti sul territorio di competenza ed iscritte presso le Camere di Commercio, Industria e Artigianato, con segnalazione, per ciascuna di esse, del grado di probabilità di esistenza (scarsa, media, alta, altissima) ricavato in base ad alcuni elementi oggettivi di riscontro (pagamento IVA, pagamento bollettino esazione annuale, ecc.). Detti elenchi sono stati integrati con altri in possesso dell'Istat.

### FASE DI REGISTRAZIONE

Dopo le operazioni di revisione e codifica, i questionari sono stati registrati su supporto informatico. Tale fase di lavoro è particolarmente delicata nel caso dei censimenti perché dalla qualità della registrazione dipende il numero di ritorni sui documenti cartacei nella successiva fase di controllo e di elaborazione dei dati.

Il complesso dei questionari è stato suddiviso in invii per la registrazione da parte di ditte esterne, presso le quali sono stati effettuati numerosi controlli per verificare la capacità tecnica dichiarata e, successivamente, il rispetto delle norme contrattuali.

Per prevenire gli errori ed agevolare il controllo, è stato utilizzato un sistema di precodifica dei quesiti del questionario (sistema posizionale dei codici), atto a ridurre il verificarsi di sequenze di codici uguali e, quindi, la possibilità di errori dell'operatore. Per controllare, inoltre, l'effettiva presenza di modalità rare è stata adottata per talune variabili un tipo di registrazione (registrazione controllata) che impone all'operatore di controllare e ribattere il valore sospetto e, contemporaneamente, segnala in un apposito campo del record l'effettuazione di tale operazione.

L'accettazione del materiale registrato è stata subordinata ad una procedura di «validazione» posta in essere al momento dell'acquisizione dei supporti informatici (nastri) da parte del Centro Unificato Servizi, struttura predisposta per l'occasione presso l'Istat, la quale poteva rifiutare il nastro, con conseguente obbligo di una nuova lavorazione da parte del centro di registrazione, se non fossero stati rispettati determinati parametri di qualità, fissati contrattualmente.

La procedura prevedeva tre controlli: controllo dei requisiti informatici, controllo quantitativo e controllo qualitativo.

Con il primo controllo, si è effettuata la verifica dei requisiti informatici del file prodotto (quali ad esempio la lunghezza dei vari tipi record) e la compatibilità della registrazione con le caratteristiche dell'hardware usato dall'Istituto.

Con il secondo, è stata verificata l'uguaglianza tra il numero di questionari rilevati ed inviati alla ditta e quello contenuto nel file. A tale scopo, sono state utilizzate le informazioni riportate nei documenti di distinta che accompagnavano il materiale cartaceo (dai comuni al centro di registrazione e da questo all'Istat) ed i dati di consistenza a livello di singolo comune forniti direttamente all'Istituto dagli Uffici comunali di Censimento.

Con il terzo controllo, infine, si è verificata la corrispondenza, su base campionaria, delle informazioni registrate dall'Istat con quelle registrate dalla ditta esterna. In particolare per ogni invio è stato selezionato un campione di modelli che sono stati nuovamente registrati dalla struttura interna Istat ed i record del file così ottenuto sono stati accoppiati, mediante codici identificativi, con



quelli originariamente selezionati dal nastro fornito dalla ditta esterna. Dal confronto tra le due registrazioni è stato calcolato l'errore medio di registrazione come rapporto tra il numero di byte differenti riscontrati in ogni coppia di record ed il numero complessivo di byte. Tale errore medio, calcolato su un campione di questionari, non può essere confrontato con l'errore ammissibile (pari al 5 per mille) ma deve essere comparato con una soglia di accettazione fissata in funzione della numerosità del campione, del rischio del committente (ovvero la probabilità di accettare un file con un errore medio non tollerabile) e del rischio del fornitore (ovvero la probabilità di vedersi rifiutare un file con un errore medio tollerabile).

Nel prospetto 2 è riportato il numero di record registrati presso il Centro Unificato Servizi, il relativo numero di battute utili e l'errore medio calcolato.

**Prospetto 2 – Esito dei controlli in fase di registrazione**

DESCRIZIONE	Valori
Totale record controllati	467
Totale battute controllate	45.627
Errore medio campionario in byte (per mille)	5,3

**FASE DI CONTROLLO E CORREZIONE**

I singoli invii, una volta accettati, sono stati sottoposti ad una procedura di controllo e correzione dei dati. Tale procedura è risultata abbastanza complessa sia per il numero di questionari da esaminare sia per la necessità di verificare eventuali relazioni esistenti tra di essi e sia, infine, per la delicatezza delle correzioni da apportare. Infatti una procedura di verifica e correzione dei dati deve rispettare le sequenze di tipo logico e le sequenze di tipo sostanziale dovute al fatto che le informazioni non sono messe tutte sullo stesso piano ma sono distinte a seconda della loro importanza riguardo ai fini che il rilievo censimentale si propone.

La sequenza di operazioni che sono state effettuate sui dati provenienti dalla registrazione esterna può essere concettualmente suddivisa nei seguenti controlli, ai quali potevano conseguire azioni di correzione di tipo diverso:

- controllo quantitativo delle unità;
- controllo delle notizie identificative del tipo record e del questionario;
- ricostruzione dei questionari delle unità locali a partire dai tipi record;
- accoppiamento dei fogli anagrafici ai questionari generali;
- accoppiamento dei questionari generali ai questionari settoriali,
- ricostruzione delle imprese e delle istituzioni plurilocalizzate;
- controllo di copertura delle imprese e delle istituzioni;
- controllo delle notizie fondamentali delle imprese, delle istituzioni e delle unità locali;
- analisi delle mancate risposte;
- controllo qualitativo delle notizie relative alle imprese ed alle istituzioni;
- controllo qualitativo delle notizie relative alle unità locali;
- imputazione dei dati mancati o incompatibili;
- tavole di verifica.

### *Il controllo quantitativo*

Il primo controllo effettuato è stato quello del riscontro quantitativo del numero di questionari effettivamente registrati. Ciò è stato possibile sulla base della documentazione prevista per il ritiro e la consegna dei questionari (fra Comuni, Centri di registrazione, Istat). Il secondo controllo quantitativo è stato effettuato utilizzando fonti esterne all'Istat e lo schedario «SIRIO», implementato in Istat dopo il Censimento del 1981 per le imprese con 10 addetti ed oltre. Quest'ultimo controllo si prefigura come un'analisi di copertura dell'operazione censuaria e non come un semplice controllo del materiale registrato.

### *Il controllo delle notizie identificative*

I questionari utilizzati nella raccolta dei dati sono stati trasposti su supporto informatico nei seguenti cinque tipi record:

- Notizie anagrafiche sull'impresa o istituzione e sull'unità locale,
- Notizie sull'impresa o istituzione e prime notizie sull'unità locale,
- Notizie sugli addetti dell'unità locale di impresa o istituzione,
- Altre notizie sull'unità locale di impresa,
- Altre notizie sull'unità locale di istituzione.

Un insieme di codici identificativi (provincia, comune, sezione, numero pacco, numeri progressivi provvisorio e definitivo e codice fiscale) hanno reso possibile la ricostituzione del questionario nonché l'individuazione del modello cartaceo.

Controlli preliminari hanno riguardato le sole notizie identificative del questionario e dell'impresa o istituzione sempre per garantire l'esatta ricomposizione del questionario.

Il codice fiscale, richiesto per la prima volta, è risultato determinante ai fini della ricostruzione delle imprese essendo identico per tutte le unità locali dipendenti da una stessa impresa. Non altrettanto si può dire per le istituzioni, in quanto le corrispondenti unità locali possono disporre e utilizzare ciascuna un proprio codice fiscale (scuole, ospedali ecc.) ovvero il codice fiscale può essere utilizzato da più realtà economiche (esempio tipico sono le aziende municipalizzate che hanno lo stesso codice fiscale dei comuni).

#### **Prospetto 3 – Esito dei controlli delle notizie identificative**

TIPO DI ERRORE	Percentuale di errore
Codice fiscale	22,9
Codice di comune	—
Sezione di Censimento	0,4
Numero definitivo di questionario	0,1
Questionario doppione	—

Come si può osservare dal prospetto 3, vi è un'alta incidenza di errori nel codice fiscale e ciò è imputabile sia alla errata o omessa trascrizione sul modello da parte dei rispondenti sia alla registrazione (16 byte alfanumerici).

Per la correzione di alcuni di tali dati (codice fiscale, ubicazione dell'unità locale o della sede dell'impresa) si è fatto ricorso al Sistema Informativo del Censimento dell'Industria e dei Servizi (SICIS), per altri al supporto cartaceo.

Il SICIS è composto da un insieme di quattro archivi nazionali delle imprese (Istat - SIRIO; Ministero delle Finanze; Inps; Camere di commercio - Registro Ditte) e da circa cinquanta subarchivi, riferiti a imprese e istituzioni (banche, assicurazioni, scuole, unità sanitarie, ecc...) costituiti in Istat per l'occasione, al fine di consentire il controllo dei dati censuari.

#### *Ricostruzione dei questionari delle unità locali e ricostruzione delle imprese e delle istituzioni plurilocalizzate*

Com'è stato ricordato, il Censimento del 1991 si caratterizza per la rilevazione delle imprese e delle istituzioni (rilevate nel 1981 soltanto a livello di unità locale) e per la rilevazione delle caratteristiche strutturali delle imprese di media e grande dimensione, eseguita con l'ausilio del questionario denominato *settoriale*.

Inoltre, le procedure poste in atto per garantire la segretezza delle informazioni statistiche raccolte prevedevano la registrazione separata delle notizie anagrafiche da quelle propriamente statistiche, per cui, in sede di controllo ed elaborazione, si è dovuto procedere alla ricostruzione del questionario generale.

Per le unità locali per le quali è stato compilato il questionario settoriale, è stato necessario procedere anche all'aggancio dei due questionari, per verificare la corrispondenza di talune risposte ed eventualmente per integrare correttamente quelle mancanti (ubicazione dell'unità locale, codice di attività economica, numero di addetti dell'unità locale e dell'impresa ecc.).

Quest'ultima fase, aggancio del questionario generale al questionario settoriale, si è rivelata piuttosto laboriosa in quanto i due questionari, relativi ad una stessa unità locale, sono stati compilati in due sedi diverse: il primo nella sede dell'unità locale ed il secondo nella sede dell'impresa. Per questo accoppiamento sono state necessarie puntuali e precise correzioni dei codici di aggancio (costituiti dal codice fiscale, dai codici di provincia e comune sede dell'impresa, dai codici di provincia e comune sede dell'unità locale ed anche, quando necessario, dal codice di avviamento postale al fine dell'individuazione del quartiere allorché uno stesso comune erano presenti più unità locali, dal codice di sezione di Censimento per le imprese).

In sintesi, si è proceduto ad un triplice accoppiamento orizzontale: lembo del questionario con notizie anagrafiche, questionario generale e questionario settoriale; ed ad un accoppiamento verticale, per ricongiungere, a parità di codice fiscale, tutte le unità locali appartenenti ad una stessa impresa.

Nel prospetto 4 sono riportate le percentuali di errore riscontrate per la provincia di Sassari in questa fase: l'accoppiamento parziale è causato dall'errore presente in alcuni codici che non hanno garantito il perfetto accoppiamento tra il questionario generale e quello settoriale; il mancato accoppiamento è causato dall'errore presente nel codice fiscale o in tutti i codici necessari all'accoppiamento o, infine, dalla mancanza del questionario settoriale o di quello generale; il terzo tipo di errore è dovuto alla erronea composizione dell'impresa o dell'istituzione, a causa della mancanza di una o più unità locali dovuta a errore nel codice fiscale, o mancata rilevazione delle unità stesse o, infine, alla errata registrazione del numero di unità locali dipendenti, dichiarato dalla sede.



**Prospetto 4 – Errori riscontrati nella fase di ricostruzione dei questionari delle unità locali e delle imprese plurilocalizzate**

TIPO DI ERRORE	Percentuale di errore
Accoppiamenti parziali	1,3
Mancati accoppiamenti	29,1
Errata composizione dell'impresa o istituzione	4,4

Dopo la ricostruzione di un unico record per ogni unità locale, e di un insieme completo di record di unità locali per ogni impresa o istituzione plurilocalizzate, si è proceduto alla verifica del numero di addetti dichiarati dalla sede dell'impresa o istituzione e da tutte le unità locali di cui l'impresa o istituzione è composta. Tale controllo verticale è stato preceduto da un controllo orizzontale atto a verificare la corrispondenza della somma degli addetti per posizione professionale con il totale degli addetti presenti nell'unità locale e, nel caso delle imprese medio grandi, con il numero di addetti che la sede dell'impresa aveva dichiarato, per quella unità locale, nel questionario settoriale.

*Il controllo della copertura*

La fase di accoppiamento dei questionari generali con i questionari settoriali ha costituito un ulteriore controllo della copertura dal momento che l'esistenza dei questionari settoriali era stata verificata, anche se limitatamente alle imprese con oltre 200 addetti, con l'ausilio dello schedario SIRIO sulle imprese gestito dall'Istat (2). Per il controllo della copertura delle istituzioni, invece, sono stati predisposti, prima delle operazioni censuarie, un insieme di 50 archivi contenenti gli elenchi delle principali istituzioni presenti sul territorio (ministeri, scuole, USL, preture, ecc.).

*Il controllo delle notizie fondamentali*

Nel controllo delle notizie rilevate con il Censimento è stata data la priorità ai quattro caratteri ritenuti fondamentali: l'attività economica, la forma giuridica, gli addetti e l'iscrizione all'artigianato.

La codifica dell'attività economica delle imprese, effettuata dai revisori comunali, è stata confrontata con quella presente negli altri archivi sulle imprese (SICIS), che contengono la stessa informazione e precisamente quelli di:

- Istat (SIRIO);
- Ministero delle Finanze;
- Inps;
- Camere di commercio (Registro Ditte).

(2) Cfr. Istat, «7° Censimento dell'industria e dei servizi - Caratteristiche strutturali delle imprese di media e grande dimensione», 1993.

I sei archivi, compreso quello del Censimento settoriale e quello del Censimento generale, sono stati accoppiati sulla base del codice fiscale delle imprese e, per ognuno di essi, è stata calcolata la frequenza delle codifiche coincidenti. Sulla base di tale frequenza è stata stimata la probabilità di errore relativamente alla codificazione dell'attività economica associata ai singoli archivi. Per ogni impresa, quindi, sono state stimate le probabilità composte di errore per ciascuna codifica presente ed è stata scelta quella con la minore probabilità, considerandola come «codifica ottimale». Nei casi in cui, a livello delle prime due cifre della codifica e per le imprese di media e grande dimensione, si è riscontrata una differenza tra la codifica presente nel questionario del Censimento generale e la «codifica ottimale» si è proceduto alla verifica della descrizione dell'attività dichiarata sul questionario. Sempre con riferimento alle imprese, una procedura simile è stata adottata per il controllo della forma giuridica e del numero totale degli addetti. In particolare quest'ultimo è stato confrontato con la media del numero di addetti desunta dai vari archivi deprimendo i valori eccentrici (media dei logaritmi); nel caso di discordanza elevata, si è fatto ricorso ai questionari ovvero ad accertamenti diretti presso le imprese.

L'iscrizione all'albo degli artigiani dichiarata sui questionari è stata controllata con l'analoga informazione contenuta negli archivi dell'Inps e del Registro Ditte.

Per quanto riguarda le istituzioni, la verifica del codice di attività attribuito dai revisori comunali, nonché della forma giuridica e del numero degli addetti, è stata effettuata, per tutte le unità locali censite, mediante confronto con gli archivi delle istituzioni contenute nel SICIS. Nei casi di discordanza si è fatto ricorso a controlli diretti sui questionari o presso le Istituzioni.

Le codifiche dell'attività economica, della forma giuridica, di iscrizione all'albo degli artigiani ed il totale degli addetti all'impresa o istituzione sono stati inseriti in un unico file per essere corretti dopo la verifica delle incompatibilità interne dei questionari.

#### *Il controllo delle altre notizie*

Successivamente alla correzione dei dati identificativi e di quelli considerati fondamentali, si è proceduto alla verifica delle incompatibilità, presenti in ciascun questionario, che è stata effettuata diversamente per le variabili quantitative e quelle qualitative.

Per le prime sono stati ricercati i valori anomali mediante raffronto con i valori medi che caratterizzavano le singole variabili; per le seconde, invece, sono stati evidenziati i valori fuori campo di osservazione e quelli che causavano incompatibilità con le risposte presenti in altri quesiti.

Prima di procedere alla ricostruzione delle mancate risposte, è stata verificata l'entità delle stesse per ciascun quesito e si è deciso di non intervenire con alcuna correzione nei casi in cui tale percentuale fosse risultata elevata, lasciando in questi casi l'indicazione di mancata risposta.

Attraverso un dettagliato elenco di regole di compatibilità, sono state individuate le variabili qualitative contenenti valori fuori campo di osservazione o incompatibilità con valori presenti per altre variabili.

Le variabili per le quali è stata segnalata la presenza di un valore non compatibile sono state distinte in tre tipi, a seconda del criterio di correzione da adottare: imputazione deterministica, imputazione non deterministica e imputazione stocastica con donatore.

L'imputazione deterministica è stata limitata a quelle variabili che non superavano le regole di compatibilità e per le quali risultava immediata la determinazione del valore «vero» da imputare. Tale tipo di imputazione è stata adottata in presenza di errori sistematici come: l'assenza del codice di attività dell'impresa in presenza di quello dell'unità locale o viceversa, l'assenza di un totale o di un imprenditore; gli errori che emergono dal non rispetto delle regole formali, ovvero di quelle regole con le quali è controllata la corretta compilazione del questionario nelle sue sequenze logiche.

Nel prospetto 5 sono riportate le percentuali di correzioni deterministiche effettuate con riferimento ai questionari compilati nella provincia di Sassari (in particolare la correzione dell'imprenditore è dovuta alla riclassificazione dei soci in imprenditori e coadiuvanti, mentre l'imposizione ex novo dell'imprenditore è stata effettuata quando in un'impresa questo non risultava presente).

**Prospetto 5 – Frequenza di imputazione deterministica per alcuni principali tipi di errore.**

PRINCIPALI TIPI DI ERRORE	Frequenza (%)
Forma giuridica	2,8
Attività economica dell'impresa o istituzione	0,4
Attività economica dell'unità locale	1,2
Correzione dell'imprenditore	7,4
Imposizione dell'imprenditore	6,8
Assenza del numero totale di addetti all'unità locale	4,9
Assenza del numero totale di addetti all'impresa o istituzione	3,5

Nel prospetto 6 sono riportate, invece, le percentuali di errori corretti ricorrendo alle informazioni del SICIS se l'errore era stato già evidenziato, come descritto in precedenza, oppure ricorrendo direttamente ai questionari.

**Prospetto 6 – Frequenza di imputazione non deterministica per alcuni principali tipi di errore**

PRINCIPALI TIPI DI ERRORE	Frequenza (%)
Forma giuridica	0,8
Attività economica dell'impresa o istituzione	6,2
Attività economica dell'unità locale	5,1
Totale addetti all'unità locale	2,3
Totale addetti all'impresa o istituzione	10,4

L'imputazione stocastica con donatore è stata utilizzata in tutti i casi in cui le regole sostanziali risultavano fallite e per le quali non fosse immediato conoscere il valore «vero».



Per le variabili qualitative da correggere con criteri stocastici, e per le variabili quantitative che presentavano valori anomali, azzerati in seguito all'analisi della distribuzione delle variabili, è stata adottata la procedura di imputazione con il metodo del donatore con distanza minima, realizzata per la prima volta in Istat, per la messa a punto dei dati del Censimento 1991.

L'intero file formato dai questionari di unità locali sedi di impresa o di istituzione o di semplici unità locali è stato suddiviso in un file contenente soltanto i record «errati» e un altro contenente i soli record «esatti».

La ricerca del record «esatto» da cui prelevare l'informazione mancante è stata effettuata sulla base di una funzione di distanza. Come donatore è stato scelto il record con distanza minima dal record «errato», in modo da ricostruire l'informazione mancante con l'ausilio del record che fosse il più possibile simile al record contenente l'errore.

Più precisamente, il record donatore è stato individuato sulla base di una funzione di distanze ponderate, misurate su alcune variabili covariate della variabile da imputare.

Più precisamente le variabili presenti nel questionario sono state distinte in tre gruppi: variabili di strato, variabili di matching, variabili da imputare, individuando come variabili di strato e di matching quelle statisticamente legate (covariate) alla variabile da imputare.

Le variabili di strato introdotte per calcolare la distanza tra il record errato e quelli esatti, sono le seguenti:

- tipo di questionario
  - questionario generale di impresa
  - questionario generale di istituzione
- tipo di unità locale
  - unità locale sede di impresa o istituzione
  - unità locale non sede di impresa o istituzione
- attività economica
  - classificazione per gruppi di attività economica (prime tre cifre della codifica);
- grandi classi dimensionali di addetti
  - piccole e medie imprese o istituzioni (da 1 a 49 addetti)
  - grandi imprese o istituzioni (50 addetti e più).

Altre variabili di strato sono state inserite successivamente soltanto per alcuni tipi di variabili da correggere: ad esempio per le notizie retrospettive dell'impresa relative al 1990, la scelta del donatore non poteva che cadere su un'impresa esistente nel 1990.

Le variabili di matching utilizzate per definire la funzione di distanza variano a seconda della variabile da imputare e sono state scelte tra le seguenti:

- numero di addetti;
- classe di addetti:
  - 1 addetto,
  - 2 addetti,
  - da 3 a 5 addetti,
  - da 6 a 9 addetti,
  - da 10 a 19 addetti,
  - da 20 a 49 addetti,
  - da 50 a 99 addetti,

- da 100 a 199 addetti,
- da 200 a 499 addetti,
- da 500 a 999 addetti,
- 1000 addetti e più;
- classe di unità locali;
- province di appartenenza;
- classificazione per categorie delle attività economiche;
- tipo di unità locale (amministrativa o operativa).

Le variabili da imputare, per le quali sono state definite le stesse variabili di strato e di matching, sono state raggruppate al fine di procedere ad una imputazione congiunta di più errori senza ripetere la ricerca del donatore più vicino.

Il record donatore è stato utilizzato solo dopo aver superato due ulteriori controlli:

- che la distanza ponderata non risultasse superiore alla distanza massima assunta come tollerabile;

- che il record candidato non fosse stato utilizzato più di tre volte.

I record errati per i quali non è stato possibile trovare un donatore con distanza inferiore al limite tollerato, sono stati corretti in modo non automatico.

**Prospetto 7 – Frequenza di imputazione da donatore per alcuni principali tipi di errore**

PRINCIPALI TIPI DI ERRORE	Frequenza (%)
Possesso di unità locali all'estero	0,1
Effettuazione diretta di importazioni o di esportazioni	4,8
Consorzio o associazione con altre imprese o istituzioni	3,9
Disponibilità di attrezzature informatiche	3,9
Utilizzazione di beni in leasing	4,5

## LE TAVOLE DI VERIFICA

Prima di rendere definitivi i dati per la pubblicazione, è stata predisposta una serie di tavole di verifica al fine di accertare la qualità delle informazioni prodotte.

Le tipologie di controllo possono essere ricondotte a due: controllo di coerenza interna di ciascuna tabella e verifica di coerenza tra tavole diverse. In quest'ultimo caso, sono state esplicitate le relazioni più significative tra aggregati ed indicatori che compaiono in più tavole, per verificarne appunto le condizioni di coerenza (relazioni di uguale, maggiore, minore; somma o differenza di aggregati parziali ecc.).

### 8. Il piano di diffusione dei risultati

Con il piano di diffusione dei risultati definitivi del 7° Censimento generale dell'industria e dei servizi si è inteso valorizzare, nella misura maggiore possibile, il contenuto informativo dei dati rilevati, garantendo in ogni caso il tradizionale dettaglio dell'informazione per la confrontabilità con i precedenti Censimenti.

Il piano delle pubblicazioni risulta così articolato:

## LA PROGETTAZIONE DEI CENSIMENTI

1. Basi territoriali, organizzazione, campagna di informazione, piano dei controlli;
2. Censimento della popolazione: il piano della rilevazione;
3. Censimento dell'industria e dei servizi: il piano della rilevazione;
4. I documenti.

Nel volume, suddiviso nei 4 fascicoli sopracitati, sono illustrati gli aspetti fondamentali di progettazione, tecnica di indagine e piano dei controlli dei due censimenti. È presente una parte di documentazione (circolari, leggi, ecc.) utile ai fini di una ricostruzione completa dell'impostazione dei Censimenti.

## RISULTATI PROVINCIALI E COMUNALI SULLE IMPRESE, SULLE ISTITUZIONI E SULLE UNITÀ LOCALI - DATI PROVVISORI

Il volume contiene i dati provvisori, comunali e provinciali, relativi alle imprese, alle istituzioni e alle unità locali. I dati sono presentati secondo grandi raggruppamenti di attività economica e secondo le classificazioni tipologiche dei Comuni.

## INDUSTRIA E SERVIZI - CARATTERISTICHE STRUTTURALI DELLE IMPRESE DI MEDIA E GRANDE DIMENSIONE - DATI PROVVISORI

Il volume riporta i dati desunti dai questionari settoriali di Censimento relativi alle imprese industriali con 10 addetti e più e alle imprese dei servizi con 6 addetti e più. Le tavole in esso contenute forniscono un'immagine delle principali caratteristiche strutturali rilevate e sono suddivise in tre parti: nella prima si approfondisce l'analisi sulla struttura delle imprese, nella seconda quella delle unità locali e nella terza sono presentati alcuni risultati a livello provinciale.

## IMPRESE, ISTITUZIONI E UNITÀ LOCALI

1. Fascicoli provinciali (95);
2. Fascicoli regionali (20);
3. Fascicolo nazionale.

I volumi, disponibili anche su supporto informatico (floppy disk), contengono i dati relativi alle principali caratteristiche strutturali delle imprese, delle istituzioni e delle unità locali, forniti a livello territoriale dettagliato.

## ATLANTE TEMATICO DEMOGRAFICO ED ECONOMICO

Il volume, attraverso cartogrammi ed altre rappresentazioni grafiche, fornisce una visione sintetica delle caratteristiche dei fenomeni demografici, sociali ed economici al livello delle principali suddivisioni territoriali. Il confronto fra i diversi cartogrammi consente di cogliere i legami fra i vari fenomeni considerati sul territorio.



## VOLUMI SETTORIALI

I volumi presentano un'ampia documentazione relativa alle principali caratteristiche delle unità rilevate dal Censimento, con riferimento ai settori economici più significativi.

## I CONTROLLI DI QUALITÀ

Nel volume sono riportati gli aspetti fondamentali dell'analisi svolta riguardo al controllo di qualità sui Censimenti, i risultati di tali controlli relativamente alle principali fasi di lavorazione e per tipologia di errore. In particolare, sono evidenziati i dati e le valutazioni rispetto alle fasi di registrazione e di elaborazione dei dati e le informazioni desunte dall'indagine di qualità e dalle indagini di copertura.

## ULTERIORI FORME DI DIFFUSIONE

Allo scopo di favorire un'ampia utilizzazione dei dati raccolti con il Censimento, ulteriori forme di diffusione saranno costituite dalle banche dati dell'Istat e da tavole che, anche se non destinate alla pubblicazione, sono state elaborate e sono disponibili a richiesta dei singoli utenti (vedi Appendice A). Le richieste vanno inoltrate all'Istituto Nazionale di Statistica - Dipartimento Diffusione e Banche Dati - Via Cesare Balbo, 16 - 00184 Roma.

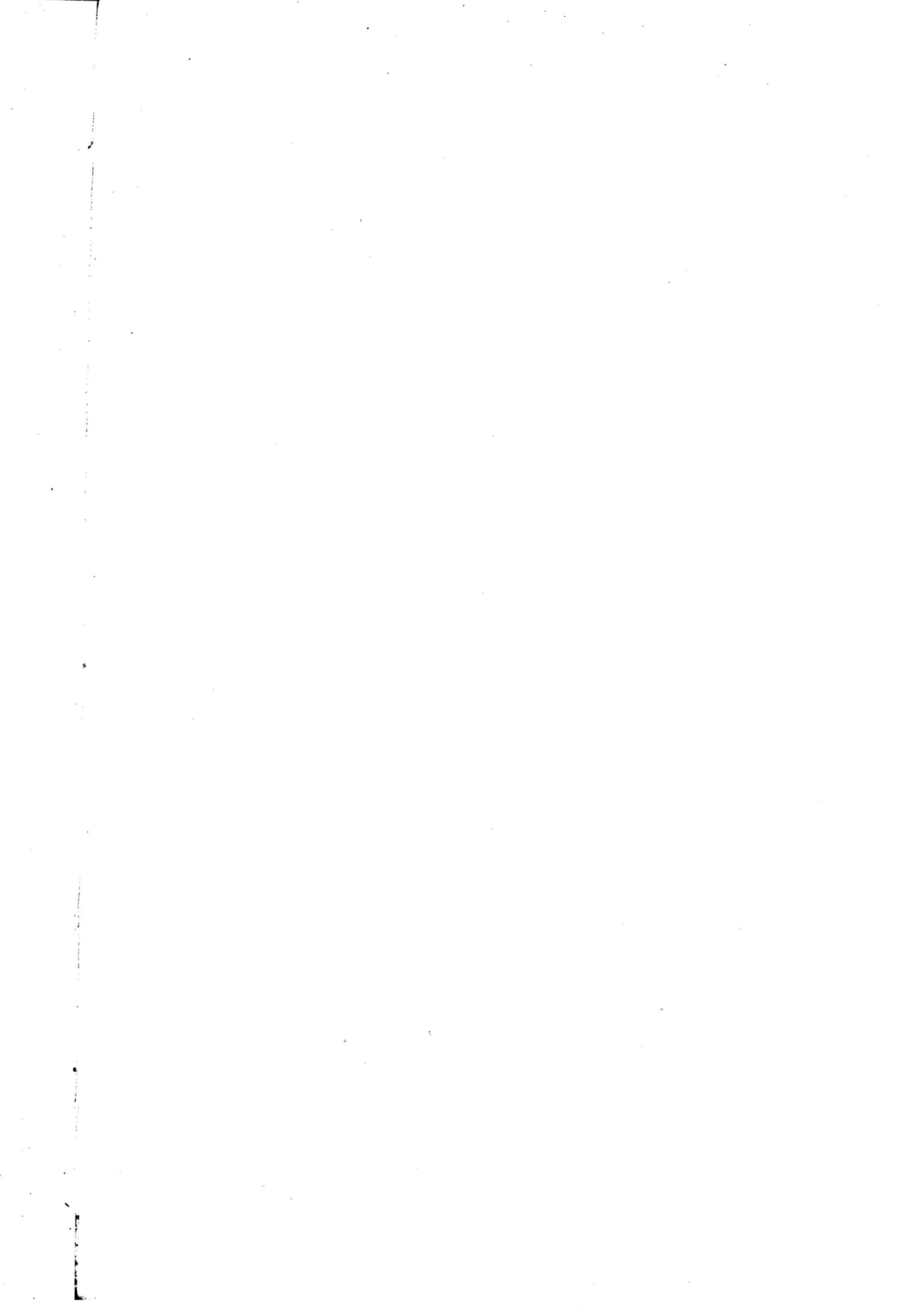

## Definizioni

### Impresa

Ai fini del Censimento, per impresa si intende «l'organizzazione di una attività economica esercitata con carattere professionale al fine della produzione di beni o per la prestazione di servizi destinabili alla vendita».

Le imprese possono essere «unilocalizzate», costituite, cioè, da una sola unità locale, (che coincide, pertanto, con la sede dell'impresa) o «plurilocalizzate», costituite da due o più unità locali, delle quali una coincidente con la sede dell'impresa e l'altra (o le altre) situata nello stesso comune e/o in comune diverso (della stessa provincia o anche di altra provincia) (3).

I dati riportati nel presente fascicolo fanno riferimento a tutte le imprese, ivi comprese quelle che svolgevano la propria attività in forma artigianale ed ambulante.

### Istituzione

Per istituzione si intende «una unità che ha una contabilità completa ed una autonomia di decisione, la cui funzione principale è quella di produrre beni e servizi non destinabili alla vendita, finanziandosi prevalentemente o mediante prelevamenti obbligatori effettuati presso tutte le altre unità istituzionali dell'economia, cioè famiglie e imprese (Istituzioni dell'Amministrazione pubblica), o mediante versamenti volontari delle famiglie e/o dei soggetti che si sono organizzati per la gestione di un interesse comune (istituzione sociale privata)». Tale definizione è il frutto delle analisi svolte dalla «Commissione di studio incaricata di formulare proposte in merito agli aspetti tecnici e metodologici del 7° Censimento generale dell'industria e dei servizi» e rappresenta il tentativo più approfondito svolto in Italia per inquadrare in maniera chiara ed univoca un concetto ed una realtà economica per molti versi indefiniti.

### Unità locale di impresa e di istituzione

Per unità locale deve intendersi «il luogo variamente denominato (stabilimento, laboratorio, negozio, officina, ristorante, albergo, bar, ufficio, agenzia, magazzino, studio professionale, abitazione, scuola, ospedale, dogana, esattoria, intendenza, ecc.) in cui si realizza la produzione di beni o nel quale si svolge o si organizza la prestazione di servizi destinabili o non destinabili alla vendita». In base a questa definizione ogni impianto o corpo d'impianti fisicamente individuato, in cui si svolge una qualsiasi attività economica costituisce, di norma, un'unità locale. Di conse-

(3) Cfr. Istat, «La progettazione dei Censimenti 1991 - Fascicolo 3 - Censimento dell'industria e dei servizi. Il piano di rilevazione», 1993.

guenza, tutto ciò che è materialmente situato nell'ambito di una unità locale viene considerato come parte integrante dell'unità stessa, anche se trattasi di impianto e attrezzature destinati ad uffici direttivi, tecnici o amministrativi, oppure destinati all'esercizio di attività differenti da quella principale e che si svolgono nella unità locale considerata.

Viene, in sostanza, confermata la definizione del 1981, in conformità con l'atteggiamento adottato nell'ambito della Comunità Economica Europea. Con la precisazione che trattasi di servizi «destinabili o non destinabili alla vendita», pertanto la definizione si rende valida sia per le unità locali gestite da imprese che da istituzioni. In altri termini il concetto di unità locale adottato nel 1981 è stato esteso anche a tipologie tipiche delle istituzioni quali ad esempio la dogana, l'esattoria ecc.

L'unità locale si distingue in:

- Unità *locale operativa*, costituita dall'unità ove si attua la produzione di beni, o la prestazione di servizi, destinabili o non destinabili alla vendita, variamente denominata secondo le consuetudini ed il tipo di attività economica (stabilimento, laboratorio, negozio, officina, ristorante, albergo, bar, agenzia, studio professionale, abitazione, magazzino, scuola, ospedale, dogana, intendenza, ecc.);

- Unità *locale amministrativo-gestionale* che è l'unità, purché fisicamente o funzionalmente distinta da altra unità locale operativa, costituita dalla sede d'impresa/istituzione o dagli uffici direttivi, amministrativi e tecnici ove si attuano attività inerenti all'organizzazione, alla gestione finanziaria, alla formazione del personale, alla contabilità, all'elaborazione dei dati, ecc.

A differenza del 1981, si è voluto dare una definizione più ampia alle unità locali amministrative in considerazione anche della notevole importanza che attualmente riveste il problema della gestione delle imprese/istituzioni e in generale dello sviluppo delle attività di servizio al loro interno. Il Censimento attribuisce a questo tipo di unità locale l'attività economica prevalente dell'impresa/istituzione da cui dipende.

Qualora la suddetta attività a carattere amministrativo di supporto alla gestione (organizzazione, gestione finanziaria, consulenza legale e commerciale, formazione del personale, contabilità, elaborazione dati, ecc.) e le attività di produzione (di beni o di servizi) di una impresa o di una istituzione vengano svolte in luoghi fisicamente diversi o, pur coesistendo, con modalità funzionalmente distinte (nel senso che hanno gestione completamente separata per cui, tra l'altro, il personale a esse adibito non è intercambiabile), si è in presenza di due unità locali della stessa impresa o istituzione e quella di supporto alla gestione viene detta «unità locale amministrativo-gestionale».

Un esempio di due unità locali, non fisicamente ma funzionalmente distinte può essere rappresentato da una agenzia di credito (unità locale operativa) ubicata nello stesso edificio in cui è situata la sede centrale (unità locale amministrativa gestionale) dell'impresa bancaria da cui l'agenzia dipende.

Con riferimento ad alcune attività economiche ed in analogia ai criteri di norma seguiti in occasione del Censimento economico del 1981, è reso necessario, ai fini pratici della rilevazione, adottare il concetto di unità locale operativa a *carattere comunale*. Con tale dizione si intende «l'insieme degli impianti, delle attrezzature, degli addetti, ecc., che, situati in più punti fisicamente distinti del territorio di uno stesso comune, fanno capo a una stessa impresa».



Di seguito si fornisce l'elenco delle attività per le quali viene adottato il concetto di l'unità locale operativa a carattere comunale:

- nel campo delle aziende di utilizzazione delle foreste e dei boschi (categoria 02.01.1), come unità locale è considerato l'insieme dei luoghi di abbattimento e segazione dipendenti da una stessa impresa e situati in uno stesso comune;

- nel campo dell'industria della pesca, piscicoltura e servizi connessi (divisione 05), come unità locale è considerato il complesso delle attrezzature e degli impianti dipendenti da una stessa impresa esistenti in uno stesso comune;

- nel campo delle industrie estrattive (divisioni 10, 11, 12, 13 e 14), come unità locale è considerato:

- nel caso di pozzi minerari, il complesso dei pozzi compresi in un'unica concessione mineraria e situati in uno stesso comune;

- nel caso di cave, il complesso delle cave facenti capo ad una stessa impresa e situate in uno stesso comune;

- nel campo delle costruzioni (divisione 45), come unità locale deve essere considerato il complesso dei cantieri dipendenti da una stessa impresa e situati in uno stesso comune. Qualora il cantiere installato in un comune estenda l'attività anche nel territorio di altri comuni come nel caso, ad esempio, di imprese che esplicano attività nel campo di lavori stradali, di bonifica, sistemazioni idrauliche, ecc. il complesso degli impianti e servizi è considerato con riferimento al comune dove sono installate le attrezzature principali;

- nel campo dei trasporti terrestri e trasporti mediante condotte (divisione 60), dei trasporti marittimi e per vie d'acqua (divisione 61), dei trasporti aerei (divisione 62), come unità locale è considerato il complesso dei servizi di esercizio gestiti da una stessa impresa o ente in uno stesso comune, intendendo per servizi di esercizio gli impianti, le attrezzature, ecc., funzionanti nell'ambito di uno stesso comune;

- nel campo delle comunicazioni, per quanto riguarda le telecomunicazioni (gruppo 64.2), come unità locale è considerato il complesso dei servizi di esercizio gestiti da una stessa impresa o ente in uno stesso comune, intendendo per servizi di esercizio gli impianti, le attrezzature, ecc., funzionanti nell'ambito di uno stesso comune;

- nel campo dei servizi per quanto riguarda le attività radiotelevisive (gruppo 92.2), come unità locale è considerato il complesso delle attrezzature, degli impianti, ecc., gestiti da una stessa impresa o ente e funzionanti nell'ambito dello stesso comune.

Alla luce delle definizioni e degli esempi riportati in precedenza, l'individuazione delle unità locali risulta, nella maggior parte dei casi, abbastanza agevole.

Tuttavia, alcune attività economiche particolari possono presentare difficoltà di individuazione. Nel seguito, si evidenziano le decisioni prese in merito ad alcune principali casistiche:

- nel campo dell'esercizio e noleggio di mezzi e di macchine agricole per conto terzi, con personale (categoria 01.41.1), come unità locale viene considerato il singolo deposito di macchine agricole;

- nel campo della produzione e distribuzione di energia elettrica (gruppo 40.1), come unità locale viene considerata non solo la singola centrale elettrica ma anche la singola stazione elet-

trica (di trasformazione, di smistamento, ecc.) anche se «funzionalmente» collegata a una centrale elettrica, purché stabilmente presidiata da almeno una persona;

- nel campo del commercio, per quanto riguarda il servizio di distribuzione stradale di carburanti e lubrificanti (gruppo 50.5), come unità locale viene considerato ciascun «punto vendita» per la distribuzione di carburante, anche se questo costituisce attività accessoria di altra unità locale (garage, officina, ecc.);

- nel campo della gestione delle mense (classe 55.51) e della fornitura di pasti preparati (classe 55.52), come unità locale operativa viene considerato ogni singolo luogo dove l'impresa gestisce con proprio personale impianti e attrezzature per la distribuzione di pasti (preparati in loco o altrove) in mense aziendali, scolastiche, ecc., oppure per la fornitura di pasti preparati a compagnie di trasporto o a domicilio (per banchetti e simili);

- nel caso di posteggi stradali (parte della classe 63.21), ciascun posteggio viene considerato una unità locale a sé stante. Ai fini del Censimento sono presi in considerazione solo i posteggi a pagamento gestiti dall'Automobile Club d'Italia (ACI), da altri enti o da cooperative autorizzate;

- per quanto riguarda l'attività delle poste nazionali (classe 64.11), come unità locale viene considerato il singolo ufficio postale, telegrafico o simili;

- per l'attività di vigilanza privata (categoria 74.60.1) e per l'attività di pulizie e manutenzione industriale (categoria 74.70.1), come unità locale operativa viene considerata ogni singola sede cui fanno capo, amministrativamente o funzionalmente, persone e attrezzature dell'impresa operanti presso unità locali di altre imprese o istituzioni oppure presso fabbricati di civile abitazione. Non costituiscono quindi unità locali dell'impresa che eroga tali servizi i locali (stanze, magazzini, ecc.) eventualmente messi a disposizione da coloro ai quali il servizio viene prestato e utilizzati dal personale dell'impresa come spogliatoi o ripostigli per attrezzature o simili. In particolare, detto personale dell'impresa è incluso tra gli addetti dell'unità locale cui esso fa capo funzionalmente o amministrativamente, ancorché questa si trovi in altro comune;

- per quanto riguarda i depositi/magazzini o altri luoghi simili, essi non sono stati censiti come unità locali se non presidiati da almeno una persona.

Anche l'individuazione delle unità locali di istituzione non presenta, di norma, eccessive difficoltà. Tuttavia, in base alle definizioni adottate per il Censimento, vi sono dei casi in cui non è agevole stabilire qual'è la sede centrale di istituzione dalla quale l'unità locale dipende.

Ecco alcuni esempi:

- nel campo della «sanità pubblica» ciascun complesso ospedaliero, laboratorio di analisi, consultorio e simili costituisce una unità locale della «istituzione» USL (sede di istituzione) dalla quale dipende territorialmente, purché da essa fisicamente separato;

- nel campo della «istruzione pubblica» ciascuna scuola di ogni ordine e grado, con esclusione di quelle alle dirette dipendenze di amministrazioni locali (regione, provincia o comune), costituisce unità locale della istituzione Ministero della Pubblica Istruzione. Anche il Provveditorato agli studi, la Direzione didattica e simili, se separati fisicamente dall'edificio scolastico, sono unità locali del Ministero della Pubblica Istruzione.

Altri esempi chiarificatori possono essere dedotti dalla «Guida alla individuazione delle Istituzioni pubbliche» - 1991», predisposta in occasione del Censimento.

## Addetti alle imprese

Sono costituiti dalle persone indipendenti e dipendenti occupate (a tempo pieno, a part-time o con contratto di formazione e lavoro) alla data del 21 ottobre 1991, nelle unità economiche censite anche se temporaneamente assenti per servizio, ferie, malattia, sospensione dal lavoro, cassa integrazione, ecc.

Gli addetti censiti riguardano il personale occupato presso le unità locali ubicate sul territorio nazionale.

Gli addetti alle unità locali riguardano le seguenti categorie posizionali:

- **Imprenditori, titolari, gerenti, liberi professionisti, ecc.:** titolari dell'impresa purché partecipino direttamente alla gestione e non si servano di un gestore o di un coadiutore o di altra persona diversamente denominata. Nel caso di società, sono la persona o le persone fisiche che risultano tali dagli atti amministrativi della società stessa (amministratore unico, consigliere delegato, ecc.)

- **Soci di cooperativa:** soci di cooperative di produzione e lavoro i quali, come corrispettivo dell'opera prestata, non percepiscono una remunerazione regolata dai contratti di lavoro bensì un compenso proporzionato alla prestazione, nonché una quota parte degli utili dell'impresa.

In tale categoria sono compresi, pertanto, solo i soci di cooperativa che assumono la figura di lavoratori in proprio. Qualora, invece, i soci di cooperativa assumano la figura di lavoratori dipendenti, essi sono compresi nella categoria di lavoratori dipendenti (operai specializzati, operai qualificati, operai comuni, ecc.).

- **Familiari coadiuvanti:** coloro che, essendo parenti o affini di un titolare dell'impresa, prestano lavoro nell'impresa stessa senza una remunerazione regolata da contratto di lavoro.

- **Dirigenti:** coloro che ricoprono un ruolo caratterizzato da un elevato grado di professionalità, autonomia e potere decisionale e sono preposti alla direzione di un ente od organismo pubblico o di sue ripartizioni, di un'azienda o di un settore o servizio di particolare rilevanza ed esplicano le loro funzioni al fine di promuovere, coordinare e gestire la realizzazione degli obiettivi dell'impresa o dell'ente.

- **Direttivi e quadri:** lavoratori che svolgono nel campo tecnico-amministrativo, con diverso grado di responsabilità, discrezionalità di poteri ed autonomia, funzioni direttive e/o di coordinamento nell'ambito di un servizio o di un ufficio.

- **Impiegati:** lavoratori che collaborano, a volte, con adeguata autonomia operativa o nei limiti dei principi o procedure, allo svolgimento dell'attività compresa nel campo in cui operano o che svolgono attività di mera esecuzione.

- **Categorie speciali (intermedi):** lavoratori che guidano e controllano, con apporto di adeguata competenza-pratica, gruppi di altri lavoratori operai, esercitando a volte un certo potere di iniziativa per la condotta delle lavorazioni.

- **Capi operai:** lavoratori che guidano e che controllano, con apporto di adeguata competenza tecnico-pratica, gruppi di altri lavoratori operai, esercitando a volte un certo potere di iniziativa per la condotta delle lavorazioni o che svolgono un'attività per la cui esecuzione si richiedono conoscenze di tipo specialistico ed hanno eventualmente responsabilità di guida del personale.

● **Operai specializzati, qualificati, comuni:** lavoratori che svolgono attività per la cui esecuzione si richiedono adeguate cognizioni tecnico-pratiche conseguite in Istituti professionali ovvero mediante istruzione equivalente acquisita con il necessario tirocinio e che compiono, con l'apporto di particolare competenza, operazioni su apparati o attrezzature complesse che presuppongono la conoscenza di specifica tecnologia.

● **Apprendisti:** lavoratori che, nell'ambito della normativa ufficiale, sono impiegati nell'unità locale al fine di effettuare l'addestramento necessario per conseguire una specifica qualificazione fornendo nel contempo la propria opera nell'unità locale medesima.

● **Altro personale:** tutti gli altri lavoratori non compresi nelle categorie precedenti o che attendono alla semplice sorveglianza o custodia.

Non è stato considerato tra gli addetti l'eventuale personale volontario operante presso le imprese.

### **Addetti alle istituzioni**

Sono costituiti dalle persone dipendenti occupate (a tempo pieno, a part-time o con contratto a termine) alla data del 21 ottobre 1991, nelle unità censite, anche se temporaneamente assenti per servizio, ferie, malattia, sospensione dal lavoro, ecc.

I dipendenti censiti riguardano il personale occupato presso le unità locali ubicate sul territorio nazionale e in particolare le seguenti categorie:

- Dirigenti e assimilati
- Direttivi e assimilati
- Funzionari e assimilati
- Collaboratori e assimilati
- Assistenti e assimilati
- Operatori e assimilati
- Coadiutori e assimilati
- Addetti ai servizi ausiliari e assimilati

Le qualifiche professionali incluse nelle predette categorie si differenziano in funzione delle amministrazioni pubbliche di appartenenza (es. dirigente, magistrato, ricercatore, professore universitario, ecc.).

Non è stato considerato tra gli addetti l'eventuale personale volontario operante presso le imprese.

Le categorie posizionali sono state anche qui definite in modo tale da poter essere estese alle figure professionali tipiche delle varie istituzioni, attraverso la tabella di ragguglio riportata in Appendice C.



## Avvertenze alle tavole

### 1. AVVERTENZE DI CARATTERE GENERALE

#### Segni convenzionali

Nelle tavole del Fascicolo sono adoperati i seguenti segni convenzionali:

- Linea (-):           a) quando il fenomeno non esiste;  
                          b) quando il fenomeno esiste e viene rilevato, ma i casi non si sono verificati.
- Due puntini (..):   per i numeri che non raggiungono la metà della cifra relativa all'ordine minimo considerato.
- Asterisco (\*):       Cifra coperta da segreto statistico, in ottemperanza alle disposizioni previste dalla legge in vigore sulla tutela del segreto statistico (art. 9 del D.L. n. 322 del 6 settembre 1989, pubblicato nella *Gazzetta Ufficiale* n. 222 del 22 settembre 1989), e limitatamente alle tavole che contengono informazioni non presenti in pubblici registri e al fine di impedire ogni riferimento individuale.

#### Epoca di riferimento dei dati

I dati riportati nelle tavole fanno riferimento alla data del 21 ottobre 1991 con la sola eccezione di quelli del Capitolo 1, nel quale sono riportate anche informazioni provenienti dai precedenti Censimenti.

#### Composizione percentuale

Le composizioni percentuali sono arrotondate automaticamente alla prima cifra decimale. Il totale dei valori percentuali così calcolati può risultare non uguale a 100.

#### Classificazione delle imprese, delle istituzioni e delle unità locali per attività economica

La classificazione delle imprese e delle istituzioni per attività economica è stata attuata sulla base dell'attività esercitata dall'impresa o dall'istituzione stessa, così come è risultato dalla dichiarazione riportata nel questionario di Censimento.

Le imprese o le istituzioni che esercitano più attività sono classificate nella sezione, sottosezione, divisione e gruppo corrispondente all'attività prevalente dichiarata dall'unità censita nel questionario di Censimento.

La classificazione delle unità locali operative per attività economica è effettuata, parimenti, in base al criterio dell'attività unica o prevalente svolta nelle unità locali stesse, indipendentemente dall'attività economica principale delle imprese o istituzioni di appartenenza.

Si ha pertanto, necessariamente, coincidenza delle due attività — di impresa o di istituzione e di unità locale — solo nel caso di imprese/istituzioni aventi una sola unità locale (unilocalizzate).

Le unità locali amministrativo-gestionali, invece, sono classificate in base all'attività economica, unica o prevalente, esercitata dall'impresa o istituzione di appartenenza.

- *Le sedi centrali delle unità sanitarie locali sono ubicate presso le unità operative che erogano le prestazioni sanitarie (ospedali, ambulatori, etc.); pertanto le sedi sono classificate non in base all'attività amministrativa svolta (con categoria economica 75121), bensì in base all'attività principale esercitata nelle unità operative in cui risiedono.*
- *Le sedi centrali di alcune istituzioni polifunzionali possono essere localizzate presso unità operative (ad es. asili, scuole) che non necessariamente svolgono l'attività prevalente dell'istituzione stessa (ad es. case di cura, pensionati ecc.).*

### **Classificazione delle imprese, delle istituzioni e delle unità locali per circoscrizione territoriale**

Per quanto riguarda l'ubicazione delle imprese, delle istituzioni e delle unità locali sul territorio, occorre precisare che, mentre le imprese o le istituzioni sono sempre classificate nella provincia e nel comune in cui è ubicata la sede centrale, la classificazione territoriale delle unità locali e degli addetti varia a seconda che le stesse siano considerate in rapporto all'impresa/istituzione da cui dipendono o indipendentemente da essa.

Pertanto nelle tavole in cui si riportano i dati relativi alle imprese o alle istituzioni, nella provincia sede dell'impresa o dell'istituzione risultano classificate tutte le unità locali (con i relativi addetti) dipendenti dall'impresa/istituzione stessa, anche se territorialmente le stesse sono ubicate in province diverse. Nelle tavole, invece, in cui si riportano i dati concernenti le unità locali, ciascuna unità locale (con i relativi addetti) è stata classificata nella provincia in cui è effettivamente situata.

### **Artigianato**

Ai fini del Censimento sono considerate artigiane le imprese che hanno dichiarato di essere iscritte all'albo anche se l'attività prevalentemente svolta, prima fra tutte la vendita, non è prevista dalla legge quadro sull'artigianato.

La soluzione scelta e condivisa dagli esperti del settore è stata quella di adottare un criterio di tipo giuridico, ossia di considerare artigiano colui che si dichiara iscritto all'albo e di censirlo con l'attività che egli dichiara nel questionario anche se non prettamente artigianale, fermo restando che quest'ultima risulti almeno tra le attività secondarie esplicitate.

## **2. AVVERTENZE AL CAPITOLO 1**

Ai fini di una corretta interpretazione del confronto tra i dati dei censimenti 1971, 1981 e 1991 è necessario sottolineare che il numero delle imprese e dei relativi addetti del Censimento 1981 è sottostimato perché, per le attività esclusive o principali non soggette all'obbligo di iscrizione nel Registro Ditte presso le Camere di Commercio, furono rilevate solamente notizie relative alle unità

locali. Ciò ha riguardato, in particolare: gli studi legali, medici, notarili, tecnici, ecc.; le imprese a struttura pubblica, come Enel, Azienda di Stato per i Servizi Telefonici, Amministrazione Autonoma Monopoli dello Stato, Ente Ferrovie dello Stato, Amministrazione delle Poste e Telecomunicazione, varie Gestioni Commissariali Governative, ecc.

Tutte le tavole del capitolo 1 sono state elaborate secondo la classificazione delle attività economiche del 1991 che risulta molto più analitica rispetto a quelle adottate nei precedenti censimenti.

Si ricorda, inoltre, che la classificazione delle unità rilevate viene effettuata sulla base dell'attività prevalente esercitata, la quale può essere variata tra un censimento e l'altro a seguito delle eventuali modifiche strutturali operate dalle singole imprese.

### 3. AVVERTENZE RELATIVE A SPECIFICHE TAVOLE

#### **Tavole 1.1, 1.2, 1.6 e 1.7**

Presentano un duplice confronto tra i Censimenti del 1971, 1981 e 1991: in funzione dei rispettivi campi di osservazione e rispetto al campo di osservazione del Censimento 1971. Ciò consente una doppia chiave di lettura. Il primo tipo di confronto mette in risalto le variazioni dovute essenzialmente all'ampliamento del campo di osservazione della rilevazione censuaria nel corso degli anni; il secondo fa emergere i cambiamenti nella struttura economica del Paese negli ultimi venti anni, a parità di campo di osservazione.

#### **Tavole 1.4 e 1.9**

La situazione territoriale adottata per i confronti è quella risultante alla data censuaria del 1991. A livello provinciale non sono intervenute, negli ultimi venti anni, significative variazioni territoriali tali da alterare la validità del confronto spaziale dei dati. Unica eccezione è costituita dalla provincia di Oristano per la quale, relativamente al Censimento 1971 e in accordo con quanto effettuato già in occasione del Censimento 1981, si è provveduto ad una completa redistribuzione dei comuni interessati tra la nuova provincia e quelle limitrofe.

L'analisi effettuata nelle tavole, ripartisce le unità censite tra quelle ubicate nel «comune capoluogo» e quelle in «Altri comuni». Le modificazioni territoriali avvenute in 20 anni all'interno di ciascuna provincia hanno riguardato variazioni comunali (cessione/acquisizione di territorio tra comuni limitrofi, creazioni di nuovi comuni per scissione, ecc.), che non hanno comportato modifiche nei confini provinciali e che hanno marginalmente interessato i comuni capoluogo. Pertanto, il confronto tra comune capoluogo e restanti comuni non è inficiato dai cambiamenti territoriali, mentre un corretto confronto a livello comunale necessita di specifiche elaborazioni che ricostruiscano il corretto campo di osservazione (ad esempio, tenendo conto della struttura e delle variazioni delle sezioni di Censimento interessate).

#### **Tavola 1.5**

● I dati presenti sono stati rielaborati secondo la classificazione delle attività economiche del 1991, in base alla tabella di ragguglio n. 1 dell'Appendice C. A tale proposito, è il caso di sottolineare che, in considerazione delle notevoli differenze anche di tipo concettuale esistenti tra gli schemi classificatori, non sempre si riscontra una corrispondenza univoca tra i codici del 1991 e quelli del 1981, anche se si opera con il livello massimo di analisi.

Nella rielaborazione dei dati del 1981 in chiave 1991 si è dovuto pertanto procedere, limitatamente ad alcuni casi, a delle forzature nell'attribuzione dei codici di attività. L'assenza dei dati del 1981 in corrispondenza di alcune attività non è pertanto necessariamente da imputarsi a mancanza del fenomeno ma anche a problemi di confrontabilità di codifiche alle due dati censimentali.

- Alcuni codici 1991 comprendono attività che sono state censite soltanto in parte nel 1981 (ad esempio, sicurezza nazionale e ordine pubblico, professionisti ed insegnanti indipendenti, libere professioni artistiche e letterarie).

### **Tavole 2.2, 2.3, 3.1 e 3.2 - Forma giuridica**

Nella voce «impresa individuale» sono compresi i lavoratori autonomi (muratore, idraulico, libero professionista, ecc.).

Nella voce «altra forma di impresa» sono comprese le associazioni tra professionisti, i consorzi, le aziende autonome e altri enti censiti quali imprese (Amministrazione PP. TT., Ente Ferrovie dello Stato, Enel, varie Concessioni Commissariali Governative, ecc.).

### **Tavole 2.4, 2.5, 3.12, 3.13, 3.24, 3.25, 3.28 e 3.36 - Forma istituzionale**

Nella voce «altra forma di istituzione» sono compresi i consorzi pubblici (es. consorzi di comuni, consorzi di bonifica, ecc.).

### **Tavole 2.2, 2.3, 2.4, 2.5, 3.5 e 3.16 - Diffusione territoriale**

L'impresa o l'istituzione è unilocalizzata se gestisce una sola unità locale ossia se svolge la propria attività in un solo luogo. È plurilocalizzata se gestisce due o più unità locali ossia se svolge la propria attività in più luoghi.

L'impresa o l'istituzione è considerata: a diffusione comunale se è unilocalizzata oppure se gestisce due o più unità locali ubicate tutte nello stesso comune sede dell'impresa o dell'istituzione; a diffusione provinciale se gestisce unità locali in più comuni appartenenti tutti alla medesima Provincia sede dell'impresa o dell'istituzione; a diffusione regionale se gestisce unità locali in comuni facenti parte di più Province comprese nella stessa Regione sede dell'impresa o dell'istituzione; a diffusione nazionale se gestisce unità locali in comuni appartenenti a Province di Regioni diverse.

### **Tavole 2.2, 2.3, 2.4, 2.5, 3.7 e 3.18 - Consorzio o associazione con altre strutture**

Per consorzio o associazione temporanea con altre strutture (imprese o istituzioni) si intende il consorzio tra imprese per i servizi in comune, il consorzio fra comuni per la gestione dei servizi, l'associazione temporanea fra imprese dello stesso settore o di settori diversi per meglio proporsi sul mercato, ecc.



### **Tavole 2.2, 2.3, 2.4, 2.5, 3.7 e 3.18 - Attrezzature informatiche**

Per attrezzatura informatica si intende qualunque attrezzatura principale o ausiliaria che consenta l'ingresso, l'uscita e l'elaborazione dei dati (ad esempio, lettori ottici a barre, lettori codici magnetici, personal computers, telescriventi ecc.). Non sono comprese, invece, quelle attrezzature, come i registratori di cassa e simili, che non prevedono una successiva elaborazione delle informazioni raccolte. Nelle tavole sono comprese le imprese o le istituzioni che, per svolgere la loro attività, si sono avvalse di almeno una attrezzatura informatica sia essa in proprietà, in affitto o in leasing.

### **Tavole 3.10 e 3.11 - Commercio ambulante**

Ai fini del Censimento per commercio ambulante si intende il commercio che viene esercitato, con posteggio sia fisso sia mobile, su aree pubbliche, purché il titolare eserciti tale commercio come attività esclusiva o principale.

Per posteggio fisso si intende un luogo che è sempre a disposizione del titolare dell'esercizio per l'intera giornata o per giorni prefissati, mentre il posteggio mobile è in forma itinerante.

Non sono stati censiti, nell'ambito del commercio ambulante, gli esercizi il cui titolare: esercita tale attività occasionalmente o in determinati periodi dell'anno; gestisce contemporaneamente un negozio o un'azienda artigiana; vende direttamente la produzione propria in forma ambulante.

È da tener presente, inoltre, che non sono stati considerati venditori ambulanti ma titolari di vere e proprie imprese commerciali e come tali censiti, coloro che vendono in chioschi o simili, fissati stabilmente al suolo al di fuori di aree attrezzate.

Inoltre, le imprese che svolgono l'attività di commercio ambulante sono state considerate come imprese individuali unilocalizzate a diffusione comunale e, infine, unità di tipo «operativo». In virtù di tali caratteristiche sono state regolarmente conteggiate nelle tavole che trattano tali variabili.

### **Tavole 3.19, 3.24 e 3.26 - Unità locali senza addetti**

Le unità locali senza addetti comprendono, di norma, quelle temporaneamente inattive alla data del Censimento e quelle unità i cui addetti svolgono prevalentemente la propria attività in altre unità locali della stessa impresa o istituzione (locali adibiti ad attività stagionali, locali in corso di ristrutturazione alla data di Censimento, secondo studio professionale di uno stesso titolare, ecc.).

### **Tavole 3.22 e 3.30 - Superficie coperta**

Per superficie coperta si intende la superficie dell'unità locale delimitata orizzontalmente e verticalmente in modo permanente. Nel caso in cui la superficie coperta dell'unità locale si sviluppa su piani diversi è stata considerata la somma della superficie coperta di ciascun piano.

### Tavole 3.23 e 3.31 - Mezzi di trasporto

Nelle tavole sono indicati i mezzi di trasporto in dotazione all'unità locale ed impiegati in funzione dell'attività esercitata dall'unità locale stessa. Ovviamente, una stessa unità locale può essere interessata a più tipi di mezzi di trasporto.

### Tavola 3.33 e 3.36 - Addetti

Per lavoro part-time si intende il lavoro svolto, regolarmente e volontariamente, durante una giornata o una settimana lavorativa con orario sensibilmente ridotto rispetto a quello considerato «normale». Gli elementi caratterizzanti contenuti in tale definizione sono rappresentati, oltre che dall'orario ridotto, dalla regolarità e dalla volontarietà. Ai fini del Censimento, è previsto il lavoro part-time solo per l'occupazione dipendente.

Per contratto di formazione e lavoro si intende quello espressamente definito dalla Legge 863 del 19.12.84.

Per personale volontario si intende il personale che presta attività a tempo pieno o parziale presso l'unità locale volontariamente e senza corrispettivo. Tale personale non rientra nel conteggio degli addetti dell'unità locale.

## 4. AVVERTENZE PER L'INTERPRETAZIONE DEI DATI

- Il numero degli «addetti» alle unità locali, rilevati con il Censimento dell'industria e dei servizi, non è comparabile con l'ammontare della «popolazione attiva» quale risulta sia dal Censimento della popolazione e sia dalle indagini sulle forze di lavoro, per le seguenti cause:

- per la *diversa unità di rilevazione* costituita dalla «unità locale» nel Censimento dell'industria e servizi, e dalla «famiglia» nel Censimento della popolazione e nelle indagini sulle forze di lavoro. Mentre con il Censimento della popolazione e con le indagini sulle forze di lavoro possono essere rilevate tutte le persone che esplicano un'attività lavorativa anche senza fare capo ad un'unità locale (lavoranti a domicilio, muratori, idraulici, elettricisti, ecc.), le stesse possono risultare escluse dal Censimento dell'industria e dei servizi a causa delle difficoltà connesse con la loro individuazione da parte del rilevatore;

- per la *diversa distribuzione territoriale*, in quanto gli «addetti» rilevati nel Censimento dell'industria e dei servizi risultano localizzati nel comune ove ha sede l'unità locale mentre per gli «attivi» del Censimento della popolazione e per le «forze di lavoro», la localizzazione è il comune di residenza;

- per la *classificazione secondo l'attività economica*, poiché, pur utilizzando la stessa classificazione, la comparabilità fra le predette fonti è resa difficile per la diversità del soggetto che rende la dichiarazione (in un caso, il titolare dell'unità locale, nell'altro il capo famiglia o l'individuo).

- Al fine di facilitare l'interpretazione dei dati contenuti nelle tavole del Capitolo 3, nel prospetto 8 è riportata l'elencazione delle denominazioni delle attività economiche per sezione, sottosezione, divisione e gruppo.

## Prospetto 8 – Guida alla classificazione delle attività economiche

### **A AGRICOLTURA, CACCIA E SILVICOLTURA**

- 01 AGRICOLTURA, CACCIA E RELATIVI SERVIZI
- 01.1 Coltivazioni agricole; orticoltura, floricoltura
- 01.2 Allevamento di animali
- 01.4 Attività dei servizi connessi all'agricoltura e alla zootecnia, esclusi i servizi veterinari
- 01.5 Caccia e cattura di animali per allevamento e ripopolamento di selvaggina, compresi i servizi connessi
- 02 SILVICOLTURA E UTILIZZAZIONE DI AREE FORESTALI E SERVIZI CONNESSI
- 02.0 Silvicoltura e utilizzazione di aree forestali e servizi connessi

### **B PESCA, PISCICOLTURA E SERVIZI CONNESSI**

- 05 PESCA, PISCICOLTURA E SERVIZI CONNESSI
- 05.0 Pesca, piscicoltura e servizi connessi

### **C ESTRAZIONE DI MINERALI**

#### **CA ESTRAZIONE DI MINERALI ENERGETICI**

- 10 ESTRAZIONE DI CARBON FOSSILE E LIGNITE; ESTRAZIONE DI TORBA
- 10.1 Estrazione ed agglomerazione di carbon fossile
- 10.2 Estrazione ed agglomerazione di lignite
- 10.3 Estrazione ed agglomerazione di torba
- 11 ESTRAZIONE DI PETROLIO GREGGIO E DI GAS NATURALE; SERVIZI CONNESSI ALL'ESTRAZIONE DI PETROLIO E DI GAS NATURALE, ESCLUSA LA PROSPERAZIONE
- 11.1 Estrazione di petrolio greggio e di gas naturale
- 11.2 Attività dei servizi connessi all'estrazione di petrolio e di gas, esclusa la prospezione
- 12 ESTRAZIONE DI MINERALI DI URANIO E DI TORIO
- 12.0 Estrazione di minerali di uranio e di torio

#### **CB ESTRAZIONE DI MINERALI NON ENERGETICI**

- 13 ESTRAZIONE DI MINERALI METALLIFERI
- 13.1 Estrazione di minerali di ferro
- 13.2 Estrazione di minerali metallici non ferrosi, ad eccezione dei minerali di uranio e di torio
- 14 ALTRE INDUSTRIE ESTRATTIVE
- 14.1 Estrazione di pietra
- 14.2 Estrazione di ghiaia, sabbia e argilla
- 14.3 Estrazione di minerali per le industrie chimiche e la fabbricazione di concimi
- 14.4 Produzione di sale
- 14.5 Estrazione di altri minerali e prodotti di cava n.c.a.

### **D ATTIVITÀ MANIFATTURIERE**

#### **DA INDUSTRIE ALIMENTARI, DELLE BEVANDE E DEL TABACCO**

- 15 INDUSTRIE ALIMENTARI E DELLE BEVANDE
- 15.1 Produzione, lavorazione e conservazione di carne e di prodotti a base di carne
- 15.2 Lavorazione e conservazione di pesce e di prodotti a base di pesce

- 15.3 Lavorazione e conservazione di frutta e ortaggi
- 15.4 Fabbricazione di oli e grassi vegetali e animali
- 15.5 Industria lattiero-casearia
- 15.6 Lavorazione delle granaglie e di prodotti amidacei
- 15.7 Fabbricazione di prodotti per l'alimentazione degli animali
- 15.8 Fabbricazione di altri prodotti alimentari
- 15.9 Industria delle bevande
- 16 INDUSTRIA DEL TABACCO
- 16.0 Industria del tabacco

#### **DB INDUSTRIE TESSILI E DELL'ABBIGLIAMENTO**

- 17 INDUSTRIE TESSILI
- 17.1 Preparazione e filatura di fibre tessili
- 17.2 Tessitura di materie tessili
- 17.3 Finissaggio dei tessuti
- 17.4 Confezionamento di articoli in tessuto, esclusi gli articoli di vestiario
- 17.5 Altre industrie tessili
- 17.6 Fabbricazione di maglierie
- 17.7 Fabbricazione di articoli in maglieria
- 18 CONFEZIONE DI ARTICOLI DI VESTIARIO; PREPARAZIONE E TINTURA DI PELLICCE
- 18.1 Confezione di vestiario in pelle
- 18.2 Confezione di altri articoli di vestiario ed accessori
- 18.3 Preparazione e tintura di pellicce; confezione di articoli in pelliccia

#### **DC INDUSTRIE CONCIARIE, FABBRICAZIONE DI PRODOTTI IN CUIOIO, PELLE E SIMILARI**

- 19 PREPARAZIONE E CONCIA DEL CUIOIO; FABBRICAZIONE DI ARTICOLI DA VIAGGIO, BORSE, ARTICOLI DA CORREGGIAIO, SELLERIA E CALZATURE
- 19.1 Preparazione e concia del cuoio
- 19.2 Fabbricazione di articoli da viaggio, borse, articoli da correggiaio e selleria
- 19.3 Fabbricazione di calzature

#### **DD INDUSTRIA DEL LEGNO E DEI PRODOTTI IN LEGNO**

- 20 INDUSTRIA DEL LEGNO E DEI PRODOTTI IN LEGNO E SUGHERO, ESCLUSI I MOBILI; FABBRICAZIONE DI ARTICOLI DI PAGLIA E MATERIALI DA INTRECCIO
- 20.1 Taglio, piallatura e trattamento del legno
- 20.2 Fabbricazione di fogli da impiallacciatura; fabbricazione di compensato, pannelli stratificati (ad anima listellata), pannelli di fibre, di particelle ed altri pannelli
- 20.3 Fabbricazione di elementi di carpenteria in legno e falegnameria per l'edilizia
- 20.4 Fabbricazione di imballaggi in legno
- 20.5 Fabbricazione di altri prodotti in legno; fabbricazione di articoli in sughero, paglia e materiali da intreccio

#### **DE FABBRICAZIONE DELLA PASTA-CARTA, DELLA CARTA E DEI PRODOTTI DI CARTA; STAMPA ED EDITORIA**

- 21 FABBRICAZIONE DELLA PASTA-CARTA, DELLA CARTA E DEI PRODOTTI DI CARTA
- 21.1 Fabbricazione della pasta-carta, della carta e del cartone
- 21.2 Fabbricazione di articoli di carta e di cartone

- 22 EDITORIA, STAMPA E RIPRODUZIONE DI SUPPORTI REGISTRATI
- 22.1 Editoria
- 22.2 Stampa e attività dei servizi connessi alla stampa
- 22.3 Riproduzione di supporti registrati
- DF FABBRICAZIONE DI COKE, RAFFINERIE DI PETROLIO, TRATTAMENTO DEI COMBUSTIBILI NUCLEARI**
- 23 FABBRICAZIONE DI COKE, RAFFINERIE DI PETROLIO, TRATTAMENTO DEI COMBUSTIBILI NUCLEARI
- 23.1 Fabbricazione di prodotti di cokeria
- 23.2 Fabbricazione di prodotti petroliferi raffinati
- 23.3 Trattamento dei combustibili nucleari
- DG FABBRICAZIONE DI PRODOTTI CHIMICI E DI FIBRE SINTETICHE E ARTIFICIALI**
- 24 FABBRICAZIONE DI PRODOTTI CHIMICI E DI FIBRE SINTETICHE E ARTIFICIALI
- 24.1 Fabbricazione di prodotti chimici di base
- 24.2 Fabbricazione di pesticidi e di altri prodotti chimici per l'agricoltura
- 24.3 Fabbricazione di pitture, vernici e smalti, inchiostri da stampa e mastici
- 24.4 Fabbricazione di prodotti farmaceutici e di prodotti chimici e botanici per usi medicinali
- 24.5 Fabbricazione di saponi e detergenti, di prodotti per la pulizia e la lucidatura, di profumi e prodotti per toletta
- 24.6 Fabbricazione di altri prodotti chimici
- 24.7 Fabbricazione di fibre sintetiche e artificiali
- DH FABBRICAZIONE DI ARTICOLI IN GOMMA E MATERIE PLASTICHE**
- 25 FABBRICAZIONE DI ARTICOLI IN GOMMA E MATERIE PLASTICHE
- 25.1 Fabbricazione di articoli in gomma
- 25.2 Fabbricazione di articoli in materie plastiche
- DI FABBRICAZIONE DI PRODOTTI DELLA LAVORAZIONE DI MINERALI NON METALLIFERI**
- 26 FABBRICAZIONE DI PRODOTTI DELLA LAVORAZIONE DI MINERALI NON METALLIFERI
- 26.1 Fabbricazione di vetro e di prodotti in vetro
- 26.2 Fabbricazione di prodotti ceramici non refrattari, non destinati all'edilizia; fabbricazione di prodotti ceramici refrattari
- 26.3 Fabbricazione di piastrelle e lastre in ceramica per pavimenti e rivestimenti
- 26.4 Fabbricazione di mattoni, tegole ed altri prodotti per l'edilizia in terracotta
- 26.5 Produzione di cemento, calce, gesso
- 26.6 Fabbricazione di prodotti in calcestruzzo, cemento o gesso
- 26.7 Taglio, modellatura e finitura della pietra
- 26.8 Fabbricazione di altri prodotti in minerali non metalliferi
- DJ PRODUZIONE DI METALLO E FABBRICAZIONE DI PRODOTTI IN METALLO**
- 27 PRODUZIONE DI METALLI E LORO LEGHE
- 27.1 Produzione di ferro, di acciaio e di ferroleghie (CECA)
- 27.2 Fabbricazione di tubi
- 27.3 Altre attività di prima trasformazione del ferro e dell'acciaio e produzione di ferroleghie non CECA
- 27.4 Produzione di metalli di base preziosi e non ferrosi
- 27.5 Fusione di metalli
- 28 FABBRICAZIONE E LAVORAZIONE DEI PRODOTTI IN METALLO, ESCLUSE MACCHINE E IMPIANTI
- 28.1 Fabbricazione di elementi da costruzione in metallo
- 28.2 Fabbricazione di cisterne, serbatoi e contenitori in metallo; fabbricazione di radiatori e caldaie per il riscaldamento centrale
- 28.3 Fabbricazione di generatori di vapore, escluse le caldaie per riscaldamento centrale ad acqua calda
- 28.4 Fucinatura, imbutitura, stampaggio e profilatura dei metalli; metallurgia delle polveri
- 28.5 Trattamento e rivestimento dei metalli, lavorazioni di meccanica generale per conto terzi
- 28.6 Fabbricazione di articoli di coltelleria, utensili e oggetti diversi in metallo
- 28.7 Fabbricazione di altri prodotti metallici
- DK FABBRICAZIONE DI MACCHINE ED APPARECCHI MECCANICI, COMPRESI L'INSTALLAZIONE, IL MONTAGGIO, LA RIPARAZIONE E LA MANUTENZIONE**
- 29 FABBRICAZIONE DI MACCHINE ED APPARECCHI MECCANICI, COMPRESI L'INSTALLAZIONE, IL MONTAGGIO, LA RIPARAZIONE E LA MANUTENZIONE
- 29.1 Fabbricazione di macchine e apparecchi per la produzione e l'utilizzazione dell'energia meccanica, esclusi i motori per aeromobili, veicoli e motocicli
- 29.2 Fabbricazione di altre macchine di impiego generale
- 29.3 Fabbricazione di macchine per l'agricoltura e la silvicoltura
- 29.4 Fabbricazione di macchine utensili (compresi parti e accessori, installazione, manutenzione e riparazione)
- 29.5 Fabbricazione di altre macchine per impieghi speciali
- 29.6 Fabbricazione di armi, sistemi d'arma e munizioni
- 29.7 Fabbricazione di apparecchi per uso domestico n.c.a.
- DL FABBRICAZIONE DI MACCHINE ELETTRICHE E DI APPARECCHIATURE ELETTRICHE ED OTTICHE**
- 30 FABBRICAZIONE DI MACCHINE PER UFFICIO, DI ELABORATORI E SISTEMI INFORMATICI
- 30.0 Fabbricazione di macchine per ufficio, di elaboratori e sistemi informatici
- 31 FABBRICAZIONE DI MACCHINE ED APPARECCHI ELETTRICI N.C.A.
- 31.1 Fabbricazione di motori, generatori e trasformatori elettrici
- 31.2 Fabbricazione di apparecchiature per la distribuzione e il controllo dell'elettricità
- 31.3 Fabbricazione di fili e cavi isolati
- 31.4 Fabbricazione di accumulatori, pile e batterie di pile
- 31.5 Fabbricazione di apparecchi di illuminazione e di lampade elettriche
- 31.6 Fabbricazione di altri apparecchi elettrici n.c.a.
- 32 FABBRICAZIONE DI APPARECCHI RADIOTELEVISIVI E DI APPARECCHIATURE PER LE COMUNICAZIONI
- 32.1 Fabbricazione di tubi e valvole elettronici e di altri componenti elettronici
- 32.2 Fabbricazione di apparecchi trasmettenti per la radio diffusione e la televisione e di apparecchi per la telefonia e telegrafia su filo
- 32.3 Fabbricazione di apparecchi riceventi per la radiodiffusione e la televisione, di apparecchi per la registrazione e la riproduzione del suono o dell'immagine e di prodotti connessi



- 33 FABBRICAZIONE DI APPARECCHI MEDICALI, DI APPARECCHI DI PRECISIONE, DI STRUMENTI OTTICI E DI OROLOGI
- 33.1 Fabbricazione di apparecchi medicali e chirurgici e di apparecchi ortopedici
- 33.2 Fabbricazione di strumenti e apparecchi di misurazione, controllo, prova, navigazione e simili, escluse le apparecchiature di controllo dei processi industriali
- 33.3 Fabbricazione di apparecchiature per il controllo dei processi industriali
- 33.4 Fabbricazione di strumenti ottici e di attrezzature fotografiche
- 33.5 Fabbricazione di orologi
- DM FABBRICAZIONE DI MEZZI DI TRASPORTO**
- 34 FABBRICAZIONE DI AUTOVEICOLI, RIMORCHI E SEMIRIMORCHI
- 34.1 Fabbricazione di autoveicoli
- 34.2 Fabbricazione di carrozzerie per autoveicoli; fabbricazione di rimorchi e semirimorchi
- 34.3 Fabbricazione di parti ed accessori per autoveicoli e per loro motori
- 35 FABBRICAZIONE DI ALTRI MEZZI DI TRASPORTO
- 35.1 Industria cantieristica: costruzioni navali e riparazioni di navi e imbarcazioni
- 35.2 Costruzione di locomotive, anche da manovra e di materiale rotabile ferro-tranviario
- 35.3 Costruzione di aeromobili e di veicoli spaziali
- 35.4 Fabbricazione di motocicli e biciclette
- 35.5 Fabbricazione di altri mezzi di trasporto n.c.a.
- DN ALTRE INDUSTRIE MANIFATTURIERE**
- 36 FABBRICAZIONE DI MOBILI; ALTRE INDUSTRIE MANIFATTURIERE
- 36.1 Fabbricazione di mobili
- 36.2 Gioielleria e oreficeria
- 36.3 Fabbricazione di strumenti musicali
- 36.4 Fabbricazione di articoli sportivi
- 36.5 Fabbricazione di giochi e giocattoli
- 36.6 Altre industrie manifatturiere n.c.a.
- 37 RECUPERO E PREPARAZIONE PER IL RICICLAGGIO
- 37.1 Recupero e preparazione per il riciclaggio di cascami e rottami metallici
- 37.2 Recupero e preparazione per il riciclaggio di cascami e rottami non metallici
- E PRODUZIONE E DISTRIBUZIONE DI ENERGIA ELETTRICA, GAS E ACQUA**
- 40 PRODUZIONE DI ENERGIA ELETTRICA, DI GAS, DI VAPORE E ACQUA CALDA
- 40.1 Produzione e distribuzione di energia elettrica
- 40.2 Produzione di gas; distribuzione di combustibili gassosi mediante condotta
- 40.3 Produzione e distribuzione di vapore ed acqua calda
- 41 RACCOLTA, DEPURAZIONE E DISTRIBUZIONE D'ACQUA
- 41.0 Raccolta, depurazione e distribuzione d'acqua
- F COSTRUZIONI**
- 45 COSTRUZIONI
- 45.1 Preparazione del cantiere edile
- 45.2 Costruzione completa o parziale di edifici; genio civile
- 45.3 Installazione dei servizi in un fabbricato
- 45.4 Lavori di completamento degli edifici
- 45.5 Noleggio di macchine e attrezzature per la costruzione o la demolizione, con manovratore
- G COMMERCIO ALL'INGROSSO E AL DETTAGLIO; RIPARAZIONE DI AUTOVEICOLI, MOTOCICLI E DI BENI PERSONALI E PER LA CASA**
- 50 COMMERCIO, MANUTENZIONE E RIPARAZIONE DI AUTOVEICOLI E MOTOCICLI; VENDITA AL DETTAGLIO DI CARBURANTE PER AUTOTRAZIONE
- 50.1 Commercio di autoveicoli
- 50.2 Manutenzione e riparazione di autoveicoli
- 50.3 Commercio di parti e accessori di autoveicoli
- 50.4 Commercio, manutenzione e riparazione di motocicli, accessori e pezzi di ricambio
- 50.5 Vendita al dettaglio di carburanti per autotrazione
- 51 COMMERCIO ALL'INGROSSO E INTERMEDIARI DEL COMMERCIO, AUTOVEICOLI E MOTOCICLI ESCLUSI
- 51.1 Intermediari del commercio
- 51.2 Commercio all'ingrosso di materie prime agricole e di animali vivi
- 51.3 Commercio all'ingrosso di prodotti alimentari, bevande e tabacco
- 51.4 Commercio all'ingrosso di altri beni di consumo finale
- 51.5 Commercio all'ingrosso di prodotti intermedi non agricoli, di rottami e cascami
- 51.6 Commercio all'ingrosso di macchinari e attrezzature
- 51.7 Commercio all'ingrosso di altri prodotti
- 52 COMMERCIO AL DETTAGLIO, ESCLUSO QUELLO DI AUTOVEICOLI E DI MOTOCICLI; RIPARAZIONE DI BENI PERSONALI E PER LA CASA
- 52.1 Commercio al dettaglio in esercizi non specializzati
- 52.2 Commercio al dettaglio di prodotti alimentari, bevande e tabacco in esercizi specializzati
- 52.3 Commercio al dettaglio di prodotti farmaceutici, medicali, di cosmetici e di articoli di profumeria
- 52.4 Commercio al dettaglio di altri prodotti (esclusi quelli di seconda mano) in esercizi specializzati
- 52.5 Commercio al dettaglio di articoli di seconda mano
- 52.6 Commercio al dettaglio al di fuori dei negozi
- 52.7 Riparazione di beni di consumo personali e per la casa
- H ALBERGHI E RISTORANTI**
- 55 ALBERGHI E RISTORANTI
- 55.1 Alberghi
- 55.2 Campeggi ed altri alloggi per brevi soggiorni
- 55.3 Ristoranti
- 55.4 Bar
- 55.5 Mense e fornitura di pasti preparati
- I TRASPORTI, MAGAZZINAGGIO E COMUNICAZIONI**
- 60 TRASPORTI TERRESTRI; TRASPORTI MEDIANTE CONDOTTE
- 60.1 Trasporti ferroviari
- 60.2 Altri trasporti terrestri
- 60.3 Trasporti mediante condotte
- 61 TRASPORTI MARITTIMI E PER VIE D'ACQUA
- 61.1 Trasporti marittimi e costieri
- 61.2 Trasporti per vie d'acqua interne (compresi i trasporti lagunari)

- 62 TRASPORTI AEREI
- 62.1 Trasporti aerei di linea
- 62.2 Trasporti aerei non di linea
- 62.3 Trasporti spaziali
- 63 ATTIVITÀ DI SUPPORTO ED AUSILIARIE DEI TRASPORTI; ATTIVITÀ DELLE AGENZIE DI VIAGGIO
- 63.1 Movimentazione merci e magazzinaggio
- 63.2 Altre attività connesse ai trasporti
- 63.3 Attività delle agenzie di viaggio e degli operatori turistici; attività di assistenza turistica n.c.a.
- 63.4 Attività delle altre agenzie di trasporto
- 64 POSTE E TELECOMUNICAZIONI
- 64.1 Attività postali e di corriere
- 64.2 Telecomunicazioni

**J INTERMEDIAZIONE MONETARIA E FINANZIARIA**

- 65 INTERMEDIAZIONE MONETARIA E FINANZIARIA (ESCLUSE LE ASSICURAZIONI E I FONDI PENSIONE)
- 65.1 Intermediazione monetaria
- 65.2 Altre intermediazioni finanziarie
- 66 ASSICURAZIONI E FONDI PENSIONE, ESCLUSE LE ASSICURAZIONI SOCIALI OBBLIGATORIE
- 66.0 Assicurazioni e fondi pensione, escluse le assicurazioni sociali obbligatorie
- 67 ATTIVITÀ AUSILIARIE DELLA INTERMEDIAZIONE FINANZIARIA
- 67.1 Attività ausiliarie della intermediazione finanziaria, escluse le assicurazioni e i fondi pensione
- 67.2 Attività ausiliarie delle assicurazioni e dei fondi pensione

**K ATTIVITÀ IMMOBILIARI, NOLEGGIO, INFORMATICA, RICERCA, ALTRE ATTIVITÀ PROFESSIONALI ED IMPRENDITORIALI**

- 70 ATTIVITÀ IMMOBILIARI
- 70.1 Attività immobiliari su beni propri
- 70.2 Locazione di beni immobili propri e sublocazione
- 70.3 Attività immobiliare per conto terzi
- 71 NOLEGGIO DI MACCHINARI E ATTREZZATURE SENZA OPERATORE E DI BENI PER USO PERSONALE E DOMESTICO
- 71.1 Noleggio di autovetture
- 71.2 Noleggio di altri mezzi di trasporto
- 71.3 Noleggio di altri macchinari ed attrezzature
- 71.4 Noleggio di beni per uso personale e domestico n.c.a.
- 72 INFORMATICA E ATTIVITÀ CONNESSE
- 72.1 Consulenza per installazione di elaboratori elettronici
- 72.2 Fornitura di software e consulenza in materia di informatica
- 72.3 Elaborazione elettronica dei dati
- 72.4 Attività delle banche di dati
- 72.5 Manutenzione e riparazione di macchine per ufficio e di elaboratori elettronici
- 72.6 Altre attività connesse all'informatica
- 73 RICERCA E SVILUPPO
- 73.1 Ricerca e sviluppo sperimentale nel campo delle scienze naturali e dell'ingegneria
- 73.2 Ricerca e sviluppo sperimentale nel campo delle scienze sociali e umanistiche

**74 ALTRE ATTIVITÀ PROFESSIONALI ED IMPRENDITORIALI**

- 74.1 Attività legali, contabilità, tenuta di libri contabili; consulenza in materia fiscale; studi di mercato e sondaggi di opinione; consulenza commerciale e di gestione; holding
- 74.2 Attività in materia di architettura, di ingegneria ed altre attività tecniche
- 74.3 Collaudi e analisi tecniche
- 74.4 Pubblicità
- 74.5 Servizi di ricerca, selezione e fornitura di personale
- 74.6 Servizi di investigazione e vigilanza
- 74.7 Servizi di pulizia e disinfestazione
- 74.8 Altre attività di tipo professionale ed imprenditoriale n.c.a.

**L PUBBLICA AMMINISTRAZIONE E DIFESA; ASSICURAZIONE SOCIALE OBBLIGATORIA**

- 75 PUBBLICA AMMINISTRAZIONE E DIFESA; ASSICURAZIONE SOCIALE OBBLIGATORIA
- 75.1 Amministrazione pubblica; politica economica e sociale
- 75.2 Servizi della pubblica amministrazione forniti alla intera collettività
- 75.3 Assicurazione sociale obbligatoria

**M ISTRUZIONE**

- 80 ISTRUZIONE
- 80.1 Istruzione primaria
- 80.2 Istruzione secondaria
- 80.3 Istruzione universitaria
- 80.4 Istruzione per gli adulti ed altri servizi di istruzione

**N SANITÀ E ALTRI SERVIZI SOCIALI**

- 85 SANITÀ E ALTRI SERVIZI SOCIALI
- 85.1 Attività dei servizi sanitari
- 85.2 Servizi veterinari
- 85.3 Assistenza sociale

**O ALTRI SERVIZI PUBBLICI, SOCIALI E PERSONALI**

- 90 SMALTIMENTO DEI RIFIUTI SOLIDI, DELLE ACQUE DI SCARICO E SIMILI
- 90.0 Smaltimento dei rifiuti solidi, delle acque di scarico e simili
- 91 ATTIVITÀ DI ORGANIZZAZIONI ASSOCIATIVE N.C.A.
- 91.1 Attività di organizzazioni economiche, di titolari di impresa, professionali
- 91.2 Attività dei sindacati di lavoratori dipendenti
- 91.3 Attività di altre organizzazioni associative
- 92 ATTIVITÀ RICREATIVE, CULTURALI E SPORTIVE
- 92.1 Produzioni e distribuzioni cinematografiche e di video
- 92.2 Attività radiotelevisive
- 92.3 Altre attività dello spettacolo
- 92.4 Attività delle agenzie di stampa
- 92.5 Attività di biblioteche, archivi, musei ed altre attività culturali
- 92.6 Attività sportive
- 92.7 Altre attività ricreative
- 93 ALTRE ATTIVITÀ DEI SERVIZI
- 93.0 Altre attività dei servizi

Tabelle sinottiche  
relative ai caratteri  
considerati nelle tavole

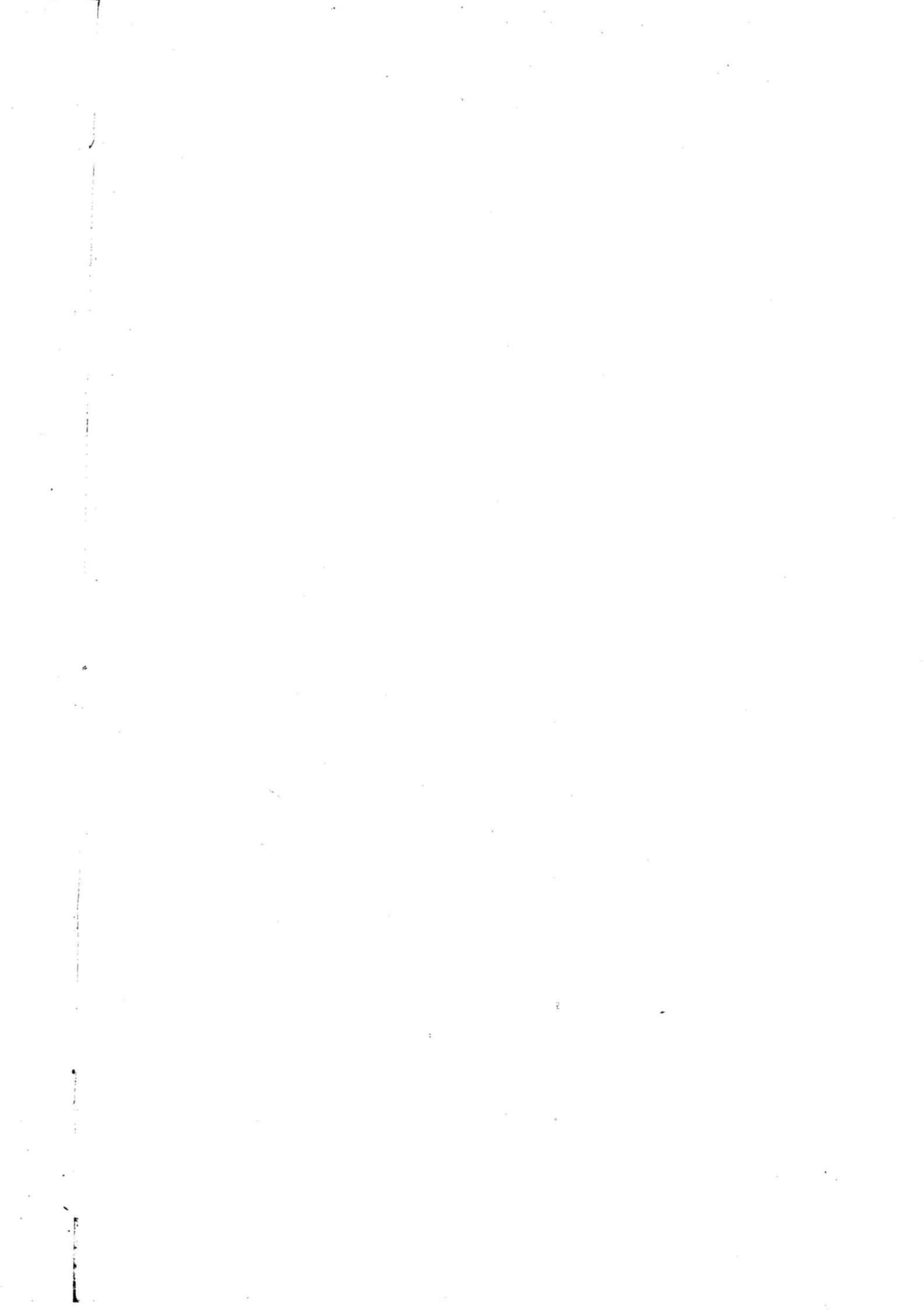



# TAVOLE RELATIVE ALLE IMPRESE

		PUBBLICATE (*)																					DISPONIBILI										
		1.1	1.2	1.3	1.4	1.5	2.1	2.2	2.3	3.1	3.2	3.3	3.4	3.5	3.6	3.7	3.8	3.9	3.10	3.11	4.1	4.2	1	2	3	4	5	6	7	33	34	35	
COPERTURA	IMPRESE ARTIGIANE																																
	IMPRESE E ISTITUZIONI																																
	IMPRESE COMMERCIO AMBULANTE																																
IMPRESE PER CLASSE DI ADDETTI																																	
ADDETTI	CLASSE																																
	NUMERO																																
	CATEGORIA POSIZIONALE																																
ATTIVITÀ ECONOMICA	PRINCIPALE	SETTORE																															
		DIVISIONE (*)																															
		GRUPPO																															
	SECONDARIA																																
LOCALIZZAZIONE	SINGOLO COMUNE																																
	CAPOLUOGO E ALTRI COMUNI																																
	SEZIONE DI CENSIMENTO																																
FORMA GIURIDICA																																	
DIFFUSIONE	TERRITORIALE																																
	ESTERA																																
UNITÀ LOCALI DIPENDENTI																																	
IMPORTAZIONE ED ESPORTAZIONE																																	
TIPO DI PRODUZIONE																																	
ATTREZZATURE INFORMATICHE																																	
LEASING																																	
IMPRESE CONSORZIATE O ASSOCIATE																																	
POPOLAZIONE RESIDENTE																																	
MEZZI DI TRASPORTO																																	
SERIE STORICHE	CONFRONTI CENSIMENTI 71, 81, 91																																
	CONFRONTI CENSIMENTI 81, 91																																

(\*) Nella tav. 1.4 sono riportate le variazioni, tramite numeri indici, delle variabili evidenziate

(\*) Classe e categoria di attività

(\*) Variabile presente soltanto nelle tavole relative alle unità locali

- = Imprese
- = Esercizi di commercio ambulante
- = Imprese artigiane
- = Imprese ed istituzioni in complesso

# TAVOLE RELATIVE ALLE ISTITUZIONI

		PUBBLICATE											DISPONIBILI						
		2.1	2.4	2.5	3.12	3.13	3.14	3.15	3.16	3.17	3.18	4.1	4.2	8	9	10	33	34	36
ISTITUZIONI PER CLASSE DI ADDETTI																			
IMPRESSE E ISTITUZIONI																			
ADDETTI	CLASSE																		
	NUMERO																		
	CATEGORIA POSIZIONALE																		
ATTIVITÀ ECONOMICA	PRINCIPALE	SETTORE																	
		DIVISIONE (*)																	
		GRUPPO																	
	SECONDARIA (**)																		
LOCALIZZAZIONE	SINGOLO COMUNE																		
	CAPOLUOGO E ALTRI COMUNI																		
	SEZIONE DI CENSIMENTO																		
FORMA ISTITUZIONALE																			
DIFFUSIONE TERRITORIALE																			
UNITÀ LOCALI DIPENDENTI																			
ATTREZZATURE INFORMATICHE																			
LEASING																			
ISTITUZIONI CONSORZIATE O ASSOCIATE																			
POPOLAZIONE RESIDENTE																			
ISTITUZIONI PUBBLICHE O PRIVATE																			

(\*) Variabile presente soltanto nelle tavole relative alle unità locali

(\*\*) Variabile presente soltanto nelle tavole relative alle imprese

- = Istituzioni
- = Imprese ed istituzioni in complesso

# TAVOLE RELATIVE ALLE UNITÀ LOCALI

		PUBBLICATE (*)																																			
		1,5	1,6	1,7	1,8	1,9	2,1	2,2	2,3	2,4	2,5	2,6	2,7	3,19	3,20	3,21	3,22	3,23	3,24	3,25	3,26	3,27	3,28	3,29	3,30	3,31	3,32	3,33	3,34	3,35	3,36	4,1	4,2	4,3	4,4		
ADDETTI	CLASSE																																				
	NUMERO																																				
UNITÀ LOCALI PER CLASSE DI ADDETTI																																					
ATTIVITÀ ECONOMICA	PRINCIPALE	SETTORE																																			
		DIVISIONE																																			
		GRUPPO																																			
	SECONDARIA (*)																																				
SUPERFICIE	COPERTA (classe)																																				
	NON COPERTA (classe) (*)																																				
	DI VENDITA (classe) (*)																																				
	TOTALE (*)																																				
LOCALIZZAZIONE	SINGOLO COMUNE																																				
	CAPOLUOGO E ALTRI COMUNI																																				
	SEZIONE DI CENSIMENTO (*)																																				
AMPIEZZA DEMOGRAFICA DEI COMUNI																																					
OPERATIVE O AMMINISTRATIVO/GESTIONALI																																					
UNITÀ LOCALI ARTIGIANE																																					
SERIE STORICHE	CONFRONTI CENSIMENTI 71, 81, 91																																				
	CONFRONTI CENSIMENTI 81, 91																																				
ISTITUZIONI PUBBLICHE O PRIVATE																																					
POPOLAZIONE RESIDENTE																																					
CENTRI DECISIONALI	UNITÀ LOCALI CON SEDE (*) FUORI PROVINCIA																																				
	UNITÀ LOCALI PER PROVINCIA DELLA SEDE (*)																																				
	UNITÀ LOCALI PER DIFFUSIONE TERRITORIALE DELLA SEDE (*)																																				
MEZZI DI TRASPORTO																																					
FORMA GIURIDICA O ISTITUZIONALE																																					
OCCUPAZIONE	ADDETTI DIPENDENTI E INDIPENDENTI																																				
	SINGOLE CATEGORIE POSIZIONALI																																				
	PART-TIME																																				
	CONTRATTO DI FORMAZIONE-LAVORO																																				
	PERSONALE VOLONTARIO																																				
	SESSO																																				

(\*) Nella tav. 1.9 sono riportate le variazioni, tramite numeri indici, delle variabili evidenziate

(\*) Variabile presente nelle tavole disponibili relative alle unità locali o nelle tavole relative alle imprese e istituzioni

- = Solo unità locali delle imprese
- = Solo unità locali delle istituzioni
- = Unità locali delle imprese e delle istituzioni in complesso



segue **TAVOLE RELATIVE ALLE UNITÀ LOCALI**

		DISPONIBILI																																									
		11	12	13	14	15	16	17	18	19	20	21	22	23	24	25	26	27	28	29	30	31	32	33	34	35	36	37	38	39	40	41											
ADDETTI	CLASSE	[Color-coded data]																																									
	NUMERO	[Color-coded data]																																									
UNITÀ LOCALI PER CLASSE DI ADDETTI		[Color-coded data]																																									
ATTIVITÀ ECONOMICA	PRINCIPALE	SETTORE	[Color-coded data]																																								
		DIVISIONE	[Color-coded data]																																								
		GRUPPO	[Color-coded data]																																								
	SECONDARIA (*)	[Color-coded data]																																									
SUPERFICIE	COPERTA (classe)	[Color-coded data]																																									
	NON COPERTA (classe)	[Color-coded data]																																									
	DI VENDITA (classe)	[Color-coded data]																																									
	TOTALE	[Color-coded data]																																									
LOCALIZZAZIONE	SINGOLO COMUNE	[Color-coded data]																																									
	CAPOLUOGO E ALTRI COMUNI	[Color-coded data]																																									
	SEZIONE DI CENSIMENTO	[Color-coded data]																																									
AMPIEZZA DEMOGRAFICA DEI COMUNI (*)		[Color-coded data]																																									
OPERATIVE O AMMINISTRATIVO/GESTIONALI		[Color-coded data]																																									
UNITÀ LOCALI ARTIGIANE		[Color-coded data]																																									
SERIE STORICHE	CONFRONTI CENSIMENTI 71, 81, 91 (*)	[Color-coded data]																																									
	CONFRONTI CENSIMENTI 81, 91 (*)	[Color-coded data]																																									
ISTITUZIONI PUBBLICHE O PRIVATE		[Color-coded data]																																									
POPOLAZIONE RESIDENTE (*)		[Color-coded data]																																									
CENTRI DECISIONALI	UNITÀ LOCALI CON SEDE FUORI PROVINCIA	[Color-coded data]																																									
	UNITÀ LOCALI PER PROVINCIA DELLA SEDE	[Color-coded data]																																									
	UNITÀ LOCALI PER DIFFUSIONE TERRITORIALE DELLA SEDE	[Color-coded data]																																									
MEZZI DI TRASPORTO		[Color-coded data]																																									
FORMA GIURIDICA O ISTITUZIONALE		[Color-coded data]																																									
OCCUPAZIONE	ADDETTI DIPENDENTI E INDIPENDENTI	[Color-coded data]																																									
	SINGOLE CATEGORIE POSIZIONALI (*)	[Color-coded data]																																									
	PART-TIME	[Color-coded data]																																									
	CONTRATTO DI FORMAZIONE-LAVORO	[Color-coded data]																																									
	PERSONALE VOLONTARIO	[Color-coded data]																																									
	SESSO	[Color-coded data]																																									

(\*) Classe di attività economica del commercio fisso al minuto

(\*) Variabile presente nelle tavole pubblicate relative alle unità locali o nelle tavole relative alle imprese e istituzioni

- = Solo unità locali delle imprese
- = Solo unità locali delle istituzioni
- = Unità locali artigiane
- = Unità locali delle imprese e delle istituzioni in complesso

Grafici



Provincia di Sassari

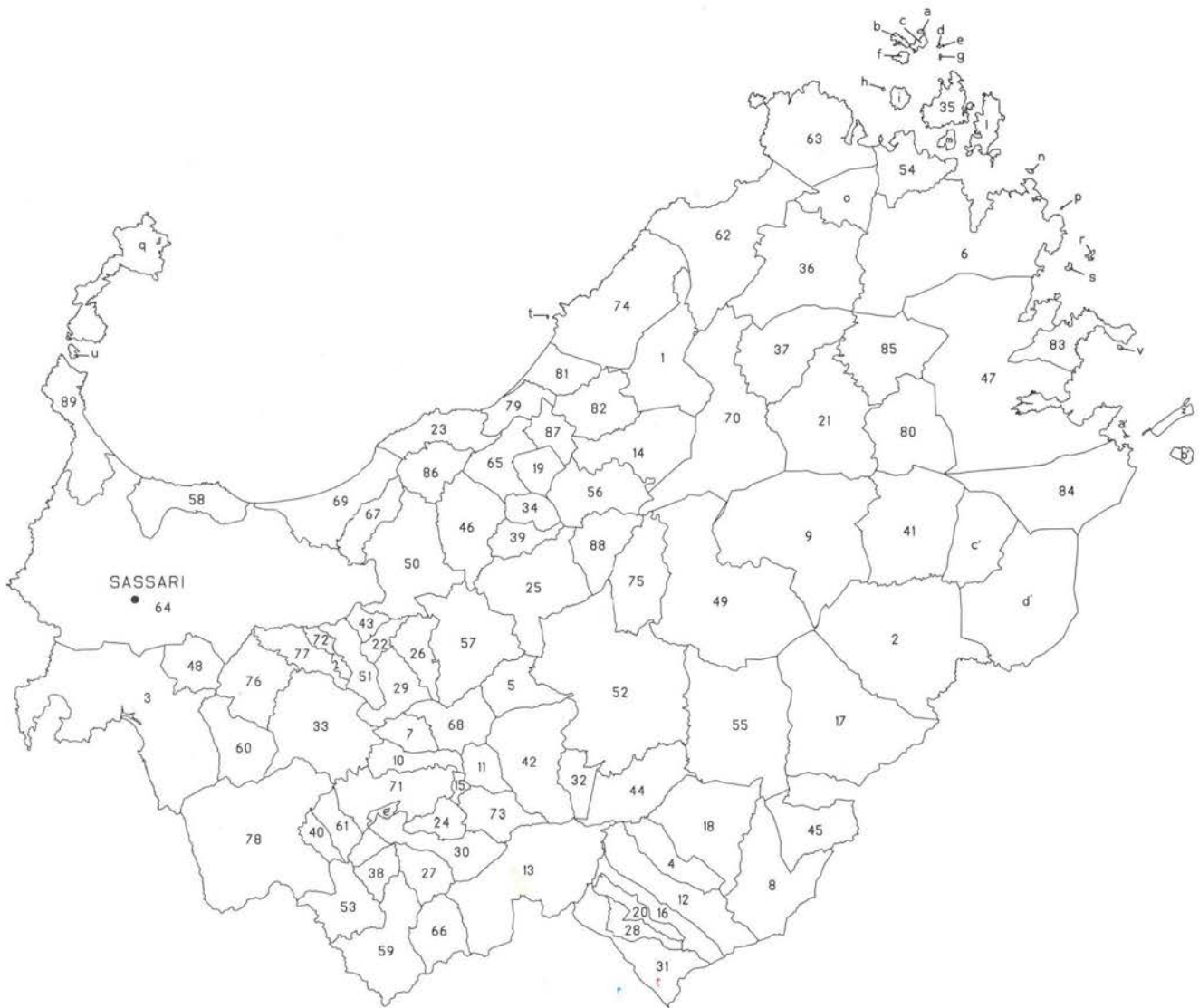

Codice Amministrativo ed Elenco Comuni della Provincia 090

001	AGGIUS	015	BORUTTA	029	FLORINAS	043	MUROS	057	PLOAGHE	071	THIESI	085	SANT'ANTONIO DI GALLURA
002	ALA' DEI SARDI	016	BOTTIDA	030	GIAVE	044	NUGHEDU DI SAN NICOLO'	058	PORTO TORRES	072	TISSI	086	TERGU
003	ALGHERO	017	BUDDUSO'	031	ILLORAI	045	NULE	059	POZZOMAGGIORE	073	TORRALBA	087	SANTA MARIA COGHINAS
004	ANELA	018	BULTEI	032	ITTIREDDU	046	NULVI	060	PUTIFIGARI	074	TRINITA' D'AGULTU E VIGNOLA	088	ERULA
005	ARDARA	019	BULZI	033	ITTIRI	047	OLBIA	061	ROMANA	075	TULA	089	STINTINO
006	ARZACHENA	020	BURGOS	034	LAERRU	048	OLMEDO	062	AGLIENTU	076	URI		
007	BANARI	021	CALANGIANUS	035	LA MADDALENA	049	OSCHIRI	063	SANTA TERESA DI GALLURA	077	USINI		
008	BENETUTTI	022	CARGEGHE	036	LUOGOSANTO	050	OSILO	064	SASSARI	078	VILLANOVA MONTELEONE		
009	BERCHIDDA	023	CASTELSARDO	037	LURAS	051	OSSI	065	SEDINI	079	VALLEDORIA		
010	BESSUDE	024	CHERMULE	038	MARA	052	OZIERI	066	SEMESTENE	080	TELTI		
011	BONNANARO	025	CHIARAMONTI	039	MARTIS	053	PADRIA	067	SENNORI	081	BADESI		
012	BONO	026	CODRONGIANDS	040	MONTELEONE ROCCA DORIA	054	PALAU	068	SILIGO	082	VIDDALBA		
013	BONORVA	027	COSSOINE	041	MONTI	055	PATTADA	069	SORSO	083	GOLFO ARANCI		
014	BORTIGIADAS	028	ESPORLATU	042	MORES	056	PERFUGAS	070	TEMPIO PAUSANIA	084	LOIRI PORTO SAN PAOLO		
Isole Amministrative		Comune di Appartenenza		Isole Amministrative		Comune di Appartenenza		Isole Amministrative		Comune di Appartenenza			
a	ISOLA LA PRESA	LA MADDALENA	h	SPARGIOTTO	LA MADDALENA	q	ISOLA ASINARA	PORTO TORRES	a'	ISOLA PIANA	OLBIA		
b	ISOLA RAZZOLI	LA MADDALENA	i	SPARGI	LA MADDALENA	r	ISOLA MORTORIO	LA MADDALENA	b'	ISOLA MOLARA	OLBIA		
c	ISOLA SANTA MARIA	LA MADDALENA	l	ISOLA CAPRERA	LA MADDALENA	s	ISOLA SOFFI	LA MADDALENA	c'	BERCHIDDEDDU	OLBIA		
d	ISOLA CORCELLI	LA MADDALENA	m	ISOLA SANTO STEFANO	LA MADDALENA	t	ISOLA ROSSA	TRINITA' D'AGULTU E VIGNOLA	d'	PADRU	BUDDUSO'		
e	ISOLA PIANA	LA MADDALENA	n	ISOLA BISCE	LA MADDALENA	u	ISOLA PIANA	PORTO TORRES	e'	LADOS DE PRAMMA (SU SALTU)	CHERMULE		
f	ISOLA BUDELLI	LA MADDALENA	o	BASSAGUTENA-SAN PASQUALE	TEMPIO PAUSANIA	v	ISOLA DI FIGAROLO	GOLFO ARANCI					
g	ISOLA BARRETTINI	LA MADDALENA	p	ISOLE NIBANI	LA MADDALENA	z	ISOLA TAVOLARA	OLBIA					

Grafico 1 - Addetti alle unità locali ogni 100 abitanti (a) per Comune

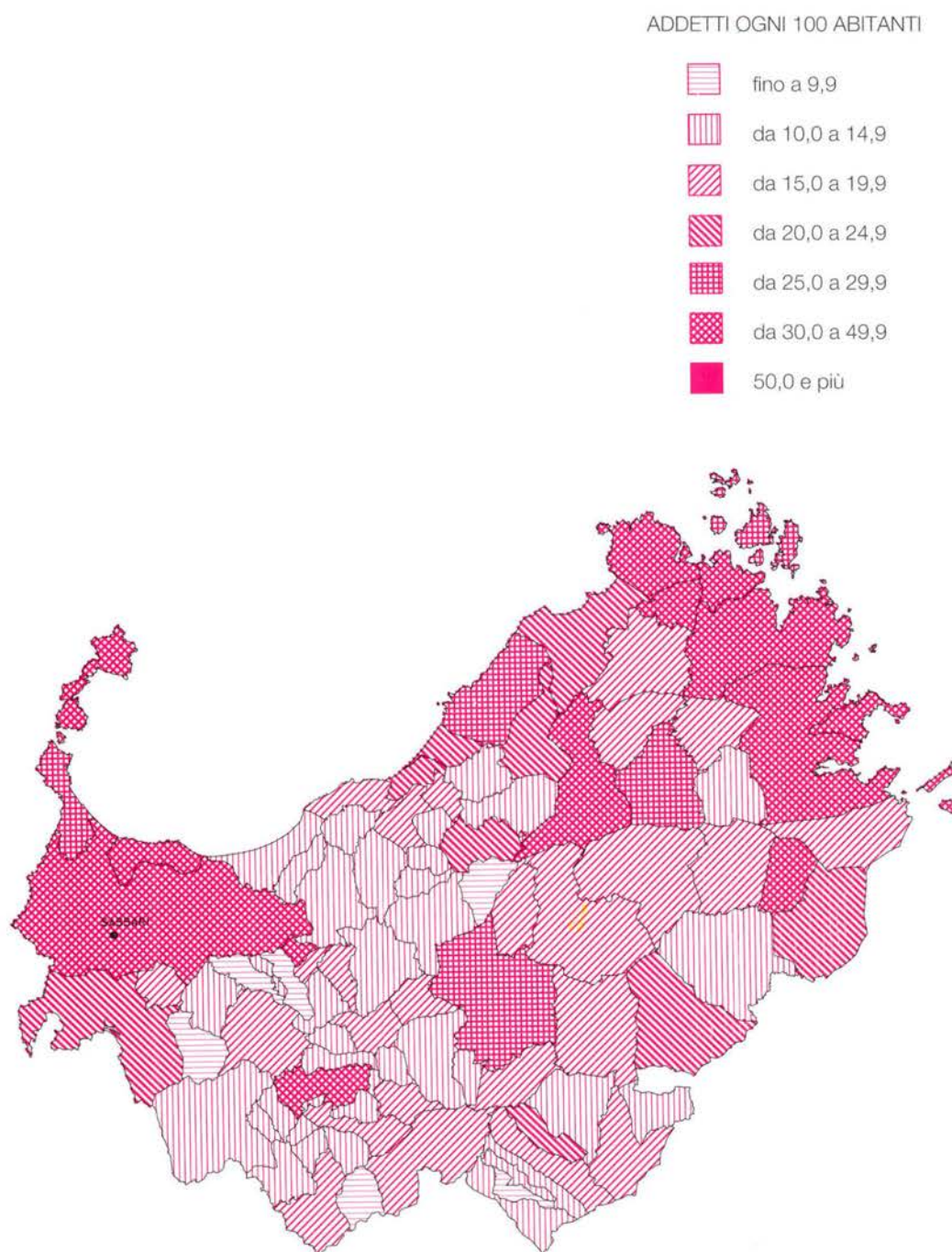

(a) Cfr: Istat "13° Censimento generale della popolazione - 20 ottobre 1991 - Popolazione legale", 1993

**Grafico 2 - Imprese, unità locali e addetti dal 1971 al 1991 (a)**

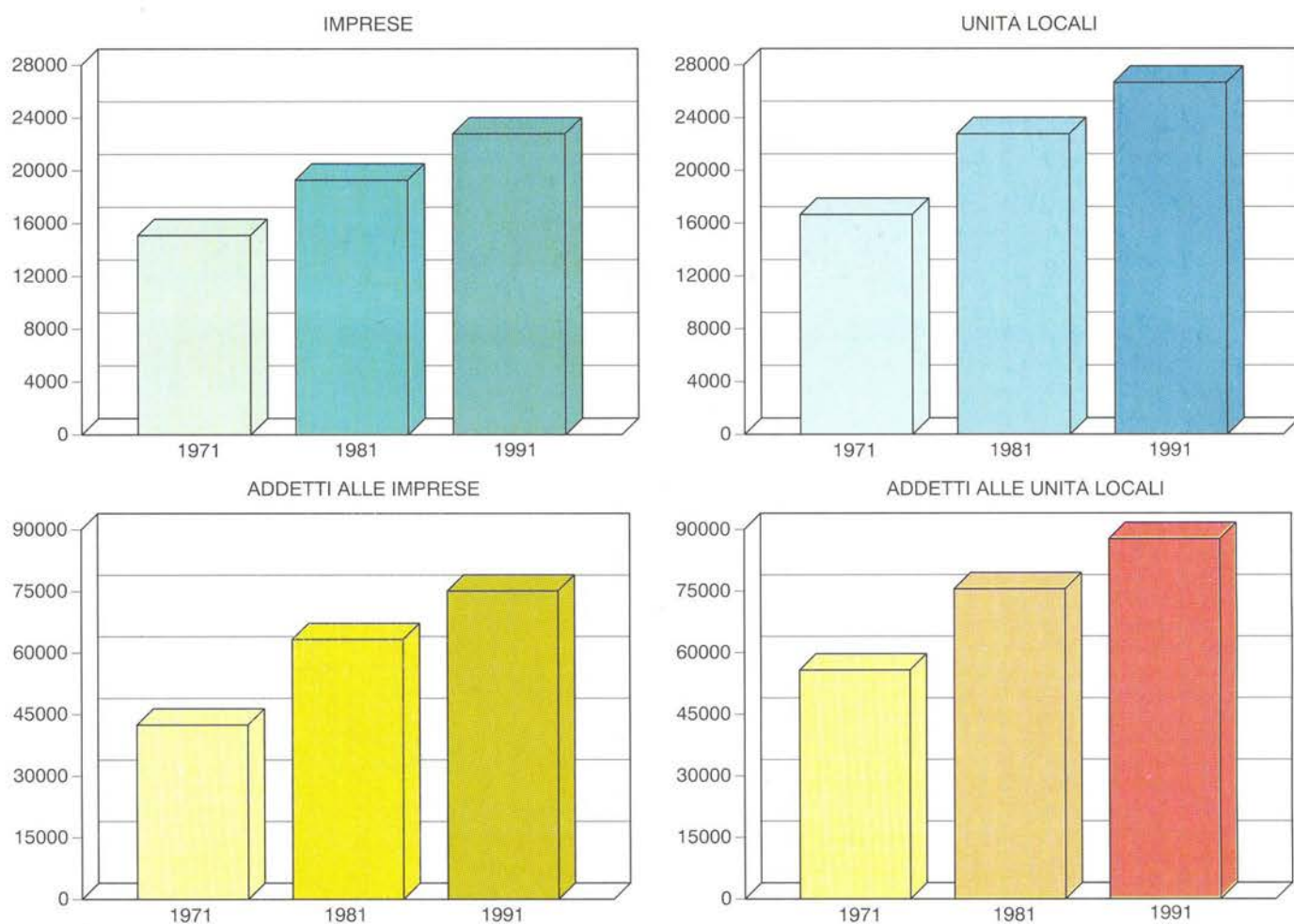

**Grafico 3 - Addetti alle unità locali dal 1971 al 1991 nei principali settori dell'industria e dei servizi (a)**

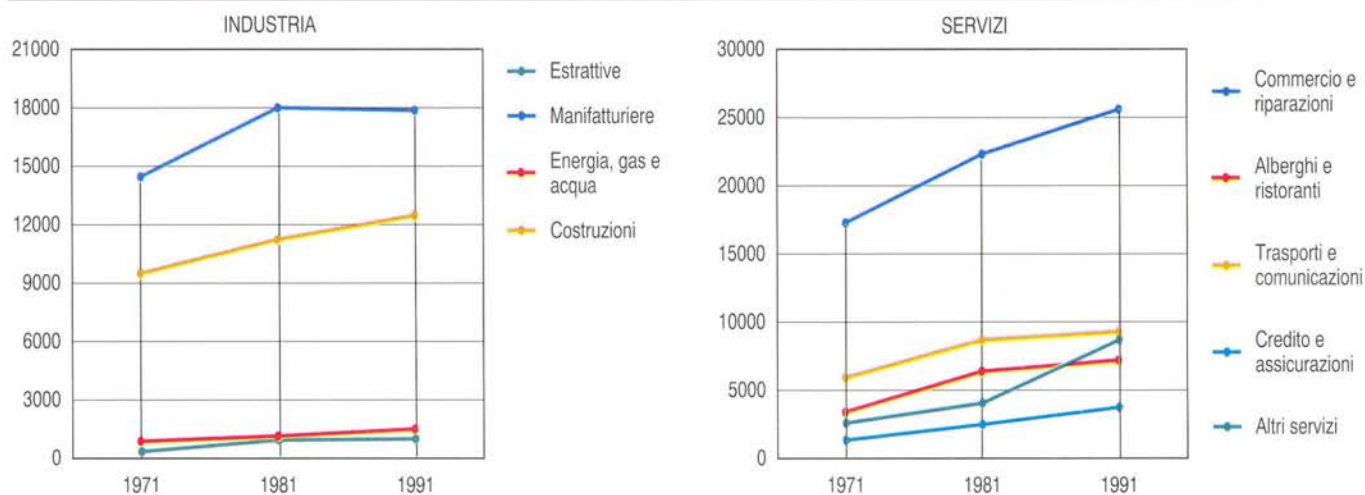

(a) A parità di campo di osservazione del Censimento 1971.



**Grafico 4 - Unità locali e addetti dal 1971 al 1991 per settore di attività economica (a) (composizione percentuale)**

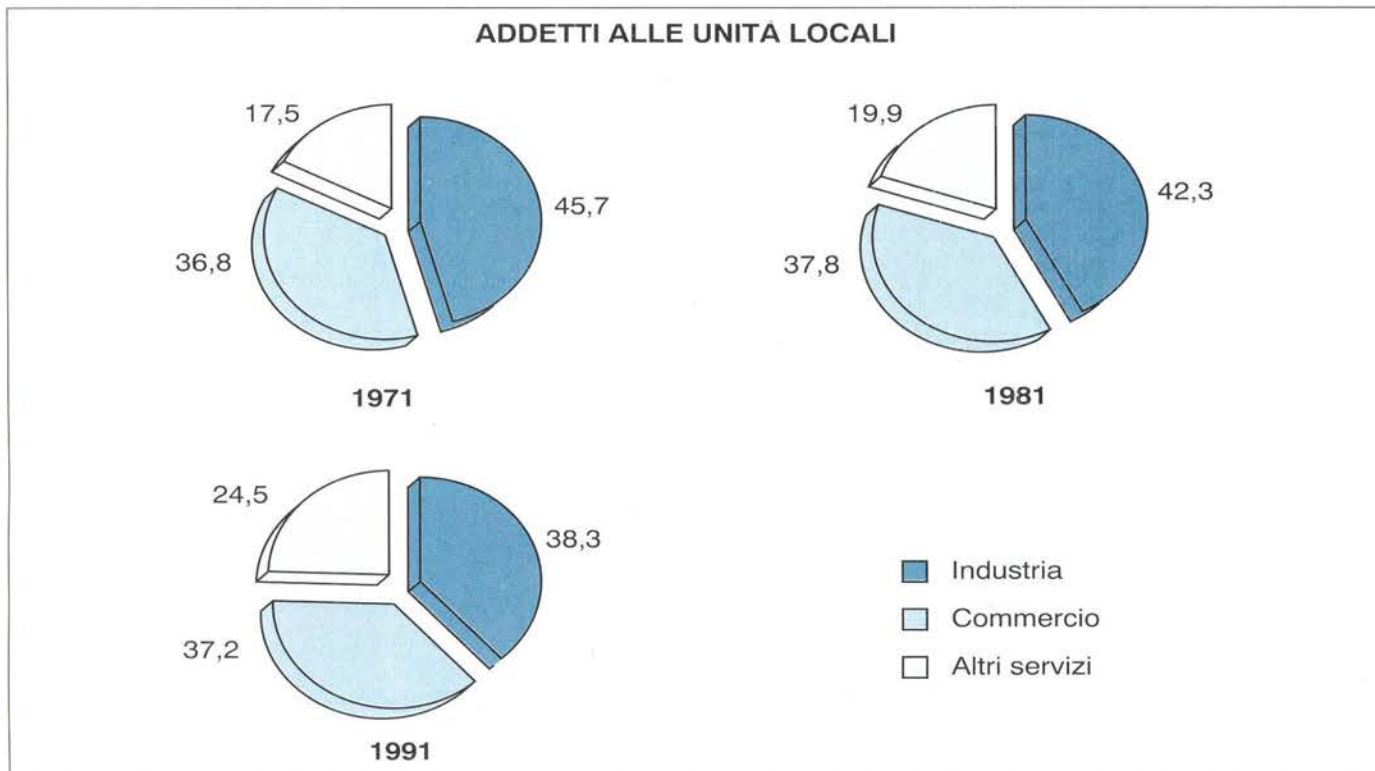
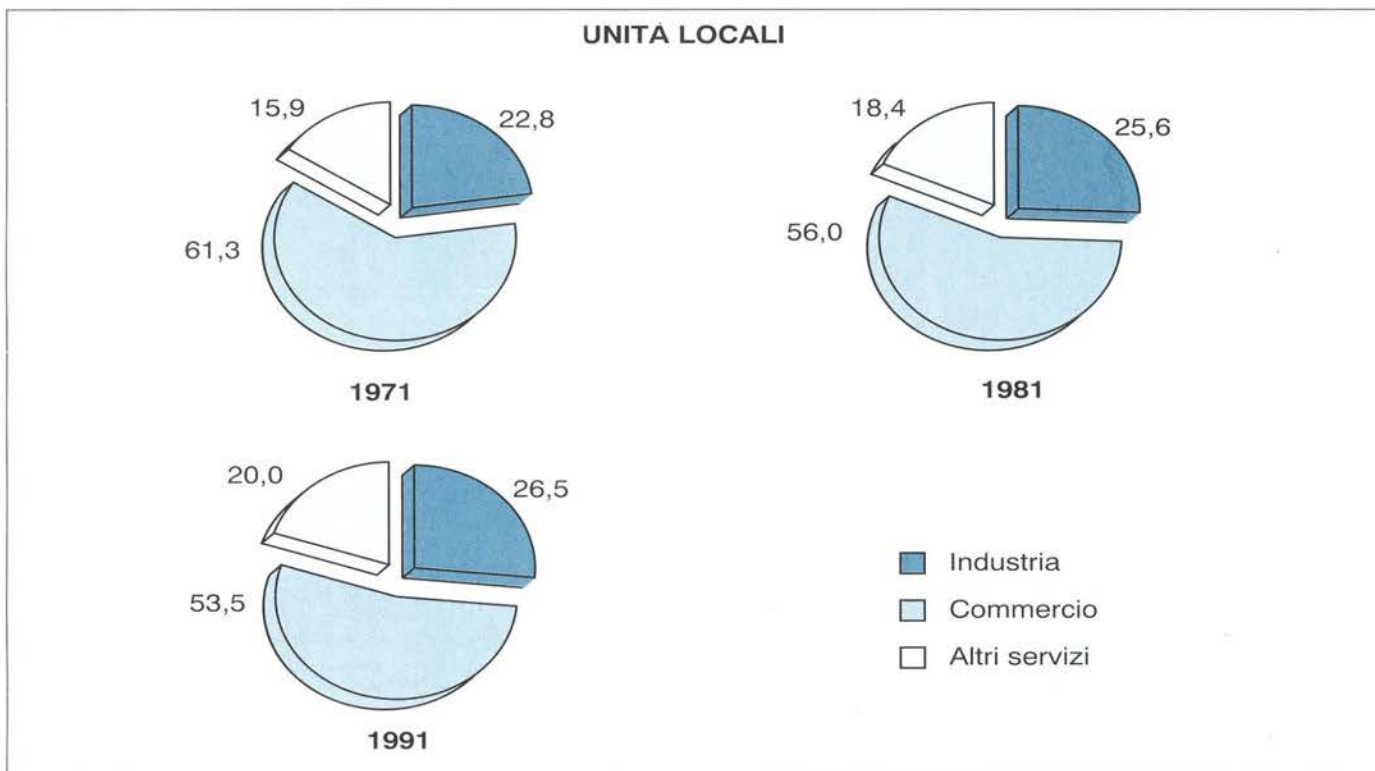

(a) A parità di campo di osservazione del Censimento 1971.

**Grafico 5 - Imprese per forma giuridica**

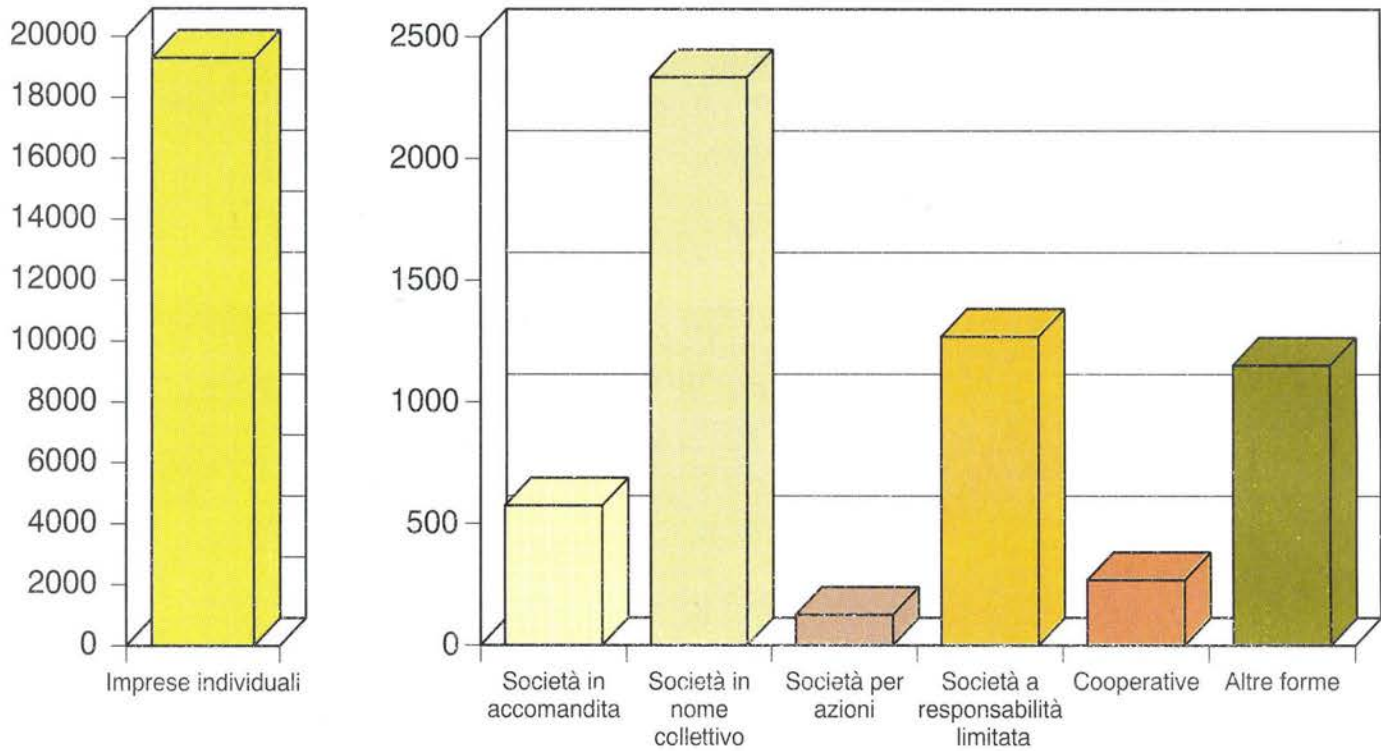

**Grafico 6 - Addetti alle unità locali ogni 100 abitanti**

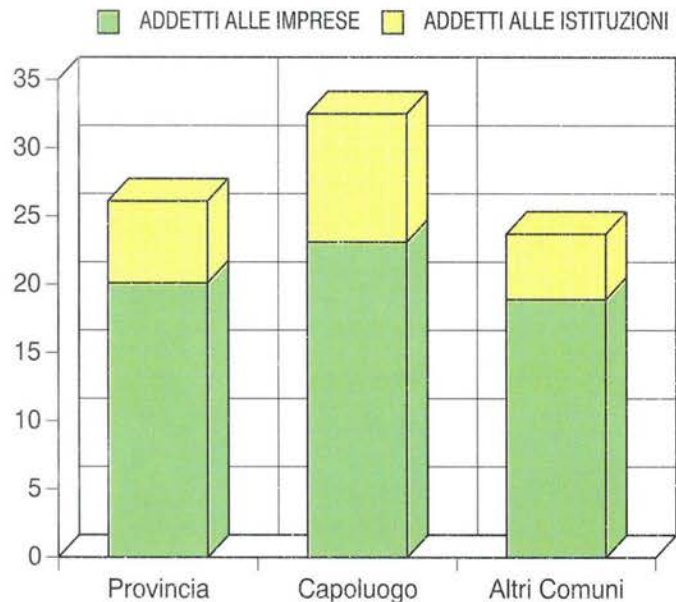

**Grafico 7 - Addetti alle unità locali per sesso e settore di attività economica**

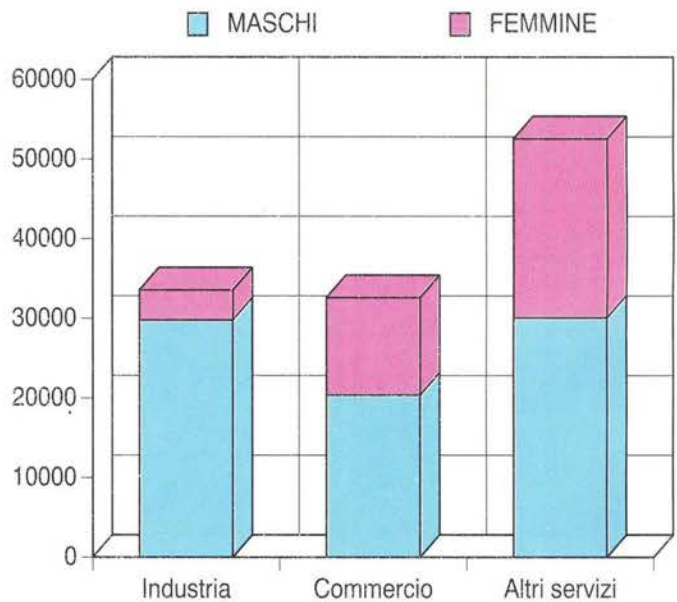



**Grafico 8 - Variazione percentuale delle unità locali del 1991 rispetto al 1981 per settore di attività economica (a)**

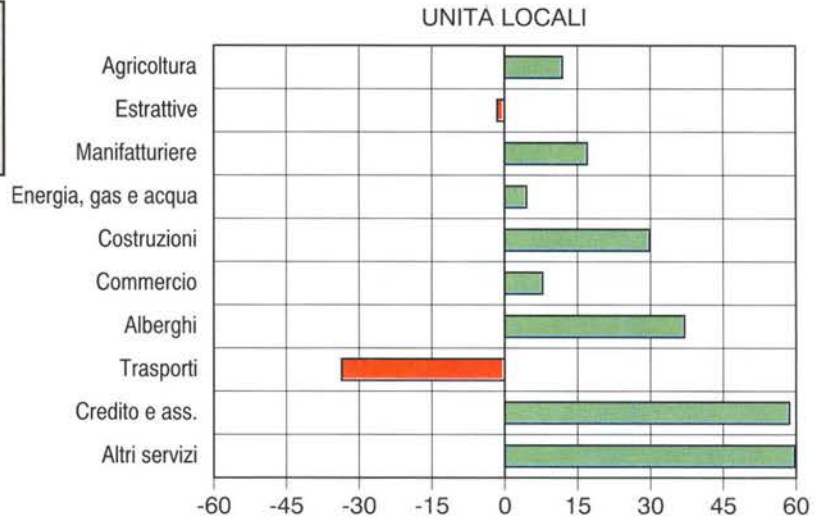

**Grafico 9 - Variazione percentuale degli addetti alle unità locali del 1991 rispetto al 1981 per settore di attività economica (a)**

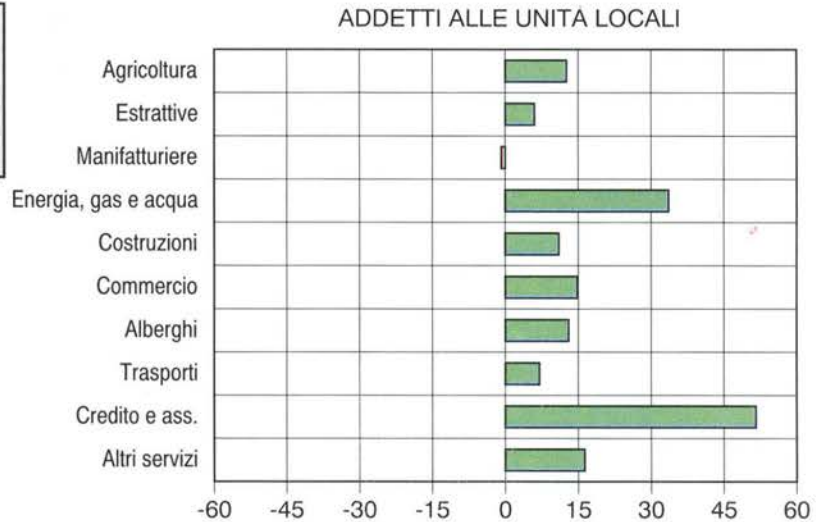

**Grafico 10 - Numero medio di addetti per unità locale di impresa per settore di attività economica**

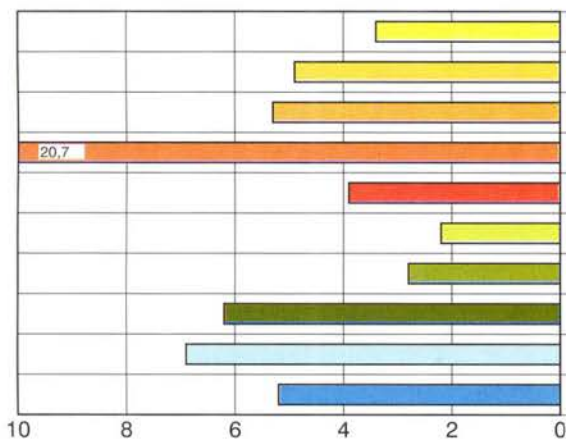

**Grafico 11 - Addetti alle unità locali delle imprese per settore di attività economica**

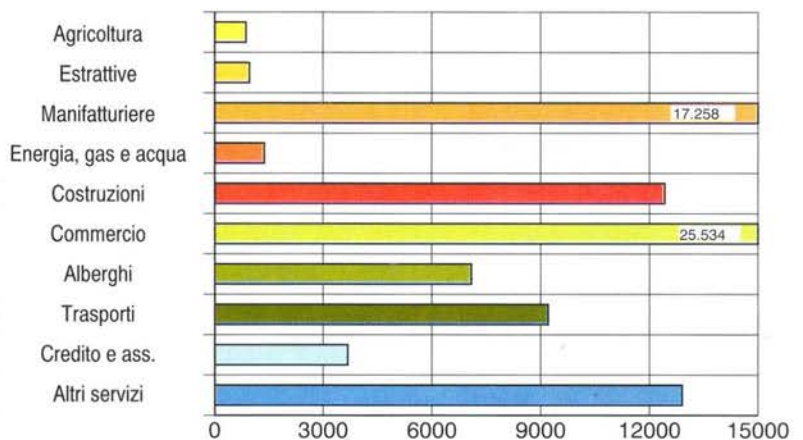

(a) A parità di campo di osservazione del Censimento 1981.

**Grafico 12 - Addetti alle unità locali delle imprese per attività manifatturiera**

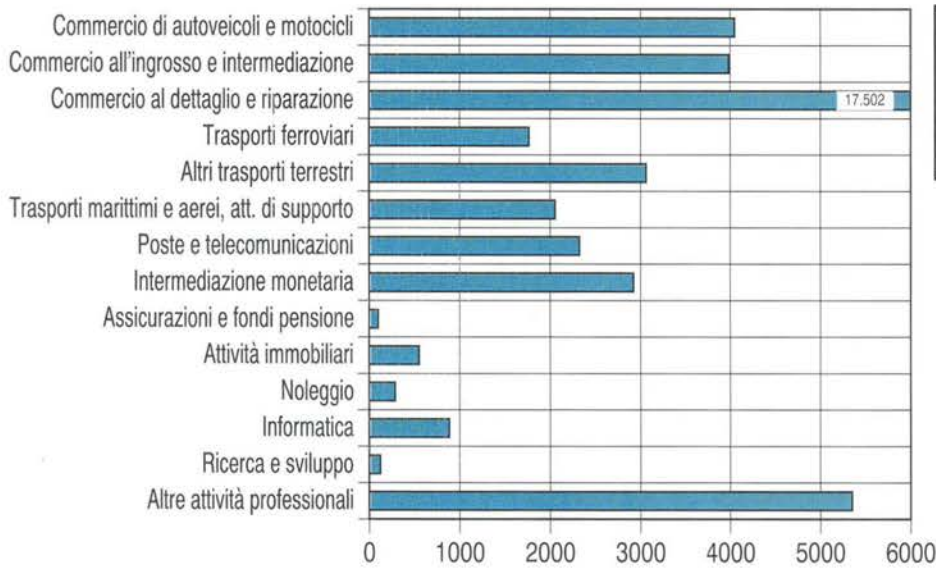
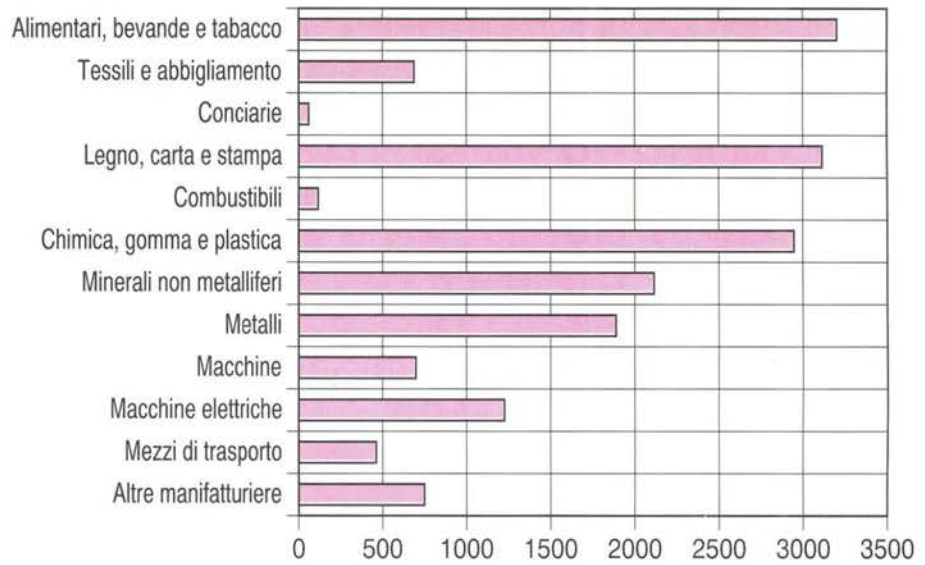

**Grafico 13 - Addetti alle unità locali delle imprese per alcune attività dei servizi**

**Grafico 14 - Addetti alle unità locali delle istituzioni per alcune attività dei servizi**

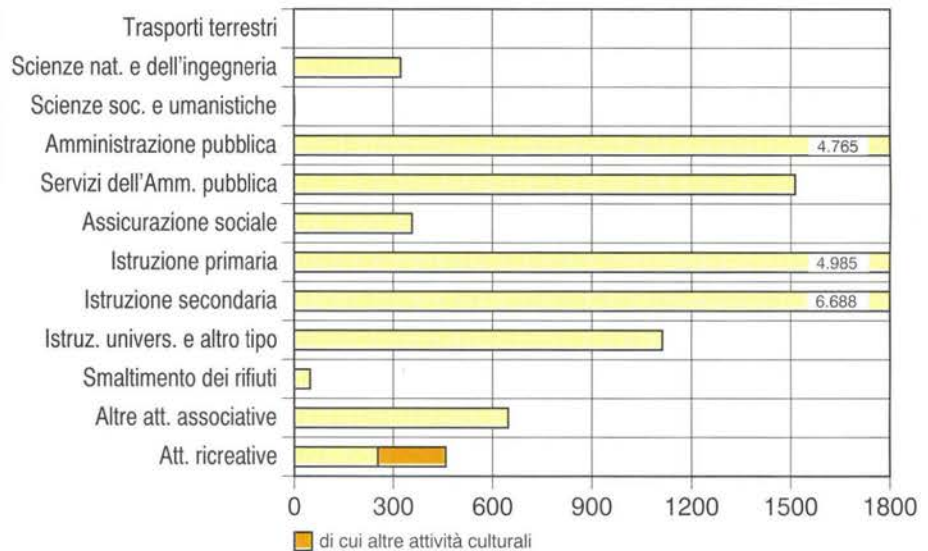

**Grafico 15 - Addetti alle unità locali delle imprese secondo la posizione nella professione e il sesso**

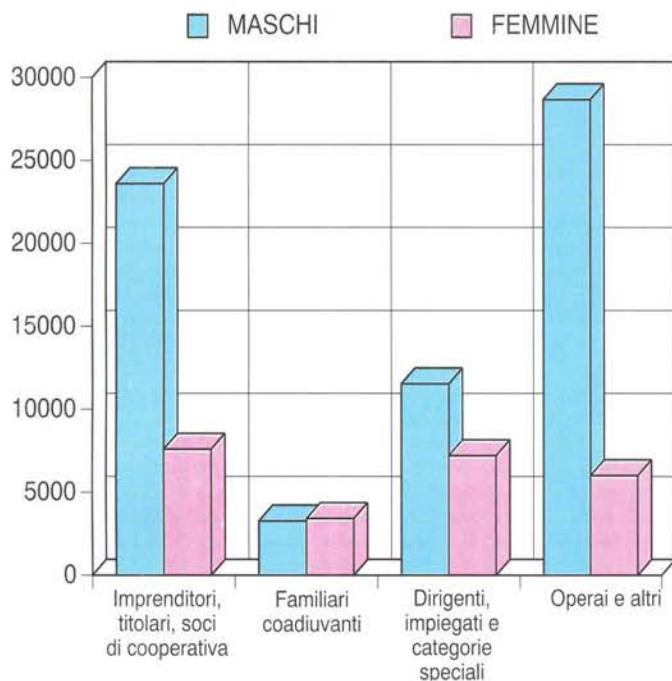

**Grafico 16 - Addetti alle unità locali delle istituzioni secondo la posizione nella professione e il sesso**

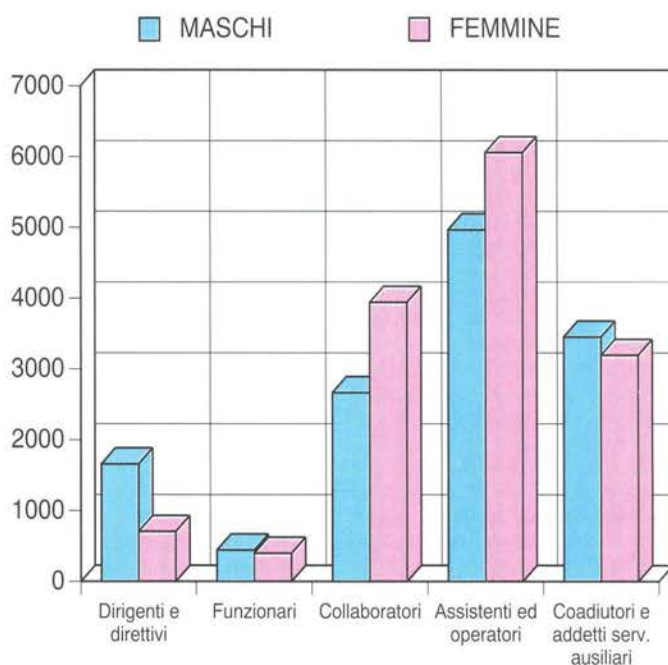

**Grafico 17 - Unità locali delle istituzioni e addetti per forma istituzionale**

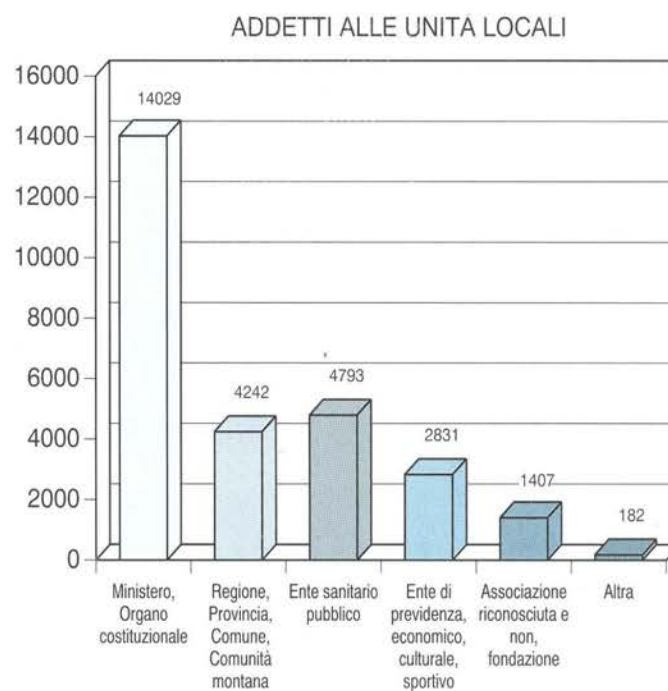
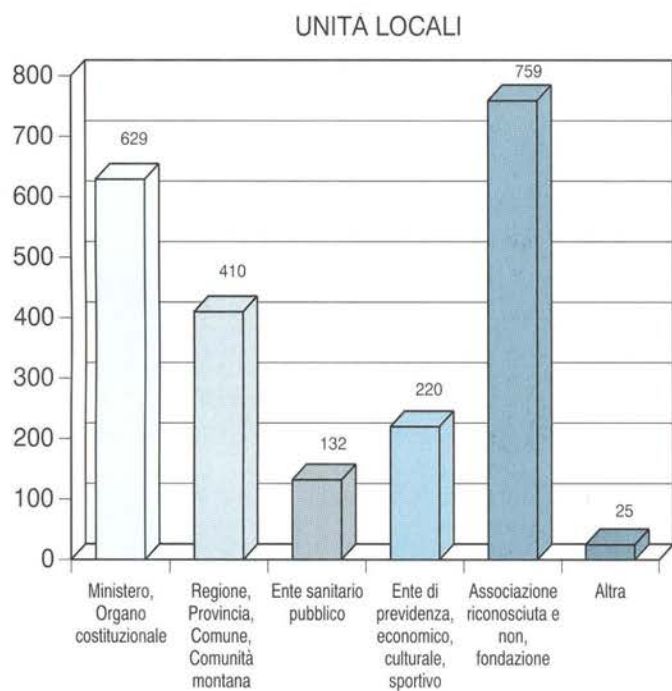



Parte prima

I caratteri generali



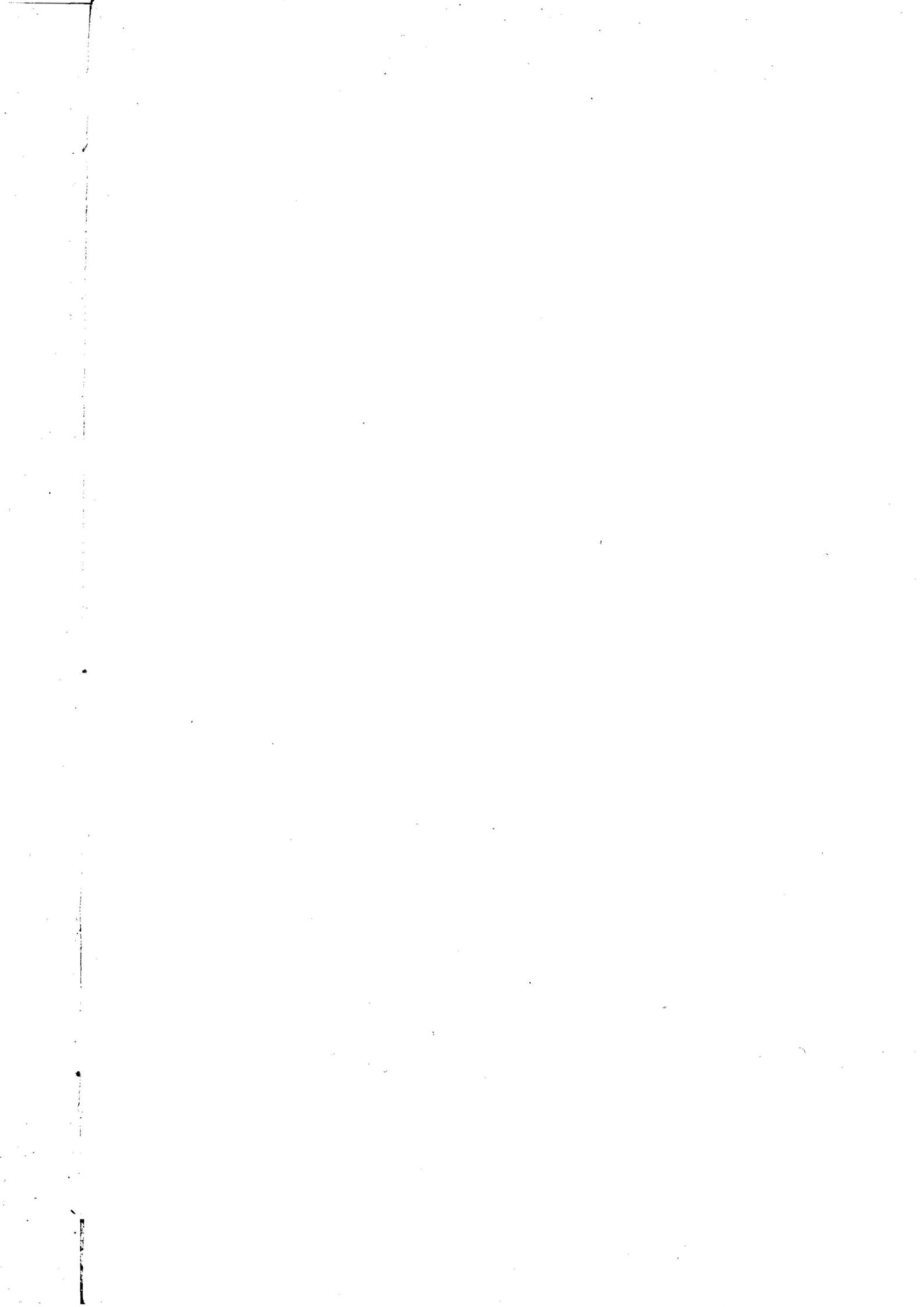

# CAPITOLO 1 - SASSARI NEGLI ULTIMI 20 ANNI ATTRAVERSO I CENSIMENTI

Tavola 1.1 - Imprese e addetti per settore di attività economica (a)

ATTIVITÀ ECONOMICHE 1991	NUMERI INDICI - 1971 = 100												ADDETTI PER IMPRESA		
	1971		1981		1991 (b)		1981		1991		1971	1981	1991		
	Imprese	Addetti	Imprese	Addetti	Imprese	Addetti	Imprese	Addetti	Imprese	Addetti					
<b>CAMPO DI OSSERVAZIONE DEI SINGOLI CENSIMENTI</b>															
<b>DATI ASSOLUTI</b>															
Agricoltura e pesca (c)	130	567	165	765	245	895	126,9	134,9	188,5	157,8	4,4	4,6	3,7		
Industria estrattiva	49	260	117	812	120	938	238,8	312,3	244,9	360,8	5,3	6,9	7,8		
Industria manifatturiera	2.655	10.296	2.643	15.384	3.007	14.330	99,5	149,4	113,3	139,2	3,9	5,8	4,8		
Energia, gas e acqua	37	206	6	46	15	97	16,2	22,3	40,5	47,1	5,6	7,7	6,5		
Costruzioni	523	5.271	1.961	9.078	2.634	10.969	375,0	172,2	503,6	208,1	10,1	4,6	4,2		
Commercio e riparazioni	8.361	16.579	9.836	21.341	10.236	24.253	117,6	128,7	122,4	146,3	2,0	2,2	2,4		
Alberghi e pubblici esercizi	1.223	3.150	1.706	6.015	2.276	6.867	139,5	191,0	186,1	218,0	2,6	3,5	3,0		
Trasporti e comunicazioni	853	2.507	1.284	3.861	1.122	4.818	150,5	154,0	131,5	192,2	2,9	3,0	4,3		
Credito e assicurazioni	203	1.374	231	2.812	366	4.632	113,8	204,7	180,3	337,1	6,8	12,2	12,7		
Altri servizi	1.065	2.250	1.464	4.079	4.994	12.431	137,5	181,3	468,9	552,5	2,1	2,8	2,5		
<b>TOTALE</b>	<b>15.099</b>	<b>42.460</b>	<b>19.413</b>	<b>64.193</b>	<b>25.015</b>	<b>80.230</b>	<b>128,6</b>	<b>151,2</b>	<b>165,7</b>	<b>189,0</b>	<b>2,8</b>	<b>3,3</b>	<b>3,2</b>		
<b>COMPOSIZIONE PERCENTUALE</b>															
Agricoltura e pesca (c)	0,9	1,3	0,8	1,2	1,0	1,1									
Industria estrattiva	0,3	0,6	0,6	1,3	0,5	1,2									
Industria manifatturiera	17,6	24,2	13,6	24,0	12,0	17,9									
Energia, gas e acqua	0,2	0,5	..	0,1	0,1	0,1									
Costruzioni	3,5	12,4	10,1	14,1	10,5	13,7									
Commercio e riparazioni	55,4	39,0	50,7	33,2	40,9	30,2									
Alberghi e pubblici esercizi	8,1	7,4	8,8	9,4	9,1	8,6									
Trasporti e comunicazioni	5,6	5,9	6,6	6,0	4,5	6,0									
Credito e assicurazioni	1,3	3,2	1,2	4,4	1,5	5,8									
Altri servizi	7,1	5,3	7,5	6,4	20,0	15,5									
<b>TOTALE</b>	<b>100,0</b>	<b>100,0</b>	<b>100,0</b>	<b>100,0</b>	<b>100,0</b>	<b>100,0</b>									
<b>A PARITÀ DI CAMPO DI OSSERVAZIONE DEL CENSIMENTO 1971</b>															
<b>DATI ASSOLUTI</b>															
Agricoltura e pesca (c)	130	567	165	765	245	895	126,9	134,9	188,5	157,8	4,4	4,6	3,7		
Industria estrattiva	49	260	117	812	120	938	238,8	312,3	244,9	360,8	5,3	6,9	7,8		
Industria manifatturiera	2.655	10.296	2.643	15.384	3.007	14.330	99,5	149,4	113,3	139,2	3,9	5,8	4,8		
Energia, gas e acqua	37	206	6	46	15	97	16,2	22,3	40,5	47,1	5,6	7,7	6,5		
Costruzioni	523	5.271	1.961	9.078	2.634	10.969	375,0	172,2	503,6	208,1	10,1	4,6	4,2		
Commercio e riparazioni	8.361	16.579	9.836	21.341	10.236	24.253	117,6	128,7	122,4	146,3	2,0	2,2	2,4		
Alberghi e pubblici esercizi	1.223	3.150	1.706	6.015	2.276	6.867	139,5	191,0	186,1	218,0	2,6	3,5	3,0		
Trasporti e comunicazioni	853	2.507	1.284	3.861	1.122	4.818	150,5	154,0	131,5	192,2	2,9	3,0	4,3		
Credito e assicurazioni	203	1.374	231	2.812	366	4.632	113,8	204,7	180,3	337,1	6,8	12,2	12,7		
Altri servizi	1.065	2.250	1.347	3.148	2.769	7.271	126,5	139,9	260,0	323,2	2,1	2,3	2,6		
<b>TOTALE</b>	<b>15.099</b>	<b>42.460</b>	<b>19.296</b>	<b>63.262</b>	<b>22.790</b>	<b>75.070</b>	<b>127,8</b>	<b>149,0</b>	<b>150,9</b>	<b>176,8</b>	<b>2,8</b>	<b>3,3</b>	<b>3,3</b>		
<b>COMPOSIZIONE PERCENTUALE</b>															
Agricoltura e pesca (c)	0,9	1,3	0,9	1,2	1,1	1,2									
Industria estrattiva	0,3	0,6	0,6	1,3	0,5	1,2									
Industria manifatturiera	17,6	24,2	13,7	24,3	13,2	19,1									
Energia, gas e acqua	0,2	0,5	..	0,1	0,1	0,1									
Costruzioni	3,5	12,4	10,2	14,3	11,6	14,6									
Commercio e riparazioni	55,4	39,0	51,0	33,7	44,9	32,3									
Alberghi e pubblici esercizi	8,1	7,4	8,8	9,5	10,0	9,1									
Trasporti e comunicazioni	5,6	5,9	6,7	6,1	4,9	6,4									
Credito e assicurazioni	1,3	3,2	1,2	4,4	1,6	6,2									
Altri servizi	7,1	5,3	7,0	5,0	12,2	9,7									
<b>TOTALE</b>	<b>100,0</b>	<b>100,0</b>	<b>100,0</b>	<b>100,0</b>	<b>100,0</b>	<b>100,0</b>									

(a) Cfr. "Avvertenze al cap. 1", pag. 38

(b) Escluse le istituzioni e i relativi addetti

(c) Comprende: attività dei servizi connesse all'agricoltura e zootecnia non rientranti nel campo di osservazione del censimento dell'agricoltura; caccia e cattura di animali per allevamento e ripopolamento di selvaggina e servizi connessi; aziende di utilizzazione di foreste e di boschi, consorzi di forestazione e rimboschimento e servizi connessi; pesca, piscicoltura e servizi connessi

**Tavola 1.2 - Imprese e addetti per classe di addetti (a)**

CLASSI DI ADETTI	1971		1981		1991 (b)		ADETTI PER IMPRESA		
	Imprese	Addetti	Imprese	Addetti	Imprese	Addetti	1971	1981	1991
<b>CAMPO DI OSSERVAZIONE DEI SINGOLI CENSIMENTI</b>									
<b>DATI ASSOLUTI</b>									
1	7.901	7.901	9.384	9.384	12.237	12.237	1,0	1,0	1,0
2	4.115	8.230	4.695	9.390	5.436	10.872	2,0	2,0	2,0
3 - 5	2.085	7.437	3.473	12.598	4.926	18.104	3,6	3,6	3,7
6 - 9	499	3.543	998	7.088	1.332	9.503	7,1	7,1	7,1
10 - 19	285	3.881	583	7.597	748	9.816	13,6	13,0	13,1
20 - 49	153	4.480	203	5.906	263	7.766	29,3	29,1	29,5
50 - 99	38	2.558	48	3.107	50	3.518	67,3	64,7	70,4
100 - 199	20	2.937	14	1.987	13	1.718	146,9	141,9	132,2
200 - 499	2	645	11	2.966	6	1.465	322,5	269,6	244,2
500 - 999	1	848	2	1.264	2	1.332	848,0	632,0	666,0
1.000 e più	-	-	2	2.906	2	3.899	-	1.453,0	1.949,5
<b>TOTALE</b>	<b>15.099</b>	<b>42.460</b>	<b>19.413</b>	<b>64.193</b>	<b>25.015</b>	<b>80.230</b>	<b>2,8</b>	<b>3,3</b>	<b>3,2</b>
<b>COMPOSIZIONE PERCENTUALE</b>									
1	52,3	18,6	48,3	14,6	48,9	15,3			
2	27,3	19,4	24,2	14,6	21,7	13,6			
3 - 5	13,8	17,5	17,9	19,6	19,7	22,6			
6 - 9	3,3	8,3	5,1	11,0	5,3	11,8			
10 - 19	1,9	9,1	3,0	11,8	3,0	12,2			
20 - 49	1,0	10,6	1,0	9,2	1,1	9,7			
50 - 99	0,3	6,0	0,2	4,8	0,2	4,4			
100 - 199	0,1	6,9	0,1	3,1	0,1	2,1			
200 - 499	..	1,5	0,1	4,6	..	1,8			
500 - 999	..	2,0	..	2,0	..	1,7			
1000 e più	-	-	..	4,5	..	4,9			
<b>TOTALE</b>	<b>100,0</b>	<b>100,0</b>	<b>100,0</b>	<b>100,0</b>	<b>100,0</b>	<b>100,0</b>			
<b>A PARITÀ DI CAMPO DI OSSERVAZIONE DEL CENSIMENTO 1971</b>									
<b>DATI ASSOLUTI</b>									
1	7.901	7.901	9.332	9.332	10.829	10.829	1,0	1,0	1,0
2	4.115	8.230	4.677	9.354	5.020	10.040	2,0	2,0	2,0
3 - 5	2.085	7.437	3.452	12.512	4.632	17.055	3,6	3,6	3,7
6 - 9	499	3.543	986	6.997	1.278	9.122	7,1	7,1	7,1
10 - 19	285	3.881	578	7.524	716	9.399	13,6	13,0	13,1
20 - 49	153	4.480	197	5.726	248	7.268	29,3	29,1	29,4
50 - 99	38	2.558	47	3.023	46	3.285	67,3	64,3	71,4
100 - 199	20	2.937	13	1.861	12	1.598	146,9	143,2	133,2
200 - 499	2	645	10	2.763	5	1.223	322,5	276,3	244,6
500 - 999	1	848	2	1.264	2	1.332	848,0	632,0	666,0
1.000 e più	-	-	2	2.906	2	3.899	-	1.453,0	1.949,5
<b>TOTALE</b>	<b>15.099</b>	<b>42.460</b>	<b>19.296</b>	<b>63.262</b>	<b>22.790</b>	<b>75.070</b>	<b>2,8</b>	<b>3,3</b>	<b>3,3</b>
<b>COMPOSIZIONE PERCENTUALE</b>									
1	52,3	18,6	48,4	14,8	47,5	14,4			
2	27,3	19,4	24,2	14,8	22,0	13,4			
3 - 5	13,8	17,5	17,9	19,8	20,3	22,7			
6 - 9	3,3	8,3	5,1	11,1	5,6	12,2			
10 - 19	1,9	9,1	3,0	11,9	3,1	12,5			
20 - 49	1,0	10,6	1,0	9,1	1,1	9,7			
50 - 99	0,3	6,0	0,2	4,8	0,2	4,4			
100 - 199	0,1	6,9	0,1	2,9	0,1	2,1			
200 - 499	..	1,5	0,1	4,4	..	1,6			
500 - 999	..	2,0	..	2,0	..	1,8			
1000 e più	-	-	..	4,6	..	5,2			
<b>TOTALE</b>	<b>100,0</b>	<b>100,0</b>	<b>100,0</b>	<b>100,0</b>	<b>100,0</b>	<b>100,0</b>			

(a) Cfr. "Avvertenze al cap. 1", pag. 38  
 (b) Escluse le istituzioni e i relativi addetti

**Tavola 1.3 - Imprese e addetti per classe di addetti e settore di attività economica (a)**

ATTIVITÀ ECONOMICHE 1991	CLASSI DI ADDETTI										TOTALE	
	1 - 9		10 - 19		20 - 99		100 - 199		200 E PIÙ		1981	1991
	1981	1991	1981	1991	1981	1991	1981	1991	1981	1991	1981	1991
<b>IMPRESE</b>												
Agricoltura e pesca (b)	157	228	2	9	4	8	2	-	-	-	165	245
Industria estrattiva	91	91	21	25	5	4	-	-	-	-	117	120
Industria manifatturiera	2.393	2.740	155	166	79	93	8	5	8	3	2.643	3.007
Energia, gas e acqua	4	13	2	-	-	2	-	-	-	-	6	15
Costruzioni	1.744	2.391	152	174	64	68	-	1	1	-	1.961	2.634
Commercio e riparazioni	9.670	9.988	128	193	38	54	-	1	-	-	9.836	10.236
Alberghi e pubblici esercizi	1.620	2.204	61	58	23	13	2	-	-	1	1.706	2.276
Trasporti e comunicazioni	1.235	1.057	28	40	17	21	1	2	3	2	1.284	1.122
Credito e assicurazioni	225	357	3	5	1	1	-	1	2	2	231	366
Altri servizi	1.411	4.844	31	78	20	48	1	3	1	2	1.464	4.975
<b>TOTALE</b>	<b>18.550</b>	<b>23.913</b>	<b>583</b>	<b>748</b>	<b>251</b>	<b>312</b>	<b>14</b>	<b>13</b>	<b>15</b>	<b>10</b>	<b>19.413</b>	<b>24.996</b>
<b>ADDETTI</b>												
Agricoltura e pesca (b)	362	458	26	128	115	309	262	-	-	-	765	895
Industria estrattiva	348	424	278	348	186	166	-	-	-	-	812	938
Industria manifatturiera	5.616	6.861	2.036	2.231	3.000	3.401	1.177	714	3.555	1.123	15.384	14.330
Energia, gas e acqua	14	29	32	-	-	68	-	-	-	-	46	97
Costruzioni	4.382	6.222	1.971	2.296	2.465	2.309	-	142	260	-	9.078	10.969
Commercio e riparazioni	18.587	19.876	1.658	2.472	1.096	1.773	-	132	-	-	21.341	24.253
Alberghi e pubblici esercizi	4.037	5.438	777	739	915	480	286	-	-	210	6.015	6.867
Trasporti e comunicazioni	1.861	1.837	367	524	560	828	136	237	937	1.392	3.861	4.818
Credito e assicurazioni	560	851	39	68	32	57	-	127	2.181	3.529	2.812	4.632
Altri servizi	2.693	8.691	413	1.010	644	1.853	126	366	203	442	4.079	12.362
<b>TOTALE</b>	<b>38.460</b>	<b>50.687</b>	<b>7.597</b>	<b>9.816</b>	<b>9.013</b>	<b>11.244</b>	<b>1.987</b>	<b>1.718</b>	<b>7.136</b>	<b>6.696</b>	<b>64.193</b>	<b>80.161</b>

(a) \*A parità di campo di osservazione 1981. Cfr. "Avvertenze al cap. 1", pag. 38

(b) Comprende: attività dei servizi connesse all'agricoltura e zootecnia non rientranti nel campo di osservazione del censimento dell'agricoltura; caccia e cattura di animali per allevamento e ripopolamento di selvaggina e servizi connessi; aziende di utilizzazione di foreste e di boschi, consorzi di forestazione e rimboschimento e servizi connessi; pesca, piscicoltura e servizi connessi

**Tavola 1.4 - Variazioni del numero delle imprese e degli addetti per settore di attività economica, classe di addetti e tipo di comune (a)**

ATTIVITÀ ECONOMICHE 1991 CLASSI DI ADDETTI	1981-1971 (b)				1991-1981 (c)			
	Numeri indici - 1971 = 100		Numeri indici - 1981 = 100		Numeri indici - 1971 = 100		Numeri indici - 1981 = 100	
	Imprese	Addetti	Imprese	Addetti	Imprese	Addetti	Imprese	Addetti
<b>ATTIVITÀ ECONOMICA</b>								
Agricoltura e pesca (d)	35	198	126,9	134,9	80	130	148,5	117,0
Industria estrattiva	68	552	238,8	312,3	3	126	102,6	115,5
Industria manifatturiera	-12	5.088	99,5	149,4	364	-1.054	113,8	93,1
Energia, gas e acqua	-31	-160	16,2	22,3	9	51	250,0	210,9
Costruzioni	1.438	3.807	375,0	172,2	673	1.891	134,3	120,8
Commercio e riparazioni	1.475	4.762	117,6	128,7	400	2.912	104,1	113,6
Alberghi e pubblici esercizi	483	2.865	139,5	191,0	570	852	133,4	114,2
Trasporti e comunicazioni	431	1.354	150,5	154,0	-162	957	87,4	124,8
Credito e assicurazioni	28	1.438	113,8	204,7	135	1.820	158,4	164,7
Altri servizi	282	898	126,5	139,9	3.511	8.283	339,8	303,1
<b>TOTALE</b>	<b>4.197</b>	<b>20.802</b>	<b>127,8</b>	<b>149,0</b>	<b>5.583</b>	<b>15.968</b>	<b>128,8</b>	<b>124,9</b>
<b>CLASSE DI ADDETTI</b>								
1	1.431	1.431	118,1	118,1	2.842	2.842	130,3	130,3
2	562	1.124	113,7	113,7	736	1.472	115,7	115,7
3 - 5	1.367	5.075	165,6	168,2	1.451	5.498	141,8	143,6
6 - 9	487	3.454	197,6	197,5	334	2.415	133,5	134,1
10 - 19	293	3.643	202,8	193,9	165	2.219	128,3	129,2
20 - 49	44	1.246	128,8	127,8	59	1.820	129,1	130,8
50 - 99	9	465	123,7	118,2	2	411	104,2	113,2
100 - 199	-7	-1.076	65,0	63,4	-1	-269	92,9	86,5
200 - 499	8	2.118	500,0	428,4	-5	-1.501	54,5	49,4
500 - 999	1	416	200,0	149,1	-	68	100,0	105,4
1000 e più	2	2.906	-	-	-	993	100,0	134,2
<b>TOTALE</b>	<b>4.197</b>	<b>20.802</b>	<b>127,8</b>	<b>149,0</b>	<b>5.583</b>	<b>15.968</b>	<b>128,8</b>	<b>124,9</b>
<b>TIPO DI COMUNE</b>								
- Comune capoluogo	1.409	3.999	140,3	128,7	1.164	8.100	123,5	144,0
- Altri comuni	2.788	16.803	124,0	158,9	4.419	7.868	130,6	117,2
<b>TOTALE</b>	<b>4.197</b>	<b>20.802</b>	<b>127,8</b>	<b>149,0</b>	<b>5.583</b>	<b>15.968</b>	<b>128,8</b>	<b>124,9</b>

(a) Cfr. "Avvertenze al cap. 1", pag. 38

(b) A parità di campo di osservazione 1971

(c) A parità di campo di osservazione 1981

(d) Comprende: attività dei servizi connesse all'agricoltura e zootecnia non rientranti nel campo di osservazione del censimento dell'agricoltura; caccia e cattura di animali per allevamento e ripopolamento di selvaggina e servizi connessi; aziende di utilizzazione di foreste e di boschi, consorzi di forestazione e rimboschimento e servizi connessi; pesca, piscicoltura e servizi connessi

**Tavola 1.5 - Imprese, unità locali e addetti per sezione, sottosezione, divisione e gruppo di attività economica (a)**

ATTIVITÀ ECONOMICHE 1991 (b)	IMPRESE						UNITÀ LOCALI						
	1981		1991		NUMERI INDICI - 1981 = 100		1981		1991		NUMERI INDICI - 1981 = 100		
	N.	Addetti	N.	Addetti	N.	Addetti	N.	Addetti	N.	Addetti	N.	Addetti	
<b>A</b>	<b>AGRICOLTURA, CACCIA E SILVICOLTURA</b>	<b>23</b>	<b>348</b>	<b>85</b>	<b>381</b>	<b>369,6</b>	<b>109,5</b>	<b>63</b>	<b>358</b>	<b>99</b>	<b>385</b>	<b>157,1</b>	<b>107,5</b>
01	AGRICOLTURA, CACCIA E RELATIVI SERVIZI	20	338	73	330	365,0	97,6	52	325	82	284	157,7	87,4
02	SILVICOLTURA E UTILIZZAZIONE DI AREE FORESTALI E SERVIZI CONNESSI	3	10	12	51	400,0	510,0	11	33	17	101	154,5	306,1
<b>B</b>	<b>PESCA, PISCICOLTURA E SERVIZI CONNESSI</b>	<b>142</b>	<b>417</b>	<b>160</b>	<b>514</b>	<b>112,7</b>	<b>123,3</b>	<b>181</b>	<b>475</b>	<b>174</b>	<b>553</b>	<b>96,1</b>	<b>116,4</b>
05	PESCA, PISCICOLTURA E SERVIZI CONNESSI	142	417	160	514	112,7	123,3	181	475	174	553	96,1	116,4
<b>C</b>	<b>ESTRAZIONE DI MINERALI ENERGETICI</b>	<b>117</b>	<b>812</b>	<b>120</b>	<b>938</b>	<b>102,6</b>	<b>115,5</b>	<b>199</b>	<b>913</b>	<b>196</b>	<b>968</b>	<b>98,5</b>	<b>106,0</b>
CA	ESTRAZIONE DI MINERALI ENERGETICI	-	-	-	-	-	-	1	4	-	-	-	-
10	ESTRAZIONE DI CARBON FOSSILE E LIGNITE; ESTRAZIONE DI TORBA	-	-	-	-	-	-	-	-	-	-	-	-
10.1	Estrazione ed agglomerazione di carbon fossile	-	-	-	-	-	-	-	-	-	-	-	-
10.2	Estrazione ed agglomerazione di lignite	-	-	-	-	-	-	-	-	-	-	-	-
10.3	Estrazione ed agglomerazione di torba	-	-	-	-	-	-	-	-	-	-	-	-
11	ESTRAZIONE DI PETROLIO GREGGIO E DI GAS NATURALE; SERVIZI CONNESSI ALL'ESTRAZIONE DI PETROLIO E DI GAS NATURALE, ESCLUSA LA PROSPEZIONE	-	-	-	-	-	-	1	4	-	-	-	-
11.1	Estrazione di petrolio greggio e di gas naturale	-	-	-	-	-	-	-	-	-	-	-	-
11.2	Attività dei servizi connessi all'estrazione di petrolio e di gas, esclusa la prospezione	-	-	-	-	-	-	1	4	-	-	-	-
12	ESTRAZIONE DI MINERALI DI URANIO E DI TORIO	-	-	-	-	-	-	-	-	-	-	-	-
12.0	Estrazione di minerali di uranio e di torio	-	-	-	-	-	-	-	-	-	-	-	-
<b>CB</b>	<b>ESTRAZIONE DI MINERALI NON ENERGETICI</b>	<b>117</b>	<b>812</b>	<b>120</b>	<b>938</b>	<b>102,6</b>	<b>115,5</b>	<b>198</b>	<b>909</b>	<b>196</b>	<b>968</b>	<b>99,0</b>	<b>106,5</b>
13	ESTRAZIONE DI MINERALI METALLIFERI	-	-	1	87	-	-	2	14	2	87	100,0	621,4
13.1	Estrazione di minerali di ferro	-	-	-	-	-	-	-	-	-	-	-	-
13.2	Estrazione di minerali metallici non ferrosi, ad eccezione dei minerali di uranio e di torio	-	-	1	87	-	-	2	14	2	87	100,0	621,4
14	ALTRE INDUSTRIE ESTRATTIVE	117	812	119	851	101,7	104,8	196	895	194	881	99,0	98,4
14.1	Estrazione di pietra	101	632	99	697	98,0	110,3	173	746	162	706	93,6	94,6
14.2	Estrazione di ghiaia, sabbia e argilla	1	7	12	107	1.200,0	1.528,6	1	7	19	114	1.900,0	1.628,6
14.3	Estrazione di minerali per le industrie chimiche e la fabbricazione di concimi	1	12	1	9	100,0	75,0	1	3	2	9	200,0	300,0
14.4	Produzione di sale	4	11	1	1	25,0	9,1	4	11	1	1	25,0	9,1
14.5	Estrazione di altri minerali e prodotti di cava n.c.a.	10	150	6	37	60,0	24,7	17	128	10	51	58,8	39,8
<b>D</b>	<b>ATTIVITÀ MANIFATTURIERE</b>	<b>2.643</b>	<b>15.384</b>	<b>3.007</b>	<b>14.330</b>	<b>113,8</b>	<b>93,1</b>	<b>2.864</b>	<b>17.961</b>	<b>3.352</b>	<b>17.822</b>	<b>117,0</b>	<b>99,2</b>
<b>DA</b>	<b>INDUSTRIE ALIMENTARI, DELLE BEVANDE E DEL TABACCO</b>	<b>409</b>	<b>3.051</b>	<b>558</b>	<b>3.637</b>	<b>136,4</b>	<b>119,2</b>	<b>471</b>	<b>2.786</b>	<b>655</b>	<b>3.287</b>	<b>139,1</b>	<b>118,0</b>
15	INDUSTRIE ALIMENTARI E DELLE BEVANDE	409	3.051	558	3.637	136,4	119,2	471	2.786	655	3.287	139,1	118,0
15.1	Produzione, lavorazione e conservazione di carne e di prodotti a base di carne	12	44	17	164	141,7	372,7	32	75	52	239	162,5	318,7
15.2	Lavorazione e conservazione di pesce e di prodotti a base di pesce	3	337	5	567	166,7	168,2	4	288	5	238	125,0	82,6
15.3	Lavorazione e conservazione di frutta e ortaggi	2	194	1	13	50,0	6,7	2	28	2	17	100,0	60,7
15.4	Fabbricazione di oli e grassi vegetali e animali	52	253	34	129	65,4	51,0	60	269	36	118	60,0	43,9
15.5	Industria lattiero-casearia	44	692	46	671	104,5	97,0	58	663	62	656	106,9	98,9
15.6	Lavorazione delle granaglie e di prodotti amidacei	43	123	16	52	37,2	42,3	43	122	18	53	41,9	43,4
15.7	Fabbricazione di prodotti per l'alimentazione degli animali	4	11	2	27	50,0	245,5	4	11	2	27	50,0	245,5
15.8	Fabbricazione di altri prodotti alimentari	231	1.229	419	1.867	181,4	151,9	248	1.172	457	1.798	184,3	153,4
15.9	Industria delle bevande	18	168	18	147	100,0	87,5	20	158	21	141	105,0	89,2
16	INDUSTRIA DEL TABACCO	-	-	-	-	-	-	-	-	-	-	-	-
16.0	Industria del tabacco	-	-	-	-	-	-	-	-	-	-	-	-



**Tavola 1.5 segue - Imprese, unità locali e addetti per sezione, sottosezione, divisione e gruppo di attività economica (a)**

ATTIVITÀ ECONOMICHE 1991 (b)	IMPRESE						UNITÀ LOCALI					
	1981		1991		NUMERI INDICI - 1981 = 100		1981		1991		NUMERI INDICI - 1981 = 100	
	N.	Addetti	N.	Addetti	N.	Addetti	N.	Addetti	N.	Addetti	N.	Addetti
<b>DB</b>	<b>INDUSTRIE TESSILI E DELL'ABBIGLIAMENTO</b>											
17	181	638	124	344	68,5	53,9	188	646	125	338	66,5	52,3
17.1	4	22	2	35	50,0	159,1	4	22	2	32	50,0	145,5
17.2	3	9	12	19	400,0	211,1	3	9	12	19	400,0	211,1
17.3	1	2	1	1	100,0	50,0	1	2	1	1	100,0	50,0
17.4	65	137	34	109	52,3	79,6	71	146	35	110	49,3	75,3
17.5	71	283	49	123	69,0	43,5	72	283	49	119	68,1	42,0
17.6	5	5	7	9	140,0	180,0	5	5	7	9	140,0	180,0
17.7	32	180	19	48	59,4	26,7	32	179	19	48	59,4	26,8
18	149	337	132	349	88,6	103,6	155	344	141	349	91,0	101,5
18.1	1	37	5	11	500,0	29,7	1	37	5	11	500,0	29,7
18.2	138	279	113	296	81,9	106,1	144	286	120	296	83,3	103,5
18.3	10	21	14	42	140,0	200,0	10	21	16	42	160,0	200,0
<b>DC</b>	<b>INDUSTRIE CONCIARIE, FABBRICAZIONE DI PRODOTTI IN CUOIO, PELLE E SIMILARI</b>											
19	36	70	25	57	69,4	81,4	40	70	29	59	72,5	84,3
19.1	1	1	7	17	700,0	1.700,0	2	1	7	17	350,0	1.700,0
19.2	21	49	15	28	71,4	57,1	22	49	17	28	77,3	57,1
19.3	14	20	3	12	21,4	60,0	16	20	5	14	31,3	70,0
<b>DD</b>	<b>INDUSTRIA DEL LEGNO E DEI PRODOTTI IN LEGNO</b>											
20	896	2.848	786	2.425	87,7	85,1	933	2.859	817	2.396	87,6	83,8
20.1	5	9	20	62	400,0	688,9	5	9	21	60	420,0	666,7
20.2	4	69	-	-	-	-	4	67	-	-	-	-
20.3	554	1.422	505	1.208	91,2	85,0	569	1.460	521	1.202	91,6	82,3
20.4	8	57	9	66	112,5	115,8	8	57	9	66	112,5	115,8
20.5	325	1.291	252	1.089	77,5	84,4	347	1.266	266	1.068	76,7	84,4
<b>DE</b>	<b>FABBRICAZIONE DELLA PASTA-CARTA, DELLA CARTA E DEI PRODOTTI DI CARTA; STAMPA ED EDITORIA</b>											
21	3	60	6	99	200,0	165,0	5	61	7	99	140,0	162,3
21.1	1	19	1	18	100,0	94,7	1	19	1	18	100,0	94,7
21.2	2	41	5	81	250,0	197,6	4	42	6	81	150,0	192,9
22	65	453	112	668	172,3	147,5	67	419	125	618	186,6	147,5
22.1	11	63	23	272	209,1	431,7	12	55	27	232	225,0	421,8
22.2	53	388	81	366	152,8	94,3	54	362	89	354	164,8	97,8
22.3	1	2	8	30	800,0	1.500,0	1	2	9	32	900,0	1.600,0

**Tavola 1.5 segue - Imprese, unità locali e addetti per sezione, sottosezione, divisione e gruppo di attività economica (a)**

ATTIVITÀ ECONOMICHE 1991 (b)	IMPRESE						UNITÀ LOCALI					
	1981		1991		NUMERI INDICI - 1981 = 100		1981		1991		NUMERI INDICI - 1981 = 100	
	N.	Addetti	N.	Addetti	N.	Addetti	N.	Addetti	N.	Addetti	N.	Addetti
<b>DF</b> <b>FABBRICAZIONE DI COKE, RAFFINERIE DI PETROLIO, TRATTAMENTO DEI COMBUSTIBILI NUCLEARI</b>	-	-	4	42	-	-	10	836	13	116	130,0	13,9
23 FABBRICAZIONE DI COKE, RAFFINERIE DI PETROLIO, TRATTAMENTO DEI COMBUSTIBILI NUCLEARI	-	-	4	42	-	-	10	836	13	116	130,0	13,9
23.1 Fabbricazione di prodotti di cokeria	-	-	-	-	-	-	-	-	-	-	-	-
23.2 Fabbricazione di prodotti petroliferi raffinati	-	-	4	42	-	-	10	836	13	116	130,0	13,9
23.3 Trattamento dei combustibili nucleari	-	-	-	-	-	-	-	-	-	-	-	-
<b>DG</b> <b>FABBRICAZIONE DI PRODOTTI CHIMICI E DI FIBRE SINTETICHE E ARTIFICIALI</b>	27	2.161	14	65	51,9	3,0	35	2.568	23	2.522	65,7	98,2
24 FABBRICAZIONE DI PRODOTTI CHIMICI E DI FIBRE SINTETICHE E ARTIFICIALI	27	2.161	14	65	51,9	3,0	35	2.568	23	2.522	65,7	98,2
24.1 Fabbricazione di prodotti chimici di base	25	2.156	3	21	12,0	1,0	30	2.161	8	2.201	26,7	101,9
24.2 Fabbricazione di pesticidi e di altri prodotti chimici per l'agricoltura	-	-	1	1	-	-	-	-	1	1	-	-
24.3 Fabbricazione di pitture, vernici e smalti, inchiostri da stampa e mastici	-	-	6	24	-	-	1	17	7	34	700,0	200,0
24.4 Fabbricazione di prodotti farmaceutici e di prodotti chimici e botanici per usi medicinali	-	-	-	-	-	-	-	-	-	-	-	-
24.5 Fabbricazione di saponi e detersivi, di prodotti per la pulizia e la lucidatura, di profumi e prodotti per toilette	1	1	1	2	100,0	200,0	1	1	2	10	200,0	1.000,0
24.6 Fabbricazione di altri prodotti chimici	1	4	3	17	300,0	425,0	1	4	4	15	400,0	375,0
24.7 Fabbricazione di fibre sintetiche e artificiali	-	-	-	-	-	-	2	385	1	261	50,0	67,8
<b>DH</b> <b>FABBRICAZIONE DI ARTICOLI IN GOMMA E MATERIE PLASTICHE</b>	69	317	33	434	47,8	136,9	76	328	35	425	46,1	129,6
25 FABBRICAZIONE DI ARTICOLI IN GOMMA E MATERIE PLASTICHE	69	317	33	434	47,8	136,9	76	328	35	425	46,1	129,6
25.1 Fabbricazione di articoli in gomma	55	151	10	79	18,2	52,3	60	163	10	77	16,7	47,2
25.2 Fabbricazione di articoli in materie plastiche	14	166	23	355	164,3	213,9	16	165	25	348	156,3	210,9
<b>DI</b> <b>FABBRICAZIONE DI PRODOTTI DELLA LAVORAZIONE DI MINERALI NON METALLIFERI</b>	189	1.607	241	1.765	127,5	109,8	219	2.059	301	2.114	137,4	102,7
26 FABBRICAZIONE DI PRODOTTI DELLA LAVORAZIONE DI MINERALI NON METALLIFERI	189	1.607	241	1.765	127,5	109,8	219	2.059	301	2.114	137,4	102,7
26.1 Fabbricazione di vetro e di prodotti in vetro	3	7	36	127	1.200,0	1.814,3	5	23	40	126	800,0	547,8
26.2 Fabbricazione di prodotti ceramici non refrattari, non destinati all'edilizia; fabbricazione di prodotti ceramici refrattari	16	95	24	36	150,0	37,9	16	92	25	37	156,3	40,2
26.3 Fabbricazione di piastrelle e lastre in ceramica per pavimenti e rivestimenti	-	-	4	127	-	-	-	-	4	120	-	-
26.4 Fabbricazione di mattoni, tegole ed altri prodotti per l'edilizia in terracotta	3	386	3	191	100,0	49,5	3	353	3	187	100,0	53,0
26.5 Produzione di cemento, calce, gesso	7	64	-	-	-	-	8	199	6	128	75,0	64,3
26.6 Fabbricazione di prodotti in calcestruzzo, cemento o gesso	76	694	72	668	94,7	96,3	97	1.007	110	824	113,4	81,8
26.7 Taglio, modellatura e finitura della pietra	84	361	100	614	119,0	170,1	90	385	111	690	123,3	179,2
26.8 Fabbricazione di altri prodotti in minerali non metalliferi	-	-	2	2	-	-	-	-	2	2	-	-
<b>DJ</b> <b>PRODUZIONE DI METALLO E FABBRICAZIONE DI PRODOTTI IN METALLO</b>	345	1.039	362	1.763	104,9	169,7	363	2.453	395	1.888	108,8	77,0
27 PRODUZIONE DI METALLI E LORO LEGHE	3	121	1	6	33,3	5,0	3	121	2	6	66,7	5,0
27.1 Produzione di ferro, di acciaio e di ferroleghie (CECA)	2	116	-	-	-	-	2	116	-	-	-	-

**Tavola 1.5 segue - Imprese, unità locali e addetti per sezione, sottosezione, divisione e gruppo di attività economica (a)**

ATTIVITÀ ECONOMICHE 1991 (b)	IMPRESE						UNITÀ LOCALI					
	1981		1991		NUMERI INDICI - 1981 = 100		1981		1991		NUMERI INDICI - 1981 = 100	
	N.	Addetti	N.	Addetti	N.	Addetti	N.	Addetti	N.	Addetti	N.	Addetti
27.2	-	-	-	-	-	-	-	-	-	-	-	-
27.3	-	-	-	-	-	-	-	-	-	-	-	-
27.4	-	-	1	6	-	-	-	-	2	6	-	-
27.5	1	5	-	-	-	-	1	5	-	-	-	-
28	342	918	361	1.757	105,6	191,4	360	2.332	393	1.882	109,2	80,7
28.1	119	439	177	1.196	148,7	272,4	130	1.735	198	1.127	152,3	65,0
28.2	1	2	-	-	-	-	1	2	-	-	-	-
28.3	-	-	-	-	-	-	-	-	-	-	-	-
28.4	-	-	-	-	-	-	-	-	-	-	-	-
28.5	11	69	19	207	172,7	300,0	17	191	24	404	141,2	211,5
28.6	4	8	7	28	175,0	350,0	4	8	7	27	175,0	337,5
28.7	207	400	158	326	76,3	81,5	208	396	164	324	78,8	81,8
DK	79	1.304	97	800	122,8	61,3	87	1.272	105	698	120,7	54,9
29	79	1.304	97	800	122,8	61,3	87	1.272	105	698	120,7	54,9
29.1	5	49	10	27	200,0	55,1	5	49	13	49	260,0	100,0
29.2	43	96	49	204	114,0	212,5	44	106	50	206	113,6	194,3
29.3	24	79	16	36	66,7	45,6	24	73	17	36	70,8	49,3
29.4	-	-	1	3	-	-	-	-	1	3	-	-
29.5	5	1.070	20	525	400,0	49,1	12	1.034	23	399	191,7	38,6
29.6	1	1	-	-	-	-	1	1	-	-	-	-
29.7	1	9	1	5	100,0	55,6	1	9	1	5	100,0	55,6
DL	74	835	231	761	312,2	91,1	81	576	268	1.225	330,9	212,7
30	-	-	-	-	-	-	-	-	-	-	-	-
30.0	-	-	-	-	-	-	-	-	-	-	-	-
31	11	695	49	325	445,5	46,8	18	438	58	442	322,2	100,9
31.1	-	-	12	129	-	-	-	-	14	128	-	-

**Tavola 1.5 segue - Imprese, unità locali e addetti per sezione, sottosezione, divisione e gruppo di attività economica (a)**

ATTIVITÀ ECONOMICHE 1991 (b)	IMPRESE						UNITÀ LOCALI					
	1981		1991		NUMERI INDICI - 1981 = 100		1981		1991		NUMERI INDICI - 1981 = 100	
	N.	Addetti	N.	Addetti	N.	Addetti	N.	Addetti	N.	Addetti	N.	Addetti
31.2	-	-	4	46	-	-	-	-	5	39	-	-
31.3	-	-	-	-	-	-	-	-	-	-	-	-
31.4	-	-	-	-	-	-	-	-	-	-	-	-
31.5	2	6	8	26	400,0	433,3	2	6	8	22	400,0	366,7
31.6	9	689	25	124	277,8	18,0	16	432	31	253	193,8	58,6
32	23	65	66	149	287,0	229,2	23	63	84	510	365,2	809,5
32.1	-	-	-	-	-	-	-	-	-	-	-	-
32.2	22	58	66	149	300,0	256,9	22	56	84	510	381,8	910,7
32.3	1	7	-	-	-	-	1	7	-	-	-	-
33	40	75	116	287	290,0	382,7	40	75	126	273	315,0	364,0
33.1	35	64	92	198	262,9	309,4	35	64	97	198	277,1	309,4
33.2	4	9	2	20	50,0	222,2	4	9	3	17	75,0	188,9
33.3	-	-	1	4	-	-	-	-	1	4	-	-
33.4	1	2	21	65	2.100,0	3.250,0	1	2	25	54	2.500,0	2.700,0
33.5	-	-	-	-	-	-	-	-	-	-	-	-
<b>DM</b>	<b>28</b>	<b>243</b>	<b>57</b>	<b>406</b>	<b>203,6</b>	<b>167,1</b>	<b>32</b>	<b>267</b>	<b>65</b>	<b>940</b>	<b>203,1</b>	<b>352,1</b>
34	1	17	1	3	100,0	17,6	1	17	2	13	200,0	76,5
34.1	-	-	-	-	-	-	-	-	-	-	-	-
34.2	1	17	-	-	-	-	1	17	1	10	100,0	58,8
34.3	-	-	1	3	-	-	-	-	1	3	-	-
35	27	226	56	403	207,4	178,3	31	250	63	927	203,2	370,8
35.1	27	226	56	403	207,4	178,3	30	234	61	862	203,3	368,4
35.2	-	-	-	-	-	-	1	16	1	60	100,0	375,0
35.3	-	-	-	-	-	-	-	-	1	5	-	-
35.4	-	-	-	-	-	-	-	-	-	-	-	-
35.5	-	-	-	-	-	-	-	-	-	-	-	-
<b>DN</b>	<b>93</b>	<b>421</b>	<b>225</b>	<b>715</b>	<b>241,9</b>	<b>169,8</b>	<b>102</b>	<b>417</b>	<b>248</b>	<b>748</b>	<b>243,1</b>	<b>179,4</b>
36	93	421	214	678	230,1	161,0	102	417	236	710	231,4	170,3
36.1	60	343	125	513	208,3	149,6	63	343	134	511	212,7	149,0
36.2	23	59	71	113	308,7	191,5	29	56	81	114	279,3	203,6

**Tavola 1.5 segue - Imprese, unità locali e addetti per sezione, sottosezione, divisione e gruppo di attività economica (a)**

ATTIVITÀ ECONOMICHE 1991 (b)	IMPRESE						UNITÀ LOCALI						
	1981		1991		NUMERI INDICI - 1981 = 100		1981		1991		NUMERI INDICI - 1981 = 100		
	N.	Addetti	N.	Addetti	N.	Addetti	N.	Addetti	N.	Addetti	N.	Addetti	
36.3	Fabbricazione di strumenti musicali	1	1	-	-	-	-	1	1	-	-	-	-
36.4	Fabbricazione di articoli sportivi	-	-	1	2	-	-	-	-	1	2	-	-
36.5	Fabbricazione di giochi e giocattoli	3	3	2	2	66,7	66,7	3	3	2	2	66,7	66,7
36.6	Altre industrie manifatturiere n.c.a.	6	15	15	48	250,0	320,0	6	14	18	81	300,0	578,6
37	RECUPERO E PREPARAZIONE PER IL RICICLAGGIO	-	-	11	37	-	-	-	-	12	38	-	-
37.1	Recupero e preparazione per il riciclaggio di cascami e rottami metallici	-	-	3	16	-	-	-	-	4	17	-	-
37.2	Recupero e preparazione per il riciclaggio di cascami e rottami non metallici	-	-	8	21	-	-	-	-	8	21	-	-
<b>E</b>	<b>PRODUZIONE E DISTRIBUZIONE DI ENERGIA ELETTRICA, GAS E ACQUA</b>	<b>6</b>	<b>46</b>	<b>15</b>	<b>97</b>	<b>250,0</b>	<b>210,9</b>	<b>66</b>	<b>1.067</b>	<b>69</b>	<b>1.425</b>	<b>104,5</b>	<b>133,6</b>
40	PRODUZIONE DI ENERGIA ELETTRICA, DI GAS, DI VAPORE E ACQUA CALDA	1	6	1	2	100,0	33,3	36	915	38	1.176	105,6	128,5
40.1	Produzione e distribuzione di energia elettrica	1	6	-	-	-	-	36	915	35	1.165	97,2	127,3
40.2	Produzione di gas; distribuzione di combustibili gassosi mediante condotta	-	-	1	2	-	-	-	-	3	11	-	-
40.3	Produzione e distribuzione di vapore ed acqua calda	-	-	-	-	-	-	-	-	-	-	-	-
41	RACCOLTA, DEPURAZIONE E DISTRIBUZIONE D'ACQUA	5	40	14	95	280,0	237,5	30	152	31	249	103,3	163,8
41.0	Raccolta, depurazione e distribuzione d'acqua	5	40	14	95	280,0	237,5	30	152	31	249	103,3	163,8
<b>F</b>	<b>COSTRUZIONI</b>	<b>1.961</b>	<b>9.078</b>	<b>2.634</b>	<b>10.969</b>	<b>134,3</b>	<b>120,8</b>	<b>2.455</b>	<b>11.190</b>	<b>3.187</b>	<b>12.421</b>	<b>129,8</b>	<b>111,0</b>
45	COSTRUZIONI	1.961	9.078	2.634	10.969	134,3	120,8	2.455	11.190	3.187	12.421	129,8	111,0
45.1	Preparazione del cantiere edile	22	82	166	354	754,5	431,7	30	129	187	395	623,3	306,2
45.2	Costruzione completa o parziale di edifici; genio civile	1.639	8.201	1.824	8.576	111,3	104,6	2.101	10.032	2.306	9.541	109,8	95,1
45.3	Installazione dei servizi in un fabbricato	236	667	435	1.571	184,3	235,5	257	900	470	1.992	182,9	221,3
45.4	Lavori di completamento degli edifici	64	128	208	467	325,0	364,8	67	129	223	492	332,8	381,4
45.5	Noleggio di macchine e attrezzature per la costruzione o la demolizione, con manovratore	-	-	1	1	-	-	-	-	1	1	-	-
<b>G</b>	<b>COMMERCIO ALL'INGROSSO E AL DETTAGLIO; RIPARAZIONE DI AUTOVEICOLI, MOTOCICLI E DI BENI PERSONALI E PER LA CASA</b>	<b>9.836</b>	<b>21.341</b>	<b>10.236</b>	<b>24.253</b>	<b>104,1</b>	<b>113,6</b>	<b>10.878</b>	<b>22.239</b>	<b>11.725</b>	<b>25.534</b>	<b>107,8</b>	<b>114,8</b>
50	COMMERCIO, MANUTENZIONE E RIPARAZIONE DI AUTOVEICOLI E MOTOCICLI; VENDITA AL DETTAGLIO DI CARBURANTE PER AUTOTRAZIONE	1.217	3.255	1.468	3.968	120,6	121,9	1.329	3.362	1.603	4.048	120,6	120,4
50.1	Commercio di autoveicoli	80	581	115	769	143,8	132,4	110	630	148	804	134,5	127,6
50.2	Manutenzione e riparazione di autoveicoli	797	1.809	1.048	2.373	131,5	131,2	824	1.862	1.108	2.418	134,5	129,9
50.3	Commercio di parti e accessori di autoveicoli	104	277	87	272	83,7	98,2	138	302	106	278	76,8	92,1
50.4	Commercio, manutenzione e riparazione di motocicli, accessori e pezzi di ricambio	60	104	56	137	93,3	131,7	62	107	61	140	98,4	130,8
50.5	Vendita al dettaglio di carburanti per autotrazione	176	484	162	417	92,0	86,2	195	461	180	408	92,3	88,5
51	COMMERCIO ALL'INGROSSO E INTERMEDIARI DEL COMMERCIO, AUTOVEICOLI E MOTOCICLI ESCLUSI	694	2.825	977	3.778	140,8	133,7	793	2.987	1.126	3.984	142,0	133,4
51.1	Intermediari del commercio	179	302	293	493	163,7	163,2	183	306	304	480	166,1	156,9
51.2	Commercio all'ingrosso di materie prime agricole e di animali vivi	33	73	50	134	151,5	183,6	38	74	57	183	150,0	247,3
51.3	Commercio all'ingrosso di prodotti alimentari, bevande e tabacco	277	1.234	339	1.531	122,4	124,1	312	1.231	388	1.555	124,4	126,3



**Tavola 1.5 segue - Imprese, unità locali e addetti per sezione, sottosezione, divisione e gruppo di attività economica (a)**

ATTIVITÀ ECONOMICHE 1991 (b)	IMPRESE						UNITÀ LOCALI						
	1981		1991		NUMERI INDICI - 1981 = 100		1981		1991		NUMERI INDICI - 1981 = 100		
	N.	Addetti	N.	Addetti	N.	Addetti	N.	Addetti	N.	Addetti	N.	Addetti	
51.4	Commercio all'ingrosso di altri beni di consumo finale	61	355	144	816	236,1	229,9	76	386	179	796	235,5	206,2
51.5	Commercio all'ingrosso di prodotti intermedi non agricoli, di rottami e cascami	110	667	89	517	80,9	77,5	142	749	117	596	82,4	79,6
51.6	Commercio all'ingrosso di macchinari e attrezzature	12	66	62	287	516,7	434,8	16	72	80	370	500,0	513,9
51.7	Commercio all'ingrosso di altri prodotti	22	128	-	-	-	-	26	169	1	4	3,8	2,4
52	<b>COMMERCIO AL DETTAGLIO, ESCLUSO QUELLO DI AUTOVEICOLI E DI MOTOCICLI; RIPARAZIONE DI BENI PERSONALI E PER LA CASA</b>	<b>7.925</b>	<b>15.261</b>	<b>7.791</b>	<b>16.507</b>	<b>98,3</b>	<b>108,2</b>	<b>8.756</b>	<b>15.890</b>	<b>8.996</b>	<b>17.502</b>	<b>102,7</b>	<b>110,1</b>
52.1	Commercio al dettaglio in esercizi non specializzati	1.059	2.079	1.221	3.299	115,3	158,7	1.133	2.531	1.407	3.854	124,2	152,3
52.2	Commercio al dettaglio di prodotti alimentari, bevande e tabacco in esercizi specializzati	2.716	4.707	1.708	3.069	62,9	65,2	2.958	4.744	1.954	3.162	66,1	66,7
52.3	Commercio al dettaglio di prodotti farmaceutici, medicali, di cosmetici e di articoli di profumeria	203	510	250	704	123,2	138,0	234	535	290	706	123,9	132,0
52.4	Commercio al dettaglio di altri prodotti (esclusi quelli di seconda mano) in esercizi specializzati	2.998	6.700	3.468	7.883	115,7	117,7	3.462	6.780	4.185	8.183	120,9	120,7
52.5	Commercio al dettaglio di articoli di seconda mano	1	3	17	33	1.700,0	1.100,0	1	3	19	28	1.900,0	933,3
52.6	Commercio al dettaglio al di fuori dei negozi	652	846	856	1.133	131,3	133,9	652	846	857	1.183	131,4	139,8
52.7	Riparazione di beni di consumo personali e per la casa	296	416	271	386	91,6	92,8	316	451	284	386	89,9	85,6
<b>H</b>	<b>ALBERGHI E RISTORANTI</b>	<b>1.706</b>	<b>6.015</b>	<b>2.276</b>	<b>6.867</b>	<b>133,4</b>	<b>114,2</b>	<b>1.860</b>	<b>6.278</b>	<b>2.549</b>	<b>7.094</b>	<b>137,0</b>	<b>113,0</b>
55	ALBERGHI E RISTORANTI	1.706	6.015	2.276	6.867	133,4	114,2	1.860	6.278	2.549	7.094	137,0	113,0
55.1	Alberghi	175	1.837	187	1.422	106,9	77,4	202	2.038	228	1.583	112,9	77,7
55.2	Campeggi ed altri alloggi per brevi soggiorni	35	443	99	320	282,9	72,2	39	383	115	349	294,9	91,1
55.3	Ristoranti	332	1.181	635	2.082	191,3	176,3	376	1.291	725	2.122	192,8	164,4
55.4	Bar	1.162	2.550	1.329	2.892	114,4	113,4	1.235	2.518	1.446	2.908	117,1	115,5
55.5	Mense e fornitura di pasti preparati	2	4	26	151	1.300,0	3.775,0	8	48	35	132	437,5	275,0
<b>I</b>	<b>TRASPORTI, MAGAZZINAGGIO E COMUNICAZIONI</b>	<b>1.284</b>	<b>3.861</b>	<b>1.122</b>	<b>4.818</b>	<b>87,4</b>	<b>124,8</b>	<b>2.234</b>	<b>8.618</b>	<b>1.483</b>	<b>9.224</b>	<b>66,4</b>	<b>107,0</b>
60	TRASPORTI TERRESTRI; TRASPORTI MEDIANTE CONDOTTE	1.151	2.459	988	2.675	85,8	108,8	1.233	4.940	1.112	4.827	90,2	97,7
60.1	Trasporti ferroviari	2	33	1	1	50,0	3,0	41	1.587	62	1.766	151,2	111,3
60.2	Altri trasporti terrestri	1.149	2.426	987	2.674	85,9	110,2	1.192	3.353	1.050	3.061	88,1	91,3
60.3	Trasporti mediante condotte	-	-	-	-	-	-	-	-	-	-	-	-
61	TRASPORTI MARITTIMI E PER VIE D'ACQUA	13	64	24	141	184,6	220,3	19	92	32	170	168,4	184,8
61.1	Trasporti marittimi e costieri	13	64	24	141	184,6	220,3	19	92	32	170	168,4	184,8
61.2	Trasporti per vie d'acqua interne (compresi i trasporti lagunari)	-	-	-	-	-	-	-	-	-	-	-	-
62	TRASPORTI AEREI	1	505	2	1.189	200,0	235,4	5	500	8	947	160,0	189,4
62.1	Trasporti aerei di linea	1	505	2	1.189	200,0	235,4	5	500	8	947	160,0	189,4
62.2	Trasporti aerei non di linea	-	-	-	-	-	-	-	-	-	-	-	-
62.3	Trasporti spaziali	-	-	-	-	-	-	-	-	-	-	-	-
63	ATTIVITÀ DI SUPPORTO ED AUSILIARIE DEI TRASPORTI; ATTIVITÀ DELLE AGENZIE DI VIAGGIO	118	832	104	805	88,1	96,8	814	1.144	153	958	18,8	83,7
63.1	Movimentazione merci e magazzinaggio	29	82	12	300	41,4	365,9	676	273	20	307	3,0	112,5
63.2	Altre attività connesse ai trasporti	51	514	34	219	66,7	42,6	78	620	48	331	61,5	53,4
63.3	Attività delle agenzie di viaggio e degli operatori turistici; attività di assistenza turistica n.c.a.	27	154	44	192	163,0	124,7	44	167	60	213	136,4	127,5
63.4	Attività delle altre agenzie di trasporto	11	82	14	94	127,3	114,6	16	84	25	107	156,3	127,4
64	POSTE E TELECOMUNICAZIONI	1	1	4	8	400,0	800,0	163	1.942	178	2.322	109,2	119,6
64.1	Attività postali e di corriere	1	1	4	8	400,0	800,0	142	1.389	148	1.709	104,2	123,0
64.2	Telecomunicazioni	-	-	-	-	-	-	21	553	30	613	142,9	110,8

**Tavola 1.5 segue - Imprese, unità locali e addetti per sezione, sottosezione, divisione e gruppo di attività economica (a)**

ATTIVITÀ ECONOMICHE 1991 (b)	IMPRESE						UNITÀ LOCALI					
	1981		1991		NUMERI INDICI - 1981 = 100		1981		1991		NUMERI INDICI - 1981 = 100	
	N.	Addetti	N.	Addetti	N.	Addetti	N.	Addetti	N.	Addetti	N.	Addetti
<b>J</b> <b>INTERMEDIAZIONE MONETARIA E FINANZIARIA</b>	<b>231</b>	<b>2.812</b>	<b>366</b>	<b>4.632</b>	<b>158,4</b>	<b>164,7</b>	<b>338</b>	<b>2.428</b>	<b>536</b>	<b>3.680</b>	<b>158,6</b>	<b>151,6</b>
65 <b>INTERMEDIAZIONE MONETARIA E FINANZIARIA (ESCLUSE LE ASSICURAZIONI E I FONDI PENSIONE)</b>	72	2.417	83	3.972	115,3	164,3	127	1.970	188	2.921	148,0	148,3
65.1 <b>Intermediazione monetaria</b>	69	2.407	2	3.529	2,9	146,6	122	1.957	93	2.454	76,2	125,4
65.2 <b>Altre intermediazioni finanziarie</b>	3	10	81	443	2.700,0	4.430,0	5	13	95	467	1.900,0	3.592,3
66 <b>ASSICURAZIONI E FONDI PENSIONE, ESCLUSE LE ASSICURAZIONI SOCIALI OBBLIGATORIE</b>	-	-	-	-	-	-	24	54	38	100	158,3	185,2
66.0 <b>Assicurazioni e fondi pensione, escluse le assicurazioni sociali obbligatorie</b>	-	-	-	-	-	-	24	54	38	100	158,3	185,2
67 <b>ATTIVITÀ AUSILIARIE DELLA INTERMEDIAZIONE FINANZIARIA</b>	159	395	283	660	178,0	167,1	187	404	310	659	165,8	163,1
67.1 <b>Attività ausiliarie della intermediazione finanziaria, escluse le assicurazioni e i fondi pensione</b>	17	46	18	35	105,9	76,1	18	48	18	33	100,0	68,8
67.2 <b>Attività ausiliarie delle assicurazioni e dei fondi pensione</b>	142	349	265	625	186,6	179,1	169	356	292	626	172,8	175,8
<b>K</b> <b>ATTIVITÀ IMMOBILIARI, NOLEGGIO, INFORMATICIA, RICERCA, ALTRE ATTIVITÀ PROFESSIONALI ED IMPRENDITORIALI</b>	<b>313</b>	<b>1.289</b>	<b>2.691</b>	<b>7.099</b>	<b>859,7</b>	<b>550,7</b>	<b>1.322</b>	<b>3.411</b>	<b>3.012</b>	<b>7.545</b>	<b>227,8</b>	<b>221,2</b>
70 <b>ATTIVITÀ IMMOBILIARI</b>	104	334	235	553	226,0	165,6	127	335	279	551	219,7	164,5
70.1 <b>Attività immobiliari su beni propri</b>	57	122	47	139	82,5	113,9	72	170	62	138	86,1	81,2
70.2 <b>Locazione di beni immobili propri e sublocazione</b>	47	212	36	83	76,6	39,2	55	165	48	83	87,3	50,3
70.3 <b>Attività immobiliare per conto terzi</b>	-	-	152	331	-	-	-	-	169	330	-	-
71 <b>NOLEGGIO DI MACCHINARI E ATTREZZATURE SENZA OPERATORE E DI BENI PER USO PERSONALE E DOMESTICO</b>	21	95	104	278	495,2	292,6	44	94	152	286	345,5	304,3
71.1 <b>Noleggio di autovetture</b>	16	85	32	154	200,0	181,2	38	82	66	153	173,7	186,6
71.2 <b>Noleggio di altri mezzi di trasporto</b>	-	-	26	52	-	-	-	-	33	57	-	-
71.3 <b>Noleggio di altri macchinari ed attrezzature</b>	1	1	9	10	900,0	1.000,0	2	3	10	12	500,0	400,0
71.4 <b>Noleggio di beni per uso personale e domestico n.c.a.</b>	4	9	37	62	925,0	688,9	4	9	43	64	1.075,0	711,1
72 <b>INFORMATICIA E ATTIVITÀ CONNESSE</b>	15	54	198	919	1.320,0	1.701,9	21	100	228	884	1.085,7	884,0
72.1 <b>Consulenza per installazione di elaboratori elettronici</b>	10	39	14	30	140,0	76,9	13	63	16	33	123,1	52,4
72.2 <b>Fornitura di software e consulenza in materia di informatica</b>	-	-	28	300	-	-	-	-	38	277	-	-
72.3 <b>Elaborazione elettronica dei dati</b>	-	-	129	477	-	-	-	-	140	441	-	-
72.4 <b>Attività delle banche di dati</b>	-	-	1	2	-	-	-	-	1	2	-	-
72.5 <b>Manutenzione e riparazione di macchine per ufficio e di elaboratori elettronici</b>	5	15	18	73	360,0	486,7	8	37	24	81	300,0	218,9
72.6 <b>Altre attività connesse all'informatica</b>	-	-	8	37	-	-	-	-	9	50	-	-
73 <b>RICERCA E SVILUPPO</b>	-	-	12	111	-	-	8	119	31	447	387,5	375,6
73.1 <b>Ricerca e sviluppo sperimentale nel campo delle scienze naturali e dell'ingegneria</b>	-	-	9	108	-	-	6	108	26	438	433,3	405,6
73.2 <b>Ricerca e sviluppo sperimentale nel campo delle scienze sociali e umanistiche</b>	-	-	3	3	-	-	2	11	5	9	250,0	81,8
74 <b>ALTRE ATTIVITÀ PROFESSIONALI ED IMPRENDITORIALI</b>	173	806	2.142	5.238	1.238,2	649,9	1.122	2.763	2.322	5.377	207,0	194,6
74.1 <b>Attività legali, contabilità, tenuta di libri contabili; consulenza in materia fiscale; studi di mercato e sondaggi di opinione; consulenza commerciale e di gestione; holding</b>	16	68	851	1.795	5.318,8	2.639,7	486	1.033	916	1.781	188,5	172,4
74.2 <b>Attività in materia di architettura, di ingegneria ed altre attività tecniche</b>	5	135	760	1.145	15.200,0	848,1	435	857	780	1.160	179,3	135,4
74.3 <b>Collaudi e analisi tecniche</b>	1	6	9	28	900,0	466,7	1	6	12	37	1.200,0	616,7
74.4 <b>Pubblicità</b>	10	30	30	85	300,0	283,3	13	49	39	115	300,0	234,7
74.5 <b>Servizi di ricerca, selezione e fornitura di personale</b>	-	-	-	-	-	-	-	-	-	-	-	-

**Tavola 1.5 segue - Imprese, unità locali e addetti per sezione, sottosezione, divisione e gruppo di attività economica (a)**

ATTIVITÀ ECONOMICHE 1991 (b)	IMPRESE						UNITÀ LOCALI						
	1981		1991		NUMERI INDICI - 1981 = 100		1981		1991		NUMERI INDICI - 1981 = 100		
	N.	Addetti	N.	Addetti	N.	Addetti	N.	Addetti	N.	Addetti	N.	Addetti	
74.6	Servizi di investigazione e vigilanza	7	154	17	404	242,9	262,3	12	315	27	423	225,0	134,3
74.7	Servizi di pulizia e disinfestazione	23	135	256	1.028	1.113,0	761,5	27	171	269	1.080	996,3	631,6
74.8	Altre attività di tipo professionale ed imprenditoriale n.c.a.	111	278	219	753	197,3	270,9	148	332	279	781	188,5	235,2
<b>L</b>	<b>PUBBLICA AMMINISTRAZIONE E DIFESA; ASSICURAZIONE SOCIALE OBBLIGATORIA</b>	-	-	-	-	-	-	<b>390</b>	<b>5.578</b>	<b>354</b>	<b>5.671</b>	<b>90,8</b>	<b>101,7</b>
75	PUBBLICA AMMINISTRAZIONE E DIFESA; ASSICURAZIONE SOCIALE OBBLIGATORIA	-	-	-	-	-	-	390	5.578	354	5.671	90,8	101,7
<b>M</b>	<b>ISTRUZIONE</b>	<b>51</b>	<b>211</b>	<b>95</b>	<b>440</b>	<b>186,3</b>	<b>208,5</b>	<b>754</b>	<b>12.746</b>	<b>807</b>	<b>13.264</b>	<b>107,0</b>	<b>104,1</b>
80	ISTRUZIONE	51	211	95	440	186,3	208,5	754	12.746	807	13.264	107,0	104,1
80.1	Istruzione primaria	7	44	29	149	414,3	338,6	516	4.519	426	5.134	82,6	113,6
80.2	Istruzione secondaria	16	90	6	128	37,5	142,2	202	7.136	222	6.833	109,9	95,8
80.3	Istruzione universitaria	-	-	-	-	-	-	1	1.004	89	1.101	8.900,0	109,7
80.4	Istruzione per gli adulti ed altri servizi di istruzione	28	77	60	163	214,3	211,7	35	87	70	196	200,0	225,3
<b>N</b>	<b>SANITÀ E ALTRI SERVIZI SOCIALI</b>	<b>10</b>	<b>289</b>	<b>785</b>	<b>1.801</b>	<b>7.850,0</b>	<b>623,2</b>	<b>686</b>	<b>7.123</b>	<b>1.160</b>	<b>7.646</b>	<b>169,1</b>	<b>107,3</b>
85	SANITÀ E ALTRI SERVIZI SOCIALI	10	289	785	1.801	7.850,0	623,2	686	7.123	1.160	7.646	169,1	107,3
85.1	Attività dei servizi sanitari	9	258	733	1.570	8.144,4	608,5	574	5.841	969	6.207	168,8	106,3
85.2	Servizi veterinari	-	-	27	37	-	-	19	26	36	93	189,5	357,7
85.3	Assistenza sociale	1	31	25	194	2.500,0	625,8	93	1.256	155	1.346	166,7	107,2
<b>O</b>	<b>ALTRI SERVIZI PUBBLICI, SOCIALI E PERSONALI</b>	<b>1.090</b>	<b>2.290</b>	<b>1.404</b>	<b>3.022</b>	<b>128,8</b>	<b>132,0</b>	<b>1.599</b>	<b>4.369</b>	<b>2.253</b>	<b>4.517</b>	<b>140,9</b>	<b>103,4</b>
90	SMALTIMENTO DEI RIFIUTI SOLIDI, DELLE ACQUE DI SCARICO E SIMILI	14	62	43	167	307,1	269,4	63	595	78	386	123,8	64,9
90.0	Smaltimento dei rifiuti solidi, delle acque di scarico e simili	14	62	43	167	307,1	269,4	63	595	78	386	123,8	64,9
91	ATTIVITÀ DI ORGANIZZAZIONI ASSOCIATIVE N.C.A.	-	-	-	-	-	-	196	926	405	647	206,6	69,9
91.1	Attività di organizzazioni economiche, di titolari di impresa, professionali	-	-	-	-	-	-	34	500	81	292	238,2	58,4
91.2	Attività dei sindacati di lavoratori dipendenti	-	-	-	-	-	-	56	213	58	90	103,6	42,3
91.3	Attività di altre organizzazioni associative	-	-	-	-	-	-	106	213	266	265	250,9	124,4
92	ATTIVITÀ RICREATIVE, CULTURALI E SPORTIVE	168	658	259	828	154,2	125,8	393	1.269	617	1.476	157,0	116,3
92.1	Produzioni e distribuzioni cinematografiche e di video	23	124	6	17	26,1	13,7	29	93	7	21	24,1	22,6
92.2	Attività radiotelevisive	30	232	33	147	110,0	63,4	36	289	41	171	113,9	59,2
92.3	Altre attività dello spettacolo	57	147	134	397	235,1	270,1	107	235	207	510	193,5	217,0
92.4	Attività delle agenzie di stampa	-	-	1	1	-	-	-	-	3	5	-	-
92.5	Attività di biblioteche, archivi, musei ed altre attività culturali	7	16	5	42	71,4	262,5	42	214	49	346	116,7	161,7
92.6	Attività sportive	50	136	67	196	134,0	144,1	164	420	248	363	151,2	86,4
92.7	Altre attività ricreative	1	3	13	28	1.300,0	933,3	15	18	62	60	413,3	333,3
93	ALTRE ATTIVITÀ DEI SERVIZI	908	1.570	1.102	2.027	121,4	129,1	947	1.579	1.153	2.008	121,8	127,2
93.0	Altre attività dei servizi	908	1.570	1.102	2.027	121,4	129,1	947	1.579	1.153	2.008	121,8	127,2
<b>TOTALE</b>		<b>19.413</b>	<b>64.193</b>	<b>24.996</b>	<b>80.161</b>	<b>128,8</b>	<b>124,9</b>	<b>25.889</b>	<b>104.754</b>	<b>30.956</b>	<b>117.749</b>	<b>119,6</b>	<b>112,4</b>
Industria		4.892	26.085	6.021	27.229	123,1	104,4	5.828	31.964	7.077	33.574	121,4	105,0
- di cui industria in senso stretto (c)		2.766	16.242	3.142	15.365	113,6	94,6	3.129	19.941	3.617	20.215	115,6	101,4
Commercio (d)		11.542	27.356	12.512	31.120	108,4	113,8	12.738	28.517	14.274	32.628	112,1	114,4
Altre attività		2.979	10.752	6.463	21.812	217,0	202,9	7.323	44.273	9.605	51.547	131,2	116,4

(a) A parità di campo d'osservazione 1981. Cfr. "Avvertenze al cap. 1", pag. 38

(b) La classificazione adottata è quella del 1991 secondo la tabella di trascodifica '91-'81 riportata nella Appendice C. Le Sezioni "A - Agricoltura, caccia e silvicoltura" e "L - Pubblica amministrazione e Difesa; Assicurazione sociale obbligatoria" non si disaggregano per gruppo al fine di garantire omogeneità al confronto

(c) Comprende le sezioni di attività: C - Estrazione di minerali; D - Attività manifatturiere; E - Produzione e distribuzione di energia elettrica, gas e acqua

(d) Comprende le sezioni di attività: G - Commercio all'ingrosso e al dettaglio; riparazione di autoveicoli, motocicli e di beni personali e per la casa; H - Alberghi e ristoranti

**Tavola 1.6 - Unità locali e addetti per settore di attività economica (a)**

ATTIVITÀ ECONOMICHE	NUMERI INDICI - 1971 = 100												
	1971		1981		1991 (b)		1981		1991		ADDETTI PER UNITÀ LOCALE		
	Unità locali	Addetti	Unità locali	Addetti	Unità locali	Addetti	Unità locali	Addetti	Unità locali	Addetti	1971	1981	1991
<b>CAMPO DI OSSERVAZIONE DEI SINGOLI CENSIMENTI</b>													
<b>DATI ASSOLUTI</b>													
Agricoltura e pesca (c)	173	570	244	833	273	938	141,0	146,1	157,8	164,6	3,3	3,4	3,4
Industria estrattiva	69	325	199	913	196	968	288,4	280,9	284,1	297,8	4,7	4,6	4,9
Industria manifatturiera	2.804	14.413	2.864	17.961	3.352	17.822	102,1	124,6	119,5	123,7	5,1	6,3	5,3
Energia, gas e acqua	90	801	66	1.067	69	1.425	73,3	133,2	76,7	177,9	8,9	16,2	20,7
Costruzioni	670	9.450	2.455	11.190	3.187	12.421	366,4	118,4	475,7	131,4	14,1	4,6	3,9
Commercio e riparazioni	8.917	17.211	10.878	22.239	11.725	25.534	122,0	129,2	131,5	148,4	1,9	2,0	2,2
Alberghi e pubblici esercizi	1.289	3.298	1.860	6.278	2.549	7.094	144,3	190,4	197,8	215,1	2,6	3,4	2,8
Trasporti e comunicazioni	1.117	5.867	2.234	8.618	1.483	9.224	200,0	146,9	132,8	157,2	5,3	3,9	6,2
Credito e assicurazioni	262	1.287	338	2.428	536	3.680	129,0	188,7	204,6	285,9	4,9	7,2	6,9
Altri servizi	1.264	2.549	4.751	33.227	7.642	39.678	375,9	1.303,5	604,6	1.556,6	2,0	7,0	5,2
<b>TOTALE</b>	<b>16.655</b>	<b>55.771</b>	<b>25.889</b>	<b>104.754</b>	<b>31.012</b>	<b>118.784</b>	<b>155,4</b>	<b>187,8</b>	<b>186,2</b>	<b>213,0</b>	<b>3,3</b>	<b>4,0</b>	<b>3,8</b>
<b>COMPOSIZIONE PERCENTUALE</b>													
Agricoltura e pesca (c)	1,0	1,0	0,9	0,8	0,9	0,8							
Industria estrattiva	0,4	0,6	0,8	0,9	0,6	0,8							
Industria manifatturiera	16,8	25,8	11,1	17,1	10,8	15,0							
Energia, gas e acqua	0,5	1,4	0,3	1,0	0,2	1,2							
Costruzioni	4,0	16,9	9,5	10,7	10,3	10,5							
Commercio e riparazioni	53,5	30,9	42,0	21,2	37,8	21,5							
Alberghi e pubblici esercizi	7,7	5,9	7,2	6,0	8,2	6,0							
Trasporti e comunicazioni	6,7	10,5	8,6	8,2	4,8	7,8							
Credito e assicurazioni	1,6	2,3	1,3	2,3	1,7	3,1							
Altri servizi	7,6	4,6	18,4	31,7	24,6	33,4							
<b>TOTALE</b>	<b>100,0</b>	<b>100,0</b>	<b>100,0</b>	<b>100,0</b>	<b>100,0</b>	<b>100,0</b>							
<b>A PARITÀ DI CAMPO DI OSSERVAZIONE DEL CENSIMENTO 1971</b>													
<b>DATI ASSOLUTI</b>													
Agricoltura e pesca (c)	173	570	244	833	273	938	141,0	146,1	157,8	164,6	3,3	3,4	3,4
Industria estrattiva	69	325	199	913	196	968	288,4	280,9	284,1	297,8	4,7	4,6	4,9
Industria manifatturiera	2.804	14.413	2.864	17.961	3.352	17.822	102,1	124,6	119,5	123,7	5,1	6,3	5,3
Energia, gas e acqua	90	801	66	1.067	69	1.425	73,3	133,2	76,7	177,9	8,9	16,2	20,7
Costruzioni	670	9.450	2.455	11.190	3.187	12.421	366,4	118,4	475,7	131,4	14,1	4,6	3,9
Commercio e riparazioni	8.917	17.211	10.878	22.239	11.725	25.534	122,0	129,2	131,5	148,4	1,9	2,0	2,2
Alberghi e pubblici esercizi	1.289	3.298	1.860	6.278	2.549	7.094	144,3	190,4	197,8	215,1	2,6	3,4	2,8
Trasporti e comunicazioni	1.117	5.867	2.234	8.618	1.483	9.224	200,0	146,9	132,8	157,2	5,3	3,9	6,2
Credito e assicurazioni	262	1.287	338	2.428	536	3.680	129,0	188,7	204,6	285,9	4,9	7,2	6,9
Altri servizi	1.264	2.549	1.628	4.010	3.298	8.639	128,8	157,3	260,9	338,9	2,0	2,5	2,6
<b>TOTALE</b>	<b>16.655</b>	<b>55.771</b>	<b>22.766</b>	<b>75.537</b>	<b>26.668</b>	<b>87.745</b>	<b>136,7</b>	<b>135,4</b>	<b>160,1</b>	<b>157,3</b>	<b>3,3</b>	<b>3,3</b>	<b>3,3</b>
<b>COMPOSIZIONE PERCENTUALE</b>													
Agricoltura e pesca (c)	1,0	1,0	1,1	1,1	1,0	1,1							
Industria estrattiva	0,4	0,6	0,9	1,2	0,7	1,1							
Industria manifatturiera	16,8	25,8	12,6	23,8	12,6	20,3							
Energia, gas e acqua	0,5	1,4	0,3	1,4	0,3	1,6							
Costruzioni	4,0	16,9	10,8	14,8	12,0	14,2							
Commercio e riparazioni	53,5	30,9	47,8	29,4	44,0	29,1							
Alberghi e pubblici esercizi	7,7	5,9	8,2	8,3	9,6	8,1							
Trasporti e comunicazioni	6,7	10,5	9,8	11,4	5,6	10,5							
Credito e assicurazioni	1,6	2,3	1,5	3,2	2,0	4,2							
Altri servizi	7,6	4,6	7,2	5,3	12,4	9,8							
<b>TOTALE</b>	<b>100,0</b>	<b>100,0</b>	<b>100,0</b>	<b>100,0</b>	<b>100,0</b>	<b>100,0</b>							
(a) Cfr. "Avvertenze al cap. 1", pag. 38 (b) Comprende le unità locali delle istituzioni e i relativi addetti (c) Comprende: attività dei servizi connesse all'agricoltura e zootecnia non rientranti nel campo di osservazione del censimento dell'agricoltura; caccia e cattura di animali per allevamento e ripopolamento di selvaggina e servizi connessi; aziende di utilizzazione di foreste e di boschi, consorzi di forestazione e rimboschimento e servizi connessi; pesca, piscicoltura e servizi connessi													

**Tavola 1.7 - Unità locali e addetti per classe di addetti (a)**

CLASSI DI ADDETTI	1971		1981		1991 (b)		ADDETTI PER UNITÀ LOCALE		
	Unità locali	Addetti	Unità locali	Addetti	Unità locali	Addetti	1971	1981	1991
<b>CAMPO DI OSSERVAZIONE DEI SINGOLI CENSIMENTI</b>									
<b>DATI ASSOLUTI</b>									
0 - 1	8.757	8.724	12.952	12.162	15.179	14.374	1,0	0,9	0,9
2	4.369	8.738	5.832	11.664	6.517	13.034	2,0	2,0	2,0
3 - 5	2.255	8.071	4.279	15.503	5.666	20.838	3,6	3,6	3,7
6 - 9	594	4.205	1.342	9.582	1.750	12.571	7,1	7,1	7,2
10 - 19	365	4.949	794	10.464	1.102	14.510	13,6	13,2	13,2
20 - 49	205	6.239	430	13.210	558	16.548	29,3	30,7	29,7
50 - 99	57	3.877	165	10.991	170	11.439	67,3	66,6	67,3
100 - 199	36	5.109	63	8.255	52	6.872	146,9	131,0	132,2
200 - 499	14	3.457	22	5.912	14	4.650	322,5	268,7	332,1
500 - 999	2	1.319	9	6.007	3	2.099	848,0	667,4	699,7
1.000 e più	1	1.083	1	1.004	1	1.849	-	1.004,0	1.849,0
<b>TOTALE</b>	<b>16.655</b>	<b>55.771</b>	<b>25.889</b>	<b>104.754</b>	<b>31.012</b>	<b>118.784</b>	<b>2,8</b>	<b>4,0</b>	<b>3,8</b>
<b>COMPOSIZIONE PERCENTUALE</b>									
0 - 1	52,6	15,6	50,0	11,6	48,9	12,1			
2	26,2	15,7	22,5	11,1	21,0	11,0			
3 - 5	13,5	14,5	16,5	14,8	18,3	17,5			
6 - 9	3,6	7,5	5,2	9,1	5,6	10,6			
10 - 19	2,2	8,9	3,1	10,0	3,6	12,2			
20 - 49	1,2	11,2	1,7	12,6	1,8	13,9			
50 - 99	0,3	7,0	0,6	10,5	0,5	9,6			
100 - 199	0,2	9,2	0,2	7,9	0,2	5,8			
200 - 499	0,1	6,2	0,1	5,6	..	3,9			
500 - 999	..	2,4	..	5,7	..	1,8			
1000 e più	..	1,9	..	1,0	..	1,6			
<b>TOTALE</b>	<b>100,0</b>	<b>100,0</b>	<b>100,0</b>	<b>100,0</b>	<b>100,0</b>	<b>100,0</b>			
<b>A PARITÀ DI CAMPO DI OSSERVAZIONE DEL CENSIMENTO 1971</b>									
<b>DATI ASSOLUTI</b>									
0 - 1	8.757	8.724	11.513	10.874	12.958	12.587	1,0	0,9	1,0
2	4.369	8.738	5.346	10.692	5.896	11.792	2,0	2,0	2,0
3 - 5	2.255	8.071	3.809	13.779	5.148	18.868	3,6	3,6	3,7
6 - 9	594	4.205	1.109	7.929	1.439	10.250	7,1	7,1	7,1
10 - 19	365	4.949	606	7.921	776	10.052	13,6	13,1	13,0
20 - 49	205	6.239	259	7.724	331	9.719	29,3	29,8	29,4
50 - 99	57	3.877	69	4.349	80	5.489	67,3	63,0	68,6
100 - 199	36	5.109	35	4.795	31	4.163	146,9	137,0	134,3
200 - 499	14	3.457	15	4.158	7	2.255	322,5	277,2	322,1
500 - 999	2	1.319	5	3.316	1	721	848,0	663,2	721,0
1.000 e più	1	1.083	-	-	1	1.849	-	-	1.849,0
<b>TOTALE</b>	<b>16.655</b>	<b>55.771</b>	<b>22.766</b>	<b>75.537</b>	<b>26.668</b>	<b>87.745</b>	<b>2,8</b>	<b>3,3</b>	<b>3,3</b>
<b>COMPOSIZIONE PERCENTUALE</b>									
0 - 1	52,6	15,6	50,6	14,4	48,6	14,3			
2	26,2	15,7	23,5	14,2	22,1	13,4			
3 - 5	13,5	14,5	16,7	18,2	19,3	21,5			
6 - 9	3,6	7,5	4,9	10,5	5,4	11,7			
10 - 19	2,2	8,9	2,7	10,5	2,9	11,5			
20 - 49	1,2	11,2	1,1	10,2	1,2	11,1			
50 - 99	0,3	7,0	0,3	5,8	0,3	6,3			
100 - 199	0,2	9,2	0,2	6,3	0,1	4,7			
200 - 499	0,1	6,2	0,1	5,5	..	2,6			
500 - 999	..	2,4	..	4,4	..	0,8			
1000 e più	..	1,9	-	-	..	2,1			
<b>TOTALE</b>	<b>100,0</b>	<b>100,0</b>	<b>100,0</b>	<b>100,0</b>	<b>100,0</b>	<b>100,0</b>			

(a) Cfr. "Avvertenze al cap. 1", pag. 38

(b) Comprende le unità locali delle istituzioni e i relativi addetti



**Tavola 1.8 - Unità locali e addetti per classe di addetti e settore di attività economica (a)**

ATTIVITÀ ECONOMICHE 1991	CLASSI DI ADDETTI											
	0 - 9		10 - 19		20 - 99		100 - 199		200 E PIÙ		TOTALE	
	1981	1991	1981	1991	1981	1991	1981	1991	1981	1991	1981	1991
	<b>UNITÀ LOCALI</b>											
Agricoltura e pesca (b)	234	255	4	10	5	8	1	-	-	-	244	273
Industria estrattiva	181	173	14	22	4	1	-	-	-	-	199	196
Industria manifatturiera	2.587	3.053	173	179	79	106	15	10	10	4	2.864	3.352
Energia, gas e acqua	44	46	7	4	12	16	3	2	-	1	66	69
Costruzioni	2.222	2.934	147	182	81	69	4	2	1	-	2.455	3.187
Commercio e riparazioni	10.736	11.512	105	155	36	56	1	2	-	-	10.878	11.725
Alberghi e pubblici esercizi	1.774	2.479	58	56	27	13	1	1	-	-	1.860	2.549
Trasporti e comunicazioni	2.115	1.324	55	77	52	72	4	6	8	4	2.234	1.483
Credito e assicurazioni	304	478	13	22	15	29	5	7	1	-	338	536
Altri servizi	4.208	6.815	218	392	284	350	29	21	12	8	4.751	7.586
<b>TOTALE</b>	<b>24.405</b>	<b>29.069</b>	<b>794</b>	<b>1.099</b>	<b>595</b>	<b>720</b>	<b>63</b>	<b>51</b>	<b>32</b>	<b>17</b>	<b>25.889</b>	<b>30.956</b>
	<b>ADDETTI</b>											
Agricoltura e pesca (b)	468	548	50	143	193	247	122	-	-	-	833	938
Industria estrattiva	604	598	197	289	112	81	-	-	-	-	913	968
Industria manifatturiera	6.103	7.484	2.287	2.410	3.074	3.912	1.993	1.226	4.504	2.790	17.961	17.822
Energia, gas e acqua	163	184	98	54	386	558	420	294	-	335	1.067	1.425
Costruzioni	5.648	7.616	1.926	2.353	2.845	2.191	553	261	218	-	11.190	12.421
Commercio e riparazioni	19.618	21.573	1.310	1.910	1.193	1.745	118	306	-	-	22.239	25.534
Alberghi e pubblici esercizi	4.319	5.769	745	714	1.068	428	146	183	-	-	6.278	7.094
Trasporti e comunicazioni	2.725	2.721	724	998	2.024	2.985	605	820	2.540	1.700	8.618	9.224
Credito e assicurazioni	727	1.212	182	283	629	1.265	678	920	212	-	2.428	3.680
Altri servizi	8.536	12.958	2.945	5.311	12.677	14.249	3.620	2.691	5.449	3.434	33.227	38.643
<b>TOTALE</b>	<b>48.911</b>	<b>60.663</b>	<b>10.464</b>	<b>14.465</b>	<b>24.201</b>	<b>27.661</b>	<b>8.255</b>	<b>6.701</b>	<b>12.923</b>	<b>8.259</b>	<b>104.754</b>	<b>117.749</b>

(a) A parità di campo d'osservazione 1981. Cfr. "Avvertenze al cap. 1", pag. 38

(b) Comprende: attività dei servizi connesse all'agricoltura e zootecnia non rientranti nel campo di osservazione del censimento dell'agricoltura; caccia e cattura di animali per allevamento e ripopolamento di selvaggina e servizi connessi; aziende di utilizzazione di foreste e di boschi, consorzi di forestazione e rimboschimento e servizi connessi; pesca, piscicoltura e servizi connessi

**Tavola 1.9 - Variazioni del numero delle unità locali e degli addetti per settore di attività economica, classe di addetti e tipo di comune (a)**

ATTIVITÀ ECONOMICHE 1991 CLASSI DI ADDETTI	1981-1971 (b)				1991-1981 (c)			
	Unità locali		Addetti		Unità locali		Addetti	
	Numeri indici - 1971 = 100							
	Unità locali	Addetti	Unità locali	Addetti	Unità locali	Addetti	Unità locali	Addetti
<b>ATTIVITÀ ECONOMICA</b>								
Agricoltura e pesca (d)	71	263	141,0	146,1	29	105	111,9	112,6
Industria estrattiva	130	588	288,4	280,9	-3	55	98,5	106,0
Industria manifatturiera	60	3.548	102,1	124,6	488	-139	117,0	99,2
Energia, gas e acqua	-24	266	73,3	133,2	3	358	104,5	133,6
Costruzioni	1.785	1.740	366,4	118,4	732	1.231	129,8	111,0
Commercio e riparazioni	1.961	5.028	122,0	129,2	847	3.295	107,8	114,8
Alberghi e pubblici esercizi	571	2.980	144,3	190,4	689	816	137,0	113,0
Trasporti e comunicazioni	1.117	2.751	200,0	146,9	-751	606	66,4	107,0
Credito e assicurazioni	76	1.141	129,0	188,7	198	1.252	158,6	151,6
Altri servizi	364	1.461	128,8	157,3	2.835	5.416	159,7	116,3
<b>TOTALE</b>	<b>6.111</b>	<b>19.766</b>	<b>136,7</b>	<b>135,4</b>	<b>5.067</b>	<b>12.995</b>	<b>119,6</b>	<b>112,4</b>
<b>CLASSE DI ADDETTI</b>								
0 - 1	2.756	2.150	131,5	124,6	2.215	2.200	117,1	118,1
2	977	1.954	122,4	122,4	678	1.356	111,6	111,6
3 - 5	1.554	5.708	168,9	170,7	1.373	5.280	132,1	134,1
6 - 9	515	3.724	186,7	188,6	398	2.916	129,7	130,4
10 - 19	241	2.972	166,0	160,1	305	4.001	138,4	138,2
20 - 49	54	1.485	126,3	123,8	123	3.187	128,6	124,1
50 - 99	12	472	121,1	112,2	2	273	101,2	102,5
100 - 199	-1	-314	97,2	93,9	-12	-1.554	81,0	81,2
200 - 499	1	701	107,1	120,3	-9	-1.601	59,1	72,9
500 - 999	3	1.997	250,0	251,4	-6	-3.908	33,3	34,9
1000 e più	-1	-1.083	-	-	-	845	100,0	184,2
<b>TOTALE</b>	<b>6.111</b>	<b>19.766</b>	<b>136,7</b>	<b>135,4</b>	<b>5.067</b>	<b>12.995</b>	<b>119,6</b>	<b>112,4</b>
<b>TIPO DI COMUNE</b>								
- Comune capoluogo	1.609	5.303	141,4	132,7	1.218	4.504	118,6	112,9
- Altri comuni	4.502	14.463	135,3	136,6	3.849	8.491	119,9	112,2
<b>TOTALE</b>	<b>6.111</b>	<b>19.766</b>	<b>136,7</b>	<b>135,4</b>	<b>5.067</b>	<b>12.995</b>	<b>119,6</b>	<b>112,4</b>

(a) Cfr. "Avvertenze al cap. 1", pag. 38

(b) A parità di campo di osservazione 1971

(c) A parità di campo di osservazione 1981

(d) Comprende: attività dei servizi connesse all'agricoltura e zootecnia non rientranti nel campo di osservazione del censimento dell'agricoltura; caccia e cattura di animali per allevamento e ripopolamento di selvaggina e servizi connessi; aziende di utilizzazione di foreste e di boschi, consorzi di forestazione e rimboschimento e servizi connessi; pesca, piscicoltura e servizi connessi

## CAPITOLO 2 - SASSARI OGGI: IMMAGINI DELLA PROVINCIA

**Tavola 2.1 - Imprese, istituzioni, unità locali e addetti per sezione, sottosezione, divisione, gruppo di attività economica e classe di addetti**

ATTIVITÀ ECONOMICHE CLASSI DI ADDETTI		UNITÀ LOCALI										
		IMPRESE		DELLE IMPRESE				DELLE ISTITUZIONI		TOTALE		
				TOTALE	DI CUI ARTIGIANE							
		Totale	Di cui arti- giane	Istituzioni	N.	Addetti	N.	Addetti	N.	Addetti	N.	Addetti
<b>A</b>	<b>AGRICOLTURA, CACCIA E SILVICOLTURA</b>	<b>85</b>	<b>15</b>	<b>2</b>	<b>92</b>	<b>320</b>	<b>16</b>	<b>21</b>	<b>7</b>	<b>65</b>	<b>99</b>	<b>385</b>
01	AGRICOLTURA, CACCIA E RELATIVI SERVIZI	73	12	2	79	269	13	16	3	15	82	284
01.1	Coltivazioni agricole; orticoltura, floricoltura	12	-	-	14	103	-	-	-	-	14	103
01.2	Allevamento di animali	7	-	-	7	20	-	-	-	-	7	20
01.4	Attività dei servizi connessi all'agricoltura e alla zootecnia, esclusi i servizi veterinari	54	12	2	58	146	13	16	3	15	61	161
01.5	Caccia e cattura di animali per allevamento e ripopolamento di selvaggina, compresi i servizi connessi	-	-	-	-	-	-	-	-	-	-	-
02	SILVICOLTURA E UTILIZZAZIONE DI AREE FORESTALI E SERVIZI CONNESSI	12	3	-	13	51	3	5	4	50	17	101
02.0	Silvicoltura e utilizzazione di aree forestali e servizi connessi	12	3	-	13	51	3	5	4	50	17	101
<b>B</b>	<b>PESCA, PISCICOLTURA E SERVIZI CONNESSI</b>	<b>160</b>	<b>-</b>	<b>-</b>	<b>174</b>	<b>553</b>	<b>-</b>	<b>-</b>	<b>-</b>	<b>-</b>	<b>174</b>	<b>553</b>
05	PESCA, PISCICOLTURA E SERVIZI CONNESSI	160	-	-	174	553	-	-	-	-	174	553
05.0	Pesca, piscicoltura e servizi connessi	160	-	-	174	553	-	-	-	-	174	553
<b>C</b>	<b>ESTRAZIONE DI MINERALI</b>	<b>120</b>	<b>66</b>	<b>-</b>	<b>196</b>	<b>968</b>	<b>99</b>	<b>369</b>	<b>-</b>	<b>-</b>	<b>196</b>	<b>968</b>
<b>CA</b>	<b>ESTRAZIONE DI MINERALI ENERGETICI</b>	<b>-</b>	<b>-</b>	<b>-</b>	<b>-</b>	<b>-</b>	<b>-</b>	<b>-</b>	<b>-</b>	<b>-</b>	<b>-</b>	<b>-</b>
10	ESTRAZIONE DI CARBON FOSSILE E LIGNITE; ESTRAZIONE DI TORBA	-	-	-	-	-	-	-	-	-	-	-
10.1	Estrazione ed agglomerazione di carbon fossile	-	-	-	-	-	-	-	-	-	-	-
10.2	Estrazione ed agglomerazione di lignite	-	-	-	-	-	-	-	-	-	-	-
10.3	Estrazione ed agglomerazione di torba	-	-	-	-	-	-	-	-	-	-	-
11	ESTRAZIONE DI PETROLIO GREGGIO E DI GAS NATURALE; SERVIZI CONNESSI ALL'ESTRAZIONE DI PETROLIO E DI GAS NATURALE, ESCLUSA LA PROSPEZIONE	-	-	-	-	-	-	-	-	-	-	-
11.1	Estrazione di petrolio greggio e di gas naturale	-	-	-	-	-	-	-	-	-	-	-
11.2	Attività dei servizi connessi all'estrazione di petrolio e di gas, esclusa la prospezione	-	-	-	-	-	-	-	-	-	-	-
12	ESTRAZIONE DI MINERALI DI URANIO E DI TORIO	-	-	-	-	-	-	-	-	-	-	-
12.0	Estrazione di minerali di uranio e di torio	-	-	-	-	-	-	-	-	-	-	-
<b>CB</b>	<b>ESTRAZIONE DI MINERALI NON ENERGETICI</b>	<b>120</b>	<b>66</b>	<b>-</b>	<b>196</b>	<b>968</b>	<b>99</b>	<b>369</b>	<b>-</b>	<b>-</b>	<b>196</b>	<b>968</b>
13	ESTRAZIONE DI MINERALI METALLIFERI	1	-	-	2	87	-	-	-	-	2	87
13.1	Estrazione di minerali di ferro	-	-	-	-	-	-	-	-	-	-	-
13.2	Estrazione di minerali metallici non ferrosi, ad eccezione dei minerali di uranio e di torio	1	-	-	2	87	-	-	-	-	2	87
14	ALTRE INDUSTRIE ESTRATTIVE	119	66	-	194	881	99	369	-	-	194	881
14.1	Estrazione di pietra	99	58	-	162	706	87	328	-	-	162	706
14.2	Estrazione di ghiaia, sabbia e argilla	12	5	-	19	114	7	25	-	-	19	114

**Tavola 2.1 segue - Imprese, istituzioni, unità locali e addetti per sezione, sottosezione, divisione, gruppo di attività economica e classe di addetti**

ATTIVITÀ ECONOMICHE CLASSI DI ADDETTI		UNITÀ LOCALI										
		IMPRESE		Istituzioni	DELLE IMPRESE				DELLE ISTITUZIONI		TOTALE	
					TOTALE	DI CUI ARTIGIANE		N.	Addetti	N.	Addetti	N.
		Totale	Di cui arti- giane	N.	Addetti	N.	Addetti					
14.3	Estrazione di minerali per le industrie chimiche e la fabbricazione di concimi	1	-	-	2	9	-	-	-	-	2	9
14.4	Produzione di sale	1	1	-	1	1	1	1	-	-	1	1
14.5	Estrazione di altri minerali e prodotti di cava n.c.a.	6	2	-	10	51	4	15	-	-	10	51
<b>D</b>	<b>ATTIVITÀ MANIFATTURIERE</b>	<b>3.007</b>	<b>2.233</b>	-	<b>3.323</b>	<b>17.258</b>	<b>2.343</b>	<b>6.383</b>	<b>29</b>	<b>564</b>	<b>3.352</b>	<b>17.822</b>
<b>DA</b>	<b>INDUSTRIE ALIMENTARI, DELLE BEVANDE E DEL TABACCO</b>	<b>558</b>	<b>389</b>	-	<b>627</b>	<b>3.202</b>	<b>419</b>	<b>1.561</b>	<b>28</b>	<b>85</b>	<b>655</b>	<b>3.287</b>
15	INDUSTRIE ALIMENTARI E DELLE BEVANDE	558	389	-	627	3.202	419	1.561	28	85	655	3.287
15.1	Produzione, lavorazione e conservazione di carne e di prodotti a base di carne	17	10	-	24	154	13	64	28	85	52	239
15.2	Lavorazione e conservazione di pesce e di prodotti a base di pesce	5	1	-	5	238	1	5	-	-	5	238
15.3	Lavorazione e conservazione di frutta e ortaggi	1	-	-	2	17	-	-	-	-	2	17
15.4	Fabbricazione di oli e grassi vegetali e animali	34	8	-	36	118	8	20	-	-	36	118
15.5	Industria lattiero-casearia	46	13	-	62	656	14	63	-	-	62	656
15.6	Lavorazione delle granaglie e di prodotti amidacei	16	12	-	18	53	14	41	-	-	18	53
15.7	Fabbricazione di prodotti per l'alimentazione degli animali	2	-	-	2	27	-	-	-	-	2	27
15.8	Fabbricazione di altri prodotti alimentari	419	339	-	457	1.798	362	1.331	-	-	457	1.798
15.9	Industria delle bevande	18	6	-	21	141	7	37	-	-	21	141
16	INDUSTRIA DEL TABACCO	-	-	-	-	-	-	-	-	-	-	-
16.0	Industria del tabacco	-	-	-	-	-	-	-	-	-	-	-
<b>DB</b>	<b>INDUSTRIE TESSILI E DELL'ABBIGLIAMENTO</b>	<b>256</b>	<b>173</b>	-	<b>266</b>	<b>687</b>	<b>178</b>	<b>390</b>	-	-	<b>266</b>	<b>687</b>
17	INDUSTRIE TESSILI	124	75	-	125	338	75	182	-	-	125	338
17.1	Preparazione e filatura di fibre tessili	2	1	-	2	32	1	8	-	-	2	32
17.2	Tessitura di materie tessili	12	6	-	12	19	6	10	-	-	12	19
17.3	Finissaggio dei tessili	1	1	-	1	1	1	1	-	-	1	1
17.4	Confezionamento di articoli in tessuto, esclusi gli articoli di vestiario	34	27	-	35	110	27	100	-	-	35	110
17.5	Altre industrie tessili	49	18	-	49	119	18	34	-	-	49	119
17.6	Fabbricazione di maglierie	7	7	-	7	9	7	9	-	-	7	9
17.7	Fabbricazione di articoli in maglieria	19	15	-	19	48	15	20	-	-	19	48
18	CONFEZIONE DI ARTICOLI DI VESTIARIO; PREPARAZIONE E TINTURA DI PELLICCE	132	98	-	141	349	103	208	-	-	141	349
18.1	Confezione di vestiario in pelle	5	5	-	5	11	5	11	-	-	5	11
18.2	Confezione di altri articoli di vestiario ed accessori	113	82	-	120	296	85	173	-	-	120	296
18.3	Preparazione e tintura di pellicce; confezione di articoli in pelliccia	14	11	-	16	42	13	24	-	-	16	42
<b>DC</b>	<b>INDUSTRIE CONCIARIE, FABBRICAZIONE DI PRODOTTI IN CUOIO, PELLE E SIMILARI</b>	<b>25</b>	<b>21</b>	-	<b>29</b>	<b>59</b>	<b>24</b>	<b>47</b>	-	-	<b>29</b>	<b>59</b>
19	PREPARAZIONE E CONCIA DEL CUOIO; FABBRICAZIONE DI ARTICOLI DA VIAGGIO, BORSE, ARTICOLI DA CORREGGIAIO, SELLERIA E CALZATURE	25	21	-	29	59	24	47	-	-	29	59
19.1	Preparazione e concia del cuoio	7	6	-	7	17	6	14	-	-	7	17
19.2	Fabbricazione di articoli da viaggio, borse, articoli da correggiaio e selleria	15	14	-	17	28	15	26	-	-	17	28
19.3	Fabbricazione di calzature	3	1	-	5	14	3	7	-	-	5	14

**Tavola 2.1 segue - Imprese, istituzioni, unità locali e addetti per sezione, sottosezione, divisione, gruppo di attività economica e classe di addetti**

ATTIVITÀ ECONOMICHE CLASSI DI ADDETTI	UNITÀ LOCALI										
	IMPRESE		Istituzioni	DELLE IMPRESE				DELLE ISTITUZIONI		TOTALE	
	Totale	Di cui arti- giane		TOTALE		DI CUI ARTIGIANE		N.	Addetti	N.	Addetti
				N.	Addetti	N.	Addetti				
<b>DD INDUSTRIA DEL LEGNO E DEI PRODOTTI IN LEGNO</b>	<b>786</b>	<b>658</b>	-	<b>817</b>	<b>2.396</b>	<b>678</b>	<b>1.570</b>	-	-	<b>817</b>	<b>2.396</b>
20 INDUSTRIA DEL LEGNO E DEI PRODOTTI IN LEGNO E SUGHERO, ESCLUSI I MOBILI; FABBRICAZIONE DI ARTICOLI DI PAGLIA E MATERIALI DA INTRECCIO	786	658	-	817	2.396	678	1.570	-	-	817	2.396
20.1 Taglio, piallatura e trattamento del legno	20	15	-	21	60	16	34	-	-	21	60
20.2 Fabbricazione di fogli da impiallacciatura; fabbricazione di compensato, pannelli stratificati (ad anima listellata), pannelli di fibre, di particelle ed altri pannelli	-	-	-	-	-	-	-	-	-	-	-
20.3 Fabbricazione di elementi di carpenteria in legno e falegnameria per l'edilizia	505	431	-	521	1.202	442	968	-	-	521	1.202
20.4 Fabbricazione di imballaggi in legno	9	6	-	9	66	6	35	-	-	9	66
20.5 Fabbricazione di altri prodotti in legno; fabbricazione di articoli in sughero, paglia e materiali da intreccio	252	206	-	266	1.068	214	533	-	-	266	1.068
<b>DE FABBRICAZIONE DELLA PASTA-CARTA, DELLA CARTA E DEI PRODOTTI DI CARTA; STAMPA ED EDITORIA</b>	<b>118</b>	<b>71</b>	-	<b>132</b>	<b>717</b>	<b>73</b>	<b>233</b>	-	-	<b>132</b>	<b>717</b>
21 FABBRICAZIONE DELLA PASTA-CARTA, DELLA CARTA E DEI PRODOTTI DI CARTA	6	2	-	7	99	2	7	-	-	7	99
21.1 Fabbricazione della pasta-carta, della carta e del cartone	1	-	-	1	18	-	-	-	-	1	18
21.2 Fabbricazione di articoli di carta e di cartone	5	2	-	6	81	2	7	-	-	6	81
22 EDITORIA, STAMPA E RIPRODUZIONE DI SUPPORTI REGISTRATI	112	69	-	125	618	71	226	-	-	125	618
22.1 Editoria	23	4	-	27	232	4	14	-	-	27	232
22.2 Stampa e attività dei servizi connessi alla stampa	81	62	-	89	354	64	205	-	-	89	354
22.3 Riproduzione di supporti registrati	8	3	-	9	32	3	7	-	-	9	32
<b>DF FABBRICAZIONE DI COKE, RAFFINERIE DI PETROLIO, TRATTAMENTO DEI COMBUSTIBILI NUCLEARI</b>	<b>4</b>	-	-	<b>13</b>	<b>116</b>	-	-	-	-	<b>13</b>	<b>116</b>
23 FABBRICAZIONE DI COKE, RAFFINERIE DI PETROLIO, TRATTAMENTO DEI COMBUSTIBILI NUCLEARI	4	-	-	13	116	-	-	-	-	13	116
23.1 Fabbricazione di prodotti di cokeria	-	-	-	-	-	-	-	-	-	-	-
23.2 Fabbricazione di prodotti petroliferi raffinati	4	-	-	13	116	-	-	-	-	13	116
23.3 Trattamento dei combustibili nucleari	-	-	-	-	-	-	-	-	-	-	-
<b>DG FABBRICAZIONE DI PRODOTTI CHIMICI E DI FIBRE SINTETICHE E ARTIFICIALI</b>	<b>14</b>	<b>5</b>	-	<b>23</b>	<b>2.522</b>	<b>5</b>	<b>10</b>	-	-	<b>23</b>	<b>2.522</b>
24 FABBRICAZIONE DI PRODOTTI CHIMICI E DI FIBRE SINTETICHE E ARTIFICIALI	14	5	-	23	2.522	5	10	-	-	23	2.522
24.1 Fabbricazione di prodotti chimici di base	3	-	-	8	2.201	-	-	-	-	8	2.201
24.2 Fabbricazione di pesticidi e di altri prodotti chimici per l'agricoltura	1	-	-	1	1	-	-	-	-	1	1
24.3 Fabbricazione di pitture, vernici e smalti, inchiostri da stampa e mastici	6	4	-	7	34	4	8	-	-	7	34

**Tavola 2.1 segue - Imprese, istituzioni, unità locali e addetti per sezione, sottosezione, divisione, gruppo di attività economica e classe di addetti**

ATTIVITÀ ECONOMICHE CLASSI DI ADDETTI	UNITÀ LOCALI											
	IMPRESE			DELLE IMPRESE				DELLE ISTITUZIONI		TOTALE		
	Totale	Di cui arti- giane	Istituzioni	TOTALE		DI CUI ARTIGIANE		N.	Addetti	N.	Addetti	
				N.	Addetti	N.	Addetti					
24.4	Fabbricazione di prodotti farmaceutici e di prodotti chimici e botanici per usi medicinali	-	-	-	-	-	-	-	-	-	-	
24.5	Fabbricazione di saponi e detersivi, di prodotti per la pulizia e la lucidatura, di profumi e prodotti per toletta	1	1	-	2	10	1	2	-	-	2	10
24.6	Fabbricazione di altri prodotti chimici	3	-	-	4	15	-	-	-	-	4	15
24.7	Fabbricazione di fibre sintetiche e artificiali	-	-	-	1	261	-	-	-	-	1	261
<b>DH</b>	<b>FABBRICAZIONE DI ARTICOLI IN GOMMA E MATERIE PLASTICHE</b>	<b>33</b>	<b>18</b>	<b>-</b>	<b>35</b>	<b>425</b>	<b>19</b>	<b>101</b>	<b>-</b>	<b>-</b>	<b>35</b>	<b>425</b>
25	FABBRICAZIONE DI ARTICOLI IN GOMMA E MATERIE PLASTICHE	33	18	-	35	425	19	101	-	-	35	425
25.1	Fabbricazione di articoli in gomma	10	4	-	10	77	4	25	-	-	10	77
25.2	Fabbricazione di articoli in materie plastiche	23	14	-	25	348	15	76	-	-	25	348
<b>DI</b>	<b>FABBRICAZIONE DI PRODOTTI DELLA LAVORAZIONE DI MINERALI NON METALLIFERI</b>	<b>241</b>	<b>158</b>	<b>-</b>	<b>301</b>	<b>2.114</b>	<b>172</b>	<b>531</b>	<b>-</b>	<b>-</b>	<b>301</b>	<b>2.114</b>
26	FABBRICAZIONE DI PRODOTTI DELLA LAVORAZIONE DI MINERALI NON METALLIFERI	241	158	-	301	2.114	172	531	-	-	301	2.114
26.1	Fabbricazione di vetro e di prodotti in vetro	36	34	-	40	126	37	117	-	-	40	126
26.2	Fabbricazione di prodotti ceramici non refrattari, non destinati all'edilizia; fabbricazione di prodotti ceramici refrattari	24	17	-	25	37	18	26	-	-	25	37
26.3	Fabbricazione di piastrelle e lastre in ceramica per pavimenti e rivestimenti	4	1	-	4	120	1	1	-	-	4	120
26.4	Fabbricazione di mattoni, tegole ed altri prodotti per l'edilizia in terracotta	3	-	-	3	187	-	-	-	-	3	187
26.5	Produzione di cemento, calce, gesso	-	-	-	6	128	-	-	-	-	6	128
26.6	Fabbricazione di prodotti in calcestruzzo, cemento o gesso	72	34	-	110	824	40	156	-	-	110	824
26.7	Taglio, modellatura e finitura della pietra	100	72	-	111	690	76	231	-	-	111	690
26.8	Fabbricazione di altri prodotti in minerali non metalliferi	2	-	-	2	2	-	-	-	-	2	2
<b>DJ</b>	<b>PRODUZIONE DI METALLO E FABBRICAZIONE DI PRODOTTI IN METALLO</b>	<b>362</b>	<b>299</b>	<b>-</b>	<b>395</b>	<b>1.888</b>	<b>314</b>	<b>796</b>	<b>-</b>	<b>-</b>	<b>395</b>	<b>1.888</b>
27	PRODUZIONE DI METALLI E LORO LEGHE	1	-	-	2	6	-	-	-	-	2	6
27.1	Produzione di ferro, di acciaio e di ferroleghie (CECA)	-	-	-	-	-	-	-	-	-	-	-
27.2	Fabbricazione di tubi	-	-	-	-	-	-	-	-	-	-	-
27.3	Altre attività di prima trasformazione del ferro e dell'acciaio e produzione di ferroleghie non CECA	-	-	-	-	-	-	-	-	-	-	-
27.4	Produzione di metalli di base preziosi e non ferrosi	1	-	-	2	6	-	-	-	-	2	6
27.5	Fusione di metalli	-	-	-	-	-	-	-	-	-	-	-
28	FABBRICAZIONE E LAVORAZIONE DEI PRODOTTI IN METALLO, ESCLUSE MACCHINE E IMPIANTI	361	299	-	393	1.882	314	796	-	-	393	1.882
28.1	Fabbricazione di elementi da costruzione in metallo	177	151	-	198	1.127	161	480	-	-	198	1.127
28.2	Fabbricazione di cisterne, serbatoi e contenitori in metallo; fabbricazione di radiatori e caldaie per il riscaldamento centrale	-	-	-	-	-	-	-	-	-	-	-



**Tavola 2.1 segue - Imprese, istituzioni, unità locali e addetti per sezione, sottosezione, divisione, gruppo di attività economica e classe di addetti**

ATTIVITÀ ECONOMICHE CLASSI DI ADDETTI	UNITÀ LOCALI											
	IMPRESE		Istituzioni	DELLE IMPRESE				DELLE ISTITUZIONI		TOTALE		
	Totale	Di cui artigiane		TOTALE		DI CUI ARTIGIANE		N.	Addetti	N.	Addetti	
				N.	Addetti	N.	Addetti					
28.3	Fabbricazione di generatori di vapore, escluse le caldaie per riscaldamento centrale ad acqua calda	-	-	-	-	-	-	-	-	-	-	
28.4	Fucinataura, imbutitura, stampaggio e profilatura dei metalli; metallurgia delle polveri	-	-	-	-	-	-	-	-	-	-	
28.5	Trattamento e rivestimento dei metalli, lavorazioni di meccanica generale per conto terzi	19	12	-	24	404	12	45	-	-	24	404
28.6	Fabbricazione di articoli di coltelleria, utensili e oggetti diversi in metallo	7	7	-	7	27	7	27	-	-	7	27
28.7	Fabbricazione di altri prodotti metallici	158	129	-	164	324	134	244	-	-	164	324
<b>DK</b>	<b>FABBRICAZIONE DI MACCHINE ED APPARECCHI MECCANICI, COMPRESI L'INSTALLAZIONE, IL MONTAGGIO, LA RIPARAZIONE E LA MANUTENZIONE</b>	<b>97</b>	<b>71</b>	<b>-</b>	<b>105</b>	<b>698</b>	<b>72</b>	<b>227</b>	<b>-</b>	<b>-</b>	<b>105</b>	<b>698</b>
29	FABBRICAZIONE DI MACCHINE ED APPARECCHI MECCANICI, COMPRESI L'INSTALLAZIONE, IL MONTAGGIO, LA RIPARAZIONE E LA MANUTENZIONE	97	71	-	105	698	72	227	-	-	105	698
29.1	Fabbricazione di macchine e apparecchi per la produzione e l'utilizzazione dell'energia meccanica, esclusi i motori per aeromobili, veicoli e motocicli	10	7	-	13	49	7	20	-	-	13	49
29.2	Fabbricazione di altre macchine di impiego generale	49	37	-	50	206	37	106	-	-	50	206
29.3	Fabbricazione di macchine per l'agricoltura e la silvicoltura	16	14	-	17	36	15	33	-	-	17	36
29.4	Fabbricazione di macchine utensili (compresi parti e accessori, installazione, manutenzione e riparazione)	1	1	-	1	3	1	3	-	-	1	3
29.5	Fabbricazione di altre macchine per impieghi speciali	20	11	-	23	399	11	60	-	-	23	399
29.6	Fabbricazione di armi, sistemi d'arma e munizioni	-	-	-	-	-	-	-	-	-	-	-
29.7	Fabbricazione di apparecchi per uso domestico n.c.a.	1	1	-	1	5	1	5	-	-	1	5
<b>DL</b>	<b>FABBRICAZIONE DI MACCHINE ELETTRICHE E DI APPARECCHIATURE ELETTRICHE ED OTTICHE</b>	<b>231</b>	<b>173</b>	<b>-</b>	<b>268</b>	<b>1.225</b>	<b>181</b>	<b>445</b>	<b>-</b>	<b>-</b>	<b>268</b>	<b>1.225</b>
30	FABBRICAZIONE DI MACCHINE PER UFFICIO, DI ELABORATORI E SISTEMI INFORMATICI	-	-	-	-	-	-	-	-	-	-	-
30.0	Fabbricazione di macchine per ufficio, di elaboratori e sistemi informatici	-	-	-	-	-	-	-	-	-	-	-
31	FABBRICAZIONE DI MACCHINE ED APPARECCHI ELETTRICI N.C.A.	49	35	-	58	442	37	142	-	-	58	442
31.1	Fabbricazione di motori, generatori e trasformatori elettrici	12	10	-	14	128	10	34	-	-	14	128
31.2	Fabbricazione di apparecchiature per la distribuzione e il controllo dell'elettricità	4	3	-	5	39	4	34	-	-	5	39
31.3	Fabbricazione di fili e cavi isolati	-	-	-	-	-	-	-	-	-	-	-
31.4	Fabbricazione di accumulatori, pile e batterie di pile	-	-	-	-	-	-	-	-	-	-	-

**Tavola 2.1 segue - Imprese, istituzioni, unità locali e addetti per sezione, sottosezione, divisione, gruppo di attività economica e classe di addetti**

ATTIVITÀ ECONOMICHE CLASSI DI ADDETTI	UNITÀ LOCALI											
	IMPRESE		Istituzioni	DELLE IMPRESE				DELLE ISTITUZIONI		TOTALE		
	Totale	Di cui arti- giane		TOTALE		DI CUI ARTIGIANE		N.	Addetti	N.	Addetti	
				N.	Addetti	N.	Addetti					
31.5	Fabbricazione di apparecchi di illuminazione e di lampade elettriche	8	7	-	8	22	7	21	-	-	8	22
31.6	Fabbricazione di altri apparecchi elettrici n.c.a.	25	15	-	31	253	16	53	-	-	31	253
32	FABBRICAZIONE DI APPARECCHI RADIOTELEVISIVI E DI APPARECCHIATURE PER LE COMUNICAZIONI	66	51	-	84	510	54	119	-	-	84	510
32.1	Fabbricazione di tubi e valvole elettronici e di altri componenti elettronici	-	-	-	-	-	-	-	-	-	-	-
32.2	Fabbricazione di apparecchi trasmettenti per la radio diffusione e la televisione e di apparecchi per la telefonia e telegrafia su filo	66	51	-	84	510	54	119	-	-	84	510
32.3	Fabbricazione di apparecchi riceventi per la radiodiffusione e la televisione, di apparecchi per la registrazione e la riproduzione del suono o dell'immagine e di prodotti connessi	-	-	-	-	-	-	-	-	-	-	-
33	FABBRICAZIONE DI APPARECCHI MEDICALI, DI APPARECCHI DI PRECISIONE, DI STRUMENTI OTTICI E DI OROLOGI	116	87	-	126	273	90	184	-	-	126	273
33.1	Fabbricazione di apparecchi medicali e chirurgici e di apparecchi ortopedici	92	71	-	97	198	71	141	-	-	97	198
33.2	Fabbricazione di strumenti e apparecchi di misurazione, controllo, prova, navigazione e simili, escluse le apparecchiature di controllo dei processi industriali	2	1	-	3	17	1	11	-	-	3	17
33.3	Fabbricazione di apparecchiature per il controllo dei processi industriali	1	-	-	1	4	-	-	-	-	1	4
33.4	Fabbricazione di strumenti ottici e di attrezzature fotografiche	21	15	-	25	54	18	32	-	-	25	54
33.5	Fabbricazione di orologi	-	-	-	-	-	-	-	-	-	-	-
<b>DM</b>	<b>FABBRICAZIONE DI MEZZI DI TRASPORTO</b>	<b>57</b>	<b>29</b>	<b>-</b>	<b>64</b>	<b>461</b>	<b>29</b>	<b>78</b>	<b>1</b>	<b>479</b>	<b>65</b>	<b>940</b>
34	FABBRICAZIONE DI AUTOVEICOLI, RIMORCHI E SEMIRIMORCHI	1	1	-	2	13	1	3	-	-	2	13
34.1	Fabbricazione di autoveicoli	-	-	-	-	-	-	-	-	-	-	-
34.2	Fabbricazione di carrozzerie per autoveicoli; fabbricazione di rimorchi e semirimorchi	-	-	-	1	10	-	-	-	-	1	10
34.3	Fabbricazione di parti ed accessori per autoveicoli e per loro motori	1	1	-	1	3	1	3	-	-	1	3
35	FABBRICAZIONE DI ALTRI MEZZI DI TRASPORTO	56	28	-	62	448	28	75	1	479	63	927
35.1	Industria cantieristica: costruzioni navali e riparazioni di navi e imbarcazioni	56	28	-	60	383	28	75	1	479	61	862
35.2	Costruzione di locomotive, anche da manovra, e di materiale rotabile ferro-tranviario	-	-	-	1	60	-	-	-	-	1	60
35.3	Costruzione di aeromobili e di veicoli spaziali	-	-	-	1	5	-	-	-	-	1	5
35.4	Fabbricazione di motocicli e biciclette	-	-	-	-	-	-	-	-	-	-	-
35.5	Fabbricazione di altri mezzi di trasporto n.c.a.	-	-	-	-	-	-	-	-	-	-	-

**Tavola 2.1 segue - Imprese, istituzioni, unità locali e addetti per sezione, sottosezione, divisione, gruppo di attività economica e classe di addetti**

ATTIVITÀ ECONOMICHE CLASSI DI ADDETTI		UNITÀ LOCALI										
		IMPRESE		DELLE IMPRESE				DELLE ISTITUZIONI		TOTALE		
				TOTALE	DI CUI ARTIGIANE							
		Totale	Di cui arti- giane	Istituzioni	N.	Addetti	N.	Addetti	N.	Addetti	N.	Addetti
<b>DN</b>	<b>ALTRE INDUSTRIE MANIFATTURIERE</b>	<b>225</b>	<b>168</b>	-	<b>248</b>	<b>748</b>	<b>179</b>	<b>394</b>	-	-	<b>248</b>	<b>748</b>
36	FABBRICAZIONE DI MOBILI; ALTRE INDUSTRIE MANIFATTURIERE	214	167	-	236	710	178	391	-	-	236	710
36.1	Fabbricazione di mobili	125	103	-	134	511	108	294	-	-	134	511
36.2	Gioielleria e oreficeria	71	54	-	81	114	59	82	-	-	81	114
36.3	Fabbricazione di strumenti musicali	-	-	-	-	-	-	-	-	-	-	-
36.4	Fabbricazione di articoli sportivi	1	1	-	1	2	1	2	-	-	1	2
36.5	Fabbricazione di giochi e giocattoli	2	2	-	2	2	2	2	-	-	2	2
36.6	Altre industrie manifatturiere n.c.a.	15	7	-	18	81	8	11	-	-	18	81
37	RECUPERO E PREPARAZIONE PER IL RICICLAGGIO	11	1	-	12	38	1	3	-	-	12	38
37.1	Recupero e preparazione per il riciclaggio di cascami e rottami metallici	3	1	-	4	17	1	3	-	-	4	17
37.2	Recupero e preparazione per il riciclaggio di cascami e rottami non metallici	8	-	-	8	21	-	-	-	-	8	21
<b>E</b>	<b>PRODUZIONE E DISTRIBUZIONE DI ENERGIA ELETTRICA, GAS E ACQUA</b>	<b>15</b>	-	-	<b>58</b>	<b>1.374</b>	-	-	<b>11</b>	<b>51</b>	<b>69</b>	<b>1.425</b>
40	PRODUZIONE DI ENERGIA ELETTRICA, DI GAS, DI VAPORE E ACQUA CALDA	1	-	-	33	1.162	-	-	5	14	38	1.176
40.1	Produzione e distribuzione di energia elettrica	-	-	-	30	1.151	-	-	5	14	35	1.165
40.2	Produzione di gas; distribuzione di combustibili gassosi mediante condotta	1	-	-	3	11	-	-	-	-	3	11
40.3	Produzione e distribuzione di vapore ed acqua calda	-	-	-	-	-	-	-	-	-	-	-
41	RACCOLTA, DEPURAZIONE E DISTRIBUZIONE D'ACQUA	14	-	-	25	212	-	-	6	37	31	249
41.0	Raccolta, depurazione e distribuzione d'acqua	14	-	-	25	212	-	-	6	37	31	249
<b>F</b>	<b>COSTRUZIONI</b>	<b>2.634</b>	<b>1.729</b>	-	<b>3.186</b>	<b>12.419</b>	<b>1.953</b>	<b>5.623</b>	<b>1</b>	<b>2</b>	<b>3.187</b>	<b>12.421</b>
45	COSTRUZIONI	2.634	1.729	-	3.186	12.419	1.953	5.623	1	2	3.187	12.421
45.1	Preparazione del cantiere edile	166	128	-	187	395	141	287	-	-	187	395
45.2	Costruzione completa o parziale di edifici; genio civile	1.824	1.134	-	2.305	9.539	1.321	3.942	1	2	2.306	9.541
45.3	Installazione dei servizi in un fabbricato	435	332	-	470	1.992	346	1.067	-	-	470	1.992
45.4	Lavori di completamento degli edifici	208	134	-	223	492	144	326	-	-	223	492
45.5	Noleggio di macchine e attrezzature per la costruzione o la demolizione, con manovratore	1	1	-	1	1	1	1	-	-	1	1
<b>G</b>	<b>COMMERCIO ALL'INGROSSO E AL DETTAGLIO; RIPARAZIONE DI AUTOVEICOLI, MOTOCICLI E DI BENI PERSONALI E PER LA CASA</b>	<b>10.236</b>	<b>1.761</b>	-	<b>11.725</b>	<b>25.534</b>	<b>1.947</b>	<b>3.735</b>	-	-	<b>11.725</b>	<b>25.534</b>
50	COMMERCIO, MANUTENZIONE E RIPARAZIONE DI AUTOVEICOLI E MOTOCICLI; VENDITA AL DETTAGLIO DI CARBURANTE PER AUTOTRAZIONE	1.468	928	-	1.603	4.048	962	2.017	-	-	1.603	4.048
50.1	Commercio di autoveicoli	115	-	-	148	804	-	-	-	-	148	804
50.2	Manutenzione e riparazione di autoveicoli	1.048	878	-	1.108	2.418	906	1.906	-	-	1.108	2.418
50.3	Commercio di parti e accessori di autoveicoli	87	-	-	106	278	2	2	-	-	106	278
50.4	Commercio, manutenzione e riparazione di motocicli, accessori e pezzi di ricambio	56	25	-	61	140	26	46	-	-	61	140

**Tavola 2.1 segue - Imprese, istituzioni, unità locali e addetti per sezione, sottosezione, divisione, gruppo di attività economica e classe di addetti**

ATTIVITÀ ECONOMICHE CLASSI DI ADDETTI		UNITÀ LOCALI										
		IMPRESE		Istituzioni	DELLE IMPRESE				DELLE ISTITUZIONI		TOTALE	
					TOTALE		DI CUI ARTIGIANE					
		Totale	Di cui arti- giane	N.	Addetti	N.	Addetti	N.	Addetti	N.	Addetti	
50.5	Vendita al dettaglio di carburanti per autotrazione	162	25	-	180	408	28	63	-	-	180	408
51	COMMERCIO ALL'INGROSSO E INTERMEDIARI DEL COMMERCIO, AUTOVEICOLI E MOTOCICLI ESCLUSI	977	61	-	1.126	3.984	62	148	-	-	1.126	3.984
51.1	Intermediari del commercio	293	-	-	304	480	-	-	-	-	304	480
51.2	Commercio all'ingrosso di materie prime agricole e di animali vivi	50	5	-	57	183	5	19	-	-	57	183
51.3	Commercio all'ingrosso di prodotti alimentari, bevande e tabacco	339	34	-	388	1.555	34	58	-	-	388	1.555
51.4	Commercio all'ingrosso di altri beni di consumo finale	144	11	-	179	796	11	33	-	-	179	796
51.5	Commercio all'ingrosso di prodotti intermedi non agricoli, di rottami e cascami	89	10	-	117	596	10	21	-	-	117	596
51.6	Commercio all'ingrosso di macchinari e attrezzature	62	1	-	80	370	2	17	-	-	80	370
51.7	Commercio all'ingrosso di altri prodotti	-	-	-	1	4	-	-	-	-	1	4
52	COMMERCIO AL DETTAGLIO, ESCLUSO QUELLO DI AUTOVEICOLI E DI MOTOCICLI; RIPARAZIONE DI BENI PERSONALI E PER LA CASA	7.791	772	-	8.996	17.502	923	1.570	-	-	8.996	17.502
52.1	Commercio al dettaglio in esercizi non specializzati	1.221	-	-	1.407	3.854	12	24	-	-	1.407	3.854
52.2	Commercio al dettaglio di prodotti alimentari, bevande e tabacco in esercizi specializzati	1.708	182	-	1.954	3.162	219	346	-	-	1.954	3.162
52.3	Commercio al dettaglio di prodotti farmaceutici, medicali, di cosmetici e di articoli di profumeria	250	-	-	290	706	1	1	-	-	290	706
52.4	Commercio al dettaglio di altri prodotti (esclusi quelli di seconda mano) in esercizi specializzati	3.468	385	-	4.185	8.183	480	889	-	-	4.185	8.183
52.5	Commercio al dettaglio di articoli di seconda mano	17	4	-	19	28	4	10	-	-	19	28
52.6	Commercio al dettaglio al di fuori dei negozi	856	-	-	857	1.183	-	-	-	-	857	1.183
52.7	Riparazione di beni di consumo personali e per la casa	271	201	-	284	386	207	300	-	-	284	386
<b>H</b>	<b>ALBERGHI E RISTORANTI</b>	<b>2.276</b>	<b>322</b>	<b>-</b>	<b>2.542</b>	<b>7.091</b>	<b>342</b>	<b>736</b>	<b>7</b>	<b>3</b>	<b>2.549</b>	<b>7.094</b>
55	ALBERGHI E RISTORANTI	2.276	322	-	2.542	7.091	342	736	7	3	2.549	7.094
55.1	Alberghi	187	-	-	228	1.583	-	-	-	-	228	1.583
55.2	Campeggi ed altri alloggi per brevi soggiorni	99	-	-	115	349	-	-	-	-	115	349
55.3	Ristoranti	635	158	-	725	2.122	166	377	-	-	725	2.122
55.4	Bar	1.329	164	-	1.440	2.907	176	359	6	1	1.446	2.908
55.5	Mense e fornitura di pasti preparati	26	-	-	34	130	-	-	1	2	35	132
<b>I</b>	<b>TRASPORTI, MAGAZZINAGGIO E COMUNICAZIONI</b>	<b>1.122</b>	<b>689</b>	<b>2</b>	<b>1.479</b>	<b>9.202</b>	<b>712</b>	<b>1.230</b>	<b>4</b>	<b>22</b>	<b>1.483</b>	<b>9.224</b>
60	TRASPORTI TERRESTRI; TRASPORTI MEDIANTE CONDOTTE	988	669	-	1.111	4.827	690	1.173	1	-	1.112	4.827
60.1	Trasporti ferroviari	1	-	-	62	1.766	-	-	-	-	62	1.766
60.2	Altri trasporti terrestri	987	669	-	1.049	3.061	690	1.173	1	-	1.050	3.061
60.3	Trasporti mediante condotte	-	-	-	-	-	-	-	-	-	-	-
61	TRASPORTI MARITTIMI E PER VIE D'ACQUA	24	-	-	32	170	-	-	-	-	32	170
61.1	Trasporti marittimi e costieri	24	-	-	32	170	-	-	-	-	32	170

**Tavola 2.1 segue - Imprese, istituzioni, unità locali e addetti per sezione, sottosezione, divisione, gruppo di attività economica e classe di addetti**

ATTIVITÀ ECONOMICHE CLASSI DI ADDETTI		UNITÀ LOCALI										
		IMPRESE		DELLE IMPRESE								
				TOTALE		DI CUI ARTIGIANE		DELLE ISTITUZIONI		TOTALE		
		Totale	Di cui arti- giane	Istituzioni	N.	Addetti	N.	Addetti	N.	Addetti	N.	Addetti
61.2	Trasporti per vie d'acqua interne (compresi i trasporti lagunari)	-	-	-	-	-	-	-	-	-	-	-
62	TRASPORTI AEREI	2	-	-	8	947	-	-	-	-	8	947
62.1	Trasporti aerei di linea	2	-	-	8	947	-	-	-	-	8	947
62.2	Trasporti aerei non di linea	-	-	-	-	-	-	-	-	-	-	-
62.3	Trasporti spaziali	-	-	-	-	-	-	-	-	-	-	-
63	ATTIVITÀ DI SUPPORTO ED AUSILIARIE DEI TRASPORTI; ATTIVITÀ DELLE AGENZIE DI VIAGGIO	104	20	2	150	936	22	57	3	22	153	958
63.1	Movimentazione merci e magazzinaggio	12	4	-	20	307	5	17	-	-	20	307
63.2	Altre attività connesse ai trasporti	34	16	1	46	310	17	40	2	21	48	331
63.3	Attività delle agenzie di viaggio e degli operatori turistici; attività di assistenza turistica n.c.a.	44	-	1	59	212	-	-	1	1	60	213
63.4	Attività delle altre agenzie di trasporto	14	-	-	25	107	-	-	-	-	25	107
64	POSTE E TELECOMUNICAZIONI	4	-	-	178	2.322	-	-	-	-	178	2.322
64.1	Attività postali e di corriere	4	-	-	148	1.709	-	-	-	-	148	1.709
64.2	Telecomunicazioni	-	-	-	30	613	-	-	-	-	30	613
<b>J</b>	<b>INTERMEDIAZIONE MONETARIA E FINANZIARIA</b>	<b>366</b>	<b>-</b>	<b>-</b>	<b>536</b>	<b>3.680</b>	<b>-</b>	<b>-</b>	<b>-</b>	<b>-</b>	<b>536</b>	<b>3.680</b>
65	INTERMEDIAZIONE MONETARIA E FINANZIARIA (ESCLUSE LE ASSICURAZIONI E I FONDI PENSIONE)	83	-	-	188	2.921	-	-	-	-	188	2.921
65.1	Intermediazione monetaria	2	-	-	93	2.454	-	-	-	-	93	2.454
65.2	Altre intermediazioni finanziarie	81	-	-	95	467	-	-	-	-	95	467
66	ASSICURAZIONI E FONDI PENSIONE, ESCLUSE LE ASSICURAZIONI SOCIALI OBBLIGATORIE	-	-	-	38	100	-	-	-	-	38	100
66.0	Assicurazioni e fondi pensione, escluse le assicurazioni sociali obbligatorie	-	-	-	38	100	-	-	-	-	38	100
67	ATTIVITÀ AUSILIARIE DELLA INTERMEDIAZIONE FINANZIARIA	283	-	-	310	659	-	-	-	-	310	659
67.1	Attività ausiliarie della intermediazione finanziaria, escluse le assicurazioni e i fondi pensione	18	-	-	18	33	-	-	-	-	18	33
67.2	Attività ausiliarie delle assicurazioni e dei fondi pensione	265	-	-	292	626	-	-	-	-	292	626
<b>K</b>	<b>ATTIVITÀ IMMOBILIARI, NOLEGGIO, INFORMATICA, RICERCA, ALTRE ATTIVITÀ PROFESSIONALI ED IMPRENDITORIALI</b>	<b>2.691</b>	<b>187</b>	<b>10</b>	<b>2.981</b>	<b>7.195</b>	<b>204</b>	<b>360</b>	<b>31</b>	<b>350</b>	<b>3.012</b>	<b>7.545</b>
70	ATTIVITÀ IMMOBILIARI	235	-	-	279	551	-	-	-	-	279	551
70.1	Attività immobiliari su beni propri	47	-	-	62	138	-	-	-	-	62	138
70.2	Locazione di beni immobili propri e sublocazione	36	-	-	48	83	-	-	-	-	48	83
70.3	Attività immobiliare per conto terzi	152	-	-	169	330	-	-	-	-	169	330
71	NOLEGGIO DI MACCHINARI E ATTREZZATURE SENZA OPERATORE E DI BENI PER USO PERSONALE E DOMESTICO	104	-	-	152	286	1	1	-	-	152	286
71.1	Noleggio di autovetture	32	-	-	66	153	-	-	-	-	66	153
71.2	Noleggio di altri mezzi di trasporto	26	-	-	33	57	1	1	-	-	33	57
71.3	Noleggio di altri macchinari ed attrezzature	9	-	-	10	12	-	-	-	-	10	12
71.4	Noleggio di beni per uso personale e domestico n.c.a.	37	-	-	43	64	-	-	-	-	43	64



**Tavola 2.1 segue - Imprese, istituzioni, unità locali e addetti per sezione, sottosezione, divisione, gruppo di attività economica e classe di addetti**

ATTIVITÀ ECONOMICHE CLASSI DI ADDETTI		UNITÀ LOCALI										
		IMPRESE		Istituzioni	DELLE IMPRESE				DELLE ISTITUZIONI		TOTALE	
					TOTALE		DI CUI ARTIGIANE					
		Totale	Di cui arti- giane	N.	Addetti	N.	Addetti	N.	Addetti	N.	Addetti	
72	INFORMATICA E ATTIVITÀ CONNESSE	198	8	-	228	884	9	22	-	-	228	884
72.1	Consulenza per installazione di elaboratori elettronici	14	-	-	16	33	-	-	-	-	16	33
72.2	Fornitura di software e consulenza in materia di informatica	28	-	-	38	277	-	-	-	-	38	277
72.3	Elaborazione elettronica dei dati	129	-	-	140	441	-	-	-	-	140	441
72.4	Attività delle banche di dati	1	-	-	1	2	-	-	-	-	1	2
72.5	Manutenzione e riparazione di macchine per ufficio e di elaboratori elettronici	18	8	-	24	81	9	22	-	-	24	81
72.6	Altre attività connesse all'informatica	8	-	-	9	50	-	-	-	-	9	50
73	RICERCA E SVILUPPO	12	-	4	14	123	-	-	17	324	31	447
73.1	Ricerca e sviluppo sperimentale nel campo delle scienze naturali e dell'ingegneria	9	-	3	10	115	-	-	16	323	26	438
73.2	Ricerca e sviluppo sperimentale nel campo delle scienze sociali e umanistiche	3	-	1	4	8	-	-	1	1	5	9
74	ALTRE ATTIVITÀ PROFESSIONALI ED IMPRENDITORIALI	2.142	179	6	2.308	5.351	194	337	14	26	2.322	5.377
74.1	Attività legali, contabilità, tenuta di libri contabili; consulenza in materia fiscale; studi di mercato e sondaggi di opinione; consulenza commerciale e di gestione; holding	851	-	-	916	1.781	1	2	-	-	916	1.781
74.2	Attività in materia di architettura, di ingegneria ed altre attività tecniche	760	-	-	780	1.160	2	3	-	-	780	1.160
74.3	Collaudi e analisi tecniche	9	-	-	12	37	-	-	-	-	12	37
74.4	Pubblicità	30	-	-	39	115	-	-	-	-	39	115
74.5	Servizi di ricerca, selezione e fornitura di personale	-	-	-	-	-	-	-	-	-	-	-
74.6	Servizi di investigazione e vigilanza	17	-	6	20	412	1	-	7	11	27	423
74.7	Servizi di pulizia e disinfestazione	256	99	-	269	1.080	99	188	-	-	269	1.080
74.8	Altre attività di tipo professionale ed imprenditoriale n.c.a.	219	80	-	272	766	91	144	7	15	279	781
<b>L</b>	<b>PUBBLICA AMMINISTRAZIONE E DIFESA; ASSICURAZIONE SOCIALE OBBLIGATORIA</b>	-	-	<b>111</b>	-	-	-	-	<b>388</b>	<b>6.635</b>	<b>388</b>	<b>6.635</b>
75	PUBBLICA AMMINISTRAZIONE E DIFESA; ASSICURAZIONE SOCIALE OBBLIGATORIA	-	-	111	-	-	-	-	388	6.635	388	6.635
75.1	Amministrazione pubblica; politica economica e sociale	-	-	111	-	-	-	-	309	4.765	309	4.765
75.2	Servizi della pubblica amministrazione forniti alla intera collettività	-	-	-	-	-	-	-	66	1.513	66	1.513
75.3	Assicurazione sociale obbligatoria	-	-	-	-	-	-	-	13	357	13	357
<b>M</b>	<b>ISTRUZIONE</b>	<b>95</b>	-	<b>28</b>	<b>112</b>	<b>479</b>	-	-	<b>695</b>	<b>12.785</b>	<b>807</b>	<b>13.264</b>
80	ISTRUZIONE	95	-	28	112	479	-	-	695	12.785	807	13.264
80.1	Istruzione primaria	29	-	23	33	149	-	-	393	4.985	426	5.134
80.2	Istruzione secondaria	6	-	4	10	145	-	-	212	6.688	222	6.833
80.3	Istruzione universitaria	-	-	1	-	-	-	-	89	1.101	89	1.101
80.4	Istruzione per gli adulti ed altri servizi di istruzione	60	-	-	69	185	-	-	1	11	70	196
<b>N</b>	<b>SANITÀ E ALTRI SERVIZI SOCIALI</b>	<b>804</b>	-	<b>66</b>	<b>908</b>	<b>1.863</b>	<b>3</b>	<b>4</b>	<b>274</b>	<b>5.854</b>	<b>1.182</b>	<b>7.717</b>
85	SANITÀ E ALTRI SERVIZI SOCIALI	804	-	66	908	1.863	3	4	274	5.854	1.182	7.717
85.1	Attività dei servizi sanitari	752	-	21	852	1.632	2	4	139	4.646	991	6.278
85.2	Servizi veterinari	27	-	-	28	37	-	-	8	56	36	93
85.3	Assistenza sociale	25	-	45	28	194	1	-	127	1.152	155	1.346

**Tavola 2.1 segue - Imprese, istituzioni, unità locali e addetti per sezione, sottosezione, divisione, gruppo di attività economica e classe di addetti**

ATTIVITÀ ECONOMICHE CLASSI DI ADDETTI		UNITÀ LOCALI											
		IMPRESE		DELLE IMPRESE						DELLE ISTITUZIONI		TOTALE	
				TOTALE		DI CUI ARTIGIANE							
		Totale	Di cui artigiane	Istituzioni	N.	Addetti	N.	Addetti	N.	Addetti	N.	Addetti	
<b>0</b>	<b>ALTRI SERVIZI PUBBLICI, SOCIALI E PERSONALI</b>	<b>1.404</b>	<b>912</b>	<b>315</b>	<b>1.525</b>	<b>3.364</b>	<b>952</b>	<b>1.572</b>	<b>728</b>	<b>1.153</b>	<b>2.253</b>	<b>4.517</b>	
90	SMALTIMENTO DEI RIFIUTI SOLIDI, DELLE ACQUE DI SCARICO E SIMILI	43	23	-	53	338	26	91	25	48	78	386	
90.0	Smaltimento dei rifiuti solidi, delle acque di scarico e simili	43	23	-	53	338	26	91	25	48	78	386	
91	ATTIVITÀ DI ORGANIZZAZIONI ASSOCIATIVE N.C.A.	-	-	125	-	-	-	-	405	647	405	647	
91.1	Attività di organizzazioni economiche, di titolari di impresa, professionali	-	-	33	-	-	-	-	81	292	81	292	
91.2	Attività dei sindacati di lavoratori dipendenti	-	-	-	-	-	-	-	58	90	58	90	
91.3	Attività di altre organizzazioni associative	-	-	92	-	-	-	-	266	265	266	265	
92	ATTIVITÀ RICREATIVE, CULTURALI E SPORTIVE	259	-	190	319	1.018	3	5	298	458	617	1.476	
92.1	Produzioni e distribuzioni cinematografiche e di video	6	-	-	7	21	-	-	-	-	7	21	
92.2	Attività radiotelevisive	33	-	-	40	171	-	-	1	-	41	171	
92.3	Altre attività dello spettacolo	134	-	33	169	422	3	5	38	88	207	510	
92.4	Attività delle agenzie di stampa	1	-	-	3	5	-	-	-	-	3	5	
92.5	Attività di biblioteche, archivi, musei ed altre attività culturali	5	-	4	9	141	-	-	40	205	49	346	
92.6	Attività sportive	67	-	109	75	224	-	-	173	139	248	363	
92.7	Altre attività ricreative	13	-	44	16	34	-	-	46	26	62	60	
93	ALTRE ATTIVITÀ DEI SERVIZI	1.102	889	-	1.153	2.008	923	1.476	-	-	1.153	2.008	
93.0	Altre attività dei servizi	1.102	889	-	1.153	2.008	923	1.476	-	-	1.153	2.008	
<b>TOTALE</b>		<b>25.015</b>	<b>7.914</b>	<b>534</b>	<b>28.837</b>	<b>91.300</b>	<b>8.571</b>	<b>20.033</b>	<b>2.175</b>	<b>27.484</b>	<b>31.012</b>	<b>118.784</b>	
CLASSE DI ADDETTI													
0 - 1		12.237	3.936	303	14.396	14.093	4.405	4.361	783	281	15.179	14.374	
2		5.436	1.612	27	6.346	12.692	1.781	3.562	171	342	6.517	13.034	
3 - 5		4.926	1.611	53	5.372	19.659	1.712	6.267	294	1.179	5.666	20.838	
6 - 9		1.332	515	37	1.481	10.550	489	3.469	269	2.021	1.750	12.571	
10 - 19		748	221	50	786	10.184	174	2.150	316	4.326	1.102	14.510	
20 - 49		263	19	36	334	9.789	10	224	224	6.759	558	16.548	
50 - 99		50	-	11	82	5.615	-	-	88	5.824	170	11.439	
100 - 199		13	-	10	31	4.130	-	-	21	2.742	52	6.872	
200 - 499		6	-	1	7	2.018	-	-	7	2.632	14	4.650	
500 - 999		2	-	4	1	721	-	-	2	1.378	3	2.099	
1000 e più		2	-	2	1	1.849	-	-	-	-	1	1.849	
<b>TOTALE</b>		<b>25.015</b>	<b>7.914</b>	<b>534</b>	<b>28.837</b>	<b>91.300</b>	<b>8.571</b>	<b>20.033</b>	<b>2.175</b>	<b>27.484</b>	<b>31.012</b>	<b>118.784</b>	

**Tavola 2.2 - Imprese per settore di attività economica e caratteristiche strutturali, unità locali per settore di attività economica e classe di addetti**

CARATTERISTICHE STRUTTURALI CLASSI DI ADDETTI	SETTORI DI ATTIVITÀ ECONOMICA										
	Agricoltura e pesca (a)	Industria estrattiva	Industria ma- nifatturiera	Energia, gas e acqua	Costruzioni	Commercio e riparazioni	Alberghi e pubblici eser- cizi	Trasporto e comunica- zioni	Credito e as- sicurazioni	Altri servizi	Totale
<b>IMPRESE</b>											
Unilocalizzate	230	61	2.746	13	2.328	9.306	2.102	1.055	334	4.673	22.848
Plurilocalizzate	15	59	261	2	306	930	174	67	32	321	2.167
- a diffusione comunale	10	31	176	-	193	716	146	41	9	125	1.447
- a diffusione provinciale	4	24	45	1	93	166	18	12	15	150	528
- a diffusione regionale	1	1	19	1	15	43	4	4	6	36	130
- a diffusione nazionale	-	3	21	-	5	5	6	10	2	10	62
<b>TOTALE</b>	<b>245</b>	<b>120</b>	<b>3.007</b>	<b>15</b>	<b>2.634</b>	<b>10.236</b>	<b>2.276</b>	<b>1.122</b>	<b>366</b>	<b>4.994</b>	<b>25.015</b>
Individuali	184	45	2.146	9	1.932	8.103	1.652	953	216	4.052	19.292
Società	59	75	855	6	681	2.106	617	161	79	808	5.447
- in nome collettivo	11	30	381	-	235	1.004	336	70	22	245	2.334
- per azioni	2	4	46	1	9	14	14	6	11	19	126
- in accomandita	1	-	20	-	39	332	66	9	21	86	574
- a responsabilità limitata	9	29	156	5	266	424	120	45	6	209	1.269
- cooperativa	16	2	57	-	37	42	15	21	4	75	269
- semplice o di fatto	20	10	195	-	95	290	66	10	15	174	875
Aziende municipalizzate, provincializ- zate, regionalizzate	-	-	-	-	-	-	-	2	-	-	2
Altra forma di impresa	2	-	6	-	21	27	7	6	71	134	274
<b>TOTALE</b>	<b>245</b>	<b>120</b>	<b>3.007</b>	<b>15</b>	<b>2.634</b>	<b>10.236</b>	<b>2.276</b>	<b>1.122</b>	<b>366</b>	<b>4.994</b>	<b>25.015</b>
Artigiane	15	66	2.233	-	1.729	1.761	322	689	-	1.099	7.914
Con attività di importazione ed esporta- zione	6	11	135	-	7	170	6	43	-	9	387
Consorziate o associate con altre im- prese o istituzioni	6	20	84	1	117	223	40	46	45	153	735
Con attrezzature informatiche	9	28	411	5	388	1.163	98	117	193	1.561	3.973
Con utilizzo di beni capitali in lea- sing	11	43	473	3	418	1.216	352	127	61	844	3.548
<b>UNITÀ LOCALI DELLE IMPRESE</b>											
0 - 1	133	46	1.363	10	1.259	6.249	954	836	179	3.367	14.396
2	46	34	626	4	571	2.961	729	152	110	1.113	6.346
3 - 5	59	53	757	10	778	1.918	650	235	155	757	5.372
6 - 9	12	40	280	12	325	384	139	98	34	157	1.481
10 - 19	9	22	179	3	182	155	56	77	22	81	786
20 - 49	6	-	83	13	67	51	12	49	18	35	334
50 - 99	1	1	22	3	2	5	1	22	11	14	82
100 - 199	-	-	10	2	2	2	1	6	7	1	31
200 - 499	-	-	2	1	-	-	-	3	-	1	7
500 - 999	-	-	-	-	-	-	-	1	-	-	1
1000 e più	-	-	1	-	-	-	-	-	-	-	1
<b>TOTALE</b>	<b>266</b>	<b>196</b>	<b>3.323</b>	<b>58</b>	<b>3.186</b>	<b>11.725</b>	<b>2.542</b>	<b>1.479</b>	<b>536</b>	<b>5.526</b>	<b>28.837</b>
Operative	249	117	3.091	51	2.980	11.612	2.523	1.416	512	5.475	28.026
Amministrativo/gestionali	17	79	232	7	206	113	19	63	24	51	811
<b>TOTALE</b>	<b>266</b>	<b>196</b>	<b>3.323</b>	<b>58</b>	<b>3.186</b>	<b>11.725</b>	<b>2.542</b>	<b>1.479</b>	<b>536</b>	<b>5.526</b>	<b>28.837</b>

(a) Comprende: attività dei servizi connesse all'agricoltura e zootecnia non rientranti nel campo di osservazione del censimento dell'agricoltura; caccia e cattura di animali per allevamento e ripopolamento di selvaggina e servizi connessi; aziende di utilizzazione di foreste e di boschi, consorzi di forestazione e rimboschimento e servizi connessi, pesca, piscicoltura e servizi connessi

**Tavola 2.3 - Addetti alle imprese per settore di attività economica e caratteristiche strutturali delle imprese, addetti alle unità locali per settore di attività economica e classe di addetti**

CARATTERISTICHE STRUTTURALI CLASSI DI ADDETTI	SETTORI DI ATTIVITÀ ECONOMICA										
	Agricoltura e pesca (a)	Industria estrattiva	Industria ma- nifatturiera	Energia, gas e acqua	Costruzioni	Commercio e riparazioni	Alberghi e pubblici eser- cizi	Trasporto e comunica- zioni	Credito e as- sicurazioni	Altri servizi	Totale
<b>ADDETTI ALLE IMPRESE</b>											
Unilocalizzate	694	297	9.414	29	7.204	18.181	5.498	2.413	809	9.992	54.531
Plurilocalizzate	201	641	4.916	68	3.765	6.072	1.369	2.405	3.823	2.439	25.699
- a diffusione comunale	80	343	1.565	-	1.842	4.033	758	775	41	715	10.152
- a diffusione provinciale	109	220	825	48	1.247	1.457	337	100	101	826	5.270
- a diffusione regionale	12	35	920	20	535	543	88	92	152	679	3.076
- a diffusione nazionale	-	43	1.606	-	141	39	186	1.438	3.529	219	7.201
<b>TOTALE</b>	<b>895</b>	<b>938</b>	<b>14.330</b>	<b>97</b>	<b>10.969</b>	<b>24.253</b>	<b>6.867</b>	<b>4.818</b>	<b>4.632</b>	<b>12.431</b>	<b>80.230</b>
Individuali	339	215	4.885	11	5.579	14.236	3.730	1.601	431	6.802	37.829
Società	535	723	9.423	86	5.290	9.940	3.112	2.910	1.257	5.123	38.399
- in nome collettivo	28	187	2.474	-	1.449	3.841	1.303	354	126	871	10.633
- per azioni	77	149	3.288	20	218	400	199	1.456	168	844	6.819
- in accomandita	3	-	153	-	253	1.214	264	90	64	418	2.459
- a responsabilità limitata	73	303	2.013	66	2.590	3.295	1.037	449	34	1.314	11.174
- cooperativa	297	20	670	-	327	373	108	535	815	1.142	4.287
- semplice o di fatto	57	64	825	-	453	817	201	26	50	534	3.027
Aziende municipalizzate, provincializ- zate, regionalizzate	-	-	-	-	-	-	-	279	-	-	279
Altra forma di impresa	21	-	22	-	100	77	25	28	2.944	506	3.723
<b>TOTALE</b>	<b>895</b>	<b>938</b>	<b>14.330</b>	<b>97</b>	<b>10.969</b>	<b>24.253</b>	<b>6.867</b>	<b>4.818</b>	<b>4.632</b>	<b>12.431</b>	<b>80.230</b>
Artigiane	20	363	6.479	-	5.589	3.674	723	1.258	-	1.926	20.032
Con attività di importazione ed esporta- zione	121	167	3.400	-	42	919	60	1.455	-	61	6.225
Consorziate o associate con altre im- prese o istituzioni	16	162	1.037	20	1.548	1.311	193	266	915	1.153	6.621
Con attrezzature informatiche	260	416	7.070	84	4.027	7.118	1.097	2.838	4.338	5.657	32.905
Con utilizzo di beni capitali in lea- sing	162	438	3.955	70	4.096	5.581	1.839	2.591	3.733	3.861	26.326
<b>ADDETTI ALLE UNITÀ LOCALI DELLE IMPRESE</b>											
0 - 1	133	45	1.353	10	1.233	6.101	899	827	176	3.316	14.093
2	92	68	1.252	8	1.142	5.922	1.458	304	220	2.226	12.692
3 - 5	216	201	2.842	44	2.901	6.873	2.414	870	571	2.727	19.659
6 - 9	82	284	2.001	81	2.338	2.677	995	719	245	1.128	10.550
10 - 19	132	289	2.410	44	2.353	1.910	714	998	283	1.051	10.184
20 - 49	155	-	2.364	374	2.056	1.419	356	1.449	540	1.076	9.789
50 - 99	63	81	1.499	184	135	326	72	1.515	725	1.015	5.615
100 - 199	-	-	1.226	294	261	306	183	820	920	120	4.130
200 - 499	-	-	462	335	-	-	-	979	-	242	2.018
500 - 999	-	-	-	-	-	-	-	721	-	-	721
1000 e più	-	-	1.849	-	-	-	-	-	-	-	1.849
<b>TOTALE</b>	<b>873</b>	<b>968</b>	<b>17.258</b>	<b>1.374</b>	<b>12.419</b>	<b>25.534</b>	<b>7.091</b>	<b>9.202</b>	<b>3.680</b>	<b>12.901</b>	<b>91.300</b>
Operative	834	717	16.570	1.073	11.789	25.092	6.984	8.031	3.139	12.610	86.839
Amministrativo/gestionali	39	251	688	301	630	442	107	1.171	541	291	4.461
<b>TOTALE</b>	<b>873</b>	<b>968</b>	<b>17.258</b>	<b>1.374</b>	<b>12.419</b>	<b>25.534</b>	<b>7.091</b>	<b>9.202</b>	<b>3.680</b>	<b>12.901</b>	<b>91.300</b>

(a) Comprende: attività dei servizi connesse all'agricoltura e zootecnia non rientranti nel campo di osservazione del censimento dell'agricoltura; caccia e cattura di animali per allevamento e ripopolamento di selvaggina e servizi connessi; aziende di utilizzazione di foreste e di boschi, consorzi di forestazione e rimboscimento e servizi connessi; pesca, piscicoltura e servizi connessi

**Tavola 2.4 - Istituzioni pubbliche e private per caratteristiche strutturali, unità locali per classe di addetti**

CARATTERISTICHE STRUTTURALI CLASSI DI ADDETTI	DATI ASSOLUTI			COMPOSIZIONE PERCENTUALE		
	Pubbliche	Private	Totale	Pubbliche	Private	Totale
<b>ISTITUZIONI</b>						
Unilocalizzate	75	369	444	16,9	83,1	100,0
Plurilocalizzate	65	25	90	72,2	27,8	100,0
- a diffusione comunale	54	6	60	90,0	10,0	100,0
- a diffusione provinciale	9	12	21	42,9	57,1	100,0
- a diffusione regionale	2	4	6	33,3	66,7	100,0
- a diffusione nazionale	-	3	3	-	100,0	100,0
<b>TOTALE</b>	<b>140</b>	<b>394</b>	<b>534</b>	<b>26,2</b>	<b>73,8</b>	<b>100,0</b>
Ministero o organo costituzionale	-	-	-	-	-	-
Ente locale (regione, provincia, comune)	90	-	90	100,0	-	100,0
Comunità montana	7	-	7	100,0	-	100,0
Ente Sanitario pubblico	5	-	5	100,0	-	100,0
Ente di previdenza	-	-	-	-	-	-
Ente economico o Ente di ricerca	11	-	11	100,0	-	100,0
Ente di assistenza, culturale o sportivo	12	-	12	100,0	-	100,0
Associazione riconosciuta o fondazione	-	280	280	-	100,0	100,0
Associazione non riconosciuta	-	114	114	-	100,0	100,0
Altra forma di istituzione	15	-	15	100,0	-	100,0
<b>TOTALE</b>	<b>140</b>	<b>394</b>	<b>534</b>	<b>26,2</b>	<b>73,8</b>	<b>100,0</b>
Consorziate o associate con altre imprese o istituzioni	26	60	86	30,2	69,8	100,0
Con attrezzature informatiche	91	63	154	59,1	40,9	100,0
Con utilizzo di beni capitali in leasing	10	9	19	52,6	47,4	100,0
<b>UNITÀ LOCALI DELLE ISTITUZIONI</b>						
0 - 1	201	582	783	25,7	74,3	100,0
2	118	53	171	69,0	31,0	100,0
3 - 5	233	61	294	79,3	20,7	100,0
6 - 9	236	33	269	87,7	12,3	100,0
10 - 19	297	19	316	94,0	6,0	100,0
20 - 49	215	9	224	96,0	4,0	100,0
50 - 99	86	2	88	97,7	2,3	100,0
100 - 199	21	-	21	100,0	-	100,0
200 - 499	7	-	7	100,0	-	100,0
500 - 999	2	-	2	100,0	-	100,0
1000 e più	-	-	-	-	-	-
<b>TOTALE</b>	<b>1.416</b>	<b>759</b>	<b>2.175</b>	<b>65,1</b>	<b>34,9</b>	<b>100,0</b>
Operative	1.361	759	2.120	64,2	35,8	100,0
Amministrativo/gestionali	55	-	55	100,0	-	100,0
<b>TOTALE</b>	<b>1.416</b>	<b>759</b>	<b>2.175</b>	<b>65,1</b>	<b>34,9</b>	<b>100,0</b>



**Tavola 2.5 - Addetti alle istituzioni pubbliche e private per caratteristiche strutturali delle istituzioni, addetti alle unità locali per classe di addetti**

CARATTERISTICHE STRUTTURALI CLASSI DI ADDETTI	DATI ASSOLUTI			COMPOSIZIONE PERCENTUALE		
	Pubbliche	Private	Totale	Pubbliche	Private	Totale
<b>ADDETTI ALLE ISTITUZIONI</b>						
Unilocalizzate	978	595	1.573	62,2	37,8	100,0
Plurilocalizzate	9.629	414	10.043	95,9	4,1	100,0
- a diffusione comunale	4.324	19	4.343	99,6	0,4	100,0
- a diffusione provinciale	5.073	168	5.241	96,8	3,2	100,0
- a diffusione regionale	232	181	413	56,2	43,8	100,0
- a diffusione nazionale	-	46	46	-	100,0	100,0
<b>TOTALE</b>	<b>10.607</b>	<b>1.009</b>	<b>11.616</b>	<b>91,3</b>	<b>8,7</b>	<b>100,0</b>
Ministero o organo costituzionale	-	-	-	-	-	-
Ente locale (regione, provincia, comune)	3.552	-	3.552	100,0	-	100,0
Comunità montana	44	-	44	100,0	-	100,0
Ente Sanitario pubblico	4.793	-	4.793	100,0	-	100,0
Ente di previdenza	-	-	-	-	-	-
Ente economico o Ente di ricerca	279	-	279	100,0	-	100,0
Ente di assistenza, culturale o sportivo	1.792	-	1.792	100,0	-	100,0
Associazione riconosciuta o fondazione	-	721	721	-	100,0	100,0
Associazione non riconosciuta	-	288	288	-	100,0	100,0
Altra forma di istituzione	147	-	147	100,0	-	100,0
<b>TOTALE</b>	<b>10.607</b>	<b>1.009</b>	<b>11.616</b>	<b>91,3</b>	<b>8,7</b>	<b>100,0</b>
Consorziate o associate con altre imprese o istituzioni	4.978	231	5.209	95,6	4,4	100,0
Con attrezzature informatiche	10.001	387	10.388	96,3	3,7	100,0
Con utilizzo di beni capitali in leasing	2.971	142	3.113	95,4	4,6	100,0
<b>ADDETTI ALLE UNITÀ LOCALI DELLE ISTITUZIONI</b>						
1	136	145	281	48,4	51,6	100,0
2	236	106	342	69,0	31,0	100,0
3 - 5	943	236	1.179	80,0	20,0	100,0
6 - 9	1.769	252	2.021	87,5	12,5	100,0
10 - 19	4.088	238	4.326	94,5	5,5	100,0
20 - 49	6.466	293	6.759	95,7	4,3	100,0
50 - 99	5.687	137	5.824	97,6	2,4	100,0
100 - 199	2.742	-	2.742	100,0	-	100,0
200 - 499	2.632	-	2.632	100,0	-	100,0
500 - 999	1.378	-	1.378	100,0	-	100,0
1000 e più	-	-	-	-	-	-
<b>TOTALE</b>	<b>26.077</b>	<b>1.407</b>	<b>27.484</b>	<b>94,9</b>	<b>5,1</b>	<b>100,0</b>
Operative	25.510	1.407	26.917	94,8	5,2	100,0
Amministrativo/gestionali	567	-	567	100,0	-	100,0
<b>TOTALE</b>	<b>26.077</b>	<b>1.407</b>	<b>27.484</b>	<b>94,9</b>	<b>5,1</b>	<b>100,0</b>

**Tavola 2.6 - Unità locali per settore di attività economica, tipo e ampiezza demografica dei comuni**

TIPO E AMPIEZZA DEMOGRAFICA DEI COMUNI	SETTORI DI ATTIVITÀ ECONOMICA										Totale
	Agricoltura e pesca (a)	Industria estrattiva	Industria manifatturiera	Energia, gas e acqua	Costruzioni	Commercio e riparazioni	Alberghi e pubblici esercizi	Trasporti e comunicazioni	Credito e assicurazioni	Servizi e Amministrazione pubblica	
DATI ASSOLUTI											
TIPO DI COMUNE											
- Comune capoluogo	12	7	759	16	512	3.163	388	301	191	2.427	7.776
- Altri comuni	261	189	2.593	53	2.675	8.562	2.161	1.182	345	5.215	23.236
<b>TOTALE</b>	<b>273</b>	<b>196</b>	<b>3.352</b>	<b>69</b>	<b>3.187</b>	<b>11.725</b>	<b>2.549</b>	<b>1.483</b>	<b>536</b>	<b>7.642</b>	<b>31.012</b>
AMPIEZZA DEMOGRAFICA (b)											
Fino a 1.000	5	9	111	4	115	299	82	85	23	240	973
Da 1.001 a 3.000	53	60	458	12	647	1.578	403	266	46	976	4.499
Da 3.001 a 5.000	43	19	600	14	551	1.534	415	212	55	906	4.349
Da 5.001 a 10.000	26	56	261	8	420	1.188	334	207	31	633	3.164
Da 10.001 a 20.000	13	25	334	7	267	1.155	257	110	53	846	3.067
Da 20.001 a 50.000	121	20	829	8	675	2.808	670	302	137	1.614	7.184
50.001 e più	12	7	759	16	512	3.163	388	301	191	2.427	7.776
<b>TOTALE</b>	<b>273</b>	<b>196</b>	<b>3.352</b>	<b>69</b>	<b>3.187</b>	<b>11.725</b>	<b>2.549</b>	<b>1.483</b>	<b>536</b>	<b>7.642</b>	<b>31.012</b>
COMPOSIZIONE PERCENTUALE PER COLONNA											
TIPO DI COMUNE											
- Comune capoluogo	4,4	3,6	22,6	23,2	16,1	27,0	15,2	20,3	35,6	31,8	25,1
- Altri comuni	95,6	96,4	77,4	76,8	83,9	73,0	84,8	79,7	64,4	68,2	74,9
<b>TOTALE</b>	<b>100,0</b>	<b>100,0</b>	<b>100,0</b>	<b>100,0</b>	<b>100,0</b>	<b>100,0</b>	<b>100,0</b>	<b>100,0</b>	<b>100,0</b>	<b>100,0</b>	<b>100,0</b>
AMPIEZZA DEMOGRAFICA (b)											
Fino a 1.000	1,8	4,6	3,3	5,8	3,6	2,6	3,2	5,7	4,3	3,1	3,1
Da 1.001 a 3.000	19,4	30,6	13,7	17,4	20,3	13,5	15,8	17,9	8,6	12,8	14,5
Da 3.001 a 5.000	15,8	9,7	17,9	20,3	17,3	13,1	16,3	14,3	10,3	11,9	14,0
Da 5.001 a 10.000	9,5	28,6	7,8	11,6	13,2	10,1	13,1	14,0	5,8	8,3	10,2
Da 10.001 a 20.000	4,8	12,8	10,0	10,1	8,4	9,9	10,1	7,4	9,9	11,1	9,9
Da 20.001 a 50.000	44,3	10,2	24,7	11,6	21,2	23,9	26,3	20,4	25,6	21,1	23,2
50.001 e più	4,4	3,6	22,6	23,2	16,1	27,0	15,2	20,3	35,6	31,8	25,1
<b>TOTALE</b>	<b>100,0</b>	<b>100,0</b>	<b>100,0</b>	<b>100,0</b>	<b>100,0</b>	<b>100,0</b>	<b>100,0</b>	<b>100,0</b>	<b>100,0</b>	<b>100,0</b>	<b>100,0</b>
COMPOSIZIONE PERCENTUALE PER RIGA											
TIPO DI COMUNE											
- Comune capoluogo	0,2	0,1	9,8	0,2	6,6	40,7	5,0	3,9	2,5	31,2	100,0
- Altri comuni	1,1	0,8	11,2	0,2	11,5	36,8	9,3	5,1	1,5	22,4	100,0
<b>TOTALE</b>	<b>0,9</b>	<b>0,6</b>	<b>10,8</b>	<b>0,2</b>	<b>10,3</b>	<b>37,8</b>	<b>8,2</b>	<b>4,8</b>	<b>1,7</b>	<b>24,6</b>	<b>100,0</b>
AMPIEZZA DEMOGRAFICA (b)											
Fino a 1.000	0,5	0,9	11,4	0,4	11,8	30,7	8,4	8,7	2,4	24,7	100,0
Da 1.001 a 3.000	1,2	1,3	10,2	0,3	14,4	35,1	9,0	5,9	1,0	21,7	100,0
Da 3.001 a 5.000	1,0	0,4	13,8	0,3	12,7	35,3	9,5	4,9	1,3	20,8	100,0
Da 5.001 a 10.000	0,8	1,8	8,2	0,3	13,3	37,5	10,6	6,5	1,0	20,0	100,0
Da 10.001 a 20.000	0,4	0,8	10,9	0,2	8,7	37,7	8,4	3,6	1,7	27,6	100,0
Da 20.001 a 50.000	1,7	0,3	11,5	0,1	9,4	39,1	9,3	4,2	1,9	22,5	100,0
50.001 e più	0,2	0,1	9,8	0,2	6,6	40,7	5,0	3,9	2,5	31,2	100,0
<b>TOTALE</b>	<b>0,9</b>	<b>0,6</b>	<b>10,8</b>	<b>0,2</b>	<b>10,3</b>	<b>37,8</b>	<b>8,2</b>	<b>4,8</b>	<b>1,7</b>	<b>24,6</b>	<b>100,0</b>

(a) Comprende: attività dei servizi connesse all'agricoltura e zootecnia non rientranti nel campo di osservazione del censimento dell'agricoltura; caccia e cattura di animali per allevamento e ripopolamento di selvaggina e servizi connessi; aziende di utilizzazione di foreste e di boschi, consorzi di forestazione e rimboschimento e servizi connessi; pesca, piscicoltura e servizi connessi

(b) Cfr: Istat "13 Censimento generale della popolazione - 20 ottobre 1991 - Popolazione legale", 1993

**Tavola 2.7 - Addetti alle unità locali per settore di attività economica, tipo e ampiezza demografica dei comuni**

TIPO E AMPIEZZA DEMOGRAFICA DEI COMUNI	SETTORI DI ATTIVITÀ ECONOMICA										Totale
	Agricoltura e pesca (a)	Industria estrattiva	Industria manifatturiera	Energia, gas e acqua	Costruzioni	Commercio e riparazioni	Alberghi e pubblici esercizi	Trasporti e comunicazioni	Credito e assicurazioni	Servizi e Amministrazione pubblica	
<b>DATI ASSOLUTI</b>											
<b>TIPO DI COMUNE</b>											
- Comune capoluogo	68	51	3.558	828	2.887	9.083	1.101	3.286	2.375	16.563	39.800
- Altri comuni	870	917	14.264	597	9.534	16.451	5.993	5.938	1.305	23.115	78.984
<b>TOTALE</b>	<b>938</b>	<b>968</b>	<b>17.822</b>	<b>1.425</b>	<b>12.421</b>	<b>25.534</b>	<b>7.094</b>	<b>9.224</b>	<b>3.680</b>	<b>39.678</b>	<b>118.784</b>
<b>AMPIEZZA DEMOGRAFICA (b)</b>											
Fino a 1.000	33	40	475	3	254	437	131	187	43	749	2.352
Da 1.001 a 3.000	143	355	1.206	101	1.800	2.466	806	697	120	3.051	10.745
Da 3.001 a 5.000	98	74	2.088	90	1.555	2.499	919	636	189	3.335	11.483
Da 5.001 a 10.000	101	257	922	83	1.412	2.017	1.250	484	121	2.417	9.064
Da 10.001 a 20.000	22	118	1.841	75	1.100	2.340	773	689	217	4.998	12.173
Da 20.001 a 50.000	473	73	7.732	245	3.413	6.692	2.114	3.245	615	8.565	33.167
50.001 e più	68	51	3.558	828	2.887	9.083	1.101	3.286	2.375	16.563	39.800
<b>TOTALE</b>	<b>938</b>	<b>968</b>	<b>17.822</b>	<b>1.425</b>	<b>12.421</b>	<b>25.534</b>	<b>7.094</b>	<b>9.224</b>	<b>3.680</b>	<b>39.678</b>	<b>118.784</b>
<b>COMPOSIZIONE PERCENTUALE PER COLONNA</b>											
<b>TIPO DI COMUNE</b>											
- Comune capoluogo	7,2	5,3	20,0	58,1	23,2	35,6	15,5	35,6	64,5	41,7	33,5
- Altri comuni	92,8	94,7	80,0	41,9	76,8	64,4	84,5	64,4	35,5	58,3	66,5
<b>TOTALE</b>	<b>100,0</b>	<b>100,0</b>	<b>100,0</b>	<b>100,0</b>	<b>100,0</b>	<b>100,0</b>	<b>100,0</b>	<b>100,0</b>	<b>100,0</b>	<b>100,0</b>	<b>100,0</b>
<b>AMPIEZZA DEMOGRAFICA (b)</b>											
Fino a 1.000	3,5	4,1	2,7	0,2	2,0	1,7	1,8	2,0	1,2	1,9	2,0
Da 1.001 a 3.000	15,2	36,7	6,8	7,1	14,5	9,7	11,4	7,6	3,3	7,7	9,0
Da 3.001 a 5.000	10,4	7,6	11,7	6,3	12,5	9,8	13,0	6,9	5,1	8,4	9,7
Da 5.001 a 10.000	10,8	26,5	5,2	5,8	11,4	7,9	17,6	5,2	3,3	6,1	7,6
Da 10.001 a 20.000	2,3	12,2	10,3	5,3	8,9	9,2	10,9	7,5	5,9	12,6	10,2
Da 20.001 a 50.000	50,4	7,5	43,4	17,2	27,5	26,2	29,8	35,2	16,7	21,6	27,9
50.001 e più	7,2	5,3	20,0	58,1	23,2	35,6	15,5	35,6	64,5	41,7	33,5
<b>TOTALE</b>	<b>100,0</b>	<b>100,0</b>	<b>100,0</b>	<b>100,0</b>	<b>100,0</b>	<b>100,0</b>	<b>100,0</b>	<b>100,0</b>	<b>100,0</b>	<b>100,0</b>	<b>100,0</b>
<b>COMPOSIZIONE PERCENTUALE PER RIGA</b>											
<b>TIPO DI COMUNE</b>											
- Comune capoluogo	0,2	0,1	8,9	2,1	7,3	22,8	2,8	8,3	6,0	41,6	100,0
- Altri comuni	1,1	1,2	18,1	0,8	12,1	20,8	7,6	7,5	1,7	29,3	100,0
<b>TOTALE</b>	<b>0,8</b>	<b>0,8</b>	<b>15,0</b>	<b>1,2</b>	<b>10,5</b>	<b>21,5</b>	<b>6,0</b>	<b>7,8</b>	<b>3,1</b>	<b>33,4</b>	<b>100,0</b>
<b>AMPIEZZA DEMOGRAFICA (b)</b>											
Fino a 1.000	1,4	1,7	20,2	0,1	10,8	18,6	5,6	8,0	1,8	31,8	100,0
Da 1.001 a 3.000	1,3	3,3	11,2	0,9	16,8	23,0	7,5	6,5	1,1	28,4	100,0
Da 3.001 a 5.000	0,9	0,6	18,2	0,8	13,5	21,8	8,0	5,5	1,6	29,0	100,0
Da 5.001 a 10.000	1,1	2,8	10,2	0,9	15,6	22,3	13,8	5,3	1,3	26,7	100,0
Da 10.001 a 20.000	0,2	1,0	15,1	0,6	9,0	19,2	6,4	5,7	1,8	41,1	100,0
Da 20.001 a 50.000	1,4	0,2	23,3	0,7	10,3	20,2	6,4	9,8	1,9	25,8	100,0
50.001 e più	0,2	0,1	8,9	2,1	7,3	22,8	2,8	8,3	6,0	41,6	100,0
<b>TOTALE</b>	<b>0,8</b>	<b>0,8</b>	<b>15,0</b>	<b>1,2</b>	<b>10,5</b>	<b>21,5</b>	<b>6,0</b>	<b>7,8</b>	<b>3,1</b>	<b>33,4</b>	<b>100,0</b>

(a) Comprende: attività dei servizi connesse all'agricoltura e zootecnia non rientranti nel campo di osservazione del censimento dell'agricoltura; caccia e cattura di animali per allevamento e ripopolamento di selvaggina e servizi connessi; aziende di utilizzazione di foreste e di boschi, consorzi di forestazione e rimboschimento e servizi connessi; pesca, piscicoltura e servizi connessi

(b) Cfr. Istat "13 Censimento generale della popolazione - 20 ottobre 1991 - Popolazione legale", 1993

**Parte seconda**  
**Sassari nel dettaglio**





## CAPITOLO 3 - DATI PROVINCIALI

### Le imprese

**Tavola 3.1 - Imprese e addetti secondo la forma giuridica per sezione, sottosezione, divisione e gruppo di attività economica, classe di addetti e tipo di comune**

ATTIVITÀ ECONOMICHE CLASSI DI ADDETTI TIPO DI COMUNE	IMPRESE INDIVIDUALI		SOCIETÀ		AZIENDE MUNICIPALIZ- ZATE, PROVINCIALIZZATE, REGIONALIZZATE		ALTRE FORME		TOTALE	
	N.	Addetti	N.	Addetti	N.	Addetti	N.	Addetti	N.	Addetti
<b>A AGRICOLTURA, CACCIA E SILVICOLTURA</b>	<b>56</b>	<b>88</b>	<b>27</b>	<b>272</b>	-	-	<b>2</b>	<b>21</b>	<b>85</b>	<b>381</b>
<b>01</b>	<b>48</b>	<b>77</b>	<b>24</b>	<b>252</b>	-	-	<b>1</b>	<b>1</b>	<b>73</b>	<b>330</b>
01.1	9	29	3	77	-	-	-	-	12	106
01.2	3	4	4	16	-	-	-	-	7	20
01.4	36	44	17	159	-	-	1	1	54	204
01.5	-	-	-	-	-	-	-	-	-	-
<b>02</b>	<b>8</b>	<b>11</b>	<b>3</b>	<b>20</b>	-	-	<b>1</b>	<b>20</b>	<b>12</b>	<b>51</b>
02.0	8	11	3	20	-	-	1	20	12	51
<b>B PESCA, PISCICOLTURA E SERVIZI CONNESSI</b>	<b>128</b>	<b>251</b>	<b>32</b>	<b>263</b>	-	-	-	-	<b>160</b>	<b>514</b>
<b>05</b>	<b>128</b>	<b>251</b>	<b>32</b>	<b>263</b>	-	-	-	-	<b>160</b>	<b>514</b>
05.0	128	251	32	263	-	-	-	-	160	514
<b>C ESTRAZIONE DI MINERALI</b>	<b>45</b>	<b>215</b>	<b>75</b>	<b>723</b>	-	-	-	-	<b>120</b>	<b>938</b>
<b>CA ESTRAZIONE DI MINERALI ENERGETICI</b>	-	-	-	-	-	-	-	-	-	-
10	-	-	-	-	-	-	-	-	-	-
10.1	-	-	-	-	-	-	-	-	-	-
10.2	-	-	-	-	-	-	-	-	-	-
10.3	-	-	-	-	-	-	-	-	-	-
<b>11</b>	-	-	-	-	-	-	-	-	-	-
11.1	-	-	-	-	-	-	-	-	-	-
11.2	-	-	-	-	-	-	-	-	-	-
<b>12</b>	-	-	-	-	-	-	-	-	-	-
12.0	-	-	-	-	-	-	-	-	-	-
<b>CB ESTRAZIONE DI MINERALI NON ENERGETICI</b>	<b>45</b>	<b>215</b>	<b>75</b>	<b>723</b>	-	-	-	-	<b>120</b>	<b>938</b>
13	-	-	1	87	-	-	-	-	1	87
13.1	-	-	-	-	-	-	-	-	-	-
13.2	-	-	1	87	-	-	-	-	1	87
<b>14</b>	<b>45</b>	<b>215</b>	<b>74</b>	<b>636</b>	-	-	-	-	<b>119</b>	<b>851</b>
14.1	39	187	60	510	-	-	-	-	99	697
14.2	3	16	9	91	-	-	-	-	12	107
14.3	-	-	1	9	-	-	-	-	1	9
14.4	1	1	-	-	-	-	-	-	1	1
14.5	2	11	4	26	-	-	-	-	6	37
<b>D ATTIVITÀ MANIFATTURIERE</b>	<b>2.146</b>	<b>4.885</b>	<b>855</b>	<b>9.423</b>	-	-	<b>6</b>	<b>22</b>	<b>3.007</b>	<b>14.330</b>
<b>DA INDUSTRIE ALIMENTARI, DELLE BEVANDE E DEL TABACCO</b>	<b>353</b>	<b>1.273</b>	<b>205</b>	<b>2.364</b>	-	-	-	-	<b>558</b>	<b>3.637</b>
15	353	1.273	205	2.364	-	-	-	-	558	3.637
15.1	5	13	12	151	-	-	-	-	17	164
15.2	1	5	4	562	-	-	-	-	5	567
15.3	-	-	1	13	-	-	-	-	1	13
15.4	14	42	20	87	-	-	-	-	34	129
15.5	12	59	34	612	-	-	-	-	46	671
15.6	11	29	5	23	-	-	-	-	16	52
15.7	-	-	2	27	-	-	-	-	2	27
15.8	307	1.120	112	747	-	-	-	-	419	1.867
15.9	3	5	15	142	-	-	-	-	18	147
<b>16</b>	-	-	-	-	-	-	-	-	-	-
16.0	-	-	-	-	-	-	-	-	-	-
<b>DB INDUSTRIE TESSILI E DELL'ABBIGLIAMENTO</b>	<b>225</b>	<b>422</b>	<b>31</b>	<b>271</b>	-	-	-	-	<b>256</b>	<b>693</b>
17	107	191	17	153	-	-	-	-	124	344
17.1	1	8	1	27	-	-	-	-	2	35
17.2	10	13	2	6	-	-	-	-	12	19
17.3	1	1	-	-	-	-	-	-	1	1
17.4	30	80	4	29	-	-	-	-	34	109
17.5	42	57	7	66	-	-	-	-	49	123
17.6	7	9	-	-	-	-	-	-	7	9
17.7	16	23	3	25	-	-	-	-	19	48
<b>18</b>	<b>118</b>	<b>231</b>	<b>14</b>	<b>118</b>	-	-	-	-	<b>132</b>	<b>349</b>
18.1	5	11	-	-	-	-	-	-	5	11
18.2	101	187	12	109	-	-	-	-	113	296
18.3	12	33	2	9	-	-	-	-	14	42
<b>DC INDUSTRIE CONCIARIE, FABBRICAZIONE DI PRODOTTI IN CUIOIO, PELLE E SIMILARI</b>	<b>17</b>	<b>31</b>	<b>8</b>	<b>26</b>	-	-	-	-	<b>25</b>	<b>57</b>
19	17	31	8	26	-	-	-	-	25	57
19.1	4	7	3	10	-	-	-	-	7	17
19.2	13	24	2	4	-	-	-	-	15	28
19.3	-	-	3	12	-	-	-	-	3	12
<b>DD INDUSTRIA DEL LEGNO E DEI PRODOTTI IN LEGNO</b>	<b>633</b>	<b>1.154</b>	<b>151</b>	<b>1.266</b>	-	-	<b>2</b>	<b>5</b>	<b>786</b>	<b>2.425</b>
20	633	1.154	151	1.266	-	-	2	5	786	2.425
20.1	14	21	6	41	-	-	-	-	20	62
20.2	-	-	-	-	-	-	-	-	-	-
20.3	414	701	90	505	-	-	1	2	505	1.208
20.4	4	24	5	42	-	-	-	-	9	66
20.5	201	408	50	678	-	-	1	3	252	1.089

**Tavola 3.1 segue - Imprese e addetti secondo la forma giuridica per sezione, sottosezione, divisione e gruppo di attività economica, classe di addetti e tipo di comune**

ATTIVITÀ ECONOMICHE CLASSI DI ADDETTI TIPO DI COMUNE	IMPRESE INDIVIDUALI		SOCIETÀ		AZIENDE MUNICIPALIZ- ZATE, PROVINCIALIZZATE, REGIONALIZZATE		ALTRE FORME		TOTALE	
	N.	Addetti	N.	Addetti	N.	Addetti	N.	Addetti	N.	Addetti
<b>DE FABBRICAZIONE DELLA PASTA-CARTA, DELLA CARTA E DEI PRODOTTI DI CARTA; STAMPA ED EDITORIA</b>	<b>61</b>	<b>142</b>	<b>54</b>	<b>611</b>	-	-	<b>3</b>	<b>14</b>	<b>118</b>	<b>767</b>
21	-	-	6	99	-	-	-	-	6	99
21.1	-	-	1	18	-	-	-	-	1	18
21.2	-	-	5	81	-	-	-	-	5	81
<b>22</b>	<b>61</b>	<b>142</b>	<b>48</b>	<b>512</b>	-	-	<b>3</b>	<b>14</b>	<b>112</b>	<b>668</b>
22.1	9	18	13	253	-	-	1	1	23	272
22.2	50	121	30	242	-	-	1	3	81	366
22.3	2	3	5	17	-	-	1	10	8	30
<b>DF FABBRICAZIONE DI COKE, RAFFINERIE DI PETROLIO, TRATTAMENTO DEI COMBUSTIBILI NUCLEARI</b>	-	-	<b>4</b>	<b>42</b>	-	-	-	-	<b>4</b>	<b>42</b>
23	-	-	4	42	-	-	-	-	4	42
23.1	-	-	-	-	-	-	-	-	-	-
23.2	-	-	4	42	-	-	-	-	4	42
23.3	-	-	-	-	-	-	-	-	-	-
<b>DG FABBRICAZIONE DI PRODOTTI CHIMICI E DI FIBRE SINTETICHE E ARTIFICIALI</b>	<b>5</b>	<b>9</b>	<b>9</b>	<b>56</b>	-	-	-	-	<b>14</b>	<b>65</b>
24	5	9	9	56	-	-	-	-	14	65
24.1	-	-	3	21	-	-	-	-	3	21
24.2	1	1	-	-	-	-	-	-	1	1
24.3	3	6	3	18	-	-	-	-	6	24
24.4	-	-	-	-	-	-	-	-	-	-
24.5	1	2	-	-	-	-	-	-	1	2
24.6	-	-	3	17	-	-	-	-	3	17
24.7	-	-	-	-	-	-	-	-	-	-
<b>DH FABBRICAZIONE DI ARTICOLI IN GOMMA E MATERIE PLASTICHE</b>	<b>11</b>	<b>50</b>	<b>22</b>	<b>384</b>	-	-	-	-	<b>33</b>	<b>434</b>
25	11	50	22	384	-	-	-	-	33	434
25.1	4	27	6	52	-	-	-	-	10	79
25.2	7	23	16	332	-	-	-	-	23	355
<b>DI FABBRICAZIONE DI PRODOTTI DELLA LAVORAZIONE DI MINERALI NON METALLIFERI</b>	<b>137</b>	<b>347</b>	<b>104</b>	<b>1.418</b>	-	-	-	-	<b>241</b>	<b>1.765</b>
26	137	347	104	1.418	-	-	-	-	241	1.765
26.1	25	74	11	53	-	-	-	-	36	127
26.2	21	29	3	7	-	-	-	-	24	36
26.3	1	1	3	126	-	-	-	-	4	127
26.4	-	-	3	191	-	-	-	-	3	191
26.5	-	-	-	-	-	-	-	-	-	-
26.6	26	86	46	582	-	-	-	-	72	668
26.7	62	155	38	459	-	-	-	-	100	614
26.8	2	2	-	-	-	-	-	-	2	2
<b>DJ PRODUZIONE DI METALLO E FABBRICAZIONE DI PRODOTTI IN METALLO</b>	<b>267</b>	<b>576</b>	<b>95</b>	<b>1.187</b>	-	-	-	-	<b>362</b>	<b>1.763</b>
27	-	-	1	6	-	-	-	-	1	6
27.1	-	-	-	-	-	-	-	-	-	-
27.2	-	-	-	-	-	-	-	-	-	-
27.3	-	-	-	-	-	-	-	-	-	-
27.4	-	-	1	6	-	-	-	-	1	6
27.5	-	-	-	-	-	-	-	-	-	-
<b>28</b>	<b>267</b>	<b>576</b>	<b>94</b>	<b>1.181</b>	-	-	-	-	<b>361</b>	<b>1.757</b>
28.1	113	293	64	903	-	-	-	-	177	1.196
28.2	-	-	-	-	-	-	-	-	-	-
28.3	-	-	-	-	-	-	-	-	-	-
28.4	-	-	-	-	-	-	-	-	-	-
28.5	11	46	8	161	-	-	-	-	19	207
28.6	6	15	1	13	-	-	-	-	7	28
28.7	137	222	21	104	-	-	-	-	158	326
<b>DK FABBRICAZIONE DI MACCHINE ED APPARECCHI MECCANICI, COMPRESI L'INSTALLAZIONE, IL MONTAGGIO, LA RIPARAZIONE E LA MANUTENZIONE</b>	<b>59</b>	<b>144</b>	<b>38</b>	<b>656</b>	-	-	-	-	<b>97</b>	<b>800</b>
29	59	144	38	656	-	-	-	-	97	800
29.1	7	15	3	12	-	-	-	-	10	27
29.2	32	79	17	125	-	-	-	-	49	204
29.3	13	30	3	6	-	-	-	-	16	36
29.4	-	-	1	3	-	-	-	-	1	3
29.5	7	20	13	505	-	-	-	-	20	525
29.6	-	-	-	-	-	-	-	-	-	-
29.7	-	-	1	5	-	-	-	-	1	5

**Tavola 3.1 segue - Imprese e addetti secondo la forma giuridica per sezione, sottosezione, divisione e gruppo di attività economica, classe di addetti e tipo di comune**

ATTIVITÀ ECONOMICHE CLASSI DI ADDETTI TIPO DI COMUNE	IMPRESE INDIVIDUALI		SOCIETÀ		AZIENDE MUNICIPALIZ- ZATE, PROVINCIALIZZATE, REGIONALIZZATE		ALTRE FORME		TOTALE	
	N.	Addetti	N.	Addetti	N.	Addetti	N.	Addetti	N.	Addetti
<b>DL FABBRICAZIONE DI MACCHINE ELETTRICHE E DI APPARECCHIATURE ELETTRICHE ED OTTICHE</b>	<b>182</b>	<b>338</b>	<b>48</b>	<b>420</b>	-	-	<b>1</b>	<b>3</b>	<b>231</b>	<b>761</b>
30	-	-	-	-	-	-	-	-	-	-
30.0	-	-	-	-	-	-	-	-	-	-
<b>31</b>	<b>28</b>	<b>62</b>	<b>21</b>	<b>263</b>	-	-	-	-	<b>49</b>	<b>325</b>
31.1	6	10	6	119	-	-	-	-	12	129
31.2	2	17	2	29	-	-	-	-	4	46
31.3	-	-	-	-	-	-	-	-	-	-
31.4	-	-	-	-	-	-	-	-	-	-
31.5	4	7	4	19	-	-	-	-	8	26
31.6	16	28	9	96	-	-	-	-	25	124
<b>32</b>	<b>55</b>	<b>76</b>	<b>11</b>	<b>73</b>	-	-	-	-	<b>66</b>	<b>149</b>
32.1	-	-	-	-	-	-	-	-	-	-
32.2	55	76	11	73	-	-	-	-	66	149
32.3	-	-	-	-	-	-	-	-	-	-
<b>33</b>	<b>99</b>	<b>200</b>	<b>16</b>	<b>84</b>	-	-	<b>1</b>	<b>3</b>	<b>116</b>	<b>287</b>
33.1	81	161	10	34	-	-	1	3	92	198
33.2	1	1	1	19	-	-	-	-	2	20
33.3	-	-	1	4	-	-	-	-	1	4
33.4	17	38	4	27	-	-	-	-	21	65
33.5	-	-	-	-	-	-	-	-	-	-
<b>DM FABBRICAZIONE DI MEZZI DI TRASPORTO</b>	<b>24</b>	<b>48</b>	<b>33</b>	<b>358</b>	-	-	-	-	<b>57</b>	<b>406</b>
34	-	-	1	3	-	-	-	-	1	3
34.1	-	-	-	-	-	-	-	-	-	-
34.2	-	-	-	-	-	-	-	-	-	-
34.3	-	-	1	3	-	-	-	-	1	3
<b>35</b>	<b>24</b>	<b>48</b>	<b>32</b>	<b>355</b>	-	-	-	-	<b>56</b>	<b>403</b>
35.1	24	48	32	355	-	-	-	-	56	403
35.2	-	-	-	-	-	-	-	-	-	-
35.3	-	-	-	-	-	-	-	-	-	-
35.4	-	-	-	-	-	-	-	-	-	-
35.5	-	-	-	-	-	-	-	-	-	-
<b>DN ALTRE INDUSTRIE MANIFATTURIERE</b>	<b>172</b>	<b>351</b>	<b>53</b>	<b>364</b>	-	-	-	-	<b>225</b>	<b>715</b>
<b>36</b>	<b>165</b>	<b>343</b>	<b>49</b>	<b>335</b>	-	-	-	-	<b>214</b>	<b>678</b>
36.1	92	240	33	273	-	-	-	-	125	513
36.2	59	79	12	34	-	-	-	-	71	113
36.3	-	-	-	-	-	-	-	-	-	-
36.4	1	2	-	-	-	-	-	-	1	2
36.5	2	2	-	-	-	-	-	-	2	2
36.6	11	20	4	28	-	-	-	-	15	48
<b>37</b>	<b>7</b>	<b>8</b>	<b>4</b>	<b>29</b>	-	-	-	-	<b>11</b>	<b>37</b>
37.1	1	2	2	14	-	-	-	-	3	16
37.2	6	6	2	15	-	-	-	-	8	21
<b>E PRODUZIONE E DISTRIBUZIONE DI ENERGIA ELETTRICA, GAS E ACQUA</b>	<b>9</b>	<b>11</b>	<b>6</b>	<b>86</b>	-	-	-	-	<b>15</b>	<b>97</b>
40	-	-	1	2	-	-	-	-	1	2
40.1	-	-	-	-	-	-	-	-	-	-
40.2	-	-	1	2	-	-	-	-	1	2
40.3	-	-	-	-	-	-	-	-	-	-
<b>41</b>	<b>9</b>	<b>11</b>	<b>5</b>	<b>84</b>	-	-	-	-	<b>14</b>	<b>95</b>
41.0	9	11	5	84	-	-	-	-	14	95
<b>F COSTRUZIONI</b>	<b>1.932</b>	<b>5.579</b>	<b>681</b>	<b>5.290</b>	-	-	<b>21</b>	<b>100</b>	<b>2.634</b>	<b>10.969</b>
<b>45</b>	<b>1.932</b>	<b>5.579</b>	<b>681</b>	<b>5.290</b>	-	-	<b>21</b>	<b>100</b>	<b>2.634</b>	<b>10.969</b>
45.1	141	250	24	92	-	-	1	12	166	354
45.2	1.257	4.101	551	4.396	-	-	16	79	1.824	8.576
45.3	344	856	88	709	-	-	3	6	435	1.571
45.4	189	371	18	93	-	-	1	3	208	467
45.5	1	1	-	-	-	-	-	-	1	1
<b>G COMMERCIO ALL'INGROSSO E AL DETTAGLIO; RIPARAZIONE DI AUTOVEICOLI, MOTOCICLI E DI BENI PERSONALI E PER LA CASA</b>	<b>8.103</b>	<b>14.236</b>	<b>2.106</b>	<b>9.940</b>	-	-	<b>27</b>	<b>77</b>	<b>10.236</b>	<b>24.253</b>
50	1.155	2.273	308	1.673	-	-	5	22	1.468	3.968
50.1	44	95	71	674	-	-	-	-	115	769
50.2	880	1.678	167	691	-	-	1	4	1.048	2.373
50.3	54	107	31	157	-	-	2	8	87	272
50.4	42	74	13	55	-	-	1	8	56	137
50.5	135	319	26	96	-	-	1	2	162	417
<b>51</b>	<b>518</b>	<b>952</b>	<b>454</b>	<b>2.813</b>	-	-	<b>5</b>	<b>13</b>	<b>977</b>	<b>3.778</b>
51.1	242	313	49	175	-	-	2	5	293	493
51.2	27	53	23	81	-	-	-	-	50	134
51.3	159	363	177	1.160	-	-	3	8	339	1.531
51.4	52	135	92	681	-	-	-	-	144	816
51.5	26	66	63	451	-	-	-	-	89	517
51.6	12	22	50	265	-	-	-	-	62	287
51.7	-	-	-	-	-	-	-	-	-	-

**Tavola 3.1 segue - Imprese e addetti secondo la forma giuridica per sezione, sottosezione, divisione e gruppo di attività economica, classe di addetti e tipo di comune**

ATTIVITÀ ECONOMICHE CLASSI DI ADDETTI TIPO DI COMUNE	IMPRESE INDIVIDUALI		SOCIETÀ		AZIENDE MUNICIPALIZ- ZATE, PROVINCIALIZZATE, REGIONALIZZATE		ALTRE FORME		TOTALE	
	N.	Addetti	N.	Addetti	N.	Addetti	N.	Addetti	N.	Addetti
<b>52</b>	<b>6.430</b>	<b>11.011</b>	<b>1.344</b>	<b>5.454</b>	-	-	<b>17</b>	<b>42</b>	<b>7.791</b>	<b>16.507</b>
52.1	994	1.756	225	1.537	-	-	2	6	1.221	3.299
52.2	1.518	2.505	185	552	-	-	5	12	1.708	3.069
52.3	218	589	32	115	-	-	-	-	250	704
52.4	2.577	4.670	881	3.189	-	-	10	24	3.468	7.883
52.5	15	30	2	3	-	-	-	-	17	33
52.6	853	1.122	3	11	-	-	-	-	856	1.133
52.7	255	339	16	47	-	-	-	-	271	386
<b>H ALBERGHI E RISTORANTI</b>	<b>1.652</b>	<b>3.730</b>	<b>617</b>	<b>3.112</b>	-	-	<b>7</b>	<b>25</b>	<b>2.276</b>	<b>6.867</b>
<b>55</b>	<b>1.652</b>	<b>3.730</b>	<b>617</b>	<b>3.112</b>	-	-	<b>7</b>	<b>25</b>	<b>2.276</b>	<b>6.867</b>
55.1	75	301	112	1.121	-	-	-	-	187	1.422
55.2	63	128	35	190	-	-	1	2	99	320
55.3	446	1.287	189	795	-	-	-	-	635	2.082
55.4	1.053	1.990	270	879	-	-	6	23	1.329	2.892
55.5	15	24	11	127	-	-	-	-	26	151
<b>I TRASPORTI, MAGAZZINAGGIO E CO- MUNICAZIONI</b>	<b>953</b>	<b>1.601</b>	<b>161</b>	<b>2.910</b>	<b>2</b>	<b>279</b>	<b>6</b>	<b>28</b>	<b>1.122</b>	<b>4.818</b>
<b>60</b>	<b>895</b>	<b>1.455</b>	<b>90</b>	<b>940</b>	<b>2</b>	<b>279</b>	<b>1</b>	<b>1</b>	<b>988</b>	<b>2.675</b>
60.1	1	1	-	-	-	-	-	-	1	1
60.2	894	1.454	90	940	2	279	1	1	987	2.674
60.3	-	-	-	-	-	-	-	-	-	-
<b>61</b>	<b>13</b>	<b>22</b>	<b>9</b>	<b>109</b>	-	-	<b>2</b>	<b>10</b>	<b>24</b>	<b>141</b>
61.1	13	22	9	109	-	-	2	10	24	141
61.2	-	-	-	-	-	-	-	-	-	-
<b>62</b>	-	-	<b>2</b>	<b>1.189</b>	-	-	-	-	<b>2</b>	<b>1.189</b>
62.1	-	-	2	1.189	-	-	-	-	2	1.189
62.2	-	-	-	-	-	-	-	-	-	-
62.3	-	-	-	-	-	-	-	-	-	-
<b>63</b>	<b>42</b>	<b>121</b>	<b>59</b>	<b>667</b>	-	-	<b>3</b>	<b>17</b>	<b>104</b>	<b>805</b>
63.1	5	17	7	283	-	-	-	-	12	300
63.2	17	40	14	162	-	-	3	17	34	219
63.3	15	43	29	149	-	-	-	-	44	192
63.4	5	21	9	73	-	-	-	-	14	94
<b>64</b>	<b>3</b>	<b>3</b>	<b>1</b>	<b>5</b>	-	-	-	-	<b>4</b>	<b>8</b>
64.1	3	3	1	5	-	-	-	-	4	8
64.2	-	-	-	-	-	-	-	-	-	-
<b>J INTERMEDIAZIONE MONETARIA E FI- NANZIARIA</b>	<b>216</b>	<b>431</b>	<b>79</b>	<b>1.257</b>	-	-	<b>71</b>	<b>2.944</b>	<b>366</b>	<b>4.632</b>
<b>65</b>	-	-	<b>17</b>	<b>1.039</b>	-	-	<b>66</b>	<b>2.933</b>	<b>83</b>	<b>3.972</b>
65.1	-	-	1	802	-	-	1	2.727	2	3.529
65.2	-	-	16	237	-	-	65	206	81	443
<b>66</b>	-	-	-	-	-	-	-	-	-	-
66.0	-	-	-	-	-	-	-	-	-	-
<b>67</b>	<b>216</b>	<b>431</b>	<b>62</b>	<b>218</b>	-	-	<b>5</b>	<b>11</b>	<b>283</b>	<b>660</b>
67.1	10	19	8	16	-	-	-	-	18	35
67.2	206	412	54	202	-	-	5	11	265	625
<b>K ATTIVITÀ IMMOBILIARI, NOLEGGIO, IN- FORMATICA, RICERCA, ALTRE ATTIVITÀ PROFESSIONALI ED IMPRENDI- TORIALI</b>	<b>2.109</b>	<b>3.625</b>	<b>500</b>	<b>3.139</b>	-	-	<b>82</b>	<b>335</b>	<b>2.691</b>	<b>7.099</b>
<b>70</b>	<b>78</b>	<b>137</b>	<b>154</b>	<b>403</b>	-	-	<b>3</b>	<b>13</b>	<b>235</b>	<b>553</b>
70.1	11	32	36	107	-	-	-	-	47	139
70.2	10	21	26	62	-	-	-	-	36	83
70.3	57	84	92	234	-	-	3	13	152	331
<b>71</b>	<b>74</b>	<b>125</b>	<b>30</b>	<b>153</b>	-	-	-	-	<b>104</b>	<b>278</b>
71.1	24	55	8	99	-	-	-	-	32	154
71.2	17	27	9	25	-	-	-	-	26	52
71.3	7	7	2	3	-	-	-	-	9	10
71.4	26	36	11	26	-	-	-	-	37	62
<b>72</b>	<b>84</b>	<b>163</b>	<b>111</b>	<b>716</b>	-	-	<b>3</b>	<b>40</b>	<b>198</b>	<b>919</b>
72.1	7	11	7	19	-	-	-	-	14	30
72.2	7	8	21	292	-	-	-	-	28	300
72.3	56	105	72	336	-	-	1	36	129	477
72.4	-	-	1	2	-	-	-	-	1	2
72.5	11	36	7	37	-	-	-	-	18	73
72.6	3	3	3	30	-	-	2	4	8	37
<b>73</b>	<b>7</b>	<b>7</b>	<b>2</b>	<b>46</b>	-	-	<b>3</b>	<b>58</b>	<b>12</b>	<b>111</b>
73.1	4	4	2	46	-	-	3	58	9	108
73.2	3	3	-	-	-	-	-	-	3	3
<b>74</b>	<b>1.866</b>	<b>3.193</b>	<b>203</b>	<b>1.821</b>	-	-	<b>73</b>	<b>224</b>	<b>2.142</b>	<b>5.238</b>
74.1	750	1.370	58	274	-	-	43	151	851	1.795
74.2	701	962	34	136	-	-	25	47	760	1.145
74.3	2	6	7	22	-	-	-	-	9	28
74.4	16	37	13	46	-	-	1	2	30	85
74.5	-	-	-	-	-	-	-	-	-	-
74.6	7	24	10	380	-	-	-	-	17	404
74.7	225	526	28	483	-	-	3	19	256	1.028
74.8	165	268	53	480	-	-	1	5	219	753
<b>M ISTRUZIONE</b>	<b>58</b>	<b>214</b>	<b>35</b>	<b>203</b>	-	-	<b>2</b>	<b>23</b>	<b>95</b>	<b>440</b>
<b>80</b>	<b>58</b>	<b>214</b>	<b>35</b>	<b>203</b>	-	-	<b>2</b>	<b>23</b>	<b>95</b>	<b>440</b>
80.1	7	24	20	102	-	-	2	23	29	149
80.2	3	75	3	53	-	-	-	-	6	128
80.3	-	-	-	-	-	-	-	-	-	-
80.4	48	115	12	48	-	-	-	-	60	163

**Tavola 3.1 segue - Imprese e addetti secondo la forma giuridica per sezione, sottosezione, divisione e gruppo di attività economica, classe di addetti e tipo di comune**

ATTIVITÀ ECONOMICHE CLASSI DI ADDETTI TIPO DI COMUNE	IMPRESE INDIVIDUALI		SOCIETÀ		AZIENDE MUNICIPALIZ- ZATE, PROVINCIALIZZATE, REGIONALIZZATE		ALTRE FORME		TOTALE	
	N.	Addetti	N.	Addetti	N.	Addetti	N.	Addetti	N.	Addetti
	<b>N</b>	<b>710</b>	<b>1.075</b>	<b>64</b>	<b>699</b>	-	-	<b>30</b>	<b>96</b>	<b>804</b>
<b>85</b>	<b>710</b>	<b>1.075</b>	<b>64</b>	<b>699</b>	-	-	<b>30</b>	<b>96</b>	<b>804</b>	<b>1.870</b>
85.1	681	1.039	42	506	-	-	29	94	752	1.639
85.2	23	26	3	9	-	-	1	2	27	37
85.3	6	10	19	184	-	-	-	-	25	194
<b>O</b>	<b>1.175</b>	<b>1.888</b>	<b>209</b>	<b>1.082</b>	-	-	<b>20</b>	<b>52</b>	<b>1.404</b>	<b>3.022</b>
<b>ALTRI SERVIZI PUBBLICI, SOCIALI E PERSONALI</b>										
<b>90</b>	<b>31</b>	<b>82</b>	<b>12</b>	<b>85</b>	-	-	-	-	<b>43</b>	<b>167</b>
90.0	31	82	12	85	-	-	-	-	43	167
<b>92</b>	<b>141</b>	<b>215</b>	<b>104</b>	<b>574</b>	-	-	<b>14</b>	<b>39</b>	<b>259</b>	<b>828</b>
92.1	4	8	2	9	-	-	-	-	6	17
92.2	13	20	20	127	-	-	-	-	33	147
92.3	86	134	47	251	-	-	1	12	134	397
92.4	1	1	-	-	-	-	-	-	1	1
92.5	-	-	5	42	-	-	-	-	5	42
92.6	30	40	26	133	-	-	11	23	67	196
92.7	7	12	4	12	-	-	2	4	13	28
<b>93</b>	<b>1.003</b>	<b>1.591</b>	<b>93</b>	<b>423</b>	-	-	<b>6</b>	<b>13</b>	<b>1.102</b>	<b>2.027</b>
93.0	1.003	1.591	93	423	-	-	6	13	1.102	2.027
<b>TOTALE</b>	<b>19.292</b>	<b>37.829</b>	<b>5.447</b>	<b>38.399</b>	<b>2</b>	<b>279</b>	<b>274</b>	<b>3.723</b>	<b>25.015</b>	<b>80.230</b>
di cui imprese:										
- artigiane	6.726	14.296	1.174	5.689	-	-	14	47	7.914	20.032
- dell'industria in senso stretto (a)	2.200	5.111	936	10.232	-	-	6	22	3.142	15.365
- dei servizi	14.976	26.800	3.771	22.342	2	279	245	3.580	18.994	53.001
CLASSE DI ADDETTI										
1	11.501	11.501	666	666	-	-	70	70	12.237	12.237
2	4.018	8.036	1.349	2.698	-	-	69	138	5.436	10.872
3 - 5	2.974	10.707	1.852	7.024	-	-	100	373	4.926	18.104
6 - 9	571	3.994	744	5.391	-	-	17	118	1.332	9.503
10 - 19	198	2.562	537	7.084	-	-	13	170	748	9.816
20 - 49	26	761	234	6.929	-	-	3	76	263	7.766
50 - 99	4	268	44	3.140	1	59	1	51	50	3.518
100 - 199	-	-	13	1.718	-	-	-	-	13	1.718
200 - 499	-	-	5	1.245	1	220	-	-	6	1.465
500 - 999	-	-	2	1.332	-	-	-	-	2	1.332
1.000 e più	-	-	1	1.172	-	-	1	2.727	2	3.899
<b>TOTALE</b>	<b>19.292</b>	<b>37.829</b>	<b>5.447</b>	<b>38.399</b>	<b>2</b>	<b>279</b>	<b>274</b>	<b>3.723</b>	<b>25.015</b>	<b>80.230</b>
TIPO DI COMUNE										
- Comune capoluogo	4.518	10.061	1.543	13.186	1	220	70	3.045	6.132	26.512
- Altri comuni	14.774	27.768	3.904	25.213	1	59	204	678	18.883	53.718
<b>TOTALE</b>	<b>19.292</b>	<b>37.829</b>	<b>5.447</b>	<b>38.399</b>	<b>2</b>	<b>279</b>	<b>274</b>	<b>3.723</b>	<b>25.015</b>	<b>80.230</b>

(a) Comprende le sezioni di attività: C - Estrazione di minerali; D - Attività manifatturiere; E - Produzione e distribuzione di energia elettrica, gas e acqua

**Tavola 3.2 - Società e addetti secondo la forma giuridica per sezione, sottosezione, divisione e gruppo di attività economica, classe di addetti e tipo di comune**

ATTIVITÀ ECONOMICHE CLASSI DI ADDETTI TIPO DI COMUNE		SOCIETÀ											
		PER AZIONI		COOPERATIVE		IN ACCOMANDITA		A RESPONSABILITÀ LI- MITATA		IN NOME COLLETTIVO		SEMPLICI O DI FATTO	
		N.	Addetti	N.	Addetti	N.	Addetti	N.	Addetti	N.	Addetti	N.	Addetti
<b>A</b>	<b>AGRICOLTURA, CACCIA E SILVICOLTURA</b>	<b>2</b>	<b>77</b>	<b>9</b>	<b>137</b>	-	-	<b>4</b>	<b>24</b>	<b>7</b>	<b>14</b>	<b>5</b>	<b>20</b>
01		1	63	8	132	-	-	4	24	6	13	5	20
01.1		1	63	1	10	-	-	1	4	-	-	-	-
01.2		-	-	-	-	-	-	-	-	1	2	3	14
01.4		-	-	7	122	-	-	3	20	5	11	2	6
01.5		-	-	-	-	-	-	-	-	-	-	-	-
02		1	14	1	5	-	-	-	-	1	1	-	-
02.0		1	14	1	5	-	-	-	-	1	1	-	-
<b>B</b>	<b>PESCA, PISCICOLTURA E SERVIZI CONNESSI</b>	-	-	<b>7</b>	<b>160</b>	<b>1</b>	<b>3</b>	<b>5</b>	<b>49</b>	<b>4</b>	<b>14</b>	<b>15</b>	<b>37</b>
05		-	-	7	160	1	3	5	49	4	14	15	37
05.0		-	-	7	160	1	3	5	49	4	14	15	37
<b>C</b>	<b>ESTRAZIONE DI MINERALI ENERGETICI</b>	<b>4</b>	<b>149</b>	<b>2</b>	<b>20</b>	-	-	<b>29</b>	<b>303</b>	<b>30</b>	<b>187</b>	<b>10</b>	<b>64</b>
CA		-	-	-	-	-	-	-	-	-	-	-	-
10		-	-	-	-	-	-	-	-	-	-	-	-
10.1		-	-	-	-	-	-	-	-	-	-	-	-
10.2		-	-	-	-	-	-	-	-	-	-	-	-
10.3		-	-	-	-	-	-	-	-	-	-	-	-
11		-	-	-	-	-	-	-	-	-	-	-	-
11.1		-	-	-	-	-	-	-	-	-	-	-	-
11.2		-	-	-	-	-	-	-	-	-	-	-	-
12		-	-	-	-	-	-	-	-	-	-	-	-
12.0		-	-	-	-	-	-	-	-	-	-	-	-
<b>CB</b>	<b>ESTRAZIONE DI MINERALI NON ENERGETICI</b>	<b>4</b>	<b>149</b>	<b>2</b>	<b>20</b>	-	-	<b>29</b>	<b>303</b>	<b>30</b>	<b>187</b>	<b>10</b>	<b>64</b>
13		1	87	-	-	-	-	-	-	-	-	-	-
13.1		-	-	-	-	-	-	-	-	-	-	-	-
13.2		1	87	-	-	-	-	-	-	-	-	-	-
14		3	62	2	20	-	-	29	303	30	187	10	64
14.1		1	20	1	13	-	-	24	263	25	152	9	62
14.2		2	42	1	7	-	-	2	22	3	18	1	2
14.3		-	-	-	-	-	-	1	9	-	-	-	-
14.4		-	-	-	-	-	-	-	-	-	-	-	-
14.5		-	-	-	-	-	-	2	9	2	17	-	-
<b>D</b>	<b>ATTIVITÀ MANIFATTURIERE</b>	<b>46</b>	<b>3.288</b>	<b>57</b>	<b>670</b>	<b>20</b>	<b>153</b>	<b>156</b>	<b>2.013</b>	<b>381</b>	<b>2.474</b>	<b>195</b>	<b>825</b>
DA		8	774	30	398	4	20	27	319	89	620	47	233
15		8	774	30	398	4	20	27	319	89	620	47	233
15.1		1	9	1	23	1	10	4	80	4	26	1	3
15.2		1	530	-	-	-	-	3	32	-	-	-	-
15.3		-	-	-	-	-	-	1	13	-	-	-	-
15.4		2	14	6	27	1	5	4	16	2	11	5	14
15.5		2	167	16	272	1	1	6	71	7	94	2	7
15.6		-	-	-	-	-	-	1	3	4	20	-	-
15.7		-	-	-	-	-	-	2	27	-	-	-	-
15.8		1	38	-	-	1	4	5	69	68	447	37	189
15.9		1	16	7	76	-	-	1	8	4	22	2	20
16		-	-	-	-	-	-	-	-	-	-	-	-
16.0		-	-	-	-	-	-	-	-	-	-	-	-
<b>DB</b>	<b>INDUSTRIE TESSILI E DELL'ABBIGLIAMENTO</b>	-	-	<b>5</b>	<b>13</b>	<b>2</b>	<b>49</b>	<b>10</b>	<b>145</b>	<b>9</b>	<b>52</b>	<b>5</b>	<b>12</b>
17		-	-	5	13	2	49	5	59	4	29	1	3
17.1		-	-	-	-	-	-	1	27	-	-	-	-
17.2		-	-	-	-	-	-	1	4	1	2	-	-
17.3		-	-	-	-	-	-	-	-	-	-	-	-
17.4		-	-	-	-	-	-	1	2	3	27	-	-
17.5		-	-	4	12	2	49	1	5	-	-	-	-
17.6		-	-	-	-	-	-	-	-	-	-	-	-
17.7		-	-	1	1	-	-	1	21	-	-	1	3
18		-	-	-	-	-	-	5	86	5	23	4	9
18.1		-	-	-	-	-	-	-	-	-	-	-	-
18.2		-	-	-	-	-	-	4	83	4	17	4	9
18.3		-	-	-	-	-	-	1	3	1	6	-	-
<b>DC</b>	<b>INDUSTRIE CONCIARIE, FABBRICAZIONE DI PRODOTTI IN CUOIO, PELLE E SIMILARI</b>	-	-	-	-	-	-	-	-	<b>5</b>	<b>20</b>	<b>3</b>	<b>6</b>
19		-	-	-	-	-	-	-	-	5	20	3	6
19.1		-	-	-	-	-	-	-	-	1	5	2	5
19.2		-	-	-	-	-	-	-	-	2	4	-	-
19.3		-	-	-	-	-	-	-	-	2	11	1	1
<b>DD</b>	<b>INDUSTRIA DEL LEGNO E DEI PRODOTTI IN LEGNO</b>	<b>4</b>	<b>279</b>	<b>3</b>	<b>30</b>	<b>2</b>	<b>5</b>	<b>12</b>	<b>149</b>	<b>73</b>	<b>526</b>	<b>57</b>	<b>277</b>
20		4	279	3	30	2	5	12	149	73	526	57	277
20.1		-	-	-	-	-	-	-	-	5	38	1	3
20.2		-	-	-	-	-	-	-	-	-	-	-	-
20.3		-	-	1	16	1	2	5	64	43	268	40	155
20.4		-	-	-	-	-	-	2	19	-	-	3	23
20.5		4	279	2	14	1	3	5	66	25	220	13	96



**Tavola 3.2 segue - Società e addetti secondo la forma giuridica per sezione, sottosezione, divisione e gruppo di attività economica, classe di addetti e tipo di comune**

ATTIVITÀ ECONOMICHE CLASSI DI ADDETTI TIPO DI COMUNE		SOCIETÀ											
		PER AZIONI		COOPERATIVE		IN ACCOMANDITA		A RESPONSABILITÀ LI- MITATA		IN NOME COLLETTIVO		SEMPLICI O DI FATTO	
		N.	Addetti	N.	Addetti	N.	Addetti	N.	Addetti	N.	Addetti	N.	Addetti
<b>DE</b>	<b>FABBRICAZIONE DELLA PASTA-CARTA, DELLA CARTA E DEI PRODOTTI DI CARTA; STAMPA ED EDITORIA</b>	<b>2</b>	<b>201</b>	<b>3</b>	<b>34</b>	<b>3</b>	<b>9</b>	<b>11</b>	<b>213</b>	<b>28</b>	<b>125</b>	<b>7</b>	<b>29</b>
21		1	30	-	-	-	-	2	60	3	9	-	-
21.1		-	-	-	-	-	-	1	18	-	-	-	-
21.2		1	30	-	-	-	-	1	42	3	9	-	-
<b>22</b>		<b>1</b>	<b>171</b>	<b>3</b>	<b>34</b>	<b>3</b>	<b>9</b>	<b>9</b>	<b>153</b>	<b>25</b>	<b>116</b>	<b>7</b>	<b>29</b>
22.1		1	171	1	22	1	4	2	34	7	21	1	1
22.2		-	-	2	12	-	-	6	113	16	89	6	28
22.3		-	-	-	-	2	5	1	6	2	6	-	-
<b>DF</b>	<b>FABBRICAZIONE DI COKE, RAFFINERIE DI PETROLIO, TRATTAMENTO DEI COMBUSTIBILI NUCLEARI</b>	-	-	-	-	-	-	<b>4</b>	<b>42</b>	-	-	-	-
23		-	-	-	-	-	-	4	42	-	-	-	-
23.1		-	-	-	-	-	-	-	-	-	-	-	-
23.2		-	-	-	-	-	-	4	42	-	-	-	-
23.3		-	-	-	-	-	-	-	-	-	-	-	-
<b>DG</b>	<b>FABBRICAZIONE DI PRODOTTI CHIMICI E DI FIBRE SINTETICHE E ARTIFICIALI</b>	-	-	-	-	<b>1</b>	<b>3</b>	<b>5</b>	<b>43</b>	<b>1</b>	<b>3</b>	<b>2</b>	<b>7</b>
24		-	-	-	-	1	3	5	43	1	3	2	7
24.1		-	-	-	-	-	-	3	21	-	-	-	-
24.2		-	-	-	-	-	-	-	-	-	-	-	-
24.3		-	-	-	-	1	3	1	13	-	-	1	2
24.4		-	-	-	-	-	-	-	-	-	-	-	-
24.5		-	-	-	-	-	-	-	-	-	-	-	-
24.6		-	-	-	-	-	-	1	9	1	3	1	5
24.7		-	-	-	-	-	-	-	-	-	-	-	-
<b>DH</b>	<b>FABBRICAZIONE DI ARTICOLI IN GOMMA E MATERIE PLASTICHE</b>	<b>3</b>	<b>220</b>	<b>1</b>	<b>8</b>	<b>1</b>	<b>8</b>	<b>7</b>	<b>77</b>	<b>7</b>	<b>59</b>	<b>3</b>	<b>12</b>
25		3	220	1	8	1	8	7	77	7	59	3	12
25.1		-	-	-	-	1	8	2	24	1	11	2	9
25.2		3	220	1	8	-	-	5	53	6	48	1	3
<b>DI</b>	<b>FABBRICAZIONE DI PRODOTTI DELLA LAVORAZIONE DI MINERALI NON METALLIFERI</b>	<b>13</b>	<b>670</b>	<b>4</b>	<b>35</b>	<b>3</b>	<b>14</b>	<b>37</b>	<b>424</b>	<b>31</b>	<b>210</b>	<b>16</b>	<b>65</b>
26		13	670	4	35	3	14	37	424	31	210	16	65
26.1		-	-	-	-	-	-	-	-	7	41	4	12
26.2		-	-	-	-	-	-	-	-	1	3	2	4
26.3		1	65	-	-	-	-	2	61	-	-	-	-
26.4		2	177	-	-	-	-	1	14	-	-	-	-
26.5		-	-	-	-	-	-	-	-	-	-	-	-
26.6		5	230	2	16	1	6	21	202	15	123	2	5
26.7		5	198	2	19	2	8	13	147	8	43	8	44
26.8		-	-	-	-	-	-	-	-	-	-	-	-
<b>DJ</b>	<b>PRODUZIONE DI METALLO E FABBRICAZIONE DI PRODOTTI IN METALLO</b>	<b>4</b>	<b>501</b>	<b>3</b>	<b>68</b>	<b>1</b>	<b>6</b>	<b>10</b>	<b>110</b>	<b>45</b>	<b>402</b>	<b>32</b>	<b>100</b>
27		-	-	-	-	-	-	-	-	1	6	-	-
27.1		-	-	-	-	-	-	-	-	-	-	-	-
27.2		-	-	-	-	-	-	-	-	-	-	-	-
27.3		-	-	-	-	-	-	-	-	-	-	-	-
27.4		-	-	-	-	-	-	-	-	1	6	-	-
27.5		-	-	-	-	-	-	-	-	-	-	-	-
<b>28</b>		<b>4</b>	<b>501</b>	<b>3</b>	<b>68</b>	<b>1</b>	<b>6</b>	<b>10</b>	<b>110</b>	<b>44</b>	<b>396</b>	<b>32</b>	<b>100</b>
28.1		4	501	2	42	1	6	7	72	31	219	19	63
28.2		-	-	-	-	-	-	-	-	-	-	-	-
28.3		-	-	-	-	-	-	-	-	-	-	-	-
28.4		-	-	-	-	-	-	-	-	-	-	-	-
28.5		-	-	-	-	-	-	2	33	3	118	3	10
28.6		-	-	-	-	-	-	-	-	1	13	-	-
28.7		-	-	1	26	-	-	1	5	9	46	10	27
<b>DK</b>	<b>FABBRICAZIONE DI MACCHINE ED APPARECCHI MECCANICI, COMPRESI L'INSTALLAZIONE, IL MONTAGGIO, LA RIPARAZIONE E LA MANUTENZIONE</b>	<b>5</b>	<b>416</b>	-	-	<b>1</b>	<b>15</b>	<b>4</b>	<b>98</b>	<b>23</b>	<b>96</b>	<b>5</b>	<b>31</b>
29		5	416	-	-	1	15	4	98	23	96	5	31
29.1		-	-	-	-	-	-	-	-	2	10	1	2
29.2		2	56	-	-	1	15	-	-	12	50	2	4
29.3		-	-	-	-	-	-	-	-	3	6	-	-
29.4		-	-	-	-	-	-	-	-	1	3	-	-
29.5		3	360	-	-	-	-	4	98	4	22	2	25
29.6		-	-	-	-	-	-	-	-	-	-	-	-
29.7		-	-	-	-	-	-	-	-	1	5	-	-

**Tavola 3.2 segue - Società e addetti secondo la forma giuridica per sezione, sottosezione, divisione e gruppo di attività economica, classe di addetti e tipo di comune**

		SOCIETÀ											
ATTIVITÀ ECONOMICHE CLASSI DI ADDETTI TIPO DI COMUNE		PER AZIONI		COOPERATIVE		IN ACCOMANDITA		A RESPONSABILITÀ LI- MITATA		IN NOME COLLETTIVO		SEMPLICI O DI FATTO	
		N.	Addetti	N.	Addetti	N.	Addetti	N.	Addetti	N.	Addetti	N.	Addetti
<b>DL</b>	<b>FABBRICAZIONE DI MACCHINE ELETTRICHE E DI APPARECCHIATURE ELETTRICHE ED OTTICHE</b>	<b>2</b>	<b>20</b>	<b>2</b>	<b>14</b>	<b>1</b>	<b>5</b>	<b>8</b>	<b>178</b>	<b>31</b>	<b>191</b>	<b>4</b>	<b>12</b>
30		-	-	-	-	-	-	-	-	-	-	-	-
30.0		-	-	-	-	-	-	-	-	-	-	-	-
31		-	-	<b>1</b>	<b>11</b>	<b>1</b>	<b>5</b>	<b>5</b>	<b>159</b>	<b>12</b>	<b>81</b>	<b>2</b>	<b>7</b>
31.1		-	-	<b>1</b>	<b>11</b>	-	-	<b>2</b>	<b>94</b>	<b>2</b>	<b>11</b>	<b>1</b>	<b>3</b>
31.2		-	-	-	-	<b>1</b>	<b>5</b>	-	-	<b>1</b>	<b>24</b>	-	-
31.3		-	-	-	-	-	-	-	-	-	-	-	-
31.4		-	-	-	-	-	-	-	-	-	-	-	-
31.5		-	-	-	-	-	-	-	-	<b>3</b>	<b>15</b>	<b>1</b>	<b>4</b>
31.6		-	-	-	-	-	-	<b>3</b>	<b>65</b>	<b>6</b>	<b>31</b>	-	-
32		-	-	<b>1</b>	<b>3</b>	-	-	<b>1</b>	<b>6</b>	<b>8</b>	<b>61</b>	<b>1</b>	<b>3</b>
32.1		-	-	-	-	-	-	-	-	-	-	-	-
32.2		-	-	<b>1</b>	<b>3</b>	-	-	<b>1</b>	<b>6</b>	<b>8</b>	<b>61</b>	<b>1</b>	<b>3</b>
32.3		-	-	-	-	-	-	-	-	-	-	-	-
33		<b>2</b>	<b>20</b>	-	-	-	-	<b>2</b>	<b>13</b>	<b>11</b>	<b>49</b>	<b>1</b>	<b>2</b>
33.1		-	-	-	-	-	-	<b>2</b>	<b>13</b>	<b>7</b>	<b>19</b>	<b>1</b>	<b>2</b>
33.2		-	-	-	-	-	-	-	-	<b>1</b>	<b>19</b>	-	-
33.3		<b>1</b>	<b>4</b>	-	-	-	-	-	-	-	-	-	-
33.4		<b>1</b>	<b>16</b>	-	-	-	-	-	-	<b>3</b>	<b>11</b>	-	-
33.5		-	-	-	-	-	-	-	-	-	-	-	-
<b>DM</b>	<b>FABBRICAZIONE DI MEZZI DI TRASPORTO</b>	<b>3</b>	<b>142</b>	<b>5</b>	<b>66</b>	-	-	<b>8</b>	<b>80</b>	<b>17</b>	<b>70</b>	-	-
34		-	-	-	-	-	-	-	-	<b>1</b>	<b>3</b>	-	-
34.1		-	-	-	-	-	-	-	-	-	-	-	-
34.2		-	-	-	-	-	-	-	-	-	-	-	-
34.3		-	-	-	-	-	-	-	-	<b>1</b>	<b>3</b>	-	-
35		<b>3</b>	<b>142</b>	<b>5</b>	<b>66</b>	-	-	<b>8</b>	<b>80</b>	<b>16</b>	<b>67</b>	-	-
35.1		<b>3</b>	<b>142</b>	<b>5</b>	<b>66</b>	-	-	<b>8</b>	<b>80</b>	<b>16</b>	<b>67</b>	-	-
35.2		-	-	-	-	-	-	-	-	-	-	-	-
35.3		-	-	-	-	-	-	-	-	-	-	-	-
35.4		-	-	-	-	-	-	-	-	-	-	-	-
35.5		-	-	-	-	-	-	-	-	-	-	-	-
<b>DN</b>	<b>ALTRE INDUSTRIE MANIFATTURIERE</b>	<b>2</b>	<b>65</b>	<b>1</b>	<b>4</b>	<b>1</b>	<b>19</b>	<b>13</b>	<b>135</b>	<b>22</b>	<b>100</b>	<b>14</b>	<b>41</b>
36		<b>2</b>	<b>65</b>	<b>1</b>	<b>4</b>	<b>1</b>	<b>19</b>	<b>11</b>	<b>112</b>	<b>20</b>	<b>94</b>	<b>14</b>	<b>41</b>
36.1		<b>2</b>	<b>65</b>	<b>1</b>	<b>4</b>	<b>1</b>	<b>19</b>	<b>7</b>	<b>81</b>	<b>12</b>	<b>71</b>	<b>10</b>	<b>33</b>
36.2		-	-	-	-	-	-	<b>1</b>	<b>5</b>	<b>8</b>	<b>23</b>	<b>3</b>	<b>6</b>
36.3		-	-	-	-	-	-	-	-	-	-	-	-
36.4		-	-	-	-	-	-	-	-	-	-	-	-
36.5		-	-	-	-	-	-	-	-	-	-	-	-
36.6		-	-	-	-	-	-	<b>3</b>	<b>26</b>	-	-	<b>1</b>	<b>2</b>
37		-	-	-	-	-	-	<b>2</b>	<b>23</b>	<b>2</b>	<b>6</b>	-	-
37.1		-	-	-	-	-	-	<b>1</b>	<b>11</b>	<b>1</b>	<b>3</b>	-	-
37.2		-	-	-	-	-	-	<b>1</b>	<b>12</b>	<b>1</b>	<b>3</b>	-	-
<b>E</b>	<b>PRODUZIONE E DISTRIBUZIONE DI ENERGIA ELETTRICA, GAS E ACQUA</b>	<b>1</b>	<b>20</b>	-	-	-	-	<b>5</b>	<b>66</b>	-	-	-	-
40		-	-	-	-	-	-	<b>1</b>	<b>2</b>	-	-	-	-
40.1		-	-	-	-	-	-	-	-	-	-	-	-
40.2		-	-	-	-	-	-	<b>1</b>	<b>2</b>	-	-	-	-
40.3		-	-	-	-	-	-	-	-	-	-	-	-
41		<b>1</b>	<b>20</b>	-	-	-	-	<b>4</b>	<b>64</b>	-	-	-	-
41.0		<b>1</b>	<b>20</b>	-	-	-	-	<b>4</b>	<b>64</b>	-	-	-	-
<b>F</b>	<b>COSTRUZIONI</b>	<b>9</b>	<b>218</b>	<b>37</b>	<b>327</b>	<b>39</b>	<b>253</b>	<b>266</b>	<b>2.590</b>	<b>235</b>	<b>1.449</b>	<b>95</b>	<b>453</b>
45		<b>9</b>	<b>218</b>	<b>37</b>	<b>327</b>	<b>39</b>	<b>253</b>	<b>266</b>	<b>2.590</b>	<b>235</b>	<b>1.449</b>	<b>95</b>	<b>453</b>
45.1		-	-	<b>1</b>	<b>3</b>	-	-	<b>6</b>	<b>39</b>	<b>12</b>	<b>41</b>	<b>5</b>	<b>9</b>
45.2		<b>8</b>	<b>188</b>	<b>31</b>	<b>306</b>	<b>37</b>	<b>247</b>	<b>241</b>	<b>2.297</b>	<b>165</b>	<b>1.045</b>	<b>69</b>	<b>313</b>
45.3		<b>1</b>	<b>30</b>	<b>4</b>	<b>17</b>	<b>2</b>	<b>6</b>	<b>16</b>	<b>231</b>	<b>48</b>	<b>312</b>	<b>17</b>	<b>113</b>
45.4		-	-	<b>1</b>	<b>1</b>	-	-	<b>3</b>	<b>23</b>	<b>10</b>	<b>51</b>	<b>4</b>	<b>18</b>
45.5		-	-	-	-	-	-	-	-	-	-	-	-
<b>G</b>	<b>COMMERCIO ALL'INGROSSO E AL DETTAGLIO; RIPARAZIONE DI AUTOVEICOLI, MOTOCICLI E DI BENI PERSONALI E PER LA CASA</b>	<b>14</b>	<b>400</b>	<b>42</b>	<b>373</b>	<b>332</b>	<b>1.214</b>	<b>424</b>	<b>3.295</b>	<b>1.004</b>	<b>3.841</b>	<b>290</b>	<b>817</b>
50		<b>2</b>	<b>44</b>	<b>5</b>	<b>67</b>	<b>36</b>	<b>138</b>	<b>55</b>	<b>622</b>	<b>124</b>	<b>563</b>	<b>86</b>	<b>239</b>
50.1		<b>2</b>	<b>44</b>	<b>1</b>	<b>17</b>	<b>12</b>	<b>20</b>	<b>40</b>	<b>505</b>	<b>16</b>	<b>88</b>	-	-
50.2		-	-	<b>4</b>	<b>50</b>	<b>2</b>	<b>10</b>	<b>10</b>	<b>83</b>	<b>77</b>	<b>337</b>	<b>74</b>	<b>211</b>
50.3		-	-	-	-	<b>10</b>	<b>65</b>	<b>3</b>	<b>23</b>	<b>14</b>	<b>63</b>	<b>4</b>	<b>6</b>
50.4		-	-	-	-	<b>3</b>	<b>13</b>	<b>2</b>	<b>11</b>	<b>6</b>	<b>25</b>	<b>2</b>	<b>6</b>
50.5		-	-	-	-	<b>9</b>	<b>30</b>	-	-	<b>11</b>	<b>50</b>	<b>6</b>	<b>16</b>
51		<b>6</b>	<b>170</b>	<b>11</b>	<b>108</b>	<b>74</b>	<b>303</b>	<b>157</b>	<b>1.297</b>	<b>182</b>	<b>855</b>	<b>24</b>	<b>80</b>
51.1		-	-	-	-	<b>17</b>	<b>59</b>	<b>8</b>	<b>50</b>	<b>20</b>	<b>61</b>	<b>4</b>	<b>5</b>
51.2		<b>1</b>	<b>3</b>	-	-	<b>5</b>	<b>25</b>	<b>4</b>	<b>13</b>	<b>12</b>	<b>38</b>	<b>1</b>	<b>2</b>
51.3		<b>2</b>	<b>65</b>	<b>9</b>	<b>92</b>	<b>23</b>	<b>110</b>	<b>46</b>	<b>450</b>	<b>85</b>	<b>383</b>	<b>12</b>	<b>60</b>
51.4		<b>1</b>	<b>15</b>	<b>2</b>	<b>16</b>	<b>15</b>	<b>66</b>	<b>43</b>	<b>402</b>	<b>28</b>	<b>175</b>	<b>3</b>	<b>7</b>
51.5		<b>2</b>	<b>87</b>	-	-	<b>6</b>	<b>15</b>	<b>30</b>	<b>218</b>	<b>22</b>	<b>127</b>	<b>3</b>	<b>4</b>
51.6		-	-	-	-	<b>8</b>	<b>28</b>	<b>26</b>	<b>164</b>	<b>15</b>	<b>71</b>	<b>1</b>	<b>2</b>
51.7		-	-	-	-	-	-	-	-	-	-	-	-

Tavola 3.2 segue - Società e addetti secondo la forma giuridica per sezione, sottosezione, divisione e gruppo di attività economica, classe di addetti e tipo di comune

ATTIVITÀ ECONOMICHE CLASSI DI ADDETTI TIPO DI COMUNE	SOCIETÀ											
	PER AZIONI		COOPERATIVE		IN ACCOMANDITA		A RESPONSABILITÀ LI- MITATA		IN NOME COLLETTIVO		SEMPLICI O DI FATTO	
	N.	Addetti	N.	Addetti	N.	Addetti	N.	Addetti	N.	Addetti	N.	Addetti
<b>52</b>	<b>6</b>	<b>186</b>	<b>26</b>	<b>198</b>	<b>222</b>	<b>773</b>	<b>212</b>	<b>1.376</b>	<b>698</b>	<b>2.423</b>	<b>180</b>	<b>498</b>
52.1	1	132	8	99	34	173	39	523	111	514	32	96
52.2	2	3	9	57	22	50	9	43	113	321	30	78
52.3	-	-	1	7	11	45	1	3	13	46	6	14
52.4	3	51	8	35	154	501	161	801	451	1.508	104	293
52.5	-	-	-	-	-	-	1	1	-	-	1	2
52.6	-	-	-	-	1	4	1	5	1	2	-	-
52.7	-	-	-	-	-	-	-	-	9	32	7	15
<b>H</b>	<b>14</b>	<b>199</b>	<b>15</b>	<b>108</b>	<b>66</b>	<b>264</b>	<b>120</b>	<b>1.037</b>	<b>336</b>	<b>1.303</b>	<b>66</b>	<b>201</b>
<b>55</b>	<b>14</b>	<b>199</b>	<b>15</b>	<b>108</b>	<b>66</b>	<b>264</b>	<b>120</b>	<b>1.037</b>	<b>336</b>	<b>1.303</b>	<b>66</b>	<b>201</b>
55.1	10	179	2	20	3	22	56	664	34	190	7	46
55.2	3	19	7	52	1	3	18	95	4	17	2	4
55.3	1	1	-	-	23	107	26	135	124	504	15	48
55.4	-	-	2	9	39	132	18	73	171	569	40	96
55.5	-	-	4	27	-	-	2	70	3	23	2	7
<b>I</b>	<b>6</b>	<b>1.456</b>	<b>21</b>	<b>535</b>	<b>9</b>	<b>90</b>	<b>45</b>	<b>449</b>	<b>70</b>	<b>354</b>	<b>10</b>	<b>26</b>
<b>60</b>	<b>2</b>	<b>117</b>	<b>9</b>	<b>213</b>	<b>3</b>	<b>71</b>	<b>19</b>	<b>269</b>	<b>53</b>	<b>263</b>	<b>4</b>	<b>7</b>
60.1	-	-	-	-	-	-	-	-	-	-	-	-
60.2	2	117	9	213	3	71	19	269	53	263	4	7
60.3	-	-	-	-	-	-	-	-	-	-	-	-
<b>61</b>	<b>1</b>	<b>80</b>	<b>-</b>	<b>-</b>	<b>-</b>	<b>-</b>	<b>3</b>	<b>15</b>	<b>5</b>	<b>14</b>	<b>-</b>	<b>-</b>
61.1	1	80	-	-	-	-	3	15	5	14	-	-
61.2	-	-	-	-	-	-	-	-	-	-	-	-
<b>62</b>	<b>1</b>	<b>1.172</b>	<b>-</b>	<b>-</b>	<b>-</b>	<b>-</b>	<b>1</b>	<b>17</b>	<b>-</b>	<b>-</b>	<b>-</b>	<b>-</b>
62.1	1	1.172	-	-	-	-	1	17	-	-	-	-
62.2	-	-	-	-	-	-	-	-	-	-	-	-
62.3	-	-	-	-	-	-	-	-	-	-	-	-
<b>63</b>	<b>2</b>	<b>87</b>	<b>12</b>	<b>322</b>	<b>6</b>	<b>19</b>	<b>22</b>	<b>148</b>	<b>11</b>	<b>72</b>	<b>6</b>	<b>19</b>
63.1	-	-	6	281	-	-	-	-	1	2	-	-
63.2	2	87	3	26	-	-	3	25	2	10	4	14
63.3	-	-	2	12	6	19	15	81	5	34	1	3
63.4	-	-	1	3	-	-	4	42	3	26	1	2
<b>64</b>	<b>-</b>	<b>-</b>	<b>-</b>	<b>-</b>	<b>-</b>	<b>-</b>	<b>-</b>	<b>-</b>	<b>1</b>	<b>5</b>	<b>-</b>	<b>-</b>
64.1	-	-	-	-	-	-	-	-	1	5	-	-
64.2	-	-	-	-	-	-	-	-	-	-	-	-
<b>J</b>	<b>11</b>	<b>168</b>	<b>4</b>	<b>815</b>	<b>21</b>	<b>64</b>	<b>6</b>	<b>34</b>	<b>22</b>	<b>126</b>	<b>15</b>	<b>50</b>
<b>65</b>	<b>2</b>	<b>129</b>	<b>4</b>	<b>815</b>	<b>-</b>	<b>-</b>	<b>2</b>	<b>12</b>	<b>9</b>	<b>83</b>	<b>-</b>	<b>-</b>
65.1	-	-	1	802	-	-	-	-	-	-	-	-
65.2	2	129	3	13	-	-	2	12	9	83	-	-
<b>66</b>	<b>-</b>	<b>-</b>	<b>-</b>	<b>-</b>	<b>-</b>	<b>-</b>	<b>-</b>	<b>-</b>	<b>-</b>	<b>-</b>	<b>-</b>	<b>-</b>
66.0	-	-	-	-	-	-	-	-	-	-	-	-
<b>67</b>	<b>9</b>	<b>39</b>	<b>-</b>	<b>-</b>	<b>21</b>	<b>64</b>	<b>4</b>	<b>22</b>	<b>13</b>	<b>43</b>	<b>15</b>	<b>50</b>
67.1	2	7	-	-	2	3	2	3	2	3	-	-
67.2	7	32	-	-	19	61	2	19	11	40	15	50
<b>K</b>	<b>16</b>	<b>539</b>	<b>33</b>	<b>733</b>	<b>69</b>	<b>297</b>	<b>155</b>	<b>861</b>	<b>147</b>	<b>498</b>	<b>80</b>	<b>211</b>
<b>70</b>	<b>5</b>	<b>10</b>	<b>2</b>	<b>2</b>	<b>24</b>	<b>74</b>	<b>78</b>	<b>203</b>	<b>37</b>	<b>102</b>	<b>8</b>	<b>12</b>
70.1	2	4	-	-	6	23	24	69	4	11	-	-
70.2	2	2	1	1	4	12	12	31	6	14	1	2
70.3	1	4	1	1	14	39	42	103	27	77	7	10
<b>71</b>	<b>2</b>	<b>62</b>	<b>1</b>	<b>6</b>	<b>1</b>	<b>1</b>	<b>4</b>	<b>29</b>	<b>18</b>	<b>49</b>	<b>4</b>	<b>6</b>
71.1	2	62	-	-	-	-	3	28	3	9	-	-
71.2	-	-	-	-	1	1	1	1	5	20	2	3
71.3	-	-	-	-	-	-	-	-	2	3	-	-
71.4	-	-	1	6	-	-	-	-	8	17	2	3
<b>72</b>	<b>2</b>	<b>204</b>	<b>6</b>	<b>64</b>	<b>20</b>	<b>71</b>	<b>27</b>	<b>176</b>	<b>40</b>	<b>163</b>	<b>16</b>	<b>38</b>
72.1	-	-	-	-	1	2	2	8	2	5	2	4
72.2	2	204	1	4	2	6	8	53	8	25	-	-
72.3	-	-	4	54	16	62	11	61	27	125	14	34
72.4	-	-	-	-	-	-	1	2	-	-	-	-
72.5	-	-	1	6	-	-	3	23	3	8	-	-
72.6	-	-	-	-	1	1	2	29	-	-	-	-
<b>73</b>	<b>-</b>	<b>-</b>	<b>-</b>	<b>-</b>	<b>-</b>	<b>-</b>	<b>2</b>	<b>46</b>	<b>-</b>	<b>-</b>	<b>-</b>	<b>-</b>
73.1	-	-	-	-	-	-	2	46	-	-	-	-
73.2	-	-	-	-	-	-	-	-	-	-	-	-
<b>74</b>	<b>7</b>	<b>263</b>	<b>24</b>	<b>661</b>	<b>24</b>	<b>151</b>	<b>44</b>	<b>407</b>	<b>52</b>	<b>184</b>	<b>52</b>	<b>155</b>
74.1	4	56	3	11	11	35	13	98	9	25	18	49
74.2	-	-	2	36	4	9	5	28	4	8	19	55
74.3	-	-	1	2	-	-	4	14	1	4	1	2
74.4	1	2	1	3	3	20	3	5	3	8	2	8
74.5	-	-	-	-	-	-	-	-	-	-	-	-
74.6	-	-	2	163	2	69	5	146	1	2	-	-
74.7	-	-	9	379	1	4	4	21	7	52	7	27
74.8	2	205	6	67	3	14	10	95	27	85	5	14
<b>M</b>	<b>-</b>	<b>-</b>	<b>1</b>	<b>10</b>	<b>6</b>	<b>46</b>	<b>4</b>	<b>57</b>	<b>12</b>	<b>43</b>	<b>12</b>	<b>47</b>
<b>80</b>	<b>-</b>	<b>-</b>	<b>1</b>	<b>10</b>	<b>6</b>	<b>46</b>	<b>4</b>	<b>57</b>	<b>12</b>	<b>43</b>	<b>12</b>	<b>47</b>
80.1	-	-	1	10	4	36	1	4	6	27	8	25
80.2	-	-	-	-	-	-	2	51	-	-	1	2
80.3	-	-	-	-	-	-	-	-	-	-	-	-
80.4	-	-	-	-	2	10	1	2	6	16	3	20

**Tavola 3.2 segue - Società e addetti secondo la forma giuridica per sezione, sottosezione, divisione e gruppo di attività economica, classe di addetti e tipo di comune**

SOCIETÀ													
ATTIVITÀ ECONOMICHE CLASSI DI ADDETTI TIPO DI COMUNE		PER AZIONI		COOPERATIVE		IN ACCOMANDITA		A RESPONSABILITÀ LI- MITATA		IN NOME COLLETTIVO		SEMPLICI O DI FATTO	
		N.	Addetti	N.	Addetti	N.	Addetti	N.	Addetti	N.	Addetti	N.	Addetti
<b>N</b>	<b>SANITÀ E ALTRI SERVIZI SOCIALI</b>	<b>1</b>	<b>242</b>	<b>19</b>	<b>168</b>	<b>4</b>	<b>16</b>	<b>13</b>	<b>127</b>	<b>8</b>	<b>61</b>	<b>19</b>	<b>85</b>
85		1	242	19	168	4	16	13	127	8	61	19	85
85.1		1	242	3	18	4	16	12	106	7	58	15	66
85.2		-	-	-	-	-	-	-	-	1	3	2	6
85.3		-	-	16	150	-	-	1	21	-	-	2	13
<b>O</b>	<b>ALTRI SERVIZI PUBBLICI, SOCIALI E PERSONALI</b>	<b>2</b>	<b>63</b>	<b>22</b>	<b>231</b>	<b>7</b>	<b>59</b>	<b>37</b>	<b>269</b>	<b>78</b>	<b>269</b>	<b>63</b>	<b>191</b>
90		-	-	2	27	-	-	3	9	5	46	2	3
90.0		-	-	2	27	-	-	3	9	5	46	2	3
92		1	1	13	118	6	34	26	217	44	142	14	62
92.1		-	-	-	-	-	-	-	-	2	9	-	-
92.2		-	-	-	-	1	2	8	91	10	31	1	3
92.3		-	-	6	70	2	17	11	56	20	69	8	39
92.4		-	-	-	-	-	-	-	-	-	-	-	-
92.5		-	-	3	27	1	12	-	-	1	3	-	-
92.6		1	1	3	16	2	3	7	70	9	25	4	18
92.7		-	-	1	5	-	-	-	-	2	5	1	2
93		1	62	7	86	1	25	8	43	29	81	47	126
93.0		1	62	7	86	1	25	8	43	29	81	47	126
<b>TOTALE</b>		<b>126</b>	<b>6.819</b>	<b>269</b>	<b>4.287</b>	<b>574</b>	<b>2.459</b>	<b>1.269</b>	<b>11.174</b>	<b>2.334</b>	<b>10.633</b>	<b>875</b>	<b>3.027</b>
di cui imprese:													
- artigiane		-	-	36	316	-	-	-	-	744	3.881	394	1.492
- dell'industria in senso stretto (a)		51	3.457	59	690	20	153	190	2.382	411	2.661	205	889
- dei servizi		64	3.067	157	2.973	514	2.050	804	6.129	1.677	6.495	555	1.628
CLASSE DI ADDETTI													
1		11	11	16	16	131	131	175	175	238	238	95	95
2		8	16	24	48	129	258	156	312	673	1.346	359	718
3 - 5		16	63	65	250	200	744	366	1.429	891	3.379	314	1.159
6 - 9		5	40	61	461	66	470	212	1.556	328	2.343	72	521
10 - 19		20	287	57	743	39	509	229	3.070	161	2.064	31	411
20 - 49		29	870	36	1.111	8	282	117	3.500	41	1.099	3	67
50 - 99		24	1.807	5	375	1	65	12	780	1	57	1	56
100 - 199		7	988	4	481	-	-	1	142	1	107	-	-
200 - 499		4	1.035	-	-	-	-	1	210	-	-	-	-
500 - 999		1	530	1	802	-	-	-	-	-	-	-	-
1.000 e più		1	1.172	-	-	-	-	-	-	-	-	-	-
<b>TOTALE</b>		<b>126</b>	<b>6.819</b>	<b>269</b>	<b>4.287</b>	<b>574</b>	<b>2.459</b>	<b>1.269</b>	<b>11.174</b>	<b>2.334</b>	<b>10.633</b>	<b>875</b>	<b>3.027</b>
TIPO DI COMUNE													
- Comune capoluogo		43	2.226	62	2.024	198	1.098	458	4.364	500	2.540	282	934
- Altri comuni		83	4.593	207	2.263	376	1.361	811	6.810	1.834	8.093	593	2.093
<b>TOTALE</b>		<b>126</b>	<b>6.819</b>	<b>269</b>	<b>4.287</b>	<b>574</b>	<b>2.459</b>	<b>1.269</b>	<b>11.174</b>	<b>2.334</b>	<b>10.633</b>	<b>875</b>	<b>3.027</b>

(a) Comprende le sezioni di attività: C - Estrazione di minerali; D - Attività manifatturiere; E - Produzione e distribuzione di energia elettrica, gas e acqua

**Tavola 3.3 - Imprese per classe di addetti, sezione, sottosezione, divisione, gruppo di attività economica e tipo di comune**

ATTIVITÀ ECONOMICHE TIPO DI COMUNE	CLASSI DI ADDETTI											Totale
	1	2	3 - 5	6 - 9	10 - 19	20 - 49	50 - 99	100 - 199	200 - 499	500 - 999	1.000 e più	
<b>A</b> <b>AGRICOLTURA, CACCIA E SILVICOLTURA</b>	<b>50</b>	<b>8</b>	<b>16</b>	<b>3</b>	<b>5</b>	<b>1</b>	<b>2</b>	-	-	-	-	<b>85</b>
<b>01</b>	<b>43</b>	<b>7</b>	<b>14</b>	<b>3</b>	<b>4</b>	-	<b>2</b>	-	-	-	-	<b>73</b>
01.1	4	1	4	-	2	-	1	-	-	-	-	12
01.2	2	2	2	1	-	-	-	-	-	-	-	7
01.4	37	4	8	2	2	-	1	-	-	-	-	54
01.5	-	-	-	-	-	-	-	-	-	-	-	-
<b>02</b>	<b>7</b>	<b>1</b>	<b>2</b>	-	<b>1</b>	<b>1</b>	-	-	-	-	-	<b>12</b>
02.0	7	1	2	-	1	1	-	-	-	-	-	12
<b>B</b> <b>PESCA, PISCICOLTURA E SERVIZI CONNESSI</b>	<b>74</b>	<b>35</b>	<b>35</b>	<b>7</b>	<b>4</b>	<b>5</b>	-	-	-	-	-	<b>160</b>
<b>05</b>	<b>74</b>	<b>35</b>	<b>35</b>	<b>7</b>	<b>4</b>	<b>5</b>	-	-	-	-	-	<b>160</b>
05.0	74	35	35	7	4	5	-	-	-	-	-	160
<b>C</b> <b>ESTRAZIONE DI MINERALI</b>	<b>12</b>	<b>13</b>	<b>27</b>	<b>39</b>	<b>25</b>	<b>3</b>	<b>1</b>	-	-	-	-	<b>120</b>
<b>CA</b> <b>ESTRAZIONE DI MINERALI ENERGETICI</b>	-	-	-	-	-	-	-	-	-	-	-	-
<b>10</b>	-	-	-	-	-	-	-	-	-	-	-	-
10.1	-	-	-	-	-	-	-	-	-	-	-	-
10.2	-	-	-	-	-	-	-	-	-	-	-	-
10.3	-	-	-	-	-	-	-	-	-	-	-	-
<b>11</b>	-	-	-	-	-	-	-	-	-	-	-	-
11.1	-	-	-	-	-	-	-	-	-	-	-	-
11.2	-	-	-	-	-	-	-	-	-	-	-	-
<b>12</b>	-	-	-	-	-	-	-	-	-	-	-	-
12.0	-	-	-	-	-	-	-	-	-	-	-	-
<b>CB</b> <b>ESTRAZIONE DI MINERALI NON ENERGETICI</b>	<b>12</b>	<b>13</b>	<b>27</b>	<b>39</b>	<b>25</b>	<b>3</b>	<b>1</b>	-	-	-	-	<b>120</b>
<b>13</b>	-	-	-	-	-	-	<b>1</b>	-	-	-	-	<b>1</b>
13.1	-	-	-	-	-	-	-	-	-	-	-	-
13.2	-	-	-	-	-	-	1	-	-	-	-	1
<b>14</b>	<b>12</b>	<b>13</b>	<b>27</b>	<b>39</b>	<b>25</b>	<b>3</b>	-	-	-	-	-	<b>119</b>
14.1	10	10	26	30	21	2	-	-	-	-	-	99
14.2	1	2	-	5	3	1	-	-	-	-	-	12
14.3	-	-	-	1	-	-	-	-	-	-	-	1
14.4	1	-	-	-	-	-	-	-	-	-	-	1
14.5	-	1	1	3	1	-	-	-	-	-	-	6
<b>D</b> <b>ATTIVITÀ MANIFATTURIERE</b>	<b>1.209</b>	<b>566</b>	<b>708</b>	<b>257</b>	<b>166</b>	<b>75</b>	<b>18</b>	<b>5</b>	<b>2</b>	<b>1</b>	-	<b>3.007</b>
<b>DA</b> <b>INDUSTRIE ALIMENTARI, DELLE BEVANDE E DEL TABACCO</b>	<b>105</b>	<b>97</b>	<b>194</b>	<b>87</b>	<b>53</b>	<b>17</b>	<b>4</b>	-	-	<b>1</b>	-	<b>558</b>
<b>15</b>	<b>105</b>	<b>97</b>	<b>194</b>	<b>87</b>	<b>53</b>	<b>17</b>	<b>4</b>	-	-	<b>1</b>	-	<b>558</b>
15.1	3	-	6	2	4	1	1	-	-	-	-	17
15.2	1	-	1	1	1	1	-	-	-	1	-	5
15.3	-	-	-	-	1	-	-	-	-	-	-	1
15.4	9	5	12	6	2	-	-	-	-	-	-	34
15.5	6	5	10	4	11	7	3	-	-	-	-	46
15.6	6	2	5	3	-	-	-	-	-	-	-	16
15.7	-	-	-	-	2	-	-	-	-	-	-	2
15.8	77	81	158	70	26	7	-	-	-	-	-	419
15.9	3	4	2	1	7	1	-	-	-	-	-	18
<b>16</b>	-	-	-	-	-	-	-	-	-	-	-	-
16.0	-	-	-	-	-	-	-	-	-	-	-	-
<b>DB</b> <b>INDUSTRIE TESSILI E DELL'ABBIGLIAMENTO</b>	<b>160</b>	<b>37</b>	<b>38</b>	<b>9</b>	<b>6</b>	<b>6</b>	-	-	-	-	-	<b>256</b>
<b>17</b>	<b>78</b>	<b>17</b>	<b>21</b>	<b>2</b>	<b>3</b>	<b>3</b>	-	-	-	-	-	<b>124</b>
17.1	-	-	-	1	-	1	-	-	-	-	-	2
17.2	9	1	2	-	-	-	-	-	-	-	-	12
17.3	1	-	-	-	-	-	-	-	-	-	-	1
17.4	16	7	7	1	3	-	-	-	-	-	-	34
17.5	35	4	9	-	-	1	-	-	-	-	-	49
17.6	5	2	-	-	-	-	-	-	-	-	-	7
17.7	12	3	3	-	-	1	-	-	-	-	-	19
<b>18</b>	<b>82</b>	<b>20</b>	<b>17</b>	<b>7</b>	<b>3</b>	<b>3</b>	-	-	-	-	-	<b>132</b>
18.1	1	2	2	-	-	-	-	-	-	-	-	5
18.2	75	15	12	6	2	3	-	-	-	-	-	113
18.3	6	3	3	1	1	-	-	-	-	-	-	14
<b>DC</b> <b>INDUSTRIE CONCIARIE, FABBRICAZIONE DI PRODOTTI IN CUOIO, PELLE E SIMILARI</b>	<b>11</b>	<b>6</b>	<b>6</b>	<b>2</b>	-	-	-	-	-	-	-	<b>25</b>
<b>19</b>	<b>11</b>	<b>6</b>	<b>6</b>	<b>2</b>	-	-	-	-	-	-	-	<b>25</b>
19.1	2	2	3	-	-	-	-	-	-	-	-	7
19.2	8	4	2	1	-	-	-	-	-	-	-	15
19.3	1	-	1	1	-	-	-	-	-	-	-	3
<b>DD</b> <b>INDUSTRIA DEL LEGNO E DEI PRODOTTI IN LEGNO</b>	<b>402</b>	<b>151</b>	<b>154</b>	<b>40</b>	<b>27</b>	<b>10</b>	<b>1</b>	<b>1</b>	-	-	-	<b>786</b>
<b>20</b>	<b>402</b>	<b>151</b>	<b>154</b>	<b>40</b>	<b>27</b>	<b>10</b>	<b>1</b>	<b>1</b>	-	-	-	<b>786</b>
20.1	8	7	3	1	-	1	-	-	-	-	-	20
20.2	-	-	-	-	-	-	-	-	-	-	-	-
20.3	269	107	96	16	15	2	-	-	-	-	-	505
20.4	-	-	4	3	2	-	-	-	-	-	-	9
20.5	125	37	51	20	10	7	1	1	-	-	-	252

**Tavola 3.3 segue - Imprese per classe di addetti, sezione, sottosezione, divisione, gruppo di attività economica e tipo di comune**

ATTIVITÀ ECONOMICHE TIPO DI COMUNE		CLASSI DI ADDETTI											Totale
		1	2	3 - 5	6 - 9	10 - 19	20 - 49	50 - 99	100 - 199	200 - 499	500 - 999	1.000 e più	
<b>DE</b>	<b>FABBRICAZIONE DELLA PASTA-CARTA, DELLA CARTA E DEI PRODOTTI DI CARTA; STAMPA ED EDITORIA</b>	<b>33</b>	<b>25</b>	<b>32</b>	<b>14</b>	<b>6</b>	<b>7</b>	-	<b>1</b>	-	-	-	<b>118</b>
21		-	2	1	-	1	2	-	-	-	-	-	6
21.1		-	-	-	-	1	-	-	-	-	-	-	1
21.2		-	2	1	-	-	2	-	-	-	-	-	5
<b>22</b>		<b>33</b>	<b>23</b>	<b>31</b>	<b>14</b>	<b>5</b>	<b>5</b>	-	<b>1</b>	-	-	-	<b>112</b>
22.1		8	6	5	1	-	2	-	1	-	-	-	23
22.2		24	15	23	12	4	3	-	-	-	-	-	81
22.3		1	2	3	1	1	-	-	-	-	-	-	8
<b>DF</b>	<b>FABBRICAZIONE DI COKE, RAFFINERIE DI PETROLIO, TRATTAMENTO DEI COMBUSTIBILI NUCLEARI</b>	-	-	1	1	1	1	-	-	-	-	-	4
23		-	-	1	1	1	1	-	-	-	-	-	4
23.1		-	-	-	-	-	-	-	-	-	-	-	-
23.2		-	-	1	1	1	1	-	-	-	-	-	4
23.3		-	-	-	-	-	-	-	-	-	-	-	-
<b>DG</b>	<b>FABBRICAZIONE DI PRODOTTI CHIMICI E DI FIBRE SINTETICHE E ARTIFICIALI</b>	<b>1</b>	<b>6</b>	<b>4</b>	<b>1</b>	<b>2</b>	-	-	-	-	-	-	<b>14</b>
24		1	6	4	1	2	-	-	-	-	-	-	14
24.1		-	1	1	-	1	-	-	-	-	-	-	3
24.2		1	-	-	-	-	-	-	-	-	-	-	1
24.3		-	4	1	-	1	-	-	-	-	-	-	6
24.4		-	-	-	-	-	-	-	-	-	-	-	-
24.5		-	1	-	-	-	-	-	-	-	-	-	1
24.6		-	-	2	1	-	-	-	-	-	-	-	3
24.7		-	-	-	-	-	-	-	-	-	-	-	-
<b>DH</b>	<b>FABBRICAZIONE DI ARTICOLI IN GOMMA E MATERIE PLASTICHE</b>	<b>3</b>	<b>3</b>	<b>7</b>	<b>10</b>	<b>7</b>	<b>1</b>	<b>1</b>	<b>1</b>	-	-	-	<b>33</b>
25		3	3	7	10	7	1	1	1	-	-	-	33
25.1		-	2	1	4	3	-	-	-	-	-	-	10
25.2		3	1	6	6	4	1	1	1	-	-	-	23
<b>DI</b>	<b>FABBRICAZIONE DI PRODOTTI DELLA LAVORAZIONE DI MINERALI NON METALLIFERI</b>	<b>58</b>	<b>56</b>	<b>57</b>	<b>29</b>	<b>26</b>	<b>8</b>	<b>7</b>	-	-	-	-	<b>241</b>
26		58	56	57	29	26	8	7	-	-	-	-	241
26.1		10	11	9	4	2	-	-	-	-	-	-	36
26.2		15	6	3	-	-	-	-	-	-	-	-	24
26.3		1	-	1	-	-	-	2	-	-	-	-	4
26.4		-	-	-	-	1	-	2	-	-	-	-	3
26.5		-	-	-	-	-	-	-	-	-	-	-	-
26.6		9	12	20	10	17	2	2	-	-	-	-	72
26.7		21	27	24	15	6	6	1	-	-	-	-	100
26.8		2	-	-	-	-	-	-	-	-	-	-	2
<b>DJ</b>	<b>PRODUZIONE DI METALLO E FABBRICAZIONE DI PRODOTTI IN METALLO</b>	<b>158</b>	<b>71</b>	<b>87</b>	<b>22</b>	<b>11</b>	<b>10</b>	-	<b>2</b>	<b>1</b>	-	-	<b>362</b>
27		-	-	-	1	-	-	-	-	-	-	-	1
27.1		-	-	-	-	-	-	-	-	-	-	-	-
27.2		-	-	-	-	-	-	-	-	-	-	-	-
27.3		-	-	-	-	-	-	-	-	-	-	-	-
27.4		-	-	-	1	-	-	-	-	-	-	-	1
27.5		-	-	-	-	-	-	-	-	-	-	-	-
<b>28</b>		<b>158</b>	<b>71</b>	<b>87</b>	<b>21</b>	<b>11</b>	<b>10</b>	-	<b>2</b>	<b>1</b>	-	-	<b>361</b>
28.1		58	39	46	17	7	8	-	1	1	-	-	177
28.2		-	-	-	-	-	-	-	-	-	-	-	-
28.3		-	-	-	-	-	-	-	-	-	-	-	-
28.4		-	-	-	-	-	-	-	-	-	-	-	-
28.5		4	3	7	1	2	1	-	1	-	-	-	19
28.6		2	-	4	-	1	-	-	-	-	-	-	7
28.7		94	29	30	3	1	1	-	-	-	-	-	158
<b>DK</b>	<b>FABBRICAZIONE DI MACCHINE ED APPARECCHI MECCANICI, COMPRESI L'INSTALLAZIONE, IL MONTAGGIO, LA RIPARAZIONE E LA MANUTENZIONE</b>	<b>35</b>	<b>17</b>	<b>26</b>	<b>8</b>	<b>4</b>	<b>4</b>	<b>2</b>	-	<b>1</b>	-	-	<b>97</b>
29		35	17	26	8	4	4	2	-	1	-	-	97
29.1		3	5	-	2	-	-	-	-	-	-	-	10
29.2		20	6	16	4	1	1	1	-	-	-	-	49
29.3		7	6	2	-	1	-	-	-	-	-	-	16
29.4		-	-	1	-	-	-	-	-	-	-	-	1
29.5		5	-	6	2	2	3	1	-	1	-	-	20
29.6		-	-	-	-	-	-	-	-	-	-	-	-
29.7		-	-	1	-	-	-	-	-	-	-	-	1



**Tavola 3.3 segue - Imprese per classe di addetti, sezione, sottosezione, divisione, gruppo di attività economica e tipo di comune**

ATTIVITÀ ECONOMICHE TIPO DI COMUNE		CLASSI DI ADDETTI											Totale
		1	2	3 - 5	6 - 9	10 - 19	20 - 49	50 - 99	100 - 199	200 - 499	500 - 999	1.000 e più	
<b>DL</b>	<b>FABBRICAZIONE DI MACCHINE ELETTRICHE E DI APPARECCHIATURE ELETTRICHE ED OTTICHE</b>	<b>119</b>	<b>41</b>	<b>46</b>	<b>11</b>	<b>7</b>	<b>6</b>	<b>1</b>	-	-	-	-	<b>231</b>
30	-	-	-	-	-	-	-	-	-	-	-	-	-
30.0	-	-	-	-	-	-	-	-	-	-	-	-	-
<b>31</b>	<b>18</b>	<b>7</b>	<b>11</b>	<b>5</b>	<b>3</b>	<b>4</b>	<b>1</b>	-	-	-	-	-	<b>49</b>
31.1	3	2	3	1	1	1	1	-	-	-	-	-	12
31.2	1	-	1	-	1	1	-	-	-	-	-	-	4
31.3	-	-	-	-	-	-	-	-	-	-	-	-	-
31.4	-	-	-	-	-	-	-	-	-	-	-	-	-
31.5	2	2	3	1	-	-	-	-	-	-	-	-	8
31.6	12	3	4	3	1	2	-	-	-	-	-	-	25
<b>32</b>	<b>44</b>	<b>10</b>	<b>8</b>	<b>2</b>	-	<b>2</b>	-	-	-	-	-	-	<b>66</b>
32.1	-	-	-	-	-	-	-	-	-	-	-	-	-
32.2	44	10	8	2	-	2	-	-	-	-	-	-	66
32.3	-	-	-	-	-	-	-	-	-	-	-	-	-
<b>33</b>	<b>57</b>	<b>24</b>	<b>27</b>	<b>4</b>	<b>4</b>	-	-	-	-	-	-	-	<b>116</b>
33.1	48	20	20	2	2	-	-	-	-	-	-	-	92
33.2	1	-	-	-	1	-	-	-	-	-	-	-	2
33.3	-	-	1	-	-	-	-	-	-	-	-	-	1
33.4	8	4	6	2	1	-	-	-	-	-	-	-	21
33.5	-	-	-	-	-	-	-	-	-	-	-	-	-
<b>DM</b>	<b>FABBRICAZIONE DI MEZZI DI TRASPORTO</b>	<b>17</b>	<b>9</b>	<b>14</b>	<b>6</b>	<b>8</b>	<b>1</b>	<b>2</b>	-	-	-	-	<b>57</b>
34	-	-	1	-	-	-	-	-	-	-	-	-	1
34.1	-	-	-	-	-	-	-	-	-	-	-	-	-
34.2	-	-	-	-	-	-	-	-	-	-	-	-	-
34.3	-	-	1	-	-	-	-	-	-	-	-	-	1
<b>35</b>	<b>17</b>	<b>9</b>	<b>13</b>	<b>6</b>	<b>8</b>	<b>1</b>	<b>2</b>	-	-	-	-	-	<b>56</b>
35.1	17	9	13	6	8	1	2	-	-	-	-	-	56
35.2	-	-	-	-	-	-	-	-	-	-	-	-	-
35.3	-	-	-	-	-	-	-	-	-	-	-	-	-
35.4	-	-	-	-	-	-	-	-	-	-	-	-	-
35.5	-	-	-	-	-	-	-	-	-	-	-	-	-
<b>DN</b>	<b>ALTRE INDUSTRIE MANIFATTURIERE</b>	<b>107</b>	<b>47</b>	<b>42</b>	<b>17</b>	<b>8</b>	<b>4</b>	-	-	-	-	-	<b>225</b>
36	101	46	40	17	6	4	-	-	-	-	-	-	214
36.1	44	28	30	14	5	4	-	-	-	-	-	-	125
36.2	48	15	7	1	-	-	-	-	-	-	-	-	71
36.3	-	-	-	-	-	-	-	-	-	-	-	-	-
36.4	-	1	-	-	-	-	-	-	-	-	-	-	1
36.5	2	-	-	-	-	-	-	-	-	-	-	-	2
36.6	7	2	3	2	1	-	-	-	-	-	-	-	15
<b>37</b>	<b>6</b>	<b>1</b>	<b>2</b>	-	<b>2</b>	-	-	-	-	-	-	-	<b>11</b>
37.1	-	1	1	-	1	-	-	-	-	-	-	-	3
37.2	6	-	1	-	1	-	-	-	-	-	-	-	8
<b>E</b>	<b>PRODUZIONE E DISTRIBUZIONE DI ENERGIA ELETTRICA, GAS E ACQUA</b>	<b>8</b>	<b>2</b>	<b>1</b>	<b>2</b>	-	<b>2</b>	-	-	-	-	-	<b>15</b>
40	-	1	-	-	-	-	-	-	-	-	-	-	1
40.1	-	-	-	-	-	-	-	-	-	-	-	-	-
40.2	-	1	-	-	-	-	-	-	-	-	-	-	1
40.3	-	-	-	-	-	-	-	-	-	-	-	-	-
<b>41</b>	<b>8</b>	<b>1</b>	<b>1</b>	<b>2</b>	-	<b>2</b>	-	-	-	-	-	-	<b>14</b>
41.0	8	1	1	2	-	2	-	-	-	-	-	-	14
<b>F</b>	<b>COSTRUZIONI</b>	<b>1.042</b>	<b>461</b>	<b>618</b>	<b>270</b>	<b>174</b>	<b>60</b>	<b>8</b>	<b>1</b>	-	-	-	<b>2.634</b>
45	1.042	461	618	270	174	60	8	1	-	-	-	-	2.634
45.1	95	31	30	6	4	-	-	-	-	-	-	-	166
45.2	605	320	488	222	128	53	7	1	-	-	-	-	1.824
45.3	215	78	69	30	35	7	1	-	-	-	-	-	435
45.4	126	32	31	12	7	-	-	-	-	-	-	-	208
45.5	1	-	-	-	-	-	-	-	-	-	-	-	1
<b>G</b>	<b>COMMERCIO ALL'INGROSSO E AL DETTAGLIO; RIPARAZIONE DI AUTOVEICOLI, MOTOCICLI E DI BENI PERSONALI E PER LA CASA</b>	<b>5.187</b>	<b>2.512</b>	<b>1.888</b>	<b>401</b>	<b>193</b>	<b>50</b>	<b>4</b>	<b>1</b>	-	-	-	<b>10.236</b>
50	675	347	313	74	46	12	1	-	-	-	-	-	1.468
50.1	39	18	17	12	18	10	1	-	-	-	-	-	115
50.2	537	236	210	42	21	2	-	-	-	-	-	-	1.048
50.3	35	17	23	6	6	-	-	-	-	-	-	-	87
50.4	21	21	8	6	-	-	-	-	-	-	-	-	56
50.5	43	55	55	8	1	-	-	-	-	-	-	-	162
<b>51</b>	<b>374</b>	<b>195</b>	<b>238</b>	<b>86</b>	<b>62</b>	<b>20</b>	<b>2</b>	-	-	-	-	-	<b>977</b>
51.1	215	41	28	5	3	1	-	-	-	-	-	-	293
51.2	18	14	14	3	1	-	-	-	-	-	-	-	50
51.3	85	74	102	41	25	12	-	-	-	-	-	-	339
51.4	30	26	45	20	18	5	-	-	-	-	-	-	144
51.5	19	24	24	8	11	1	2	-	-	-	-	-	89
51.6	7	16	25	9	4	1	-	-	-	-	-	-	62
51.7	-	-	-	-	-	-	-	-	-	-	-	-	-

**Tavola 3.3 segue - Imprese per classe di addetti, sezione, sottosezione, divisione, gruppo di attività economica e tipo di comune**

ATTIVITÀ ECONOMICHE TIPO DI COMUNE	CLASSI DI ADDETTI										Totale	
	1	2	3 - 5	6 - 9	10 - 19	20 - 49	50 - 99	100 - 199	200 - 499	500 - 999		1.000 e più
<b>52</b>	<b>4.138</b>	<b>1.970</b>	<b>1.337</b>	<b>241</b>	<b>85</b>	<b>18</b>	<b>1</b>	<b>1</b>	-	-	-	<b>7.791</b>
52.1	591	332	227	33	23	13	1	1	-	-	-	1.221
52.2	945	467	259	31	6	-	-	-	-	-	-	1.708
52.3	91	52	78	25	4	-	-	-	-	-	-	250
52.4	1.638	922	706	146	51	5	-	-	-	-	-	3.468
52.5	12	2	1	2	-	-	-	-	-	-	-	17
52.6	648	162	44	2	-	-	-	-	-	-	-	856
52.7	213	33	22	2	1	-	-	-	-	-	-	271
<b>H ALBERGHI E RISTORANTI</b>	<b>789</b>	<b>651</b>	<b>625</b>	<b>139</b>	<b>58</b>	<b>10</b>	<b>3</b>	-	<b>1</b>	-	-	<b>2.276</b>
<b>55</b>	<b>789</b>	<b>651</b>	<b>625</b>	<b>139</b>	<b>58</b>	<b>10</b>	<b>3</b>	-	<b>1</b>	-	-	<b>2.276</b>
55.1	34	28	60	33	22	7	2	-	1	-	-	187
55.2	34	25	24	13	3	-	-	-	-	-	-	99
55.3	165	144	250	52	23	1	-	-	-	-	-	635
55.4	544	450	287	38	8	2	-	-	-	-	-	1.329
55.5	12	4	4	3	2	-	1	-	-	-	-	26
<b>I TRASPORTI, MAGAZZINAGGIO E COMUNICAZIONI</b>	<b>756</b>	<b>121</b>	<b>133</b>	<b>47</b>	<b>40</b>	<b>17</b>	<b>4</b>	<b>2</b>	<b>1</b>	-	<b>1</b>	<b>1.122</b>
<b>60</b>	<b>722</b>	<b>102</b>	<b>90</b>	<b>32</b>	<b>26</b>	<b>12</b>	<b>2</b>	<b>1</b>	<b>1</b>	-	-	<b>988</b>
60.1	1	-	-	-	-	-	-	-	-	-	-	1
60.2	721	102	90	32	26	12	2	1	1	-	-	987
60.3	-	-	-	-	-	-	-	-	-	-	-	-
<b>61</b>	<b>10</b>	<b>3</b>	<b>7</b>	<b>2</b>	<b>1</b>	-	<b>1</b>	-	-	-	-	<b>24</b>
61.1	10	3	7	2	1	-	1	-	-	-	-	24
61.2	-	-	-	-	-	-	-	-	-	-	-	-
<b>62</b>	-	-	-	-	<b>1</b>	-	-	-	-	-	<b>1</b>	<b>2</b>
62.1	-	-	-	-	1	-	-	-	-	-	1	2
62.2	-	-	-	-	-	-	-	-	-	-	-	-
62.3	-	-	-	-	-	-	-	-	-	-	-	-
<b>63</b>	<b>21</b>	<b>16</b>	<b>35</b>	<b>13</b>	<b>12</b>	<b>5</b>	<b>1</b>	<b>1</b>	-	-	-	<b>104</b>
63.1	3	2	-	-	3	3	-	1	-	-	-	12
63.2	10	6	7	6	3	1	1	-	-	-	-	34
63.3	7	6	23	4	4	-	-	-	-	-	-	44
63.4	1	2	5	3	2	1	-	-	-	-	-	14
<b>64</b>	<b>3</b>	-	<b>1</b>	-	-	-	-	-	-	-	-	<b>4</b>
64.1	3	-	1	-	-	-	-	-	-	-	-	4
64.2	-	-	-	-	-	-	-	-	-	-	-	-
<b>J INTERMEDIAZIONE MONETARIA E FINANZIARIA</b>	<b>135</b>	<b>84</b>	<b>122</b>	<b>16</b>	<b>5</b>	-	<b>1</b>	<b>1</b>	-	<b>1</b>	<b>1</b>	<b>366</b>
<b>65</b>	<b>3</b>	<b>27</b>	<b>42</b>	<b>6</b>	<b>1</b>	-	<b>1</b>	<b>1</b>	-	<b>1</b>	<b>1</b>	<b>83</b>
65.1	-	-	-	-	-	-	-	-	-	1	1	2
65.2	3	27	42	6	1	-	1	1	-	-	-	81
<b>66</b>	-	-	-	-	-	-	-	-	-	-	-	-
66.0	-	-	-	-	-	-	-	-	-	-	-	-
<b>67</b>	<b>132</b>	<b>57</b>	<b>80</b>	<b>10</b>	<b>4</b>	-	-	-	-	-	-	<b>283</b>
67.1	8	5	5	-	-	-	-	-	-	-	-	18
67.2	124	52	75	10	4	-	-	-	-	-	-	265
<b>K ATTIVITÀ IMMOBILIARI, NOLEGGIO, INFORMÁTICA, RICERCA, ALTRE ATTIVITÀ PROFESSIONALI ED IMPRENDITORIALI</b>	<b>1.607</b>	<b>506</b>	<b>425</b>	<b>77</b>	<b>39</b>	<b>26</b>	<b>7</b>	<b>3</b>	<b>1</b>	-	-	<b>2.691</b>
<b>70</b>	<b>108</b>	<b>64</b>	<b>45</b>	<b>15</b>	<b>3</b>	-	-	-	-	-	-	<b>235</b>
70.1	21	11	8	4	3	-	-	-	-	-	-	47
70.2	19	7	8	2	-	-	-	-	-	-	-	36
70.3	68	46	29	9	-	-	-	-	-	-	-	152
<b>71</b>	<b>53</b>	<b>26</b>	<b>18</b>	<b>3</b>	<b>2</b>	<b>2</b>	-	-	-	-	-	<b>104</b>
71.1	9	11	6	2	2	2	-	-	-	-	-	32
71.2	12	7	7	-	-	-	-	-	-	-	-	26
71.3	8	1	-	-	-	-	-	-	-	-	-	9
71.4	24	7	5	1	-	-	-	-	-	-	-	37
<b>72</b>	<b>61</b>	<b>47</b>	<b>61</b>	<b>16</b>	<b>4</b>	<b>7</b>	<b>1</b>	<b>1</b>	-	-	-	<b>198</b>
72.1	5	4	5	-	-	-	-	-	-	-	-	14
72.2	7	3	13	2	-	1	1	1	-	-	-	28
72.3	39	37	37	7	4	5	-	-	-	-	-	129
72.4	-	1	-	-	-	-	-	-	-	-	-	1
72.5	5	2	4	7	-	-	-	-	-	-	-	18
72.6	5	-	2	-	-	1	-	-	-	-	-	8
<b>73</b>	<b>7</b>	-	<b>2</b>	-	<b>1</b>	<b>1</b>	<b>1</b>	-	-	-	-	<b>12</b>
73.1	4	-	2	-	1	1	1	-	-	-	-	9
73.2	3	-	-	-	-	-	-	-	-	-	-	3
<b>74</b>	<b>1.378</b>	<b>369</b>	<b>299</b>	<b>43</b>	<b>29</b>	<b>16</b>	<b>5</b>	<b>2</b>	<b>1</b>	-	-	<b>2.142</b>
74.1	492	169	149	28	9	4	-	-	-	-	-	851
74.2	566	114	72	3	4	1	-	-	-	-	-	760
74.3	1	3	5	-	-	-	-	-	-	-	-	9
74.4	11	6	11	1	1	-	-	-	-	-	-	30
74.5	-	-	-	-	-	-	-	-	-	-	-	-
74.6	6	1	2	-	2	3	2	1	-	-	-	17
74.7	182	26	25	6	8	5	3	1	-	-	-	256
74.8	120	50	35	5	5	3	-	-	1	-	-	219
<b>M ISTRUZIONE</b>	<b>30</b>	<b>20</b>	<b>25</b>	<b>10</b>	<b>8</b>	<b>2</b>	-	-	-	-	-	<b>95</b>
<b>80</b>	<b>30</b>	<b>20</b>	<b>25</b>	<b>10</b>	<b>8</b>	<b>2</b>	-	-	-	-	-	<b>95</b>
80.1	3	5	13	5	3	-	-	-	-	-	-	29
80.2	-	1	-	-	3	2	-	-	-	-	-	6
80.3	-	-	-	-	-	-	-	-	-	-	-	-
80.4	27	14	12	5	2	-	-	-	-	-	-	60

**Tavola 3.3 segue - Imprese per classe di addetti, sezione, sottosezione, divisione, gruppo di attività economica e tipo di comune**

ATTIVITÀ ECONOMICHE TIPO DI COMUNE		CLASSI DI ADDETTI										Totale	
		1	2	3 - 5	6 - 9	10 - 19	20 - 49	50 - 99	100 - 199	200 - 499	500 - 999		1.000 e più
<b>N</b>	<b>SANITÀ E ALTRI SERVIZI SOCIALI</b>	<b>491</b>	<b>166</b>	<b>109</b>	<b>25</b>	<b>6</b>	<b>6</b>	-	-	<b>1</b>	-	-	<b>804</b>
<b>85</b>		<b>491</b>	<b>166</b>	<b>109</b>	<b>25</b>	<b>6</b>	<b>6</b>	-	-	<b>1</b>	-	-	<b>804</b>
85.1		467	160	102	17	2	3	-	-	1	-	-	752
85.2		20	4	3	-	-	-	-	-	-	-	-	27
85.3		4	2	4	8	4	3	-	-	-	-	-	25
<b>O</b>	<b>ALTRI SERVIZI PUBBLICI, SOCIALI E PERSONALI</b>	<b>847</b>	<b>291</b>	<b>194</b>	<b>39</b>	<b>25</b>	<b>6</b>	<b>2</b>	-	-	-	-	<b>1.404</b>
<b>90</b>		<b>20</b>	<b>7</b>	<b>7</b>	<b>5</b>	<b>3</b>	<b>1</b>	-	-	-	-	-	<b>43</b>
90.0		20	7	7	5	3	1	-	-	-	-	-	43
<b>92</b>		<b>129</b>	<b>46</b>	<b>52</b>	<b>13</b>	<b>16</b>	<b>3</b>	-	-	-	-	-	<b>259</b>
92.1		2	1	3	-	-	-	-	-	-	-	-	6
92.2		13	4	10	3	2	1	-	-	-	-	-	33
92.3		68	27	22	9	7	1	-	-	-	-	-	134
92.4		1	-	-	-	-	-	-	-	-	-	-	1
92.5		-	-	2	-	3	-	-	-	-	-	-	5
92.6		40	10	11	1	4	1	-	-	-	-	-	67
92.7		5	4	4	-	-	-	-	-	-	-	-	13
<b>93</b>		<b>698</b>	<b>238</b>	<b>135</b>	<b>21</b>	<b>6</b>	<b>2</b>	<b>2</b>	-	-	-	-	<b>1.102</b>
93.0		698	238	135	21	6	2	2	-	-	-	-	1.102
<b>TOTALE</b>		<b>12.237</b>	<b>5.436</b>	<b>4.926</b>	<b>1.332</b>	<b>748</b>	<b>263</b>	<b>50</b>	<b>13</b>	<b>6</b>	<b>2</b>	<b>2</b>	<b>25.015</b>
di cui imprese:													
- artigiane		3.936	1.612	1.611	515	221	19	-	-	-	-	-	7.914
- dell'industria in senso stretto (a)		1.229	581	736	298	191	80	19	5	2	1	-	3.142
- dei servizi		9.842	4.351	3.521	754	374	117	21	7	4	1	2	18.994
TIPO DI COMUNE													
- Comune capoluogo		2.628	1.355	1.369	365	279	107	14	9	4	1	1	6.132
- Altri comuni		9.609	4.081	3.557	967	469	156	36	4	2	1	1	18.883
<b>TOTALE</b>		<b>12.237</b>	<b>5.436</b>	<b>4.926</b>	<b>1.332</b>	<b>748</b>	<b>263</b>	<b>50</b>	<b>13</b>	<b>6</b>	<b>2</b>	<b>2</b>	<b>25.015</b>

(a) Comprende le sezioni di attività: C - Estrazione di minerali; D - Attività manifatturiere; E - Produzione e distribuzione di energia elettrica, gas e acqua

Tavola 3.4 - Addetti alle imprese per classe di addetti e sezione, sottosezione, divisione e gruppo di attività economica

ATTIVITÀ ECONOMICHE	CLASSI DI ADDETTI											Totale	
	1	2	3 - 5	6 - 9	10 - 19	20 - 49	50 - 99	100 - 199	200 - 499	500 - 999	1.000 e più		
<b>A</b>	<b>AGRICOLTURA, CACCIA E SILVICOLTURA</b>	<b>50</b>	<b>16</b>	<b>56</b>	<b>19</b>	<b>67</b>	<b>20</b>	<b>153</b>	-	-	-	-	<b>381</b>
01		43	14	48	19	53	-	153	-	-	-	-	330
01.1		4	2	15	-	22	-	63	-	-	-	-	106
01.2		2	4	7	7	-	-	-	-	-	-	-	20
01.4		37	8	26	12	31	-	90	-	-	-	-	204
01.5		-	-	-	-	-	-	-	-	-	-	-	-
02		7	2	8	-	14	20	-	-	-	-	-	51
02.0		7	2	8	-	14	20	-	-	-	-	-	51
<b>B</b>	<b>PESCA, PISCICOLTURA E SERVIZI CONNESSI</b>	<b>74</b>	<b>70</b>	<b>127</b>	<b>46</b>	<b>61</b>	<b>136</b>	-	-	-	-	-	<b>514</b>
05		74	70	127	46	61	136	-	-	-	-	-	514
05.0		74	70	127	46	61	136	-	-	-	-	-	514
<b>C</b>	<b>ESTRAZIONE DI MINERALI</b>	<b>12</b>	<b>26</b>	<b>102</b>	<b>284</b>	<b>348</b>	<b>79</b>	<b>87</b>	-	-	-	-	<b>938</b>
<b>CA</b>	<b>ESTRAZIONE DI MINERALI ENERGETICI</b>	-	-	-	-	-	-	-	-	-	-	-	-
10		-	-	-	-	-	-	-	-	-	-	-	-
10.1		-	-	-	-	-	-	-	-	-	-	-	-
10.2		-	-	-	-	-	-	-	-	-	-	-	-
10.3		-	-	-	-	-	-	-	-	-	-	-	-
11		-	-	-	-	-	-	-	-	-	-	-	-
11.1		-	-	-	-	-	-	-	-	-	-	-	-
11.2		-	-	-	-	-	-	-	-	-	-	-	-
12		-	-	-	-	-	-	-	-	-	-	-	-
12.0		-	-	-	-	-	-	-	-	-	-	-	-
<b>CB</b>	<b>ESTRAZIONE DI MINERALI NON ENERGETICI</b>	<b>12</b>	<b>26</b>	<b>102</b>	<b>284</b>	<b>348</b>	<b>79</b>	<b>87</b>	-	-	-	-	<b>938</b>
13		-	-	-	-	-	-	87	-	-	-	-	87
13.1		-	-	-	-	-	-	-	-	-	-	-	-
13.2		-	-	-	-	-	-	87	-	-	-	-	87
14		12	26	102	284	348	79	-	-	-	-	-	851
14.1		10	20	99	217	296	55	-	-	-	-	-	697
14.2		1	4	-	36	42	24	-	-	-	-	-	107
14.3		-	-	-	9	-	-	-	-	-	-	-	9
14.4		1	-	-	-	-	-	-	-	-	-	-	1
14.5		-	2	3	22	10	-	-	-	-	-	-	37
<b>D</b>	<b>ATTIVITÀ MANIFATTURIERE</b>	<b>1.209</b>	<b>1.132</b>	<b>2.671</b>	<b>1.849</b>	<b>2.231</b>	<b>2.116</b>	<b>1.285</b>	<b>714</b>	<b>593</b>	<b>530</b>	-	<b>14.330</b>
<b>DA</b>	<b>INDUSTRIE ALIMENTARI, DELLE BEVANDE E DEL TABACCO</b>	<b>105</b>	<b>194</b>	<b>760</b>	<b>624</b>	<b>665</b>	<b>463</b>	<b>296</b>	-	-	<b>530</b>	-	<b>3.637</b>
15		105	194	760	624	665	463	296	-	-	530	-	3.637
15.1		3	-	26	15	42	23	55	-	-	-	-	164
15.2		1	-	5	7	-	24	-	-	-	530	-	567
15.3		-	-	-	-	13	-	-	-	-	-	-	13
15.4		9	10	46	42	22	-	-	-	-	-	-	129
15.5		6	10	41	30	151	192	241	-	-	-	-	671
15.6		6	4	20	22	-	-	-	-	-	-	-	52
15.7		-	-	-	-	27	-	-	-	-	-	-	27
15.8		77	162	615	500	311	202	-	-	-	-	-	1.867
15.9		3	8	7	8	99	22	-	-	-	-	-	147
16		-	-	-	-	-	-	-	-	-	-	-	-
16.0		-	-	-	-	-	-	-	-	-	-	-	-
<b>DB</b>	<b>INDUSTRIE TESSILI E DELL'ABBIGLIAMENTO</b>	<b>160</b>	<b>74</b>	<b>134</b>	<b>66</b>	<b>90</b>	<b>169</b>	-	-	-	-	-	<b>693</b>
17		78	34	78	17	43	94	-	-	-	-	-	344
17.1		-	-	-	8	-	27	-	-	-	-	-	35
17.2		9	2	8	-	-	-	-	-	-	-	-	19
17.3		1	-	-	-	-	-	-	-	-	-	-	1
17.4		16	14	27	9	43	-	-	-	-	-	-	109
17.5		35	8	34	-	-	46	-	-	-	-	-	123
17.6		5	4	-	-	-	-	-	-	-	-	-	9
17.7		12	6	9	-	-	21	-	-	-	-	-	48
18		82	40	56	49	47	75	-	-	-	-	-	349
18.1		1	4	6	-	-	-	-	-	-	-	-	11
18.2		75	30	40	43	33	75	-	-	-	-	-	296
18.3		6	6	10	6	14	-	-	-	-	-	-	42
<b>DC</b>	<b>INDUSTRIE CONCIARIE, FABBRICAZIONE DI PRODOTTI IN CUOIO, PELLE E SIMILARI</b>	<b>11</b>	<b>12</b>	<b>22</b>	<b>12</b>	-	-	-	-	-	-	-	<b>57</b>
19		11	12	22	12	-	-	-	-	-	-	-	57
19.1		2	4	11	-	-	-	-	-	-	-	-	17
19.2		8	8	6	6	-	-	-	-	-	-	-	28
19.3		1	-	5	6	-	-	-	-	-	-	-	12
<b>DD</b>	<b>INDUSTRIA DEL LEGNO E DEI PRODOTTI IN LEGNO</b>	<b>402</b>	<b>302</b>	<b>566</b>	<b>285</b>	<b>365</b>	<b>271</b>	<b>72</b>	<b>162</b>	-	-	-	<b>2.425</b>
20		402	302	566	285	365	271	72	162	-	-	-	2.425
20.1		8	14	11	8	-	21	-	-	-	-	-	62
20.2		-	-	-	-	-	-	-	-	-	-	-	-
20.3		269	214	344	108	216	57	-	-	-	-	-	1.208
20.4		-	-	18	21	27	-	-	-	-	-	-	66
20.5		125	74	193	148	122	193	72	162	-	-	-	1.089

**Tavola 3.4 segue - Addetti alle imprese per classe di addetti e sezione, sottosezione, divisione e gruppo di attività economica**

ATTIVITÀ ECONOMICHE	CLASSI DI ADDETTI											Totale
	1	2	3 - 5	6 - 9	10 - 19	20 - 49	50 - 99	100 - 199	200 - 499	500 - 999	1.000 e più	
<b>DE FABBRICAZIONE DELLA PASTA-CARTA, DELLA CARTA E DEI PRODOTTI DI CARTA; STAMPA ED EDITORIA</b>	<b>33</b>	<b>50</b>	<b>116</b>	<b>100</b>	<b>80</b>	<b>217</b>	-	<b>171</b>	-	-	-	<b>767</b>
21	-	4	5	-	18	72	-	-	-	-	-	99
21.1	-	-	-	-	18	-	-	-	-	-	-	18
21.2	-	4	5	-	-	72	-	-	-	-	-	81
<b>22</b>	<b>33</b>	<b>46</b>	<b>111</b>	<b>100</b>	<b>62</b>	<b>145</b>	-	<b>171</b>	-	-	-	<b>668</b>
22.1	8	12	18	8	-	55	-	171	-	-	-	272
22.2	24	30	84	86	52	90	-	-	-	-	-	366
22.3	1	4	9	6	10	-	-	-	-	-	-	30
<b>DF FABBRICAZIONE DI COKE, RAFFINERIE DI PETROLIO, TRATTAMENTO DEI COMBUSTIBILI NUCLEARI</b>	-	-	3	7	10	22	-	-	-	-	-	42
23	-	-	3	7	10	22	-	-	-	-	-	42
23.1	-	-	-	-	-	-	-	-	-	-	-	-
23.2	-	-	3	7	10	22	-	-	-	-	-	42
23.3	-	-	-	-	-	-	-	-	-	-	-	-
<b>DG FABBRICAZIONE DI PRODOTTI CHIMICI E DI FIBRE SINTETICHE E ARTIFICIALI</b>	<b>1</b>	<b>12</b>	<b>16</b>	<b>9</b>	<b>27</b>	-	-	-	-	-	-	<b>65</b>
24	1	12	16	9	27	-	-	-	-	-	-	65
24.1	-	2	5	-	14	-	-	-	-	-	-	21
24.2	1	-	-	-	-	-	-	-	-	-	-	1
24.3	-	8	3	-	13	-	-	-	-	-	-	24
24.4	-	-	-	-	-	-	-	-	-	-	-	-
24.5	-	2	-	-	-	-	-	-	-	-	-	2
24.6	-	-	8	9	-	-	-	-	-	-	-	17
24.7	-	-	-	-	-	-	-	-	-	-	-	-
<b>DH FABBRICAZIONE DI ARTICOLI IN GOMMA E MATERIE PLASTICHE</b>	<b>3</b>	<b>6</b>	<b>26</b>	<b>76</b>	<b>101</b>	<b>20</b>	<b>82</b>	<b>120</b>	-	-	-	<b>434</b>
25	3	6	26	76	101	20	82	120	-	-	-	434
25.1	-	4	4	30	41	-	-	-	-	-	-	79
25.2	3	2	22	46	60	20	82	120	-	-	-	355
<b>DI FABBRICAZIONE DI PRODOTTI DELLA LAVORAZIONE DI MINERALI NON METALLIFERI</b>	<b>58</b>	<b>112</b>	<b>220</b>	<b>213</b>	<b>369</b>	<b>254</b>	<b>539</b>	-	-	-	-	<b>1.765</b>
26	58	112	220	213	369	254	539	-	-	-	-	1.765
26.1	10	22	36	30	29	-	-	-	-	-	-	127
26.2	15	12	9	-	-	-	-	-	-	-	-	36
26.3	1	-	3	-	-	-	123	-	-	-	-	127
26.4	-	-	-	-	14	-	177	-	-	-	-	191
26.5	-	-	-	-	-	-	-	-	-	-	-	-
26.6	9	24	80	73	245	58	179	-	-	-	-	668
26.7	21	54	92	110	81	196	60	-	-	-	-	614
26.8	2	-	-	-	-	-	-	-	-	-	-	2
<b>DJ PRODUZIONE DI METALLO E FABBRICAZIONE DI PRODOTTI IN METALLO</b>	<b>158</b>	<b>142</b>	<b>327</b>	<b>150</b>	<b>154</b>	<b>298</b>	-	<b>261</b>	<b>273</b>	-	-	<b>1.763</b>
27	-	-	-	6	-	-	-	-	-	-	-	6
27.1	-	-	-	-	-	-	-	-	-	-	-	-
27.2	-	-	-	-	-	-	-	-	-	-	-	-
27.3	-	-	-	-	-	-	-	-	-	-	-	-
27.4	-	-	-	6	-	-	-	-	-	-	-	6
27.5	-	-	-	-	-	-	-	-	-	-	-	-
<b>28</b>	<b>158</b>	<b>142</b>	<b>327</b>	<b>144</b>	<b>154</b>	<b>298</b>	-	<b>261</b>	<b>273</b>	-	-	<b>1.757</b>
28.1	58	78	175	117	99	242	-	154	273	-	-	1.196
28.2	-	-	-	-	-	-	-	-	-	-	-	-
28.3	-	-	-	-	-	-	-	-	-	-	-	-
28.4	-	-	-	-	-	-	-	-	-	-	-	-
28.5	4	6	26	7	27	30	-	107	-	-	-	207
28.6	2	-	13	-	13	-	-	-	-	-	-	28
28.7	94	58	113	20	15	26	-	-	-	-	-	326
<b>DK FABBRICAZIONE DI MACCHINE ED APPARECCHI MECCANICI, COMPRESI L'INSTALLAZIONE, IL MONTAGGIO, LA RIPARAZIONE E LA MANUTENZIONE</b>	<b>35</b>	<b>34</b>	<b>96</b>	<b>55</b>	<b>47</b>	<b>103</b>	<b>110</b>	-	<b>320</b>	-	-	<b>800</b>
29	35	34	96	55	47	103	110	-	320	-	-	800
29.1	3	10	-	14	-	-	-	-	-	-	-	27
29.2	20	12	57	28	15	21	51	-	-	-	-	204
29.3	7	12	6	-	11	-	-	-	-	-	-	36
29.4	-	-	3	-	-	-	-	-	-	-	-	3
29.5	5	-	25	13	21	82	59	-	320	-	-	525
29.6	-	-	-	-	-	-	-	-	-	-	-	-
29.7	-	-	5	-	-	-	-	-	-	-	-	5

**Tavola 3.4 segue - Addetti alle imprese per classe di addetti e sezione, sottosezione, divisione e gruppo di attività economica**

ATTIVITÀ ECONOMICHE	CLASSI DI ADDETTI											Totale
	1	2	3 - 5	6 - 9	10 - 19	20 - 49	50 - 99	100 - 199	200 - 499	500 - 999	1.000 e più	
<b>DL</b> FABBRICAZIONE DI MACCHINE ELETTRICHE E DI APPARECCHIATURE ELETTRICHE ED OTTICHE	<b>119</b>	<b>82</b>	<b>171</b>	<b>78</b>	<b>98</b>	<b>153</b>	<b>60</b>	-	-	-	-	<b>761</b>
30	-	-	-	-	-	-	-	-	-	-	-	-
30.0	-	-	-	-	-	-	-	-	-	-	-	-
<b>31</b>	<b>18</b>	<b>14</b>	<b>43</b>	<b>40</b>	<b>39</b>	<b>111</b>	<b>60</b>	-	-	-	-	<b>325</b>
31.1	3	4	11	6	11	34	60	-	-	-	-	129
31.2	1	-	5	-	16	24	-	-	-	-	-	46
31.3	-	-	-	-	-	-	-	-	-	-	-	-
31.4	-	-	-	-	-	-	-	-	-	-	-	-
31.5	2	4	11	9	-	-	-	-	-	-	-	26
31.6	12	6	16	25	12	53	-	-	-	-	-	124
<b>32</b>	<b>44</b>	<b>20</b>	<b>29</b>	<b>14</b>	-	<b>42</b>	-	-	-	-	-	<b>149</b>
32.1	-	-	-	-	-	-	-	-	-	-	-	-
32.2	44	20	29	14	-	42	-	-	-	-	-	149
32.3	-	-	-	-	-	-	-	-	-	-	-	-
<b>33</b>	<b>57</b>	<b>48</b>	<b>99</b>	<b>24</b>	<b>59</b>	-	-	-	-	-	-	<b>287</b>
33.1	48	40	74	12	24	-	-	-	-	-	-	198
33.2	1	-	-	-	19	-	-	-	-	-	-	20
33.3	-	-	4	-	-	-	-	-	-	-	-	4
33.4	8	8	21	12	16	-	-	-	-	-	-	65
33.5	-	-	-	-	-	-	-	-	-	-	-	-
<b>DM</b> FABBRICAZIONE DI MEZZI DI TRASPORTO	<b>17</b>	<b>18</b>	<b>54</b>	<b>47</b>	<b>117</b>	<b>27</b>	<b>126</b>	-	-	-	-	<b>406</b>
34	-	-	3	-	-	-	-	-	-	-	-	3
34.1	-	-	-	-	-	-	-	-	-	-	-	-
34.2	-	-	-	-	-	-	-	-	-	-	-	-
34.3	-	-	3	-	-	-	-	-	-	-	-	3
<b>35</b>	<b>17</b>	<b>18</b>	<b>51</b>	<b>47</b>	<b>117</b>	<b>27</b>	<b>126</b>	-	-	-	-	<b>403</b>
35.1	17	18	51	47	117	27	126	-	-	-	-	403
35.2	-	-	-	-	-	-	-	-	-	-	-	-
35.3	-	-	-	-	-	-	-	-	-	-	-	-
35.4	-	-	-	-	-	-	-	-	-	-	-	-
35.5	-	-	-	-	-	-	-	-	-	-	-	-
<b>DN</b> ALTRE INDUSTRIE MANIFATTURIERE	<b>107</b>	<b>94</b>	<b>160</b>	<b>127</b>	<b>108</b>	<b>119</b>	-	-	-	-	-	<b>715</b>
36	101	92	154	127	85	119	-	-	-	-	-	678
36.1	44	56	115	107	72	119	-	-	-	-	-	513
36.2	48	30	28	7	-	-	-	-	-	-	-	113
36.3	-	-	-	-	-	-	-	-	-	-	-	-
36.4	-	2	-	-	-	-	-	-	-	-	-	2
36.5	2	-	-	-	-	-	-	-	-	-	-	2
36.6	7	4	11	13	13	-	-	-	-	-	-	48
<b>37</b>	<b>6</b>	<b>2</b>	<b>6</b>	-	<b>23</b>	-	-	-	-	-	-	<b>37</b>
37.1	-	2	3	-	11	-	-	-	-	-	-	16
37.2	6	-	3	-	12	-	-	-	-	-	-	21
<b>E</b> PRODUZIONE E DISTRIBUZIONE DI ENERGIA ELETTRICA, GAS E ACQUA	<b>8</b>	<b>4</b>	<b>3</b>	<b>14</b>	-	<b>68</b>	-	-	-	-	-	<b>97</b>
40	-	2	-	-	-	-	-	-	-	-	-	2
40.1	-	-	-	-	-	-	-	-	-	-	-	-
40.2	-	2	-	-	-	-	-	-	-	-	-	2
40.3	-	-	-	-	-	-	-	-	-	-	-	-
<b>41</b>	<b>8</b>	<b>2</b>	<b>3</b>	<b>14</b>	-	<b>68</b>	-	-	-	-	-	<b>95</b>
41.0	8	2	3	14	-	68	-	-	-	-	-	95
<b>F</b> COSTRUZIONI	<b>1.042</b>	<b>922</b>	<b>2.311</b>	<b>1.947</b>	<b>2.296</b>	<b>1.775</b>	<b>534</b>	<b>142</b>	-	-	-	<b>10.969</b>
45	1.042	922	2.311	1.947	2.296	1.775	534	142	-	-	-	10.969
45.1	95	62	106	45	46	-	-	-	-	-	-	354
45.2	605	640	1.850	1.613	1.698	1.550	478	142	-	-	-	8.576
45.3	215	156	245	205	469	225	56	-	-	-	-	1.571
45.4	126	64	110	84	83	-	-	-	-	-	-	467
45.5	1	-	-	-	-	-	-	-	-	-	-	1
<b>G</b> COMMERCIO ALL'INGROSSO E AL DETTAGLIO; RIPARAZIONE DI AUTOVEICOLI, MOTOCICLI E DI BENI PERSONALI E PER LA CASA	<b>5.187</b>	<b>5.024</b>	<b>6.846</b>	<b>2.819</b>	<b>2.472</b>	<b>1.477</b>	<b>296</b>	<b>132</b>	-	-	-	<b>24.253</b>
50	675	694	1.133	528	588	297	53	-	-	-	-	3.968
50.1	39	36	67	92	241	241	53	-	-	-	-	769
50.2	537	472	758	292	258	56	-	-	-	-	-	2.373
50.3	35	34	83	45	75	-	-	-	-	-	-	272
50.4	21	42	29	45	-	-	-	-	-	-	-	137
50.5	43	110	196	54	14	-	-	-	-	-	-	417
<b>51</b>	<b>374</b>	<b>390</b>	<b>890</b>	<b>610</b>	<b>792</b>	<b>578</b>	<b>144</b>	-	-	-	-	<b>3.778</b>
51.1	215	82	96	35	40	25	-	-	-	-	-	493
51.2	18	28	55	20	13	-	-	-	-	-	-	134
51.3	85	148	371	292	309	326	-	-	-	-	-	1.531
51.4	30	52	172	144	244	174	-	-	-	-	-	816
51.5	19	48	93	52	131	30	144	-	-	-	-	517
51.6	7	32	103	67	55	23	-	-	-	-	-	287
51.7	-	-	-	-	-	-	-	-	-	-	-	-



Tavola 3.4 segue - Addetti alle imprese per classe di addetti e sezione, sottosezione, divisione e gruppo di attività economica

ATTIVITÀ ECONOMICHE	CLASSI DI ADETTI											Totale
	1	2	3 - 5	6 - 9	10 - 19	20 - 49	50 - 99	100 - 199	200 - 499	500 - 999	1.000 e più	
<b>52</b>	<b>4.138</b>	<b>3.940</b>	<b>4.823</b>	<b>1.681</b>	<b>1.092</b>	<b>602</b>	<b>99</b>	<b>132</b>	-	-	-	<b>16.507</b>
52.1	591	664	848	228	297	440	99	132	-	-	-	3.299
52.2	945	934	893	222	75	-	-	-	-	-	-	3.069
52.3	91	104	283	172	54	-	-	-	-	-	-	704
52.4	1.638	1.844	2.568	1.017	654	162	-	-	-	-	-	7.883
52.5	12	4	5	12	-	-	-	-	-	-	-	33
52.6	648	324	147	14	-	-	-	-	-	-	-	1.133
52.7	213	66	79	16	12	-	-	-	-	-	-	386
<b>H ALBERGHI E RISTORANTI</b>	<b>789</b>	<b>1.302</b>	<b>2.338</b>	<b>1.009</b>	<b>739</b>	<b>291</b>	<b>189</b>	-	<b>210</b>	-	-	<b>6.867</b>
<b>55</b>	<b>789</b>	<b>1.302</b>	<b>2.338</b>	<b>1.009</b>	<b>739</b>	<b>291</b>	<b>189</b>	-	<b>210</b>	-	-	<b>6.867</b>
55.1	34	56	250	249	300	195	128	-	210	-	-	1.422
55.2	34	50	87	107	42	-	-	-	-	-	-	320
55.3	165	288	956	366	277	30	-	-	-	-	-	2.082
55.4	544	900	1.027	263	92	66	-	-	-	-	-	2.892
55.5	12	8	18	24	28	-	61	-	-	-	-	151
<b>I TRASPORTI, MAGAZZINAGGIO E COMUNICAZIONI</b>	<b>756</b>	<b>242</b>	<b>489</b>	<b>350</b>	<b>524</b>	<b>532</b>	<b>296</b>	<b>237</b>	<b>220</b>	-	<b>1.172</b>	<b>4.818</b>
<b>60</b>	<b>722</b>	<b>204</b>	<b>336</b>	<b>240</b>	<b>338</b>	<b>362</b>	<b>150</b>	<b>103</b>	<b>220</b>	-	-	<b>2.675</b>
60.1	1	-	-	-	-	-	-	-	-	-	-	1
60.2	721	204	336	240	338	362	150	103	220	-	-	2.674
60.3	-	-	-	-	-	-	-	-	-	-	-	-
<b>61</b>	<b>10</b>	<b>6</b>	<b>22</b>	<b>12</b>	<b>11</b>	-	<b>80</b>	-	-	-	-	<b>141</b>
61.1	10	6	22	12	11	-	80	-	-	-	-	141
61.2	-	-	-	-	-	-	-	-	-	-	-	-
<b>62</b>	-	-	-	-	<b>17</b>	-	-	-	-	-	<b>1.172</b>	<b>1.189</b>
62.1	-	-	-	-	17	-	-	-	-	-	1.172	1.189
62.2	-	-	-	-	-	-	-	-	-	-	-	-
62.3	-	-	-	-	-	-	-	-	-	-	-	-
<b>63</b>	<b>21</b>	<b>32</b>	<b>126</b>	<b>98</b>	<b>158</b>	<b>170</b>	<b>66</b>	<b>134</b>	-	-	-	<b>805</b>
63.1	3	4	-	-	36	123	-	134	-	-	-	300
63.2	10	12	25	47	38	21	66	-	-	-	-	219
63.3	7	12	84	28	61	-	-	-	-	-	-	192
63.4	1	4	17	23	23	26	-	-	-	-	-	94
<b>64</b>	<b>3</b>	-	<b>5</b>	-	-	-	-	-	-	-	-	<b>8</b>
64.1	3	-	5	-	-	-	-	-	-	-	-	8
64.2	-	-	-	-	-	-	-	-	-	-	-	-
<b>J INTERMEDIAZIONE MONETARIA E FINANZIARIA</b>	<b>135</b>	<b>168</b>	<b>442</b>	<b>106</b>	<b>68</b>	-	<b>57</b>	<b>127</b>	-	<b>802</b>	<b>2.727</b>	<b>4.632</b>
<b>65</b>	<b>3</b>	<b>54</b>	<b>152</b>	<b>40</b>	<b>10</b>	-	<b>57</b>	<b>127</b>	-	<b>802</b>	<b>2.727</b>	<b>3.972</b>
65.1	-	-	-	-	-	-	-	-	-	802	2.727	3.529
65.2	3	54	152	40	10	-	57	127	-	-	-	443
<b>66</b>	-	-	-	-	-	-	-	-	-	-	-	-
66.0	-	-	-	-	-	-	-	-	-	-	-	-
<b>67</b>	<b>132</b>	<b>114</b>	<b>290</b>	<b>66</b>	<b>58</b>	-	-	-	-	-	-	<b>660</b>
67.1	8	10	17	-	-	-	-	-	-	-	-	35
67.2	124	104	273	66	58	-	-	-	-	-	-	625
<b>K ATTIVITÀ IMMOBILIARI, NOLEGGIO, INFORMÁTICA, RICERCA, ALTRE ATTIVITÀ PROFESSIONALI ED IMPRENDITORIALI</b>	<b>1.607</b>	<b>1.012</b>	<b>1.546</b>	<b>542</b>	<b>484</b>	<b>837</b>	<b>505</b>	<b>366</b>	<b>200</b>	-	-	<b>7.099</b>
<b>70</b>	<b>108</b>	<b>128</b>	<b>173</b>	<b>106</b>	<b>38</b>	-	-	-	-	-	-	<b>553</b>
70.1	21	22	32	26	38	-	-	-	-	-	-	139
70.2	19	14	33	17	-	-	-	-	-	-	-	83
70.3	68	92	108	63	-	-	-	-	-	-	-	331
<b>71</b>	<b>53</b>	<b>52</b>	<b>65</b>	<b>21</b>	<b>25</b>	<b>62</b>	-	-	-	-	-	<b>278</b>
71.1	9	22	21	15	25	62	-	-	-	-	-	154
71.2	12	14	26	-	-	-	-	-	-	-	-	52
71.3	8	2	-	-	-	-	-	-	-	-	-	10
71.4	24	14	18	6	-	-	-	-	-	-	-	62
<b>72</b>	<b>61</b>	<b>94</b>	<b>221</b>	<b>113</b>	<b>48</b>	<b>178</b>	<b>82</b>	<b>122</b>	-	-	-	<b>919</b>
72.1	5	8	17	-	-	-	-	-	-	-	-	30
72.2	7	6	47	14	-	22	82	122	-	-	-	300
72.3	39	74	136	50	48	130	-	-	-	-	-	477
72.4	-	2	-	-	-	-	-	-	-	-	-	2
72.5	5	4	15	49	-	-	-	-	-	-	-	73
72.6	5	-	6	-	-	26	-	-	-	-	-	37
<b>73</b>	<b>7</b>	-	<b>7</b>	-	<b>10</b>	<b>36</b>	<b>51</b>	-	-	-	-	<b>111</b>
73.1	4	-	7	-	10	36	51	-	-	-	-	108
73.2	3	-	-	-	-	-	-	-	-	-	-	3
<b>74</b>	<b>1.378</b>	<b>738</b>	<b>1.080</b>	<b>302</b>	<b>363</b>	<b>561</b>	<b>372</b>	<b>244</b>	<b>200</b>	-	-	<b>5.238</b>
74.1	492	338	527	189	116	133	-	-	-	-	-	1.795
74.2	566	228	255	19	44	33	-	-	-	-	-	1.145
74.3	1	6	21	-	-	-	-	-	-	-	-	28
74.4	11	12	39	9	14	-	-	-	-	-	-	85
74.5	-	-	-	-	-	-	-	-	-	-	-	-
74.6	6	2	9	-	29	110	128	120	-	-	-	404
74.7	182	52	99	44	93	190	244	124	-	-	-	1.028
74.8	120	100	130	41	67	95	-	-	200	-	-	753
<b>M ISTRUZIONE</b>	<b>30</b>	<b>40</b>	<b>92</b>	<b>74</b>	<b>122</b>	<b>82</b>	-	-	-	-	-	<b>440</b>
<b>80</b>	<b>30</b>	<b>40</b>	<b>92</b>	<b>74</b>	<b>122</b>	<b>82</b>	-	-	-	-	-	<b>440</b>
80.1	3	10	52	37	47	-	-	-	-	-	-	149
80.2	-	2	-	-	44	82	-	-	-	-	-	128
80.3	-	-	-	-	-	-	-	-	-	-	-	-
80.4	27	28	40	37	31	-	-	-	-	-	-	163

**Tavola 3.4 segue - Addetti alle imprese per classe di addetti e sezione, sottosezione, divisione e gruppo di attività economica**

ATTIVITÀ ECONOMICHE	CLASSI DI ADDETTI											Totale
	1	2	3 - 5	6 - 9	10 - 19	20 - 49	50 - 99	100 - 199	200 - 499	500 - 999	1.000 e più	
<b>N</b> <b>SANITÀ E ALTRI SERVIZI SOCIALI</b>	<b>491</b>	<b>332</b>	<b>387</b>	<b>178</b>	<b>73</b>	<b>167</b>	-	-	<b>242</b>	-	-	<b>1.870</b>
<b>85</b>	<b>491</b>	<b>332</b>	<b>387</b>	<b>178</b>	<b>73</b>	<b>167</b>	-	-	<b>242</b>	-	-	<b>1.870</b>
85.1	467	320	364	123	22	101	-	-	242	-	-	1.639
85.2	20	8	9	-	-	-	-	-	-	-	-	37
85.3	4	4	14	55	51	66	-	-	-	-	-	194
<b>O</b> <b>ALTRI SERVIZI PUBBLICI, SOCIALI E PERSONALI</b>	<b>847</b>	<b>582</b>	<b>694</b>	<b>266</b>	<b>331</b>	<b>186</b>	<b>116</b>	-	-	-	-	<b>3.022</b>
<b>90</b>	<b>20</b>	<b>14</b>	<b>25</b>	<b>34</b>	<b>47</b>	<b>27</b>	-	-	-	-	-	<b>167</b>
90.0	20	14	25	34	47	27	-	-	-	-	-	167
<b>92</b>	<b>129</b>	<b>92</b>	<b>196</b>	<b>96</b>	<b>206</b>	<b>109</b>	-	-	-	-	-	<b>828</b>
92.1	2	2	13	-	-	-	-	-	-	-	-	17
92.2	13	8	32	21	32	41	-	-	-	-	-	147
92.3	68	54	85	66	86	38	-	-	-	-	-	397
92.4	1	-	-	-	-	-	-	-	-	-	-	1
92.5	-	-	8	-	34	-	-	-	-	-	-	42
92.6	40	20	43	9	54	30	-	-	-	-	-	196
92.7	5	8	15	-	-	-	-	-	-	-	-	28
<b>93</b>	<b>698</b>	<b>476</b>	<b>473</b>	<b>136</b>	<b>78</b>	<b>50</b>	<b>116</b>	-	-	-	-	<b>2.027</b>
93.0	698	476	473	136	78	50	116	-	-	-	-	2.027
<b>TOTALE</b>	<b>12.237</b>	<b>10.872</b>	<b>18.104</b>	<b>9.503</b>	<b>9.816</b>	<b>7.766</b>	<b>3.518</b>	<b>1.718</b>	<b>1.465</b>	<b>1.332</b>	<b>3.899</b>	<b>80.230</b>
di cui addetti alle imprese:												
- artigiane	3.936	3.224	5.934	3.679	2.799	460	-	-	-	-	-	20.032
- dell'industria in senso stretto (a)	1.229	1.162	2.776	2.147	2.579	2.263	1.372	714	593	530	-	15.365
- dei servizi	9.842	8.702	12.834	5.344	4.813	3.572	1.459	862	872	802	3.899	53.001

(a) Comprende le sezioni di attività: C - Estrazione di minerali; D - Attività manifatturiere; E - Produzione e distribuzione di energia elettrica, gas e acqua

**Tavola 3.5 - Imprese e unità locali dipendenti secondo la diffusione territoriale dell'impresa per sezione, sottosezione, divisione e gruppo di attività economica, classe di addetti e tipo di comune**

		IMPRESE A DIFFUSIONE													
		COMUNALE				PROVINCIALE		REGIONALE		NAZIONALE		TOTALE			
ATTIVITÀ ECONOMICHE CLASSI DI ADDETTI TIPO DI COMUNE		DI CUI PLURILOCALI-				Imprese	Unità locali	Imprese	Unità locali	Imprese	Unità locali	Imprese	Unità locali	Imprese	Unità locali
		Imprese	Unità locali	Imprese	Unità locali										
<b>A</b>	<b>AGRICOLTURA, CACCIA E SILVICOLTURA</b>	<b>82</b>	<b>84</b>	<b>2</b>	<b>4</b>	<b>2</b>	<b>46</b>	<b>1</b>	<b>4</b>	<b>-</b>	<b>-</b>	<b>85</b>	<b>134</b>		
<b>01</b>		<b>70</b>	<b>71</b>	<b>1</b>	<b>2</b>	<b>2</b>	<b>46</b>	<b>1</b>	<b>4</b>	<b>-</b>	<b>-</b>	<b>73</b>	<b>121</b>		
01.1		10	10	-	-	1	2	1	4	-	-	12	16		
01.2		7	7	-	-	-	-	-	-	-	-	7	7		
01.4		53	54	1	2	1	44	-	-	-	-	54	98		
01.5		-	-	-	-	-	-	-	-	-	-	-	-		
<b>02</b>		<b>12</b>	<b>13</b>	<b>1</b>	<b>2</b>	<b>-</b>	<b>-</b>	<b>-</b>	<b>-</b>	<b>-</b>	<b>-</b>	<b>12</b>	<b>13</b>		
02.0		12	13	1	2	-	-	-	-	-	-	12	13		
<b>B</b>	<b>PESCA, PISCICOLTURA E SERVIZI CONNESSI</b>	<b>158</b>	<b>167</b>	<b>8</b>	<b>17</b>	<b>2</b>	<b>4</b>	<b>-</b>	<b>-</b>	<b>-</b>	<b>-</b>	<b>160</b>	<b>171</b>		
<b>05</b>		<b>158</b>	<b>167</b>	<b>8</b>	<b>17</b>	<b>2</b>	<b>4</b>	<b>-</b>	<b>-</b>	<b>-</b>	<b>-</b>	<b>160</b>	<b>171</b>		
05.0		158	167	8	17	2	4	-	-	-	-	160	171		
<b>C</b>	<b>ESTRAZIONE DI MINERALI</b>	<b>92</b>	<b>123</b>	<b>31</b>	<b>62</b>	<b>24</b>	<b>57</b>	<b>1</b>	<b>4</b>	<b>3</b>	<b>7</b>	<b>120</b>	<b>191</b>		
<b>CA</b>	<b>ESTRAZIONE DI MINERALI ENERGETICI</b>	<b>-</b>	<b>-</b>	<b>-</b>	<b>-</b>	<b>-</b>	<b>-</b>	<b>-</b>	<b>-</b>	<b>-</b>	<b>-</b>	<b>-</b>	<b>-</b>		
10		-	-	-	-	-	-	-	-	-	-	-	-		
10.1		-	-	-	-	-	-	-	-	-	-	-	-		
10.2		-	-	-	-	-	-	-	-	-	-	-	-		
10.3		-	-	-	-	-	-	-	-	-	-	-	-		
11		-	-	-	-	-	-	-	-	-	-	-	-		
11.1		-	-	-	-	-	-	-	-	-	-	-	-		
11.2		-	-	-	-	-	-	-	-	-	-	-	-		
12		-	-	-	-	-	-	-	-	-	-	-	-		
12.0		-	-	-	-	-	-	-	-	-	-	-	-		
<b>CB</b>	<b>ESTRAZIONE DI MINERALI NON ENERGETICI</b>	<b>92</b>	<b>123</b>	<b>31</b>	<b>62</b>	<b>24</b>	<b>57</b>	<b>1</b>	<b>4</b>	<b>3</b>	<b>7</b>	<b>120</b>	<b>191</b>		
<b>13</b>		<b>1</b>	<b>2</b>	<b>1</b>	<b>2</b>	<b>-</b>	<b>-</b>	<b>-</b>	<b>-</b>	<b>-</b>	<b>-</b>	<b>1</b>	<b>2</b>		
13.1		-	-	-	-	-	-	-	-	-	-	-	-		
13.2		1	2	1	2	-	-	-	-	-	-	1	2		
<b>14</b>		<b>91</b>	<b>121</b>	<b>30</b>	<b>60</b>	<b>24</b>	<b>57</b>	<b>1</b>	<b>4</b>	<b>3</b>	<b>7</b>	<b>119</b>	<b>189</b>		
14.1		74	101	27	54	22	53	1	4	2	4	99	162		
14.2		11	13	2	4	-	-	-	-	1	3	12	16		
14.3		1	2	1	2	-	-	-	-	-	-	1	2		
14.4		1	1	-	-	-	-	-	-	-	-	1	1		
14.5		4	4	-	-	2	4	-	-	-	-	6	8		
<b>D</b>	<b>ATTIVITÀ MANIFATTURIERE</b>	<b>2.922</b>	<b>3.125</b>	<b>176</b>	<b>379</b>	<b>45</b>	<b>108</b>	<b>19</b>	<b>67</b>	<b>21</b>	<b>52</b>	<b>3.007</b>	<b>3.352</b>		
<b>DA</b>	<b>INDUSTRIE ALIMENTARI, DELLE BEVANDE E DEL TABACCO</b>	<b>537</b>	<b>617</b>	<b>65</b>	<b>145</b>	<b>15</b>	<b>42</b>	<b>4</b>	<b>14</b>	<b>2</b>	<b>6</b>	<b>558</b>	<b>679</b>		
<b>15</b>		<b>537</b>	<b>617</b>	<b>65</b>	<b>145</b>	<b>15</b>	<b>42</b>	<b>4</b>	<b>14</b>	<b>2</b>	<b>6</b>	<b>558</b>	<b>679</b>		
15.1		17	22	4	9	-	-	-	-	-	-	17	22		
15.2		4	4	-	-	-	-	-	-	1	3	5	7		
15.3		1	1	-	-	-	-	-	-	-	-	1	1		
15.4		32	37	5	10	1	2	1	2	-	-	34	41		
15.5		39	45	6	12	4	11	2	7	1	3	46	66		
15.6		16	17	1	2	-	-	-	-	-	-	16	17		
15.7		2	2	-	-	-	-	-	-	-	-	2	2		
15.8		409	469	47	107	9	27	1	5	-	-	419	501		
15.9		17	20	2	5	1	2	-	-	-	-	18	22		
16		-	-	-	-	-	-	-	-	-	-	-	-		
16.0		-	-	-	-	-	-	-	-	-	-	-	-		
<b>DB</b>	<b>INDUSTRIE TESSILI E DELL'ABBIGLIAMENTO</b>	<b>252</b>	<b>258</b>	<b>6</b>	<b>12</b>	<b>2</b>	<b>4</b>	<b>-</b>	<b>-</b>	<b>2</b>	<b>4</b>	<b>256</b>	<b>266</b>		
<b>17</b>		<b>121</b>	<b>121</b>	<b>-</b>	<b>-</b>	<b>1</b>	<b>2</b>	<b>-</b>	<b>-</b>	<b>2</b>	<b>4</b>	<b>124</b>	<b>127</b>		
17.1		1	1	-	-	-	-	-	-	1	2	2	3		
17.2		12	12	-	-	-	-	-	-	-	-	12	12		
17.3		1	1	-	-	-	-	-	-	-	-	1	1		
17.4		33	33	-	-	1	2	-	-	-	-	34	35		
17.5		48	48	-	-	-	-	-	-	1	2	49	50		
17.6		7	7	-	-	-	-	-	-	-	-	7	7		
17.7		19	19	-	-	-	-	-	-	-	-	19	19		
<b>18</b>		<b>131</b>	<b>137</b>	<b>6</b>	<b>12</b>	<b>1</b>	<b>2</b>	<b>-</b>	<b>-</b>	<b>-</b>	<b>-</b>	<b>132</b>	<b>139</b>		
18.1		5	5	-	-	-	-	-	-	-	-	5	5		
18.2		112	116	4	8	1	2	-	-	-	-	113	118		
18.3		14	16	2	4	-	-	-	-	-	-	14	16		
<b>DC</b>	<b>INDUSTRIE CONCIARIE, FABBRICAZIONE DI PRODOTTI IN CUOIO, PELLE E SIMILARI</b>	<b>24</b>	<b>24</b>	<b>-</b>	<b>-</b>	<b>-</b>	<b>-</b>	<b>-</b>	<b>-</b>	<b>1</b>	<b>2</b>	<b>25</b>	<b>26</b>		
<b>19</b>		<b>24</b>	<b>24</b>	<b>-</b>	<b>-</b>	<b>-</b>	<b>-</b>	<b>-</b>	<b>-</b>	<b>1</b>	<b>2</b>	<b>25</b>	<b>26</b>		
19.1		7	7	-	-	-	-	-	-	-	-	7	7		
19.2		14	14	-	-	-	-	-	-	1	2	15	16		
19.3		3	3	-	-	-	-	-	-	-	-	3	3		
<b>DD</b>	<b>INDUSTRIA DEL LEGNO E DEI PRODOTTI IN LEGNO</b>	<b>774</b>	<b>805</b>	<b>29</b>	<b>60</b>	<b>4</b>	<b>9</b>	<b>2</b>	<b>5</b>	<b>6</b>	<b>15</b>	<b>786</b>	<b>834</b>		
<b>20</b>		<b>774</b>	<b>805</b>	<b>29</b>	<b>60</b>	<b>4</b>	<b>9</b>	<b>2</b>	<b>5</b>	<b>6</b>	<b>15</b>	<b>786</b>	<b>834</b>		
20.1		20	22	2	4	-	-	-	-	-	-	20	22		
20.2		-	-	-	-	-	-	-	-	-	-	-	-		
20.3		502	522	18	38	3	7	-	-	-	-	505	529		
20.4		9	9	-	-	-	-	-	-	-	-	9	9		
20.5		243	252	9	18	1	2	2	5	6	15	252	274		

**Tavola 3.5 segue - Imprese e unità locali dipendenti secondo la diffusione territoriale dell'impresa per sezione, sottosezione, divisione e gruppo di attività economica, classe di addetti e tipo di comune**

ATTIVITÀ ECONOMICHE CLASSI DI ADDETTI TIPO DI COMUNE		IMPRESE A DIFFUSIONE											TOTALE	
		COMUNALE				PROVINCIALE		REGIONALE		NAZIONALE				
				DI CUI PLURILocalIzZATE										
		Imprese	Unità locali	Imprese	Unità locali	Imprese	Unità locali	Imprese	Unità locali	Imprese	Unità locali			
<b>DE</b>	<b>FABBRICAZIONE DELLA PASTA-CARTA, DELLA CARTA E DEI PRODOTTI DI CARTA; STAMPA ED EDITORIA</b>	<b>115</b>	<b>126</b>	<b>10</b>	<b>21</b>	<b>2</b>	<b>4</b>	<b>1</b>	<b>7</b>	-	-	<b>118</b>	<b>137</b>	
21		5	5	-	-	1	2	-	-	-	-	6	7	
21.1		1	1	-	-	-	-	-	-	-	-	1	1	
21.2		4	4	-	-	1	2	-	-	-	-	5	6	
<b>22</b>		<b>110</b>	<b>121</b>	<b>10</b>	<b>21</b>	<b>1</b>	<b>2</b>	<b>1</b>	<b>7</b>	-	-	<b>112</b>	<b>130</b>	
22.1		21	22	1	2	1	2	1	7	-	-	23	31	
22.2		81	91	9	19	-	-	-	-	-	-	81	91	
22.3		8	8	-	-	-	-	-	-	-	-	8	8	
<b>DF</b>	<b>FABBRICAZIONE DI COKE, RAFFINERIE DI PETROLIO, TRATTAMENTO DEI COMBUSTIBILI NUCLEARI</b>	<b>3</b>	<b>4</b>	<b>1</b>	<b>2</b>	<b>1</b>	<b>2</b>	-	-	-	-	<b>4</b>	<b>6</b>	
23		3	4	1	2	1	2	-	-	-	-	4	6	
23.1		-	-	-	-	-	-	-	-	-	-	-	-	
23.2		3	4	1	2	1	2	-	-	-	-	4	6	
23.3		-	-	-	-	-	-	-	-	-	-	-	-	
<b>DG</b>	<b>FABBRICAZIONE DI PRODOTTI CHIMICI E DI FIBRE SINTETICHE E ARTIFICIALI</b>	<b>12</b>	<b>14</b>	<b>2</b>	<b>4</b>	<b>2</b>	<b>4</b>	-	-	-	-	<b>14</b>	<b>18</b>	
24		12	14	2	4	2	4	-	-	-	-	14	18	
24.1		2	2	-	-	1	2	-	-	-	-	3	4	
24.2		1	1	-	-	-	-	-	-	-	-	1	1	
24.3		5	5	-	-	1	2	-	-	-	-	6	7	
24.4		-	-	-	-	-	-	-	-	-	-	-	-	
24.5		1	1	-	-	-	-	-	-	-	-	1	1	
24.6		3	5	2	4	-	-	-	-	-	-	3	5	
24.7		-	-	-	-	-	-	-	-	-	-	-	-	
<b>DH</b>	<b>FABBRICAZIONE DI ARTICOLI IN GOMMA E MATERIE PLASTICHE</b>	<b>31</b>	<b>33</b>	<b>2</b>	<b>4</b>	<b>1</b>	<b>2</b>	-	-	<b>1</b>	<b>2</b>	<b>33</b>	<b>37</b>	
25		31	33	2	4	1	2	-	-	1	2	33	37	
25.1		10	12	2	4	-	-	-	-	-	-	10	12	
25.2		21	21	-	-	1	2	-	-	1	2	23	25	
<b>DI</b>	<b>FABBRICAZIONE DI PRODOTTI DELLA LAVORAZIONE DI MINERALI NON METALLIFERI</b>	<b>230</b>	<b>247</b>	<b>16</b>	<b>33</b>	<b>5</b>	<b>13</b>	<b>1</b>	<b>11</b>	<b>5</b>	<b>12</b>	<b>241</b>	<b>283</b>	
26		230	247	16	33	5	13	1	11	5	12	241	283	
26.1		36	38	2	4	-	-	-	-	-	-	36	38	
26.2		24	24	-	-	-	-	-	-	-	-	24	24	
26.3		2	3	1	2	-	-	-	-	2	6	4	9	
26.4		2	2	-	-	1	2	-	-	-	-	3	4	
26.5		-	-	-	-	-	-	-	-	-	-	-	-	
26.6		66	73	6	13	3	9	1	11	2	4	72	97	
26.7		98	105	7	14	1	2	-	-	1	2	100	109	
26.8		2	2	-	-	-	-	-	-	-	-	2	2	
<b>DJ</b>	<b>PRODUZIONE DI METALLO E FABBRICAZIONE DI PRODOTTI IN METALLO</b>	<b>357</b>	<b>379</b>	<b>18</b>	<b>40</b>	<b>2</b>	<b>4</b>	<b>3</b>	<b>11</b>	-	-	<b>362</b>	<b>394</b>	
27		1	2	1	2	-	-	-	-	-	-	1	2	
27.1		-	-	-	-	-	-	-	-	-	-	-	-	
27.2		-	-	-	-	-	-	-	-	-	-	-	-	
27.3		-	-	-	-	-	-	-	-	-	-	-	-	
27.4		1	2	1	2	-	-	-	-	-	-	1	2	
27.5		-	-	-	-	-	-	-	-	-	-	-	-	
<b>28</b>		<b>356</b>	<b>377</b>	<b>17</b>	<b>38</b>	<b>2</b>	<b>4</b>	<b>3</b>	<b>11</b>	-	-	<b>361</b>	<b>392</b>	
28.1		172	183	8	19	2	4	3	11	-	-	177	198	
28.2		-	-	-	-	-	-	-	-	-	-	-	-	
28.3		-	-	-	-	-	-	-	-	-	-	-	-	
28.4		-	-	-	-	-	-	-	-	-	-	-	-	
28.5		19	20	1	2	-	-	-	-	-	-	19	20	
28.6		7	8	1	2	-	-	-	-	-	-	7	8	
28.7		158	166	7	15	-	-	-	-	-	-	158	166	
<b>DK</b>	<b>FABBRICAZIONE DI MACCHINE ED APPARECCHI MECCANICI, COMPRESI L'INSTALLAZIONE, IL MONTAGGIO, LA RIPARAZIONE E LA MANUTENZIONE</b>	<b>93</b>	<b>96</b>	<b>3</b>	<b>6</b>	<b>1</b>	<b>2</b>	<b>1</b>	<b>2</b>	<b>2</b>	<b>5</b>	<b>97</b>	<b>105</b>	
29		93	96	3	6	1	2	1	2	2	5	97	105	
29.1		10	11	1	2	-	-	-	-	-	-	10	11	
29.2		48	49	1	2	-	-	1	2	-	-	49	51	
29.3		16	17	1	2	-	-	-	-	-	-	16	17	
29.4		1	1	-	-	-	-	-	-	-	-	1	1	
29.5		17	17	-	-	1	2	-	-	2	5	20	24	
29.6		-	-	-	-	-	-	-	-	-	-	-	-	
29.7		1	1	-	-	-	-	-	-	-	-	1	1	

**Tavola 3.5 segue - Imprese e unità locali dipendenti secondo la diffusione territoriale dell'impresa per sezione, sottosezione, divisione e gruppo di attività economica, classe di addetti e tipo di comune**

		IMPRESE A DIFFUSIONE											
		COMUNALE				PROVINCIALE		REGIONALE		NAZIONALE		TOTALE	
ATTIVITÀ ECONOMICHE CLASSI DI ADDETTI TIPO DI COMUNE		DI CUI PLURILocalIZ- ZATE											
		Imprese	Unità locali	Imprese	Unità locali	Imprese	Unità locali	Imprese	Unità locali	Imprese	Unità locali	Imprese	Unità locali
<b>DL</b>	<b>FABBRICAZIONE DI MACCHINE ELETTRICHE E DI APPARECCHIATURE ELETTRICHE ED OTTICHE</b>	<b>218</b>	<b>223</b>	<b>5</b>	<b>10</b>	<b>6</b>	<b>13</b>	<b>5</b>	<b>12</b>	<b>2</b>	<b>6</b>	<b>231</b>	<b>254</b>
30		-	-	-	-	-	-	-	-	-	-	-	-
30.0		-	-	-	-	-	-	-	-	-	-	-	-
31		<b>46</b>	<b>48</b>	<b>2</b>	<b>4</b>	<b>1</b>	<b>3</b>	<b>2</b>	<b>5</b>			<b>49</b>	<b>56</b>
31.1		11	12	1	2	1	3	-	-	-	-	12	15
31.2		3	3	-	-	-	-	1	3	-	-	4	6
31.3		-	-	-	-	-	-	-	-	-	-	-	-
31.4		-	-	-	-	-	-	-	-	-	-	-	-
31.5		8	9	1	2	-	-	-	-	-	-	8	9
31.6		24	24	-	-	-	-	1	2	-	-	25	26
32		<b>62</b>	<b>62</b>	-	-	<b>2</b>	<b>4</b>	<b>1</b>	<b>3</b>	<b>1</b>	<b>3</b>	<b>66</b>	<b>72</b>
32.1		-	-	-	-	-	-	-	-	-	-	-	-
32.2		62	62	-	-	2	4	1	3	1	3	66	72
32.3		-	-	-	-	-	-	-	-	-	-	-	-
33		<b>110</b>	<b>113</b>	<b>3</b>	<b>6</b>	<b>3</b>	<b>6</b>	<b>2</b>	<b>4</b>	<b>1</b>	<b>3</b>	<b>116</b>	<b>126</b>
33.1		91	92	1	2	-	-	1	2	-	-	92	94
33.2		1	1	-	-	-	-	1	2	-	-	2	3
33.3		1	1	-	-	-	-	-	-	-	-	1	1
33.4		17	19	2	4	3	6	-	-	1	3	21	28
33.5		-	-	-	-	-	-	-	-	-	-	-	-
<b>DM</b>	<b>FABBRICAZIONE DI MEZZI DI TRASPORTO</b>	<b>56</b>	<b>63</b>	<b>5</b>	<b>12</b>	<b>1</b>	<b>2</b>					<b>57</b>	<b>65</b>
34		1	1	-	-	-	-	-	-	-	-	1	1
34.1		-	-	-	-	-	-	-	-	-	-	-	-
34.2		-	-	-	-	-	-	-	-	-	-	-	-
34.3		1	1	-	-	-	-	-	-	-	-	1	1
35		<b>55</b>	<b>62</b>	<b>5</b>	<b>12</b>	<b>1</b>	<b>2</b>					<b>56</b>	<b>64</b>
35.1		55	62	5	12	1	2	-	-	-	-	56	64
35.2		-	-	-	-	-	-	-	-	-	-	-	-
35.3		-	-	-	-	-	-	-	-	-	-	-	-
35.4		-	-	-	-	-	-	-	-	-	-	-	-
35.5		-	-	-	-	-	-	-	-	-	-	-	-
<b>DN</b>	<b>ALTRE INDUSTRIE MANIFATTURIERE</b>	<b>220</b>	<b>236</b>	<b>14</b>	<b>30</b>	<b>3</b>	<b>7</b>	<b>2</b>	<b>5</b>			<b>225</b>	<b>248</b>
36		<b>209</b>	<b>225</b>	<b>14</b>	<b>30</b>	<b>3</b>	<b>7</b>	<b>2</b>	<b>5</b>			<b>214</b>	<b>237</b>
36.1		123	131	7	15	1	3	1	3	-	-	125	137
36.2		69	77	7	15	2	4	-	-	-	-	71	81
36.3		-	-	-	-	-	-	-	-	-	-	-	-
36.4		1	1	-	-	-	-	-	-	-	-	1	1
36.5		2	2	-	-	-	-	-	-	-	-	2	2
36.6		14	14	-	-	-	-	1	2	-	-	15	16
37		<b>11</b>	<b>11</b>	-	-	-	-	-	-	-	-	<b>11</b>	<b>11</b>
37.1		3	3	-	-	-	-	-	-	-	-	3	3
37.2		8	8	-	-	-	-	-	-	-	-	8	8
<b>E</b>	<b>PRODUZIONE E DISTRIBUZIONE DI ENERGIA ELETTRICA, GAS E ACQUA</b>	<b>13</b>	<b>13</b>	-	-	<b>1</b>	<b>3</b>	<b>1</b>	<b>4</b>			<b>15</b>	<b>20</b>
40		1	1	-	-	-	-	-	-	-	-	1	1
40.1		-	-	-	-	-	-	-	-	-	-	-	-
40.2		1	1	-	-	-	-	-	-	-	-	1	1
40.3		-	-	-	-	-	-	-	-	-	-	-	-
41		<b>12</b>	<b>12</b>	-	-	<b>1</b>	<b>3</b>	<b>1</b>	<b>4</b>			<b>14</b>	<b>19</b>
41.0		12	12	-	-	1	3	1	4	-	-	14	19
<b>F</b>	<b>COSTRUZIONI</b>	<b>2.521</b>	<b>2.738</b>	<b>193</b>	<b>410</b>	<b>93</b>	<b>261</b>	<b>15</b>	<b>62</b>	<b>5</b>	<b>18</b>	<b>2.634</b>	<b>3.079</b>
45		<b>2.521</b>	<b>2.738</b>	<b>193</b>	<b>410</b>	<b>93</b>	<b>261</b>	<b>15</b>	<b>62</b>	<b>5</b>	<b>18</b>	<b>2.634</b>	<b>3.079</b>
45.1		164	173	8	17	2	4	-	-	-	-	166	177
45.2		1.722	1.912	168	358	83	236	14	60	5	18	1.824	2.226
45.3		430	439	8	17	4	9	1	2	-	-	435	450
45.4		204	213	9	18	4	12	-	-	-	-	208	225
45.5		1	1	-	-	-	-	-	-	-	-	1	1
<b>G</b>	<b>COMMERCIO ALL'INGROSSO E AL DETTAGLIO; RIPARAZIONE DI AUTOVEICOLI, MOTOCICLI E DI BENI PERSONALI E PER LA CASA</b>	<b>10.022</b>	<b>10.895</b>	<b>716</b>	<b>1.589</b>	<b>166</b>	<b>452</b>	<b>43</b>	<b>101</b>	<b>5</b>	<b>16</b>	<b>10.236</b>	<b>11.464</b>
50		<b>1.446</b>	<b>1.547</b>	<b>84</b>	<b>185</b>	<b>17</b>	<b>40</b>	<b>5</b>	<b>12</b>			<b>1.468</b>	<b>1.599</b>
50.1		101	119	16	34	13	32	1	2	-	-	115	153
50.2		1.043	1.090	37	84	3	6	2	4	-	-	1.048	1.100
50.3		86	98	10	22	-	-	1	4	-	-	87	102
50.4		56	59	3	6	-	-	-	-	-	-	56	59
50.5		160	181	18	39	1	2	1	2	-	-	162	185
51		<b>938</b>	<b>1.031</b>	<b>70</b>	<b>163</b>	<b>20</b>	<b>61</b>	<b>16</b>	<b>36</b>	<b>3</b>	<b>9</b>	<b>977</b>	<b>1.137</b>
51.1		287	295	8	16	2	4	3	6	1	2	293	307
51.2		50	54	3	7	-	-	-	-	-	-	50	54
51.3		328	368	30	70	9	32	2	4	-	-	339	404
51.4		129	154	16	41	6	15	7	17	2	7	144	193
51.5		85	96	8	19	2	8	2	4	-	-	89	108
51.6		59	64	5	10	1	2	2	5	-	-	62	71
51.7		-	-	-	-	-	-	-	-	-	-	-	-

**Tavola 3.5 segue - Imprese e unità locali dipendenti secondo la diffusione territoriale dell'impresa per sezione, sotto-sezione, divisione e gruppo di attività economica, classe di addetti e tipo di comune**

IMPRESE A DIFFUSIONE													
ATTIVITÀ ECONOMICHE CLASSI DI ADDETTI TIPO DI COMUNE		COMUNALE				PROVINCIALE		REGIONALE		NAZIONALE		TOTALE	
		DI CUI PLURILocalizzate											
		Imprese	Unità locali	Imprese	Unità locali	Imprese	Unità locali	Imprese	Unità locali	Imprese	Unità locali	Imprese	Unità locali
<b>52</b>		<b>7.638</b>	<b>8.317</b>	<b>562</b>	<b>1.241</b>	<b>129</b>	<b>351</b>	<b>22</b>	<b>53</b>	<b>2</b>	<b>7</b>	<b>7.791</b>	<b>8.728</b>
52.1		1.204	1.334	105	235	15	58	2	4	-	-	1.221	1.396
52.2		1.677	1.814	121	258	31	74	-	-	-	-	1.708	1.888
52.3		243	267	19	43	6	17	1	2	-	-	250	286
52.4		3.373	3.751	308	686	74	195	19	47	2	7	3.468	4.000
52.5		16	17	1	2	1	3	-	-	-	-	17	20
52.6		856	857	1	2	-	-	-	-	-	-	856	857
52.7		269	277	7	15	2	4	-	-	-	-	271	281
<b>H</b>	<b>ALBERGHI E RISTORANTI</b>	<b>2.248</b>	<b>2.428</b>	<b>146</b>	<b>326</b>	<b>18</b>	<b>62</b>	<b>4</b>	<b>10</b>	<b>6</b>	<b>19</b>	<b>2.276</b>	<b>2.519</b>
55		2.248	2.428	146	326	18	62	4	10	6	19	2.276	2.519
55.1		182	205	18	41	2	27	-	-	3	12	187	244
55.2		97	105	6	14	1	2	-	-	1	3	99	110
55.3		625	688	48	111	9	21	-	-	1	2	635	711
55.4		1.320	1.406	74	160	6	12	2	4	1	2	1.329	1.424
55.5		24	24	-	-	-	-	2	6	-	-	26	30
<b>I</b>	<b>TRASPORTI, MAGAZZINAGGIO E COMUNICAZIONI</b>	<b>1.096</b>	<b>1.147</b>	<b>41</b>	<b>92</b>	<b>12</b>	<b>28</b>	<b>4</b>	<b>12</b>	<b>10</b>	<b>52</b>	<b>1.122</b>	<b>1.239</b>
60		975	1.012	31	68	5	12	3	9	5	13	988	1.046
60.1		1	1	-	-	-	-	-	-	-	-	1	1
60.2		974	1.011	31	68	5	12	3	9	5	13	987	1.045
60.3		-	-	-	-	-	-	-	-	-	-	-	-
61		23	25	2	4	-	-	-	-	1	4	24	29
61.1		23	25	2	4	-	-	-	-	1	4	24	29
61.2		-	-	-	-	-	-	-	-	-	-	-	-
62		-	-	-	-	-	-	-	-	2	31	2	31
62.1		-	-	-	-	-	-	-	-	2	31	2	31
62.2		-	-	-	-	-	-	-	-	-	-	-	-
62.3		-	-	-	-	-	-	-	-	-	-	-	-
63		94	106	8	20	7	16	1	3	2	4	104	129
63.1		11	12	1	2	-	-	1	3	-	-	12	15
63.2		32	37	3	8	2	4	-	-	-	-	34	41
63.3		39	44	3	8	4	8	-	-	1	2	44	54
63.4		12	13	1	2	1	4	-	-	1	2	14	19
64		4	4	-	-	-	-	-	-	-	-	4	4
64.1		4	4	-	-	-	-	-	-	-	-	4	4
64.2		-	-	-	-	-	-	-	-	-	-	-	-
<b>J</b>	<b>INTERMEDIAZIONE MONETARIA E FINANZIARIA</b>	<b>343</b>	<b>352</b>	<b>9</b>	<b>18</b>	<b>15</b>	<b>36</b>	<b>6</b>	<b>22</b>	<b>2</b>	<b>153</b>	<b>366</b>	<b>563</b>
65		78	81	3	6	1	3	2	11	2	153	83	248
65.1		-	-	-	-	-	-	-	-	2	153	2	153
65.2		78	81	3	6	1	3	2	11	-	-	81	95
66		-	-	-	-	-	-	-	-	-	-	-	-
66.0		-	-	-	-	-	-	-	-	-	-	-	-
67		265	271	6	12	14	33	4	11	-	-	283	315
67.1		18	19	1	2	-	-	-	-	-	-	18	19
67.2		247	252	5	10	14	33	4	11	-	-	265	296
<b>K</b>	<b>ATTIVITÀ IMMOBILIARI, NOLEGGIO, INFORMATICA, RICERCA, ALTRE ATTIVITÀ PROFESSIONALI ED IMPRENDITORIALI</b>	<b>2.596</b>	<b>2.689</b>	<b>65</b>	<b>158</b>	<b>67</b>	<b>159</b>	<b>20</b>	<b>100</b>	<b>8</b>	<b>24</b>	<b>2.691</b>	<b>2.972</b>
70		224	256	11	43	8	18	-	-	3	7	235	281
70.1		42	44	2	4	4	10	-	-	1	3	47	57
70.2		35	59	4	28	1	2	-	-	-	-	36	61
70.3		147	153	5	11	3	6	-	-	2	4	152	163
71		93	101	8	16	4	8	7	38	-	-	104	147
71.1		22	26	4	8	3	6	7	38	-	-	32	70
71.2		26	28	2	4	-	-	-	-	-	-	26	28
71.3		9	9	-	-	-	-	-	-	-	-	9	9
71.4		36	38	2	4	1	2	-	-	-	-	37	40
72		191	200	9	18	3	19	2	4	2	9	198	232
72.1		14	14	-	-	-	-	-	-	-	-	14	14
72.2		26	28	2	4	-	-	1	2	1	7	28	37
72.3		125	129	4	8	3	19	1	2	-	-	129	150
72.4		1	1	-	-	-	-	-	-	-	-	1	1
72.5		17	20	3	6	-	-	-	-	1	2	18	22
72.6		8	8	-	-	-	-	-	-	-	-	8	8
73		11	11	-	-	-	-	-	-	1	3	12	14
73.1		8	8	-	-	-	-	-	-	1	3	9	11
73.2		3	3	-	-	-	-	-	-	-	-	3	3
74		2.077	2.121	37	81	52	114	11	58	2	5	2.142	2.298
74.1		806	818	10	22	37	76	7	18	1	3	851	915
74.2		755	764	9	18	4	8	-	-	1	2	760	774
74.3		9	11	2	4	-	-	-	-	-	-	9	11
74.4		30	32	2	4	-	-	-	-	-	-	30	32
74.5		-	-	-	-	-	-	-	-	-	-	-	-
74.6		17	17	-	-	-	-	-	-	-	-	17	17
74.7		253	258	4	9	2	5	1	6	-	-	256	269
74.8		207	221	10	24	9	25	3	34	-	-	219	280
<b>M</b>	<b>ISTRUZIONE</b>	<b>89</b>	<b>94</b>	<b>3</b>	<b>8</b>	<b>3</b>	<b>6</b>	<b>2</b>	<b>5</b>	<b>1</b>	<b>3</b>	<b>95</b>	<b>108</b>
80		89	94	3	8	3	6	2	5	1	3	95	108
80.1		29	33	2	6	-	-	-	-	-	-	29	33
80.2		5	5	-	-	1	2	-	-	-	-	6	7
80.3		-	-	-	-	-	-	-	-	-	-	-	-
80.4		55	56	1	2	2	4	2	5	1	3	60	68



**Tavola 3.5 segue - Imprese e unità locali dipendenti secondo la diffusione territoriale dell'impresa per sezione, sotto-sezione, divisione e gruppo di attività economica, classe di addetti e tipo di comune**

ATTIVITÀ ECONOMICHE CLASSI DI ADDETTI TIPO DI COMUNE		IMPRESE A DIFFUSIONE											
		COMUNALE				PROVINCIALE		REGIONALE		NAZIONALE		TOTALE	
				DI CUI PLURILocalizzate									
		Imprese	Unità locali	Imprese	Unità locali	Imprese	Unità locali	Imprese	Unità locali	Imprese	Unità locali	Imprese	Unità locali
<b>N</b>	<b>SANITÀ E ALTRI SERVIZI SOCIALI</b>	<b>724</b>	<b>742</b>	<b>18</b>	<b>36</b>	<b>69</b>	<b>148</b>	<b>11</b>	<b>23</b>	-	-	<b>804</b>	<b>913</b>
<b>85</b>		<b>724</b>	<b>742</b>	<b>18</b>	<b>36</b>	<b>69</b>	<b>148</b>	<b>11</b>	<b>23</b>	-	-	<b>804</b>	<b>913</b>
85.1		675	693	18	36	66	142	11	23	-	-	752	858
85.2		26	26	-	-	1	2	-	-	-	-	27	28
85.3		23	23	-	-	2	4	-	-	-	-	25	27
<b>O</b>	<b>ALTRI SERVIZI PUBBLICI, SOCIALI E PERSONALI</b>	<b>1.389</b>	<b>1.436</b>	<b>39</b>	<b>86</b>	<b>11</b>	<b>27</b>	<b>3</b>	<b>9</b>	<b>1</b>	<b>3</b>	<b>1.404</b>	<b>1.475</b>
<b>90</b>		<b>42</b>	<b>44</b>	<b>2</b>	<b>4</b>	<b>1</b>	<b>2</b>	-	-	-	-	<b>43</b>	<b>46</b>
90.0		42	44	2	4	1	2	-	-	-	-	43	46
<b>92</b>		<b>256</b>	<b>276</b>	<b>14</b>	<b>34</b>	-	-	<b>3</b>	<b>9</b>	-	-	<b>259</b>	<b>285</b>
92.1		6	6	-	-	-	-	-	-	-	-	6	6
92.2		32	34	2	4	-	-	1	4	-	-	33	38
92.3		133	145	9	21	-	-	1	3	-	-	134	148
92.4		1	1	-	-	-	-	-	-	-	-	1	1
92.5		5	7	1	3	-	-	-	-	-	-	5	7
92.6		66	70	2	6	-	-	1	2	-	-	67	72
92.7		13	13	-	-	-	-	-	-	-	-	13	13
<b>93</b>		<b>1.091</b>	<b>1.116</b>	<b>23</b>	<b>48</b>	<b>10</b>	<b>25</b>	-	-	<b>1</b>	<b>3</b>	<b>1.102</b>	<b>1.144</b>
93.0		1.091	1.116	23	48	10	25	-	-	1	3	1.102	1.144
<b>TOTALE</b>		<b>24.295</b>	<b>26.033</b>	<b>1.447</b>	<b>3.185</b>	<b>528</b>	<b>1.397</b>	<b>130</b>	<b>423</b>	<b>62</b>	<b>347</b>	<b>25.015</b>	<b>28.200</b>
di cui imprese:													
- artigiane		7.772	8.204	392	824	122	302	10	28	10	23	7.914	8.557
- dell'industria in senso stretto (a)		3.027	3.261	207	441	70	168	21	75	24	59	3.142	3.563
- dei servizi		18.507	19.783	1.037	2.313	361	918	93	282	33	270	18.994	21.253
CLASSE DI ADDETTI													
1		12.230	12.300	51	121	7	14	-	-	-	-	12.237	12.314
2		5.345	5.598	243	496	83	168	8	17	-	-	5.436	5.783
3 - 5		4.683	5.346	606	1.269	195	427	39	83	9	19	4.926	5.875
6 - 9		1.206	1.574	291	659	96	244	18	47	12	32	1.332	1.897
10 - 19		622	903	195	476	84	246	27	87	15	36	748	1.272
20 - 49		178	266	52	140	52	193	24	84	9	23	263	566
50 - 99		23	28	4	9	10	81	8	43	9	36	50	188
100 - 199		6	14	4	12	-	-	4	26	3	13	13	53
200 - 499		2	4	1	3	1	24	2	36	1	3	6	67
500 - 999		-	-	-	-	-	-	-	-	2	47	2	47
1.000 e più		-	-	-	-	-	-	-	-	2	138	2	138
<b>TOTALE</b>		<b>24.295</b>	<b>26.033</b>	<b>1.447</b>	<b>3.185</b>	<b>528</b>	<b>1.397</b>	<b>130</b>	<b>423</b>	<b>62</b>	<b>347</b>	<b>25.015</b>	<b>28.200</b>
TIPO DI COMUNE													
- Comune capoluogo		5.916	6.412	385	881	132	407	67	250	17	197	6.132	7.266
- Altri comuni		18.379	19.621	1.062	2.304	396	990	63	173	45	150	18.883	20.934
<b>TOTALE</b>		<b>24.295</b>	<b>26.033</b>	<b>1.447</b>	<b>3.185</b>	<b>528</b>	<b>1.397</b>	<b>130</b>	<b>423</b>	<b>62</b>	<b>347</b>	<b>25.015</b>	<b>28.200</b>

(a) Comprende le sezioni di attività: C - Estrazione di minerali; D - Attività manifatturiere; E - Produzione e distribuzione di energia elettrica, gas e acqua

**Tavola 3.6 - Imprese e addetti secondo il numero di unità locali per sezione, sottosezione, divisione e gruppo di attività economica, classe di addetti e tipo di comune**

ATTIVITÀ ECONOMICHE CLASSI DI ADDETTI TIPO DI COMUNE	IMPRESA PLURILocalizzate CON UNITÀ LOCALI											
	IMPRESA UNILocalizzate		2		3		4		5 E PIÙ		TOTALE	
	N.	Addetti	N.	Addetti	N.	Addetti	N.	Addetti	N.	Addetti	N.	Addetti
<b>A</b> <b>AGRICOLTURA, CACCIA E SILVICOLTURA</b>	<b>80</b>	<b>254</b>	<b>3</b>	<b>25</b>	-	-	<b>1</b>	<b>12</b>	<b>1</b>	<b>90</b>	<b>85</b>	<b>381</b>
<b>01</b>	<b>69</b>	<b>208</b>	<b>2</b>	<b>20</b>	-	-	<b>1</b>	<b>12</b>	<b>1</b>	<b>90</b>	<b>73</b>	<b>330</b>
01.1	10	89	1	5	-	-	1	12	-	-	12	106
01.2	7	20	-	-	-	-	-	-	-	-	7	20
01.4	52	99	1	15	-	-	-	-	1	90	54	204
01.5	-	-	-	-	-	-	-	-	-	-	-	-
<b>02</b>	<b>11</b>	<b>46</b>	<b>1</b>	<b>5</b>	-	-	-	-	-	-	<b>12</b>	<b>51</b>
02.0	11	46	1	5	-	-	-	-	-	-	12	51
<b>B</b> <b>PESCA, PISCICOLTURA E SERVIZI CONNESSI</b>	<b>150</b>	<b>440</b>	<b>9</b>	<b>71</b>	<b>1</b>	<b>3</b>	-	-	-	-	<b>160</b>	<b>514</b>
<b>05</b>	<b>150</b>	<b>440</b>	<b>9</b>	<b>71</b>	<b>1</b>	<b>3</b>	-	-	-	-	<b>160</b>	<b>514</b>
05.0	150	440	9	71	1	3	-	-	-	-	160	514
<b>C</b> <b>ESTRAZIONE DI MINERALI</b>	<b>61</b>	<b>297</b>	<b>50</b>	<b>499</b>	<b>6</b>	<b>82</b>	<b>3</b>	<b>60</b>	-	-	<b>120</b>	<b>938</b>
<b>CA</b> <b>ESTRAZIONE DI MINERALI ENERGETICI</b>	-	-	-	-	-	-	-	-	-	-	-	-
<b>10</b>	-	-	-	-	-	-	-	-	-	-	-	-
10.1	-	-	-	-	-	-	-	-	-	-	-	-
10.2	-	-	-	-	-	-	-	-	-	-	-	-
10.3	-	-	-	-	-	-	-	-	-	-	-	-
<b>11</b>	-	-	-	-	-	-	-	-	-	-	-	-
11.1	-	-	-	-	-	-	-	-	-	-	-	-
11.2	-	-	-	-	-	-	-	-	-	-	-	-
<b>12</b>	-	-	-	-	-	-	-	-	-	-	-	-
12.0	-	-	-	-	-	-	-	-	-	-	-	-
<b>CB</b> <b>ESTRAZIONE DI MINERALI NON ENERGETICI</b>	<b>61</b>	<b>297</b>	<b>50</b>	<b>499</b>	<b>6</b>	<b>82</b>	<b>3</b>	<b>60</b>	-	-	<b>120</b>	<b>938</b>
<b>13</b>	-	-	<b>1</b>	<b>87</b>	-	-	-	-	-	-	<b>1</b>	<b>87</b>
13.1	-	-	-	-	-	-	-	-	-	-	-	-
13.2	-	-	1	87	-	-	-	-	-	-	1	87
<b>14</b>	<b>61</b>	<b>297</b>	<b>49</b>	<b>412</b>	<b>6</b>	<b>82</b>	<b>3</b>	<b>60</b>	-	-	<b>119</b>	<b>851</b>
14.1	47	213	44	360	5	64	3	60	-	-	99	697
14.2	9	57	2	32	1	18	-	-	-	-	12	107
14.3	-	-	1	9	-	-	-	-	-	-	1	9
14.4	1	1	-	-	-	-	-	-	-	-	1	1
14.5	4	26	2	11	-	-	-	-	-	-	6	37
<b>D</b> <b>ATTIVITÀ MANIFATTURIERE</b>	<b>2.746</b>	<b>9.414</b>	<b>212</b>	<b>2.287</b>	<b>35</b>	<b>1.374</b>	<b>6</b>	<b>309</b>	<b>8</b>	<b>946</b>	<b>3.007</b>	<b>14.330</b>
<b>DA</b> <b>INDUSTRIE ALIMENTARI, DELLE BEVANDE E DEL TABACCO</b>	<b>472</b>	<b>1.969</b>	<b>64</b>	<b>649</b>	<b>16</b>	<b>795</b>	<b>3</b>	<b>55</b>	<b>3</b>	<b>169</b>	<b>558</b>	<b>3.637</b>
<b>15</b>	<b>472</b>	<b>1.969</b>	<b>64</b>	<b>649</b>	<b>16</b>	<b>795</b>	<b>3</b>	<b>55</b>	<b>3</b>	<b>169</b>	<b>558</b>	<b>3.637</b>
15.1	13	80	3	74	1	10	-	-	-	-	17	164
15.2	4	37	-	-	1	530	-	-	-	-	5	567
15.3	1	13	-	-	-	-	-	-	-	-	1	13
15.4	27	83	7	46	-	-	-	-	-	-	34	129
15.5	33	242	8	164	4	167	-	-	1	98	46	671
15.6	15	50	1	2	-	-	-	-	-	-	16	52
15.7	2	27	-	-	-	-	-	-	-	-	2	27
15.8	362	1.337	43	333	9	71	3	55	2	71	419	1.867
15.9	15	100	2	30	1	17	-	-	-	-	18	147
<b>16</b>	-	-	-	-	-	-	-	-	-	-	-	-
16.0	-	-	-	-	-	-	-	-	-	-	-	-
<b>DB</b> <b>INDUSTRIE TESSILI E DELL'ABBIGLIAMENTO</b>	<b>246</b>	<b>546</b>	<b>10</b>	<b>147</b>	-	-	-	-	-	-	<b>256</b>	<b>693</b>
<b>17</b>	<b>121</b>	<b>267</b>	<b>3</b>	<b>77</b>	-	-	-	-	-	-	<b>124</b>	<b>344</b>
17.1	1	8	1	27	-	-	-	-	-	-	2	35
17.2	12	19	-	-	-	-	-	-	-	-	12	19
17.3	1	1	-	-	-	-	-	-	-	-	1	1
17.4	33	105	1	4	-	-	-	-	-	-	34	109
17.5	48	77	1	46	-	-	-	-	-	-	49	123
17.6	7	9	-	-	-	-	-	-	-	-	7	9
17.7	19	48	-	-	-	-	-	-	-	-	19	48
<b>18</b>	<b>125</b>	<b>279</b>	<b>7</b>	<b>70</b>	-	-	-	-	-	-	<b>132</b>	<b>349</b>
18.1	5	11	-	-	-	-	-	-	-	-	5	11
18.2	108	236	5	60	-	-	-	-	-	-	113	296
18.3	12	32	2	10	-	-	-	-	-	-	14	42
<b>DC</b> <b>INDUSTRIE CONCIARIE, FABBRICAZIONE DI PRODOTTI IN CUOIO, PELLE E SIMILARI</b>	<b>24</b>	<b>54</b>	<b>1</b>	<b>3</b>	-	-	-	-	-	-	<b>25</b>	<b>57</b>
<b>19</b>	<b>24</b>	<b>54</b>	<b>1</b>	<b>3</b>	-	-	-	-	-	-	<b>25</b>	<b>57</b>
19.1	7	17	-	-	-	-	-	-	-	-	7	17
19.2	14	25	1	3	-	-	-	-	-	-	15	28
19.3	3	12	-	-	-	-	-	-	-	-	3	12
<b>DD</b> <b>INDUSTRIA DEL LEGNO E DEI PRODOTTI IN LEGNO</b>	<b>745</b>	<b>2.007</b>	<b>35</b>	<b>223</b>	<b>5</b>	<b>33</b>	<b>1</b>	<b>162</b>	-	-	<b>786</b>	<b>2.425</b>
<b>20</b>	<b>745</b>	<b>2.007</b>	<b>35</b>	<b>223</b>	<b>5</b>	<b>33</b>	<b>1</b>	<b>162</b>	-	-	<b>786</b>	<b>2.425</b>
20.1	18	51	2	11	-	-	-	-	-	-	20	62
20.2	-	-	-	-	-	-	-	-	-	-	-	-
20.3	484	1.109	18	87	3	12	-	-	-	-	505	1.208
20.4	9	66	-	-	-	-	-	-	-	-	9	66
20.5	234	781	15	125	2	21	1	162	-	-	252	1.089

**Tavola 3.6 segue - Imprese e addetti secondo il numero di unità locali per sezione, sottosezione, divisione e gruppo di attività economica, classe di addetti e tipo di comune**

ATTIVITÀ ECONOMICHE CLASSI DI ADDETTI TIPO DI COMUNE	IMPRESE PLURILocalizzate CON UNITÀ LOCALI										TOTALE	
	IMPRESE UNILocalizzate		2		3		4		5 E PIÙ			
	N.	Addetti	N.	Addetti	N.	Addetti	N.	Addetti	N.	Addetti	N.	Addetti
<b>DE FABBRICAZIONE DELLA PASTA-CARTA, DELLA CARTA E DEI PRODOTTI DI CARTA; STAMPA ED EDITORIA</b>	<b>105</b>	<b>395</b>	<b>11</b>	<b>166</b>	<b>1</b>	<b>35</b>	-	-	<b>1</b>	<b>171</b>	<b>118</b>	<b>767</b>
21	5	57	1	42	-	-	-	-	-	-	6	99
21.1	1	18	-	-	-	-	-	-	-	-	1	18
21.2	4	39	1	42	-	-	-	-	-	-	5	81
<b>22</b>	<b>100</b>	<b>338</b>	<b>10</b>	<b>124</b>	<b>1</b>	<b>35</b>	-	-	<b>1</b>	<b>171</b>	<b>112</b>	<b>668</b>
22.1	20	63	2	38	-	-	-	-	1	171	23	272
22.2	72	245	8	86	1	35	-	-	-	-	81	366
22.3	8	30	-	-	-	-	-	-	-	-	8	30
<b>DF FABBRICAZIONE DI COKE, RAFFINERIE DI PETROLIO, TRATTAMENTO DEI COMBUSTIBILI NUCLEARI</b>	<b>2</b>	<b>10</b>	<b>2</b>	<b>32</b>	-	-	-	-	-	-	<b>4</b>	<b>42</b>
23	2	10	2	32	-	-	-	-	-	-	4	42
23.1	-	-	-	-	-	-	-	-	-	-	-	-
23.2	2	10	2	32	-	-	-	-	-	-	4	42
23.3	-	-	-	-	-	-	-	-	-	-	-	-
<b>DG FABBRICAZIONE DI PRODOTTI CHIMICI E DI FIBRE SINTETICHE E ARTIFICIALI</b>	<b>10</b>	<b>26</b>	<b>4</b>	<b>39</b>	-	-	-	-	-	-	<b>14</b>	<b>65</b>
24	10	26	4	39	-	-	-	-	-	-	14	65
24.1	2	7	1	14	-	-	-	-	-	-	3	21
24.2	1	1	-	-	-	-	-	-	-	-	1	1
24.3	5	11	1	13	-	-	-	-	-	-	6	24
24.4	-	-	-	-	-	-	-	-	-	-	-	-
24.5	1	2	-	-	-	-	-	-	-	-	1	2
24.6	1	5	2	12	-	-	-	-	-	-	3	17
24.7	-	-	-	-	-	-	-	-	-	-	-	-
<b>DH FABBRICAZIONE DI ARTICOLI IN GOMMA E MATERIE PLASTICHE</b>	<b>29</b>	<b>293</b>	<b>4</b>	<b>141</b>	-	-	-	-	-	-	<b>33</b>	<b>434</b>
25	29	293	4	141	-	-	-	-	-	-	33	434
25.1	8	66	2	13	-	-	-	-	-	-	10	79
25.2	21	227	2	128	-	-	-	-	-	-	23	355
<b>DI FABBRICAZIONE DI PRODOTTI DELLA LAVORAZIONE DI MINERALI NON METALLIFERI</b>	<b>214</b>	<b>1.168</b>	<b>23</b>	<b>339</b>	<b>1</b>	<b>14</b>	<b>1</b>	<b>65</b>	<b>2</b>	<b>179</b>	<b>241</b>	<b>1.765</b>
26	214	1.168	23	339	1	14	1	65	2	179	241	1.765
26.1	34	100	2	27	-	-	-	-	-	-	36	127
26.2	24	36	-	-	-	-	-	-	-	-	24	36
26.3	1	1	2	61	-	-	1	65	-	-	4	127
26.4	2	100	1	91	-	-	-	-	-	-	3	191
26.5	-	-	-	-	-	-	-	-	-	-	-	-
26.6	60	405	9	70	1	14	-	-	2	179	72	668
26.7	91	524	9	90	-	-	-	-	-	-	100	614
26.8	2	2	-	-	-	-	-	-	-	-	2	2
<b>DJ PRODUZIONE DI METALLO E FABBRICAZIONE DI PRODOTTI IN METALLO</b>	<b>339</b>	<b>1.101</b>	<b>19</b>	<b>203</b>	<b>2</b>	<b>32</b>	-	-	<b>2</b>	<b>427</b>	<b>362</b>	<b>1.763</b>
27	-	-	1	6	-	-	-	-	-	-	1	6
27.1	-	-	-	-	-	-	-	-	-	-	-	-
27.2	-	-	-	-	-	-	-	-	-	-	-	-
27.3	-	-	-	-	-	-	-	-	-	-	-	-
27.4	-	-	1	6	-	-	-	-	-	-	1	6
27.5	-	-	-	-	-	-	-	-	-	-	-	-
<b>28</b>	<b>339</b>	<b>1.101</b>	<b>18</b>	<b>197</b>	<b>2</b>	<b>32</b>	-	-	<b>2</b>	<b>427</b>	<b>361</b>	<b>1.757</b>
28.1	164	592	10	148	1	29	-	-	2	427	177	1.196
28.2	-	-	-	-	-	-	-	-	-	-	-	-
28.3	-	-	-	-	-	-	-	-	-	-	-	-
28.4	-	-	-	-	-	-	-	-	-	-	-	-
28.5	18	193	1	14	-	-	-	-	-	-	19	207
28.6	6	25	1	3	-	-	-	-	-	-	7	28
28.7	151	291	6	32	1	3	-	-	-	-	158	326
<b>DK FABBRICAZIONE DI MACCHINE ED APPARECCHI MECCANICI, COMPRESI L'INSTALLAZIONE, IL MONTAGGIO, LA RIPARAZIONE E LA MANUTENZIONE</b>	<b>90</b>	<b>394</b>	<b>6</b>	<b>86</b>	<b>1</b>	<b>320</b>	-	-	-	-	<b>97</b>	<b>800</b>
29	90	394	6	86	1	320	-	-	-	-	97	800
29.1	9	21	1	6	-	-	-	-	-	-	10	27
29.2	47	184	2	20	-	-	-	-	-	-	49	204
29.3	15	25	1	11	-	-	-	-	-	-	16	36
29.4	1	3	-	-	-	-	-	-	-	-	1	3
29.5	17	156	2	49	1	320	-	-	-	-	20	525
29.6	-	-	-	-	-	-	-	-	-	-	-	-
29.7	1	5	-	-	-	-	-	-	-	-	1	5

**Tavola 3.6 segue - Imprese e addetti secondo il numero di unità locali per sezione, sottosezione, divisione e gruppo di attività economica, classe di addetti e tipo di comune**

ATTIVITÀ ECONOMICHE CLASSI DI ADDETTI TIPO DI COMUNE	IMPRESA PLURILOCALIZZATE CON UNITÀ LOCALI											
	IMPRESA UNILocalizzate		2		3		4		5 E PIÙ		TOTALE	
	N.	Addetti	N.	Addetti	N.	Addetti	N.	Addetti	N.	Addetti	N.	Addetti
<b>DL FABBRICAZIONE DI MACCHINE ELETTRICHE E DI APPARECCHIATURE ELETTRICHE ED OTTICHE</b>	<b>213</b>	<b>567</b>	<b>13</b>	<b>94</b>	<b>5</b>	<b>100</b>	-	-	-	-	<b>231</b>	<b>761</b>
30	-	-	-	-	-	-	-	-	-	-	-	-
30.0	-	-	-	-	-	-	-	-	-	-	-	-
<b>31</b>	<b>44</b>	<b>236</b>	<b>3</b>	<b>31</b>	<b>2</b>	<b>58</b>	-	-	-	-	<b>49</b>	<b>325</b>
31.1	10	93	1	2	1	34	-	-	-	-	12	129
31.2	3	22	-	-	1	24	-	-	-	-	4	46
31.3	-	-	-	-	-	-	-	-	-	-	-	-
31.4	-	-	-	-	-	-	-	-	-	-	-	-
31.5	7	17	1	9	-	-	-	-	-	-	8	26
31.6	24	104	1	20	-	-	-	-	-	-	25	124
<b>32</b>	<b>62</b>	<b>118</b>	<b>2</b>	<b>5</b>	<b>2</b>	<b>26</b>	-	-	-	-	<b>66</b>	<b>149</b>
32.1	-	-	-	-	-	-	-	-	-	-	-	-
32.2	62	118	2	5	2	26	-	-	-	-	66	149
32.3	-	-	-	-	-	-	-	-	-	-	-	-
<b>33</b>	<b>107</b>	<b>213</b>	<b>8</b>	<b>58</b>	<b>1</b>	<b>16</b>	-	-	-	-	<b>116</b>	<b>287</b>
33.1	90	181	2	17	-	-	-	-	-	-	92	198
33.2	1	1	1	19	-	-	-	-	-	-	2	20
33.3	1	4	-	-	-	-	-	-	-	-	1	4
33.4	15	27	5	22	1	16	-	-	-	-	21	65
33.5	-	-	-	-	-	-	-	-	-	-	-	-
<b>DM FABBRICAZIONE DI MEZZI DI TRASPORTO</b>	<b>51</b>	<b>284</b>	<b>5</b>	<b>95</b>	-	-	<b>1</b>	<b>27</b>	-	-	<b>57</b>	<b>406</b>
34	1	3	-	-	-	-	-	-	-	-	1	3
34.1	-	-	-	-	-	-	-	-	-	-	-	-
34.2	-	-	-	-	-	-	-	-	-	-	-	-
34.3	1	3	-	-	-	-	-	-	-	-	1	3
<b>35</b>	<b>50</b>	<b>281</b>	<b>5</b>	<b>95</b>	-	-	<b>1</b>	<b>27</b>	-	-	<b>56</b>	<b>403</b>
35.1	50	281	5	95	-	-	1	27	-	-	56	403
35.2	-	-	-	-	-	-	-	-	-	-	-	-
35.3	-	-	-	-	-	-	-	-	-	-	-	-
35.4	-	-	-	-	-	-	-	-	-	-	-	-
35.5	-	-	-	-	-	-	-	-	-	-	-	-
<b>DN ALTRE INDUSTRIE MANIFATTURIERE</b>	<b>206</b>	<b>600</b>	<b>15</b>	<b>70</b>	<b>4</b>	<b>45</b>	-	-	-	-	<b>225</b>	<b>715</b>
36	195	563	15	70	4	45	-	-	-	-	214	678
36.1	116	436	6	37	3	40	-	-	-	-	125	513
36.2	62	80	8	28	1	5	-	-	-	-	71	113
36.3	-	-	-	-	-	-	-	-	-	-	-	-
36.4	1	2	-	-	-	-	-	-	-	-	1	2
36.5	2	2	-	-	-	-	-	-	-	-	2	2
36.6	14	43	1	5	-	-	-	-	-	-	15	48
<b>37</b>	<b>11</b>	<b>37</b>	-	-	-	-	-	-	-	-	<b>11</b>	<b>37</b>
37.1	3	16	-	-	-	-	-	-	-	-	3	16
37.2	8	21	-	-	-	-	-	-	-	-	8	21
<b>E PRODUZIONE E DISTRIBUZIONE DI ENERGIA ELETTRICA, GAS E ACQUA</b>	<b>13</b>	<b>29</b>	-	-	<b>1</b>	<b>48</b>	<b>1</b>	<b>20</b>	-	-	<b>15</b>	<b>97</b>
40	1	2	-	-	-	-	-	-	-	-	1	2
40.1	-	-	-	-	-	-	-	-	-	-	-	-
40.2	1	2	-	-	-	-	-	-	-	-	1	2
40.3	-	-	-	-	-	-	-	-	-	-	-	-
<b>41</b>	<b>12</b>	<b>27</b>	-	-	<b>1</b>	<b>48</b>	<b>1</b>	<b>20</b>	-	-	<b>14</b>	<b>95</b>
41.0	12	27	-	-	1	48	1	20	-	-	14	95
<b>F COSTRUZIONI</b>	<b>2.328</b>	<b>7.204</b>	<b>230</b>	<b>2.200</b>	<b>43</b>	<b>598</b>	<b>16</b>	<b>231</b>	<b>17</b>	<b>736</b>	<b>2.634</b>	<b>10.969</b>
45	2.328	7.204	230	2.200	43	598	16	231	17	736	2.634	10.969
45.1	156	300	9	47	1	7	-	-	-	-	166	354
45.2	1.554	5.139	200	1.945	38	531	15	225	17	736	1.824	8.576
45.3	422	1.393	11	144	2	34	-	-	-	-	435	1.571
45.4	195	371	10	64	2	26	1	6	-	-	208	467
45.5	1	1	-	-	-	-	-	-	-	-	1	1
<b>G COMMERCIO ALL'INGROSSO E AL DETTAGLIO; RIPARAZIONE DI AUTOVEICOLI, MOTOCICLI E DI BENI PERSONALI E PER LA CASA</b>	<b>9.306</b>	<b>18.181</b>	<b>742</b>	<b>3.762</b>	<b>129</b>	<b>1.151</b>	<b>40</b>	<b>633</b>	<b>19</b>	<b>526</b>	<b>10.236</b>	<b>24.253</b>
50	1.362	3.108	92	686	10	95	3	63	1	16	1.468	3.968
50.1	85	328	24	335	4	60	2	46	-	-	115	769
50.2	1.006	2.134	40	218	1	5	-	-	1	16	1.048	2.373
50.3	76	202	8	40	2	13	1	17	-	-	87	272
50.4	53	120	3	17	-	-	-	-	-	-	56	137
50.5	142	324	17	76	3	17	-	-	-	-	162	417
<b>51</b>	<b>868</b>	<b>2.560</b>	<b>78</b>	<b>702</b>	<b>21</b>	<b>289</b>	<b>6</b>	<b>106</b>	<b>4</b>	<b>121</b>	<b>977</b>	<b>3.778</b>
51.1	279	391	14	102	-	-	-	-	-	-	293	493
51.2	47	112	2	9	1	13	-	-	-	-	50	134
51.3	298	1.116	28	215	9	119	2	37	2	44	339	1.531
51.4	113	448	19	191	8	114	3	53	1	10	144	816
51.5	77	276	8	130	2	28	1	16	1	67	89	517
51.6	54	217	7	55	1	15	-	-	-	-	62	287
51.7	-	-	-	-	-	-	-	-	-	-	-	-

**Tavola 3.6 segue - Imprese e addetti secondo il numero di unità locali per sezione, sottosezione, divisione e gruppo di attività economica, classe di addetti e tipo di comune**

ATTIVITÀ ECONOMICHE CLASSI DI ADDETTI TIPO DI COMUNE	IMPRESE PLURILOCALIZZATE CON UNITÀ LOCALI											
	IMPRESE UNILocalizzate		2		3		4		5 E PIÙ		TOTALE	
	N.	Addetti	N.	Addetti	N.	Addetti	N.	Addetti	N.	Addetti	N.	Addetti
<b>52</b>	<b>7.076</b>	<b>12.513</b>	<b>572</b>	<b>2.374</b>	<b>98</b>	<b>767</b>	<b>31</b>	<b>464</b>	<b>14</b>	<b>389</b>	<b>7.791</b>	<b>16.507</b>
52.1	1.099	2.169	99	500	9	186	8	157	6	287	1.221	3.299
52.2	1.556	2.491	129	444	19	101	3	25	1	8	1.708	3.069
52.3	224	584	22	74	2	13	-	-	2	33	250	704
52.4	3.065	5.770	312	1.316	66	454	20	282	5	61	3.468	7.883
52.5	15	22	1	6	1	5	-	-	-	-	17	33
52.6	855	1.126	1	7	-	-	-	-	-	-	856	1.133
52.7	262	351	8	27	1	8	-	-	-	-	271	386
<b>H ALBERGHI E RISTORANTI</b>	<b>2.102</b>	<b>5.498</b>	<b>142</b>	<b>702</b>	<b>20</b>	<b>209</b>	<b>8</b>	<b>132</b>	<b>4</b>	<b>326</b>	<b>2.276</b>	<b>6.867</b>
<b>55</b>	<b>2.102</b>	<b>5.498</b>	<b>142</b>	<b>702</b>	<b>20</b>	<b>209</b>	<b>8</b>	<b>132</b>	<b>4</b>	<b>326</b>	<b>2.276</b>	<b>6.867</b>
55.1	164	891	14	103	5	115	2	43	2	270	187	1.422
55.2	91	270	6	30	1	18	1	2	-	-	99	320
55.3	577	1.789	46	215	9	51	2	17	1	10	635	2.082
55.4	1.246	2.476	75	336	5	25	2	9	1	46	1.329	2.892
55.5	24	72	1	18	-	-	1	61	-	-	26	151
<b>I TRASPORTI, MAGAZZINAGGIO E COMUNICAZIONI</b>	<b>1.055</b>	<b>2.413</b>	<b>48</b>	<b>592</b>	<b>13</b>	<b>415</b>	<b>5</b>	<b>226</b>	<b>1</b>	<b>1.172</b>	<b>1.122</b>	<b>4.818</b>
<b>60</b>	<b>944</b>	<b>1.855</b>	<b>33</b>	<b>343</b>	<b>8</b>	<b>357</b>	<b>3</b>	<b>120</b>	-	-	<b>988</b>	<b>2.675</b>
60.1	1	1	-	-	-	-	-	-	-	-	1	1
60.2	943	1.854	33	343	8	357	3	120	-	-	987	2.674
60.3	-	-	-	-	-	-	-	-	-	-	-	-
<b>61</b>	<b>21</b>	<b>52</b>	<b>2</b>	<b>9</b>	-	-	<b>1</b>	<b>80</b>	-	-	<b>24</b>	<b>141</b>
61.1	21	52	2	9	-	-	1	80	-	-	24	141
61.2	-	-	-	-	-	-	-	-	-	-	-	-
<b>62</b>	-	-	<b>1</b>	<b>17</b>	-	-	-	-	<b>1</b>	<b>1.172</b>	<b>2</b>	<b>1.189</b>
62.1	-	-	1	17	-	-	-	-	1	1.172	2	1.189
62.2	-	-	-	-	-	-	-	-	-	-	-	-
62.3	-	-	-	-	-	-	-	-	-	-	-	-
<b>63</b>	<b>86</b>	<b>498</b>	<b>12</b>	<b>223</b>	<b>5</b>	<b>58</b>	<b>1</b>	<b>26</b>	-	-	<b>104</b>	<b>805</b>
63.1	10	152	1	134	1	14	-	-	-	-	12	300
63.2	29	173	3	23	2	23	-	-	-	-	34	219
63.3	36	119	6	52	2	21	-	-	-	-	44	192
63.4	11	54	2	14	-	-	1	26	-	-	14	94
<b>64</b>	<b>4</b>	<b>8</b>	-	-	-	-	-	-	-	-	<b>4</b>	<b>8</b>
64.1	4	8	-	-	-	-	-	-	-	-	4	8
64.2	-	-	-	-	-	-	-	-	-	-	-	-
<b>J INTERMEDIAZIONE MONETARIA E FINANZIARIA</b>	<b>334</b>	<b>809</b>	<b>21</b>	<b>91</b>	<b>5</b>	<b>51</b>	<b>3</b>	<b>25</b>	<b>3</b>	<b>3.656</b>	<b>366</b>	<b>4.632</b>
<b>65</b>	<b>75</b>	<b>282</b>	<b>3</b>	<b>16</b>	<b>1</b>	<b>8</b>	<b>1</b>	<b>10</b>	<b>3</b>	<b>3.656</b>	<b>83</b>	<b>3.972</b>
65.1	-	-	-	-	-	-	-	-	2	3.529	2	3.529
65.2	75	282	3	16	1	8	1	10	1	127	81	443
<b>66</b>	-	-	-	-	-	-	-	-	-	-	-	-
66.0	-	-	-	-	-	-	-	-	-	-	-	-
<b>67</b>	<b>259</b>	<b>527</b>	<b>18</b>	<b>75</b>	<b>4</b>	<b>43</b>	<b>2</b>	<b>15</b>	-	-	<b>283</b>	<b>660</b>
67.1	17	31	1	4	-	-	-	-	-	-	18	35
67.2	242	496	17	71	4	43	2	15	-	-	265	625
<b>K ATTIVITÀ IMMOBILIARI, NOLEGGIO, INFORMATICA, RICERCA, ALTRE ATTIVITÀ PROFESSIONALI ED IMPRENDITORIALI</b>	<b>2.531</b>	<b>5.599</b>	<b>130</b>	<b>671</b>	<b>12</b>	<b>138</b>	<b>6</b>	<b>83</b>	<b>12</b>	<b>608</b>	<b>2.691</b>	<b>7.099</b>
<b>70</b>	<b>213</b>	<b>440</b>	<b>16</b>	<b>81</b>	<b>4</b>	<b>26</b>	-	-	<b>2</b>	<b>6</b>	<b>235</b>	<b>553</b>
70.1	40	82	4	34	3	23	-	-	-	-	47	139
70.2	31	68	3	9	-	-	-	-	2	6	36	83
70.3	142	290	9	38	1	3	-	-	-	-	152	331
<b>71</b>	<b>85</b>	<b>137</b>	<b>13</b>	<b>39</b>	-	-	-	<b>2</b>	<b>32</b>	<b>4</b>	<b>70</b>	<b>278</b>
71.1	18	28	8	24	-	-	2	32	4	70	32	154
71.2	24	50	2	2	-	-	-	-	-	-	26	52
71.3	9	10	-	-	-	-	-	-	-	-	9	10
71.4	34	49	3	13	-	-	-	-	-	-	37	62
<b>72</b>	<b>182</b>	<b>556</b>	<b>13</b>	<b>185</b>	-	-	-	-	<b>3</b>	<b>178</b>	<b>198</b>	<b>919</b>
72.1	14	30	-	-	-	-	-	-	-	-	14	30
72.2	24	69	3	109	-	-	-	-	1	122	28	300
72.3	121	369	6	52	-	-	-	-	2	56	129	477
72.4	1	2	-	-	-	-	-	-	-	-	1	2
72.5	14	49	4	24	-	-	-	-	-	-	18	73
72.6	8	37	-	-	-	-	-	-	-	-	8	37
<b>73</b>	<b>11</b>	<b>101</b>	-	-	<b>1</b>	<b>10</b>	-	-	-	-	<b>12</b>	<b>111</b>
73.1	8	98	-	-	1	10	-	-	-	-	9	108
73.2	3	3	-	-	-	-	-	-	-	-	3	3
<b>74</b>	<b>2.040</b>	<b>4.365</b>	<b>88</b>	<b>366</b>	<b>7</b>	<b>102</b>	<b>4</b>	<b>51</b>	<b>3</b>	<b>354</b>	<b>2.142</b>	<b>5.238</b>
74.1	796	1.463	48	205	5	86	2	41	-	-	851	1.795
74.2	746	1.084	14	61	-	-	-	-	-	-	760	1.145
74.3	7	19	2	9	-	-	-	-	-	-	9	28
74.4	28	76	2	9	-	-	-	-	-	-	30	85
74.5	-	-	-	-	-	-	-	-	-	-	-	-
74.6	17	404	-	-	-	-	-	-	-	-	17	404
74.7	249	872	4	16	2	16	-	-	1	124	256	1.028
74.8	197	447	18	66	-	-	2	10	2	230	219	753
<b>M ISTRUZIONE</b>	<b>86</b>	<b>312</b>	<b>5</b>	<b>72</b>	<b>4</b>	<b>56</b>	-	-	-	-	<b>95</b>	<b>440</b>
<b>80</b>	<b>86</b>	<b>312</b>	<b>5</b>	<b>72</b>	<b>4</b>	<b>56</b>	-	-	-	-	<b>95</b>	<b>440</b>
80.1	27	112	-	-	2	37	-	-	-	-	29	149
80.2	5	79	1	49	-	-	-	-	-	-	6	128
80.3	-	-	-	-	-	-	-	-	-	-	-	-
80.4	54	121	4	23	2	19	-	-	-	-	60	163

**Tavola 3.6 segue - Imprese e addetti secondo il numero di unità locali per sezione, sottosezione, divisione e gruppo di attività economica, classe di addetti e tipo di comune**

ATTIVITÀ ECONOMICHE CLASSI DI ADDETTI TIPO DI COMUNE	IMPRESE PLURILOCALIZZATE CON UNITÀ LOCALI												
	IMPRESE UNILOCA- LIZZATE		2		3		4		5 E PIÙ		TOTALE		
	N.	Addetti	N.	Addetti	N.	Addetti	N.	Addetti	N.	Addetti	N.	Addetti	
<b>N</b>	<b>SANITÀ E ALTRI SERVIZI SOCIALI</b>	<b>706</b>	<b>1.468</b>	<b>87</b>	<b>297</b>	<b>11</b>	<b>105</b>	-	-	-	-	<b>804</b>	<b>1.870</b>
<b>85</b>		<b>706</b>	<b>1.468</b>	<b>87</b>	<b>297</b>	<b>11</b>	<b>105</b>	-	-	-	-	<b>804</b>	<b>1.870</b>
85.1		657	1.266	84	268	11	105	-	-	-	-	752	1.639
85.2		26	35	1	2	-	-	-	-	-	-	27	37
85.3		23	167	2	27	-	-	-	-	-	-	25	194
<b>O</b>	<b>ALTRI SERVIZI PUBBLICI, SOCIALI E PERSONALI</b>	<b>1.350</b>	<b>2.613</b>	<b>44</b>	<b>247</b>	<b>6</b>	<b>100</b>	<b>3</b>	<b>45</b>	<b>1</b>	<b>17</b>	<b>1.404</b>	<b>3.022</b>
<b>90</b>		<b>40</b>	<b>103</b>	<b>3</b>	<b>64</b>	-	-	-	-	-	-	<b>43</b>	<b>167</b>
90.0		40	103	3	64	-	-	-	-	-	-	43	167
<b>92</b>		<b>242</b>	<b>708</b>	<b>11</b>	<b>42</b>	<b>3</b>	<b>33</b>	<b>3</b>	<b>45</b>	-	-	<b>259</b>	<b>828</b>
92.1		6	17	-	-	-	-	-	-	-	-	6	17
92.2		30	122	2	8	-	-	1	17	-	-	33	147
92.3		124	333	7	28	2	21	1	15	-	-	134	397
92.4		1	1	-	-	-	-	-	-	-	-	1	1
92.5		4	30	-	-	1	12	-	-	-	-	5	42
92.6		64	177	2	6	-	-	1	13	-	-	67	196
92.7		13	28	-	-	-	-	-	-	-	-	13	28
<b>93</b>		<b>1.068</b>	<b>1.802</b>	<b>30</b>	<b>141</b>	<b>3</b>	<b>67</b>	-	-	<b>1</b>	<b>17</b>	<b>1.102</b>	<b>2.027</b>
93.0		1.068	1.802	30	141	3	67	-	-	1	17	1.102	2.027
<b>TOTALE</b>		<b>22.848</b>	<b>54.531</b>	<b>1.723</b>	<b>11.516</b>	<b>286</b>	<b>4.330</b>	<b>92</b>	<b>1.776</b>	<b>66</b>	<b>8.077</b>	<b>25.015</b>	<b>80.230</b>
di cui imprese:													
- artigiane		7.380	16.628	456	2.595	59	555	12	128	7	126	7.914	20.032
- dell'industria in senso stretto (a)		2.820	9.740	262	2.786	42	1.504	10	389	8	946	3.142	15.365
- dei servizi		17.470	36.893	1.219	6.434	200	2.225	65	1.144	40	6.305	18.994	53.001
CLASSE DI ADDETTI													
1		12.179	12.179	51	51	6	6	-	-	1	1	12.237	12.237
2		5.102	10.204	324	648	7	14	3	6	-	-	5.436	10.872
3 - 5		4.077	14.815	760	2.915	83	344	5	25	1	5	4.926	18.104
6 - 9		915	6.481	312	2.243	70	512	29	222	6	45	1.332	9.503
10 - 19		427	5.461	196	2.609	85	1.178	26	359	14	209	748	9.816
20 - 49		126	3.667	67	1.971	27	809	24	705	19	614	263	7.766
50 - 99		19	1.255	10	722	4	265	4	297	13	979	50	3.518
100 - 199		2	227	3	357	1	132	1	162	6	840	13	1.718
200 - 499		1	242	-	-	2	540	-	-	3	683	6	1.465
500 - 999		-	-	-	-	1	530	-	-	1	802	2	1.332
1000 e più		-	-	-	-	-	-	-	-	2	3.899	2	3.899
<b>TOTALE</b>		<b>22.848</b>	<b>54.531</b>	<b>1.723</b>	<b>11.516</b>	<b>286</b>	<b>4.330</b>	<b>92</b>	<b>1.776</b>	<b>66</b>	<b>8.077</b>	<b>25.015</b>	<b>80.230</b>
TIPO DI COMUNE													
- Comune capoluogo		5.531	15.051	435	3.644	96	1.712	36	568	34	5.537	6.132	26.512
- Altri comuni		17.317	39.480	1.288	7.872	190	2.618	56	1.208	32	2.540	18.883	53.718
<b>TOTALE</b>		<b>22.848</b>	<b>54.531</b>	<b>1.723</b>	<b>11.516</b>	<b>286</b>	<b>4.330</b>	<b>92</b>	<b>1.776</b>	<b>66</b>	<b>8.077</b>	<b>25.015</b>	<b>80.230</b>

(a) Comprende le sezioni di attività: C - Estrazione di minerali; D - Attività manifatturiere; E - Produzione e distribuzione di energia elettrica, gas e acqua



**Tavola 3.7 - Imprese e addetti che utilizzano attrezzature informatiche, beni capitali in leasing, che sono consorziate o associate con altre strutture per sezione, sottosezione, divisione e gruppo di attività economica, classe di addetti e tipo di comune**

ATTIVITÀ ECONOMICHE CLASSI DI ADDETTI TIPO DI COMUNE	DI CUI IMPRESE							
	TOTALE IMPRESE (a)		CON UTILIZZO DI ATTREZZATURE INFORMATICHE		CON UTILIZZO DI BENI CAPITALI IN LEASING		CONSORZIATE O ASSOCIATE TEMPORANEAMENTE (b)	
	N.	Addetti	N.	Addetti	N.	Addetti	N.	Addetti
<b>A AGRICOLTURA, CACCIA E SILVICOLTURA</b>	<b>85</b>	<b>381</b>	<b>4</b>	<b>179</b>	<b>5</b>	<b>94</b>	<b>3</b>	<b>11</b>
01	73	330	3	165	5	94	3	11
01.1	12	106	2	75	2	75	-	-
01.2	7	20	-	-	1	2	-	-
01.4	54	204	1	90	2	17	3	11
01.5	-	-	-	-	-	-	-	-
02	12	51	1	14	-	-	-	-
02.0	12	51	1	14	-	-	-	-
<b>B PESCA, PISCICOLTURA E SERVIZI CONNESSI</b>	<b>160</b>	<b>514</b>	<b>5</b>	<b>81</b>	<b>6</b>	<b>68</b>	<b>3</b>	<b>5</b>
05	160	514	5	81	6	68	3	5
05.0	160	514	5	81	6	68	3	5
<b>C ESTRAZIONE DI MINERALI</b>	<b>120</b>	<b>938</b>	<b>28</b>	<b>416</b>	<b>43</b>	<b>438</b>	<b>20</b>	<b>162</b>
<b>CA ESTRAZIONE DI MINERALI ENERGETICI</b>	-	-	-	-	-	-	-	-
10	-	-	-	-	-	-	-	-
10.1	-	-	-	-	-	-	-	-
10.2	-	-	-	-	-	-	-	-
10.3	-	-	-	-	-	-	-	-
11	-	-	-	-	-	-	-	-
11.1	-	-	-	-	-	-	-	-
11.2	-	-	-	-	-	-	-	-
12	-	-	-	-	-	-	-	-
12.0	-	-	-	-	-	-	-	-
<b>CB ESTRAZIONE DI MINERALI NON ENERGETICI</b>	<b>120</b>	<b>938</b>	<b>28</b>	<b>416</b>	<b>43</b>	<b>438</b>	<b>20</b>	<b>162</b>
13	1	87	*	*	*	*	*	*
13.1	-	-	-	-	-	-	-	-
13.2	1	87	*	*	*	*	*	*
<b>14</b>	<b>119</b>	<b>851</b>	<b>*</b>	<b>*</b>	<b>*</b>	<b>*</b>	<b>*</b>	<b>*</b>
14.1	99	697	22	258	34	337	19	138
14.2	12	107	*	*	*	*	*	*
14.3	1	9	*	*	*	*	*	*
14.4	1	1	*	*	*	*	*	*
14.5	6	37	1	7	2	13	-	-
<b>D ATTIVITÀ MANIFATTURIERE</b>	<b>3.007</b>	<b>14.330</b>	<b>411</b>	<b>7.070</b>	<b>473</b>	<b>3.955</b>	<b>84</b>	<b>1.037</b>
<b>DA INDUSTRIE ALIMENTARI, DELLE BEVANDE E DEL TABACCO</b>	<b>558</b>	<b>3.637</b>	<b>*</b>	<b>*</b>	<b>*</b>	<b>*</b>	<b>*</b>	<b>*</b>
15	558	3.637	*	*	*	*	*	*
15.1	17	164	9	129	3	21	-	-
15.2	5	567	4	562	-	-	-	-
15.3	1	13	*	*	*	*	*	*
15.4	34	129	6	49	3	20	3	18
15.5	46	671	22	570	4	45	12	165
15.6	16	52	6	35	3	12	-	-
15.7	2	27	*	*	*	*	*	*
15.8	419	1.867	31	371	76	461	14	173
15.9	18	147	8	100	2	18	2	24
16	-	-	-	-	-	-	-	-
16.0	-	-	-	-	-	-	-	-
<b>DB INDUSTRIE TESSILI E DELL'ABBIGLIAMENTO</b>	<b>256</b>	<b>693</b>	<b>13</b>	<b>157</b>	<b>16</b>	<b>100</b>	<b>8</b>	<b>19</b>
17	124	344	9	118	9	50	7	11
17.1	2	35	*	*	*	*	*	*
17.2	12	19	*	*	*	*	*	*
17.3	1	1	*	*	*	*	*	*
17.4	34	109	3	7	3	10	1	2
17.5	49	123	2	51	2	3	5	5
17.6	7	9	-	-	-	-	-	-
17.7	19	48	1	21	1	2	-	-
<b>18</b>	<b>132</b>	<b>349</b>	<b>4</b>	<b>39</b>	<b>7</b>	<b>50</b>	<b>1</b>	<b>8</b>
18.1	5	11	1	2	-	-	-	-
18.2	113	296	2	23	7	50	1	8
18.3	14	42	1	14	-	-	-	-
<b>DC INDUSTRIE CONCIARIE, FABBRICAZIONE DI PRODOTTI IN CUOIO, PELLE E SIMILARI</b>	<b>25</b>	<b>57</b>	<b>*</b>	<b>*</b>	<b>*</b>	<b>*</b>	<b>*</b>	<b>*</b>
19	25	57	*	*	*	*	*	*
19.1	7	17	-	-	1	2	-	-
19.2	15	28	1	3	2	2	-	-
19.3	3	12	*	*	*	*	*	*
<b>DD INDUSTRIA DEL LEGNO E DEI PRODOTTI IN LEGNO</b>	<b>786</b>	<b>2.425</b>	<b>37</b>	<b>665</b>	<b>46</b>	<b>309</b>	<b>12</b>	<b>37</b>
20	786	2.425	37	665	46	309	12	37
20.1	20	62	2	23	1	21	-	-
20.2	-	-	-	-	-	-	-	-
20.3	505	1.208	15	164	38	215	6	20
20.4	9	66	-	-	1	4	-	-
20.5	252	1.089	20	478	6	69	6	17

**Tavola 3.7 segue - Imprese e addetti che utilizzano attrezzature informatiche, beni capitali in leasing, che sono consorziate o associate con altre strutture per sezione, sottosezione, divisione e gruppo di attività economica, classe di addetti e tipo di comune**

ATTIVITÀ ECONOMICHE CLASSI DI ADDETTI TIPO DI COMUNE	DI CUI IMPRESE							
	TOTALE IMPRESE (a)		CON UTILIZZO DI ATTREZZATURE INFORMATICHE		CON UTILIZZO DI BENI CAPI- TALI IN LEASING		CONSORZiate O ASSOCIATE TEMPORANEAMENTE (b)	
	N.	Addetti	N.	Addetti	N.	Addetti	N.	Addetti
<b>DE FABBRICAZIONE DELLA PASTA-CARTA, DELLA CARTA E DEI PRODOTTI DI CARTA; STAMPA ED EDITORIA</b>	<b>118</b>	<b>767</b>	<b>56</b>	<b>547</b>	<b>47</b>	<b>230</b>	<b>1</b>	<b>7</b>
21	6	99	*	*	*	*	*	*
21.1	1	18	*	*	*	*	*	*
21.2	5	81	3	74	2	7	-	-
<b>22</b>	<b>112</b>	<b>668</b>	<b>*</b>	<b>*</b>	<b>*</b>	<b>*</b>	<b>*</b>	<b>*</b>
22.1	23	272	13	248	8	24	-	-
22.2	81	366	34	207	32	172	1	7
22.3	8	30	6	18	4	9	-	-
<b>DF FABBRICAZIONE DI COKE, RAFFINERIE DI PETROLIO, TRATTAMENTO DEI COMBUSTIBILI NUCLEARI</b>	<b>4</b>	<b>42</b>	<b>3</b>	<b>39</b>	<b>3</b>	<b>39</b>	<b>-</b>	<b>-</b>
23	4	42	3	39	3	39	-	-
23.1	-	-	-	-	-	-	-	-
23.2	4	42	3	39	3	39	-	-
23.3	-	-	-	-	-	-	-	-
<b>DG FABBRICAZIONE DI PRODOTTI CHIMICI E DI FIBRE SINTETICHE E ARTIFICIALI</b>	<b>14</b>	<b>65</b>	<b>7</b>	<b>48</b>	<b>4</b>	<b>30</b>	<b>1</b>	<b>14</b>
24	14	65	7	48	4	30	1	14
24.1	3	21	*	*	*	*	*	*
24.2	1	1	*	*	*	*	*	*
24.3	6	24	4	20	2	16	-	-
24.4	-	-	-	-	-	-	-	-
24.5	1	2	*	*	*	*	*	*
24.6	3	17	*	*	*	*	*	*
24.7	-	-	-	-	-	-	-	-
<b>DH FABBRICAZIONE DI ARTICOLI IN GOMMA E MATERIE PLASTICHE</b>	<b>33</b>	<b>434</b>	<b>18</b>	<b>351</b>	<b>11</b>	<b>167</b>	<b>1</b>	<b>3</b>
25	33	434	18	351	11	167	1	3
25.1	10	79	6	53	4	19	-	-
25.2	23	355	12	298	7	148	1	3
<b>DI FABBRICAZIONE DI PRODOTTI DELLA LAVORAZIONE DI MINERALI NON METALLIFERI</b>	<b>241</b>	<b>1.765</b>	<b>52</b>	<b>1.120</b>	<b>55</b>	<b>757</b>	<b>6</b>	<b>204</b>
26	241	1.765	52	1.120	55	757	6	204
26.1	36	127	7	56	5	34	-	-
26.2	24	36	-	-	4	9	-	-
26.3	4	127	2	123	1	58	-	-
26.4	3	191	*	*	*	*	*	*
26.5	-	-	-	-	-	-	-	-
26.6	72	668	25	467	27	453	4	99
26.7	100	614	15	283	17	189	1	14
26.8	2	2	*	*	*	*	*	*
<b>DJ PRODUZIONE DI METALLO E FABBRICAZIONE DI PRODOTTI IN METALLO</b>	<b>362</b>	<b>1.763</b>	<b>30</b>	<b>896</b>	<b>55</b>	<b>572</b>	<b>6</b>	<b>307</b>
27	1	6	*	*	*	*	*	*
27.1	-	-	-	-	-	-	-	-
27.2	-	-	-	-	-	-	-	-
27.3	-	-	-	-	-	-	-	-
27.4	1	6	*	*	*	*	*	*
27.5	-	-	-	-	-	-	-	-
<b>28</b>	<b>361</b>	<b>1.757</b>	<b>*</b>	<b>*</b>	<b>*</b>	<b>*</b>	<b>*</b>	<b>*</b>
28.1	177	1.196	21	692	36	504	3	301
28.2	-	-	-	-	-	-	-	-
28.3	-	-	-	-	-	-	-	-
28.4	-	-	-	-	-	-	-	-
28.5	19	207	5	157	3	9	-	-
28.6	7	28	1	13	3	19	-	-
28.7	158	326	3	34	13	40	3	6
<b>DK FABBRICAZIONE DI MACCHINE ED APPARECCHI MECCANICI, COMPRESI L'INSTALLAZIONE, IL MONTAGGIO, LA RIPARAZIONE E LA MANUTENZIONE</b>	<b>97</b>	<b>800</b>	<b>*</b>	<b>*</b>	<b>*</b>	<b>*</b>	<b>*</b>	<b>*</b>
29	97	800	*	*	*	*	*	*
29.1	10	27	1	2	1	6	-	-
29.2	49	204	9	120	14	132	2	6
29.3	16	36	1	11	-	-	-	-
29.4	1	3	*	*	*	*	*	*
29.5	20	525	8	470	11	439	1	4
29.6	-	-	-	-	-	-	-	-
29.7	1	5	*	*	*	*	*	*

**Tavola 3.7 segue - Imprese e addetti che utilizzano attrezzature informatiche, beni capitali in leasing, che sono consorziate o associate con altre strutture per sezione, sottosezione, divisione e gruppo di attività economica, classe di addetti e tipo di comune**

ATTIVITÀ ECONOMICHE CLASSI DI ADDETTI TIPO DI COMUNE	DI CUI IMPRESE							
	TOTALE IMPRESE (a)		CON UTILIZZO DI ATTREZZATURE INFORMATICHE		CON UTILIZZO DI BENI CAPITALI IN LEASING		CONSORZiate O ASSOCIATE TEMPORANEAMENTE (b)	
	N.	Addetti	N.	Addetti	N.	Addetti	N.	Addetti
<b>DL FABBRICAZIONE DI MACCHINE ELETTRICHE E DI APPARECCHIATURE ELETTRICHE ED OTTICHE</b>	<b>231</b>	<b>761</b>	<b>50</b>	<b>341</b>	<b>65</b>	<b>338</b>	<b>8</b>	<b>39</b>
30	-	-	-	-	-	-	-	-
30.0	-	-	-	-	-	-	-	-
<b>31</b>	<b>49</b>	<b>325</b>	<b>20</b>	<b>186</b>	<b>19</b>	<b>169</b>	<b>2</b>	<b>28</b>
31.1	12	129	5	58	4	79	-	-
31.2	4	46	2	25	3	41	1	24
31.3	-	-	-	-	-	-	-	-
31.4	-	-	-	-	-	-	-	-
31.5	8	26	3	16	1	4	-	-
31.6	25	124	10	87	11	45	1	4
<b>32</b>	<b>66</b>	<b>149</b>	<b>15</b>	<b>72</b>	<b>10</b>	<b>57</b>	<b>2</b>	<b>2</b>
32.1	-	-	-	-	-	-	-	-
32.2	66	149	15	72	10	57	2	2
32.3	-	-	-	-	-	-	-	-
<b>33</b>	<b>116</b>	<b>287</b>	<b>15</b>	<b>83</b>	<b>36</b>	<b>112</b>	<b>4</b>	<b>9</b>
33.1	92	198	10	48	30	84	3	5
33.2	2	20	*	*	*	*	*	*
33.3	1	4	*	*	*	*	*	*
33.4	21	65	3	12	5	9	-	-
33.5	-	-	-	-	-	-	-	-
<b>DM FABBRICAZIONE DI MEZZI DI TRASPORTO</b>	<b>57</b>	<b>406</b>	<b>10</b>	<b>216</b>	<b>11</b>	<b>54</b>	<b>3</b>	<b>5</b>
34	1	3	*	*	*	*	*	*
34.1	-	-	-	-	-	-	-	-
34.2	-	-	-	-	-	-	-	-
34.3	1	3	*	*	*	*	*	*
<b>35</b>	<b>56</b>	<b>403</b>	<b>*</b>	<b>*</b>	<b>*</b>	<b>*</b>	<b>*</b>	<b>*</b>
35.1	56	403	*	*	*	*	*	*
35.2	-	-	-	-	-	-	-	-
35.3	-	-	-	-	-	-	-	-
35.4	-	-	-	-	-	-	-	-
35.5	-	-	-	-	-	-	-	-
<b>DN ALTRE INDUSTRIE MANIFATTURIERE</b>	<b>225</b>	<b>715</b>	<b>26</b>	<b>238</b>	<b>37</b>	<b>175</b>	<b>4</b>	<b>12</b>
<b>36</b>	<b>214</b>	<b>678</b>	<b>*</b>	<b>*</b>	<b>*</b>	<b>*</b>	<b>*</b>	<b>*</b>
36.1	125	513	15	185	20	125	3	11
36.2	71	113	*	*	*	*	*	*
36.3	-	-	-	-	-	-	-	-
36.4	1	2	*	*	*	*	*	*
36.5	2	2	*	*	*	*	*	*
36.6	15	48	2	20	2	7	-	-
<b>37</b>	<b>11</b>	<b>37</b>	<b>*</b>	<b>*</b>	<b>*</b>	<b>*</b>	<b>*</b>	<b>*</b>
37.1	3	16	*	*	*	*	*	*
37.2	8	21	1	12	1	12	-	-
<b>E PRODUZIONE E DISTRIBUZIONE DI ENERGIA ELETTRICA, GAS E ACQUA</b>	<b>15</b>	<b>97</b>	<b>5</b>	<b>84</b>	<b>3</b>	<b>70</b>	<b>1</b>	<b>20</b>
40	1	2	*	*	*	*	*	*
40.1	-	-	-	-	-	-	-	-
40.2	1	2	*	*	*	*	*	*
40.3	-	-	-	-	-	-	-	-
41	14	95	*	*	*	*	*	*
41.0	14	95	*	*	*	*	*	*
<b>F COSTRUZIONI</b>	<b>2.634</b>	<b>10.969</b>	<b>388</b>	<b>4.027</b>	<b>418</b>	<b>4.096</b>	<b>117</b>	<b>1.548</b>
<b>45</b>	<b>2.634</b>	<b>10.969</b>	<b>388</b>	<b>4.027</b>	<b>418</b>	<b>4.096</b>	<b>117</b>	<b>1.548</b>
45.1	166	354	*	*	*	*	*	*
45.2	1.824	8.576	286	3.280	303	3.318	81	1.268
45.3	435	1.571	76	614	60	585	19	242
45.4	208	467	16	72	19	96	9	11
45.5	1	1	*	*	*	*	*	*
<b>G COMMERCIO ALL'INGROSSO E AL DETTAGLIO; RIPARAZIONE DI AUTOVEICOLI, MOTOCICLI E DI BENI PERSONALI E PER LA CASA</b>	<b>10.236</b>	<b>24.253</b>	<b>1.163</b>	<b>7.118</b>	<b>1.216</b>	<b>5.581</b>	<b>223</b>	<b>1.311</b>
50	1.468	3.968	196	1.308	150	822	40	155
50.1	115	769	59	644	30	374	8	15
50.2	1.048	2.373	74	381	88	301	16	93
50.3	87	272	33	163	17	88	1	1
50.4	56	137	12	53	5	14	1	7
50.5	162	417	18	67	10	45	14	39
<b>51</b>	<b>977</b>	<b>3.778</b>	<b>382</b>	<b>2.535</b>	<b>254</b>	<b>1.628</b>	<b>40</b>	<b>307</b>
51.1	293	493	58	177	43	129	10	14
51.2	50	134	8	32	8	23	-	-
51.3	339	1.531	139	994	94	677	21	195
51.4	144	816	83	671	59	482	8	95
51.5	89	517	49	424	26	167	-	-
51.6	62	287	45	237	24	150	1	3
51.7	-	-	-	-	-	-	-	-

**Tavola 3.7 segue - Imprese e addetti che utilizzano attrezzature informatiche, beni capitali in leasing, che sono consorziate o associate con altre strutture per sezione, sottosezione, divisione e gruppo di attività economica, classe di addetti e tipo di comune**

ATTIVITÀ ECONOMICHE CLASSI DI ADDETTI TIPO DI COMUNE	DI CUI IMPRESE							
	TOTALE IMPRESE (a)		CON UTILIZZO DI ATTREZZATURE INFORMATICHE		CON UTILIZZO DI BENI CAPITALI IN LEASING		CONSORZIATE O ASSOCIATE TEMPORANEAMENTE (b)	
	N.	Addetti	N.	Addetti	N.	Addetti	N.	Addetti
<b>52</b>	<b>7.791</b>	<b>16.507</b>	<b>585</b>	<b>3.275</b>	<b>812</b>	<b>3.131</b>	<b>143</b>	<b>849</b>
52.1	1.221	3.299	70	966	158	1.048	60	550
52.2	1.708	3.069	44	150	142	338	14	52
52.3	250	704	67	316	68	275	9	42
52.4	3.468	7.883	383	1.774	425	1.416	53	182
52.5	17	33	2	6	1	1	-	-
52.6	856	1.133	-	-	2	5	1	7
52.7	271	386	19	63	16	48	6	16
<b>H ALBERGHI E RISTORANTI</b>	<b>2.276</b>	<b>6.867</b>	<b>98</b>	<b>1.097</b>	<b>352</b>	<b>1.839</b>	<b>40</b>	<b>193</b>
<b>55</b>	<b>2.276</b>	<b>6.867</b>	<b>98</b>	<b>1.097</b>	<b>352</b>	<b>1.839</b>	<b>40</b>	<b>193</b>
55.1	187	1.422	45	788	40	632	8	86
55.2	99	320	17	101	15	89	15	53
55.3	635	2.082	17	115	130	549	8	28
55.4	1.329	2.892	19	93	166	560	9	26
55.5	26	151	-	-	1	9	-	-
<b>I TRASPORTI, MAGAZZINAGGIO E COMUNICAZIONI</b>	<b>1.122</b>	<b>4.818</b>	<b>117</b>	<b>2.838</b>	<b>127</b>	<b>2.591</b>	<b>46</b>	<b>266</b>
<b>60</b>	<b>988</b>	<b>2.675</b>	<b>64</b>	<b>1.060</b>	<b>96</b>	<b>1.015</b>	<b>37</b>	<b>232</b>
60.1	1	1	*	*	*	*	*	*
60.2	987	2.674	*	*	*	*	*	*
60.3	-	-	-	-	-	-	-	-
<b>61</b>	<b>24</b>	<b>141</b>	<b>2</b>	<b>86</b>	<b>3</b>	<b>93</b>	<b>2</b>	<b>4</b>
61.1	24	141	2	86	3	93	2	4
61.2	-	-	-	-	-	-	-	-
<b>62</b>	<b>2</b>	<b>1.189</b>	<b>*</b>	<b>*</b>	<b>*</b>	<b>*</b>	<b>*</b>	<b>*</b>
62.1	2	1.189	*	*	*	*	*	*
62.2	-	-	-	-	-	-	-	-
62.3	-	-	-	-	-	-	-	-
<b>63</b>	<b>104</b>	<b>805</b>	<b>48</b>	<b>498</b>	<b>26</b>	<b>294</b>	<b>7</b>	<b>30</b>
63.1	12	300	6	151	3	78	1	2
63.2	34	219	5	121	5	84	-	-
63.3	44	192	30	161	12	67	5	15
63.4	14	94	7	65	6	65	1	13
<b>64</b>	<b>4</b>	<b>8</b>	<b>*</b>	<b>*</b>	<b>*</b>	<b>*</b>	<b>*</b>	<b>*</b>
64.1	4	8	*	*	*	*	*	*
64.2	-	-	-	-	-	-	-	-
<b>J INTERMEDIAZIONE MONETARIA E FINANZIARIA</b>	<b>366</b>	<b>4.632</b>	<b>193</b>	<b>4.338</b>	<b>61</b>	<b>3.733</b>	<b>45</b>	<b>915</b>
<b>65</b>	<b>83</b>	<b>3.972</b>	<b>71</b>	<b>3.937</b>	<b>4</b>	<b>3.543</b>	<b>12</b>	<b>843</b>
65.1	2	3.529	*	*	*	*	*	*
65.2	81	443	*	*	*	*	*	*
<b>66</b>	<b>-</b>	<b>-</b>	<b>-</b>	<b>-</b>	<b>-</b>	<b>-</b>	<b>-</b>	<b>-</b>
66.0	-	-	-	-	-	-	-	-
<b>67</b>	<b>283</b>	<b>660</b>	<b>122</b>	<b>401</b>	<b>57</b>	<b>190</b>	<b>33</b>	<b>72</b>
67.1	18	35	8	21	4	9	2	3
67.2	265	625	114	380	53	181	31	69
<b>K ATTIVITÀ IMMOBILIARI, NOLEGGIO, INFORMATICA, RICERCA, ALTRE ATTIVITÀ PROFESSIONALI ED IMPRENDITORIALI</b>	<b>2.691</b>	<b>7.099</b>	<b>1.380</b>	<b>4.591</b>	<b>541</b>	<b>2.668</b>	<b>84</b>	<b>897</b>
<b>70</b>	<b>235</b>	<b>553</b>	<b>81</b>	<b>240</b>	<b>35</b>	<b>126</b>	<b>12</b>	<b>42</b>
70.1	47	139	11	58	9	39	6	22
70.2	36	83	13	34	5	10	2	2
70.3	152	331	57	148	21	77	4	18
<b>71</b>	<b>104</b>	<b>278</b>	<b>19</b>	<b>125</b>	<b>13</b>	<b>69</b>	<b>1</b>	<b>1</b>
71.1	32	154	9	102	4	46	-	-
71.2	26	52	3	10	5	12	-	-
71.3	9	10	-	-	1	1	-	-
71.4	37	62	7	13	3	10	1	1
<b>72</b>	<b>198</b>	<b>919</b>	<b>*</b>	<b>*</b>	<b>*</b>	<b>*</b>	<b>*</b>	<b>*</b>
72.1	14	30	13	28	6	17	-	-
72.2	28	300	27	299	9	124	6	221
72.3	129	477	117	439	55	238	2	5
72.4	1	2	*	*	*	*	*	*
72.5	18	73	15	69	8	38	1	5
72.6	8	37	5	32	2	27	-	-
<b>73</b>	<b>12</b>	<b>111</b>	<b>*</b>	<b>*</b>	<b>*</b>	<b>*</b>	<b>*</b>	<b>*</b>
73.1	9	108	*	*	*	*	*	*
73.2	3	3	*	*	*	*	*	*
<b>74</b>	<b>2.142</b>	<b>5.238</b>	<b>1.095</b>	<b>3.260</b>	<b>408</b>	<b>1.933</b>	<b>61</b>	<b>572</b>
74.1	851	1.795	531	1.363	160	464	23	44
74.2	760	1.145	445	697	180	331	18	38
74.3	9	28	6	20	5	18	-	-
74.4	30	85	15	61	6	23	3	8
74.5	-	-	-	-	-	-	-	-
74.6	17	404	10	332	7	295	2	124
74.7	256	1.028	11	312	13	482	7	293
74.8	219	753	77	475	37	320	8	65

**Tavola 3.7 segue - Imprese e addetti che utilizzano attrezzature informatiche, beni capitali in leasing, che sono consorziate o associate con altre strutture per sezione, sottosezione, divisione e gruppo di attività economica, classe di addetti e tipo di comune**

ATTIVITÀ ECONOMICHE CLASSI DI ADDETTI TIPO DI COMUNE	DI CUI IMPRESE							
	TOTALE IMPRESE (a)		CON UTILIZZO DI ATTREZZATURE INFORMATICHE		CON UTILIZZO DI BENI CAPITALI IN LEASING		CONSORZIATE O ASSOCIATE TEMPORANEAMENTE (b)	
	N.	Addetti	N.	Addetti	N.	Addetti	N.	Addetti
<b>M ISTRUZIONE</b>	<b>95</b>	<b>440</b>	<b>11</b>	<b>103</b>	<b>7</b>	<b>50</b>	<b>7</b>	<b>48</b>
<b>80</b>	<b>95</b>	<b>440</b>	<b>11</b>	<b>103</b>	<b>7</b>	<b>50</b>	<b>7</b>	<b>48</b>
80.1	29	149	-	-	1	19	2	22
80.2	6	128	1	49	-	-	-	-
80.3	-	-	-	-	-	-	-	-
80.4	60	163	10	54	6	31	5	26
<b>N SANITÀ E ALTRI SERVIZI SOCIALI</b>	<b>804</b>	<b>1.870</b>	<b>89</b>	<b>550</b>	<b>185</b>	<b>715</b>	<b>26</b>	<b>74</b>
<b>85</b>	<b>804</b>	<b>1.870</b>	<b>89</b>	<b>550</b>	<b>185</b>	<b>715</b>	<b>26</b>	<b>74</b>
85.1	752	1.639	86	544	182	710	22	45
85.2	27	37	2	5	3	5	-	-
85.3	25	194	1	1	-	-	4	29
<b>O ALTRI SERVIZI PUBBLICI, SOCIALI E PERSONALI</b>	<b>1.404</b>	<b>3.022</b>	<b>81</b>	<b>413</b>	<b>111</b>	<b>428</b>	<b>36</b>	<b>134</b>
<b>90</b>	<b>43</b>	<b>167</b>	<b>1</b>	<b>4</b>	<b>2</b>	<b>5</b>	<b>1</b>	<b>1</b>
90.0	43	167	1	4	2	5	1	1
<b>92</b>	<b>259</b>	<b>828</b>	<b>47</b>	<b>216</b>	<b>33</b>	<b>198</b>	<b>19</b>	<b>84</b>
92.1	6	17	2	3	1	1	-	-
92.2	33	147	22	130	14	110	2	9
92.3	134	397	5	25	13	49	3	3
92.4	1	1	*	*	*	*	*	*
92.5	5	42	*	*	*	*	*	*
92.6	67	196	12	38	4	37	9	44
92.7	13	28	4	7	-	-	3	6
<b>93</b>	<b>1.102</b>	<b>2.027</b>	<b>33</b>	<b>193</b>	<b>76</b>	<b>225</b>	<b>16</b>	<b>49</b>
93.0	1.102	2.027	33	193	76	225	16	49
<b>TOTALE</b>	<b>25.015</b>	<b>80.230</b>	<b>3.973</b>	<b>32.905</b>	<b>3.548</b>	<b>26.326</b>	<b>735</b>	<b>6.621</b>
di cui imprese:								
- artigiane	7.914	20.032	599	3.452	974	4.300	181	806
- dell'industria in senso stretto (c)	3.142	15.365	444	7.570	519	4.463	105	1.219
- dei servizi	18.994	53.001	3.132	21.048	2.600	17.605	507	3.838
<b>CLASSE DI ADDETTI</b>								
1	12.237	12.237	1.052	1.052	915	915	213	213
2	5.436	10.872	666	1.332	678	1.356	109	218
3 - 5	4.926	18.104	1.109	4.186	1.025	3.862	207	775
6 - 9	1.332	9.503	458	3.308	422	3.072	78	562
10 - 19	748	9.816	420	5.633	329	4.444	61	838
20 - 49	263	7.766	204	6.113	140	4.124	48	1.487
50 - 99	50	3.518	42	3.001	25	1.766	13	966
100 - 199	13	1.718	*	*	*	*	*	*
200 - 499	6	1.465	6	1.465	6	1.465	1	273
500 - 999	2	1.332	*	*	*	*	*	*
1.000 e più	2	3.899	*	*	*	*	*	*
<b>TOTALE</b>	<b>25.015</b>	<b>80.230</b>	<b>3.973</b>	<b>32.905</b>	<b>3.548</b>	<b>26.326</b>	<b>735</b>	<b>6.621</b>
<b>TIPO DI COMUNE</b>								
- Comune capoluogo	6.132	26.512	1.560	15.452	1.270	12.502	229	3.653
- Altri comuni	18.883	53.718	2.413	17.453	2.278	13.824	506	2.968
<b>TOTALE</b>	<b>25.015</b>	<b>80.230</b>	<b>3.973</b>	<b>32.905</b>	<b>3.548</b>	<b>26.326</b>	<b>735</b>	<b>6.621</b>

(a) Riferito alle imprese censite in complesso

(b) Con altre strutture (imprese o istituzioni)

(c) Comprende le sezioni di attività: C - Estrazione di minerali; D - Attività manifatturiere; E - Produzione e distribuzione di energia elettrica, gas e acqua

**Tavola 3.8 - Imprese dell'industria manifatturiera e addetti per sistema di produzione, sezione, sottosezione, divisione e gruppo di attività economica, classe di addetti e tipo di comune**

ATTIVITÀ ECONOMICHE CLASSI DI ADDETTI TIPO DI COMUNE	PRODUZIONE IN SERIE																			
	CON LAVORAZIONE COM- PLETAMENTE AUTOMA- TIZZATA				CON LAVORAZIONE NON COMPLETAMENTE AUTO- MATIZZATA				TOTALE		NON IN SERIE		TOTALE							
	N.	Addetti	N.	Addetti	N.	Addetti	N.	Addetti	N.	Addetti	N.	Addetti								
<b>D</b>	<b>ATTIVITÀ MANIFATTURIERE</b>										<b>43</b>	<b>690</b>	<b>387</b>	<b>4.374</b>	<b>430</b>	<b>5.064</b>	<b>2.577</b>	<b>9.266</b>	<b>3.007</b>	<b>14.330</b>
<b>DA</b>	<b>INDUSTRIE ALIMENTARI, DELLE BE- VANDE E DEL TABACCO</b>										<b>16</b>	<b>102</b>	<b>113</b>	<b>1.637</b>	<b>129</b>	<b>1.739</b>	<b>429</b>	<b>1.898</b>	<b>558</b>	<b>3.637</b>
<b>15</b>											<b>16</b>	<b>102</b>	<b>113</b>	<b>1.637</b>	<b>129</b>	<b>1.739</b>	<b>429</b>	<b>1.898</b>	<b>558</b>	<b>3.637</b>
15.1											1	10	6	48	7	58	10	106	17	164
15.2											-	-	3	542	3	542	2	25	5	567
15.3											*	*	*	*	*	*	*	*	1	13
15.4											7	47	12	33	19	80	15	49	34	129
15.5											-	-	20	449	20	449	26	222	46	671
15.6											*	*	*	*	*	*	*	*	16	52
15.7											*	*	*	*	*	*	*	*	2	27
15.8											3	8	59	466	62	474	357	1.393	419	1.867
15.9											3	33	7	53	10	86	8	61	18	147
<b>16</b>											-	-	-	-	-	-	-	-	-	-
16.0											-	-	-	-	-	-	-	-	-	-
<b>DB</b>	<b>INDUSTRIE TESSILI E DELL'ABBIGLIA- MENTO</b>										<b>6</b>	<b>55</b>	<b>20</b>	<b>166</b>	<b>26</b>	<b>221</b>	<b>230</b>	<b>472</b>	<b>256</b>	<b>693</b>
<b>17</b>											*	*	*	*	*	*	*	*	124	<b>344</b>
17.1											*	*	*	*	*	*	*	*	2	35
17.2											-	-	1	4	1	4	11	15	12	19
17.3											*	*	*	*	*	*	*	*	1	1
17.4											-	-	1	2	1	2	33	107	34	109
17.5											4	49	2	9	6	58	43	65	49	123
17.6											-	-	-	-	-	-	7	9	7	9
17.7											2	6	2	22	4	28	15	20	19	48
<b>18</b>											*	*	*	*	*	*	*	*	132	<b>349</b>
18.1											-	-	-	-	-	-	5	11	5	11
18.2											-	-	14	129	14	129	99	167	113	296
18.3											-	-	-	-	-	-	14	42	14	42
<b>DC</b>	<b>INDUSTRIE CONCIARIE, FABBRICA- ZIONE DI PRODOTTI IN CUOIO, PELLE E SIMILARI</b>										*	*	*	*	*	*	*	*	25	57
<b>19</b>											*	*	*	*	*	*	*	*	25	57
19.1											-	-	-	-	-	-	7	17	7	17
19.2											-	-	-	-	-	-	15	28	15	28
19.3											*	*	*	*	*	*	*	*	3	12
<b>DD</b>	<b>INDUSTRIA DEL LEGNO E DEI PRO- DOTTI IN LEGNO</b>										-	-	<b>92</b>	<b>747</b>	<b>92</b>	<b>747</b>	<b>694</b>	<b>1.678</b>	<b>786</b>	<b>2.425</b>
<b>20</b>											-	-	<b>92</b>	<b>747</b>	<b>92</b>	<b>747</b>	<b>694</b>	<b>1.678</b>	<b>786</b>	<b>2.425</b>
20.1											-	-	4	28	4	28	16	34	20	62
20.2											-	-	-	-	-	-	-	-	-	-
20.3											-	-	28	101	28	101	477	1.107	505	1.208
20.4											-	-	2	16	2	16	7	50	9	66
20.5											-	-	58	602	58	602	194	487	252	1.089
<b>DE</b>	<b>FABBRICAZIONE DELLA PASTA- CARTA, DELLA CARTA E DEI PRO- DOTTI DI CARTA; STAMPA ED EDITO- RIA</b>										<b>4</b>	<b>72</b>	<b>18</b>	<b>317</b>	<b>22</b>	<b>389</b>	<b>96</b>	<b>378</b>	<b>118</b>	<b>767</b>
<b>21</b>											*	*	*	*	*	*	*	*	6	<b>99</b>
21.1											*	*	*	*	*	*	*	*	1	18
21.2											-	-	2	72	2	72	3	9	5	81
<b>22</b>											*	*	*	*	*	*	*	*	112	<b>668</b>
22.1											1	33	6	200	7	233	16	39	23	272
22.2											3	39	10	45	13	84	68	282	81	366
22.3											-	-	-	-	-	-	8	30	8	30
<b>DF</b>	<b>FABBRICAZIONE DI COKE, RAFFINE- RIE DI PETROLIO, TRATTAMENTO DEI COMBUSTIBILI NUCLEARI</b>										-	-	1	22	1	22	3	20	4	42
<b>23</b>											-	-	1	22	1	22	3	20	4	42
23.1											-	-	-	-	-	-	-	-	-	-
23.2											-	-	1	22	1	22	3	20	4	42
23.3											-	-	-	-	-	-	-	-	-	-
<b>DG</b>	<b>FABBRICAZIONE DI PRODOTTI CHI- MICI E DI FIBRE SINTETICHE E ARTIFI- CIALI</b>										<b>2</b>	<b>14</b>	<b>4</b>	<b>20</b>	<b>6</b>	<b>34</b>	<b>8</b>	<b>31</b>	<b>14</b>	<b>65</b>
<b>24</b>											<b>2</b>	<b>14</b>	<b>4</b>	<b>20</b>	<b>6</b>	<b>34</b>	<b>8</b>	<b>31</b>	<b>14</b>	<b>65</b>
24.1											*	*	*	*	*	*	*	*	3	21
24.2											*	*	*	*	*	*	*	*	1	1
24.3											-	-	3	18	3	18	3	6	6	24
24.4											-	-	-	-	-	-	-	-	-	-
24.5											*	*	*	*	*	*	*	*	1	2
24.6											*	*	*	*	*	*	*	*	3	17
24.7											-	-	-	-	-	-	-	-	-	-
<b>DH</b>	<b>FABBRICAZIONE DI ARTICOLI IN GOMMA E MATERIE PLASTICHE</b>										-	-	14	315	14	315	19	119	33	434
<b>25</b>											-	-	14	315	14	315	19	119	33	434
25.1											-	-	5	44	5	44	5	35	10	79
25.2											-	-	9	271	9	271	14	84	23	355



**Tavola 3.8 segue - Imprese dell'industria manifatturiera e addetti per sistema di produzione, sezione, sottosezione, divisione e gruppo di attività economica, classe di addetti e tipo di comune**

ATTIVITÀ ECONOMICHE CLASSI DI ADDETTI TIPO DI COMUNE	PRODUZIONE IN SERIE									
	CON LAVORAZIONE COM- PLETAMENTE AUTOMA- TIZZATA		CON LAVORAZIONE NON COMPLETAMENTE AUTO- MATIZZATA		TOTALE		NON IN SERIE		TOTALE	
	N.	Addetti	N.	Addetti	N.	Addetti	N.	Addetti	N.	Addetti
<b>DI</b>	<b>FABBRICAZIONE DI PRODOTTI DELLA LAVORAZIONE DI MINERALI NON METALLIFERI</b>									
	11	333	49	496	60	829	181	936	241	1.765
26	11	333	49	496	60	829	181	936	241	1.765
26.1	-	-	4	23	4	23	32	104	36	127
26.2	-	-	-	-	-	-	24	36	24	36
26.3	*	*	*	*	*	*	*	*	4	127
26.4	*	*	*	*	*	*	*	*	3	191
26.5	-	-	-	-	-	-	-	-	-	-
26.6	3	30	32	287	35	317	37	351	72	668
26.7	4	54	12	121	16	175	84	439	100	614
26.8	2	*	*	*	*	*	*	*	2	2
<b>DJ</b>	<b>PRODUZIONE DI METALLO E FABBRICAZIONE DI PRODOTTI IN METALLO</b>									
	2	112	26	202	28	314	334	1.449	362	1.763
27	*	*	*	*	*	*	*	*	1	6
27.1	-	-	-	-	-	-	-	-	-	-
27.2	-	-	-	-	-	-	-	-	-	-
27.3	-	-	-	-	-	-	-	-	-	-
27.4	*	*	*	*	*	*	*	*	1	6
27.5	-	-	-	-	-	-	-	-	-	-
28	*	*	*	*	*	*	*	*	361	1.757
28.1	-	-	12	128	12	128	165	1.068	177	1.196
28.2	-	-	-	-	-	-	-	-	-	-
28.3	-	-	-	-	-	-	-	-	-	-
28.4	-	-	-	-	-	-	-	-	-	-
28.5	2	112	-	-	2	112	17	95	19	207
28.6	-	-	2	16	2	16	5	12	7	28
28.7	-	-	12	58	12	58	146	268	158	326
<b>DK</b>	<b>FABBRICAZIONE DI MACCHINE ED APPARECCHI MECCANICI, COMPRESI L'INSTALLAZIONE, IL MONTAGGIO, LA RIPARAZIONE E LA MANUTENZIONE</b>									
	*	*	*	*	*	*	*	*	97	800
29	*	*	*	*	*	*	*	*	97	800
29.1	-	-	-	-	-	-	10	27	10	27
29.2	-	-	2	56	2	56	47	148	49	204
29.3	-	-	-	-	-	-	16	36	16	36
29.4	*	*	*	*	*	*	*	*	1	3
29.5	2	2	4	20	6	22	14	503	20	525
29.6	-	-	-	-	-	-	-	-	-	-
29.7	-	-	*	*	*	*	*	*	1	5
<b>DL</b>	<b>FABBRICAZIONE DI MACCHINE ELETTRICHE E DI APPARECCHIATURE ELETTRICHE ED OTTICHE</b>									
	*	*	*	*	*	*	*	*	231	761
30	-	-	-	-	-	-	-	-	-	-
30.0	-	-	-	-	-	-	-	-	-	-
31	-	-	4	17	4	17	45	308	49	325
31.1	-	-	-	-	-	-	12	129	12	129
31.2	-	-	1	5	1	5	3	41	4	46
31.3	-	-	-	-	-	-	-	-	-	-
31.4	-	-	-	-	-	-	-	-	-	-
31.5	-	-	-	-	-	-	8	26	8	26
31.6	-	-	3	12	3	12	22	112	25	124
32	-	-	1	1	1	1	65	148	66	149
32.1	-	-	-	-	-	-	-	-	-	-
32.2	-	-	1	1	1	1	65	148	66	149
32.3	-	-	-	-	-	-	-	-	-	-
33	*	*	*	*	*	*	*	*	116	287
33.1	-	-	6	25	6	25	86	173	92	198
33.2	*	*	*	*	*	*	*	*	2	20
33.3	*	*	*	*	*	*	*	*	1	4
33.4	-	-	1	1	1	1	20	64	21	65
33.5	-	-	-	-	-	-	-	-	-	-
<b>DM</b>	<b>FABBRICAZIONE DI MEZZI DI TRASPORTO</b>									
	*	*	*	*	*	*	*	*	57	406
34	*	*	*	*	*	*	*	*	1	3
34.1	-	-	-	-	-	-	-	-	-	-
34.2	-	-	-	-	-	-	-	-	-	-
34.3	*	*	*	*	*	*	*	*	1	3
35	-	-	6	139	6	139	50	264	56	403
35.1	-	-	6	139	6	139	50	264	56	403
35.2	-	-	-	-	-	-	-	-	-	-
35.3	-	-	-	-	-	-	-	-	-	-
35.4	-	-	-	-	-	-	-	-	-	-
35.5	-	-	-	-	-	-	-	-	-	-

**Tavola 3.8 segue - Imprese dell'industria manifatturiera e addetti per sistema di produzione, sezione, sottosezione, divisione e gruppo di attività economica, classe di addetti e tipo di comune**

ATTIVITÀ ECONOMICHE CLASSI DI ADDETTI TIPO DI COMUNE	PRODUZIONE IN SERIE										
	CON LAVORAZIONE COM- PLETAMENTE AUTOMA- TIZZATA		CON LAVORAZIONE NON COMPLETAMENTE AUTO- MATIZZATA		TOTALE		NON IN SERIE		TOTALE		
	N.	Addetti	N.	Addetti	N.	Addetti	N.	Addetti	N.	Addetti	
<b>DN ALTRE INDUSTRIE MANIFATTURIERE</b>	*	*	*	*	*	*	*	*	*	<b>225</b>	<b>715</b>
<b>36</b>	*	*	*	*	*	*	*	*	*	<b>214</b>	<b>678</b>
36.1	-	-	13	144	13	144	112	369	125	513	
36.2	-	-	5	6	5	6	66	107	71	113	
36.3	-	-	-	-	-	-	-	-	-	-	
36.4	*	*	*	*	*	*	*	*	*	1	2
36.5	*	*	*	*	*	*	*	*	*	2	2
36.6	-	-	3	25	3	25	12	23	15	48	
37	*	*	*	*	*	*	*	*	*	11	37
37.1	*	*	*	*	*	*	*	*	*	3	16
37.2	-	-	-	-	-	-	8	21	8	21	
<b>TOTALE</b>	<b>43</b>	<b>690</b>	<b>387</b>	<b>4.374</b>	<b>430</b>	<b>5.064</b>	<b>2.577</b>	<b>9.266</b>	<b>3.007</b>	<b>14.330</b>	
- di cui imprese artigiane	-	-	180	765	180	765	2.053	5.714	2.233	6.479	
<b>CLASSE DI ADDETTI</b>											
1	6	6	66	66	72	72	1.137	1.137	1.209	1.209	
2	5	10	47	94	52	104	514	1.028	566	1.132	
3 - 5	11	42	110	428	121	470	587	2.201	708	2.671	
6 - 9	4	32	59	425	63	457	194	1.392	257	1.849	
10 - 19	9	121	57	761	66	882	100	1.349	166	2.231	
20 - 49	4	137	35	980	39	1.117	36	999	75	2.116	
50 - 99	3	235	9	637	12	872	6	413	18	1.285	
100 - 199	*	*	*	*	*	*	*	*	5	714	
200 - 499	*	*	*	*	*	*	*	*	2	593	
500 - 999	*	*	*	*	*	*	*	*	1	530	
1.000 e più	-	-	-	-	-	-	-	-	-	-	
<b>TOTALE</b>	<b>43</b>	<b>690</b>	<b>387</b>	<b>4.374</b>	<b>430</b>	<b>5.064</b>	<b>2.577</b>	<b>9.266</b>	<b>3.007</b>	<b>14.330</b>	
<b>TIPO DI COMUNE</b>											
- Comune capoluogo	6	88	84	813	90	901	566	2.603	656	3.504	
- Altri comuni	37	602	303	3.561	340	4.163	2.011	6.663	2.351	10.826	
<b>TOTALE</b>	<b>43</b>	<b>690</b>	<b>387</b>	<b>4.374</b>	<b>430</b>	<b>5.064</b>	<b>2.577</b>	<b>9.266</b>	<b>3.007</b>	<b>14.330</b>	

**Tavola 3.9 - Imprese artigiane e addetti per forma giuridica, sezione, sottosezione, divisione e gruppo di attività economica, classe di addetti e tipo di comune**

ATTIVITÀ ECONOMICHE CLASSI DI ADDETTI TIPO DI COMUNE	SOCIETÀ										
	IMPRESE INDIVIDUALI		IN NOME COLLETTIVO		COOPERATIVE		ALTRE FORME (a)		TOTALE		
	N.	Addetti	N.	Addetti	N.	Addetti	N.	Addetti	N.	Addetti	
<b>A</b>	<b>AGRICOLTURA, CACCIA E SILVICOLTURA</b>	<b>14</b>	<b>17</b>	-	-	-	-	<b>1</b>	<b>3</b>	<b>15</b>	<b>20</b>
01		11	12	-	-	-	-	1	3	12	15
01.4		11	12	-	-	-	-	1	3	12	15
02		3	5	-	-	-	-	-	-	3	5
02.0		3	5	-	-	-	-	-	-	3	5
<b>C</b>	<b>ESTRAZIONE DI MINERALI</b>	<b>35</b>	<b>165</b>	<b>22</b>	<b>127</b>	<b>1</b>	<b>13</b>	<b>8</b>	<b>58</b>	<b>66</b>	<b>363</b>
<b>CA</b>	<b>ESTRAZIONE DI MINERALI ENERGETICI</b>	-	-	-	-	-	-	-	-	-	-
10		-	-	-	-	-	-	-	-	-	-
10.1		-	-	-	-	-	-	-	-	-	-
10.2		-	-	-	-	-	-	-	-	-	-
10.3		-	-	-	-	-	-	-	-	-	-
<b>CB</b>	<b>ESTRAZIONE DI MINERALI NON ENERGETICI</b>	<b>35</b>	<b>165</b>	<b>22</b>	<b>127</b>	<b>1</b>	<b>13</b>	<b>8</b>	<b>58</b>	<b>66</b>	<b>363</b>
14		35	165	22	127	1	13	8	58	66	363
14.1		31	147	19	112	1	13	7	56	58	328
14.2		2	15	2	8	-	-	1	2	5	25
14.3		-	-	-	-	-	-	-	-	-	-
14.4		1	1	-	-	-	-	-	-	1	1
14.5		1	2	1	7	-	-	-	-	2	9
<b>D</b>	<b>ATTIVITÀ MANIFATTURIERE</b>	<b>1.738</b>	<b>3.916</b>	<b>301</b>	<b>1.678</b>	<b>20</b>	<b>163</b>	<b>174</b>	<b>722</b>	<b>2.233</b>	<b>6.479</b>
<b>DA</b>	<b>INDUSTRIE ALIMENTARI, DELLE BEVANDE E DEL TABACCO</b>	<b>272</b>	<b>914</b>	<b>69</b>	<b>390</b>	<b>6</b>	<b>75</b>	<b>42</b>	<b>215</b>	<b>389</b>	<b>1.594</b>
15		272	914	69	390	6	75	42	215	389	1.594
15.1		5	13	3	22	1	23	1	3	10	61
15.2		1	5	-	-	-	-	-	-	1	5
15.3		-	-	-	-	-	-	-	-	-	-
15.4		5	11	-	-	2	8	1	2	8	21
15.5		5	10	5	25	1	21	2	7	13	63
15.6		8	20	4	20	-	-	-	-	12	40
15.7		-	-	-	-	-	-	-	-	-	-
15.8		247	853	56	322	-	-	36	183	339	1.358
15.9		1	2	1	1	2	23	2	20	6	46
16		-	-	-	-	-	-	-	-	-	-
16.0		-	-	-	-	-	-	-	-	-	-
<b>DB</b>	<b>INDUSTRIE TESSILI E DELL'ABBIGLIAMENTO</b>	<b>156</b>	<b>320</b>	<b>9</b>	<b>52</b>	<b>4</b>	<b>9</b>	<b>4</b>	<b>10</b>	<b>173</b>	<b>391</b>
17		66	142	4	29	4	9	1	3	75	183
17.1		1	8	-	-	-	-	-	-	1	8
17.2		5	8	1	2	-	-	-	-	6	10
17.3		1	1	-	-	-	-	-	-	1	1
17.4		24	74	3	27	-	-	-	-	27	101
17.5		15	26	-	-	3	8	-	-	18	34
17.6		7	9	-	-	-	-	-	-	7	9
17.7		13	16	-	-	1	1	1	3	15	20
<b>18</b>		<b>90</b>	<b>178</b>	<b>5</b>	<b>23</b>	<b>-</b>	<b>-</b>	<b>3</b>	<b>7</b>	<b>98</b>	<b>208</b>
18.1		5	11	-	-	-	-	-	-	5	11
18.2		75	149	4	17	-	-	3	7	82	173
18.3		10	18	1	6	-	-	-	-	11	24
<b>DC</b>	<b>INDUSTRIE CONCIARIE, FABBRICAZIONE DI PRODOTTI IN CUOIO, PELLE E SIMILARI</b>	<b>16</b>	<b>28</b>	<b>4</b>	<b>14</b>	<b>-</b>	<b>-</b>	<b>1</b>	<b>2</b>	<b>21</b>	<b>44</b>
19		16	28	4	14	-	-	1	2	21	44
19.1		4	7	1	5	-	-	1	2	6	14
19.2		12	21	2	4	-	-	-	-	14	25
19.3		-	-	1	5	-	-	-	-	1	5
<b>DD</b>	<b>INDUSTRIA DEL LEGNO E DEI PRODOTTI IN LEGNO</b>	<b>543</b>	<b>1.007</b>	<b>62</b>	<b>336</b>	<b>2</b>	<b>14</b>	<b>51</b>	<b>229</b>	<b>658</b>	<b>1.586</b>
20		543	1.007	62	336	2	14	51	229	658	1.586
20.1		11	16	3	15	-	-	1	3	15	34
20.2		-	-	-	-	-	-	-	-	-	-
20.3		355	619	39	208	-	-	37	145	431	972
20.4		4	24	-	-	-	-	2	11	6	35
20.5		173	348	20	113	2	14	11	70	206	545
<b>DE</b>	<b>FABBRICAZIONE DELLA PASTA-CARTA, DELLA CARTA E DEI PRODOTTI DI CARTA; STAMPA ED EDITORIA</b>	<b>43</b>	<b>99</b>	<b>21</b>	<b>110</b>	<b>1</b>	<b>8</b>	<b>6</b>	<b>18</b>	<b>71</b>	<b>235</b>
21		-	-	2	7	-	-	-	-	2	7
21.1		-	-	-	-	-	-	-	-	-	-
21.2		-	-	2	7	-	-	-	-	2	7
<b>22</b>		<b>43</b>	<b>99</b>	<b>19</b>	<b>103</b>	<b>1</b>	<b>8</b>	<b>6</b>	<b>18</b>	<b>69</b>	<b>228</b>
22.1		1	2	3	12	-	-	-	-	4	14
22.2		41	96	14	85	1	8	6	18	62	207
22.3		1	1	2	6	-	-	-	-	3	7
<b>DF</b>	<b>FABBRICAZIONE DI COKE, RAFFINERIE DI PETROLIO, TRATTAMENTO DEI COMBUSTIBILI NUCLEARI</b>	<b>-</b>	<b>-</b>	<b>-</b>	<b>-</b>	<b>-</b>	<b>-</b>	<b>-</b>	<b>-</b>	<b>-</b>	<b>-</b>
23		-	-	-	-	-	-	-	-	-	-
23.2		-	-	-	-	-	-	-	-	-	-

**Tavola 3.9 segue - Imprese artigiane e addetti per forma giuridica, sezione, sottosezione, divisione e gruppo di attività economica, classe di addetti e tipo di comune**

ATTIVITÀ ECONOMICHE CLASSI DI ADDETTI TIPO DI COMUNE	SOCIETÀ									
	IMPRESE INDIVIDUALI		IN NOME COLLETTIVO		COOPERATIVE		ALTRE FORME (a)		TOTALE	
	N.	Addetti	N.	Addetti	N.	Addetti	N.	Addetti	N.	Addetti
<b>DG FABBRICAZIONE DI PRODOTTI CHIMICI E DI FIBRE SINTETICHE E ARTIFICIALI</b>	<b>4</b>	<b>8</b>	-	-	-	-	<b>1</b>	<b>2</b>	<b>5</b>	<b>10</b>
24	4	8	-	-	-	-	1	2	5	10
24.1	-	-	-	-	-	-	-	-	-	-
24.2	-	-	-	-	-	-	-	-	-	-
24.3	3	6	-	-	-	-	1	2	4	8
24.4	-	-	-	-	-	-	-	-	-	-
24.5	1	2	-	-	-	-	-	-	1	2
24.6	-	-	-	-	-	-	-	-	-	-
24.7	-	-	-	-	-	-	-	-	-	-
<b>DH FABBRICAZIONE DI ARTICOLI IN GOMMA E MATERIE PLASTICHE</b>	<b>9</b>	<b>40</b>	<b>5</b>	<b>42</b>	<b>1</b>	<b>8</b>	<b>3</b>	<b>12</b>	<b>18</b>	<b>102</b>
25	9	40	5	42	1	8	3	12	18	102
25.1	2	17	-	-	-	-	2	9	4	26
25.2	7	23	5	42	1	8	1	3	14	76
<b>DI FABBRICAZIONE DI PRODOTTI DELLA LAVORAZIONE DI MINERALI NON METALLIFERI</b>	<b>117</b>	<b>310</b>	<b>25</b>	<b>154</b>	<b>1</b>	<b>9</b>	<b>15</b>	<b>60</b>	<b>158</b>	<b>533</b>
26	117	310	25	154	1	9	15	60	158	533
26.1	24	73	6	39	-	-	4	12	34	124
26.2	14	18	1	3	-	-	2	4	17	25
26.3	1	1	-	-	-	-	-	-	1	1
26.4	-	-	-	-	-	-	-	-	-	-
26.5	-	-	-	-	-	-	-	-	-	-
26.6	20	72	12	77	-	-	2	5	34	154
26.7	58	146	6	35	1	9	7	39	72	229
26.8	-	-	-	-	-	-	-	-	-	-
<b>DJ PRODUZIONE DI METALLO E FABBRICAZIONE DI PRODOTTI IN METALLO</b>	<b>230</b>	<b>453</b>	<b>37</b>	<b>248</b>	<b>1</b>	<b>8</b>	<b>31</b>	<b>96</b>	<b>299</b>	<b>805</b>
27	-	-	-	-	-	-	-	-	-	-
27.2	-	-	-	-	-	-	-	-	-	-
27.3	-	-	-	-	-	-	-	-	-	-
27.4	-	-	-	-	-	-	-	-	-	-
27.5	-	-	-	-	-	-	-	-	-	-
28	230	453	37	248	1	8	31	96	299	805
28.1	105	234	27	189	1	8	18	59	151	490
28.2	-	-	-	-	-	-	-	-	-	-
28.3	-	-	-	-	-	-	-	-	-	-
28.4	-	-	-	-	-	-	-	-	-	-
28.5	7	24	2	11	-	-	3	10	12	45
28.6	6	15	1	13	-	-	-	-	7	28
28.7	112	180	7	35	-	-	10	27	129	242
28.7	112	180	7	35	-	-	10	27	129	242
<b>DK FABBRICAZIONE DI MACCHINE ED APPARECCHI MECCANICI, COMPRESI L'INSTALLAZIONE, IL MONTAGGIO, LA RIPARAZIONE E LA MANUTENZIONE</b>	<b>49</b>	<b>123</b>	<b>19</b>	<b>80</b>	-	-	<b>3</b>	<b>27</b>	<b>71</b>	<b>230</b>
29	49	123	19	80	-	-	3	27	71	230
29.1	5	12	2	10	-	-	-	-	7	22
29.2	27	65	9	39	-	-	1	2	37	106
29.3	11	27	3	6	-	-	-	-	14	33
29.4	-	-	1	3	-	-	-	-	1	3
29.5	6	19	3	17	-	-	2	25	11	61
29.6	-	-	-	-	-	-	-	-	-	-
29.7	-	-	1	5	-	-	-	-	1	5
<b>DL FABBRICAZIONE DI MACCHINE ELETTRICHE E DI APPARECCHIATURE ELETTRICHE ED OTTICHE</b>	<b>145</b>	<b>280</b>	<b>23</b>	<b>163</b>	<b>1</b>	<b>11</b>	<b>4</b>	<b>12</b>	<b>173</b>	<b>466</b>
30	-	-	-	-	-	-	-	-	-	-
30.0	-	-	-	-	-	-	-	-	-	-
31	22	56	10	77	1	11	2	7	35	151
31.1	6	10	2	11	1	11	1	3	10	35
31.2	2	17	1	24	-	-	-	-	3	41
31.3	-	-	-	-	-	-	-	-	-	-
31.5	3	6	3	15	-	-	1	4	7	25
31.6	11	23	4	27	-	-	-	-	15	50
32	44	64	6	53	-	-	1	3	51	120
32.1	-	-	-	-	-	-	-	-	-	-
32.2	44	64	6	53	-	-	1	3	51	120
32.3	-	-	-	-	-	-	-	-	-	-
33	79	160	7	33	-	-	1	2	87	195
33.1	64	128	6	14	-	-	1	2	71	144
33.2	-	-	1	19	-	-	-	-	1	19
33.3	-	-	-	-	-	-	-	-	-	-
33.4	15	32	-	-	-	-	-	-	15	32
33.5	-	-	-	-	-	-	-	-	-	-
<b>DM FABBRICAZIONE DI MEZZI DI TRASPORTO</b>	<b>17</b>	<b>38</b>	<b>10</b>	<b>31</b>	<b>2</b>	<b>17</b>	-	-	<b>29</b>	<b>86</b>
34	-	-	1	3	-	-	-	-	1	3
34.2	-	-	-	-	-	-	-	-	-	-
34.3	-	-	1	3	-	-	-	-	1	3
35	17	38	9	28	2	17	-	-	28	83
35.1	17	38	9	28	2	17	-	-	28	83
35.2	-	-	-	-	-	-	-	-	-	-
35.4	-	-	-	-	-	-	-	-	-	-
35.5	-	-	-	-	-	-	-	-	-	-

**Tavola 3.9 segue - Imprese artigiane e addetti per forma giuridica, sezione, sottosezione, divisione e gruppo di attività economica, classe di addetti e tipo di comune**

ATTIVITÀ ECONOMICHE CLASSI DI ADDETTI TIPO DI COMUNE	SOCIETÀ									
	IMPRESE INDIVIDUALI		IN NOME COLLETTIVO		COOPERATIVE		ALTRE FORME (a)		TOTALE	
	N.	Addetti	N.	Addetti	N.	Addetti	N.	Addetti	N.	Addetti
<b>DN</b> ALTRE INDUSTRIE MANIFATTURIERE	137	296	17	58	1	4	13	39	168	397
<b>36</b>	137	296	16	55	1	4	13	39	167	394
36.1	83	225	9	33	1	4	10	33	103	295
36.2	45	59	7	22	-	-	2	4	54	85
36.3	-	-	-	-	-	-	-	-	-	-
36.4	1	2	-	-	-	-	-	-	1	2
36.5	2	2	-	-	-	-	-	-	2	2
36.6	6	8	-	-	-	-	1	2	7	10
<b>37</b>	-	-	1	3	-	-	-	-	1	3
37.1	-	-	1	3	-	-	-	-	1	3
37.2	-	-	-	-	-	-	-	-	-	-
<b>F</b> COSTRUZIONI	1.489	4.211	158	965	10	107	72	306	1.729	5.589
<b>45</b>	1.489	4.211	158	965	10	107	72	306	1.729	5.589
45.1	113	214	10	37	-	-	5	19	128	270
45.2	974	2.981	102	628	10	107	48	217	1.134	3.933
45.3	279	748	38	253	-	-	15	52	332	1.053
45.4	122	267	8	47	-	-	4	18	134	332
45.5	1	1	-	-	-	-	-	-	1	1
<b>G</b> COMMERCIO ALL'INGROSSO E AL DETTAGLIO; RIPARAZIONE DI AUTO- VEICOLI, MOTOCICLI E DI BENI PERSO- NALI E PER LA CASA	1.524	2.768	149	639	1	6	87	261	1.761	3.674
<b>50</b>	794	1.514	67	304	1	6	66	195	928	2.019
50.2	749	1.420	65	298	1	6	63	182	878	1.906
50.4	22	34	1	2	-	-	2	10	25	46
50.5	23	60	1	4	-	-	1	3	25	67
<b>51</b>	43	85	16	75	-	-	2	4	61	164
51.2	2	14	3	13	-	-	-	-	5	27
51.3	26	37	7	20	-	-	1	3	34	60
51.4	7	19	4	14	-	-	-	-	11	33
51.5	8	15	1	13	-	-	1	1	10	29
51.6	-	-	1	15	-	-	-	-	1	15
<b>52</b>	687	1.169	66	260	-	-	19	62	772	1.491
52.2	167	274	10	27	-	-	5	21	182	322
52.4	328	615	49	205	-	-	8	28	385	848
52.5	4	14	-	-	-	-	-	-	4	14
52.7	188	266	7	28	-	-	6	13	201	307
<b>H</b> ALBERGHI E RISTORANTI	270	559	36	120	-	-	16	44	322	723
<b>55</b>	270	559	36	120	-	-	16	44	322	723
55.3	134	289	20	81	-	-	4	7	158	377
55.4	136	270	16	39	-	-	12	37	164	346
<b>I</b> TRASPORTI, MAGAZZINAGGIO E CO- MUNICAZIONI	641	1.003	43	231	2	18	3	6	689	1.258
<b>60</b>	624	966	42	224	1	4	2	4	669	1.198
60.1	-	-	-	-	-	-	-	-	-	-
60.2	624	966	42	224	1	4	2	4	669	1.198
<b>61</b>	-	-	-	-	-	-	-	-	-	-
61.2	-	-	-	-	-	-	-	-	-	-
<b>63</b>	17	37	1	7	1	14	1	2	20	60
63.1	3	4	-	-	1	14	-	-	4	18
63.2	14	33	1	7	-	-	1	2	16	42
<b>K</b> ATTIVITÀ IMMOBILIARI, NOLEGGIO, IN- FORMATICA, RICERCA, ALTRE ATTI- VITÀ PROFESSIONALI ED IMPRENDI- TORIALI	167	287	15	50	1	1	4	20	187	358
<b>72</b>	6	16	2	6	-	-	-	-	8	22
72.5	6	16	2	6	-	-	-	-	8	22
<b>74</b>	161	271	13	44	1	1	4	20	179	336
74.7	93	160	2	13	1	1	3	18	99	192
74.8	68	111	11	31	-	-	1	2	80	144
<b>O</b> ALTRI SERVIZI PUBBLICI, SOCIALI E PERSONALI	848	1.370	20	71	1	8	43	119	912	1.568
<b>90</b>	19	68	2	12	1	8	1	1	23	89
90.0	19	68	2	12	1	8	1	1	23	89
<b>93</b>	829	1.302	18	59	-	-	42	118	889	1.479
93.0	829	1.302	18	59	-	-	42	118	889	1.479
<b>TOTALE</b>	6.726	14.296	744	3.881	36	316	408	1.539	7.914	20.032
<b>CLASSE DI ADDETTI</b>										
1	3.867	3.867	37	37	2	2	30	30	3.936	3.936
2	1.294	2.588	167	334	1	2	150	300	1.612	3.224
3 - 5	1.146	4.176	295	1.125	10	39	160	594	1.611	5.934
6 - 9	301	2.119	151	1.088	13	106	50	366	515	3.679
10 e più	118	1.546	94	1.297	10	167	18	249	240	3.259
<b>TOTALE</b>	6.726	14.296	744	3.881	36	316	408	1.539	7.914	20.032
<b>TIPO DI COMUNE</b>										
- Comune capoluogo	1.417	3.409	145	901	2	17	119	384	1.683	4.711
- Altri comuni	5.309	10.887	599	2.980	34	299	289	1.155	6.231	15.321
<b>TOTALE</b>	6.726	14.296	744	3.881	36	316	408	1.539	7.914	20.032

(a) Comprende le società semplici o di fatto e le "altre forme" di impresa

**Tavola 3.10 - Esercizi di commercio ambulante (commercio su aree pubbliche) e relativi addetti per classe di addetti, classe e categoria di attività economica**

ATTIVITÀ ECONOMICHE	ESERCIZI CON ADDETTI						TOTALE		
	1	2	3 - 5		6 E PIÙ		ADDETTI		
			Esercizi	Addetti	Esercizi	Addetti	Esercizi	In complesso	Di cui titolari e familiari
<b>52.62 Commercio al dettaglio ambulante in banchi e nei mercati</b>	<b>247</b>	<b>82</b>	<b>24</b>	<b>79</b>	-	-	<b>353</b>	<b>490</b>	<b>469</b>
52.62.1 Commercio al dettaglio ambulante in banchi e nei mercati alimentari e bevande	45	21	6	19	-	-	72	106	100
52.62.2 Commercio al dettaglio ambulante in banchi e nei mercati di tessuti	14	4	-	-	-	-	18	22	21
52.62.3 Commercio al dettaglio ambulante in banchi e mercati di articoli di abbigliamento	78	29	5	18	-	-	112	154	151
52.62.4 Commercio al dettaglio ambulante in banchi e nei mercati di calzature e pelletterie	22	4	3	9	-	-	29	39	37
52.62.5 Commercio al dettaglio ambulante in banchi e nei mercati di mobili e articoli diversi per uso domestico	22	2	2	7	-	-	26	33	33
52.62.6 Commercio al dettaglio ambulante in banchi e nei mercati di articoli di occasione sia nuovi che usati	2	2	-	-	-	-	4	6	6
52.62.7 Commercio al dettaglio ambulante in banchi e nei mercati di altri articoli n.c.a.	64	20	8	26	-	-	92	130	121
<b>52.63 Commercio al dettaglio effettuato in altre forme al di fuori di negozi</b>	<b>391</b>	<b>79</b>	<b>17</b>	<b>56</b>	<b>1</b>	<b>7</b>	<b>488</b>	<b>612</b>	<b>598</b>
52.63.3 Commercio al dettaglio effettuato in posti mobili di alimentari e bevande	122	15	3	9	-	-	140	161	160
52.63.4 Commercio al dettaglio effettuato in posti mobili di tessuti e articoli di abbigliamento	113	37	4	14	-	-	154	201	197
52.63.5 Altro commercio ambulante in posti mobili	156	27	10	33	1	7	194	250	241
<b>TOTALE</b>	<b>638</b>	<b>161</b>	<b>41</b>	<b>135</b>	<b>1</b>	<b>7</b>	<b>841</b>	<b>1.102</b>	<b>1.067</b>

**Tavola 3.11 - Esercizi di commercio ambulante (commercio su aree pubbliche) e relativi addetti per categoria posizionale, diffusione territoriale, numero di mezzi di trasporto in dotazione agli esercizi stessi e per classe e categoria di attività economica**

ATTIVITÀ ECONOMICHE	ADDETTI				ESERCIZI CON ATTIVITÀ COMMERCIALE SVOLTA			MEZZI DI TRASPORTO					
	Esercizi	Titolari	Familiari coadiuvanti	Altro personale	Totale	In un solo comune	In più comuni	Motoveicoli	Autovetture	Autocarri	Autonegozi	Altri	Esercizi con mezzi di trasporto non indicati (a)
<b>52.62 Commercio al dettaglio ambulante in banchi e nei mercati</b>	<b>353</b>	<b>353</b>	<b>116</b>	<b>21</b>	<b>490</b>	<b>111</b>	<b>242</b>	<b>4</b>	<b>40</b>	<b>263</b>	<b>10</b>	<b>11</b>	<b>39</b>
52.62.1 Commercio al dettaglio ambulante in banchi e nei mercati alimentari e bevande	72	72	28	6	106	17	55	3	4	61	5	-	4
52.62.2 Commercio al dettaglio ambulante in banchi e nei mercati di tessuti	18	18	3	1	22	-	18	-	1	15	-	1	1
52.62.3 Commercio al dettaglio ambulante in banchi e mercati di articoli di abbigliamento	112	112	39	3	154	34	78	-	18	79	2	3	12
52.62.4 Commercio al dettaglio ambulante in banchi e nei mercati di calzature e pelletterie	29	29	8	2	39	10	19	-	1	23	-	-	5
52.62.5 Commercio al dettaglio ambulante in banchi e nei mercati di mobili e articoli diversi per uso domestico	26	26	7	-	33	8	18	-	4	18	-	3	1
52.62.6 Commercio al dettaglio ambulante in banchi e nei mercati di articoli di occasione sia nuovi che usati	4	4	2	-	6	2	2	-	1	6	1	-	-
52.62.7 Commercio al dettaglio ambulante in banchi e nei mercati di altri articoli n.c.a.	92	92	29	9	130	40	52	1	11	61	2	4	16
<b>52.63 Commercio al dettaglio effettuato in altre forme al di fuori di negozi</b>	<b>488</b>	<b>488</b>	<b>110</b>	<b>14</b>	<b>612</b>	<b>49</b>	<b>439</b>	<b>13</b>	<b>70</b>	<b>391</b>	<b>13</b>	<b>14</b>	<b>58</b>
52.63.3 Commercio al dettaglio effettuato in posti mobili di alimentari e bevande	140	140	20	1	161	23	117	7	12	140	11	4	14
52.63.4 Commercio al dettaglio effettuato in posti mobili di tessuti e articoli di abbigliamento	154	154	43	4	201	6	148	1	32	95	-	4	22
52.63.5 Altro commercio ambulante in posti mobili	194	194	47	9	250	20	174	5	26	156	2	6	22
<b>TOTALE</b>	<b>841</b>	<b>841</b>	<b>226</b>	<b>35</b>	<b>1.102</b>	<b>160</b>	<b>681</b>	<b>17</b>	<b>110</b>	<b>654</b>	<b>23</b>	<b>25</b>	<b>97</b>

(a) Comprende gli esercizi di commercio ambulante non interessati al fenomeno e quelli che, pur disponendo di mezzi di trasporto, non hanno fornito risposta



## Le Istituzioni

**Tavola 3.12 - Istituzioni per classe di addetti, forma istituzionale e tipo di comune**

FORME ISTITUZIONALI TIPO DI COMUNE	CLASSI DI ADDETTI											Totale
	0 - 1	2	3 - 5	6 - 9	10 - 19	20 - 49	50 - 99	100 - 199	200 - 499	500 - 999	1000 e più	
Ministero o organo costituzionale	-	-	-	-	-	-	-	-	-	-	-	-
Ente locale (regione, provincia, comune)	-	-	5	14	34	24	5	7	-	1	-	90
Comunità montana	-	-	3	4	-	-	-	-	-	-	-	7
Ente sanitario pubblico	-	-	-	-	-	-	-	-	1	3	1	5
Ente di previdenza	-	-	-	-	-	-	-	-	-	-	-	-
Ente economico o ente di ricerca	-	-	3	2	1	3	2	-	-	-	-	11
Ente di assistenza, culturale, sportivo	-	-	4	1	2	1	1	2	-	-	1	12
Associazione riconosciuta o fondazione	205	22	26	13	7	4	3	-	-	-	-	280
Associazione non riconosciuta	96	4	7	1	3	2	-	1	-	-	-	114
Altra forma	2	1	5	2	3	2	-	-	-	-	-	15
<b>TOTALE</b>	<b>303</b>	<b>27</b>	<b>53</b>	<b>37</b>	<b>50</b>	<b>36</b>	<b>11</b>	<b>10</b>	<b>1</b>	<b>4</b>	<b>2</b>	<b>534</b>
di cui:												
- istituzioni pubbliche	2	1	20	23	40	30	8	9	1	4	2	140
- istituzioni sociali private	301	26	33	14	10	6	3	1	-	-	-	394
TIPO DI COMUNE												
- Comune capoluogo	75	18	12	4	9	7	4	3	-	1	2	135
- Altri comuni	228	9	41	33	41	29	7	7	1	3	-	399
<b>TOTALE</b>	<b>303</b>	<b>27</b>	<b>53</b>	<b>37</b>	<b>50</b>	<b>36</b>	<b>11</b>	<b>10</b>	<b>1</b>	<b>4</b>	<b>2</b>	<b>534</b>

**Tavola 3.13 - Addetti alle istituzioni per classe di addetti e forma istituzionale**

FORME ISTITUZIONALI	CLASSI DI ADDETTI											Totale
	1	2	3 - 5	6 - 9	10 - 19	20 - 49	50 - 99	100 - 199	200 - 499	500 - 999	1000 e più	
Ministero o organo costituzionale	-	-	-	-	-	-	-	-	-	-	-	-
Ente locale (regione, provincia, comune)	-	-	22	107	476	685	331	1.035	-	896	-	3.552
Comunità montana	-	-	14	30	-	-	-	-	-	-	-	44
Ente sanitario pubblico	-	-	-	-	-	-	-	-	443	2.262	2.088	4.793
Ente di previdenza	-	-	-	-	-	-	-	-	-	-	-	-
Ente economico o ente di ricerca	-	-	13	16	19	103	128	-	-	-	-	279
Ente di assistenza, culturale, sportivo	-	-	17	6	34	25	60	325	-	-	1.325	1.792
Associazione riconosciuta o fondazione	60	44	106	105	78	139	189	-	-	-	-	721
Associazione non riconosciuta	12	8	29	6	45	71	-	117	-	-	-	288
Altra forma	2	2	18	16	36	73	-	-	-	-	-	147
<b>TOTALE</b>	<b>74</b>	<b>54</b>	<b>219</b>	<b>286</b>	<b>688</b>	<b>1.096</b>	<b>708</b>	<b>1.477</b>	<b>443</b>	<b>3.158</b>	<b>3.413</b>	<b>11.616</b>
di cui addetti alle:												
- istituzioni pubbliche	2	2	84	175	565	886	519	1.360	443	3.158	3.413	10.607
- istituzioni sociali private	72	52	135	111	123	210	189	117	-	-	-	1.009

**Tavola 3.14 - Istituzioni per classe di addetti, sezione, sottosezione, divisione, gruppo di attività economica e tipo di comune**

ATTIVITÀ ECONOMICHE TIPO DI COMUNE		CLASSI DI ADDETTI										Totale		
		0 - 1	2	3 - 5	6 - 9	10 - 19	20 - 49	50 - 99	100 - 199	199 - 499	500 - 999		1000 e più	
<b>A</b>	<b>AGRICOLTURA, CACCIA E SILVICOLTURA</b>	-	-	1	1	-	-	-	-	-	-	-	-	2
01		-	-	1	1	-	-	-	-	-	-	-	-	2
01.4		-	-	1	1	-	-	-	-	-	-	-	-	2
<b>I</b>	<b>TRASPORTI, MAGAZZINAGGIO E COMUNICAZIONI</b>	2	-	-	-	-	-	-	-	-	-	-	-	2
63		2	-	-	-	-	-	-	-	-	-	-	-	2
63.2		1	-	-	-	-	-	-	-	-	-	-	-	1
63.3		1	-	-	-	-	-	-	-	-	-	-	-	1
<b>K</b>	<b>ATTIVITÀ IMMOBILIARI, NOLEGGIO, INFORMATICA, RICERCA, ALTRE ATTIVITÀ PROFESSIONALI ED IMPRENDITORIALI</b>	7	-	-	-	-	2	-	1	-	-	-	-	10
73		1	-	-	-	-	2	-	1	-	-	-	-	4
73.1		-	-	-	-	-	2	-	1	-	-	-	-	3
73.2		1	-	-	-	-	-	-	-	-	-	-	-	1
74		6	-	-	-	-	-	-	-	-	-	-	-	6
74.6		6	-	-	-	-	-	-	-	-	-	-	-	6
<b>L</b>	<b>PUBBLICA AMMINISTRAZIONE E DIFESA; ASSICURAZIONE SOCIALE OBBLIGATORIA</b>	2	-	13	20	36	26	6	7	-	1	-	-	111
75		2	-	13	20	36	26	6	7	-	1	-	-	111
75.1		2	-	13	20	36	26	6	7	-	1	-	-	111
<b>M</b>	<b>ISTRUZIONE</b>	2	4	13	3	3	1	1	-	-	-	-	1	28
80		2	4	13	3	3	1	1	-	-	-	-	1	28
80.1		1	2	12	3	3	1	1	-	-	-	-	-	23
80.2		1	2	1	-	-	-	-	-	-	-	-	-	4
80.3		-	-	-	-	-	-	-	-	-	-	-	1	1
<b>N</b>	<b>SANITÀ E ALTRI SERVIZI SOCIALI</b>	34	3	8	4	4	3	3	2	1	3	1	1	66
85		34	3	8	4	4	3	3	2	1	3	1	1	66
85.1		16	-	-	-	-	-	-	-	1	3	1	1	21
85.3		18	3	8	4	4	3	3	2	-	-	-	-	45
<b>O</b>	<b>ALTRI SERVIZI PUBBLICI, SOCIALI E PERSONALI</b>	256	20	18	9	7	4	1	-	-	-	-	-	315
91		94	8	9	4	5	4	1	-	-	-	-	-	125
91.1		15	6	4	2	3	2	1	-	-	-	-	-	33
91.3		79	2	5	2	2	2	-	-	-	-	-	-	92
92		162	12	9	5	2	-	-	-	-	-	-	-	190
92.3		27	3	1	1	1	-	-	-	-	-	-	-	33
92.5		3	-	-	1	-	-	-	-	-	-	-	-	4
92.6		93	5	7	3	1	-	-	-	-	-	-	-	109
92.7		39	4	1	-	-	-	-	-	-	-	-	-	44
<b>TOTALE</b>		<b>303</b>	<b>27</b>	<b>53</b>	<b>37</b>	<b>50</b>	<b>36</b>	<b>11</b>	<b>10</b>	<b>1</b>	<b>4</b>	<b>2</b>	<b>2</b>	<b>534</b>
di cui:														
- istituzioni pubbliche		2	1	20	23	40	30	8	9	1	4	2	1	140
- istituzioni sociali private		301	26	33	14	10	6	3	1	-	-	-	-	394
TIPO DI COMUNE														
- Comune capoluogo		75	18	12	4	9	7	4	3	-	1	2	-	135
- Altri comuni		228	9	41	33	41	29	7	7	1	3	-	-	399
<b>TOTALE</b>		<b>303</b>	<b>27</b>	<b>53</b>	<b>37</b>	<b>50</b>	<b>36</b>	<b>11</b>	<b>10</b>	<b>1</b>	<b>4</b>	<b>2</b>	<b>2</b>	<b>534</b>

**Tavola 3.15 - Addetti alle istituzioni per classe di addetti e sezione, sottosezione, divisione e gruppo di attività economica**

ATTIVITÀ ECONOMICHE	CLASSI DI ADDETTI											Totale
	1	2	3 - 5	6 - 9	10 - 19	20 - 49	50 - 99	100 - 199	200 - 499	500 - 999	1000 e più	
<b>A</b> AGRICOLTURA, CACCIA E SILVICOLTURA	-	-	5	9	-	-	-	-	-	-	-	14
01	-	-	5	9	-	-	-	-	-	-	-	14
01.4	-	-	5	9	-	-	-	-	-	-	-	14
<b>I</b> TRASPORTI, MAGAZZINAGGIO E COMUNICAZIONI	1	-	-	-	-	-	-	-	-	-	-	1
63	1	-	-	-	-	-	-	-	-	-	-	1
63.3	1	-	-	-	-	-	-	-	-	-	-	1
<b>K</b> ATTIVITÀ IMMOBILIARI, NOLEGGIO, INFORMATICA, RICERCA, ALTRE ATTIVITÀ PROFESSIONALI ED IMPRENDITORIALI	2	-	-	-	-	81	-	191	-	-	-	274
73	1	-	-	-	-	81	-	191	-	-	-	273
73.1	-	-	-	-	-	81	-	191	-	-	-	272
73.2	1	-	-	-	-	-	-	-	-	-	-	1
74	1	-	-	-	-	-	-	-	-	-	-	1
74.6	1	-	-	-	-	-	-	-	-	-	-	1
<b>L</b> PUBBLICA AMMINISTRAZIONE E DIFESA; ASSICURAZIONE SOCIALE OBBLIGATORIA	2	-	56	153	506	758	395	1.035	-	896	-	3.801
75	2	-	56	153	506	758	395	1.035	-	896	-	3.801
75.1	2	-	56	153	506	758	395	1.035	-	896	-	3.801
<b>M</b> ISTRUZIONE	2	8	59	23	32	41	52	-	-	-	1.325	1.542
80	2	8	59	23	32	41	52	-	-	-	1.325	1.542
80.1	1	4	54	23	32	41	52	-	-	-	-	207
80.2	1	4	5	-	-	-	-	-	-	-	-	10
80.3	-	-	-	-	-	-	-	-	-	-	1.325	1.325
<b>N</b> SANITÀ E ALTRI SERVIZI SOCIALI	4	6	32	30	57	96	197	251	443	2.262	2.088	5.466
85	4	6	32	30	57	96	197	251	443	2.262	2.088	5.466
85.1	-	-	-	-	-	-	-	-	443	2.262	2.088	4.793
85.3	4	6	32	30	57	96	197	251	-	-	-	673
<b>O</b> ALTRI SERVIZI PUBBLICI, SOCIALI E PERSONALI	63	40	67	71	93	120	64	-	-	-	-	518
91	27	16	33	30	67	120	64	-	-	-	-	357
91.1	12	12	14	16	46	54	64	-	-	-	-	218
91.3	15	4	19	14	21	66	-	-	-	-	-	139
92	36	24	34	41	26	-	-	-	-	-	-	161
92.3	3	6	3	9	16	-	-	-	-	-	-	37
92.5	2	-	-	6	-	-	-	-	-	-	-	8
92.6	18	10	27	26	10	-	-	-	-	-	-	91
92.7	13	8	4	-	-	-	-	-	-	-	-	25
<b>TOTALE</b>	<b>74</b>	<b>54</b>	<b>219</b>	<b>286</b>	<b>688</b>	<b>1.096</b>	<b>708</b>	<b>1.477</b>	<b>443</b>	<b>3.158</b>	<b>3.413</b>	<b>11.616</b>
di cui addetti alle:												
- istituzioni pubbliche	2	2	84	175	565	886	519	1.360	443	3.158	3.413	10.607
- istituzioni sociali private	72	52	135	111	123	210	189	117	-	-	-	1.009

**Tavola 3.16 - Istituzioni e unità locali dipendenti secondo la diffusione territoriale per sezione, sottosezione, divisione e gruppo di attività economica, classe di addetti e tipo di comune**

ATTIVITÀ ECONOMICHE CLASSI DI ADDETTI TIPO DI COMUNE		ISTITUZIONI A DIFFUSIONE											
		COMUNALE				PROVINCIALE		REGIONALE		NAZIONALE		TOTALE	
				DI CUI PLURILocalizzate									
		Istituzioni	Unità locali	Istituzioni	Unità locali	Istituzioni	Unità locali	Istituzioni	Unità locali	Istituzioni	Unità locali	Istituzioni	Unità locali
<b>A</b>	<b>AGRICOLTURA, CACCIA E SILVICOLTURA</b>	<b>2</b>	<b>2</b>	-	-	-	-	-	-	-	-	<b>2</b>	<b>2</b>
<b>01</b>		<b>2</b>	<b>2</b>	-	-	-	-	-	-	-	-	<b>2</b>	<b>2</b>
01.4		2	2	-	-	-	-	-	-	-	-	2	2
<b>I</b>	<b>TRASPORTI, MAGAZZINAGGIO E COMUNICAZIONI</b>	<b>2</b>	<b>2</b>	-	-	-	-	-	-	-	-	<b>2</b>	<b>2</b>
<b>63</b>		<b>2</b>	<b>2</b>	-	-	-	-	-	-	-	-	<b>2</b>	<b>2</b>
63.2		1	1	-	-	-	-	-	-	-	-	1	1
63.3		1	1	-	-	-	-	-	-	-	-	1	1
<b>K</b>	<b>ATTIVITÀ IMMOBILIARI, NOLEGGIO, INFORMATICA, RICERCA, ALTRE ATTIVITÀ PROFESSIONALI ED IMPRENDITORIALI</b>	<b>8</b>	<b>8</b>	-	-	-	-	<b>2</b>	<b>7</b>	-	-	<b>10</b>	<b>15</b>
<b>73</b>		<b>2</b>	<b>2</b>	-	-	-	-	<b>2</b>	<b>7</b>	-	-	<b>4</b>	<b>9</b>
73.1		1	1	-	-	-	-	2	7	-	-	3	8
73.2		1	1	-	-	-	-	-	-	-	-	1	1
<b>74</b>		<b>6</b>	<b>6</b>	-	-	-	-	-	-	-	-	<b>6</b>	<b>6</b>
74.6		6	6	-	-	-	-	-	-	-	-	6	6
<b>L</b>	<b>PUBBLICA AMMINISTRAZIONE E DIFESA; ASSICURAZIONE SOCIALE OBBLIGATORIA</b>	<b>109</b>	<b>366</b>	<b>52</b>	<b>309</b>	<b>2</b>	<b>10</b>	-	-	-	-	<b>111</b>	<b>376</b>
<b>75</b>		<b>109</b>	<b>366</b>	<b>52</b>	<b>309</b>	<b>2</b>	<b>10</b>	-	-	-	-	<b>111</b>	<b>376</b>
75.1		109	366	52	309	2	10	-	-	-	-	111	376
<b>M</b>	<b>ISTRUZIONE</b>	<b>26</b>	<b>130</b>	<b>3</b>	<b>107</b>	-	-	<b>1</b>	<b>8</b>	<b>1</b>	<b>10</b>	<b>28</b>	<b>148</b>
<b>80</b>		<b>26</b>	<b>130</b>	<b>3</b>	<b>107</b>	-	-	<b>1</b>	<b>8</b>	<b>1</b>	<b>10</b>	<b>28</b>	<b>148</b>
80.1		21	23	2	4	-	-	1	8	1	10	23	41
80.2		4	4	-	-	-	-	-	-	-	-	4	4
80.3		1	103	1	103	-	-	-	-	-	-	1	103
<b>N</b>	<b>SANITÀ E ALTRI SERVIZI SOCIALI</b>	<b>59</b>	<b>64</b>	<b>2</b>	<b>7</b>	<b>5</b>	<b>132</b>	<b>2</b>	<b>20</b>	-	-	<b>66</b>	<b>216</b>
<b>85</b>		<b>59</b>	<b>64</b>	<b>2</b>	<b>7</b>	<b>5</b>	<b>132</b>	<b>2</b>	<b>20</b>	-	-	<b>66</b>	<b>216</b>
85.1		16	16	-	-	5	132	-	-	-	-	21	148
85.3		43	48	2	7	-	-	2	20	-	-	45	68
<b>O</b>	<b>ALTRI SERVIZI PUBBLICI, SOCIALI E PERSONALI</b>	<b>298</b>	<b>301</b>	<b>3</b>	<b>6</b>	<b>14</b>	<b>53</b>	<b>1</b>	<b>2</b>	<b>2</b>	<b>6</b>	<b>315</b>	<b>362</b>
<b>91</b>		<b>111</b>	<b>112</b>	<b>1</b>	<b>2</b>	<b>12</b>	<b>49</b>	<b>1</b>	<b>2</b>	<b>1</b>	<b>4</b>	<b>125</b>	<b>167</b>
91.1		27	27	-	-	6	26	-	-	-	-	33	53
91.3		84	85	1	2	6	23	1	2	1	4	92	114
<b>92</b>		<b>187</b>	<b>189</b>	<b>2</b>	<b>4</b>	<b>2</b>	<b>4</b>	-	-	<b>1</b>	<b>2</b>	<b>190</b>	<b>195</b>
92.3		32	33	1	2	1	2	-	-	-	-	33	35
92.5		4	4	-	-	-	-	-	-	-	-	4	4
92.6		107	108	1	2	1	2	-	-	1	2	109	112
92.7		44	44	-	-	-	-	-	-	-	-	44	44
<b>TOTALE</b>		<b>504</b>	<b>873</b>	<b>60</b>	<b>429</b>	<b>21</b>	<b>195</b>	<b>6</b>	<b>37</b>	<b>3</b>	<b>16</b>	<b>534</b>	<b>1.121</b>
di cui:													
- istituzioni pubbliche		129	492	54	417	9	152	2	7	-	-	140	651
- istituzioni sociali private		375	381	6	12	12	43	4	30	3	16	394	470
<b>CLASSE DI ADDETTI</b>													
0 - 1		300	304	4	8	1	2	1	2	1	2	303	310
2		27	27	-	-	-	-	-	-	-	-	27	27
3 - 5		49	49	-	-	3	6	-	-	1	4	53	59
6 - 9		35	46	6	17	2	4	-	-	-	-	37	50
10 - 19		44	72	16	44	5	19	1	3	-	-	50	94
20 - 49		31	106	21	96	3	21	1	3	1	10	36	140
50 - 99		9	31	4	26	1	3	1	8	-	-	11	42
100 - 199		7	86	7	86	1	8	2	21	-	-	10	115
200 - 499		-	-	-	-	1	16	-	-	-	-	1	16
500 - 999		1	49	1	49	3	64	-	-	-	-	4	113
1000 e più		1	103	1	103	1	52	-	-	-	-	2	155
<b>TOTALE</b>		<b>504</b>	<b>873</b>	<b>60</b>	<b>429</b>	<b>21</b>	<b>195</b>	<b>6</b>	<b>37</b>	<b>3</b>	<b>16</b>	<b>534</b>	<b>1.121</b>
<b>TIPO DI COMUNE</b>													
- Comune capoluogo		117	272	4	159	14	109	4	17	-	-	135	398
- Altri comuni		387	601	56	270	7	86	2	20	3	16	399	723
<b>TOTALE</b>		<b>504</b>	<b>873</b>	<b>60</b>	<b>429</b>	<b>21</b>	<b>195</b>	<b>6</b>	<b>37</b>	<b>3</b>	<b>16</b>	<b>534</b>	<b>1.121</b>

**Tavola 3.17 - Istituzioni e addetti secondo il numero di unità locali per sezione, sottosezione, divisione e gruppo di attività economica, classe di addetti e tipo di comune**

ATTIVITÀ ECONOMICHE CLASSI DI ADDETTI TIPO DI COMUNE	ISTITUZIONI PLURILocalizzate CON UNITÀ LOCALI												
	ISTITUZIONI UNILocalizzate		2		3		4		5 E PIÙ		TOTALE		
	N.	Addetti	N.	Addetti	N.	Addetti	N.	Addetti	N.	Addetti	N.	Addetti	
<b>A</b> <b>AGRICOLTURA, CACCIA E SILVICOLTURA</b>	<b>2</b>	<b>14</b>	-	-	-	-	-	-	-	-	-	<b>2</b>	<b>14</b>
01	2	14	-	-	-	-	-	-	-	-	-	2	14
01.4	2	14	-	-	-	-	-	-	-	-	-	2	14
<b>I</b> <b>TRASPORTI, MAGAZZINAGGIO E COMUNICAZIONI</b>	<b>2</b>	<b>1</b>	-	-	-	-	-	-	-	-	-	<b>2</b>	<b>1</b>
63	2	1	-	-	-	-	-	-	-	-	-	2	1
63.2	1	-	-	-	-	-	-	-	-	-	-	1	-
63.3	1	1	-	-	-	-	-	-	-	-	-	1	1
<b>K</b> <b>ATTIVITÀ IMMOBILIARI, NOLEGGIO, INFORMATICA, RICERCA, ALTRE ATTIVITÀ PROFESSIONALI ED IMPRENDITORIALI</b>	<b>8</b>	<b>42</b>	-	-	<b>1</b>	<b>41</b>	<b>1</b>	<b>191</b>	-	-	-	<b>10</b>	<b>274</b>
73	2	41	-	-	1	41	1	191	-	-	-	4	273
73.1	1	40	-	-	1	41	1	191	-	-	-	3	272
73.2	1	1	-	-	-	-	-	-	-	-	-	1	1
74	6	1	-	-	-	-	-	-	-	-	-	6	1
74.6	6	1	-	-	-	-	-	-	-	-	-	6	1
<b>L</b> <b>PUBBLICA AMMINISTRAZIONE E DIFESA; ASSICURAZIONE SOCIALE OBBLIGATORIA</b>	<b>57</b>	<b>742</b>	<b>18</b>	<b>281</b>	<b>4</b>	<b>49</b>	<b>10</b>	<b>275</b>	<b>22</b>	<b>2.454</b>	-	<b>111</b>	<b>3.801</b>
75	57	742	18	281	4	49	10	275	22	2.454	-	111	3.801
75.1	57	742	18	281	4	49	10	275	22	2.454	-	111	3.801
<b>M</b> <b>ISTRUZIONE</b>	<b>23</b>	<b>106</b>	<b>2</b>	<b>18</b>	-	-	-	-	<b>3</b>	<b>1.418</b>	-	<b>28</b>	<b>1.542</b>
80	23	106	2	18	-	-	-	-	3	1.418	-	28	1.542
80.1	19	96	2	18	-	-	-	-	2	93	-	23	207
80.2	4	10	-	-	-	-	-	-	-	-	-	4	10
80.3	-	-	-	-	-	-	-	-	1	1.325	-	1	1.325
<b>N</b> <b>SANITÀ E ALTRI SERVIZI SOCIALI</b>	<b>57</b>	<b>409</b>	<b>1</b>	<b>1</b>	<b>1</b>	<b>12</b>	-	-	<b>7</b>	<b>5.044</b>	-	<b>66</b>	<b>5.466</b>
85	57	409	1	1	1	12	-	-	7	5.044	-	66	5.466
85.1	16	-	-	-	-	-	-	-	5	4.793	-	21	4.793
85.3	41	409	1	1	1	12	-	-	2	251	-	45	673
<b>O</b> <b>ALTRI SERVIZI PUBBLICI, SOCIALI E PERSONALI</b>	<b>295</b>	<b>259</b>	<b>13</b>	<b>100</b>	<b>1</b>	<b>64</b>	<b>1</b>	<b>4</b>	<b>5</b>	<b>91</b>	-	<b>315</b>	<b>518</b>
91	110	118	8	80	1	64	1	4	5	91	-	125	357
91.1	27	78	3	28	-	64	-	-	2	48	-	33	218
91.3	83	40	5	52	-	-	1	4	3	43	-	92	139
92	185	141	5	20	-	-	-	-	-	-	-	190	161
92.3	31	21	2	16	-	-	-	-	-	-	-	33	37
92.5	4	8	-	-	-	-	-	-	-	-	-	4	8
92.6	106	87	3	4	-	-	-	-	-	-	-	109	91
92.7	44	25	-	-	-	-	-	-	-	-	-	44	25
<b>TOTALE</b>	<b>444</b>	<b>1.573</b>	<b>34</b>	<b>400</b>	<b>7</b>	<b>166</b>	<b>12</b>	<b>470</b>	<b>37</b>	<b>9.007</b>	-	<b>534</b>	<b>11.616</b>
di cui:													
- istituzioni pubbliche	75	978	18	281	6	154	11	466	30	8.728	-	140	10.607
- istituzioni sociali private	369	595	16	119	1	12	1	4	7	279	-	394	1.009
<b>CLASSE DI ADDETTI</b>													
0 - 1	296	72	7	2	-	-	-	-	-	-	-	303	74
2	27	54	-	-	-	-	-	-	-	-	-	27	54
3 - 5	49	203	3	12	-	-	1	4	-	-	-	53	219
6 - 9	29	222	6	47	1	9	-	-	1	8	-	37	286
10 - 19	28	387	12	166	4	52	2	33	4	50	-	50	688
20 - 49	10	324	6	173	1	41	8	242	11	316	-	36	1.096
50 - 99	5	311	-	-	1	64	-	-	5	333	-	11	708
100 - 199	-	-	-	-	-	-	1	191	9	1.286	-	10	1.477
200 - 499	-	-	-	-	-	-	-	-	1	443	-	1	443
500 - 999	-	-	-	-	-	-	-	-	4	3.158	-	4	3.158
1000 e più	-	-	-	-	-	-	-	-	2	3.413	-	2	3.413
<b>TOTALE</b>	<b>444</b>	<b>1.573</b>	<b>34</b>	<b>400</b>	<b>7</b>	<b>166</b>	<b>12</b>	<b>470</b>	<b>37</b>	<b>9.007</b>	-	<b>534</b>	<b>11.616</b>
<b>TIPO DI COMUNE</b>													
- Comune capoluogo	113	459	8	56	2	76	1	191	11	4.776	-	135	5.558
- Altri comuni	331	1.114	26	344	5	90	11	279	26	4.231	-	399	6.058
<b>TOTALE</b>	<b>444</b>	<b>1.573</b>	<b>34</b>	<b>400</b>	<b>7</b>	<b>166</b>	<b>12</b>	<b>470</b>	<b>37</b>	<b>9.007</b>	-	<b>534</b>	<b>11.616</b>

**Tavola 3.18 - Istituzioni e addetti che utilizzano attrezzature informatiche, beni capitali in leasing, che sono consorziate o associate con altre strutture per sezione, sottosezione, divisione e gruppo di attività economica, classe di addetti e tipo di comune**

ATTIVITÀ ECONOMICHE CLASSI DI ADDETTI TIPO DI COMUNE	TOTALE ISTITUZIONI (a)		DI CUI ISTITUZIONI					
			CON UTILIZZO DI ATTREZZATURE INFORMATICHE		CON UTILIZZO DI BENI CAPITALI IN LEASING		CONSORZIATE O ASSOCIATE TEMPORANEAMENTE (b)	
	N.	Addetti	N.	Addetti	N.	Addetti	N.	Addetti
<b>A</b> <b>AGRICOLTURA, CACCIA E SILVICOLTURA</b>	<b>2</b>	<b>14</b>	*	*	*	*	*	*
<b>01</b>	<b>2</b>	<b>14</b>	*	*	*	*	*	*
01.4	2	14	*	*	*	*	*	*
<b>I</b> <b>TRASPORTI, MAGAZZINAGGIO E COMUNICAZIONI</b>	<b>2</b>	<b>1</b>	*	*	*	*	*	*
<b>63</b>	<b>2</b>	<b>1</b>	*	*	*	*	*	*
63.2	1	-	*	*	*	*	*	*
63.3	1	1	*	*	*	*	*	*
<b>K</b> <b>ATTIVITÀ IMMOBILIARI, NOLEGGIO, INFORMATICA, RICERCA, ALTRE ATTIVITÀ PROFESSIONALI ED IMPRENDITORIALI</b>	<b>10</b>	<b>274</b>	<b>4</b>	<b>273</b>	<b>1</b>	<b>191</b>	<b>2</b>	<b>191</b>
<b>73</b>	<b>4</b>	<b>273</b>	<b>4</b>	<b>273</b>	<b>1</b>	<b>191</b>	<b>1</b>	<b>191</b>
73.1	3	272	*	*	*	*	*	*
73.2	1	1	*	*	*	*	*	*
<b>74</b>	<b>6</b>	<b>1</b>	-	-	-	-	1	-
74.6	6	1	-	-	-	-	1	-
<b>L</b> <b>PUBBLICA AMMINISTRAZIONE E DIFESA; ASSICURAZIONE SOCIALE OBBLIGATORIA</b>	<b>111</b>	<b>3.801</b>	<b>76</b>	<b>3.310</b>	<b>5</b>	<b>1.112</b>	<b>18</b>	<b>691</b>
<b>75</b>	<b>111</b>	<b>3.801</b>	<b>76</b>	<b>3.310</b>	<b>5</b>	<b>1.112</b>	<b>18</b>	<b>691</b>
75.1	111	3.801	76	3.310	5	1.112	18	691
<b>M</b> <b>ISTRUZIONE</b>	<b>28</b>	<b>1.542</b>	*	*	*	*	*	*
<b>80</b>	<b>28</b>	<b>1.542</b>	*	*	*	*	*	*
80.1	23	207	-	-	-	-	2	14
80.2	4	10	4	10	1	5	-	-
80.3	1	1.325	*	*	*	*	*	*
<b>N</b> <b>SANITÀ E ALTRI SERVIZI SOCIALI</b>	<b>66</b>	<b>5.466</b>	<b>17</b>	<b>5.206</b>	<b>6</b>	<b>1.769</b>	<b>11</b>	<b>2.871</b>
<b>85</b>	<b>66</b>	<b>5.466</b>	<b>17</b>	<b>5.206</b>	<b>6</b>	<b>1.769</b>	<b>11</b>	<b>2.871</b>
85.1	21	4.793	5	4.793	4	1.632	6	2.718
85.3	45	673	12	413	2	137	5	153
<b>O</b> <b>ALTRI SERVIZI PUBBLICI, SOCIALI E PERSONALI</b>	<b>315</b>	<b>518</b>	<b>52</b>	<b>264</b>	<b>6</b>	<b>36</b>	<b>51</b>	<b>108</b>
<b>91</b>	<b>125</b>	<b>357</b>	<b>36</b>	<b>245</b>	<b>3</b>	<b>36</b>	<b>21</b>	<b>76</b>
91.1	33	218	23	197	1	14	9	51
91.3	92	139	13	48	2	22	12	25
<b>92</b>	<b>190</b>	<b>161</b>	<b>16</b>	<b>19</b>	<b>3</b>	-	<b>30</b>	<b>32</b>
92.3	33	37	4	2	1	-	3	16
92.5	4	8	2	7	-	-	1	1
92.6	109	91	8	10	1	-	18	10
92.7	44	25	2	-	1	-	8	5
<b>TOTALE</b>	<b>534</b>	<b>11.616</b>	<b>154</b>	<b>10.388</b>	<b>19</b>	<b>3.113</b>	<b>86</b>	<b>5.209</b>
di cui:								
- istituzioni pubbliche	140	10.607	91	10.001	10	2.971	26	4.978
- istituzioni sociali private	394	1.009	63	387	9	142	60	231
<b>CLASSE DI ADDETTI</b>								
0 - 1	303	74	35	19	6	-	49	17
2	27	54	11	22	-	-	2	4
3 - 5	53	219	12	51	1	5	5	20
6 - 9	37	286	17	132	1	8	10	77
10 - 19	50	688	24	339	3	40	5	62
20 - 49	36	1.096	30	906	1	22	6	170
50 - 99	11	708	10	656	2	137	2	137
100 - 199	-	-	-	-	-	-	-	-
200 - 499	-	-	-	-	-	-	-	-
500 - 999	-	-	-	-	-	-	-	-
1000 e più	17	8.491	15	8.263	5	2.901	7	4.722
<b>TOTALE</b>	<b>534</b>	<b>11.616</b>	<b>154</b>	<b>10.388</b>	<b>19</b>	<b>3.113</b>	<b>86</b>	<b>5.209</b>
<b>TIPO DI COMUNE</b>								
- Comune capoluogo	135	5.558	55	5.341	7	1.128	27	3.939
- Altri comuni	399	6.058	99	5.047	12	1.985	59	1.270
<b>TOTALE</b>	<b>534</b>	<b>11.616</b>	<b>154</b>	<b>10.388</b>	<b>19</b>	<b>3.113</b>	<b>86</b>	<b>5.209</b>

(a) Riferito alle istituzioni censite in complesso

(b) Con altre strutture (imprese o istituzioni)

## Le unità locali delle imprese

**Tavola 3.19 - Unità locali delle imprese per classe di addetti, sezione, sottosezione, divisione, gruppo di attività economica e tipo di comune**

ATTIVITÀ ECONOMICHE TIPO DI COMUNE	CLASSI DI ADDETTI										Unità locali senza ad- detti	Totale	
	1	2	3 - 5	6 - 9	10 - 19	20 - 49	50 - 99	100 - 199	200 - 499	500 - 999			1000 e più
<b>A</b> <b>AGRICOLTURA, CACCIA E SILVICOLTURA</b>	<b>54</b>	<b>9</b>	<b>16</b>	<b>7</b>	<b>3</b>	<b>2</b>	<b>1</b>	-	-	-	-	-	<b>92</b>
<b>01</b>	<b>46</b>	<b>8</b>	<b>14</b>	<b>7</b>	<b>2</b>	<b>1</b>	<b>1</b>	-	-	-	-	-	<b>79</b>
01.1	6	1	4	1	1	-	1	-	-	-	-	-	14
01.2	2	2	2	1	-	-	-	-	-	-	-	-	7
01.4	38	5	8	5	1	1	-	-	-	-	-	-	58
01.5	-	-	-	-	-	-	-	-	-	-	-	-	-
<b>02</b>	<b>8</b>	<b>1</b>	<b>2</b>	-	<b>1</b>	<b>1</b>	-	-	-	-	-	-	<b>13</b>
02.0	8	1	2	-	1	1	-	-	-	-	-	-	13
<b>B</b> <b>PESCA, PISCICOLTURA E SERVIZI CONNESSI</b>	<b>79</b>	<b>37</b>	<b>43</b>	<b>5</b>	<b>6</b>	<b>4</b>	-	-	-	-	-	-	<b>174</b>
<b>05</b>	<b>79</b>	<b>37</b>	<b>43</b>	<b>5</b>	<b>6</b>	<b>4</b>	-	-	-	-	-	-	<b>174</b>
05.0	79	37	43	5	6	4	-	-	-	-	-	-	174
<b>C</b> <b>ESTRAZIONE DI MINE- RALI</b>	<b>45</b>	<b>34</b>	<b>53</b>	<b>40</b>	<b>22</b>	-	<b>1</b>	-	-	-	-	<b>1</b>	<b>196</b>
<b>CA</b> <b>ESTRAZIONE DI MINE- RALI ENERGETICI</b>	-	-	-	-	-	-	-	-	-	-	-	-	-
<b>10</b>	-	-	-	-	-	-	-	-	-	-	-	-	-
10.1	-	-	-	-	-	-	-	-	-	-	-	-	-
10.2	-	-	-	-	-	-	-	-	-	-	-	-	-
10.3	-	-	-	-	-	-	-	-	-	-	-	-	-
<b>11</b>	-	-	-	-	-	-	-	-	-	-	-	-	-
11.1	-	-	-	-	-	-	-	-	-	-	-	-	-
11.2	-	-	-	-	-	-	-	-	-	-	-	-	-
<b>12</b>	-	-	-	-	-	-	-	-	-	-	-	-	-
12.0	-	-	-	-	-	-	-	-	-	-	-	-	-
<b>CB</b> <b>ESTRAZIONE DI MINE- RALI NON ENERGETICI</b>	<b>45</b>	<b>34</b>	<b>53</b>	<b>40</b>	<b>22</b>	-	<b>1</b>	-	-	-	-	<b>1</b>	<b>196</b>
<b>13</b>	-	-	-	<b>1</b>	-	-	<b>1</b>	-	-	-	-	-	<b>2</b>
13.1	-	-	-	-	-	-	-	-	-	-	-	-	-
13.2	-	-	-	1	-	-	1	-	-	-	-	-	2
<b>14</b>	<b>45</b>	<b>34</b>	<b>53</b>	<b>39</b>	<b>22</b>	-	-	-	-	-	-	<b>1</b>	<b>194</b>
14.1	37	31	49	26	18	-	-	-	-	-	-	1	162
14.2	3	3	3	7	3	-	-	-	-	-	-	-	19
14.3	1	-	-	1	-	-	-	-	-	-	-	-	2
14.4	1	-	-	-	-	-	-	-	-	-	-	-	1
14.5	3	-	1	5	1	-	-	-	-	-	-	-	10
<b>D</b> <b>ATTIVITÀ MANIFATTU- RIERE</b>	<b>1.353</b>	<b>626</b>	<b>757</b>	<b>280</b>	<b>179</b>	<b>83</b>	<b>22</b>	<b>10</b>	<b>2</b>	-	<b>1</b>	<b>10</b>	<b>3.323</b>
<b>DA</b> <b>INDUSTRIE ALIMENTARI, DELLE BEVANDE E DEL TABACCO</b>	<b>139</b>	<b>113</b>	<b>213</b>	<b>89</b>	<b>52</b>	<b>16</b>	<b>1</b>	-	<b>1</b>	-	-	<b>3</b>	<b>627</b>
<b>15</b>	<b>139</b>	<b>113</b>	<b>213</b>	<b>89</b>	<b>52</b>	<b>16</b>	<b>1</b>	-	<b>1</b>	-	-	<b>3</b>	<b>627</b>
15.1	7	3	8	1	3	2	-	-	-	-	-	-	24
15.2	1	-	1	1	-	1	-	-	1	-	-	-	5
15.3	-	-	1	-	1	-	-	-	-	-	-	-	2
15.4	11	6	12	7	-	-	-	-	-	-	-	-	36
15.5	12	6	13	7	12	10	1	-	-	-	-	1	62
15.6	9	1	5	3	-	-	-	-	-	-	-	-	18
15.7	-	-	-	-	2	-	-	-	-	-	-	-	2
15.8	96	92	170	67	27	3	-	-	-	-	-	2	457
15.9	3	5	3	3	7	-	-	-	-	-	-	-	21
<b>16</b>	-	-	-	-	-	-	-	-	-	-	-	-	-
16.0	-	-	-	-	-	-	-	-	-	-	-	-	-
<b>DB</b> <b>INDUSTRIE TESSILI E DELL'ABBIGLIAMENTO</b>	<b>165</b>	<b>41</b>	<b>39</b>	<b>9</b>	<b>7</b>	<b>5</b>	-	-	-	-	-	-	<b>266</b>
<b>17</b>	<b>78</b>	<b>18</b>	<b>21</b>	<b>2</b>	<b>3</b>	<b>3</b>	-	-	-	-	-	-	<b>125</b>
17.1	-	-	-	1	-	1	-	-	-	-	-	-	2
17.2	9	1	2	-	-	-	-	-	-	-	-	-	12
17.3	1	-	-	-	-	-	-	-	-	-	-	-	1
17.4	16	8	7	1	3	-	-	-	-	-	-	-	35
17.5	35	4	9	-	-	1	-	-	-	-	-	-	49
17.6	5	2	-	-	-	-	-	-	-	-	-	-	7
17.7	12	3	3	-	-	1	-	-	-	-	-	-	19
<b>18</b>	<b>87</b>	<b>23</b>	<b>18</b>	<b>7</b>	<b>4</b>	<b>2</b>	-	-	-	-	-	-	<b>141</b>
18.1	1	2	2	-	-	-	-	-	-	-	-	-	5
18.2	80	15	13	7	3	2	-	-	-	-	-	-	120
18.3	6	6	3	-	1	-	-	-	-	-	-	-	16
<b>DC</b> <b>INDUSTRIE CONCIARIE, FABBRICAZIONE DI PRO- DOTTI IN CUOIO, PELLE E SIMILARI</b>	<b>16</b>	<b>6</b>	<b>5</b>	<b>2</b>	-	-	-	-	-	-	-	-	<b>29</b>
<b>19</b>	<b>16</b>	<b>6</b>	<b>5</b>	<b>2</b>	-	-	-	-	-	-	-	-	<b>29</b>
19.1	2	2	3	-	-	-	-	-	-	-	-	-	7
19.2	11	4	1	1	-	-	-	-	-	-	-	-	17
19.3	3	-	1	1	-	-	-	-	-	-	-	-	5
<b>DD</b> <b>INDUSTRIA DEL LEGNO E DEI PRODOTTI IN LE- GNO</b>	<b>431</b>	<b>158</b>	<b>150</b>	<b>36</b>	<b>27</b>	<b>10</b>	<b>1</b>	<b>1</b>	-	-	-	<b>3</b>	<b>817</b>
<b>20</b>	<b>431</b>	<b>158</b>	<b>150</b>	<b>36</b>	<b>27</b>	<b>10</b>	<b>1</b>	<b>1</b>	-	-	-	<b>3</b>	<b>817</b>
20.1	10	7	2	1	-	1	-	-	-	-	-	-	21
20.2	-	-	-	-	-	-	-	-	-	-	-	-	-
20.3	285	111	93	13	15	2	-	-	-	-	-	2	521
20.4	-	-	4	3	2	-	-	-	-	-	-	-	9
20.5	136	40	51	19	10	7	1	1	-	-	-	1	266



**Tavola 3.19 segue - Unità locali delle imprese per classe di addetti, sezione, sottosezione, divisione, gruppo di attività economica e tipo di comune**

ATTIVITÀ ECONOMICHE TIPO DI COMUNE		CLASSI DI ADDETTI											Unità locali senza ad- detti	Totale	
		1	2	3 - 5	6 - 9	10 - 19	20 - 49	50 - 99	100 - 199	200 - 499	500 - 999	1000 e più			
<b>DE</b>	<b>FABBRICAZIONE DELLA PASTA-CARTA, DELLA CARTA E DEI PRODOTTI DI CARTA; STAMPA ED EDITORIA</b>	<b>38</b>	<b>29</b>	<b>36</b>	<b>13</b>	<b>9</b>	<b>6</b>	-	<b>1</b>	-	-	-	-	-	<b>132</b>
21		-	2	2	-	1	2	-	-	-	-	-	-	-	7
21.1		-	-	-	-	1	-	-	-	-	-	-	-	-	1
21.2		-	-	-	-	-	2	-	-	-	-	-	-	-	6
<b>22</b>		<b>38</b>	<b>27</b>	<b>34</b>	<b>13</b>	<b>8</b>	<b>4</b>	-	<b>1</b>	-	-	-	-	-	<b>125</b>
22.1		9	7	5	1	2	2	-	1	-	-	-	-	-	27
22.2		28	17	26	11	5	2	-	-	-	-	-	-	-	89
22.3		1	3	3	1	1	-	-	-	-	-	-	-	-	9
<b>DF</b>	<b>FABBRICAZIONE DI COKE, RAFFINERIE DI PETROLIO, TRATTAMENTO DEI COMBUSTIBILI NUCLEARI</b>	<b>3</b>	-	<b>3</b>	<b>2</b>	<b>4</b>	<b>1</b>	-	-	-	-	-	-	-	<b>13</b>
23		3	-	3	2	4	1	-	-	-	-	-	-	-	13
23.1		-	-	-	-	-	-	-	-	-	-	-	-	-	-
23.2		3	-	3	2	4	1	-	-	-	-	-	-	-	13
23.3		-	-	-	-	-	-	-	-	-	-	-	-	-	-
<b>DG</b>	<b>FABBRICAZIONE DI PRODOTTI CHIMICI E DI FIBRE SINTETICHE E ARTIFICIALI</b>	<b>3</b>	<b>7</b>	<b>3</b>	<b>3</b>	<b>2</b>	-	<b>1</b>	<b>2</b>	<b>1</b>	-	<b>1</b>	-	-	<b>23</b>
24		3	7	3	3	2	-	1	2	1	-	1	-	-	23
24.1		-	2	1	-	1	-	1	2	-	-	1	-	-	8
24.2		1	-	-	-	-	-	-	-	-	-	-	-	-	1
24.3		-	4	1	1	1	-	-	-	-	-	-	-	-	7
24.4		-	-	-	-	-	-	-	-	-	-	-	-	-	-
24.5		-	1	-	1	-	-	-	-	-	-	-	-	-	2
24.6		2	-	1	1	-	-	-	-	-	-	-	-	-	4
24.7		-	-	-	-	-	-	-	-	1	-	-	-	-	1
<b>DH</b>	<b>FABBRICAZIONE DI ARTICOLI IN GOMMA E MATERIE PLASTICHE</b>	<b>4</b>	<b>4</b>	<b>8</b>	<b>9</b>	<b>7</b>	<b>1</b>	<b>1</b>	<b>1</b>	-	-	-	-	-	<b>35</b>
25		4	4	8	9	7	1	1	1	-	-	-	-	-	35
25.1		-	2	2	3	3	-	-	-	-	-	-	-	-	10
25.2		4	2	6	6	4	1	1	1	-	-	-	-	-	25
<b>DI</b>	<b>FABBRICAZIONE DI PRODOTTI DELLA LAVORAZIONE DI MINERALI NON METALLIFERI</b>	<b>68</b>	<b>68</b>	<b>70</b>	<b>46</b>	<b>31</b>	<b>8</b>	<b>9</b>	-	-	-	-	-	<b>1</b>	<b>301</b>
26		68	68	70	46	31	8	9	-	-	-	-	-	1	301
26.1		11	12	10	6	1	-	-	-	-	-	-	-	-	40
26.2		16	6	3	-	-	-	-	-	-	-	-	-	-	25
26.3		1	-	1	-	-	-	2	-	-	-	-	-	-	4
26.4		-	-	-	-	1	-	2	-	-	-	-	-	-	3
26.5		-	-	-	5	-	-	1	-	-	-	-	-	-	6
26.6		14	18	29	22	22	2	2	-	-	-	-	-	1	110
26.7		24	32	27	13	7	6	2	-	-	-	-	-	-	111
26.8		2	-	-	-	-	-	-	-	-	-	-	-	-	2
<b>DJ</b>	<b>PRODUZIONE DI METALLO E FABBRICAZIONE DI PRODOTTI IN METALLO</b>	<b>170</b>	<b>75</b>	<b>88</b>	<b>28</b>	<b>11</b>	<b>18</b>	-	<b>3</b>	-	-	-	-	<b>2</b>	<b>395</b>
27		-	1	1	-	-	-	-	-	-	-	-	-	-	2
27.1		-	-	-	-	-	-	-	-	-	-	-	-	-	-
27.2		-	-	-	-	-	-	-	-	-	-	-	-	-	-
27.3		-	-	-	-	-	-	-	-	-	-	-	-	-	-
27.4		-	1	1	-	-	-	-	-	-	-	-	-	-	2
27.5		-	-	-	-	-	-	-	-	-	-	-	-	-	-
<b>28</b>		<b>170</b>	<b>74</b>	<b>87</b>	<b>28</b>	<b>11</b>	<b>18</b>	-	<b>3</b>	-	-	-	-	<b>2</b>	<b>393</b>
28.1		63	40	49	21	8	14	-	1	-	-	-	-	2	198
28.2		-	-	-	-	-	-	-	-	-	-	-	-	-	-
28.3		-	-	-	-	-	-	-	-	-	-	-	-	-	-
28.4		-	-	-	-	-	-	-	-	-	-	-	-	-	-
28.5		5	3	7	2	2	3	-	2	-	-	-	-	-	24
28.6		2	1	3	-	1	-	-	-	-	-	-	-	-	7
28.7		100	30	28	5	-	1	-	-	-	-	-	-	-	164
<b>DK</b>	<b>FABBRICAZIONE DI MACCHINE ED APPARECCHI MECCANICI, COMPRESI L'INSTALLAZIONE, IL MONTAGGIO, LA RIPARAZIONE E LA MANUTENZIONE</b>	<b>39</b>	<b>17</b>	<b>29</b>	<b>10</b>	<b>2</b>	<b>5</b>	<b>2</b>	<b>1</b>	-	-	-	-	-	<b>105</b>
29		39	17	29	10	2	5	2	1	-	-	-	-	-	105
29.1		5	5	1	1	-	1	-	-	-	-	-	-	-	13
29.2		20	6	17	4	1	1	1	-	-	-	-	-	-	50
29.3		7	6	3	1	-	-	-	-	-	-	-	-	-	17
29.4		-	-	1	-	-	-	-	-	-	-	-	-	-	1
29.5		7	-	6	4	1	3	1	1	-	-	-	-	-	23
29.6		-	-	-	-	-	-	-	-	-	-	-	-	-	-
29.7		-	-	1	-	-	-	-	-	-	-	-	-	-	1

**Tavola 3.19 segue - Unità locali delle imprese per classe di addetti, sezione, sottosezione, divisione, gruppo di attività economica e tipo di comune**

ATTIVITÀ ECONOMICHE TIPO DI COMUNE		CLASSI DI ADDETTI										Unità locali senza ad- detti	Totale	
		1	2	3 - 5	6 - 9	10 - 19	20 - 49	50 - 99	100 - 199	200 - 499	500 - 999			1000 e più
<b>DL</b>	<b>FABBRICAZIONE DI MACCHINE ELETTRICHE E DI APPARECCHIATURE ELETTRICHE ED OTTICHE</b>	<b>133</b>	<b>48</b>	<b>53</b>	<b>12</b>	<b>10</b>	<b>7</b>	<b>4</b>	<b>1</b>	<b>-</b>	<b>-</b>	<b>-</b>	<b>-</b>	<b>268</b>
30		-	-	-	-	-	-	-	-	-	-	-	-	-
30.0		-	-	-	-	-	-	-	-	-	-	-	-	-
31		<b>21</b>	<b>7</b>	<b>15</b>	<b>4</b>	<b>5</b>	<b>4</b>	<b>2</b>	<b>-</b>	<b>-</b>	<b>-</b>	<b>-</b>	<b>-</b>	<b>58</b>
31.1		5	2	3	1	1	1	1	-	-	-	-	-	14
31.2		2	-	1	-	2	-	-	-	-	-	-	-	5
31.3		-	-	-	-	-	-	-	-	-	-	-	-	-
31.4		-	-	-	-	-	-	-	-	-	-	-	-	-
31.5		2	2	4	-	-	-	-	-	-	-	-	-	8
31.6		12	3	7	3	2	3	1	-	-	-	-	-	31
32		<b>49</b>	<b>12</b>	<b>9</b>	<b>5</b>	<b>3</b>	<b>3</b>	<b>2</b>	<b>1</b>	<b>-</b>	<b>-</b>	<b>-</b>	<b>-</b>	<b>84</b>
32.1		-	-	-	-	-	-	-	-	-	-	-	-	-
32.2		49	12	9	5	3	3	2	1	-	-	-	-	84
32.3		-	-	-	-	-	-	-	-	-	-	-	-	-
33		<b>63</b>	<b>29</b>	<b>29</b>	<b>3</b>	<b>2</b>	<b>-</b>	<b>-</b>	<b>-</b>	<b>-</b>	<b>-</b>	<b>-</b>	<b>-</b>	<b>126</b>
33.1		50	23	21	2	1	-	-	-	-	-	-	-	97
33.2		1	-	1	-	1	-	-	-	-	-	-	-	3
33.3		-	-	1	-	-	-	-	-	-	-	-	-	1
33.4		12	6	6	1	-	-	-	-	-	-	-	-	25
33.5		-	-	-	-	-	-	-	-	-	-	-	-	-
<b>DM</b>	<b>FABBRICAZIONE DI MEZZI DI TRASPORTO</b>	<b>19</b>	<b>9</b>	<b>17</b>	<b>4</b>	<b>10</b>	<b>1</b>	<b>3</b>	<b>-</b>	<b>-</b>	<b>-</b>	<b>-</b>	<b>1</b>	<b>64</b>
34		-	-	1	-	1	-	-	-	-	-	-	-	2
34.1		-	-	-	-	-	-	-	-	-	-	-	-	-
34.2		-	-	-	-	1	-	-	-	-	-	-	-	1
34.3		-	-	1	-	-	-	-	-	-	-	-	-	1
35		<b>19</b>	<b>9</b>	<b>16</b>	<b>4</b>	<b>9</b>	<b>1</b>	<b>3</b>	<b>-</b>	<b>-</b>	<b>-</b>	<b>-</b>	<b>1</b>	<b>62</b>
35.1		19	9	15	4	9	1	2	-	-	-	-	1	60
35.2		-	-	-	-	-	-	1	-	-	-	-	-	1
35.3		-	-	1	-	-	-	-	-	-	-	-	-	1
35.4		-	-	-	-	-	-	-	-	-	-	-	-	-
35.5		-	-	-	-	-	-	-	-	-	-	-	-	-
<b>DN</b>	<b>ALTRE INDUSTRIE MANIFATTURIERE</b>	<b>125</b>	<b>51</b>	<b>43</b>	<b>17</b>	<b>7</b>	<b>5</b>	<b>-</b>	<b>-</b>	<b>-</b>	<b>-</b>	<b>-</b>	<b>-</b>	<b>248</b>
36		<b>118</b>	<b>50</b>	<b>41</b>	<b>17</b>	<b>5</b>	<b>5</b>	<b>-</b>	<b>-</b>	<b>-</b>	<b>-</b>	<b>-</b>	<b>-</b>	<b>236</b>
36.1		50	30	32	14	4	4	-	-	-	-	-	-	134
36.2		58	16	7	-	-	-	-	-	-	-	-	-	81
36.3		-	-	-	-	-	-	-	-	-	-	-	-	-
36.4		-	1	-	-	-	-	-	-	-	-	-	-	1
36.5		2	-	-	-	-	-	-	-	-	-	-	-	2
36.6		8	3	2	3	1	1	-	-	-	-	-	-	18
37		<b>7</b>	<b>1</b>	<b>2</b>	<b>-</b>	<b>2</b>	<b>-</b>	<b>-</b>	<b>-</b>	<b>-</b>	<b>-</b>	<b>-</b>	<b>-</b>	<b>12</b>
37.1		1	1	1	-	1	-	-	-	-	-	-	-	4
37.2		6	-	1	-	1	-	-	-	-	-	-	-	8
<b>E</b>	<b>PRODUZIONE E DISTRIBUZIONE DI ENERGIA ELETTRICA, GAS E ACQUA</b>	<b>10</b>	<b>4</b>	<b>10</b>	<b>12</b>	<b>3</b>	<b>13</b>	<b>3</b>	<b>2</b>	<b>1</b>	<b>-</b>	<b>-</b>	<b>-</b>	<b>58</b>
40		-	1	7	9	1	10	2	2	1	-	-	-	33
40.1		-	-	5	9	1	10	2	2	1	-	-	-	30
40.2		-	1	2	-	-	-	-	-	-	-	-	-	3
40.3		-	-	-	-	-	-	-	-	-	-	-	-	-
41		<b>10</b>	<b>3</b>	<b>3</b>	<b>3</b>	<b>2</b>	<b>3</b>	<b>1</b>	<b>-</b>	<b>-</b>	<b>-</b>	<b>-</b>	<b>-</b>	<b>25</b>
41.0		10	3	3	3	2	3	1	-	-	-	-	-	25
<b>F</b>	<b>COSTRUZIONI</b>	<b>1.233</b>	<b>571</b>	<b>778</b>	<b>325</b>	<b>182</b>	<b>67</b>	<b>2</b>	<b>2</b>	<b>-</b>	<b>-</b>	<b>-</b>	<b>-</b>	<b>26</b>
45		<b>1.233</b>	<b>571</b>	<b>778</b>	<b>325</b>	<b>182</b>	<b>67</b>	<b>2</b>	<b>2</b>	<b>-</b>	<b>-</b>	<b>-</b>	<b>-</b>	<b>26</b>
45.1		108	35	32	9	3	-	-	-	-	-	-	-	187
45.2		767	416	640	260	139	58	1	-	-	-	-	24	2.305
45.3		225	81	75	42	34	9	1	2	-	-	-	1	470
45.4		132	39	31	14	6	-	-	-	-	-	-	1	223
45.5		1	-	-	-	-	-	-	-	-	-	-	-	1
<b>G</b>	<b>COMMERCIO ALL'INGROSSO E AL DETTAGLIO; RIPARAZIONE DI AUTOVEICOLI, MOTOCICLI E DI BENI PERSONALI E PER LA CASA</b>	<b>6.101</b>	<b>2.961</b>	<b>1.918</b>	<b>384</b>	<b>155</b>	<b>51</b>	<b>5</b>	<b>2</b>	<b>-</b>	<b>-</b>	<b>-</b>	<b>148</b>	<b>11.725</b>
50		<b>766</b>	<b>389</b>	<b>316</b>	<b>80</b>	<b>40</b>	<b>11</b>	<b>-</b>	<b>-</b>	<b>-</b>	<b>-</b>	<b>-</b>	<b>1</b>	<b>1.603</b>
50.1		55	23	27	17	16	9	-	-	-	-	-	1	148
50.2		580	255	208	43	20	2	-	-	-	-	-	-	1.108
50.3		50	21	24	7	4	-	-	-	-	-	-	-	106
50.4		24	22	11	4	-	-	-	-	-	-	-	-	61
50.5		57	68	46	9	-	-	-	-	-	-	-	-	180
51		<b>443</b>	<b>234</b>	<b>269</b>	<b>101</b>	<b>52</b>	<b>21</b>	<b>2</b>	<b>-</b>	<b>-</b>	<b>-</b>	<b>-</b>	<b>4</b>	<b>1.126</b>
51.1		226	44	24	8	2	-	-	-	-	-	-	-	304
51.2		20	16	15	4	-	2	-	-	-	-	-	-	57
51.3		111	87	111	43	25	10	-	-	-	-	-	1	388
51.4		44	36	55	23	13	5	-	-	-	-	-	3	179
51.5		30	29	35	12	7	2	2	-	-	-	-	-	117
51.6		12	22	28	11	5	2	-	-	-	-	-	-	80
51.7		-	-	1	-	-	-	-	-	-	-	-	-	1

**Tavola 3.19 segue - Unità locali delle imprese per classe di addetti, sezione, sottosezione, divisione, gruppo di attività economica e tipo di comune**

ATTIVITÀ ECONOMICHE TIPO DI COMUNE	CLASSI DI ADDETTI											Unità locali senza ad- detti	Totale
	1	2	3 - 5	6 - 9	10 - 19	20 - 49	50 - 99	100 - 199	200 - 499	500 - 999	1000 e più		
<b>52</b>	<b>4.892</b>	<b>2.338</b>	<b>1.333</b>	<b>203</b>	<b>63</b>	<b>19</b>	<b>3</b>	<b>2</b>	-	-	-	<b>143</b>	<b>8.996</b>
52.1	677	374	249	43	29	16	1	2	-	-	-	16	1.407
52.2	1.153	538	234	15	3	-	-	-	-	-	-	11	1.954
52.3	114	63	82	21	2	-	-	-	-	-	-	8	290
52.4	2.062	1.164	699	122	28	3	1	-	-	-	-	106	4.185
52.5	13	3	1	1	-	-	-	-	-	-	-	1	19
52.6	648	162	45	1	-	-	1	-	-	-	-	-	857
52.7	225	34	23	-	1	-	-	-	-	-	-	1	284
<b>H ALBERGHI E RISTORANTI</b>	<b>899</b>	<b>729</b>	<b>650</b>	<b>139</b>	<b>56</b>	<b>12</b>	<b>1</b>	<b>1</b>	-	-	-	<b>55</b>	<b>2.542</b>
<b>55</b>	<b>899</b>	<b>729</b>	<b>650</b>	<b>139</b>	<b>56</b>	<b>12</b>	<b>1</b>	<b>1</b>	-	-	-	<b>55</b>	<b>2.542</b>
55.1	45	33	67	37	25	11	1	1	-	-	-	8	228
55.2	40	31	25	13	4	-	-	-	-	-	-	2	115
55.3	195	169	265	49	18	1	-	-	-	-	-	28	725
55.4	605	491	287	34	6	-	-	-	-	-	-	17	1.440
55.5	14	5	6	6	3	-	-	-	-	-	-	-	34
<b>I TRASPORTI, MAGAZZINAGGIO E COMUNICAZIONI</b>	<b>827</b>	<b>152</b>	<b>235</b>	<b>98</b>	<b>77</b>	<b>49</b>	<b>22</b>	<b>6</b>	<b>3</b>	<b>1</b>	-	<b>9</b>	<b>1.479</b>
<b>60</b>	<b>765</b>	<b>109</b>	<b>110</b>	<b>45</b>	<b>39</b>	<b>24</b>	<b>10</b>	<b>4</b>	<b>2</b>	-	-	<b>3</b>	<b>1.111</b>
60.1	3	3	8	7	16	12	6	3	1	-	-	3	62
60.2	762	106	102	38	23	12	4	1	1	-	-	-	1.049
60.3	-	-	-	-	-	-	-	-	-	-	-	-	-
<b>61</b>	<b>13</b>	<b>5</b>	<b>8</b>	<b>2</b>	<b>3</b>	-	<b>1</b>	-	-	-	-	-	<b>32</b>
61.1	13	5	8	2	3	-	1	-	-	-	-	-	32
61.2	-	-	-	-	-	-	-	-	-	-	-	-	-
<b>62</b>	-	-	-	<b>1</b>	<b>2</b>	<b>2</b>	<b>2</b>	-	-	<b>1</b>	-	-	<b>8</b>
62.1	-	-	-	1	2	2	2	-	-	1	-	-	8
62.2	-	-	-	-	-	-	-	-	-	-	-	-	-
62.3	-	-	-	-	-	-	-	-	-	-	-	-	-
<b>63</b>	<b>36</b>	<b>23</b>	<b>52</b>	<b>14</b>	<b>12</b>	<b>6</b>	<b>1</b>	<b>1</b>	-	-	-	<b>5</b>	<b>150</b>
63.1	5	4	2	1	2	3	-	1	-	-	-	2	20
63.2	14	8	10	8	2	3	1	-	-	-	-	-	46
63.3	13	9	25	4	5	-	-	-	-	-	-	3	59
63.4	4	2	15	1	3	-	-	-	-	-	-	-	25
<b>64</b>	<b>13</b>	<b>15</b>	<b>65</b>	<b>36</b>	<b>21</b>	<b>17</b>	<b>8</b>	<b>1</b>	<b>1</b>	-	-	<b>1</b>	<b>178</b>
64.1	11	10	56	35	18	10	6	-	1	-	-	1	148
64.2	2	5	9	1	3	7	2	1	-	-	-	-	30
<b>J INTERMEDIAZIONE MONETARIA E FINANZIARIA</b>	<b>176</b>	<b>110</b>	<b>155</b>	<b>34</b>	<b>22</b>	<b>18</b>	<b>11</b>	<b>7</b>	-	-	-	<b>3</b>	<b>536</b>
<b>65</b>	<b>8</b>	<b>35</b>	<b>67</b>	<b>22</b>	<b>19</b>	<b>18</b>	<b>11</b>	<b>7</b>	-	-	-	<b>1</b>	<b>188</b>
65.1	3	3	20	17	16	18	10	6	-	-	-	-	93
65.2	5	32	47	5	3	-	1	1	-	-	-	1	95
<b>66</b>	<b>17</b>	<b>8</b>	<b>9</b>	<b>3</b>	<b>1</b>	-	-	-	-	-	-	-	<b>38</b>
66.0	17	8	9	3	1	-	-	-	-	-	-	-	38
<b>67</b>	<b>151</b>	<b>67</b>	<b>79</b>	<b>9</b>	<b>2</b>	-	-	-	-	-	-	<b>2</b>	<b>310</b>
67.1	8	6	4	-	-	-	-	-	-	-	-	-	18
67.2	143	61	75	9	2	-	-	-	-	-	-	2	292
<b>K ATTIVITÀ IMMOBILIARI, NOLEGGIO, INFORMATICA, RICERCA, ALTRE ATTIVITÀ PROFESSIONALI ED IMPRENDITORIALI</b>	<b>1.779</b>	<b>568</b>	<b>444</b>	<b>80</b>	<b>46</b>	<b>21</b>	<b>10</b>	<b>1</b>	-	-	-	<b>32</b>	<b>2.981</b>
<b>70</b>	<b>128</b>	<b>67</b>	<b>51</b>	<b>9</b>	<b>3</b>	-	-	-	-	-	-	<b>21</b>	<b>279</b>
70.1	25	13	12	2	3	-	-	-	-	-	-	7	62
70.2	20	9	7	2	-	-	-	-	-	-	-	10	48
70.3	83	45	32	5	-	-	-	-	-	-	-	4	169
<b>71</b>	<b>80</b>	<b>41</b>	<b>23</b>	<b>1</b>	<b>2</b>	-	-	-	-	-	-	<b>5</b>	<b>152</b>
71.1	27	22	12	1	2	-	-	-	-	-	-	2	66
71.2	17	7	7	-	-	-	-	-	-	-	-	2	33
71.3	8	2	-	-	-	-	-	-	-	-	-	-	10
71.4	28	10	4	-	-	-	-	-	-	-	-	1	43
<b>72</b>	<b>77</b>	<b>52</b>	<b>67</b>	<b>18</b>	<b>6</b>	<b>4</b>	<b>2</b>	-	-	-	-	<b>2</b>	<b>228</b>
72.1	6	5	5	-	-	-	-	-	-	-	-	-	16
72.2	11	4	14	4	2	-	2	-	-	-	-	1	38
72.3	46	40	39	8	3	3	-	-	-	-	-	1	140
72.4	-	1	-	-	-	-	-	-	-	-	-	-	1
72.5	9	2	7	6	-	-	-	-	-	-	-	-	24
72.6	5	-	2	-	1	1	-	-	-	-	-	-	9
<b>73</b>	<b>7</b>	-	<b>3</b>	<b>2</b>	-	<b>1</b>	<b>1</b>	-	-	-	-	-	<b>14</b>
73.1	4	-	2	2	-	1	1	-	-	-	-	-	10
73.2	3	-	1	-	-	-	-	-	-	-	-	-	4
<b>74</b>	<b>1.487</b>	<b>408</b>	<b>300</b>	<b>50</b>	<b>35</b>	<b>16</b>	<b>7</b>	<b>1</b>	-	-	-	<b>4</b>	<b>2.308</b>
74.1	551	185	138	27	11	2	-	-	-	-	-	2	916
74.2	579	122	71	5	2	1	-	-	-	-	-	-	780
74.3	2	5	4	1	-	-	-	-	-	-	-	-	12
74.4	14	10	11	2	2	-	-	-	-	-	-	-	39
74.5	-	-	-	-	-	-	-	-	-	-	-	-	-
74.6	7	1	2	1	2	3	2	1	-	-	-	1	20
74.7	185	29	28	6	10	7	4	-	-	-	-	-	269
74.8	149	56	46	8	8	3	1	-	-	-	-	1	272
<b>M ISTRUZIONE</b>	<b>33</b>	<b>28</b>	<b>25</b>	<b>15</b>	<b>9</b>	<b>2</b>	-	-	-	-	-	-	<b>112</b>
<b>80</b>	<b>33</b>	<b>28</b>	<b>25</b>	<b>15</b>	<b>9</b>	<b>2</b>	-	-	-	-	-	-	<b>112</b>
80.1	3	7	13	8	2	-	-	-	-	-	-	-	33
80.2	-	2	-	2	4	2	-	-	-	-	-	-	10
80.3	-	-	-	-	-	-	-	-	-	-	-	-	-
80.4	30	19	12	5	3	-	-	-	-	-	-	-	69

**Tavola 3.19 segue - Unità locali delle imprese per classe di addetti, sezione, sottosezione, divisione, gruppo di attività economica e tipo di comune**

ATTIVITÀ ECONOMICHE TIPO DI COMUNE	CLASSI DI ADDETTI											Unità locali senza ad- detti	Totale
	1	2	3 - 5	6 - 9	10 - 19	20 - 49	50 - 99	100 - 199	200 - 499	500 - 999	1000 e più		
<b>N SANITÀ E ALTRI SERVIZI SOCIALI</b>	<b>594</b>	<b>202</b>	<b>71</b>	<b>25</b>	<b>6</b>	<b>4</b>	-	-	<b>1</b>	-	-	<b>5</b>	<b>908</b>
85	594	202	71	25	6	4	-	-	1	-	-	5	908
85.1	566	198	64	16	1	2	-	-	1	-	-	4	852
85.2	22	3	3	-	-	-	-	-	-	-	-	-	28
85.3	6	1	4	9	5	2	-	-	-	-	-	1	28
<b>O ALTRI SERVIZI PUBBLICI, SOCIALI E PERSONALI</b>	<b>910</b>	<b>315</b>	<b>217</b>	<b>37</b>	<b>20</b>	<b>8</b>	<b>4</b>	-	-	-	-	<b>14</b>	<b>1.525</b>
90	25	7	8	6	4	1	2	-	-	-	-	-	53
90.0	25	7	8	6	4	1	2	-	-	-	-	-	53
92	149	57	68	17	12	4	1	-	-	-	-	11	319
92.1	2	1	4	-	-	-	-	-	-	-	-	-	7
92.2	16	5	11	5	2	1	-	-	-	-	-	-	40
92.3	84	33	32	8	5	1	-	-	-	-	-	6	169
92.4	1	2	-	-	-	-	-	-	-	-	-	-	3
92.5	-	1	3	2	2	-	1	-	-	-	-	-	9
92.6	40	11	13	2	3	2	-	-	-	-	-	4	75
92.7	6	4	5	-	-	-	-	-	-	-	-	1	16
93	736	251	141	14	4	3	1	-	-	-	-	3	1.153
93.0	736	251	141	14	4	3	1	-	-	-	-	3	1.153
<b>TOTALE</b>	<b>14.093</b>	<b>6.346</b>	<b>5.372</b>	<b>1.481</b>	<b>786</b>	<b>334</b>	<b>82</b>	<b>31</b>	<b>7</b>	<b>1</b>	<b>1</b>	<b>303</b>	<b>28.837</b>
di cui unità locali:													
- artigiane	4.361	1.781	1.712	489	174	10	-	-	-	-	-	44	8.571
- dell'industria in senso stretto (a)	1.408	664	820	332	204	96	26	12	3	-	1	11	3.577
- dei servizi	11.319	5.065	3.715	812	391	165	53	17	4	1	-	266	21.808
TIPO DI COMUNE													
- Comune capoluogo	3.035	1.630	1.524	454	267	121	33	17	5	-	-	15	7.101
- Altri comuni	11.058	4.716	3.848	1.027	519	213	49	14	2	1	1	288	21.736
<b>TOTALE</b>	<b>14.093</b>	<b>6.346</b>	<b>5.372</b>	<b>1.481</b>	<b>786</b>	<b>334</b>	<b>82</b>	<b>31</b>	<b>7</b>	<b>1</b>	<b>1</b>	<b>303</b>	<b>28.837</b>

(a) Comprende le sezioni di attività: C - Estrazione di minerali; D - Attività manifatturiere; E - Produzione e distribuzione di energia elettrica, gas e acqua

**Tavola 3.20 - Addetti alle unità locali delle imprese per classe di addetti, sezione, sottosezione, divisione, gruppo di attività economica e tipo di comune**

ATTIVITÀ ECONOMICHE TIPO DI COMUNE	CLASSI DI ADDETTI											Totale
	1	2	3 - 5	6 - 9	10 - 19	20 - 49	50 - 99	100 - 199	200 - 499	500 - 999	1000 e più	
<b>A AGRICOLTURA, CACCIA E SILVICOLTURA</b>	<b>54</b>	<b>18</b>	<b>53</b>	<b>50</b>	<b>40</b>	<b>42</b>	<b>63</b>	-	-	-	-	<b>320</b>
01	46	16	46	50	26	22	63	-	-	-	-	269
01.1	6	2	13	9	10	-	63	-	-	-	-	103
01.2	2	4	7	7	-	-	-	-	-	-	-	20
01.4	38	10	26	34	16	22	-	-	-	-	-	146
01.5	-	-	-	-	-	-	-	-	-	-	-	-
02	8	2	7	-	14	20	-	-	-	-	-	51
02.0	8	2	7	-	14	20	-	-	-	-	-	51
<b>B PESCA, PISCICOLTURA E SERVIZI CONNESSI</b>	<b>79</b>	<b>74</b>	<b>163</b>	<b>32</b>	<b>92</b>	<b>113</b>	-	-	-	-	-	<b>553</b>
05	79	74	163	32	92	113	-	-	-	-	-	553
05.0	79	74	163	32	92	113	-	-	-	-	-	553
<b>C ESTRAZIONE DI MINERALI</b>	<b>45</b>	<b>68</b>	<b>201</b>	<b>284</b>	<b>289</b>	-	<b>81</b>	-	-	-	-	<b>968</b>
<b>CA ESTRAZIONE DI MINERALI ENERGETICI</b>	-	-	-	-	-	-	-	-	-	-	-	-
10	-	-	-	-	-	-	-	-	-	-	-	-
10.1	-	-	-	-	-	-	-	-	-	-	-	-
10.2	-	-	-	-	-	-	-	-	-	-	-	-
10.3	-	-	-	-	-	-	-	-	-	-	-	-
11	-	-	-	-	-	-	-	-	-	-	-	-
11.1	-	-	-	-	-	-	-	-	-	-	-	-
11.2	-	-	-	-	-	-	-	-	-	-	-	-
12	-	-	-	-	-	-	-	-	-	-	-	-
12.0	-	-	-	-	-	-	-	-	-	-	-	-
<b>CB ESTRAZIONE DI MINERALI NON ENERGETICI</b>	<b>45</b>	<b>68</b>	<b>201</b>	<b>284</b>	<b>289</b>	-	<b>81</b>	-	-	-	-	<b>968</b>
13	-	-	-	6	-	-	81	-	-	-	-	87
13.1	-	-	-	-	-	-	-	-	-	-	-	-
13.2	-	-	-	6	-	-	81	-	-	-	-	87
14	45	68	201	278	289	-	-	-	-	-	-	881
14.1	37	62	186	184	237	-	-	-	-	-	-	706
14.2	3	6	12	51	42	-	-	-	-	-	-	114
14.3	1	-	-	8	-	-	-	-	-	-	-	9
14.4	1	-	-	-	-	-	-	-	-	-	-	1
14.5	3	-	3	35	10	-	-	-	-	-	-	51
<b>D ATTIVITÀ MANIFATTURIERE</b>	<b>1.353</b>	<b>1.252</b>	<b>2.842</b>	<b>2.001</b>	<b>2.410</b>	<b>2.364</b>	<b>1.499</b>	<b>1.226</b>	<b>462</b>	-	<b>1.849</b>	<b>17.258</b>
<b>DA INDUSTRIE ALIMENTARI, DELLE BEVANDE E DEL TABACCO</b>	<b>139</b>	<b>226</b>	<b>833</b>	<b>622</b>	<b>658</b>	<b>446</b>	<b>77</b>	-	<b>201</b>	-	-	<b>3.202</b>
15	139	226	833	622	658	446	77	-	201	-	-	3.202
15.1	7	6	35	6	38	62	-	-	-	-	-	154
15.2	1	-	5	7	-	24	-	-	201	-	-	238
15.3	-	-	4	-	13	-	-	-	-	-	-	17
15.4	11	12	47	48	-	-	-	-	-	-	-	118
15.5	12	12	52	51	163	289	77	-	-	-	-	656
15.6	9	2	20	22	-	-	-	-	-	-	-	53
15.7	-	-	-	-	27	-	-	-	-	-	-	27
15.8	96	184	658	468	321	71	-	-	-	-	-	1.798
15.9	3	10	12	20	96	-	-	-	-	-	-	141
16	-	-	-	-	-	-	-	-	-	-	-	-
16.0	-	-	-	-	-	-	-	-	-	-	-	-
<b>DB INDUSTRIE TESSILI E DELL'ABBIGLIAMENTO</b>	<b>165</b>	<b>82</b>	<b>134</b>	<b>68</b>	<b>108</b>	<b>130</b>	-	-	-	-	-	<b>687</b>
17	78	36	77	17	43	87	-	-	-	-	-	338
17.1	-	-	-	8	-	24	-	-	-	-	-	32
17.2	9	2	8	-	-	-	-	-	-	-	-	19
17.3	1	-	-	-	-	-	-	-	-	-	-	1
17.4	16	16	26	9	43	-	-	-	-	-	-	110
17.5	35	8	34	-	-	42	-	-	-	-	-	119
17.6	5	4	-	-	-	-	-	-	-	-	-	9
17.7	12	6	9	-	-	21	-	-	-	-	-	48
18	87	46	57	51	65	43	-	-	-	-	-	349
18.1	1	4	6	-	-	-	-	-	-	-	-	11
18.2	80	30	41	51	51	43	-	-	-	-	-	296
18.3	6	12	10	-	14	-	-	-	-	-	-	42
<b>DC INDUSTRIE CONCIARIE, FABBRICAZIONE DI PRODOTTI IN CUOIO, PELLE E SIMILARI</b>	<b>16</b>	<b>12</b>	<b>19</b>	<b>12</b>	-	-	-	-	-	-	-	<b>59</b>
19	16	12	19	12	-	-	-	-	-	-	-	59
19.1	2	4	11	-	-	-	-	-	-	-	-	17
19.2	11	8	3	6	-	-	-	-	-	-	-	28
19.3	3	-	5	6	-	-	-	-	-	-	-	14
<b>DD INDUSTRIA DEL LEGNO E DEI PRODOTTI IN LEGNO</b>	<b>431</b>	<b>316</b>	<b>552</b>	<b>256</b>	<b>366</b>	<b>263</b>	<b>72</b>	<b>140</b>	-	-	-	<b>2.396</b>
20	431	316	552	256	366	263	72	140	-	-	-	2.396
20.1	10	14	8	7	-	21	-	-	-	-	-	60
20.2	-	-	-	-	-	-	-	-	-	-	-	-
20.3	285	222	334	89	216	56	-	-	-	-	-	1.202
20.4	-	-	18	21	27	-	-	-	-	-	-	66
20.5	136	80	192	139	123	186	72	140	-	-	-	1.068

**Tavola 3.20 segue - Addetti alle unità locali delle imprese per classe di addetti, sezione, sottosezione, divisione, gruppo di attività economica e tipo di comune**

ATTIVITÀ ECONOMICHE TIPO DI COMUNE	CLASSI DI ADDETTI											Totale
	1	2	3 - 5	6 - 9	10 - 19	20 - 49	50 - 99	100 - 199	200 - 499	500 - 999	1000 e più	
<b>DL FABBRICAZIONE DI MACCHINE ELETTRICHE E DI APPARECCHIATURE ELETTRICHE ED OTTICHE</b>	<b>133</b>	<b>96</b>	<b>200</b>	<b>88</b>	<b>130</b>	<b>219</b>	<b>257</b>	<b>102</b>	-	-	-	<b>1.225</b>
30	-	-	-	-	-	-	-	-	-	-	-	-
30.0	-	-	-	-	-	-	-	-	-	-	-	-
<b>31</b>	<b>21</b>	<b>14</b>	<b>60</b>	<b>31</b>	<b>65</b>	<b>127</b>	<b>124</b>	-	-	-	-	<b>442</b>
31.1	5	4	11	6	11	31	60	-	-	-	-	128
31.2	2	-	5	-	32	-	-	-	-	-	-	39
31.3	-	-	-	-	-	-	-	-	-	-	-	-
31.4	-	-	-	-	-	-	-	-	-	-	-	-
31.5	2	4	16	-	-	-	-	-	-	-	-	22
31.6	12	6	28	25	22	96	64	-	-	-	-	253
<b>32</b>	<b>49</b>	<b>24</b>	<b>33</b>	<b>36</b>	<b>41</b>	<b>92</b>	<b>133</b>	<b>102</b>	-	-	-	<b>510</b>
32.1	-	-	-	-	-	-	-	-	-	-	-	-
32.2	49	24	33	36	41	92	133	102	-	-	-	510
32.3	-	-	-	-	-	-	-	-	-	-	-	-
<b>33</b>	<b>63</b>	<b>58</b>	<b>107</b>	<b>21</b>	<b>24</b>	-	-	-	-	-	-	<b>273</b>
33.1	50	46	77	12	13	-	-	-	-	-	-	198
33.2	1	-	5	-	11	-	-	-	-	-	-	17
33.3	-	-	4	-	-	-	-	-	-	-	-	4
33.4	12	12	21	9	-	-	-	-	-	-	-	54
33.5	-	-	-	-	-	-	-	-	-	-	-	-
<b>DM FABBRICAZIONE DI MEZZI DI TRASPORTO</b>	<b>19</b>	<b>18</b>	<b>67</b>	<b>31</b>	<b>140</b>	<b>20</b>	<b>166</b>	-	-	-	-	<b>461</b>
34	-	-	3	-	10	-	-	-	-	-	-	13
34.1	-	-	-	-	-	-	-	-	-	-	-	-
34.2	-	-	-	-	10	-	-	-	-	-	-	10
34.3	-	-	3	-	-	-	-	-	-	-	-	3
<b>35</b>	<b>19</b>	<b>18</b>	<b>64</b>	<b>31</b>	<b>130</b>	<b>20</b>	<b>166</b>	-	-	-	-	<b>448</b>
35.1	19	18	59	31	130	20	106	-	-	-	-	383
35.2	-	-	-	-	-	-	60	-	-	-	-	60
35.3	-	-	5	-	-	-	-	-	-	-	-	5
35.4	-	-	-	-	-	-	-	-	-	-	-	-
35.5	-	-	-	-	-	-	-	-	-	-	-	-
<b>DN ALTRE INDUSTRIE MANIFATTURIERE</b>	<b>125</b>	<b>102</b>	<b>156</b>	<b>126</b>	<b>95</b>	<b>144</b>	-	-	-	-	-	<b>748</b>
36	118	100	150	126	72	144	-	-	-	-	-	710
36.1	50	60	120	107	59	115	-	-	-	-	-	511
36.2	58	32	24	-	-	-	-	-	-	-	-	114
36.3	-	-	-	-	-	-	-	-	-	-	-	-
36.4	-	2	-	-	-	-	-	-	-	-	-	2
36.5	2	-	-	-	-	-	-	-	-	-	-	2
36.6	8	6	6	19	13	29	-	-	-	-	-	81
37	7	2	6	-	23	-	-	-	-	-	-	38
37.1	1	2	3	-	11	-	-	-	-	-	-	17
37.2	6	-	3	-	12	-	-	-	-	-	-	21
<b>E PRODUZIONE E DISTRIBUZIONE DI ENERGIA ELETTRICA, GAS E ACQUA</b>	<b>10</b>	<b>8</b>	<b>44</b>	<b>81</b>	<b>44</b>	<b>374</b>	<b>184</b>	<b>294</b>	<b>335</b>	-	-	<b>1.374</b>
40	-	2	33	59	19	289	131	294	335	-	-	1.162
40.1	-	-	24	59	19	289	131	294	335	-	-	1.151
40.2	-	2	9	-	-	-	-	-	-	-	-	11
40.3	-	-	-	-	-	-	-	-	-	-	-	-
<b>41</b>	<b>10</b>	<b>6</b>	<b>11</b>	<b>22</b>	<b>25</b>	<b>85</b>	<b>53</b>	-	-	-	-	<b>212</b>
41.0	10	6	11	22	25	85	53	-	-	-	-	212
<b>F COSTRUZIONI</b>	<b>1.233</b>	<b>1.142</b>	<b>2.901</b>	<b>2.338</b>	<b>2.353</b>	<b>2.056</b>	<b>135</b>	<b>261</b>	-	-	-	<b>12.419</b>
45	1.233	1.142	2.901	2.338	2.353	2.056	135	261	-	-	-	12.419
45.1	108	70	113	64	40	-	-	-	-	-	-	395
45.2	767	832	2.407	1.884	1.804	1.765	80	-	-	-	-	9.539
45.3	225	162	269	297	432	291	55	261	-	-	-	1.992
45.4	132	78	112	93	77	-	-	-	-	-	-	492
45.5	1	-	-	-	-	-	-	-	-	-	-	1
<b>G COMMERCIO ALL'INGROSSO E AL DETTAGLIO; RIPARAZIONE DI AUTOVEICOLI, MOTOCICLI E DI BENI PERSONALI E PER LA CASA</b>	<b>6.101</b>	<b>5.922</b>	<b>6.873</b>	<b>2.677</b>	<b>1.910</b>	<b>1.419</b>	<b>326</b>	<b>306</b>	-	-	-	<b>25.534</b>
50	766	778	1.138	565	493	308	-	-	-	-	-	4.048
50.1	55	46	104	124	216	259	-	-	-	-	-	804
50.2	580	510	746	303	230	49	-	-	-	-	-	2.418
50.3	50	42	90	49	47	-	-	-	-	-	-	278
50.4	24	44	42	30	-	-	-	-	-	-	-	140
50.5	57	136	156	59	-	-	-	-	-	-	-	408
<b>51</b>	<b>443</b>	<b>468</b>	<b>1.012</b>	<b>719</b>	<b>621</b>	<b>590</b>	<b>131</b>	-	-	-	-	<b>3.984</b>
51.1	226	88	81	57	28	-	-	-	-	-	-	480
51.2	20	32	60	27	-	44	-	-	-	-	-	183
51.3	111	174	404	308	291	267	-	-	-	-	-	1.555
51.4	44	72	207	164	165	144	-	-	-	-	-	796
51.5	30	58	145	80	77	75	131	-	-	-	-	596
51.6	12	44	111	83	60	60	-	-	-	-	-	370
51.7	-	-	4	-	-	-	-	-	-	-	-	4

**Tavola 3.20 segue - Addetti alle unità locali delle imprese per classe di addetti, sezione, sottosezione, divisione, gruppo di attività economica e tipo di comune**

ATTIVITÀ ECONOMICHE TIPO DI COMUNE		CLASSI DI ADDETTI										Totale	
		1	2	3 - 5	6 - 9	10 - 19	20 - 49	50 - 99	100 - 199	200 - 499	500 - 999		1000 e più
<b>DE</b>	<b>FABBRICAZIONE DELLA PASTA-CARTA, DELLA CARTA E DEI PRODOTTI DI CARTA; STAMPA ED EDITORIA</b>	<b>38</b>	<b>58</b>	<b>130</b>	<b>93</b>	<b>125</b>	<b>171</b>	-	<b>102</b>	-	-	-	<b>717</b>
21		-	4	9	-	18	68	-	-	-	-	-	99
21.1		-	-	-	-	18	-	-	-	-	-	-	18
21.2		-	4	9	-	-	68	-	-	-	-	-	81
<b>22</b>		<b>38</b>	<b>54</b>	<b>121</b>	<b>93</b>	<b>107</b>	<b>103</b>	-	<b>102</b>	-	-	-	<b>618</b>
22.1		9	14	17	8	33	49	-	102	-	-	-	232
22.2		28	34	95	79	64	54	-	-	-	-	-	354
22.3		1	6	9	6	10	-	-	-	-	-	-	32
<b>DF</b>	<b>FABBRICAZIONE DI COKE, RAFFINERIE DI PETROLIO, TRATTAMENTO DEI COMBUSTIBILI NUCLEARI</b>	<b>3</b>	-	<b>9</b>	<b>16</b>	<b>65</b>	<b>23</b>	-	-	-	-	-	<b>116</b>
23		3	-	9	16	65	23	-	-	-	-	-	116
23.1		-	-	-	-	-	-	-	-	-	-	-	-
23.2		3	-	9	16	65	23	-	-	-	-	-	116
23.3		-	-	-	-	-	-	-	-	-	-	-	-
<b>DG</b>	<b>FABBRICAZIONE DI PRODOTTI CHIMICI E DI FIBRE SINTETICHE E ARTIFICIALI</b>	<b>3</b>	<b>14</b>	<b>13</b>	<b>25</b>	<b>26</b>	-	<b>98</b>	<b>233</b>	<b>261</b>	-	<b>1.849</b>	<b>2.522</b>
24		3	14	13	25	26	-	98	233	261	-	1.849	2.522
24.1		-	4	5	-	12	-	98	233	-	-	1.849	2.201
24.2		1	-	-	-	-	-	-	-	-	-	-	1
24.3		-	8	3	9	14	-	-	-	-	-	-	34
24.4		-	-	-	-	-	-	-	-	-	-	-	-
24.5		-	2	-	8	-	-	-	-	-	-	-	10
24.6		2	-	5	8	-	-	-	-	-	-	-	15
24.7		-	-	-	-	-	-	-	-	261	-	-	261
<b>DH</b>	<b>FABBRICAZIONE DI ARTICOLI IN GOMMA E MATERIE PLASTICHE</b>	<b>4</b>	<b>8</b>	<b>31</b>	<b>67</b>	<b>101</b>	<b>20</b>	<b>82</b>	<b>112</b>	-	-	-	<b>425</b>
25		4	8	31	67	101	20	82	112	-	-	-	425
25.1		-	4	9	23	41	-	-	-	-	-	-	77
25.2		4	4	22	44	60	20	82	112	-	-	-	348
<b>DI</b>	<b>FABBRICAZIONE DI PRODOTTI DELLA LAVORAZIONE DI MINERALI NON METALLIFERI</b>	<b>68</b>	<b>136</b>	<b>267</b>	<b>328</b>	<b>426</b>	<b>252</b>	<b>637</b>	-	-	-	-	<b>2.114</b>
26		68	136	267	328	426	252	637	-	-	-	-	2.114
26.1		11	24	39	41	11	-	-	-	-	-	-	126
26.2		16	12	9	-	-	-	-	-	-	-	-	37
26.3		1	-	3	-	-	-	116	-	-	-	-	120
26.4		-	-	-	-	14	-	173	-	-	-	-	187
26.5		-	-	-	32	-	-	96	-	-	-	-	128
26.6		14	36	113	160	312	58	131	-	-	-	-	824
26.7		24	64	103	95	89	194	121	-	-	-	-	690
26.8		2	-	-	-	-	-	-	-	-	-	-	2
<b>DJ</b>	<b>PRODUZIONE DI METALLO E FABBRICAZIONE DI PRODOTTI IN METALLO</b>	<b>170</b>	<b>150</b>	<b>323</b>	<b>196</b>	<b>146</b>	<b>555</b>	-	<b>348</b>	-	-	-	<b>1.888</b>
27		-	2	4	-	-	-	-	-	-	-	-	6
27.1		-	-	-	-	-	-	-	-	-	-	-	-
27.2		-	-	-	-	-	-	-	-	-	-	-	-
27.3		-	-	-	-	-	-	-	-	-	-	-	-
27.4		-	2	4	-	-	-	-	-	-	-	-	6
27.5		-	-	-	-	-	-	-	-	-	-	-	-
<b>28</b>		<b>170</b>	<b>148</b>	<b>319</b>	<b>196</b>	<b>146</b>	<b>555</b>	-	<b>348</b>	-	-	-	<b>1.882</b>
28.1		63	80	180	147	101	435	-	121	-	-	-	1.127
28.2		-	-	-	-	-	-	-	-	-	-	-	-
28.3		-	-	-	-	-	-	-	-	-	-	-	-
28.4		-	-	-	-	-	-	-	-	-	-	-	-
28.5		5	6	26	14	32	94	-	227	-	-	-	404
28.6		2	2	10	-	13	-	-	-	-	-	-	27
28.7		100	60	103	35	-	26	-	-	-	-	-	324
<b>DK</b>	<b>FABBRICAZIONE DI MACCHINE ED APPARECCHI MECCANICI, COMPRESI L'INSTALLAZIONE, IL MONTAGGIO, LA RIPARAZIONE E LA MANUTENZIONE</b>	<b>39</b>	<b>34</b>	<b>108</b>	<b>73</b>	<b>24</b>	<b>121</b>	<b>110</b>	<b>189</b>	-	-	-	<b>698</b>
29		39	34	108	73	24	121	110	189	-	-	-	698
29.1		5	10	4	8	-	22	-	-	-	-	-	49
29.2		20	12	61	28	13	21	51	-	-	-	-	206
29.3		7	12	10	7	-	-	-	-	-	-	-	36
29.4		-	-	3	-	-	-	-	-	-	-	-	3
29.5		7	-	25	30	11	78	59	189	-	-	-	399
29.6		-	-	-	-	-	-	-	-	-	-	-	-
29.7		-	-	5	-	-	-	-	-	-	-	-	5



**Tavola 3.20 segue - Addetti alle unità locali delle imprese per classe di addetti, sezione, sottosezione, divisione, gruppo di attività economica e tipo di comune**

ATTIVITÀ ECONOMICHE TIPO DI COMUNE	CLASSI DI ADDETTI										Totale	
	1	2	3 - 5	6 - 9	10 - 19	20 - 49	50 - 99	100 - 199	200 - 499	500 - 999		1000 e più
<b>52</b>	<b>4.892</b>	<b>4.676</b>	<b>4.723</b>	<b>1.393</b>	<b>796</b>	<b>521</b>	<b>195</b>	<b>306</b>	-	-	-	<b>17.502</b>
52.1	677	748	917	293	375	456	82	306	-	-	-	3.854
52.2	1.153	1.076	787	103	43	-	-	-	-	-	-	3.162
52.3	114	126	300	145	21	-	-	-	-	-	-	706
52.4	2.062	2.328	2.485	839	345	65	59	-	-	-	-	8.183
52.5	13	6	3	6	-	-	-	-	-	-	-	28
52.6	648	324	150	7	-	-	54	-	-	-	-	1.183
52.7	225	68	81	-	12	-	-	-	-	-	-	386
<b>H ALBERGHI E RISTORANTI</b>	<b>899</b>	<b>1.458</b>	<b>2.414</b>	<b>995</b>	<b>714</b>	<b>356</b>	<b>72</b>	<b>183</b>	-	-	-	<b>7.091</b>
<b>55</b>	<b>899</b>	<b>1.458</b>	<b>2.414</b>	<b>995</b>	<b>714</b>	<b>356</b>	<b>72</b>	<b>183</b>	-	-	-	<b>7.091</b>
55.1	45	66	277	275	339	326	72	183	-	-	-	1.583
55.2	40	62	92	104	51	-	-	-	-	-	-	349
55.3	195	338	999	342	218	30	-	-	-	-	-	2.122
55.4	605	982	1.020	229	71	-	-	-	-	-	-	2.907
55.5	14	10	26	45	35	-	-	-	-	-	-	130
<b>I TRASPORTI, MAGAZZINAGGIO E COMUNICAZIONI</b>	<b>827</b>	<b>304</b>	<b>870</b>	<b>719</b>	<b>998</b>	<b>1.449</b>	<b>1.515</b>	<b>820</b>	<b>979</b>	<b>721</b>	-	<b>9.202</b>
<b>60</b>	<b>765</b>	<b>218</b>	<b>411</b>	<b>332</b>	<b>513</b>	<b>644</b>	<b>713</b>	<b>532</b>	<b>699</b>	-	-	<b>4.827</b>
60.1	3	6	32	50	211	319	428	337	380	-	-	1.766
60.2	762	212	379	282	302	325	285	195	319	-	-	3.061
60.3	-	-	-	-	-	-	-	-	-	-	-	-
<b>61</b>	<b>13</b>	<b>10</b>	<b>28</b>	<b>15</b>	<b>37</b>	-	<b>67</b>	-	-	-	-	<b>170</b>
61.1	13	10	28	15	37	-	67	-	-	-	-	170
61.2	-	-	-	-	-	-	-	-	-	-	-	-
<b>62</b>	-	-	-	<b>6</b>	<b>29</b>	<b>49</b>	<b>142</b>	-	-	<b>721</b>	-	<b>947</b>
62.1	-	-	-	6	29	49	142	-	-	721	-	947
62.2	-	-	-	-	-	-	-	-	-	-	-	-
62.3	-	-	-	-	-	-	-	-	-	-	-	-
<b>63</b>	<b>36</b>	<b>46</b>	<b>189</b>	<b>105</b>	<b>143</b>	<b>219</b>	<b>66</b>	<b>132</b>	-	-	-	<b>936</b>
63.1	5	8	9	8	22	123	-	132	-	-	-	307
63.2	14	16	35	58	25	96	66	-	-	-	-	310
63.3	13	18	89	30	62	-	-	-	-	-	-	212
63.4	4	4	56	9	34	-	-	-	-	-	-	107
<b>64</b>	<b>13</b>	<b>30</b>	<b>242</b>	<b>261</b>	<b>276</b>	<b>537</b>	<b>527</b>	<b>156</b>	<b>280</b>	-	-	<b>2.322</b>
64.1	11	20	211	253	236	317	381	-	280	-	-	1.709
64.2	2	10	31	8	40	220	146	156	-	-	-	613
<b>J INTERMEDIAZIONE MONETARIA E FINANZIARIA</b>	<b>176</b>	<b>220</b>	<b>571</b>	<b>245</b>	<b>283</b>	<b>540</b>	<b>725</b>	<b>920</b>	-	-	-	<b>3.680</b>
<b>65</b>	<b>8</b>	<b>70</b>	<b>255</b>	<b>158</b>	<b>245</b>	<b>540</b>	<b>725</b>	<b>920</b>	-	-	-	<b>2.921</b>
65.1	3	6	85	127	206	540	668	819	-	-	-	2.454
65.2	5	64	170	31	39	-	57	101	-	-	-	467
<b>66</b>	<b>17</b>	<b>16</b>	<b>31</b>	<b>25</b>	<b>11</b>	-	-	-	-	-	-	<b>100</b>
66.0	17	16	31	25	11	-	-	-	-	-	-	100
<b>67</b>	<b>151</b>	<b>134</b>	<b>285</b>	<b>62</b>	<b>27</b>	-	-	-	-	-	-	<b>659</b>
67.1	8	12	13	-	-	-	-	-	-	-	-	33
67.2	143	122	272	62	27	-	-	-	-	-	-	626
<b>K ATTIVITÀ IMMOBILIARI, NOLEGGIO, INFORMATICI, RICERCA, ALTRE ATTIVITÀ PROFESSIONALI ED IMPRENDITORIALI</b>	<b>1.779</b>	<b>1.136</b>	<b>1.615</b>	<b>581</b>	<b>593</b>	<b>652</b>	<b>719</b>	<b>120</b>	-	-	-	<b>7.195</b>
<b>70</b>	<b>128</b>	<b>134</b>	<b>195</b>	<b>64</b>	<b>30</b>	-	-	-	-	-	-	<b>551</b>
70.1	25	26	44	13	30	-	-	-	-	-	-	138
70.2	20	18	28	17	-	-	-	-	-	-	-	83
70.3	83	90	123	34	-	-	-	-	-	-	-	330
<b>71</b>	<b>80</b>	<b>82</b>	<b>84</b>	<b>7</b>	<b>33</b>	-	-	-	-	-	-	<b>286</b>
71.1	27	44	42	7	33	-	-	-	-	-	-	153
71.2	17	14	26	-	-	-	-	-	-	-	-	57
71.3	8	4	-	-	-	-	-	-	-	-	-	12
71.4	28	20	16	-	-	-	-	-	-	-	-	64
<b>72</b>	<b>77</b>	<b>104</b>	<b>242</b>	<b>132</b>	<b>76</b>	<b>99</b>	<b>154</b>	-	-	-	-	<b>884</b>
72.1	6	10	17	-	-	-	-	-	-	-	-	33
72.2	11	8	49	29	26	-	154	-	-	-	-	277
72.3	46	80	144	61	37	73	-	-	-	-	-	441
72.4	-	2	-	-	-	-	-	-	-	-	-	2
72.5	9	4	26	42	-	-	-	-	-	-	-	81
72.6	5	-	6	-	13	26	-	-	-	-	-	50
<b>73</b>	<b>7</b>	-	<b>12</b>	<b>17</b>	-	<b>36</b>	<b>51</b>	-	-	-	-	<b>123</b>
73.1	4	-	7	17	-	36	51	-	-	-	-	115
73.2	3	-	5	-	-	-	-	-	-	-	-	8
<b>74</b>	<b>1.487</b>	<b>816</b>	<b>1.082</b>	<b>361</b>	<b>454</b>	<b>517</b>	<b>514</b>	<b>120</b>	-	-	-	<b>5.351</b>
74.1	551	370	486	188	141	45	-	-	-	-	-	1.781
74.2	579	244	246	35	23	33	-	-	-	-	-	1.160
74.3	2	10	16	9	-	-	-	-	-	-	-	37
74.4	14	20	38	15	28	-	-	-	-	-	-	115
74.5	-	-	-	-	-	-	-	-	-	-	-	-
74.6	7	2	9	7	29	110	128	120	-	-	-	412
74.7	185	58	107	44	123	242	321	-	-	-	-	1.080
74.8	149	112	180	63	110	87	65	-	-	-	-	766
<b>M ISTRUZIONE</b>	<b>33</b>	<b>56</b>	<b>93</b>	<b>107</b>	<b>120</b>	<b>70</b>	-	-	-	-	-	<b>479</b>
<b>80</b>	<b>33</b>	<b>56</b>	<b>93</b>	<b>107</b>	<b>120</b>	<b>70</b>	-	-	-	-	-	<b>479</b>
80.1	3	14	52	59	21	-	-	-	-	-	-	149
80.2	-	4	-	15	56	70	-	-	-	-	-	145
80.3	-	-	-	-	-	-	-	-	-	-	-	-
80.4	30	38	41	33	43	-	-	-	-	-	-	185

**Tavola 3.20 segue - Addetti alle unità locali delle imprese per classe di addetti, sezione, sottosezione, divisione, gruppo di attività economica e tipo di comune**

ATTIVITÀ ECONOMICHE TIPO DI COMUNE		CLASSI DI ADDETTI											Totale
		1	2	3 - 5	6 - 9	10 - 19	20 - 49	50 - 99	100 - 199	200 - 499	500 - 999	1000 e più	
<b>N</b>	<b>SANITÀ E ALTRI SERVIZI SOCIALI</b>	<b>594</b>	<b>404</b>	<b>250</b>	<b>181</b>	<b>81</b>	<b>111</b>	-	-	<b>242</b>	-	-	<b>1.863</b>
<b>85</b>		<b>594</b>	<b>404</b>	<b>250</b>	<b>181</b>	<b>81</b>	<b>111</b>	-	-	<b>242</b>	-	-	<b>1.863</b>
85.1		566	396	227	119	12	70	-	-	242	-	-	1.632
85.2		22	6	9	-	-	-	-	-	-	-	-	37
85.3		6	2	14	62	69	41	-	-	-	-	-	194
<b>O</b>	<b>ALTRI SERVIZI PUBBLICI, SOCIALI E PERSONALI</b>	<b>910</b>	<b>630</b>	<b>769</b>	<b>259</b>	<b>257</b>	<b>243</b>	<b>296</b>	-	-	-	-	<b>3.364</b>
<b>90</b>		<b>25</b>	<b>14</b>	<b>29</b>	<b>41</b>	<b>60</b>	<b>26</b>	<b>143</b>	-	-	-	-	<b>338</b>
90.0		25	14	29	41	60	26	143	-	-	-	-	338
<b>92</b>		<b>149</b>	<b>114</b>	<b>251</b>	<b>125</b>	<b>152</b>	<b>136</b>	<b>91</b>	-	-	-	-	<b>1.018</b>
92.1		2	2	17	-	-	-	-	-	-	-	-	21
92.2		16	10	36	38	30	41	-	-	-	-	-	171
92.3		84	66	119	56	59	38	-	-	-	-	-	422
92.4		1	4	-	-	-	-	-	-	-	-	-	5
92.5		-	2	12	14	22	-	91	-	-	-	-	141
92.6		40	22	47	17	41	57	-	-	-	-	-	224
92.7		6	8	20	-	-	-	-	-	-	-	-	34
<b>93</b>		<b>736</b>	<b>502</b>	<b>489</b>	<b>93</b>	<b>45</b>	<b>81</b>	<b>62</b>	-	-	-	-	<b>2.008</b>
93.0		736	502	489	93	45	81	62	-	-	-	-	2.008
<b>TOTALE</b>		<b>14.093</b>	<b>12.692</b>	<b>19.659</b>	<b>10.550</b>	<b>10.184</b>	<b>9.789</b>	<b>5.615</b>	<b>4.130</b>	<b>2.018</b>	<b>721</b>	<b>1.849</b>	<b>91.300</b>
di cui addetti alle unità locali:													
- artigiane		4.361	3.562	6.267	3.469	2.150	224	-	-	-	-	-	20.033
- dell'industria in senso stretto (a)		1.408	1.328	3.087	2.366	2.743	2.738	1.764	1.520	797	-	1.849	19.600
- dei servizi		11.319	10.130	13.455	5.764	4.956	4.840	3.653	2.349	1.221	721	-	58.408
TIPO DI COMUNE													
- Comune capoluogo		3.035	3.260	5.519	3.252	3.480	3.605	2.253	2.329	1.556	-	-	28.289
- Altri comuni		11.058	9.432	14.140	7.298	6.704	6.184	3.362	1.801	462	721	1.849	63.011
<b>TOTALE</b>		<b>14.093</b>	<b>12.692</b>	<b>19.659</b>	<b>10.550</b>	<b>10.184</b>	<b>9.789</b>	<b>5.615</b>	<b>4.130</b>	<b>2.018</b>	<b>721</b>	<b>1.849</b>	<b>91.300</b>

(a) Comprende le sezioni di attività: C - Estrazione di minerali; D - Attività manifatturiere; E - Produzione e distribuzione di energia elettrica, gas e acqua

**Tavola 3.21 - Unità locali delle imprese e addetti per tipo di unità locale, sezione, sottosezione, divisione e gruppo di attività economica, classe di addetti e tipo di comune**

ATTIVITÀ ECONOMICHE CLASSI DI ADDETTI TIPO DI COMUNE	UNITÀ LOCALI					
	OPERATIVE		AMMINISTRATIVO/GESTIONALI		TOTALE	
	N.	Addetti	N.	Addetti	N.	Addetti
<b>A</b> <b>AGRICOLTURA, CACCIA E SILVICOLTURA</b>	<b>86</b>	<b>305</b>	<b>6</b>	<b>15</b>	<b>92</b>	<b>320</b>
<b>01</b>	<b>74</b>	<b>255</b>	<b>5</b>	<b>14</b>	<b>79</b>	<b>269</b>
01.1	11	98	3	5	14	103
01.2	7	20	-	-	7	20
01.4	56	137	2	9	58	146
01.5	-	-	-	-	-	-
<b>02</b>	<b>12</b>	<b>50</b>	<b>1</b>	<b>1</b>	<b>13</b>	<b>51</b>
02.0	12	50	1	1	13	51
<b>B</b> <b>PESCA, PISCICOLTURA E SERVIZI CONNESSI</b>	<b>163</b>	<b>529</b>	<b>11</b>	<b>24</b>	<b>174</b>	<b>553</b>
<b>05</b>	<b>163</b>	<b>529</b>	<b>11</b>	<b>24</b>	<b>174</b>	<b>553</b>
05.0	163	529	11	24	174	553
<b>C</b> <b>ESTRAZIONE DI MINERALI</b>	<b>117</b>	<b>717</b>	<b>79</b>	<b>251</b>	<b>196</b>	<b>968</b>
<b>CA</b> <b>ESTRAZIONE DI MINERALI ENERGETICI</b>	-	-	-	-	-	-
10	-	-	-	-	-	-
10.1	-	-	-	-	-	-
10.2	-	-	-	-	-	-
10.3	-	-	-	-	-	-
<b>11</b>	-	-	-	-	-	-
11.1	-	-	-	-	-	-
11.2	-	-	-	-	-	-
<b>12</b>	-	-	-	-	-	-
12.0	-	-	-	-	-	-
<b>CB</b> <b>ESTRAZIONE DI MINERALI NON ENERGETICI</b>	<b>117</b>	<b>717</b>	<b>79</b>	<b>251</b>	<b>196</b>	<b>968</b>
13	-	-	<b>2</b>	<b>87</b>	<b>2</b>	<b>87</b>
13.1	-	-	-	-	-	-
13.2	-	-	2	87	2	87
<b>14</b>	<b>117</b>	<b>717</b>	<b>77</b>	<b>164</b>	<b>194</b>	<b>881</b>
14.1	90	548	72	158	162	706
14.2	18	112	1	2	19	114
14.3	1	8	1	1	2	9
14.4	1	1	-	-	1	1
14.5	7	48	3	3	10	51
<b>D</b> <b>ATTIVITÀ MANIFATTURIERE</b>	<b>3.091</b>	<b>16.570</b>	<b>232</b>	<b>688</b>	<b>3.323</b>	<b>17.258</b>
<b>DA</b> <b>INDUSTRIE ALIMENTARI, DELLE BEVANDE E DEL TABACCO</b>	<b>564</b>	<b>3.027</b>	<b>63</b>	<b>175</b>	<b>627</b>	<b>3.202</b>
15	564	3.027	63	175	627	3.202
15.1	19	128	5	26	24	154
15.2	5	238	-	-	5	238
15.3	2	17	-	-	2	17
15.4	32	107	4	11	36	118
15.5	49	596	13	60	62	656
15.6	16	51	2	2	18	53
15.7	2	27	-	-	2	27
15.8	419	1.724	38	74	457	1.798
15.9	20	139	1	2	21	141
16	-	-	-	-	-	-
16.0	-	-	-	-	-	-
<b>DB</b> <b>INDUSTRIE TESSILI E DELL'ABBIGLIAMENTO</b>	<b>256</b>	<b>665</b>	<b>10</b>	<b>22</b>	<b>266</b>	<b>687</b>
17	123	333	2	5	125	338
17.1	2	32	-	-	2	32
17.2	12	19	-	-	12	19
17.3	1	1	-	-	1	1
17.4	33	105	2	5	35	110
17.5	49	119	-	-	49	119
17.6	7	9	-	-	7	9
17.7	19	48	-	-	19	48
<b>18</b>	<b>133</b>	<b>332</b>	<b>8</b>	<b>17</b>	<b>141</b>	<b>349</b>
18.1	5	11	-	-	5	11
18.2	115	285	5	11	120	296
18.3	13	36	3	6	16	42
<b>DC</b> <b>INDUSTRIE CONCIARIE, FABBRICAZIONE DI PRODOTTI IN CUOIO, PELLE E SIMILARI</b>	<b>28</b>	<b>58</b>	<b>1</b>	<b>1</b>	<b>29</b>	<b>59</b>
19	28	58	1	1	29	59
19.1	7	17	-	-	7	17
19.2	16	27	1	1	17	28
19.3	5	14	-	-	5	14
<b>DD</b> <b>INDUSTRIA DEL LEGNO E DEI PRODOTTI IN LEGNO</b>	<b>767</b>	<b>2.321</b>	<b>50</b>	<b>75</b>	<b>817</b>	<b>2.396</b>
20	767	2.321	50	75	817	2.396
20.1	19	58	2	2	21	60
20.2	-	-	-	-	-	-
20.3	492	1.161	29	41	521	1.202
20.4	9	66	-	-	9	66
20.5	247	1.036	19	32	266	1.068

**Tavola 3.21 segue - Unità locali delle imprese e addetti per tipo di unità locale, sezione, sottosezione, divisione e gruppo di attività economica, classe di addetti e tipo di comune**

ATTIVITÀ ECONOMICHE CLASSI DI ADDETTI TIPO DI COMUNE	UNITÀ LOCALI					
	OPERATIVE		AMMINISTRATIVO/GESTIONALI		TOTALE	
	N.	Addetti	N.	Addetti	N.	Addetti
<b>DE FABBRICAZIONE DELLA PASTA-CARTA, DELLA CARTA E DEI PRODOTTI DI CARTA; STAMPA ED EDITORIA</b>	<b>122</b>	<b>585</b>	<b>10</b>	<b>132</b>	<b>132</b>	<b>717</b>
21	7	99	-	-	7	99
21.1	1	18	-	-	1	18
21.2	6	81	-	-	6	81
<b>22</b>	<b>115</b>	<b>486</b>	<b>10</b>	<b>132</b>	<b>125</b>	<b>618</b>
22.1	23	110	4	122	27	232
22.2	83	344	6	10	89	354
22.3	9	32	-	-	9	32
<b>DF FABBRICAZIONE DI COKE, RAFFINERIE DI PETROLIO, TRATTAMENTO DEI COMBUSTIBILI NUCLEARI</b>	<b>9</b>	<b>90</b>	<b>4</b>	<b>26</b>	<b>13</b>	<b>116</b>
23	9	90	4	26	13	116
23.1	-	-	-	-	-	-
23.2	9	90	4	26	13	116
23.3	-	-	-	-	-	-
<b>DG FABBRICAZIONE DI PRODOTTI CHIMICI E DI FIBRE SINTETICHE E ARTIFICIALI</b>	<b>20</b>	<b>2.518</b>	<b>3</b>	<b>4</b>	<b>23</b>	<b>2.522</b>
24	20	2.518	3	4	23	2.522
24.1	7	2.199	1	2	8	2.201
24.2	1	1	-	-	1	1
24.3	7	34	-	-	7	34
24.4	-	-	-	-	-	-
24.5	2	10	-	-	2	10
24.6	2	13	2	2	4	15
24.7	1	261	-	-	1	261
<b>DH FABBRICAZIONE DI ARTICOLI IN GOMMA E MATERIE PLASTICHE</b>	<b>34</b>	<b>423</b>	<b>1</b>	<b>2</b>	<b>35</b>	<b>425</b>
25	34	423	1	2	35	425
25.1	10	77	-	-	10	77
25.2	24	346	1	2	25	348
<b>DI FABBRICAZIONE DI PRODOTTI DELLA LAVORAZIONE DI MINERALI NON METALLIFERI</b>	<b>277</b>	<b>2.042</b>	<b>24</b>	<b>72</b>	<b>301</b>	<b>2.114</b>
26	277	2.042	24	72	301	2.114
26.1	39	123	1	3	40	126
26.2	25	37	-	-	25	37
26.3	3	117	1	3	4	120
26.4	3	187	-	-	3	187
26.5	6	128	-	-	6	128
26.6	95	772	15	52	110	824
26.7	104	676	7	14	111	690
26.8	2	2	-	-	2	2
<b>DJ PRODUZIONE DI METALLO E FABBRICAZIONE DI PRODOTTI IN METALLO</b>	<b>372</b>	<b>1.783</b>	<b>23</b>	<b>105</b>	<b>395</b>	<b>1.888</b>
27	2	6	-	-	2	6
27.1	-	-	-	-	-	-
27.2	-	-	-	-	-	-
27.3	-	-	-	-	-	-
27.4	2	6	-	-	2	6
27.5	-	-	-	-	-	-
<b>28</b>	<b>370</b>	<b>1.777</b>	<b>23</b>	<b>105</b>	<b>393</b>	<b>1.882</b>
28.1	185	1.036	13	91	198	1.127
28.2	-	-	-	-	-	-
28.3	-	-	-	-	-	-
28.4	-	-	-	-	-	-
28.5	24	404	-	-	24	404
28.6	6	25	1	2	7	27
28.7	155	312	9	12	164	324
<b>DK FABBRICAZIONE DI MACCHINE ED APPARECCHI MECCANICI, COMPRESI L'INSTALLAZIONE, IL MONTAGGIO, LA RIPARAZIONE E LA MANUTENZIONE</b>	<b>104</b>	<b>693</b>	<b>1</b>	<b>5</b>	<b>105</b>	<b>698</b>
29	104	693	1	5	105	698
29.1	13	49	-	-	13	49
29.2	49	201	1	5	50	206
29.3	17	36	-	-	17	36
29.4	1	3	-	-	1	3
29.5	23	399	-	-	23	399
29.6	-	-	-	-	-	-
29.7	1	5	-	-	1	5

**Tavola 3.21 segue - Unità locali delle imprese e addetti per tipo di unità locale, sezione, sottosezione, divisione e gruppo di attività economica, classe di addetti e tipo di comune**

ATTIVITÀ ECONOMICHE CLASSI DI ADDETTI TIPO DI COMUNE		UNITÀ LOCALI					
		OPERATIVE		AMMINISTRATIVO/GESTIONALI		TOTALE	
		N.	Addetti	N.	Addetti	N.	Addetti
<b>DL</b>	<b>FABBRICAZIONE DI MACCHINE ELETTRICHE E DI APPARECCHIATURE ELETTRICHE ED OTTICHE</b>	<b>253</b>	<b>1.200</b>	<b>15</b>	<b>25</b>	<b>268</b>	<b>1.225</b>
30		-	-	-	-	-	-
30.0		-	-	-	-	-	-
31		55	438	3	4	58	442
31.1		11	124	3	4	14	128
31.2		5	39	-	-	5	39
31.3		-	-	-	-	-	-
31.4		-	-	-	-	-	-
31.5		8	22	-	-	8	22
31.6		31	253	-	-	31	253
32		77	499	7	11	84	510
32.1		-	-	-	-	-	-
32.2		77	499	7	11	84	510
32.3		-	-	-	-	-	-
33		121	263	5	10	126	273
33.1		96	195	1	3	97	198
33.2		3	17	-	-	3	17
33.3		1	4	-	-	1	4
33.4		21	47	4	7	25	54
33.5		-	-	-	-	-	-
<b>DM</b>	<b>FABBRICAZIONE DI MEZZI DI TRASPORTO</b>	<b>62</b>	<b>460</b>	<b>2</b>	<b>1</b>	<b>64</b>	<b>461</b>
34		2	13	-	-	2	13
34.1		-	-	-	-	-	-
34.2		1	10	-	-	1	10
34.3		1	3	-	-	1	3
35		60	447	2	1	62	448
35.1		58	382	2	1	60	383
35.2		1	60	-	-	1	60
35.3		1	5	-	-	1	5
35.4		-	-	-	-	-	-
35.5		-	-	-	-	-	-
<b>DN</b>	<b>ALTRE INDUSTRIE MANIFATTURIERE</b>	<b>223</b>	<b>705</b>	<b>25</b>	<b>43</b>	<b>248</b>	<b>748</b>
36		211	667	25	43	236	710
36.1		124	491	10	20	134	511
36.2		67	93	14	21	81	114
36.3		-	-	-	-	-	-
36.4		1	2	-	-	1	2
36.5		2	2	-	-	2	2
36.6		17	79	1	2	18	81
37		12	38	-	-	12	38
37.1		4	17	-	-	4	17
37.2		8	21	-	-	8	21
<b>E</b>	<b>PRODUZIONE E DISTRIBUZIONE DI ENERGIA ELETTRICA, GAS E ACQUA</b>	<b>51</b>	<b>1.073</b>	<b>7</b>	<b>301</b>	<b>58</b>	<b>1.374</b>
40		29	866	4	296	33	1.162
40.1		27	860	3	291	30	1.151
40.2		2	6	1	5	3	11
40.3		-	-	-	-	-	-
41		22	207	3	5	25	212
41.0		22	207	3	5	25	212
<b>F</b>	<b>COSTRUZIONI</b>	<b>2.980</b>	<b>11.789</b>	<b>206</b>	<b>630</b>	<b>3.186</b>	<b>12.419</b>
45		2.980	11.789	206	630	3.186	12.419
45.1		180	376	7	19	187	395
45.2		2.116	8.959	189	580	2.305	9.539
45.3		465	1.977	5	15	470	1.992
45.4		218	476	5	16	223	492
45.5		1	1	-	-	1	1
<b>G</b>	<b>COMMERCIO ALL'INGROSSO E AL DETTAGLIO; RIPARAZIONE DI AUTOVEICOLI, MOTOCICLI E DI BENI PERSONALI E PER LA CASA</b>	<b>11.612</b>	<b>25.092</b>	<b>113</b>	<b>442</b>	<b>11.725</b>	<b>25.534</b>
50		1.587	3.940	16	108	1.603	4.048
50.1		138	713	10	91	148	804
50.2		1.105	2.413	3	5	1.108	2.418
50.3		103	266	3	12	106	278
50.4		61	140	-	-	61	140
50.5		180	408	-	-	180	408
51		1.095	3.861	31	123	1.126	3.984
51.1		298	464	6	16	304	480
51.2		57	183	-	-	57	183
51.3		378	1.521	10	34	388	1.555
51.4		171	752	8	44	179	796
51.5		111	571	6	25	117	596
51.6		79	366	1	4	80	370
51.7		1	4	-	-	1	4

**Tavola 3.21 segue - Unità locali delle imprese e addetti per tipo di unità locale, sezione, sottosezione, divisione e gruppo di attività economica, classe di addetti e tipo di comune**

ATTIVITÀ ECONOMICHE CLASSI DI ADDETTI TIPO DI COMUNE	UNITÀ LOCALI					
	OPERATIVE		AMMINISTRATIVO/GESTIONALI		TOTALE	
	N.	Addetti	N.	Addetti	N.	Addetti
<b>52</b>	<b>8.930</b>	<b>17.291</b>	<b>66</b>	<b>211</b>	<b>8.996</b>	<b>17.502</b>
52.1	1.394	3.784	13	70	1.407	3.854
52.2	1.947	3.147	7	15	1.954	3.162
52.3	290	706	-	-	290	706
52.4	4.143	8.066	42	117	4.185	8.183
52.5	18	25	1	3	19	28
52.6	857	1.183	-	-	857	1.183
52.7	281	380	3	6	284	386
<b>H ALBERGHI E RISTORANTI</b>	<b>2.523</b>	<b>6.984</b>	<b>19</b>	<b>107</b>	<b>2.542</b>	<b>7.091</b>
<b>55</b>	<b>2.523</b>	<b>6.984</b>	<b>19</b>	<b>107</b>	<b>2.542</b>	<b>7.091</b>
55.1	220	1.501	8	82	228	1.583
55.2	113	347	2	2	115	349
55.3	721	2.111	4	11	725	2.122
55.4	1.436	2.896	4	11	1.440	2.907
55.5	33	129	1	1	34	130
<b>I TRASPORTI, MAGAZZINAGGIO E COMUNICAZIONI</b>	<b>1.416</b>	<b>8.031</b>	<b>63</b>	<b>1.171</b>	<b>1.479</b>	<b>9.202</b>
<b>60</b>	<b>1.071</b>	<b>4.203</b>	<b>40</b>	<b>624</b>	<b>1.111</b>	<b>4.827</b>
60.1	48	1.366	14	400	62	1.766
60.2	1.023	2.837	26	224	1.049	3.061
60.3	-	-	-	-	-	-
<b>61</b>	<b>30</b>	<b>101</b>	<b>2</b>	<b>69</b>	<b>32</b>	<b>170</b>
61.1	30	101	2	69	32	170
61.2	-	-	-	-	-	-
<b>62</b>	<b>3</b>	<b>816</b>	<b>5</b>	<b>131</b>	<b>8</b>	<b>947</b>
62.1	3	816	5	131	8	947
62.2	-	-	-	-	-	-
62.3	-	-	-	-	-	-
<b>63</b>	<b>140</b>	<b>762</b>	<b>10</b>	<b>174</b>	<b>150</b>	<b>936</b>
63.1	19	175	1	132	20	307
63.2	42	299	4	11	46	310
63.3	57	199	2	13	59	212
63.4	22	89	3	18	25	107
<b>64</b>	<b>172</b>	<b>2.149</b>	<b>6</b>	<b>173</b>	<b>178</b>	<b>2.322</b>
64.1	142	1.536	6	173	148	1.709
64.2	30	613	-	-	30	613
<b>J INTERMEDIAZIONE MONETARIA E FINANZIARIA</b>	<b>512</b>	<b>3.139</b>	<b>24</b>	<b>541</b>	<b>536</b>	<b>3.680</b>
<b>65</b>	<b>176</b>	<b>2.403</b>	<b>12</b>	<b>518</b>	<b>188</b>	<b>2.921</b>
65.1	84	2.043	9	411	93	2.454
65.2	92	360	3	107	95	467
<b>66</b>	<b>31</b>	<b>84</b>	<b>7</b>	<b>16</b>	<b>38</b>	<b>100</b>
66.0	31	84	7	16	38	100
<b>67</b>	<b>305</b>	<b>652</b>	<b>5</b>	<b>7</b>	<b>310</b>	<b>659</b>
67.1	18	33	-	-	18	33
67.2	287	619	5	7	292	626
<b>K ATTIVITÀ IMMOBILIARI, NOLEGGIO, INFORMATICA, RICERCA, ALTRE ATTIVITÀ PROFESSIONALI ED IMPRENDITORIALI</b>	<b>2.945</b>	<b>7.066</b>	<b>36</b>	<b>129</b>	<b>2.981</b>	<b>7.195</b>
<b>70</b>	<b>273</b>	<b>540</b>	<b>6</b>	<b>11</b>	<b>279</b>	<b>551</b>
70.1	59	135	3	3	62	138
70.2	47	80	1	3	48	83
70.3	167	325	2	5	169	330
<b>71</b>	<b>145</b>	<b>254</b>	<b>7</b>	<b>32</b>	<b>152</b>	<b>286</b>
71.1	61	128	5	25	66	153
71.2	33	57	-	-	33	57
71.3	10	12	-	-	10	12
71.4	41	57	2	7	43	64
<b>72</b>	<b>224</b>	<b>864</b>	<b>4</b>	<b>20</b>	<b>228</b>	<b>884</b>
72.1	16	33	-	-	16	33
72.2	37	264	1	13	38	277
72.3	138	435	2	6	140	441
72.4	1	2	-	-	1	2
72.5	23	80	1	1	24	81
72.6	9	50	-	-	9	50
<b>73</b>	<b>14</b>	<b>123</b>	<b>-</b>	<b>-</b>	<b>14</b>	<b>123</b>
73.1	10	115	-	-	10	115
73.2	4	8	-	-	4	8
<b>74</b>	<b>2.289</b>	<b>5.285</b>	<b>19</b>	<b>66</b>	<b>2.308</b>	<b>5.351</b>
74.1	904	1.732	12	49	916	1.781
74.2	779	1.159	1	1	780	1.160
74.3	11	36	1	1	12	37
74.4	39	115	-	-	39	115
74.5	-	-	-	-	-	-
74.6	20	412	-	-	20	412
74.7	269	1.080	-	-	269	1.080
74.8	267	751	5	15	272	766
<b>M ISTRUZIONE</b>	<b>111</b>	<b>477</b>	<b>1</b>	<b>2</b>	<b>112</b>	<b>479</b>
<b>80</b>	<b>111</b>	<b>477</b>	<b>1</b>	<b>2</b>	<b>112</b>	<b>479</b>
80.1	32	147	1	2	33	149
80.2	10	145	-	-	10	145
80.3	-	-	-	-	-	-
80.4	69	185	-	-	69	185

**Tavola 3.21 segue - Unità locali delle imprese e addetti per tipo di unità locale, sezione, sottosezione, divisione e gruppo di attività economica, classe di addetti e tipo di comune**

ATTIVITÀ ECONOMICHE CLASSI DI ADDETTI TIPO DI COMUNE	UNITÀ LOCALI					
	OPERATIVE		AMMINISTRATIVO/GESTIONALI		TOTALE	
	N.	Addetti	N.	Addetti	N.	Addetti
<b>N SANITÀ E ALTRI SERVIZI SOCIALI</b>	<b>906</b>	<b>1.832</b>	<b>2</b>	<b>31</b>	<b>908</b>	<b>1.863</b>
85	906	1.832	2	31	908	1.863
85.1	850	1.601	2	31	852	1.632
85.2	28	37	-	-	28	37
85.3	28	194	-	-	28	194
<b>O ALTRI SERVIZI PUBBLICI, SOCIALI E PERSONALI</b>	<b>1.513</b>	<b>3.235</b>	<b>12</b>	<b>129</b>	<b>1.525</b>	<b>3.364</b>
90	51	265	2	73	53	338
90.0	51	265	2	73	53	338
92	312	999	7	19	319	1.018
92.1	6	17	1	4	7	21
92.2	39	167	1	4	40	171
92.3	165	412	4	10	169	422
92.4	3	5	-	-	3	5
92.5	9	141	-	-	9	141
92.6	74	223	1	1	75	224
92.7	16	34	-	-	16	34
93	1.150	1.971	3	37	1.153	2.008
93.0	1.150	1.971	3	37	1.153	2.008
<b>TOTALE</b>	<b>28.026</b>	<b>86.839</b>	<b>811</b>	<b>4.461</b>	<b>28.837</b>	<b>91.300</b>
di cui unità locali:						
- dell'industria in senso stretto (a)	3.259	18.360	318	1.240	3.577	19.600
- dei servizi	21.538	55.856	270	2.552	21.808	58.408
<b>CLASSE DI ADDETTI</b>						
0 - 1	14.081	13.794	315	299	14.396	14.093
2	6.177	12.354	169	338	6.346	12.692
3 - 5	5.177	18.975	195	684	5.372	19.659
6 - 9	1.428	10.178	53	372	1.481	10.550
10 - 19	747	9.643	39	541	786	10.184
20 - 49	312	9.190	22	599	334	9.789
50 - 99	69	4.681	13	934	82	5.615
100 - 199	26	3.436	5	694	31	4.130
200 - 499	7	2.018	-	-	7	2.018
500 - 999	1	721	-	-	1	721
1000 e più	1	1.849	-	-	1	1.849
<b>TOTALE</b>	<b>28.026</b>	<b>86.839</b>	<b>811</b>	<b>4.461</b>	<b>28.837</b>	<b>91.300</b>
<b>TIPO DI COMUNE</b>						
- Comune capoluogo	6.867	26.297	234	1.992	7.101	28.289
- Altri comuni	21.159	60.542	577	2.469	21.736	63.011
<b>TOTALE</b>	<b>28.026</b>	<b>86.839</b>	<b>811</b>	<b>4.461</b>	<b>28.837</b>	<b>91.300</b>

(a) Comprende le sezioni di attività: C - Estrazione di minerali; D - Attività manifatturiere; E - Produzione e distribuzione di energia elettrica, gas e acqua



**Tavola 3.22 - Unità locali delle imprese e addetti per classe di superficie coperta, sezione, sottosezione e divisione di attività economica, classe di addetti e tipo di comune**

ATTIVITÀ ECONOMICHE CLASSI DI ADDETTI TIPO DI COMUNE		CLASSI DI SUPERFICIE COPERTA (mq)										UNITÀ LOCALI CON SUPERFICIE NON INDI- CATA	
		1 - 50		51 - 100		101 - 200		201 - 500		501 E PIÙ			
		N.	Addetti	N.	Addetti	N.	Addetti	N.	Addetti	N.	Addetti		
<b>A</b>	<b>AGRICOLTURA, CACCIA E SILVICOLTURA</b>	27	39	12	34	10	50	7	22	9	118	27	57
01		22	32	12	34	7	15	6	18	9	118	23	52
02		5	7	-	-	3	35	1	4	-	-	4	5
<b>B</b>	<b>PESCA, PISCICOLTURA E SERVIZI CONNESSI</b>	29	45	12	62	4	50	1	12	2	37	126	347
05		29	45	12	62	4	50	1	12	2	37	126	347
<b>C</b>	<b>ESTRAZIONE DI MINERALI</b>	52	127	10	53	12	95	9	47	8	75	105	571
<b>CA</b>	<b>ESTRAZIONE DI MINERALI ENERGETICI</b>	-	-	-	-	-	-	-	-	-	-	-	-
10		-	-	-	-	-	-	-	-	-	-	-	-
11		-	-	-	-	-	-	-	-	-	-	-	-
12		-	-	-	-	-	-	-	-	-	-	-	-
<b>CB</b>	<b>ESTRAZIONE DI MINERALI NON ENERGETICI</b>	52	127	10	53	12	95	9	47	8	75	105	571
13		-	-	1	6	-	-	-	-	-	-	1	81
14		52	127	9	47	12	95	9	47	8	75	104	490
<b>D</b>	<b>ATTIVITÀ MANIFATTURIERE</b>	734	1.059	862	1.799	725	2.271	467	2.172	356	8.909	179	1.048
<b>DA</b>	<b>INDUSTRIE ALIMENTARI, DELLE BEVANDE E DEL TABACCO</b>	87	140	176	483	190	821	83	457	75	1.225	16	76
15		87	140	176	483	190	821	83	457	75	1.225	16	76
16		-	-	-	-	-	-	-	-	-	-	-	-
<b>DB</b>	<b>INDUSTRIE TESSILI E DELL'ABBIGLIAMENTO</b>	129	162	69	121	29	104	16	104	12	178	11	18
17		58	70	30	60	14	29	10	49	8	122	5	8
18		71	92	39	61	15	75	6	55	4	56	6	10
<b>DC</b>	<b>INDUSTRIE CONCIARIE, FABBRICAZIONE DI PRODOTTI IN CUIOIO, PELLE E SIMILARI</b>	8	9	9	13	4	11	5	12	3	14	-	-
19		8	9	9	13	4	11	5	12	3	14	-	-
<b>DD</b>	<b>INDUSTRIA DEL LEGNO E DEI PRODOTTI IN LEGNO</b>	131	144	222	310	224	427	153	554	65	907	22	54
20		131	144	222	310	224	427	153	554	65	907	22	54
<b>DE</b>	<b>FABBRICAZIONE DELLA PASTA-CARTA, DELLA CARTA E DEI PRODOTTI DI CARTA; STAMPA ED EDITORIA</b>	39	75	40	93	22	85	14	98	12	309	5	57
21		-	-	1	2	1	2	1	5	4	90	-	-
22		39	75	39	91	21	83	13	93	8	219	5	57
<b>DF</b>	<b>FABBRICAZIONE DI COKE, RAFFINERIE DI PETROLIO, TRATTAMENTO DEI COMBUSTIBILI NUCLEARI</b>	2	8	1	3	1	3	3	23	5	70	1	9
23		2	8	1	3	1	3	3	23	5	70	1	9
<b>DG</b>	<b>FABBRICAZIONE DI PRODOTTI CHIMICI E DI FIBRE SINTETICHE E ARTIFICIALI</b>	3	4	3	6	2	7	1	5	13	2.499	1	1
24		3	4	3	6	2	7	1	5	13	2.499	1	1
<b>DH</b>	<b>FABBRICAZIONE DI ARTICOLI IN GOMMA E MATERIE PLASTICHE</b>	2	2	4	8	5	29	8	43	16	343	-	-
25		2	2	4	8	5	29	8	43	16	343	-	-
<b>DI</b>	<b>FABBRICAZIONE DI PRODOTTI DELLA LAVORAZIONE DI MINERALI NON METALLIFERI</b>	45	108	58	201	48	145	46	208	56	1.216	48	236
26		45	108	58	201	48	145	46	208	56	1.216	48	236
<b>DJ</b>	<b>PRODUZIONE DI METALLO E FABBRICAZIONE DI PRODOTTI IN METALLO</b>	60	77	112	194	105	263	68	357	35	813	15	184
27		-	-	-	-	-	-	1	4	1	2	-	-
28		60	77	112	194	105	263	67	353	34	811	15	184
<b>DK</b>	<b>FABBRICAZIONE DI MACCHINE ED APPARECCHI MECCANICI, COMPRESI L'INSTALLAZIONE, IL MONTAGGIO, LA RIPARAZIONE E LA MANUTENZIONE</b>	25	40	21	55	22	79	16	68	9	341	12	115
29		25	40	21	55	22	79	16	68	9	341	12	115
<b>DL</b>	<b>FABBRICAZIONE DI MACCHINE ELETTRICHE E DI APPARECCHIATURE ELETTRICHE ED OTTICHE</b>	106	156	83	196	34	150	11	84	11	400	23	239
30		-	-	-	-	-	-	-	-	-	-	-	-
31		19	42	12	44	8	37	5	35	5	160	9	124
32		36	44	21	38	11	58	4	33	5	236	7	101
33		51	70	50	114	15	55	2	16	1	4	7	14
<b>DM</b>	<b>FABBRICAZIONE DI MEZZI DI TRASPORTO</b>	4	6	10	20	11	43	13	53	20	322	6	17
34		-	-	-	-	1	3	-	-	1	10	-	-
35		4	6	10	20	10	40	13	53	19	312	6	17

**Tavola 3.22 segue - Unità locali delle imprese e addetti per classe di superficie coperta, sezione, sottosezione e divisione di attività economica, classe di addetti e tipo di comune**

ATTIVITÀ ECONOMICHE CLASSI DI ADDETTI TIPO DI COMUNE		CLASSI DI SUPERFICIE COPERTA (mq)										UNITÀ LOCALI CON SUPERFICIE NON INDI- CATA	
		1 - 50		51 - 100		101 - 200		201 - 500		501 E PIÙ			
		N.	Addetti	N.	Addetti	N.	Addetti	N.	Addetti	N.	Addetti		
<b>DN</b>	<b>ALTRE INDUSTRIE MANI- FATTURIERE</b>	<b>93</b>	<b>128</b>	<b>54</b>	<b>96</b>	<b>28</b>	<b>104</b>	<b>30</b>	<b>106</b>	<b>24</b>	<b>272</b>	<b>19</b>	<b>42</b>
36		92	125	54	96	28	104	30	106	22	260	10	19
37		1	3	-	-	-	-	-	-	2	12	9	23
<b>E</b>	<b>PRODUZIONE E DISTRIBU- ZIONE DI ENERGIA ELET- TRICA, GAS E ACQUA</b>	<b>2</b>	<b>6</b>	<b>2</b>	<b>5</b>	<b>15</b>	<b>123</b>	<b>8</b>	<b>63</b>	<b>20</b>	<b>1.146</b>	<b>11</b>	<b>31</b>
40		-	-	1	2	10	55	7	56	15	1.049	-	-
41		2	6	1	3	5	68	1	7	5	97	11	31
<b>F</b>	<b>COSTRUZIONI</b>	<b>996</b>	<b>2.339</b>	<b>368</b>	<b>1.437</b>	<b>168</b>	<b>916</b>	<b>85</b>	<b>750</b>	<b>55</b>	<b>803</b>	<b>1.514</b>	<b>6.174</b>
45		996	2.339	368	1.437	168	916	85	750	55	803	1.514	6.174
<b>G</b>	<b>COMMERCIO ALL'IN- GROSSO E AL DETTAGLIO; RIPARAZIONE DI AUTOVEI- COLI, MOTOCICLI E DI BENI PERSONALI E PER LA CASA</b>	<b>4.359</b>	<b>6.138</b>	<b>2.816</b>	<b>5.095</b>	<b>1.525</b>	<b>3.688</b>	<b>921</b>	<b>3.536</b>	<b>437</b>	<b>4.381</b>	<b>1.667</b>	<b>2.696</b>
50		277	375	426	698	397	772	292	1.028	103	934	108	241
51		267	404	219	509	177	498	176	844	139	1.411	148	318
52		3.815	5.359	2.171	3.888	951	2.418	453	1.664	195	2.036	1.411	2.137
<b>H</b>	<b>ALBERGHI E RISTORANTI</b>	<b>519</b>	<b>1.033</b>	<b>931</b>	<b>1.944</b>	<b>511</b>	<b>1.417</b>	<b>220</b>	<b>893</b>	<b>190</b>	<b>1.280</b>	<b>171</b>	<b>524</b>
55		519	1.033	931	1.944	511	1.417	220	893	190	1.280	171	524
<b>I</b>	<b>TRASPORTI, MAGAZZINAG- GIO E COMUNICAZIONI</b>	<b>398</b>	<b>830</b>	<b>183</b>	<b>604</b>	<b>113</b>	<b>644</b>	<b>76</b>	<b>1.166</b>	<b>71</b>	<b>3.597</b>	<b>638</b>	<b>2.361</b>
60		283	474	99	282	61	237	41	458	39	1.415	588	1.961
61		13	29	4	18	1	15	2	78	-	-	12	30
62		-	-	-	-	3	55	1	13	3	800	1	79
63		54	174	35	90	11	69	11	108	9	299	30	196
64		48	153	45	214	37	268	21	509	20	1.083	7	95
<b>J</b>	<b>INTERMEDIAZIONE MONE- TARIA E FINANZIARIA</b>	<b>198</b>	<b>313</b>	<b>153</b>	<b>408</b>	<b>80</b>	<b>425</b>	<b>31</b>	<b>252</b>	<b>51</b>	<b>2.248</b>	<b>23</b>	<b>34</b>
65		32	74	41	123	35	256	28	226	49	2.236	3	6
66		11	16	14	38	8	28	1	11	-	-	4	7
67		155	223	98	247	37	141	2	15	2	12	16	21
<b>K</b>	<b>ATTIVITÀ IMMOBILIARI, NO- LEGGIO, INFORMATICA, RI- CERCA, ALTRE ATTIVITÀ PROFESSIONALI ED IM- PRENDITORIALI</b>	<b>1.656</b>	<b>2.358</b>	<b>697</b>	<b>1.609</b>	<b>209</b>	<b>937</b>	<b>36</b>	<b>239</b>	<b>38</b>	<b>509</b>	<b>345</b>	<b>1.543</b>
70		143	240	91	200	18	52	7	29	3	4	17	26
71		75	112	27	50	5	26	1	1	2	20	42	77
72		106	197	67	237	30	162	10	77	4	176	11	35
73		6	6	2	6	2	7	-	-	2	87	2	17
74		1.326	1.803	510	1.116	154	690	18	132	27	222	273	1.388
<b>M</b>	<b>ISTRUZIONE</b>	<b>26</b>	<b>40</b>	<b>44</b>	<b>116</b>	<b>22</b>	<b>135</b>	<b>12</b>	<b>93</b>	<b>6</b>	<b>89</b>	<b>2</b>	<b>6</b>
80		26	40	44	116	22	135	12	93	6	89	2	6
<b>N</b>	<b>SANITÀ E ALTRI SERVIZI SOCIALI</b>	<b>540</b>	<b>683</b>	<b>274</b>	<b>511</b>	<b>52</b>	<b>149</b>	<b>6</b>	<b>67</b>	<b>7</b>	<b>314</b>	<b>29</b>	<b>139</b>
85		540	683	274	511	52	149	6	67	7	314	29	139
<b>O</b>	<b>ALTRI SERVIZI PUBBLICI, SOCIALI E PERSONALI</b>	<b>870</b>	<b>1.244</b>	<b>333</b>	<b>698</b>	<b>89</b>	<b>251</b>	<b>66</b>	<b>234</b>	<b>34</b>	<b>329</b>	<b>133</b>	<b>608</b>
90		11	36	3	13	5	34	-	-	2	73	32	182
92		80	129	68	147	41	95	54	199	26	123	50	325
93		779	1.079	262	538	43	122	12	35	6	133	51	101
<b>TOTALE</b>		<b>10.406</b>	<b>16.254</b>	<b>6.697</b>	<b>14.375</b>	<b>3.535</b>	<b>11.151</b>	<b>1.945</b>	<b>9.546</b>	<b>1.284</b>	<b>23.835</b>	<b>4.970</b>	<b>16.139</b>
di cui unità locali:													
- artigiane		2.729	4.298	1.855	3.813	1.208	3.175	752	2.908	205	1.423	1.822	4.416
- dell'industria in senso stretto (a)		788	1.192	874	1.857	752	2.489	484	2.282	384	10.130	295	1.650
- dei servizi		8.566	12.639	5.431	10.985	2.601	7.646	1.368	6.480	834	12.747	3.008	7.911
<b>CLASSE DI ADDETTI</b>													
0 - 1		7.040	6.926	3.035	2.950	1.074	1.033	339	319	103	97	2.805	2.768
2		2.208	4.416	1.934	3.868	895	1.790	365	730	86	172	858	1.716
3 - 5		993	3.467	1.448	5.108	1.144	4.270	746	2.894	298	1.203	743	2.717
6 - 9		139	979	213	1.470	299	2.106	294	2.096	255	1.869	281	2.030
10 - 19		25	283	57	735	101	1.255	156	1.976	270	3.653	177	2.282
20 - 49		-	-	10	244	21	644	41	1.224	181	5.294	81	2.383
50 - 99		-	-	-	-	1	53	4	307	56	3.763	21	1.492
100 - 199		1	183	-	-	-	-	-	-	27	3.576	3	371
200 - 499		-	-	-	-	-	-	-	-	6	1.638	1	380
500 - 999		-	-	-	-	-	-	-	-	1	721	-	-
1000 e più		-	-	-	-	-	-	-	-	1	1.849	-	-
<b>TOTALE</b>		<b>10.406</b>	<b>16.254</b>	<b>6.697</b>	<b>14.375</b>	<b>3.535</b>	<b>11.151</b>	<b>1.945</b>	<b>9.546</b>	<b>1.284</b>	<b>23.835</b>	<b>4.970</b>	<b>16.139</b>
<b>TIPO DI COMUNE</b>													
- Comune capoluogo		2.617	4.316	1.879	4.484	893	3.537	524	3.062	382	8.994	806	3.896
- Altri comuni		7.789	11.938	4.818	9.891	2.642	7.614	1.421	6.484	902	14.841	4.164	12.243
<b>TOTALE</b>		<b>10.406</b>	<b>16.254</b>	<b>6.697</b>	<b>14.375</b>	<b>3.535</b>	<b>11.151</b>	<b>1.945</b>	<b>9.546</b>	<b>1.284</b>	<b>23.835</b>	<b>4.970</b>	<b>16.139</b>

(a) Comprende le sezioni di attività: C - Estrazione di minerali; D - Attività manifatturiere; E - Produzione e distribuzione di energia elettrica, gas e acqua

**Tavola 3.23 - Mezzi di trasporto in dotazione alle unità locali delle imprese per tipo, sezione, sottosezione e divisione di attività economica, classe di addetti e tipo di comune**

ATTIVITÀ ECONOMICHE CLASSI DI ADDETTI TIPO DI COMUNE	MOTOVEICOLI		AUTOVETTURE		AUTOBUS		AUTOCARRI		RIMORCHI E MORCHI E MOTRICI		SEMIRI- AUTOVEICOLI PER USI SPECIALI O PER TRA- SPORTI SPECIFICI (a)		Unità locali con mezzi di trasporto non indicati (b)
	Unità locali	N.	Unità locali	N.	Unità locali	N.	Unità locali	N.	Unità locali	N.	Unità locali	N.	
	<b>A</b>	*	*	*	*	*	*	*	*	*	*	*	
<b>01</b>	1	1	27	48	1	1	20	29	7	13	13	18	27
<b>02</b>	3	4	3	32	2	2	6	6	-	-	4	6	3
<b>B</b>	1	1	27	34	-	-	6	19	-	-	4	6	141
<b>05</b>	1	1	27	34	-	-	6	19	-	-	4	6	141
<b>C</b>	*	*	*	*	*	*	*	*	*	*	*	*	*
<b>CA</b>	-	-	-	-	-	-	-	-	-	-	-	-	-
<b>10</b>	-	-	-	-	-	-	-	-	-	-	-	-	-
<b>11</b>	-	-	-	-	-	-	-	-	-	-	-	-	-
<b>12</b>	-	-	-	-	-	-	-	-	-	-	-	-	-
<b>CB</b>	*	*	*	*	*	*	*	*	*	*	*	*	*
<b>13</b>	*	*	*	*	*	*	*	*	*	*	*	*	*
<b>14</b>	1	1	85	144	-	-	62	122	15	48	17	33	72
<b>D</b>	160	203	1.264	1.936	6	12	884	1.431	51	107	91	208	1.433
<b>DA</b>	41	58	254	400	1	5	207	375	7	13	30	74	201
<b>15</b>	41	58	254	400	1	5	207	375	7	13	30	74	201
<b>16</b>	-	-	-	-	-	-	-	-	-	-	-	-	-
<b>DB</b>	3	3	49	58	-	-	20	21	-	-	1	1	204
<b>17</b>	1	1	26	33	-	-	14	15	-	-	1	1	92
<b>18</b>	2	2	23	25	-	-	6	6	-	-	-	-	112
<b>DC</b>	-	-	8	9	-	-	8	15	-	-	-	-	15
<b>19</b>	-	-	8	9	-	-	8	15	-	-	-	-	15
<b>DD</b>	27	31	309	407	-	-	195	226	5	5	9	11	369
<b>20</b>	27	31	309	407	-	-	195	226	5	5	9	11	369
<b>DE</b>	9	12	55	94	-	-	16	23	1	1	-	-	68
<b>21</b>	1	1	4	10	-	-	4	9	-	-	-	-	1
<b>22</b>	8	11	51	84	-	-	12	14	1	1	-	-	67
<b>DF</b>	*	*	*	*	*	*	*	*	*	*	*	*	*
<b>23</b>	*	*	*	*	*	*	*	*	*	*	*	*	*
<b>DG</b>	1	1	6	7	-	-	8	10	2	3	-	-	12
<b>24</b>	1	1	6	7	-	-	8	10	2	3	-	-	12
<b>DH</b>	2	2	25	46	-	-	16	24	-	-	1	1	7
<b>25</b>	2	2	25	46	-	-	16	24	-	-	1	1	7

**Tavola 3.23 segue - Mezzi di trasporto in dotazione alle unità locali delle imprese per tipo, sezione, sottosezione e divisione di attività economica, classe di addetti e tipo di comune**

ATTIVITÀ ECONOMICHE CLASSI DI ADDETTI TIPO DI COMUNE	MOTOVEICOLI		AUTOVETTURE		AUTOBUS		AUTOCARRI		RIMORCHI MORCHI E MOTRICI		SEMIRI- SPECIALI O PER TRA- SPORTI SPECIFICI (a)		Unità locali con mezzi di trasporto non indicati (b)
	Unità locali	N.	Unità locali	N.	Unità locali	N.	Unità locali	N.	Unità locali	N.	Unità locali	N.	
DI FABBRICAZIONE DI PRODOTTI DELLA LAVORAZIONE DI MINERALI NON METALLIFERI	10	10	128	198	1	1	102	191	16	41	31	92	106
26 DJ PRODUZIONE DI METALLO E FABBRICAZIONE DI PRODOTTI IN METALLO	10 32	10 40	128 159	198 262	1 3	1 5	102 149	191 212	16 6	41 15	31 4	92 5	106 126
27	*	*	*	*	*	*	*	*	*	*	*	*	*
28	*	*	*	*	*	*	*	*	*	*	*	*	*
DK FABBRICAZIONE DI MACCHINE ED APPARECCHI MECCANICI, COMPRESI L'INSTALLAZIONE, IL MONTAGGIO, LA RIPARAZIONE E LA MANUTENZIONE	4	4	50	87	1	1	36	63	-	-	3	4	37
29 DL FABBRICAZIONE DI MACCHINE ELETTRICHE E DI APPARECCHIATURE ELETTRICHE ED OTTICHE	4 15	4 25	50 102	87 193	1 -	1 -	36 48	63 149	- 3	- 5	3 2	4 2	37 135
30	-	-	-	-	-	-	-	-	-	-	-	-	-
31	5	11	28	61	-	-	20	59	1	1	1	1	16
32	6	10	42	87	-	-	22	83	2	4	1	1	29
33	4	4	32	45	-	-	6	7	-	-	-	-	90
DM FABBRICAZIONE DI MEZZI DI TRASPORTO	*	*	*	*	*	*	*	*	*	*	*	*	*
34	*	*	*	*	*	*	*	*	*	*	*	*	*
35	3	4	25	45	-	-	14	17	4	11	7	13	26
DN ALTRE INDUSTRIE MANIFATTURIERE	12	12	87	110	-	-	59	88	5	7	1	2	122
36	11	11	78	95	-	-	55	80	4	5	-	-	120
37	1	1	9	15	-	-	4	8	1	2	1	2	2
E PRODUZIONE E DISTRIBUZIONE DI ENERGIA ELETTRICA, GAS E ACQUA	2	4	34	199	2	6	32	245	1	5	26	39	16
40	1	2	24	149	1	5	27	182	-	-	23	34	2
41	1	2	10	50	1	1	5	63	1	5	3	5	14
F COSTRUZIONI	106	116	1.381	2.186	12	13	1.124	1.868	83	162	230	444	1.099
45	106	116	1.381	2.186	12	13	1.124	1.868	83	162	230	444	1.099
G COMMERCIO ALL'INGROSSO E AL DETTAGLIO; RIPARAZIONE DI AUTOVEICOLI, MOTOCICLI E DI BENI PERSONALI E PER LA CASA	457	541	3.448	4.438	4	6	2.264	3.146	93	205	142	206	6.297
50	61	89	534	729	1	3	132	181	14	18	20	23	949
51	73	83	610	1.035	2	2	441	946	27	92	21	41	304
52	323	369	2.304	2.674	1	1	1.691	2.019	52	95	101	142	5.044
H ALBERGHI E RISTORANTI	41	47	607	781	13	16	88	104	3	4	11	13	1.860
55 I TRASPORTI, MAGAZZINAGGIO E COMUNICAZIONI	41 45	47 54	607 364	781 834	13 73	16 603	88 801	104 1.581	3 152	4 2.043	11 55	13 111	1.860 304
60	33	38	283	612	68	589	744	1.162	148	2.035	46	79	56
61	1	1	2	3	-	-	2	2	-	-	2	11	28
62	-	-	6	51	1	8	1	1	1	1	1	1	2
63	8	11	58	110	4	6	27	69	3	7	3	15	75
64	3	4	15	58	-	-	27	347	-	-	3	5	143

**Tavola 3.23 segue - Mezzi di trasporto in dotazione alle unità locali delle imprese per tipo, sezione, sottosezione e divisione di attività economica, classe di addetti e tipo di comune**

ATTIVITÀ ECONOMICHE CLASSI DI ADDETTI TIPO DI COMUNE	MOTOVEICOLI		AUTOVETTURE		AUTOBUS		AUTOCARRI		RIMORCHI MORCHI E MOTRICI		SEMIRI- SPECIALI O PER TRA- SPORTI SPECIFICI (a)		Unità locali con mezzi di trasporto non indicati (b)
	Unità locali	N.	Unità locali	N.	Unità locali	N.	Unità locali	N.	Unità locali	N.	Unità locali	N.	
<b>J INTERMEDIAZIONE MO- NETARIA E FINANZIARIA</b>	<b>8</b>	<b>9</b>	<b>184</b>	<b>289</b>	-	-	<b>4</b>	<b>4</b>	-	-	-	-	<b>350</b>
65	2	2	38	90	-	-	3	3	-	-	-	-	149
66	-	-	4	4	-	-	-	-	-	-	-	-	34
67	6	7	142	195	-	-	1	1	-	-	-	-	167
<b>K ATTIVITÀ IMMOBILIARI, NOLEGGIO, INFORMA- TICA, RICERCA, ALTRE ATTIVITÀ PROFESSIONI- NALI ED IMPRENDITO- RIALI</b>	<b>75</b>	<b>129</b>	<b>1.329</b>	<b>3.571</b>	<b>7</b>	<b>7</b>	<b>76</b>	<b>137</b>	<b>4</b>	<b>5</b>	<b>14</b>	<b>32</b>	<b>1.601</b>
70	7	9	93	145	-	-	8	8	-	-	1	1	182
71	10	34	72	2.037	4	4	11	25	3	3	3	7	68
72	4	6	81	118	-	-	13	17	-	-	-	-	143
73	-	-	8	11	-	-	2	3	1	2	-	-	6
74	54	80	1.075	1.260	3	3	42	84	-	-	10	24	1.202
<b>M ISTRUZIONE</b>	<b>8</b>	<b>8</b>	<b>46</b>	<b>92</b>	<b>11</b>	<b>11</b>	<b>9</b>	<b>9</b>	-	-	2	4	<b>65</b>
80	8	8	46	92	11	11	9	9	-	-	2	4	65
<b>N SANITÀ E ALTRI SERVIZI SOCIALI</b>	<b>7</b>	<b>7</b>	<b>447</b>	<b>493</b>	<b>2</b>	<b>2</b>	<b>1</b>	<b>1</b>	-	-	3	4	<b>454</b>
85	7	7	447	493	2	2	1	1	-	-	3	4	454
<b>O ALTRI SERVIZI PUBBLICI, SOCIALI E PERSONALI</b>	<b>17</b>	<b>53</b>	<b>252</b>	<b>300</b>	<b>1</b>	<b>1</b>	<b>50</b>	<b>98</b>	<b>9</b>	<b>16</b>	<b>34</b>	<b>67</b>	<b>1.202</b>
90	7	43	12	19	-	-	22	48	1	1	12	34	14
92	4	4	61	82	-	-	11	20	7	14	2	3	244
93	6	6	179	199	1	1	17	30	1	1	20	30	944
<b>TOTALE</b>	<b>932</b>	<b>1.178</b>	<b>9.500</b>	<b>15.380</b>	<b>134</b>	<b>680</b>	<b>5.429</b>	<b>8.803</b>	<b>418</b>	<b>2.608</b>	<b>646</b>	<b>1.191</b>	<b>14.924</b>
di cui unità locali:													
- artigiane	286	313	2.859	3.683	49	172	2.308	3.145	185	768	240	390	3.820
- dell'industria in senso stretto (c)	163	208	1.385	2.282	8	18	980	1.801	67	160	134	280	1.521
- dei servizi	658	848	6.677	10.798	111	646	3.293	5.080	261	2.273	261	437	12.133
<b>CLASSE DI ADDETTI</b>													
0 - 1	305	334	4.024	4.537	40	65	1.977	2.269	111	240	175	233	8.243
2	191	244	1.954	2.583	22	41	994	1.226	64	199	95	143	3.467
3 - 5	233	270	2.047	3.930	28	70	1.365	2.042	103	359	152	266	2.377
6 - 9	95	128	734	1.383	16	57	563	1.162	50	249	98	212	486
10 - 19	58	69	446	1.605	10	68	321	872	49	532	58	155	235
20 - 49	31	53	218	831	4	28	159	816	29	563	46	112	81
50 - 99	13	62	50	266	7	74	34	270	8	452	14	60	24
100 - 199	*	*	*	*	*	*	*	*	*	*	*	*	*
200 - 499	-	-	5	18	3	171	1	3	-	-	3	4	2
500 - 999	-	-	1	32	1	8	1	1	1	1	1	1	-
1000 e più	*	*	*	*	*	*	*	*	*	*	*	*	*
<b>TOTALE</b>	<b>932</b>	<b>1.178</b>	<b>9.500</b>	<b>15.380</b>	<b>134</b>	<b>680</b>	<b>5.429</b>	<b>8.803</b>	<b>418</b>	<b>2.608</b>	<b>646</b>	<b>1.191</b>	<b>14.924</b>
<b>TIPO DI COMUNE</b>													
- Comune capoluogo	378	453	2.516	4.675	22	285	1.137	2.169	70	483	112	256	3.713
- Altri comuni	554	725	6.984	10.705	112	395	4.292	6.634	348	2.125	534	935	11.211
<b>TOTALE</b>	<b>932</b>	<b>1.178</b>	<b>9.500</b>	<b>15.380</b>	<b>134</b>	<b>680</b>	<b>5.429</b>	<b>8.803</b>	<b>418</b>	<b>2.608</b>	<b>646</b>	<b>1.191</b>	<b>14.924</b>

(a) Per il commercio ambulante trattasi di autonegozi (automarket) e di altri mezzi di trasporto non altrove classificati

(b) Comprende le unità locali non interessate al fenomeno e quelle che, pur disponendo di mezzi di trasporto, non hanno fornito risposta

(c) Comprende le sezioni di attività: C - Estrazione di minerali; D - Attività manifatturiere; E - Produzione e distribuzione di energia elettrica, gas e acqua

## Le unità locali delle istituzioni

**Tavola 3.24 - Unità locali delle istituzioni per classe di addetti, forma istituzionale (a) e tipo di comune**

FORME ISTITUZIONALI TIPO DI COMUNE	CLASSI DI ADDETTI											Unità locali senza ad- detti	Totale
	1	2	3 - 5	6 - 9	10 - 19	20 - 49	50 - 99	100 - 199	200 - 499	500 - 999	1000 e più		
<b>DATI ASSOLUTI</b>													
Ministero o organo costituzionale	16	30	101	122	146	140	60	10	3	-	-	1	629
Ente locale (regione, provincia, co- mune)	83	35	59	52	87	39	14	1	-	-	-	32	402
Comunità montana	1	-	3	4	-	-	-	-	-	-	-	-	8
Ente sanitario pubblico	21	29	23	13	13	16	3	6	4	2	-	2	132
Ente di previdenza	-	-	2	5	1	1	2	1	-	-	-	1	13
Ente economico o ente di ricerca	6	11	12	6	9	6	3	-	-	-	-	4	57
Ente di assistenza, culturale, spor- tivo	3	11	26	31	37	11	4	3	-	-	-	24	150
Associazione riconosciuta o fonda- zione	88	30	40	21	8	7	2	-	-	-	-	227	423
Associazione non riconosciuta	57	23	21	12	11	2	-	-	-	-	-	210	336
Altra forma	6	2	7	3	4	2	-	-	-	-	-	1	25
<b>TOTALE</b>	<b>281</b>	<b>171</b>	<b>294</b>	<b>269</b>	<b>316</b>	<b>224</b>	<b>88</b>	<b>21</b>	<b>7</b>	<b>2</b>	-	<b>502</b>	<b>2.175</b>
di cui unità locali:													
- delle istituzioni pubbliche	136	118	233	236	297	215	86	21	7	2	-	65	1.416
- delle istituzioni sociali private	145	53	61	33	19	9	2	-	-	-	-	437	759
<b>TIPO DI COMUNE</b>													
- Comune capoluogo	68	60	108	74	100	74	51	13	2	1	-	124	675
- Altri comuni	213	111	186	195	216	150	37	8	5	1	-	378	1.500
<b>TOTALE</b>	<b>281</b>	<b>171</b>	<b>294</b>	<b>269</b>	<b>316</b>	<b>224</b>	<b>88</b>	<b>21</b>	<b>7</b>	<b>2</b>	-	<b>502</b>	<b>2.175</b>
<b>COMPOSIZIONE PERCENTUALE PER COLONNA</b>													
Ministero o organo costituzionale	5,7	17,5	34,4	45,4	46,2	62,5	68,2	47,6	42,9	-	-	0,2	28,9
Ente locale (regione, provincia, co- mune)	29,5	20,5	20,1	19,3	27,5	17,4	15,9	4,8	-	-	-	6,4	18,5
Comunità montana	0,4	-	1,0	1,5	-	-	-	-	-	-	-	-	0,4
Ente sanitario pubblico	7,5	17,0	7,8	4,8	4,1	7,1	3,4	28,6	57,1	100,0	-	0,4	6,1
Ente di previdenza	-	-	0,7	1,9	0,3	0,4	2,3	4,8	-	-	-	0,2	0,6
Ente economico o ente di ricerca	2,1	6,4	4,1	2,2	2,8	2,7	3,4	-	-	-	-	0,8	2,6
Ente di assistenza, culturale, spor- tivo	1,1	6,4	8,8	11,5	11,7	4,9	4,5	14,3	-	-	-	4,8	6,9
Associazione riconosciuta o fonda- zione	31,3	17,5	13,6	7,8	2,5	3,1	2,3	-	-	-	-	45,2	19,4
Associazione non riconosciuta	20,3	13,5	7,1	4,5	3,5	0,9	-	-	-	-	-	41,8	15,4
Altra forma	2,1	1,2	2,4	1,1	1,3	0,9	-	-	-	-	-	0,2	1,1
<b>TOTALE</b>	<b>100,0</b>	<b>100,0</b>	<b>100,0</b>	<b>100,0</b>	<b>100,0</b>	<b>100,0</b>	<b>100,0</b>	<b>100,0</b>	<b>100,0</b>	<b>100,0</b>	-	<b>100,0</b>	<b>100,0</b>
di cui unità locali:													
- delle istituzioni pubbliche	48,4	69,0	79,3	87,7	94,0	96,0	97,7	100,0	100,0	100,0	-	12,9	65,1
- delle istituzioni sociali private	51,6	31,0	20,7	12,3	6,0	4,0	2,3	-	-	-	-	87,1	34,9
<b>TIPO DI COMUNE</b>													
- Comune capoluogo	24,2	35,1	36,7	27,5	31,6	33,0	58,0	61,9	28,6	50,0	-	24,7	31,0
- Altri comuni	75,8	64,9	63,3	72,5	68,4	67,0	42,0	38,1	71,4	50,0	-	75,3	69,0
<b>TOTALE</b>	<b>100,0</b>	<b>100,0</b>	<b>100,0</b>	<b>100,0</b>	<b>100,0</b>	<b>100,0</b>	<b>100,0</b>	<b>100,0</b>	<b>100,0</b>	<b>100,0</b>	-	<b>100,0</b>	<b>100,0</b>
<b>COMPOSIZIONE PERCENTUALE PER RIGA</b>													
Ministero o organo costituzionale	2,5	4,8	16,1	19,4	23,2	22,3	9,5	1,6	0,5	-	-	0,2	100,0
Ente locale (regione, provincia, co- mune)	20,6	8,7	14,7	12,9	21,6	9,7	3,5	0,2	-	-	-	8,0	100,0
Comunità montana	12,5	-	37,5	50,0	-	-	-	-	-	-	-	-	100,0
Ente sanitario pubblico	15,9	22,0	17,4	9,8	9,8	12,1	2,3	4,5	3,0	1,5	-	1,5	100,0
Ente di previdenza	-	-	15,4	38,5	7,7	7,7	15,4	7,7	-	-	-	7,7	100,0
Ente economico o ente di ricerca	10,5	19,3	21,1	10,5	15,8	10,5	5,3	-	-	-	-	7,0	100,0
Ente di assistenza, culturale, spor- tivo	2,0	7,3	17,3	20,7	24,7	7,3	2,7	2,0	-	-	-	16,0	100,0
Associazione riconosciuta o fonda- zione	20,8	7,1	9,5	5,0	1,9	1,7	0,5	-	-	-	-	53,7	100,0
Associazione non riconosciuta	17,0	6,8	6,3	3,6	3,3	0,6	-	-	-	-	-	62,5	100,0
Altra forma	24,0	8,0	28,0	12,0	16,0	8,0	-	-	-	-	-	4,0	100,0
<b>TOTALE</b>	<b>12,9</b>	<b>7,9</b>	<b>13,5</b>	<b>12,4</b>	<b>14,5</b>	<b>10,3</b>	<b>4,0</b>	<b>1,0</b>	<b>0,3</b>	<b>0,1</b>	-	<b>23,1</b>	<b>100,0</b>
di cui unità locali:													
- delle istituzioni pubbliche	9,6	8,3	16,5	16,7	21,0	15,2	6,1	1,5	0,5	0,1	-	4,6	100,0
- delle istituzioni sociali private	19,1	7,0	8,0	4,3	2,5	1,2	0,3	-	-	-	-	57,6	100,0
<b>TIPO DI COMUNE</b>													
- Comune capoluogo	10,1	8,9	16,0	11,0	14,8	11,0	7,6	1,9	0,3	0,1	-	18,4	100,0
- Altri comuni	14,2	7,4	12,4	13,0	14,4	10,0	2,5	0,5	0,3	0,1	-	25,2	100,0
<b>TOTALE</b>	<b>12,9</b>	<b>7,9</b>	<b>13,5</b>	<b>12,4</b>	<b>14,5</b>	<b>10,3</b>	<b>4,0</b>	<b>1,0</b>	<b>0,3</b>	<b>0,1</b>	-	<b>23,1</b>	<b>100,0</b>

(a) Riferita a quella delle istituzioni da cui dipendono

**Tavola 3.25 - Addetti alle unità locali delle istituzioni per classe di addetti, forma istituzionale (a) e tipo di comune**

FORME ISTITUZIONALI TIPO DI COMUNE	CLASSI DI ADDETTI											Totale
	1	2	3 - 5	6 - 9	10 - 19	20 - 49	50 - 99	100 - 199	200 - 499	500 - 999	1000 e più	
<b>DATI ASSOLUTI</b>												
Ministero o organo costituzionale	16	60	417	919	1.997	4.240	4.010	1.192	1.178	-	-	14.029
Ente locale (regione, provincia, comune)	83	70	235	385	1.175	1.157	940	153	-	-	-	4.198
Comunità montana	1	-	14	29	-	-	-	-	-	-	-	44
Ente sanitario pubblico	21	58	89	99	202	450	191	851	1.454	1.378	-	4.793
Ente di previdenza	-	-	10	39	13	21	121	153	-	-	-	357
Ente economico o ente di ricerca	6	22	50	46	136	213	193	-	-	-	-	666
Ente di assistenza, culturale, sportivo	3	22	101	228	517	312	232	393	-	-	-	1.808
Associazione riconosciuta o fondazione	88	60	160	163	94	237	137	-	-	-	-	939
Associazione non riconosciuta	57	46	76	89	144	56	-	-	-	-	-	468
Altra forma	6	4	27	24	48	73	-	-	-	-	-	182
<b>TOTALE</b>	<b>281</b>	<b>342</b>	<b>1.179</b>	<b>2.021</b>	<b>4.326</b>	<b>6.759</b>	<b>5.824</b>	<b>2.742</b>	<b>2.632</b>	<b>1.378</b>	-	<b>27.484</b>
di cui addetti alle unità locali:												
- delle istituzioni pubbliche	136	236	943	1.769	4.088	6.466	5.687	2.742	2.632	1.378	-	26.077
- delle istituzioni sociali private	145	106	236	252	238	293	137	-	-	-	-	1.407
<b>TIPO DI COMUNE</b>												
- Comune capoluogo	68	120	425	556	1.409	2.279	3.443	1.759	659	793	-	11.511
- Altri comuni	213	222	754	1.465	2.917	4.480	2.381	983	1.973	585	-	15.973
<b>TOTALE</b>	<b>281</b>	<b>342</b>	<b>1.179</b>	<b>2.021</b>	<b>4.326</b>	<b>6.759</b>	<b>5.824</b>	<b>2.742</b>	<b>2.632</b>	<b>1.378</b>	-	<b>27.484</b>
<b>COMPOSIZIONE PERCENTUALE PER COLONNA</b>												
Ministero o organo costituzionale	5,7	17,5	35,4	45,5	46,2	62,7	68,9	43,5	44,8	-	-	51,0
Ente locale (regione, provincia, comune)	29,5	20,5	19,9	19,0	27,2	17,1	16,1	5,6	-	-	-	15,3
Comunità montana	0,4	-	1,2	1,4	-	-	-	-	-	-	-	0,2
Ente sanitario pubblico	7,5	17,0	7,5	4,9	4,7	6,7	3,3	31,0	55,2	100,0	-	17,4
Ente di previdenza	-	-	0,8	1,9	0,3	0,3	2,1	5,6	-	-	-	1,3
Ente economico o ente di ricerca	2,1	6,4	4,2	2,3	3,1	3,2	3,3	-	-	-	-	2,4
Ente di assistenza, culturale, sportivo	1,1	6,4	8,6	11,3	12,0	4,6	4,0	14,3	-	-	-	6,6
Associazione riconosciuta o fondazione	31,3	17,5	13,6	8,1	2,2	3,5	2,4	-	-	-	-	3,4
Associazione non riconosciuta	20,3	13,5	6,4	4,4	3,3	0,8	-	-	-	-	-	1,7
Altra forma	2,1	1,2	2,3	1,2	1,1	1,1	-	-	-	-	-	0,7
<b>TOTALE</b>	<b>100,0</b>	<b>100,0</b>	<b>100,0</b>	<b>100,0</b>	<b>100,0</b>	<b>100,0</b>	<b>100,0</b>	<b>100,0</b>	<b>100,0</b>	<b>100,0</b>	-	<b>100,0</b>
di cui addetti alle unità locali:												
- delle istituzioni pubbliche	48,4	69,0	80,0	87,5	94,5	95,7	97,6	100,0	100,0	100,0	-	94,9
- delle istituzioni sociali private	51,6	31,0	20,0	12,5	5,5	4,3	2,4	-	-	-	-	5,1
<b>TIPO DI COMUNE</b>												
- Comune capoluogo	24,2	35,1	36,0	27,5	32,6	33,7	59,1	64,2	25,0	57,5	-	41,9
- Altri comuni	75,8	64,9	64,0	72,5	67,4	66,3	40,9	35,8	75,0	42,5	-	58,1
<b>TOTALE</b>	<b>100,0</b>	<b>100,0</b>	<b>100,0</b>	<b>100,0</b>	<b>100,0</b>	<b>100,0</b>	<b>100,0</b>	<b>100,0</b>	<b>100,0</b>	<b>100,0</b>	-	<b>100,0</b>
<b>COMPOSIZIONE PERCENTUALE PER RIGA</b>												
Ministero o organo costituzionale	0,1	0,4	3,0	6,6	14,2	30,2	28,6	8,5	8,4	-	-	100,0
Ente locale (regione, provincia, comune)	2,0	1,7	5,6	9,2	28,0	27,6	22,4	3,6	-	-	-	100,0
Comunità montana	2,3	-	31,8	65,9	-	-	-	-	-	-	-	100,0
Ente sanitario pubblico	0,4	1,2	1,9	2,1	4,2	9,4	4,0	17,8	30,3	28,8	-	100,0
Ente di previdenza	-	-	2,8	10,9	3,6	5,9	33,9	42,9	-	-	-	100,0
Ente economico o ente di ricerca	0,9	3,3	7,5	6,9	20,4	32,0	29,0	-	-	-	-	100,0
Ente di assistenza, culturale, sportivo	0,2	1,2	5,6	12,6	28,6	17,3	12,8	21,7	-	-	-	100,0
Associazione riconosciuta o fondazione	9,4	6,4	17,0	17,4	10,0	25,2	14,6	-	-	-	-	100,0
Associazione non riconosciuta	12,2	9,8	16,2	19,0	30,8	12,0	-	-	-	-	-	100,0
Altra forma	3,3	2,2	14,8	13,2	26,4	40,1	-	-	-	-	-	100,0
<b>TOTALE</b>	<b>1,0</b>	<b>1,2</b>	<b>4,3</b>	<b>7,4</b>	<b>15,7</b>	<b>24,6</b>	<b>21,2</b>	<b>10,0</b>	<b>9,6</b>	<b>5,0</b>	-	<b>100,0</b>
di cui addetti alle unità locali:												
- delle istituzioni pubbliche	0,5	0,9	3,6	6,8	15,7	24,8	21,8	10,5	10,1	5,3	-	100,0
- delle istituzioni sociali private	10,3	7,5	16,8	17,9	16,9	20,8	9,7	-	-	-	-	100,0
<b>TIPO DI COMUNE</b>												
- Comune capoluogo	0,6	1,0	3,7	4,8	12,2	19,8	29,9	15,3	5,7	6,9	-	100,0
- Altri comuni	1,3	1,4	4,7	9,2	18,3	28,0	14,9	6,2	12,4	3,7	-	100,0
<b>TOTALE</b>	<b>1,0</b>	<b>1,2</b>	<b>4,3</b>	<b>7,4</b>	<b>15,7</b>	<b>24,6</b>	<b>21,2</b>	<b>10,0</b>	<b>9,6</b>	<b>5,0</b>	-	<b>100,0</b>

(a) Riferita a quella delle istituzioni da cui dipendono



**Tavola 3.26 - Unità locali delle istituzioni per classe di addetti, sezione, sottosezione, divisione, gruppo di attività economica e tipo di comune**

ATTIVITÀ ECONOMICHE TIPO DI COMUNE	CLASSI DI ADDETTI											Unità locali senza ad- detti	Totale
	1	2	3 - 5	6 - 9	10 - 19	20 - 49	50 - 99	100 - 199	200 - 499	500 - 999	1000 e più		
<b>A</b> AGRICOLTURA, CACCIA E SILVICOLTURA	1	-	2	2	1	1	-	-	-	-	-	-	7
01	1	-	1	1	-	-	-	-	-	-	-	-	3
01.4	1	-	1	1	-	-	-	-	-	-	-	-	3
02	-	-	1	1	1	1	-	-	-	-	-	-	4
02.0	-	-	1	1	1	1	-	-	-	-	-	-	4
<b>D</b> ATTIVITÀ MANIFATTU- RIERE	17	4	3	-	-	1	-	-	1	-	-	-	29
<b>DA</b> INDUSTRIE ALIMENTARI, DELLE BEVANDE E DEL TABACCO	17	4	3	-	-	1	-	-	-	-	-	-	28
15	17	4	3	-	-	1	-	-	-	-	-	-	28
15.1	17	4	3	-	-	1	-	-	-	-	-	-	28
<b>DM</b> FABBRICAZIONE DI MEZZI DI TRASPORTO	-	-	-	-	-	-	-	-	1	-	-	-	1
35	-	-	-	-	-	-	-	-	1	-	-	-	1
35.1	-	-	-	-	-	-	-	-	1	-	-	-	1
<b>E</b> PRODUZIONE E DISTRI- BUZIONE DI ENERGIA ELETTRICA, GAS E AC- QUA	1	2	3	3	1	-	-	-	-	-	-	-	11
40	1	1	3	-	-	-	-	-	-	-	-	-	5
40.1	1	1	3	-	-	-	-	-	-	-	-	-	5
41	-	1	-	3	1	-	-	-	-	-	-	-	6
41.0	-	1	-	3	1	-	-	-	-	-	-	-	6
<b>F</b> COSTRUZIONI	-	1	-	-	-	-	-	-	-	-	-	-	1
45	-	1	-	-	-	-	-	-	-	-	-	-	1
45.2	-	1	-	-	-	-	-	-	-	-	-	-	1
<b>H</b> ALBERGHI E RISTO- RANTI	1	1	-	-	-	-	-	-	-	-	-	-	7
55	1	1	-	-	-	-	-	-	-	-	-	-	7
55.4	1	-	-	-	-	-	-	-	-	-	-	-	6
55.5	-	1	-	-	-	-	-	-	-	-	-	-	1
<b>I</b> TRASPORTI, MAGAZZI- NAGGIO E COMUNICA- ZIONI	1	-	-	-	-	1	-	-	-	-	-	-	4
60	-	-	-	-	-	-	-	-	-	-	-	-	1
60.2	-	-	-	-	-	-	-	-	-	-	-	-	1
63	1	-	-	-	-	1	-	-	-	-	-	-	3
63.2	-	-	-	-	-	1	-	-	-	-	-	-	2
63.3	1	-	-	-	-	-	-	-	-	-	-	-	1
<b>K</b> ATTIVITÀ IMMOBILIARI, NOLEGGIO, INFORMA- TICA, RICERCA, ALTRE ATTIVITÀ PROFESSIONALI ED IMPRENDITO- RIALI	6	5	5	2	4	2	-	1	-	-	-	-	31
73	3	4	2	2	3	2	-	1	-	-	-	-	17
73.1	2	4	2	2	3	2	-	1	-	-	-	-	16
73.2	1	-	-	-	-	-	-	-	-	-	-	-	1
74	3	1	3	-	1	-	-	-	-	-	-	-	14
74.6	1	-	-	-	1	-	-	-	-	-	-	-	7
74.8	2	1	3	-	-	-	-	-	-	-	-	-	7
<b>L</b> PUBBLICA AMMINISTRA- ZIONE E DIFESA; ASSICU- RAZIONE SOCIALE OB- BLIGATORIA	34	26	71	73	91	53	29	5	1	-	-	-	388
75	34	26	71	73	91	53	29	5	1	-	-	-	388
75.1	32	25	55	45	80	43	23	2	-	-	-	-	309
75.2	2	1	14	23	10	9	4	2	1	-	-	-	66
75.3	-	-	2	5	1	1	2	1	-	-	-	-	13
<b>M</b> ISTRUZIONE	18	40	127	144	169	132	50	9	1	-	-	-	695
80	18	40	127	144	169	132	50	9	1	-	-	-	695
80.1	13	30	95	102	90	50	9	1	1	-	-	-	393
80.2	4	3	12	17	52	75	40	6	-	-	-	-	212
80.3	1	7	20	25	26	7	1	2	-	-	-	-	89
80.4	-	-	-	-	1	-	-	-	-	-	-	-	1
<b>N</b> SANITÀ E ALTRI SERVIZI SOCIALI	41	36	42	26	29	27	8	6	4	2	-	-	274
85	41	36	42	26	29	27	8	6	4	2	-	-	274
85.1	17	26	17	14	18	13	4	5	4	2	-	-	139
85.2	2	2	2	-	-	2	-	-	-	-	-	-	8
85.3	22	8	23	12	11	12	4	1	-	-	-	-	127

**Tavola 3.26 segue - Unità locali delle istituzioni per classe di addetti, sezione, sottosezione, divisione, gruppo di attività economica e tipo di comune**

ATTIVITÀ ECONOMICHE TIPO DI COMUNE	CLASSI DI ADDETTI											Unità locali senza ad- detti	Totale
	1	2	3 - 5	6 - 9	10 - 19	20 - 49	50 - 99	100 - 199	200 - 499	500 - 999	1000 e più		
<b>O ALTRI SERVIZI PUBBLICI, SOCIALI E PERSONALI</b>	<b>161</b>	<b>56</b>	<b>41</b>	<b>19</b>	<b>21</b>	<b>7</b>	<b>1</b>	-	-	-	-	<b>422</b>	<b>728</b>
90	9	3	1	-	2	-	-	-	-	-	-	10	25
90.0	9	3	1	-	2	-	-	-	-	-	-	10	25
91	84	33	22	13	11	4	1	-	-	-	-	237	405
91.1	33	20	9	5	5	1	1	-	-	-	-	7	81
91.2	13	3	1	3	1	1	-	-	-	-	-	36	58
91.3	38	10	12	5	5	2	-	-	-	-	-	194	266
92	68	20	18	6	8	3	-	-	-	-	-	175	298
92.2	-	-	-	-	-	-	-	-	-	-	-	1	1
92.3	3	5	1	1	1	1	-	-	-	-	-	26	38
92.5	19	3	7	1	5	2	-	-	-	-	-	3	40
92.6	32	8	9	4	2	-	-	-	-	-	-	118	173
92.7	14	4	1	-	-	-	-	-	-	-	-	27	46
<b>TOTALE</b>	<b>281</b>	<b>171</b>	<b>294</b>	<b>269</b>	<b>316</b>	<b>224</b>	<b>88</b>	<b>21</b>	<b>7</b>	<b>2</b>	-	<b>502</b>	<b>2.175</b>
di cui unità locali:													
- delle istituzioni pubbliche	136	118	233	236	297	215	86	21	7	2	-	65	1.416
- delle istituzioni sociali private	145	53	61	33	19	9	2	-	-	-	-	437	759
TIPO DI COMUNE													
- Comune capoluogo	68	60	108	74	100	74	51	13	2	1	-	124	675
- Altri comuni	213	111	186	195	216	150	37	8	5	1	-	378	1.500
<b>TOTALE</b>	<b>281</b>	<b>171</b>	<b>294</b>	<b>269</b>	<b>316</b>	<b>224</b>	<b>88</b>	<b>21</b>	<b>7</b>	<b>2</b>	-	<b>502</b>	<b>2.175</b>

**Tavola 3.27 - Addetti alle unità locali delle istituzioni per classe di addetti, sezione, sottosezione, divisione e gruppo di attività economica e tipo di comune**

ATTIVITÀ ECONOMICHE TIPO DI COMUNE	CLASSI DI ADDETTI											Totale
	1	2	3 - 5	6 - 9	10 - 19	20 - 49	50 - 99	100 - 199	200 - 499	500 - 999	1000 e più	
<b>A AGRICOLTURA, CACCIA E SILVICOLTURA</b>	<b>1</b>	<b>-</b>	<b>9</b>	<b>15</b>	<b>11</b>	<b>29</b>	<b>-</b>	<b>-</b>	<b>-</b>	<b>-</b>	<b>-</b>	<b>65</b>
01	1	-	5	9	-	-	-	-	-	-	-	15
01.4	1	-	5	9	-	-	-	-	-	-	-	15
02	-	-	4	6	11	29	-	-	-	-	-	50
02.0	-	-	4	6	11	29	-	-	-	-	-	50
<b>D ATTIVITÀ MANIFATTURIERE</b>	<b>17</b>	<b>8</b>	<b>11</b>	<b>-</b>	<b>-</b>	<b>49</b>	<b>-</b>	<b>-</b>	<b>479</b>	<b>-</b>	<b>-</b>	<b>564</b>
<b>DA INDUSTRIE ALIMENTARI, DELLE BEVANDE E DEL TABACCO</b>	<b>17</b>	<b>8</b>	<b>11</b>	<b>-</b>	<b>-</b>	<b>49</b>	<b>-</b>	<b>-</b>	<b>-</b>	<b>-</b>	<b>-</b>	<b>85</b>
15	17	8	11	-	-	49	-	-	-	-	-	85
15.1	17	8	11	-	-	49	-	-	-	-	-	85
<b>DM FABBRICAZIONE DI MEZZI DI TRASPORTO</b>	<b>-</b>	<b>-</b>	<b>-</b>	<b>-</b>	<b>-</b>	<b>-</b>	<b>-</b>	<b>-</b>	<b>479</b>	<b>-</b>	<b>-</b>	<b>479</b>
35	-	-	-	-	-	-	-	-	479	-	-	479
35.1	-	-	-	-	-	-	-	-	479	-	-	479
<b>E PRODUZIONE E DISTRIBUZIONE DI ENERGIA ELETTRICA, GAS E ACQUA</b>	<b>1</b>	<b>4</b>	<b>11</b>	<b>25</b>	<b>10</b>	<b>-</b>	<b>-</b>	<b>-</b>	<b>-</b>	<b>-</b>	<b>-</b>	<b>51</b>
40	1	2	11	-	-	-	-	-	-	-	-	14
40.1	1	2	11	-	-	-	-	-	-	-	-	14
41	-	2	-	25	10	-	-	-	-	-	-	37
41.0	-	2	-	25	10	-	-	-	-	-	-	37
<b>F COSTRUZIONI</b>	<b>-</b>	<b>2</b>	<b>-</b>	<b>-</b>	<b>-</b>	<b>-</b>	<b>-</b>	<b>-</b>	<b>-</b>	<b>-</b>	<b>-</b>	<b>2</b>
45	-	2	-	-	-	-	-	-	-	-	-	2
45.2	-	2	-	-	-	-	-	-	-	-	-	2
<b>H ALBERGHI E RISTORANTI</b>	<b>1</b>	<b>2</b>	<b>-</b>	<b>-</b>	<b>-</b>	<b>-</b>	<b>-</b>	<b>-</b>	<b>-</b>	<b>-</b>	<b>-</b>	<b>3</b>
55	1	2	-	-	-	-	-	-	-	-	-	3
55.4	1	2	-	-	-	-	-	-	-	-	-	3
55.5	1	2	-	-	-	-	-	-	-	-	-	3
<b>I TRASPORTI, MAGAZZINAGGIO E COMUNICAZIONI</b>	<b>1</b>	<b>-</b>	<b>-</b>	<b>-</b>	<b>-</b>	<b>21</b>	<b>-</b>	<b>-</b>	<b>-</b>	<b>-</b>	<b>-</b>	<b>22</b>
63	1	-	-	-	-	21	-	-	-	-	-	22
63.2	1	-	-	-	-	21	-	-	-	-	-	22
63.3	1	-	-	-	-	21	-	-	-	-	-	22
<b>K ATTIVITÀ IMMOBILIARI, NOLEGGIO, INFORMATICA, RICERCA, ALTRE ATTIVITÀ PROFESSIONALI ED IMPRENDITORIALI</b>	<b>6</b>	<b>10</b>	<b>17</b>	<b>18</b>	<b>57</b>	<b>76</b>	<b>-</b>	<b>166</b>	<b>-</b>	<b>-</b>	<b>-</b>	<b>350</b>
73	3	8	6	18	47	76	-	166	-	-	-	324
73.1	2	8	6	18	47	76	-	166	-	-	-	323
73.2	1	-	-	-	-	-	-	-	-	-	-	1
74	3	2	11	-	10	-	-	-	-	-	-	26
74.6	1	-	-	-	10	-	-	-	-	-	-	11
74.8	2	2	11	-	-	-	-	-	-	-	-	15
<b>L PUBBLICA AMMINISTRAZIONE E DIFESA; ASSICURAZIONE SOCIALE OBBLIGATORIA</b>	<b>34</b>	<b>52</b>	<b>295</b>	<b>543</b>	<b>1.262</b>	<b>1.583</b>	<b>1.842</b>	<b>685</b>	<b>339</b>	<b>-</b>	<b>-</b>	<b>6.635</b>
75	34	52	295	543	1.262	1.583	1.842	685	339	-	-	6.635
75.1	32	50	229	333	1.126	1.294	1.493	208	-	-	-	4.765
75.2	2	2	56	171	123	268	228	324	339	-	-	1.513
75.3	-	-	10	39	13	21	121	153	-	-	-	357
<b>M ISTRUZIONE</b>	<b>18</b>	<b>80</b>	<b>524</b>	<b>1.084</b>	<b>2.273</b>	<b>3.994</b>	<b>3.412</b>	<b>1.040</b>	<b>360</b>	<b>-</b>	<b>-</b>	<b>12.785</b>
80	18	80	524	1.084	2.273	3.994	3.412	1.040	360	-	-	12.785
80.1	13	60	396	763	1.189	1.512	572	120	360	-	-	4.985
80.2	4	6	52	136	720	2.287	2.790	693	-	-	-	6.888
80.3	1	14	76	185	353	195	50	227	-	-	-	1.101
80.4	-	-	-	-	11	-	-	-	-	-	-	11
<b>N SANITÀ E ALTRI SERVIZI SOCIALI</b>	<b>41</b>	<b>72</b>	<b>166</b>	<b>195</b>	<b>424</b>	<b>763</b>	<b>510</b>	<b>851</b>	<b>1.454</b>	<b>1.378</b>	<b>-</b>	<b>5.854</b>
85	41	72	166	195	424	763	510	851	1.454	1.378	-	5.854
85.1	17	52	65	106	264	389	241	680	1.454	1.378	-	4.646
85.2	2	4	7	-	-	43	-	-	-	-	-	56
85.3	22	16	94	89	160	331	269	171	-	-	-	1.152
<b>O ALTRI SERVIZI PUBBLICI, SOCIALI E PERSONALI</b>	<b>161</b>	<b>112</b>	<b>146</b>	<b>141</b>	<b>289</b>	<b>244</b>	<b>60</b>	<b>-</b>	<b>-</b>	<b>-</b>	<b>-</b>	<b>1.153</b>
90	9	6	4	-	29	-	-	-	-	-	-	48
90.0	9	6	4	-	29	-	-	-	-	-	-	48
91	84	66	77	94	142	124	60	-	-	-	-	647
91.1	33	40	31	37	67	24	60	-	-	-	-	292
91.2	13	6	3	24	12	32	-	-	-	-	-	90
91.3	38	20	43	33	63	68	-	-	-	-	-	265
92	68	40	65	47	118	120	-	-	-	-	-	458
92.3	3	10	3	9	16	47	-	-	-	-	-	88
92.5	19	6	24	6	77	73	-	-	-	-	-	205
92.6	32	16	34	32	25	-	-	-	-	-	-	139
92.7	14	8	4	-	-	-	-	-	-	-	-	26
<b>TOTALE</b>	<b>281</b>	<b>342</b>	<b>1.179</b>	<b>2.021</b>	<b>4.326</b>	<b>6.759</b>	<b>5.824</b>	<b>2.742</b>	<b>2.632</b>	<b>1.378</b>	<b>-</b>	<b>27.484</b>
di cui addetti alle unità locali:												
- delle istituzioni pubbliche	136	236	943	1.769	4.088	6.466	5.687	2.742	2.632	1.378	-	26.077
- delle istituzioni sociali private	145	106	236	252	238	293	137	-	-	-	-	1.407
TIPO DI COMUNE												
- Comune capoluogo	68	120	425	556	1.409	2.279	3.443	1.759	659	793	-	11.511
- Altri comuni	213	222	754	1.465	2.917	4.480	2.381	983	1.973	585	-	15.973
<b>TOTALE</b>	<b>281</b>	<b>342</b>	<b>1.179</b>	<b>2.021</b>	<b>4.326</b>	<b>6.759</b>	<b>5.824</b>	<b>2.742</b>	<b>2.632</b>	<b>1.378</b>	<b>-</b>	<b>27.484</b>

**Tavola 3.28 - Unità locali delle istituzioni e addetti per tipo di unità locale, forma istituzionale (a) e tipo di comune**

FORME ISTITUZIONALI TIPO DI COMUNE	UNITÀ LOCALI					
	OPERATIVE		AMMINISTRATIVO/GESTIONALI		TOTALE	
	N.	Addetti	N.	Addetti	N.	Addetti
<b>DATI ASSOLUTI</b>						
Ministero o organo costituzionale	629	14.029	-	-	629	14.029
Ente locale (regione, provincia, comune)	366	3.768	36	430	402	4.198
Comunità montana	8	44	-	-	8	44
Ente sanitario pubblico	131	4.786	1	7	132	4.793
Ente di previdenza	13	357	-	-	13	357
Ente economico o ente di ricerca	57	666	-	-	57	666
Ente di assistenza, culturale, sportivo	132	1.678	18	130	150	1.808
Associazione riconosciuta o fondazione	423	939	-	-	423	939
Associazione non riconosciuta	336	468	-	-	336	468
Altra forma	25	182	-	-	25	182
<b>TOTALE</b>	<b>2.120</b>	<b>26.917</b>	<b>55</b>	<b>567</b>	<b>2.175</b>	<b>27.484</b>
di cui unità locali:						
- delle istituzioni pubbliche	1.361	25.510	55	567	1.416	26.077
- delle istituzioni sociali private	759	1.407	-	-	759	1.407
TIPO DI COMUNE						
- Comune capoluogo	643	11.110	32	401	675	11.511
- Altri comuni	1.477	15.807	23	166	1.500	15.973
<b>TOTALE</b>	<b>2.120</b>	<b>26.917</b>	<b>55</b>	<b>567</b>	<b>2.175</b>	<b>27.484</b>
<b>COMPOSIZIONE PERCENTUALE</b>						
Ministero o organo costituzionale	29,7	52,1	-	-	28,9	51,0
Ente locale (regione, provincia, comune)	17,3	14,0	65,5	75,8	18,5	15,3
Comunità montana	0,4	0,2	-	-	0,4	0,2
Ente sanitario pubblico	6,2	17,8	1,8	1,2	6,1	17,4
Ente di previdenza	0,6	1,3	-	-	0,6	1,3
Ente economico o ente di ricerca	2,7	2,5	-	-	2,6	2,4
Ente di assistenza, culturale, sportivo	6,2	6,2	32,7	22,9	6,9	6,6
Associazione riconosciuta o fondazione	20,0	3,5	-	-	19,4	3,4
Associazione non riconosciuta	15,8	1,7	-	-	15,4	1,7
Altra forma	1,2	0,7	-	-	1,1	0,7
<b>TOTALE</b>	<b>100,0</b>	<b>100,0</b>	<b>100,0</b>	<b>100,0</b>	<b>100,0</b>	<b>100,0</b>
di cui unità locali:						
- delle istituzioni pubbliche	64,2	94,8	100,0	100,0	65,1	94,9
- delle istituzioni sociali private	35,8	5,2	-	-	34,9	5,1
TIPO DI COMUNE						
- Comune capoluogo	30,3	41,3	58,2	70,7	31,0	41,9
- Altri comuni	69,7	58,7	41,8	29,3	69,0	58,1
<b>TOTALE</b>	<b>100,0</b>	<b>100,0</b>	<b>100,0</b>	<b>100,0</b>	<b>100,0</b>	<b>100,0</b>

(a) Riferita a quella delle istituzioni da cui dipendono

**Tavola 3.29 - Unità locali delle istituzioni e addetti per tipo di unità locale, sezione, sottosezione, divisione e gruppo di attività economica, classe di addetti e tipo di comune**

ATTIVITÀ ECONOMICHE CLASSI DI ADDETTI TIPO DI COMUNE		UNITÀ LOCALI					
		OPERATIVE		AMMINISTRATIVO/GESTIONALI		TOTALE	
		N.	Addetti	N.	Addetti	N.	Addetti
<b>A</b>	<b>AGRICOLTURA, CACCIA E SILVICOLTURA</b>	<b>7</b>	<b>65</b>	-	-	<b>7</b>	<b>65</b>
01		3	15	-	-	3	15
01.4		3	15	-	-	3	15
02		4	50	-	-	4	50
02.0		4	50	-	-	4	50
<b>D</b>	<b>ATTIVITÀ MANIFATTURIERE</b>	<b>29</b>	<b>564</b>	-	-	<b>29</b>	<b>564</b>
<b>DA</b>	<b>INDUSTRIE ALIMENTARI, DELLE BEVANDE E DEL TABACCO</b>	<b>28</b>	<b>85</b>	-	-	<b>28</b>	<b>85</b>
15		28	85	-	-	28	85
15.1		28	85	-	-	28	85
<b>DM</b>	<b>FABBRICAZIONE DI MEZZI DI TRASPORTO</b>	<b>1</b>	<b>479</b>	-	-	<b>1</b>	<b>479</b>
35		1	479	-	-	1	479
35.1		1	479	-	-	1	479
<b>E</b>	<b>PRODUZIONE E DISTRIBUZIONE DI ENERGIA ELETTRICA, GAS E ACQUA</b>	<b>11</b>	<b>51</b>	-	-	<b>11</b>	<b>51</b>
40		5	14	-	-	5	14
40.1		5	14	-	-	5	14
41		6	37	-	-	6	37
41.0		6	37	-	-	6	37
<b>F</b>	<b>CONSTRUZIONI</b>	<b>1</b>	<b>2</b>	-	-	<b>1</b>	<b>2</b>
45		1	2	-	-	1	2
45.2		1	2	-	-	1	2
<b>H</b>	<b>ALBERGHI E RISTORANTI</b>	<b>7</b>	<b>3</b>	-	-	<b>7</b>	<b>3</b>
55		7	3	-	-	7	3
55.4		6	1	-	-	6	1
55.5		1	2	-	-	1	2
<b>I</b>	<b>TRASPORTI, MAGAZZINAGGIO E COMUNICAZIONI</b>	<b>4</b>	<b>22</b>	-	-	<b>4</b>	<b>22</b>
60		1	-	-	-	1	-
60.2		1	-	-	-	1	-
63		3	22	-	-	3	22
63.2		2	21	-	-	2	21
63.3		1	1	-	-	1	1
<b>K</b>	<b>ATTIVITÀ IMMOBILIARI, NOLEGGIO, INFORMATICA, RICERCA, ALTRE ATTIVITÀ PROFESSIONALI ED IMPRENDITORIALI</b>	<b>31</b>	<b>350</b>	-	-	<b>31</b>	<b>350</b>
73		17	324	-	-	17	324
73.1		16	323	-	-	16	323
73.2		1	1	-	-	1	1
74		14	26	-	-	14	26
74.6		7	11	-	-	7	11
74.8		7	15	-	-	7	15
<b>L</b>	<b>PUBBLICA AMMINISTRAZIONE E DIFESA; ASSICURAZIONE SOCIALE OBBLIGATORIA</b>	<b>352</b>	<b>6.205</b>	<b>36</b>	<b>430</b>	<b>388</b>	<b>6.635</b>
75		352	6.205	36	430	388	6.635
75.1		273	4.335	36	430	309	4.765
75.2		66	1.513	-	-	66	1.513
75.3		13	357	-	-	13	357
<b>M</b>	<b>ISTRUZIONE</b>	<b>677</b>	<b>12.655</b>	<b>18</b>	<b>130</b>	<b>695</b>	<b>12.785</b>
80		677	12.655	18	130	695	12.785
80.1		393	4.985	-	-	393	4.985
80.2		212	6.688	-	-	212	6.688
80.3		71	971	18	130	89	1.101
80.4		1	11	-	-	1	11
<b>N</b>	<b>SANITÀ E ALTRI SERVIZI SOCIALI</b>	<b>273</b>	<b>5.847</b>	<b>1</b>	<b>7</b>	<b>274</b>	<b>5.854</b>
85		273	5.847	1	7	274	5.854
85.1		138	4.639	1	7	139	4.646
85.2		8	56	-	-	8	56
85.3		127	1.152	-	-	127	1.152

**Tavola 3.29 segue - Unità locali delle istituzioni e addetti per tipo di unità locale, sezione, sottosezione, divisione e gruppo di attività economica, classe di addetti e tipo di comune**

ATTIVITÀ ECONOMICHE CLASSI DI ADDETTI TIPO DI COMUNE	UNITÀ LOCALI					
	OPERATIVE		AMMINISTRATIVO/GESTIONALI		TOTALE	
	N.	Addetti	N.	Addetti	N.	Addetti
<b>O ALTRI SERVIZI PUBBLICI, SOCIALI E PERSONALI</b>	<b>728</b>	<b>1.153</b>	-	-	<b>728</b>	<b>1.153</b>
<b>90</b>	<b>25</b>	<b>48</b>	-	-	<b>25</b>	<b>48</b>
90.0	25	48	-	-	25	48
<b>91</b>	<b>405</b>	<b>647</b>	-	-	<b>405</b>	<b>647</b>
91.1	81	292	-	-	81	292
91.2	58	90	-	-	58	90
91.3	266	265	-	-	266	265
<b>92</b>	<b>298</b>	<b>458</b>	-	-	<b>298</b>	<b>458</b>
92.2	1	-	-	-	1	-
92.3	38	88	-	-	38	88
92.5	40	205	-	-	40	205
92.6	173	139	-	-	173	139
92.7	46	26	-	-	46	26
<b>TOTALE</b>	<b>2.120</b>	<b>26.917</b>	<b>55</b>	<b>567</b>	<b>2.175</b>	<b>27.484</b>
di cui unità locali:						
- delle istituzioni pubbliche	1.361	25.510	55	567	1.416	26.077
- delle istituzioni sociali private	759	1.407	-	-	759	1.407
<b>CLASSE DI ADDETTI</b>						
0 - 1	775	276	8	5	783	281
2	163	326	8	16	171	342
3 - 5	283	1.137	11	42	294	1.179
6 - 9	256	1.926	13	95	269	2.021
10 - 19	308	4.219	8	107	316	4.326
20 - 49	220	6.644	4	115	224	6.759
50 - 99	85	5.637	3	187	88	5.824
100 - 199	21	2.742	-	-	21	2.742
200 - 499	7	2.632	-	-	7	2.632
500 - 999	2	1.378	-	-	2	1.378
1000 e più	-	-	-	-	-	-
<b>TOTALE</b>	<b>2.120</b>	<b>26.917</b>	<b>55</b>	<b>567</b>	<b>2.175</b>	<b>27.484</b>
<b>TIPO DI COMUNE</b>						
- Comune capoluogo	643	11.110	32	401	675	11.511
- Altri comuni	1.477	15.807	23	166	1.500	15.973
<b>TOTALE</b>	<b>2.120</b>	<b>26.917</b>	<b>55</b>	<b>567</b>	<b>2.175</b>	<b>27.484</b>

**Tavola 3.30 - Unità locali delle istituzioni e addetti per classe di superficie coperta, sezione, sottosezione, divisione di attività economica, classe di addetti e tipo di comune**

ATTIVITÀ ECONOMICHE CLASSI DI ADDETTI TIPO DI COMUNE		CLASSI DI SUPERFICIE COPERTA (mq)										UNITÀ LOCALI CON SUPERFICIE NON INDI- CATA	
		1 - 50		51 - 100		101 - 200		201 - 500		501 E PIÙ			
		N.	Addetti	N.	Addetti	N.	Addetti	N.	Addetti	N.	Addetti		
<b>A</b>	<b>AGRICOLTURA, CACCIA E SILVICOLTURA</b>	1	4	-	-	1	5	3	16	1	29	1	11
01		-	-	-	-	1	5	2	10	-	-	-	-
02		1	4	-	-	-	-	1	6	1	29	1	11
<b>D</b>	<b>ATTIVITÀ MANIFATTURIERE</b>	1	1	1	-	7	10	8	7	10	544	2	2
<b>DA</b>	<b>INDUSTRIE ALIMENTARI, DELLE BEVANDE E DEL TABACCO</b>	1	1	1	-	7	10	8	7	9	65	2	2
15		1	1	1	-	7	10	8	7	9	65	2	2
<b>DM</b>	<b>FABBRICAZIONE DI MEZZI DI TRASPORTO</b>	-	-	-	-	-	-	-	-	1	479	-	-
35		-	-	-	-	-	-	-	-	1	479	-	-
<b>E</b>	<b>PRODUZIONE E DISTRIBUZIONE DI ENERGIA ELETTRICA, GAS E ACQUA</b>	5	9	2	13	-	-	3	20	1	9	-	-
40		3	7	1	3	-	-	1	4	-	-	-	-
41		2	2	1	10	-	-	2	16	1	9	-	-
<b>F</b>	<b>COSTRUZIONI</b>	1	2	-	-	-	-	-	-	-	-	-	-
45		1	2	-	-	-	-	-	-	-	-	-	-
<b>H</b>	<b>ALBERGHI E RISTORANTI</b>	3	-	3	1	-	-	-	-	-	-	1	2
55		3	-	3	1	-	-	-	-	-	-	1	2
<b>I</b>	<b>TRASPORTI, MAGAZZINAGGIO E COMUNICAZIONI</b>	2	1	-	-	1	21	-	-	-	-	1	-
60		-	-	-	-	-	-	-	-	-	-	1	-
63		2	1	-	-	1	21	-	-	-	-	-	-
<b>K</b>	<b>ATTIVITÀ IMMOBILIARI, NOLEGGIO, INFORMATICA, RICERCA, ALTRE ATTIVITÀ PROFESSIONALI ED IMPRENDITORIALI</b>	9	9	2	12	2	11	3	22	9	285	6	11
73		-	-	1	2	2	11	2	19	7	282	5	10
74		9	9	1	10	-	-	1	3	2	3	1	1
<b>L</b>	<b>PUBBLICA AMMINISTRAZIONE E DIFESA; ASSICURAZIONE SOCIALE OBBLIGATORIA</b>	36	84	45	232	62	469	99	1.216	100	3.883	46	751
75		36	84	45	232	62	469	99	1.216	100	3.883	46	751
<b>M</b>	<b>ISTRUZIONE</b>	7	20	39	183	86	526	171	1.708	262	7.829	130	2.519
80		7	20	39	183	86	526	171	1.708	262	7.829	130	2.519
<b>N</b>	<b>SANITÀ E ALTRI SERVIZI SOCIALI</b>	50	109	54	128	52	282	27	306	57	4.345	34	684
85		50	109	54	128	52	282	27	306	57	4.345	34	684
<b>O</b>	<b>ALTRI SERVIZI PUBBLICI, SOCIALI E PERSONALI</b>	241	161	202	161	130	222	54	111	36	271	65	227
90		6	2	11	16	3	22	2	5	-	-	3	3
91		162	88	110	80	75	160	22	70	15	142	21	107
92		73	71	81	65	52	40	30	36	21	129	41	117
<b>TOTALE</b>		<b>356</b>	<b>400</b>	<b>348</b>	<b>730</b>	<b>341</b>	<b>1.546</b>	<b>368</b>	<b>3.406</b>	<b>476</b>	<b>17.195</b>	<b>286</b>	<b>4.207</b>
di cui unità locali:													
- delle istituzioni pubbliche		98	236	153	591	204	1.297	306	3.238	433	16.758	222	3.957
- delle istituzioni sociali private		258	164	195	139	137	249	62	168	43	437	64	250
<b>CLASSE DI ADDETTI</b>													
0 - 1		279	85	217	76	122	53	53	27	31	14	81	26
2		37	74	44	88	45	90	18	36	10	20	17	34
3 - 5		28	100	54	206	81	339	68	285	34	133	29	116
6 - 9		10	76	12	87	46	337	108	809	55	418	38	294
10 - 19		1	11	20	253	37	460	82	1.083	116	1.706	60	813
20 - 49		-	-	1	20	10	267	36	971	136	4.244	41	1.257
50 - 99		1	54	-	-	-	-	3	195	68	4.439	16	1.136
100 - 199		-	-	-	-	-	-	-	-	17	2.211	4	531
200 - 499		-	-	-	-	-	-	-	-	7	2.632	-	-
500 - 999		-	-	-	-	-	-	-	-	2	1.378	-	-
1000 e più		-	-	-	-	-	-	-	-	-	-	-	-
<b>TOTALE</b>		<b>356</b>	<b>400</b>	<b>348</b>	<b>730</b>	<b>341</b>	<b>1.546</b>	<b>368</b>	<b>3.406</b>	<b>476</b>	<b>17.195</b>	<b>286</b>	<b>4.207</b>
<b>TIPO DI COMUNE</b>													
- Comune capoluogo		74	96	91	189	124	608	107	1.063	210	8.408	69	1.147
- Altri comuni		282	304	257	541	217	938	261	2.343	266	8.787	217	3.060
<b>TOTALE</b>		<b>356</b>	<b>400</b>	<b>348</b>	<b>730</b>	<b>341</b>	<b>1.546</b>	<b>368</b>	<b>3.406</b>	<b>476</b>	<b>17.195</b>	<b>286</b>	<b>4.207</b>



**Tavola 3.31 - Mezzi di trasporto in dotazione alle unità locali delle istituzioni per tipo, sezione, sottosezione, divisione di attività economica, classe di addetti e tipo di comune**

ATTIVITÀ ECONOMICHE CLASSI DI ADDETTI TIPO DI COMUNE	MOTOVEICOLI		AUTOVETTURE		AUTOBUS		AUTOCARRI		RIMORCHI MORCHI E MOTRICI	SEMIRI- MOTRICI	AUTOVEICOLI PER USI SPECIALI O PER TRA- SPORTI SPECIFICI		Unità locali con mezzi di trasporto non indicati (a)
	Unità locali	N.	Unità locali	N.	Unità locali	N.	Unità locali	N.			Unità locali	N.	
<b>A</b> AGRICOLTURA, CACCIA E SILVICOLTURA	1	1	4	11	-	-	3	4	-	-	1	1	1
01	1	1	2	7	-	-	1	2	-	-	1	1	-
02	-	-	2	4	-	-	2	2	-	-	-	-	1
<b>D</b> ATTIVITÀ MANIFATTU- RIERE	3	5	2	6	-	-	6	8	-	-	5	21	16
<b>DA</b> INDUSTRIE ALIMENTARI, DELLE BEVANDE E DEL TABACCO	2	2	1	1	-	-	5	5	-	-	4	4	16
15	2	2	1	1	-	-	5	5	-	-	4	4	16
<b>DM</b> FABBRICAZIONE DI MEZZI DI TRASPORTO	1	3	1	5	-	-	1	3	-	-	1	17	-
35	1	3	1	5	-	-	1	3	-	-	1	17	-
<b>E</b> PRODUZIONE E DISTRI- BUZIONE DI ENERGIA ELETTTRICA, GAS E AC- QUA	5	7	3	6	-	-	1	2	1	1	4	4	1
40	1	1	-	-	-	-	-	-	-	-	4	4	-
41	4	6	3	6	-	-	1	2	1	1	-	-	1
<b>F</b> COSTRUZIONI	-	-	1	2	-	-	1	1	-	-	-	-	-
45	-	-	1	2	-	-	1	1	-	-	-	-	-
<b>H</b> ALBERGHI E RISTO- RANTI	-	-	-	-	-	-	-	-	-	-	-	-	7
55	-	-	-	-	-	-	-	-	-	-	-	-	7
<b>I</b> TRASPORTI, MAGAZZI- NAGGIO E COMUNICA- ZIONI	1	8	1	30	2	16	1	6	-	-	1	2	2
60	-	-	-	-	1	5	-	-	-	-	-	-	-
63	1	8	1	30	1	11	1	6	-	-	1	2	2
<b>K</b> ATTIVITÀ IMMOBILIARI, NOLEGGIO, INFORMA- TICA, RICERCA, ALTRE ATTIVITÀ PROFESSIONALI ED IMPRENDITORIALI	-	-	8	46	-	-	-	-	2	2	-	-	22
73	-	-	6	44	-	-	-	-	2	2	-	-	10
74	-	-	2	2	-	-	-	-	-	-	-	-	12
<b>L</b> PUBBLICA AMMINISTRA- ZIONE E DIFESA; ASSICU- RAZIONE SOCIALE OB- BLIGATORIA	61	140	170	616	38	101	73	213	15	20	58	243	186
75	61	140	170	616	38	101	73	213	15	20	58	243	186
<b>M</b> ISTRUZIONE	5	6	35	67	9	10	1	1	4	5	1	2	650
80	5	6	35	67	9	10	1	1	4	5	1	2	650
<b>N</b> SANITÀ E ALTRI SERVIZI SOCIALI	4	6	40	76	6	9	1	2	1	1	27	42	210
85	4	6	40	76	6	9	1	2	1	1	27	42	210
<b>O</b> ALTRI SERVIZI PUBBLICI, SOCIALI E PERSONALI	8	9	40	76	2	2	5	7	2	2	18	30	663
90	2	2	1	2	-	-	2	2	-	-	2	4	19
91	5	6	31	58	2	2	3	5	2	2	15	25	356
92	1	1	8	16	-	-	-	-	-	-	1	1	288
<b>TOTALE</b>	<b>88</b>	<b>182</b>	<b>304</b>	<b>936</b>	<b>57</b>	<b>138</b>	<b>92</b>	<b>244</b>	<b>25</b>	<b>31</b>	<b>115</b>	<b>345</b>	<b>1.758</b>
di cui unità locali:													
- delle istituzioni pubbliche	82	173	258	873	53	132	89	238	22	28	84	296	1.081
- delle istituzioni sociali private	6	9	46	63	4	6	3	6	3	3	31	49	677
<b>CLASSE DI ADDETTI</b>													
0 - 1	8	13	35	45	3	7	9	14	3	3	40	58	696
2	3	8	7	8	-	-	4	4	-	-	4	8	157
3 - 5	7	9	33	49	4	5	9	15	2	2	7	12	244
6 - 9	14	19	56	174	9	12	13	62	8	9	12	38	199
10 - 19	30	46	71	189	22	33	30	34	3	3	20	47	227
20 - 49	16	41	55	216	13	34	19	76	6	10	17	91	164
50 - 99	6	26	29	160	6	47	7	36	3	4	6	60	59
100 - 199	2	16	13	77	-	-	-	-	-	-	5	7	8
200 - 499	2	4	4	10	-	-	1	3	-	-	3	21	3
500 - 999	-	-	1	8	-	-	-	-	-	-	1	3	1
1000 e più	-	-	-	-	-	-	-	-	-	-	-	-	-
<b>TOTALE</b>	<b>88</b>	<b>182</b>	<b>304</b>	<b>936</b>	<b>57</b>	<b>138</b>	<b>92</b>	<b>244</b>	<b>25</b>	<b>31</b>	<b>115</b>	<b>345</b>	<b>1.758</b>
<b>TIPO DI COMUNE</b>													
- Comune capoluogo	16	47	116	415	7	44	13	71	8	9	11	69	548
- Altri comuni	72	135	188	521	50	94	79	173	17	22	104	276	1.210
<b>TOTALE</b>	<b>88</b>	<b>182</b>	<b>304</b>	<b>936</b>	<b>57</b>	<b>138</b>	<b>92</b>	<b>244</b>	<b>25</b>	<b>31</b>	<b>115</b>	<b>345</b>	<b>1.758</b>

(a) Comprende le unità locali non interessate al fenomeno e quelle che, pur disponendo di mezzi di trasporto, non hanno fornito risposta

## L'occupazione

**Tavola 3.32 - Addetti alle unità locali delle imprese e delle istituzioni per sesso, sezione, sottosezione, divisione e gruppo di attività economica e tipo di comune**

ATTIVITÀ ECONOMICHE TIPO DI COMUNE	DATI ASSOLUTI			COMPOSIZIONE PERCENTUALE					
	ADDETTI			SUL TOTALE ADDETTI			SULLA POPOLAZIONE RESIDENTE (a)		
	M	F	MF	M	F	M/MFX100	M	F	MF
<b>A AGRICOLTURA, CACCIA E SILVICOLTURA</b>	<b>335</b>	<b>50</b>	<b>385</b>	<b>0,4</b>	<b>0,1</b>	<b>87,0</b>	<b>0,1</b>	<b>..</b>	<b>0,1</b>
<b>01</b>	<b>242</b>	<b>42</b>	<b>284</b>	<b>0,3</b>	<b>0,1</b>	<b>85,2</b>	<b>0,1</b>	<b>..</b>	<b>0,1</b>
01.1	90	13	103	0,1	..	87,4	..	..	..
01.2	13	7	20	..	..	65,0	..	..	..
01.4	139	22	161	0,2	0,1	86,3	..	..	..
01.5	-	-	-	-	-	-	..	..	..
<b>02</b>	<b>93</b>	<b>8</b>	<b>101</b>	<b>0,1</b>	<b>..</b>	<b>92,1</b>	<b>..</b>	<b>..</b>	<b>..</b>
02.0	93	8	101	0,1	..	92,1	..	..	..
<b>B PESCA, PISCICOLTURA E SERVIZI CONNESSI</b>	<b>522</b>	<b>31</b>	<b>553</b>	<b>0,7</b>	<b>0,1</b>	<b>94,4</b>	<b>0,1</b>	<b>..</b>	<b>0,1</b>
<b>05</b>	<b>522</b>	<b>31</b>	<b>553</b>	<b>0,7</b>	<b>0,1</b>	<b>94,4</b>	<b>0,1</b>	<b>..</b>	<b>0,1</b>
05.0	522	31	553	0,7	0,1	94,4	0,1	..	0,1
<b>C ESTRAZIONE DI MINERALI</b>	<b>840</b>	<b>128</b>	<b>968</b>	<b>1,0</b>	<b>0,3</b>	<b>86,8</b>	<b>0,2</b>	<b>..</b>	<b>0,2</b>
<b>CA ESTRAZIONE DI MINERALI ENERGETICI</b>	-	-	-	-	-	-	-	-	-
10	-	-	-	-	-	-	-	-	-
10.1	-	-	-	-	-	-	-	-	-
10.2	-	-	-	-	-	-	-	-	-
10.3	-	-	-	-	-	-	-	-	-
11	-	-	-	-	-	-	-	-	-
11.1	-	-	-	-	-	-	-	-	-
11.2	-	-	-	-	-	-	-	-	-
12	-	-	-	-	-	-	-	-	-
12.0	-	-	-	-	-	-	-	-	-
<b>CB ESTRAZIONE DI MINERALI NON ENERGETICI</b>	<b>840</b>	<b>128</b>	<b>968</b>	<b>1,0</b>	<b>0,3</b>	<b>86,8</b>	<b>0,2</b>	<b>..</b>	<b>0,2</b>
13	17	70	87	..	0,2	19,5	..	..	..
13.1	-	-	-	-	-	-	-	-	-
13.2	17	70	87	..	0,2	19,5	..	..	..
<b>14</b>	<b>823</b>	<b>58</b>	<b>881</b>	<b>1,0</b>	<b>0,2</b>	<b>93,4</b>	<b>0,2</b>	<b>..</b>	<b>0,2</b>
14.1	661	45	706	0,8	0,1	93,6	0,1	..	0,2
14.2	104	10	114	0,1	..	91,2	..	..	..
14.3	9	-	9	..	..	100,0	..	..	..
14.4	1	-	1	..	-	100,0	..	..	..
14.5	48	3	51	0,1	..	94,1	..	..	..
<b>D ATTIVITÀ MANIFATTURIERE</b>	<b>15.053</b>	<b>2.769</b>	<b>17.822</b>	<b>18,8</b>	<b>7,2</b>	<b>84,5</b>	<b>3,3</b>	<b>0,6</b>	<b>3,9</b>
<b>DA INDUSTRIE ALIMENTARI, DELLE BEVANDE E DEL TABACCO</b>	<b>2.352</b>	<b>935</b>	<b>3.287</b>	<b>2,9</b>	<b>2,4</b>	<b>71,6</b>	<b>0,5</b>	<b>0,2</b>	<b>0,7</b>
15	2.352	935	3.287	2,9	2,4	71,6	0,5	0,2	0,7
15.1	179	60	239	0,2	0,2	74,9	..	..	0,1
15.2	133	105	238	0,2	0,3	55,9	..	..	0,1
15.3	17	-	17	..	-	100,0	..	..	..
15.4	106	12	118	0,1	..	89,8	..	..	..
15.5	549	107	656	0,7	0,3	83,7	0,1	..	0,1
15.6	46	7	53	0,1	..	86,8	..	..	..
15.7	22	5	27	..	..	81,5	..	..	..
15.8	1.181	617	1.798	1,5	1,6	65,7	0,3	0,1	0,4
15.9	119	22	141	0,1	0,1	84,4	..	..	..
16	-	-	-	-	-	-	-	-	-
16.0	-	-	-	-	-	-	-	-	-
<b>DB INDUSTRIE TESSILI E DELL'ABBIGLIAMENTO</b>	<b>259</b>	<b>428</b>	<b>687</b>	<b>0,3</b>	<b>1,1</b>	<b>37,7</b>	<b>0,1</b>	<b>0,1</b>	<b>0,2</b>
17	156	182	338	0,2	0,5	46,2	..	..	0,1
17.1	25	7	32	..	..	78,1	..	..	..
17.2	7	12	19	..	..	36,8	..	..	..
17.3	-	1	1	-	..	-	-	..	..
17.4	62	48	110	0,1	0,1	56,4	..	..	..
17.5	54	65	119	0,1	0,2	45,4	..	..	..
17.6	1	8	9	..	..	11,1	..	..	..
17.7	7	41	48	..	0,1	14,6	..	..	..
<b>18</b>	<b>103</b>	<b>246</b>	<b>349</b>	<b>0,1</b>	<b>0,6</b>	<b>29,5</b>	<b>..</b>	<b>0,1</b>	<b>0,1</b>
18.1	9	2	11	..	..	81,8	..	..	..
18.2	71	225	296	0,1	0,6	24,0	..	..	0,1
18.3	23	19	42	..	..	54,8	..	..	..
<b>DC INDUSTRIE CONCIARIE, FABBRICAZIONE DI PRODOTTI IN CUOIO, PELLE E SIMILARI</b>	<b>47</b>	<b>12</b>	<b>59</b>	<b>0,1</b>	<b>..</b>	<b>79,7</b>	<b>..</b>	<b>..</b>	<b>..</b>
19	47	12	59	0,1	..	79,7	..	..	..
19.1	17	-	17	..	-	100,0	..	..	..
19.2	20	8	28	..	..	71,4	..	..	..
19.3	10	4	14	..	..	71,4	..	..	..
<b>DD INDUSTRIA DEL LEGNO E DEI PRODOTTI IN LEGNO</b>	<b>2.073</b>	<b>323</b>	<b>2.396</b>	<b>2,6</b>	<b>0,8</b>	<b>86,5</b>	<b>0,5</b>	<b>0,1</b>	<b>0,5</b>
20	2.073	323	2.396	2,6	0,8	86,5	0,5	0,1	0,5
20.1	53	7	60	0,1	..	88,3	..	..	..
20.2	-	-	-	-	-	-	-	-	-
20.3	1.159	43	1.202	1,4	0,1	96,4	0,3	..	0,3
20.4	53	13	66	0,1	..	80,3	..	..	..
20.5	808	260	1.068	1,0	0,7	75,7	0,2	0,1	0,2

**Tavola 3.32 segue - Addetti alle unità locali delle imprese e delle istituzioni per sesso, sezione, sottosezione, divisione e gruppo di attività economica e tipo di comune**

ATTIVITÀ ECONOMICHE TIPO DI COMUNE	DATI ASSOLUTI			COMPOSIZIONE PERCENTUALE					
	ADDETTI			SUL TOTALE ADDETTI		SULLA POPOLAZIONE RESIDENTE (a)			
	M	F	MF	M	F	M/MFX100	M	F	MF
<b>DE FABBRICAZIONE DELLA PASTA-CARTA, DELLA CARTA E DEI PRODOTTI DI CARTA; STAMPA ED EDITORIA</b>	<b>542</b>	<b>175</b>	<b>717</b>	<b>0,7</b>	<b>0,5</b>	<b>75,6</b>	<b>0,1</b>	..	<b>0,2</b>
21	80	19	99	0,1	..	80,8	..	..	..
21.1	16	2	18	..	..	88,9	..	..	..
21.2	64	17	81	0,1	..	79,0	..	..	..
<b>22</b>	<b>462</b>	<b>156</b>	<b>618</b>	<b>0,6</b>	<b>0,4</b>	<b>74,8</b>	<b>0,1</b>	..	<b>0,1</b>
22.1	188	44	232	0,2	0,1	81,0	..	..	0,1
22.2	248	106	354	0,3	0,3	70,1	0,1	..	0,1
22.3	26	6	32	..	..	81,3	..	..	..
<b>DF FABBRICAZIONE DI COKE, RAFFINERIE DI PETROLIO, TRATTAMENTO DEI COMBUSTIBILI NUCLEARI</b>	<b>106</b>	<b>10</b>	<b>116</b>	<b>0,1</b>	..	<b>91,4</b>	..	..	..
23	106	10	116	0,1	..	91,4	..	..	..
23.1	-	-	-	-	-	-	-	-	-
23.2	106	10	116	0,1	..	91,4	..	..	..
23.3	-	-	-	-	-	-	-	-	-
<b>DG FABBRICAZIONE DI PRODOTTI CHIMICI E DI FIBRE SINTETICHE E ARTIFICIALI</b>	<b>2.480</b>	<b>42</b>	<b>2.522</b>	<b>3,1</b>	<b>0,1</b>	<b>98,3</b>	<b>0,5</b>	..	<b>0,6</b>
24	2.480	42	2.522	3,1	0,1	98,3	0,5	..	0,6
24.1	2.175	26	2.201	2,7	0,1	98,8	0,5	..	0,5
24.2	1	-	1	..	..	100,0	..	..	..
24.3	31	3	34	..	..	91,2	..	..	..
24.4	-	-	-	-	-	-	-	-	-
24.5	8	2	10	..	..	80,0	..	..	..
24.6	12	3	15	..	..	80,0	..	..	..
24.7	253	8	261	0,3	..	96,9	0,1	..	0,1
<b>DH FABBRICAZIONE DI ARTICOLI IN GOMMA E MATERIE PLASTICHE</b>	<b>374</b>	<b>51</b>	<b>425</b>	<b>0,5</b>	<b>0,1</b>	<b>88,0</b>	<b>0,1</b>	..	<b>0,1</b>
25	374	51	425	0,5	0,1	88,0	0,1	..	0,1
25.1	66	11	77	0,1	..	85,7	..	..	..
25.2	308	40	348	0,4	0,1	88,5	0,1	..	0,1
<b>DI FABBRICAZIONE DI PRODOTTI DELLA LAVORAZIONE DI MINERALI NON METALLIFERI</b>	<b>1.919</b>	<b>195</b>	<b>2.114</b>	<b>2,4</b>	<b>0,5</b>	<b>90,8</b>	<b>0,4</b>	..	<b>0,5</b>
26	1.919	195	2.114	2,4	0,5	90,8	0,4	..	0,5
26.1	114	12	126	0,1	..	90,5	..	..	..
26.2	17	20	37	..	0,1	45,9	..	..	..
26.3	88	32	120	0,1	0,1	73,3	..	..	..
26.4	184	3	187	0,2	..	98,4	..	..	..
26.5	125	3	128	0,2	..	97,7	..	..	..
26.6	737	87	824	0,9	0,2	89,4	0,2	..	0,2
26.7	653	37	690	0,8	0,1	94,6	0,1	..	0,2
26.8	1	1	2	..	..	50,0	..	..	..
<b>DJ PRODUZIONE DI METALLO E FABBRICAZIONE DI PRODOTTI IN METALLO</b>	<b>1.786</b>	<b>102</b>	<b>1.888</b>	<b>2,2</b>	<b>0,3</b>	<b>94,6</b>	<b>0,4</b>	..	<b>0,4</b>
27	5	1	6	..	..	83,3	..	..	..
27.1	-	-	-	-	-	-	-	-	-
27.2	-	-	-	-	-	-	-	-	-
27.3	-	-	-	-	-	-	-	-	-
27.4	5	1	6	..	..	83,3	..	..	..
27.5	-	-	-	-	-	-	-	-	-
<b>28</b>	<b>1.781</b>	<b>101</b>	<b>1.882</b>	<b>2,2</b>	<b>0,3</b>	<b>94,6</b>	<b>0,4</b>	..	<b>0,4</b>
28.1	1.064	63	1.127	1,3	0,2	94,4	0,2	..	0,2
28.2	-	-	-	-	-	-	-	-	-
28.3	-	-	-	-	-	-	-	-	-
28.4	-	-	-	-	-	-	-	-	-
28.5	395	9	404	0,5	..	97,8	0,1	..	0,1
28.6	23	4	27	..	..	85,2	..	..	..
28.7	299	25	324	0,4	0,1	92,3	0,1	..	0,1
<b>DK FABBRICAZIONE DI MACCHINE ED APPARECCHI MECCANICI, COMPRESI L'INSTALLAZIONE, IL MONTAGGIO, LA RIPARAZIONE E LA MANUTENZIONE</b>	<b>643</b>	<b>55</b>	<b>698</b>	<b>0,8</b>	<b>0,1</b>	<b>92,1</b>	<b>0,1</b>	..	<b>0,2</b>
29	643	55	698	0,8	0,1	92,1	0,1	..	0,2
29.1	42	7	49	0,1	..	85,7	..	..	..
29.2	180	26	206	0,2	0,1	87,4	..	..	..
29.3	35	1	36	..	..	97,2	..	..	..
29.4	3	-	3	..	..	100,0	..	..	..
29.5	378	21	399	0,5	0,1	94,7	0,1	..	0,1
29.6	-	-	-	-	-	-	-	-	-
29.7	5	-	5	..	-	100,0	..	-	..

**Tavola 3.32 segue - Addetti alle unità locali delle imprese e delle istituzioni per sesso, sezione, sottosezione, divisione e gruppo di attività economica e tipo di comune**

ATTIVITÀ ECONOMICHE TIPO DI COMUNE	DATI ASSOLUTI			COMPOSIZIONE PERCENTUALE					
	ADDETTI			SUL TOTALE ADDETTI			SULLA POPOLAZIONE RESIDENTE (a)		
	M	F	MF	M	F	M/MFX100	M	F	MF
<b>DL FABBRICAZIONE DI MACCHINE ELETTRICHE E DI APPARECCHIATURE ELETTRICHE ED OTTICHE</b>	<b>1.068</b>	<b>157</b>	<b>1.225</b>	<b>1,3</b>	<b>0,4</b>	<b>87,2</b>	<b>0,2</b>	..	<b>0,3</b>
30	-	-	-	-	-	-	-	-	-
30.0	-	-	-	-	-	-	-	-	-
<b>31</b>	<b>397</b>	<b>45</b>	<b>442</b>	<b>0,5</b>	<b>0,1</b>	<b>89,8</b>	<b>0,1</b>	..	<b>0,1</b>
31.1	119	9	128	0,1	..	93,0	..	..	..
31.2	37	2	39	..	..	94,9	..	..	..
31.3	-	-	-	-	-	-	-	-	-
31.4	-	-	-	-	-	-	-	-	-
31.5	19	3	22	..	..	86,4	..	..	..
31.6	222	31	253	0,3	0,1	87,7	..	..	0,1
<b>32</b>	<b>457</b>	<b>53</b>	<b>510</b>	<b>0,6</b>	<b>0,1</b>	<b>89,6</b>	<b>0,1</b>	..	<b>0,1</b>
32.1	-	-	-	-	-	-	-	-	-
32.2	457	53	510	0,6	0,1	89,6	0,1	..	0,1
32.3	-	-	-	-	-	-	-	-	-
<b>33</b>	<b>214</b>	<b>59</b>	<b>273</b>	<b>0,3</b>	<b>0,2</b>	<b>78,4</b>	..	..	<b>0,1</b>
33.1	161	37	198	0,2	0,1	81,3	..	..	..
33.2	14	3	17	..	..	82,4	..	..	..
33.3	3	1	4	..	..	75,0	..	..	..
33.4	36	18	54	..	..	66,7	..	..	..
33.5	-	-	-	-	-	-	-	-	-
<b>DM FABBRICAZIONE DI MEZZI DI TRASPORTO</b>	<b>830</b>	<b>110</b>	<b>940</b>	<b>1,0</b>	<b>0,3</b>	<b>88,3</b>	<b>0,2</b>	..	<b>0,2</b>
<b>34</b>	<b>12</b>	<b>1</b>	<b>13</b>	..	..	<b>92,3</b>	..	..	..
34.1	-	-	-	-	-	-	-	-	-
34.2	10	-	10	..	-	100,0	..	-	..
34.3	2	1	3	..	..	66,7	..	..	..
<b>35</b>	<b>818</b>	<b>109</b>	<b>927</b>	<b>1,0</b>	<b>0,3</b>	<b>88,2</b>	<b>0,2</b>	..	<b>0,2</b>
35.1	754	108	862	0,9	0,3	87,5	0,2	..	0,2
35.2	60	-	60	0,1	..	100,0	..	-	..
35.3	4	1	5	..	..	80,0	..	..	..
35.4	-	-	-	-	-	-	-	-	-
35.5	-	-	-	-	-	-	-	-	-
<b>DN ALTRE INDUSTRIE MANIFATTURIERE</b>	<b>574</b>	<b>174</b>	<b>748</b>	<b>0,7</b>	<b>0,5</b>	<b>76,7</b>	<b>0,1</b>	..	<b>0,2</b>
<b>36</b>	<b>547</b>	<b>163</b>	<b>710</b>	<b>0,7</b>	<b>0,4</b>	<b>77,0</b>	<b>0,1</b>	..	<b>0,2</b>
36.1	417	94	511	0,5	0,2	81,6	0,1	..	0,1
36.2	70	44	114	0,1	0,1	61,4	..	..	..
36.3	-	-	-	-	-	-	-	-	-
36.4	-	2	2	-	..	-	-	..	..
36.5	1	1	2	..	..	50,0	..	..	..
36.6	59	22	81	0,1	0,1	72,8	..	..	..
<b>37</b>	<b>27</b>	<b>11</b>	<b>38</b>	..	..	<b>71,1</b>	..	..	..
37.1	14	3	17	..	..	82,4	..	..	..
37.2	13	8	21	..	..	61,9	..	..	..
<b>E PRODUZIONE E DISTRIBUZIONE DI ENERGIA ELETTRICA, GAS E ACQUA</b>	<b>1.347</b>	<b>78</b>	<b>1.425</b>	<b>1,7</b>	<b>0,2</b>	<b>94,5</b>	<b>0,3</b>	..	<b>0,3</b>
<b>40</b>	<b>1.114</b>	<b>62</b>	<b>1.176</b>	<b>1,4</b>	<b>0,2</b>	<b>94,7</b>	<b>0,2</b>	..	<b>0,3</b>
40.1	1.105	60	1.165	1,4	0,2	94,8	0,2	..	0,3
40.2	9	2	11	..	..	81,8	..	..	..
40.3	-	-	-	-	-	-	-	-	-
<b>41</b>	<b>233</b>	<b>16</b>	<b>249</b>	<b>0,3</b>	..	<b>93,6</b>	<b>0,1</b>	..	<b>0,1</b>
41.0	233	16	249	0,3	..	93,6	0,1	..	0,1
<b>F COSTRUZIONI</b>	<b>11.702</b>	<b>719</b>	<b>12.421</b>	<b>14,6</b>	<b>1,9</b>	<b>94,2</b>	<b>2,6</b>	<b>0,2</b>	<b>2,7</b>
<b>45</b>	<b>11.702</b>	<b>719</b>	<b>12.421</b>	<b>14,6</b>	<b>1,9</b>	<b>94,2</b>	<b>2,6</b>	<b>0,2</b>	<b>2,7</b>
45.1	381	14	395	0,5	..	96,5	0,1	..	0,1
45.2	9.005	536	9.541	11,2	1,4	94,4	2,0	0,1	2,1
45.3	1.852	140	1.992	2,3	0,4	93,0	0,4	..	0,4
45.4	463	29	492	0,6	0,1	94,1	0,1	..	0,1
45.5	1	-	1	..	-	100,0	..	-	..
<b>G COMMERCIO ALL'INGROSSO E AL DETTAGLIO; RIPARAZIONE DI AUTOVEICOLI, MOTOCICLI E DI BENI PERSONALI E PER LA CASA</b>	<b>15.847</b>	<b>9.687</b>	<b>25.534</b>	<b>19,7</b>	<b>25,2</b>	<b>62,1</b>	<b>3,5</b>	<b>2,1</b>	<b>5,6</b>
<b>50</b>	<b>3.628</b>	<b>420</b>	<b>4.048</b>	<b>4,5</b>	<b>1,1</b>	<b>89,6</b>	<b>0,8</b>	<b>0,1</b>	<b>0,9</b>
50.1	672	132	804	0,8	0,3	83,6	0,1	..	0,2
50.2	2.303	115	2.418	2,9	0,3	95,2	0,5	..	0,5
50.3	218	60	278	0,3	0,2	78,4	..	..	0,1
50.4	107	33	140	0,1	0,1	76,4	..	..	..
50.5	328	80	408	0,4	0,2	80,4	0,1	..	0,1
<b>51</b>	<b>3.102</b>	<b>882</b>	<b>3.984</b>	<b>3,9</b>	<b>2,3</b>	<b>77,9</b>	<b>0,7</b>	<b>0,2</b>	<b>0,9</b>
51.1	380	100	480	0,5	0,3	79,2	0,1	..	0,1
51.2	147	36	183	0,2	0,1	80,3	..	..	..
51.3	1.265	290	1.555	1,6	0,8	81,4	0,3	0,1	0,3
51.4	539	257	796	0,7	0,7	67,7	0,1	0,1	0,2
51.5	481	115	596	0,6	0,3	80,7	0,1	..	0,1
51.6	287	83	370	0,4	0,2	77,6	0,1	..	0,1
51.7	3	1	4	..	..	75,0	..	..	..

**Tavola 3.32 segue - Addetti alle unità locali delle imprese e delle istituzioni per sesso, sezione, sottosezione, divisione e gruppo di attività economica e tipo di comune**

ATTIVITÀ ECONOMICHE TIPO DI COMUNE	DATI ASSOLUTI			COMPOSIZIONE PERCENTUALE					
	ADDETTI			SUL TOTALE ADDETTI			SULLA POPOLAZIONE RESIDENTE (a)		
	M	F	MF	M	F	M/MFX100	M	F	MF
<b>52</b>	<b>9.117</b>	<b>8.385</b>	<b>17.502</b>	<b>11,4</b>	<b>21,8</b>	<b>52,1</b>	<b>2,0</b>	<b>1,8</b>	<b>3,8</b>
52.1	1.533	2.321	3.854	1,9	6,0	39,8	0,3	0,5	0,8
52.2	1.831	1.331	3.162	2,3	3,5	57,9	0,4	0,3	0,7
52.3	235	471	706	0,3	1,2	33,3	0,1	0,1	0,2
52.4	4.200	3.983	8.183	5,2	10,3	51,3	0,9	0,9	1,8
52.5	16	12	28	..	..	57,1	..	..	..
52.6	947	236	1.183	1,2	0,6	80,1	0,2	0,1	0,3
52.7	355	31	386	0,4	0,1	92,0	0,1	..	0,1
<b>H ALBERGHI E RISTORANTI</b>	<b>4.546</b>	<b>2.548</b>	<b>7.094</b>	<b>5,7</b>	<b>6,6</b>	<b>64,1</b>	<b>1,0</b>	<b>0,6</b>	<b>1,6</b>
<b>55</b>	<b>4.546</b>	<b>2.548</b>	<b>7.094</b>	<b>5,7</b>	<b>6,6</b>	<b>64,1</b>	<b>1,0</b>	<b>0,6</b>	<b>1,6</b>
55.1	941	642	1.583	1,2	1,7	59,4	0,2	0,1	0,3
55.2	213	136	349	0,3	0,4	61,0	..	..	0,1
55.3	1.371	751	2.122	1,7	2,0	64,6	0,3	0,2	0,5
55.4	1.970	938	2.908	2,5	2,4	67,7	0,4	0,2	0,6
55.5	51	81	132	0,1	0,2	38,6	..	..	..
<b>I TRASPORTI, MAGAZZINAGGIO E COMUNICAZIONI</b>	<b>7.560</b>	<b>1.664</b>	<b>9.224</b>	<b>9,4</b>	<b>4,3</b>	<b>82,0</b>	<b>1,7</b>	<b>0,4</b>	<b>2,0</b>
<b>60</b>	<b>4.365</b>	<b>462</b>	<b>4.827</b>	<b>5,4</b>	<b>1,2</b>	<b>90,4</b>	<b>1,0</b>	<b>0,1</b>	<b>1,1</b>
60.1	1.596	170	1.766	2,0	0,4	90,4	0,4	..	0,4
60.2	2.769	292	3.061	3,4	0,8	90,5	0,6	0,1	0,7
60.3	-	-	-	-	-	-	-	-	-
<b>61</b>	<b>152</b>	<b>18</b>	<b>170</b>	<b>0,2</b>	<b>..</b>	<b>89,4</b>	<b>..</b>	<b>..</b>	<b>..</b>
61.1	152	18	170	0,2	..	89,4	..	..	..
61.2	-	-	-	-	-	-	-	-	-
<b>62</b>	<b>727</b>	<b>220</b>	<b>947</b>	<b>0,9</b>	<b>0,6</b>	<b>76,8</b>	<b>0,2</b>	<b>..</b>	<b>0,2</b>
62.1	727	220	947	0,9	0,6	76,8	0,2	..	0,2
62.2	-	-	-	-	-	-	-	-	-
62.3	-	-	-	-	-	-	-	-	-
<b>63</b>	<b>788</b>	<b>170</b>	<b>958</b>	<b>1,0</b>	<b>0,4</b>	<b>82,3</b>	<b>0,2</b>	<b>..</b>	<b>0,2</b>
63.1	294	13	307	0,4	..	95,8	0,1	..	0,1
63.2	292	39	331	0,4	0,1	88,2	0,1	..	0,1
63.3	123	90	213	0,2	0,2	57,7	..	..	..
63.4	79	28	107	0,1	0,1	73,8	..	..	..
<b>64</b>	<b>1.528</b>	<b>794</b>	<b>2.322</b>	<b>1,9</b>	<b>2,1</b>	<b>65,8</b>	<b>0,3</b>	<b>0,2</b>	<b>0,5</b>
64.1	1.024	685	1.709	1,3	1,8	59,9	0,2	0,2	0,4
64.2	504	109	613	0,6	0,3	82,2	0,1	..	0,1
<b>J INTERMEDIAZIONE MONETARIA E FINANZIARIA</b>	<b>2.390</b>	<b>1.290</b>	<b>3.680</b>	<b>3,0</b>	<b>3,3</b>	<b>64,9</b>	<b>0,5</b>	<b>0,3</b>	<b>0,8</b>
<b>65</b>	<b>1.945</b>	<b>976</b>	<b>2.921</b>	<b>2,4</b>	<b>2,5</b>	<b>66,6</b>	<b>0,4</b>	<b>0,2</b>	<b>0,6</b>
65.1	1.661	793	2.454	2,1	2,1	67,7	0,4	0,2	0,5
65.2	284	183	467	0,4	0,5	60,8	0,1	..	0,1
<b>66</b>	<b>83</b>	<b>17</b>	<b>100</b>	<b>0,1</b>	<b>..</b>	<b>83,0</b>	<b>..</b>	<b>..</b>	<b>..</b>
66.0	83	17	100	0,1	..	83,0	..	..	..
<b>67</b>	<b>362</b>	<b>297</b>	<b>659</b>	<b>0,5</b>	<b>0,8</b>	<b>54,9</b>	<b>0,1</b>	<b>0,1</b>	<b>0,1</b>
67.1	22	11	33	..	..	66,7	..	..	..
67.2	340	286	626	0,4	0,7	54,3	0,1	0,1	0,1
<b>K ATTIVITÀ IMMOBILIARI, NOLEGGIO, INFORMATICA, RICERCA, ALTRE ATTIVITÀ PROFESSIONALI ED IMPRENDITORIALI</b>	<b>4.908</b>	<b>2.637</b>	<b>7.545</b>	<b>6,1</b>	<b>6,8</b>	<b>65,0</b>	<b>1,1</b>	<b>0,6</b>	<b>1,7</b>
<b>70</b>	<b>379</b>	<b>172</b>	<b>551</b>	<b>0,5</b>	<b>0,4</b>	<b>68,8</b>	<b>0,1</b>	<b>..</b>	<b>0,1</b>
70.1	88	50	138	0,1	0,1	63,8	..	..	..
70.2	54	29	83	0,1	0,1	65,1	..	..	..
70.3	237	93	330	0,3	0,2	71,8	0,1	..	0,1
<b>71</b>	<b>216</b>	<b>70</b>	<b>286</b>	<b>0,3</b>	<b>0,2</b>	<b>75,5</b>	<b>..</b>	<b>..</b>	<b>0,1</b>
71.1	113	40	153	0,1	0,1	73,9	..	..	..
71.2	44	13	57	0,1	..	77,2	..	..	..
71.3	9	3	12	..	..	75,0	..	..	..
71.4	50	14	64	0,1	..	78,1	..	..	..
<b>72</b>	<b>503</b>	<b>381</b>	<b>884</b>	<b>0,6</b>	<b>1,0</b>	<b>56,9</b>	<b>0,1</b>	<b>0,1</b>	<b>0,2</b>
72.1	23	10	33	..	..	69,7	..	..	..
72.2	204	73	277	0,3	0,2	73,6	..	..	0,1
72.3	172	269	441	0,2	0,7	39,0	..	0,1	0,1
72.4	1	1	2	..	..	50,0	..	..	..
72.5	66	15	81	0,1	..	81,5	..	..	..
72.6	37	13	50	..	..	74,0	..	..	..
<b>73</b>	<b>290</b>	<b>157</b>	<b>447</b>	<b>0,4</b>	<b>0,4</b>	<b>64,9</b>	<b>0,1</b>	<b>..</b>	<b>0,1</b>
73.1	282	156	438	0,4	0,4	64,4	0,1	..	0,1
73.2	8	1	9	..	..	88,9	..	..	..
<b>74</b>	<b>3.520</b>	<b>1.857</b>	<b>5.377</b>	<b>4,4</b>	<b>4,8</b>	<b>65,5</b>	<b>0,8</b>	<b>0,4</b>	<b>1,2</b>
74.1	1.012	769	1.781	1,3	2,0	56,8	0,2	0,2	0,4
74.2	1.027	133	1.160	1,3	0,3	88,5	0,2	..	0,3
74.3	29	8	37	..	..	78,4	..	..	..
74.4	73	42	115	0,1	0,1	63,5	..	..	..
74.5	-	-	-	-	-	-	-	-	-
74.6	396	27	423	0,5	0,1	93,6	0,1	..	0,1
74.7	402	678	1.080	0,5	1,8	37,2	0,1	0,1	0,2
74.8	581	200	781	0,7	0,5	74,4	0,1	..	0,2

**Tavola 3.32 segue - Addetti alle unità locali delle imprese e delle istituzioni per sesso, sezione, sottosezione, divisione e gruppo di attività economica e tipo di comune**

ATTIVITÀ ECONOMICHE TIPO DI COMUNE	DATI ASSOLUTI			COMPOSIZIONE PERCENTUALE						
	ADDETTI			SUL TOTALE ADDETTI			SULLA POPOLAZIONE RESIDENTE (a)			
	M	F	MF	M	F	M/MFX100	M	F	MF	
<b>L PUBBLICA AMMINISTRAZIONE E DIFESA; ASSICURAZIONE SOCIALE OBBLIGATORIA</b>	<b>4.627</b>	<b>2.008</b>	<b>6.635</b>	<b>5,8</b>	<b>5,2</b>	<b>69,7</b>	<b>1,0</b>	<b>0,4</b>	<b>1,5</b>	
<b>75</b>	<b>4.627</b>	<b>2.008</b>	<b>6.635</b>	<b>5,8</b>	<b>5,2</b>	<b>69,7</b>	<b>1,0</b>	<b>0,4</b>	<b>1,5</b>	
75.1	3.193	1.572	4.765	4,0	4,1	67,0	0,7	0,3	1,0	
75.2	1.233	280	1.513	1,5	0,7	81,5	0,3	0,1	0,3	
75.3	201	156	357	0,3	0,4	56,3	..	..	0,1	
<b>M ISTRUZIONE</b>	<b>4.448</b>	<b>8.816</b>	<b>13.264</b>	<b>5,5</b>	<b>22,9</b>	<b>33,5</b>	<b>1,0</b>	<b>1,9</b>	<b>2,9</b>	
<b>80</b>	<b>4.448</b>	<b>8.816</b>	<b>13.264</b>	<b>5,5</b>	<b>22,9</b>	<b>33,5</b>	<b>1,0</b>	<b>1,9</b>	<b>2,9</b>	
80.1	840	4.294	5.134	1,0	11,2	16,4	0,2	0,9	1,1	
80.2	2.794	4.039	6.833	3,5	10,5	40,9	0,6	0,9	1,5	
80.3	718	383	1.101	0,9	1,0	65,2	0,2	0,1	0,2	
80.4	96	100	196	0,1	0,3	49,0	..	..	..	
<b>N SANITÀ E ALTRI SERVIZI SOCIALI</b>	<b>3.556</b>	<b>4.161</b>	<b>7.717</b>	<b>4,4</b>	<b>10,8</b>	<b>46,1</b>	<b>0,8</b>	<b>0,9</b>	<b>1,7</b>	
<b>85</b>	<b>3.556</b>	<b>4.161</b>	<b>7.717</b>	<b>4,4</b>	<b>10,8</b>	<b>46,1</b>	<b>0,8</b>	<b>0,9</b>	<b>1,7</b>	
85.1	3.151	3.127	6.278	3,9	8,1	50,2	0,7	0,7	1,4	
85.2	77	16	93	0,1	..	82,8	..	..	..	
85.3	328	1.018	1.346	0,4	2,6	24,4	0,1	0,2	0,3	
<b>O ALTRI SERVIZI PUBBLICI, SOCIALI E PERSONALI</b>	<b>2.595</b>	<b>1.922</b>	<b>4.517</b>	<b>3,2</b>	<b>5,0</b>	<b>57,4</b>	<b>0,6</b>	<b>0,4</b>	<b>1,0</b>	
<b>90</b>	<b>330</b>	<b>56</b>	<b>386</b>	<b>0,4</b>	<b>0,1</b>	<b>85,5</b>	<b>0,1</b>	<b>..</b>	<b>0,1</b>	
90.0	330	56	386	0,4	0,1	85,5	0,1	..	0,1	
<b>91</b>	<b>474</b>	<b>173</b>	<b>647</b>	<b>0,6</b>	<b>0,4</b>	<b>73,3</b>	<b>0,1</b>	<b>..</b>	<b>0,1</b>	
91.1	185	107	292	0,2	0,3	63,4	..	..	0,1	
91.2	68	22	90	0,1	0,1	75,6	..	..	..	
91.3	221	44	265	0,3	0,1	83,4	..	..	0,1	
<b>92</b>	<b>1.035</b>	<b>441</b>	<b>1.476</b>	<b>1,3</b>	<b>1,1</b>	<b>70,1</b>	<b>0,2</b>	<b>0,1</b>	<b>0,3</b>	
92.1	15	6	21	..	..	71,4	..	..	..	
92.2	144	27	171	0,2	0,1	84,2	..	..	..	
92.3	358	152	510	0,4	0,4	70,2	0,1	..	0,1	
92.4	4	1	5	..	..	80,0	..	..	..	
92.5	176	170	346	0,2	0,4	50,9	..	..	0,1	
92.6	291	72	363	0,4	0,2	80,2	0,1	..	0,1	
92.7	47	13	60	0,1	..	78,3	..	..	..	
<b>93</b>	<b>756</b>	<b>1.252</b>	<b>2.008</b>	<b>0,9</b>	<b>3,3</b>	<b>37,6</b>	<b>0,2</b>	<b>0,3</b>	<b>0,4</b>	
93.0	756	1.252	2.008	0,9	3,3	37,6	0,2	0,3	0,4	
<b>TOTALE</b>	<b>80.276</b>	<b>38.508</b>	<b>118.784</b>	<b>100,0</b>	<b>100,0</b>	<b>67,6</b>	<b>17,6</b>	<b>8,5</b>	<b>26,1</b>	
di cui addetti alle unità locali:										
- dell'industria in senso stretto (b)	17.240	2.975	20.215	21,5	7,7	85,3	3,8	0,7	4,4	
- dei servizi	50.477	34.733	85.210	62,9	90,2	59,2	11,1	7,6	18,7	
<b>TIPO DI COMUNE</b>										
- Comune capoluogo	26.097	13.703	39.800	32,5	35,6	65,6	5,7	3,0	8,7	
- Altri comuni	54.179	24.805	78.984	67,5	64,4	68,6	11,9	5,5	17,4	
<b>TOTALE</b>	<b>80.276</b>	<b>38.508</b>	<b>118.784</b>	<b>100,0</b>	<b>100,0</b>	<b>67,6</b>	<b>17,6</b>	<b>8,5</b>	<b>26,1</b>	

(a) Cfr: Istat "13 Censimento generale della popolazione - 20 ottobre 1991 - Popolazione legale", 1993

(b) Comprende le sezioni di attività: C - Estrazione di minerali; D - Attività manifatturiere; E - Produzione e distribuzione di energia elettrica, gas e acqua

**Tavola 3.33 - Addetti alle unità locali delle imprese e delle istituzioni per tipo di rapporto di lavoro, sezione, sottosezione, divisione e gruppo di attività economica e tipo di comune**

ATTIVITÀ ECONOMICHE TIPO DI COMUNE	DIPENDENTI											PERSONALE VOLONTARIO	
	DALLE UNITÀ LOCALI DELLE IM- PRESE				DALLE UNITÀ LOCALI DELLE ISTI- TUZIONI				TOTALE ADDETTI			Delle unità locali delle imprese	Delle unità locali delle istituzioni
	Indipendenti	Totale	Di cui part- time	Di cui con contratto formazione lavoro	Totale	Di cui part- time	Di cui con contratto formazione lavoro	In com- plesso	Di cui part- time	Di cui con contratto formazione lavoro			
<b>A</b>	<b>AGRICOLTURA, CACCIA E SILVICOLTURA</b>	<b>131</b>	<b>189</b>	<b>3</b>	<b>6</b>	<b>65</b>	-	-	<b>385</b>	<b>3</b>	<b>6</b>	-	-
01		112	157	3	6	15	-	-	284	3	6	-	-
01.1		14	89	3	3	-	-	-	103	3	3	-	-
01.2		20	-	-	-	-	-	-	20	-	-	-	-
01.4		78	68	-	3	15	-	-	161	-	3	-	-
01.5		-	-	-	-	-	-	-	-	-	-	-	-
02		19	32	-	-	50	-	-	101	-	-	-	-
02.0		19	32	-	-	50	-	-	101	-	-	-	-
<b>B</b>	<b>PESCA, PISCICOLTURA E SERVIZI CONNESSI</b>	<b>332</b>	<b>221</b>	-	<b>1</b>	-	-	-	<b>553</b>	-	<b>1</b>	-	-
05		332	221	-	1	-	-	-	553	-	1	-	-
05.0		332	221	-	1	-	-	-	553	-	1	-	-
<b>C</b>	<b>ESTRAZIONE DI MINERALI ESTRAZIONE DI MINERALI ENERGETICI</b>	<b>237</b>	<b>731</b>	<b>1</b>	<b>9</b>	-	-	-	<b>968</b>	<b>1</b>	<b>9</b>	-	-
10		-	-	-	-	-	-	-	-	-	-	-	-
10.1		-	-	-	-	-	-	-	-	-	-	-	-
10.2		-	-	-	-	-	-	-	-	-	-	-	-
10.3		-	-	-	-	-	-	-	-	-	-	-	-
11		-	-	-	-	-	-	-	-	-	-	-	-
11.1		-	-	-	-	-	-	-	-	-	-	-	-
11.2		-	-	-	-	-	-	-	-	-	-	-	-
12		-	-	-	-	-	-	-	-	-	-	-	-
12.0		-	-	-	-	-	-	-	-	-	-	-	-
<b>CB</b>	<b>ESTRAZIONE DI MINERALI NON ENERGETICI</b>	<b>237</b>	<b>731</b>	<b>1</b>	<b>9</b>	-	-	-	<b>968</b>	<b>1</b>	<b>9</b>	-	-
13		1	86	-	-	-	-	-	87	-	-	-	-
13.1		-	-	-	-	-	-	-	-	-	-	-	-
13.2		1	86	-	-	-	-	-	87	-	-	-	-
14		236	645	1	9	-	-	-	881	1	9	-	-
14.1		205	501	1	7	-	-	-	706	1	7	-	-
14.2		16	98	-	2	-	-	-	114	-	2	-	-
14.3		1	8	-	-	-	-	-	9	-	-	-	-
14.4		1	-	-	-	-	-	-	1	-	-	-	-
14.5		13	38	-	-	-	-	-	51	-	-	-	-
<b>D</b>	<b>ATTIVITÀ MANIFATTU- RIERE</b>	<b>4.628</b>	<b>12.630</b>	<b>94</b>	<b>479</b>	<b>564</b>	<b>3</b>	-	<b>17.822</b>	<b>97</b>	<b>479</b>	-	-
<b>DA</b>	<b>INDUSTRIE ALIMENTARI, DELLE BEVANDE E DEL TABACCO</b>	<b>1.070</b>	<b>2.132</b>	<b>28</b>	<b>83</b>	<b>85</b>	<b>3</b>	-	<b>3.287</b>	<b>31</b>	<b>83</b>	-	-
15		1.070	2.132	28	83	85	3	-	3.287	31	83	-	-
15.1		35	119	1	6	85	3	-	239	4	6	-	-
15.2		5	233	-	21	-	-	-	238	-	21	-	-
15.3		1	16	-	-	-	-	-	17	-	-	-	-
15.4		45	73	3	2	-	-	-	118	3	2	-	-
15.5		89	567	2	13	-	-	-	656	2	13	-	-
15.6		29	24	-	-	-	-	-	53	-	-	-	-
15.7		3	24	1	-	-	-	-	27	1	-	-	-
15.8		824	974	21	37	-	-	-	1.798	21	37	-	-
15.9		39	102	-	4	-	-	-	141	-	4	-	-
16		-	-	-	-	-	-	-	-	-	-	-	-
16.0		-	-	-	-	-	-	-	-	-	-	-	-
<b>DB</b>	<b>INDUSTRIE TESSILI E DEL- L'ABBIGLIAMENTO</b>	<b>342</b>	<b>345</b>	<b>13</b>	<b>30</b>	-	-	-	<b>687</b>	<b>13</b>	<b>30</b>	-	-
17		167	171	4	12	-	-	-	338	4	12	-	-
17.1		5	27	-	3	-	-	-	32	-	3	-	-
17.2		16	3	-	-	-	-	-	19	-	-	-	-
17.3		1	-	-	-	-	-	-	1	-	-	-	-
17.4		49	61	4	8	-	-	-	110	4	8	-	-
17.5		63	56	-	1	-	-	-	119	-	1	-	-
17.6		8	1	-	-	-	-	-	9	-	-	-	-
17.7		25	23	-	-	-	-	-	48	-	-	-	-
18		175	174	9	18	-	-	-	349	9	18	-	-
18.1		7	4	-	-	-	-	-	11	-	-	-	-
18.2		151	145	9	16	-	-	-	296	9	16	-	-
18.3		17	25	-	2	-	-	-	42	-	2	-	-
<b>DC</b>	<b>INDUSTRIE CONCIARIE, FABBRICAZIONE DI PRO- DOTTI IN CUOIO, PELLE E SIMILARI</b>	<b>37</b>	<b>22</b>	<b>1</b>	-	-	-	-	<b>59</b>	<b>1</b>	-	-	-
19		37	22	1	-	-	-	-	59	1	-	-	-
19.1		9	8	-	-	-	-	-	17	-	-	-	-
19.2		21	7	-	-	-	-	-	28	-	-	-	-
19.3		7	7	1	-	-	-	-	14	1	-	-	-
<b>DD</b>	<b>INDUSTRIA DEL LEGNO E DEI PRODOTTI IN LEGNO</b>	<b>1.075</b>	<b>1.321</b>	<b>15</b>	<b>46</b>	-	-	-	<b>2.396</b>	<b>15</b>	<b>46</b>	-	-
20		1.075	1.321	15	46	-	-	-	2.396	15	46	-	-
20.1		27	33	1	5	-	-	-	60	1	5	-	-
20.2		-	-	-	-	-	-	-	-	-	-	-	-
20.3		662	540	4	16	-	-	-	1.202	4	16	-	-
20.4		12	54	-	-	-	-	-	66	-	-	-	-
20.5		374	694	10	25	-	-	-	1.068	10	25	-	-



**Tavola 3.33 segue - Addetti alle unità locali delle imprese e delle istituzioni per tipo di rapporto di lavoro, sezione, sottosezione, divisione e gruppo di attività economica e tipo di comune**

ATTIVITÀ ECONOMICHE TIPO DI COMUNE	DIPENDENTI									PERSONALE VOLONTARIO		
	Indipendenti	DALLE UNITÀ LOCALI DELLE IMPRESE			DALLE UNITÀ LOCALI DELLE ISTITUZIONI			TOTALE ADDETTI			Delle unità locali delle imprese	Delle unità locali delle istituzioni
		Totale	Di cui part-time	Di cui con contratto formazione lavoro	Totale	Di cui part-time	Di cui con contratto formazione lavoro	In complesso	Di cui part-time	Di cui con contratto formazione lavoro		
<b>DE FABBRICAZIONE DELLA PASTA-CARTA, DELLA CARTA E DEI PRODOTTI DI CARTA; STAMPA ED EDITORIA</b>	<b>240</b>	<b>477</b>	<b>3</b>	<b>15</b>	-	-	-	<b>717</b>	<b>3</b>	<b>15</b>	-	-
21	12	87	-	8	-	-	-	99	-	8	-	-
21.1	1	17	-	-	-	-	-	18	-	-	-	-
21.2	11	70	-	8	-	-	-	81	-	8	-	-
<b>22</b>	<b>228</b>	<b>390</b>	<b>3</b>	<b>7</b>	-	-	-	<b>618</b>	<b>3</b>	<b>7</b>	-	-
22.1	59	173	-	-	-	-	-	232	-	-	-	-
22.2	140	214	3	7	-	-	-	354	3	7	-	-
22.3	29	3	-	-	-	-	-	32	-	-	-	-
<b>DF FABBRICAZIONE DI COKE, RAFFINERIE DI PETROLIO, TRATTAMENTO DEI COMBUSTIBILI NUCLEARI</b>	<b>6</b>	<b>110</b>	<b>1</b>	-	-	-	-	<b>116</b>	<b>1</b>	-	-	-
23	6	110	1	-	-	-	-	116	1	-	-	-
23.1	-	-	-	-	-	-	-	-	-	-	-	-
23.2	6	110	1	-	-	-	-	116	1	-	-	-
23.3	-	-	-	-	-	-	-	-	-	-	-	-
<b>DG FABBRICAZIONE DI PRODOTTI CHIMICI E DI FIBRE SINTETICHE E ARTIFICIALI</b>	<b>22</b>	<b>2.500</b>	-	<b>3</b>	-	-	-	<b>2.522</b>	-	<b>3</b>	-	-
24	22	2.500	-	3	-	-	-	2.522	-	3	-	-
24.1	3	2.198	-	2	-	-	-	2.201	-	2	-	-
24.2	1	-	-	-	-	-	-	1	-	-	-	-
24.3	8	26	-	-	-	-	-	34	-	-	-	-
24.4	-	-	-	-	-	-	-	-	-	-	-	-
24.5	2	8	-	-	-	-	-	10	-	-	-	-
24.6	8	7	-	-	-	-	-	15	-	-	-	-
24.7	-	261	-	1	-	-	-	261	-	1	-	-
<b>DH FABBRICAZIONE DI ARTICOLI IN GOMMA E MATERIE PLASTICHE</b>	<b>61</b>	<b>364</b>	<b>1</b>	<b>16</b>	-	-	-	<b>425</b>	<b>1</b>	<b>16</b>	-	-
25	61	364	1	16	-	-	-	425	1	16	-	-
25.1	16	61	1	7	-	-	-	77	1	7	-	-
25.2	45	303	-	9	-	-	-	348	-	9	-	-
<b>DI FABBRICAZIONE DI PRODOTTI DELLA LAVORAZIONE DI MINERALI NON METALLIFERI</b>	<b>375</b>	<b>1.739</b>	<b>7</b>	<b>115</b>	-	-	-	<b>2.114</b>	<b>7</b>	<b>115</b>	-	-
26	375	1.739	7	115	-	-	-	2.114	7	115	-	-
26.1	53	73	1	2	-	-	-	126	1	2	-	-
26.2	33	4	-	2	-	-	-	37	-	2	-	-
26.3	4	116	1	19	-	-	-	120	1	19	-	-
26.4	3	184	-	-	-	-	-	187	-	-	-	-
26.5	-	128	-	-	-	-	-	128	-	-	-	-
26.6	129	695	-	30	-	-	-	824	-	30	-	-
26.7	151	539	5	62	-	-	-	690	5	62	-	-
26.8	2	-	-	-	-	-	-	2	-	-	-	-
<b>DJ PRODUZIONE DI METALLO E FABBRICAZIONE DI PRODOTTI IN METALLO</b>	<b>514</b>	<b>1.374</b>	<b>9</b>	<b>33</b>	-	-	-	<b>1.888</b>	<b>9</b>	<b>33</b>	-	-
27	4	2	-	-	-	-	-	6	-	-	-	-
27.1	-	-	-	-	-	-	-	-	-	-	-	-
27.2	-	-	-	-	-	-	-	-	-	-	-	-
27.3	-	-	-	-	-	-	-	-	-	-	-	-
27.4	4	2	-	-	-	-	-	6	-	-	-	-
27.5	-	-	-	-	-	-	-	-	-	-	-	-
<b>28</b>	<b>510</b>	<b>1.372</b>	<b>9</b>	<b>33</b>	-	-	-	<b>1.882</b>	<b>9</b>	<b>33</b>	-	-
28.1	270	857	8	19	-	-	-	1.127	8	19	-	-
28.2	-	-	-	-	-	-	-	-	-	-	-	-
28.3	-	-	-	-	-	-	-	-	-	-	-	-
28.4	-	-	-	-	-	-	-	-	-	-	-	-
28.5	33	371	1	4	-	-	-	404	1	4	-	-
28.6	12	15	-	2	-	-	-	27	-	2	-	-
28.7	195	129	-	8	-	-	-	324	-	8	-	-
<b>DK FABBRICAZIONE DI MACCHINE ED APPARECCHI MECCANICI, COMPRESI L'INSTALLAZIONE, IL MONTAGGIO, LA RIPARAZIONE E LA MANUTENZIONE</b>	<b>149</b>	<b>549</b>	<b>2</b>	<b>18</b>	-	-	-	<b>698</b>	<b>2</b>	<b>18</b>	-	-
29	149	549	2	18	-	-	-	698	2	18	-	-
29.1	16	33	-	-	-	-	-	49	-	-	-	-
29.2	74	132	2	13	-	-	-	206	2	13	-	-
29.3	21	15	-	2	-	-	-	36	-	2	-	-
29.4	1	2	-	-	-	-	-	3	-	-	-	-
29.5	34	365	-	3	-	-	-	399	-	3	-	-
29.6	-	-	-	-	-	-	-	-	-	-	-	-
29.7	3	2	-	-	-	-	-	5	-	-	-	-

**Tavola 3.33 segue - Addetti alle unità locali delle imprese e delle istituzioni per tipo di rapporto di lavoro, sezione, sottosezione, divisione e gruppo di attività economica e tipo di comune**

ATTIVITÀ ECONOMICHE TIPO DI COMUNE		DIPENDENTI										PERSONALE VOLONTARIO		
		DALLE UNITÀ LOCALI DELLE IMPRESE				DALLE UNITÀ LOCALI DELLE ISTITUZIONI				TOTALE ADDETTI			Delle unità locali delle imprese	Delle unità locali delle istituzioni
		Indipendenti	Totale	Di cui part-time	Di cui con contratto formazione lavoro	Totale	Di cui part-time	Di cui con contratto formazione lavoro	In complesso	Di cui part-time	Di cui con contratto formazione lavoro			
<b>DL</b>	<b>FABBRICAZIONE DI MACCHINE ELETTRICHE E DI APPARECCHIATURE ELETTRICHE ED OTTICHE</b>	<b>318</b>	<b>907</b>	<b>6</b>	<b>77</b>	-	-	-	<b>1.225</b>	<b>6</b>	<b>77</b>	-	-	
30		-	-	-	-	-	-	-	-	-	-	-	-	
30.0		-	-	-	-	-	-	-	-	-	-	-	-	
<b>31</b>		<b>79</b>	<b>363</b>	<b>3</b>	<b>39</b>	-	-	-	<b>442</b>	<b>3</b>	<b>39</b>	-	-	
31.1		26	102	2	4	-	-	-	128	2	4	-	-	
31.2		7	32	-	6	-	-	-	39	-	6	-	-	
31.3		-	-	-	-	-	-	-	-	-	-	-	-	
31.4		-	-	-	-	-	-	-	-	-	-	-	-	
31.5		11	11	1	3	-	-	-	22	1	3	-	-	
31.6		35	218	-	26	-	-	-	253	-	26	-	-	
<b>32</b>		<b>93</b>	<b>417</b>	<b>1</b>	<b>28</b>	-	-	-	<b>510</b>	<b>1</b>	<b>28</b>	-	-	
32.1		-	-	-	-	-	-	-	-	-	-	-	-	
32.2		93	417	1	28	-	-	-	510	1	28	-	-	
32.3		-	-	-	-	-	-	-	-	-	-	-	-	
<b>33</b>		<b>146</b>	<b>127</b>	<b>2</b>	<b>10</b>	-	-	-	<b>273</b>	<b>2</b>	<b>10</b>	-	-	
33.1		114	84	2	5	-	-	-	198	2	5	-	-	
33.2		3	14	-	5	-	-	-	17	-	5	-	-	
33.3		1	3	-	-	-	-	-	4	-	-	-	-	
33.4		28	26	-	-	-	-	-	54	-	-	-	-	
33.5		-	-	-	-	-	-	-	-	-	-	-	-	
<b>DM</b>	<b>FABBRICAZIONE DI MEZZI DI TRASPORTO</b>	<b>100</b>	<b>361</b>	<b>1</b>	<b>23</b>	<b>479</b>	-	-	<b>940</b>	<b>1</b>	<b>23</b>	-	-	
34		3	10	-	1	-	-	-	13	-	1	-	-	
34.1		-	-	-	-	-	-	-	-	-	-	-	-	
34.2		-	10	-	1	-	-	-	10	-	1	-	-	
34.3		3	-	-	-	-	-	-	3	-	-	-	-	
<b>35</b>		<b>97</b>	<b>351</b>	<b>1</b>	<b>22</b>	<b>479</b>	-	-	<b>927</b>	<b>1</b>	<b>22</b>	-	-	
35.1		96	287	1	22	479	-	-	862	1	22	-	-	
35.2		-	60	-	-	-	-	-	60	-	-	-	-	
35.3		1	4	-	-	-	-	-	5	-	-	-	-	
35.4		-	-	-	-	-	-	-	-	-	-	-	-	
35.5		-	-	-	-	-	-	-	-	-	-	-	-	
<b>DN</b>	<b>ALTRE INDUSTRIE MANIFATTURIERE</b>	<b>319</b>	<b>429</b>	<b>7</b>	<b>20</b>	-	-	-	<b>748</b>	<b>7</b>	<b>20</b>	-	-	
36		303	407	7	20	-	-	-	710	7	20	-	-	
36.1		182	329	3	9	-	-	-	511	3	9	-	-	
36.2		96	18	4	5	-	-	-	114	4	5	-	-	
36.3		-	-	-	-	-	-	-	-	-	-	-	-	
36.4		1	1	-	-	-	-	-	2	-	-	-	-	
36.5		2	-	-	-	-	-	-	2	-	-	-	-	
36.6		22	59	-	6	-	-	-	81	-	6	-	-	
37		16	22	-	-	-	-	-	38	-	-	-	-	
37.1		6	11	-	-	-	-	-	17	-	-	-	-	
37.2		10	11	-	-	-	-	-	21	-	-	-	-	
<b>E</b>	<b>PRODUZIONE E DISTRIBUZIONE DI ENERGIA ELETTRICA, GAS E ACQUA</b>	<b>18</b>	<b>1.356</b>	<b>3</b>	<b>26</b>	<b>51</b>	-	-	<b>1.425</b>	<b>3</b>	<b>26</b>	-	-	
40		1	1.161	2	-	14	-	-	1.176	2	-	-	-	
40.1		-	1.151	2	-	14	-	-	1.165	2	-	-	-	
40.2		1	10	-	-	-	-	-	11	-	-	-	-	
40.3		-	-	-	-	-	-	-	-	-	-	-	-	
41		17	195	1	26	37	-	-	249	1	26	-	-	
41.0		17	195	1	26	37	-	-	249	1	26	-	-	
<b>F</b>	<b>COSTRUZIONI</b>	<b>3.609</b>	<b>8.810</b>	<b>32</b>	<b>346</b>	<b>2</b>	-	-	<b>12.421</b>	<b>32</b>	<b>346</b>	-	-	
45		3.609	8.810	32	346	2	-	-	12.421	32	346	-	-	
45.1		224	171	-	4	-	-	-	395	-	4	-	-	
45.2		2.590	6.949	20	203	2	-	-	9.541	20	203	-	-	
45.3		556	1.436	8	129	-	-	-	1.992	8	129	-	-	
45.4		238	254	4	10	-	-	-	492	4	10	-	-	
45.5		1	-	-	-	-	-	-	1	-	-	-	-	
<b>G</b>	<b>COMMERCIO ALL'INGROSSO E AL DETTAGLIO; RIPARAZIONE DI AUTOVEICOLI, MOTOCICLI E DI BENI PERSONALI E PER LA CASA</b>	<b>15.754</b>	<b>9.780</b>	<b>547</b>	<b>863</b>	-	-	-	<b>25.534</b>	<b>547</b>	<b>863</b>	-	-	
50		2.053	1.995	51	80	-	-	-	4.048	51	80	-	-	
50.1		197	607	12	29	-	-	-	804	12	29	-	-	
50.2		1.373	1.045	30	34	-	-	-	2.418	30	34	-	-	
50.3		147	131	8	5	-	-	-	278	8	5	-	-	
50.4		86	54	-	6	-	-	-	140	-	6	-	-	
50.5		250	158	1	6	-	-	-	408	1	6	-	-	
<b>51</b>		<b>1.659</b>	<b>2.325</b>	<b>54</b>	<b>220</b>	-	-	-	<b>3.984</b>	<b>54</b>	<b>220</b>	-	-	
51.1		373	107	7	9	-	-	-	480	7	9	-	-	
51.2		92	91	-	-	-	-	-	183	-	-	-	-	
51.3		643	912	15	99	-	-	-	1.555	15	99	-	-	
51.4		267	529	19	58	-	-	-	796	19	58	-	-	
51.5		164	432	8	22	-	-	-	596	8	22	-	-	
51.6		120	250	4	32	-	-	-	370	4	32	-	-	
51.7		-	4	1	-	-	-	-	4	1	-	-	-	

**Tavola 3.33 segue - Addetti alle unità locali delle imprese e delle istituzioni per tipo di rapporto di lavoro, sezione, sottosezione, divisione e gruppo di attività economica e tipo di comune**

ATTIVITÀ ECONOMICHE TIPO DI COMUNE	DIPENDENTI									PERSONALE VOLONTARIO		
	Indipendenti	DALLE UNITÀ LOCALI DELLE IMPRESE			DALLE UNITÀ LOCALI DELLE ISTITUZIONI			TOTALE ADDETTI			Delle unità locali delle imprese	Delle unità locali delle istituzioni
		Totale	Di cui part-time	Di cui con contratto formazione lavoro	Totale	Di cui part-time	Di cui con contratto formazione lavoro	In complesso	Di cui part-time	Di cui con contratto formazione lavoro		
<b>52</b>	<b>12.042</b>	<b>5.460</b>	<b>442</b>	<b>563</b>	-	-	-	<b>17.502</b>	<b>442</b>	<b>563</b>	-	-
52.1	1.993	1.861	235	272	-	-	-	3.854	235	272	-	-
52.2	2.684	478	13	24	-	-	-	3.162	13	24	-	-
52.3	377	329	51	21	-	-	-	706	51	21	-	-
52.4	5.564	2.619	139	241	-	-	-	8.183	139	241	-	-
52.5	21	7	2	-	-	-	-	28	2	-	-	-
52.6	1.085	98	-	1	-	-	-	1.183	-	1	-	-
52.7	318	68	2	4	-	-	-	386	2	4	-	-
<b>H ALBERGHI E RISTORANTI</b>	<b>4.058</b>	<b>3.033</b>	<b>36</b>	<b>94</b>	<b>3</b>	-	-	<b>7.094</b>	<b>36</b>	<b>94</b>	<b>2</b>	-
<b>55</b>	<b>4.058</b>	<b>3.033</b>	<b>36</b>	<b>94</b>	<b>3</b>	-	-	<b>7.094</b>	<b>36</b>	<b>94</b>	<b>2</b>	-
55.1	337	1.246	7	13	-	-	-	1.583	7	13	-	-
55.2	205	144	3	-	-	-	-	349	3	-	-	-
55.3	1.216	906	7	48	-	-	-	2.122	7	48	-	-
55.4	2.225	682	10	32	1	-	-	2.908	10	32	2	-
55.5	75	55	9	1	2	-	-	132	9	1	-	-
<b>I TRASPORTI, MAGAZZINAGGIO E COMUNICAZIONI</b>	<b>1.597</b>	<b>7.605</b>	<b>69</b>	<b>70</b>	<b>22</b>	-	-	<b>9.224</b>	<b>69</b>	<b>70</b>	-	<b>1</b>
<b>60</b>	<b>1.268</b>	<b>3.559</b>	<b>52</b>	<b>25</b>	-	-	-	<b>4.827</b>	<b>52</b>	<b>25</b>	-	-
60.1	1	1.765	-	-	-	-	-	1.766	-	-	-	-
60.2	1.267	1.794	52	25	-	-	-	3.061	52	25	-	-
60.3	-	-	-	-	-	-	-	-	-	-	-	-
<b>61</b>	<b>34</b>	<b>136</b>	<b>11</b>	<b>1</b>	-	-	-	<b>170</b>	<b>11</b>	<b>1</b>	-	-
61.1	34	136	11	1	-	-	-	170	11	1	-	-
61.2	-	-	-	-	-	-	-	-	-	-	-	-
<b>62</b>	<b>3</b>	<b>944</b>	-	<b>4</b>	-	-	-	<b>947</b>	-	<b>4</b>	-	-
62.1	3	944	-	4	-	-	-	947	-	4	-	-
62.2	-	-	-	-	-	-	-	-	-	-	-	-
62.3	-	-	-	-	-	-	-	-	-	-	-	-
<b>63</b>	<b>286</b>	<b>650</b>	<b>6</b>	<b>22</b>	<b>22</b>	-	-	<b>958</b>	<b>6</b>	<b>22</b>	-	<b>1</b>
63.1	101	206	-	8	-	-	-	307	-	8	-	-
63.2	65	245	1	-	21	-	-	331	1	-	-	1
63.3	81	131	4	8	1	-	-	213	4	8	-	-
63.4	39	68	1	6	-	-	-	107	1	6	-	-
<b>64</b>	<b>6</b>	<b>2.316</b>	-	<b>18</b>	-	-	-	<b>2.322</b>	-	<b>18</b>	-	-
64.1	6	1.703	-	-	-	-	-	1.709	-	-	-	-
64.2	-	613	-	18	-	-	-	613	-	18	-	-
<b>J INTERMEDIAZIONE MONETARIA E FINANZIARIA</b>	<b>492</b>	<b>3.188</b>	<b>91</b>	<b>56</b>	-	-	-	<b>3.680</b>	<b>91</b>	<b>56</b>	-	-
<b>65</b>	<b>96</b>	<b>2.825</b>	<b>72</b>	<b>26</b>	-	-	-	<b>2.921</b>	<b>72</b>	<b>26</b>	-	-
65.1	2	2.452	68	20	-	-	-	2.454	68	20	-	-
65.2	94	373	4	6	-	-	-	467	4	6	-	-
<b>66</b>	<b>1</b>	<b>99</b>	-	<b>2</b>	-	-	-	<b>100</b>	-	<b>2</b>	-	-
66.0	1	99	-	2	-	-	-	100	-	2	-	-
<b>67</b>	<b>395</b>	<b>264</b>	<b>19</b>	<b>28</b>	-	-	-	<b>659</b>	<b>19</b>	<b>28</b>	-	-
67.1	22	11	-	2	-	-	-	33	-	2	-	-
67.2	373	253	19	26	-	-	-	626	19	26	-	-
<b>K ATTIVITÀ IMMOBILIARI, NOLEGGIO, INFORMATICA, RICERCA, ALTRE ATTIVITÀ PROFESSIONALI ED IMPRENDITORIALI</b>	<b>3.682</b>	<b>3.513</b>	<b>175</b>	<b>326</b>	<b>350</b>	<b>1</b>	<b>27</b>	<b>7.545</b>	<b>176</b>	<b>353</b>	<b>107</b>	<b>320</b>
<b>70</b>	<b>317</b>	<b>234</b>	<b>8</b>	<b>19</b>	-	-	-	<b>551</b>	<b>8</b>	<b>19</b>	-	-
70.1	58	80	1	6	-	-	-	138	1	6	-	-
70.2	46	37	-	-	-	-	-	83	-	-	-	-
70.3	213	117	7	13	-	-	-	330	7	13	-	-
<b>71</b>	<b>171</b>	<b>115</b>	<b>2</b>	<b>9</b>	-	-	-	<b>286</b>	<b>2</b>	<b>9</b>	-	-
71.1	65	88	2	9	-	-	-	153	2	9	-	-
71.2	43	14	-	-	-	-	-	57	-	-	-	-
71.3	11	1	-	-	-	-	-	12	-	-	-	-
71.4	52	12	-	-	-	-	-	64	-	-	-	-
<b>72</b>	<b>338</b>	<b>546</b>	<b>27</b>	<b>111</b>	-	-	-	<b>884</b>	<b>27</b>	<b>111</b>	-	-
72.1	20	13	2	4	-	-	-	33	2	4	-	-
72.2	59	218	4	31	-	-	-	277	4	31	-	-
72.3	213	228	20	66	-	-	-	441	20	66	-	-
72.4	1	1	-	-	-	-	-	2	-	-	-	-
72.5	35	46	1	4	-	-	-	81	1	4	-	-
72.6	10	40	-	6	-	-	-	50	-	6	-	-
<b>73</b>	<b>20</b>	<b>103</b>	<b>2</b>	<b>28</b>	<b>324</b>	-	<b>27</b>	<b>447</b>	<b>2</b>	<b>55</b>	-	-
73.1	16	99	2	28	323	-	27	438	2	55	-	-
73.2	4	4	-	-	1	-	-	9	-	-	-	-
<b>74</b>	<b>2.836</b>	<b>2.515</b>	<b>136</b>	<b>159</b>	<b>26</b>	<b>1</b>	-	<b>5.377</b>	<b>137</b>	<b>159</b>	<b>107</b>	<b>320</b>
74.1	1.060	721	58	44	-	-	-	1.781	58	44	56	-
74.2	914	246	4	7	-	-	-	1.160	4	7	37	-
74.3	17	20	-	7	-	-	-	37	-	7	2	-
74.4	59	56	4	9	-	-	-	115	4	9	-	-
74.5	-	-	-	-	-	-	-	-	-	-	-	-
74.6	67	345	-	61	11	1	-	423	1	61	-	320
74.7	379	701	66	18	-	-	-	1.080	66	18	1	-
74.8	340	426	4	13	15	-	-	781	4	13	11	-

**Tavola 3.33 segue - Addetti alle unità locali delle imprese e delle istituzioni per tipo di rapporto di lavoro, sezione, sottosezione, divisione e gruppo di attività economica e tipo di comune**

ATTIVITÀ ECONOMICHE TIPO DI COMUNE	DIPENDENTI									TOTALE ADDETTI			PERSONALE VOLONTARIO	
	DALLE UNITÀ LOCALI DELLE IMPRESE				DALLE UNITÀ LOCALI DELLE ISTITUZIONI				In complesso	Di cui part-time	Di cui con contratto formazione lavoro	Delle unità locali delle imprese	Delle unità locali delle istituzioni	
	Indipendenti	Totale	Di cui part-time	Di cui con contratto formazione lavoro	Totale	Di cui part-time	Di cui con contratto formazione lavoro							
<b>L</b>					<b>6.635</b>	<b>39</b>	<b>13</b>	<b>6.635</b>	<b>39</b>	<b>13</b>	-	<b>51</b>		
	<b>PUBBLICA AMMINISTRAZIONE E DIFESA; ASSICURAZIONE SOCIALE OBBLIGATORIA</b>													
75		-	-	-	6.635	39	13	6.635	39	13	-	51		
75.1		-	-	-	4.765	39	13	4.765	39	13	-	41		
75.2		-	-	-	1.513	-	-	1.513	-	-	-	7		
75.3		-	-	-	357	-	-	357	-	-	-	3		
<b>M</b>		<b>186</b>	<b>293</b>	<b>3</b>	<b>12.785</b>	<b>116</b>	<b>44</b>	<b>13.264</b>	<b>119</b>	<b>54</b>	<b>9</b>	<b>171</b>		
	<b>ISTRUZIONE</b>													
80		186	293	3	12.785	116	44	13.264	119	54	9	171		
80.1		62	87	-	4.985	70	11	5.134	70	11	5	31		
80.2		18	127	-	6.688	45	33	6.833	45	33	-	46		
80.3		-	-	-	1.101	1	-	1.101	1	-	-	94		
80.4		106	79	3	11	-	-	196	3	10	4	-		
<b>N</b>		<b>1.154</b>	<b>709</b>	<b>78</b>	<b>5.854</b>	<b>60</b>	<b>7</b>	<b>7.717</b>	<b>138</b>	<b>29</b>	<b>20</b>	<b>525</b>		
	<b>SANITÀ E ALTRI SERVIZI SOCIALI</b>													
85		1.154	709	78	5.854	60	7	7.717	138	29	20	525		
85.1		963	669	78	4.646	28	-	6.278	106	22	5	81		
85.2		37	-	-	56	-	-	93	-	-	5	-		
85.3		154	40	-	1.152	32	7	1.346	32	7	10	444		
<b>O</b>		<b>2.008</b>	<b>1.356</b>	<b>119</b>	<b>1.153</b>	<b>76</b>	<b>14</b>	<b>4.517</b>	<b>195</b>	<b>62</b>	<b>82</b>	<b>1.614</b>		
	<b>ALTRI SERVIZI PUBBLICI, SOCIALI E PERSONALI</b>													
90		69	269	1	48	-	-	386	1	3	-	-		
90.0		69	269	1	48	-	-	386	1	3	-	-		
91		-	-	-	647	23	14	647	23	14	-	842		
91.1		-	-	-	292	11	10	292	11	10	-	23		
91.2		-	-	-	90	4	2	90	4	2	-	113		
91.3		-	-	-	265	8	2	265	8	2	-	706		
92		550	468	95	458	53	-	1.476	148	4	65	772		
92.1		12	9	1	-	-	-	21	1	-	1	-		
92.2		56	115	3	4	-	-	171	3	4	17	1		
92.3		292	130	-	88	27	-	510	27	-	23	299		
92.4		2	3	-	-	-	-	5	-	-	-	-		
92.5		39	102	90	205	11	-	346	101	-	-	7		
92.6		119	105	1	139	11	-	363	12	-	22	388		
92.7		30	4	-	26	4	-	60	4	-	2	77		
93		1.389	619	23	41	-	-	2.008	23	41	17	-		
93.0		1.389	619	23	41	-	-	2.008	23	41	17	-		
<b>TOTALE</b>		<b>37.886</b>	<b>53.414</b>	<b>1.251</b>	<b>2.356</b>	<b>27.484</b>	<b>295</b>	<b>118.784</b>	<b>1.546</b>	<b>2.461</b>	<b>220</b>	<b>2.682</b>		
di cui addetti alle unità locali:														
- dell'industria in senso stretto (a)		4.883	14.717	98	514	615	3	20.215	101	514	-	-		
- dei servizi		28.931	29.477	1.118	1.489	26.802	292	85.210	1.410	1.594	220	2.682		
TIPO DI COMUNE														
- Comune capoluogo		9.532	18.757	668	1.023	11.511	95	39.800	763	1.070	98	749		
- Altri comuni		28.354	34.657	583	1.333	15.973	200	78.984	783	1.391	122	1.933		
<b>TOTALE</b>		<b>37.886</b>	<b>53.414</b>	<b>1.251</b>	<b>2.356</b>	<b>27.484</b>	<b>295</b>	<b>118.784</b>	<b>1.546</b>	<b>2.461</b>	<b>220</b>	<b>2.682</b>		

(a) Comprende le sezioni di attività: C - Estrazione di minerali; D - Attività manifatturiere; E - Produzione e distribuzione di energia elettrica, gas e acqua

**Tavola 3.34 - Addetti alle unità locali delle imprese e delle istituzioni per categoria posizionale, sesso, sezione, sotto-sezione e divisione di attività economica e tipo di comune**

ATTIVITÀ ECONOMICHE TIPO DI COMUNE		DIPENDENTI DALLE UNITÀ LOCALI DELLE IMPRESE							Totale dipen- denti	Totale addetti
		Dirigenti	Direttivi e qua- dri	Impiegati e operai (a)	Categorie spe- ciali	Apprendisti	Altro personale			
		DIPENDENTI DALLE UNITÀ LOCALI DELLE ISTITUZIONI								
		Indipendenti	Dirigenti e as- similati	Direttivi, fun- zionari collabo- ratori e assimi- lati	Assistenti, operatori, coa- diutori e assi- milati	-	-	Addetti ai ser- vizi ausiliari e assimilati		
MASCHI E FEMMINE										
<b>A</b>	<b>AGRICOLTURA, CACCIA E SILVICOL- TURA</b>	<b>131</b>	<b>9</b>	<b>13</b>	<b>173</b>	<b>7</b>	<b>-</b>	<b>52</b>	<b>254</b>	<b>385</b>
01		112	8	8	147	1	-	8	172	284
02		19	1	5	26	6	-	44	82	101
<b>B</b>	<b>PESCA, PISCICOLTURA E SERVIZI CONNESSI</b>	<b>332</b>	<b>-</b>	<b>3</b>	<b>204</b>	<b>-</b>	<b>2</b>	<b>12</b>	<b>221</b>	<b>553</b>
05		332	-	3	204	-	2	12	221	553
<b>C</b>	<b>ESTRAZIONE DI MINERALI</b>	<b>237</b>	<b>6</b>	<b>3</b>	<b>686</b>	<b>2</b>	<b>22</b>	<b>12</b>	<b>731</b>	<b>968</b>
<b>CA</b>	<b>ESTRAZIONE DI MINERALI ENERGE- TICI</b>	<b>-</b>	<b>-</b>	<b>-</b>	<b>-</b>	<b>-</b>	<b>-</b>	<b>-</b>	<b>-</b>	<b>-</b>
10		-	-	-	-	-	-	-	-	-
11		-	-	-	-	-	-	-	-	-
12		-	-	-	-	-	-	-	-	-
<b>CB</b>	<b>ESTRAZIONE DI MINERALI NON ENER- GETICI</b>	<b>237</b>	<b>6</b>	<b>3</b>	<b>686</b>	<b>2</b>	<b>22</b>	<b>12</b>	<b>731</b>	<b>968</b>
13		1	1	2	83	-	-	-	86	87
14		236	5	1	603	2	22	12	645	881
<b>D</b>	<b>ATTIVITÀ MANIFATTURIERE</b>	<b>4.628</b>	<b>115</b>	<b>248</b>	<b>11.591</b>	<b>135</b>	<b>785</b>	<b>320</b>	<b>13.194</b>	<b>17.822</b>
<b>DA</b>	<b>INDUSTRIE ALIMENTARI, DELLE BE- VANDE E DEL TABACCO</b>	<b>1.070</b>	<b>22</b>	<b>18</b>	<b>1.847</b>	<b>12</b>	<b>182</b>	<b>136</b>	<b>2.217</b>	<b>3.287</b>
15		1.070	22	18	1.847	12	182	136	2.217	3.287
16		-	-	-	-	-	-	-	-	-
<b>DB</b>	<b>INDUSTRIE TESSILI E DELL'ABBIGLIA- MENTO</b>	<b>342</b>	<b>3</b>	<b>-</b>	<b>274</b>	<b>13</b>	<b>44</b>	<b>11</b>	<b>345</b>	<b>687</b>
17		167	-	-	135	11	25	-	171	338
18		175	3	-	139	2	19	11	174	349
<b>DC</b>	<b>INDUSTRIE CONCIARIE, FABBRICA- ZIONE DI PRODOTTI IN CUOIO, PELLE E SIMILARI</b>	<b>37</b>	<b>-</b>	<b>-</b>	<b>12</b>	<b>-</b>	<b>5</b>	<b>5</b>	<b>22</b>	<b>59</b>
19		37	-	-	12	-	5	5	22	59
<b>DD</b>	<b>INDUSTRIA DEL LEGNO E DEI PRO- DOTTI IN LEGNO</b>	<b>1.075</b>	<b>-</b>	<b>3</b>	<b>1.076</b>	<b>5</b>	<b>222</b>	<b>15</b>	<b>1.321</b>	<b>2.396</b>
20		1.075	-	3	1.076	5	222	15	1.321	2.396
<b>DE</b>	<b>FABBRICAZIONE DELLA PASTA- CARTA, DELLA CARTA E DEI PRO- DOTTI DI CARTA; STAMPA ED EDITO- RIA</b>	<b>240</b>	<b>9</b>	<b>10</b>	<b>426</b>	<b>3</b>	<b>26</b>	<b>3</b>	<b>477</b>	<b>717</b>
21		12	3	5	72	-	7	-	87	99
22		228	6	5	354	3	19	3	390	618
<b>DF</b>	<b>FABBRICAZIONE DI COKE, RAFFINE- RIE DI PETROLIO, TRATTAMENTO DEI COMBUSTIBILI NUCLEARI</b>	<b>6</b>	<b>-</b>	<b>2</b>	<b>103</b>	<b>4</b>	<b>-</b>	<b>1</b>	<b>110</b>	<b>116</b>
23		6	-	2	103	4	-	1	110	116
<b>DG</b>	<b>FABBRICAZIONE DI PRODOTTI CHI- MICI E DI FIBRE SINTETICHE E ARTIFI- CIALI</b>	<b>22</b>	<b>10</b>	<b>153</b>	<b>2.334</b>	<b>-</b>	<b>-</b>	<b>3</b>	<b>2.500</b>	<b>2.522</b>
24		22	10	153	2.334	-	-	3	2.500	2.522
<b>DH</b>	<b>FABBRICAZIONE DI ARTICOLI IN GOMMA E MATERIE PLASTICHE</b>	<b>61</b>	<b>-</b>	<b>8</b>	<b>342</b>	<b>8</b>	<b>6</b>	<b>-</b>	<b>364</b>	<b>425</b>
25		61	-	8	342	8	6	-	364	425
<b>DI</b>	<b>FABBRICAZIONE DI PRODOTTI DELLA LAVORAZIONE DI MINERALI NON ME- TALLIFERI</b>	<b>375</b>	<b>25</b>	<b>14</b>	<b>1.605</b>	<b>32</b>	<b>58</b>	<b>5</b>	<b>1.739</b>	<b>2.114</b>
26		375	25	14	1.605	32	58	5	1.739	2.114
<b>DJ</b>	<b>PRODUZIONE DI METALLO E FABBRICA- ZIONE DI PRODOTTI IN METALLO</b>	<b>514</b>	<b>25</b>	<b>10</b>	<b>1.185</b>	<b>27</b>	<b>118</b>	<b>9</b>	<b>1.374</b>	<b>1.888</b>
27		4	-	-	2	-	-	-	2	6
28		510	25	10	1.183	27	118	9	1.372	1.882
<b>DK</b>	<b>FABBRICAZIONE DI MACCHINE ED APPARECCHI MECCANICI, COMPRESI L'INSTALLAZIONE, IL MONTAGGIO, LA RIPARAZIONE E LA MANUTENZIONE</b>	<b>149</b>	<b>7</b>	<b>3</b>	<b>493</b>	<b>19</b>	<b>22</b>	<b>5</b>	<b>549</b>	<b>698</b>
29		149	7	3	493	19	22	5	549	698
<b>DL</b>	<b>FABBRICAZIONE DI MACCHINE ELET- TRICHE E DI APPARECCHIATURE ELETTRICHE ED OTTICHE</b>	<b>318</b>	<b>6</b>	<b>7</b>	<b>831</b>	<b>7</b>	<b>53</b>	<b>3</b>	<b>907</b>	<b>1.225</b>
30		-	-	-	-	-	-	-	-	-
31		79	-	4	340	1	18	-	363	442
32		93	4	3	395	6	9	-	417	510
33		146	2	-	96	-	26	3	127	273
<b>DM</b>	<b>FABBRICAZIONE DI MEZZI DI TRA- SPORTO</b>	<b>100</b>	<b>1</b>	<b>18</b>	<b>698</b>	<b>-</b>	<b>6</b>	<b>117</b>	<b>840</b>	<b>940</b>
34		3	-	-	10	-	-	-	10	13
35		97	1	18	688	-	6	117	830	927

**Tavola 3.34 segue - Addetti alle unità locali delle imprese e delle istituzioni per categoria posizionale, sesso, sezione, sottosezione e divisione di attività economica e tipo di comune**

ATTIVITÀ ECONOMICHE TIPO DI COMUNE		DIPENDENTI DALLE UNITÀ LOCALI DELLE IMPRESE							Totale dipen- denti	Totale addetti
		Dirigenti	Dirigenti e qua- dri	Impiegati e operai (a)	Categorie spe- ciali	Apprendisti	Altro personale			
		DIPENDENTI DALLE UNITÀ LOCALI DELLE ISTITUZIONI								
		Indipendenti	Dirigenti e as- similati	Dirigenti, fun- zionari collabo- ratori e assimi- lati	Assistenti, operatori, coa- diutori e assimi- lati	-	-	Addetti ai ser- vizi ausiliari e assimilati		
DN	ALTRE INDUSTRIE MANIFATTURIERE	319	7	2	365	5	43	7	429	748
36		303	6	2	344	5	43	7	407	710
37		16	1	-	21	-	-	-	22	38
E	PRODUZIONE E DISTRIBUZIONE DI ENERGIA ELETTRICA, GAS E AC- QUA	18	5	39	1.346	-	10	7	1.407	1.425
40		1	5	33	1.137	-	-	-	1.175	1.176
41		17	-	6	209	-	10	7	232	249
F	COSTRUZIONI	3.609	48	19	8.010	72	543	120	8.812	12.421
45		3.609	48	19	8.010	72	543	120	8.812	12.421
G	COMMERCIO ALL'INGROSSO E AL DETTAGLIO; RIPARAZIONE DI AUTO- VEICOLI, MOTOCICLI E DI BENI PER- SONALI E PER LA CASA	15.754	107	97	7.792	96	918	770	9.780	25.534
50		2.053	11	29	1.557	5	315	78	1.995	4.048
51		1.659	42	29	2.039	23	59	133	2.325	3.984
52		12.042	54	39	4.196	68	544	559	5.460	17.502
H	ALBERGHI E RISTORANTI	4.058	31	27	2.260	55	255	408	3.036	7.094
55		4.058	31	27	2.260	55	255	408	3.036	7.094
I	TRASPORTI, MAGAZZINAGGIO E CO- MUNICAZIONI	1.597	60	91	5.941	697	20	818	7.627	9.224
60		1.268	15	30	2.615	689	12	198	3.559	4.827
61		34	1	3	124	3	1	4	136	170
62		3	32	6	896	-	2	8	944	947
63		286	7	16	626	5	4	14	672	958
64		6	5	36	1.680	-	1	594	2.316	2.322
J	INTERMEDIAZIONE MONETARIA E FI- NANZIARIA	492	305	135	2.560	135	8	45	3.188	3.680
65		96	285	127	2.268	116	-	29	2.825	2.921
66		1	12	8	60	18	-	1	99	100
67		395	8	-	232	1	8	15	264	659
K	ATTIVITÀ IMMOBILIARI, NOLEGGIO, INFORMATICA, RICERCA, ALTRE ATTI- VITÀ PROFESSIONALI ED IMPRENDI- TORIALI	3.682	103	85	3.275	27	141	232	3.863	7.545
70		317	11	2	184	6	1	30	234	551
71		171	2	2	103	6	-	2	115	286
72		338	9	14	497	7	7	12	546	884
73		20	51	38	297	-	-	41	427	447
74		2.836	30	29	2.194	8	133	147	2.541	5.377
L	PUBBLICA AMMINISTRAZIONE E DI- FESA; ASSICURAZIONE SOCIALE OB- BLIGATORIA	-	104	1.106	4.611	-	-	814	6.635	6.635
75		-	104	1.106	4.611	-	-	814	6.635	6.635
M	ISTRUZIONE	186	315	5.748	4.705	67	2	2.241	13.078	13.264
80		186	315	5.748	4.705	67	2	2.241	13.078	13.264
N	SANITÀ E ALTRI SERVIZI SOCIALI	1.154	777	1.274	3.138	16	25	1.333	6.563	7.717
85		1.154	777	1.274	3.138	16	25	1.333	6.563	7.717
O	ALTRI SERVIZI PUBBLICI, SOCIALI E PERSONALI	2.008	268	177	1.576	9	218	261	2.509	4.517
90		69	-	1	304	-	-	12	317	386
91		-	165	112	292	-	-	78	647	647
92		550	97	62	609	5	5	148	926	1.476
93		1.389	6	2	371	4	213	23	619	2.008
<b>TOTALE</b>		<b>37.886</b>	<b>2.253</b>	<b>9.065</b>	<b>57.868</b>	<b>1.318</b>	<b>2.949</b>	<b>7.445</b>	<b>80.898</b>	<b>118.784</b>
di cui addetti alle unità locali:										
- dell'industria in senso stretto (b)		4.883	126	290	13.623	137	817	339	15.332	20.215
- dei servizi		28.931	2.070	8.740	35.858	1.102	1.587	6.922	56.279	85.210
TIPO DI COMUNE										
- Comune capoluogo		9.532	1.325	4.035	20.764	551	884	2.709	30.268	39.800
- Altri comuni		28.354	928	5.030	37.104	767	2.065	4.736	50.630	78.984
<b>TOTALE</b>		<b>37.886</b>	<b>2.253</b>	<b>9.065</b>	<b>57.868</b>	<b>1.318</b>	<b>2.949</b>	<b>7.445</b>	<b>80.898</b>	<b>118.784</b>

**Tavola 3.34 segue - Addetti alle unità locali delle imprese e delle istituzioni per categoria posizionale, sesso, sezione, sottosezione e divisione di attività economica e tipo di comune**

		DIPENDENTI DALLE UNITÀ LOCALI DELLE IMPRESE								
		Dirigenti	Direttivi e quadri	Impiegati operai (a)	Categorie speciali	Apprendisti	Altro personale			
ATTIVITÀ ECONOMICHE TIPO DI COMUNE		DIPENDENTI DALLE UNITÀ LOCALI DELLE ISTITUZIONI								
		Indipendenti	Dirigenti e assimilati	Direttivi, funzionari collaboratori e assimilati	Assistenti, operatori, coadiutori e assimilati	-	-	Addetti ai servizi ausiliari e assimilati	Totale dipendenti	Totale addetti
<b>MASCHI</b>										
<b>A</b>	<b>AGRICOLTURA, CACCIA E SILVICOLTURA</b>	<b>112</b>	<b>9</b>	<b>13</b>	<b>146</b>	<b>7</b>	<b>-</b>	<b>48</b>	<b>223</b>	<b>335</b>
01		95	8	8	122	1	-	8	147	242
02		17	1	5	24	6	-	40	76	93
<b>B</b>	<b>PESCA, PISCICOLTURA E SERVIZI CONNESSI</b>	<b>327</b>	<b>-</b>	<b>2</b>	<b>179</b>	<b>-</b>	<b>2</b>	<b>12</b>	<b>195</b>	<b>522</b>
05		327	-	2	179	-	2	12	195	522
<b>C</b>	<b>ESTRAZIONE DI MINERALI</b>	<b>217</b>	<b>6</b>	<b>3</b>	<b>579</b>	<b>1</b>	<b>22</b>	<b>12</b>	<b>623</b>	<b>840</b>
<b>CA</b>	<b>ESTRAZIONE DI MINERALI ENERGETICI</b>	<b>-</b>	<b>-</b>	<b>-</b>	<b>-</b>	<b>-</b>	<b>-</b>	<b>-</b>	<b>-</b>	<b>-</b>
10		-	-	-	-	-	-	-	-	-
11		-	-	-	-	-	-	-	-	-
12		-	-	-	-	-	-	-	-	-
<b>CB</b>	<b>ESTRAZIONE DI MINERALI NON ENERGETICI</b>	<b>217</b>	<b>6</b>	<b>3</b>	<b>579</b>	<b>1</b>	<b>22</b>	<b>12</b>	<b>623</b>	<b>840</b>
13		1	1	2	13	-	-	-	16	17
14		216	5	1	566	1	22	12	607	823
<b>D</b>	<b>ATTIVITÀ MANIFATTURIERE</b>	<b>3.663</b>	<b>108</b>	<b>239</b>	<b>10.072</b>	<b>128</b>	<b>613</b>	<b>230</b>	<b>11.390</b>	<b>15.053</b>
<b>DA</b>	<b>INDUSTRIE ALIMENTARI, DELLE BEVANDE E DEL TABACCO</b>	<b>720</b>	<b>21</b>	<b>14</b>	<b>1.400</b>	<b>7</b>	<b>105</b>	<b>85</b>	<b>1.632</b>	<b>2.352</b>
15		720	21	14	1.400	7	105	85	1.632	2.352
16		-	-	-	-	-	-	-	-	-
<b>DB</b>	<b>INDUSTRIE TESSILI E DELL'ABBIGLIAMENTO</b>	<b>113</b>	<b>1</b>	<b>-</b>	<b>118</b>	<b>11</b>	<b>15</b>	<b>1</b>	<b>146</b>	<b>259</b>
17		47	-	-	88	10	11	-	109	156
18		66	1	-	30	1	4	1	37	103
<b>DC</b>	<b>INDUSTRIE CONCIARIE, FABBRICAZIONE DI PRODOTTI IN CUOIO, PELLE E SIMILARI</b>	<b>28</b>	<b>-</b>	<b>-</b>	<b>10</b>	<b>-</b>	<b>4</b>	<b>5</b>	<b>19</b>	<b>47</b>
19		28	-	-	10	-	4	5	19	47
<b>DD</b>	<b>INDUSTRIA DEL LEGNO E DEI PRODOTTI IN LEGNO</b>	<b>991</b>	<b>-</b>	<b>3</b>	<b>877</b>	<b>5</b>	<b>189</b>	<b>8</b>	<b>1.082</b>	<b>2.073</b>
20		991	-	3	877	5	189	8	1.082	2.073
<b>DE</b>	<b>FABBRICAZIONE DELLA PASTA-CARTA, DELLA CARTA E DEI PRODOTTI DI CARTA; STAMPA ED EDITORIA</b>	<b>174</b>	<b>9</b>	<b>8</b>	<b>327</b>	<b>3</b>	<b>20</b>	<b>1</b>	<b>368</b>	<b>542</b>
21		11	3	3	57	-	6	-	69	80
22		163	6	5	270	3	14	1	299	462
<b>DF</b>	<b>FABBRICAZIONE DI COKE, RAFFINERIE DI PETROLIO, TRATTAMENTO DEI COMBUSTIBILI NUCLEARI</b>	<b>6</b>	<b>-</b>	<b>2</b>	<b>94</b>	<b>4</b>	<b>-</b>	<b>-</b>	<b>100</b>	<b>106</b>
23		6	-	2	94	4	-	-	100	106
<b>DG</b>	<b>FABBRICAZIONE DI PRODOTTI CHIMICI E DI FIBRE SINTETICHE E ARTIFICIALI</b>	<b>18</b>	<b>10</b>	<b>152</b>	<b>2.297</b>	<b>-</b>	<b>-</b>	<b>3</b>	<b>2.462</b>	<b>2.480</b>
24		18	10	152	2.297	-	-	3	2.462	2.480
<b>DH</b>	<b>FABBRICAZIONE DI ARTICOLI IN GOMMA E MATERIE PLASTICHE</b>	<b>46</b>	<b>-</b>	<b>8</b>	<b>306</b>	<b>8</b>	<b>6</b>	<b>-</b>	<b>328</b>	<b>374</b>
25		46	-	8	306	8	6	-	328	374
<b>DI</b>	<b>FABBRICAZIONE DI PRODOTTI DELLA LAVORAZIONE DI MINERALI NON METALLIFERI</b>	<b>335</b>	<b>24</b>	<b>14</b>	<b>1.455</b>	<b>32</b>	<b>55</b>	<b>4</b>	<b>1.584</b>	<b>1.919</b>
26		335	24	14	1.455	32	55	4	1.584	1.919
<b>DJ</b>	<b>PRODUZIONE DI METALLO E FABBRICAZIONE DI PRODOTTI IN METALLO</b>	<b>490</b>	<b>25</b>	<b>10</b>	<b>1.110</b>	<b>27</b>	<b>115</b>	<b>9</b>	<b>1.296</b>	<b>1.786</b>
27		3	-	-	2	-	-	-	2	5
28		487	25	10	1.108	27	115	9	1.294	1.781
<b>DK</b>	<b>FABBRICAZIONE DI MACCHINE ED APPARECCHI MECCANICI, COMPRESI L'INSTALLAZIONE, IL MONTAGGIO, LA RIPARAZIONE E LA MANUTENZIONE</b>	<b>133</b>	<b>7</b>	<b>3</b>	<b>456</b>	<b>19</b>	<b>21</b>	<b>4</b>	<b>510</b>	<b>643</b>
29		133	7	3	456	19	21	4	510	643
<b>DL</b>	<b>FABBRICAZIONE DI MACCHINE ELETTRICHE E DI APPARECCHIATURE ELETTRICHE ED OTTICHE</b>	<b>289</b>	<b>6</b>	<b>7</b>	<b>719</b>	<b>7</b>	<b>39</b>	<b>1</b>	<b>779</b>	<b>1.068</b>
30		-	-	-	-	-	-	-	-	-
31		68	-	4	308	1	16	-	329	397
32		87	4	3	348	6	9	-	370	457
33		134	2	-	63	-	14	1	80	214
<b>DM</b>	<b>FABBRICAZIONE DI MEZZI DI TRASPORTO</b>	<b>90</b>	<b>1</b>	<b>18</b>	<b>608</b>	<b>-</b>	<b>6</b>	<b>107</b>	<b>740</b>	<b>830</b>
34		2	-	-	10	-	-	-	10	12
35		88	1	18	598	-	6	107	730	818



**Tavola 3.34 segue - Addetti alle unità locali delle imprese e delle istituzioni per categoria posizionale, sesso, sezione, sottosezione e divisione di attività economica e tipo di comune**

ATTIVITÀ ECONOMICHE TIPO DI COMUNE		DIPENDENTI DALLE UNITÀ LOCALI DELLE IMPRESE							Totale dipen- denti	Totale addetti
		Dirigenti	Direttivi e qua- dri	Impiegati e operai (a)	Categorie spe- ciali	Apprendisti	Altro personale			
		DIPENDENTI DALLE UNITÀ LOCALI DELLE ISTITUZIONI								
		Indipendenti	Dirigenti e as- similati	Direttivi, fun- zionari collabo- ratori e assimi- lati	Assistenti, operatori, coa- diutori e assi- milati	-	-	Addetti ai ser- vizi ausiliari e assimilati		
DN	ALTRE INDUSTRIE MANIFATTURIERE	230	4	-	295	5	38	2	344	574
36		221	3	-	278	5	38	2	326	547
37		9	1	-	17	-	-	-	18	27
E	PRODUZIONE E DISTRIBUZIONE DI ENERGIA ELETTRICA, GAS E AC- QUA	18	5	38	1.271	-	9	6	1.329	1.347
40		1	5	32	1.076	-	-	-	1.113	1.114
41		17	-	6	195	-	9	6	216	233
F	COSTRUZIONI	3.464	43	18	7.449	72	541	115	8.238	11.702
45		3.464	43	18	7.449	72	541	115	8.238	11.702
G	COMMERCIO ALL'INGROSSO E AL DETTAGLIO; RIPARAZIONE DI AUTO- VEICOLI, MOTOCICLI E DI BENI PER- SONALI E PER LA CASA	9.935	79	73	4.787	62	539	372	5.912	15.847
50		1.849	9	28	1.367	4	310	61	1.779	3.628
51		1.356	34	26	1.504	21	44	117	1.746	3.102
52		6.730	36	19	1.916	37	185	194	2.387	9.117
H	ALBERGHI E RISTORANTI	2.631	27	21	1.444	31	170	222	1.915	4.546
55		2.631	27	21	1.444	31	170	222	1.915	4.546
I	TRASPORTI, MAGAZZINAGGIO E CO- MUNICAZIONI	1.485	55	74	4.712	620	15	599	6.075	7.560
60		1.196	11	25	2.398	614	12	109	3.169	4.365
61		31	1	3	110	3	-	4	121	152
62		2	32	4	679	-	2	8	725	727
63		250	7	14	502	3	1	11	538	788
64		6	4	28	1.023	-	-	467	1.522	1.528
J	INTERMEDIAZIONE MONETARIA E FI- NANZIARIA	373	293	120	1.463	106	1	34	2.017	2.390
65		93	279	112	1.348	90	-	23	1.852	1.945
66		1	10	8	47	16	-	1	82	83
67		279	4	-	68	-	1	10	83	362
K	ATTIVITÀ IMMOBILIARI, NOLEGGIO, INFORMATICA, RICERCA, ALTRE ATTI- VITÀ PROFESSIONALI ED IMPRENDI- TORIALI	2.763	76	65	1.741	25	94	144	2.145	4.908
70		259	7	1	91	5	-	16	120	379
71		126	2	2	79	6	-	1	90	216
72		229	9	8	244	7	3	3	274	503
73		16	35	28	176	-	-	35	274	290
74		2.133	23	26	1.151	7	91	89	1.387	3.520
L	PUBBLICA AMMINISTRAZIONE E DI- FESA; ASSICURAZIONE SOCIALE OB- BLIGATORIA	-	87	715	3.236	-	-	589	4.627	4.627
75		-	87	715	3.236	-	-	589	4.627	4.627
M	ISTRUZIONE	78	245	2.214	997	19	-	895	4.370	4.448
80		78	245	2.214	997	19	-	895	4.370	4.448
N	SANITÀ E ALTRI SERVIZI SOCIALI	770	535	575	1.174	-	3	499	2.786	3.556
85		770	535	575	1.174	-	3	499	2.786	3.556
O	ALTRI SERVIZI PUBBLICI, SOCIALI E PERSONALI	1.042	236	119	949	6	46	197	1.553	2.595
90		64	-	1	253	-	-	12	266	330
91		-	151	72	188	-	-	63	474	474
92		387	80	44	397	5	5	117	648	1.035
93		591	5	2	111	1	41	5	165	756
<b>TOTALE</b>		<b>26.878</b>	<b>1.804</b>	<b>4.289</b>	<b>40.199</b>	<b>1.077</b>	<b>2.055</b>	<b>3.974</b>	<b>53.398</b>	<b>80.276</b>
di cui addetti alle unità locali:										
- dell'industria in senso stretto (b)		3.898	119	280	11.922	129	644	248	13.342	17.240
- dei servizi		19.077	1.633	3.976	20.503	869	868	3.551	31.400	50.477
TIPO DI COMUNE										
- Comune capoluogo		6.857	1.074	1.986	13.617	436	577	1.550	19.240	26.097
- Altri comuni		20.021	730	2.303	26.582	641	1.478	2.424	34.158	54.179
<b>TOTALE</b>		<b>26.878</b>	<b>1.804</b>	<b>4.289</b>	<b>40.199</b>	<b>1.077</b>	<b>2.055</b>	<b>3.974</b>	<b>53.398</b>	<b>80.276</b>

**Tavola 3.34 segue - Addetti alle unità locali delle imprese e delle istituzioni per categoria posizionale, sesso, sezione, sottosezione e divisione di attività economica e tipo di comune**

ATTIVITÀ ECONOMICHE TIPO DI COMUNE		DIPENDENTI DALLE UNITÀ LOCALI DELLE IMPRESE						Totale dipen- denti	Totale addetti	
		Dirigenti	Direttivi e qua- dri	Impiegati e operai (a)	Categorie spe- ciali	Apprendisti	Altro personale			
		DIPENDENTI DALLE UNITÀ LOCALI DELLE ISTITUZIONI								
		Indipendenti	Dirigenti e as- similati	Direttivi, fun- zionari collabo- ratori e assimi- lati	Assistenti, operatori, coa- diutori e assi- milati	-	Addetti ai ser- vizi ausiliari e assimilati			
<b>FEMMINE</b>										
<b>A</b>	<b>AGRICOLTURA, CACCIA E SILVICOL- TURA</b>	<b>19</b>	-	-	<b>27</b>	-	-	<b>4</b>	<b>31</b>	<b>50</b>
01		17	-	-	25	-	-	-	25	42
02		2	-	-	2	-	-	4	6	8
<b>B</b>	<b>PESCA, PISCICOLTURA E SERVIZI CONNESSI</b>	<b>5</b>	-	<b>1</b>	<b>25</b>	-	-	-	<b>26</b>	<b>31</b>
05		5	-	1	25	-	-	-	26	31
<b>C</b>	<b>ESTRAZIONE DI MINERALI</b>	<b>20</b>	-	-	<b>107</b>	<b>1</b>	-	-	<b>108</b>	<b>128</b>
<b>CA</b>	<b>ESTRAZIONE DI MINERALI ENERGE- TICI</b>	-	-	-	-	-	-	-	-	-
10		-	-	-	-	-	-	-	-	-
11		-	-	-	-	-	-	-	-	-
12		-	-	-	-	-	-	-	-	-
<b>CB</b>	<b>ESTRAZIONE DI MINERALI NON ENER- GETICI</b>	<b>20</b>	-	-	<b>107</b>	<b>1</b>	-	-	<b>108</b>	<b>128</b>
13		-	-	-	70	-	-	-	70	70
14		20	-	-	37	1	-	-	38	58
<b>D</b>	<b>ATTIVITÀ MANIFATTURIERE</b>	<b>965</b>	<b>7</b>	<b>9</b>	<b>1.519</b>	<b>7</b>	<b>172</b>	<b>90</b>	<b>1.804</b>	<b>2.769</b>
<b>DA</b>	<b>INDUSTRIE ALIMENTARI, DELLE BE- VANDE E DEL TABACCO</b>	<b>350</b>	<b>1</b>	<b>4</b>	<b>447</b>	<b>5</b>	<b>77</b>	<b>51</b>	<b>585</b>	<b>935</b>
15		350	1	4	447	5	77	51	585	935
16		-	-	-	-	-	-	-	-	-
<b>DB</b>	<b>INDUSTRIE TESSILI E DELL'ABBIGLIA- MENTO</b>	<b>229</b>	<b>2</b>	-	<b>156</b>	<b>2</b>	<b>29</b>	<b>10</b>	<b>199</b>	<b>428</b>
17		120	-	-	47	1	14	-	62	182
18		109	2	-	109	1	15	10	137	246
<b>DC</b>	<b>INDUSTRIE CONCIARIE, FABBRICA- ZIONE DI PRODOTTI IN CUOIO, PELLE E SIMILARI</b>	<b>9</b>	-	-	<b>2</b>	-	<b>1</b>	-	<b>3</b>	<b>12</b>
19		9	-	-	2	-	1	-	3	12
<b>DD</b>	<b>INDUSTRIA DEL LEGNO E DEI PRO- DOTTI IN LEGNO</b>	<b>84</b>	-	-	<b>199</b>	-	<b>33</b>	<b>7</b>	<b>239</b>	<b>323</b>
20		84	-	-	199	-	33	7	239	323
<b>DE</b>	<b>FABBRICAZIONE DELLA PASTA- CARTA, DELLA CARTA E DEI PRO- DOTTI DI CARTA; STAMPA ED EDITO- RIA</b>	<b>66</b>	-	<b>2</b>	<b>99</b>	-	<b>6</b>	<b>2</b>	<b>109</b>	<b>175</b>
21		1	-	2	15	-	1	-	18	19
22		65	-	-	84	-	5	2	91	156
<b>DF</b>	<b>FABBRICAZIONE DI COKE, RAFFINE- RIE DI PETROLIO, TRATTAMENTO DEI COMBUSTIBILI NUCLEARI</b>	-	-	-	<b>9</b>	-	-	<b>1</b>	<b>10</b>	<b>10</b>
23		-	-	-	9	-	-	1	10	10
<b>DG</b>	<b>FABBRICAZIONE DI PRODOTTI CHI- MICI E DI FIBRE SINTETICHE E ARTIFI- CIALI</b>	<b>4</b>	-	<b>1</b>	<b>37</b>	-	-	-	<b>38</b>	<b>42</b>
24		4	-	1	37	-	-	-	38	42
<b>DH</b>	<b>FABBRICAZIONE DI ARTICOLI IN GOMMA E MATERIE PLASTICHE</b>	<b>15</b>	-	-	<b>36</b>	-	-	-	<b>36</b>	<b>51</b>
25		15	-	-	36	-	-	-	36	51
<b>DI</b>	<b>FABBRICAZIONE DI PRODOTTI DELLA LAVORAZIONE DI MINERALI NON ME- TALLIFERI</b>	<b>40</b>	<b>1</b>	-	<b>150</b>	-	<b>3</b>	<b>1</b>	<b>155</b>	<b>195</b>
26		40	1	-	150	-	3	1	155	195
<b>DJ</b>	<b>PRODUZIONE DI METALLO E FABBRICA- ZIONE DI PRODOTTI IN METALLO</b>	<b>24</b>	-	-	<b>75</b>	-	<b>3</b>	-	<b>78</b>	<b>102</b>
27		1	-	-	-	-	-	-	-	1
28		23	-	-	75	-	3	-	78	101
<b>DK</b>	<b>FABBRICAZIONE DI MACCHINE ED APPARECCHI MECCANICI, COMPRESI L'INSTALLAZIONE, IL MONTAGGIO, LA RIPARAZIONE E LA MANUTENZIONE</b>	<b>16</b>	-	-	<b>37</b>	-	<b>1</b>	<b>1</b>	<b>39</b>	<b>55</b>
29		16	-	-	37	-	1	1	39	55
<b>DL</b>	<b>FABBRICAZIONE DI MACCHINE ELET- TRICHE E DI APPARECCHIATURE ELETTRICHE ED OTTICHE</b>	<b>29</b>	-	-	<b>112</b>	-	<b>14</b>	<b>2</b>	<b>128</b>	<b>157</b>
30		-	-	-	-	-	-	-	-	-
31		11	-	-	32	-	2	-	34	45
32		6	-	-	47	-	-	-	47	53
33		12	-	-	33	-	12	2	47	59
<b>DM</b>	<b>FABBRICAZIONE DI MEZZI DI TRA- SPORTO</b>	<b>10</b>	-	-	<b>90</b>	-	-	<b>10</b>	<b>100</b>	<b>110</b>
34		1	-	-	-	-	-	-	-	1
35		9	-	-	90	-	-	10	100	109

**Tavola 3.34 segue - Addetti alle unità locali delle imprese e delle istituzioni per categoria posizionale, sesso, sezione, sottosezione e divisione di attività economica e tipo di comune**

ATTIVITÀ ECONOMICHE TIPO DI COMUNE		DIPENDENTI DALLE UNITÀ LOCALI DELLE IMPRESE							Totale dipen- denti	Totale addetti
		Dirigenti	Direttivi e qua- drati	Impiegati e operai (a)	Categorie spe- ciali	Apprendisti	Altro personale			
		DIPENDENTI DALLE UNITÀ LOCALI DELLE ISTITUZIONI								
		Indipendenti	Dirigenti e as- similati	Direttivi, fun- zionari collabo- ratori e assimi- lati	Assistenti, operatori, coa- diutori e assi- milati	-	-	Addetti ai ser- vizi ausiliari e assimilati		
DN	ALTRE INDUSTRIE MANIFATTURIERE	89	3	2	70	-	5	5	85	174
36		82	3	2	66	-	5	5	81	163
37		7	-	-	4	-	-	-	4	11
E	PRODUZIONE E DISTRIBUZIONE DI ENERGIA ELETTRICA, GAS E AC- QUA	-	-	1	75	-	1	1	78	78
40		-	-	1	61	-	-	-	62	62
41		-	-	-	14	-	1	1	16	16
F	COSTRUZIONI	145	5	1	561	-	2	5	574	719
45		145	5	1	561	-	2	5	574	719
G	COMMERCIO ALL'INGROSSO E AL DETTAGLIO; RIPARAZIONE DI AUTO- VEICOLI, MOTOCICLI E DI BENI PER- SONALI E PER LA CASA	5.819	28	24	3.005	34	379	398	3.868	9.687
50		204	2	1	190	1	5	17	216	420
51		303	8	3	535	2	15	16	579	882
52		5.312	18	20	2.280	31	359	365	3.073	8.385
H	ALBERGHI E RISTORANTI	1.427	4	6	816	24	85	186	1.121	2.548
55		1.427	4	6	816	24	85	186	1.121	2.548
I	TRASPORTI, MAGAZZINAGGIO E CO- MUNICAZIONI	112	5	17	1.229	77	5	219	1.552	1.664
60		72	4	5	217	75	-	89	390	462
61		3	-	-	14	-	1	-	15	18
62		1	-	2	217	-	-	-	219	220
63		36	-	2	124	2	3	3	134	170
64		-	1	8	657	-	1	127	794	794
J	INTERMEDIAZIONE MONETARIA E FI- NANZIARIA	119	12	15	1.097	29	7	11	1.171	1.290
65		3	6	15	920	26	-	6	973	976
66		-	2	-	13	2	-	-	17	17
67		116	4	-	164	1	7	5	181	297
K	ATTIVITÀ IMMOBILIARI, NOLEGGIO, INFORMATICA, RICERCA, ALTRE ATTI- VITÀ PROFESSIONALI ED IMPRENDI- TORIALI	919	27	20	1.534	2	47	88	1.718	2.637
70		58	4	1	93	1	1	14	114	172
71		45	-	-	24	-	-	1	25	70
72		109	-	6	253	-	4	9	272	381
73		4	16	10	121	-	-	6	153	157
74		703	7	3	1.043	1	42	58	1.154	1.857
L	PUBBLICA AMMINISTRAZIONE E DI- FESA; ASSICURAZIONE SOCIALE OB- BLIGATORIA	-	17	391	1.375	-	-	225	2.008	2.008
75		-	17	391	1.375	-	-	225	2.008	2.008
M	ISTRUZIONE	108	70	3.534	3.708	48	2	1.346	8.708	8.816
80		108	70	3.534	3.708	48	2	1.346	8.708	8.816
N	SANITÀ E ALTRI SERVIZI SOCIALI	384	242	699	1.964	16	22	834	3.777	4.161
85		384	242	699	1.964	16	22	834	3.777	4.161
O	ALTRI SERVIZI PUBBLICI, SOCIALI E PERSONALI	966	32	58	627	3	172	64	956	1.922
90		5	-	-	51	-	-	-	51	56
91		-	14	40	104	-	-	15	173	173
92		163	17	18	212	-	-	31	278	441
93		798	1	-	260	3	172	18	454	1.252
<b>TOTALE</b>		<b>11.008</b>	<b>449</b>	<b>4.776</b>	<b>17.669</b>	<b>241</b>	<b>894</b>	<b>3.471</b>	<b>27.500</b>	<b>38.508</b>
di cui addetti alle unità locali:										
- dell'industria in senso stretto (b)		985	7	10	1.701	8	173	91	1.990	2.975
- dei servizi		9.854	437	4.764	15.355	233	719	3.371	24.879	34.733
TIPO DI COMUNE										
- Comune capoluogo		2.675	251	2.049	7.147	115	307	1.159	11.028	13.703
- Altri comuni		8.333	198	2.727	10.522	126	587	2.312	16.472	24.805
<b>TOTALE</b>		<b>11.008</b>	<b>449</b>	<b>4.776</b>	<b>17.669</b>	<b>241</b>	<b>894</b>	<b>3.471</b>	<b>27.500</b>	<b>38.508</b>

(a) Capi operai, operai specializzati, qualificati, comuni

(b) Comprende le sezioni di attività: C - Estrazione di minerali; D - Attività manifatturiere; E - Produzione e distribuzione di energia elettrica, gas e acqua

**Tavola 3.35 - Addetti alle unità locali delle imprese per categoria posizionale, sesso, sezione, sottosezione e divisione di attività economica**

ATTIVITÀ ECONOMICHE	INDIPENDENTI			DIPENDENTI								Totale	Totale addetti	Indipendenti sul totale addetti
	Imprenditori e soci di cooperativa	Familiari coadiuvanti	Totale	Dirigenti	Direttivi e quadri	Impiegati	Categorie speciali	Operai	Apprendisti	Altro personale				
MASCHI E FEMMINE														
A	AGRICOLTURA, CACCIA E SILVICOLTURA	117	14	131	8	6	64	7	91	-	13	189	320	40,9
01		101	11	112	7	5	54	1	83	-	7	157	269	41,6
02		16	3	19	1	1	10	6	8	-	6	32	51	37,3
B	PESCA, PISCICOLTURA E SERVIZI CONNESSI	291	41	332	-	3	9	-	195	2	12	221	553	60,0
05		291	41	332	-	3	9	-	195	2	12	221	553	60,0
C	ESTRAZIONE DI MINERALI	208	29	237	6	3	125	2	561	22	12	731	968	24,5
CA	ESTRAZIONE DI MINERALI ENERGETICI	-	-	-	-	-	-	-	-	-	-	-	-	-
10		-	-	-	-	-	-	-	-	-	-	-	-	-
11		-	-	-	-	-	-	-	-	-	-	-	-	-
12		-	-	-	-	-	-	-	-	-	-	-	-	-
CB	ESTRAZIONE DI MINERALI NON ENERGETICI	208	29	237	6	3	125	2	561	22	12	731	968	24,5
13		1	-	1	1	2	65	-	18	-	-	86	87	1,1
14		207	29	236	5	1	60	2	543	22	12	645	881	26,8
D	ATTIVITÀ MANIFATTURIERE	3.955	673	4.628	115	230	2.498	135	8.700	785	167	12.630	17.258	26,8
DA	INDUSTRIE ALIMENTARI, DELLE BEVANDE E DEL TABACCO	769	301	1.070	22	11	325	12	1.485	182	95	2.132	3.202	33,4
15		769	301	1.070	22	11	325	12	1.485	182	95	2.132	3.202	33,4
16		-	-	-	-	-	-	-	-	-	-	-	-	-
DB	INDUSTRIE TESSILI E DELL'ABBIGLIAMENTO	290	52	342	3	-	36	13	238	44	11	345	687	49,8
17		143	24	167	-	-	15	11	120	25	-	171	338	49,4
18		147	28	175	3	-	21	2	118	19	11	174	349	50,1
DC	INDUSTRIE CONCIARIE, FABBRICAZIONE DI PRODOTTI IN CUOIO, PELLE E SIMILARI	30	7	37	-	-	3	-	9	5	5	22	59	62,7
19		30	7	37	-	-	3	-	9	5	5	22	59	62,7
DD	INDUSTRIA DEL LEGNO E DEI PRODOTTI IN LEGNO	976	99	1.075	-	3	82	5	994	222	15	1.321	2.396	44,9
20		976	99	1.075	-	3	82	5	994	222	15	1.321	2.396	44,9
DE	FABBRICAZIONE DELLA PASTA-CARTA, DELLA CARTA E DEI PRODOTTI DI CARTA; STAMPA ED EDITORIA	215	25	240	9	10	138	3	288	26	3	477	717	33,5
21		12	-	12	3	5	17	-	55	7	-	87	99	12,1
22		203	25	228	6	5	121	3	233	19	3	390	618	36,9
DF	FABBRICAZIONE DI COKE, RAFFINERIE DI PETROLIO, TRATTAMENTO DEI COMBUSTIBILI NUCLEARI	6	-	6	-	2	29	4	74	-	1	110	116	5,2
23		6	-	6	-	2	29	4	74	-	1	110	116	5,2
DG	FABBRICAZIONE DI PRODOTTI CHIMICI E DI FIBRE SINTETICHE E ARTIFICIALI	16	6	22	10	153	1.005	-	1.329	-	3	2.500	2.522	0,9
24		16	6	22	10	153	1.005	-	1.329	-	3	2.500	2.522	0,9
DH	FABBRICAZIONE DI ARTICOLI IN GOMMA E MATERIE PLASTICHE	53	8	61	-	8	70	8	272	6	-	364	425	14,4
25		53	8	61	-	8	70	8	272	6	-	364	425	14,4
DI	FABBRICAZIONE DI PRODOTTI DELLA LAVORAZIONE DI MINERALI NON METALLIFERI	339	36	375	25	14	267	32	1.338	58	5	1.739	2.114	17,7
26		339	36	375	25	14	267	32	1.338	58	5	1.739	2.114	17,7
DJ	PRODUZIONE DI METALLO E FABBRICAZIONE DI PRODOTTI IN METALLO	476	38	514	25	10	140	27	1.045	118	9	1.374	1.888	27,2
27		4	-	4	-	-	-	-	2	-	-	2	6	66,7
28		472	38	510	25	10	140	27	1.043	118	9	1.372	1.882	27,1
DK	FABBRICAZIONE DI MACCHINE ED APPARECCHI MECCANICI, COMPRESI L'INSTALLAZIONE, IL MONTAGGIO, LA RIPARAZIONE E LA MANUTENZIONE	133	16	149	7	3	84	19	409	22	5	549	698	21,3
29		133	16	149	7	3	84	19	409	22	5	549	698	21,3

**Tavola 3.35 segue - Addetti alle unità locali delle imprese per categoria posizionale, sesso, sezione, sottosezione e divisione di attività economica**

ATTIVITÀ ECONOMICHE	INDIPENDENTI			DIPENDENTI								Totale addetti	Indipendenti sul totale addetti
	Imprenditori e soci di cooperativa	Familiari coadiuvanti	Totale	Dirigenti	Direttivi e quadri	Impiegati	Categorie speciali	Operai	Apprendisti	Altro personale	Totale		
<b>DL</b> FABBRICAZIONE DI MACCHINE ELETTRICHE E DI APPARECCHIATURE ELETTRICHE ED OTTICHE	290	28	318	6	7	198	7	633	53	3	907	1.225	26,0
30	-	-	-	-	-	-	-	-	-	-	-	-	-
31	76	3	79	-	4	58	1	282	18	-	363	442	17,9
32	83	10	93	4	3	104	6	291	9	-	417	510	18,2
33	131	15	146	2	-	36	-	60	26	3	127	273	53,5
<b>DM</b> FABBRICAZIONE DI MEZZI DI TRASPORTO	93	7	100	1	7	67	-	275	6	5	361	461	21,7
34	3	-	3	-	-	-	-	10	-	-	10	13	23,1
35	90	7	97	1	7	67	-	265	6	5	351	448	21,7
<b>DN</b> ALTRE INDUSTRIE MANIFATTURIERE	269	50	319	7	2	54	5	311	43	7	429	748	42,6
36	256	47	303	6	2	50	5	294	43	7	407	710	42,7
37	13	3	16	1	-	4	-	17	-	-	22	38	42,1
<b>E</b> PRODUZIONE E DISTRIBUZIONE DI ENERGIA ELETTRICA, GAS E ACQUA	18	-	18	5	32	535	-	774	10	-	1.356	1.374	1,3
40	1	-	1	5	32	507	-	617	-	-	1.161	1.162	0,1
41	17	-	17	-	-	28	-	157	10	-	195	212	8,0
<b>F</b> COSTRUZIONI	3.318	291	3.609	48	19	1.004	72	7.004	543	120	8.810	12.419	29,1
45	3.318	291	3.609	48	19	1.004	72	7.004	543	120	8.810	12.419	29,1
<b>G</b> COMMERCIO ALL'INGROSSO E AL DETTAGLIO; RIPARAZIONE DI AUTOVEICOLI, MOTOCICLI E DI BENI PERSONALI E PER LA CASA	12.308	3.446	15.754	107	97	3.460	96	4.332	918	770	9.780	25.534	61,7
50	1.789	264	2.053	11	29	447	5	1.110	315	78	1.995	4.048	50,7
51	1.451	208	1.659	42	29	1.001	23	1.038	59	133	2.325	3.984	41,6
52	9.068	2.974	12.042	54	39	2.012	68	2.184	544	559	5.460	17.502	68,8
<b>H</b> ALBERGHI E RISTORANTI	2.814	1.244	4.058	31	27	581	55	1.678	255	406	3.033	7.091	57,2
55	2.814	1.244	4.058	31	27	581	55	1.678	255	406	3.033	7.091	57,2
<b>I</b> TRASPORTI, MAGAZZINAGGIO E COMUNICAZIONI	1.448	149	1.597	60	85	2.423	697	3.502	20	818	7.605	9.202	17,4
60	1.145	123	1.268	15	30	455	689	2.160	12	198	3.559	4.827	26,3
61	30	4	34	1	3	49	3	75	1	4	136	170	20,0
62	3	-	3	32	6	211	-	685	2	8	944	947	0,3
63	264	22	286	7	10	263	5	347	4	14	650	936	30,6
64	6	-	6	5	36	1.445	-	235	1	594	2.316	2.322	0,3
<b>J</b> INTERMEDIAZIONE MONETARIA E FINANZIARIA	435	57	492	305	135	2.482	135	78	8	45	3.188	3.680	13,4
65	96	-	96	285	127	2.195	116	73	-	29	2.825	2.921	3,3
66	1	-	1	12	8	60	18	-	-	1	99	100	1,0
67	338	57	395	8	-	227	1	5	8	15	264	659	59,9
<b>K</b> ATTIVITÀ IMMOBILIARI, NOLEGGIO, INFORMATICA, RICERCA, ALTRE ATTIVITÀ PROFESSIONALI ED IMPRENDITORIALI	3.349	333	3.682	49	47	1.862	27	1.203	141	184	3.513	7.195	51,2
70	300	17	317	11	2	119	6	65	1	30	234	551	57,5
71	137	34	171	2	2	73	6	30	-	2	115	286	59,8
72	323	15	338	9	14	449	7	48	7	12	546	884	38,2
73	20	-	20	2	2	64	-	35	-	-	103	123	16,3
74	2.569	267	2.836	25	27	1.157	8	1.025	133	140	2.515	5.351	53,0
<b>M</b> ISTRUZIONE	139	47	186	10	2	142	67	39	2	31	293	479	38,8
80	139	47	186	10	2	142	67	39	2	31	293	479	38,8
<b>N</b> SANITÀ E ALTRI SERVIZI SOCIALI	1.028	126	1.154	37	9	392	16	115	25	115	709	1.863	61,9
85	1.028	126	1.154	37	9	392	16	115	25	115	709	1.863	61,9
<b>O</b> ALTRI SERVIZI PUBBLICI, SOCIALI E PERSONALI	1.763	245	2.008	23	4	340	9	678	218	84	1.356	3.364	59,7
90	59	10	69	-	1	94	-	172	-	2	269	338	20,4
92	470	80	550	17	1	196	5	185	5	59	468	1.018	54,0
93	1.234	155	1.389	6	2	50	4	321	213	23	619	2.008	69,2
<b>TOTALE</b>	31.191	6.695	37.886	804	699	15.917	1.318	28.950	2.949	2.777	53.414	91.300	41,5
di cui addetti alle unità locali:													
- dell'industria in senso stretto (a)	4.181	702	4.883	126	265	3.158	137	10.035	817	179	14.717	19.600	24,9
- dei servizi	23.284	5.647	28.931	622	406	11.682	1.102	11.625	1.587	2.453	29.477	58.408	49,5

**Tavola 3.35 segue - Addetti alle unità locali delle imprese per categoria posizionale, sesso, sezione, sottosezione e divisione di attività economica**

ATTIVITÀ ECONOMICHE	INDIPENDENTI			DIPENDENTI							Totale	Totale addetti	Indipendenti sul totale addetti	
	Imprenditori e soci di cooperativa	Familiari coadiuvanti	Totale	Dirigenti	Direttivi e quadri	Impiegati	Categorie speciali	Operai	Apprendisti	Altro personale				
<b>MASCHI</b>														
A	AGRICOLTURA, CACCIA E SILVICOLTURA	102	10	112	8	6	45	7	83	-	13	162	274	40,9
01		86	9	95	7	5	37	1	75	-	7	132	227	41,9
02		16	1	17	1	1	8	6	8	-	6	30	47	36,2
B	PESCA, PISCICOLTURA E SERVIZI CONNESSI	289	38	327	-	2	4	-	175	2	12	195	522	62,6
05		289	38	327	-	2	4	-	175	2	12	195	522	62,6
C	ESTRAZIONE DI MINERALI	194	23	217	6	3	46	1	533	22	12	623	840	25,8
CA	ESTRAZIONE DI MINERALI ENERGETICI	-	-	-	-	-	-	-	-	-	-	-	-	-
10		-	-	-	-	-	-	-	-	-	-	-	-	-
11		-	-	-	-	-	-	-	-	-	-	-	-	-
12		-	-	-	-	-	-	-	-	-	-	-	-	-
CB	ESTRAZIONE DI MINERALI NON ENERGETICI	194	23	217	6	3	46	1	533	22	12	623	840	25,8
13		1	-	1	1	2	12	-	1	-	-	16	17	5,9
14		193	23	216	5	1	34	1	532	22	12	607	823	26,2
D	ATTIVITÀ MANIFATTURIERE	3.309	354	3.663	108	223	1.923	128	7.824	613	108	10.927	14.590	25,1
DA	INDUSTRIE ALIMENTARI, DELLE BEVANDE E DEL TABACCO	572	148	720	21	9	206	7	1.166	105	65	1.579	2.299	31,3
15		572	148	720	21	9	206	7	1.166	105	65	1.579	2.299	31,3
16		-	-	-	-	-	-	-	-	-	-	-	-	-
DB	INDUSTRIE TESSILI E DELL'ABBIGLIAMENTO	100	13	113	1	-	15	11	103	15	1	146	259	43,6
17		38	9	47	-	-	8	10	80	11	-	109	156	30,1
18		62	4	66	1	-	7	1	23	4	1	37	103	64,1
DC	INDUSTRIE CONCIARIE, FABBRICAZIONE DI PRODOTTI IN CUOIO, PELLE E SIMILARI	25	3	28	-	-	2	-	8	4	5	19	47	59,6
19		25	3	28	-	-	2	-	8	4	5	19	47	59,6
DD	INDUSTRIA DEL LEGNO E DEI PRODOTTI IN LEGNO	921	70	991	-	3	35	5	842	189	8	1.082	2.073	47,8
20		921	70	991	-	3	35	5	842	189	8	1.082	2.073	47,8
DE	FABBRICAZIONE DELLA PASTA-CARTA, DELLA CARTA E DEI PRODOTTI DI CARTA; STAMPA ED EDITORIA	166	8	174	9	8	87	3	240	20	1	368	542	32,1
21		11	-	11	3	3	10	-	47	6	-	69	80	13,8
22		155	8	163	6	5	77	3	193	14	1	299	462	35,3
DF	FABBRICAZIONE DI COKE, RAFFINERIE DI PETROLIO, TRATTAMENTO DEI COMBUSTIBILI NUCLEARI	6	-	6	-	2	22	4	72	-	-	100	106	5,7
23		6	-	6	-	2	22	4	72	-	-	100	106	5,7
DG	FABBRICAZIONE DI PRODOTTI CHIMICI E DI FIBRE SINTETICHE E ARTIFICIALI	15	3	18	10	152	975	-	1.322	-	3	2.462	2.480	0,7
24		15	3	18	10	152	975	-	1.322	-	3	2.462	2.480	0,7
DH	FABBRICAZIONE DI ARTICOLI IN GOMMA E MATERIE PLASTICHE	42	4	46	-	8	48	8	258	6	-	328	374	12,3
25		42	4	46	-	8	48	8	258	6	-	328	374	12,3
DI	FABBRICAZIONE DI PRODOTTI DELLA LAVORAZIONE DI MINERALI NON METALLIFERI	312	23	335	24	14	179	32	1.276	55	4	1.584	1.919	17,5
26		312	23	335	24	14	179	32	1.276	55	4	1.584	1.919	17,5
DJ	PRODUZIONE DI METALLO E FABBRICAZIONE DI PRODOTTI IN METALLO	463	27	490	25	10	90	27	1.020	115	9	1.296	1.786	27,4
27		3	-	3	-	-	-	-	2	-	-	2	5	60,0
28		460	27	487	25	10	90	27	1.018	115	9	1.294	1.781	27,3
DK	FABBRICAZIONE DI MACCHINE ED APPARECCHI MECCANICI, COMPRESI L'INSTALLAZIONE, IL MONTAGGIO, LA RIPARAZIONE E LA MANUTENZIONE	125	8	133	7	3	60	19	396	21	4	510	643	20,7
29		125	8	133	7	3	60	19	396	21	4	510	643	20,7

**Tavola 3.35 segue - Addetti alle unità locali delle imprese per categoria posizionale, sesso, sezione, sottosezione e divisione di attività economica**

ATTIVITÀ ECONOMICHE	INDIPENDENTI			DIPENDENTI								Totale addetti	Indipendenti sul totale addetti
	Imprenditori e soci di cooperativa	Familiari coadiuvanti	Totale	Dirigenti	Direttivi e quadri	Impiegati	Categorie speciali	Operai	Apprendisti	Altro personale	Totale		
<b>DL</b> FABBRICAZIONE DI MACCHINE ELETTRICHE E DI APPARECCHIATURE ELETTRICHE ED OTTICHE	268	21	289	6	7	131	7	588	39	1	779	1.068	27,1
30	-	-	-	-	-	-	-	-	-	-	-	-	-
31	65	3	68	-	4	41	1	267	16	-	329	397	17,1
32	79	8	87	4	3	78	6	270	9	-	370	457	19,0
33	124	10	134	2	-	12	-	51	14	1	80	214	62,6
<b>DM</b> FABBRICAZIONE DI MEZZI DI TRASPORTO	85	5	90	1	7	48	-	263	6	5	330	420	21,4
34	2	-	2	-	-	-	-	10	-	-	10	12	16,7
35	83	5	88	1	7	48	-	253	6	5	320	408	21,6
<b>DN</b> ALTRE INDUSTRIE MANIFATTURIERE	209	21	230	4	-	25	5	270	38	2	344	574	40,1
36	201	20	221	3	-	24	5	254	38	2	326	547	40,4
37	8	1	9	1	-	1	-	16	-	-	18	27	33,3
<b>E</b> PRODUZIONE E DISTRIBUZIONE DI ENERGIA ELETTRICA, GAS E ACQUA	18	-	18	5	31	471	-	765	9	-	1.281	1.299	1,4
40	1	-	1	5	31	449	-	614	-	-	1.099	1.100	0,1
41	17	-	17	-	-	22	-	151	9	-	182	199	8,5
<b>F</b> COSTRUZIONI	3.224	240	3.464	43	18	697	72	6.750	541	115	8.236	11.700	29,6
45	3.224	240	3.464	43	18	697	72	6.750	541	115	8.236	11.700	29,6
<b>G</b> COMMERCIO ALL'INGROSSO E AL DETTAGLIO; RIPARAZIONE DI AUTOVEICOLI, MOTOCICLI E DI BENI PERSONALI E PER LA CASA	8.443	1.492	9.935	79	73	1.535	62	3.252	539	372	5.912	15.847	62,7
50	1.664	185	1.849	9	28	271	4	1.096	310	61	1.779	3.628	51,0
51	1.245	111	1.356	34	26	535	21	969	44	117	1.746	3.102	43,7
52	5.534	1.196	6.730	36	19	729	37	1.187	185	194	2.387	9.117	73,8
<b>H</b> ALBERGHI E RISTORANTI	2.053	578	2.631	27	21	341	31	1.102	170	222	1.914	4.545	57,9
55	2.053	578	2.631	27	21	341	31	1.102	170	222	1.914	4.545	57,9
<b>I</b> TRASPORTI, MAGAZZINAGGIO E COMUNICAZIONI	1.372	113	1.485	55	68	1.474	620	3.222	15	599	6.053	7.538	19,7
60	1.101	95	1.196	11	25	353	614	2.045	12	109	3.169	4.365	27,4
61	30	1	31	1	3	36	3	74	-	4	121	152	20,4
62	2	-	2	32	4	139	-	540	2	8	725	727	0,3
63	233	17	250	7	8	156	3	330	1	11	516	766	32,6
64	6	-	6	4	28	790	-	233	-	467	1.522	1.528	0,4
<b>J</b> INTERMEDIAZIONE MONETARIA E FINANZIARIA	352	21	373	293	120	1.396	106	67	1	34	2.017	2.390	15,6
65	93	-	93	279	112	1.286	90	62	-	23	1.852	1.945	4,8
66	1	-	1	10	8	47	16	-	-	1	82	83	1,2
67	258	21	279	4	-	63	-	5	1	10	83	362	77,1
<b>K</b> ATTIVITÀ IMMOBILIARI, NOLEGGIO, INFORMATICA, RICERCA, ALTRE ATTIVITÀ PROFESSIONALI ED IMPRENDITORIALI	2.566	197	2.763	41	36	848	25	768	94	104	1.916	4.679	59,1
70	249	10	259	7	1	42	5	49	-	16	120	379	68,3
71	105	21	126	2	2	50	6	29	-	1	90	216	58,3
72	218	11	229	9	8	205	7	39	3	3	274	503	45,5
73	16	-	16	1	1	34	-	29	-	-	65	81	19,8
74	1.978	155	2.133	22	24	517	7	622	91	84	1.367	3.500	60,9
<b>M</b> ISTRUZIONE	65	13	78	5	-	42	19	10	-	3	79	157	49,7
80	65	13	78	5	-	42	19	10	-	3	79	157	49,7
<b>N</b> SANITÀ E ALTRI SERVIZI SOCIALI	685	85	770	21	6	87	-	34	3	20	171	941	81,8
85	685	85	770	21	6	87	-	34	3	20	171	941	81,8
<b>O</b> ALTRI SERVIZI PUBBLICI, SOCIALI E PERSONALI	928	114	1.042	21	4	227	6	362	46	58	724	1.766	59,0
90	55	9	64	-	1	57	-	159	-	2	219	283	22,6
92	344	43	387	16	1	151	5	111	5	51	340	727	53,2
93	529	62	591	5	2	19	1	92	41	5	165	756	78,2
<b>TOTALE</b>	23.600	3.278	26.878	712	611	9.136	1.077	24.947	2.055	1.672	40.210	67.088	40,1
di cui addetti alle unità locali:													
- dell'industria in senso stretto (a)	3.521	377	3.898	119	257	2.440	129	9.122	644	120	12.831	16.729	23,3
- dei servizi	16.464	2.613	19.077	542	328	5.950	869	8.817	868	1.412	18.786	37.863	50,4

**Tavola 3.35 segue - Addetti alle unità locali delle imprese per categoria posizionale, sesso, sezione, sottosezione e divisione di attività economica**

ATTIVITÀ ECONOMICHE	INDIPENDENTI			DIPENDENTI							Totale	Totale addetti	Indipendenti sul totale addetti	
	Imprenditori e soci di cooperativa	Familiari coadiuvanti	Totale	Dirigenti	Direttivi e quadri	Impiegati	Categorie speciali	Operai	Apprendisti	Altro personale				
<b>FEMMINE</b>														
<b>A</b>	<b>AGRICOLTURA, CACCIA E SILVICOLTURA</b>	<b>15</b>	<b>4</b>	<b>19</b>	-	-	<b>19</b>	-	<b>8</b>	-	-	<b>27</b>	<b>46</b>	<b>41,3</b>
01		15	2	17	-	-	17	-	8	-	-	25	42	40,5
02		-	2	2	-	-	2	-	-	-	-	2	4	50,0
<b>B</b>	<b>PESCA, PISCICOLTURA E SERVIZI CONNESSI</b>	<b>2</b>	<b>3</b>	<b>5</b>	-	<b>1</b>	<b>5</b>	-	<b>20</b>	-	-	<b>26</b>	<b>31</b>	<b>16,1</b>
05		2	3	5	-	1	5	-	20	-	-	26	31	16,1
<b>C</b>	<b>ESTRAZIONE DI MINERALI</b>	<b>14</b>	<b>6</b>	<b>20</b>	-	-	<b>79</b>	<b>1</b>	<b>28</b>	-	-	<b>108</b>	<b>128</b>	<b>15,6</b>
CA	ESTRAZIONE DI MINERALI ENERGETICI	-	-	-	-	-	-	-	-	-	-	-	-	-
10		-	-	-	-	-	-	-	-	-	-	-	-	-
11		-	-	-	-	-	-	-	-	-	-	-	-	-
12		-	-	-	-	-	-	-	-	-	-	-	-	-
CB	ESTRAZIONE DI MINERALI NON ENERGETICI	14	6	20	-	-	79	1	28	-	-	108	128	15,6
13		-	-	-	-	-	53	-	17	-	-	70	70	-
14		14	6	20	-	-	26	1	11	-	-	38	58	34,5
<b>D</b>	<b>ATTIVITÀ MANIFATTURIERE</b>	<b>646</b>	<b>319</b>	<b>965</b>	<b>7</b>	<b>7</b>	<b>575</b>	<b>7</b>	<b>876</b>	<b>172</b>	<b>59</b>	<b>1.703</b>	<b>2.668</b>	<b>36,2</b>
DA	INDUSTRIE ALIMENTARI, DELLE BEVANDE E DEL TABACCO	197	153	350	1	2	119	5	319	77	30	553	903	38,8
15		197	153	350	1	2	119	5	319	77	30	553	903	38,8
16		-	-	-	-	-	-	-	-	-	-	-	-	-
DB	INDUSTRIE TESSILI E DELL'ABBIGLIAMENTO	190	39	229	2	-	21	2	135	29	10	199	428	53,5
17		105	15	120	-	-	7	1	40	14	-	62	182	65,9
18		85	24	109	2	-	14	1	95	15	10	137	246	44,3
DC	INDUSTRIE CONCIARIE, FABBRICAZIONE DI PRODOTTI IN CUIOIO, PELLE E SIMILARI	5	4	9	-	-	1	-	1	1	-	3	12	75,0
19		5	4	9	-	-	1	-	1	1	-	3	12	75,0
DD	INDUSTRIA DEL LEGNO E DEI PRODOTTI IN LEGNO	55	29	84	-	-	47	-	152	33	7	239	323	26,0
20		55	29	84	-	-	47	-	152	33	7	239	323	26,0
DE	FABBRICAZIONE DELLA PASTA-CARTA, DELLA CARTA E DEI PRODOTTI DI CARTA; STAMPA ED EDITORIA	49	17	66	-	2	51	-	48	6	2	109	175	37,7
21		1	-	1	-	2	7	-	8	1	-	18	19	5,3
22		48	17	65	-	-	44	-	40	5	2	91	156	41,7
DF	FABBRICAZIONE DI COKE, RAFFINERIE DI PETROLIO, TRATTAMENTO DEI COMBUSTIBILI NUCLEARI	-	-	-	-	-	7	-	2	-	1	10	10	-
23		-	-	-	-	-	7	-	2	-	1	10	10	-
DG	FABBRICAZIONE DI PRODOTTI CHIMICI E DI FIBRE SINTETICHE E ARTIFICIALI	1	3	4	-	1	30	-	7	-	-	38	42	9,5
24		1	3	4	-	1	30	-	7	-	-	38	42	9,5
DH	FABBRICAZIONE DI ARTICOLI IN GOMMA E MATERIE PLASTICHE	11	4	15	-	-	22	-	14	-	-	36	51	29,4
25		11	4	15	-	-	22	-	14	-	-	36	51	29,4
DI	FABBRICAZIONE DI PRODOTTI DELLA LAVORAZIONE DI MINERALI NON METALLIFERI	27	13	40	1	-	88	-	62	3	1	155	195	20,5
26		27	13	40	1	-	88	-	62	3	1	155	195	20,5
DJ	PRODUZIONE DI METALLO E FABBRICAZIONE DI PRODOTTI IN METALLO	13	11	24	-	-	50	-	25	3	-	78	102	23,5
27		1	-	1	-	-	-	-	-	-	-	-	1	100,0
28		12	11	23	-	-	50	-	25	3	-	78	101	22,8
DK	FABBRICAZIONE DI MACCHINE ED APPARECCHI MECCANICI, COMPRESI L'INSTALLAZIONE, IL MONTAGGIO, LA RIPARAZIONE E LA MANUTENZIONE	8	8	16	-	-	24	-	13	1	1	39	55	29,1
29		8	8	16	-	-	24	-	13	1	1	39	55	29,1



**Tavola 3.35 segue - Addetti alle unità locali delle imprese per categoria posizionale, sesso, sezione, sottosezione e divisione di attività economica**

ATTIVITÀ ECONOMICHE	INDIPENDENTI			DIPENDENTI								Totale addetti	Indipendenti sul totale addetti
	Imprenditori e soci di cooperativa	Familiari coadiuvanti	Totale	Dirigenti	Direttivi e quadri	Impiegati	Categorie speciali	Operai	Apprendisti	Altro personale	Totale		
<b>DL FABBRICAZIONE DI MACCHINE ELETTRICHE E DI APPARECCHIATURE ELETTRICHE ED OTTICHE</b>	<b>22</b>	<b>7</b>	<b>29</b>	-	-	<b>67</b>	-	<b>45</b>	<b>14</b>	<b>2</b>	<b>128</b>	<b>157</b>	<b>18,5</b>
30	-	-	-	-	-	-	-	-	-	-	-	-	-
31	11	-	11	-	-	17	-	15	2	-	34	45	24,4
32	4	2	6	-	-	26	-	21	-	-	47	53	11,3
33	7	5	12	-	-	24	-	9	12	2	47	59	20,3
<b>DM FABBRICAZIONE DI MEZZI DI TRASPORTO</b>	<b>8</b>	<b>2</b>	<b>10</b>	-	-	<b>19</b>	-	<b>12</b>	-	-	<b>31</b>	<b>41</b>	<b>24,4</b>
34	1	-	1	-	-	-	-	-	-	-	-	1	100,0
35	7	2	9	-	-	19	-	12	-	-	31	40	22,5
<b>DN ALTRE INDUSTRIE MANIFATTURIERE</b>	<b>60</b>	<b>29</b>	<b>89</b>	<b>3</b>	<b>2</b>	<b>29</b>	-	<b>41</b>	<b>5</b>	<b>5</b>	<b>85</b>	<b>174</b>	<b>51,1</b>
36	55	27	82	3	2	26	-	40	5	5	81	163	50,3
37	5	2	7	-	-	3	-	1	-	-	4	11	63,6
<b>E PRODUZIONE E DISTRIBUZIONE DI ENERGIA ELETTRICA, GAS E ACQUA</b>	<b>-</b>	<b>-</b>	<b>-</b>	<b>-</b>	<b>1</b>	<b>64</b>	<b>-</b>	<b>9</b>	<b>1</b>	<b>-</b>	<b>75</b>	<b>75</b>	<b>-</b>
40	-	-	-	-	1	58	-	3	-	-	62	62	-
41	-	-	-	-	-	6	-	6	1	-	13	13	-
<b>F COSTRUZIONI</b>	<b>94</b>	<b>51</b>	<b>145</b>	<b>5</b>	<b>1</b>	<b>307</b>	<b>-</b>	<b>254</b>	<b>2</b>	<b>5</b>	<b>574</b>	<b>719</b>	<b>20,2</b>
45	94	51	145	5	1	307	-	254	2	5	574	719	20,2
<b>G COMMERCIO ALL'INGROSSO E AL DETTAGLIO; RIPARAZIONE DI AUTOVEICOLI, MOTOCICLI E DI BENI PERSONALI E PER LA CASA</b>	<b>3.865</b>	<b>1.954</b>	<b>5.819</b>	<b>28</b>	<b>24</b>	<b>1.925</b>	<b>34</b>	<b>1.080</b>	<b>379</b>	<b>398</b>	<b>3.868</b>	<b>9.687</b>	<b>60,1</b>
50	125	79	204	2	1	176	1	14	5	17	216	420	48,6
51	206	97	303	8	3	466	2	69	15	16	579	882	34,4
52	3.534	1.778	5.312	18	20	1.283	31	997	359	365	3.073	8.385	63,4
<b>H ALBERGHI E RISTORANTI</b>	<b>761</b>	<b>666</b>	<b>1.427</b>	<b>4</b>	<b>6</b>	<b>240</b>	<b>24</b>	<b>576</b>	<b>85</b>	<b>184</b>	<b>1.119</b>	<b>2.546</b>	<b>56,0</b>
55	761	666	1.427	4	6	240	24	576	85	184	1.119	2.546	56,0
<b>I TRASPORTI, MAGAZZINAGGIO E COMUNICAZIONI</b>	<b>76</b>	<b>36</b>	<b>112</b>	<b>5</b>	<b>17</b>	<b>949</b>	<b>77</b>	<b>280</b>	<b>5</b>	<b>219</b>	<b>1.552</b>	<b>1.664</b>	<b>6,7</b>
60	44	28	72	4	5	102	75	115	-	89	390	462	15,6
61	-	3	3	-	-	13	-	1	1	-	15	18	16,7
62	1	-	1	-	2	72	-	145	-	-	219	220	0,5
63	31	5	36	-	2	107	2	17	3	3	134	170	21,2
64	-	-	-	1	8	655	-	2	1	127	794	794	-
<b>J INTERMEDIAZIONE MONETARIA E FINANZIARIA</b>	<b>83</b>	<b>36</b>	<b>119</b>	<b>12</b>	<b>15</b>	<b>1.086</b>	<b>29</b>	<b>11</b>	<b>7</b>	<b>11</b>	<b>1.171</b>	<b>1.290</b>	<b>9,2</b>
65	3	-	3	6	15	909	26	11	-	6	973	976	0,3
66	-	-	-	2	-	13	2	-	-	-	17	17	-
67	80	36	116	4	-	164	1	-	7	5	181	297	39,1
<b>K ATTIVITÀ IMMOBILIARI, NOLEGGIO, INFORMATTICA, RICERCA, ALTRE ATTIVITÀ PROFESSIONALI ED IMPRENDITORIALI</b>	<b>783</b>	<b>136</b>	<b>919</b>	<b>8</b>	<b>11</b>	<b>1.014</b>	<b>2</b>	<b>435</b>	<b>47</b>	<b>80</b>	<b>1.597</b>	<b>2.516</b>	<b>36,5</b>
70	51	7	58	4	1	77	1	16	1	14	114	172	33,7
71	32	13	45	-	-	23	-	1	-	1	25	70	64,3
72	105	4	109	-	6	244	-	9	4	9	272	381	28,6
73	4	-	4	1	1	30	-	6	-	-	38	42	9,5
74	591	112	703	3	3	640	1	403	42	56	1.148	1.851	38,0
<b>M ISTRUZIONE</b>	<b>74</b>	<b>34</b>	<b>108</b>	<b>5</b>	<b>2</b>	<b>100</b>	<b>48</b>	<b>29</b>	<b>2</b>	<b>28</b>	<b>214</b>	<b>322</b>	<b>33,5</b>
80	74	34	108	5	2	100	48	29	2	28	214	322	33,5
<b>N SANITÀ E ALTRI SERVIZI SOCIALI</b>	<b>343</b>	<b>41</b>	<b>384</b>	<b>16</b>	<b>3</b>	<b>305</b>	<b>16</b>	<b>81</b>	<b>22</b>	<b>95</b>	<b>538</b>	<b>922</b>	<b>41,6</b>
85	343	41	384	16	3	305	16	81	22	95	538	922	41,6
<b>O ALTRI SERVIZI PUBBLICI, SOCIALI E PERSONALI</b>	<b>835</b>	<b>131</b>	<b>966</b>	<b>2</b>	<b>-</b>	<b>113</b>	<b>3</b>	<b>316</b>	<b>172</b>	<b>26</b>	<b>632</b>	<b>1.598</b>	<b>60,5</b>
90	4	1	5	-	-	37	-	13	-	-	50	55	9,1
92	126	37	163	1	-	45	-	74	-	8	128	291	56,0
93	705	93	798	1	-	31	3	229	172	18	454	1.252	63,7
<b>TOTALE</b>	<b>7.591</b>	<b>3.417</b>	<b>11.008</b>	<b>92</b>	<b>88</b>	<b>6.781</b>	<b>241</b>	<b>4.003</b>	<b>894</b>	<b>1.105</b>	<b>13.204</b>	<b>24.212</b>	<b>45,5</b>

di cui addetti alle unità locali:

- dell'industria in senso stretto (a)	660	325	985	7	8	718	8	913	173	59	1.886	2.871	34,3
- dei servizi	6.820	3.034	9.854	80	78	5.732	233	2.808	719	1.041	10.691	20.545	48,0

(a) Comprende le sezioni di attività: C - Estrazione di minerali; D - Attività manifatturiere; E - Produzione e distribuzione di energia elettrica, gas e acqua

**Tavola 3.36 - Addetti alle unità locali delle istituzioni per categoria posizionale, sesso e forma istituzionale (a)**

FORME ISTITUZIONALI	Dirigenti e as-similati	Direttivi e as-similati	Funzionari e assimilati	Collaboratori e assimilati	Assistenti e assimilati	Operatori e assimilati	Coadiutori e assimilati	Addetti ai servizi ausiliari e assimilati	Totale Personale volontario	
<b>MASCHI E FEMMINE</b>										
Ministero o organo costituzionale	40	256	313	5.135	4.090	1.040	775	2.380	14.029	59
Ente locale (regione, provincia, comune)	14	90	192	287	1.410	986	484	735	4.198	39
Comunità montana	9	1	7	6	10	2	7	2	44	-
Ente sanitario pubblico	695	305	100	724	1.281	472	424	792	4.793	4
Ente di previdenza	13	8	10	48	233	3	34	8	357	3
Ente economico o ente di ricerca	42	56	52	75	263	88	21	69	666	-
Ente di assistenza, culturale, sportivo	362	147	114	193	284	200	165	343	1.808	308
Associazione riconosciuta o fondazione	129	20	34	80	248	111	55	262	939	1.471
Associazione non riconosciuta	122	12	8	35	158	72	11	50	468	798
Altra forma	23	21	13	24	38	35	1	27	182	-
<b>TOTALE</b>	<b>1.449</b>	<b>916</b>	<b>843</b>	<b>6.607</b>	<b>8.015</b>	<b>3.009</b>	<b>1.977</b>	<b>4.668</b>	<b>27.484</b>	<b>2.682</b>
di cui addetti alle unità locali:										
- delle istituzioni pubbliche	1.198	884	801	6.492	7.609	2.826	1.911	4.356	26.077	413
- delle istituzioni sociali private	251	32	42	115	406	183	66	312	1.407	2.269
<b>MASCHI</b>										
Ministero o organo costituzionale	30	148	72	1.968	876	709	461	1.100	5.364	22
Ente locale (regione, provincia, comune)	13	63	134	181	899	779	315	496	2.880	38
Comunità montana	4	1	5	5	7	1	2	-	25	-
Ente sanitario pubblico	489	176	71	267	441	260	201	366	2.271	1
Ente di previdenza	12	3	8	23	130	2	21	2	201	3
Ente economico o ente di ricerca	37	44	42	46	217	46	14	61	507	-
Ente di assistenza, culturale, sportivo	282	92	74	106	151	106	100	149	1.060	154
Associazione riconosciuta o fondazione	103	15	24	37	121	33	28	101	462	1.084
Associazione non riconosciuta	102	6	4	14	85	41	8	8	268	591
Altra forma	20	19	11	19	34	28	-	19	150	-
<b>TOTALE</b>	<b>1.092</b>	<b>567</b>	<b>445</b>	<b>2.666</b>	<b>2.961</b>	<b>2.005</b>	<b>1.150</b>	<b>2.302</b>	<b>13.188</b>	<b>1.893</b>
di cui addetti alle unità locali:										
- delle istituzioni pubbliche	887	546	417	2.615	2.755	1.931	1.114	2.193	12.458	218
- delle istituzioni sociali private	205	21	28	51	206	74	36	109	730	1.675
<b>FEMMINE</b>										
Ministero o organo costituzionale	10	108	241	3.167	3.214	331	314	1.280	8.665	37
Ente locale (regione, provincia, comune)	1	27	58	106	511	207	169	239	1.318	1
Comunità montana	5	-	2	1	3	1	5	2	19	-
Ente sanitario pubblico	206	129	29	457	840	212	223	426	2.522	3
Ente di previdenza	1	5	2	25	103	1	13	6	156	-
Ente economico o ente di ricerca	5	12	10	29	46	42	7	8	159	-
Ente di assistenza, culturale, sportivo	80	55	40	87	133	94	65	194	748	154
Associazione riconosciuta o fondazione	26	5	10	43	127	78	27	161	477	387
Associazione non riconosciuta	20	6	4	21	73	31	3	42	200	207
Altra forma	3	2	2	5	4	7	1	8	32	-
<b>TOTALE</b>	<b>357</b>	<b>349</b>	<b>398</b>	<b>3.941</b>	<b>5.054</b>	<b>1.004</b>	<b>827</b>	<b>2.366</b>	<b>14.296</b>	<b>789</b>
di cui addetti alle unità locali:										
- delle istituzioni pubbliche	311	338	384	3.877	4.854	895	797	2.163	13.619	195
- delle istituzioni sociali private	46	11	14	64	200	109	30	203	677	594

(a) Riferita a quella delle istituzioni da cui dipendono

## CAPITOLO 4 - DATI COMUNALI

**Tavola 4.1 - Imprese, istituzioni, unità locali e addetti per comune**

COMUNI	DATI ASSOLUTI						COMPOSIZIONE PERCENTUALE						
	IMPRESE		ISTITUZIONI		UNITÀ LOCALI DELLE IMPRESE E DELLE ISTITUZIONI		IMPRESE		ISTITUZIONI		UNITÀ LOCALI DELLE IMPRESE E DELLE ISTITUZIONI		
	N.	Addetti	N.	Addetti	N.	Addetti	N.	Addetti	N.	Addetti	N.	Addetti	
001	Aggius	117	374	5	16	140	379	0,5	0,5	0,9	0,1	0,5	0,3
062	Aglientu	88	193	4	16	116	252	0,4	0,2	0,7	0,1	0,4	0,2
002	Alà dei Sardi	87	155	2	22	100	239	0,3	0,2	0,4	0,2	0,3	0,2
003	Alghero	1.814	5.430	25	1.227	2.180	8.970	7,3	6,8	4,7	10,6	7,0	7,6
004	Anela	51	88	3	54	61	201	0,2	0,1	0,6	0,5	0,2	0,2
005	Ardara	56	102	2	52	71	148	0,2	0,1	0,4	0,4	0,2	0,1
006	Arzachena	905	3.278	7	99	1.185	4.012	3,6	4,1	1,3	0,9	3,8	3,4
081	Badesi	134	320	3	17	179	387	0,5	0,4	0,6	0,1	0,6	0,3
007	Banari	47	65	3	9	55	96	0,2	0,1	0,6	0,1	0,2	0,1
008	Benetutti	149	339	5	21	181	427	0,6	0,4	0,9	0,2	0,6	0,4
009	Berchidda	197	505	4	21	235	617	0,8	0,6	0,7	0,2	0,8	0,5
010	Bessude	24	43	1	7	30	64	0,1	0,1	0,2	0,1	0,1	0,1
011	Bonnanaro	59	99	3	10	72	138	0,2	0,1	0,6	0,1	0,2	0,1
012	Bono	187	364	9	39	245	628	0,7	0,5	1,7	0,3	0,8	0,5
013	Bonorva	249	580	3	46	309	799	1,0	0,7	0,6	0,4	1,0	0,7
014	Bortigiadas	38	75	1	11	54	131	0,2	0,1	0,2	0,1	0,2	0,1
015	Borutta	20	37	4	7	29	55	0,1	..	0,7	0,1	0,1	..
016	Bottidda	34	50	2	8	49	88	0,1	0,1	0,4	0,1	0,2	0,1
017	Buddusò	445	958	5	161	517	1.323	1,8	1,2	0,9	1,4	1,7	1,1
018	Bultei	70	134	2	14	82	179	0,3	0,2	0,4	0,1	0,3	0,2
019	Bulzi	30	54	3	5	39	72	0,1	0,1	0,6	..	0,1	0,1
020	Burgos	58	119	2	11	73	148	0,2	0,1	0,4	0,1	0,2	0,1
021	Calangianus	353	1.199	7	78	397	1.395	1,4	1,5	1,3	0,7	1,3	1,2
022	Cargeghe	25	67	2	11	37	123	0,1	0,1	0,4	0,1	0,1	0,1
023	Castelsardo	331	751	4	26	392	983	1,3	0,9	0,7	0,2	1,3	0,8
024	Cheremule	39	57	2	5	46	83	0,2	0,1	0,4	..	0,1	0,1
025	Chiaromonti	71	202	3	24	91	284	0,3	0,3	0,6	0,2	0,3	0,2
026	Codrongianus	61	130	3	8	78	217	0,2	0,2	0,6	0,1	0,3	0,2
027	Cossoine	46	68	2	14	55	118	0,2	0,1	0,4	0,1	0,2	0,1
088	Erula	32	41	1	9	41	72	0,1	0,1	0,2	0,1	0,1	0,1
028	Esporlatu	16	31	1	3	20	43	0,1	..	0,2	..	0,1	..
029	Florinas	90	142	6	14	104	204	0,4	0,2	1,1	0,1	0,3	0,2
030	Giave	43	65	1	10	54	127	0,2	0,1	0,2	0,1	0,2	0,1
083	Golfo Aranci	210	506	4	17	272	691	0,8	0,6	0,7	0,1	0,9	0,6
031	Illorai	43	70	3	12	64	131	0,2	0,1	0,6	0,1	0,2	0,1
032	Ittireddu	30	53	4	18	42	93	0,1	0,1	0,7	0,2	0,1	0,1
033	Ittiri	416	1.006	8	75	494	1.429	1,7	1,3	1,5	0,6	1,6	1,2
034	Laerru	44	84	2	8	52	131	0,2	0,1	0,4	0,1	0,2	0,1
035	La Maddalena	569	1.604	16	119	717	2.978	2,3	2,0	3,0	1,0	2,3	2,5
084	Loiri Porto San Paolo	125	263	1	24	162	358	0,5	0,3	0,2	0,2	0,5	0,3
036	Luogosanto	98	241	3	15	118	320	0,4	0,3	0,6	0,1	0,4	0,3
037	Luras	129	300	1	17	150	424	0,5	0,4	0,2	0,1	0,5	0,4
038	Mara	37	52	3	35	49	130	0,1	0,1	0,6	0,3	0,2	0,1
039	Martis	39	42	2	8	50	94	0,2	0,1	0,4	0,1	0,2	0,1
040	Monteleone Rocca Doria	5	5	1	5	10	18	..	..	0,2	..	..	..
041	Monti	132	324	7	61	169	463	0,5	0,4	1,3	0,5	0,5	0,4
042	Mores	107	196	2	17	115	263	0,4	0,2	0,4	0,1	0,4	0,2
043	Muros	42	218	1	7	54	377	0,2	0,3	0,2	0,1	0,2	0,3
044	Nughedu di San Nicolò	67	142	5	12	86	184	0,3	0,2	0,9	0,1	0,3	0,2
045	Nule	103	147	1	16	112	197	0,4	0,2	0,2	0,1	0,4	0,2
046	Nulvi	118	246	1	44	150	423	0,5	0,3	0,2	0,4	0,5	0,4
047	Olbia	3.182	12.513	22	813	3.878	15.279	12,7	15,6	4,1	7,0	12,5	12,9
048	Olmedo	94	290	2	22	131	414	0,4	0,4	0,4	0,2	0,4	0,3
049	Oschiri	218	471	3	26	264	736	0,9	0,6	0,6	0,2	0,9	0,6
050	Osilo	156	262	3	28	184	396	0,6	0,3	0,6	0,2	0,6	0,3
051	Ossi	168	379	6	25	203	521	0,7	0,5	1,1	0,2	0,7	0,4
052	Ozieri	631	1.729	20	879	797	3.503	2,5	2,2	3,7	7,6	2,6	2,9
053	Padria	54	65	3	12	63	101	0,2	0,1	0,6	0,1	0,2	0,1
054	Palau	399	980	5	29	535	1.305	1,6	1,2	0,9	0,2	1,7	1,1
055	Pattada	205	531	3	35	244	608	0,8	0,7	0,6	0,3	0,8	0,5

**Tavola 4.1 segue - Imprese, istituzioni, unità locali e addetti per comune**

COMUNI	DATI ASSOLUTI						COMPOSIZIONE PERCENTUALE						
	IMPRESE		ISTITUZIONI		UNITÀ LOCALI DELLE IMPRESE E DELLE ISTITUZIONI		IMPRESE		ISTITUZIONI		UNITÀ LOCALI DELLE IMPRESE E DELLE ISTITUZIONI		
	N.	Addetti	N.	Addetti	N.	Addetti	N.	Addetti	N.	Addetti	N.	Addetti	
056	Perugas	176	388	7	23	226	575	0,7	0,5	1,3	0,2	0,7	0,5
057	Ploaghe	218	411	5	101	247	642	0,9	0,5	0,9	0,9	0,8	0,5
058	Porto Torres	859	4.264	26	241	1.126	8.918	3,4	5,3	4,9	2,1	3,6	7,5
059	Pozzomaggiore	195	382	5	18	236	536	0,8	0,5	0,9	0,2	0,8	0,5
060	Putifigari	22	36	2	7	30	63	0,1	..	0,4	0,1	0,1	0,1
061	Romana	29	48	2	10	41	90	0,1	0,1	0,4	0,1	0,1	0,1
087	Santa Maria Coghinas	75	145	2	27	90	247	0,3	0,2	0,4	0,2	0,3	0,2
085	Sant'Antonio di Gallura	98	238	1	17	110	290	0,4	0,3	0,2	0,1	0,4	0,2
063	Santa Teresa Gallura	483	1.111	5	39	597	1.349	1,9	1,4	0,9	0,3	1,9	1,1
064	Sassari	6.132	26.512	135	5.558	7.776	39.800	24,5	33,0	25,3	47,8	25,1	33,5
065	Sedini	89	149	5	36	110	265	0,4	0,2	0,9	0,3	0,4	0,2
066	Semestene	9	13	2	5	16	24	..	..	0,4	..	0,1	..
067	Sennori	334	593	4	38	373	796	1,3	0,7	0,7	0,3	1,2	0,7
068	Siligo	56	106	3	23	67	180	0,2	0,1	0,6	0,2	0,2	0,2
069	Sorso	408	914	9	110	493	1.430	1,6	1,1	1,7	0,9	1,6	1,2
089	Stintino	86	213	2	12	123	287	0,3	0,3	0,4	0,1	0,4	0,2
080	Telti	98	187	4	14	114	247	0,4	0,2	0,7	0,1	0,4	0,2
070	Tempio Pausania	869	2.522	12	627	1.060	4.262	3,5	3,1	2,2	5,4	3,4	3,6
086	Tergu	28	39	1	6	32	59	0,1	..	0,2	0,1	0,1	..
071	Thiesi	245	694	5	34	294	1.039	1,0	0,9	0,9	0,3	0,9	0,9
072	Tissi	61	124	1	14	75	175	0,2	0,2	0,2	0,1	0,2	0,1
073	Torralba	49	185	4	14	62	169	0,2	0,2	0,7	0,1	0,2	0,1
074	Trinità d'Agultu e Vignola	186	422	6	17	249	515	0,7	0,5	1,1	0,1	0,8	0,4
075	Tula	99	204	2	30	121	288	0,4	0,3	0,4	0,3	0,4	0,2
076	Uri	140	265	5	28	164	353	0,6	0,3	0,9	0,2	0,5	0,3
077	Usini	111	217	2	30	126	301	0,4	0,3	0,4	0,3	0,4	0,3
079	Valledoria	240	550	2	30	286	709	1,0	0,7	0,4	0,3	0,9	0,6
082	Viddalba	95	222	1	19	113	260	0,4	0,3	0,2	0,2	0,4	0,2
078	Villanova Monteleone	138	242	12	34	173	346	0,6	0,3	2,2	0,3	0,6	0,3
<b>TOTALE</b>		<b>25.015</b>	<b>80.230</b>	<b>534</b>	<b>11.616</b>	<b>31.012</b>	<b>118.784</b>	<b>100,0</b>	<b>100,0</b>	<b>100,0</b>	<b>100,0</b>	<b>100,0</b>	<b>100,0</b>
<b>TIPO DI COMUNE</b>													
- Comune capoluogo		6.132	26.512	135	5.558	7.776	39.800	24,5	33,0	25,3	47,8	25,1	33,5
- Altri comuni		18.883	53.718	399	6.058	23.236	78.984	75,5	67,0	74,7	52,2	74,9	66,5
<b>TOTALE</b>		<b>25.015</b>	<b>80.230</b>	<b>534</b>	<b>11.616</b>	<b>31.012</b>	<b>118.784</b>	<b>100,0</b>	<b>100,0</b>	<b>100,0</b>	<b>100,0</b>	<b>100,0</b>	<b>100,0</b>

Tavola 4.2 - Imprese, istituzioni, unità locali, addetti e popolazione residente per comune

COMUNI	UNITÀ LOCALI												Popolazione residente (a)	Addetti ogni 100 abitanti
	DELLE IMPRESE										DELLE ISTITUZIONI			
	IMPRESE			TOTALE				DI CUI ARTIGIANE		TOTALE				
	Totale	Di cui artigiane	Istituzioni	N.	Addetti	N.	Addetti	N.	Addetti	N.	Addetti			
001	Aggius	117	52	5	130	322	57	123	10	57	140	379	1.787	21,2
062	Aglientu	88	27	4	109	212	30	72	7	40	116	252	1.102	22,9
002	Alà dei Sardi	87	24	2	94	183	26	55	6	56	100	239	2.052	11,6
003	Alghero	1.814	523	25	2.051	6.281	559	1.412	129	2.689	2.180	8.970	39.026	23,0
004	Anela	51	18	3	53	91	18	27	8	110	61	201	939	21,4
005	Ardara	56	29	2	60	117	30	62	11	31	71	148	839	17,6
006	Arzachena	905	282	7	1.152	3.647	304	824	33	365	1.185	4.012	9.435	42,5
081	Badesi	134	60	3	166	321	74	172	13	66	179	387	1.860	20,8
007	Banari	47	17	3	49	70	18	29	6	26	55	96	756	12,7
008	Benetutti	149	58	5	166	347	63	151	15	80	181	427	2.292	18,6
009	Berchidda	197	82	4	217	530	86	215	18	87	235	617	3.353	18,4
010	Bessude	24	3	1	27	54	3	10	3	10	30	64	509	12,6
011	Bonnanaro	59	25	3	66	105	26	46	6	33	72	138	1.198	11,5
012	Bono	187	69	9	218	418	74	136	27	210	245	628	4.061	15,5
013	Bonorva	249	114	3	288	629	127	264	21	170	309	799	4.632	17,2
014	Bortigiadas	38	12	1	47	104	18	44	7	27	54	131	987	13,3
015	Borutta	20	3	4	23	44	4	8	6	11	29	55	377	14,6
016	Bottidda	34	14	2	37	54	14	26	12	34	49	88	825	10,7
017	Buddusò	445	225	5	491	1.100	244	494	26	223	517	1.323	6.367	20,8
018	Bultei	70	28	2	73	138	29	58	9	41	82	179	1.370	13,1
019	Bulzi	30	18	3	32	56	18	38	7	16	39	72	689	10,4
020	Burgos	58	29	2	66	107	33	51	7	41	73	148	1.107	13,4
021	Calangianus	353	182	7	382	1.216	189	498	15	179	397	1.395	4.679	29,8
022	Cargeghe	25	9	2	30	84	9	23	7	39	37	123	622	19,8
023	Castelsardo	331	80	4	360	784	84	214	32	199	392	983	5.236	18,8
024	Cheremule	39	15	2	43	73	16	25	3	10	46	83	558	14,9
025	Chiaromonte	71	28	3	80	217	31	56	11	67	91	284	1.997	14,2
026	Codrongianus	61	26	3	68	172	27	58	10	45	78	217	1.291	16,8
027	Cossoine	46	17	2	49	80	18	26	6	38	55	118	1.077	11,0
088	Erulea	32	10	1	37	53	11	18	4	19	41	72	787	9,1
028	Esporlatu	16	4	1	17	32	4	9	3	11	20	43	485	8,9
029	Florinas	90	29	6	95	156	31	66	9	48	104	204	1.640	12,4
030	Giave	43	20	1	50	85	21	40	4	42	54	127	758	16,8
083	Golfo Aranci	210	33	4	263	636	38	65	9	55	272	691	1.942	35,6
031	Illorai	43	11	3	56	90	14	25	8	41	64	131	1.231	10,6
032	Ittireddu	30	11	4	34	58	12	20	8	35	42	93	643	14,5
033	Ittiri	416	197	8	458	1.007	211	475	36	422	494	1.429	9.267	15,4
034	Laerru	44	22	2	47	94	22	37	5	37	52	131	1.115	11,7
035	La Maddalena	569	162	16	653	1.832	173	396	64	1.146	717	2.978	11.048	27,0
084	Loiri Porto San Paolo	125	44	1	144	289	46	113	18	69	162	358	2.014	17,8
036	Luogosanto	98	48	3	106	244	51	117	12	76	118	320	1.875	17,1
037	Luras	129	70	1	145	362	75	150	5	62	150	424	2.762	15,4
038	Mara	37	13	3	41	63	13	23	8	67	49	130	927	14,0
039	Martis	39	-	2	43	63	-	-	7	31	50	94	665	14,1
040	Monteleone Rocca Doria	5	1	1	7	11	1	1	3	7	10	18	140	12,9
041	Monti	132	43	7	150	337	48	103	19	126	169	463	2.698	17,2
042	Mores	107	53	2	111	205	53	101	4	58	115	263	2.211	11,9
043	Muros	42	12	1	51	360	12	25	3	17	54	377	775	48,6
044	Nughedu di San Nicolò	67	23	5	77	148	27	57	9	36	86	184	1.173	15,7
045	Nule	103	38	1	109	160	38	62	3	37	112	197	1.719	11,5
046	Nulvi	118	42	1	135	302	47	94	15	121	150	423	3.078	13,7
047	Olbia	3.182	786	22	3.779	13.664	869	2.238	99	1.615	3.878	15.279	41.095	37,2
048	Olmedo	94	23	2	113	359	25	53	18	55	131	414	2.591	16,0
049	Oschiri	218	76	3	245	546	80	157	19	190	264	736	3.900	18,9
050	Osilo	156	51	3	170	314	54	91	14	82	184	396	3.847	10,3
051	Ossi	168	64	6	185	392	72	153	18	129	203	521	5.607	9,3
052	Ozieri	631	232	20	719	2.154	248	659	78	1.349	797	3.503	11.830	29,6
053	Padria	54	23	3	57	68	24	25	6	33	63	101	918	11,0
054	Palau	399	81	5	512	1.131	96	174	23	174	535	1.305	3.169	41,2
055	Pattada	205	72	3	231	511	84	196	13	97	244	608	3.772	16,1

**Tavola 4.2 segue - Imprese, istituzioni, unità locali, addetti e popolazione residente per comune**

COMUNI	UNITÀ LOCALI													
	DELLE IMPRESE											Popolazione residente (a)	Addetti ogni 100 abitanti	
	IMPRESE		Istituzioni	TOTALE		DI CUI ARTIGIANE		DELLE ISTITUZIONI		TOTALE				
	Totale	Di cui artigiane		N.	Addetti	N.	Addetti	N.	Addetti	N.	Addetti			
056	Perfugas	176	82	7	203	444	94	161	23	131	226	575	2.489	23,1
057	Ploaghe	218	102	5	237	455	104	207	10	187	247	642	4.861	13,2
058	Porto Torres	859	222	26	1.037	7.992	240	624	89	926	1.126	8.918	21.264	41,9
059	Pozzomaggiore	195	93	5	216	399	98	189	20	137	236	536	3.266	16,4
060	Putifigari	22	2	2	23	38	2	6	7	25	30	63	736	8,6
061	Romana	29	12	2	33	63	14	25	8	27	41	90	686	13,1
087	Santa Maria Coghinas	75	24	2	82	192	25	54	8	55	90	247	1.466	16,8
085	Sant'Antonio di Gallura	98	41	1	104	241	41	76	6	49	110	290	1.636	17,7
063	Santa Teresa Gallura	483	114	5	574	1.195	126	243	23	154	597	1.349	4.024	33,5
064	Sassari	6.132	1.683	135	7.101	28.289	1.825	4.670	675	11.511	7.776	39.800	122.339	32,5
065	Sedini	89	46	5	97	157	48	75	13	108	110	265	1.543	17,2
066	Semestene	9	2	2	13	17	3	5	3	7	16	24	296	8,1
067	Sennori	334	98	4	355	619	101	205	18	177	373	796	7.252	11,0
068	Siligo	56	24	3	61	136	25	44	6	44	67	180	1.142	15,8
069	Sorso	408	99	9	456	1.110	104	237	37	320	493	1.430	13.398	10,7
089	Stintino	86	24	2	116	256	26	46	7	31	123	287	1.114	25,8
080	Telti	98	35	4	104	196	37	73	10	51	114	247	1.922	12,9
070	Tempio Pausania	869	318	12	990	2.930	347	897	70	1.332	1.060	4.262	13.899	30,7
086	Tergu	28	10	1	29	41	10	13	3	18	32	59	530	11,1
071	Thiesi	245	95	5	274	758	103	214	20	281	294	1.039	3.344	31,1
072	Tissi	61	21	1	69	131	25	48	6	44	75	175	1.499	11,7
073	Torralba	49	22	4	53	125	23	54	9	44	62	169	1.121	15,1
074	Trinita d'Agultu e Vignola	186	74	6	235	440	96	209	14	75	249	515	1.971	26,1
075	Tula	99	52	2	111	225	56	129	10	63	121	288	1.709	16,9
076	Uri	140	49	5	150	276	50	118	14	77	164	353	2.961	11,9
077	Usini	111	35	2	115	227	36	75	11	74	126	301	3.625	8,3
079	Valledoria	240	72	2	272	595	77	175	14	114	286	709	3.551	20,0
082	Viddalba	95	55	1	107	203	59	128	6	57	113	260	1.781	14,6
078	Villanova Monteleone	138	45	12	153	268	47	73	20	78	173	346	2.774	12,5
<b>TOTALE</b>		<b>25.015</b>	<b>7.914</b>	<b>534</b>	<b>28.837</b>	<b>91.300</b>	<b>8.571</b>	<b>20.033</b>	<b>2.175</b>	<b>27.484</b>	<b>31.012</b>	<b>118.784</b>	<b>454.904</b>	<b>26,1</b>
DATI ASSOLUTI														
- Comune capoluogo		6.132	1.683	135	7.101	28.289	1.825	4.670	675	11.511	7.776	39.800	122.339	
- Altri comuni		18.883	6.231	399	21.736	63.011	6.746	15.363	1.500	15.973	23.236	78.984	332.565	
<b>TOTALE</b>		<b>25.015</b>	<b>7.914</b>	<b>534</b>	<b>28.837</b>	<b>91.300</b>	<b>8.571</b>	<b>20.033</b>	<b>2.175</b>	<b>27.484</b>	<b>31.012</b>	<b>118.784</b>	<b>454.904</b>	
COMPOSIZIONE PERCENTUALE														
- Comune capoluogo		24,5	21,3	25,3	24,6	31,0	21,3	23,3	31,0	41,9	25,1	33,5	26,9	
- Altri comuni		75,5	78,7	74,7	75,4	69,0	78,7	76,7	69,0	58,1	74,9	66,5	73,1	
<b>TOTALE</b>		<b>100,0</b>	<b>100,0</b>	<b>100,0</b>	<b>100,0</b>	<b>100,0</b>	<b>100,0</b>	<b>100,0</b>	<b>100,0</b>	<b>100,0</b>	<b>100,0</b>	<b>100,0</b>	<b>100,0</b>	

(a) Cfr. Istat "13 Censimento generale della popolazione - 20 ottobre 1991 - Popolazione legale", 1993

**Tavola 4.3 - Addetti alle unità locali delle imprese e delle istituzioni distinti tra indipendenti e dipendenti, per sesso e per comune**

COMUNI		DIPENDENTI								M/MFx100		
		INDIPENDENTI		DALLE IMPRESE				DALLE ISTITUZIONI			ADDETTI	
		MF	M	MF	M	MF	M	MF	M		MF	M
001	Aggius	179	125	143	129	57	19	379	273	72,0		
062	Aglientu	131	92	81	66	40	17	252	175	69,4		
002	Alà dei Sardi	125	90	58	52	56	20	239	162	67,8		
003	Alghero	2.859	1.984	3.422	2.411	2.689	1.266	8.970	5.661	63,1		
004	Anela	80	49	11	9	110	84	201	142	70,6		
005	Ardara	78	61	39	24	31	10	148	95	64,2		
006	Arzachena	1.307	999	2.340	1.716	365	152	4.012	2.867	71,5		
081	Badesi	182	135	139	115	66	21	387	271	70,0		
007	Banari	60	46	10	8	26	9	96	63	65,6		
008	Benetutti	219	144	128	95	80	34	427	273	63,9		
009	Berchidda	292	197	238	182	87	40	617	419	67,9		
010	Bessude	36	21	18	13	10	4	64	38	59,4		
011	Bonnanaro	78	59	27	19	33	12	138	90	65,2		
012	Bono	284	185	134	87	210	109	628	381	60,7		
013	Bonorva	406	286	223	181	170	83	799	550	68,8		
014	Bortigiadas	52	35	52	40	27	12	131	87	66,4		
015	Borutta	32	26	12	9	11	6	55	41	74,5		
016	Bottidda	41	29	13	10	34	10	88	49	55,7		
017	Buddusò	635	492	465	416	223	80	1.323	988	74,7		
018	Bultei	98	54	40	29	41	11	179	94	52,5		
019	Bulzi	38	28	18	13	16	3	72	44	61,1		
020	Burgos	79	53	28	23	41	14	148	90	60,8		
021	Calangianus	546	418	670	478	179	55	1.395	951	68,2		
022	Cargeghe	44	32	40	35	39	13	123	80	65,0		
023	Castelsardo	500	350	284	212	199	55	983	617	62,8		
024	Cheremule	43	35	30	24	10	4	83	63	75,9		
025	Chiararamonti	114	70	103	79	67	34	284	183	64,4		
026	Codrongianos	83	58	89	80	45	12	217	150	69,1		
027	Cossoine	58	38	22	16	38	14	118	68	57,6		
088	Erula	40	26	13	11	19	4	72	41	56,9		
028	Esporlatu	21	14	11	7	11	2	43	23	53,5		
029	Florinas	112	85	44	39	48	15	204	139	68,1		
030	Giave	53	44	32	28	42	16	127	88	69,3		
083	Golfo Aranci	335	265	301	230	55	18	691	513	74,2		
031	Illorai	62	38	28	25	41	13	131	76	58,0		
032	Iltireddu	41	28	17	13	35	12	93	53	57,0		
033	Ittiri	578	416	429	321	422	211	1.429	948	66,3		
034	Laerru	57	42	37	25	37	11	131	78	59,5		
035	La Maddalena	914	592	918	664	1.146	755	2.978	2.011	67,5		
084	Lori Porto San Paolo	191	142	98	76	69	26	358	244	68,2		
036	Luogosanto	122	92	122	110	76	49	320	251	78,4		
037	Luras	188	135	174	140	62	23	424	298	70,3		
038	Mara	46	32	17	14	67	30	130	76	58,5		
039	Martis	40	40	23	17	31	16	94	73	77,7		
040	Monteleone Rocca Doria	5	2	6	6	7	4	18	12	66,7		
041	Monti	209	133	128	99	126	55	463	287	62,0		
042	Mores	142	100	63	52	58	11	263	163	62,0		
043	Muros	54	39	306	262	17	7	377	308	81,7		
044	Nughedu di San Nicolò	97	67	51	35	36	13	184	115	62,5		
045	Nule	123	72	37	28	37	15	197	115	58,4		
046	Nulvi	171	111	131	107	121	49	423	267	63,1		
047	Olbia	4.956	3.679	8.708	6.291	1.615	757	15.279	10.727	70,2		
048	Olmedo	146	103	213	126	55	18	414	247	59,7		
049	Oschiri	339	206	207	156	190	92	736	454	61,7		
050	Osilo	219	133	95	76	82	26	396	235	59,3		
051	Ossi	248	147	144	116	129	56	521	319	61,2		
052	Ozieri	1.037	689	1.117	906	1.349	613	3.503	2.208	63,0		
053	Padria	61	39	7	4	33	14	101	57	56,4		
054	Palau	579	404	552	420	174	78	1.305	902	69,1		
055	Pattada	281	193	230	166	97	42	608	401	66,0		

**Tavola 4.3 segue - Addetti alle unità locali delle imprese e delle istituzioni distinti tra indipendenti e dipendenti, per sesso e per comune**

COMUNI	DIPENDENTI									MMFx100
	INDIPENDENTI		DALLE IMPRESE		DALLE ISTITUZIONI		ADDETTI			
	MF	M	MF	M	MF	M	MF	M		
056	Perugas	280	205	164	118	131	65	575	388	67,5
057	Ploaghe	332	236	123	97	187	61	642	394	61,4
058	Porto Torres	1.432	978	6.560	5.981	926	401	8.918	7.360	82,5
059	Pozzomaggiore	271	193	128	98	137	65	536	356	66,4
060	Putifigari	30	12	8	4	25	11	63	27	42,9
061	Romana	44	30	19	16	27	13	90	59	65,6
087	Santa Maria Coghinas	101	78	91	79	55	16	247	173	70,0
085	Sant'Antonio di Gallura	145	102	96	85	49	11	290	198	68,3
063	Santa Teresa Gallura	691	482	504	344	154	60	1.349	886	65,7
064	Sassari	9.532	6.857	18.757	13.390	11.511	5.850	39.800	26.097	65,6
065	Sedini	127	90	30	25	108	46	265	161	60,8
066	Semestene	12	7	5	4	7	4	24	15	62,5
067	Sennori	441	310	178	152	177	66	796	528	66,3
068	Siligo	89	60	47	41	44	19	180	120	66,7
069	Sorso	618	387	492	321	320	124	1.430	832	58,2
089	Stintino	157	120	99	75	31	10	287	205	71,4
080	Telti	147	98	49	40	51	17	247	155	62,8
070	Tempio Pausania	1.309	959	1.621	1.192	1.332	720	4.262	2.871	67,4
086	Tergu	35	18	6	2	18	3	59	23	39,0
071	Thiesi	343	261	415	335	281	124	1.039	720	69,3
072	Tissi	80	54	51	38	44	16	175	108	61,7
073	Torralba	69	46	56	46	44	23	169	115	68,0
074	Trinita d'Agultu e Vignola	252	191	188	151	75	26	515	368	71,5
075	Tula	141	96	84	65	63	23	288	184	63,9
076	Uri	206	137	70	59	77	37	353	233	66,0
077	Usini	169	116	58	34	74	30	301	180	59,8
079	Valledoria	364	230	231	163	114	50	709	443	62,5
082	Viddalba	126	91	77	62	57	15	260	168	64,6
078	Villanova Monteleone	197	135	71	52	78	28	346	215	62,1
<b>TOTALE</b>		<b>37.886</b>	<b>26.878</b>	<b>53.414</b>	<b>40.210</b>	<b>27.484</b>	<b>13.188</b>	<b>118.784</b>	<b>80.276</b>	<b>67,6</b>
<b>TIPO DI COMUNE</b>										
- Comune capoluogo		9.532	6.857	18.757	13.390	11.511	5.850	39.800	26.097	65,6
- Altri comuni		28.354	20.021	34.657	26.820	15.973	7.338	78.984	54.179	68,6
<b>TOTALE</b>		<b>37.886</b>	<b>26.878</b>	<b>53.414</b>	<b>40.210</b>	<b>27.484</b>	<b>13.188</b>	<b>118.784</b>	<b>80.276</b>	<b>67,6</b>



**Tavola 4.4 - Addetti alle unità locali delle imprese e delle istituzioni per comune**

COMUNI	DATI ASSOLUTI				COMPOSIZIONE PERCENTUALE				Popolazione residente (a)	Addetti ogni 100 abitanti	
	DIPENDENTI			Totale addetti	DIPENDENTI			Totale addetti			
	Indipendenti	Dalle unità locali delle imprese	Dalle unità locali delle istituzioni		Indipendenti	Dalle unità locali delle imprese	Dalle unità locali delle istituzioni				
001	Aggius	179	143	57	379	0,5	0,3	0,2	0,3	1.787	21,2
062	Aglientu	131	81	40	252	0,3	0,2	0,1	0,2	1.102	22,9
002	Alà dei Sardi	125	58	56	239	0,3	0,1	0,2	0,2	2.052	11,6
003	Alghero	2.859	3.422	2.689	8.970	7,5	6,4	9,8	7,6	39.026	23,0
004	Anela	80	11	110	201	0,2	..	0,4	0,2	939	21,4
005	Ardara	78	39	31	148	0,2	0,1	0,1	0,1	839	17,6
006	Arzachena	1.307	2.340	365	4.012	3,4	4,4	1,3	3,4	9.435	42,5
081	Badesi	182	139	66	387	0,5	0,3	0,2	0,3	1.860	20,8
007	Banari	60	10	26	96	0,2	..	0,1	0,1	756	12,7
008	Benetutti	219	128	80	427	0,6	0,2	0,3	0,4	2.292	18,6
009	Berchidda	292	238	87	617	0,8	0,4	0,3	0,5	3.353	18,4
010	Bessude	36	18	10	64	0,1	..	..	0,1	509	12,6
011	Bonnanaro	78	27	33	138	0,2	0,1	0,1	0,1	1.198	11,5
012	Bono	284	134	210	628	0,7	0,3	0,8	0,5	4.061	15,5
013	Bonorva	406	223	170	799	1,1	0,4	0,6	0,7	4.632	17,2
014	Bortigiadas	52	52	27	131	0,1	0,1	0,1	0,1	987	13,3
015	Borutta	32	12	11	55	0,1	..	..	..	377	14,6
016	Bottidda	41	13	34	88	0,1	..	0,1	0,1	825	10,7
017	Buddusò	635	465	223	1.323	1,7	0,9	0,8	1,1	6.367	20,8
018	Bultei	98	40	41	179	0,3	0,1	0,1	0,2	1.370	13,1
019	Bulzi	38	18	16	72	0,1	..	0,1	0,1	689	10,4
020	Burgos	79	28	41	148	0,2	0,1	0,1	0,1	1.107	13,4
021	Calangianus	546	670	179	1.395	1,4	1,3	0,7	1,2	4.679	29,8
022	Cargeghe	44	40	39	123	0,1	0,1	0,1	0,1	622	19,8
023	Castelsardo	500	284	199	983	1,3	0,5	0,7	0,8	5.236	18,8
024	Cheremule	43	30	10	83	0,1	0,1	..	0,1	558	14,9
025	Chiaromonti	114	103	67	284	0,3	0,2	0,2	0,2	1.997	14,2
026	Codrongianos	83	89	45	217	0,2	0,2	0,2	0,2	1.291	16,8
027	Cossoine	58	22	38	118	0,2	..	0,1	0,1	1.077	11,0
088	Erula	40	13	19	72	0,1	..	0,1	0,1	787	9,1
028	Esporlatu	21	11	11	43	0,1	..	..	..	485	8,9
029	Florinas	112	44	48	204	0,3	0,1	0,2	0,2	1.640	12,4
030	Giave	53	32	42	127	0,1	0,1	0,2	0,1	758	16,8
083	Golfo Aranci	335	301	55	691	0,9	0,6	0,2	0,6	1.942	35,6
031	Illorai	62	28	41	131	0,2	0,1	0,1	0,1	1.231	10,6
032	Ittireddu	41	17	35	93	0,1	..	0,1	0,1	643	14,5
033	Ittiri	578	429	422	1.429	1,5	0,8	1,5	1,2	9.267	15,4
034	Laerru	57	37	37	131	0,2	0,1	0,1	0,1	1.115	11,7
035	La Maddalena	914	918	1.146	2.978	2,4	1,7	4,2	2,5	11.048	27,0
084	Loiri Porto San Paolo	191	98	69	358	0,5	0,2	0,3	0,3	2.014	17,8
036	Luogosanto	122	122	76	320	0,3	0,2	0,3	0,3	1.875	17,1
037	Luras	188	174	62	424	0,5	0,3	0,2	0,4	2.762	15,4
038	Mara	46	17	67	130	0,1	..	0,2	0,1	927	14,0
039	Martis	40	23	31	94	0,1	..	0,1	0,1	665	14,1
040	Monteleone Rocca Doria	5	6	7	18	..	..	..	..	140	12,9
041	Monti	209	128	126	463	0,6	0,2	0,5	0,4	2.698	17,2
042	Mores	142	63	58	263	0,4	0,1	0,2	0,2	2.211	11,9
043	Muros	54	306	17	377	0,1	0,6	0,1	0,3	775	48,6
044	Nughedu di San Nicolò	97	51	36	184	0,3	0,1	0,1	0,2	1.173	15,7
045	Nule	123	37	37	197	0,3	0,1	0,1	0,2	1.719	11,5
046	Nulvi	171	131	121	423	0,5	0,2	0,4	0,4	3.078	13,7
047	Olbia	4.956	8.708	1.615	15.279	13,1	16,3	5,9	12,9	41.095	37,2
048	Olmedo	146	213	55	414	0,4	0,4	0,2	0,3	2.591	16,0
049	Oschiri	339	207	190	736	0,9	0,4	0,7	0,6	3.900	18,9
050	Osilo	219	95	82	396	0,6	0,2	0,3	0,3	3.847	10,3
051	Ossi	248	144	129	521	0,7	0,3	0,5	0,4	5.607	9,3
052	Ozieri	1.037	1.117	1.349	3.503	2,7	2,1	4,9	2,9	11.830	29,6
053	Padria	61	7	33	101	0,2	..	0,1	0,1	918	11,0
054	Palau	579	552	174	1.305	1,5	1,0	0,6	1,1	3.169	41,2
055	Pattada	281	230	97	608	0,7	0,4	0,4	0,5	3.772	16,1
056	Perfugas	280	164	131	575	0,7	0,3	0,5	0,5	2.489	23,1
057	Ploaghe	332	123	187	642	0,9	0,2	0,7	0,5	4.861	13,2
058	Porto Torres	1.432	6.560	926	8.918	3,8	12,3	3,4	7,5	21.264	41,9
059	Pozzomaggiore	271	128	137	536	0,7	0,2	0,5	0,5	3.266	16,4
060	Putifigari	30	8	25	63	0,1	..	0,1	0,1	736	8,6
061	Romana	44	19	27	90	0,1	..	0,1	0,1	686	13,1
087	Santa Maria Coghinas	101	91	55	247	0,3	0,2	0,2	0,2	1.466	16,8
085	Sant'Antonio di Gallura	145	96	49	290	0,4	0,2	0,2	0,2	1.636	17,7
063	Santa Teresa Gallura	691	504	154	1.349	1,8	0,9	0,6	1,1	4.024	33,5
064	Sassari	9.532	18.757	11.511	39.800	25,2	35,1	41,9	33,5	122.339	32,5
065	Sedini	127	30	108	265	0,3	0,1	0,4	0,2	1.543	17,2
066	Semestene	12	5	7	24	..	..	..	..	296	8,1
067	Sennori	441	178	177	796	1,2	0,3	0,6	0,7	7.252	11,0
068	Siligo	89	47	44	180	0,2	0,1	0,2	0,2	1.142	15,8
069	Sorso	618	492	320	1.430	1,6	0,9	1,2	1,2	13.398	10,7
089	Stintino	157	99	31	287	0,4	0,2	0,1	0,2	1.114	25,8
080	Telti	147	49	51	247	0,4	0,1	0,2	0,2	1.922	12,9
070	Tempio Pausania	1.309	1.621	1.332	4.262	3,5	3,0	4,8	3,6	13.899	30,7
086	Tergu	35	6	18	59	0,1	..	0,1	..	530	11,1
071	Thiesi	343	415	281	1.039	0,9	0,8	1,0	0,9	3.344	31,1
072	Tissi	80	51	44	175	0,2	0,1	0,2	0,1	1.499	11,7
073	Torralba	69	56	44	169	0,2	0,1	0,2	0,1	1.121	15,1
074	Trinita d'Agultu e Vignola	252	188	75	515	0,7	0,4	0,3	0,4	1.971	26,1

**Tavola 4.4 segue - Addetti alle unità locali delle imprese e delle istituzioni per comune**

COMUNI	DATI ASSOLUTI				COMPOSIZIONE PERCENTUALE				Popolazione residente (a)	Addetti ogni 100 abitanti
	DIPENDENTI			Totale addetti	DIPENDENTI			Totale addetti		
	Indipendenti	Dalle unità locali delle imprese	Dalle unità locali delle istituzioni		Indipendenti	Dalle unità locali delle imprese	Dalle unità locali delle istituzioni			
075 Tula	141	84	63	288	0,4	0,2	0,2	0,2	1.709	16,9
076 Uri	206	70	77	353	0,5	0,1	0,3	0,3	2.961	11,9
077 Usini	169	58	74	301	0,4	0,1	0,3	0,3	3.625	8,3
079 Valledoria	364	231	114	709	1,0	0,4	0,4	0,6	3.551	20,0
082 Viddalba	126	77	57	260	0,3	0,1	0,2	0,2	1.781	14,6
078 Villanova Monteleone	197	71	78	346	0,5	0,1	0,3	0,3	2.774	12,5
<b>TOTALE</b>	<b>37.886</b>	<b>53.414</b>	<b>27.484</b>	<b>118.784</b>	<b>100,0</b>	<b>100,0</b>	<b>100,0</b>	<b>100,0</b>	<b>454.904</b>	<b>26,1</b>
<b>TIPO DI COMUNE</b>										
- Comune capoluogo	9.532	18.757	11.511	39.800	25,2	35,1	41,9	33,5	122.339	32,5
- Altri comuni	28.354	34.657	15.973	78.984	74,8	64,9	58,1	66,5	332.565	23,7
<b>TOTALE</b>	<b>37.886</b>	<b>53.414</b>	<b>27.484</b>	<b>118.784</b>	<b>100,0</b>	<b>100,0</b>	<b>100,0</b>	<b>100,0</b>	<b>454.904</b>	<b>26,1</b>

(a) Cfr: Istat "13 Censimento generale della popolazione - 20 ottobre 1991 - Popolazione legale", 1993

# Appendice

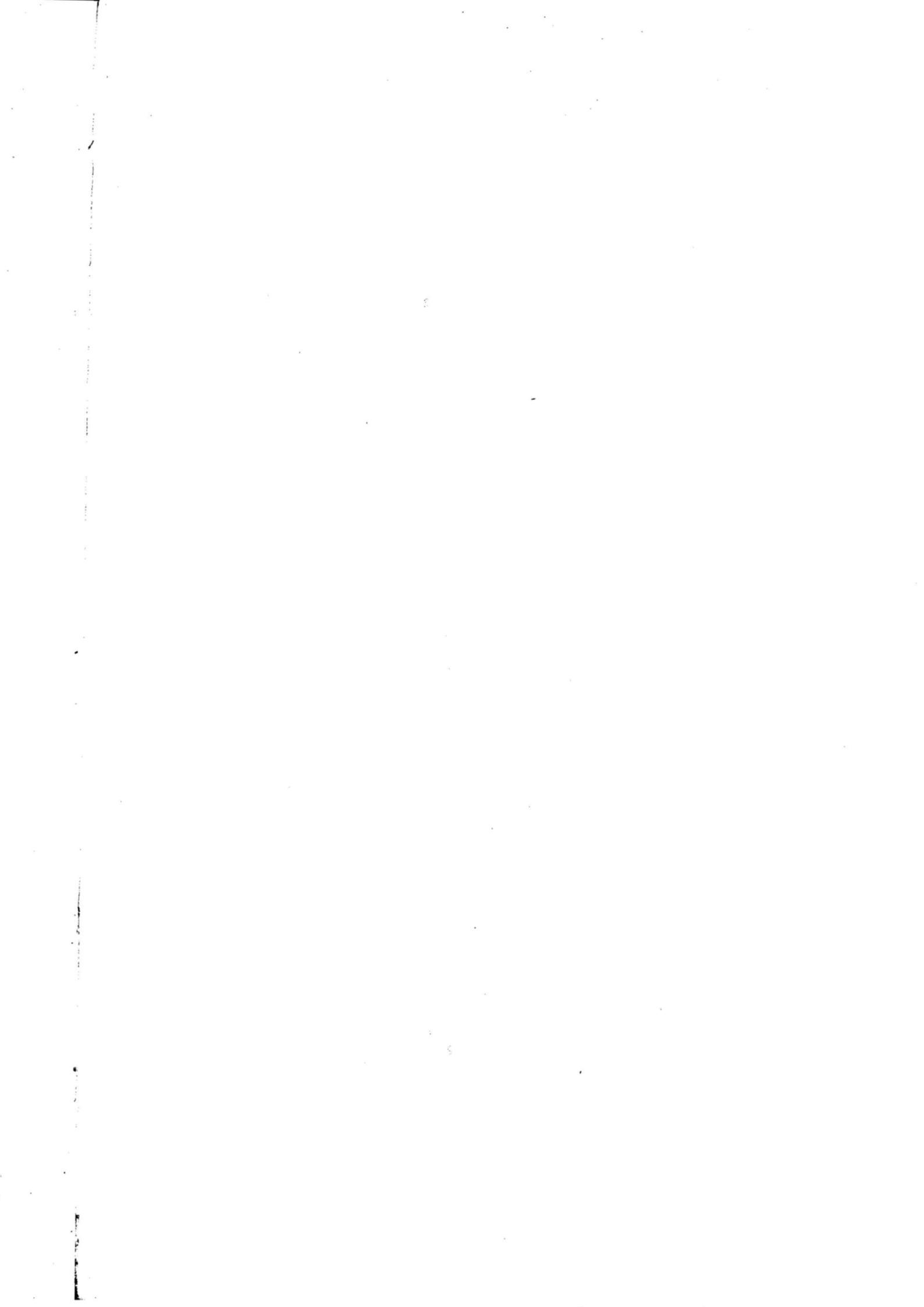

**A - SCHEMI DELLE TAVOLE DISPONIBILI**  
(dietro richiesta)

**DATI PROVINCIALI**

**Le imprese**

**Tavola 1 - Imprese, unità locali dipendenti e addetti alle imprese per classe di addetti e sezione di attività economica**

ATTIVITÀ ECONOMICHE DELLE IMPRESE	CLASSI DI ADDETTI ALLE IMPRESE									Totale
	1 - 5	6 - 9	10 - 19	20 - 49	50 - 99	100 - 199	200 - 499	500 - 999	1000 e più	
	IMPRESE									
	UNITÀ LOCALI DIPENDENTI									
	ADDETTI ALLE IMPRESE									

**Tavola 2 - Imprese e unità locali dipendenti secondo la diffusione territoriale per sezione, sottosezione, divisione e gruppo di attività economica, classe di addetti e forma giuridica dell'impresa**

ATTIVITÀ ECONOMICHE CLASSI DI ADDETTI FORME GIURIDICHE	IMPRESE PLURILocalizzate									
	TOTALE		IMPRESE UNILocalizzate		UNITÀ LOCALI DIPENDENTI					
					IN PROVINCIA			FUORI PROVINCIA		
	Imprese	Addetti	N.	Addetti	N.	Addetti	Totale	N.	Addetti	N.

**Tavola 3 - Imprese e addetti secondo il numero di attività economiche esercitate per sezione, sottosezione, divisione e gruppo di attività economica principale, classe di addetti e tipo di comune**

ATTIVITÀ ECONOMICHE CLASSI DI ADDETTI TIPO DI COMUNE	IMPRESE CHE ESERCITANO DUE O PIÙ ATTIVITÀ									
	IMPRESE CHE ESERCITANO UNA SOLA ATTIVITÀ		NELLA STESSA SEZIONE DI ATTIVITÀ		IN ALTRA SEZIONE DI ATTIVITÀ		TOTALE		TOTALE	
			N.	Addetti	N.	Addetti	N.	Addetti	N.	Addetti

**Tavola 4 - Imprese e addetti per diffusione internazionale, sezione, sottosezione, divisione e gruppo di attività economica, classe di addetti e tipo di comune**

ATTIVITÀ ECONOMICHE CLASSI DI ADDETTI TIPO DI COMUNE	IMPRESE CON UFFICI, STABILIMENTI, DEPOSITI											
	ALL'ESTERO											
	SOLO IN PAESI CEE		SOLO IN ALTRI PAESI		IN PAESI CEE E ALTRI PAESI		TOTALE		SOLO IN ITALIA		TOTALE	
	N.	Addetti	N.	Addetti	N.	Addetti	N.	Addetti	N.	Addetti	N.	Addetti

**Tavola 5 - Imprese con attività di importazione ed esportazione secondo l'area geografica di origine/destinazione dei prodotti per sezione, sottosezione, divisione e gruppo di attività economica, classe di addetti e tipo di comune**

ATTIVITÀ ECONOMICHE CLASSI DI ADDETTI TIPO DI COMUNE	IMPRESA IMPORTATRICI ED ESPORTATRICI				IMPRESA IMPORTATRICI			IMPRESA ESPORTATRICI				
	Totale	Importatrici ed esporta- trici	Solo importatrici	Solo esportatrici	Da Paesi CEE ed altri	Solo da Paesi CEE	Solo da altri Paesi	Totale	In Paesi CEE ed altri	Solo in Paesi CEE	Solo in altri Paesi	Totale

**Tavola 6 - Imprese artigiane per classe di addetti, sezione, sottosezione, divisione, gruppo di attività economica e tipo di comune**

ATTIVITÀ ECONOMICHE TIPO DI COMUNE	CLASSI DI ADDETTI							Totale im- prese arti- giane	Totale im- prese	% imprese artigiane sul totale im- prese
	1	2	3	4	5	6 - 9	10 e più			

**Tavola 7 - Addetti alle imprese artigiane per classe di addetti e sezione, sottosezione, divisione e gruppo di attività economica**

ATTIVITÀ ECONOMICHE	CLASSI DI ADDETTI							Totale ad- detti alle im- prese arti- giane	Totale ad- detti	% addetti im- prese arti- giane sul to- tale addetti imprese
	1	2	3	4	5	6 - 9	10 e più			

## Le istituzioni

**Tavola 8 - Istituzioni e unità locali dipendenti secondo la diffusione territoriale per forma istituzionale e tipo di comune**

FORME ISTITUZIONALI TIPO DI COMUNE	ISTITUZIONI A DIFFUSIONE									
	COMUNALE		PROVINCIALE		REGIONALE		NAZIONALE		TOTALE	
	DI CUI PLURILocalizzate									
	Istituzioni	Unità locali	Istituzioni	Unità locali	Istituzioni	Unità locali	Istituzioni	Unità locali	Istituzioni	Unità locali

**Tavola 9 - Istituzioni e addetti secondo il numero di unità locali per forma istituzionale e tipo di comune**

FORME ISTITUZIONALI TIPO DI COMUNE	ISTITUZIONI PLURILocalizzate CON UNITÀ LOCALI											
	ISTITUZIONI UNILocalizzate		2		3		4		5 E PIÙ		TOTALE	
	N.	Addetti	N.	Addetti	N.	Addetti	N.	Addetti	N.	Addetti	N.	Addetti

**Tavola 10 - Istituzioni e addetti che utilizzano attrezzature informatiche, beni capitali in leasing, che sono consorziate o associate con altre strutture (imprese o istituzioni) per forma istituzionale e tipo di comune**

FORME ISTITUZIONALI TIPO DI COMUNE	TOTALE		CON UTILIZZO DI ATTREZZATURE INFORMATICHE		CON UTILIZZO DI BENI CAPITALI IN LEASING		CONSORZIATE O ASSOCIATE TEMPORANEAMENTE	
	N.	Addetti	N.	Addetti	N.	Addetti	N.	Addetti

## Le unità locali

**Tavola 11 - Unità locali delle imprese e delle istituzioni per classe di addetti, sezione, sottosezione, divisione, gruppo di attività economica e tipo di comune**

ATTIVITÀ ECONOMICHE TIPO DI COMUNE	CLASSI DI ADDETTI										Unità locali senza addetti	Totale
	1	2	3 - 5	6 - 9	10 - 19	20 - 49	50 - 99	100 - 199	200 - 499	500 - 999		

**Tavola 12 - Addetti alle unità locali delle imprese e delle istituzioni per classe di addetti, sezione, sottosezione, divisione, gruppo di attività economica e tipo di comune**

ATTIVITÀ ECONOMICHE TIPO DI COMUNE	CLASSI DI ADDETTI										Totale
	1	2	3 - 5	6 - 9	10 - 19	20 - 49	50 - 99	100 - 199	200 - 499	500 - 999	

**Tavola 13 - Unità locali delle imprese e delle istituzioni per tipo di unità locale, sezione, sottosezione, divisione e gruppo di attività economica, classe di addetti e tipo di comune**

ATTIVITÀ ECONOMICHE CLASSI DI ADDETTI TIPO DI COMUNE	UNITÀ LOCALI								
	OPERATIVE DELLE			AMMINISTRATIVO/GESTIONALI DELLE			TOTALE		
	Imprese	Istituzioni	Totale	Imprese	Istituzioni	Totale	Imprese	Istituzioni	Totale

**Tavola 14 - Addetti alle unità locali delle imprese e delle istituzioni per tipo di unità locale, sezione, sottosezione, divisione e gruppo di attività economica, classe di addetti e tipo di comune**

ATTIVITÀ ECONOMICHE CLASSI DI ADDETTI TIPO DI COMUNE	ADDETTI ALLE UNITÀ LOCALI								
	OPERATIVE DELLE			AMMINISTRATIVO/GESTIONALI DELLE			TOTALE		
	Imprese	Istituzioni	Totale	Imprese	Istituzioni	Totale	Imprese	Istituzioni	Totale

**Tavola 15 - Unità locali dipendenti da imprese e istituzioni plurilocalizzate e relativi addetti secondo la provincia della sede d'impresa o d'istituzione**

PROVINCE SEDI DI IMPRESA O DI ISTITUZIONE	UNITÀ LOCALI DELLE IMPRESE												
	INDUSTRIALI			DEI SERVIZI			TOTALE			UNITÀ LOCALI DELLE ISTITUZIONI		TOTALE	
	N.	Addetti		N.	Addetti		N.	Addetti		N.	Addetti	N.	Addetti

**Tavola 16 - Unità locali delle imprese e delle istituzioni e relativi addetti per classe di superficie coperta, sezione, sottosezione, divisione e gruppo di attività economica, classe di addetti e tipo di comune**

ATTIVITÀ ECONOMICHE CLASSI DI ADDETTI TIPO DI COMUNE	CLASSI DI SUPERFICIE COPERTA (mq)										UNITÀ LOCALI CON SUPERFICIE NON INDICATA	
	1 - 50		51 - 100		101 - 200		201 - 500		501 E PIÙ			
	N.	Addetti	N.	Addetti	N.	Addetti	N.	Addetti	N.	Addetti	N.	Addetti

**Tavola 17 - Unità locali delle imprese e delle istituzioni e relativa superficie coperta per classe di superficie, sezione, sottosezione, divisione e gruppo di attività economica, classe di addetti e tipo di comune**

ATTIVITÀ ECONOMICHE CLASSI DI ADDETTI TIPO DI COMUNE	CLASSI DI SUPERFICIE COPERTA (mq)					TOTALE		Unità locali con superfic- cie non indicata			
	1 - 50		51 - 100		101 - 200		201 - 500		501 E PIÙ		
	N.	Superficie	N.	Superficie	N.	Superficie	N.		Superficie	N.	Superficie

**Tavola 18 - Unità locali delle imprese e delle istituzioni e relativi addetti per classe di superficie non coperta, sezione, sottosezione, divisione e gruppo di attività economica, classe di addetti e tipo di comune**

ATTIVITÀ ECONOMICHE CLASSI DI ADDETTI TIPO DI COMUNE	CLASSI DI SUPERFICIE NON COPERTA (mq)										UNITÀ LOCALI CON SUPERFICIE NON INDICATA	
	1 - 50		51 - 100		101 - 200		201 - 500		501 E PIÙ			
	N.	Addetti	N.	Addetti	N.	Addetti	N.	Addetti	N.	Addetti	N.	Addetti

**Tavola 19 - Unità locali delle imprese e delle istituzioni e relativa superficie non coperta per classe di superficie, sezione, sottosezione, divisione e gruppo di attività economica, classe di addetti e tipo di comune**

ATTIVITÀ ECONOMICHE CLASSI DI ADDETTI TIPO DI COMUNE	CLASSI DI SUPERFICIE NON COPERTA (mq)					TOTALE		Unità locali con superfic- cie non indicata			
	1 - 50		51 - 100		101 - 200		201 - 500		501 E PIÙ		
	N.	Superficie	N.	Superficie	N.	Superficie	N.		Superficie	N.	Superficie

**Tavola 20 - Mezzi di trasporto in dotazione alle unità locali delle imprese e delle istituzioni per tipo, sezione, sottosezione, divisione e gruppo di attività economica, classe di addetti e tipo di comune**

ATTIVITÀ ECONOMICHE CLASSI DI ADDETTI TIPO DI COMUNE	MOTOVEICOLI		AUTOVETTURE		AUTOBUS		AUTOCARRI		RIMORCHI SEMIRI- MORCHI E MOTRICI		AUTOVEICOLI PER USI SPECIALI O PER TRASPORTI SPECIFICI		Unità locali con mezzi di trasporto non indicati
	Unità locali	N.	Unità locali	N.	Unità locali	N.	Unità locali	N.	Unità locali	N.	Unità locali	N.	



**Tavola 21 - Addetti alle unità locali delle imprese e delle istituzioni per tipo di rapporto di lavoro e forma giuridica o istituzionale**

FORME GIURIDICHE O ISTITUZIONALI	DIPENDENTI										PERSONALE VOLONTARIO	
	Indipendenti	ALLE UNITÀ LOCALI DELLE IMPRESE			ALLE UNITÀ LOCALI DELLE ISTITUZIONI			TOTALE ADDETTI			Alle unità locali delle imprese	Alle unità locali delle istituzioni
		Totale	Di cui part- time	Di cui con contratto formazione lavoro	Totale	Di cui part- time	Di cui con contratto formazione lavoro	In com- plesso	Di cui part- time	Di cui con contratto formazione lavoro		
MASCHI E FEMMINE												
MASCHI												
FEMMINE												

**Tavola 22 - Unità locali dipendenti da imprese la cui sede è fuori provincia per sezione, sottosezione, divisione e gruppo di attività economica, classe di addetti e tipo di comune**

ATTIVITÀ ECONOMICHE CLASSI DI ADDETTI TIPO DI COMUNE	SEDE D'IMPRESA IN ALTRA REGIONE										Totale	Totale	Totale	Totale	% unità lo- cali con sede fuori regione	
	Sede d'im- presa nella stessa re- gione	CONFINANTE			Totale	NON CONFINANTE			Totale	Totale						Totale
		Stessa ripar- tizione geo- grafica	Diversa ripar- tizione geo- grafica	Totale		Stessa ripar- tizione geo- grafica	Diversa ripar- tizione geo- grafica	Totale								

**Tavola 23 - Addetti alle unità locali dipendenti da imprese la cui sede è fuori provincia per sezione, sottosezione, divisione e gruppo di attività economica, classe di addetti e tipo di comune**

ATTIVITÀ ECONOMICHE CLASSI DI ADDETTI TIPO DI COMUNE	SEDE D'IMPRESA IN ALTRA REGIONE										Totale	Totale	Totale	Totale ad- detti unità lo- cali con sede fuori regione	% addetti alle unità lo- cali con sede fuori regione	
	Sede d'im- presa nella stessa re- gione	CONFINANTE			Totale	NON CONFINANTE			Totale	Totale						Totale
		Stessa ripar- tizione geo- grafica	Diversa ripar- tizione geo- grafica	Totale		Stessa ripar- tizione geo- grafica	Diversa ripar- tizione geo- grafica	Totale								

**Tavola 24 - Unità locali delle imprese e superficie coperta per classe di superficie, sezione, sottosezione e divisione di attività economica, classe di addetti e tipo di comune**

ATTIVITÀ ECONOMICHE CLASSI DI ADDETTI TIPO DI COMUNE	CLASSI DI SUPERFICIE COPERTA (mq)										TOTALE		Unità locali con super- ficie non indicata
	1 - 50		51 - 100		101 - 200		201 - 500		501 E PIÙ				
	N.	Superficie	N.	Superficie	N.	Superficie	N.	Superficie	N.	Superficie	N.	Superficie	

**Tavola 25 - Unità locali operative del commercio fisso al minuto e addetti per classe di superficie di vendita, divisione, gruppo e classe di attività economica, classe di addetti e tipo di comune**

ATTIVITÀ ECONOMICHE CLASSI DI ADDETTI TIPO DI COMUNE	CLASSI DI SUPERFICIE DI VENDITA (mq)										UNITÀ LOCALI CON SUPERFICIE NON INDICATA	
	1 - 50		51 - 100		101 - 200		201 - 400		401 E PIÙ		N.	Addetti
	N.	Addetti	N.	Addetti	N.	Addetti	N.	Addetti	N.	Addetti		

**Tavola 26 - Unità locali operative del commercio fisso al minuto e superficie per classe di superficie di vendita, divisione, gruppo e classe di attività economica, classe di addetti e tipo di comune**

ATTIVITÀ ECONOMICHE CLASSI DI ADDETTI TIPO DI COMUNE	CLASSI DI SUPERFICIE DI VENDITA (mq)										TOTALE		Unità locali con super- ficie non indicata
	1 - 50		51 - 100		101 - 200		201 - 400		401 E PIÙ		N.	Superficie	
	N.	Superficie	N.	Superficie	N.	Superficie	N.	Superficie	N.	Superficie			

**Tavola 27 - Unità locali artigiane per classe di addetti, sezione, sottosezione, divisione, gruppo di attività economica e tipo di comune**

ATTIVITÀ ECONOMICHE TIPO DI COMUNE	CLASSI DI ADDETTI								Totale unità locali arti- giane	Totale unità locali	% unità lo- cali artigiane sul totale unità locali
	0 - 1	2	3	4	5	6 - 9	10 e più				

**Tavola 28 - Addetti alle unità locali artigiane per classe di addetti, sezione, sottosezione, divisione, gruppo di attività economica e tipo di comune**

ATTIVITÀ ECONOMICHE TIPO DI COMUNE	CLASSI DI ADDETTI								Totale ad- detti artigiani	Totale ad- detti	% addetti ar- tigiani sul to- tale addetti
	1	2	3	4	5	6 - 9	10 e più				

**Tavola 29 - Unità locali delle istituzioni e superficie coperta per classe di superficie, sezione, sottosezione e divisione di attività economica, classe di addetti e tipo di comune**

ATTIVITÀ ECONOMICHE CLASSI DI ADDETTI TIPO DI COMUNE	CLASSI DI SUPERFICIE COPERTA (mq)										TOTALE		Unità locali con super- ficie non indicata
	1 - 50		51 - 100		101 - 200		201 - 500		501 E PIÙ		N.	Superficie	
	N.	Superficie	N.	Superficie	N.	Superficie	N.	Superficie	N.	Superficie			

**Tavola 30 - Unità locali delle istituzioni e addetti per classe di superficie coperta, forma istituzionale e tipo di comune**

FORME ISTITUZIONALI TIPO DI COMUNE	CLASSI DI SUPERFICIE COPERTA (mq)										UNITÀ LOCALI CON SUPERFICIE NON INDICATA	
	1 - 50		51 - 100		101 - 200		201 - 500		501 E PIÙ			
	N.	Addetti	N.	Addetti	N.	Addetti	N.	Addetti	N.	Addetti	N.	Addetti

**Tavola 31 - Unità locali delle istituzioni e superficie coperta per classe di superficie, forma istituzionale e tipo di comune**

FORME ISTITUZIONALI TIPO DI COMUNE	CLASSI DI SUPERFICIE COPERTA (mq)										TOTALE		Unità locali con super- ficie non indicata
	1 - 50		51 - 100		101 - 200		201 - 500		501 E PIÙ				
	N.	Superficie	N.	Superficie	N.	Superficie	N.	Superficie	N.	Superficie	N.	Superficie	

**Tavola 32 - Mezzi di trasporto in dotazione alle unità locali delle istituzioni per tipo, forma istituzionale e tipo di comune**

FORME ISTITUZIONALI TIPO DI COMUNE	MOTOVEICOLI	AUTOVETTURE	AUTOBUS	AUTOCARRI	RIMORCHI SEMIRI- MORCHI E MOTRICI	AUTOVEICOLI PER USI SPECIALI O PER TRASPORTI SPECIFICI	Unità locali con mezzi di trasporto non indicati
	Unità locali	N. Unità locali	N. Unità locali	N. Unità locali	N. Unità locali	N. Unità locali	

## DATI COMUNALI

**Tavola 33 - Imprese, istituzioni, unità locali e addetti per comune, sezione e sottosezione di attività economica**

ATTIVITÀ ECONOMICHE	TOTALE PROVINCIA				COMUNE DI .....				COMUNE DI .....			
	IMPRESE E ISTITU- ZIONI		UNITÀ LOCALI DELLE IMPRESE E DELLE ISTITUZIONI		IMPRESE E ISTITU- ZIONI		UNITÀ LOCALI DELLE IMPRESE E DELLE ISTITUZIONI		IMPRESE E ISTITU- ZIONI		UNITÀ LOCALI DELLE IMPRESE E DELLE ISTITUZIONI	
	N.	Addetti	N.	Addetti	N.	Addetti	N.	Addetti	N.	Addetti	N.	Addetti

**Tavola 34 - Imprese, istituzioni, unità locali e addetti nel comune capoluogo di provincia e nei comuni con oltre 40.000 abitanti per sezione di censimento e per sezione, sottosezione, divisione, gruppo di attività economica e classe di addetti**

ATTIVITÀ ECONOMICHE CLASSI DI ADDETTI	COMUNE DI .....				SEZ. 1				SEZ. ....			
	Imprese e isti- tuzioni		UNITÀ LOCALI		Imprese e isti- tuzioni		UNITÀ LOCALI		Imprese e isti- tuzioni		UNITÀ LOCALI	
	N.	Addetti	N.	Addetti	N.	Addetti	N.	Addetti	N.	Addetti	N.	Addetti

**Tavola 35 - Imprese, unità locali e addetti nel comune capoluogo di provincia e nei comuni con oltre 40.000 abitanti per sezione di censimento e per sezione, sottosezione, divisione, gruppo di attività economica e classe di addetti**

ATTIVITÀ ECONOMICHE CLASSI DI ADDETTI	COMUNE DI .....			SEZ. 1			SEZ. 2			SEZ. ...		
	UNITÀ LOCALI			UNITÀ LOCALI			UNITÀ LOCALI			UNITÀ LOCALI		
	Imprese	N.	Addetti	Imprese	N.	Addetti	Imprese	N.	Addetti	Imprese	N.	Addetti

**Tavola 36 - Istituzioni, unità locali e addetti nel comune capoluogo di provincia e nei comuni con oltre 40.000 abitanti per sezione di censimento e per sezione, sottosezione, divisione, gruppo di attività economica e classe di addetti**

ATTIVITÀ ECONOMICHE CLASSI DI ADDETTI	COMUNE DI .....			SEZ. 1			SEZ. 2			SEZ. ...		
	UNITÀ LOCALI			UNITÀ LOCALI			UNITÀ LOCALI			UNITÀ LOCALI		
	Istituzioni	N.	Addetti	Istituzioni	N.	Addetti	Istituzioni	N.	Addetti	Istituzioni	N.	Addetti

**Tavola 37 - Unità locali e addetti secondo la diffusione territoriale della sede di impresa e di istituzione per comune**

COMUNI SEDE DELLE UNITÀ LOCALI	UNITÀ LOCALI E ADDETTI DI									
	IMPRESE E ISTITUZIONI PLURILocalizzate CON SEDE									
	IN ALTRA REGIONE									
	Totale	Imprese e istituzioni unilocalizzate	Nello stesso comune	Fuori comune nella stessa provincia	Fuori provincia nella stessa regione	Nord	Centro	Mezzogiorno	Totale	Totale
UNITÀ LOCALI										
ADDETTI										

**Tavola 38 - Unità locali e addetti secondo la diffusione territoriale della sede di impresa per comune**

COMUNI SEDE DELLE UNITÀ LOCALI	UNITÀ LOCALI E ADDETTI DI									
	IMPRESE PLURILocalizzate CON SEDE									
	IN ALTRA REGIONE									
	Totale	Imprese unilocalizzate	Nello stesso comune	Fuori comune nella stessa provincia	Fuori provincia nella stessa regione	Nord	Centro	Mezzogiorno	Totale	Totale
UNITÀ LOCALI										
ADDETTI										

**Tavola 39 - Unità locali e addetti secondo la diffusione territoriale della sede di istituzione per comune**

COMUNI SEDE DELLE UNITÀ LOCALI	UNITÀ LOCALI E ADDETTI DI										
	ISTITUZIONI PLURILocalizzate CON SEDE										
	Totale	Istituzioni unilocalizzate	Nello stesso comune	Fuori comune nella stessa provincia	Fuori provincia nella stessa regione	IN ALTRA REGIONE				Totale	Totale
						Nord	Centro	Mezzogiorno	Totale		
UNITÀ LOCALI											
ADDETTI											

**Tavola 40 - Unità locali delle imprese e delle istituzioni per comune, classe di addetti, sezione e sottosezione di attività economica**

ATTIVITÀ ECONOMICHE	CLASSI DI ADDETTI											Totale
	0 - 1	2	3 - 5	6 - 9	10 - 19	20 - 49	50 - 99	100 - 199	200 - 499	500 - 999	1000 e più	
COMUNE DI .....												

**Tavola 41 - Addetti alle unità locali delle imprese e delle istituzioni per comune, classe di addetti, sezione e sottosezione di attività economica**

ATTIVITÀ ECONOMICHE	CLASSI DI ADDETTI											Totale
	1	2	3 - 5	6 - 9	10 - 19	20 - 49	50 - 99	100 - 199	200 - 499	500 - 999	1000 e più	
COMUNE DI .....												

## **B - QUALIFICHE PROFESSIONALI DEGLI ADDETTI ALLE ISTITUZIONI**

### **DIRIGENTI E ASSIMILATI**

Dirigente generale, superiore, I dirigente, livelli IX, X e XI comparto sanitario (area amministrativa, tecnologica e sanitaria), livelli I, II, III comparto ricerca, livelli X e IX comparto enti locali (II e I qualifica dirigenziale), livello X comparto enti pubblici non economici, magistrati, professori universitari (ordinari ed incaricati) I e II fascia, segretari 1/A, 1/B, II classe.

Per gli appartenenti alle FF.AA. e corpi assimilati sono da considerarsi come dirigenti gli ufficiali con grado superiore a quello di tenente colonnello.

### **DIRETTIVI E ASSIMILATI**

Analisti capo di progetto di ricerca, esperti di procedure, capi sala grandi sistemi, coordinatori dell'ispettorato del lavoro, per la politica dell'impiego del settore privato, direttori amministrativi, amministrativi contabili, didattici, ecologi direttori coordinatori, presidi, segretari comunali, specialisti di cooperazione internazionale coordinatori, direttivi ruolo a esaurimento.

Per gli appartenenti alle FF.AA. e corpi assimilati: tenente colonnello e maggiore.

### **FUNZIONARI E ASSIMILATI**

Aiuto regista, analista di organizzazione, di procedura, di progetto di ricerca, di sistema, economico finanziario, archeologo, architetto direttore, archivista di Stato ricercatore storico scientifico, bibliotecario, biologo, direttore, capitano di lungo corso padrone marittimo di I classe, capo sala macchine esperto, cartografo direttore, collaboratore tecnico enti di ricerca IV livello (ex specialista tecnico enti di ricerca, ex specialista tecnico statistico), conservatore di archivio notarile, direttore chimico, di area pedagogica, di istituto penitenziario, di servizio sociale, farmacista, fisico, medico, medico veterinario, docenti di conservatori, ecologo direttore, esperto cripto analista, in criminologia clinica, funzionario agrario, di amministrazione enti di ricerca IV livello (ex funzionario capo, ex esperto di amministrazione), amministrativo contabile, dell'ispettorato del lavoro, di biblioteca, di cancelleria, di elaborazione dati, di ufficio tecnico, per la politica dell'impiego nel settore privato, statistico, tributario, tecnico, U.n.e.p., geologo direttore, ingegnere direttore, investigatore di incidenti aerei, ispettore, della circolazione aerea e dell'assistenza volo, di produzione tecnico artistico, di volo, per le società fiduciarie e di revisione, psicologo coordinatore, redattore capo, revisore interprete traduttore, storico dell'arte.

Per gli appartenenti alle FF.AA. e corpi assimilati: capitano e tenente.

### **COLLABORATORI E ASSIMILATI**

Analista, cripto/T.L.C., architetto, assistente sociale coordinatore, biologo, capitano di lungo corso, aspirante a C.L.C., capo addetto al traffico aereo, di centro stampa, di sala macchine, tecnico, cartografo, chimico, collaboratore agrario, amministrativo, amministrativo contabile, archeologo, bibliotecario, dell'ispettorato del lavoro, di cancelleria, di elaborazione dati, di istituto penitenziario, di ufficio tecnico, direttore di mensa e/o casa, economico finanziario, per la politica dell'impiego nel settore privato, professionale, statistico, storico dell'arte, tributario, tecnico, U.n.e.p., docente scuole secondarie II e I grado, ecologo, farmacista, fisico, funzionario di amministrazione enti di ricerca (ex funzionario amministrativo), geologo, medico veterinario, programmatore di sistema, programmatore esperto, psicologo, redattore, vice conservatore archivio notarile, Vice ispettore di produzione tecnico artistica.

Per gli appartenenti alle FF.AA. e corpi assimilati: sottotenente.

### **ASSISTENTI E ASSIMILATI**

Addetto al traffico aereo, assistente amministrativo, bibliotecario, contabile, dell'ispettorato del lavoro, dei servizi all'estero, del servizio cifra ed intercettazioni, di elaborazione dati, economico finanziario, giudiziario, I.T.P., idrogeotopocartografico, linguistico, per le lavorazioni metallurgiche, poligrafico, restauratore, sanitario, sociale, socio-sanitario, statistico, tecnico, tecnico dei bacini, di laboratorio analisi, per l'elettronica, per la lavorazione di materiali non metallici, agrario, agrotecnico, della grafica e della pubblicità, delle industrie grafiche, di ricerca e di controllo sanitario, edile, elettromeccanico, fototelecinematografico, motorista, ottico, per l'area elettrica, per l'elettronica industriale, per l'elettrotecnica, per l'energia nucleare, per l'industria mineraria, per la

chimica industriale, per la chimica nucleare, per la lavorazione delle materie plastiche, per la termotecnica, per le lavorazioni farmaceutiche, per le tecnologie alimentari, per le telecomunicazioni, proto, subacqueo, tributario, U.N.E.P., ai servizi informativi dell'impiego nel settore privato, capo cuoco, macellaio, ostetrica, sala, unità operativa, collaboratore socio-assistenziale, di amministrazione (ex assistente amministrativo, consollista), tecnico enti di ricerca V e VI livello (ex specialista tecnico enti di ricerca, ex specialista tecnico statistico, ex collaboratore tecnico enti di ricerca, ex collaboratore tecnico statistico, ex capo tecnico, ex assistente agrario, ex assistente agritecnico, ex assistente tecnico agrario, ex assistente tecnico di laboratorio di analisi, ex assistente tecnico elettrico), comandante, consollista, delegato di spiaggia, dietista, direttore di macchina, docente scuole materne ed elementari, educatore, asilo nido, handicappati, logopedista, maestra scuola materna, odontotecnico capo, ostetrica, padrone marittimo per il traffico di seconda classe, perito di ematologia e immunoematologia, podologo, procedurista di organizzazione, programmatore, di gestione operativa, ragioniere, segretario tecnico di sanità, tecnico capo di radiologia e/o radioterapia, di centro trasfusionale, tecnico capo di anestesia, di rianimazione, di circolazione extracorporea e dialisi, ufficiale di coperta, di macchina, ecologico, vigilatrice penitenziaria sovrintendente.

Per gli appartenenti alle FF.AA. e corpi assimilati: sottufficiali.

#### OPERATORI E ASSIMILATI

Addetto ai terminali evoluti, ausiliario dei servizi all'estero, aggiustatore meccanico specializzato, apparecchiatore elettronico specializzato, armaiolo specializzato sperimentatore collaudatore al tiro, artificiere esplosivista specializzato, assistente ecologico, autista meccanico specializzato, cabinista, fototelecinematografico, cameriere direttore di sala e di bar, capo addetto ai servizi di vigilanza e custodia, capo operaio, collaudatore elettrico, elettromeccanico, meccanico, ottico, collaudatore per la lavorazione di materiali non metallici, comandante, computista, conduttore specializzato di motori navali, coordinatore di rimessa, cordaio specializzato, cuoco, direttore di macchina, disegnatore specializzato, elettricista specializzato, elettromeccanico specializzato, falegname specializzato, farista capo, fonico fototelecinematografico, fotocompositore specializzato, goniometrista specializzato, guardia di sanità, parco, idraulico specializzato, infermiere professionale, litografo specializzato, marinaio autorizzato al traffico, massochinesifisioterapista, meccanico specializzato grandi motori, missaggista montatore, motorista meccanico specializzato, muratore specializzato, odontotecnico, operatore amministrativo, amministrativo contabile, dell'area pedagogica, di sala macchine, fototelecinematografico, magazziniere, socio-sanitario, specializzato di macchine per le lavorazioni metalliche e plastiche, specializzato per l'alimentazione, specializzato per bacino, specializzato per la lavorazione dei profilati e laminati metallici, statistico, subacqueo specializzato, tecnico enti di ricerca (ex operatore specializzato, ex tecnico agrario, ex agente ausiliario di laboratorio tecnico, ex tecnico specializzato di laboratorio, ex addetto ai terminali evoluti, ex tecnico agrario specializzato), tecnico specializzato di laboratorio, tributario, U.N.E.P., specializzato per la lavorazione del vetro d'ottica, pittore specializzato, preparatore farmaceutico specializzato, registratore di dati, saldatore specializzato, sorvegliante di allevamento, stenodattilografo, tecnico agrario specializzato, di anestesia, rianimazione, circolazione extracorporea e dialisi, di centro trasfusionale, di radiologia medica, di radioterapia, telescrivente centralinista specializzato dei servizi della difesa all'estero, centralinista operatore radio specializzato, tipografo compositore specializzato, impressore specializzato, ufficiale di coperta, di macchina, idraulico, vigilatrice penitenziaria vicesovrintendente, vigile urbano, ittico, venatorio, ecc..

Per gli appartenenti alle FF.AA. e corpi assimilati: graduati.

#### COADIUTORI E ASSIMILATI

Addetto alle macchine ausiliarie, alle unità di acquisizione dati, agente ausiliario balneo-termale, ausiliario di laboratorio tecnico, socio-sanitario, aggiustatore meccanico, ottico, aiutocabinista fototelecinematografico, apparecchiatore elettronico, applicato, archivista, armaiolo sperimentatore collaudatore al tiro, artificiere esplosivista, attrezzista dell'area chimicomineraria, autista meccanico, buttero, cameriere, capobarca per il traffico nello Stato, ciniere, coadiutore, conducente di automezzi speciali, conduttore di motori navali, cordaio, dattilografo, dragatore, elettrici-

sta, elettromeccanico, falegname, farista, fotocompositore, fotografo editoriale, goniometrista, idraulico, infermiere generico, legatore, litografo, macellaio, marinaio conduttore, massaggiatore, messo notificatore, muratore, nostromo, operatore di amministrazione, (ex archivista, ex addetto macchine ausiliarie), di macchine per le lavorazioni metalliche e plastiche, di magazzino, per l'alimentazione, per la lavorazione dei profilati e laminati metallici, per le lavorazioni motoristiche e meccaniche, pittore, prelevatore di analisi, puericultrice, saldatore, sorvegliante idraulico, tecnico agrario, telefonista, telescrivente, operatore radio, tipografo compositore, impressore, vigilatrice penitenziaria.

#### ADDETTI AI SERVIZI AUSILIARI E ASSIMILATI

Addetto alla ristorazione, alle attrezzature e pulizie, alle lavorazioni, (operaio), alle lavorazioni agrarie, alle pulizie, ai servizi ausiliari e di anticamera (commesso, usciere), ai servizi di portierato e custodia, ai servizi, di vigilanza, aggiustatore, ausiliario socio-sanitario, bidello, conducente di mezzi, disinfettore, marinaio, necroforo, sguattero.



**C - TABELLE DI RAGGUAGLIO TRA LE CLASSIFICAZIONI DELLE ATTIVITÀ  
ECONOMICHE ADOTTATE PER I CENSIMENTI DEL 1991, 1981 E 1971**

**C1 – Tabella di ragguglio tra la classificazione delle attività economiche 1991 e 1981 per gruppo di attività (applicata alla Tav. 1.5).**

1991	1981	1991	1981	1991	1981	1991	1981	1991	1981
010	0132	155	4212	177	4363	251	482	294	3221
010	0416	156	0415	181	4531	252	483	295	323
010	0417	156	0433	182	4422	261	247	295	324
010	0439	156	0434	182	4532	262	2481	295	3251
010	044	156	416	182	4533	262	2482	295	3252
010	045	156	418	182	4534	262	2484	295	327
020	0201	157	0436	182	4535	263	2483	296	3167
020	0202	157	422	182	4536	264	241	296	3288
020	0203	158	0429	182	4537	265	2421	297	3164
050	0311	158	417	182	4538	265	2422	297	346
050	0312	158	419	182	4539	265	2423	300	3301
050	0321	158	420	182	454	266	243	311	342
050	0322	158	4211	183	456	267	245	312	-
101	111	158	4231	191	441	268	244	313	341
102	-	158	4232	192	4421	268	246	314	3433
103	-	158	4233	193	451	271	221	315	347
111	131	158	4234	193	452	272	222	316	3431
111	132	158	4235	201	461	273	223	316	3432
111	133	158	0418	202	462	273	2242	316	3434
112	134	159	0427	203	4631	274	2241	316	3481
120	150	159	0428	203	4632	275	311	316	3482
131	211	159	0432	204	464	281	3141	321	3454
132	212	159	424	205	465	281	3142	322	3442
141	2311	159	425	205	4661	282	315	322	3483
141	2313	159	427	205	4662	283	-	323	3451
141	2315	159	428	211	471	284	312	331	3443
142	2314	159	0438	212	472	284	3133	331	372
143	232	160	429	221	474	285	3135	332	3441
144	233	160	4312	222	473	285	3136	332	371
145	2312	171	4313	223	3452	286	3161	333	3453
145	239	171	4321	223	4931	286	3162	334	373
151	0423	171	4331	231	120	286	3222	335	374
151	0431	171	4341	232	140	287	3131	341	351
151	0437	171	4342	233	-	287	3132	342	352
151	412	171	4342	241	251	287	3132	342	352
151	4311	171	4351	241	2561	287	3134	343	353
152	0435	172	4314	242	2568	287	3163	351	361
152	415	172	4315	243	255	287	3166	351	4633
152	4236	172	4322	244	257	287	3168	352	362
153	0414	172	4323	245	258	287	3191	353	364
153	0426	172	4332	245	2592	291	326	354	363
153	414	172	4332	246	2562	291	3281	355	365
153	414	172	4343	246	2563	291	3282	361	3165
154	0411	172	4344	246	2564	291	3283	361	467
154	0421	172	4352	246	2565	291	3286	362	4911
154	0422	172	4353	246	2566	292	3253	362	4912
154	411	173	437	246	2567	292	3284	363	492
155	0412	174	455	246	2591	292	3285	364	4943
155	0413	175	438	246	2593	292	3287	365	4941
155	0424	175	439	247	260	292	3289	365	4942
155	0425	176	4362	251	4811	293	3192	366	4663
155	413	177	4361	251	4812	293	321	366	495

**C1 segue – Tabella di ragguglio tra la classificazione delle attività economiche 1991 e 1981 per gruppo di attività (applicata alla Tav. 1.5).**

1991	1981	1991	1981	1991	1981	1991	1981	1991	1981
371	-	514	619	524	6484	652	8133	801	9324
372	-	515	6113	524	6485	652	8134	801	934
401	161	515	6116	524	6486	660	821	802	9322
402	162	515	612	524	6487	660	822	802	9323
403	163	515	613	524	649	660	823	802	9325
410	170	515	6152	524	6514	671	831	802	9326
451	5012	515	6157	524	6531	672	832	802	933
452	5011	515	621	524	6532	701	833	803	931
452	502	515	622	524	6533	702	834	804	935
453	503	516	6141	524	6534	703	-	804	936
454	504	516	6142	524	6535	711	844	851	951
455	-	516	6143	524	654	712	845	851	9521
501	6147	516	6144	525	655	713	841	851	9523
501	6511	516	6145	526	-	713	842	851	9524
502	6711	516	6146	527	672	713	843	851	9525
502	6712	517	6179	527	673	713	847	851	9527
503	6513	517	6182	527	674	714	846	851	9528
504	6512	521	6424	527	675	721	8393	851	9529
504	6713	521	6561	551	665	722	-	851	953
505	652	521	6562	552	666	723	-	851	954
511	631	522	6411	552	667	724	-	851	955
511	632	522	6412	553	661	725	3302	852	956
511	633	522	6413	554	662	726	-	853	961
511	634	522	6414	555	664	731	9401	853	962
511	635	522	6415	601	710	732	9402	900	921
511	636	522	6416	602	721	741	8135	900	922
511	637	522	6417	602	722	741	835	911	963
511	638	522	6418	602	723	741	836	911	964
511	639	522	6419	602	725	741	8391	912	965
512	6111	522	6421	603	724	741	8392	913	966
512	6112	522	6422	611	741	742	8371	913	967
512	6114	522	6423	611	742	742	9832	913	968
512	6115	523	643	612	730	743	8372	913	968
512	6117	523	6441	621	750	744	838	921	4932
512	6118	523	6442	622	-	745	-	921	972
512	6119	523	6443	623	-	746	8399	921	973
513	6171	524	6444	631	7721	747	923	922	974
513	6172	524	6451	631	773	748	4933	923	975
513	6173	524	6452	632	761	748	496	923	976
513	6174	524	6453	632	762	748	8394	923	9792
513	6175	524	6454	632	763	748	8395	923	9794
513	6176	524	6455	632	764	748	8396	924	-
513	6177	524	6456	633	771	748	8397	925	977
513	6178	524	6457	634	7722	748	8398	926	978
514	6151	524	6461	641	7901	748	9831	927	9791
514	6153	524	6462	641	7902	750	912	927	9793
514	6154	524	6471	642	7903	750	911	930	9522
514	6155	524	6472	651	811	750	913	930	9526
514	6156	524	6481	651	812	750	914	930	981
514	6158	524	6482	652	8131	750	915	930	982
514	6159	524	6483	652	8132	750	919	930	982
514	616	524	6483	652	8132	801	9321	930	984
514	6181								
514	6183								
514	6184								

**C2 - Tabella di composizione dei macro-settori economici secondo i codici di attività economica 1971, 1981 e 1991 (applicata alle Tavole 1.1, 1.3, 1.4, 1.6, 1.8 e 1.9).**

ATTIVITÀ	1971	1981	1991
<b>AGRICOLTURA</b>	103, 105, 10604/11/12/13/14, 30306	02, 03, 0132, 0416, 0417, 0439, 044, 045	01, 02, 05
<b>ESTRATTIVE</b>	2	11, 13, 15, 21, 23	10, 11, 12, 13, 14
<b>MANIFATTURIERA</b>	3 (escluso 30306, 30503, 31050/1/2/ 4/5, 31059/31060, 31801/2/3)  106 (escluso 10604, 10611/12/13/14)  40202, 50202	12, 14  22, 24, 25, 26  da 31 a 37 (escluso 3302)  da 41 a 49 (escluso 4932, 4933, 496)  041 (escluso 0416, 0417)  042, 043 (escluso 0439)	da 15 a 37
<b>ENERGIA</b>	5 (escluso 50202)	16, 17	40, 41
<b>COSTRUZIONI</b>	4 (escluso 40202)	50	45
<b>COMMERCIO</b>	601, 602, 603, 60401, 31050/1/2/5/9, 31060, 30503	61, 62, 63, 64, 65, 67	50, 51, 52
<b>ALBERGHI E PUBBLICI ESERCIZI</b>	606, 70103	66	55
<b>TRASPORTI E TELECOMUNICAZIONI</b>	7 (escluso 70103, 70304, 60404 60405)	71, 72, 73, 74, 75, 76, 77, 79	60, 61, 62, 63, 64
<b>CREDITO E ASSICURAZIONI</b>	801, 802, 803 (escluso 80301)	81 (escluso 8135), 82, 831, 832	65, 66, 67
<b>SERVIZI E PUBBLICA AMMINISTRAZIONE</b>	ATTIVITÀ RESIDUE	ATTIVITÀ RESIDUE	ATTIVITÀ RESIDUE

### C3 – Ampliamento del campo di osservazione del Censimento 1991 rispetto ai precedenti Censimenti

DESCRIZIONE DELLE ATTIVITÀ	CENSIMENTO 1981	CENSIMENTO 1991
	Codici delle attività non censite nel 1971 (1)	Codici delle attività non censite nel 1981 (2)
<b>SERVIZI ALLE IMPRESE</b>		
Studi tecnici e affini	837.1	
Servizi di vigilanza e investigazione	839.9	
Consulenze legali	835.0	
Contabilità, consulenza fiscale, revisione conti	836.0	
<b>PUBBLICA AMMINISTRAZIONE E DIFESA-SERVIZI PUBBLICI E PRIVATI</b>		
Organi costituzionali-amministrazione pubblica e locale	911.0	
Amministrazione della giustizia	(3) 912.1	
Sicurezza sociale obbligatoria	919.0	
Istruzione universitaria	931.0	
Istruzione primaria e secondaria	932.0	
Scuole di formazione e perfezionamento professionale	933.0	
Istruzione di grado preparatorio	934.0	
Ricerca e sviluppo	940.0	
Servizi sanitari (con ricovero)	951.0	
Ambulatori e poliambulatori pubblici	952.1	
Stabilimenti idropinici ed idrotermali pubblici	952.2	
Centri di igiene mentale pubblici	952.3	
Laboratori di igiene e profilassi pubblici	952.4	
Altre istituzioni sanitarie pubbliche	952.5	
Laboratori di analisi cliniche, privati	952.7	
Studi di radiologia e radioterapia privati	952.8	
Altre istituzioni sanitarie, private	952.9	
Studi di medici privati	953.0	
Studi dentistici	954.0	
Servizi veterinari	956.0	
Assistenza sociale (senza ricovero)	961.0	
Assistenza sociale (con ricovero)	962.0	
Organizzazioni economiche ed associazione professionali	963.0	
Organizzazioni sindacali dei datori di lavoro	964.0	
Organizzazioni sindacali dei lavoratori ed altre organizzazioni sindacali	965.0	
Enti ed associazioni turistiche (escluse le agenzie di viaggio)	967.0	
Servizi sociali non altrove classificati	968.0	
Biblioteche, musei, giardini botanici e zoologici	977.0	
Enti ed organizzazioni sportive	978.1	
Installazioni sportive delle amministrazioni pubbliche	978.2	
Installazioni sportive di istituzioni private	978.3	
Altri servizi personali non altrove classificati	984.2	
Difesa nazionale		(4) 75.22.0
Amministrazione della giustizia		(5) 75.23.0
Attività dei vigili del fuoco		75.25.0
Ospedali psichiatrici giudiziari		85.11.3
Attività professionali paramediche indipendenti		85.14.3

(1) Istat - «Classificazione delle attività economiche» - Metodi e norme n. 8, ed. 1981

(2) Istat - «Classificazione delle attività economiche» - Metodi e norme n. 11, ed. 1991

(3) Con esclusione di tutti i settori di competenza della Direzione Generale degli istituti di prevenzione e di pena

(4) Limitatamente alle sole strutture tecnico-amministrative

(5) Limitatamente a tutti i settori di competenza della Direzione Generale degli istituti di prevenzione e di pena





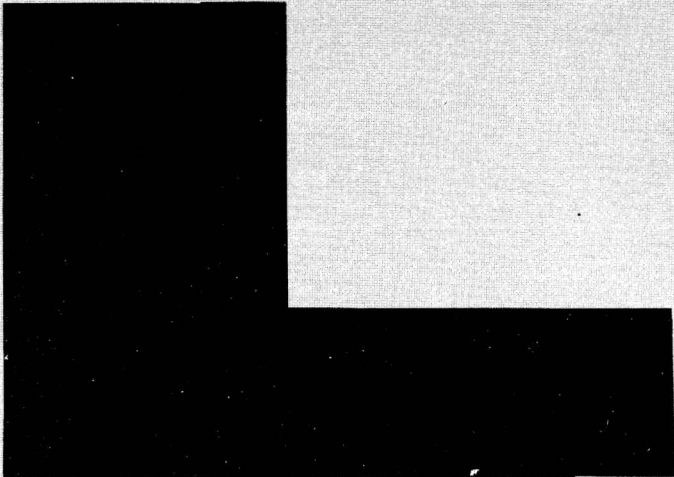

### SEGRETO STATISTICO E OBBLIGO DI RISPOSTA

Ai sensi dell'art. 9 della legge 9 gennaio 1991, n. 11, sulle notizie raccolte in occasione del censimento si applicano le disposizioni sul segreto di ufficio e sulla tutela del segreto statistico di cui agli artt. 8 e 9 del Decreto Legislativo 6 settembre 1989, n. 322.

I dati raccolti con il presente questionario non potranno essere diffusi se non in forma aggregata, in modo che non se ne possa trarre alcun riferimento individuale.

Ai sensi dell'art. 10 della legge sopra citata, è fatto obbligo alle persone fisiche ed ai legali rappresentanti delle persone giuridiche, delle amministrazioni, enti ed organismi oggetto del censimento di rispondere con precisione ed esattezza alle domande contenute nel questionario.

Coloro che non forniscano le notizie richieste, ovvero le forniscano scientemente errate o incomplete, sono soggetti alle sanzioni amministrative pecuniarie previste dall'art. 11 del Decreto Legislativo 6 settembre 1989, n. 322 (da lire quattrocentomila a lire quattro milioni, per violazioni da parte di persone fisiche, da lire un milione a lire dieci milioni, per violazioni da parte di enti e società) che verranno applicate con il procedimento ivi previsto.

Il Rilevatore

Data \_\_\_\_\_ 1991



**istat**  
istituto nazionale di statistica

ISTAT CIS.1

**7° CENSIMENTO GENERALE  
DELL'INDUSTRIA E DEI SERVIZI**

21 ottobre 1991  
(Legge 9 gennaio 1991, n. 11)

**QUESTIONARIO GENERALE**

A		NUMERO DI CODICE
Comune		
Provincia		

B		SEZIONE DI CENSIMENTO
N°		
C		NUMERO D'ORDINE DEL QUESTIONARIO
		Provvisorio
		Definitivo

CODICE FISCALE DELL'IMPRESA O ISTITUZIONE

Società o istituzione												
Impresa individuale.												

**SEZIONE II - IMPRESA O ISTITUZIONE** (non devono rispondere alle notizie riquadrate in rosso le istituzioni dell'Amministrazione Pubblica e le istituzioni sociali private)

**1 DIFFUSIONE TERRITORIALE DELL'IMPRESA O ISTITUZIONE**  
L'impresa o istituzione, oltre all'unità locale censita con il presente questionario, gestisce altre unità locali sul territorio nazionale?  
 SI 1  NO 2

**2 FORMA GIURIDICA O ISTITUZIONALE**

01 Impresa individuale  
 02 Società semplice o di fatto  
 03 Società in nome collettivo  
 04 Società per azioni  
 05 Società in accomandita  
 06 Società a responsabilità limitata  
 07 Società cooperativa  
 08 Azienda municipalizzata, provincializzata, regionalizzata  
 09 Ministero o organo costituzionale  
 10 Regione  
 11 Provincia  
 12 Comune  
 13 Comunità montana  
 14 Ente sanitario pubblico  
 15 Ente di previdenza  
 16 Ente economico o ente di ricerca  
 17 Ente di assistenza, culturale, sportivo  
 18 Associazione riconosciuta o fondazione  
 19 Associazione non riconosciuta  
 20 Altra forma (specificare)

**3 CLASSIFICAZIONE DELL'IMPRESA O ISTITUZIONE**  
(consultare attentamente la «Guida»)

**3.1 Attività esclusiva o principale:**

	Riservato ISTAT

**3.2 Altre attività:**

	Riservato ISTAT

	Riservato ISTAT

	Riservato ISTAT

**4 ALTRE NOTIZIE**

**4.1 L'impresa ha uffici, stabilimenti o depositi all'estero?**  
 SI 1  NO 2  
*In caso affermativo specificare:*  
 In Paesi CEE e altri  3  
 Solo in Paesi CEE  4  
 Solo in altri Paesi  5

**4.2 L'impresa, nell'ambito delle proprie attività, effettua direttamente e abitualmente operazioni di importazione e/o esportazione?**  
 SI 1  NO 2  
*In caso affermativo specificare:*

	Import.	Esport.
Paesi CEE e altri	<input type="checkbox"/> 3	<input type="checkbox"/> 6
Solo Paesi CEE	<input type="checkbox"/> 4	<input type="checkbox"/> 7
Solo altri Paesi	<input type="checkbox"/> 5	<input type="checkbox"/> 8

**4.3 L'impresa è iscritta all'albo delle imprese artigiane?**  
 SI 1  NO 2

**4.4 Tipo di produzione (solo per l'industria)**  
 in serie con lavorazione completamente automatizzata  3  
 in serie con lavorazione non completamente automatizzata  4  
 non in serie  5

**4.5 L'impresa o istituzione è consorzata o associata temporaneamente con altre strutture (imprese o istituzioni) per lo svolgimento delle proprie attività?**

SI 1  NO 2

**4.6 L'impresa o istituzione si avvale di attrezzature informatiche per lo svolgimento delle proprie attività?**

SI 3  NO 4

**4.7 L'impresa o istituzione utilizza beni capitali in leasing?**

SI 5  NO 6



**5** ELENCO DELLE UNITÀ LOCALI GESTITE DALL'IMPRESA O ISTITUZIONE SUL TERRITORIO NAZIONALE

Per le imprese o istituzioni «unilocalizzate» deve essere indicata al primo rigo (sede centrale) l'unica unità locale gestita. Per le imprese o istituzioni «plurilocalizzate» devono essere elencate tutte le unità locali operative e amministrativo/gestionali dipendenti, compresa quella del presente questionario, ubicate sul territorio nazionale, con i relativi addetti (colonna 7) alla data del censimento avendo cura di elencare innanzitutto la sede centrale di impresa, successivamente tutte le unità locali operative ed infine quelle amministrativo/gestionali.  
 Si precisa, inoltre, che occorre indicare dettagliatamente per ciascuna unità locale operativa l'attività esclusiva o principale esercitata, usando i termini tecnici ritenuti più appropriati in modo cioè che si possa individuare la specifica attività svolta. Per le unità locali amministrativo/gestionali deve essere indicata l'attività esclusiva o principale dell'impresa o istituzione riportata al punto 3.1.

N. d'ordine unità locale	Tipo unità locale (a)	Indirizzo dell'unità locale			Via, piazza, N.° (o località) (scrivere stampatello)	Attività esclusiva o principale esercitata nell'unità locale	Addetti alla data del censimento (b)
		Comune	Provincia (sigla)	5			
1	2	3	4	5	6	7	
1	SEDE CENTRALE						
2							
3							
4							
5							
6							
7							
8							
9							
10							
11							
12							
13							
← TOTALE UNITÀ LOCALI						TOTALE ADDETTI →	

Qualora lo spazio non sia sufficiente, compilare e allegare un prospetto analogo avendo cura di riportare il totale delle unità locali e il totale degli addetti sempre nel presente prospetto nelle rispettive caselle indicate dalle frecce.

(a) Per indicare il tipo di unità locale usare la seguente simbologia: O = operative; A = amministrativo/gestionale.  
 (b) Nell'indicare il numero degli addetti, tenere presente le istruzioni riportate nel successivo quesito 3 SEZIONE III - UNITÀ LOCALE DELL'IMPRESA o quesito 3 SEZIONE IV - UNITÀ LOCALE DELL'ISTITUZIONE.



Riservato ISTAT	<b>NOTIZIE DELL'IMPRESA</b>				
	Provincia _____				
	Comune _____				
	<b>NOTIZIE DELL'UNITÀ LOCALE A CARATTERE COMUNALE (SEZ. I)</b>				
	Provincia _____				
	Comune _____				

**SEZIONE III - UNITÀ LOCALE DELL'IMPRESA.** Questa sezione deve essere compilata da ogni unità locale dell'impresa sia operativa che amministrativa/gestionale. Se l'unità locale coincide con la sede d'impresa si deve compilare anche la Sezione II (Impresa e Istituzione) del presente questionario. 3

**1 TIPO DI UNITÀ LOCALE**

**1.1. Unità locale operativa**  1  
 si intende quella unità dove si attua la produzione di beni o la prestazione di servizi, destinabili o non destinabili alla vendita, variamente denominata secondo le consuetudini ed il tipo di attività economica (stabilimento, laboratorio, negozio, officina, ristorante, albergo, bar, ufficio, agenzia, magazzino, studio professionale, abitazione, scuola, ecc.)

**1.2. Unità locale amministrativo/gestionale**  2  
 si intende quella unità, purchè fisicamente e funzionalmente distinta da altra unità locale operativa, costituita dalla sede d'impresa o dagli uffici direttivi, amministrativi e tecnici ove si attuano attività inerenti all'organizzazione, alla gestione finanziaria, alla formazione del personale, alla contabilità, all'elaborazione dati, ecc.

**2 CLASSIFICAZIONE DELL'UNITÀ LOCALE**  
 (leggere attentamente la «Guida»)

**2.1 In quale dei seguenti settori l'unità locale svolge la sua attività esclusiva o principale?**

Industria  3  
 (comprese: la distribuzione di elettricità, gas, acqua, costruzioni, installazione di impianti ed escluse le riparazioni di auto, di motoveicoli, di elettrodomestici e di calzature)

Commercio e pubblici esercizi  4  
 (comprese: le riparazioni di auto, di motoveicoli, di elettrodomestici e di calzature)

Altre attività  5  
 (trasporti, credito e assicurazioni, altri servizi)

**2.2 Attività esclusiva o principale:**

\_\_\_\_\_ Riservato ISTAT  
 \_\_\_\_\_

**3 ADDETTI ALLA DATA DEL CENSIMENTO**  
 (Indicare tutto il personale occupato al 21 ottobre 1991 nell'unità locale anche se a tale data risulta assente per servizio, ferie, malattia o sospensione dal lavoro, cassa integrazione, ecc. Le qualifiche previste dai contratti di lavoro, nei diversi settori di attività economica, vanno assimilate alle denominazioni usate nel presente prospetto, secondo le specifiche istruzioni della «Guida». Una stessa persona non può essere indicata in più categorie o in più unità locali).

	Maschi		Femmine		Totale	di cui a part-time	
	1	2	3	4		1	2
<b>INDIPENDENTI</b>							
3.1 Imprenditori, titolari, genitori, liberi professionisti, ecc. .... 01							XXX
3.2 Soci di cooperativa (esclusi i soci semplicemente iscritti o conferenti)..... 02							XXX
3.3 Familiari coadiuvanti .... 03							XXX
<b>DIPENDENTI</b>							
3.4 Dirigenti ..... 04							
3.5 Direttivi, quadri ..... 05							
3.6 Impiegati ..... 06							
3.7 Categorie speciali (intermedi) ..... 07							
3.8 Capi operai ..... 08							
3.9 Operai specializzati, qualificati, comuni ..... 09							
3.10 Apprendisti ..... 10							
3.11 Altro personale ..... 11							
3.12 TOTALE ADDETTI ..... 12							
3.13 Di cui con «contratto formazione e lavoro» (Legge 863 del 19/12/84) ..... 13							
3.14 PERSONALE VOLONTARIO (Indicare il personale volontario che presta attività anche se a tempo parziale presso l'unità locale) ..... 14							XXX

**2.3 Altre attività:**

\_\_\_\_\_ Riservato ISTAT  
 \_\_\_\_\_

Prodotti fabbricati (principali) \_\_\_\_\_

Prodotti venduti (principali) \_\_\_\_\_

Servizi prestati \_\_\_\_\_

**4 MEZZI DI TRASPORTO SU STRADA IN DOTAZIONE ALL'UNITÀ LOCALE**  
 (Indicare i mezzi di trasporto sia in proprietà che in leasing; in tutti gli altri casi barrare trasversalmente il quadro)

	Numero
Motoveicoli (a) .....	1
Autovetture (b) a benzina .....	2
ad altro tipo di alimentazione .....	3
Autobus .....	4
Autocarri con portata utile fino a 1.900 kg. ....	5
Autocarri con portata utile oltre 1.900 kg .....	6
Motrici per semirimorchi (c) .....	7
Autoveicoli per uso speciale (d) .....	8
Rimorchi e semirimorchi (e) .....	9

(a) Compresi: motocicli, motocarozzelle, motoleggere, motoveicoli per uso speciale (escluse le biciclette a motore).  
 (b) Comprese: le autovetture per il trasporto promiscuo.  
 (c) Veicoli destinati al traino e non atti a portare carico utile proprio.  
 (d) Autoambulanze, autocisternati, autocarri per carni macellate, per immondizie, autospartineve, autopompe, autoscale, automezzi Radio TV, autobetoniere, ecc.  
 (e) Tutti i tipi di rimorchi compresi quelli per uso speciale.

**5 AMBIENTE** (ai punti 5.2 e 5.4 possono essere fornite più risposte)

**5.1 Esistono impianti di abbattimento delle emissioni atmosferiche?**

SI 1  NO 2

**5.2 In caso affermativo per quale inquinante:**

ossidi di zolfo .....  3  
 ossidi di azoto .....  4  
 polveri .....  5  
 altri .....  6  
(specificare)

**5.3 Sono utilizzati impianti di depurazione delle acque di scarico?**

SI 1  NO 2

**5.4 In caso affermativo indicare**

*Impianto proprio:*

biologico .....  3  
 chimico/fisico .....  4  
 altro tipo .....  5  
(specificare)

*Impianto consortile:*

con pretrattamento .....  6  
 senza pretrattamento .....  7

**5.1** Per impianto di abbattimento delle emissioni atmosferiche si intende qualsiasi apparecchiatura installazione o dispositivo atto alla riduzione delle emissioni all'esterno in atmosfera di sostanze inquinanti, prodotte dagli impianti di combustione, nei processi industriali ecc. I camini non sono considerati impianti di abbattimento.

**5.3** Per impianto di depurazione delle acque di scarico si intende una installazione adibita a trattamenti che permettano di eliminare totalmente o parzialmente dalle acque di scarico le sostanze inquinanti.

**5.4 Impianto di tipo biologico:** la depurazione è effettuata attraverso processo a tanghi attivati e/o filtri percolatori, biodischi, processo anaerobico.

**Impianto di tipo chimico-fisico:** la depurazione è effettuata attraverso processi di chiariflocculazione e/o assorbimento su carboni attivi, precipitazione di composti inquinanti (metalli pesanti o altri), processi termici (distillazione, incenerimento), sedimentazione.

**Impianto di altro tipo:** la depurazione è effettuata attraverso trattamenti non tradizionali (ultrafiltrazione, osmosi inversa, distillazione, ossidazione ad umido).

Il pretrattamento si ha quando le acque di scarico vengono inviate all'impianto consortile dopo il trattamento previsto dalla tabella C della legge 319 del 1976.

**6 SUPERFICI E LOCALI UTILIZZATI** (la superficie deve essere arrotondata all'unità)

**6.1 Superficie coperta mq** \_\_\_\_\_

(Indicare la superficie complessiva coperta dell'unità locale espressa in metri quadrati. Per superficie complessiva coperta si intende la superficie dell'unità locale delimitata orizzontalmente e verticalmente in modo permanente. Nel caso in cui la superficie coperta dell'unità locale si sviluppi su piani diversi, occorre considerare la somma delle superfici coperte di ciascun piano).

**6.2 Superficie non coperta mq** \_\_\_\_\_

(Indicare tutte le superfici non coperte utilizzate dall'unità locale per l'esercizio delle sue attività comprese le superfici pubbliche, purché autorizzate).

**6.3 Superficie di vendita** (esclusivamente per il commercio al minuto secondo la definizione riportata nella «Guida»).

mq \_\_\_\_\_

**6.4 I locali utilizzati sono in proprietà?** .....  SI 1  NO 2

**7 ADDETTI E ORE DI LAVORO - ANNO 1990 (\*)**

**7.1 Indicare gli addetti che erano in forza presso l'unità locale alle date sotto indicate.**

Date	Numero addetti		Totale
	Indipendenti	Dipendenti	
31-03-90			
30-06-90			
30-09-90			
31-12-90			

**7.2 Indicare il numero delle ore di lavoro effettivamente prestate nel 1990** (il numero delle ore deve essere indicato in migliaia senza decimali).

Addetti	Numero ore di lavoro
Indipendenti	migliaia _____
Dipendenti	migliaia _____
<b>TOTALE</b>	migliaia _____

Al punto 7.1 indicare gli addetti in forza nell'unità locale alle date indicate, cioè alla fine dei trimestri dell'anno 1990, anche se alle relative date risultavano assenti per servizio, ferie, malattia, sospensione dal lavoro, cassa integrazione ecc.

Al punto 7.2 indicare il numero delle ore di lavoro, effettivamente prestate nel 1990, sia per gli indipendenti che per i dipendenti, quale somma delle ore ordinarie e di quelle straordinarie: non vanno comprese quelle relative a scioperi, aspettativa, cassa integrazione. Per i dipendenti i dati devono essere desunti dalle fonti disponibili (per es. dichiarazione delle retribuzioni corrisposte ai dipendenti Mod. 10 SM INAIL ecc.).

Per gli indipendenti è necessario quantificare le ore di lavoro che ciascun «indipendente» dedica giornalmente alla propria attività e moltiplicare detto valore per il numero delle giornate lavorate nel corso dell'anno.

(\*) Per le unità locali non esistenti al 1° gennaio 1990 o non aventi addetti in forza in ciascun mese dell'anno, barrare trasversalmente i quadri 7.1 e 7.2. Per quelle che, pur essendo state totalmente inattive per l'intero anno, hanno avuto addetti in forza (sia pure limitatamente a qualche mese), si devono indicare gli addetti al punto 7.1 e barrare trasversalmente il quadro 7.2. Per tutti gli altri casi compilare entrambi i quadri.



Riservato ISTAT	NOTIZIE DELL'ISTITUZIONE		NOTIZIE DELL'UNITÀ LOCALE A CARATTERE COMUNALE (Sez. I)	
	Provincia _____		Provincia _____	
	Comune _____		Comune _____	

**SEZIONE IV - UNITÀ LOCALE DELL'ISTITUZIONE.** Questa sezione deve essere compilata da ogni unità locale dell'istituzione sia operativa che amministrativo/gestionale. Se l'unità locale coincide con la sede dell'istituzione si deve compilare anche la Sezione II (impresa o istituzione) del presente questionario. 4

**1 TIPO DI UNITÀ LOCALE**

1.1. Unità locale operativa \_\_\_\_\_  1

si intende quella unità dove si attua la produzione di beni, o la prestazione di servizi, destinabili o non destinabili alla vendita, variamente denominata secondo le consuetudini ed il tipo di attività economica (stabilimento, negozio, ufficio, magazzino, scuola, ospedale, dogana, intendenza, ecc.)

1.2. Unità locale amministrativo/gestionale \_\_\_\_\_  2

si intende quella unità, purchè fisicamente e funzionalmente distinta da altra unità locale operativa, costituita dalla sede dell'istituzione o dagli uffici direttivi, amministrativi e tecnici ove si attuano attività inerenti all'organizzazione, alla gestione finanziaria, alla consulenza legale e commerciale, alla formazione del personale, alla contabilità, all'elaborazione dati, ecc.

**3 DIPENDENTI ALLA DATA DEL CENSIMENTO**

(Indicare tutto il personale occupato al 21 ottobre 1991 nell'unità locale anche se a tale data risulta assente per servizio, ferie, malattia, sospensione dal lavoro, ecc. Le qualifiche previste dai diversi contratti di lavoro, riguardanti i dipendenti delle istituzioni, vanno assimilate alle denominazioni usate nel presente prospetto, secondo l'apposita tabella della «Guida». Una stessa persona non può essere indicata in più categorie o in più unità locali).

	Maschi		Femmine		Totale	di cui a part-time	
	1	2	3	4			
<b>DIPENDENTI</b>							
3.1 Dirigenti e assimilati ..... 04							
3.2 Direttivi e assimilati ..... 05							
3.3 Funzionari e assimilati .. 06							
3.4 Collaboratori e assimilati 07							
3.5 Assistenti e assimilati .... 08							
3.6 Operatori e assimilati .... 09							
3.7 Coadiutori e assimilati ... 10							
3.8 Addetti ai servizi ausiliari e assimilati ..... 11							
3.9 TOTALE DIPENDENTI ..... 12							
3.10 Di cui con «contratto formazione e lavoro» (Legge 863 del 19/12/84) ..... 13							
3.11 PERSONALE VOLONTARIO (indicare il personale volontario che presta attività anche se a tempo parziale presso l'unità locale) ..... 14							XXX

**2 CLASSIFICAZIONE DELL'UNITÀ LOCALE**  
(leggere attentamente la «Guida»)

2.1 Attività esclusiva o principale:

	Riservato ISTAT

2.2 Altra attività:

	Riservato ISTAT

**4 MEZZI DI TRASPORTO SU STRADA IN DOTAZIONE ALL'UNITÀ LOCALE**

(Indicare i mezzi di trasporto sia in proprietà che in leasing; in tutti gli altri casi barrare trasversalmente il quadro)

	Numero
Motoveicoli (a) .....	1
Autovetture (b) a benzina .....	2
ad altro tipo di alimentazione .....	3
Autobus .....	4
Autocarri con portata utile fino a 1.900 kg. ....	5
Autocarri con portata utile oltre 1.900 kg. ....	6
Motrici per semirimorchi (c) .....	7
Autoveicoli per uso speciale (d) .....	8
Rimorchi e semirimorchi (e) .....	9

(a) Compresi: motocicli, motocarozzelle, motoleggere, motoveicoli per uso speciale (escluse le biciclette a motore).

(b) Comprese: le autovetture per il trasporto promiscuo.

(c) Veicoli destinati al traino e non atti a portare carico utile proprio.

(d) Autoambulanze, autocisternati, autocarri per carni macellate, per immondizie, autospartineve, autopompe, autoscale, automezzi Radio TV, autobetoniere, ecc.

(e) Tutti i tipi di rimorchi compresi quelli per uso speciale.

**5 AMBIENTE** (ai punti 5.2 e 5.4 possono essere fornite più risposte)

**5.1 Esistono impianti di abbattimento delle emissioni atmosferiche?**

SI 1  NO 2

**5.2 In caso affermativo per quale inquinante:**

- ossidi di zolfo .....  3
- ossidi di azoto .....  4
- polveri .....  5
- altri .....  6  
(specificare)

**5.3 Sono utilizzati impianti di depurazione delle acque di scarico?**

SI 1  NO 2

**5.4 In caso affermativo indicare:**

*Impianto proprio:*

- biologico .....  3
- chimico/fisico .....  4
- altro tipo .....  5  
(specificare)

*Impianto consortile:*

- con pretrattamento .....  6
- senza pretrattamento .....  7

**5.1** Per impianto di abbattimento delle emissioni atmosferiche si intende qualsiasi apparecchiatura, installazione o dispositivo atto alla riduzione delle emissioni all'esterno in atmosfera di sostanze inquinanti, prodotte dagli impianti di combustione, nei processi industriali ecc. I camini non sono considerati impianti di abbattimento.

**5.3** Per impianto di depurazione delle acque di scarico si intende una installazione adibita a trattamenti che permettano di eliminare totalmente o parzialmente dalle acque di scarico le sostanze inquinanti.

**5.4 Impianto di tipo biologico:** la depurazione è effettuata attraverso processo a fanghi attivati e/o filtri percolatori, biodischi, processo anaerobico.

**Impianto di tipo chimico-fisico:** la depurazione è effettuata attraverso processi di chiariflocculazione e/o assorbimento su carboni attivi, precipitazione di composti inquinanti (metalli pesanti o altri), processi termici (distillazione, incenerimento), sedimentazione.

**Impianto di altro tipo:** la depurazione è effettuata attraverso trattamenti non tradizionali (ultrafiltrazione, osmosi inversa, distillazione, ossidazione ad umido).

Il pretrattamento si ha quando le acque di scarico vengono inviate all'impianto consortile dopo il trattamento previsto dalla tabella C della legge 319 del 1976.

**6 ALTRE NOTIZIE**

**6.1 Superficie coperta mq** \_\_\_\_\_

(Indicare la superficie complessiva coperta dell'unità locale espressa in metri quadrati arrotondati all'unità).

Per superficie complessiva coperta si intende la superficie dell'unità locale delimitata orizzontalmente e verticalmente in modo permanente. Nel caso in cui la superficie coperta dell'unità locale si sviluppi su piani diversi, occorre considerare la somma delle superfici coperte di ciascun piano.

**6.2 Superficie non coperta mq** \_\_\_\_\_

(Indicare tutte le superfici non coperte utilizzate dall'unità locale per l'esercizio delle sue attività comprese le superfici pubbliche, purché autorizzate).

**6.3 Il luogo dove opera l'unità locale è:** (barrare un solo codice)

- in proprietà .....  1
- in affitto da privati .....  2
- in affitto da istituzioni .....  3
- altro titolo .....  4

**6.4 Il luogo dove opera l'unità locale è:** (barrare un solo codice)

- fabbricato del patrimonio archeologico monumentale (monumento, museo, teatro, chiesa, ecc.) .....  5
- altro tipo di fabbricato o porzione di fabbricato .....  6
- terreno attrezzato a sport, destinato a parco, giardino e altri usi .....  7

**6.5 L'unità locale si avvale di uno o più archivi di riferimento per la prestazione dei servizi?**  SI 1  NO 2

In caso affermativo specificare se trattati di archivi costituiti per:

- obbligo di legge .....  3  Non informatizzati 5
- operatività interna .....  4  6

**6.6 L'unità locale svolge la sua attività a diretto contatto con il pubblico?**  SI 1  NO 2

In caso affermativo specificare:

il numero di ore di apertura al pubblico per settimana:  
in totale .....     
nelle ore pomeridiane .....

il numero di eventuali appositi sportelli:  
in totale .....     
gestiti con l'ausilio di attrezzature informatiche .....

**6.7 Tra le seguenti tecnologie indicare quali vengono adottate o meno nell'unità locale** (barrare un solo quadratino per riga. In caso negativo barrare il quadratino «Non adottata»).

	Non Adottata	Adottata in via sperimentale	A regime
	1	2	3

- Progettazione tramite calcolatore ..... 01
- Sistemi automatici di controllo processo ..... 02
- Sistemi automatici di movimentazione e immagazzinamento ..... 03
- Sistemi di cartografia automatizzata ..... 04
- Sistemi automatizzati per prenotazioni ..... 05
- Analisi cliniche automatizzate ..... 06
- Apparecchiature mediche speciali (TAC, ecografia, laser, ecc.) ..... 07
- Certificazione automatizzata ..... 08
- Sistemi automatizzati rilevazione presenze ..... 09
- Sistemi trattamento parola ..... 10
- Sistemi automatizzati gestione procedure amministrative e contabili ..... 11
- Posta elettronica ..... 12
- Sistemi di microfilmatura ..... 13
- Sistemi di accesso a banche dati ..... 14

**6.8 Dotazione di attrezzature informatiche nell'unità locale** (in caso totalmente negativo barrare trasversalmente il quadro)

	Numero
Sistemi centrali di elaborazione ..... 1	<input type="text"/>
Mini elaboratori ..... 2	<input type="text"/>
Personal Computer ..... 3	<input type="text"/>
Computer portatili ..... 4	<input type="text"/>
Terminali ..... 5	<input type="text"/>

**6.9 Le attrezzature indicate al punto precedente sono utilizzate:**

- esclusivamente per erogare servizi .....  1
- esclusivamente per la gestione interna (bilancio, personale, ecc.) .....  2
- per entrambe le finalità .....  3





**istat**  
istituto nazionale di statistica

ISTAT CIS.2

**7° CENSIMENTO GENERALE  
DELL'INDUSTRIA E DEI SERVIZI**

21 ottobre 1991  
(Legge 9 gennaio 1991, n. 11)

**QUESTIONARIO PER IL COMMERCIO AMBULANTE**  
(Commercio su aree pubbliche)

A		NUMERO DI CODICE
Comune		
Provincia		

B		SEZIONE DI CENSIMENTO
N°		
C		NUMERO D'ORDINE DEL QUESTIONARIO
		Provvisorio
		Definitivo

Per i quesiti seguiti da quadratino barrare così  la risposta che fa al caso; per gli altri quesiti scrivere in stampatello.

Il presente questionario deve essere compilato per ogni esercizio di commercio ambulante, sia a posteggio fisso che mobile, purché il titolare eserciti tale commercio come attività esclusiva o principale.

Non sono da comprendere gli esercizi il cui titolare: a) gestisce contemporaneamente un negozio o una azienda artigiana; b) vende direttamente la produzione propria in forma ambulante; c) esercita tale attività occasionalmente o in determinati periodi stagionali.

NON SONO CONSIDERATI VENDITORI AMBULANTI, E PERTANTO SONO TENUTI A COMPILARE IL MOD. ISTAT CIS.1, COLORE CHE VENDONO NEI MERCATI ALL'INGROSSO, O IN CHIOSCHI, BARACCHE E SIMILI, FISSATI STABILMENTE AL SUOLO FUORI AREE ATTREZZATE.

**SEZIONE I - NOTIZIE GENERALI**  
ATTIVITÀ ESCLUSIVA O PRINCIPALE (barrare un solo codice)

① A POSTEGGIO FISSO			A POSTEGGIO MOBILE		
Alimentari e bevande	<input type="checkbox"/>	526 21	Alimentari e bevande	<input type="checkbox"/>	526 33
Tessuti	<input type="checkbox"/>	526 22	Tessuti e articoli di abbigliamento	<input type="checkbox"/>	526 34
Abbigliamento	<input type="checkbox"/>	526 23	Altro commercio ambulante	<input type="checkbox"/>	526 35
Calzature e pelletterie	<input type="checkbox"/>	526 24			
Mobili e articoli diversi per uso domestico	<input type="checkbox"/>	526 25			
Articoli di occasione	<input type="checkbox"/>	526 26			
Altri prodotti n.a.c.	<input type="checkbox"/>	526 27			

② INDICARE SE L'ESERCIZIO DEL COMMERCIO AMBULANTE VIENE SVOLTO NEL TERRITORIO

di un solo Comune 1  di più Comuni 2

**A — NOTIZIE SUL TITOLARE (Scrivere preferibilmente in stampatello)**

Cognome e nome

Indirizzo  N.   
(Via, piazza, viale, largo, località, ecc.)

Comune di residenza  C.A.P.  PROV.

DATA  FIRMA DEL RILEVATORE

**B — TAGLIANDO DA CONSEGNARSI AL CENSITO**

COMUNE E DATA DELLA COMPILAZIONE DEL QUESTIONARIO

Comune

Data

N.B. Il presente tagliando serve a comprovare l'effettuata compilazione del questionario e deve, pertanto, essere conservato fino al 31 gennaio 1992.

**SEZIONE II - ADDETTI E MEZZI DI TRASPORTO**

**3 ADDETTI**

Indicare il personale addetto all'esercizio alla data del 21 ottobre 1991

3.1 Titolare .....	1
3.2 Familiari coadiuvanti .....	2
3.3 Apprendisti .....	3
3.4 Altro personale .....	4
<b>Totale . . . . .</b>	<b>5</b>

	Maschi	Femmine	Totale
1		2	

**4 MEZZI DI TRASPORTO**

Indicare i mezzi di trasporto in dotazione all'esercizio alla data del 21 ottobre 1991

4.1 Motoveicoli (1) .....	1
4.2 Autovetture (2) .....	2
4.3 Autocarri .....	3
con portata utile oltre 1.900 Kg. ....	4
con portata utile fino a 1.900 Kg. ....	5
4.4 Autonegozi (automarket) .....	6
4.5 Altri mezzi di trasporto .....	7

Numero

(1) Compresi motocicli, motocarrozette, motoleggere, motoveicoli per uso speciale (escluse le biciclette a motore).  
 (2) Comprese le autovetture per il trasporto promiscuo.

**SEGRETO STATISTICO E OBBLIGO DI RISPOSTA**

Ai sensi dell'art. 9 della legge 9 gennaio 1991, n. 11, sulle notizie raccolte in occasione del censimento si applicano le disposizioni sul segreto di ufficio e sulla tutela del segreto statistico di cui agli artt. 8 e 9 del Decreto Legislativo 6 settembre 1989, n. 322.

I dati raccolti con il presente questionario non potranno essere diffusi se non in forma aggregata, in modo che non se ne possa trarre alcun riferimento individuale.

Ai sensi dell'art. 10 della legge sopracitata, è fatto obbligo alle persone fisiche ed ai legali rappresentanti delle persone giuridiche, delle amministrazioni, enti e organismi oggetto del censimento di rispondere con precisione ed esattezza alle domande contenute nel questionario.

Coloro che non forniscano le notizie richieste, ovvero le forniscano scientemente errate o incomplete, sono soggetti alle sanzioni amministrative pecuniarie previste dall'art. 11 del Decreto Legislativo 6 settembre 1989, n. 322 (da lire quattrocentomila a lire quattro milioni, per violazioni da parte di persone fisiche, da lire un milione a lire dieci milioni, per violazioni da parte di enti e società) che verranno applicate con il procedimento ivi previsto.









I dati del Censimento del 1991 pubblicati nei fascicoli provinciali, regionali e nel fascicolo Italia consentono di approfondire la conoscenza delle caratteristiche strutturali dell'apparato produttivo del paese.

Sono descritti aspetti settoriali, dimensionali, relativi all'operatività e alla localizzazione territoriale di imprese, istituzioni e unità locali.

Informazioni dettagliate sono disponibili anche su floppy-disk.

