

ISTITUTO CENTRALE DI STATISTICA DEL REGNO D'ITALIA

---

VII CENSIMENTO GENERALE  
DELLA POPOLAZIONE

21 APRILE 1931-IX

VOLUME III

---

FASCICOLO SPECIALE

PER LA

**PROVINCIA DI ASTI**



ROMA  
TIPOGRAFIA I. FAILLI  
1935 - ANNO XIII



# INDICE

1 - AVVERTENZE . . . . .	Pag.	IV
2 - NOTE ILLUSTRATIVE:		
1 - <i>Circoscrizione provinciale</i> . . . . .	»	V
2 - <i>Popolazione presente e residente</i> . . . . .	»	V
3 - <i>Densità</i> . . . . .	»	V
4 - <i>Popolazione agglomerata e sparsa - Presenti con dimora temporanea - Assenti temporaneamente</i> . . . . .	»	VI
5 - <i>Famiglie di censimento e famiglie naturali</i> . . . . .	»	VI
6 - <i>Convivenze</i> . . . . .	»	VII
7 - <i>Sesso ed età</i> . . . . .	»	VII
8 - <i>Stato civile</i> . . . . .	»	VIII
9 - <i>Luogo di nascita</i> . . . . .	»	X
10 - <i>Professioni</i> . . . . .	»	X
11 - <i>Religione</i> . . . . .	»	XII
12 - <i>Stranieri</i> . . . . .	»	XII
13 - <i>Analfabetismo</i> . . . . .	»	XII
APPENDICE. — Popolazione presente, temporaneamente assente e residente nei Comuni e nelle Frazioni di Censimento della Provincia di Asti al 21 aprile 1931-IX . . . . .		
	»	XV
3 - AVVERTENZE ALLE TAVOLE . . . . .	»	3
4 - TAVOLE:		
I - Famiglie secondo il numero dei membri . . . . .	Pag.	8
II - Famiglie secondo il tipo e la composizione . . . . .	»	9
III - Famiglie secondo il tipo, la composizione ed il numero dei membri . . . . .	»	10
IV - Famiglie naturali secondo il numero dei membri . . . . .	»	11
V - Famiglie naturali secondo la condizione sociale del capo famiglia . . . . .	»	12
VI - Famiglie naturali secondo il numero dei membri e la condizione sociale del capo famiglia . . . . .	»	14
VII - Convivenze secondo la specie. — Sesso e qualità dei componenti . . . . .	»	16
VIII - Popolazione presente secondo l'età, l'anno di nascita, il sesso e lo stato civile . . . . .	»	17
IX - Popolazione presente secondo l'età, il sesso e lo stato civile . . . . .	»	21
X - Popolazione presente secondo il luogo di nascita, i grandi gruppi di età ed il sesso . . . . .	»	22
XI - Popolazione presente secondo il luogo di nascita, i grandi gruppi di età, il sesso e lo stato civile . . . . .	»	23
XII - Popolazione presente in età di 10 anni e più secondo la professione o condizione ed il sesso. — Disoccupati nella popolazione in età dai 15 ai 64 anni . . . . .	»	24
XIII - Popolazione presente secondo la professione o condizione, l'età ed il sesso . . . . .	»	30
XIV - Non cattolici secondo la condizione sociale del capo famiglia, la religione ed il sesso . . . . .	»	40
XV - Stranieri secondo lo Stato di appartenenza ed il sesso . . . . .	»	41
XVI - Censiti in età di 6 anni e più che sapevano leggere . . . . .	»	41
XVII - Analfabeti secondo l'età, il sesso e le categorie professionali . . . . .	»	44

## AVVERTENZE

1. — I dati del presente *fascicolo speciale*, riguardanti la nuova Provincia di Asti, costituita col R. D. L. 1° aprile 1935-XIII n. 297 si riferiscono alla popolazione censita, il 21 aprile 1931-IX, *nella circoscrizione territoriale fissata dal R. Decreto Legge suddetto*.

2. — Le cifre della popolazione presente e residente al 21 aprile 1931-IX *nelle circoscrizioni alla data del 1° aprile 1935-XIII*, nonchè i dati riguardanti l'altimetria e la densità dei singoli Comuni della

nuova Provincia, sono contenuti nella *Tabella* in « Appendice » alle Note illustrative (pag. XV).

3. — Nei prospetti e nelle tavole della presente pubblicazione sono adoperati i seguenti segni convenzionali:

linea (—) quando il fenomeno non esiste; puntini (..) quando le cifre proporzionali non raggiungono le cifre significative dell'ordine minimo considerato (0,1 oppure 0,01).



## NOTE ILLUSTRATIVE

**1. — Circoscrizione provinciale.** — La Provincia di Asti, che ha una superficie di km<sup>2</sup> 1511,81, è stata istituita con R. D. L. 1° aprile 1935-XIII, n. 297 (1).

**2. — Popolazione presente e residente.** — La popolazione presente, riferita alla circoscrizione al 1° aprile 1935 (Prosp. 1), è andata continuamente diminuendo dal 1901 al 1931. Il rapporto dei sessi (M per 1000 F) appare inferiore a quello che era nel 1911. Nel 1931 l'eccedenza dei maschi per 1000 femmine è di 11 ed è maggiore di quella constatata nel 1921.

Prosp. 1. — POPOLAZIONE PRESENTE.

CENSIMENTI	POPOLAZIONE				MASCHI				FEMMINE				M per 1000 F
	N.	Diminuzioni		N.	Diminuzioni		N.	Diminuzioni		N.	Diminuzioni		
		N.	%		N.	%		N.	%		N.	%	
1901 10 febbraio.	280.828			(*)			(*)			(*)			(*)
1911 10 giugno..	274.400	- 6.428	-2,3	138.442			135.958			1018			
1921 1° dicembre	264.666	- 9.734	-3,5	132.649	- 5.793	-4,2	132.017	- 3.941	-2,9	1005			
1931 21 aprile...	253.216	-11.450	-4,3	127.304	- 5.345	-4,0	125.912	- 6.105	-4,6	1011			

(\*) Non si conosce la distribuzione della popolazione secondo il sesso.

La diminuzione della popolazione della Provincia di Asti (Prosp. 2), dal 1901 al 1931, va attribuita esclusivamente alla forte emigrazione. Nei periodi intercensuali considerati, il saldo netto del movimento sociale (differenza fra gli immigrati e gli emigrati) è stato sempre negativo e rappresenta, rispetto alla popolazione censita all'inizio dei decenni, il — 13,7% dal 1901 al 1911, il — 8,4% dal 1911 al 1921 ed il — 9,2% dal 1921 al 1931.

(1) In conformità a detto R. D. L. sono stati assegnati alla Provincia di Asti tutti i Comuni del soppresso Circondario di Asti; i Comuni di Bruno, Bùbbio, Calamandrana, Cassinasco, Castel Boglione, Castelletto Molina, Castelnuovo Belbo, Castel Rocchero, Cèssole, Cortiglione, Fontanile, Incisa Belbo, (R. D. 18-10-1928-VI, Incisa Scapaccino) Loazzolo, Maranzana, Mombaldone, Mombaruzzo, Monastero Bòrvida, Montabone, Nizza Monferrato, Olmo Gentile, Quaranti, Roccaverano, Rocchetta Palafea, San Giòrgio Scarampi, Serole, Sessame, Vaglio Serra e Vèsime del soppresso Circondario di Acqui; i Comuni di Castello di Annone, Cerro Tànarò e Refrancore del soppresso Circondario di Alessàndria; i Comuni di Calliano, Casorzo, Castagnole Monferrato, Castelvero d'Asti, Colcavagno, Cùnico, Grana, Grazzano Monferrato, Moncalvo, Montemagno, Montiglio, Penango, Rinco, Scandeluzza, Tonco e Viarigi del soppresso Circondario di Casale Monferrato; tutti staccati dalla Provincia di Alessàndria.

Prosp. 2. — MOVIMENTO NATURALE E MIGRATORIO DELLA POPOLAZIONE PRESENTE.

PERIODI INTERCENSUALI	AUMENTO O DIMINUZIONE (—) a	ECCEDENZA DEI NATI b	ECCEDENZA IMMIGRATI O EMIGRATI (—)	
			a-b	% sulla popolazione all'inizio del decennio
1901-1911 . . . . .	— 6.428	32.171	— 38.599	— 13,7
1911-1921 . . . . .	— 9.734	13.338	— 23.072	— 8,4
1921-1931 . . . . .	— 11.450	12.814	— 24.264	— 9,2

La diminuzione verificatasi nella popolazione presente, dal 1901 al 1931, si riscontra pure nella popolazione residente:

Prosp. 3. — POPOLAZIONE RESIDENTE.

CENSIMENTI	POPOLAZIONE	DIMINUZIONI (—)	
		N.	%
1901. . . . .	284.803	— 5.122	— 1,8
1911. . . . .	279.681	— 6.117	— 2,2
1921. . . . .	273.564	— 18.487	— 6,8
1931. . . . .	255.077		

**3. — Densità.** — La densità della popolazione (Prosp. 4), che nel complesso della Provincia è nel 1931 inferiore a quella dei precedenti censimenti, è andata crescendo - nel trentennio considerato - nel solo Capoluogo, mentre è diminuita nel resto della Provincia. Nelle due Regioni di collina e di pianura la densità è pure diminuita continuamente dal 1901 al 1931.

Classificando i 105 Comuni, di cui la Provincia è costituita, si riscontra che i gruppi più numerosi di Comuni sono quelli con densità da 126 a 150 abitanti per km<sup>2</sup> (29 Comuni) e da 151 a 175 ab. per km<sup>2</sup> (17 Comuni). I Comuni con densità massima (da 301 a 400 ab. per km<sup>2</sup>) sono soltanto 2.

Prosp. 4. — DENSITÀ PER KM<sup>2</sup> DELLA POPOLAZIONE PRESENTE.

CENSIMENTI	PROVINCIA	CAPOLUOGO	RESTO DELLA PROVINCIA	REGIONI AGRARIE		
				M	C	P
1901 . . . . .	186	287	175	—	186	180
1911 . . . . .	182	297	169	—	182	172
1921 . . . . .	175	302	161	—	175	159
1931 . . . . .	167	325	150	—	168	141

**4. — Popolazione agglomerata e sparsa — Presenti con dimora temporanea — Assenti temporaneamente.** — La percentuale della popolazione sparsa (Prosp. 5) è continuamente diminuita dal 1901 al 1931 e specialmente dal 1921 al 1931.

Dal 1921 al 1931 la popolazione sparsa ha subito una diminuzione del 29,9%, mentre la popolazione agglomerata ha avuto un aumento del 14,5%.

Prosp. 5. — POPOLAZIONE PRESENTE AGGLOMERATA E SPARSA.

CENSIMENTI	POPOLAZIONE		% SPARSA
	agglomerata	sparsa	
1901 . . . . .	150.540	130.288	46,4
1911 . . . . .	148.796	125.604	45,8
1921 . . . . .	152.639	112.027	42,3
1931 . . . . .	174.709	78.507	31,0

I presenti con dimora temporanea rappresentavano nel 1901 l'1,8% della popolazione presente; l'1,9% nel 1911; l'1,2% nel 1921; il 2,0% nel 1931.

I temporaneamente assenti costituivano nel 1901 il 3,1% della popolazione residente; nel 1911 il 3,7%; nel 1921 il 4,5% e nel 1931 il 2,7%.

In tutti i censimenti considerati le percentuali dei presenti con dimora temporanea sono sensibilmente inferiori a quelle dei temporaneamente assenti.

**5. — Famiglie di censimento e famiglie naturali.** — Le variazioni più caratteristiche nella composizione delle famiglie di censimento secondo il numero dei membri dal 1921 al 1931 (Prosp. 6), si compendiano in un sensibile aumento nella percentuale delle famiglie di 1, 2, 3 e 4 membri (da 56,5 nel 1921 a 66,4 nel 1931) e in diminuzioni notevoli in quella delle famiglie di 5 e 6 membri (da 25,6 a 23,0) ed in quella delle famiglie di 7 e più membri (da 17,9 a 10,6).

La percentuale dei componenti le famiglie di 1, 2, 3 e 4 membri, sul totale della popolazione censita nelle famiglie, è aumentata da 34,7 a 45,8; quella dei componenti le famiglie di 5 e 6 membri è aumentata da 31,8 a 32,0 e quella dei componenti le famiglie di 7 e più membri da 33,5 nel 1921 è passata a 22,2 nel 1931.

Nel 1931 il numero medio dei membri per famiglia era: nell'intera Provincia 3,9; nel Capoluogo 3,6; nel resto della Provincia 3,9; nella Regione agraria di collina 3,9, di pianura 3,7.

Secondo il tipo (Tav. III a pag. 10), del complesso delle famiglie con due o più membri, il 91,3% era

composto di soli parenti ed affini; le famiglie irregolari rappresentavano soltanto lo 0,7% dello stesso complesso.

Prosp. 6. (\*) — FAMIGLIE DI CENSIMENTO SECONDO IL NUMERO DEI MEMBRI.

NUMERO DEI MEMBRI	FAMIGLIE		COMPONENTI	
	1931	1921	1931	1921
1 . . . . .	11,5	9,9	3,0	2,3
2 . . . . .	17,5	14,6	9,0	6,7
3 . . . . .	18,9	15,7	14,7	10,8
4 . . . . .	18,5	16,3	19,1	14,9
5 . . . . .	13,8	14,5	17,8	16,6
6 . . . . .	9,2	11,1	14,2	15,2
7 . . . . .	5,1	7,8	9,2	12,4
8 . . . . .	2,8	4,6	5,8	8,5
9 . . . . .	1,4	2,6	3,3	5,4
10 e più . . . . .	1,3	2,9	3,9	7,2
Totale . . . . .	100,0	100,0	100,0	100,0

(\*) Vedasi Tav. I a pag. 8.

Secondo il tipo ed il numero dei membri (Prospetto 7), escluse le famiglie con un solo membro e quelle composte di soli estranei, la distribuzione era, nel 1931, la seguente:

Prosp. 7 (\*) — FAMIGLIE DI CENSIMENTO SECONDO IL TIPO E LA COMPOSIZIONE (I).

NUMERO DEI MEMBRI	FAMIGLIE			
	di soli parenti ed affini	altre	Totale	irregolari
2 . . . . .	20,7	9,4	19,7	33,7
3 . . . . .	22,0	15,2	21,4	21,2
4 . . . . .	21,2	17,7	20,9	17,5
5 . . . . .	15,3	18,6	15,6	9,6
6 . . . . .	9,9	15,9	10,4	9,6
7 . . . . .	5,4	10,0	5,8	4,5
8 . . . . .	2,8	6,5	3,1	2,6
9 . . . . .	1,4	3,2	1,6	0,8
10 e più . . . . .	1,3	3,5	1,5	0,5
Totale . . . . .	100,0	100,0	100,0	100,0

(\*) Vedasi Tav. III a pag. 10.

(1) Escluse le famiglie di un solo membro e quelle composte di soli estranei.

Nelle famiglie composte di soli parenti ed affini la percentuale massima (22,0) si riscontra in quelle di 3 membri, nelle altre in quelle di 5 (18,6), nelle irregolari in quelle di due (33,7).

Le famiglie naturali, classificate secondo la condizione sociale del capo famiglia, si suddividono nel modo indicato al Prosp. 8 alla pagina seguente.

La percentuale più elevata è data dalle famiglie di agricoltori, la principale categoria di cui si compone la popolazione. Il numero medio dei membri nelle famiglie naturali è 3,9: il massimo (4,4) si riscontra nelle famiglie degli agricoltori e tra questi in quelle

dei mezzadri ed altri coloni (4,8). Superano la media generale di 3,9 anche le famiglie degli industriali.

Prosp. 8 (\*). — FAMIGLIE NATURALI SECONDO LA CONDIZIONE SOCIALE DEL CAPO FAMIGLIA.

CONDIZIONE SOCIALE DEL CAPO FAMIGLIA	FAMIGLIE	COMPONENTI	COMPOSIZIONE MEDIA DELLE FAMIGLIE
Addetti all'agricoltura. . . . .	61,6	69,8	4,4
Conducenti terreni propri . . . . .	52,3	60,1	4,5
Fittavoli . . . . .	1,2	1,4	4,6
Mezzadri ed altri Coloni . . . . .	3,8	4,7	4,8
Giornalieri ed operai di campagna . . . . .	3,3	2,6	3,2
Altri addetti all'agricoltura . . . . .	1,0	1,0	3,7
Industriali . . . . .	2,9	3,0	4,1
Commercianti . . . . .	6,4	6,2	3,8
Artigiani . . . . .	4,2	3,6	3,4
Operai . . . . .	8,8	7,8	3,5
Personale di servizio e di fatica	1,6	1,3	3,1
Forze armate . . . . .	0,3	0,3	3,6
Ufficiali . . . . .	0,1	0,1	3,3
Impiegati . . . . .	2,5	2,1	3,3
Culto, professioni e arti liberali	2,1	1,3	2,4
Proprietari e benestanti . . . . .	1,8	1,1	2,3
Condizioni non professionali . . . . .	7,7	3,4	1,8
Complesso . . . . .	100,0	100,0	3,9

(\*) Vedansi Tav. V e VI alle pagg. 12 e 14.

6. — Convivenze. — La popolazione censita nelle convivenze al 1931 (Tav. VII a pag. 16) rappresenta Prosp. 9 (\*). — CONVIVENZE.

N. d'ordine	SPECIE DELLE CONVIVENZE	COMPONENTI		
		MF	M	F
1	Alberghi, locan., pensioni, affittaleet.	2,8	3,8	1,1
2	Istituti di cura non militari (ospedali, case di cura, manicomi) . . . . .	6,6	4,2	10,7
3	Istituti di cura militari (ospedali, case di cura, manicomi) . . . . .	—	—	—
4	Istituti di educazione non retti da religiosi (collegi, convitti, orfanotrofi, case di correzione)	2,3	2,4	2,0
5	Istituti di educazione retti da religiosi (collegi, convitti, seminari, orfanotrofi, case di correzione)	35,5	23,2	57,0
6	Comunità religiose (esclusi i semin.)	2,0	0,7	4,3
7	Istituti di assistenza (ospizi, ricoveri di mendicizia, brefotrofi, dormitori gratuiti, asili per i senza tetto, sale per emigranti)	8,6	4,0	16,6
8	Caserme, posti di guardia, baraccamenti militari, Regie navi . . . . .	37,6	59,3	—
9	Navi mercantili e barche . . . . .	—	—	—
10	Stabilimenti carcerari non militari (carceri giudiziari, e, casedi arresto, case di reclusione, ergastoli, stabilimenti di pena speciali).	1,4	2,1	0,3
11	Stabilimenti carcerari militari (carceri, reclusori, stabilim. di pena).	—	—	—
12	Altre specie di convivenze (camerate, baracche di operai o di giornalieri di campagna, caserme di pompieri, ecc.) . . . . .	3,2	0,3	8,0
	Totale . . . . .	100,0	100,0	100,0

(\*) Vedasi Tav. VII a pag. 16.

il 2,2% della popolazione totale e vi contribuisce con grande prevalenza il Capoluogo che comprende il 65,5% della popolazione censita nelle convivenze dell'intera Provincia. La composizione media delle convivenze risultò nel 1931 di persone 23,5.

La più alta percentuale della popolazione censita nelle convivenze (Prosp. 9 e Tav. VII a pag. 16) spetta alle Caserme, posti di guardia baraccamenti militari, ecc. (37,6% di cui 35,8% nel Capoluogo); seguono gli Istituti di educazione retti da religiosi (35,5% di cui 15,8% nel Capoluogo); gli Istituti di assistenza (8,6% di cui 4,9% nel Capoluogo); gli Istituti di cura non militari (6,6% di cui 4,1% nel Capoluogo). Le donne si trovano prevalentemente negli Istituti di educazione retti da religiosi (57,0%); negli Istituti di assistenza (16,6%); negli Istituti di cura non militari (10,7%).

7. — Sesso ed età. — Le variazioni nella composizione per età della popolazione dei due sessi, dal 1921 al 1931, sono dovute all'azione dei fattori: natalità, mortalità, movimento migratorio. Poiché l'azione di questi fattori sulla composizione per età è troppo complessa per essere trattata in ogni particolare, è d'uopo limitarsi a segnalare l'andamento generale delle variazioni. Dal 1921 al 1931 (Prospetto 10), si riscontra una diminuzione sensibile nella percentuale della classe da 0 a 14 anni ed una diminuzione — limitata alle femmine e al complesso — nella percentuale della classe da 15 a 39 anni. Crescono corrispondentemente le percentuali delle classi da 40 a 59 e da 60 e più anni.

Prosp. 10 (\*). — POPOLAZIONE PRESENTE SECONDO IL SESSO E L'ETÀ.

GRUPPI DI ETÀ	POPOLAZIONE		MASCHI		FEMMINE	
	1931	1921	1931	1921	1931	1921
0-14 . . . . .	23,7	25,8	23,7	26,2	23,7	25,5
15-39 . . . . .	40,4	41,0	40,7	40,3	40,1	41,8
40-59 . . . . .	22,3	20,8	22,0	21,0	22,6	20,5
60-∞ . . . . .	13,6	12,0	13,6	12,2	13,6	11,7
Ignota . . . . .	..	0,4	..	0,3	..	0,5
Totale . . . . .	100,0	100,0	100,0	100,0	100,0	100,0

(\*) Vedasi Tav. VIII a pag. 17.

Il rapporto dei sessi nelle varie classi d'età del 1931 (Prosp. 11 a pag. VIII), confrontato con quello del 1921, segna una decrescenza di mascolinità in tutte le classi di età ad eccezione di quella da 15 a 39 anni.

Solo per la classe da 40 a 59 anni, nel 1931, si rileva deficienza di maschi.

Prosp. II (\*). — MASCHI PER 1000 FEMMINE.

GRUPPI DI ETÀ (1)	CENSIMENTI	
	1931	1921
0-14 . . . . .	1011	1034
15-39 . . . . .	1027	969
40-59 . . . . .	985	1029
60-∞ . . . . .	1008	1042

(\*) Vedasi Tav. VIII a pag. 17.  
(1) Esclusi i censiti di età ignota.

La composizione per età, sesso e stato civile, nel 1931, è indicata dal Prosp. 12 (pag. IX) dal quale risulta che nelle singole classi di età si ha eccedenza di maschi sino alla classe da 25 a 29 anni (salvo nelle età 0, 1, 2, 4 e 16) e nelle classi da 55 a 59 anni sino alla classe da 75 a 79 anni, con un massimo nell'età 20; deficienza nelle altre classi.

La deficienza abbastanza sensibile di maschi che si nota da 35 a 49 anni può imputarsi alle perdite di guerra. La stessa deficienza, ognor crescente, dagli 80 anni in poi, alla mortalità che nella vecchiaia colpisce più intensamente il sesso maschile che il femminile.

**8. — Stato civile.** — La quota di celibato, nella popolazione di 15 anni e più, risulta nel 1931 (Prospetto 13) più elevata per i maschi e più bassa per le femmine in confronto a quella del precedente censimento.

Prosp. 13 (\*). — POPOLAZIONE PRESENTE DI 15 ANNI E PIÙ SECONDO LO STATO CIVILE (1).

SESSO E STATO CIVILE	CENSIMENTI		
	1931	1921	
	%	%	
M	Celibi . . . . .	37,1	36,7
	Coniugati . . . . .	56,5	56,2
	Vedovi (2) . . . . .	6,4	7,1
F	Nubili . . . . .	28,4	29,7
	Coniugate . . . . .	57,2	55,9
	Vedove (2) . . . . .	14,4	14,4
M F	Celibi e nubili . . . . .	32,8	33,2
	Coniugati . . . . .	56,8	56,0
	Vedovi (2) . . . . .	10,4	10,8

(\*) Vedasi Tav. VIII a pag. 17.  
(1) Esclusi i censiti di stato civile ignoto e di età ignota. — (2) Compresi i separati legalmente e i divorziati, che sono in numero trascurabile. Poiché in Italia non esiste il divorzio, le cifre dei divorziati si riferiscono ai divorziati all'estero ed agli stranieri.

La quota dei coniugati, lievemente aumentata per i maschi, è aumentata sensibilmente per le femmine.

Nei vedovi si nota una sensibile diminuzione per i maschi, mentre per le femmine la quota è rimasta immutata.

Se si considerano le percentuali di celibi e di nubili nella popolazione di 50 anni e più (esclusi i censiti di età ignota e di stato civile ignoto), si ottiene quella che può dirsi la quota di celibato definitivo, che nel 1931 è, per i maschi e per le femmine, lievemente inferiore a quella del precedente censimento. In entrambi i censimenti considerati la quota di celibato definitivo dei maschi è superiore a quella delle femmine.

	1931	1921
Maschi . . . . .	8,5	8,7
Femmine . . . . .	7,8	7,9
Maschi e femmine . . . . .	8,2	8,3

Dalla classificazione della popolazione di 15 anni e più secondo lo stato civile, per classi di età e per sesso, nel 1931 (Prosp. 14), risulta che nelle classi da 15 a 34 anni le percentuali di femmine coniugate sono molto maggiori di quelle dei maschi coniugati, dato che l'età normale al matrimonio è per le donne minore di quella degli uomini; il contrario si constata per le classi da 35 anni in poi. Le percentuali di vedove per ogni classe di età sono superiori a quelle dei vedovi, sia per la maggior frequenza con la quale i vedovi passano a seconde nozze, sia, nelle età più avanzate, per la maggiore mortalità dei coniugati maschi.

Prosp. 14 (\*). — POPOLAZIONE PRESENTE SECONDO LO STATO CIVILE, PER GRUPPI DI ETÀ E PER SESSO (1).

GRUPPI DI ETÀ	MASCHI			FEMMINE		
	Celibi	Coniugati	Vedovi (2)	Nubili	Coniugate	Vedove (2)
	%	%	%	%	%	%
15-19 . . . . .	99,9	0,1	..	95,5	4,5	—
20-24 . . . . .	89,4	10,5	0,1	57,4	42,3	0,3
25-29 . . . . .	50,3	49,2	0,5	25,6	73,2	1,2
30-34 . . . . .	23,4	75,7	0,9	18,2	79,5	2,3
35-39 . . . . .	13,5	85,1	1,4	14,0	80,6	5,4
40-44 . . . . .	11,6	85,5	2,9	11,9	78,6	9,5
45-49 . . . . .	10,4	85,0	4,6	10,0	78,4	11,6
50-59 . . . . .	9,5	81,6	8,9	8,4	72,5	19,1
60-69 . . . . .	8,3	74,9	16,8	7,6	53,2	39,2
70-∞ . . . . .	7,0	56,9	36,1	7,2	22,0	70,8

(\*) Vedasi Tav. VIII a pag. 17.  
(1) Esclusi i censiti di stato civile ignoto e di età ignota.  
(2) Compresi i separati legalmente e i divorziati.

Nella popolazione matrimoniabile da 18 a 59 anni di età (Prosp. 15 a pag. X) che comprende i celibi, i vedovi e i divorziati, si nota una deficienza di femmine sino all'età di 29 anni — che è una conseguenza della minore età al matrimonio, come si è detto dianzi — e un'eccedenza, sempre più grande col crescere dell'età, dai 30 ai 59 anni.

Prosp. 12 (\*). — POPOLAZIONE PRESENTE SECONDO L'ETÀ, IL SESSO E LO STATO CIVILE.

E T À	IN COMPLESSO			STATO CIVILE												M per 1000 F
				Celibi e nubili			Coniugati			Vedovi			Separati legalmente e divorziati			
	MF	M	F	MF	M	F	MF	M	F	MF	M	F	MF	M	F	
0	1,8	1,8	1,8	3,7	3,4	3,9	—	—	—	—	—	—	—	—	—	997
1	1,7	1,7	1,8	3,6	3,3	3,9	—	—	—	—	—	—	—	—	—	984
2	1,6	1,6	1,7	3,4	3,1	3,7	—	—	—	—	—	—	—	—	—	970
3	1,7	1,7	1,6	3,5	3,3	3,6	—	—	—	—	—	—	—	—	—	1062
4	1,6	1,6	1,7	3,3	3,0	3,7	—	—	—	—	—	—	—	—	—	947
5	1,7	1,7	1,7	3,4	3,2	3,7	—	—	—	—	—	—	—	—	—	1005
6	1,7	1,7	1,7	3,5	3,2	3,7	—	—	—	—	—	—	—	—	—	1001
7	1,7	1,8	1,7	3,5	3,4	3,7	—	—	—	—	—	—	—	—	—	1077
8	1,8	1,8	1,8	3,7	3,5	4,0	—	—	—	—	—	—	—	—	—	1006
9	1,9	1,9	1,9	3,9	3,6	4,2	—	—	—	—	—	—	—	—	—	1003
10	1,8	1,8	1,8	3,8	3,5	4,0	—	—	—	—	—	—	—	—	—	1023
11	1,5	1,5	1,5	3,0	2,9	3,2	—	—	—	—	—	—	—	—	—	1039
12	0,9	0,9	0,9	1,9	1,9	2,0	—	—	—	—	—	—	—	—	—	1045
13	1,0	1,0	1,0	2,1	2,0	2,2	—	—	—	—	—	—	—	—	—	1013
14	1,2	1,2	1,2	2,5	2,3	2,6	—	—	—	—	—	—	—	—	—	1012
15	1,8	1,8	1,8	3,6	3,4	3,9	..	—	..	—	—	—	—	—	—	1022
16	1,9	1,9	1,9	3,9	3,7	4,2	..	—	..	—	—	—	—	—	—	999
17	2,0	2,1	2,0	4,1	4,0	4,3	..	..	0,1	—	—	—	—	—	—	1078
18	2,0	2,1	2,0	4,1	4,1	4,1	0,2	..	0,3	..	..	—	—	—	—	1088
19	2,0	2,0	1,9	3,8	3,9	3,6	0,3	..	0,6	—	—	—	—	—	—	1106
20	1,9	2,1	1,8	3,5	3,9	3,0	0,6	0,1	1,0	..	..	..	—	—	—	1163
21-24	7,2	7,3	7,1	10,4	12,3	8,3	4,9	2,2	7,6	0,2	0,1	0,2	0,4	—	0,9	1049
25-29	8,0	8,3	7,8	6,3	8,0	4,4	11,3	9,4	13,1	0,8	0,8	0,8	8,7	3,8	14,3	1070
30-34	7,3	7,2	7,5	3,1	3,2	3,0	13,1	12,6	13,6	1,4	1,2	1,5	8,3	6,9	9,8	971
35-39	6,2	5,9	6,4	1,7	1,5	2,0	11,8	11,7	11,9	2,6	1,6	3,0	13,2	8,5	18,7	930
40-44	6,2	6,0	6,3	1,5	1,3	1,6	11,6	11,9	11,3	4,8	3,4	5,4	10,7	10,0	11,6	965
45-49	5,9	5,7	6,0	1,2	1,1	1,3	11,0	11,2	10,9	6,0	5,2	6,3	12,8	13,8	11,6	952
50-54	5,3	5,2	5,4	1,0	1,0	1,1	9,7	10,0	9,3	7,4	7,4	7,4	14,9	16,9	12,5	985
55-59	5,0	5,1	4,9	0,9	0,9	0,8	8,6	9,5	7,7	10,7	11,2	10,4	9,1	12,3	5,4	1050
60-64	4,4	4,4	4,3	0,7	0,7	0,7	6,9	7,9	5,9	12,8	12,4	13,0	5,8	4,6	7,1	1022
65-69	3,7	3,7	3,7	0,6	0,6	0,6	5,0	6,2	3,9	15,9	15,8	16,0	8,3	11,5	4,5	1005
70-74	2,9	2,9	2,8	0,4	0,4	0,5	3,1	4,3	2,0	16,3	17,1	16,0	4,9	6,2	3,6	1035
75-79	1,7	1,8	1,7	0,3	0,2	0,3	1,4	2,2	0,7	12,7	14,6	11,8	2,5	4,6	—	1045
80-84	0,7	0,6	0,7	0,1	0,1	0,1	0,3	0,6	0,1	6,0	6,4	5,8	0,4	0,8	—	853
85-89	0,2	0,2	0,2	..	..	..	0,1	0,1	..	2,1	2,5	2,0	—	—	—	787
90-94	..	..	..	..	..	..	..	..	..	0,3	0,2	0,3	—	—	—	475
95-99	..	..	..	—	—	—	—	—	—	..	..	..	—	—	—	167
100 e oltre	—	—	—	—	—	—	—	—	—	—	—	—	—	—	—	—
<b>In complesso</b>	<b>100,0</b>	<b>100,0</b>	<b>100,0</b>	<b>100,0</b>	<b>100,0</b>	<b>100,0</b>	<b>100,0</b>	<b>100,0</b>	<b>100,0</b>	<b>100,0</b>	<b>100,0</b>	<b>100,0</b>	<b>100,0</b>	<b>100,0</b>	<b>100,0</b>	<b>1011</b>

(\*) Vedasi Tav. VIII a pag. 17.

Prosp. 15 (\*). — POPOLAZIONE MATRIMONIABILE.  
(da 18 a 59 anni)

GRUPPI DI ETÀ (1)	MASCHI			FEMMINE			ECCEDENZA O DEFICIENZA (—) DELLE FEMMINE			M per 1000F
	Celibi	Vedovi (2)	Totale	Nubili	Vedove (2)	Totale	Celibi e nubili	Vedovi e vedove (2)	Totale	
18-19. . . . .	5.295	1	5.296	4.372	—	4.372	— 923	— 1	— 924	1211
20-29. . . . .	16.019	55	16.074	8.935	138	9.073	— 7.084	83	— 7.001	1772
30-39. . . . .	3.149	172	3.321	2.842	623	3.465	— 307	451	144	958
40-49. . . . .	1.637	525	2.162	1.703	1.614	3.317	66	1.089	1.155	652
50-59. . . . .	1.246	1.136	2.382	1.083	2.449	3.532	— 163	1.313	1.150	674
18-59 . . . . .	27.346	1.889	29.235	18.935	4.824	23.759	— 8.411	2.935	— 5.476	1230

(\*) Vedasi Tav. VIII a pag. 17.  
(1) Esclusi i censiti di età ignota.  
(2) Compresi i divorziati; esclusi i separati legalmente ed i censiti di stato civile ignoto.

9. — **Luogo di nascita.** — Dalla classificazione della popolazione secondo il luogo di nascita (Prospetto 16), risulta che dal 1921 al 1931 è diminuita, per tutt'e due i sessi, la percentuale della popolazione nativa, vale a dire dei nati nello stesso Comune in cui furono censiti. Cresce corrispondentemente la percentuale della popolazione immigrata, vale a dire del complesso dei nati fuori del Comune di censimento.

Prosp. 16 (\*). — POPOLAZIONE PRESENTE, SECONDO IL LUOGO DI NASCITA (1).

LUOGO DI NASCITA	1931			1921		
	M	F	T	M	F	T
	M	F	T	M	F	T
Comune di censimento . . . . .	68,2	72,9	63,4	72,7	77,1	68,3
Comuni della Provincia di Alessandria. . . . .	21,4	16,7	26,2	24,6	20,3	29,0
Comuni dello stesso Compartimento . . . . .	5,6	5,0	6,4			
Comuni di altro Compartimento . . . . .	4,0	4,7	3,2	1,9	1,9	1,9
Colonie o Possedim. italiani od estero. . . . .	0,8	0,7	0,8	0,8	0,7	0,8
<b>Totale . . . . .</b>	<b>100,0</b>	<b>100,0</b>	<b>100,0</b>	<b>100,0</b>	<b>100,0</b>	<b>100,0</b>

(\*) Vedasi Tav. X a pag. 22.  
(1) Esclusi i censiti di luogo di nascita ignoto.

La quota di 68,2% riscontrata nel 1931, nella popolazione nativa per il complesso della Provincia, scende a 58,3% per il Comune di Asti e sale a 70,5% per il complesso degli altri Comuni della Provincia (Tav. X a pag. 22).

In tutta la Provincia la quota di celibato (Prospetto 17) della popolazione nativa di 20 anni e più

(25,3%) risulta maggiore di quella della popolazione immigrata (19,9%) sia nel complesso che nelle femmine. Nei maschi invece, la frequenza dei celibi è maggiore nella popolazione immigrata in tutte le classi di età ad eccezione della classe da 30 a 39 anni.

Prosp. 17 (\*). — PERCENTUALE DEI CELIBI E DELLE NUBILI NELLA POPOLAZIONE NATIVA ED IMMIGRATA DI 20 ANNI E PIÙ.

GRUPPI DI ETÀ	CELIBI		NUBILI		CELIBI E NUBILI	
	% nella popo- lazione na- tiva (1)	% nella popo- lazione im- migrata (2)	% nella popo- lazione na- tiva (1)	% nella popo- lazione im- migrata (2)	% nella popo- lazione na- tiva (1)	% nella popo- lazione im- migrata (2)
20-24 . . . . .	88,2	91,3	66,3	41,4	77,5	67,7
25-29 . . . . .	50,0	51,4	32,9	16,6	42,9	30,3
30-39 . . . . .	19,0	18,7	20,7	11,3	19,7	14,1
40-59 . . . . .	8,8	10,4	10,5	7,1	9,6	8,4
<b>Complesso (3). . . . .</b>	<b>26,5</b>	<b>30,5</b>	<b>23,9</b>	<b>12,7</b>	<b>25,3</b>	<b>19,9</b>

(\*) Vedasi Tav. XI a pag. 23.  
(1) Nati nello stesso Comune di censimento.  
(2) Nati fuori del Comune di censimento.  
(3) Esclusi i censiti di luogo di nascita ignoto.

10. — **Professioni.** — La popolazione di 10 anni e più (Prosp. 18 a pag. XI) apparteneva, nel 1931, per il 57,9% al primo gruppo delle *professioni* propriamente dette e per il 42,1% al secondo gruppo delle *condizioni non professionali*.

Nel gruppo *professioni*, per menzionare le categorie più importanti, gli addetti all'*agricoltura e caccia* erano rappresentati dal 67,8% e gli addetti all'*industria* dal 17,0%.

Prosp. 18 (\*). — CLASSIFICAZIONE PROFESSIONALE DETTAGLIATA DELLA POPOLAZIONE PRESENTE  
DI 10 ANNI E PIÙ.

PROFESSIONI E CONDIZIONI (1)	0/00 DEL COMPLESSO			0/00 DI CIASCUN GRUPPO			0/00 DI CIASCUNA CATEGORIA			% M (2)
	MF	M	F	MF	M	F	MF	M	F	
<b>GRUPPO I - PROFESSIONI</b>										
<b>AGRICOLTURA E CACCIA :</b>										
Agricoltori conducenti terreni propri, usufruttuari, enfiteuti ed utilisti . . . . .	328,4	536,5	118,0	567,5	591,1	479,3	836,8	825,7	892,0	82
Agricoltori fittavoli e subaffittuari . . . . .	6,6	11,0	2,1	11,4	12,2	8,4	16,8	17,0	15,7	84
Direttori tecnici ed impiegati di aziende agricole . . . . .	0,3	0,6	..	0,5	0,6	0,2	0,8	0,9	0,4	92
Coloni (mezzadri, terziari, ecc.) . . . . .	24,5	42,2	6,7	42,4	46,5	27,2	62,5	64,9	50,5	86
Salariati ed obbligati . . . . .	13,4	25,5	1,2	23,2	28,1	4,9	34,2	39,2	9,1	96
Braccianti e giornalieri di campagna . . . . .	18,7	33,1	4,2	32,3	36,4	17,1	47,7	50,9	31,8	89
Altri addetti all'agricoltura . . . . .	..	..	..	..	..	..	..	..	..	100
Zootecnia . . . . .	0,4	0,8	..	0,7	0,9	0,2	1,1	1,2	0,4	94
Silvicoltura . . . . .	..	0,1	..	0,1	0,1	..	0,1	0,1	0,1	88
Caccia . . . . .	..	..	..	..	..	..	..	..	..	..
<b>TOTALE . . . . .</b>	<b>392,4</b>	<b>649,8</b>	<b>132,3</b>	<b>678,1</b>	<b>715,9</b>	<b>537,3</b>	<b>1000,0</b>	<b>1000,0</b>	<b>1000,0</b>	<b>83</b>
<b>INDUSTRIA :</b>										
Pesca . . . . .	..	0,1	..	0,1	0,1	..	0,4	0,5	..	100
Miniere - Cave di ogni genere - Saline marittime e acque minerali . . . . .	0,3	0,7	..	0,6	0,8	..	3,5	4,8	..	100
Industria del legno, della paglia ed affini . . . . .	14,0	26,4	1,5	24,2	29,1	5,9	142,2	184,7	27,3	95
Industrie che lavorano i cereali . . . . .	4,3	8,3	0,4	7,5	9,1	1,5	44,0	57,7	7,0	96
Industrie che utilizzano frutta, verdura e semi . . . . .	2,2	3,3	1,0	3,7	3,6	4,2	21,9	23,0	19,2	76
Industrie che utilizzano prodotti animali . . . . .	0,4	0,8	..	0,7	0,8	0,2	4,2	5,4	0,9	94
Industrie che utilizzano spoglie animali . . . . .	5,6	10,6	0,5	9,6	11,6	2,2	56,6	73,7	10,2	95
Industria della carta . . . . .	0,1	0,2	0,1	0,2	0,2	0,4	1,4	1,2	2,0	62
Industrie che utilizzano materiali diversi . . . . .	..	..	..	..	..	..	0,1	0,2	..	100
Produzione e prima lavorazione dei metalli . . . . .	0,7	1,3	0,2	1,3	1,5	0,6	7,5	9,2	2,9	90
Successive lavorazioni dei metalli . . . . .	15,5	25,7	5,2	26,8	28,3	21,2	157,3	179,5	97,4	83
Costruzioni meccaniche in genere; lavorazione dei metalli preziosi . . . . .	1,2	1,9	0,5	2,1	2,1	2,0	12,4	13,5	9,3	80
Preparazione e lavorazione dei minerali . . . . .	5,6	10,0	1,1	9,6	11,0	4,4	56,4	69,6	20,5	90
Costruzioni edilizie, stradali ed idrauliche . . . . .	18,0	35,7	0,2	31,2	39,4	0,7	183,0	249,5	3,2	100
Industria tessile (esclusa la seta artificiale) . . . . .	3,3	6,8	5,7	5,6	6,9	23,1	33,0	5,8	106,5	13
Tessuti speciali . . . . .	3,9	0,3	7,5	6,7	0,3	30,4	39,2	2,0	139,7	4
Vestituario, arredamento domestico, nettezza e acconciatura della persona . . . . .	19,2	10,7	27,7	33,1	11,8	112,6	194,3	74,6	518,2	28
Industrie chimiche . . . . .	1,7	1,6	1,7	2,9	1,8	7,1	17,2	11,5	32,5	49
Industrie poligrafiche . . . . .	0,9	1,6	0,1	1,5	1,8	0,4	8,7	11,4	1,5	95
Produzione e distribuzione di forza motrice luce, acqua e calore . . . . .	1,5	3,0	..	2,6	3,3	0,2	15,4	20,8	0,7	99
Industria dello spettacolo . . . . .	0,1	0,2	..	0,2	0,2	0,1	1,0	1,2	0,4	90
Industrie non specificate . . . . .	..	..	..	0,1	..	0,1	0,3	0,2	0,5	50
<b>TOTALE . . . . .</b>	<b>98,6</b>	<b>143,2</b>	<b>53,5</b>	<b>170,4</b>	<b>157,8</b>	<b>217,3</b>	<b>1000,0</b>	<b>1000,0</b>	<b>1000,0</b>	<b>73</b>
<b>TRASPORTI E COMUNICAZIONI . . . . .</b>	<b>13,5</b>	<b>25,0</b>	<b>2,0</b>	<b>23,4</b>	<b>27,5</b>	<b>8,0</b>	—	—	—	<b>93</b>
<b>COMMERCIO :</b>										
Vendita di merci e di derrate alimentari . . . . .	20,0	29,4	10,5	34,6	32,4	42,6	484,6	500,0	445,5	74
Vendita di generi non alimentari . . . . .	8,9	11,0	6,7	15,4	12,1	27,4	215,3	187,2	286,4	62
Vendita di merci diverse . . . . .	2,5	3,1	1,9	4,3	3,4	7,7	60,6	52,8	80,4	62
Esercizi pubblici . . . . .	6,8	9,2	4,3	11,7	10,2	17,4	163,7	156,5	182,0	68
Magazzini generali - Sensali - Rappresentanti . . . . .	3,1	6,1	0,1	5,4	6,7	0,5	75,2	102,9	5,3	98
Aziende commerciali non specificate . . . . .	..	..	..	..	..	..	0,6	0,6	0,4	80
<b>TOTALE . . . . .</b>	<b>41,3</b>	<b>58,9</b>	<b>23,5</b>	<b>71,4</b>	<b>64,9</b>	<b>95,7</b>	<b>1000,0</b>	<b>1000,0</b>	<b>1000,0</b>	<b>72</b>
<b>BANCA E ASSICURAZIONE . . . . .</b>	<b>1,9</b>	<b>3,2</b>	<b>0,6</b>	<b>3,3</b>	<b>3,6</b>	<b>2,3</b>	—	—	—	<b>85</b>
<b>DIFESA DEL PAESE . . . . .</b>	<b>1,9</b>	<b>3,7</b>	—	<b>3,2</b>	<b>4,1</b>	—	—	—	—	<b>100</b>
<b>AMMINISTRAZIONE PUBBLICA ED ORGANIZZAZIONI SINDACALI . . . . .</b>	<b>5,4</b>	<b>9,8</b>	<b>1,0</b>	<b>9,4</b>	<b>10,8</b>	<b>4,0</b>	—	—	—	<b>91</b>
<b>AMMINISTRAZIONE PRIVATA . . . . .</b>	<b>0,5</b>	<b>0,4</b>	<b>0,5</b>	<b>0,9</b>	<b>0,5</b>	<b>2,1</b>	—	—	—	<b>47</b>
<b>CULTO . . . . .</b>	<b>3,0</b>	<b>4,5</b>	<b>1,4</b>	<b>5,1</b>	<b>4,9</b>	<b>5,8</b>	—	—	—	<b>76</b>
<b>PROFESSIONI ED ARTI LIBERALI :</b>										
Insegnamento . . . . .	6,5	1,9	11,1	11,2	2,1	45,2	565,0	236,0	742,8	15
Professioni sanitarie . . . . .	3,4	3,1	3,6	5,8	3,4	14,7	293,5	389,1	241,8	47
Professioni legali . . . . .	0,6	1,1	..	1,0	1,2	..	48,7	138,8	..	100
Lettere e scienze . . . . .	0,6	1,2	..	1,1	1,4	0,2	56,2	155,4	2,6	97
Arti belle . . . . .	0,4	0,7	0,2	0,7	0,7	0,8	36,6	80,7	12,8	77
<b>TOTALE . . . . .</b>	<b>11,5</b>	<b>8,0</b>	<b>15,0</b>	<b>19,8</b>	<b>8,8</b>	<b>60,9</b>	<b>1000,0</b>	<b>1000,0</b>	<b>1000,0</b>	<b>35</b>
<b>ADDETTI AI SERVIZI DOMESTICI . . . . .</b>	<b>8,7</b>	<b>1,1</b>	<b>16,4</b>	<b>15,0</b>	<b>1,2</b>	<b>66,6</b>	—	—	—	<b>6</b>
<b>Totale Gruppo I . . . . .</b>	<b>578,7</b>	<b>907,6</b>	<b>246,2</b>	<b>1000,0</b>	<b>1000,0</b>	<b>1000,0</b>	—	—	—	<b>79</b>
<b>GRUPPO II - CONDIZIONI NON PROFESSIONALI</b>										
<b>PROPRIETARI E BENESTANTI . . . . .</b>	<b>7,9</b>	<b>8,6</b>	<b>7,2</b>	<b>18,8</b>	<b>92,8</b>	<b>9,6</b>	—	—	—	<b>55</b>
<b>CONDIZIONI NON PROFESSIONALI :</b>										
Pensionati . . . . .	6,8	10,7	2,9	16,2	116,3	3,8	16,6	128,2	3,9	79
Studenti, seminaristi e collegiali . . . . .	34,2	59,4	49,0	128,7	642,6	65,1	131,1	708,4	65,7	55
Attendenti alle cure domestiche . . . . .	340,0	..	683,6	806,9	..	906,8	822,3	..	915,6	56
Altre condizioni non professionali . . . . .	12,4	13,7	11,1	29,4	148,3	14,7	30,0	163,4	14,8	..
<b>TOTALE . . . . .</b>	<b>413,4</b>	<b>83,8</b>	<b>746,6</b>	<b>981,2</b>	<b>907,2</b>	<b>990,4</b>	<b>1000,0</b>	<b>1000,0</b>	<b>1000,0</b>	<b>10</b>
<b>Totale Gruppo II . . . . .</b>	<b>421,3</b>	<b>92,4</b>	<b>753,8</b>	<b>1000,0</b>	<b>1000,0</b>	<b>1000,0</b>	—	—	—	<b>11</b>
<b>COMPLESSO . . . . .</b>	<b>1000,0</b>	<b>1000,0</b>	<b>1000,0</b>	—	—	—	—	—	—	<b>50</b>

(\*) Vedasi Tav. XII a pag. 24.

(1) Esclusi i censiti senza indicazione di professione o condizione.

(2) Sul totale di ogni classe.



Nell'agricoltura e caccia la classe più numerosa è quella degli *agricoltori conducenti terreni propri* (83,7%).

Nell'industria prevalgono le *industrie del vestiario, arredamento domestico, ecc.* (19,4%); le *costruzioni edilizie, stradali ed idrauliche* (18,3%); la classe delle *successive lavorazioni dei metalli* (15,7%); e l'*industria del legno, della paglia ed affini* (14,2%).

Le *attendenti alle cure domestiche* costituiscono l'82,2% del gruppo delle condizioni non professionali.

In quasi tutte le classi professionali del primo gruppo prevalgono i maschi, salvo nelle classi dell'*industria tessile* (87% di femmine); dei *tessuti speciali* (96% di femmine); del *vestiario, ecc.* (72% di femmine); delle *industrie chimiche* (51% di femmine); della *amministrazione privata* (53% di femmine); dell'*insegnamento* (85% di femmine); delle *professioni sanitarie* (53% di femmine) e degli *addetti ai servizi domestici* (94% di femmine), che rappresentano le professioni tipiche della donna.

Per quanto concerne la posizione professionale (Prosp. 19) nell'*agricoltura e caccia* la categoria dei *proprietari ecc.* è rappresentata dall'85,4% e quella dei *salariati e giornalieri* dall'8,3% sul totale degli addetti; nell'*industria* la categoria dei *padroni, ecc.* dal 12,6% e quella degli *operai salariati* dal 59,8%; nel *commercio* la categoria dei *padroni ecc.* dal 77,5% e quella degli *impiegati* dal 14,6%.

Prosp. 19 (\*). — POSIZIONE PROFESSIONALE  
NELL'AGRICOLTURA, INDUSTRIA E COMMERCIO.

POSIZIONI PROFESSIONALI	AGRICOLTURA E CACCIA		INDUSTRIA (4)		COMMERCIO (5)	
	N.	%	N.	%	N.	%
Padroni (1). amministratori, direttori . . . . .	70.096	85,4	2.953	12,6	7.005	77,5
Impiegati . . . . .	64	0,1	1.095	4,7	1.319	14,6
Artigiani indipendenti e padroni (2). . . . .	5.135	6,2	5.381	22,9	—	—
Operai salariati e garzoni. (3) . . . . .	6.823	8,3	14.037	59,8	717	7,9
<b>Totale . . . . .</b>	<b>82.118</b>	<b>100,0</b>	<b>23.468</b>	<b>100,0</b>	<b>9.041</b>	<b>100,0</b>

(\*) Vedasi Tav. XII a pag. 24.  
(1) Per l'Agricoltura anziché « padroni » leggasì « proprietari conducenti terreni propri, usufruttuari, ecc. ».  
(2) Per l'Agricoltura anziché « artigiani indipendenti e padroni » leggasì « coloni e mezzadri ».  
(3) Per l'Agricoltura anziché « operai salariati e garzoni » leggasì « salariati e giornalieri ».  
(4) L'« Industria » comprende anche « Trasporti e Comunicazioni ».  
(5) Il « Commercio » comprende anche « Banca e Assicurazione ».

La classificazione della popolazione in età di 6 anni e oltre, per categorie professionali, per grandi gruppi di età e per sesso (Prosp. 20) mostra come le

percentuali più elevate di lavoro giovanile, da 6 a 14 anni, si riscontrino negli *addetti ai servizi domestici* (7,1), nell'*agricoltura e caccia* (3,8), nell'*industria ecc.* (3,2), e nel *commercio ecc.* (1,4). Nelle suddette categorie, la percentuale delle femmine supera di molto quella dei maschi. Nelle *condizioni non professionali* la percentuale della classe da 6 a 14 anni è di 27,3 (76,8% per i maschi e 17,1% per le femmine) perchè in questa classe sono compresi gli scolari.

Prosp. 20 (\*). — POPOLAZIONE PRESENTE IN ETÀ  
DI 6 ANNI E PIÙ PER CATEGORIE PROFESSIONALI,  
GRANDI GRUPPI DI ETÀ (1) E SESSO (2).

PROFESSIONI E CONDIZIONI (3)	6-14			15-64			65-69		
	M	F	%	M	F	%	M	F	%
Agricoltura, e caccia. . . . .	3,8	3,2	6,7	85,4	84,7	89,0	10,8	12,1	4,3
Industria, trasporti e comunicazioni . . . . .	3,2	2,4	5,7	93,5	93,7	92,9	3,3	3,9	1,4
Commercio, banca e assicurazione. . . . .	1,4	1,2	2,0	92,5	92,5	92,6	6,1	6,3	5,4
Difesa del Paese. . . . .	—	—	—	99,7	99,7	—	0,3	0,3	—
Amministrazione pubblica. . . . .	—	—	—	92,7	92,2	98,1	7,3	7,8	1,9
« privata . . . . .	1,0	—	1,8	98,0	97,9	98,2	1,0	2,1	—
Culto . . . . .	0,1	—	0,7	83,5	80,8	91,9	16,4	19,2	7,4
Professioni ed arti liberali. . . . .	0,2	0,5	0,1	93,0	89,8	94,7	6,8	9,7	5,2
Addetti ai servizi domestici	7,1	2,7	7,5	85,6	84,8	85,6	7,3	12,5	6,9
Condizioni non professionali	27,3	76,8	17,1	60,6	12,0	70,6	12,1	11,2	12,3

(\*) Vedasi Tav. XIII a pag. 30.  
(1) Escluse le età ignote.  
(2) Percentuali di gruppi di età in ciascuna categoria e per ciascun sesso.  
(3) Esclusi i censiti senza indicazione di professione o condizione.

Va infine rilevato che la popolazione da 6 a 9 anni compresa nella classificazione professionale della Tav. XIII, a pag. 30 - escludendo i censiti « senza indicazione di professione o condizione » - è di 16.506 persone, di cui 16.469 appartengono al gruppo delle *condizioni non professionali* e, solo una quantità trascurabile, 37 al gruppo delle *professioni*.

**11. — Religione.** — Dalla classificazione secondo la religione risulta che la popolazione è composta quasi integralmente (99,7%) da cattolici; degli altri gruppi, il più numeroso è quello degli evangelici con 550 censiti.

**12. — Stranieri.** — Nel 1931 i censiti stranieri ammontavano a 206 (0,1% della popolazione presente).

**13. — Analfabetismo.** — Dal 1911 al 1931 l'analfabetismo (Prosp. 21 a pag. XIII) è diminuito costantemente nella popolazione dei due sessi di 6 anni e più. La frequenza degli analfabeti nel 1931 si è



ridotta, per l'intera popolazione a poco più di un terzo di quella che era nel 1911.

Prosp. 21 (\*). — ANALFABETISMO.

CENSIMENTI	ANALFABETI			
	su 100 abitanti di 6 anni e più			F per 1000 M
	M F	M	F	
1911	10,7	8,5	12,8	1476
1921	7,1	5,9	8,3	1401
1931	4,1	3,5	4,7	1326

(\*) Vedasi Tav. XVII a pag. 44.

L'analfabetismo è molto più diffuso tra le femmine che tra i maschi e — come appare dal rapporto dei sessi — l'eccedenza delle femmine analfabete per 1000 maschi analfabeti risulta minore nel 1931 che nei due precedenti censimenti.

Prosp. 22 (\*). — ANALFABETI NEL CAPOLUOGO, NEI RIMANENTI COMUNI E NELLE REGIONI AGRARIE.

CIRCOSCRIZIONI	% DEGLI ANALFABETI
Capoluogo . . . . .	4,8
Rimanenti Comuni . . . . .	3,9
Regioni agrarie:	
Montagna . . . . .	—
Collina . . . . .	4,0
Pianura . . . . .	4,7

(\*) Vedasi Tav. XVI a pag. 41.

Nel 1931 la frequenza degli analfabeti è maggiore nel Capoluogo che negli altri Comuni della Provincia,

e più forte nella Regione agraria di pianura che in quella di collina (Prosp. 22).

Secondo l'età (Prosp. 23), la frequenza degli analfabeti risulta maggiore quanto più è elevata l'età, fatta eccezione per le classi da 6 a 9 e da 30 a 39 anni, e raggiunge il massimo di 16,0% per le età di 65 anni e oltre. L'eccedenza delle donne analfabete da 40 anni in poi aumenta col crescere dell'età; nelle altre classi, invece, si nota una deficienza che è particolarmente rilevante da 20 a 29 anni.

Prosp. 23 (\*). — ANALFABETI.

(Cifre proporzionali a 100 abitanti di ciascun gruppo di età)

GRUPPI DI ETÀ	ANALFABETI	F per 1000 M
6-9 . . . . .	7,9	944
10-19 . . . . .	0,6	646
20-29 . . . . .	1,5	285
30-39 . . . . .	1,1	789
40-49 . . . . .	2,3	1014
50-64 . . . . .	5,7	1409
65-∞ . . . . .	16,0	2217

(\*) Vedasi Tav. XVII a pag. 44.

Secondo le professioni (Tav. XVII a pag. 44) la frequenza dell'analfabetismo nel 1931 risulta, in ordine decrescente, del 6,2% nei *servizi domestici*; del 4,1% nei *trasporti e comunicazioni*; del 3,2% nell'*agricoltura e caccia*; dell'1,8% nel *commercio*; dell'1,7% nell'*industria*.



## APPENDICE

Popolazione presente, temporaneamente assente e residente nei Comuni e nelle Frazioni di censimento  
della Provincia di Asti al 21 aprile 1931-IX  
(Circoscrizioni al 1° aprile 1935-XIII)

### AVVERTENZE

1. — Allo scopo di agevolare i confronti col precedente Censimento sono stati indicati anche i nomi di alcune Sezioni del 1931 che erano state considerate Frazioni nel Censimento del 1931.  
I nomi di dette Sezioni, ed i dati che in esse si riferiscono, sono stampati in corsivo subito dopo la Frazione cui le sezioni stesse appartengono nel Censimento 1931. In corsivo sono anche indicati, nei Comuni ove esistono, le sezioni *navi e barche*.  
Tutti i dati in corsivo sono compresi in quelli delle Frazioni cui si riferiscono.
2. — Per i Comuni il cui territorio è suddiviso in più Frazioni di censimento, la prima Frazione indicata è quella ove ha sede la Casa Comunale.
3. — L'accentatura dei nomi è stata eseguita con i seguenti criteri:  
i nomi piani non portano alcun segno di pronunzia;  
i nomi sdruccioli e i bisdrucchioli vengono, invece, accentati nella vocale su cui deve poggiare la voce;  
i nomi tronchi che finiscono per vocale portano tutti l'accento sull'ultima vocale. I nomi che finiscono per consonante sono stati accentati solo quando l'accento tonico non cada — come di regola — sull'ultima vocale.
4. — I nomi dei Comuni sono stampati in carattere « maiuscoletto »; quelli delle rispettive Frazioni in carattere « tondo »; quelli delle sezioni di cui al n. 1, in corsivo.
5. — L'*altimetria* — desunta dalle carte topografiche dell'Istituto Geografico Militare — è riferita alla soglia della Chiesa Madre o a quella della Casa Comunale.
6. — La *superficie* territoriale dei Comuni della Provincia è riferita alla circoscrizione esistente alla data del 1° aprile 1935-XIII, data di costituzione della Provincia.  
Le cifre contrassegnate da (\*) sono state calcolate dall'Istituto Centrale di Statistica a mezzo di accurate planimetrazioni delle levate di campagna dell'Istituto Geografico Militare.  
Le cifre contrassegnate da (•) sono state pure calcolate dall'Istituto Centrale di Statistica, mediante planimetrazione delle levate di campagna dell'Istituto Geografico Militare con delimitazioni provvisorie, di progetto, indicate dall'Ufficio Tecnico del Catasto.  
Le rimanenti superfici territoriali sono quelle determinate dal nuovo Catasto geometrico.  
Le differenze che si riscontrano tra le cifre pubblicate nel presente fascicolo e quelle pubblicate nel Volume II del Censimento sono dovute a nuovi accertamenti catastali.

Popolazione presente, temporaneamente assente e residente nei Comuni e nelle Frazioni di censimento  
al 21 aprile 1931-IX

(Circoscrizioni al 1° Aprile 1935 - XIII).

COMUNI E FRAZIONI DI CENSIMENTO	ALTIMETRIA m. s/m.	SUPERFICIE TERRITORIALE ha.	DENSITA' PER KM.2	POPOLAZIONE PRESENTE (DI FATTO)									POP. TEMPORANEAMENTE ASSENTE									POPOLAZIONE								
				In complesso									con dimora			In			che si trovava			RESIDENTE (LEGALE)								
				MF			M			F			MF			M			F			MF			M			F		
				5	6	7	8	9	10	11	12	13	14	15	16	17	18	19	20	21	22	23	24	25						
<b>AGLIANO</b>	202	1.538	198	3.045	1.500	1.485	2.985	1.513	1.472	60	47	13	123	48	75	116	48	73	7	5	2	3.108	1.561	1.547						
Agliano				1.327	666	661	1.301	649	652	26	17	9	62	24	38	55	19	36	7	5	2	1.363	673	690						
Bologna				538	279	259	532	276	256	6	3	3	19	9	10	19	9	10				551	285	266						
Salera				702	356	346	687	342	345	15	14	1	28	10	18	28	10	18				715	352	363						
Vianoce				478	259	219	465	246	219	13	13		14	5	9	14	5	9				479	251	228						
<b>ALBUGNANO</b>	549	947	78	741	407	334	733	404	329	8	8	5	22	15	7	22	15	7				755	419	386						
Albugnano				236	121	115	232	120	112	4	1	3	12	7	5	12	7	5				244	127	117						
Sant'Emiliano				176	97	79	173	95	78	3			4	4		4	4					177	99	78						
Santo Stefano				154	87	67	154	87	67				2	1	1	2	1	1				156	88	68						
Vezzolano				175	102	73	174	102	72	1		1	4	3	1	4	3	1				178	105	73						
<b>ANTIGNANO (1)</b>	260	1.086	151	1.602	808	794	1.566	780	786	36	28	8	13	7	6	13	7	6				1.579	787	792						
Antignano				747	379	368	734	370	364	13	9	4	8	6	2	8	6	2				742	376	366						
Gonella				440	222	218	430	216	214	10	6	4	2	1	1	2	1	1				432	217	215						
Perosini (1)				415	207	208	402	194	208	13	13		3		3	3						405	194	211						
<b>ARAMENGO</b>	375	1.141	109	1.243	657	580	1.192	616	576	51	41	10	39	15	24	39	15	24				1.281	631	600						
Aramengo				251	133	118	237	121	116	14	12	2	14	3	11	14	3	11				251	124	127						
Gonengo				208	103	105	200	98	102	8	5	3	8	4	4	8	4	4				208	102	106						
Tana				146	81	65	141	77	64	5	4	1	5	2	3	5	2	3				146	79	67						
Boi				59	35	24	56	32	24	3	3		1		1	1		1				57	32	25						
Masio				150	78	72	145	74	71	5	4	1	4	2	2	4	2	2				149	76	73						
Bràia				67	34	33	66	33	33	1	1		1		1	1		1				67	34	33						
Marmorito				362	193	169	347	181	166	15	12	3	6	3	3	6	3	3				353	184	169						
<b>ASTI</b>	123	15.087	325	49.062	24.766	24.296	47.883	23.982	23.901	1179	784	895	831	512	819	814	500	314	17	12	5	48.714	24.404	24.220						
Asti				23.650	11.979	11.671	22.605	11.257	11.348	1045	722	323	507	334	173	492	324	168	15	10	5	23.112	11.591	11.521						
Recinti				6.959	3.325	3.634	6.926	3.308	3.618	33	17	16	98	64	34	97	63	34	1	1		7.024	3.372	3.652						
Vallarone				698	381	317	697	381	316	1			1		1	1		1				698	382	316						
Reignano				1.120	569	551	1.105	564	541	15	5	10	27	17	10	27	17	10				1.132	581	551						
Casabianca				1.047	526	521	1.045	525	520	2	1	1	6	2	4	6	2	4				1.051	527	524						
Valleandona				770	403	367	765	401	364	5	2	3	21	10	11	21	10	11				786	411	375						
Mombarone				520	275	245	519	275	244	1		1	8	3	5	7	2	5	1	1		527	278	249						
Rilate				321	171	150	318	169	149	3	2	1	3	2	1	3	2	1				320	170	150						
Viatosto				552	284	268	550	282	268	2	2		2	2	1	2	1	1				553	284	269						
Valmanera				650	323	327	643	321	322	7	2	5	12	6	6	12	6	6				655	327	328						
Valmaggioro				453	252	201	451	251	200	2	1	1	4	4		4	4					451	251	200						
Valgera				598	310	288	597	309	288	1	1		4	4		4	4					601	313	288						
Valleversa				694	351	343	691	350	341	3	1	2										691	350	341						
Poggio				404	220	184	404	220	184				2	1	1	2	1	1				406	221	185						
Valfea				243	126	117	243	126	117				1	1	1	1	1	1				244	127	117						
Valterza				340	177	163	339	177	162	1		1	1	1	1	1	1	1				340	178	162						
Quarto Inferiore				1.124	568	556	1.120	567	553	4	1	3	46	19	27	46	19	27				1.166	586	580						
Quarto Superiore				750	363	387	747	362	385	3	1	2										747	362	385						
Valle Tanaro				1.275	640	635	1.265	633	632	10	7	3	10	6	4	10	6	4				1.275	639	636						
Montemarzo				868	435	433	865	434	431	3	1	2	6	5	1	6	5	1				871	439	432						
Variglie				862	470	392	861	470	391	1			13	5	8	13	5	8				874	475	399						
Serravalle d'Asti				791	417	374	790	417	373	1		1	5	2	3	5	2	3				795	419	376						
Sessant				1.126	568	558	1.120	565	555	6	3	3	20	10	10	20	10	10				1.140	575	565						
Castiglione d'Asti				879	443	436	869	438	431	10	5	5	9	5	4	9	5	4				878	443	435						
San Marzanotto				1.123	548	575	1.116	546	570	7	2	5	18	7	11	18	7	11				1.134	553	581						
Vagliero				334	181	153	323	174	149	11	7	4	1	1	1	1	1	1				324	175	149						
Montegrosso				372	196	176	372	196	176				4	1	3	4	1	3				376	197	179						
Stazione Portacomaro				539	265	274	537	264	273	2	1	1	6	4	2	6	4	2				543	268	275						
<b>BALDICHIERI D'ASTI</b>	178	955	134	1.276	631	645	1.251	621	630	25	10	15	40	22	18	40	22	18				1.291	643	648						
Baldichieri d'Asti				856	413	443	837	405	432	19	8	11	24	14	10	24	14	10				861	419	442						
Castellero				420	218	202	414	216	198	6	2	4	16	8	8	16	8	8				430	224	206						
<b>BELVÈGLIO</b>	141	535	155	830	406	424	814	397	417	16	9	7	29	12	17	21	7	14	8	5	3	848	409	484						
<b>BERZANO DI SAN PIETRO</b>	423	738	88	651	339	312	629	324	305	22	15	7	12	5	7	12	5	7				641	329	312						
<b>BRUNO</b>	211	919	104	956	476	480	944	472	472	12	4	8	48	23	25	42	17	25	6	6		992	496	497						
Bruno				312	156	156	304	154	150	8	2	6	16	7	9	14	5	9	2	2		320	161	159						
Aie				644	320	324	640	318	322	4	2	2	32	16	16	28	12	16	4	4		672	334	338						
<b>BUBBIO</b>	224	1.605	108	1.652	859	793	1.623	844	779</																					

Popolazione presente, temporaneamente assente e residente nei Comuni e nelle Frazioni di censimento al 21 aprile 1931-IX

(Circoscrizioni al 1° Aprile 1935 - XIII).

COMUNI E FRAZIONI DI CENSIMENTO	ALTIMETRIA m. s/m.	SUPERFICIE TERRITORIALE ha.	DENSITA' PER KM.2	POPOLAZIONE PRESENTE (DI FATTO)									POP. TEMPORANEAMENTE ASSENTE									POPOLAZIONE RESIDENTE (LEGALE)		
				In complesso			con dimora			In complesso			che si trovava			POPOLAZIONE RESIDENTE (LEGALE)								
							abituale			temporanea			in altri Co- muni del Regno			nelle Colonie e all'Estero								
				M	F		M	F		M	F		M	F		M	F		M	F		M	F	
1	2	3	4	5	6	7	8	9	10	11	12	13	14	15	16	17	18	19	20	21	22	23	24	25
CALOSSO	399	1.572	189	2.974	1.557	1.417	2.932	1.521	1.411	42	36	6	52	25	27	52	25	27	—	—	—	2.984	1.546	1.438
Calosso				940	483	457	925	470	455	15	13	2	19	13	6	19	13	6	—	—	—	944	483	461
Sant'Anna				595	318	277	588	311	277	7	7	—	6	4	2	6	4	2	—	—	—	594	315	279
Santissima Trinità				328	175	153	324	171	153	4	4	—	4	2	2	4	2	2	—	—	—	328	173	155
San Siro				718	371	347	711	367	344	7	4	3	18	6	12	18	6	12	—	—	—	729	373	356
Rodotiglia				393	210	183	384	202	182	9	8	1	5	—	5	5	—	5	—	—	—	389	202	187
CAMERANO CASASCO	300	669	157	1.048	510	538	1.033	504	529	15	6	9	14	9	5	14	9	5	—	—	—	1.047	513	534
Camerano Casasco				538	262	276	523	256	267	15	6	9	11	7	4	11	7	4	—	—	—	534	263	271
Madonna				317	154	163	317	154	163	—	—	—	1	—	1	1	—	1	—	—	—	318	154	164
Serra Casasco				193	94	99	193	94	99	—	—	—	2	2	—	2	2	—	—	—	—	195	96	99
CANELLI	165	2.358	315	7.419	3.761	3.658	7.245	3.647	3.598	174	114	60	330	162	168	293	140	153	37	22	15	7.575	3.809	3.766
Canelli				3.423	1.614	1.809	3.317	1.555	1.762	106	59	47	184	104	80	160	89	71	24	15	9	3.501	1.659	1.842
Codevilla				389	196	193	384	195	189	5	1	4	21	8	13	16	7	9	5	1	4	405	203	202
Marmo				594	333	261	593	332	261	1	1	—	19	10	9	17	8	9	2	2	—	612	342	270
Fello				535	280	255	531	278	253	4	2	2	25	8	17	23	6	17	2	2	—	556	286	270
Sorla				522	257	265	517	255	262	5	2	3	15	4	11	14	4	10	1	—	—	532	259	273
Dofa				302	165	137	301	164	137	1	—	—	7	1	6	7	1	6	—	—	—	308	165	143
Villanova				490	255	235	489	255	234	1	—	—	28	13	15	26	12	14	2	1	1	517	268	249
Sant'Antonio				1.164	661	503	1.113	613	500	51	48	3	31	14	17	30	13	17	1	1	—	1.144	627	517
CASORZO	292	1.259	147	1.855	916	939	1840	907	933	15	9	6	50	20	30	48	18	30	2	2	—	1.890	927	963
CASSINASCO	447	1.190	109	1.298	683	615	1.251	646	605	47	37	10	56	28	28	41	22	19	15	6	9	1.307	674	638
CASTAGNOLE LANZE	271	2.549	206	5.246	2.600	2.646	5.195	2.572	2.623	51	28	23	144	78	66	142	76	66	2	2	—	5.339	2.650	2.689
Castagnole Lanze				1.742	821	921	1.736	820	916	6	1	5	67	36	31	67	36	31	—	—	—	1.803	856	947
Coazzolo				576	293	283	572	292	280	4	1	3	17	12	5	17	12	5	—	—	—	589	304	285
Annunziata				570	288	282	560	282	278	10	6	4	10	6	4	10	6	4	—	—	—	570	288	282
Carosli				208	110	98	201	104	97	7	6	1	6	2	4	6	2	4	—	—	—	207	106	101
San Grato				274	145	129	272	144	128	2	1	1	3	3	3	3	3	—	—	—	—	275	147	128
Santa Maria				727	374	353	722	370	352	5	4	1	18	8	10	18	8	10	—	—	—	740	378	362
Valle Tanaro				276	138	138	275	138	137	1	—	—	11	5	6	9	3	6	2	2	—	286	143	143
Olmo				505	246	259	494	241	253	11	5	6	4	1	3	4	1	3	—	—	—	498	242	256
Farnere				368	185	183	363	181	182	5	4	1	8	5	3	8	5	3	—	—	—	371	186	185
CASTAGNOLE MONFERRATO	229	1.726	144	2.477	1.253	1.224	2.413	1.214	1.199	64	39	25	74	35	39	70	33	37	4	2	2	2.487	1.249	1.238
CASTEL BOGLIONE	275	1.202	129	1.547	815	732	1.517	796	721	30	19	11	49	19	30	49	19	30	—	—	—	1.566	815	751
CASTELL'ALFERO	235	1.997	138	2.765	1.388	1.377	2.723	1.357	1.366	42	31	11	32	18	19	32	18	19	—	—	—	2.755	1.370	1.385
Castell'Alfero				2.004	1.002	1.002	1.970	978	992	34	24	10	26	10	16	26	10	16	—	—	—	1.996	988	1.008
Callianetto				761	386	375	753	379	374	8	7	1	6	3	3	6	3	3	—	—	—	759	382	377
CASTELLETTO MOLINA	227	300	157	471	251	220	471	251	220	—	—	—	11	3	8	11	3	8	—	—	—	482	254	228
CASTELLO DI ANNONE	112	2.316	101	2.330	1.130	1.200	2.253	1.092	1.161	77	38	39	125	61	64	125	61	64	—	—	—	2.378	1.153	1.225
Castello di Annone				1.269	580	589	1.229	565	664	40	15	25	71	36	35	71	36	35	—	—	—	1.300	601	699
Monfallito				352	191	161	338	181	157	14	10	4	21	11	10	21	11	10	—	—	—	359	192	167
Bordonì				136	69	67	132	67	65	4	2	2	14	5	9	14	5	9	—	—	—	146	72	74
Poggio				214	110	104	206	106	100	8	4	4	2	—	2	2	—	2	—	—	—	208	106	102
Crocetta				359	180	179	348	173	175	11	7	4	17	9	8	17	9	8	—	—	—	365	182	183
CASTELNUOVO BELBO	122	943	197	1.859	943	916	1.844	936	908	15	7	8	20	10	10	20	10	10	—	—	—	1.864	946	918
CASTELNUOVO CALCEA	246	800	235	1.880	919	961	1.853	902	951	27	17	10	44	18	26	44	18	26	—	—	—	1.897	920	977
CASTELNUOVO DON BOSCO	306	2.605	144	3.760	1.906	1.854	3.726	1.885	1.841	34	21	13	46	29	17	45	28	17	1	1	—	3.772	1.914	1.858
Castelnuovo Don Bosco				1.700	804	896	1.680	791	889	20	13	7	27	19	8	26	18	8	1	1	—	1.707	810	897
Moriadolo				427	235	192	426	234	192	1	1	—	6	2	4	6	2	4	—	—	—	432	236	196
Bardella				306	169	137	302	167	135	4	2	2	5	3	2	5	3	2	—	—	—	307	170	137
Neivissano				171	88	83	171	88	83	—	—	—	2	2	2	2	2	—	—	—	—	173	90	83
Ranello				258	130	128	257	130	127	1	—	—	1	5	3	2	5	3	2	—	—	262	133	129
Pino d'Asti				483	256	227	478	252	226	5	4	1	1	—	1	1	—	1	—	—	—	479	252	227
Mondònto				415	224	191	412	223	189	3	1	2	—	—	—	—	—	—	—	—	—	412	223	189
CASTEL ROCCHERO	414	572	142	815	388	427	794	376	418	21	12	9	30	13	17	30	13	17	—	—	—	824	389	435
CELLARENGO	321	1.081	65	703	368	335	680	350	330	23	18	5	41	21	20	41	21	20	—	—	—	721	371	350
Cellarengo				513	265	248	500	256	244	13	9	4	32	16	16	32	16	16	—	—	—	532	272	260
Menabò				190	103	87	180	94	86	10	9	1	9	5	4	9	5	4	—	—	—	189	99	90
CELLE ENOMONDO	234	551	154	846	415	431	826	408	418	20	7	13	32	19	13	32	19	13	—	—	—	858	427	431
Celle Enomondo				707	347	360	689	341	348	18	6	12	28	16	12	28	16	12	—	—	—	717	357	360
Merlazza				139	68	71	137	67	70	2	1	1	4	3	1	4	3	1	—	—	—	141	70	71
CERRO TANARO	105	469	188	883	431	452	869	427	442	14	4	10	3	1	2	2	—	2	1	1	—	872	423	444
CÈSSOLE	345	1.208	109	1.318	685	633	1.286	664	622	32	21	11	43	18	25	43	18	25	—	—	—	1.329	682	647
CHIUSANO D'ASTI	261	248	178	442	218	224	429	210	219	13	8	5	13	4	9	13	4	9						

Popolazione presente, temporaneamente assente e residente nei Comuni e nelle Frazioni di censimento al 21 aprile 1931-IX

(Circostrizioni al 1° Aprile 1935 - XIII)

COMUNI E FRAZIONI DI CENSIMENTO	ALTEZZA m. s/m.	SUPERFICIE TERRITORIALE ha.	DENSITA' PER KM.2	POPOLAZIONE PRESENTE (DI FATTO)									POP. TEMPORANEAMENTE ASSENTE									POPOLAZIONE RESIDENTE (LEGALE)		
				In complesso			con dimora			In complesso			che si trovava			POPOLAZIONE RESIDENTE (LEGALE)								
							abituale			temporanea			in altri Comuni del Regno			nelle Colonie e all'Estero								
				M	F		M	F		M	F		M	F		M	F		M	F		M	F	
COCOCONATO	452	2.769	115	3.179	1.612	1.567	3.109	1.575	1.534	70	37	33	130	52	78	129	52	77	1	1	1	3.230	1.627	1.612
Cocconato				1.792	905	887	1.747	880	867	45	25	20	86	40	46	85	40	45	1	1	1	1.833	920	913
Vastapaglia				114	61	53	114	61	53				3	1	2	3	1	2				117	62	55
Gesso				64	30	34	63	29	34	1	1											63	29	34
Bauchieri				110	65	45	106	62	44	4	3	1	4	3	1	4	3	1				110	65	45
Rovino				192	106	86	192	106	86													192	106	86
Maroero				102	57	45	101	56	45	1	1		5	1	4	5	1	4				102	57	45
Thou				366	191	175	354	181	173	12	10	2	14	5	9	14	5	9				368	186	182
Cocconito				158	86	72	156	86	70	2	2		4	1	3	4	1	3				160	87	73
Moransengo				490	250	240	483	249	234	7	6	1	19	3	16	19	3	16				502	252	250
Tonengo				373	180	193	369	179	190	4	1	3	7	3	4	7	3	4				376	182	194
CORTANZE	299	446	144	644	320	324	633	311	322	11	9	2	20	11	9	20	11	9				653	322	331
CORTAZZONE	227	1.037	184	1.386	694	692	1.363	678	685	23	16	7	50	30	20	50	30	20				1.413	708	705
CORTIGLIONE	211	843	128	1.079	531	548	1.073	529	544	6	2	4	40	18	22	39	18	21	1	1	1	1.113	547	566
COSSOMBRATO	305	533	164	873	444	429	859	440	419	14	4	10	17	8	9	16	8	8	1	1	1	876	448	428
Cossombrato				403	208	195	395	206	189	8	2	6	9	6	3	9	6	3				404	212	192
Madonna				470	236	234	464	234	230	6	2	4	8	2	6	7	2	5	1	1	1	472	236	236
COSTIGLIOLE D'ASTI	242	3.686	211	7.778	3.942	3.836	7.731	3.914	3.817	47	28	19	94	62	32	91	59	32	3	3		7.825	3.976	3.849
Costigliole d'Asti				703	304	299	695	302	293	8	2	6	18	13	5	15	10	5	3	3		713	315	298
Recinto				590	304	286	580	296	284	10	8	2	12	7	5	12	7	5				592	303	289
San Carlo				456	248	208	454	246	208	2	2											454	246	208
San Michele				700	364	336	699	363	336	1	1		8	8		8	8					707	371	336
Pasquana				117	70	47	117	70	47				2	2		2	2					119	72	47
Burlo				222	121	101	221	120	101	1	1		10	8	2	10	8	2				231	128	103
Blonzo				624	321	303	621	318	303	3	3		3	2	1	3	2	1				624	320	304
Boglietto				521	264	257	518	262	256	3	2	1	7	2	5	7	2	5				525	264	261
Convento Tinella				213	107	106	211	105	106	2	2											211	105	106
Loreto				612	294	318	608	293	315	4	1	3	7	5	2	7	5	2				615	298	317
Annunziata				754	369	385	751	368	383	3	1	2	3	3		3	3					754	371	383
Sant'Anna				800	410	390	797	408	399	3	2	1	9	3	6	9	3	6				806	417	395
Santa Margherita				652	341	341	651	341	340	1	1		1	9	6	3	9	6	3			660	347	313
Motta				814	425	389	808	422	386	6	3	3	6	3	3	6	3	3				814	425	389
CUNICO	257	636	141	964	469	495	960	467	493	4	2	2	32	14	18	31	13	18	1	1		992	481	511
Cunico				811	390	421	807	388	419	4	2	2	26	13	13	25	12	13	1	1		833	401	432
Vallera				153	79	74	153	79	74				6	1	5	6	1	5				159	80	79
DUSINO SAN MICHELE	264	1.240	110	1.358	648	710	1.307	619	688	51	29	22	36	14	22	35	13	22	1	1		1.343	633	710
Dusino				827	401	426	798	384	414	29	17	12	25	12	13	24	11	13	1	1		823	396	427
San Michele d'Asti				531	247	284	509	235	274	22	12	10	11	2	9	11	2	9				520	237	283
FERRERE	262	1.360	144	1.962	1.006	956	1.928	986	942	34	20	14	108	48	60	105	46	59	3	2	1	2086	1.034	1.002
Ferrere				326	154	172	315	145	170	11	9	2	18	6	12	18	6	12				333	151	182
San Defendente				281	147	134	272	142	130	9	5	4	25	15	10	25	15	10				297	157	140
San Giuseppe				381	194	187	378	192	186	3	2	1	14	8	6	14	8	6				392	200	192
San Secondo				320	177	143	314	174	140	6	3	3	16	7	9	13	5	8	3	2	1	330	181	149
Sant'Antonio				228	115	113	226	114	112	2	1	1	11	1	10	11	1	10				237	115	122
San Rocco				244	126	118	242	126	116	2	2		17	8	9	17	8	9				259	134	125
San Grato				182	93	89	181	93	88	1	1		7	3	4	7	3	4				188	96	92
FONTANILE	276	801	147	1.181	594	587	1.175	593	582	6	1	5	34	14	20	34	14	20				1.209	607	602
FRINCO	200	728	190	1.382	691	691	1.363	684	679	19	7	12	29	15	14	28	14	14	1	1		1.392	699	698
Frinco				720	359	361	703	353	350	17	6	11	21	12	9	21	12	9				724	365	359
San Defendente				312	152	160	311	152	159	1	1		3	1	2	3	1	2				314	153	161
Brio Rampone e Morra				350	180	170	349	179	170	1	1		5	2	3	5	2	3				354	181	173
GRANA	259	603	260	1.565	768	797	1.560	764	796	5	4	1	45	17	28	45	17	28				1.605	781	824
GRAZZANO MONFERRATO	299	1.044	155	1.619	830	789	1.608	822	786	11	8	3	68	28	40	66	27	39	2	1	1	1.676	850	826
INCISA SCAPACCINO	130	2.085	142	2.971	1471	1.500	2.960	1.464	1.496	11	7	4	78	37	41	74	33	41	4	4		3.038	1.501	1.537
Madonna				1.435	697	738	1.428	693	735	7	4	3	32	14	18	30	12	18	2	2		1.460	707	753
Ghiare				284	139	145	281	137	144	3	2	1	12	6	6	10	4	6	2	2		293	143	150
Villa				582	293	289	582	293	289				28	13	15	28	13	15				610	306	304
Impero				954	481	473	950	478	472	4	3	1	18	10	8	16	8	8	2	2		968	488	480
ISOLA D'ASTI (1)	135	1.361	189	2.608	1.326	1.282	2.530	1.277	1.253	78	49	29	84	37	47	82	35	47	2	2		2.614	1.314	1.300
Isola d'Asti				643	333	310	618	320	298															

Popolazione presente, temporaneamente assente e residente nei Comuni e nelle Frazioni di censimento  
 al 21 aprile 1931-IX  
 (Circostrizioni al 1° Aprile 1935 - XIII)

COMUNI E FRAZIONI DI CENSIMENTO	ALTIMETRIA m. s/m.	SUPERFICIE TERRITORIALE ha.	DENSITA' PER KM.2	POPOLAZIONE PRESENTE (DI FATTO)									POP. TEMPORANEAMENTE ASSENTE									POPOLAZIONE		
				In complesso									In complesso			che si trovava						RESIDENTE (LEGALE)		
				con dimora			abituale			temporanea			in altri Comuni del Regno			nelle Colonie e all'Estero								
				MF	M	F	MF	M	F	MF	M	F	MF	M	F	MF	M	F	MF	M	F	MF	M	F
1	2	3	4	5	6	7	8	9	10	11	12	13	14	15	16	17	18	19	20	21	22	23	24	25
MOMBERCELLI	205	1.420	232	3.289	1.635	1.654	3.270	1.625	1.645	19	10	9	162	82	80	131	61	70	31	21	10	3432	1.707	1.725
Mombercelli				1.575	759	816	1.556	749	807	19	10	9	91	48	43	67	33	34	24	15	9	1.047	797	850
La Piana				456	234	222	456	234	222				21	10	11	18	8	10	3	2	1	477	244	233
Laloli				315	154	161	315	154	161				4	3	1	3	2	1	1	1		319	157	162
Variala				453	233	220	453	233	220				13	8	5	11	6	5	2	2		466	241	225
Ronchi				490	255	235	490	255	235				33	13	20	32	12	20	1	1		523	268	255
Tocco				309	159	150	309	159	150				10	3	7	9	2	7	1	1		319	162	157
MONALE	200	1.413	112	1.583	792	791	1.570	785	785	13	7	6	42	20	22	42	20	22				1.612	805	807
Monale				802	400	402	791	393	398	11	7	4	26	10	16	26	10	16				817	403	414
Cortandone				565	287	278	564	287	277				14	9	5	14	9	5				578	296	282
San Carlo				216	105	111	215	105	110				2	1	1	2	1	1				217	106	111
MONASTERO BORMIDA	191	1.413	124	1.754	912	842	1.726	901	825	28	11	17	54	32	22	58	31	22	1	1		1.780	933	847
MONCALVO	305	1.766	246	4.340	2.028	2.314	4.068	1.938	2.130	272	88	184	160	72	88	152	67	85	8	5	3	4.228	2.010	2.218
Moncalvo				3.039	1.367	1.672	2.808	1.308	1.500	231	59	172	127	58	69	119	53	66	8	5	3	2.935	1.366	1.569
Santa Maria				301	145	156	286	131	155	15	14	1	12	3	9	12	3	9				298	134	164
Patro				269	140	129	265	137	128	4	3	1	2	1	1	2	1	1				267	138	129
Stazione				464	238	226	447	228	219	17	10	7	12	10	7	12	10	7				459	238	221
Castellino				267	136	131	262	134	128	5	2	3	7		7	7		7				269	134	135
MONUCCO TORINESE	403	1.436	98	1.407	762	645	1.325	698	627	82	64	18	48	19	29	48	19	29				1.373	717	656
Monucco Torinese				555	280	275	544	272	272	11	8	3	21	4	17	21	4	17				565	276	289
Borelli				118	66	52	112	63	49	6	3	3	2	2	2	2	2					114	65	49
Moglia Briano				130	78	52	118	69	49	12	9	3	2	1	1	2	1	1				120	70	50
Barbaso				229	125	104	206	108	98	23	17	6	11	5	6	11	5	6				217	113	104
Pogliano				73	46	27	69	42	27	4	4	1	1	1	1	1	1					70	43	27
San Giorgio				302	167	135	276	144	132	26	23	3	11	6	5	11	6	5				287	150	137
MONGARDINO	292	674	245	1.652	827	825	1.605	789	816	47	38	9	17	10	7	17	10	7				1.622	799	823
Mongardino				514	241	273	503	235	268	11	6	5	3	3		3	3					506	238	268
Aschieri				240	127	113	233	120	113	7	7		3	3		3	3					236	123	113
Serra d'Asti				266	142	124	257	134	123	9	8	1	1	1		1	1					258	135	123
San Pietro				345	176	169	340	171	169	5	5		7	2	5	7	2	5				347	173	174
Madonna				156	75	81	151	70	81	5	5		3	1	2	3	1	2				154	71	83
Valbochetto				131	66	65	121	59	62	10	7	3										121	59	62
MONTABONE	454	885	116	1.026	549	477	994	538	461	32	16	16	31	18	18	29	11	18	2	2		1.025	546	479
MONTAFIA	241	1.964	109	2.145	1.081	1.064	2.117	1.067	1.050	28	14	14	47	24	23	47	24	23				2.164	1.091	1.078
Montafia				1.262	630	632	1.249	623	626	13	7	6	37	21	16	37	21	16				1286	644	642
Capiglio				573	285	288	566	281	285	7	4	3	5	1	4	5	1	4				571	282	289
Bagnasco d'Asti				310	166	144	302	163	139	8	3	5	5	2	3	5	2	3				307	165	142
MONTALDO SCARAMPI	258	666	234	1.558	805	753	1.557	804	753	1	1		21	8	13	21	8	13				1.578	812	766
MONTESCHIARO D'ASTI	290	1.014	162	1.646	808	838	1.602	785	817	44	23	21	89	37	52	89	37	52				1.691	822	869
MONTEGROSSO D'ASTI	244	1.561	226	3.522	1.795	1.727	3.464	1.751	1.713	58	44	14	84	43	41	83	42	41	1	1		3.548	1.794	1.754
Montegrosso d'Asti				776	392	384	759	383	376	17	9	8	18	5	13	18	5	13				777	388	389
Valanzano				223	113	110	220	110	110	3	3		7	5	2	7	5	2				227	115	112
Valle				751	374	377	743	370	373	8	4	4	33	23	10	33	23	10				776	393	383
Bricco Monti				240	134	106	237	131	106	3	3		4	2	2	4	2	2				241	133	108
Tana				249	122	127	243	116	127	6	6		3	2	1	3	2	1				246	118	128
Vallumida				377	197	180	373	194	179	4	3	1	5	3	2	5	3	2				378	197	181
Santo Stefano				652	332	320	635	316	319	17	16	1	9	2	7	8	1	7	1	1		644	318	326
Boscogrande				254	131	123	254	131	123				5	1	4	5	1	4				259	132	127
MONTEMAGNO	260	1802	157	2.826	1.455	1.371	2.786	1.440	1.346	40	15	25	54	23	31	51	20	31	3	3		2.840	1.468	1.377
San Martino				1.972	992	980	1.945	982	963	27	10	17	37	15	22	34	12	22	3	3		1.982	997	985
Santo Stefano				735	401	334	726	398	328	9	6	15	7	8	15	7	8					741	405	356
San Carlo				119	62	57	115	60	55	4	2	2	2	1	1	2	1	1				117	61	56
MONTIGLIO	321	1.800	141	2.544	1.271	1.273	2.492	1.241	1.251	52	30	22	60	32	28	60	32	28				2.552	1.273	1.279
Montiglio				1.516	752	764	1.484	734	750	32	18	14	39	22	17	39	22	17				1.523	756	767
Montiglio Rocca				1.028	519	509	1.008	507	501	20	12	8	21	10	11	21	10	11				1.029	517	512
NIZZA MONFERRATO	137	3.041	300	9.138	4.240	4.898	8.828	4.179	4.649	310	61	249	222	135	87	218	134	84	4	1	3	9.050	4.314	4.736
Terzero Lanero				1.669	787	882	1.665	787	878	4		4	27	18	9	26	18	8	1			1.692	805	887
Terzero Calanandrona				1.269	588	681	1.244	579	665	25	9	16	52	38	14	52	38	14				1.296	617	679
Terzero Belmonte				1.765	663	1.102	1.521	624	897	244	39	205	50	30	20	49	29	20	1	1		1.571	654	917
San Sebastiano				905	431	474	897	428	469	8	3	5	41	24	17	40	24	16	1	1		938	452	486
Bricco				780	414	366	775	412	363	5	2	3	20	9	11	20	9	11				795	421	374
Sernella				741	331	410	733	331	402	8		8	6	3	6	3	6	3				739	334	405
Cerreto				79	43	36	79	43	36													79	43	36
San Michele				783	408	375	782	408	374	1		1	12	4	8	12	4	8				794	412	382
Collania				737	376	361	722	368	354	15	8	7	6	3	3	5	3	2	1	1		728	371	357
Villaita				410	199	211	410	199	211				8	6	2	8	6	2				418	205	213
OLMO GENTILE	615	640	61	392																				



Popolazione presente, temporaneamente assente e residente nei Comuni e nelle Frazioni di censimento  
al 21 aprile 1931-IX

(Circostrizioni al 1° aprile 1935 - XIII).

COMUNI E FRAZIONI DI CENSIMENTO	ALTIMETRIA m. s/m.	SUPERFICIE TERRITORIALE ha.	DENSITA' PER KM.2	POPOLAZIONE PRESENTE (DI FATTO)									POP. TEMPORANEAMENTE ASSENTE									POPOLAZIONE RESIDENTE (LEGALE)		
				In complesso			con dimora						In complesso			che si trovava								
							abituale			temporanea						in altri Comuni del Regno			nelle Colonie e all'Estero					
				M	F	F	M	F	F	M	F	F	M	F	F	M	F	F	M	F	F	M	F	F
PIEA	260	889	130	1.156	606	550	1.134	599	535	22	7	15	22	9	13	21	9	12	1	—	1	1.156	608	548
PIOVA	330	1.478	121	1.783	915	868	1.760	906	854	23	9	14	146	63	83	102	42	60	44	21	23	1.906	969	937
Piova				1.014	506	508	992	498	494	22	8	14	75	29	46	53	20	33	22	9	13	1.047	527	540
Cerreto d'Asti				582	310	272	582	310	272	—	—	—	57	26	31	39	17	22	18	9	9	639	336	303
Castelvero d'Asti				187	99	88	186	98	88	1	1	—	14	8	6	10	5	5	4	3	1	200	106	94
PORTACOMARO	235	1.094	222	2.429	1.207	1.222	2.421	1.204	1.217	8	3	5	48	29	19	45	26	19	3	3	—	2.469	1.233	1.236
Portacomaro				1.859	918	941	1.851	915	936	8	3	5	43	25	18	40	22	18	3	3	—	1.894	940	954
Mighandolo				570	289	281	570	289	281	—	—	—	5	4	1	5	4	1	—	—	—	575	293	282
QUARANTI	273	296	163	481	253	228	474	249	225	7	4	3	33	12	21	33	12	21	—	—	—	507	261	246
REFRANCORE	173	1.103	207	2.286	1.134	1.152	2.228	1.103	1.125	58	31	27	54	24	30	54	24	30	—	—	—	2.282	1.127	1.155
Refrancore				1.054	494	560	1.017	474	543	37	20	17	30	12	18	30	12	18	—	—	—	1.047	486	501
Cascinali				1.232	640	592	1.211	629	582	21	11	10	24	12	12	24	12	12	—	—	—	1.235	641	594
REVIGLIASCO D'ASTI	203	894	135	1.207	624	583	1.181	600	581	26	24	2	26	17	9	24	15	9	2	2	—	1.207	617	590
Revigliasco d'Asti				573	291	282	567	286	281	6	5	1	13	5	8	12	4	8	1	1	—	580	291	289
Bricco Boschiero				474	236	238	461	224	237	13	12	1	6	5	1	5	4	1	1	1	—	467	229	238
Bricco Castelletto				160	97	63	153	90	63	7	7	—	7	7	—	7	7	—	—	—	—	160	97	63
ROBELLA	415	1.216	92	1.119	583	536	1.110	580	580	9	3	6	53	17	36	53	17	36	—	—	—	1.163	597	566
Robella				501	260	241	493	236	236	8	3	5	28	11	17	28	11	17	—	—	—	521	268	253
Cortiglione				618	323	295	617	323	294	1	—	1	25	6	19	25	6	19	—	—	—	642	329	313
ROCCA D'ARAZZO	195	1.913	150	2.863	1.404	1.459	2.840	1.392	1.448	23	12	11	64	33	31	59	28	31	5	5	—	2.904	1.425	1.479
Rocca d'Arazzo				930	462	468	910	451	459	20	11	9	26	16	10	23	13	10	3	3	—	936	467	469
Azzano d'Asti				606	302	304	605	302	303	1	—	1	8	2	6	8	2	6	—	—	—	613	304	309
Santa Caterina				622	303	319	622	303	319	—	—	—	8	2	6	8	2	6	—	—	—	630	305	325
San Carlo				419	203	216	418	202	216	1	1	—	10	7	3	10	7	3	—	—	—	428	209	219
Sant'Anna				286	134	152	285	134	151	1	—	1	12	6	6	10	4	6	2	2	—	297	140	157
ROCCAVERANO	759	2.894	73	2.107	1.082	1.025	2.084	1.069	1.015	23	13	10	52	25	27	49	24	25	3	1	2	2.136	1.094	1.042
Roccaverano				915	477	438	900	470	430	15	7	8	25	12	13	25	12	13	—	—	—	945	482	443
Garbavoll				433	211	222	429	207	222	4	4	—	16	8	8	14	7	7	2	1	1	445	215	230
San Gerolamo				759	394	365	755	392	363	4	2	2	11	5	6	10	5	5	1	—	1	766	397	369
ROCCHETTA PALAFA	423	783	133	1.042	542	500	1.040	541	499	2	1	1	18	9	9	18	9	9	—	—	—	1.058	550	508
Rocchetta Palafra				480	246	234	479	245	234	1	1	—	14	7	7	14	7	7	—	—	—	493	252	241
Paniola				190	95	95	189	95	94	1	—	1	1	1	1	1	1	1	—	—	—	190	96	94
Fleisa				162	86	76	162	86	76	—	—	—	3	1	2	3	1	2	—	—	—	165	87	78
Marenco				210	115	95	210	115	95	—	—	—	—	—	—	—	—	—	—	—	—	210	115	95
ROCCHETTANARO	107	1.608	172	2.763	1.343	1.420	2.732	1.327	1.405	31	16	15	69	25	44	67	23	44	2	2	—	2.801	1.362	1.440
Rocchetta Tanaro				1.890	924	966	1.871	914	957	19	10	9	49	18	31	47	16	31	2	2	—	1.920	932	988
Cornalea				361	165	196	360	165	195	1	—	1	9	4	5	9	4	5	—	—	—	369	169	200
Sant'Emiliano				182	91	91	180	90	90	2	1	1	3	1	2	3	1	2	—	—	—	183	91	92
Possavina				330	163	167	321	158	163	9	5	4	8	2	6	8	2	6	—	—	—	329	160	169
SAN DAMIANO D'ASTI	179	4.802	184	8.337	4.393	4.444	8.751	4.348	4.403	86	45	41	236	105	131	230	102	128	6	3	3	8.987	4.453	4.534
San Damiano d'Asti				2.700	1.184	1.156	2.667	1.174	1.193	33	10	23	123	59	64	120	57	63	3	2	1	2.790	1.233	1.557
Stizza				194	112	82	194	112	82	—	—	—	—	—	—	—	—	—	—	—	—	194	112	82
Lavezzole				340	185	155	338	183	155	2	2	—	6	2	4	5	2	3	1	—	1	344	185	159
San Luigi				271	142	129	269	140	129	2	2	—	8	2	6	8	2	6	—	—	—	277	142	135
Ripalda				242	112	130	240	110	130	2	2	—	3	1	2	3	1	2	—	—	—	243	111	132
Serra del Costa				126	63	63	125	62	63	1	1	—	7	5	2	7	5	2	—	—	—	132	67	65
Valdoisa				261	140	121	256	137	119	5	3	2	9	6	3	9	6	3	—	—	—	265	143	122
Torrazzo				318	172	146	314	169	145	4	3	1	13	4	9	13	4	9	—	—	—	327	173	154
Valmolina				303	156	147	300	153	147	3	3	—	1	1	1	1	1	1	—	—	—	301	153	145
Vascagliana				557	301	256	555	299	256	2	2	—	3	1	2	2	2	2	1	1	—	558	300	258
Gozzano				797	416	381	783	407	376	14	9	5	41	15	26	41	15	26	—	—	—	824	422	402
Verzeglio				194	102	92	192	101	91	2	1	1	2	1	1	2	1	1	—	—	—	194	102	92
San Pietro				806	413	392	805	413	392	1	—	1	13	6	7	12	6	6	1	1	—	818	419	399
San Giulio				775	405	370	768	403	365	7	2	5	1	1	1	1	1	1	—	—	—	769	403	366
San Grato				265	140	125	260	137	123	5	3	2	5	2	3	5	2	3	—	—	—	265	139	126
San Giacomo				379	198	181	376	196	180	3	2	1	1	1	1	1	1	1	—	—	—	377	197	180
Martinetta				309	152	157	309	152	157	—	—	—	—	—	—	—	—	—	—	—	—	309	152	157
SAN GIORGIO SCARAMPI	635	685	61	417																				



*Popolazione presente, temporaneamente assente e residente nei Comuni e nelle Frazioni di censimento  
al 21 aprile 1931-IX*

*(Circoscrizioni al 1° Aprile 1935 - XIII).*

COMUNI E FRAZIONI DI CENSIMENTO	ALTIMETRIA m. s/m.	SUPERFICIE TERRITORIALE ha.	DENSITÀ PER KM.²	POPOLAZIONE PRESENTE (DI FATTO)									POP. TEMPORANEAMENTE ASSENTE									POPOLAZIONE		
				In complesso			con dimora						In complesso			che si trovava						RESIDENTE (LEGALE)		
							abituale			temporanea						in altri Comuni del Regno			nelle Colonie e all'Estero					
				M	F	F	M	F	F	M	F	F	M	F	F	M	F	F	M	F	F	M	F	F
1	2	3	4	5	6	7	8	9	10	11	12	13	14	15	16	17	18	19	20	21	22	23	24	25
SCURZOLENCO . . . . .	258	531	257	1.367	692	675	1.352	680	672	15	12	3	16	11	5	16	11	5	—	—	—	1.368	691	677
SEROLE . . . . .	588	1.203*	48	575	298	277	563	289	274	12	9	3	25	10	15	25	10	15	—	—	—	588	299	289
Serole . . . . .				284	152	132	278	147	131	6	5	1	8	5	3	8	5	3	—	—	—	286	152	134
Brallo . . . . .				291	146	145	285	142	143	6	4	2	17	5	12	17	5	12	—	—	—	302	147	155
SESSAME . . . . .	325	888*	95	840	455	385	811	438	373	29	17	12	44	21	23	36	15	21	8	6	2	855	459	396
SETTIME . . . . .	255	668	135	900	455	445	898	454	444	2	1	1	48	28	20	48	28	20	—	—	—	946	482	464
Settime . . . . .				125	61	64	125	61	64	—	—	—	10	5	5	10	5	5	—	—	—	135	66	69
San Carlo . . . . .				338	167	171	337	167	170	1	—	—	18	10	8	18	10	8	—	—	—	355	177	178
Castello-Meridiana . . . . .				191	103	88	191	103	88	—	—	—	7	5	2	7	5	2	—	—	—	198	108	90
Sant'Antonio . . . . .				246	124	122	245	123	122	1	1	—	13	8	5	13	8	5	—	—	—	258	131	127
SÒGLIO . . . . .	291	350	109	382	201	181	380	200	180	2	1	1	6	4	2	6	4	2	—	—	—	386	204	182
Sòglio . . . . .				322	163	159	320	162	158	2	1	1	6	4	2	6	4	2	—	—	—	326	166	160
Vadonia . . . . .				60	38	22	60	38	22	—	—	—	—	—	—	—	—	—	—	—	—	60	38	22
TIGLIOLE D'ASTI . . . . .	239	1.611	170	2.743	1.321	1.422	2.710	1.303	1.407	33	18	15	79	50	29	79	50	29	—	—	—	2.789	1.353	1.436
Tigliole d'Asti . . . . .				652	322	330	627	306	321	25	16	9	10	13	8	21	13	8	—	—	—	648	319	329
San Carlo . . . . .				582	281	301	580	281	299	2	—	—	2	17	10	7	17	10	7	—	—	597	291	306
Valperosa . . . . .				370	178	192	368	177	191	2	1	1	10	5	5	10	5	5	—	—	—	378	182	196
Poccola . . . . .				379	180	199	378	179	199	1	1	—	4	3	1	4	3	1	—	—	—	382	182	200
Pratomorone . . . . .				760	360	400	757	360	397	3	—	3	27	19	8	27	19	8	—	—	—	784	379	405
TONCO . . . . .	271	1.181	146	1.719	861	858	1.664	829	835	55	32	23	49	24	25	46	21	25	3	3	—	1.713	853	860
VÀGLIO SERRA . . . . .	278	464	133	619	313	306	603	301	302	16	12	4	17	11	6	17	11	6	—	—	—	620	312	308
VALFENERA . . . . .	282	2.223	104	2.323	1.135	1.188	2.267	1.085	1.182	56	50	6	48	32	16	48	32	16	—	—	—	2.315	1.117	1.198
Valfenera . . . . .				1.027	454	573	1.008	438	570	19	16	3	28	16	12	28	16	12	—	—	—	1.036	454	582
Villata . . . . .				587	311	276	579	305	274	8	6	2	10	8	2	10	8	2	—	—	—	589	313	276
San Sebastiano . . . . .				273	132	141	271	130	141	2	2	—	7	6	1	7	6	1	—	—	—	278	136	142
Bricco Visconti . . . . .				120	62	58	117	59	58	3	3	—	—	—	—	—	—	—	—	—	—	117	59	58
Piana . . . . .				316	176	140	292	153	139	24	23	1	3	2	1	3	2	1	—	—	—	295	155	140
VÈSIME . . . . .	225	1.223*	128	1.569	817	752	1.551	806	745	18	11	7	39	40	49	39	39	47	3	1	2	1.640	846	794
VIALE . . . . .	261	305	168	662	337	325	655	332	323	7	5	2	33	21	12	32	20	12	1	1	—	688	353	335
VIARIGI . . . . .	252	1.367	182	2.492	1.250	1.242	2.460	1.237	1.223	32	13	19	65	32	33	63	30	33	2	2	—	2.525	1.269	1.256
Viarigi . . . . .				1.814	908	906	1.797	902	895	17	6	11	54	25	29	52	23	29	2	2	—	1.851	927	924
Pergatti . . . . .				385	202	183	382	201	181	3	1	2	5	3	2	5	3	2	—	—	—	387	204	183
Accorneri . . . . .				678	342	336	663	335	328	15	7	8	11	7	4	11	7	4	—	—	—	674	342	332
VIGLIANO D'ASTI . . . . .	279	660	203	1.354	683	671	1.324	663	661	30	20	10	16	7	9	16	7	9	—	—	—	1.340	670	670
Vigliano d'Asti . . . . .				355	170	185	346	164	182	9	6	3	6	4	2	6	4	2	—	—	—	352	168	184
Sabbionera . . . . .				260	138	122	255	134	121	5	4	1	5	4	1	—	—	—	—	—	—	255	134	121
Valmontasca . . . . .				284	144	140	279	140	139	5	4	1	3	1	2	3	1	2	—	—	—	282	141	141
Ramello . . . . .				143	74	69	140	71	69	3	3	—	6	2	4	6	2	4	—	—	—	146	73	73
Tiglione . . . . .				312	157	155	304	154	150	8	3	5	1	—	1	1	—	1	—	—	—	305	154	151
VILLA CORSIONE . . . . .	287	1.117	131	1.463	739	724	1.445	730	715	18	9	9	30	13	17	30	13	17	—	—	—	1.475	743	732
Villa San Secondo . . . . .				616	313	303	603	307	296	13	6	7	17	9	8	17	9	8	—	—	—	620	316	304
Corsione . . . . .				554	276	278	551	274	277	3	2	1	11	4	7	11	4	7	—	—	—	562	278	284
Val Barrera . . . . .				293	150	143	291	149	142	2	1	1	2	—	2	2	—	2	—	—	—	293	149	144
VILLAFRANCA D'ASTI . . . . .	190	3.325	130	4.323	2.191	2.132	4.271	2.159	2.112	52	32	20	115	70	45	113	70	43	2	—	2	4.386	2.229	2.157
Villafranca d'Asti . . . . .				2.085	1.030	1.055	2.053	1.010	1.043	32	20	12	66	42	24	64	42	22	2	—	2	2.119	1.052	1.067
Cantarana . . . . .				890	453	437	886	451	435	4	2	2	14	7	7	14	7	7	—	—	—	900	458	442
Maretto . . . . .				592	313	279	590	312	278	2	1	1	12	5	7	12	5	7	—	—	—	602	317	285
Roatto . . . . .				756	395	361	742	386	355	14	9	5	23	16	7	23	16	7	—	—	—	765	402	363
VILLANUOVA D'ASTI . . . . .	260	4.214	71	2.978	1.465	1.513	2.883	1.396	1.487	95	69	26	53	27	26	52	26	26	1	1	—	2.986	1.423	1.513
Villanuova d'Asti . . . . .				2.398	1.171	1.227	2.318	1.112	1.206	80	59	21	42	18	24	41	17	24	1	1	—	2.360	1.139	1.230
Savi . . . . .				580	294	286	565	284	281	15	10	5	11	9	2	11	9	2	—	—	—	576	293	283
VINCHIO . . . . .	269	931	182	1.692	849	843	1.687	844	843	5	5	—	175	102	73	140	73	67	35	29	6	1.862	946	916
Vinchio . . . . .				1.301	649	652	1.299	647	652	2	2	—	145	81	64	117	58	59	28	23	5	1.444	728	716
Noche . . . . .				391	200	191	388	197	191	3	3	—	30	21	9	23	15	8	7	6	1	418	218	200
<b>TOTALE PROVINCIA . . . . .</b>	<b>—</b>	<b>151.161</b>	<b>167</b>	<b>253.216</b>																				

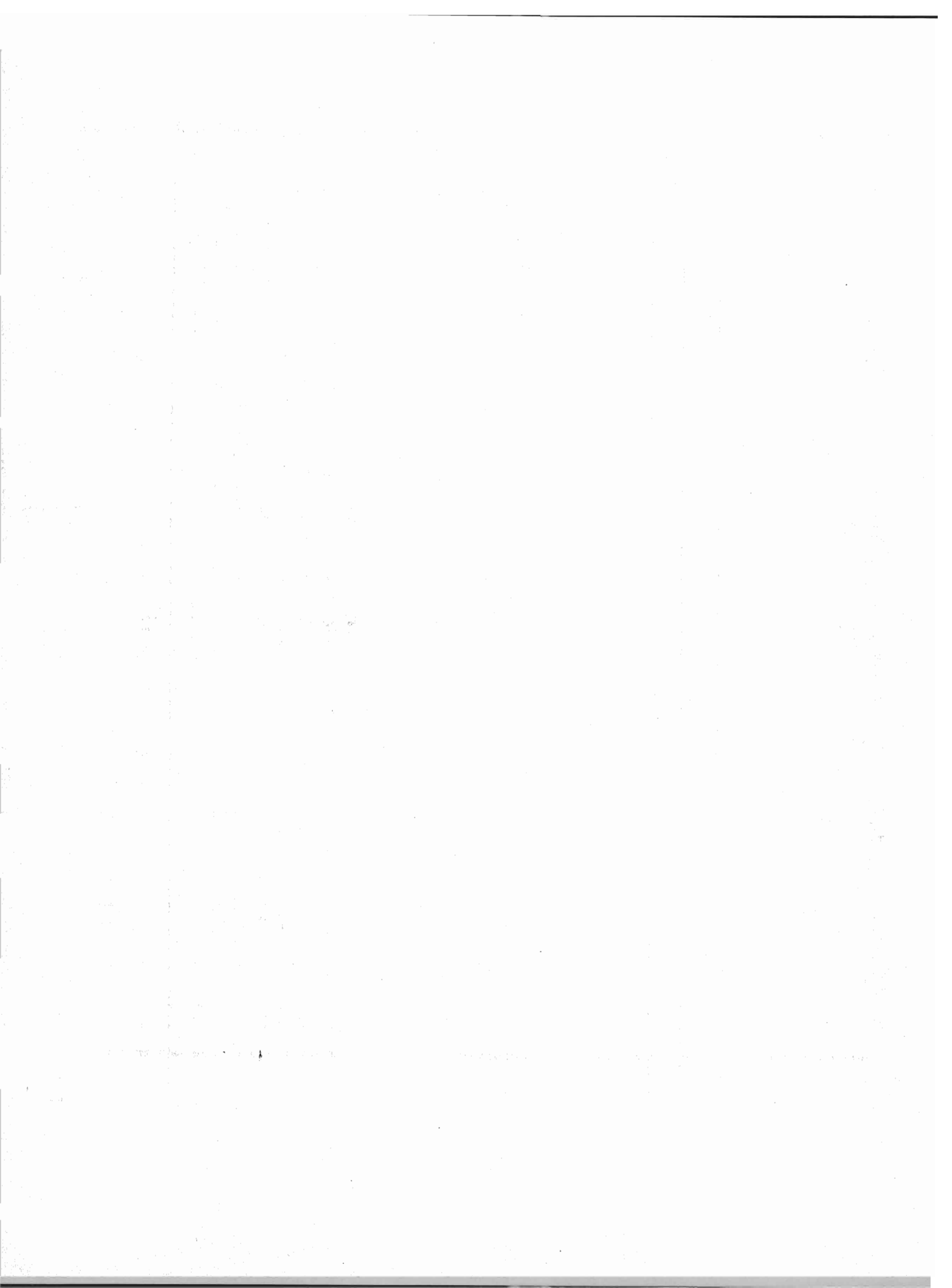

# TAVOLE



## AVVERTENZE ALLE TAVOLE

**1. Circostrizioni territoriali e tavole.** — Le circostrizioni prese in considerazione — specificate nell'apposita colonna « circostrizioni » o nella testata delle diverse tavole — sono le seguenti :

1. — Tutti i Comuni della Provincia.
2. — Comuni con un centro di almeno 10.000 abitanti (Asti).
3. — Comune capoluogo di Provincia.
4. — Comuni capiluoghi di ex Circondari (Asti).
5. — Comuni con almeno 50.000 abitanti.
6. — Comuni con almeno 100.000 abitanti.
7. — Complesso dei Comuni fino a 9.999 abitanti.
8. — Complesso dei Comuni da 10.000 a 49.999 abitanti.
9. — Complesso dei Comuni da 50.000 a 99.999 abitanti.
10. — Zone e Regioni agrarie.
11. — Provincia.

La ripartizione delle circostrizioni relative a ciascuna tavola è data dal seguente prospetto, nel quale i numeri indicanti le « circostrizioni considerate » corrispondono ai numeri d'ordine sopra riportati.

T A V O L E	CIRCOSCRIZIONI CONSIDERATE
I - Famiglie secondo il numero dei membri . . . . .	. . . 2 . 3 . 4 . . . . . 10 . 11
II - Famiglie secondo il tipo e la composizione . . . . .	. . . . 3 . 4 . . . . . 10 . 11
III - Famiglie secondo il tipo, la composizione ed il numero dei membri . . . . .	. . . . . 3 . . . . . 7 . . . . . 10 . 11
IV - Famiglie naturali secondo il numero dei membri . . . . .	. . . . 3 . . . . . 7 . . . . . 10 . 11
V - Famiglie naturali secondo la condizione sociale del capo famiglia . . . . .	. . . . 3 . . . . . 7 . . . . . 11
VI - Famiglie naturali secondo il numero dei membri e la condizione sociale del capo famiglia . . . . .	. . . . . 11
VII - Convivenze secondo la specie. — Sesso e qualità dei componenti . . . . .	. . . . 3 . 4 . . . . . 11
VIII - Popolazione presente secondo l'età, l'anno di nascita, il sesso e lo stato civile . . . . .	. . . . . 11
IX - Popolazione presente secondo l'età, il sesso e lo stato civile . . . . .	. . . 2 . 3 . 4 . . . . . 7 . . . . .
X - Popolazione presente secondo il luogo di nascita, i grandi gruppi di età ed il sesso . . . . .	. . . . 3 . 4 . . . . . 11
XI - Popolazione presente secondo il luogo di nascita, i grandi gruppi di età, il sesso e lo stato civile . . . . .	. . . . . 11
XII - Popolazione presente in età di 10 anni e più secondo la professione o condizione ed il sesso. — Disoccupati nella popolazione in età dai 15 ai 64 anni . . . . .	. . . 2 . . . . . 7 . . . . . 11
XIII - Popolazione presente secondo la professione o condizione, l'età ed il sesso . . . . .	. . . . . 11
XIV - Non cattolici secondo la condizione sociale del capo famiglia, la religione ed il sesso . . . . .	. . . . 3 . . . . . 11
XV - Stranieri secondo lo Stato di appartenenza ed il sesso . . . . .	. . . . 3 . . . . . 11
XVI - Censiti in età di 6 anni e più che sapevano leggere . . . . .	I . . . . . 10 . 11
XVII - Analfabeti secondo l'età, il sesso e le categorie professionali . . . . .	. . . . . 11

Per la Provincia di Asti non figurano i nn. 5, 6, 8 e 9 perchè non esistono Comuni con almeno 10.000 abitanti.

Alle Tavole IV, V, IX e XII non figura il « Complesso dei Comuni da 10.000 a 49.999 abitanti » perchè comprende il solo Comune di Asti.

Le circostrizioni si riferiscono alla data del 21 aprile 1931-IX modificate in ordine al R. Decreto 1° aprile 1935-XIII, n. 297.

La denominazione dei Comuni e l'ortografia dei singoli nomi corrispondono a quelle risultanti dai provvedimenti legislativi emanati fino al 31 aprile 1935-XIII, dall'uso e, nei casi dubbi, dalle informazioni fornite dai Prefetti.

**2. Zone e Regioni agrarie** (Tavv. I, II, IV, V e XVI). — In modificazione alle indicazioni contenute nel Vol. XXII, Serie VI, degli « Annali di Statistica » (Revisione delle Zone agrarie secondo la circoscrizione amministrativa dei Comuni in esse compresi al 21 aprile 1931-IX, Roma, Libreria dello Stato, 1932-X) le zone agrarie e le regioni agrarie adottate nel presente fascicolo per la nuova Provincia di Asti, sono le seguenti:

Numero indicativo delle zone	DENOMINAZIONE DELLE ZONE	Numero dei Comuni	Comuni compresi nelle zone	Annotationi
REGIONE DI COLLINA				
II	Alta collina dell'Astigiano (del Frèisa)	24	Albugnano, Aramengo, Berzano di San Pietro, Buttigliera d'Asti, Castelnuovo Don Bosco, Cellarengo, Cisterna d'Asti, Cocconato, Cortanze, Cortazzone, Dusino San Michele, Ferrere, Monale, Moncucco Torinese, Montafia, Passerano Marmorito, Piea, Piovà, Robella, San Paolo Solbrito, Valfenera, Viale, Villafranca d'Asti, Villanuova d'Asti.	Intiera Zona II della Provincia di Alessandria
III	Media collina dell'Astigiano (del Barbera e Grignolino)	20	Antignano, Asti, Baldichieri d'Asti, Camerano Casasco, Castell'Alfero, Celle Enomondo, Chiusano d'Asti, Cinàglio, Cosombrato, Frinco, Montechiaro d'Asti, Portacomaro, Revigliasco d'Asti, San Damiano d'Asti, San Martino Alfieri, Scuzolengo, Sèttime, Sòglio, Tigliole d'Asti, Villa Corsione.	Intiera zona III della Provincia di Alessandria
VI-bis	Colline della media Val Bòrmida di Spigno e affluenti	19	Bùbbio, Castel Boglione, Castelletto Molina, Castel Rocchero, Cèssole, Fontanile, Loazzolo, Maranzana, Mombaldone, Mombaruzzo, Monastero Bòrmida, Montabone, Olmo Gentile, Quaranti, Roccaverano, San Giòrgio Scarampi, Serole, Sessame, Vèsime.	Parte della zona VI della Provincia di Alessandria
VII	Colline delle valli Belbo, Tiglione e destra Tànarò	26	Agliano, Belvèglio, Bruno, Calamandrana, Calosso, Canelli, Cassinasco, Castagnole Lanze, Castelnuovo Belbo, Castelnuovo Calcea, Cortiglione, Costigliole d'Asti, Incisa Scapaccino, Isola d'Asti, Mombercelli, Mongardino, Montaldo Scarampi, Montegrosso d'Asti, Nizza Monferrato, Rocca d'Arazzo, Rocchetta Palafea, Rocchetta Tànarò, San Marzano Moasca, Vàglio Serra, Vigliano d'Asti, Vinchio.	Parte della zona VII della Provincia di Alessandria
VIII-bis	Colline del Medio Monferrato	12	Calliano, Casorzo, Castagnole Monferrato, Cùnico, Grana, Grazzano Monferrato, Moncalvo, Montemagno, Penango, Scandelluzza, Tonco, Viarigi.	Parte della zona VIII della Provincia di Alessandria
IX-bis	Colline del Basso Monferrato	1	Montiglio	Parte della zona IX della Provincia di Alessandria
REGIONE DI PIANURA				
XII-bis	Piano Colle del medio Tànarò	3	Castello di Annone, Cerro Tànarò, Refrancore	Parte della zona XII della Provincia di Alessandria

**3. Confronti con i precedenti censimenti.** — Il confronto dei dati del Censimento 1931 con quelli dei censimenti precedenti non è stato sempre possibile.

Per la comparabilità dei dati, concernenti i tipi delle famiglie e l'età con quelli del Censimento 1921, vedansi i punti 5 e 13 delle presenti avvertenze.

**4. Famiglia.** (Tavv. I, II e III). — La famiglia, cui si fa riferimento, è la *famiglia di censimento* che comprende, oltre i membri presenti della famiglia naturale (con esclusione quindi degli assenti temporaneamente), anche gli ospiti, i dozzinanti, i domestici, i garzoni, ecc. Per questa definizione e per i criteri seguiti per distinguere la famiglia dalla convivenza, vedasi Vol. I « Relazione preliminare » pag. 63.

Quando due o più nuclei familiari distinti erano compresi in un solo foglio di censimento, sono stati considerati come formanti un'unica famiglia.

**5. Famiglie classificate secondo il tipo** (Tavv. II e III). — I tipi delle famiglie indicati alle colonne 3 a 10 e alle colonne 17 e 18 corrispondono ai tipi considerati nel Censimento 1921, con la differenza che sono state indicate a parte (col. 18) le famiglie di un solo membro, che nel Censimento del 1921 figuravano nel gruppo di « soli parenti e affini ».

Le sottodistinzioni, indicate nelle colonne 12 a 16, sono state considerate per la prima volta nel Censimento del 1931.

**6. Famiglie irregolari** (Tavv. II e III, col. 12). — Sono state considerate tali quelle famiglie risultanti da unione illegittima, o quelle nelle quali figuravano figli di un membro qualsiasi della famiglia, nati fuori matrimonio. Il carattere della irregolarità è stato desunto dalle dichiarazioni dei censiti ed all'esame delle particolari condizioni dei componenti.

**7. Famiglie regolari** (Tavv. II e III). — Nelle famiglie regolari, composte di soli ascendenti e discendenti (col. 14), *non* sono comprese le famiglie composte di « soli genitori e figli » e di « soli parenti ed affini » che sono rispettivamente indicate nelle colonne 15 e 16.

**8. Famiglie di soli estranei** (Tavv. II e III, col. 17). — Le famiglie composte di soli estranei differiscono dalle convivenze sia per il minor numero dei componenti, sia perchè sono composte di persone che generalmente non hanno in comune che l'abitazione, senza quei vincoli gerarchici ed economici o quella comunanza di scopi o di attività che caratterizzano le « convivenze » propriamente dette.

**9. Famiglie naturali** (Tavv. IV, V e VI). — La *famiglia naturale* comprende i soli parenti ed affini (esclusi quindi i domestici, i garzoni, i dozzinanti, i conviventi e gli estranei) anche se temporaneamente assenti il giorno del censimento.

Nel Censimento 1931 si sono considerati *temporaneamente assenti* coloro che alla data del censimento non si trovavano nel Comune dove avevano la loro dimora abituale, ma dei quali si presumeva il ritorno entro l'anno 1931, o, in casi speciali, anche dopo (militari di leva, bambini a balia, studenti, ecc.) (cfr. Vol. I « Relazione preliminare » pag. 180).

**10. Condizione sociale del capo famiglia.** (Tavv. V, VI e XIV). — La condizione sociale del capo famiglia corrisponde alla sua professione (o condizione) o alla sua posizione nella professione, quale è stata indicata nelle colonne 15 e 16 del foglio di censimento (vedasi citata « Relazione preliminare » pag. 8).

Di regola, per capo famiglia intendesi il censito indicato come tale nel foglio di censimento.

Unicamente agli effetti della classificazione delle famiglie secondo la condizione sociale del capo famiglia, questa regola ha subito due eccezioni.

a) quando il capo famiglia risultava *temporaneamente assente* ed in pari tempo non risultava la *presenza* nè della moglie, nè di figli (celibi o nubili), è stato fatto riferimento alla condizione sociale del primo censito tra i presenti.

b) quando il capo famiglia od il primo censito, di cui sopra, risultavano appartenere ad una delle condizioni non professionali (vedasi il n. 12 di questa avvertenza), eccettuati i pensionati, e nello stesso tempo esisteva nella famiglia un altro membro avente una professione, un mestiere, ecc. la « condizione sociale » della famiglia stessa è stata desunta dalla professione o condizione di questo componente.

Nelle tavole sopra indicate, la condizione sociale del capo famiglia è stata distinta nel modo seguente:

1) *Addetti all'agricoltura* :

a) conducenti terreni propri;

b) fittavoli;

c) mezzadri e coloni;

d) giornalieri ed operai di campagna, fra i quali sono compresi anche i giornalieri addetti all'allevamento del bestiame;

e) altri addetti all'agricoltura, che comprendono gli usufruttuari, utenti, enfiteuti ed utilisti, i direttori tecnici ed impiegati di aziende agricole, i guardiani e guardaboschi privati (custodi della proprietà); i salariati ed obbligati anche se facenti parte delle maestranze agricole specializzate; gli addetti alla produzione dell'olio (1) e alla condizionatura e conservazione dei foraggi, i raccoglitori di funghi, gli allevatori e gli addetti, salariati ed obbligati, all'allevamento del bestiame; i boscaioli, carbonai e taglialegna, i cacciatori e guardiacaccia.

2) *Industriali*

3) *Commercianti*

} Padroni, direttori e capi di azienda.

(1) Limitatamente ai casi nei quali non meno del 55% del prodotto lavorato provenga da terreni di proprietà dell'agricoltore. Negli altri casi gli addetti alla produzione dell'olio sono compresi nelle voci 2 (industriali) e 5 (operai).

4) *Artigiani*. — Artigiani indipendenti ed artigiani padroni, compresi i lavoratori a domicilio, esclusi gli addetti alle botteghe artigiane come garzoni.

5) *Operai*. — Operai di tutte le industrie, eccettuate le agricole, compresi i garzoni addetti alle botteghe artigiane.

6) *Personale di servizio e di fatica*. — Domestici di ogni specie, portieri, autisti, cocchieri e stallieri privati, garzoni di negozio e di esercizi pubblici, personale subalterno di uffici pubblici e privati; personale di servizio e di fatica dipendente da professionisti e da artisti.

7) *Forze armate*. — Militari di carriera, esclusi gli Ufficiali; R. Esercito, Reali Carabinieri, R. Guardia di Finanza, R. Marina, R. Aeronautica, M.V.S.N. (in servizio permanente); Corpi organizzati al servizio dello Stato (guardie carcerarie, Pubblica Sicurezza, ecc.); Corpi organizzati al servizio delle Provincie e dei Comuni.

8) *Ufficiali*. — Ufficiali di carriera delle forze armate di cui al precedente n. 7.

9) *Impiegati*. — Impiegati di uffici pubblici e di aziende private.

10) *Culto, professioni ed arti liberali*.

11) *Proprietari e benestanti*.

12) *Condizioni non professionali*. — Pensionati di amministrazioni pubbliche e private; pensionati di guerra; donne attendenti a casa; invalidi; ricoverati; detenuti; mendicanti; prostitute; persone senza professione. In questa voce sono inoltre compresi coloro per i quali è rimasta *ignota* la professione o la condizione.

**11. Convivenze** (Tav. VII). — Per « convivenza » intendesi l'insieme di più persone che, pur non avendo vincoli di parentela o di affinità, fanno vita comune o per scopi religiosi, militari, di istruzione, di lavoro, ecc. o per esigenze di alloggio, di cura e simili.

**12. Altre specie di convivenze** (Tav. VII, n. 12). — Comprendono le case di prostituzione, le camerate e baracche di operai o di giornalieri di campagna, le caserme di pompieri, ecc.

**13. Età**. (Tavv. VIII, IX, X, XI, XIII e XVII). — L'età in anni compiuti va intesa come segue:

Anni 0: dalla nascita fino a 364 giorni (compiuti);

» 1: dal 365° giorno (compiuto) fino ad anni 1 e 364 giorni (compiuti);

» 2: dal 2° anno (compiuto) fino ad anni 2 e 364 giorni (compiuti);

» fino a 4: dalla nascita fino ad anni 4 e 364 giorni (compiuti);

» 5-9: dal 5° anno (compiuto) fino ad anni 9 e 364 giorni (compiuti);

» 65-∞: dal 65° anno (compiuto) in poi.

L'indicazione degli anni di età e dei gruppi di età usata nelle citate tavole, anche se con formulazione diversa, consente l'eventuale confronto col Censimento 1921. Ad esempio:

« fino ad 1 » del 1921 (Tav. XIV dei Volumi compartimentali) corrisponde all'età 0 del 1931;

« 1-2 » del 1921 corrisponde all'età 1 del 1931;

il gruppo di età « fino a 15 anni » del 1921 (Tav. XV dei Volumi compartimentali) corrisponde al gruppo « fino a 14 anni » del 1931;

il gruppo « 16 a 65 » del 1921 corrisponde al gruppo « 15 a 64 » del 1931;

il gruppo « 66 ed oltre » del 1921 corrisponde al gruppo « 65-∞ » del 1931.

**14. Luogo di nascita**. (Tavv. X e XI). — Per « luogo di nascita » intendesi il Comune di nascita, secondo le circoscrizioni comunali esistenti al 21 aprile 1931-IX.

**15. Classificazione professionale** (Tavv. XII e XIII).

1) Per le voci professionali comprese in ciascuna delle classi, indicate alla col. 2, si confronti il Volume « Classificazione e nomenclatura professionale » riprodotto nella citata « Relazione preliminare » a pag. 317 e seguenti.

2) Le cifre segnate in corsivo, sotto i totali di ciascuna classe (Tav. XII) indicano il numero complessivo di coloro che si trovavano temporaneamente nelle convivenze sottoindicate, distinti secondo la professione o la condizione che avevano prima di entrare nelle convivenze stesse.

a) istituti di cura (ospedali, case di cura), manicomi, istituti di assistenza non militari (ospizi e ricoveri di mendicanti);

b) stabilimenti carcerari non militari (carceri giudiziarie, case di arresto, case di reclusione, ergastolo, stabilimenti di pena speciali);



c) convivenze militari (per i soli militari di leva).

Deducendo le cifre in corsivo suddette dal numero dei censiti nelle singole classi (cifre in carattere tondo) si ottiene il numero di coloro che alla data del censimento *esercitavano effettivamente la professione indicata*.

Quest'ultimo numero — e solo questo — è confrontabile con gli analoghi dati del Censimento 1921.

Per i confronti col Censimento 1921, vedasi la tavola di ragguglio in fondo alle presenti avvertenze.

3) *Posizione nella professione*. — Per il significato esatto delle cinque posizioni nella professione, usate per l'Industria, i Trasporti ed il Commercio (col. 3 delle Tavole XII e XIII), vedasi la citata « Relazione preliminare » a pag. 10.

Le posizioni nelle quali non è risultato alcun censito sono state omesse.

4) *Familiari coadiuvanti*. — (Tav. XIII). Data la grande importanza che assume, in tutte le aziende a tipo familiare, la categoria dei familiari coadiuvanti — cioè di coloro che coadiuvano un parente nello svolgimento di un'attività professionale (vedasi « Relazione preliminare » a pag. 10) — il numero dei suddetti è indicato a parte e segnato in corsivo sotto i totali di ciascuna classe.

5) *Disoccupazione* (Tav. XII. — colonne nn. 13, 14 e 15). — Per il preciso significato di « *disoccupato* » vedasi la citata « Relazione preliminare » a pag. 12.

6) Per uno studio completo sul lavoro giovanile, si è indicato a parte, nella Tav. XIII (coll. 35 e 36), il gruppo di età di 6-9 anni.

**16. Religione** (Tav. XIV). — Per il significato e la portata della domanda sulla « Religione » nel VII Censimento vedasi la citata « Relazione preliminare » a pag. 12.

**17. Stranieri** (Tav. XV). — Sono considerati « stranieri » tutti i censiti non aventi cittadinanza italiana, dovunque nati.

**18. Analfabetismo** (Tav. XVI). — Nei dati esposti sono compresi i censiti che sapevano leggere *di età ignota*. La tavola non è, quindi, perfettamente confrontabile con la Tav. XX dei Volumi compartimentali del Censimento 1921, nella quale detti censiti non sono invece compresi.

**19. Categorie professionali** (Tav. XVII). — Le categorie professionali corrispondono alle classi professionali (vedi punto 15) opportunamente riepilogate.

### TAVOLA DI RAGGUAGLIO TRA LE CLASSI PROFESSIONALI DEI CENSIMENTI 1931 E 1921

VII Censimento	VI Censimento	VII Censimento	VI Censimento	VII Censimento	VI Censimento	VII Censimento	VI Censimento
I		15	12	29	24	43	34-35
2	I	16	13	30		44	36
3		17	14	31	26	45	37
4		18	15	32	27	46	38
5	2	19	16	33	28	47	39
6	3	20	17	34 <sup>(1)</sup>	29	48	40
7	4	21	18	35		49	41
8	5	22	19	36		50	42
9	6	23	20	37	30	51	43
10	7	24	21	38		52	44
11	8	25	22	39		53	45
12	9	26	23	40	32	54	46
13	10	27 <sup>(1)</sup>	29	41	31	55	47
14	11	28	25	42	33	56	48

(1) Le classi 27 e 34, riunite, danno il complessivo ammontare della classe 29 del Censimento 1931.

TAVOLA I.

**Famiglie (\*) secondo il numero dei membri.**

Numero d'ordine	CIRCOSCRIZIONI (*)	IN COMPLESSO	FAMIGLIE COMPOSTE DI MEMBRI																	
			1	2	3	4	5	6	7	8	9	10	11	12	13	14	15	16	17	18
			4	5	6	7	8	9	10	11	12	13	14	15	16	17	18	19	20	21
<b>Numero delle famiglie</b>																				
<b>COMUNI</b>																				
1	ASTI (a) (b) .....	12.768	1.466	2.568	2.957	2.384	1.650	893	430	205	111	57	28	8	3	4	2	2	—	—
<b>ZONE E REGIONI AGRARIE (*)</b>																				
2	II - Alta collina dell'Astigiano (del Freisa).....	10.787	1.422	1.805	1.844	1.963	1.500	1.044	562	338	144	81	32	15	11	13	8	1	3	1
3	III - Media collina dell'Astigiano (del Barbera e Grignolino)	21.208	2.490	3.925	4.466	3.985	2.849	1.695	897	431	243	116	61	25	11	6	3	2	2	1
4	VI-bis - Colline della Valle Erro, alta e media Val Bormida e affluenti .....	4.819	476	606	737	779	703	579	425	245	138	63	27	20	10	6	5	—	—	1
5	VII-bis - Colline delle Valli Beibo, Tiglione e destra Tanaro	18.222	1.873	3.030	3.233	3.374	2.614	1.847	1.049	574	303	127	77	28	24	7	7	4	1	—
6	VIII-bis - Colline del medio Monferrato.	6.803	854	1.390	1.357	1.312	865	538	239	144	58	31	11	4	4	—	1	—	—	—
7	IX-bis - Colline del basso Monferrato.	687	92	141	124	113	112	52	23	19	6	3	2	—	—	—	—	—	—	—
	Regione di Collina ...	62.531	7.207	10.897	11.811	11.526	8.643	5.754	3.195	1.751	892	421	210	92	60	32	24	7	6	3
8	XII-bis - Piano-Colle del medio Tanaro	1.481	176	273	293	290	194	129	68	31	13	8	2	1	—	—	—	—	—	—
	Regione di Pianura ...	1.481	176	276	293	290	194	129	68	31	13	8	2	1	—	—	—	—	—	—
	Provincia ...	64.012	7.383	11.173	12.104	11.816	8.837	5.883	3.263	1.782	905	429	212	93	60	32	24	7	6	3
<b>Numero dei componenti</b>																				
<b>COMUNI</b>																				
1	ASTI (a) (b) .....	45.397	1.466	5.136	8.871	9.536	8.250	5.358	3.010	1.640	999	570	308	96	39	56	30	32	—	—
<b>ZONE E REGIONI AGRARIE (*)</b>																				
2	II - Alta collina dell'Astigiano (del Freisa).....	41.986	1.422	3.610	5.532	7.852	7.500	6.264	3.934	2.704	1.296	810	352	180	143	182	120	16	51	18
3	III - Media collina dell'Astigiano (del Barbera e Grignolino)	78.494	2.490	7.850	13.398	15.940	14.245	10.170	6.279	3.448	2.187	1.160	671	300	143	84	45	32	34	18
4	VI-bis - Colline della Valle Erro, alta e media Val Bormida e affluenti .....	21.649	476	1.212	2.211	3.116	3.515	3.468	2.975	1.960	1.242	630	297	240	130	84	75	—	—	18
5	VII-bis - Colline delle Valli Belbo, Tiglione e destra Tanaro	73.141	1.873	6.060	9.849	13.496	13.070	11.082	7.343	4.592	2.727	1.270	847	336	312	96	105	64	17	—
6	VIII-bis - Colline del medio Monferrato.	24.399	854	2.780	4.071	5.248	4.325	3.228	1.673	1.152	522	310	121	46	52	—	15	—	—	—
7	IX-bis - Colline del basso Monferrato.	2.489	92	282	372	452	560	312	161	152	54	30	22	—	—	—	—	—	—	—
	Regione di Collina ...	242.158	7.207	21.794	35.433	46.104	43.215	34.524	22.365	14.008	8.028	4.210	2.310	1.104	780	448	360	112	102	54
8	XII-bis - Piano-Colle del medio Tanaro	5.466	176	552	879	1.160	970	774	476	248	117	80	22	12	—	—	—	—	—	—
	Regione di Pianura ...	5.466	176	552	879	1.160	970	774	476	248	117	80	22	12	—	—	—	—	—	—
	Provincia ...	247.624	7.383	22.346	36.312	47.264	44.185	35.293	22.841	14.256	8.145	4.290	2.332	1.116	780	448	360	112	102	54

(\*) Vedansi avvertenze nn. 1, 2 e 4 alle pagg. 3 e 4.

(a) Comune capoluogo di ex Circondario. — (b) Comune con un centro di almeno 10.000 abitanti.

TAVOLA II.

**Famiglie (\*) secondo il tipo (\*) e la composizione.**

CIRCOSCRIZIONI (*)	FAMIGLIE																	
	IN COMPLESSO	DI PARENTI ED AFFINI															DI SOLI ESTRANEI (*)	DI UN SOLO MEMBRO
		soli parenti ed affini(*)	con								TOTALE	irregolari (*)	di cui					
			domestici	garzoni	dozzinanti, convi-venti ed estranei	domestici e garzoni	domestici, convi-venti, dozzinanti ed estranei	garzoni, convi-venti, dozzinanti ed estranei	domestici, garzoni, convi-venti, dozzinanti ed estranei	regolari (*)								
										TOTALE			di cui composte di					
1	2	3	4	5	6	7	8	9	10	11	12	13	14	15	16	17	18	
<b>Numero delle famiglie</b>																		
<b>COMUNI</b>																		
ASTI (a).....	12.768	10.372	424	159	307	6	31	1	1	11.301	138	11.163	376	6.468	4.319	1	1.466	
<b>ZONE E REGIONI AGRARIE (*)</b>																		
II - Alta collina dell'Astigiano (del Freisa).....	10.787	8.453	164	550	160	9	18	9	2	9.366	37	9.328	452	4.842	4.084	—	1.422	
III - Media collina dell'Astigiano (del Barbera e Grignolino).....	21.208	17.258	595	361	449	9	45	3	2	18.717	157	18.560	751	10.490	7.319	1	2.490	
VI-bis - Colline della Valle Erro, alta e media Val Bormida e affluenti.....	4.810	3.618	130	268	268	15	12	29	3	4.343	27	4.316	209	2.290	1.817	—	476	
VII-bis - Colline delle Valli Belbo, Tiglione e destra Tanaro	18.222	14.097	359	514	415	14	36	11	2	16.348	117	16.231	840	8.810	6.581	1	1.873	
VIII-bis - Colline del medio Monferrato.....	6.808	5.622	95	139	89	—	8	1	—	5.954	26	5.928	277	3.051	2.600	—	854	
IX-bis - Colline del basso Monferrato.....	687	547	12	25	7	2	1	1	—	595	2	593	26	315	252	—	92	
Regione di Collina...	62.531	50.490	1.355	1.857	1.388	49	120	54	9	55.322	366	54.956	2.555	29.798	22.003	2	7.207	
XII-bis - Piano-Colle del medio Tanaro.....	1.481	1.234	22	17	26	1	4	1	—	1.305	11	1.294	54	685	555	—	176	
Regione di Pianura...	1.481	1.234	22	17	26	1	4	1	—	1.305	11	1.294	54	685	555	—	176	
Provincia...	64.012	51.724	1.377	1.874	1.414	50	124	55	9	56.627	377	56.250	2.609	30.483	23.158	2	7.383	
<b>Numero dei componenti</b>																		
<b>COMUNI</b>																		
ASTI (a).....	45.397	39.699	1.306	921	1.271	41	171	5	14	43.928	441	43.487	1.949	25.437	16.101	3	1.466	
<b>ZONE E REGIONI AGRARIE (*)</b>																		
II - Alta collina dell'Astigiano (del Freisa).....	41.986	35.879	619	3.126	732	52	85	50	21	40.564	130	40.434	2.461	20.672	17.301	—	1.422	
III - Media collina dell'Astigiano (del Barbera e Grignolino).....	78.494	69.092	2.520	2.056	1.991	57	240	21	24	76.001	514	75.487	3.933	42.367	29.187	3	2.490	
VI-bis - Colline della Valle Erro, alta e media Val Bormida e affluenti.....	21.649	16.846	620	1.726	1.585	108	64	201	23	21.173	116	21.057	1.251	10.468	9.338	—	476	
VII-bis - Colline delle Valli Belbo, Tiglione e destra Tanaro	73.141	64.218	1.571	3.015	2.141	67	171	66	16	71.265	492	70.773	4.575	37.640	23.558	3	1.873	
VIII-bis - Colline del medio Monferrato.....	24.399	21.902	340	824	435	—	38	6	—	23.545	99	23.446	1.391	11.906	10.059	—	854	
IX-bis - Colline del basso Monferrato.....	2.439	2.177	40	129	30	8	3	10	—	2.397	5	2.392	137	1.313	942	—	92	
Regione di Collina...	242.158	210.114	5.710	10.876	6.914	292	601	354	84	234.945	1.356	233.589	13.748	124.456	95.385	6	7.207	
XII-bis - Piano-Colle del medio Tanaro.....	5.463	4.932	84	91	114	6	21	12	—	5.290	46	5.244	290	2.755	2.199	—	176	
Regione di Pianura...	5.463	4.932	84	91	114	6	21	12	—	5.290	46	5.244	290	2.755	2.199	—	176	
Provincia...	247.624	215.076	5.794	10.967	7.028	298	622	366	84	240.235	1.402	238.833	14.038	127.211	97.584	6	7.383	

(\*) Vedansi avvertenze nn. 1, 2, 4, 5, 6, 7 e 8 a pag. 3, 4 e 5.  
(a) Comune capoluogo di ex Circondario.

TAVOLA III.

Famiglie (\*) secondo il tipo (\*), la composizione ed il numero dei membri.

PROVINCIA

NUMERO DEI MEMBRI	FAMIGLIE															DI SOLI ESTRANEI (*)	DI UN SOLO MEMBRO		
	IN COMPLESSO	DI PARENTI ED AFFINI										TOTALE	irregolari (*)	di cui					
		soli parenti ed affini (*)	con							TOTALE	regolari (*)								
			domestici	garzoni	dozzinanti, convi- venti ed estranei	domestici e garzoni	domestici, convi- venti, dozzinanti ed estranei	garzoni, convi- venti, dozzinanti ed estranei	domestici, garzoni, convi- venti, dozzinanti ed estranei		di cui composte di								
											soli ascen- denti e discendenti			soli genitori e figli	soli parenti ed affini				
1	2	3	4	5	6	7	8	9	10	11	12	13	14	15	16	17	18		
<b>Numero delle famiglie</b>																			
1	7.383	—	—	—	—	—	—	—	—	—	—	—	—	—	—	—	—	7.383	
2	11.173	10.710	285	27	151	—	—	—	—	11.173	127	11.046	—	2.148	8.898	—	—	—	
3	12.104	11.354	279	180	249	7	32	1	—	12.102	80	12.022	81	9.453	2.488	2	—	—	
4	11.816	10.949	287	310	225	7	29	9	—	11.816	66	11.750	666	8.631	2.453	—	—	—	
5	8.887	7.926	221	379	277	8	16	8	2	8.837	36	8.801	851	5.240	2.710	—	—	—	
6	5.883	5.105	149	369	218	11	22	9	—	5.883	36	5.847	519	2.784	2.544	—	—	—	
7	3.263	2.772	77	251	134	8	10	11	—	3.263	17	3.246	286	1.250	1.710	—	—	—	
8	1.782	1.465	44	178	71	3	11	8	2	1.782	10	1.772	124	603	1.045	—	—	—	
9	906	747	19	87	47	1	2	2	—	905	3	902	60	241	601	—	—	—	
10	429	352	6	38	24	3	—	4	2	429	1	428	16	94	318	—	—	—	
11	212	171	6	21	8	1	2	2	1	212	—	212	5	25	182	—	—	—	
12	98	73	3	12	4	—	—	1	—	98	1	92	—	12	80	—	—	—	
13	60	42	—	12	4	1	—	—	1	60	—	60	1	2	57	—	—	—	
14	32	24	—	6	1	—	—	—	1	32	—	32	—	—	32	—	—	—	
15	24	21	—	2	1	—	—	—	—	24	—	24	—	—	24	—	—	—	
16	7	6	1	—	—	—	—	—	—	7	—	7	—	—	7	—	—	—	
17	6	5	—	1	—	—	—	—	—	6	—	6	—	—	6	—	—	—	
18	3	2	—	1	—	—	—	—	—	3	—	3	—	—	3	—	—	—	
<b>Totale...</b>	<b>64.012</b>	<b>51.724</b>	<b>1.377</b>	<b>1.874</b>	<b>1.414</b>	<b>50</b>	<b>124</b>	<b>55</b>	<b>9</b>	<b>56.627</b>	<b>377</b>	<b>56.250</b>	<b>2.609</b>	<b>30.483</b>	<b>23.158</b>	<b>2</b>	<b>7.383</b>		
<b>Numero dei componenti</b>																			
1	7.383	—	—	—	—	—	—	—	—	—	—	—	—	—	—	—	—	7.383	
2	22.346	21.420	570	54	302	—	—	—	—	22.346	254	22.092	—	4.296	17.796	—	—	—	
3	36.312	34.062	837	540	747	21	96	3	—	36.306	240	36.066	243	28.359	7.464	6	—	—	
4	47.264	43.796	1.148	1.240	900	28	116	36	—	47.264	264	47.000	2.664	34.524	9.812	—	—	—	
5	44.185	39.630	1.105	1.895	1.385	40	80	40	10	44.185	180	44.005	4.255	26.200	13.550	—	—	—	
6	35.298	30.690	894	2.214	1.308	66	132	54	—	35.298	216	35.082	3.114	16.704	15.264	—	—	—	
7	22.841	19.404	539	1.757	938	56	70	77	—	22.841	119	22.722	2.002	8.750	11.970	—	—	—	
8	14.256	11.720	352	1.424	568	24	88	64	16	14.256	80	14.176	992	4.824	8.360	—	—	—	
9	8.145	6.723	171	783	423	9	18	18	—	8.145	27	8.118	540	2.109	5.409	—	—	—	
10	4.290	3.520	60	380	240	30	—	40	20	4.290	10	4.280	160	940	3.180	—	—	—	
11	2.332	1.881	66	231	88	11	22	22	11	2.332	—	2.332	55	275	2.002	—	—	—	
12	1.116	876	36	144	48	—	—	12	—	1.116	12	1.104	—	144	960	—	—	—	
13	780	546	—	156	52	13	—	—	13	780	—	780	13	26	741	—	—	—	
14	448	336	—	84	14	—	—	—	14	448	—	448	—	—	448	—	—	—	
15	360	315	—	30	15	—	—	—	—	360	—	360	—	—	360	—	—	—	
16	112	96	16	—	—	—	—	—	—	112	—	112	—	—	112	—	—	—	
17	102	85	—	17	—	—	—	—	—	102	—	102	—	—	102	—	—	—	
18	54	36	—	18	—	—	—	—	—	54	—	54	—	—	54	—	—	—	
<b>Totale...</b>	<b>247.624</b>	<b>215.076</b>	<b>5.794</b>	<b>10.967</b>	<b>7.028</b>	<b>298</b>	<b>622</b>	<b>366</b>	<b>84</b>	<b>240.235</b>	<b>1.402</b>	<b>238.833</b>	<b>14.038</b>	<b>127.211</b>	<b>97.584</b>	<b>6</b>	<b>7.383</b>		

(\*) Vedansi avvertenze nn. 4, 5, 6, 7 e 8 alle pagg. 4 e 5.

TAVOLA IV.

**Famiglie naturali (\*) secondo il numero dei membri.**

Numero d'ordine	CIRCOSCRIZIONI (*)	FAMIGLIE		FAMIGLIE NATURALI COMPOSTE DI MEMBRI																		
		Numero	di cui era a capo una femmina	1	2	3	4	5	6	7	8	9	10	11	12	13	14	15	16	17	18	19
				5	6	7	8	9	10	11	12	13	14	15	16	17	18	19	20	21	22	23
<b>Numero delle famiglie</b>																						
<b>COMUNI</b>																						
1	Asti .....	12.768	2.190	1.500	2.515	2.891	2.445	1.616	902	409	211	104	67	24	13	4	3	2	1	1	—	—
2	Complesso dei Comuni fino a 9.999 abitanti	51.244	7.277	5.925	8.286	8.841	9.414	7.407	4.986	2.981	1.670	876	429	199	107	56	30	23	4	7	2	1
<b>ZONE E REGIONI AGRARIE (*)</b>																						
3	II - Alta collina dell'Astigiano (del Freisa).....	10.787	1.568	1.446	1.736	1.796	1.932	1.533	1.032	601	350	176	85	45	16	13	14	8	—	3	1	—
4	III - Media collina dell'Astigiano (del Barbera e Grignolino) .....	21.208	3.528	2.518	3.821	4.360	4.035	2.818	1.732	966	461	244	138	53	32	15	7	3	1	3	1	—
5	VI-bis - Colline della Valle Erro, alta e media Val Bormida e affluenti.....	4.819	605	472	620	702	786	715	574	411	257	138	72	30	24	10	4	3	—	—	—	1
6	VII-bis - Colline delle Valli Belbo, Tigllione e destra Tanaro	18.222	2.492	1.873	2.895	3.171	3.398	2.721	1.799	1.101	622	326	154	76	43	21	6	10	4	2	—	—
7	VIII-bis - Colline del medio Monferrato .....	6.808	1.028	849	1.328	1.310	1.314	910	559	276	137	68	35	18	5	1	2	1	—	—	—	—
8	IX-bis - Colline del basso Monferrato .....	687	114	98	137	115	107	117	60	24	15	8	3	3	—	—	—	—	—	—	—	—
	Regione di Collina...	62.531	9.335	7.256	10.537	11.454	11.572	8.814	5.756	3.379	1.842	960	487	220	120	60	33	25	5	8	2	1
9	XII-bis - Piano-Colle del medio Tanaro.....	1.481	232	169	264	278	287	209	132	71	39	20	9	3	—	—	—	—	—	—	—	—
	Regione di Pianura...	1.481	232	169	264	278	287	209	132	71	39	20	9	3	—	—	—	—	—	—	—	—
	Provincia...	64.012	9.587	7.425	10.801	11.732	11.859	9.023	5.888	3.450	1.881	980	496	223	120	60	33	25	5	8	2	1
<b>Numero dei componenti</b>																						
<b>COMUNI</b>																						
1	Asti .....	45.629	5.097	1.500	5.030	8.673	9.780	8.080	5.412	3.233	1.688	936	670	264	156	52	42	30	16	17	—	—
2	Complesso dei Comuni fino a 9.999 abitanti	205.232	17.922	5.925	16.572	26.523	37.656	37.035	29.916	20.867	13.360	7.884	4.290	2.189	1.284	728	420	345	64	119	36	19
<b>ZONE E REGIONI AGRARIE (*)</b>																						
3	II - Alta collina dell'Astigiano (del Freisa).....	42.573	3.501	1.446	3.472	5.388	7.728	7.665	6.192	4.207	2.800	1.584	850	495	192	169	196	120	—	51	18	—
4	III - Media collina dell'Astigiano (del Barbera e Grignolino) .....	79.278	8.511	2.518	7.642	13.080	16.140	14.090	10.392	6.762	3.688	2.196	1.380	538	384	195	98	45	16	51	18	—
5	VI-bis - Colline della Valle Erro, alta e media Val Bormida e affluenti.....	21.744	1.615	472	1.240	2.106	3.144	3.575	3.444	2.877	2.056	1.242	720	330	288	130	56	45	—	—	—	19
6	VII-bis - Colline delle Valli Belbo, Tigllione e destra Tanaro	74.281	6.291	1.873	5.790	9.513	13.592	13.805	10.794	7.707	4.976	2.934	1.540	836	516	273	84	150	64	34	—	—
7	VIII-bis - Colline del medio Monferrato .....	24.844	2.279	849	2.656	3.930	5.256	4.550	3.354	1.932	1.096	612	350	143	60	13	28	15	—	—	—	—
8	IX-bis - Colline del basso Monferrato .....	2.513	239	98	274	345	428	585	360	168	120	72	30	33	—	—	—	—	—	—	—	—
	Regione di Collina...	245.233	22.436	7.256	21.074	34.362	46.288	44.070	34.536	23.653	14.738	8.640	4.870	2.420	1.440	780	462	375	80	136	36	19
9	XII-bis - Piano-Colle del medio Tanaro.....	5.628	583	169	528	834	1.148	1.045	792	497	312	180	90	33	—	—	—	—	—	—	—	—
	Regione di Pianura...	5.628	583	169	528	834	1.148	1.045	792	497	312	180	90	33	—	—	—	—	—	—	—	—
	Provincia...	250.861	23.019	7.425	21.602	35.196	47.436	45.115	35.328	24.150	15.048	8.820	4.960	2.453	1.440	780	462	375	80	136	36	19

(\*) Vedansi avvertenze nn. 1, 2 e 9 alle pagg. 3 e 5.

TAVOLA V.

**Famiglie naturali (\*) secondo la**

Numero d'ordine	CIRCOSCRIZIONI (*)	IN COMPLESSO	CONDIZIONE					TOTALE	
			ADDETTI ALL'AGRICOLTURA						
			conducenti terreni propri	fittavoli	mezzadri ed altri coloni	giornalieri ed operai di campagna	altri addetti all'agricoltura		
1	2	3	4	5	6	7	8	9	
<b>Numero delle</b>									
<b>COMUNI</b>									
1	Asti.....	12.768	2.964	196	228	368	128	3.884	
2	Complesso dei Comuni fino a 9.999 abitanti.....	51.244	30.518	560	2.229	1.715	546	35.568	
<b>ZONE E REGIONI AGRARIE (*)</b>									
3	II - Alta collina dell'Astigiano (del Freisa).....	10.787	6.852	132	320	213	108	7.625	
4	III - Media collina dell'Astigiano (del Barbera e Grignolino).....	21.208	8.409	274	432	560	213	9.888	
5	VI-bis - Colline della Valle Erro, alta e media Val Bormida e affluenti.....	4.819	2.980	77	467	147	39	3.710	
6	VII-bis - Colline delle Valli Belbo, Tiglione e destra Tanaro.....	18.222	10.017	216	913	816	171	12.133	
7	VIII-bis - Colline del medio Monferrato.....	6.808	3.939	42	252	274	129	4.636	
8	IX-bis - Colline del basso Monferrato.....	687	364	—	57	18	9	448	
	<b>Regione di Collina...</b>	<b>62.531</b>	<b>32.561</b>	<b>741</b>	<b>2.441</b>	<b>2.028</b>	<b>669</b>	<b>38.440</b>	
9	XII-bis - Piano-Colle del medio Tanaro.....	1.481	921	15	16	55	5	1.012	
	<b>Regione di Pianura...</b>	<b>1.481</b>	<b>921</b>	<b>15</b>	<b>16</b>	<b>55</b>	<b>5</b>	<b>1.012</b>	
	<b>Provincia...</b>	<b>64.012</b>	<b>33.482</b>	<b>756</b>	<b>2.457</b>	<b>2.083</b>	<b>674</b>	<b>39.452</b>	
<b>Numero dei</b>									
<b>COMUNI</b>									
1	Asti.....	45.629	15.788	911	1.139	1.293	490	17.616	
2	Complesso dei Comuni fino a 9.999 abitanti.....	205.232	136.871	2.580	10.694	5.283	2.019	157.447	
<b>ZONE E REGIONI AGRARIE (*)</b>									
3	II - Alta collina dell'Astigiano (del Freisa).....	42.573	30.387	668	1.533	596	376	33.560	
4	III - Media collina dell'Astigiano (del Barbera e Grignolino).....	79.278	37.867	1.278	2.102	1.835	789	43.871	
5	VI-bis - Colline della Valle Erro, alta e media Val Bormida e affluenti.....	21.744	15.025	331	2.368	431	151	18.306	
6	VII-bis - Colline delle Valli Belbo, Tiglione e destra Tanaro.....	74.281	46.253	986	4.303	2.683	643	54.868	
7	VIII-bis - Colline del medio Monferrato.....	24.844	15.824	168	1.183	807	497	18.479	
8	IX-bis - Colline del basso Monferrato.....	2.513	1.487	—	265	43	31	1.826	
	<b>Regione di Collina...</b>	<b>245.233</b>	<b>146.843</b>	<b>3.431</b>	<b>11.754</b>	<b>6.395</b>	<b>2.487</b>	<b>170.910</b>	
9	XII-bis - Piano-Colle del medio Tanaro.....	5.628	3.811	60	79	181	22	4.153	
	<b>Regione di Pianura...</b>	<b>5.628</b>	<b>3.811</b>	<b>60</b>	<b>79</b>	<b>181</b>	<b>22</b>	<b>4.153</b>	
	<b>Provincia...</b>	<b>250.861</b>	<b>150.654</b>	<b>3.491</b>	<b>11.833</b>	<b>6.576</b>	<b>2.509</b>	<b>175.063</b>	

(\*) Vedansi avvertenze nn. 1, 2, 9 e 10 alle pagg. 3, 4 e 5.  
 (1) Esclusi gli Ufficiali ed i militari di leva.

**condizione sociale del capo famiglia (\*).**

**SOCIALE DEL CAPO FAMIGLIA**

INDUSTRIALI	COM-MERCANTI	ARTIGIANI	OPERAI	PERSONALE DI SERVIZIO E DI FATICA	FORZE ARMATE (1)	UFFICIALI	IMPIEGATI	CULTO PROFESSIONI ED ARTI LIBERALI	PROPRIETARI E BENESTANTI	CONDIZIONI NON PROFESSIONALI	Numero d'ordine
10	11	12	13	14	15	16	17	18	19	20	21
551	1.190	595	3.136	487	112	72	860	384	211	1.236	1
1.282	2.876	2.106	2.508	564	95	5	728	932	963	3.617	2
231	508	503	434	133	12	—	119	214	251	759	3
754	1.635	912	3.482	570	124	72	956	539	364	1.912	4
97	158	176	115	31	5	—	43	102	53	329	5
572	1.196	665	1.169	208	47	3	340	309	340	1.240	6
135	468	343	320	79	13	1	100	118	119	481	7
22	35	28	42	9	1	—	12	15	38	37	8
1.811	3.993	2.827	5.582	1.030	202	76	1.570	1.297	1.165	4.758	
22	73	74	82	21	5	1	18	19	9	145	9
22	73	74	82	21	5	1	18	19	9	145	
1.833	4.066	2.701	5.644	1.051	207	77	1.588	1.316	1.174	4.903	

**componenti**

2.105	4.201	1.855	10.664	1.447	415	244	2.798	1.083	543	2.658	1
5.500	11.408	7.208	8.885	1.823	326	13	2.467	2.056	2.135	5.964	2
962	1.977	1.654	1.457	392	38	—	373	429	536	1.195	3
3.006	6.042	2.952	11.895	1.745	459	244	3.118	1.432	858	3.656	4
436	664	660	409	106	19	—	159	211	151	623	5
2.445	4.729	2.308	4.221	656	168	7	1.199	719	823	2.138	6
568	1.770	1.132	1.100	261	34	2	317	270	227	684	7
98	128	80	158	27	5	—	38	32	66	55	8
7.515	15.310	8.786	19.240	3.187	723	258	5.204	3.093	2.661	8.351	
90	299	277	309	83	18	4	61	46	17	271	9
90	299	277	309	83	18	4	61	46	17	271	
7.605	15.609	9.063	19.549	3.270	741	257	5.265	3.139	2.678	8.622	

TAVOLA VI.

Famiglie naturali (\*) secondo il numero dei membri

PRO

Numero d'ordine	CONDIZIONE SOCIALE DEL CAPO FAMIGLIA	IN COMPLESSO	FAMIGLIE						
			1	2	3	4	5	6	7
1	2	3	4	5	6	7	8	9	10
			<b>Numero delle</b>						
1	ADDETTI ALL'AGRICOLTURA.....	39.452	2.206	5.639	6.397	7.713	6.600	4.664	2.862
	Conducenti terreni propri.....	33.482	1.596	4.724	5.347	6.577	5.715	4.067	2.494
	Fittavoli.....	756	29	78	129	162	142	92	61
	Mezzadri ed altri coloni.....	2.457	56	248	427	480	433	320	226
	Giornalieri ed operai di campagna.....	2.083	449	471	369	339	216	125	58
	Altri addetti all'agricoltura.....	674	76	118	125	155	94	60	23
2	INDUSTRIALI.....	1.838	79	257	425	394	313	168	93
3	COMMERCianti.....	4.066	241	672	990	966	550	341	171
4	ARTIGIANI.....	2.701	356	591	620	531	319	147	81
5	OPERAI.....	5.644	397	1.217	1.625	1.159	694	307	142
6	PERSONALE DI SERVIZIO E DI FATICA.....	1.051	187	220	254	197	105	60	20
7	FORZE ARMATE (esclusi gli Ufficiali ed i militari di leva).....	207	7	42	68	38	31	13	4
8	UFFICIALI.....	77	18	11	11	15	12	7	2
9	IMPIEGATI.....	1.588	125	354	480	342	177	62	30
10	CULTO, PROFESSIONI ED ARTI LIBERALI.....	1.316	479	337	219	158	68	34	16
11	PROPRIETARI E BENESTANTI.....	1.174	440	373	160	98	36	30	18
12	CONDIZIONI NON PROFESSIONALI.....	4.903	2.890	1.083	483	248	118	55	11
	<b>Totale...</b>	<b>64.012</b>	<b>7.425</b>	<b>10.801</b>	<b>11.732</b>	<b>11.859</b>	<b>9.023</b>	<b>5.888</b>	<b>3.450</b>
	<i>di cui era a capo una femmina...</i>	<i>9.567</i>	<i>4.080</i>	<i>2.075</i>	<i>1.353</i>	<i>894</i>	<i>533</i>	<i>287</i>	<i>164</i>
			<b>Numero dei</b>						
1	ADDETTI ALL'AGRICOLTURA.....	175.063	2.206	11.278	19.191	30.852	33.000	27.984	20.034
	Conducenti terreni propri.....	150.654	1.596	9.448	16.041	26.308	28.575	24.402	17.458
	Fittavoli.....	3.491	29	156	387	648	710	552	427
	Mezzadri ed altri coloni.....	11.833	56	496	1.281	1.920	2.165	1.920	1.582
	Giornalieri ed operai di campagna.....	6.576	449	942	1.107	1.356	1.080	750	406
	Altri addetti all'agricoltura.....	2.509	76	236	375	620	470	360	161
2	INDUSTRIALI.....	7.605	79	514	1.275	1.576	1.565	1.008	651
3	COMMERCianti.....	15.609	241	1.344	2.970	3.864	2.750	2.046	1.197
4	ARTIGIANI.....	9.063	356	1.182	1.860	2.124	1.595	882	567
5	OPERAI.....	19.549	397	2.434	4.875	4.636	3.470	1.842	994
6	PERSONALE DI SERVIZIO E DI FATICA.....	3.270	187	440	762	788	525	360	140
7	FORZE ARMATE (esclusi gli Ufficiali ed i militari di leva).....	741	7	84	204	152	155	78	28
8	UFFICIALI.....	257	18	22	33	60	60	42	14
9	IMPIEGATI.....	5.265	125	708	1.440	1.368	885	372	210
10	CULTO, PROFESSIONI ED ARTI LIBERALI.....	3.139	479	674	657	632	340	204	112
11	PROPRIETARI E BENESTANTI.....	2.678	440	756	480	392	180	180	126
12	CONDIZIONI NON PROFESSIONALI.....	3.622	2.890	2.166	1.449	992	590	330	77
	<b>Totale...</b>	<b>250.861</b>	<b>7.425</b>	<b>21.602</b>	<b>35.196</b>	<b>47.436</b>	<b>45.115</b>	<b>35.328</b>	<b>24.150</b>
	<i>di cui era a capo una femmina...</i>	<i>23.019</i>	<i>4.080</i>	<i>4.150</i>	<i>4.059</i>	<i>3.576</i>	<i>2.665</i>	<i>1.722</i>	<i>1.143</i>

(\*) Vedansi avvertenze nn. 9 e 10 a pag. 5.



**e la condizione sociale del capo famiglia (\*).**

VINCIA

**NATURALI COMPOSTE DI MEMBRI**

8	9	10	11	12	13	14	15	16	17	18	19	Numero d'ordine
11	12	13	14	15	16	17	18	19	20	21	22	
<b>famiglie</b>												
1.023	872	448	196	105	57	30	25	5	7	2	1	1
1.434	761	387	169	95	50	28	25	5	6	1	1	
26	14	15	5	1	—	1	—	—	1	—	—	
121	76	35	18	9	7	1	—	—	—	—	—	
31	15	7	3	—	—	—	—	—	—	—	—	
11	6	4	1	—	—	—	—	—	—	1	—	
51	25	14	7	5	1	1	—	—	—	—	—	2
77	28	12	9	8	—	1	—	—	—	—	—	3
28	15	9	2	1	—	1	—	—	—	—	—	4
63	23	6	8	1	1	—	—	—	1	—	—	5
4	4	—	—	—	—	—	—	—	—	—	—	6
8	1	—	—	—	—	—	—	—	—	—	—	7
1	—	—	—	—	—	—	—	—	—	—	—	8
10	4	3	1	—	—	—	—	—	—	—	—	9
4	1	—	—	—	—	—	—	—	—	—	—	10
8	3	2	—	—	1	—	—	—	—	—	—	11
9	4	2	—	—	—	—	—	—	—	—	—	12
<b>1.881</b>	<b>980</b>	<b>496</b>	<b>223</b>	<b>120</b>	<b>60</b>	<b>33</b>	<b>25</b>	<b>5</b>	<b>8</b>	<b>2</b>	<b>1</b>	
98	42	21	8	6	3	1	—	1	—	1	—	

**componenti**

12.084	7.848	4.480	2.156	1.200	741	420	375	80	119	36	19	1
11.472	6.849	3.870	1.859	1.140	650	392	375	80	102	18	19	
208	126	150	55	12	—	14	—	—	17	—	—	
968	684	350	198	108	91	14	—	—	—	—	—	
248	135	70	33	—	—	—	—	—	—	—	—	
88	54	40	11	—	—	—	—	—	—	18	—	
408	225	140	77	60	13	14	—	—	—	—	—	2
616	252	120	90	96	—	14	—	—	—	—	—	3
224	135	90	22	12	—	14	—	—	—	—	—	4
504	207	60	88	12	13	—	—	—	17	—	—	5
32	36	—	—	—	—	—	—	—	—	—	—	6
24	9	—	—	—	—	—	—	—	—	—	—	7
8	—	—	—	—	—	—	—	—	—	—	—	8
80	36	30	11	—	—	—	—	—	—	—	—	9
32	9	—	—	—	—	—	—	—	—	—	—	10
64	27	20	—	—	13	—	—	—	—	—	—	11
72	36	20	—	—	—	—	—	—	—	—	—	12
<b>15.048</b>	<b>8.820</b>	<b>4.960</b>	<b>2.453</b>	<b>1.440</b>	<b>780</b>	<b>462</b>	<b>375</b>	<b>80</b>	<b>136</b>	<b>36</b>	<b>19</b>	
784	378	210	88	72	39	14	—	16	—	18	—	

TAVOLA VII.

**Convivenze (\*) secondo la specie. - Sesso e qualità dei componenti.**

Numero d'ordine	SPECIE DELLE CONVIVENZE E QUALITÀ DEI COMPONENTI	PROVINCIA				CAPOLUOGO DI PROVINCIA E COMUNI CAPILUOGHI DI EX CIRCONDARI				COMPLESSO DEI RIMANENTI COMUNI			
		N. convivenze	componenti			N. convivenze	componenti			N. convivenze	componenti		
			MF	M	F		MF	M	F		MF	M	F
			3	4	5		6	7	8		9	10	11
1	ALBERGHI, LOCANDE, PENSIONI, AFFITTALETTI	44	157	134	23	12	58	47	11	32	90	87	12
	A) personale direttivo e di servizio.....		15	8	7		8	4	4		7	4	3
	B) ospiti .....		142	126	16		50	43	7		92	83	9
2	ISTITUTI DI CURA NON MILITARI (ospedali, case di cura, manicomi).....	12	366	148	218	4	232	105	127	8	134	43	91
	A) personale direttivo e di servizio.....		99	11	88		54	8	46		45	3	42
	B) malati .....		267	137	130		178	97	81		89	40	49
3	ISTITUTI DI CURA MILITARI (ospedali, case di cura, manicomi).....	—	—	—	—	—	—	—	—	—	—	—	—
	A) personale direttivo e di servizio.....		—	—	—		—	—	—		—	—	—
	B) malati .....		—	—	—		—	—	—		—	—	—
4	ISTITUTI DI EDUCAZIONE NON RETTI DA RELIGIOSI (colleggi, convit., orfanotrofi, case di corr.)	9	127	85	42	2	88	85	3	7	39	—	39
	A) personale direttivo e di servizio.....		32	7	25		10	7	3		22	—	22
	B) alunni .....		95	78	17		78	78	—		17	—	17
5	ISTITUTI DI EDUCAZIONE RETTI DA RELIGIOSI (colleg., convit., semin., orfan. case di corr.)	86	1.987	822	1.165	16	884	501	383	70	1.103	321	782
	A) personale direttivo e di servizio.....		621	109	512		170	50	120		451	59	392
	B) alunni.....		1.366	713	653		714	451	263		652	262	390
6	COMUNITÀ RELIGIOSE (esclusi i seminari).....	17	112	25	87	5	39	11	28	12	73	14	50
	A) personale direttivo e di servizio.....		36	8	28		5	2	3		31	6	25
	B) conviventi.....		76	17	59		34	9	25		42	8	34
7	ISTITUTI DI ASSISTENZA (ospizi, ricoveri di mendicanti, brefotrofi, dormitori gratuiti, asili per i senza tetto, sale per emigranti).....	23	482	143	339	6	275	58	217	17	207	85	122
	A) personale direttivo e di servizio.....		93	1	92		55	—	55		38	1	37
	B) ricoverati.....		389	142	247		220	58	162		169	84	85
8	CASERME, POSTI DI GUARDIA, BARACCAMENTI MILITARI, REGIE NAVI.....	34	2.105	2.105	—	6	2.000	2.000	—	28	105	105	—
	A) personale direttivo e di servizio.....		72	72	—		56	56	—		16	16	—
	B) militari.....		2.033	2.033	—		1.944	1.944	—		89	89	—
9	NAVI MERCANTILI E BARCHE.....	—	—	—	—	—	—	—	—	—	—	—	—
	A) personale di bordo.....		—	—	—		—	—	—		—	—	—
	B) passeggeri .....		—	—	—		—	—	—		—	—	—
10	STABILIMENTI CARCERARI NON MILITARI (carceri giudiziarie, case di arresto, case di reclusione, ergastoli, stab. di pena speciali) ...	5	80	74	6	1	70	64	6	4	10	10	—
	A) personale direttivo e di sorveglianza		1	1	—		1	1	—		—	—	—
	B) detenuti .....		79	73	6		69	63	6		10	10	—
11	STABILIMENTI CARCERARI MILITARI (carceri, reclusori, stabilimenti di pena).....	—	—	—	—	—	—	—	—	—	—	—	—
	A) personale direttivo e di sorveglianza.		—	—	—		—	—	—		—	—	—
	B) detenuti .....		—	—	—		—	—	—		—	—	—
12	ALTRE SPECIE DI CONVIVENZE (*) (camerate, baracche di operai o di giornalieri di campagna, caserme di pompieri, ecc.).....	8	176	12	164	2	19	1	18	6	157	11	146
	A) personale direttivo e di servizio.....		16	6	10		7	1	6		9	5	4
	B) conviventi .....		160	6	154		12	—	12		148	6	142
	<b>IN COMPLESSO.....</b>	<b>238</b>	<b>5.592</b>	<b>3.548</b>	<b>2.044</b>	<b>54</b>	<b>3.665</b>	<b>2.872</b>	<b>793</b>	<b>184</b>	<b>1.927</b>	<b>676</b>	<b>1.251</b>
	A) personale direttivo e di servizio .....		<b>985</b>	<b>223</b>	<b>762</b>		<b>366</b>	<b>129</b>	<b>237</b>		<b>619</b>	<b>94</b>	<b>525</b>
	B) conviventi .....		<b>4.607</b>	<b>3.325</b>	<b>1.282</b>		<b>3.299</b>	<b>2.743</b>	<b>556</b>		<b>1.308</b>	<b>582</b>	<b>726</b>

(\*) Vedansi avvertenze nn. 11 e 12 a pag. 6.

Popolazione presente secondo l'età (\*), l'anno di nascita, il sesso e lo stato civile.

PROVINCIA

Età in anni compiuti (*)	ANNO E DATA DI NASCITA	STATO CIVILE																						
		IN COMPLESSO			Celibi e nubili			Contugati			Vedovi			Separati legalmente			Divorziati			Ignoto				
		MF	M	F	MF	M	F	MF	M	F	MF	M	F	MF	M	F	MF	M	F	MF	M	F		
1	2	3	4	5	6	7	8	9	10	11	12	13	14	15	16	17	18	19	20	21	22	23		
0	1931 dal 1° Genn. al 20 Apr.	1.461	741	720	1.461	741	720																	
	1930 dopo il 20 Aprile.....	3.039	1.506	1.533	3.039	1.506	1.533																	
	TOTALE...	<b>4.500</b>	<b>2.247</b>	<b>2.253</b>	<b>4.500</b>	<b>2.247</b>	<b>2.253</b>																	
1	1930 dal 1° Genn. al 20 Apr.	1.437	711	726	1.437	711	726																	
	1929 dopo il 20 Aprile.....	2.968	1.474	1.494	2.968	1.474	1.494																	
	TOTALE...	<b>4.405</b>	<b>2.185</b>	<b>2.220</b>	<b>4.405</b>	<b>2.185</b>	<b>2.220</b>																	
2	1929 dal 1° Genn. al 20 Apr.	1.407	697	710	1.407	697	710																	
	1928 dopo il 20 Aprile.....	2.744	1.347	1.397	2.744	1.347	1.397																	
	TOTALE...	<b>4.151</b>	<b>2.044</b>	<b>2.107</b>	<b>4.151</b>	<b>2.044</b>	<b>2.107</b>																	
3	1928 dal 1° Genn. al 20 Apr.	1.391	699	692	1.391	699	692																	
	1927 dopo il 20 Aprile.....	2.879	1.500	1.379	2.879	1.500	1.379																	
	TOTALE...	<b>4.270</b>	<b>2.199</b>	<b>2.071</b>	<b>4.270</b>	<b>2.199</b>	<b>2.071</b>																	
4	1927 dal 1° Genn. al 20 Apr.	1.351	656	695	1.351	656	695																	
	1926 dopo il 20 Aprile.....	2.739	1.333	1.406	2.739	1.333	1.406																	
	TOTALE...	<b>4.090</b>	<b>1.989</b>	<b>2.101</b>	<b>4.090</b>	<b>1.989</b>	<b>2.101</b>																	
	fino a 4 anni...	<b>21.416</b>	<b>10.664</b>	<b>10.752</b>	<b>21.416</b>	<b>10.664</b>	<b>10.752</b>																	
5	1926 dal 1° Genn. al 20 Apr.	1.351	663	688	1.351	663	688																	
	1925 dopo il 20 Aprile.....	2.877	1.456	1.421	2.877	1.456	1.421																	
	TOTALE...	<b>4.228</b>	<b>2.119</b>	<b>2.109</b>	<b>4.228</b>	<b>2.119</b>	<b>2.109</b>																	
6	1925 dal 1° Genn. al 20 Apr.	1.431	749	732	1.431	749	732																	
	1924 dopo il 20 Aprile.....	2.774	1.380	1.394	2.774	1.380	1.394																	
	TOTALE...	<b>4.255</b>	<b>2.129</b>	<b>2.126</b>	<b>4.255</b>	<b>2.129</b>	<b>2.126</b>																	
7	1924 dal 1° Genn. al 20 Apr.	1.415	731	684	1.415	731	684																	
	1923 dopo il 20 Aprile.....	2.942	1.528	1.414	2.942	1.528	1.414																	
	TOTALE...	<b>4.357</b>	<b>2.259</b>	<b>2.098</b>	<b>4.357</b>	<b>2.259</b>	<b>2.098</b>																	
8	1923 dal 1° Genn. al 20 Apr.	1.585	803	782	1.585	803	782																	
	1922 dopo il 20 Aprile.....	3.012	1.502	1.510	3.012	1.502	1.510																	
	TOTALE...	<b>4.597</b>	<b>2.305</b>	<b>2.292</b>	<b>4.597</b>	<b>2.305</b>	<b>2.292</b>																	
9	1922 dal 1° Genn. al 20 Apr.	1.667	820	847	1.667	820	847																	
	1921 dopo il 20 Aprile.....	3.093	1.563	1.530	3.093	1.563	1.530																	
	TOTALE...	<b>4.760</b>	<b>2.383</b>	<b>2.377</b>	<b>4.760</b>	<b>2.383</b>	<b>2.377</b>																	
	da 5 a 9 anni...	<b>22.197</b>	<b>11.195</b>	<b>11.002</b>	<b>22.197</b>	<b>11.195</b>	<b>11.002</b>																	
10	1921 dal 1° Genn. al 20 Apr.	1.552	789	763	1.552	789	763																	
	1920 dopo il 20 Aprile.....	3.074	1.550	1.524	3.074	1.550	1.524																	
	TOTALE...	<b>4.626</b>	<b>2.339</b>	<b>2.287</b>	<b>4.626</b>	<b>2.339</b>	<b>2.287</b>																	
11	1920 dal 1° Genn. al 20 Apr.	1.629	837	792	1.629	837	792																	
	1919 dopo il 20 Aprile.....	2.119	1.073	1.046	2.119	1.073	1.046																	
	TOTALE...	<b>3.748</b>	<b>1.910</b>	<b>1.838</b>	<b>3.748</b>	<b>1.910</b>	<b>1.838</b>																	
12	1919 dal 1° Genn. al 20 Apr.	811	401	410	811	401	410																	
	1918 dopo il 20 Aprile.....	1.576	819	757	1.576	819	757																	
	TOTALE...	<b>2.387</b>	<b>1.220</b>	<b>1.167</b>	<b>2.387</b>	<b>1.220</b>	<b>1.167</b>																	
13	1918 dal 1° Genn. al 20 Apr.	840	424	416	840	424	416																	
	1917 dopo il 20 Aprile.....	1.730	869	861	1.730	869	861																	
	TOTALE...	<b>2.570</b>	<b>1.293</b>	<b>1.277</b>	<b>2.570</b>	<b>1.293</b>	<b>1.277</b>																	
14	1917 dal 1° Genn. al 20 Apr.	920	460	460	920	460	460																	
	1916 dopo il 20 Aprile.....	2.112	1.065	1.047	2.112	1.065	1.047																	
	TOTALE...	<b>3.032</b>	<b>1.525</b>	<b>1.507</b>	<b>3.032</b>	<b>1.525</b>	<b>1.507</b>																	
	da 10 a 14 anni...	<b>16.363</b>	<b>8.287</b>	<b>8.076</b>	<b>16.363</b>	<b>8.287</b>	<b>8.076</b>																	
	fino a 14 anni...	<b>59.976</b>	<b>30.146</b>	<b>29.830</b>	<b>59.976</b>	<b>30.146</b>	<b>29.830</b>																	
15	1916 dal 1° Genn. al 20 Apr.	1.304	641	663	1.304	641	663																	
	1915 dopo il 20 Aprile.....	3.159	1.615	1.544	3.157	1.615	1.542	2																
	TOTALE...	<b>4.463</b>	<b>2.256</b>	<b>2.207</b>	<b>4.461</b>	<b>2.256</b>	<b>2.205</b>	<b>2</b>																
16	1915 dal 1° Genn. al 20 Apr.	1.591	761	830	1.589	761	828	2																
	1914 dopo il 20 Aprile.....	3.278	1.672	1.606	3.264	1.672	1.592	14																
	TOTALE...	<b>4.869</b>	<b>2.433</b>	<b>2.436</b>	<b>4.853</b>	<b>2.433</b>	<b>2.420</b>	<b>16</b>																
17	1914 dal 1° Genn. al 20 Apr.	1.672	867	805	1.657	866	791	15	1															
	1913 dopo il 20 Aprile.....	3.430	1.806	1.674	3.444	1.806	1.638	36																
	TOTALE...	<b>5.152</b>	<b>2.673</b>	<b>2.479</b>	<b>5.101</b>	<b>2.672</b>	<b>2.429</b>	<b>51</b>	<b>1</b>															
18	1913 dal 1° Genn. al 20 Apr.	1.639	886	803	1.662	885	777	26																
	1912 dopo il 20 Aprile.....	3.489	1.812	1.677	3.340	1.804	1.542	143	8															
	TOTALE...	<b>5.178</b>	<b>2.698</b>	<b>2.480</b>	<b>5.008</b>	<b>2.689</b>	<b>2.319</b>	<b>169</b>	<b>8</b>															
19	1912 dal 1° Genn. al 20 Apr.	1.690	873	817	1.608	870	738	82	3															
	1911 dopo il 20 Aprile.....	3.290	1.742	1.548	3.051	1.786	1.315	239	6															
	TOTALE...	<b>4.980</b>	<b>2.615</b>	<b>2.365</b>	<b>4.659</b>	<b>2.606</b>	<b>2.053</b>	<b>321</b>	<b>9</b>															
	da 15 a 19 anni...	<b>24.642</b>	<b>12.675</b>																					



Segue TAVOLA VIII.

Popolazione presente secondo l'età (\*), l'anno di nascita, il sesso e lo stato civile.

PROVINCIA

Età in anni compiuti (*)	ANNO E DATA DI NASCITA	IN COMPLESSO			STATO CIVILE																			
					Celibi e nubili			Contugati			Vedovi			Separati legalmente			Divorziati			Ignoto				
		MF	M	F	MF	M	F	MF	M	F	MF	M	F	MF	M	F	MF	M	F	MF	M	F		
1	2	3	4	5	6	7	8	9	10	11	12	13	14	15	16	17	18	19	20	21	22	23		
50	1881 dal 1° Genn. al 20 Apr.	971	497	474	97	57	40	764	404	360	106	33	73	3	2	1	1							
	1880 dopo il 20 Aprile.....	1.741	815	926	192	95	97	1.381	670	711	161	46	115	6	4	2	1							
	TOTALE...	2.712	1.312	1.400	289	152	137	2.145	1.074	1.071	267	79	188	9	6	3	1							
51	1880 dal 1° Genn. al 20 Apr.	876	427	449	68	30	38	720	366	354	86	31	55	2	2	2	1							
	1879 dopo il 20 Aprile.....	1.870	957	918	163	93	70	1.518	799	719	184	63	121	4	2	2	1							
	TOTALE...	2.746	1.384	1.367	231	123	108	2.238	1.165	1.073	270	94	176	6	2	4	1							
52	1879 dal 1° Genn. al 20 Apr.	906	431	475	80	47	33	743	364	379	81	18	63	2	2	2	1							
	1878 dopo il 20 Aprile.....	1.811	940	871	187	102	85	1.422	775	651	193	60	133	5	3	2	1							
	TOTALE...	2.717	1.371	1.346	267	149	118	2.165	1.139	1.030	274	78	196	7	5	2	1							
53	1878 dal 1° Genn. al 20 Apr.	858	426	432	73	33	40	679	351	328	104	41	63	2	1	1								
	1877 dopo il 20 Aprile.....	1.676	814	862	162	84	78	1.293	668	625	216	58	158	5	4	1								
	TOTALE...	2.534	1.240	1.294	235	117	118	1.972	1.019	953	320	99	221	7	5	2	1							
54	1877 dal 1° Genn. al 20 Apr.	881	463	418	109	61	48	690	377	313	79	24	55	2	1	1								
	1876 dopo il 20 Aprile.....	1.830	889	941	147	75	72	1.421	733	688	260	79	181	2	2	2	1							
	TOTALE...	2.711	1.352	1.359	256	136	120	2.111	1.110	1.001	339	103	236	4	3	1	1							
	da 50 a 54 anni...	13.420	6.659	6.761	1.278	677	601	10.635	5.507	5.128	1.470	453	1.017	33	21	12	3	1	2	1			1	
55	1876 dal 1° Genn. al 20 Apr.	1.024	529	495	56	28	28	813	452	361	154	49	105	1		1								
	1875 dopo il 20 Aprile.....	1.951	991	960	172	107	65	1.485	774	711	290	107	183	4	3	1								
	TOTALE...	2.975	1.520	1.455	228	135	93	2.298	1.226	1.072	444	156	288	5	3	2								
56	1875 dal 1° Genn. al 20 Apr.	914	482	432	77	46	31	701	393	308	134	42	92	2	1	1								
	1874 dopo il 20 Aprile.....	1.601	804	797	140	71	69	1.206	661	545	253	71	182	1	1	1	1							
	TOTALE...	2.515	1.286	1.229	217	117	100	1.907	1.054	853	387	113	274	3	1	2	1							
57	1874 dal 1° Genn. al 20 Apr.	821	434	387	72	37	35	626	355	271	121	40	81	2	2	2								
	1873 dopo il 20 Aprile.....	1.497	773	724	129	69	60	1.103	609	494	261	93	108	4	2	2								
	TOTALE...	2.318	1.207	1.111	201	106	95	1.729	964	765	382	133	249	6	4	2								
58	1873 dal 1° Genn. al 20 Apr.	900	488	462	73	36	37	657	346	311	167	53	114	3	3	3								
	1872 dopo il 20 Aprile.....	1.495	780	715	132	64	68	1.097	633	464	265	82	183	1	1	1								
	TOTALE...	2.395	1.218	1.177	205	100	105	1.754	979	775	432	135	297	4	4	4								
59	1872 dal 1° Genn. al 20 Apr.	839	413	426	67	30	37	617	334	283	154	48	106	1	1	1								
	1871 dopo il 20 Aprile.....	1.584	822	762	133	81	52	1.137	643	494	312	96	218	2	2	2								
	TOTALE...	2.423	1.235	1.188	200	111	89	1.754	977	777	466	144	322	3	3	3								
	da 55 a 59 anni...	12.626	6.466	6.160	1.051	569	482	9.442	5.290	4.242	2.111	681	1.430	21	15	6	1	1						
60	1871 dal 1° Genn. al 20 Apr.	809	430	379	70	40	30	577	339	238	161	51	110	1		1								
	1870 dopo il 20 Aprile.....	1.523	756	767	133	72	61	1.103	605	498	285	79	206	2		2								
	TOTALE...	2.332	1.186	1.146	203	112	91	1.680	944	736	446	130	316	3	2	3								
61	1870 dal 1° Genn. al 20 Apr.	771	384	387	60	34	26	549	295	254	160	53	107	2	2	1								
	1869 dopo il 20 Aprile.....	1.528	776	750	135	78	57	1.061	594	467	328	108	225	2	1	1								
	TOTALE...	2.297	1.160	1.137	195	112	83	1.610	889	721	488	156	332	4	3	1								
62	1869 dal 1° Genn. al 20 Apr.	741	397	354	59	34	25	510	299	211	171	54	112	1		1								
	1868 dopo il 20 Aprile.....	1.334	659	675	109	45	64	893	513	380	331	101	230	1		1								
	TOTALE...	2.075	1.046	1.029	168	79	89	1.403	812	591	502	155	347	2		2								
63	1868 dal 1° Genn. al 20 Apr.	759	389	370	49	24	25	531	309	222	170	50	123											
	1867 dopo il 20 Aprile.....	1.476	741	735	132	81	51	971	563	408	371	95	276	2	2	2								
	TOTALE...	2.235	1.130	1.105	181	105	76	1.502	872	630	550	151	399	2	2	2								
64	1867 dal 1° Genn. al 20 Apr.	705	364	341	55	30	25	475	284	191	173	50	123			2								
	1866 dopo il 20 Aprile.....	1.416	704	712	96	50	46	946	543	403	373	110	263	1	1	2								
	TOTALE...	2.121	1.068	1.053	151	80	71	1.421	827	594	546	160	386	3	1	2								
	da 60 a 64 anni...	11.060	5.590	5.470	898	488	410	7.616	4.344	3.272	2.532	752	1.780	14	6	8								
	da 15 a 64 anni...	169.894	85.474	84.420	61.594	35.195	26.399	98.852	47.537	51.315	9.237	2.638	6.599	195	97	98	8	3	5	8	4	4		
65	1866 dal 1° Genn. al 20 Apr.	791	386	405	49	31	18	505	291	214	236	63	173	1	1									
	1865 dopo il 20 Aprile.....	1.379	670	700	118	57	61	848	491	357	410	121	289	3	1	2								
	TOTALE...	2.170	1.056	1.114	167	88	79	1.353	782	571	646	184	462	4	2	2								
66	1865 dal 1° Genn. al 20 Apr.	648	336	312	50	32	18	407	246	161	190	57	133	1	1									
	1864 dopo il 20 Aprile.....	1.286	685	601	125	68	57	774	495	279	385	120	265	2	2									
	TOTALE...	1.934	1.021	913	175	100	75	1.181	741	440	575	177	398	3	3									
67	1864 dal 1° Genn. al 20 Apr.	679	343	336	45	27	18	421	262	159	211	52	159	2	2									
	1863 dopo il 20 Aprile.....	1.254	628	626	76	43	33	740	442	298	436	141	295	2	2									
	TOTALE...	1.933	971	962	121	70	51	1.161	704	457	647	198	454	4	4									
68	1863 dal 1° Genn. al 20 Apr.	679	334	345	54	25	29	377	232	145	245	76	169	3	1	2								
	1862 dopo il 20 Aprile.....	1.064	535	529	100	44	56	553	350	203	410	140	270	1	1									





TAVOLA IX.

Popolazione presente secondo l'età (\*), il sesso e lo stato civile.

ETÀ IN ANNI COMPIUTI (*)	IN COMPLESSO			STATO CIVILE																		
				Celibi e nubili			Coniugati			Vedovi			Separati legalmente			Divorziati			Ignoto			
	MF	M	F	MF	M	F	MF	M	F	MF	M	F	MF	M	F	MF	M	F	MF	M	F	
1	2	3	4	5	6	7	8	9	10	11	12	13	14	15	16	17	18	19	20	21	22	
<b>Comune di ASTI (a) (b)</b>																						
0	702	356	346	702	356	346																
1	724	335	389	724	335	389																
2	677	347	330	677	347	330																
3	662	349	313	662	349	313																
4	628	289	339	628	289	339																
5	686	345	341	686	345	341																
6	712	375	337	712	375	337																
7	751	384	367	751	384	367																
8	784	389	395	784	389	395																
9	820	413	407	820	413	407																
10	788	398	390	788	398	390																
11	663	345	318	663	345	318																
12	457	245	212	457	245	212																
13	524	280	244	524	280	244																
14	602	328	274	602	328	274																
fino a 14 anni	10.180	5.178	5.002	10.180	5.178	5.002																
15	854	454	400	853	454	399																
16	897	430	467	892	430	462																
17	973	497	476	965	497	468																
18	973	483	490	950	482	468																
19	944	464	480	900	463	437																
20	1.606	1.176	430	1.487	1.131	356																
21-24	4.355	2.578	1.777	3.372	2.315	1.057																
25-29	4.029	1.942	2.087	1.529	908	621																
30-34	3.882	1.885	2.044	883	434	449																
35-39	3.331	1.579	1.752	539	214	325																
40-44	3.402	1.662	1.740	447	177	270																
45-49	2.952	1.358	1.594	351	145	206																
50-54	2.596	1.246	1.350	307	126	181																
55-59	2.330	1.169	1.161	249	111	138																
60-64	1.937	942	995	195	74	121																
da 15 a 64 anni	35.061	17.818	17.243	13.919	7.961	5.956																
65-69	1.586	735	851	144	49	95																
70-74	1.182	556	626	104	41	63																
75-79	685	336	349	70	34	36																
80-84	275	108	167	20	6	14																
85-89	75	30	45	4	2	2																
90-94	13	4	9	2	1	1																
95-99																						
100 e oltre																						
65 anni-∞	3.816	1.769	2.047	344	133	211																
Età ignota	5	1	4	3		3																
In complesso	49.062	24.766	24.296	24.446	13.272	11.174																
<b>Complesso Comuni fino a 9.999 abitanti</b>																						
0	3.798	1.891	1.907	3.798	1.891	1.907																
1	3.681	1.850	1.831	3.681	1.850	1.831																
2	3.474	1.697	1.777	3.474	1.697	1.777																
3	3.608	1.850	1.758	3.608	1.850	1.758																
4	3.462	1.700	1.762	3.462	1.700	1.762																
5	3.542	1.774	1.768	3.542	1.774	1.768																
6	3.543	1.754	1.739	3.543	1.754	1.739																
7	3.606	1.875	1.731	3.606	1.875	1.731																
8	3.813	1.916	1.897	3.813	1.916	1.897																
9	3.940	1.970	1.970	3.940	1.970	1.970																
10	3.838	1.941	1.897	3.838	1.941	1.897																
11	3.085	1.565	1.520	3.085	1.565	1.520																
12	1.980	975	955	1.980	975	955																
13	2.046	1.013	1.033	2.046	1.013	1.033																
14	2.430	1.197	1.233	2.430	1.197	1.233																
fino a 14 anni	49.796	24.965	24.828	49.796	24.965	24.828																
15	3.609	1.802	1.807	3.608	1.802	1.806																
16	3.972	2.003	1.969	3.961	2.003	1.958																
17	4.179	2.176	2.003	4.136	2.175	1.961																
18	4.205	2.215	1.990	4.058	2.207	1.851																
19	4.036	2.151	1.885	3.759	2.143	1.616																
20	3.304	1.464	1.840	2.798	1.448	1.350																
21-24	13.915	6.775	7.140	9.477	5.823	3.654																
25-29	16.340	8.589	7.751	6.291	4.394	1.897																
30-34	14.643	7.291	7.352	2.960	1.698	1.262																
35-39	12.294	5.951	6.343	1.609	803	806																
40-44	12.186	5.994	6.192	1.381	710	671																
45-49	11.907	5.887	6.020	1.161	605	556																
50-54	10.824	5.413	5.411	971	551	420																
55-59	10.296	5.297	4.999	802	458	344																
60-64	9.123	4.648	4.475	703	414	289																
da 15 a 64 anni	134.833	67.656	67.177	47.675	27.234	20.441																
65-69	7.833	3.986	3.847	584	321	263																
70-74	6.041	3.118	2.923	414	217	197																
75-79	3.725	1.917	1.808	244	117	127																
80-84	1.382	655	727	91	54	37																
85-89	461	206	255	32	11	21																
90-94	46	15	31																			
95-99	7	1	6																			
100 e oltre																						
65 anni-∞	19.495	9.898	9.597	1.365	720	645																
Età ignota	30	16	14	19	10	9																
In complesso	204.154	102.538	101.616	98.855	52.932	45.923																

(\*) Vedasi avvertenza n. 13 a pag. 6. — a Comune capoluogo di ex Circondario. — b Comune con un centro di almeno 10.000 abitanti.

TAVOLA X.

Popolazione presente secondo il luogo di nascita (\*), i grandi gruppi di età (\*) ed il sesso.

LUOGO DI NASCITA (*)	CAPOLUOGO DI PROVINCIA E COMUNI CAPILUOGHI DI EX CIRCONDARI			COMPLESSO DEI RIMANENTI COMUNI			PROVINCIA														
	ASTI			M F	M	F	IN COMPLESSO					MASCHI					FEMMINE				
	M F	M	F				fino a 14 anni	15-64	65-∞	Età igno- ta	TOTA- LE	fino a 14 anni	15-64	65-∞	Età igno- ta	TOTA- LE	fino a 14 anni	15-64	65-∞	Età igno- ta	TOTA- LE
	2	3	4				5	6	7	8	9	10	11	12	13	14	15	16	17	18	19
1. Comune di Censimento	28.623	14.311	14.312	144.020	78.507	65.513	50.092	108.191	14.337	23	172.643	25.051	59.575	8.177	15	92.818	25.041	48.616	6.160	8	79.825
2. Comuni della Provincia di Alessandria . . . . .	11.458	5.129	6.329	42.741	16.124	26.617	5.879	41.363	6.951	6	54.199	3.013	15.577	2.662	1	21.253	2.866	25.786	4.289	5	32.946
3. Comuni dello stesso Compartimento . . . . .	3.433	1.714	1.719	10.903	4.596	6.307	2.080	10.760	1.495	1	14.338	1.040	4.678	592	—	6.310	1.040	6.082	903	1	8.026
4. Comuni di altro Com- partimento . . . . .	5.049	3.363	1.686	5.032	2.669	2.363	1.525	8.068	485	3	10.081	836	4.971	225	—	6.032	689	3.097	260	3	4.049
Liguria . . . . .	681	330	351	1.169	516	653	413	1.326	111	—	1.850	196	608	42	—	846	217	718	69	—	1.004
Lombardia . . . . .	1.047	648	399	1.072	430	642	240	1.732	147	—	2.119	118	892	68	—	1.078	122	840	79	—	1.041
Venezia Tridentina . . .	77	53	24	79	46	33	50	98	8	—	156	32	63	4	—	99	18	35	4	—	57
Veneto . . . . .	529	296	233	1.632	1.090	542	364	1.730	64	3	2.161	234	1.121	31	—	1.386	180	609	33	3	775
Venezia Giulia e Zara	41	16	25	48	18	30	30	58	1	—	89	11	23	—	—	34	19	35	1	—	55
Emilia . . . . .	544	357	187	274	143	131	92	679	57	—	818	46	423	31	—	500	36	256	26	—	318
Toscana . . . . .	326	179	147	279	147	132	87	484	34	—	605	52	254	20	—	326	35	230	14	—	279
Marche . . . . .	57	26	31	48	25	23	13	80	12	—	105	9	38	4	—	51	4	42	8	—	54
Umbria . . . . .	54	47	7	33	19	14	10	74	3	—	87	9	57	—	—	66	1	17	3	—	21
Lazio . . . . .	154	100	54	73	36	37	48	170	9	—	227	24	108	4	—	136	24	62	5	—	91
Abruzzi e Molise . . . .	119	101	18	19	9	10	7	127	4	—	138	4	106	—	—	110	3	21	4	—	28
Campania . . . . .	481	406	75	69	34	35	67	475	8	—	550	38	397	5	—	440	29	78	3	—	110
Puglie . . . . .	304	275	29	80	52	28	43	337	4	—	384	24	300	3	—	327	19	37	1	—	57
Lucania . . . . .	284	250	34	6	3	3	31	258	1	—	200	23	230	—	—	253	8	28	1	—	37
Calabrie . . . . .	164	153	11	20	11	9	8	171	5	—	184	4	156	4	—	164	4	15	1	—	20
Sicilia . . . . .	126	79	47	65	42	23	24	153	14	—	191	9	104	8	—	121	15	49	6	—	70
Sardegna . . . . .	61	47	14	66	48	18	8	116	3	—	127	3	91	1	—	95	5	25	2	—	32
5. Colonie o Possedimen- ti italiani . . . . .	7	2	5	4	4	—	8	3	—	—	11	4	2	—	—	6	4	1	—	—	5
6. Estero . . . . .	490	245	245	1.446	635	811	390	1.503	42	1	1.938	202	667	11	—	880	188	836	31	1	1.056
7. Luogo di nascita igno- to . . . . .	2	2	—	8	3	5	2	6	1	1	10	—	4	—	1	5	2	2	1	—	5
<b>In complesso . . .</b>	<b>49.062</b>	<b>24.766</b>	<b>24.296</b>	<b>204.154</b>	<b>102.538</b>	<b>101.616</b>	<b>59.976</b>	<b>169.894</b>	<b>23.311</b>	<b>35</b>	<b>253.216</b>	<b>30.146</b>	<b>85.474</b>	<b>11.667</b>	<b>17</b>	<b>127.304</b>	<b>29.830</b>	<b>84.420</b>	<b>11.644</b>	<b>18</b>	<b>125.912</b>

(\*) Vedansi avvertenze nn. 13 e 14 a pag. 6.



TAVOLA XI.

Popolazione presente secondo il luogo di nascita (\*), i grandi gruppi di età (\*), il sesso e lo stato civile.

PROVINCIA

LUOGO DI NASCITA (*)	Età	IN COMPLESSO			CELIBI E NUBILI			CONIUGATI			VEDOVI			SEPARATI LEGALMENTE E DIVORZIATI			STATO CIVILE IGNOTO		
		MF	M	F	MF	M	F	MF	M	F	MF	M	F	MF	M	F	MF	M	F
		3	4	5	6	7	8	9	10	11	12	13	14	15	16	17	18	19	20
Comune di censimento . . .	— 20	68.292	34.290	34.002	68.021	34.273	33.748	270	16	254	1	1	—	—	—	—	—	—	—
	20-24	14.665	7.511	7.154	11.370	6.024	4.746	3.274	882	2.392	20	5	15	1	—	1	—	—	—
	25-29	13.076	7.063	5.413	5.611	3.829	1.782	7.359	3.799	3.560	90	31	59	16	4	12	—	—	—
	30-39	20.953	11.774	9.179	4.137	2.234	1.903	16.320	9.411	6.909	462	116	346	32	12	20	2	1	1
	40-ω	55.034	31.565	24.069	5.316	2.791	2.525	39.456	24.704	14.752	10.763	4.003	6.760	98	67	31	1	—	1
	ignota	23	15	8	14	8	6	7	6	1	2	1	1	—	—	—	—	—	—
	<b>Totale</b>	<b>172.643</b>	<b>92.818</b>	<b>79.825</b>	<b>94.469</b>	<b>49.759</b>	<b>44.710</b>	<b>66.686</b>	<b>38.818</b>	<b>27.868</b>	<b>11.338</b>	<b>4.157</b>	<b>7.181</b>	<b>147</b>	<b>83</b>	<b>64</b>	<b>3</b>	<b>1</b>	<b>2</b>
Comuni della Provincia di Alessandria	— 20	9.574	4.904	4.670	9.372	4.904	4.468	202	—	202	—	—	—	—	—	—	—	—	—
	20-24	4.297	1.557	2.740	2.296	1.359	937	1.989	197	1.792	12	1	11	—	—	—	—	—	—
	25-29	5.037	1.815	3.222	1.277	875	402	3.708	951	2.777	50	9	41	2	—	2	—	—	—
	30-39	9.236	3.216	6.020	909	496	503	7.962	2.076	5.236	265	39	226	8	4	4	2	1	1
	40-ω	26.049	9.760	16.289	1.694	883	811	18.096	7.446	10.650	6.218	1.409	4.809	41	22	19	—	—	—
	ignota	6	1	5	3	1	2	1	—	1	2	—	—	—	—	—	—	—	—
	<b>Totale</b>	<b>54.199</b>	<b>21.253</b>	<b>32.946</b>	<b>15.641</b>	<b>8.518</b>	<b>7.123</b>	<b>31.958</b>	<b>11.250</b>	<b>20.708</b>	<b>6.547</b>	<b>1.458</b>	<b>5.089</b>	<b>51</b>	<b>26</b>	<b>25</b>	<b>2</b>	<b>1</b>	<b>1</b>
Comuni dello stesso Compartimento	— 20	3.241	1.611	1.630	3.192	1.610	1.582	49	1	48	—	—	—	—	—	—	—	—	—
	20-24	1.458	779	679	1.039	716	323	414	59	355	4	3	1	—	—	—	1	1	—
	25-29	1.192	517	675	427	270	157	758	244	514	5	3	2	2	—	2	—	—	—
	30-39	2.239	913	1.376	421	210	211	1.823	692	1.131	43	16	33	2	1	1	—	—	—
	40-ω	6.155	2.490	3.665	710	324	336	4.089	1.860	2.229	1.336	297	1.039	19	8	11	1	1	—
	ignota	1	—	1	1	—	1	—	—	—	—	—	—	—	—	—	—	—	—
	<b>Totale</b>	<b>14.338</b>	<b>6.310</b>	<b>8.028</b>	<b>5.790</b>	<b>3.130</b>	<b>2.680</b>	<b>7.133</b>	<b>2.856</b>	<b>4.277</b>	<b>1.383</b>	<b>313</b>	<b>1.075</b>	<b>23</b>	<b>9</b>	<b>14</b>	<b>2</b>	<b>2</b>	<b>—</b>
Comuni di altro Compartimento	— 20	2.709	1.610	1.099	2.685	1.609	1.076	24	1	23	—	—	—	—	—	—	—	—	—
	20-24	2.405	1.994	411	2.163	1.836	277	240	108	132	2	—	2	—	—	—	—	—	—
	25-29	865	460	405	413	280	133	448	178	270	4	2	2	—	—	—	—	—	—
	30-39	1.436	651	785	371	178	193	1.039	465	574	18	6	12	8	2	6	—	—	—
	40-ω	2.663	1.317	1.346	505	193	307	1.717	969	743	430	142	288	10	8	2	1	—	1
	ignota	3	—	3	3	—	3	—	—	—	—	—	—	—	—	—	—	—	—
	<b>Totale</b>	<b>10.081</b>	<b>6.032</b>	<b>4.049</b>	<b>6.140</b>	<b>4.151</b>	<b>1.939</b>	<b>3.466</b>	<b>1.721</b>	<b>1.747</b>	<b>454</b>	<b>150</b>	<b>304</b>	<b>18</b>	<b>10</b>	<b>8</b>	<b>1</b>	<b>—</b>	<b>1</b>
Colonie o Possedimenti italiani od Estero	— 20	798	404	394	784	401	380	14	—	14	—	—	—	—	—	—	—	—	—
	20-24	355	152	203	266	132	134	86	20	66	3	—	3	—	—	—	—	—	—
	25-29	197	75	122	92	48	44	102	25	77	2	1	1	1	1	—	—	—	—
	30-39	235	104	131	63	31	32	166	72	94	5	1	4	1	—	1	—	—	—
	40-ω	361	151	210	51	28	23	245	112	133	65	11	54	—	—	—	—	—	—
	ignota	1	—	1	—	—	—	—	—	—	1	—	1	—	—	—	—	—	—
	<b>Totale</b>	<b>1.941</b>	<b>886</b>	<b>1.061</b>	<b>1.256</b>	<b>643</b>	<b>613</b>	<b>613</b>	<b>229</b>	<b>384</b>	<b>76</b>	<b>13</b>	<b>63</b>	<b>2</b>	<b>1</b>	<b>1</b>	<b>—</b>	<b>—</b>	<b>—</b>
Luogo di nascita ignoto . . .	— 20	4	2	2	4	2	2	—	—	—	—	—	—	—	—	—	—	—	—
	20-24	—	—	—	—	—	—	—	—	—	—	—	—	—	—	—	—	—	—
	25-29	2	1	1	—	—	—	2	1	1	—	—	—	—	—	—	—	—	—
	30-39	1	1	—	—	—	—	—	—	—	—	—	—	1	1	—	—	—	—
	40-ω	2	—	2	—	—	—	1	—	1	1	—	1	—	—	—	—	—	—
	ignota	1	1	—	1	1	—	—	—	—	—	—	—	—	—	—	—	—	—
	<b>Totale</b>	<b>10</b>	<b>5</b>	<b>5</b>	<b>5</b>	<b>3</b>	<b>2</b>	<b>3</b>	<b>1</b>	<b>2</b>	<b>1</b>	<b>—</b>	<b>1</b>	<b>1</b>	<b>1</b>	<b>—</b>	<b>—</b>	<b>—</b>	<b>—</b>
Complesso . . .	— 20	94.618	42.821	41.797	94.058	42.802	41.256	559	18	541	1	1	—	—	—	—	—	—	—
	20-24	23.180	11.993	11.187	17.134	10.717	6.417	6.003	1.296	4.737	41	9	32	1	—	1	1	1	—
	25-29	20.369	10.531	9.838	7.820	5.302	2.518	12.377	5.178	7.199	151	43	105	21	5	16	—	—	—
	30-39	34.150	16.659	17.491	5.991	3.149	2.842	27.310	13.316	13.994	793	172	621	52	20	32	4	2	2
	40-ω	90.864	45.283	45.581	8.276	4.224	4.052	63.604	35.091	28.513	18.813	6.362	12.951	168	105	62	3	1	2
	ignota	35	17	18	22	10	12	8	6	2	5	1	4	—	—	—	—	—	—
	<b>Totale</b>	<b>253.216</b>	<b>127.305</b>	<b>125.912</b>	<b>123.301</b>	<b>66.204</b>	<b>57.097</b>	<b>109.861</b>	<b>54.875</b>	<b>54.966</b>	<b>19.529</b>	<b>6.091</b>	<b>13.713</b>	<b>(1)242</b>	<b>130</b>	<b>112</b>	<b>8</b>	<b>4</b>	<b>4</b>

(\*) Vedansi avvertenze nn. 13 e 14 a pag. 6.

(1) Di cui: separati legalmente MF 234; M 127; F 107. Divorziati MF 8; M 3; F 5.

TAVOLA XII.

Popolazione presente in età di 10 anni e più secondo la professione o condizione (\*) ed il sesso.  
Disoccupati nella popolazione di età dai 15 ai 64 anni.

N. delle classi	PROFESSIONI O CONDIZIONI (*)	POSIZIONE NELLA PROFESSIONE (1)	PROVINCIA (2)			COMUNI CON UN CENTRO DI ALMENO 10.000 ABITANTI			COMPLESSO DEI COMUNI FINO A 9.999 ABITANTI			DISOCCUPATI NELLA POPOLAZIONE IN ETÀ DAI 15 AI 64 ANNI			
						ASTI						PROVINCIA			
			MF	M	F	MF	M	F	MF	M	F	MF	M	F	
1	2	3	4	5	6	7	8	9	10	11	12	13	14	15	
	<b>AGRICOLTURA E CACCIA</b>														
1	<b>Agricoltura</b>														
	Agricoltori che conducono terreni propri, usufruttuari, utenti, enfiteuti ed utilisti .....	—	68.718 <i>202</i>	56.438 <i>197</i>	12.280 <i>5</i>	6.476 <i>198</i>	5.241 <i>193</i>	1.235 <i>5</i>	62.242 <i>4</i>	51.197 <i>4</i>	11.045 <i>—</i>	—	—	—	
	Agricoltori fittavoli e subaffittuari .....	—	1.378 <i>17</i>	1.102 <i>17</i>	210 <i>—</i>	398 <i>16</i>	322 <i>16</i>	71 <i>—</i>	985 <i>1</i>	840 <i>1</i>	145 <i>—</i>	—	—	—	
	Direttori tecnici, ed impiegati di aziende agricole....	—	64 <i>2</i>	59 <i>2</i>	5 <i>—</i>	16 <i>2</i>	14 <i>2</i>	2 <i>—</i>	48 <i>—</i>	45 <i>—</i>	3 <i>—</i>	1	1	—	
	Coloni (mezzadri, terzari, ecc.) .....	—	5.135 <i>29</i>	4.439 <i>29</i>	696 <i>—</i>	562 <i>28</i>	457 <i>28</i>	105 <i>—</i>	4.573 <i>1</i>	3.982 <i>1</i>	591 <i>—</i>	—	—	—	
	Salariati ed obbligati (3) .....	—	2.806 <i>107</i>	2.680 <i>107</i>	126 <i>—</i>	403 <i>105</i>	380 <i>105</i>	23 <i>—</i>	2.403 <i>2</i>	2.300 <i>2</i>	103 <i>—</i>	14	14	—	
	Braccianti e giornalieri di campagna (4) .....	—	3.919 <i>293</i>	3.481 <i>293</i>	438 <i>—</i>	851 <i>282</i>	747 <i>282</i>	104 <i>—</i>	3.068 <i>11</i>	2.734 <i>11</i>	334 <i>—</i>	244	218	26	
	Altri addetti all'agricoltura (5) .....	—	1	1	—	—	—	—	1	1	—	—	—	—	
	<b>TOTALE...</b>	—	82.021 <i>650</i>	68.260 <i>645</i>	13.761 <i>5</i>	8.701 <i>631</i>	7.161 <i>626</i>	1.540 <i>5</i>	73.320 <i>19</i>	61.099 <i>19</i>	12.221 <i>—</i>	259	233	26	
2	<b>Zootecnia</b>														
	Allevatori di animali .....	—	25 <i>10</i>	20 <i>10</i>	5 <i>—</i>	15 <i>10</i>	13 <i>10</i>	2 <i>—</i>	10 <i>—</i>	7 <i>—</i>	3 <i>—</i>	—	—	—	
	Addetti all'allevamento: salariati ed obbligati .....	—	52 <i>2</i>	52 <i>2</i>	— <i>—</i>	3 <i>2</i>	3 <i>2</i>	— <i>—</i>	49 <i>—</i>	49 <i>—</i>	— <i>—</i>	—	—	—	
	Addetti all'allevamento: giornalieri .....	—	12	12	—	—	—	—	12	12	—	—	—	—	
	<b>TOTALE...</b>	—	89 <i>12</i>	84 <i>12</i>	5 <i>—</i>	18 <i>12</i>	16 <i>12</i>	2 <i>—</i>	71 <i>—</i>	68 <i>—</i>	3 <i>—</i>	—	—	—	
3	<b>Silvicoltura</b>														
	Boscaioli, carbonai, taglialegna, ecc. ....	—	8 <i>3</i>	7 <i>3</i>	1 <i>—</i>	4 <i>3</i>	3 <i>3</i>	1 <i>—</i>	4 <i>—</i>	4 <i>—</i>	— <i>—</i>	1	—	1	
	Guardaboschi privati, ecc. ....	—	—	—	—	—	—	—	—	—	—	—	—	—	
	<b>TOTALE...</b>	—	8 <i>3</i>	7 <i>3</i>	1 <i>—</i>	4 <i>3</i>	3 <i>3</i>	1 <i>—</i>	4 <i>—</i>	4 <i>—</i>	— <i>—</i>	1	—	1	
4	<b>Caccia</b>														
	Cacciatori e guardacaccia .....	—	—	—	—	—	—	—	—	—	—	—	—	—	
	<b>Totale Agricoltura e caccia...</b>	—	82.118 <i>665</i>	68.351 <i>660</i>	13.767 <i>5</i>	8.723 <i>646</i>	7.180 <i>641</i>	1.543 <i>5</i>	73.395 <i>19</i>	61.171 <i>19</i>	12.224 <i>—</i>	260	233	27	
	<b>INDUSTRIA</b>														
5	<b>Pesca</b>														
	Pesca .....	a	7	7	—	6	6	—	1	1	—	—	—	—	
		e	1	1	—	—	—	—	1	1	—	—	—	—	
	<b>Tot.</b>		8 <i>5</i>	8 <i>5</i>	—	6 <i>5</i>	6 <i>5</i>	—	2 <i>—</i>	2 <i>—</i>	—	—	—	—	
6	<b>Miniere</b>														
	Miniere .....	a	1	1	—	—	—	—	1	1	—	—	—	—	
		b	3	3	—	—	—	—	3	3	—	1	1	—	
		e	24	24	—	13	13	—	11	11	—	—	—	—	
	<b>Tot.</b>		28 <i>13</i>	28 <i>13</i>	—	13 <i>13</i>	13 <i>13</i>	—	15 <i>—</i>	15 <i>—</i>	—	1	1	—	
7	<b>Cave di ogni genere</b>														
	Cave di ogni genere .....	a	17	17	—	—	—	—	17	17	—	—	—	—	
		e	25	25	—	1	1	—	24	24	—	3	3	—	
	<b>Tot.</b>		42 <i>1</i>	42 <i>1</i>	—	1 <i>1</i>	1 <i>1</i>	—	41 <i>—</i>	41 <i>—</i>	—	3	3	—	
8	<b>Saline marittime ed acque minerali</b>														
	Saline marittime ed acque minerali .....	a	2	2	—	—	—	—	2	2	—	—	—	—	
	<b>Tot.</b>		2	2	—	—	—	—	2	2	—	—	—	—	

(\*) Vedasi avvertenza n. 15 a pag. 6.

NOTA. — Le cifre in corsivo sotto i totali delle classi indicano i censiti nelle convivenze l'ammontare dei quali è già compreso nei totali stessi. (Vedasi avvertenza n. 15 a pag. 6).

(1) a Padroni di azienda, amministratori, direttori. — b Impiegati. — c Artigiani indipendenti. — d Artigiani padroni — e Operai salariati, garzoni. — (2) Per M F col. 7 + col. 10. — (3) Questa voce comprende anche i guardiani privati ed i salariati e obbligati facenti parte delle maestranze specializzate agricole. — (4) Questa voce comprende anche i giornalieri facenti parte delle maestranze specializzate agricole. — (5) Questa voce comprende gli addetti alla condizionatura e conservazione dei foraggi; gli addetti alla produzione dell'olio (limitatamente ai casi nei quali almeno il 55% del prodotto lavorato provenga da terreni di proprietà dell'agricoltore); nonché i raccoglitori di funghi, di tartuffi, ecc.

Segue TAVOLA XII.

Popolazione presente in età di 10 anni e più secondo la professione o condizione (\*) ed il sesso.  
Disoccupati nella popolazione di età dai 15 ai 64 anni.

N. delle classi	PROFESSIONI O CONDIZIONI (*)	POSIZIONE NELLA PROFESSIONE (1)	PROVINCIA (2)			COMUNI CON UN CENTRO DI ALMENO 10.000 ABITANTI			COMPLESSO DEI COMUNI FINO A 9.999 ABITANTI			DISOCCUPATI NELLA POPOLAZIONE IN ETÀ DAI 15 AI 64 ANNI		
			ASTI			COMPLESSO DEI COMUNI FINO A 9.999 ABITANTI			PROVINCIA					
			MF	M	F	MF	M	F	MF	M	F	MF	M	F
1	2	3	4	5	6	7	8	9	10	11	12	13	14	15
9	Industrie del legno, della paglia ed affini .....	a	556	552	4	162	161	1	394	391	3	—	—	—
		b	6	3	3	4	3	1	2	—	2	2	—	
		c	467	461	6	48	47	1	419	414	5	—	—	
		d	351	346	5	58	56	2	293	290	3	—	—	
		e	1.555	1.421	134	607	573	34	948	848	100	217	214	3
	Tot.		2.985	2.788	152	879	840	39	2.056	1.943	113	219	216	3
10	Industrie che lavorano i cereali .....	a	355	339	16	47	43	4	308	296	12	—	—	—
		b	23	14	9	11	2	9	12	12	—	2	1	1
		c	25	23	2	—	—	—	25	23	2	—	—	—
		d	37	37	—	5	5	—	32	32	—	—	—	—
		e	468	456	12	208	201	7	260	255	5	35	34	1
	Tot.		908	809	39	271	251	20	637	618	19	37	35	2
11	Industrie che utilizzano frutta, verdura e semi .....	a	52	50	2	8	7	1	44	43	1	—	—	—
		b	97	74	23	8	6	2	89	68	21	3	2	1
		c	304	222	82	42	24	18	262	198	64	44	32	12
		d	—	—	—	—	—	—	—	—	—	—	—	—
		e	458	346	107	58	37	21	395	309	86	47	34	13
	Tot.		458	346	107	58	37	21	395	309	86	47	34	13
12	Industrie che utilizzano prodotti animali .....	a	10	10	—	3	3	—	7	7	—	—	—	—
		b	2	—	2	2	—	2	—	—	—	—	—	
		c	74	71	3	42	40	2	32	31	1	9	9	—
		d	—	—	—	—	—	—	—	—	—	—	—	—
		e	86	81	5	47	43	4	39	38	1	9	9	—
	Tot.		86	81	5	47	43	4	39	38	1	9	9	—
13	Industrie che utilizzano spoglie animali .....	a	77	74	3	24	23	1	53	51	2	—	—	—
		b	5	2	3	4	2	2	1	—	1	—	—	—
		c	558	552	6	111	105	6	447	447	—	—	—	—
		d	195	189	6	49	46	3	146	143	3	—	—	—
		e	333	294	39	209	178	31	124	116	8	26	15	11
	Tot.		1.168	1.111	57	397	354	43	771	757	14	26	15	11
14	Industria della carta .....	a	6	6	—	5	5	—	1	1	—	—	—	—
		b	1	1	—	—	—	—	1	1	—	—	—	—
		c	1	1	—	—	—	—	1	1	—	—	—	—
		d	21	10	11	19	9	10	2	1	1	2	—	2
		e	29	18	11	24	14	10	5	4	1	2	—	2
	Tot.		29	18	11	24	14	10	5	4	1	2	—	2
15	Industrie che utilizzano materiali diversi .....	a	2	2	—	1	1	—	1	1	—	—	—	—
		b	1	1	—	1	1	—	—	—	—	—	—	—
		c	—	—	—	—	—	—	—	—	—	—	—	—
		d	3	3	—	2	2	—	1	1	—	—	—	—
		e	3	3	—	2	2	—	1	1	—	—	—	—
	Tot.		3	3	—	2	2	—	1	1	—	—	—	
16	Produzione e prima lavorazione dei metalli .....	a	7	7	—	5	5	—	2	2	—	—	—	—
		b	23	14	9	22	14	8	1	—	1	2	1	1
		c	1	1	—	—	—	—	1	—	—	—	—	—
		d	124	117	7	111	104	7	13	13	—	17	17	—
		e	155	139	16	138	123	15	17	16	1	19	18	1
	Tot.		155	139	16	138	123	15	17	16	1	19	18	1
17	Successive lavorazioni dei metalli .....	a	331	330	1	104	104	—	227	226	1	—	—	—
		b	70	48	22	69	48	21	1	—	1	3	2	1
		c	282	281	1	26	26	—	256	255	1	—	—	—
		d	252	251	1	52	52	—	200	199	1	—	—	—
		e	2.311	1.794	517	1.859	1.345	514	452	449	3	255	232	23
	Tot.		3.246	2.704	542	2.110	1.575	535	1.136	1.129	7	258	234	24
18	Costruzioni meccaniche in genere, lavorazione metalli preziosi .....	a	39	36	3	27	24	3	12	12	—	—	—	—
		b	18	10	8	7	3	4	11	7	4	3	3	—
		c	15	15	—	10	10	—	5	5	—	—	—	—
		d	17	17	—	9	9	—	8	8	—	—	—	—
		e	166	125	41	103	88	15	63	37	26	20	19	1
	Tot.		255	208	52	156	134	22	99	69	30	23	22	1

(\*) Vedasi avvertenza n. 15 a pag. 6.

NOTA. — Le cifre in corsivo sotto i totali delle classi indicano i censiti nelle convivenze il cui ammontare è già compreso nei totali stessi. (Vedasi avvertenza n. 15 a pag. 6).

(1) a Padroni di azienda, amministratori, direttori. — b Impiegati. — c Artigiani indipendenti. — d Artigiani padroni. — e Operai salariati, garzoni.

(2) Per M F col. 7 + col. 10.

Segue TAVOLA XII.

Popolazione presente in età di 10 anni e più secondo la professione o condizione (\*) ed il sesso.  
Disoccupati nella popolazione di età dai 15 ai 64 anni.

N. delle classi	PROFESSIONI O CONDIZIONI (*)	POSIZIONE NELLA PROFESSIONE (1)	PROVINCIA (2)			COMUNI CON UN CENTRO DI ALMENO 10.000 ABITANTI			COMPLESSO DEI COMUNI FINO A 9.999 ABITANTI			DISOCCUPATI NELLA POPOLAZIONE IN ETÀ DAI 15 AI 64 ANNI				
						ASTI						PROVINCIA				
			MF	M	F	MF	M	F	MF	M	F	MF	M	F		
1	2	3	4	5	6	7	8	9	10	11	12	13	14	15		
19	Preparazione e lavorazione dei minerali .....	a	130	135	4	42	41	1	97	94	3	—	—	—	—	
		b	38	31	7	24	18	6	14	13	1	5	5	—	—	
		c	7	6	1	2	2	—	5	4	1	—	—	—	—	
		d	16	16	—	6	6	—	10	10	—	—	—	—	—	—
		e	963	861	102	482	443	39	481	418	63	290	273	17	—	—
	Tot.		1.183	1.049	114	556	510	46	607	539	68	295	273	17		
20	Costruzioni edilizie, stradali ed idrauliche .....	a	389	388	1	96	96	—	293	292	1	1	1	—	—	
		b	21	15	6	14	9	5	7	6	1	2	1	1	—	
		c	243	242	1	28	28	—	215	214	1	—	—	—	—	
		d	49	49	—	12	12	—	37	37	—	—	—	—	—	—
		e	3.074	3.064	10	1.293	1.287	6	1.781	1.777	4	355	355	—	—	—
	Tot.		3.776	3.758	18	1.443	1.432	11	2.333	2.326	7	358	357	1		
21	Industria tessile (3) .....	a	9	7	2	1	1	—	8	6	2	—	—	—	—	
		b	12	8	4	2	2	—	10	6	4	—	—	—	—	
		c	31	20	11	3	1	2	28	19	9	—	—	—	—	
		d	9	7	2	4	3	1	5	4	1	—	—	—	—	
		e	620	46	574	142	25	117	478	21	457	12	—	—	12	—
	Tot.		681	88	593	152	32	120	529	56	473	12	—	12		
22	Tessuti speciali .....	a	25	4	21	7	3	4	18	1	17	—	—	—	—	
		b	9	4	5	9	4	5	—	—	—	2	1	1	—	
		c	356	—	356	45	—	45	311	—	311	—	—	—	—	
		d	44	1	43	4	1	3	40	—	40	—	—	—	—	
		e	374	21	353	307	20	287	67	1	66	54	2	52	—	
	Tot.		808	30	778	372	28	344	436	2	434	56	3	53		
23	Vestiaro, arredamento domestico nettezza e acconciatura della persona .....	a	101	32	69	14	6	8	87	26	61	—	—	—	—	
		b	10	3	7	7	1	6	3	2	1	—	—	—	—	
		c	1.832	439	1.393	409	87	322	1.423	352	1.071	—	—	—	—	
		d	548	328	220	179	122	57	369	206	163	—	—	—	—	
		e	1.518	322	1.196	748	167	581	770	155	615	80	28	52	—	
	Tot.		4.009	1.124	2.885	1.357	388	974	2.652	741	1.911	80	28	52		
24	Industrie chimiche .....	a	65	62	3	26	25	1	30	37	2	—	—	—	—	
		b	28	18	10	22	14	8	6	4	2	2	2	—	—	
		c	1	1	—	—	—	—	1	1	—	—	—	—	—	
		d	261	93	168	224	74	150	37	19	18	18	13	5	—	
		e	355	174	181	272	113	150	83	61	22	20	15	5	—	
25	Industrie poligrafiche .....	a	29	28	1	15	14	1	14	14	—	—	—	—	—	
		b	7	5	2	6	5	1	1	1	1	1	1	—	—	
		c	9	9	—	3	3	—	6	6	—	—	—	—	—	
		d	23	21	2	10	8	2	13	13	—	—	—	—	—	
		e	112	108	4	81	77	4	31	31	—	9	8	1	—	
	Tot.		180	171	9	115	107	8	65	64	1	10	9	1		
26	Produzione e distribuzione di forza motrice, luce, acqua e calore .....	a	12	12	—	7	7	—	5	5	—	—	—	—	—	
		b	22	20	2	16	16	—	6	4	2	1	1	—	—	
		c	7	7	—	1	1	—	6	6	—	—	—	—	—	
		d	4	4	—	1	1	—	3	3	—	—	—	—	—	
		e	272	270	2	157	155	2	115	115	—	25	25	—	—	
	Tot.		317	313	4	182	180	2	135	133	2	26	26	—		
27	Industria dello spettacolo .....	a	8	8	—	4	4	—	4	4	—	1	1	—	—	
		b	3	2	1	2	1	1	1	1	—	—	—	—	—	
		c	9	8	1	9	8	1	—	—	—	1	1	—	—	
		d	—	—	—	—	—	—	—	—	—	—	—	—	—	—
		e	20	18	2	15	13	2	5	5	—	2	2	—	—	
28	Industrie non specificate .....	a	2	2	—	1	1	—	1	1	—	—	—	—	—	
		b	4	1	3	3	—	3	1	1	—	—	—	—	—	
		c	—	—	—	—	—	—	—	—	—	—	—	—	—	—
		d	—	—	—	—	—	—	—	—	—	—	—	—	—	—
		e	6	3	3	4	1	3	2	2	—	—	—	—	—	
	Tot.		2.241	2.111	130	605	580	25	1.636	1.531	105	2	2	—		
			401	275	126	232	148	84	169	127	42	29	23	6		
			3.834	2.057	1.777	686	310	376	3.148	1.747	1.401	—	—	—		
			1.547	1.268	279	389	321	68	1.158	947	211	—	—	—		
			12.610	9.354	3.256	6.658	4.833	1.825	5.952	4.521	1.431	1.472	1.280	192		
	Tot.		20.633	15.065	5.568	8.570	6.192	2.378	12.063	8.873	3.190	1.503	1.305	198		

(\*) Vedasi avvertenza n. 15 a pag. 6.

NOTA. — Le cifre in corsivo sotto i totali delle classi indicano i censiti nelle convivenze l'ammonciare dei quali è già compreso nei totali stessi. (Vedasi avvertenza n. 15 a pag. 6).

(1) a Padroni di azienda, amministratori, direttori. — b Impiegati. — c Artigiani indipendenti. — d Artigiani padroni — e Operai salariati, garzoni.

(2) Per M F col. 7 + col. 10. — (3) - Esclusa la fabbricazione e la lavorazione delle fibre artificiali (rayon), compresa nella voce « Industrie chimiche ».

Segue TAVOLA XII.

Popolazione presente in età di 10 anni e più secondo la professione o condizione (\*) ed il sesso.  
Disoccupati nella popolazione di età dai 15 ai 64 anni.

N. delle classi	PROFESSIONI O CONDIZIONI (*)	POSIZIONE NELLA PROFESSIONE (1)	PROVINCIA (2)			COMUNI CON UN CENTRO DI ALMENO 10.000 ABITANTI			COMPLESSO DEI COMUNI FINO A 9.999 ABITANTI			DISOCCUPATI NELLA POPOLAZIONE IN ETÀ DAI 15 AI 64 ANNI		
						ASTI						PROVINCIA		
			MF	M	F	MF	M	F	MF	M	F	MF	M	F
1	2	3	4	5	6	7	8	9	10	11	12	13	14	15
<b>TRASPORTI E COMUNICAZIONI</b>														
29	Trasporti terrestri, marittimi ed aerei.....	a	651	639	12	186	183	3	465	456	9	—	—	—
		b	325	318	7	217	212	5	108	106	2	3	3	—
		e	1.403	1.395	8	882	877	5	521	518	3	45	45	—
		Tot.	2.379	2.352	27	1.285	1.272	13	1.094	1.080	14	48	48	—
30	Comunicazioni .....	a	61	26	35	8	8	—	53	18	35	—	—	—
		b	369	230	139	80	59	21	280	171	118	5	2	3
		e	24	21	3	13	10	3	11	11	—	—	—	—
		Tot.	454	277	177	101	77	24	353	200	153	5	2	3
	Totale Trasporti e comunicazioni...	a	712	665	47	194	191	3	518	474	44	—	—	—
		b	694	548	146	207	271	26	397	277	120	8	5	3
		e	1.427	1.416	11	895	887	8	532	529	3	45	45	—
		Tot.	2.833	2.829	204	1.386	1.349	37	1.447	1.280	187	53	50	3
<b>COMMERCIO</b>														
31	Vendita di merci e di derrate alimentari.....	a	3.666	2.694	972	927	623	304	2.739	2.071	668	—	—	—
		b	244	133	111	133	63	70	111	70	41	19	12	7
		e	278	269	9	177	172	5	101	97	4	36	35	1
		Tot.	4.188	3.096	1.092	1.237	858	379	2.951	2.238	713	55	47	8
32	Vendita di generi non alimentari.....	a	1.345	853	492	511	311	200	834	542	292	—	—	—
		b	426	220	206	359	179	180	67	41	26	42	26	16
		e	90	86	4	77	73	4	13	13	—	6	6	—
		Tot.	1.861	1.159	702	947	563	384	914	596	318	48	32	16
33	Vendita di merci diverse.....	a	497	309	188	242	134	108	255	175	80	—	—	—
		b	17	9	8	12	9	3	5	—	5	—	—	—
		e	10	9	1	8	7	1	2	—	2	—	—	—
		Tot.	524	327	197	262	150	112	262	177	85	—	—	—
34	Esercizi pubblici.....	a	1.056	691	365	267	176	91	780	515	274	—	—	—
		b	23	14	9	15	8	7	8	6	2	2	2	—
		e	336	264	72	197	157	40	139	107	32	55	49	6
		Tot.	1.415	969	446	479	341	138	930	628	308	57	51	6
35	Magazzini generali. Sensali. Rappresentanti.....	a	440	435	5	113	111	2	327	324	3	—	—	—
		b	208	201	7	143	140	3	65	61	4	28	27	1
		e	2	1	1	1	1	—	1	—	1	—	—	—
		Tot.	650	637	13	257	252	5	393	385	8	28	27	1
36	Aziende commerciali non specificate.....	a	1	1	—	1	1	—	—	—	—	—	—	—
		b	3	2	1	3	2	1	—	—	—	—	—	—
		e	1	1	—	1	1	—	—	—	—	—	—	—
		Tot.	5	4	1	5	4	1	—	—	—	—	—	—
	Totale Commercio...	a	7.005	4.983	2.022	2.061	1.356	705	4.944	3.627	1.317	—	—	—
		b	921	579	342	665	401	264	256	178	78	91	67	24
		e	717	630	87	461	411	50	256	219	37	97	90	7
		Tot.	8.643	6.192	2.451	3.187	2.168	1.019	5.456	4.024	1.432	188	157	31

(\*) Vedasi avvertenza n. 15 a pag. 6.

NOTA. — Le cifre in corsivo sotto i totali delle classi indicano i censiti nelle convivenze il cui ammontare è già compreso nei totali stessi. (Vedasi avvertenza n. 15 a pag. 6).

(1) a Padroni di azienda, amministratori, direttori. — b Impiegati. — c Artigiani indipendenti. — d Artigiani padroni. — e Operai salariati e garzoni.

(2) Per M F col. 7 + col. 10.

Segue TAVOLA XII.

Popolazione presente in età di 10 anni e più secondo la professione o condizione (\*) ed il sesso.  
Disoccupati nella popolazione di età dai 15 ai 64 anni.

N. delle classi	PROFESSIONI O CONDIZIONI (*)	POSIZIONE NELLA PROFESSIONE (1)	PROVINCIA (2)			COMUNI CON UN CENTRO DI ALMENO 10.000 ABITANTI			COMPLESSO DEI COMUNI FINO A 9.999 ABITANTI			DISOCCUPATI NELLA POPOLAZIONE IN ETÀ DAI 15 AI 64 ANNI			
			ASTI			ASTI			ASTI			PROVINCIA			
			MF	M	F	MF	M	F	MF	M	F	MF	M	F	
1	2	3	4	5	6	7	8	9	10	11	12	13	14	15	
	<b>BANCA E ASSICURAZIONE</b>														
37	Banca. Borsa. Credito.....	—	363 <sub>2</sub>	309 <sub>2</sub>	54	178 <sub>2</sub>	152 <sub>2</sub>	26	185	157	28	14	13	1	
38	Assicurazioni .....	—	33	28	5	30	25	5	3	3	—	—	—	—	
39	Addetti ad aziende non specificate.....	—	2	2	—	1	1	—	1	1	—	1	1	—	
	<b>Totale Banca e assicurazione...</b>	—	<b>398<sub>2</sub></b>	<b>339<sub>2</sub></b>	<b>59</b>	<b>209<sub>2</sub></b>	<b>178<sub>2</sub></b>	<b>31</b>	<b>189</b>	<b>161</b>	<b>28</b>	<b>15</b>	<b>14</b>	<b>1</b>	
	<b>DIFESA DEL PAESE</b>														
40	Difesa del Paese.....	—	391	391	—	235	235	—	156	156	—	—	—	—	
			<i>1.903</i>	<i>1.903</i>	—	<i>1.903</i>	<i>1.903</i>	—	—	—	—	—	—	—	
	<b>AMMINISTRAZIONE PUBBLICA ED ORGANIZZAZIONI SINDACALI</b>														
41	Amministrazione pubblica ed organizzazioni sindacali .....	—	1.008 <sub>6</sub>	905 <sub>6</sub>	103	335 <sub>6</sub>	287 <sub>6</sub>	48	673	618	55	8	8	—	
42	Corpi organizzati alle dipendenze di pubbliche amministrazioni .....	—	128	128	—	65	65	—	63	63	—	—	—	—	
	<b>Totale Amministrazione pubblica ed organizzazioni sindacali</b>	—	<b>1.136<sub>6</sub></b>	<b>1.033<sub>6</sub></b>	<b>103</b>	<b>400<sub>6</sub></b>	<b>352<sub>6</sub></b>	<b>48</b>	<b>736</b>	<b>681</b>	<b>55</b>	<b>8</b>	<b>8</b>	<b>—</b>	
	<b>AMMINISTRAZIONE PRIVATA</b>														
43	Amministrazione privata.....	—	108 <sub>8</sub>	48 <sub>8</sub>	55	73 <sub>8</sub>	31 <sub>8</sub>	42	30	17	13	5	1	4	
	<b>CULTO</b>														
44	Culto .....	—	617 <sub>1</sub>	469 <sub>1</sub>	148	207 <sub>1</sub>	120 <sub>1</sub>	37	410	349	61	—	—	—	
	<b>PROFESSIONI ED ARTI LIBERALI</b>														
45	Insegnamento.....	—	1.357 <sub>1</sub>	199	1.158 <sub>1</sub>	334 <sub>1</sub>	83	251 <sub>1</sub>	1.023	116	907	—	—	—	
46	Professioni sanitarie .....	—	705 <sub>1</sub>	328	377 <sub>1</sub>	219 <sub>1</sub>	108	111 <sub>1</sub>	486	220	266	—	—	—	
47	Professioni legali.....	—	117 <sub>1</sub>	117	—	68 <sub>1</sub>	68	—	49	49	—	—	—	—	
48	Lettere e scienze.....	—	135 <sub>3</sub>	131	4	70	69	1	65	62	3	—	—	—	
49	Arti belle.....	—	88 <sub>13</sub>	63 <sub>13</sub>	20	54 <sub>13</sub>	43 <sub>13</sub>	11	34	25	9	—	—	—	
	<b>Totale Professioni ed arti liberali...</b>	—	<b>2.402<sub>19</sub></b>	<b>343<sub>17</sub></b>	<b>1.559<sub>2</sub></b>	<b>745<sub>19</sub></b>	<b>371<sub>17</sub></b>	<b>374<sub>2</sub></b>	<b>1.657</b>	<b>472</b>	<b>1.185</b>	—	—	—	
	<b>ADDETTI AI SERVIZI DOMESTICI</b>														
50	Addetti ai servizi domestici.....	—	1.819 <sub>4</sub>	112 <sub>2</sub>	1.707 <sub>2</sub>	671 <sub>3</sub>	48 <sub>2</sub>	623 <sub>1</sub>	1.148 <sub>1</sub>	64	1.084 <sub>1</sub>	20	5	15	
	<b>PROPRIETARI E BENESTANTI</b>														
51	Proprietari e benestanti.....	—	1.654 <sub>7</sub>	902 <sub>5</sub>	752 <sub>2</sub>	321 <sub>7</sub>	186 <sub>5</sub>	135 <sub>2</sub>	1.333	716	617	—	—	—	

(\*) Vedasi avvertenza n. 15 pag. 6.

NOTA. — Le cifre in « corsivo » sotto i totali delle classi indicano i censiti nelle convivenze il cui ammontare è già compreso nei totali stessi. (Vedasi avvertenza n. 15 a pag. 6.) Le cifre in « neretto tondo » sotto il totale della classe « Difesa del Paese » indicano quanti dei censiti nelle varie convivenze (già indicati in « corsivo » sotto le singole classi) erano, al momento del Censimento, militari di leva. (Vedasi avvertenza n. 15 a pag. 6.)

(1) a padroni di azienda, amministratori, direttori. — b Impiegati. — c Artigiani indipendenti. — d Artigiani padroni. — e Operai, salariati, garzoni.

(2) Per MF col. 7 + col. 10.

Segue TAVOLA XII.

Popolazione presente in età di 10 anni e più secondo la professione o condizione (\*) ed il sesso.  
Disoccupati nella popolazione di età dai 15 ai 64 anni.

N. delle classi	PROFESSIONI O CONDIZIONI (*)	POSIZIONE NELLA PROFESSIONE (1)	PROVINCIA (2)			COMUNI CON UN CENTRO DI ALMENO 10.000 ABITANTI			COMPLESSO DEI COMUNI FINO A 9.999 ABITANTI			DISOCCUPATI NELLA POPOLAZIONE IN ETÀ DAI 15 AI 64 ANNI		
			M	F	M	F	M	F	M	F	PROVINCIA			
											M	F	F	
1	2	3	4	5	6	7	8	9	10	11	12	13	14	15
<b>CONDIZIONI NON PROFESSIONALI</b>														
52	Pensionati .....	—	1.433	1.130	303	568	460	108	865	670	195	—	—	—
53	Studenti, seminaristi, collegiali.....	—	11.343 14	6.243 10	5.105 4	2.577 14	1.598 10	979 4	8.771 —	4.645 —	4.126 —	—	—	—
54	Attendenti alle cure domestiche.....	—	71.145 39	—	71.145 39	12.816 39	—	12.816 29	58.329 10	—	58.329 10	—	—	—
55	Altre condizioni non professionali.....	—	2.594 16 228	1.440 5 155	1.154 11 73	1.088 4 177	593 3 125	495 1 52	1.506 2 51	847 2 30	659 2 21	—	—	—
	<b>Totale Condizioni non professionali...</b>	—	<b>86.520 69</b>	<b>8.813 15</b>	<b>77.707 54</b>	<b>17.049 47</b>	<b>2.651 13</b>	<b>14.398 34</b>	<b>69.471 22</b>	<b>6.162 2</b>	<b>68.309 20</b>	—	—	—
<b>SENZA INDICAZIONE DI PROFESSIONE O CONDIZIONE</b>														
56	Senza indicazione di professione o condizione.....	—	336 92	258 92	78 —	140 92	123 92	17 —	196 —	135 —	61 —	—	—	—
	<b>TOTALE GENERALE...</b>	—	<b>209.603 2.131</b>	<b>105.445 2.058</b>	<b>104.158 73</b>	<b>41.916 2.080</b>	<b>21.184 2.028</b>	<b>20.732 52</b>	<b>167.687 51</b>	<b>84.261 30</b>	<b>83.426 21</b>	<b>2.052</b>	<b>1.773</b>	<b>279</b>
<b>RIEPILOGO</b>														
	Agricoltura e caccia .....	—	32.118 665	63.351 660	13.787 5	8.723 646	7.180 641	1.543 5	73.395 19	61.171 19	12.224 —	260 —	233 —	27 —
	Industria.....	—	20.633 789	15.065 782	5.568 7	8.570 783	6.192 776	2.378 7	12.063 6	8.873 6	3.190 —	1.503 —	1.305 —	198 —
	Trasporti e comunicazioni.....	—	2.833 271	2.629 271	204 —	1.386 271	1.349 271	37 —	1.447 —	1.280 —	167 —	53 —	50 —	3 —
	Commercio.....	—	8.643 193	6.192 197	2.451 1	3.187 195	2.168 194	1.010 1	5.456 3	4.024 3	1.432 —	188 —	157 —	31 —
	Banca e assicurazione.....	—	393 2	339 2	59 —	209 2	178 2	31 —	189 —	161 —	28 —	15 —	14 —	1 —
	Difesa del Paese.....	—	391 1.903	391 1.903	— —	235 1.903	235 1.903	— —	156 —	156 —	— —	— —	— —	— —
	Amministrazione pubblica ed organizzazioni sindacali.....	—	1.136 6	1.033 6	103 —	400 6	352 6	48 —	736 —	681 —	55 —	8 —	8 —	— —
	Amministrazione privata.....	—	103 8	48 8	55 —	73 8	31 8	42 —	30 —	17 —	13 —	5 —	1 —	4 —
	Culto.....	—	617 1	469 1	148 —	207 1	120 1	87 —	410 —	349 —	61 —	— —	— —	— —
	Professioni ed arti liberali.....	—	2.402 19	843 17	1.559 2	745 19	371 17	374 2	1.657 —	472 —	1.185 —	— —	— —	— —
	Addetti ai servizi domestici.....	—	1.819 4	112 2	1.707 2	671 3	48 2	623 1	1.148 1	64 —	1.084 1	20 —	5 —	15 —
	Proprietari e benestanti.....	—	1.654 7	902 5	752 2	321 7	186 5	135 2	1.333 —	716 —	617 —	— —	— —	— —
	Condizioni non professionali.....	—	86.520 69 228	8.813 15 155	77.707 54 73	17.049 47 177	2.651 13 125	14.398 34 52	69.471 22 51	6.162 2 30	68.309 20 21	— — —	— — —	— — —
	Senza indicazione di professione o condizione.....	—	336 92	258 92	78 —	140 92	123 92	17 —	196 —	135 —	61 —	— —	— —	— —
	<b>TOTALE GENERALE...</b>	—	<b>209.603</b>	<b>105.445</b>	<b>104.158</b>	<b>41.916</b>	<b>21.184</b>	<b>20.732</b>	<b>167.687</b>	<b>84.261</b>	<b>83.426</b>	<b>2.052</b>	<b>1.773</b>	<b>279</b>

(\*) Vedasi avvertenza n. 15 a pag. 6.

NOTA. — Le cifre in « corsivo » sotto i totali delle classi indicano i censiti nelle convivenze l'ammontare dei quali è già compreso nei totali stessi. (Vedasi avvertenza n. 15 a pag. 6). — Le cifre in « neretto » sotto il totale della classe n. 55, come pure quelle in « neretto tondo » sotto la voce « Condizioni non professionali » del Riepilogo, rappresentano il numero complessivo dei censiti nelle varie convivenze (già indicati in « corsivo » sotto le singole classi) che, al momento del Censimento, erano ricoverati o detenuti temporaneamente. (Vedasi avvertenza n. 15 a pag. 6). — Le cifre in « neretto tondo » sotto la voce « Difesa del Paese » del Riepilogo, si riferiscono invece ai militari di leva. (Vedasi nota a pag. 28).

(1) a Padroni di azienda, amministratori, direttori. — b Impiegati — c Artigiani indipendenti. — d Artigiani padroni. — e Operai salariati, garzoni.

(2) Per M F col. 7 + col. 10.

Popolazione presente secondo la profes

PRO

Numero delle classi	PROFESSIONI O CONDIZIONI (*)	POSIZIONE NELLA PROFESSIONE (1)	POPOLAZIONE											
			IN COMPLESSO			10-14		15-19		20		21-24		
			MF	M	F	M	F	M	F	M	F	M	F	
1	2	3	4	5	6	7	8	9	10	11	12	13	14	
	<b>AGRICOLTURA E CACCIA</b>													
1	<b>Agricoltura</b>													
	Agricoltori che conducono terreni propri, usufruttuari, utenti enfiteuti od utilisti.....	—	68.718 33.557	56.438 23.060	12.280 10.497	1.689 1.689	779 779	6.720 6.383	2.957 2.900	1.039 948	510 498	4.051 3.994	1.589 1.566	
	Agricoltori fittavoli e subaffittuari .....	—	1.378 590	1.182 390	216 200	32 32	24 24	128 122	61 61	16 11	12 12	111 86	35 35	
	Direttori tecnici ed impiegati di aziende agricole ...	—	64 1	59 1	5 —	— —	— —	3 —	2 —	— —	— —	6 —	— —	
	Coloni (mezzadri, terziari, ecc.) .....	—	5.135 2.571	4.439 1.906	696 665	186 186	59 59	602 595	206 203	87 77	32 32	463 361	104 103	
	Salariati ed obbligati (2) .....	—	2.806 1	2.680 —	126 1	165 —	16 —	882 —	45 —	123 —	4 —	402 —	12 —	
	Braccianti e giornalieri di campagna (3) .....	—	3.919	3.481	438	89	29	409	110	160	16	468	37	
	Altri addetti all'agricoltura (4) .....	—	1	1	—	—	—	—	—	—	—	—	—	
	<b>TOTALE...</b>	—	82.021 36.720	68.260 25.357	13.761 11.363	2.161 1.907	907 862	8.744 7.100	3.381 3.164	1.425 1.036	574 542	6.101 4.441	1.787 1.704	
2	<b>Zootecnia</b>													
	Allevatori di animali .....	—	25 8	20 3	5 5	1 1	1 1	1 —	2 2	5 —	— —	6 1	2 2	
	Addetti all'allevamento: salariati ed obbligati...	—	52	52	—	19	—	16	—	1	—	5	—	
	Addetti all'allevamento: giornalieri .....	—	12	12	—	5	—	1	—	—	—	—	—	
	<b>TOTALE...</b>	—	89 8	84 3	5 5	25 1	1 1	18 —	2 2	6 —	— —	11 1	2 2	
3	<b>Silvicoltura</b>													
	Boscaioli, carbonai, taglialegna, ecc. ....	—	8	7	1	—	—	—	—	2	—	1	—	
	Guardaboschi privati, ecc. ....	—	—	—	—	—	—	—	—	—	—	—	—	
	<b>TOTALE...</b>	—	8	7	1	—	—	—	—	2	—	1	—	
4	<b>Caccia</b>													
	Cacciatori e Guardacaccia .....	—	—	—	—	—	—	—	—	—	—	—	—	
	<b>Totale Agricoltura e caccia...</b>	—	82.118 36.728	68.351 25.360	13.767 11.368	2.186 1.908	908 863	8.762 7.100	3.383 3.166	1.433 1.036	574 542	6.118 4.442	1.789 1.706	
	<b>INDUSTRIA</b>													
5	<b>Pesca</b> .....	a e Tot.	7 1 8	7 1 8	— — —	— — —	— — —	— — —	— — —	3 — 3	— — —	2 — 2	— — —	
6	<b>Miniere</b> .....	a b e Tot.	1 3 24 28	1 3 24 28	— — — —	— — — —	— — — —	— 1 — 1	— — — —	— — 5 5	— — — —	1 10 11	— — — —	
7	<b>Cave di ogni genere</b> .....	a e Tot.	17 25 42 6	17 25 42 6	— — — —	— — — —	— — — —	3 2 5 3	— — 1 —	— 1 — —	— — 4 2	2 2 2 —	— — — —	
8	<b>Saline marittime ed acque minerali</b> .....	a Tot.	2 2 1	2 2 1	— — —	— — —	— — —	— — —	— — —	— — —	— — —	— — —	— — —	
9	<b>Industria del legno, della paglia ed affini</b> .....	a b c d e Tot.	556 6 467 351 1.555 2.935 311	552 3 461 346 1.421 2.783 305	4 3 6 5 134 152 9	6 3 6 3 68 83 15	— — — — 6 6 —	39 1 43 24 403 510 92	— 1 1 1 56 59 2	12 — 8 6 82 108 15	— — — — 14 14 —	53 — 46 26 240 365 61	1 1 1 1 27 30 2	

(\*) Vedansi avvertenze nn. 13 e 15 a pag. 6.  
 NOTA. — Le cifre in « corsivo » sotto i totali delle classi indicano i familiari coadiuvanti il cui ammontare è già compreso nei totali stessi. (Vedasi avvertenza n. 15 a pag. 6).  
 (1) a Padroni di azienda, amministratori, direttori. — b Impiegati. — c Artigiani indipendenti. — d Artigiani padroni. — e Operai salariati, garzoni. — (2) Questa facenti parte delle maestranze specializzate agricole. — (4) Questa voce comprende gli addetti alla condizionatura e conservazione dei foraggi; gli addetti alla produzione di tartufo, ecc.



sione o condizione (\*), l'età (\*) ed il sesso.

VINCIA

IN ETÀ DI 10 ANNI E PIÙ

IN ETÀ DI 10 ANNI E PIÙ																				POPOLAZIONE IN ETÀ DA 6 A 9 ANNI		POSIZIONE NELLA PROFESSIONE (1)	Numero delle classi
25-29		30-34		35-39		40-44		45-49		50-54		55-59		60-64		65-69		ignota		M	F		
M	F	M	F	M	F	M	F	M	F	M	F	M	F	M	F	M	F	M	F	M	F		
15	16	17	18	19	20	21	22	23	24	25	26	27	28	29	30	31	32	33	34	35	36	37	38
5.958	1.820	4.895	1.041	3.959	736	4.143	759	4.275	657	4.069	526	4.025	508	3.586	342	7.426	545	3	1	15	10		
4.380	1.270	2.482	975	1.250	623	735	530	401	418	181	312	105	282	38	166	422	177	2	1	15	10		
137	24	188	11	110	10	110	7	81	6	67	4	85	10	62	5	85	7			1			
74	24	30	11	15	8	6	7	1	3	4	4	4	5		4	5	2			1			
2		5	1	11		3		3		6	1	4		7		9	1						
										1													
605	86	526	57	330	40	292	24	299	36	284	23	281	18	193	8	239	8	2		2			
324	86	161	56	72	38	34	21	17	28	16	20	15	11	11	5	36	3	1		2			
294	11	157	11	123	3	118	7	92	4	104	5	74	4	55	1	90	3	1		2			
384	28	322	27	213	28	196	37	223	22	195	27	240	15	214	30	362	32	1					
																1							
7.380	1.469	6.043	1.148	4.746	817	4.862	834	4.978	725	4.725	586	4.709	550	4.117	386	8.262	596	7	1	20	10		1
4.778	1.380	2.673	1.042	1.337	669	775	559	419	449	202	336	124	298	99	175	463	182	3	1	18	10		
1						1		2		3													
4		1		1		2		1					2							1			
1		1		1		1				1						1							
6		2		2		4		3		4		2				1				1			
2		2													1								
2		2													1								
7.388	1.469	6.047	1.148	4.748	817	4.866	834	4.981	725	4.729	586	4.711	550	4.117	387	8.263	596	7	1	21	10		4
4.779	1.380	2.673	1.042	1.337	669	775	559	419	449	202	336	124	298	99	175	463	182	3	1	18	10		
2																							
2				1																			5
																							Tot.
1													1										a
3		3		1		1		1															b
4		3		1		1		1					1										e
																							Tot.
1		2		2		3		1		1		1				1							a
6		2		3		5		1					3										e
7		4		5		8		2		1		4				1							Tot.
1										1													a
1																							Tot.
65	2	64		60		69	1	49		37		37		28	1	33							a
	1	1		1																			b
50		57	2	54		43		35		36		24	1	20	1	39							c
44	1	30		45	2	38		27		26		28		17		32							d
131	17	98	4	97	5	101	2	62	3	41		45		32		21							e
290	21	250	6	257	7	251	3	173	3	140		134	1	97	2	125							Tot.
58	3	28	1	22	1	7		2		1				1		3							

voce comprende anche i guardiani privati ed i salariati ed obbligati facenti parte delle maestranze specializzate agricole. — (3) Questa voce comprende anche i giornalieri dell'olio (limitatamente ai casi nei quali almeno il 55 % del prodotto lavorato provenga da terreni di proprietà dell'agricoltore); nonchè i raccoglitori di funghi.

Popolazione presente secondo la pro  
PRO

Numero delle classi	PROFESSIONI O CONDIZIONI (*)	POSIZIONE NELLA PROFESSIONE (1)	POPOLAZIONE											
			IN COMPLESSO			10-14		15-19		20		21-24		
			MF	M	F	M	F	M	F	M	F	M	F	
1	2	3	4	5	6	7	8	9	10	11	12	13	14	
10	Industrie che lavorano i cereali .....	a	355	339	16	8	1	25	2	7	—	31	1	
		b	23	14	9	—	—	1	1	1	—	2	5	
		c	25	23	2	1	—	4	1	—	—	3	—	
		d	37	37	—	2	—	5	—	1	—	3	—	
		e	468	456	12	30	—	105	3	28	4	64	2	
	Tot.	908	866	39	41	1	140	7	37	5	103	8		
			130	115	15	17	1	28	3	6	—	23	7	
11	Industrie che utilizzano frutta, verdura e semi .....	a	52	50	2	—	—	2	—	2	—	4	—	
		b	97	74	23	3	—	11	3	—	1	7	6	
		c	304	222	82	1	5	15	14	5	5	17	15	
		d	—	—	—	—	—	—	—	—	—	—	—	
		e	458	346	107	4	5	28	17	7	6	28	21	
	Tot.	458	346	107	4	5	28	17	7	6	28	21		
			17	16	1	—	—	2	—	2	—	3	—	
12	Industrie che utilizzano prodotti animali.....	a	10	10	—	—	—	—	—	—	—	1	—	
		b	2	—	2	—	—	—	—	—	—	—	—	
		c	74	71	3	1	1	17	—	7	—	19	—	
		d	—	—	—	—	—	—	—	—	—	—	—	
		e	84	81	5	1	1	17	—	7	—	20	—	
	Tot.	84	81	5	1	1	17	—	7	—	20	—		
			1	1	—	—	—	—	—	—	1	—		
13	Industrie che utilizzano spoglie animali.....	a	77	74	3	—	—	4	1	—	—	9	—	
		b	5	2	3	—	—	1	—	—	—	1	—	
		c	558	552	6	2	—	29	2	14	—	44	1	
		d	195	189	6	—	—	13	1	2	1	17	—	
		e	333	294	39	18	1	68	15	41	2	59	11	
	Tot.	1.168	1.111	57	20	1	115	19	57	3	129	13		
			71	61	10	2	—	21	2	6	1	9	—	
14	Industria della carta.....	a	6	6	—	—	—	—	—	—	—	—	—	
		b	1	1	—	—	—	—	—	—	—	—	—	
		c	1	1	—	—	—	—	—	—	—	—	—	
		d	21	10	11	—	1	—	3	3	—	2	3	
		e	29	18	11	—	1	—	3	4	—	3	3	
	Tot.	29	18	11	—	1	—	3	4	—	3	3		
15	Industrie che utilizzano materiali diversi.....	a	2	2	—	—	—	—	—	—	—	—	—	
		b	1	1	—	—	—	—	—	—	—	—	—	
		c	—	—	—	—	—	—	—	—	—	—	—	
		d	—	—	—	—	—	—	—	—	—	—	—	
		e	3	3	—	—	—	—	—	—	—	—	—	
	Tot.	3	3	—	—	—	—	—	—	—	—	—		
16	Produzione e prima lavorazione dei metalli.....	a	7	7	—	—	—	—	—	—	—	—	—	
		b	23	14	9	—	—	1	1	—	—	2	—	
		c	1	1	—	—	—	—	—	—	—	—	—	
		d	124	117	7	3	—	14	—	8	—	13	2	
		e	155	139	16	3	—	15	1	9	—	20	2	
	Tot.	155	139	16	3	—	15	1	9	—	20	2		
17	Successive lavorazioni dei metalli.....	a	331	330	1	4	—	27	—	5	—	37	—	
		b	70	48	22	1	1	4	2	1	—	5	8	
		c	282	281	1	4	—	17	—	5	—	32	1	
		d	252	251	1	2	—	23	—	3	—	25	—	
		e	2.311	1.794	517	83	14	409	80	140	21	273	107	
	Tot.	3.246	2.704	542	94	15	480	82	157	22	372	116		
			206	203	3	10	—	56	—	7	—	48	1	
18	Costruzioni meccaniche in genere, lavorazione metalli preziosi.....	a	39	36	3	1	—	3	—	1	—	1	—	
		b	18	10	8	—	—	1	—	1	—	2	3	
		c	15	15	—	—	—	—	—	—	—	—	—	
		d	17	17	—	—	—	2	—	—	—	1	—	
		e	166	125	41	11	2	36	13	14	3	27	11	
	Tot.	255	208	52	12	2	42	13	16	3	34	14		
			12	9	3	1	—	5	—	—	—	1	—	
19	Preparazione e lavorazione dei minerali.....	a	139	135	4	1	—	13	1	1	1	10	1	
		b	38	31	7	—	—	1	—	1	—	2	2	
		c	7	6	1	—	—	1	—	—	—	—	1	
		d	16	16	—	—	—	1	—	—	—	—	—	
		e	963	861	102	17	3	118	23	25	7	84	21	
	Tot.	1.163	1.049	114	18	3	134	25	28	8	98	25		
			51	48	3	1	—	13	1	2	—	9	1	
20	Costruzioni edilizie, stradali ed idrauliche.....	a	389	388	1	2	—	27	—	6	—	25	—	
		b	21	15	6	—	—	2	—	—	—	3	—	
		c	243	242	1	1	—	31	1	5	—	18	—	
		d	49	49	—	—	—	5	—	1	—	7	—	
		e	3.074	3.064	10	72	—	671	3	188	—	513	1	
	Tot.	3.776	3.758	18	75	—	736	4	200	—	568	1		
			143	143	—	3	—	51	—	5	—	28	—	

(\*) Vedansi avvertenze nn. 13 e 15 a pag. 6.

NOTA. — Le cifre in corsivo sotto i totali delle classi indicano i familiari coadiuvanti l'ammontare dei quali è già compreso nei totali stessi. (Vedasi avvertenza n. 15 a pag. 6.)

(1) a) Padroni di azienda, amministratori, direttori. — b) Impiegati. — c) Artigiani indipendenti. — d) Artigiani padroni. — e) Operai salariati, garzoni.

fessione o condizione (\*), l'età (\*) ed il sesso.

VINICIA

IN ETÀ DI 10 ANNI E PIÙ

IN ETÀ DI 10 ANNI E PIÙ																		POPOLAZIONE IN ETÀ DA 6 A 9 ANNI		POSIZIONE NELLA PROFESSIONE (1)	Numero delle classi		
25-29		30-34		35-39		40-44		45-49		50-54		55-59		60-64		65-69		ignota				M	F
M	F	M	F	M	F	M	F	M	F	M	F	M	F	M	F	M	F	M	F	M	F		
15	16	17	18	19	20	21	22	23	24	25	26	27	28	29	30	31	32	33	34	35	36	37	38
40	3	43	2	41	1	38	3	34	1	19	2	21	—	13	—	19	—	—	—	—	—	a	10
5	—	2	2	—	—	2	—	—	—	—	—	—	—	—	—	—	—	—	—	—	—	b	
5	—	2	1	1	—	2	—	—	—	3	—	1	—	—	—	1	—	—	—	—	—	c	
6	—	6	—	1	—	4	—	3	—	1	—	2	—	—	—	—	—	—	—	—	—	d	
52	2	46	—	32	1	28	—	17	—	11	—	20	—	13	—	10	—	—	—	—	—	e	
108	5	99	5	75	2	74	3	54	1	34	2	45	—	27	—	32	—	—	—	—	—	Tot.	
19	7	15	3	5	—	3	2	1	1	1	1	—	—	—	—	3	—	—	—	—	—		
9	—	4	—	6	—	2	—	2	1	9	1	6	—	2	—	2	—	—	—	—	—	a	11
17	2	7	7	5	2	11	1	3	—	5	1	3	—	1	—	1	—	—	—	—	—	b	
41	13	36	12	16	4	30	7	19	5	14	1	11	—	13	1	4	—	—	—	—	—	c	
67	15	47	19	27	6	43	8	24	6	24	3	20	—	16	1	7	—	—	—	—	—	d	
5	—	2	—	1	—	—	—	—	1	—	—	1	—	—	—	—	—	—	—	—	—	Tot.	
2	—	2	—	—	—	1	—	—	—	3	—	—	—	—	—	1	—	—	—	—	—	a	12
8	1	7	1	1	—	2	—	2	1	—	—	3	1	3	—	1	—	—	—	—	—	b	
10	1	9	1	1	—	3	—	2	1	3	—	3	1	3	—	2	—	—	—	—	—	c	
—	—	—	—	—	—	—	—	—	—	—	—	—	—	—	—	—	—	—	—	—	—	d	
—	—	—	—	—	—	—	—	—	—	—	—	—	—	—	—	—	—	—	—	—	—	Tot.	
6	1	5	—	6	—	12	1	5	—	5	—	7	—	9	—	6	—	—	—	—	—	a	13
48	1	42	—	57	—	50	2	54	—	52	—	51	—	33	—	76	—	—	—	—	—	b	
14	—	19	—	16	2	37	2	19	—	12	—	12	—	7	—	21	—	—	—	—	—	c	
19	3	12	2	3	1	11	2	16	—	14	1	12	1	8	—	13	—	—	—	—	—	d	
87	7	78	2	83	3	110	7	94	—	83	1	82	1	57	—	116	—	—	—	—	—	e	
13	2	—	—	2	1	2	1	3	—	1	—	1	—	—	—	1	—	—	—	—	—	Tot.	
—	—	—	—	1	—	1	—	1	—	—	—	1	—	1	—	—	—	—	—	—	—	a	14
—	—	—	—	—	—	—	—	—	—	—	—	—	—	—	—	—	—	—	—	—	—	c	
1	1	—	1	1	1	—	1	2	—	—	—	1	—	—	—	—	—	—	—	—	—	d	
1	1	—	1	2	1	2	1	3	—	—	—	2	—	1	—	—	—	—	—	—	—	e	
—	—	—	—	—	—	—	—	—	—	—	—	—	—	—	—	—	—	—	—	—	—	Tot.	
—	—	—	—	—	—	—	—	—	—	1	—	—	—	—	—	1	—	—	—	—	—	a	15
—	—	—	—	—	—	—	—	—	—	1	—	—	—	—	—	—	—	—	—	—	—	e	
—	—	—	—	—	—	—	—	—	—	—	—	—	—	—	—	—	—	—	—	—	—	Tot.	
—	—	—	—	—	—	—	—	—	—	—	—	—	—	—	—	—	—	—	—	—	—		
—	—	—	—	—	—	—	—	—	—	—	—	—	—	—	—	—	—	—	—	—	—		
4	4	2	2	2	—	1	2	1	—	1	—	1	—	—	—	—	—	—	—	—	—	a	16
16	3	12	2	9	—	8	—	10	—	13	—	3	—	2	—	1	—	—	—	—	—	b	
20	7	15	4	11	—	10	2	12	—	16	—	4	—	3	—	1	—	—	—	—	—	d	
—	—	—	—	—	—	—	—	—	—	—	—	—	—	—	—	—	—	—	—	—	—	e	
—	—	—	—	—	—	—	—	—	—	—	—	—	—	—	—	—	—	—	—	—	—	Tot.	
31	—	56	1	38	—	36	—	18	—	21	—	21	—	18	—	18	—	—	—	—	—	a	17
7	4	10	5	3	—	7	1	2	—	3	—	1	—	1	—	—	—	—	—	—	—	b	
41	—	36	—	23	—	20	—	20	—	22	—	14	—	20	—	27	—	—	—	—	—	c	
21	—	35	—	29	1	27	—	22	—	16	—	19	—	13	—	16	—	—	—	—	—	d	
255	115	213	62	133	50	115	35	58	18	42	8	39	4	19	3	15	—	—	—	—	—	e	
355	119	350	68	226	51	205	36	120	18	104	8	94	4	71	3	76	—	—	—	—	—	Tot.	
35	—	22	1	14	1	5	—	2	—	—	—	2	—	—	—	2	—	—	—	—	—		
5	1	5	1	3	1	6	—	1	—	3	—	5	—	—	—	2	—	—	—	—	—	a	18
3	1	2	2	1	1	—	—	—	—	1	—	1	—	—	—	1	—	—	—	—	—	b	
3	—	—	—	—	—	—	—	—	—	—	—	—	—	—	—	—	—	—	—	—	—	c	
11	4	8	5	5	—	4	1	5	—	1	1	1	1	1	—	1	—	—	—	—	—	d	
23	6	17	8	12	2	17	1	9	—	7	2	8	1	1	—	5	—	—	—	—	—	e	
2	1	—	1	—	1	—	—	—	—	—	—	—	—	—	—	—	—	—	—	—	—	Tot.	
12	—	16	1	11	—	18	—	13	—	10	—	12	—	6	—	12	—	—	—	—	—	a	19
7	—	5	2	4	—	2	1	—	—	4	1	1	—	3	—	1	—	—	—	—	—	b	
—	—	—	—	—	—	—	—	—	—	—	—	—	—	—	—	—	—	—	—	—	—	c	
135	12	92	8	101	8	85	6	62	3	56	4	39	3	26	3	21	1	—	—	—	—	d	
154	12	116	11	118	8	106	7	81	3	70	5	53	3	38	3	35	1	—	—	—	—	e	
9	—	7	1	2	—	3	—	—	—	—	—	—	—	1	—	1	—	—	—	—	—	Tot.	
30	1	44	—	54	—	45	—	41	—	38	—	31	—	26	—	19	—	—	—	—	—	a	20
4	4	2	1	2	1	1	—	—	—	—	—	—	—	1	—	1	—	—	—	—	—	b	
20	—	28	—	28	—	25	—	20	—	14	—	21	—	13	—	18	—	—	—	—	—	c	
5	—	9	—	5	—	7	—	4	—	1	—	1	—	1	—	3	—	—	—	—	—	d	
321	1	283	1	239	—	230	1	140	1	100	—	100	1	81	1	92	1	2	—	—	—	e	
380	6	366	2	328	1	308	1	205	1	153	—	153	1	122	—	132	1	2	—	—	—	Tot.	
32	—	13	—	6	—	2	—	1	—	1	—	—	—	—	—	1	—	—	—	—	—		

Numero delle classi	PROFESSIONI O CONDIZIONI (*)	POSIZIONE NELLA PROFESSIONE (1)	POPOLAZIONE												
			IN COMPLESSO			10-14		15-19		20		21-24			
			MF	M	F	M	F	M	F	M	F	M	F		
1	2	3	4	5	6	7	8	9	10	11	12	13	14		
21	Industrie tessili (2).....	a	9	7	2	—	—	—	—	—	—	—	—	1	
		b	12	8	4	—	—	—	—	—	—	—	—	2	
		c	31	20	11	—	—	—	—	—	—	—	—	—	
		d	9	7	2	—	—	—	—	—	—	—	—	—	—
		e	620	46	574	—	52	5	197	5	37	9	99	—	
	Tot.	681	88	598	—	52	6	100	5	37	12	104	—		
		5	1	4	—	—	—	1	—	—	—	—	—		
22	Tessuti speciali.....	a	25	4	21	—	—	—	5	—	2	—	5		
		b	9	4	5	—	—	—	—	—	2	—	1		
		c	356	—	356	—	6	—	101	—	24	—	89		
		d	44	1	43	—	1	—	17	—	—	—	7		
		e	374	21	353	—	14	1	109	1	13	4	71		
	Tot.	808	30	778	—	21	1	232	1	41	4	173			
		26	—	26	—	7	—	7	—	2	—	7			
23	Vestiaro, arredamento domestico, nettezza e acconciatura della persona.....	a	101	32	69	—	1	2	11	—	5	5	19		
		b	10	3	7	—	—	—	4	—	—	1	1		
		c	1.832	439	1.393	4	21	50	329	8	75	47	271		
		d	548	328	220	3	1	22	48	14	15	30	38		
		e	1.518	322	1.196	35	182	135	610	29	68	51	153		
	Tot.	4.009	1.124	2.885	42	205	209	1.002	52	163	143	482			
		300	84	216	7	23	39	59	3	12	15	34			
24	Industrie chimiche.....	a	65	62	3	1	—	5	—	1	—	4	2		
		b	28	18	10	—	—	2	3	—	—	3	3		
		c	1	1	—	—	—	—	—	—	—	—	—		
		d	261	93	168	1	16	4	42	1	10	9	25		
		e	355	174	181	2	16	11	45	2	10	16	30		
	Tot.	689	264	425	4	33	27	102	4	21	32	64			
		19	17	2	1	—	5	—	1	—	4	2			
25	Industrie poligrafiche.....	a	29	28	1	—	—	4	—	—	—	1	—		
		b	7	5	2	1	—	—	—	—	—	1	—		
		c	9	9	—	—	—	—	—	—	—	—	—		
		d	23	21	2	—	—	—	—	—	—	—	—		
		e	112	108	4	8	—	—	33	1	15	—	15		
	Tot.	180	171	9	9	—	39	1	16	—	17	—			
		10	9	1	—	—	3	—	1	—	1	—			
26	Produzione e distribuzione di forza motrice, luce, acqua e calore.....	a	12	12	—	—	—	—	—	—	—	—	—		
		b	22	20	2	—	—	—	—	—	—	—	—		
		c	7	7	—	—	—	—	—	—	—	—	—		
		d	4	4	—	—	—	—	—	—	—	—	—		
		e	272	270	2	3	—	—	30	—	12	—	40		
	Tot.	317	313	4	3	—	31	—	13	1	45				
		1	1	—	—	—	—	—	—	—	—	—			
27	Industria dello spettacolo.....	a	8	8	—	—	—	—	—	—	—	—	—		
		b	3	2	1	—	—	—	—	—	—	—	—		
		e	9	8	1	—	—	—	—	—	—	—	—		
	Tot.	20	18	2	—	—	1	—	—	—	1	—			
		1	1	—	—	—	1	—	—	—	—	—			
28	Industrie non specificate.....	a	2	2	—	—	—	—	—	—	—	—	—		
		b	4	1	3	—	—	—	—	—	—	—	—		
		e	1	—	—	—	—	—	—	—	—	—	—		
	Tot.	6	3	3	—	—	—	—	—	—	—	—			
		1	1	—	—	—	—	—	—	—	—	—			
Totale Industria...	a	2.241	2.111	130	23	2	155	20	41	8	185	29			
	b	401	275	126	5	1	27	17	9	6	37	34			
	c	3.834	2.057	1.777	18	27	176	436	41	99	194	366			
	d	1.547	1.268	279	10	2	97	68	28	16	122	46			
	e	12.610	9.354	3.256	351	297	2.066	1.169	610	184	1.489	548			
	Tot.	20.833	15.065	5.568	407	329	2.521	1.710	729	313	2.027	1.023			
		1.315	1.022	293	51	31	319	75	49	15	205	48			
TRASPORTI E COMUNICAZIONI															
29	Trasporti terrestri, marittimi ed aerei.....	a	651	639	12	5	—	56	—	20	—	70	4		
		b	325	318	7	—	—	1	2	—	—	7	1		
		c	1.403	1.395	8	5	—	20	1	114	—	193	—		
		e	2.379	2.362	27	10	—	77	3	136	—	270	5		
	Tot.	4.758	4.712	54	20	—	154	4	250	—	530	10			
		141	138	3	5	—	47	—	7	—	27	3			
30	Comunicazioni.....	a	61	26	35	—	—	1	—	—	—	—	—		
		b	369	230	139	3	—	8	9	7	2	11	20		
		c	24	21	3	—	—	—	—	—	—	—	1		
		e	454	277	177	3	—	9	9	7	2	11	21		
	Tot.	848	554	356	6	—	19	16	14	4	23	42			
		5	4	1	—	—	1	—	—	—	—	—			
Totale Trasporti e comunicazioni...	a	712	665	47	5	—	57	—	20	—	70	4			
	b	694	548	146	3	—	9	11	9	2	18	21			
	c	1.427	1.416	11	5	—	20	1	114	—	193	1			
	e	2.838	2.629	204	18	—	86	12	143	2	281	26			
		146	142	4	5	—	48	—	7	—	27	3			

(\*) Vedansi avvertenze nn. 13 e 15 a pag. 6.

NOTA. — Le cifre in « corsivo » sotto i totali delle classi indicano i familiari coadiuvanti il cui ammontare è già compreso nei totali stessi. (Vedasi avvertenza n. 15 a pag. 6).

(1) a Padroni di azienda, amministratori, direttori. — b Impiegati. — c Artigiani indipendenti. — d Artigiani padroni. — e Operai salariati, garzoni. — (2) Eclusa

fessione o condizione (\*), l'età (\*) ed il sesso.

VINICIA

IN ETÀ DI 10 ANNI E PIÙ

IN ETÀ DI 10 ANNI E PIÙ																				POPOLAZIONE IN ETÀ DA 6 A 9 ANNI		POSIZIONE NELLA PROFESSIONE (1)	Numero delle classi
25-29		30-34		35-39		40-44		45-49		50-54		55-59		60-64		65-69		ignota		M	F		
M	F	M	F	M	F	M	F	M	F	M	F	M	F	M	F	M	F	M	F	M	F		
15	16	17	18	19	20	21	22	23	24	25	26	27	28	29	30	31	32	33	34	35	36	37	38
—	—	—	—	I	—	2	—	I	I	I	—	—	—	I	—	I	—	—	—	—	—	a	21
2	I	I	—	—	—	I	—	I	I	I	—	—	—	I	—	I	—	—	—	—	—	b	
2	—	2	I	I	—	2	I	I	2	2	2	4	I	I	—	5	I	—	—	—	—	c	
5	48	3	35	5	23	9	25	3	23	—	12	I	16	—	2	I	5	—	—	—	d		
9	49	6	36	3	23	15	27	6	27	4	14	6	17	2	2	9	6	—	—	—	e		
—	—	I	—	—	—	—	—	I	I	—	—	—	—	—	—	—	—	—	—	—	—	Tot.	
—	2	—	3	—	—	—	3	2	—	I	—	I	—	—	—	—	I	—	—	—	—	a	
—	2	2	—	2	—	—	—	—	—	—	—	—	—	—	—	—	—	—	—	—	—	b	
—	48	—	30	—	32	—	10	—	7	—	6	—	—	—	I	—	—	—	—	—	c		
4	7	—	3	—	5	I	I	—	2	—	—	—	—	—	—	—	—	—	—	—	d		
4	53	I	37	2	32	4	12	I	7	I	4	2	—	—	—	—	—	—	—	—	e		
4	112	3	73	4	69	5	26	3	16	2	10	3	—	—	1	—	4	—	—	—	Tot.		
—	—	—	—	—	2	—	—	—	I	—	—	—	—	—	—	—	—	—	—	—	—	a	
3	7	5	6	5	4	4	10	2	2	I	—	3	I	I	I	I	2	—	—	—	—	b	
I	I	I	I	I	—	—	—	—	—	—	—	—	—	—	—	—	—	—	—	—	—	c	
40	180	44	129	41	110	41	86	40	53	39	51	20	33	24	19	41	36	—	—	—	d		
31	31	47	28	35	19	42	11	24	9	24	5	19	5	9	3	19	7	—	—	—	e		
18	66	12	40	7	21	6	18	11	14	5	6	5	6	4	2	4	10	—	—	—	Tot.		
93	285	108	204	88	154	93	125	77	78	69	92	47	45	38	25	65	55	—	—	—	a		
6	27	8	18	3	15	I	10	—	6	—	4	I	3	—	3	I	2	—	—	—	b		
6	—	6	—	6	—	10	—	5	I	9	—	4	—	3	—	2	—	—	—	—	—	c	
I	2	4	I	I	I	3	—	—	—	2	—	—	—	I	—	I	—	—	—	—	d		
16	31	14	16	12	7	5	7	9	7	8	2	7	I	4	2	3	2	—	—	—	e		
23	33	24	17	10	8	18	7	15	8	19	2	11	1	8	2	6	2	—	—	—	Tot.		
I	—	2	—	I	—	I	—	I	—	I	—	—	—	—	—	—	—	—	—	—	—	a	
2	—	3	—	4	—	2	—	—	—	2	—	4	—	2	—	I	I	—	—	—	—	b	
I	I	I	I	I	—	—	—	—	—	I	—	—	—	—	—	—	—	—	—	—	—	c	
2	—	—	—	—	—	—	—	—	—	—	—	—	—	—	—	—	—	—	—	—	—	d	
2	—	4	—	5	2	3	—	I	—	4	—	—	—	—	—	I	—	—	—	—	e		
13	I	9	2	5	2	2	—	I	—	3	—	3	—	I	—	—	—	—	—	—	Tot.		
20	2	17	3	15	2	8	—	7	—	10	—	7	—	4	—	2	1	—	—	—	a		
2	—	—	—	I	—	—	—	I	—	I	—	—	—	—	—	—	—	—	—	—	—	b	
2	—	2	—	4	—	I	—	2	—	—	—	—	—	I	—	—	—	—	—	—	c		
—	—	4	—	5	—	4	—	2	—	—	—	—	—	—	—	—	—	—	—	—	d		
I	—	2	—	I	—	I	—	I	—	—	—	—	—	—	—	—	—	—	—	—	e		
53	—	I	—	I	—	—	—	—	—	—	—	—	—	—	—	—	—	—	—	—	Tot.		
56	—	44	—	30	I	19	I	18	—	11	—	6	—	2	—	2	—	—	—	—	a		
—	—	53	—	41	1	25	1	23	—	11	—	7	—	3	—	2	—	—	—	—	b		
—	—	I	—	—	—	—	—	—	—	—	—	—	—	—	—	—	—	—	—	—	c		
—	—	—	—	2	—	2	—	I	—	—	—	—	—	I	—	—	—	—	—	—	d		
2	—	2	—	I	—	—	—	—	—	—	—	—	—	—	—	—	—	—	—	—	e		
2	—	—	—	—	—	—	—	—	—	—	—	—	—	—	—	—	—	—	—	—	Tot.		
—	—	—	—	—	—	—	—	—	—	—	—	—	—	—	—	—	—	—	—	—	—	a	
—	—	—	—	—	—	—	—	—	—	—	—	—	—	—	—	—	—	—	—	—	—	b	
—	—	—	—	—	—	—	—	—	—	—	—	—	—	—	—	—	—	—	—	—	—	Tot.	
217	17	259	14	244	6	253	18	182	6	164	3	156	I	112	2	120	4	—	—	—	a		
53	27	42	26	27	5	32	5	9	2	17	3	6	—	7	—	4	—	—	—	—	b		
212	229	214	163	210	142	189	99	177	62	170	59	136	35	112	21	208	39	—	—	—	c		
124	39	156	31	140	31	165	15	106	11	85	5	85	5	52	3	98	7	—	—	—	d		
I. 110	370	897	227	704	155	668	118	438	82	320	39	301	34	209	13	189	20	2	—	—	e		
1.718	682	1.568	461	1.325	339	1.307	255	912	163	756	109	684	75	492	30	619	70	2	—	—	Tot.		
184	36	99	25	56	22	23	16	11	10	6	6	5	4	2	3	12	2	—	—	—	a		
97	I	77	2	64	2	55	I	53	I	51	—	43	I	30	—	18	—	—	—	—	b		
17	I	50	—	42	I	76	—	61	—	42	2	13	—	3	—	4	—	—	—	—	c		
119	—	188	2	182	—	238	—	155	2	98	—	39	—	23	I	31	—	—	—	—	d		
233	2	315	4	288	3	369	1	269	3	181	4	95	1	56	1	53	—	—	—	—	e		
33	—	10	—	3	—	I	—	2	—	I	—	2	—	—	—	—	—	—	—	—	Tot.		
2	2	2	3	3	6	4	3	2	6	4	6	I	2	4	3	3	4	—	—	—	a		
15	21	23	22	38	18	24	13	25	13	25	6	15	6	19	5	17	4	—	—	—	b		
3	—	3	—	7	—	6	I	I	I	I	—	—	—	—	—	—	—	—	—	—	c		
20	23	28	25	48	24	34	17	28	20	30	12	16	8	23	8	20	8	—	—	—	d		
I	—	—	—	I	—	—	—	—	—	—	—	—	—	I	—	—	—	—	—	—	e		
99	3	79	5	67	8	59	4	55	7	55	6	44	3	34	3	21	4	—	—	—	a		
32	22	73	22	80	19	100	13	86	13	67	8	28	6	22	5	21	4	—	—	—	b		
122	191	2	189	—	244	I	—	156	3	89	2	39	—	23	I	31	—	—	—	—	c		
258	25	343	29	336	27	403	18	297	23	211	16	111	9	79	9	73	8	—	—	—	d		
34	—	10	—	4	—	I	I	2	—	I	—	2	—	I	—	—	—	—	—	—	e		

la fabbricazione e la lavorazione delle fibre artificiali (rayon), comprese nella voce « Industrie chimiche ».

Popolazione presente secondo la pro  
PRO

Numero delle classi	PROFESSIONI O CONDIZIONI (*)	POSIZIONE NELLA PROFESSIONE (1)	POPOLAZIONE											
			IN COMPLESSO			10-14		15-19		20		21-24		
			M	F	Tot.	M	F	M	F	M	F	M	F	
1	2	3	4	5	6	7	8	9	10	11	12	13	14	
<b>COMMERCIO</b>														
31	Vendita di merci e di derrate alimentari.....	a	3.666	2.694	972	23	10	174	81	50	10	203	82	
		b	244	133	111	5	5	22	25	4	5	28	27	
		e	278	269	9	8	1	58	—	33	1	46	—	
	Tot.		4.188	3.096	1.092	36	16	254	106	87	16	277	109	
			<i>r. 114</i>	<i>604</i>	<i>510</i>	<i>23</i>	<i>10</i>	<i>159</i>	<i>74</i>	<i>25</i>	<i>10</i>	<i>120</i>	<i>62</i>	
32	Vendita di generi non alimentari.....	a	1.345	853	492	2	2	50	14	13	5	63	29	
		b	426	220	206	19	15	45	62	17	9	39	33	
		e	90	86	4	2	—	10	1	6	—	13	1	
	Tot.		1.861	1.159	702	23	17	105	77	36	14	115	63	
			<i>333</i>	<i>171</i>	<i>162</i>	<i>2</i>	<i>2</i>	<i>47</i>	<i>13</i>	<i>7</i>	<i>4</i>	<i>36</i>	<i>20</i>	
33	Vendita di merci diverse.....	a	497	309	188	6	1	16	9	4	3	24	15	
		b	17	9	8	2	2	2	2	1	1	1	2	
		e	10	9	1	—	—	1	—	—	—	—	—	
	Tot.		524	327	197	8	3	19	11	5	4	26	17	
			<i>125</i>	<i>53</i>	<i>72</i>	<i>6</i>	<i>1</i>	<i>13</i>	<i>8</i>	<i>—</i>	<i>3</i>	<i>15</i>	<i>13</i>	
34	Esercizi pubblici.....	a	1.056	691	365	6	6	42	28	7	7	37	27	
		b	23	14	9	—	—	3	1	—	1	—	2	
		e	336	264	72	5	5	32	17	18	4	28	11	
	Tot.		1.415	980	446	11	11	77	46	25	12	65	40	
			<i>329</i>	<i>129</i>	<i>200</i>	<i>6</i>	<i>6</i>	<i>40</i>	<i>28</i>	<i>5</i>	<i>6</i>	<i>19</i>	<i>20</i>	
35	Magazzini generali. Sensali. Rappresentanti.....	a	44c	435	5	1	—	13	1	4	—	15	—	
		b	208	201	7	—	—	5	2	4	—	19	—	
		e	2	1	1	—	—	—	—	—	—	—	1	
	Tot.		650	637	13	1	18	3	8	—	34	1		
			<i>52</i>	<i>51</i>	<i>1</i>	<i>1</i>	<i>13</i>	<i>—</i>	<i>1</i>	<i>—</i>	<i>—</i>	<i>9</i>	<i>—</i>	
36	Aziende commerciali non specificate.....	a	1	1	—	—	—	—	—	—	—	—	—	
		b	3	2	1	—	—	—	—	—	—	1	—	
		e	1	1	—	—	—	—	—	—	—	—	—	
	Tot.		5	4	1	—	—	—	—	—	—	1	—	
			<i>—</i>	<i>—</i>	<i>—</i>	<i>—</i>	<i>—</i>	<i>—</i>	<i>—</i>	<i>—</i>	<i>—</i>	<i>—</i>	<i>—</i>	
	Tot.		7.005	4.983	2.022	38	19	295	133	78	25	342	153	
			<i>921</i>	<i>579</i>	<i>342</i>	<i>26</i>	<i>22</i>	<i>77</i>	<i>92</i>	<i>26</i>	<i>16</i>	<i>88</i>	<i>64</i>	
	Totale Commercio...		<i>r. 953</i>	<i>r. 008</i>	<i>945</i>	<i>38</i>	<i>19</i>	<i>272</i>	<i>123</i>	<i>38</i>	<i>23</i>	<i>199</i>	<i>115</i>	
<b>BANCA E ASSICURAZIONE</b>														
37	Banca - Borsa - Credito.....	—	363	309	54	—	—	12	2	4	3	32	10	
38	Assicurazioni.....	—	33	28	5	—	1	3	2	—	—	2	—	
39	Addetti ad aziende non specificate.....	—	2	2	—	—	—	—	—	—	—	—	—	
	Totale Banca e assicurazione..	—	398	339	59	—	1	15	4	4	3	34	10	
<b>DIFESA DEL PAESE</b>														
40	Difesa del Paese.....	—	391	391	—	—	—	5	—	12	—	81	—	
<b>AMMINISTRAZIONE PUBBLICA ED ORGANIZZAZIONI SINDACALI</b>														
41	Amministrazione pubblica ed organizzazioni sindacali.....	—	1.008	905	103	—	—	11	12	10	3	27	12	
42	Corpi organizzati alle dipendenze di pubbliche amministrazioni.....	—	128	128	—	—	—	—	—	—	—	1	—	
	Totale Amministrazione pubblica ed organizzazioni sindacali...	—	1.136	1.033	103	—	—	11	12	10	3	28	12	
<b>AMMINISTRAZIONE PRIVATA</b>														
43	Amministrazione privata.....	—	103	48	55	—	1	5	18	7	3	6	14	

(\*) Vedansi avvertenze nn. 13 e 15 a pag. 6.

NOTA. - Le cifre in corsivo sotto i totali delle classi indicano i familiari coadiuvanti il cui ammontare è già compreso nei totali stessi. (Vedasi avvertenza n. 15 a pag. 6).

(1) a Padroni di azienda, amministratori, direttori. — b Impiegati. — c Artigiani indipendenti. — d Artigiani padroni. — e Operai salariati, garzoni.

fessione o condizione (\*), l'età (\*) ed il sesso.

VINICIA

IN ETÀ DI 10 ANNI E PIÙ

IN ETÀ DI 10 ANNI E PIÙ																				POPOLAZIONE IN ETÀ DA 6 A 9 ANNI		POSIZIONE NELLA PROFESSIONE (1)	Numero delle class.		
25-29		30-34		35-39		40-44		45-49		50-54		55-59		60-64		65-69		Ignota		M				F	
M	F	M	F	M	F	M	F	M	F	M	F	M	F	M	F	M	F	M	F	M	F			M	F
15	16	17	18	19	20	21	22	23	24	25	26	27	28	29	30	31	32	33	34	35	36	37	38		
310	96	330	94	325	95	296	127	266	110	225	96	188	64	132	48	162	59	—	—	1	—	a	—		
25	15	13	11	8	10	8	7	2	4	9	—	2	1	2	1	5	—	—	—	—	1	b	—		
21	1	29	11	14	2	16	1	7	—	9	2	14	—	11	—	3	—	—	—	—	—	c	—		
356	112	372	106	347	107	320	135	275	114	253	98	204	65	145	49	170	68	—	—	1	1	Tot.	31		
124	69	73	64	28	50	18	59	7	37	12	37	2	16	2	10	11	12	—	—	1	—				
70	31	86	49	104	59	96	76	89	54	78	48	77	50	59	37	66	38	—	—	—	—	a	—		
22	31	20	24	16	13	12	10	10	5	3	3	5	1	3	—	9	—	—	—	—	—	b	—		
9	1	8	—	7	1	9	—	6	—	7	—	5	—	3	—	1	—	—	—	—	—	c	—		
101	63	114	73	127	73	117	86	105	59	88	51	87	51	65	37	70	38	—	—	—	—	Tot.	32		
35	17	25	19	8	15	3	25	2	18	1	13	2	7	—	6	3	3	—	—	—	—				
35	13	31	16	38	19	29	21	36	22	22	22	17	19	22	11	29	17	—	—	—	—	a	—		
1	1	3	—	1	—	1	—	—	—	1	—	1	—	—	—	—	—	—	—	—	—	b	—		
86	14	34	16	40	19	81	21	36	22	23	23	18	10	22	11	29	17	—	—	—	—	c	—		
8	8	5	10	3	11	1	6	—	3	1	3	—	2	—	2	1	2	—	—	—	—	Tot.	33		
60	39	79	36	86	40	78	38	84	45	79	36	52	23	43	19	38	22	—	—	—	—	a	—		
4	1	2	—	2	2	1	—	—	—	1	2	—	—	1	—	—	—	—	—	—	—	b	—		
104	50	105	37	111	47	94	45	108	50	95	41	69	25	58	20	52	22	—	—	—	—	c	—		
24	31	13	26	10	21	3	19	4	20	3	12	—	4	—	5	2	2	—	—	—	—	Tot.	34		
36	—	43	—	44	2	47	—	60	—	43	—	40	1	35	1	54	—	—	—	—	—	a	—		
28	4	31	—	40	—	27	—	15	—	13	1	6	—	6	—	7	—	—	—	—	—	b	—		
—	—	—	—	—	—	—	—	—	—	—	—	—	—	—	—	—	—	—	—	—	—	c	—		
64	4	74	—	84	2	74	—	75	—	56	1	46	1	42	1	61	—	—	—	—	—	Tot.	35		
16	—	8	—	2	1	1	—	—	—	—	—	—	—	—	—	—	—	—	—	—	—				
—	—	—	—	—	—	—	—	—	—	—	—	—	—	—	—	—	—	—	—	—	—	—	a	—	
1	—	—	—	—	—	—	—	—	—	—	—	—	—	—	—	—	—	—	—	—	—	b	—		
1	1	—	—	1	—	—	—	1	—	—	—	—	—	—	—	—	—	—	—	—	—	c	—		
511	179	560	195	597	215	546	262	536	231	457	202	374	157	291	116	349	135	—	—	—	—	Tot.	36		
79	52	66	35	68	25	49	17	27	9	27	7	13	2	12	1	21	1	—	—	—	—	a	—		
72	13	64	2	45	8	41	8	37	5	31	5	37	2	24	18	1	—	—	—	—	—	b	—		
662	244	699	232	710	248	636	287	600	245	515	214	424	161	327	118	383	136	—	—	—	—	c	—		
207	128	124	119	51	98	26	109	13	78	17	65	4	29	2	23	17	19	—	—	—	—	Tot.	37		
49	10	54	7	45	8	29	4	20	2	18	1	9	1	14	—	23	—	—	—	—	—	a	—		
6	—	4	1	1	—	4	1	3	—	1	—	2	—	—	—	2	—	—	—	—	—	b	—		
—	—	—	—	1	—	—	—	—	—	—	—	—	—	1	—	—	—	—	—	—	—	c	—		
55	16	58	8	47	8	38	5	28	2	19	1	11	1	15	—	25	—	—	—	—	—	Tot.	38		
104	—	58	—	58	—	50	—	18	—	5	—	2	—	2	—	1	—	—	—	—	—	a	—		
102	12	109	16	109	13	90	6	109	7	96	8	98	5	78	7	76	2	—	—	—	—	b	—		
10	—	25	—	15	—	23	—	16	—	11	—	15	—	7	—	5	—	—	—	—	—	c	—		
112	12	134	16	124	13	113	6	125	7	107	8	108	5	80	7	81	2	—	—	—	—	Tot.	39		
3	13	5	3	6	2	5	1	1	—	4	—	2	—	3	—	1	—	—	—	—	—	a	—		

TAVOLA XIV.

Non cattolici secondo la condizione sociale del capo famiglia (\*), la religione (\*) ed il sesso.

Num. d'ordine	CONDIZIONE SOCIALE DEL CAPO FAMIGLIA	IN COMPLESSO			RELIGIONE																			
		MF	M	F	GRECO SCISMATICA			EVANGELICA			ISRAELITA			MAOMETTANA			ALTRA			NESSUNA				
					MF	M	F	MF	M	F	MF	M	F	MF	M	F	MF	M	F	MF	M	F		
					3 <sup>1</sup>	4	5	6	7	8	9	10	11	12	13	14	15	16	17	18	19	20	21	22
<b>Comune di ASTI</b>																								
1	ADDETTI ALL'AGRICOLTURA .....	19	10	9	—	—	—	17	10	7	1	—	1	—	—	—	—	—	—	—	—	1	—	1
	Conducenti terreni propri .....	18	10	8	—	—	—	17	10	7	—	—	—	—	—	—	—	—	—	—	—	1	—	1
	Fittavoli .....	—	—	—	—	—	—	—	—	—	—	—	—	—	—	—	—	—	—	—	—	—	—	—
	Mezzadri ed altri coloni .....	—	—	—	—	—	—	—	—	—	—	—	—	—	—	—	—	—	—	—	—	—	—	—
	Giornalieri ed operai di campagna .....	1	—	1	—	—	—	—	—	—	1	—	1	—	—	—	—	—	—	—	—	—	—	—
	Altri addetti all'agricoltura .....	—	—	—	—	—	—	—	—	—	—	—	—	—	—	—	—	—	—	—	—	—	—	—
2	INDUSTRIALI .....	18	10	8	—	—	—	7	3	4	6	3	3	—	—	—	—	—	—	—	—	5	4	1
3	COMMERCianti .....	55	30	25	—	—	—	5	3	2	45	22	23	—	—	—	—	—	—	—	—	5	5	—
4	ARTIGIANI .....	7	3	4	—	—	—	3	—	3	2	1	1	—	—	—	—	—	—	—	—	2	2	—
5	OPERAI .....	44	19	25	—	—	—	29	13	16	5	2	3	—	—	—	—	—	—	—	—	10	4	6
6	PERSONALE DI SERVIZIO E DI FATICA .....	—	—	—	—	—	—	—	—	—	—	—	—	—	—	—	—	—	—	—	—	—	—	—
7	FORZE ARMATE (esclusi gli ufficiali e militari di leva) .....	—	—	—	—	—	—	—	—	—	—	—	—	—	—	—	—	—	—	—	—	—	—	—
8	UFFICIALI .....	1	—	1	—	—	—	—	—	—	—	—	—	1	—	1	—	—	—	—	—	—	—	—
9	IMPIEGATI .....	30	17	13	—	—	—	14	6	8	16	11	5	—	—	—	—	—	—	—	—	—	—	—
10	CULTO, PROFESSIONI ED ARTI LIBERALI .....	24	15	9	1	—	1	1	1	—	16	10	6	—	—	—	—	—	—	—	—	6	4	2
11	PROPRIETARI E BENESTANTI .....	14	5	9	—	—	—	11	4	7	3	1	2	—	—	—	—	—	—	—	—	—	—	—
12	CONDIZIONI NON PROFESSIONALI .....	28	11	17	—	—	—	3	1	2	14	—	14	—	—	—	—	—	—	—	—	11	10	1
13	IGNOTA (1) .....	19	11	8	—	—	—	10	9	1	2	2	—	—	—	—	—	—	—	—	—	7	—	7
	<b>Totale...</b>	259	131	128	1	—	1	100	50	50	110	52	58	1	—	1	—	—	—	—	—	47	29	18
	<i>di cui stranieri (*)...</i>	6	5	1	—	—	—	6	5	1	—	—	—	—	—	—	—	—	—	—	—	—	—	—
<b>PROVINCIA</b>																								
1	ADDETTI ALL'AGRICOLTURA .....	411	230	181	—	—	—	396	222	174	2	1	1	—	—	—	—	—	—	—	—	13	7	6
	Conducenti terreni propri .....	364	203	161	—	—	—	355	198	157	—	—	—	—	—	—	—	—	—	—	—	9	5	4
	Fittavoli .....	11	6	5	—	—	—	11	6	5	—	—	—	—	—	—	—	—	—	—	—	—	—	—
	Mezzadri ed altri coloni .....	19	11	8	—	—	—	18	11	7	—	—	—	—	—	—	—	—	—	—	—	1	—	1
	Giornalieri ed operai di campagna .....	13	7	6	—	—	—	12	7	5	1	—	1	—	—	—	—	—	—	—	—	—	—	—
	Altri addetti all'agricoltura .....	4	3	1	—	—	—	—	—	—	1	1	—	—	—	—	—	—	—	—	—	3	2	1
2	INDUSTRIALI .....	24	14	10	—	—	—	11	5	6	6	3	3	—	—	—	—	—	—	—	—	7	6	1
3	COMMERCianti .....	93	50	43	—	—	—	25	14	11	60	30	30	—	—	—	—	—	—	—	—	8	6	2
4	ARTIGIANI .....	12	5	7	—	—	—	8	2	6	2	1	1	—	—	—	—	—	—	—	—	2	2	—
5	OPERAI .....	57	25	32	—	—	—	42	19	23	5	2	3	—	—	—	—	—	—	—	—	10	4	6
6	PERSONALE DI SERVIZIO E DI FATICA .....	—	—	—	—	—	—	—	—	—	—	—	—	—	—	—	—	—	—	—	—	—	—	—
7	FORZE ARMATE (esclusi gli ufficiali e militari di leva) .....	—	—	—	—	—	—	—	—	—	—	—	—	—	—	—	—	—	—	—	—	—	—	—
8	UFFICIALI .....	1	—	1	—	—	—	—	—	—	—	—	—	1	—	1	—	—	—	—	—	—	—	—
9	IMPIEGATI .....	43	23	20	—	—	—	25	11	14	16	11	5	—	—	—	—	—	—	—	—	2	1	1
10	CULTO, PROFESSIONI ED ARTI LIBERALI .....	36	20	16	1	—	1	6	2	4	22	13	9	—	—	—	—	—	—	—	—	7	5	2
11	PROPRIETARI E BENESTANTI .....	17	6	11	—	—	—	13	5	8	4	1	3	—	—	—	—	—	—	—	—	—	—	—
12	CONDIZIONI NON PROFESSIONALI .....	41	12	29	—	—	—	14	2	12	16	—	16	—	—	—	—	—	—	—	—	11	10	1
13	IGNOTA (1) .....	20	12	8	—	—	—	10	9	1	2	2	—	—	—	—	—	—	—	—	—	8	1	7
	<b>Totale...</b>	755	397	353	1	—	1	550	291	259	135	64	71	1	—	1	—	—	—	—	—	68	42	26
	<i>di cui stranieri (*)...</i>	20	11	9	—	—	—	13	10	3	—	—	—	—	—	—	—	—	—	—	—	2	1	1

(\*) Vedansi avvertenze nn. 10, 16 e 17 alle pagg. 5 e 7.

(1) In questa voce sono compresi soltanto i censiti nelle convivenze, per i quali non è possibile far riferimento alla condizione sociale del capo della convivenza.



TAVOLA XV.

**Stranieri (\*) secondo lo Stato di appartenenza ed il sesso.**

STATO DI APPARTENENZA	PROVINCIA			COMUNE DI ASTI			STATO DI APPARTENENZA	PROVINCIA			COMUNE DI ASTI		
	MF	M	F	MF	M	F		MF	M	F	MF	M	F
	2	3	4	5	6	7		2	3	4	5	6	7
<b>EUROPA</b>							<b>AFRICA</b>						
San Marino .....	2	2	—	—	—	—	Possedimenti, Protettorati e Mandati francesi .....	1	1	—	1	1	—
Austria .....	5	1	4	—	—	—	<b>Totale...</b>	<b>1</b>	<b>1</b>	<b>—</b>	<b>1</b>	<b>1</b>	<b>—</b>
Belgio .....	1	—	1	—	—	—	<b>AMERICA</b>						
Cecoslovacchia .....	5	—	5	1	—	1	Argentina.....	6	3	3	—	—	—
Francia .....	18	7	11	7	3	4	Brasile .....	4	1	3	4	1	3
Germania .....	34	9	25	4	3	1	Cuba .....	1	—	1	—	—	—
Gran Bretagna e Irlanda del Nord (Regno Unito di)....	11	6	5	3	2	1	Stati Uniti .....	45	27	18	3	3	—
Jugoslavia .....	19	3	16	—	—	—	Venezuela .....	2	—	2	—	—	—
Lituania .....	1	1	—	1	1	—	Altri Stati e Possedimenti....	3	—	3	—	—	—
Polonia .....	3	—	3	—	—	—	<b>Totale...</b>	<b>61</b>	<b>31</b>	<b>30</b>	<b>7</b>	<b>4</b>	<b>3</b>
Romania .....	3	2	1	—	—	—	<b>In complesso...</b>	<b>206</b>	<b>82</b>	<b>124</b>	<b>37</b>	<b>23</b>	<b>14</b>
Spagna .....	4	2	2	—	—	—	<i>di cui con dimora abituale...</i>	<i>157</i>	<i>52</i>	<i>105</i>	<i>29</i>	<i>15</i>	<i>14</i>
Svizzera .....	32	16	16	13	9	4							
Ungheria .....	6	1	5	—	—	—							
<b>Totale...</b>	<b>144</b>	<b>50</b>	<b>94</b>	<b>29</b>	<b>18</b>	<b>11</b>							

(\*) Vedasi avvertenza n. 17 a pag. 7.

TAVOLA XVI.

**Censiti in età di 6 anni e più che sapevano leggere (\*).**

CIRCOSCRIZIONI (*)	CENSITI IN ETÀ DI 6 ANNI E PIÙ						SU 100 CENSITI IN ETÀ DI 6 ANNI E PIÙ SAPEVANO LEGGERE		
	in complesso			che sapevano leggere			MF	M	F
	MF	M	F	MF	M	F			
1	2	3	4	5	6	7	8	9	10
<b>COMUNI</b>									
Agliano .....	2.680	1.392	1.288	2.577	1.342	1.235	96	96	96
Albugnano .....	603	383	310	673	376	297	97	98	96
Antignano .....	1.430	726	704	1.419	722	697	99	99	99
Aramengo .....	1.126	594	532	1.079	570	509	96	96	96
Asti .....	44.983	22.745	22.238	42.806	21.730	21.076	95	96	95
Baldichieri d'Asti .....	1.146	568	578	1.129	561	568	99	99	98
Belvèglio .....	738	370	368	707	360	347	96	97	94
Berzano di San Pietro .....	585	305	280	569	300	269	97	98	96
Bruno .....	856	424	432	839	416	423	98	98	98
Bùbbio .....	1.419	741	678	1.304	689	615	92	93	91
Battigliera d'Asti .....	2.010	994	1.016	1.976	978	998	98	98	98
Calamandrana .....	1.984	1.033	951	1.866	976	890	94	94	94
Calliano .....	2.267	1.121	1.146	2.207	1.099	1.108	97	98	97
Calosso .....	2.621	1.364	1.257	2.548	1.334	1.214	97	98	97
Camerano Casasco .....	943	459	484	917	448	469	97	98	97
Canelli .....	6.650	3.378	3.272	6.327	3.245	3.082	95	96	94
Casorzo .....	1.687	825	862	1.599	778	821	95	94	95
Cassinasco .....	1.116	601	515	1.031	559	472	92	93	92
Castagnole Lanze .....	4.581	2.287	2.294	4.409	2.213	2.196	96	97	96
Castagnole Monferrato .....	2.231	1.122	1.109	2.184	1.103	1.081	98	98	97
Castel Boglione .....	1.322	700	622	1.232	658	574	93	94	92
Castell'Alfero .....	2.461	1.250	1.211	2.339	1.206	1.133	95	96	94
Castelletto Molina .....	429	229	200	405	216	189	94	94	95
Castello di Annone .....	2.111	1.024	1.087	1.991	993	998	94	97	92

(\*) Vedansi avvertenze nn. 1, 2 e 18 alle pagg. 3, 4 e 7.

Segue TAVOLA XVI.

*Censiti in età di 6 anni e più che sapevano leggere (\*).*

CIRCOSCRIZIONI (*)	CENSITI IN ETÀ DI 6 ANNI E PIÙ						SU 100 CENSITI IN ETÀ DI 6 ANNI E PIÙ SAPEVANO LEGGERE		
	in complesso			che sapevano leggere			MF	M	F
	MF	M	F	MF	M	F			
1	2	3	4	5	6	7	8	9	10
<i>Segue: COMUNI</i>									
Castelnuovo Belbo .....	1.668	845	823	1.618	825	793	97	98	96
Castelnuovo Calcea .....	1.636	798	838	1.571	763	808	96	96	96
Castelnuovo Don Bosco .....	3.414	1.721	1.093	3.316	1.687	1.629	97	98	96
Castel Rocchero .....	731	349	332	704	336	368	96	96	96
Cellarengo .....	617	319	298	596	306	290	97	96	97
Celle Enomondo .....	744	364	380	728	360	368	98	99	97
Cerro Tànarò .....	813	398	415	768	387	381	94	97	92
Cèssole .....	1.144	593	551	1.056	551	505	92	93	92
Chiusano d'Asti .....	393	202	191	381	199	182	97	99	95
Cinàglio .....	803	402	401	793	399	394	99	99	98
Cisterna d'Asti .....	2.178	1.100	1.078	2.091	1.065	1.026	96	97	95
Cocconato .....	2.868	1.449	1.419	2.766	1.399	1.367	96	97	96
Cortanze .....	588	297	291	580	294	286	99	99	98
Cortazzone .....	1.232	620	612	1.183	606	577	96	98	94
Cortiglione .....	973	484	489	959	482	477	99	100	98
Cossombrato .....	776	399	387	753	379	374	97	97	97
Costigliole d'Asti .....	6.830	3.486	3.344	6.588	3.387	3.201	96	97	96
Cùnico .....	871	426	445	844	412	432	97	97	97
Dusino San Michele .....	1.223	584	639	1.197	575	622	98	98	97
Ferrere .....	1.692	858	834	1.649	836	813	97	97	97
Fontanile .....	1.051	543	508	1.008	522	486	96	96	96
Frinco .....	1.223	616	612	1.137	578	559	93	94	91
Grana .....	1.415	681	734	1.399	677	722	99	99	98
Grazzano Monferrato .....	1.467	744	723	1.437	728	709	98	98	98
Incisa Scapaccino .....	2.676	1.336	1.340	2.508	1.275	1.233	94	95	92
Ìsola d'Asti .....	2.325	1.182	1.143	2.258	1.155	1.103	97	98	97
Loazzolo .....	933	488	445	878	461	417	94	94	94
Maranzana .....	924	458	466	881	441	440	95	96	94
Mombaldone .....	568	297	271	494	263	231	87	89	85
Mombaruzzo .....	2.529	1.252	1.277	2.471	1.237	1.234	98	99	97
Mombercelli .....	2.916	1.452	1.464	2.832	1.418	1.414	97	98	97
Monale .....	1.448	729	719	1.432	722	710	99	99	99
Monastero Bòrmida .....	1.557	801	756	1.423	739	684	91	92	90
Moncalvo .....	4.023	1.869	2.154	3.854	1.802	2.052	96	96	95
Moncucco Torinese .....	1.297	701	596	1.284	695	589	99	99	99
Mongardino .....	1.479	745	734	1.447	729	718	98	98	98
Montabone .....	872	466	406	806	436	370	92	94	91
Montafia .....	1.939	979	960	1.866	945	921	96	97	96
Montaldo Scarampi .....	1.302	706	656	1.341	697	644	98	99	98
Montechiaro d'Asti .....	1.492	729	763	1.399	692	707	94	95	93
Montegrosso d'Asti .....	3.130	1.592	1.538	3.016	1.546	1.470	96	97	96
Montemagno .....	2.548	1.297	1.251	2.480	1.275	1.205	97	98	96
Montiglio .....	2.327	1.163	1.164	2.263	1.131	1.132	97	97	97
Nizza Monferrato .....	8.351	3.845	4.506	7.844	3.658	4.186	94	95	93
Olmo Gentile .....	339	189	150	297	165	132	88	87	88
Passerano Marmorito .....	1.090	543	547	1.057	527	530	97	97	97
Penango .....	1.261	714	547	1.231	705	526	98	99	96
Piea .....	1.035	543	492	1.004	563	471	97	98	96

(\*) Vedansi avvertenze nn. 1, 2 e 18 alle pagg. 3, 4 e 7.

Segue TAVOLA XVI.

*Censiti in età di 6 anni e più che sapevano leggere (\*).*

CIRCOSCRIZIONI (*)	CENSITI IN ETÀ DI 6 ANNI E PIÙ						SU 100 CENSITI IN ETÀ DI 6 ANNI E PIÙ SAPEVANO LEGGERE		
	in complesso			che sapevano leggere			MF	M	F
	MF	M	F	MF	M	F			
1	2	3	4	5	6	7	8	9	10
<i>Segue: COMUNI</i>									
Piovà.....	1.632	845	787	1.573	818	755	96	97	96
Portacomaro.....	2.196	1.085	1.111	2.148	1.063	1.085	98	98	98
Quaranti.....	446	228	217	428	220	208	96	96	96
Refrancore.....	2.052	1.022	1.030	1.982	997	985	97	98	96
Revigliasco d'Asti.....	1.067	552	515	1.034	544	490	97	99	95
Robella.....	1.046	550	496	1.010	531	479	97	97	97
Rocca d'Arazzo.....	2.586	1.280	1.325	2.487	1.229	1.258	96	98	95
Roccaverano.....	1.808	935	873	1.640	837	808	91	90	92
Rocchetta Palafea.....	903	478	425	838	448	390	93	94	92
Rocchetta Tanaro.....	2.470	1.199	1.271	2.361	1.171	1.190	96	98	94
San Damiano d'Asti.....	7.708	3.831	3.877	7.454	3.712	3.742	97	97	97
San Giòrgio Scarampi.....	364	190	174	339	177	162	93	93	93
San Martino Alfieri.....	1.087	538	549	1.063	526	537	98	98	98
San Marzano Moasca.....	2.134	1.077	1.057	2.026	1.033	993	95	96	94
San Paolo Solbrito.....	1.034	536	498	1.020	532	488	99	99	98
Scandelluzza.....	1.072	550	522	1.049	539	510	98	98	98
Scurzolengo.....	1.253	632	621	1.189	603	586	95	95	94
Serole.....	471	255	216	407	221	186	86	87	86
Sessame.....	726	401	325	699	390	309	96	97	95
Sèttime.....	799	407	392	785	404	381	98	99	97
Sòglio.....	350	186	164	346	183	163	99	98	99
Tigliole d'Asti.....	2.468	1.201	1.267	2.397	1.175	1.222	97	98	96
Tonco.....	1.574	787	787	1.476	745	731	94	95	93
Vàglio Serra.....	561	286	275	526	278	248	94	97	90
Valfenera.....	2.089	1.020	1.009	2.059	1.006	1.053	99	99	99
Vèsime.....	1.365	714	651	1231	634	597	90	89	92
Viale.....	604	311	293	593	309	284	98	99	97
Viarigi.....	2.258	1.141	1.117	2.199	1.121	1.078	97	98	97
Vigliano d'Asti.....	1.207	614	593	1.184	607	577	98	99	97
Villa Corsione.....	1.296	650	646	1.269	641	628	98	99	97
Villafranca d'Asti.....	3.885	1.970	1.915	3.765	1.932	1.833	97	98	96
Villanuova d'Asti.....	2.739	1.351	1.388	2.697	1.331	1.366	98	99	98
Vinchio.....	1.479	740	739	1.437	717	720	97	97	97
<b>ZONE E REGIONI AGRARIE (*)</b>									
II - Alta Collina dell'Astigiano (del Freisa).....	38.064	19.302	18.762	37.035	18.873	18.162	97	98	97
III - Media collina dell'Astigiano (del Barbera e Grignolino) ..	74.623	37.532	37.091	71.486	36.125	35.361	96	96	95
VI <sup>bis</sup> - Colline della Valle Erro, alta e media Val Bormida e affluenti.	18.997	9.829	9.168	17.703	9.193	8.510	93	94	93
VII <sup>bis</sup> - Colline delle Valli Belbo, Tiglione e destra Tanaro.....	65.911	32.974	32.937	63.145	31.863	31.282	96	97	95
VIII <sup>bis</sup> - Colline del medio Monferrato ..	22.874	11.277	11.397	21.950	10.984	10.975	97	97	96
IX <sup>bis</sup> - Colline del basso Monferrato ...	2.327	1.163	1.164	2.263	1.131	1.132	97	97	97
<b>Regione di Collina...</b>	<b>222.596</b>	<b>112.077</b>	<b>110.519</b>	<b>213.591</b>	<b>108.169</b>	<b>105.422</b>	<b>96</b>	<b>97</b>	<b>95</b>
XII <sup>bis</sup> - Piano-Colle del medio Tanaro.	4.976	2.444	2.532	4.741	2.377	2.364	95	97	93
<b>Regione di Pianura...</b>	<b>4.976</b>	<b>2.444</b>	<b>2.532</b>	<b>4.741</b>	<b>2.377</b>	<b>2.364</b>	<b>95</b>	<b>97</b>	<b>93</b>
<b>Provincia...</b>	<b>227.572</b>	<b>114.521</b>	<b>113.051</b>	<b>218.332</b>	<b>110.546</b>	<b>107.786</b>	<b>96</b>	<b>97</b>	<b>95</b>

(\*) Vedansi avvertenze nn. 1, 2 e 18 alle pagg. 3, 4 e 7.

TAVOLA XVII.

Analfabeti secondo l'età (\*), il sesso e le categorie professionali (\*).

ETÀ IN ANNI COMPIUTI (*)	IN COMPLESSO	CATEGORIE PROFESSIONALI (*)							
		Agricoltura e caccia	Industria	Trasporti e comunicazioni	Commercio	Servizi domestici	Altre categorie professionali (1)	Condizioni non professionali	
1	2	3	4	5	6	7	8	9	
6-9.....	MF	1.415	2	—	—	—	—	1	1.412
	M	728	2	—	—	—	—	1	725
	F	687	—	—	—	—	—	—	687
10-14.....	MF	63	15	3	—	2	5	—	38
	M	36	13	3	—	2	1	—	17
	F	27	2	—	—	—	4	—	21
15-19.....	MF	174	86	16	1	4	5	1	61
	M	108	81	14	—	2	1	1	9
	F	66	5	2	1	2	4	—	52
da 6 a 19 anni...	MF	1.652	103	19	1	6	10	2	1.511
	M	872	96	17	—	4	2	2	751
	F	780	7	2	1	2	8	—	760
20-29.....	MF	635	299	94	65	25	19	1	132
	M	494	289	87	65	21	1	1	30
	F	141	10	7	—	4	18	—	102
30-39.....	MF	374	165	24	2	14	8	2	159
	M	209	159	18	2	10	—	—	20
	F	165	6	6	—	4	8	2	139
da 20 a 39 anni...	MF	1.009	464	118	67	39	27	3	291
	M	703	443	105	67	31	1	1	50
	F	306	16	13	—	8	26	2	241
40-49.....	MF	609	232	56	13	22	15	3	308
	M	347	249	44	13	12	1	2	26
	F	352	33	12	—	10	14	1	282
50-64.....	MF	2.125	787	102	26	56	26	19	1.109
	M	882	682	84	26	31	2	14	43
	F	1.243	105	18	—	25	24	5	1.066
da 40 a 64 anni...	MF	2.324	1.066	158	39	78	41	22	1.417
	M	1.229	931	128	39	43	3	16	69
	F	1.595	133	30	—	35	38	6	1.348
65 anni-ω...	MF	3.741	959	57	10	33	34	92	2.556
	M	1.163	829	45	10	15	3	45	216
	F	2.578	130	12	—	18	31	47	2.340
Età ignota.....	MF	14	1	—	—	—	—	—	13
	M	8	1	—	—	—	—	—	7
	F	6	—	—	—	—	—	—	6
In complesso...	MF	9.240	2.596	352	117	156	112	119	5.788
	M	3.975	2.305	295	116	93	9	64	1.093
	F	5.265	291	57	1	63	103	55	4.695

(\*) Vedansi avvertenze nn. 13 e 18 alle pagg. 6 e 7.  
 (1) Banca e Assicurazione - Difesa del Paese - Amministrazione pubblica ed organizzazioni sindacali - Amministrazione privata - Culto - Professioni ed arti liberali - Proprietari e benestanti.



