

ISTITUTO CENTRALE DI STATISTICA DEL REGNO D'ITALIA

---

VII CENSIMENTO GENERALE  
DELLA POPOLAZIONE

21 APRILE 1931-IX

VOLUME III

---

FASCICOLO 1

**PROVINCIA DI ALESSÀNDRIA**



ROMA  
TIPOGRAFIA I. FAILLI  
1934 - ANNO XII



VII CENSIMENTO GENERALE DELLA POPOLAZIONE - (PROV. DI ALESSANDRIA)

ERRATA-CORRIGE

Pag. 10	Tav. II	Colonna 14	Riga ultima	<i>invece di</i>	36.37	<i>leggasi</i>	36.372
" "	" "	" 15	" "	" "	2406.523	"	406.523
" 29	" IX	" 6	" "	" "	13.227	"	13.272
" 55	" XIII	" 15	" 28	" "	1	"	11
" 63	" XVI	" 2, 3, 4, 5, 6 e 7	Testata	<i>invece di</i>	«Censiti in età di anni e più» <i>leggasi</i> «Censiti in età di 6 anni e più»		

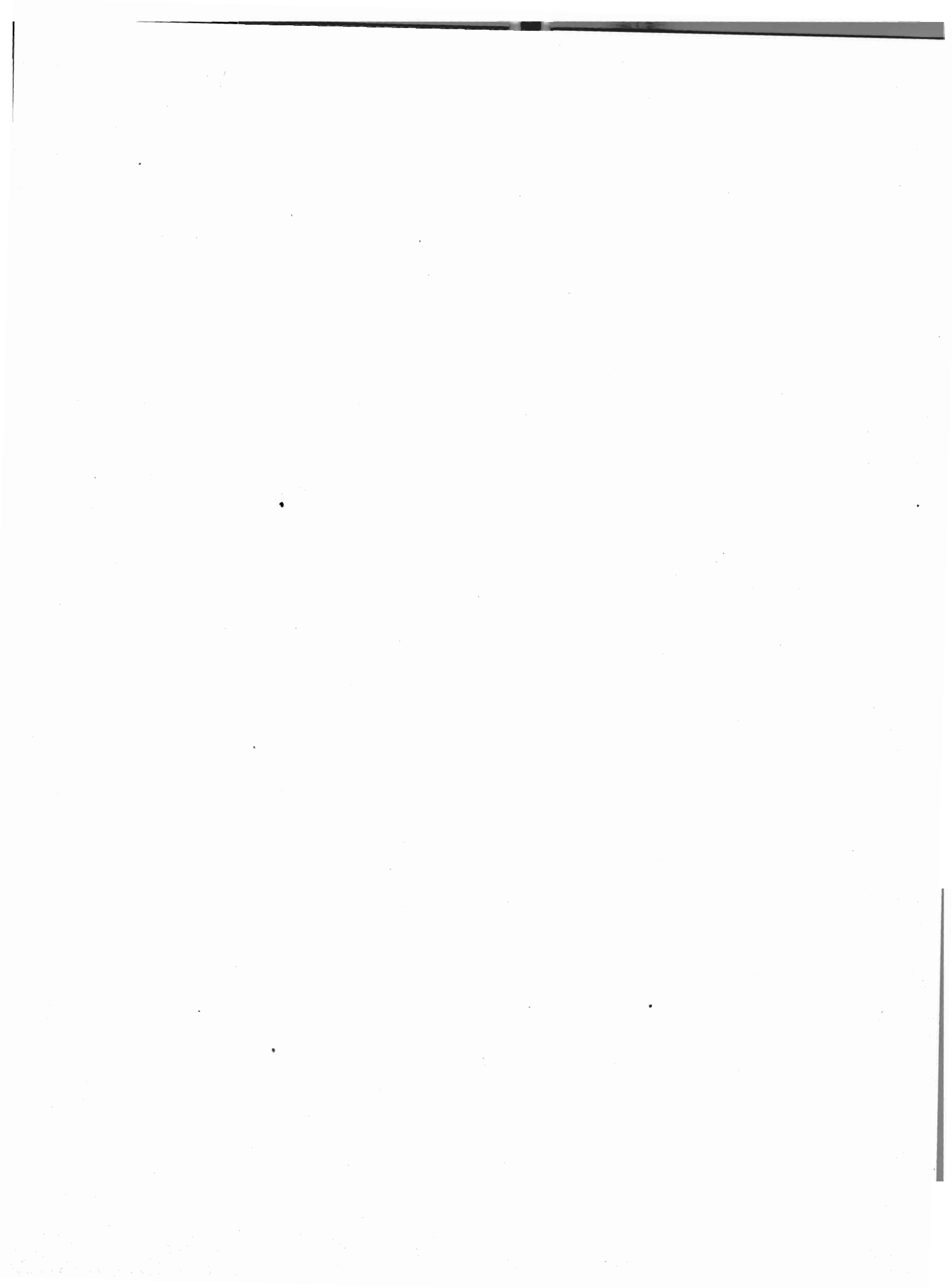



# INDICE

1 - AVVERTENZE . . . . .	Pag.	IV
2 - NOTE ILLUSTRATIVE :		
1 - <i>Circoscrizione provinciale</i> . . . . .	»	V
2 - <i>Popolazione presente e residente</i> . . . . .	»	V
3 - <i>Densità</i> . . . . .	»	V
4 - <i>Popolazione agglomerata e sparsa - Presenti con dimora temporanea - Assenti temporaneamente</i> . . . . .	»	V
5 - <i>Famiglie di censimento e famiglie naturali</i> . . . . .	»	VI
6 - <i>Convivenze</i> . . . . .	»	VII
7 - <i>Sesso ed età</i> . . . . .	»	VII
8 - <i>Stato civile</i> . . . . .	»	X
9 - <i>Luogo di nascita</i> . . . . .	»	XI
10 - <i>Professioni</i> . . . . .	»	XIV
11 - <i>Religione</i> . . . . .	»	XV
12 - <i>Stranieri</i> . . . . .	»	XV
13 - <i>Analfabetismo</i> . . . . .	»	XV
3 - AVVERTENZE ALLE TAVOLE . . . . .	»	3
4 - TAVOLE :		
I - Famiglie secondo il numero dei membri . . . . .	Pag.	8
II - Famiglie secondo il tipo e la composizione . . . . .	»	10
III - Famiglie secondo il tipo, la composizione ed il numero dei membri . . . . .	»	11
IV - Famiglie naturali secondo il numero dei membri . . . . .	»	12
V - Famiglie naturali secondo la condizione sociale del capo famiglia . . . . .	»	14
VI - Famiglie naturali secondo il numero dei membri e la condizione sociale del capo famiglia . . . . .	»	16
VII - Convivenze secondo la specie. — Sesso e qualità dei componenti . . . . .	»	18
VIII - Popolazione presente secondo l'età, l'anno di nascita, il sesso e lo stato civile . . . . .	»	20
IX - Popolazione presente secondo l'età, il sesso e lo stato civile . . . . .	»	28
X - Popolazione presente secondo il luogo di nascita, i grandi gruppi di età ed il sesso . . . . .	»	36
XI - Popolazione presente secondo il luogo di nascita, i grandi gruppi di età, il sesso e lo stato civile . . . . .	»	38
XII - Popolazione presente in età di 10 anni e più secondo la professione o condizione ed il sesso. — Disoccupati nella popolazione in età dai 15 ai 64 anni . . . . .	»	40
XIII - Popolazione presente secondo la professione o condizione, l'età ed il sesso . . . . .	»	50
XIV - Non cattolici secondo la condizione sociale del capo famiglia, la religione ed il sesso . . . . .	»	60
XV - Stranieri secondo lo Stato di appartenenza ed il sesso . . . . .	»	62
XVI - Censiti in età di 6 anni e più che sapevano leggere . . . . .	»	63
XVII - Analfabeti secondo l'età, il sesso e le categorie professionali . . . . .	»	68

## AVVERTENZE

1. — Le cifre della popolazione presente e residente al 21 aprile 1931-IX, corrispondono a quelle pubblicate con R. decreto 16 aprile 1932-X, n. 324 (Gazzetta Ufficiale 20 aprile 1932-X), successivamente rettificata con R. decreto 5 dicembre 1932-XI, n. 2064 (Gazzetta Ufficiale 6 aprile 1933-XI).

2. — I dati concernenti la classificazione dei Comuni della Provincia secondo la densità e secondo l'importanza demografica sono contenuti nel *Volume I "Relazione Preliminare"*.

3. — I dati relativi alla superficie, altimetria e densità dei singoli Comuni, nonché i dati sulla popolazione presente e residente dei Comuni e delle singole Frazioni di censimento, sono contenuti nel *Volume II "Popolazione dei Comuni e delle Frazioni di censimento"*.

4. — I risultati del VII Censimento generale della popolazione - secondo il piano completo di elaborazione - vengono pubblicati in 92 fascicoli provinciali che costituiscono il *III Volume*.

Nel *IV Volume*, contenente la Relazione generale, saranno pubblicati anche i dati per Compartimenti, Ripartizioni geografiche e Regno.

5. — I dati sulle professioni, classificati secondo 339 voci, vengono pubblicati solo per le Province di Roma e Genova: per le altre Province i dati sono classificati secondo 56 *classi* professionali.

6. — Quando nelle *Note illustrative* che precedono le tavole, le cifre contenute nei prospetti di confronto con i passati censimenti non risalgono fino al 1901, ciò significa che mancano i dati relativi ai censimenti non menzionati.

7. — Nei prospetti o nelle tavole della presente pubblicazione sono adoperati i seguenti segni convenzionali:

linea (—) quando il fenomeno non esiste; puntini (..) quando le cifre proporzionali non raggiungono le cifre significative dell'ordine minimo considerato (0,1 oppure 0,01)

## NOTE ILLUSTRATIVE

**1. - Circostrizione provinciale.** — La Provincia di Alessandria, che ha una superficie di Km<sup>2</sup> 5.076,46, non ha avuto, dal 1901 al 1931, alcuna variazione territoriale.

**2. - Popolazione presente e residente.** — La popolazione presente (Prosp. 1) è andata diminuendo dal 1901 al 1931 tanto per i maschi che per le femmine, salvo per queste ultime un lievissimo aumento dal 1901 al 1911. Il rapporto dei sessi (M per 1000 F) appare nel 1931 inferiore a quello che era nel 1901. Nel 1931 l'eccedenza dei maschi per 1000 femmine è soltanto di 4 ed è minore di quella constatata nel 1901 e nel 1911; nel 1921 si nota, invece, una lieve deficienza di maschi.

Prosp. 1. — POPOLAZIONE PRESENTE.

CENSI- MENTI	POPOLAZIONE		MASCHI		FEMMINE		M per 1000 F
	N.	Aumenti o dimi- nuzioni (—)	N.	Aumenti o dimi- nuzioni (—)	N.	Aumenti o dimi- nuzioni (—)	
		N.		%		N.	
1901 10 febbraio.	811.833		411.887		399.946		1030
1911 10 giugno.	807.696	- 4.137 -0,5	405.400	- 6.487 -1,6	402.296	2.350 0,6	1008
1921 1° dicembre	781.750	-25.946 -3,2	390.196	-15.204 -3,8	391.554	-10.742 -2,7	997
1931 21 aprile.	756.068	-25.682 -3,3	378.846	-11.350 -2,9	377.222	-14.332 -3,7	1004

La diminuzione della popolazione della Provincia di Alessandria (Prosp. 2), dal 1901 al 1931, va attribuita esclusivamente alla forte emigrazione. Nei periodi intercensuali considerati, il saldo netto del movimento sociale (differenza fra gli immigrati e gli emigrati) è stato sempre negativo, e rappresenta, rispetto alla popolazione censita all'inizio dei decenni, il — 10,8% dal 1901 al 1911, il — 6,4% dal 1911 al 1921 ed il — 7,0% dal 1921 al 1931.

Prosp. 2. — MOVIMENTO NATURALE E MIGRATORIO DELLA POPOLAZIONE PRESENTE.

PERIODI INTERCENSUALI	AUMENTO O DIMI- NUZIONE (—) a	ECCEDENZA DEI NATI b	ECCEDENZA IMMIGRATI O EMIGRATI (—)	
			a-b	% sulla po- polazione al l'inizio del decennio
1901-1911 . . . . .	- 4.137	83.388	- 87.525	- 10,8
1911-1921 . . . . .	- 25.946	26.101	- 52.047	- 6,4
1921-1931 . . . . .	- 25.682	29.148	- 54.830	- 7,0

Una diminuzione, maggiore di quella verificata nella popolazione presente, si riscontra pure, dal 1901 al 1931, nella popolazione residente:

Prosp. 3. — POPOLAZIONE RESIDENTE.

CENSIMENTI	POPOLAZIONE	AUMENTI O DIMINUZIONI(—)	
		N.	%
1901 . . . . .	825.536	- 5.564	- 0,7
1911 . . . . .	819.972	- 13.200	- 1,6
1921 . . . . .	806.772	- 44.480	- 5,5
1931 . . . . .	762.292		

**3. - Densità.** — La densità della popolazione (Prosp. 4) che nel complesso della Provincia è, nel 1931, inferiore a quella dei precedenti censimenti, è andata crescendo, nel trentennio considerato, nel solo Capoluogo, mentre è diminuita nel resto della Provincia e nelle Regioni di montagna e di collina, rimanendo pressochè invariata in quella di pianura.

Prosp. 4. — DENSITÀ PER KM<sup>2</sup> DELLA POPOLAZIONE PRESENTE.

CENSIMENTI	PROVINCIA	CAPOLUOGO	RESTO DELLA PROVINCIA	REGIONI AGRARIE		
				M	C	P
1901 . . . . .	160	345	152	48	159	198
1911 . . . . .	159	366	151	47	156	204
1921 . . . . .	154	379	145	46	150	199
1931 . . . . .	149	408	138	44	142	201

**4. - Popolazione agglomerata e sparsa - Presenti con dimora temporanea - Assenti temporaneamente.** — La percentuale della popolazione sparsa (Prosp. 5) è rimasta pressochè invariata dal 1901 al 1911, mentre è diminuita dal 1911 al 1931.

Dal 1921 al 1931 la popolazione sparsa ha subito una diminuzione del 24,7% e l'agglomerata un aumento dell'8,1%.

Prosp. 5. — POPOLAZIONE PRESENTE AGGLOMERATA E SPARSA.

CENSIMENTI	POPOLAZIONE		% SPARSA
	agglomerata	sparsa	
1901 . . . . .	515.155	296.678	36,5
1911 . . . . .	507.943	299.753	37,1
1921 . . . . .	511.067	270.683	34,6
1931 . . . . .	552.224	203.844	27,0

I presenti con dimora temporanea rappresentavano nel 1901 l'1,9% della popolazione presente; nel 1911 il 2,2%; nel 1921 l'1,5%; nel 1931 il 2,3%.

I temporaneamente assenti costituivano nel 1901 il 3,2% della popolazione residente; nel 1911 il 3,7%; nel 1921 il 4,5% e nel 1931 il 3,1%.

Le percentuali dei presenti con dimora temporanea risultano, quindi, in tutti i censimenti considerati, sensibilmente inferiori a quelle dei temporaneamente assenti.

### 5. - Famiglie di censimento e famiglie naturali. -

Le variazioni più caratteristiche nella composizione delle famiglie di censimento secondo il numero dei membri dal 1921 al 1931 (Prosp. 6), si compendiano in un lieve incremento nella percentuale delle famiglie di un membro (da 10,1 nel 1921 a 11,2 nel 1931), in un incremento più sensibile in quella delle famiglie di 2 e 3 membri, e in una diminuzione notevole in quella delle famiglie con 7 e più membri, che nel 1921 formavano il 14,3% e nel 1931 solo il 9,0% del totale delle famiglie. Corrispondentemente si è verificato un incremento nella percentuale delle famiglie più piccole con 4 e 5 membri che da 31,0 nel 1921 è passata a 32,3 nel 1931.

La percentuale dei componenti le famiglie di un membro, sul totale della popolazione censita nelle famiglie, è aumentata, parallelamente, da 2,5 a 3,0; quella dei componenti le famiglie di 2 e 3 membri è aumentata da 21,1 a 26,5; quella dei componenti le famiglie con 7 e più membri è diminuita da 28,3 a 19,2 e quella dei componenti le famiglie di 4 e 5 membri da 33,4 nel 1921 è passata a 38,2 nel 1931.

Prosp. 6 (\*). — FAMIGLIE DI CENSIMENTO SECONDO IL NUMERO DEI MEMBRI.

NUMERO DEI MEMBRI	FAMIGLIE		COMPONENTI	
	1931	1921	1931	1921
1. . . . .	11,2	10,1	3,0	2,5
2. . . . .	18,4	16,7	9,8	8,1
3. . . . .	20,9	17,8	16,7	13,0
4. . . . .	19,0	17,2	20,4	16,7
5. . . . .	13,3	13,8	17,8	16,7
6. . . . .	8,2	10,1	13,1	14,7
7. . . . .	4,5	6,5	8,5	11,1
8. . . . .	2,3	3,8	4,9	7,4
9. . . . .	1,2	2,0	2,8	4,4
10 e più . . . . .	1,0	2,0	3,0	5,4
<b>Totale . . . . .</b>	<b>100,0</b>	<b>100,0</b>	<b>100,0</b>	<b>100,0</b>

(\*) Vedasi Tav. I a pag. 8.

Il numero medio dei membri per famiglia, che nel 1911 era 4,3, è diminuito a 4,1 nel 1921 e a 3,7 nel 1931. Nel 1931 il numero medio dei membri era: nel Capoluogo 3,3; nel resto della Provincia 3,8; nella Regione agraria di montagna 4,1; di collina 3,9; di pianura 3,5.

Secondo il tipo (Tav. III a pag. 11), del complesso delle famiglie con 2 o più membri il 92,9% era composto di soli parenti ed affini; le famiglie irregolari rappresentavano soltanto lo 0,8% dello stesso complesso. Secondo il tipo ed il numero dei membri (Prosp. 7), escluse le famiglie con un solo membro e quelle composte di soli estranei, la distribuzione era, nel 1931, la seguente:

Prosp. 7. (\*) — FAMIGLIE DI CENSIMENTO SECONDO IL TIPO E LA COMPOSIZIONE (I).

NUMERO DEI MEMBRI	FAMIGLIE			
	di soli parenti ed affini	altre	Totale	irregolari
2. . . . .	21,4	11,1	20,7	29,0
3. . . . .	24,0	16,8	23,5	23,3
4. . . . .	21,6	19,3	21,4	18,4
5. . . . .	14,7	18,5	15,0	11,8
6. . . . .	8,9	14,2	9,2	7,6
7. . . . .	4,8	9,5	5,1	5,2
8. . . . .	2,4	5,2	2,6	2,9
9. . . . .	1,2	2,6	1,3	0,9
10 e più . . . . .	1,0	2,8	1,2	0,9
<b>Totale . . . . .</b>	<b>100,0</b>	<b>100,0</b>	<b>100,0</b>	<b>100,0</b>

(\*) Vedasi Tav. III a pag. 11.

(1) Escluse le famiglie di un solo membro e quelle composte di soli estranei.

Nelle famiglie composte di *soli parenti ed affini* la percentuale massima (24,0) si riscontra in quelle di 3 membri, nelle *altre* in quelle di 4 (19,3), nelle *irregolari* in quelle di 2 (29,0).

Le famiglie naturali, classificate secondo la condizione sociale del capo famiglia, si suddividono nel modo seguente:

Prosp. 8 (\*). — FAMIGLIE NATURALI SECONDO LA CONDIZIONE SOCIALE DEL CAPO FAMIGLIA.

CONDIZIONE SOCIALE DEL CAPO FAMIGLIA	FAMIGLIE	COMPONENTI	COMPOSIZIONE
			MEDIA
Addetti all'agricoltura . . . . .	51,7	59,5	4,4
Conducenti terreni propri . . . . .	38,4	44,8	4,5
Fittavoli . . . . .	2,0	2,4	4,8
Mezzadri e coloni . . . . .	3,8	5,1	5,1
Giornalieri ed operai di campagna . . . . .	5,6	5,1	3,5
Altri addetti all'agricoltura . . . . .	1,9	2,1	4,3
Industriali . . . . .	3,2	3,4	4,0
Commercianti . . . . .	6,3	6,3	3,8
Artigiani . . . . .	4,1	3,7	3,4
Operai . . . . .	15,5	14,5	3,6
Personale di servizio e di fatica	2,0	1,7	3,2
Forze armate . . . . .	0,5	0,5	3,6
Ufficiali . . . . .	0,3	0,2	2,9
Impiegati . . . . .	3,7	3,2	3,3
Culto, professioni ed arti liberali	2,2	1,5	2,6
Proprietari e benestanti . . . . .	1,7	1,1	2,4
Condizioni non professionali . . . . .	8,8	4,4	1,9
<b>Complesso . . . . .</b>	<b>100,0</b>	<b>100,0</b>	<b>3,8</b>

(\*) Vedansi Tavv. V e VI alle pagg. 14 e 16.

Le percentuali più elevate sono date dalle famiglie di agricoltori, di operai e di commercianti, le tre principali categorie delle quali si compone la popolazione.

Il numero medio di membri nelle famiglie naturali è 3,8; il massimo (4,4) si riscontra nelle famiglie degli agricoltori, e tra questi in quelle dei mezzadri e coloni (5,1). Superano la media generale di 3,8 anche le famiglie degli industriali, mentre la eguagliano quelle dei commercianti.

**6. — Convivenze.** — La popolazione censita nelle convivenze al 1931 (Tav. VII a pag. 18) rappresenta il 3,5 % della popolazione totale (2,3 % nel 1921) e vi contribuisce notevolmente il Capoluogo che comprende il 32,9 % della popolazione censita nelle convivenze dell'intera Provincia. La composizione media delle convivenze risultò di persone 34,1 nel 1931, 34,2 nel 1921 e 35,6 nel 1911.

Prosp. 9 (\*). — CONVIVENZE.

N. d'ordine	SPECIE DELLE CONVIVENZE	COMPONENTI		
		M F	M	F
1	Alberghi, locande, pensioni, affittaletti	3,4	3,7	2,8
2	Istituti di cura non militari (ospedali, case di cura, manicomi) . . .	9,9	6,2	19,8
3	Istituti di cura militari (ospedali, case di cura, manicomi) . . . . .	1,2	1,6	0,2
4	Istituti di educazione non retti da religiosi (collegi, convitti, orfanotrofi, case di correzione). . . . .	2,1	2,4	1,4
5	Istituti di educazione retti da religiosi (collegi, convitti, seminari, orfanotrofi, case di correzione). . .	19,9	14,1	35,4
6	Comunità religiose (esclusi i seminari)	3,4	0,7	10,5
7	Istituti di assistenza (ospizi, ricoveri di mendicizia, brefotrofi, dormitori gratuiti, asili per i senza tetto, sale per emigranti) . . . . .	11,4	6,0	25,4
8	Caserme, posti di guardia, baraccamenti militari, Regie navi . . . . .	44,0	60,6	..
9	Navi mercantili e barche . . . . .	—	—	—
10	Stabilimenti carcerari non militari (carceri giudiziarie, case di arresto, case di reclusione, ergastoli, stabilimenti di pena speciali) . . . . .	2,7	3,6	0,3
11	Stabilimenti carcerari militari (carceri, reclusori, stabilimenti di pena)	0,1	0,1	—
12	Altre specie di convivenze (camerate, baracche di operai o di giornalieri di campagna, caserme di pompieri, ecc.) . . . . .	1,9	1,0	4,2
	<b>Totale . . . . .</b>	<b>100,0</b>	<b>100,0</b>	<b>100,0</b>

(\*) Vedasi Tav. VII a pag. 18.

La più alta percentuale della popolazione censita nelle convivenze (Prosp. 9 e Tav. VII a pag. 18) spetta alle Caserme, posti di guardia, baraccamenti militari, ecc. (44,0 %, di cui 16,0 % nel Capoluogo); seguono gli Istituti di educazione retti da religiosi (19,9 %, di cui 3,2 % nel Capoluogo); gli Istituti di assistenza (11,4 %, di cui 2,9 % nel Capoluogo); gli Istituti di cura non militari (9,9 % di cui 5,4 % nel Capoluogo).

Le donne si trovano prevalentemente negli Istituti di educazione retti da religiosi (35,4 %); negli Istituti di assistenza (25,4 %); negli Istituti di cura non militari (19,8 %); nelle Comunità religiose (10,5 %).

**7. — Sesso ed età.** — Le variazioni nella composizione per età della popolazione dei due sessi, dal 1901 al 1931, sono dovute all'azione dei fattori: natalità, mortalità, movimento migratorio. Poichè l'azione di tutti questi fattori sulla composizione per età è troppo complessa per essere trattata in ogni particolare, è d'uopo limitarsi a segnalare l'andamento generale delle variazioni. Dal 1901 al 1931 (Prosp. 10), si riscontra una diminuzione notevole nella percentuale della classe da 0 a 14 anni, più intensa dal 1911 al 1921 per effetto della denatalità determinata dalla guerra, ed un aumento, per tutti e due i sessi, nella percentuale della classe da 40 a 59 anni. Crescono anche le percentuali delle classi da 15 a 39 anni e da 60 in più. Per la prima di queste, però, si nota, tra il 1901 e il 1911, una lieve diminuzione nel complesso della popolazione e nei maschi.

Prosp. 10 (\*). — POPOLAZIONE PRESENTE SECONDO IL SESSO E L'ETÀ.

GRUPPI DI ETÀ	POPOLAZIONE				MASCHI				FEMMINE			
	1931	1921	1911	1901	1931	1921	1911	1901	1931	1921	1911	1901
0-14 . . . . .	22,4	27,1	33,2	35,4	22,6	27,5	33,4	35,1	22,2	26,7	32,9	35,7
15-39 . . . . .	41,3	39,9	36,0	36,2	41,8	39,3	35,4	36,2	40,8	40,5	36,5	36,2
40-59 . . . . .	22,7	20,7	19,4	19,2	22,2	20,9	19,6	19,2	23,2	20,5	19,3	19,2
60-∞ . . . . .	13,6	11,9	10,1	9,2	13,4	12,0	10,3	9,5	13,8	11,8	10,0	8,9
Ignota . . . . .	..	0,4	1,3	..	..	0,3	1,3	..	..	0,5	1,3	—
<b>Totale . . . . .</b>	<b>100,0</b>	<b>100,0</b>	<b>100,0</b>	<b>100,0</b>	<b>100,0</b>	<b>100,0</b>	<b>100,0</b>	<b>100,0</b>	<b>100,0</b>	<b>100,0</b>	<b>100,0</b>	<b>100,0</b>

(\*) Vedasi Tav. VIII a pag. 20.

Il rapporto dei sessi nelle varie classi d'età del 1931 (Prosp. 11), confrontato con quello del 1901, segna un aumento di mascolinità nella classe da 0 a 14 anni e una lieve decrescenza in quella da 15 a 39.

Nelle classi di oltre 40 anni, nelle quali nel 1931 vi è deficienza di maschi, si delinea nettamente una tendenza verso la femminilità.

Prosp. 11 (\*). — MASCHI PER 1000 FEMMINE.

GRUPPI DI ETÀ (1)	CENSIMENTI			
	1931	1921	1911	1901
0-14 . . . . .	1024	1027	1024	1013
15-39 . . . . .	1028	965	978	1030
40-59 . . . . .	961	1018	1021	1029
60-∞ . . . . .	975	1012	1041	1099

(\*) Vedasi Tav. VIII a pag. 20.  
(1) Esclusi i censiti di età ignota.

Prosp. 12 (\*). — POPOLAZIONE PRESENTE SECONDO L'ETÀ, IL SESSO E LO STATO CIVILE.

ETÀ	IN COMPLESSO			STATO CIVILE												M per 1000 F
				Celibi e nubili			Coniugati			Vedovi			Separati legalmente e divorziati			
	MF	M	F	MF	M	F	MF	M	F	MF	M	F	MF	M	F	
0	1,6	1,6	1,6	3,2	3,0	3,4	—	—	—	—	—	—	—	—	—	1027
1	1,6	1,6	1,6	3,2	2,9	3,4	—	—	—	—	—	—	—	—	—	989
2	1,5	1,5	1,5	3,0	2,8	3,2	—	—	—	—	—	—	—	—	—	998
3	1,6	1,6	1,6	3,1	3,0	3,3	—	—	—	—	—	—	—	—	—	1013
4	1,5	1,5	1,5	3,1	2,9	3,3	—	—	—	—	—	—	—	—	—	1011
5	1,6	1,6	1,5	3,2	3,1	3,3	—	—	—	—	—	—	—	—	—	1068
6	1,6	1,6	1,6	3,2	3,0	3,4	—	—	—	—	—	—	—	—	—	1016
7	1,6	1,7	1,6	3,3	3,2	3,4	—	—	—	—	—	—	—	—	—	1052
8	1,7	1,7	1,7	3,5	3,3	3,7	—	—	—	—	—	—	—	—	—	1021
9	1,8	1,8	1,8	3,6	3,4	3,9	—	—	—	—	—	—	—	—	—	1011
10	1,8	1,8	1,7	3,5	3,4	3,7	—	—	—	—	—	—	—	—	—	1036
11	1,4	1,4	1,4	2,9	2,7	3,0	—	—	—	—	—	—	—	—	—	1031
12	0,9	0,9	0,9	1,9	1,8	2,0	—	—	—	—	—	—	—	—	—	1035
13	1,0	1,0	1,0	2,0	1,9	2,2	—	—	—	—	—	—	—	—	—	998
14	1,2	1,2	1,2	2,4	2,3	2,5	—	—	—	—	—	—	—	—	—	1060
15	1,7	1,7	1,7	3,4	3,2	3,6	..	..	..	—	—	—	—	—	—	1024
16	1,9	1,9	1,8	3,8	3,6	4,0	..	..	..	—	—	—	—	—	—	1045
17	1,9	2,0	1,9	3,9	3,7	4,0	..	..	0,1	..	—	..	—	—	—	1051
18	1,9	2,0	1,9	3,8	3,7	3,9	0,1	..	0,2	..	..	—	0,1	—	0,2	1037
19	1,9	2,0	1,9	3,7	3,7	3,7	0,2	..	0,4	..	—	..	0,1	—	0,2	1060
20	2,1	2,4	1,8	3,9	4,5	3,3	0,4	0,1	0,7	..	..	..	—	—	—	1328
21-24	7,7	8,3	7,2	12,0	14,2	9,6	4,1	1,7	6,5	0,1	0,1	0,1	0,7	—	1,3	1152
25-29	8,2	8,3	8,0	7,4	8,8	5,8	10,4	8,5	12,4	0,7	0,6	0,7	6,4	3,0	9,5	1031
30-34	7,4	7,1	7,6	3,6	3,6	3,6	12,8	12,1	13,6	1,4	1,1	1,5	8,5	6,8	10,2	934
35-39	6,5	6,2	6,9	2,2	1,8	2,6	12,4	12,2	12,5	2,6	1,7	3,1	12,7	9,3	15,9	899
40-44	6,4	6,1	6,6	1,7	1,4	2,0	12,2	12,4	11,9	4,8	3,2	5,5	13,1	10,7	15,5	925
45-49	6,0	5,8	6,3	1,4	1,2	1,6	11,4	11,6	11,2	6,2	5,0	6,7	13,9	14,4	13,5	923
50-54	5,5	5,4	5,5	1,1	1,0	1,2	10,1	10,6	9,6	7,9	7,7	8,0	13,9	15,8	12,1	976
55-59	4,9	5,0	4,8	0,9	0,9	1,0	8,6	9,5	7,6	10,0	10,3	9,9	10,4	13,5	7,5	1043
60-64	4,3	4,3	4,3	0,8	0,7	0,8	6,9	7,8	5,9	12,7	12,6	12,7	7,0	7,5	6,6	1001
65-69	3,7	3,7	3,8	0,6	0,6	0,7	5,2	6,2	4,1	15,6	16,0	15,4	7,3	10,0	4,6	986
70-74	2,8	2,8	2,9	0,4	0,4	0,5	3,2	4,3	2,2	16,0	16,8	15,6	4,3	5,8	2,9	987
75-79	1,7	1,7	1,8	0,2	0,2	0,3	1,5	2,2	0,8	12,9	14,9	12,1	1,4	2,8	—	986
80-84	0,7	0,6	0,8	0,1	0,1	0,1	0,4	0,6	0,1	6,4	6,9	6,2	0,1	0,2	—	820
85-89	0,2	0,2	0,3	..	..	..	0,1	0,1	..	2,4	2,7	2,2	0,1	0,2	—	717
90-94	..	..	..	..	..	..	..	..	..	0,3	0,4	0,3	—	—	—	592
95-99	..	..	..	—	—	—	..	—	..	..	..	..	—	—	—	250
100 e oltre	..	..	..	—	—	—	—	—	—	..	..	..	—	—	—	1000
65-∞	9,3	9,1	9,5	1,4	1,2	1,6	10,4	13,4	7,3	53,6	57,7	51,8	13,1	19,1	7,5	963
<b>In complesso</b>	<b>100,0</b>	<b>100,0</b>	<b>100,0</b>	<b>100,0</b>	<b>100,0</b>	<b>100,0</b>	<b>100,0</b>	<b>100,0</b>	<b>100,0</b>	<b>100,0</b>	<b>100,0</b>	<b>100,0</b>	<b>100,0</b>	<b>100,0</b>	<b>100,0</b>	<b>1004</b>

(\*) Vedasi Tav. VIII a pag. 20.

DISTRIBUZIONE DELLA POPOLAZIONE PRESENTE PER ETÀ, SESSO E STATO CIVILE.

(cifre proporzionali a 1 milione di abitanti)

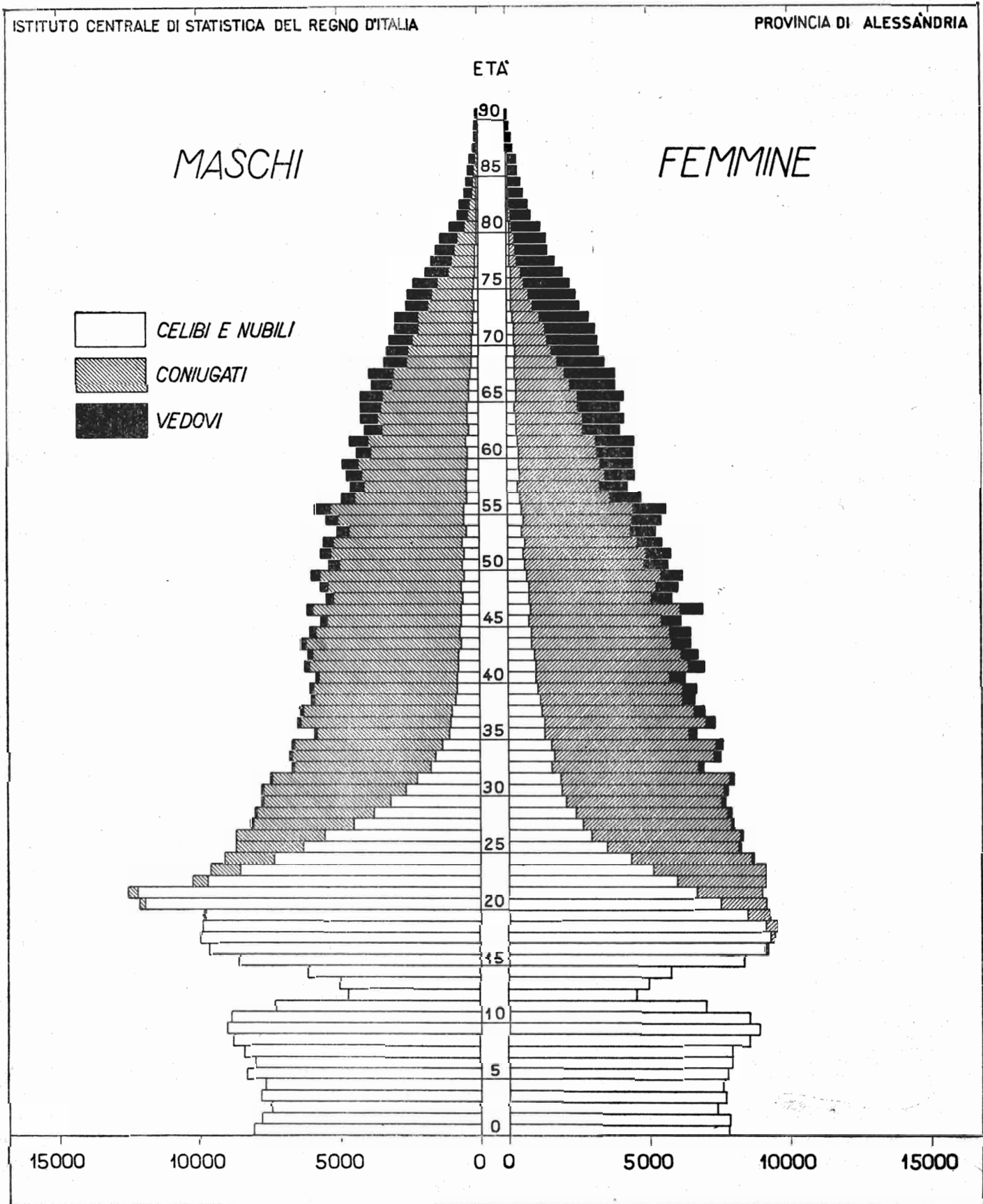



La composizione per età, sesso e stato civile, nel 1931, risulta dal Prosp. 12 (pag. VIII) e dal grafico che rappresenta la cosiddetta piramide delle età (pag. IX).

In quanto al rapporto dei sessi nelle singole classi di età, si nota un'eccedenza di maschi sino alla classe da 25 a 29 anni — salvo nelle età 1, 2, 13 — e nelle classi da 55 a 64 anni, con un massimo nell'età 20, e una deficienza nelle rimanenti classi. La deficienza abbastanza rilevante di maschi che si nota da 35 a 49 anni, può imputarsi alle perdite di guerra; la stessa deficienza, ognor crescente, dai 65 anni in poi, è dovuta alla mortalità che nella vecchiaia colpisce più intensamente il sesso maschile che il femminile.

La piramide delle età ha una base ristretta a causa della bassa natalità. I rientramenti che si notano nelle classi da 11 a 15 anni sono dovuti alla diminuzione straordinaria di natalità verificatasi nel periodo bellico. La sporgenza corrispondente alle classi di 20 e 21 anni è prodotta dalla presenza di un elevato contingente di militari di leva.

**8. - Stato civile.** — Le quote di celibato, tanto nella popolazione maschile che femminile, di 15 anni e più, risultano nel 1931 (Prosp. 13) più elevate di quelle del 1911, ma un po' più basse di quelle del 1921.

Le quote dei coniugati sono, invece, diminuite dal 1911 al 1921 e lievemente aumentate dal 1921 al 1931; quelle dei vedovi sono rimaste pressochè invariate.

Prosp. 13 (\*). — POPOLAZIONE PRESENTE DI 15 ANNI E PIÙ SECONDO LO STATO CIVILE (I).

SESSO E STATO CIVILE	CENSIMENTI			
	1931	1921	1911	
	%	%	%	
M	celibi . . . . .	39,4	40,1	36,5
	coniugati . . . . .	54,3	52,9	56,4
	vedovi (2) . . . . .	6,3	7,0	7,1
F	nubili . . . . .	31,2	33,7	28,8
	conjugate . . . . .	54,6	52,3	57,3
	vedove (2) . . . . .	14,2	14,0	13,9
M F	celibi e nubili . . . . .	35,3	36,9	32,7
	coniugati . . . . .	54,4	52,6	56,8
	vedovi (2) . . . . .	10,3	10,5	10,5

(\*) Vedasi Tav. VIII a pag. 20.

(1) Esclusi i censiti di stato civile ignoto e di età ignota.

(2) Compresi i separati legalmente e i divorziati, che sono in numero trascurabile. Poiché in Italia non esiste il divorzio, le cifre dei divorziati si riferiscono ai divorziati all'estero ed agli stranieri.

Se si considerano le percentuali di celibi e di nubili nella popolazione di 50 anni e più (esclusi i censiti di età ignota e di stato civile ignoto), si ottiene quella che può dirsi la quota di celibato definitivo, che nel 1931 è, sia per i maschi che per le femmine, lievemente

superiore a quella dei due precedenti censimenti. Inoltre, mentre nei Censimenti del 1911 e del 1921 la quota di celibato definitivo dei maschi era superiore a quella delle femmine, nel Censimento del 1931 la quota delle femmine supera quella dei maschi:

	1931	1921	1911
Maschi . . . . .	8,6	8,5	7,7
Femmine . . . . .	8,7	8,1	7,1
Maschi e femmine . . . . .	8,7	8,3	7,4

Dalla classificazione della popolazione di 15 anni e più secondo lo stato civile, per classi di età e per sesso, nel 1931 (Prosp. 14), risulta che nelle classi da 15 a 34 anni le percentuali delle femmine coniugate sono molto maggiori di quelle dei maschi coniugati, dato che l'età normale al matrimonio è per le donne minore di quella degli uomini; il contrario si constata per le classi di 35 anni in poi. Le percentuali delle vedove per ogni classe di età sono superiori a quelle dei vedovi, sia per la maggior frequenza con la quale i vedovi passano a seconde nozze, sia, nelle età più avanzate, per la maggior mortalità dei coniugati maschi.

Prosp. 14 (\*). — POPOLAZIONE PRESENTE SECONDO LO STATO CIVILE, PER GRUPPI DI ETÀ E PER SESSO (I).

GRUPPI DI ETÀ	MASCHI			FEMMINE		
	Celibi	Coniugati	Vedovi (2)	Nubili	Coniugate	Vedove (2)
	%	%	%	%	%	%
15-19 . . . . .	99,9	0,1	..	96,9	3,0	..
20-24 . . . . .	92,8	7,2	..	66,0	33,8	0,2
25-29 . . . . .	56,4	43,2	0,4	33,7	65,2	1,1
30-34 . . . . .	27,2	71,9	0,9	22,2	75,5	2,3
35-39 . . . . .	15,5	83,0	1,5	17,6	77,3	5,1
40-44 . . . . .	12,1	85,2	2,7	14,2	76,5	9,3
45-49 . . . . .	11,0	84,6	4,4	11,9	76,2	11,9
50-59 . . . . .	9,6	81,7	8,7	9,8	71,1	19,1
60-69 . . . . .	8,6	73,9	17,5	8,5	53,2	38,3
70-∞ . . . . .	6,7	56,2	37,1	7,2	23,4	69,4

(\*) Vedasi Tav. VIII a pag. 20.

(1) Esclusi i censiti di stato civile ignoto e di età ignota.

(2) Compresi i separati legalmente e i divorziati.

Nella popolazione matrimoniabile da 18 a 59 anni di età (Prosp. 15 a pag. XI) che comprende i celibi, i vedovi e i divorziati, si nota una deficienza di femmine sino all'età di 29 anni — che dipende oltre che dalla minore età al matrimonio, come si è detto dianzi, anche dalla presenza di un elevato contingente di militari — e un'eccedenza dai 30 ai 59 anni.



Prosp. 15 (\*). — POPOLAZIONE MATRIMONIABILE.  
(da 18 a 59 anni)

GRUPPI DI ETÀ (1)	MASCHI			FEMMINE			ECCEDENZA O DEFICIENZA DELLE FEMMINE (—)			M per 1000 F
	Celibi	Vedovi (2)	Totale	Nubili	Vedove (2)	Totale	Celibi e nubili	Vedovi e vedove (2)	Totale	
18-19 . . .	14.893	1	14.894	13.337	3	13.340	— 1.556	2	— 1.554	1116
20-29 . . .	55.268	124	55.392	32.751	353	33.104	—22.517	229	—22.288	1673
30-39 . . .	10.940	514	11.454	10.942	1.871	12.813	2	1.357	1.359	894
40-49 . . .	5.197	1.484	6.681	6.363	5.015	11.378	1.166	3.531	4.697	587
50-59 . . .	3.771	3.265	7.036	3.819	7.337	11.156	48	4.072	4.120	631
<b>18-59 . . . . .</b>	<b>90.069</b>	<b>5.388</b>	<b>95.457</b>	<b>67.212</b>	<b>14.579</b>	<b>81.791</b>	<b>— 22.857</b>	<b>9.191</b>	<b>— 13.666</b>	<b>1167</b>

(\*) Vedasi Tav. VIII a pag. 20.  
(1) Esclusi i censiti di età ignota.  
(2) Compresi i divorziati; esclusi i separati legalmente ed i censiti di stato civile ignoto.

**9. - Luogo di nascita.** — Dalla classificazione della popolazione secondo il luogo di nascita (Prosp. 16), risulta che per tutti e due i sessi la percentuale della popolazione nativa, vale a dire dei nati nello stesso Comune in cui furono censiti, dopo esser rimasta pressochè invariata dal 1911 al 1921, è diminuita sensibilmente dal 1921 al 1931. Cresce corrispondentemente dal 1921 al 1931 la percentuale della popolazione immigrata, vale a dire del complesso dei nati fuori del Comune di censimento.

La quota di 65,6 % riscontrata nel 1931 (Prosp. 16) nella popolazione nativa per il complesso della Provincia, scende a 56,2 % per il Comune di Alessandria e sale a 66,8 % per il complesso degli altri Comuni della Provincia (Tav. XI a pag. 38).

Prosp. 16 (\*). — POPOLAZIONE PRESENTE  
SECONDO IL LUOGO DI NASCITA (1).

LUOGO DI NASCITA	1931			1921			1911		
	M	F	Totale	M	F	Totale	M	F	Totale
Comune di censimento . . . . .	65,6	68,4	62,8	70,5	73,3	67,7	70,4	73,1	67,7
Comuni della stessa Provincia . . . . .	22,3	18,6	25,9	21,4	18,4	24,3	20,7	17,6	23,8
Comuni dello stesso Compartimento . . . . .	3,6	3,3	3,9	2,9	2,7	3,1	3,3	3,1	3,5
Comuni di altri Compartimenti . . . . .	7,7	8,9	6,5	4,4	4,8	4,0	4,9	5,5	4,3
Colonie o Possedim. italiani od Esterc. . . . .	0,8	0,8	0,9	0,8	0,8	0,9	0,7	0,7	0,7
<b>Totale . . . . .</b>	<b>100,0</b>	<b>100,0</b>	<b>100,0</b>	<b>100,0</b>	<b>100,0</b>	<b>100,0</b>	<b>100,0</b>	<b>100,0</b>	<b>100,0</b>

(\*) Vedasi Tav. X a pag. 36.  
(1) Esclusi i censiti di luogo di nascita ignoto.

In tutta la Provincia la quota di celibato (Prosp. 17) della popolazione nativa di 20 anni e più (28,2 %) risulta maggiore di quella della popolazione immigrata (24,2 %). La quota più elevata di celibato nella popolazione nativa in confronto alla immigrata si riscontra senza eccezione in tutte le classi di età. La frequenza dei celibi fra i maschi nativi è però minore che fra gli immigrati nel complesso e nelle classi da 20 a 24 anni e da 40 in poi.

Prosp. 17 (\*). — PERCENTUALE DEI CELIBI  
E DELLE NUBILI NELLA POPOLAZIONE NATIVA  
ED IMMIGRATA DI 20 ANNI E PIÙ.

GRUPPI DI ETÀ	CELIBI		NUBILI		CELIBI E NUBILI	
	% nella popolazione nativa (1)	% nella popolazione immigrata (2)	% nella popolazione nativa (1)	% nella popolazione immigrata (2)	% nella popolazione nativa (1)	% nella popolazione immigrata (2)
20-24. . . . .	91,4	94,4	73,2	52,8	82,1	78,5
25-29. . . . .	57,1	55,0	41,4	23,7	50,1	37,1
30-39. . . . .	23,0	19,6	25,0	14,3	24,0	16,4
40-50. . . . .	9,3	10,2	11,9	8,4	10,5	9,1
<b>Complesso (3). . . . .</b>	<b>28,8</b>	<b>34,3</b>	<b>27,5</b>	<b>16,1</b>	<b>28,2</b>	<b>24,2</b>

(\*) Vedasi Tav. XI a pag. 38.  
(1) Nati nello stesso Comune di censimento.  
(2) Nati fuori del Comune di censimento.  
(3) Esclusi i censiti di luogo di nascita ignoto.

Prosp. 18. — CLASSIFICAZIONE PROFESSIONALE DELLA POPOLAZIONE PRESENTE DI 10 ANNI E PIÙ.

PROFESSIONI E CONDIZIONI	1931 (1)					1921				
	M F	M	F	%		M F	M	F	%	
				sul complesso	sul gruppo (1)				sul complesso	sul gruppo
<b>Gruppo I. — PROFESSIONI</b>										
Addetti all'agricoltura :	199.280	166.086	33.194	31,5	55,5	281.093	188.181	92.912	43,3	65,5
Conducenti terreni propri, usufruttuari, utenti, enfitèuti ed utilisti. . . . .	145.893	121.970	23.923	23,1	40,6	189.696	125.737	63.959	29,2	44,2
Fittavoli . . . . .	7.156	6.000	1.156	1,1	2,0	8.140	5.686	2.454	1,3	1,9
Mezzadri e coloni . . . . .	15.767	13.810	1.957	2,5	4,4	18.856	13.414	5.442	2,9	4,4
Altri (direttori tecnici ed impiegati di aziende agricole, salariati, braccianti, giornalieri di campagna, ecc.) . . . . .	30.464	24.306	6.158	4,8	8,5	64.401	43.344	21.057	9,9	15,0
Industriali e artigiani. . . . .	25.007	18.763	6.244	3,9	7,0	26.182	17.210	8.972	4,0	6,1
Commercianti. . . . .	19.961	14.541	5.420	3,2	5,6	18.137	12.695	5.442	2,8	4,2
Operai salariati. . . . .	67.407	49.097	18.310	10,6	18,8	66.382	46.509	19.873	10,2	15,5
Personale di servizio e di fatica. . . . .	10.773	4.591	6.182	1,7	3,0	8.912	2.789	6.123	1,4	2,1
Forze armate. . . . .	13.746	13.746	—	2,2	3,8	6.915	6.915	—	1,1	1,6
Culto, professioni ed arti liberali . . . . .	10.085	4.636	5.449	1,6	2,8	10.959	5.296	5.663	1,7	2,6
Impiegati. . . . .	12.488	9.686	2.802	2,0	3,5	10.439	8.097	2.342	1,6	2,4
<b>Totale Gruppo I . . .</b>	<b>358.747</b>	<b>281.146</b>	<b>77.601</b>	<b>56,7</b>	<b>100,0</b>	<b>429.019</b>	<b>287.692</b>	<b>141.327</b>	<b>66,1</b>	<b>100,0</b>
<b>Gruppo II. — CONDIZIONI NON PROFESSIONALI</b>										
Proprietari e benestanti. . . . .	4.528	2.669	1.859	0,7	1,7	5.043	1.941	3.102	0,8	2,3
Studenti . . . . .	34.985	19.945	15.040	5,5	12,7	42.740	23.094	19.646	6,6	19,4
Attendenti alle cure domestiche (solo donne)	215.341	—	215.341	34,0	78,5	159.440	—	159.440	24,6	72,5
Altre condizioni non professionali . . . . .	19.594	12.844	6.750	3,1	7,1	12.690	8.251	4.439	1,9	5,8
<b>Totale Gruppo II . . .</b>	<b>274.448</b>	<b>35.458</b>	<b>238.990</b>	<b>43,3</b>	<b>100,0</b>	<b>219.913</b>	<b>33.286</b>	<b>186.627</b>	<b>33,9</b>	<b>100,0</b>
<b>COMPLESSO (2) . . .</b>	<b>633.195</b>	<b>316.604</b>	<b>316.591</b>	<b>100,0</b>	<b>—</b>	<b>648.932</b>	<b>320.978</b>	<b>327.954</b>	<b>100,0</b>	<b>—</b>

(1) Per necessità di confronto, i dati sono depurati del numero dei censiti nelle convivenze che sono stati aggiunti rispettivamente alle voci « Forze armate » e « Altre condizioni non professionali ». Per la stessa ragione, si sono dovuti compiere appositi raggruppamenti di classi professionali.

Pertanto le percentuali calcolate in ciascuno dei due gruppi non corrispondono a quelle del prospetto seguente, come non corrispondono sempre le denominazioni delle professioni o condizioni.

(2) Esclusi i censiti « Senza indicazione di professione o condizione ».

Prosp. 19 (\*). — CLASSIFICAZIONE PROFESSIONALE DETTAGLIATA DELLA POPOLAZIONE PRESENTE DI 10 ANNI E PIÙ.

PROFESSIONI E CONDIZIONI (1)	‰ DI CIASCUN GRUPPO			‰ DI CIASCUNA CATEGORIA			% M (2)
	MF	M	F	MF	M	F	
<b>GRUPPO I - PROFESSIONI</b>							
<b>AGRICOLTURA E CACCIA :</b>							
Agricoltori conducenti terreni propri, usufruttuari, utenti, enfiteuti ed utilisti	407,4	435,3	306,4	721,4	722,4	716,2	84
Agricoltori fittavoli e subaffittuari	20,3	21,8	14,9	36,0	36,2	34,8	84
Direttori tecnici ed impiegati di aziende agricole	0,9	1,1	0,2	1,6	1,8	0,5	95
Coloni (mezzadri, terziari)	44,7	50,1	25,2	79,2	83,2	58,9	88
Salariati ed obbligati	21,5	25,6	6,6	38,1	42,5	15,4	93
Braccianti e giornalieri di campagna	66,4	64,3	73,8	117,5	106,7	172,6	76
Altri addetti all'agricoltura	..	..	..	..	..	..	100
Zootecnia	2,7	3,2	0,6	4,7	5,4	1,3	95
Silvicoltura	0,6	0,8	0,1	1,1	1,3	0,3	96
Caccia	0,2	0,3	..	0,4	0,4	..	100
<b>TOTALE</b>	<b>564,7</b>	<b>602,6</b>	<b>427,8</b>	<b>1000,0</b>	<b>1000,0</b>	<b>1000,0</b>	<b>84</b>
<b>INDUSTRIA :</b>							
Pesca	0,5	0,6	..	1,8	2,6	..	100
Miniere - Cave di ogni genere - Saline marittime e acque minerali	5,9	7,4	0,4	23,4	31,9	1,3	98
Industria del legno, della paglia ed affini	25,6	31,1	5,6	101,3	133,7	17,2	95
Industrie che lavorano i cereali	9,2	11,1	2,5	36,7	47,8	7,7	94
Industrie che utilizzano frutta, verdura e semi	2,8	2,1	5,3	10,9	8,9	16,3	59
Industrie che utilizzano prodotti animali	1,2	1,4	0,2	4,6	6,1	0,6	97
Industrie che utilizzano spoglie animali	20,8	19,5	25,8	82,6	83,7	79,6	73
Industria della carta	1,0	0,5	2,9	4,1	2,1	9,1	38
Industrie che utilizzano materiali diversi	0,1	0,1	0,1	0,3	0,3	0,2	79
Produzione e prima lavorazione dei metalli	3,6	4,4	0,8	14,3	18,9	2,5	95
Successive lavorazioni dei metalli	30,5	36,8	7,9	121,0	158,2	24,4	94
Costruzioni meccaniche in genere; lavorazione dei metalli preziosi	8,9	7,6	13,5	35,2	32,7	41,8	67
Preparazione e lavorazione dei minerali	16,0	17,7	9,7	63,3	76,1	30,0	87
Costruzioni edilizie, stradali ed idrauliche	44,7	56,8	0,9	177,2	244,4	2,7	100
Industria tessile (esclusa la seta artificiale)	16,4	3,1	64,6	65,1	13,4	199,6	15
Tessuti speciali	14,7	4,2	52,5	58,3	18,2	162,4	23
Vestituario, arredamento domestico, nettezza e acconciatura della persona	36,5	14,4	116,4	144,8	62,0	359,8	31
Industrie chimiche	6,3	4,6	12,6	25,2	19,8	39,0	57
Industrie poligrafiche	2,3	2,6	1,3	9,1	11,1	4,0	88
Produzione e distribuzione di forza motrice, luce, acqua e calore	4,8	6,1	0,3	19,2	26,2	0,9	99
Industria dello spettacolo	0,2	0,2	0,1	0,7	0,9	0,3	90
Industrie non specificate	0,2	0,2	0,2	0,9	1,0	0,6	83
<b>TOTALE</b>	<b>252,2</b>	<b>232,5</b>	<b>323,6</b>	<b>1000,0</b>	<b>1000,0</b>	<b>1000,0</b>	<b>72</b>
<b>TRASPORTI E COMUNICAZIONI</b>	<b>38,6</b>	<b>46,9</b>	<b>8,5</b>	..	..	..	<b>95</b>
<b>COMMERCIO :</b>							
Vendita di merci e di derrate alimentari	33,0	31,6	38,0	447,6	449,7	441,5	75
Vendita di generi non alimentari	16,4	14,5	23,5	223,3	206,6	272,4	69
Vendita di merci diverse	5,1	4,4	7,5	69,3	63,3	87,3	68
Esercizi pubblici	12,6	11,5	16,5	170,7	163,6	191,8	72
Magazzini generali - Sensali - Rappresentanti	6,3	7,9	0,5	85,9	113,1	5,4	98
Aziende commerciali non specificate	0,2	0,3	0,1	3,2	3,7	1,6	87
<b>TOTALE</b>	<b>73,6</b>	<b>70,2</b>	<b>86,1</b>	<b>1000,0</b>	<b>1000,0</b>	<b>1000,0</b>	<b>75</b>
<b>BANCA E ASSICURAZIONE</b>	<b>4,1</b>	<b>4,5</b>	<b>2,4</b>	..	..	..	<b>87</b>
<b>DIFESA DEL PAESE</b>	<b>5,9</b>	<b>7,6</b>	..	..	..	..	<b>100</b>
<b>AMMINISTRAZIONE PUBBLICA ED ORGANIZZAZIONI SINDACALI</b>	<b>13,5</b>	<b>15,6</b>	<b>5,9</b>	..	..	..	<b>90</b>
<b>AMMINISTRAZIONE PRIVATA</b>	<b>1,1</b>	<b>0,8</b>	<b>2,1</b>	..	..	..	<b>58</b>
<b>CULTO</b>	<b>7,1</b>	<b>5,8</b>	<b>11,8</b>	..	..	..	<b>64</b>
<b>PROFESSIONI ED ARTI LIBERALI :</b>							
Insegnamento	10,7	2,7	39,3	488,0	235,7	668,8	20
Professioni sanitarie	7,1	4,1	18,1	325,9	351,8	307,4	45
Professioni legali	1,2	1,5	..	54,8	130,9	0,2	100
Lettere e scienze	1,5	1,9	0,2	69,0	160,7	3,3	97
Arti belle	1,4	1,4	1,2	62,3	120,9	20,3	81
<b>TOTALE</b>	<b>21,9</b>	<b>11,6</b>	<b>58,8</b>	<b>1000,0</b>	<b>1000,0</b>	<b>1000,0</b>	<b>42</b>
<b>ADDETTI AI SERVIZI DOMESTICI</b>	<b>17,3</b>	<b>1,9</b>	<b>73,0</b>	..	..	..	<b>9</b>
<b>Totale Gruppo I</b>	<b>1000,0</b>	<b>1000,0</b>	<b>1000,0</b>	..	..	..	<b>78</b>
<b>GRUPPO II - CONDIZIONI NON PROFESSIONALI</b>							
<b>PROPRIETARI E BENESTANTI</b>	<b>16,8</b>	<b>79,5</b>	<b>7,8</b>	..	..	..	<b>59</b>
<b>CONDIZIONI NON PROFESSIONALI :</b>							
Pensionati	21,2	141,7	4,2	21,6	153,9	4,2	83
Studenti, seminaristi e collegiali	129,6	596,6	63,1	131,8	648,1	63,6	57
Attendenti alle cure domestiche	792,1	..	904,8	805,6	..	912,0	..
Altre condizioni non professionali	40,3	182,2	20,1	41,0	198,0	20,2	56
<b>TOTALE</b>	<b>983,2</b>	<b>920,5</b>	<b>992,2</b>	<b>1000,0</b>	<b>1000,0</b>	<b>1000,0</b>	<b>12</b>
<b>Totale Gruppo II</b>	<b>1000,0</b>	<b>1000,0</b>	<b>1000,0</b>	..	..	..	<b>12</b>

(\*) Vedasi Tav. XII a pag. 40.

(1) Esclusi i censiti senza indicazione di professione o condizione.

(2) Sul totale di ogni classe.

**10. - Professioni.** — La popolazione di 10 anni e più (Prosp. 18 a pag. XII) apparteneva, nel 1931, per il 56,7 % al primo gruppo delle *professioni* propriamente dette, e per il 43,3 % al secondo gruppo delle *condizioni non professionali*; nel 1921 per il 66,1 % al primo e per il 33,9 % al secondo gruppo.

Nel gruppo *professioni*, per menzionare le classi più importanti, gli *agricoltori* erano rappresentati nel 1931 dal 55,5 % e nel 1921 dal 65,5 %; gli *operai salariati* nel 1931 dal 18,8 % e nel 1921 dal 15,5 %; gli *industriali e artigiani* nel 1931 dal 7,0 % e nel 1921 dal 6,1 %. La cifra assoluta degli *agricoltori* si è ridotta dal 1921 al 1931 di circa due settimi, ma, mentre per i maschi la riduzione è stata dell'11,7 %, per le femmine è stata molto superiore e cioè del 64,3 %.

In confronto alle cifre del 1921 si verifica una diminuzione anche negli *industriali e artigiani* e nel *culto*, *professioni ed arti liberali*, mentre sono aumentate tutte le altre classi professionali.

Nel gruppo *condizioni non professionali* si constata, in confronto al 1921, una diminuzione nel numero dei *proprietari e benestanti* e degli *studenti*; un aumento delle *attendenti alle cure domestiche* e dei censiti di *altre condizioni non professionali*.

La classificazione professionale più dettagliata della popolazione di 10 anni e più nel 1931 risulta dal Prosp. 19 (pag. XIII).

Nell'agricoltura e caccia le classi più numerose sono quelle degli *agricoltori conducenti terreni propri, ecc.* (72,1 %) e dei *braccianti e giornalieri di campagna* (11,8 %).

Nell'industria prevalgono le *costruzioni edilizie, stradali ed idrauliche* (17,7 %); le *industrie del vestiario, arredamento domestico, ecc.* (14,5 %); la classe delle *successive lavorazioni dei metalli* (12,1 %); e quella dell'*industria del legno, della paglia ed affini* (10,1 %).

Le *attendenti alle cure domestiche* costituiscono l'80,6 % della categoria delle condizioni non professionali.

In quasi tutte le classi professionali del primo gruppo prevalgono i maschi, salvo nelle classi dell'*industria della carta* (62 % di femmine); dell'*industria tessile* (85 % di femmine); dei *tessuti speciali* (77 % di femmine); del *vestiario, ecc.* (69 % di femmine); dell'*insegnamento* (80 % di femmine); delle *professioni sanitarie* (55 % di femmine) e degli *addetti ai servizi domestici* (91 % di femmine).

Per quanto concerne la posizione professionale, (Prosp. 20) nell'*agricoltura e caccia* la categoria dei *proprietari ecc.* è rappresentata dal 75,7 % e quella dei *salariati e giornalieri* dal 16,2 % sul totale degli addetti; nell'*industria* la categoria dei *padroni, ecc.* dal 9,4 % e quella degli *operai salariati e garzoni* dal 70,1 %; nel *commercio* la categoria dei *padroni, ecc.* dal 72,8 % e quella degli *impiegati* dal 18,0 %.

Prosp. 20 (\*). — POSIZIONE PROFESSIONALE NELL'AGRICOLTURA, INDUSTRIA E COMMERCIO.

POSIZIONI PROFESSIONALI	AGRICOLTURA E CACCIA		INDUSTRIA (4)		COMMERCIO (5)	
	N.	%	N.	%	N.	%
Padroni (1), amministratori, direttori . . . . .	154.255	75,7	9.882	9,4	20.389	72,8
Impiegati . . . . .	327	0,2	5.685	5,4	5.039	18,0
Artigiani indipendenti e padroni (2) . . . . .	16.136	7,9	15.784	15,1	—	—
Operai salariati e garzoni (3) . . . . .	32.946	16,2	73.520	70,1	2.589	9,2
<b>Totale . . . . .</b>	<b>203.664</b>	<b>100,0</b>	<b>104.871</b>	<b>100,0</b>	<b>28.017</b>	<b>100,0</b>

(\*) Vedasi Tav. XII a pag. 40.  
 (1) Per l'Agricoltura anziché « padroni » leggesi « proprietari conducenti terreni propri, usufruttuari, ecc. ».  
 (2) Per l'Agricoltura anziché « artigiani indipendenti e padroni » leggesi « coloni e mezzadri ».  
 (3) Per l'Agricoltura anziché « operai salariati e garzoni » leggesi « salariati e giornalieri ».  
 (4) L'« Industria » comprende anche « Trasporti e comunicazioni ».  
 (5) Il « Commercio » comprende anche « Banca e assicurazione ».

La classificazione della popolazione in età di 6 anni e più, per categorie professionali, per grandi gruppi di età e per sesso (Prosp. 21), mostra come le percentuali più elevate di lavoro giovanile, da 6 a 14 anni, si riscontrino negli *addetti ai servizi domestici* (5,9 %), nell'*agricoltura e caccia* (3,6 %) e nell'*industria, ecc.* (2,8 %). In tutt'e tre queste categorie la percentuale delle femmine supera di molto quella dei maschi. Nelle *condizioni non professionali* la percentuale della classe da 6 a 14 anni è di 26,0 (70,1 % per i maschi e 16,3 % per le femmine) perchè in questa classe sono compresi gli scolari.

Prosp. 21 (\*). — POPOLAZIONE PRESENTE IN ETÀ DI 6 ANNI E PIÙ PER CATEGORIE PROFESSIONALI, GRANDI GRUPPI DI ETÀ (1) E SESSO (2).

CATEGORIE PROFESSIONALI (3)	6-14			15-64			65-0		
	MF	M	F	MF	M	F	MF	M	F
Agricoltura e caccia . . . . .	3,6	3,1	6,2	84,8	84,0	88,9	11,6	12,9	4,9
Industria, trasporti e comunicazioni . . . . .	2,8	2,1	5,2	94,5	94,7	93,8	2,7	3,2	1,0
Commercio, banca e assicurazione . . . . .	1,4	1,3	1,5	92,5	92,6	92,3	6,1	6,1	6,2
Difesa del Paese . . . . .	—	—	—	99,9	99,9	—	0,1	0,1	—
Amministrazione pubblica . . . . .	..	..	—	92,7	92,2	97,6	7,3	7,8	2,4
» privata . . . . .	1,0	0,9	1,2	94,4	91,2	98,8	4,6	7,9	—
Culto . . . . .	0,4	0,3	0,7	86,5	83,8	91,3	13,1	15,9	8,0
Professioni ed arti liberali . . . . .	0,2	0,4	0,1	93,6	90,5	95,7	6,2	9,1	4,2
Addetti ai servizi domestici . . . . .	5,9	4,5	6,0	86,7	81,7	87,2	7,4	13,8	6,8
Condizioni non professionali . . . . .	26,0	70,1	16,3	61,4	16,7	71,2	12,6	13,2	12,5

(\*) Vedasi Tav. XIII a pag. 50.  
 (1) Escluse le età ignote.  
 (2) Percentuali di gruppi di età in ciascuna categoria e in ciascun sesso.  
 (3) Esclusi i censiti senza indicazione di professione o condizione.

Va infine rilevato che la popolazione da 6 a 9 anni (Tav. XIII a pag. 50) è di 46.846 persone, di cui 46.728 appartengono al gruppo delle *condizioni non professionali*, e solo una quantità trascurabile, 118, al gruppo delle *professioni*.

**11. - Religione.** — Dalla classificazione secondo la religione risulta che la popolazione è composta quasi integralmente (99,7 %) da cattolici; degli altri gruppi il più numeroso è quello degli evangelici con 1.518 censiti.

**12. - Stranieri.** — Nel 1931 i censiti stranieri ammontavano a 747.

**13. - Analfabetismo.** — Dal 1901 al 1931 l'analfabetismo (Prosp. 22) è diminuito costantemente nella popolazione dei due sessi di 6 anni e più. La frequenza degli analfabeti nel 1931 si è ridotta a un quarto di quella rilevata nel 1901.

L'analfabetismo è molto più diffuso tra le femmine che tra i maschi, ma — come appare dal rapporto dei sessi — l'eccedenza delle femmine analfabete per 1000 maschi analfabeti va costantemente diminuendo dal 1901 al 1931.

Prosp. 22 (\*). — ANALFABETISMO.

CENSIMENTI	ANALFABETI			F per 1000 M
	su 100 abitanti di 6 anni e più			
	M F	M	F	
1901	21,1	16,2	26,1	1568
1911	13,1	10,6	15,7	1478
1921	8,8	7,3	10,4	1426
1931	5,3	4,4	6,2	1413

(\*) Vedasi Tav. XVII a pag. 68.

Nel 1931 la frequenza degli analfabeti è alquanto minore nel Capoluogo che negli altri Comuni della Provincia, e molto più forte nella Regione agraria di montagna che in quelle di collina e di pianura (Prospetto 23). Costatazioni analoghe risultano anche dai dati dei Censimenti del 1921 e del 1911.

Prosp. 23 (\*). — ANALFABETI NEL CAPOLUOGO, NEI RESTANTI COMUNI E NELLE REGIONI AGRARIE.

CIRCOSCRIZIONI	CENSIMENTI		
	1931	1921	1911
Capoluogo . . . . .	4,9	7,4	12,2
Rimanenti Comuni . . . . .	5,4	9,0	13,2
Regioni agrarie:			
Montagna . . . . .	7,8	14,9	23,9
Collina . . . . .	5,3	8,8	12,9
Pianura . . . . .	5,2	8,6	12,7

(\*) Vedasi Tav. XVI a pag. 63.

Secondo l'età (Prosp. 24), fatta eccezione per la classe da 6 a 9 anni, la frequenza degli analfabeti risulta maggiore quanto più è elevata l'età, e raggiunge il massimo di 21,8 % per le età di 65 anni e più. L'eccedenza delle donne analfabete da 30 anni in poi cresce col crescere dell'età; nelle altre classi invece, si nota una deficienza che è particolarmente marcata da 20 a 29 anni.

Prosp. 24 (\*). — ANALFABETI.

(cifre proporzionali a 100 abitanti di ciascun gruppo di età)

GRUPPI DI ETÀ	ANALFABETI	F per 1000 M
6 - 9 . . . . .	7,9	987
10 - 19 . . . . .	0,7	622
20 - 29 . . . . .	1,6	272
30 - 39 . . . . .	1,6	1013
40 - 49 . . . . .	3,4	1262
50 - 64 . . . . .	8,3	1463
65 - ∞ . . . . .	21,8	2155

(\*) Vedasi Tav. XVII a pag. 68.

Secondo le professioni (Tav. XVII a pag. 68) la frequenza dell'analfabetismo nel 1931 risulta, in ordine decrescente, del 6,6 % nei *servizi domestici*; del 5,2 % nell'*agricoltura e caccia*; del 3,0 % nei *trasporti e comunicazioni*; dell'1,8 % nel *commercio*; dell'1,7 % nell'*industria*.



# TAVOLE

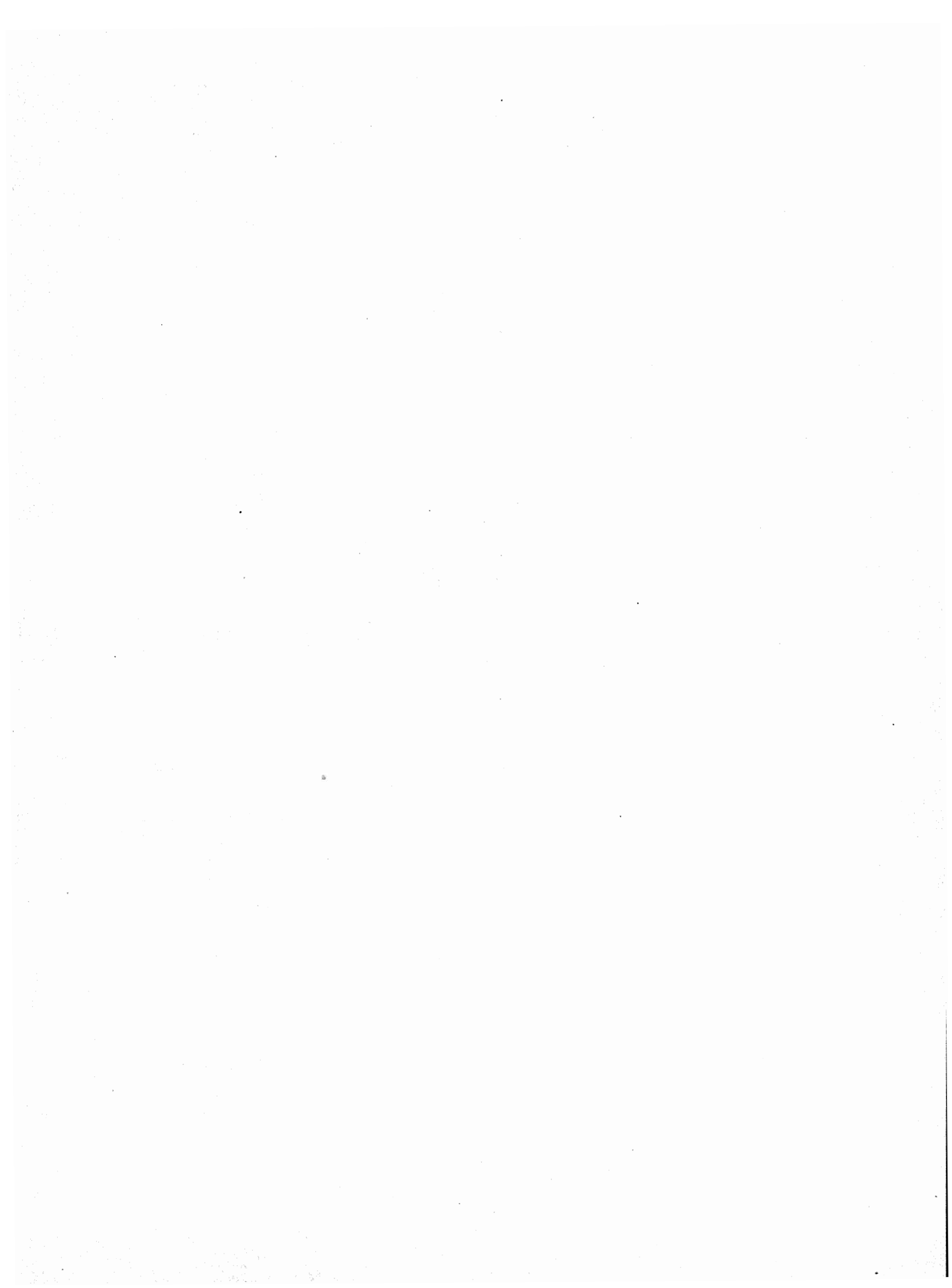





**2. Zone e Regioni agrarie** (Tavv. I, II, IV, V e XVI). — Le zone agrarie, la loro numerazione in *cifre romane*, nonchè l'indicazione delle regioni agrarie, sono desunte dal Vol. XXII, Serie VI, degli « Annali di Statistica ». *Revisione delle zone agrarie secondo la circoscrizione amministrativa dei Comuni in esse compresi al 21 aprile 1931-IX*, Roma, Libreria dello Stato, 1932-X.

**3. Confronti con i precedenti censimenti.** — Il confronto dei dati del Censimento 1931 con quelli dei censimenti precedenti non è sempre possibile per le variazioni territoriali intervenute fra l'uno e l'altro censimento. Nella parte illustrativa sono fornite indicazioni dettagliate a questo riguardo.

Per la comparabilità dei dati, concernenti i tipi delle famiglie, l'età e la classificazione professionale, con quelli del Censimento 1921, vedansi i punti 5, 13 e 15 delle presenti avvertenze.

**4. Famiglia** (Tavv. I, II e III). — La famiglia, cui si fa riferimento, è la *famiglia di censimento* che comprende, oltre i membri presenti della famiglia naturale (con esclusione quindi degli assenti temporaneamente), anche gli ospiti, i dozzinanti, i domestici, i garzoni, ecc. Per questa definizione e per i criteri seguiti per distinguere la famiglia dalla convivenza, vedasi Vol. I « Relazione preliminare » pag. 63.

Quando due o più nuclei familiari distinti erano compresi in un solo foglio di censimento, sono stati considerati come formanti un'unica famiglia.

**5. Famiglie classificate secondo il tipo** (Tavv. II e III). — I tipi delle famiglie indicati alle colonne 3 a 10 e alle colonne 17 e 18 corrispondono ai tipi considerati nel Censimento 1921, con la differenza che sono state indicate a parte (col. 18) le famiglie di un solo membro, che nel Censimento del 1921 figuravano nel gruppo di « soli parenti ed affini ».

Le sottodistinzioni, indicate nelle colonne 12 a 16, sono state considerate per la prima volta nel Censimento del 1931.

**6. Famiglie irregolari** (Tavv. II e III, col. 12). — Sono state considerate tali quelle famiglie risultanti da unione illegittima, o quelle nelle quali figuravano figli di un membro qualsiasi della famiglia, nati fuori matrimonio. Il carattere della irregolarità è stato desunto dalle dichiarazioni dei censiti e dall'esame delle particolari condizioni dei componenti.

**7. Famiglie regolari** (Tavv. II e III). — Nelle famiglie regolari, composte di soli ascendenti e discendenti (col. 14), *non* sono comprese le famiglie composte di « soli genitori e figli » e di « soli parenti ed affini » che sono rispettivamente indicate nelle colonne 15 e 16.

**8. Famiglie di soli estranei** (Tavv. II e III, col. 17). — Le famiglie composte di soli estranei differiscono dalle convivenze sia per il minor numero dei componenti, sia perchè sono composte di persone che generalmente non hanno in comune che l'abitazione, senza quei vincoli gerarchici ed economici o quella comunanza di scopi o di attività che caratterizzano le « convivenze » propriamente dette.

**9. Famiglie naturali** (Tavv. IV, V e VI). — La *famiglia naturale* comprende i soli parenti ed affini (esclusi quindi i domestici, i garzoni, i dozzinanti, i conviventi e gli estranei) anche se temporaneamente assenti il giorno del censimento.

Nel Censimento 1931 si sono considerati *temporaneamente assenti* coloro che alla data del censimento non si trovavano nel Comune dove avevano la loro dimora abituale, ma dei quali si presumeva il ritorno entro l'anno 1931, o, in casi speciali, anche dopo (militari di leva, bambini a balia, studenti, ecc.) (cfr. Vol. I « Relazione preliminare » pag. 180).

**10. Condizione sociale del capo famiglia.** — (Tavv. V, VI e XIV). — La condizione sociale del capo famiglia corrisponde alla sua professione (o condizione) o alla sua posizione nella professione, quale è stata indicata nelle colonne 15 e 16 del foglio di censimento (vedasi citata « Relazione preliminare » pag. 8).

Di regola, per capo famiglia intendesi il censito indicato come tale nel foglio di censimento.

Unicamente agli effetti della classificazione delle famiglie secondo la condizione sociale del capo famiglia, questa regola ha subito due eccezioni:

a) quando il capo famiglia risultava *temporaneamente assente* ed in pari tempo non risultava la *presenza* nè della moglie, nè dei figli (celibi o nubili), è stato fatto riferimento alla condizione sociale del primo censito tra i presenti;

b) quando il capo famiglia od il primo censito di cui sopra, risultavano appartenere ad una delle condizioni non professionali (vedasi il n. 12 di questa avvertenza), eccettuati i pensionati, e nello stesso tempo esisteva nella famiglia un altro membro avente una professione, un mestiere, ecc., la « condizione sociale » della famiglia stessa è stata desunta dalla professione o condizione di questo componente.

Nelle tavole sopra indicate, la condizione sociale del capo famiglia è stata distinta nel modo seguente:

1) Addetti all'agricoltura:

a) conducenti terreni propri;

b) fittavoli;

c) mezzadri e coloni;

d) giornalieri ed operai di campagna, fra i quali sono compresi anche i giornalieri addetti all'allevamento del bestiame;

e) altri addetti all'agricoltura, che comprendono gli usufruttuari, utenti, enfiteuti ed utilisti; i direttori tecnici ed impiegati di aziende agricole; i guardiani e guardaboschi privati (custodi delle proprietà); i salariati ed obbligati anche se facenti parte delle maestranze agricole specializzate; gli addetti alla produzione dell'olio (1) e alla condizionatura e conservazione dei foraggi, i raccoglitori di funghi; gli allevatori e gli addetti, salariati ed obbligati, all'allevamento del bestiame; i boscaioli, carbonai e taglialegna, i cacciatori e guardacaccia.

2) *Industriali*

3) *Commercianti* } Padroni, direttori e capi di azienda.

4) *Artigiani*. — Artigiani indipendenti ed artigiani padroni, compresi i lavoratori a domicilio, esclusi gli addetti alle botteghe artigiane come garzoni.

5) *Operai*. — Operai di tutte le industrie, eccettuate le agricole, compresi i garzoni addetti alle botteghe artigiane.

6) *Personale di servizio e di fatica*. — Domestici di ogni specie, portieri, autisti, cocchieri e stallieri privati; garzoni di negozio e di esercizi pubblici, personale subalterno di uffici pubblici e privati; personale di servizio e di fatica dipendente da professionisti e da artisti.

7) *Forze armate*. — Militari di carriera, esclusi gli Ufficiali: R. Esercito, Reali Carabinieri, R. Guardia di Finanza, R. Marina, R. Aeronautica, M. V. S. N. (in servizio permanente); Corpi organizzati al servizio dello Stato (guardie carcerarie, Pubblica Sicurezza, ecc.); Corpi organizzati al servizio delle Province e dei Comuni.

8) *Ufficiali*. — Ufficiali di carriera delle forze armate di cui al precedente n. 7.

9) *Impiegati*. — Impiegati di uffici pubblici e di aziende private.

10) *Culto, professioni ed arti liberali*.

11) *Proprietari e benestanti*.

12) *Condizioni non professionali*. — Pensionati di amministrazioni pubbliche e private; pensionati di guerra; donne attendenti a casa; invalidi; ricoverati; detenuti; mendicanti; prostitute; persone senza professione. In questa voce sono inoltre compresi coloro per i quali è rimasta *ignota* la professione o la condizione.

**11. Convivenze** (Tav. VII). — Per « convivenza » intendesi l'insieme di più persone che, pur non avendo vincoli di parentela o di affinità, fanno vita comune o per scopi religiosi, militari, di istruzione, di lavoro, ecc., o per esigenze di alloggio, di cura e simili.

**12. Altre specie di convivenze** (Tav. VII, n. 12). — Comprendono le case di prostituzione, le camerate e baracche di operai o di giornalieri di campagna, le caserme di pompieri, ecc.

**13. Età** (Tav. VIII, IX, X, XI, XIII e XVII). — L'età in anni compiuti va intesa come segue:

Anni 0: dalla nascita fino a 364 giorni (compiuti);

» 1: dal 365° giorno (compiuto) fino ad anni 1 e 364 giorni (compiuti);

» 2: dal 2° anno (compiuto) fino ad anni 2 e 364 giorni (compiuti);

.....

» fino a 4: dalla nascita fino ad anni 4 e 364 giorni (compiuti);

» 5-9: dal 5° anno (compiuto) fino ad anni 9 e 364 giorni (compiuti);

.....

» 65-∞: dal 65° anno (compiuto) in poi.

(1) Limitatamente ai casi nei quali non meno del 55% del prodotto lavorato provenga da terreni di proprietà dell'agricoltore. Negli altri casi gli addetti alla produzione dell'olio sono compresi nelle voci 2 (industriali) e 5 (operai).

L'indicazione degli anni di età e dei gruppi di età usata nelle citate tavole, anche se con formulazione diversa, consente l'eventuale confronto col Censimento 1921. Ad esempio:

- « fino ad 1 » del 1921 (Tav. XIV dei Volumi compartimentali) corrisponde all'età 0 del 1931;
- « 1-2 » del 1921 corrisponde all'età 1 del 1931;
- il gruppo di età « fino a 15 anni » del 1921 (Tav. XV dei Volumi compartimentali) corrisponde al gruppo « fino a 14 anni » del 1931;
- il gruppo « 16 a 65 » del 1921 corrisponde al gruppo « 15 a 64 » del 1931;
- il gruppo « 66 e oltre » del 1921 corrisponde al gruppo « 65-ω » del 1931.

**14. Luogo di nascita** (Tavv. X e XI). — Per « luogo di nascita » intendesi il Comune di nascita, secondo le circoscrizioni comunali esistenti al 21 aprile 1931-IX.

**15. Classificazione professionale** (Tavv. XII e XIII).

1) Per le voci professionali comprese in ciascuna delle classi, indicate alla col. 2, si confronti il Volume « Classificazione e nomenclatura professionale », riprodotto nella citata « Relazione preliminare » a pag. 317 e seguenti.

2) Le cifre segnate in corsivo sotto i totali di ciascuna classe (Tav. XII) indicano il numero complessivo di coloro che si trovavano temporaneamente nelle convivenze sottoindicate, distinti secondo la professione o la condizione che avevano prima di entrare nelle convivenze stesse:

- a) istituti di cura (ospedali, case di cura), manicomi, istituti di assistenza non militari (ospizi e ricoveri di mendicità);
- b) stabilimenti carcerari non militari (carceri giudiziarie, case di arresto, case di reclusione, ergastoli, stabilimenti di pena speciali);
- c) convivenze militari (per i soli militari di leva).

Deducendo le cifre in corsivo suddette dal numero dei censiti nelle singole classi (cifre in carattere tondo), si ottiene il numero di coloro che alla data del censimento *esercitavano effettivamente la professione indicata*.

Quest'ultimo numero — e solo questo — è confrontabile con gli analoghi dati del Censimento 1921.

Per i confronti col Censimento 1921, vedasi la tavola di ragguaglio in fondo alle presenti avvertenze.

3) *Posizione nella professione*. — Per il significato esatto delle cinque posizioni nella professione, usate per l'Industria, i Trasporti ed il Commercio (col. 3 delle Tavole XII e XIII) vedasi la citata « Relazione preliminare » a pag. 10.

Le posizioni nelle quali non è risultato alcun censito sono state omesse.

4) *Familiari coadiuvanti* (Tav. XIII). — Data la grande importanza che assume, in tutte le aziende a tipo familiare, la categoria dei familiari coadiuvanti — cioè di coloro che coadiuvano un parente nello svolgimento di un'attività professionale (vedasi « Relazione preliminare » a pag. 10) — il numero dei suddetti è indicato a parte e segnato in corsivo sotto i totali di ciascuna classe.

5) *Disoccupazione* (Tav. XII - colonne nn. 31, 32 e 33). — Per il preciso significato di « *disoccupato* » vedasi la citata « Relazione preliminare » a pag. 12.

6) Per uno studio completo sul lavoro giovanile si è indicato a parte, nella Tav. XIII (colonne 35 e 36), il gruppo di età 6-9 anni.

**16. Religione** (Tav. XIV). — Per il significato e la portata della domanda sulla « Religione » nel VII Censimento, vedasi la citata « Relazione preliminare » a pag. 12.

**17. Stranieri** (Tav. XV). — Sono considerati « stranieri » tutti i censiti non aventi cittadinanza italiana, dovunque nati.

**18. Alfabetismo** (Tav. XVI). — Nei dati esposti sono compresi i censiti che sapevano leggere di *età ignota*. La tavola non è quindi perfettamente confrontabile con la Tav. XX dei Volumi compartimentali del Censimento 1921, nella quale detti censiti non sono, invece, compresi.

**19. Categorie professionali** (Tav. XVII). — Le categorie professionali corrispondono alle classi professionali (vedi punto 15) opportunamente riepilogate.

**TAVOLA DI RAGGUAGLIO  
TRA LE CLASSI PROFESSIONALI DEI CENSIMENTI 1931 E 1921.**

VII Censimento	VI Censimento	VII Censimento	VI Censimento	VII Censimento	VI Censimento	VII Censimento	VI Censimento	
I	I	15	12	29	24	43	34-35	
2		16	13	30		44	36	
3		17	14	31		26	45	37
4		18	15	32		27	46	38
5	2	19	16	33	28	47	39	
6	3	20	17	34 <sup>(1)</sup>	29	48	40	
7	4	21	18	35	30	49	41	
8	5	22	19	36		50	42	
9	6	23	20	37		51	43	
10	7	24	21	38		52	44	
11	8	25	22	39	32	53	45	
12	9	26	23	40		54	46	
13	10	27 <sup>(1)</sup>	29	41		31	55	47
14	11	28	25	42		33	56	48

(1) Le classi 27 e 34 riunite, danno il complessivo ammontare della classe 29 del Censimento 1921.

TAVOLA I.

Famiglie (\*) secondo

Numero d'ordine	CIRCOSCRIZIONI (*)	IN COMPLESSO	FAMIGLIE								
			1	2	3	4	5	6	7	8	9
1	2	3	4	5	6	7	8	9	10	11	12
<b>Numero delle</b>											
<b>COMUNI</b>											
1	ALESSANDRIA (a) (b) .....	22.109	2.593	4.651	5.845	4.477	2.419	1.182	558	214	110
2	Acqui (a) (b) .....	4.748	567	896	1.000	882	662	343	204	101	44
3	Asti (a) (b) .....	12.768	1.466	2.568	2.957	2.384	1.650	893	430	205	111
4	Casale Monferrato (a) (b) .....	10.246	1.304	2.321	2.638	1.944	1.060	539	236	101	48
5	Novi Ligure (a) (b) .....	5.814	561	1.123	1.523	1.278	692	333	174	70	37
6	Tortona (a) (b) .....	5.156	485	937	1.220	1.035	720	387	186	113	45
<b>ZONE E REGIONI AGRARIE (*)</b>											
7	I - Alte Valli Curone, Barbera e Lemmo .....	4.368	453	663	805	726	678	456	294	150	67
	Regione di Montagna...	4.368	453	663	805	726	678	456	294	150	67
8	II - Alta collina dell'Astigiano (del Freisa) .....	10.787	1.422	1.805	1.844	1.963	1.500	1.044	562	338	144
9	III - Media collina dell'Astigiano (del Barbera e Grignolino) .....	21.212	2.490	3.925	4.466	3.985	2.850	1.695	897	431	244
10	IV - Collina tortonese .....	4.970	427	714	812	980	762	609	356	179	101
11	V - Colline dell'alto Monferrato e Val Barbera ...	12.846	1.293	1.965	2.428	2.505	1.910	1.216	752	406	203
12	VI - Colline della Valle Erro, alta e media Val Bormida e affluenti .....	24.130	2.442	3.719	4.311	4.551	3.535	2.399	1.527	822	429
13	VII - Colline delle Valli Belbo, Tiglione e destra Tanaro .....	19.439	2.030	3.228	3.488	3.603	2.805	1.951	1.126	612	314
14	VIII - Colline del medio Monferrato .....	18.116	2.334	3.811	3.766	3.399	2.216	1.292	660	325	171
15	IX - Colline del basso Monferrato .....	10.561	1.120	1.890	2.052	1.893	1.539	986	560	257	118
	Regione di Collina...	122.061	13.558	21.057	23.167	22.829	17.117	11.192	6.440	3.370	1.724
16	X - Pianura padana, casalese e alessandrina ....	17.596	2.280	4.012	4.371	3.248	1.857	972	453	208	98
17	XI - Pianura di Marengo .....	43.015	4.596	8.499	10.762	8.807	5.257	2.730	1.332	577	234
18	XII - Piano-colle delle basse Valli Tanaro, Bormida e Orba .....	7.835	939	1.566	1.616	1.495	1.062	616	325	154	61
	Regione di Pianura...	68.496	7.815	14.077	16.749	13.550	8.176	4.318	2.110	939	443
	Provincia...	194.925	21.826	35.797	40.721	37.105	25.971	15.966	8.844	4.459	2.234
<b>Numero dei</b>											
<b>COMUNI</b>											
1	ALESSANDRIA (a) (b) .....	73.768	2.593	9.302	17.535	17.908	12.095	7.092	3.906	1.712	990
2	Acqui (a) (b) .....	17.407	567	1.792	3.000	3.528	3.310	2.058	1.428	808	396
3	Asti (a) (b) .....	45.397	1.466	5.136	8.871	9.536	8.250	5.358	3.010	1.640	999
4	Casale Monferrato (a) (b) .....	33.675	1.304	4.642	7.914	7.776	5.300	3.234	1.652	808	432
5	Novi Ligure (a) (b) .....	20.317	561	2.246	4.569	5.112	3.460	1.998	1.218	560	333
6	Tortona (a) (b) .....	18.995	485	1.874	3.660	4.140	3.600	2.322	1.302	904	405
<b>ZONE E REGIONI AGRARIE (*)</b>											
7	I - Alte Valli Curone, Barbera e Lemmo .....	17.917	453	1.326	2.415	2.904	3.390	2.736	2.058	1.200	603
	Regione di Montagna...	17.917	453	1.326	2.415	2.904	3.390	2.736	2.058	1.200	603
8	II - Alta collina dell'Astigiano (del Freisa) .....	41.986	1.422	3.610	5.532	7.852	7.500	6.264	3.934	2.704	1.296
9	III - Media collina dell'Astigiano (del Barbera e Grignolino) .....	78.530	2.490	7.850	13.398	15.940	14.250	10.170	6.279	3.448	2.196
10	IV - Collina tortonese .....	21.177	427	1.428	2.436	3.720	3.810	3.654	2.492	1.432	909
11	V - Colline dell'alto Monferrato e Val Barbera ...	51.534	1.293	3.930	7.284	10.020	9.550	7.296	5.264	3.248	1.827
12	VI - Colline della Valle Erro, alta e media Val Bormida e affluenti .....	98.527	2.442	7.438	12.933	18.204	17.675	14.394	10.689	6.576	3.861
13	VII - Colline delle Valli Belbo, Tiglione e destra Tanaro .....	77.821	2.030	6.456	10.464	14.412	14.025	11.706	7.882	4.896	2.826
14	VIII - Colline del medio Monferrato .....	63.976	2.334	7.622	11.298	13.596	11.080	7.752	4.620	2.600	1.539
15	IX - Colline del basso Monferrato .....	40.888	1.120	3.780	6.156	7.572	7.695	5.916	3.920	2.056	1.062
	Regione di Collina...	474.439	13.558	42.114	69.501	91.316	85.585	67.152	45.080	26.960	15.516
16	X - Pianura padana, casalese e alessandrina ....	58.326	2.280	8.024	13.113	12.992	9.285	5.832	3.171	1.664	882
17	XI - Pianura di Marengo .....	150.112	4.596	16.998	32.286	35.228	26.285	16.380	9.324	4.616	2.556
18	XII - Piano-colle delle basse Valli Tanaro, Bormida e Orba .....	23.511	939	3.132	4.848	5.980	5.310	3.696	2.275	1.232	549
	Regione di Pianura...	236.949	7.815	28.154	50.247	54.200	40.880	25.908	14.770	7.512	3.987
	Provincia...	729.305	21.826	71.594	122.163	148.420	129.855	95.796	61.908	35.672	20.116

(\*) Vedansi avvertenze nn. 1, 2 e 4 a pagg. 3 e 4.

(a) Comune capoluogo di ex Circondario. — (b) Comune con un centro di almeno 10.000 abitanti.

**il numero dei membri.**

**COMPOSTE DI MEMBRI**

COMPOSTE DI MEMBRI															Numero d'ordine
10	11	12	13	14	15	16	17	18	19	20	21	22	23	24	
13	14	15	16	17	18	19	20	21	22	23	24	25	26	27	
<b>famiglie</b>															
36	15	7	2	—	—	—	—	—	—	—	—	—	—	—	1
27	16	4	2	—	—	—	—	—	—	—	—	—	—	—	2
57	28	8	3	4	2	2	—	—	—	—	—	—	—	—	3
27	17	4	2	2	—	1	—	—	—	2	—	—	—	—	4
11	5	4	1	—	—	1	—	—	1	—	—	—	—	—	5
15	6	4	3	—	—	—	—	—	—	—	—	—	—	—	6
42	17	7	5	3	—	—	2	—	—	—	—	—	—	—	7
42	17	7	5	3	—	—	2	—	—	—	—	—	—	—	7
81	32	15	11	13	8	1	3	1	—	—	—	—	—	—	8
117	61	26	11	6	3	2	2	1	—	—	—	—	—	—	9
52	12	9	2	2	1	1	—	—	—	—	—	—	—	—	10
100	33	17	11	2	2	—	1	1	1	—	—	—	—	—	11
213	95	41	23	9	8	3	—	2	1	—	—	—	—	—	12
131	78	30	24	7	7	4	1	—	—	—	—	—	—	—	13
85	31	13	8	2	1	—	—	—	—	1	—	—	—	—	14
78	36	15	9	2	—	2	—	—	3	—	1	—	—	—	15
357	378	166	99	43	30	13	7	5	5	1	2	—	—	1	15
43	32	10	4	3	1	1	—	1	2	—	—	—	—	—	16
98	35	25	10	1	—	1	—	1	—	—	—	—	—	—	17
29	13	4	4	—	—	—	1	—	—	—	—	—	—	—	18
170	80	39	18	4	1	2	1	2	2	—	—	—	—	—	18
1.069	475	212	122	50	31	15	10	7	7	1	2	—	—	1	18
<b>componenti</b>															
360	165	84	26	—	—	—	—	—	—	—	—	—	—	—	1
270	176	48	26	—	—	—	—	—	—	—	—	—	—	—	2
570	308	96	39	56	30	32	—	—	—	—	—	—	—	—	3
270	187	48	26	28	—	16	—	—	—	—	—	—	—	—	4
110	55	48	13	—	—	16	—	18	—	—	—	—	—	—	5
150	66	48	39	—	—	—	—	—	—	—	—	—	—	—	6
420	187	84	65	42	—	—	34	—	—	—	—	—	—	—	7
420	187	84	65	42	—	—	34	—	—	—	—	—	—	—	7
810	352	180	143	182	120	16	51	18	—	—	—	—	—	—	8
1.170	671	312	143	84	45	32	34	18	—	—	—	—	—	—	9
520	132	108	26	28	15	16	—	—	—	—	—	—	—	—	10
1.000	363	204	143	28	30	—	17	18	19	—	—	—	—	—	11
2.130	1.045	492	299	126	120	48	—	36	19	—	—	—	—	—	12
1.310	858	360	312	98	105	64	17	—	—	—	—	—	—	—	13
850	341	156	104	28	15	—	—	—	—	—	—	—	—	—	14
780	396	180	117	28	—	32	—	—	57	20	21	—	—	—	15
8.570	4.158	1.992	1.287	602	450	208	119	90	95	20	42	—	—	24	15
430	352	120	52	42	15	16	—	18	38	—	—	—	—	—	16
980	385	300	130	14	—	16	—	18	—	—	—	—	—	—	17
290	143	48	52	—	—	—	17	—	—	—	—	—	—	—	18
1.700	880	408	234	56	15	32	17	36	38	—	—	—	—	—	18
10.690	5.225	2.544	1.586	700	465	240	170	126	133	20	42	—	—	24	18



TAVOLA II.

Famiglie (\*) secondo il tipo (\*) e la composizione.

CIRCOSCRIZIONI (*)	FAMIGLIE																	
	IN COMPLESSO	DI PARENTI ED AFFINI										TOTALE	di cui				DI SOLI ESTRANEI (*)	DI UN SOLO MEMBRO
		soli parenti ed affini (*)	con					irregolari (*)	regolari (*)									
			domestici	garzoni	dozzinanti, convi-venti ed estranei	domestici e garzoni	domestici, convi-venti, dozzinanti ed estranei		garzoni, convi-venti, dozzinanti ed estranei	domestici, garzoni, conviventi, dozzinanti ed estranei	TOTALE		di cui composte di	soli ascendenti e discendenti	soli genitori e figli	soli parenti ed affini		
1	2	3	4	5	6	7	8	9	10	11	12	13	14	15	16	17	18	
<b>Numero delle famiglie</b>																		
<b>COMUNI</b>																		
ALESSANDRIA (a)	22.109	18.086	690	69	608	3	51	3	1	19.511	260	19.251	454	12.531	6.266	5	2.598	
Acqui (a)	4.748	3.740	201	36	195		6	2	1	4.181	63	4.118	147	2.437	1.534		567	
Asti (a)	12.768	10.372	424	159	307	6	31	1	1	11.301	138	11.163	376	6.468	4.319	1	1.466	
Casale Monferrato (a)	10.246	8.426	296	38	162	3	15			8.940	101	8.839	245	5.363	3.231	2	1.304	
Novi Ligure (a)	5.814	4.850	171	33	186	2	16	1		5.258	62	5.191	138	3.340	1.713		561	
Tortona (a)	5.156	4.302	173	31	146		14	2	2	4.670	55	4.615	161	2.843	1.611	1	485	
<b>ZONE E REGIONI AGRARIE (*)</b>																		
I - Alte Valli Curone, Barbera e Lemmo	4.368	3.709	79	29	90	1	6		1	3.915	35	3.880	161	2.213	1.506		453	
Regione di Montagna...	4.368	3.709	79	29	90	1	6		1	3.915	35	3.880	161	2.213	1.506		453	
II - Alta collina dell'Astigiano (del Freisa)	10.787	8.453	164	550	160	9	18	9	2	9.365	37	9.328	452	4.842	4.034		1422	
III - Media collina dell'Astigiano (del Barbera e Grignolino)	21.212	17.256	596	361	449	9	45	3	2	18.721	157	18.564	751	10.493	7.320	1	2.490	
IV - Collina tortonese	4.970	4.138	66	215	103	8	5	8		4.543	42	4.501	218	2.418	1.865		427	
V - Colline dell'alto Monferrato e Val Barbera	12.846	10.894	214	123	292	3	16	9		11.551	128	11.423	420	6.882	4.121	2	1.293	
VI - Colline della Valle Erro, alta e media Val Bormida e affluenti	24.130	19.266	569	695	1.023	27	39	62	6	21.687	164	21.523	937	12.275	8.311	1	2.442	
VII - Colline delle Valli Belbo, Tiglione e destra Tanaro	19.439	16.022	372	525	426	14	36	11	2	17.408	123	17.285	891	9.406	6.988	1	2.030	
VIII - Colline del medio Monferrato	18.116	15.051	249	223	232	1	24	2		15.782	84	15.698	658	8.497	6.543		2.334	
IX - Colline del basso Monferrato	10.561	8.966	119	217	119	7	8	5		9.441	39	9.402	426	5.038	3.938		1.120	
Regione di Collina...	122.061	100.046	2.349	2.909	2.804	78	191	109	12	108.498	774	107.724	4.753	59.851	43.120	5	13.558	
X - Pianura padana, casalese e alessandrina	17.596	14.692	357	75	197	4	18	1		15.314	118	15.196	468	8.973	5.755	2	2.280	
XI - Pianura di Marengo	43.015	35.796	1.191	234	1.093	6	81	7	4	38.412	434	37.978	1.105	24.091	12.782	7	4.596	
XII - Piano-colle delle basse Valli Tanaro, Bormida e Orba	7.885	6.625	98	110	97	4	10	2		6.946	41	6.905	330	3.962	2.613		939	
Regione di Pianura...	68.496	57.083	1.646	419	1.387	14	109	10	4	60.672	593	60.079	1.903	37.026	21.150	9	7.815	
Provincia...	194.925	160.838	4.074	3.357	4.231	93	306	119	17	173.085	1.402	171.683	6.817	99.090	65.776	14	21.826	
<b>Numero dei componenti</b>																		
<b>COMUNI</b>																		
ALESSANDRIA (a)	73.768	65.062	2.965	343	2.468	21	271	20	7	71.157	918	70.239	2.261	48.789	19.189	18	2.593	
Acqui (a)	17.407	14.751	870	205	965		33	11	5	16.840	232	16.608	789	9.856	5.963		567	
Asti (a)	45.397	39.699	1.806	921	1.271	41	171	5	14	43.928	441	43.487	1.949	25.437	16.101	3	1.466	
Casale Monferrato (a)	33.675	30.146	1.228	204	696	17	74			32.365	337	32.028	1.231	20.247	10.550	6	1.304	
Novi Ligure (a)	20.317	17.953	771	203	747	13	62	7		19.756	211	19.545	730	13.028	5.787		561	
Tortona (a)	18.995	16.865	728	168	625		82	23	16	18.507	210	18.297	856	11.679	5.762	3	485	
<b>ZONE E REGIONI AGRARIE (*)</b>																		
I - Alte Valli Curone, Barbera e Lemmo	17.917	16.479	326	161	452	11	31		4	17.464	175	17.289	897	9.771	6.621		453	
Regione di Montagna...	17.917	16.479	326	161	452	11	31		4	17.464	175	17.289	897	9.771	6.621		453	
II - Alta collina dell'Astigiano (del Freisa)	41.986	35.879	619	3.126	732	52	85	50	21	40.564	130	40.434	2.461	20.672	17.301		1.422	
III - Media collina dell'Astigiano (del Barbera e Grignolino)	78.530	69.118	2.530	2.056	1.991	57	240	21	24	76.037	514	75.523	3.933	42.391	29.199	3	2.490	
IV - Collina tortonese	21.177	18.532	290	1.258	550	47	22	51		20.750	192	20.558	1.199	10.806	8.553		427	
V - Colline dell'alto Monferrato e Val Barbera	51.534	47.032	872	710	1.453	18	94	56		50.235	575	49.660	2.330	29.625	17.705	6	1.293	
VI - Colline della Valle Erro, alta e media Val Bormida e affluenti	98.527	82.981	2.485	4.228	5.542	177	190	438	40	96.081	682	95.399	5.317	52.945	37.137	4	2.442	
VII - Colline delle Valli Belbo, Tiglione e destra Tanaro	77.821	68.571	1.617	3.076	2.204	67	171	66	16	75.788	520	75.268	4.849	40.171	30.248	3	2.030	
VIII - Colline del medio Monferrato	63.976	58.059	991	1.302	1.149	8	123	10		61.642	301	61.341	3.379	33.665	24.297		2.334	
IX - Colline del basso Monferrato	40.888	37.445	390	1.259	577	33	29	35		39.768	148	39.620	2.298	20.994	16.328		1.120	
Regione di Collina...	474.439	417.617	9.794	17.015	14.198	459	954	727	101	460.865	3.062	457.803	25766	251.269	180.768	16	13.558	
X - Pianura padana, casalese e alessandrina	58.326	53.189	1.442	412	878	25	87	7		56.040	393	55.647	2.327	33.879	19.441	6	2.280	
XI - Pianura di Marengo	150.112	134.044	5.115	1.240	4.526	39	447	54	27	145.492	1.584	143.908	5.642	95.671	42.595	24	4.596	
XII - Piano-colle delle basse Valli Tanaro, Bormida e Orba	28.511	26.070	380	610	420	26	48	18		27.572	158	27.414	1.740	15.933	9.741		939	
Regione di Pianura...	236.949	213.303	6.937	2.262	5.824	90	582	79	27	229.104	2.135	226.969	9.709	145.483	71.777	30	7.815	
Provincia...	729.305	647.399	17.057	19.438	20.474	560	1.567	806	132	707.433	5.372	702.061	36.37	2406.523	259.166	46	21.826	

(\*) Vedansi avvertenze nn. 1, 2, 4, 5, 6, 7 e 8 a pagg. 3 e 4.  
(a) Comune capoluogo di ex Circondario.



TAVOLA III.

Famiglie (\*) secondo il tipo (\*), la composizione ed il numero dei membri.

PROVINCIA

NUMERO DEI MEMBRI	FAMIGLIE																		
	IN COMPLESSO	DI PARENTI ED AFFINI										irregolari (*)	di cui					DI SOLI ESTRANEI (*)	DI UN SOLO MEMBRO
		soli parenti ed affini (*)	con							TOTALE	regolari (*)								
			domestici	garzoni	dozzinanti, convi-venti ed estranei	domestici e garzoni	domestici, convi-venti, dozzinanti ed estranei	garzoni, convi-venti, dozzinanti ed estranei	domestici, garzoni, convi-venti, dozzinanti ed estranei		TOTALE		di cui composte di						
													soli ascen- denti e discendenti	soli genitori e figli	soli parenti ed affini				
1	2	3	4	5	6	7	8	9	10	11	12	13	14	15	16	17	18		
<b>Numero delle famiglie</b>																			
1	21.826	—	—	—	—	—	—	—	—	—	—	—	—	—	—	—	21.826		
2	35.797	34.444	890	53	470	—	—	—	—	35.797	407	35.390	—	7.601	27.789	—	—		
3	40.721	38.649	812	321	843	13	69	3	—	40.710	327	40.383	251	32.440	7.692	11	—		
4	37.105	34.736	881	574	816	12	66	16	2	37.103	258	36.845	1.834	27.809	7.202	2	—		
5	25.971	23.703	702	682	793	15	52	19	4	25.970	165	25.805	2.169	16.154	7.482	1	—		
6	15.966	14.226	406	667	569	18	57	23	—	15.966	107	15.859	1.337	8.285	6.237	—	—		
7	8.844	7.682	233	479	383	14	29	21	3	8.844	72	8.772	704	3.913	4.155	—	—		
8	4.459	3.821	117	280	199	10	21	9	2	4.459	40	4.419	302	1.731	2.386	—	—		
9	2.234	1.920	52	139	100	4	5	13	1	2.234	13	2.221	153	725	1.343	—	—		
10	1.069	907	16	73	58	3	3	7	2	1.069	8	1.061	48	289	724	—	—		
11	475	396	11	40	18	3	2	4	1	475	3	472	14	99	359	—	—		
12	212	160	12	21	16	—	—	3	—	212	2	210	4	32	174	—	—		
13	122	91	—	15	12	1	2	—	1	122	—	122	1	11	110	—	—		
14	50	40	—	7	1	—	—	1	1	50	—	50	—	—	50	—	—		
15	31	26	1	2	2	—	—	—	—	31	—	31	—	1	30	—	—		
16	15	13	1	1	—	—	—	—	—	15	—	15	—	—	15	—	—		
17	10	9	—	1	—	—	—	—	—	10	—	10	—	—	10	—	—		
18	7	6	—	1	—	—	—	—	—	7	—	7	—	—	7	—	—		
19	7	6	—	—	1	—	—	—	—	7	—	7	—	—	7	—	—		
20	1	1	—	—	—	—	—	—	—	1	—	1	—	—	1	—	—		
21	2	1	—	1	—	—	—	—	—	2	—	2	—	—	2	—	—		
22	—	—	—	—	—	—	—	—	—	—	—	—	—	—	—	—	—		
23	—	—	—	—	—	—	—	—	—	—	—	—	—	—	—	—	—		
24	1	1	—	—	—	—	—	—	—	1	—	1	—	—	1	—	—		
<b>Totale . . .</b>	<b>194.925</b>	<b>160.838</b>	<b>4.074</b>	<b>3.357</b>	<b>4.281</b>	<b>93</b>	<b>306</b>	<b>119</b>	<b>17</b>	<b>173.085</b>	<b>1.402</b>	<b>171.683</b>	<b>6.817</b>	<b>99.090</b>	<b>65.776</b>	<b>14</b>	<b>21.826</b>		
<b>Numero dei componenti</b>																			
1	21.826	—	—	—	—	—	—	—	—	—	—	—	—	—	—	—	21.826		
2	71.594	68.888	1.660	106	940	—	—	—	—	71.594	814	70.780	—	15.202	55.578	—	—		
3	122.163	115.947	2.436	963	2.529	39	207	9	—	122.130	981	121.149	753	97.320	23.076	33	—		
4	148.420	138.944	3.524	2.296	3.264	48	264	64	8	148.412	1.032	147.380	7.336	111.236	28.808	8	—		
5	129.855	118.515	3.510	3.410	3.965	75	260	95	20	129.850	825	129.025	10.845	80.770	37.410	5	—		
6	95.796	85.356	2.436	4.002	3.414	108	342	138	—	95.796	642	95.154	8.022	49.710	37.422	—	—		
7	61.908	53.774	1.631	3.353	2.681	98	203	147	21	61.908	504	61.404	4.928	27.391	29.085	—	—		
8	35.672	30.568	936	2.240	1.592	80	168	72	16	35.672	320	35.352	2.416	13.848	19.088	—	—		
9	20.106	17.280	468	1.251	900	36	45	117	9	20.106	117	19.989	1.377	6.525	12.087	—	—		
10	10.690	9.070	160	730	580	30	30	70	20	10.690	80	10.610	480	2.890	7.240	—	—		
11	5.225	4.356	121	440	198	33	22	44	11	5.225	33	5.192	154	1.089	3.949	—	—		
12	2.544	1.920	144	252	192	—	—	36	—	2.544	24	2.520	48	384	2.088	—	—		
13	1.586	1.183	—	195	156	13	26	—	13	1.586	—	1.586	13	143	1.430	—	—		
14	700	560	—	98	14	—	—	14	14	700	—	700	—	—	700	—	—		
15	465	390	15	30	30	—	—	—	—	465	—	465	—	15	450	—	—		
16	240	208	16	16	—	—	—	—	—	240	—	240	—	—	240	—	—		
17	170	153	—	17	—	—	—	—	—	170	—	170	—	—	170	—	—		
18	126	108	—	18	—	—	—	—	—	126	—	126	—	—	126	—	—		
19	133	114	—	—	19	—	—	—	—	133	—	133	—	—	133	—	—		
20	20	20	—	—	—	—	—	—	—	20	—	20	—	—	20	—	—		
21	42	21	—	21	—	—	—	—	—	42	—	42	—	—	42	—	—		
22	—	—	—	—	—	—	—	—	—	—	—	—	—	—	—	—	—		
23	—	—	—	—	—	—	—	—	—	—	—	—	—	—	—	—	—		
24	24	24	—	—	—	—	—	—	—	24	—	24	—	—	24	—	—		
<b>Totale . . .</b>	<b>729.305</b>	<b>647.399</b>	<b>17.057</b>	<b>19.438</b>	<b>20.474</b>	<b>560</b>	<b>1.567</b>	<b>806</b>	<b>132</b>	<b>707.433</b>	<b>5.372</b>	<b>702.061</b>	<b>36.372</b>	<b>406.523</b>	<b>259.166</b>	<b>46</b>	<b>21.826</b>		

(\*) Vedansi avvertenze nn. 4, 5, 6, 7 e 8 a pag. 4.

TAVOLA IV.

**Famiglie naturali (\*) secondo**

Numero d'ordine	CIRCOSCRIZIONI (*)	FAMIGLIE		FAMIGLIE								
		Numero	di cui era a capo una femmina	1	2	3	4	5	6	7	8	
				5	6	7	8	9	10	11	12	
				<b>Numero delle</b>								
	<b>COMUNI</b>											
1	ALESSANDRIA.....	22.109	3.996	2.642	4.556	5.785	4.444	2.470	1.196	591	240	
2	Complesso dei Comuni fino a 9.999 abitanti.....	130.630	19.418	14.207	21.262	23.552	24.368	18.877	12.694	7.423	4.092	
3	Complesso dei Comuni da 10.000 a 49.999 abitanti.....	42.186	7.285	4.879	8.348	10.082	8.294	5.167	2.710	1.399	681	
	<b>ZONE E REGIONI AGRARIE (*)</b>											
4	I - Alte Valli Curone, Barbera e Lemmo.....	4.368	668	443	590	708	735	683	503	315	202	
	Regione di Montagna...	4.368	668	443	590	708	735	683	503	315	202	
5	II - Alta collina dell'Astigiano (del Freisa).....	10.787	1.568	1.446	1.736	1.796	1.932	1.533	1.032	601	350	
6	III - Media collina dell'Astigiano (del Barbera e Grignolino).....	21.212	3.528	2.518	3.821	4.360	4.035	2.819	1.732	966	461	
7	IV - Collina tortonese.....	4.970	594	414	653	746	944	768	616	398	219	
8	V - Colline dell'alto Monferrato e Val Barbera.....	12.846	1.996	1.209	1.855	2.251	2.454	1.909	1.347	809	516	
9	VI - Colline della Valle Erro, alta e media Val Bormida e affluenti.....	24.130	3.881	2.432	3.498	4.168	4.481	3.609	2.513	1.541	908	
10	VII - Colline delle Valli Belbo, Tiglione e destra Tanaro.....	19.439	2.678	2.021	3.085	3.350	3.623	2.924	1.916	1.188	664	
11	VIII - Colline del medio Monferrato.....	18.116	2.849	2.298	3.616	3.676	3.420	2.324	1.351	731	338	
12	IX - Colline del basso Monferrato.....	10.561	1.424	1.140	1.784	1.934	1.892	1.581	1.046	579	290	
	Regione di Collina...	122.061	18.018	13.473	20.048	22.281	22.751	17.467	11.553	6.813	3.746	
13	X - Pianura padana, casalese e alessandrina.....	17.596	3.126	2.214	3.826	4.330	3.348	1.918	1.000	505	243	
14	XI - Pianura di Marengo.....	43.015	7.486	4.674	8.214	10.543	8.769	5.350	2.873	1.430	637	
15	XII - Piano-colle delle basse Valli Tanaro, Bormida e Orba.....	7.885	1.401	919	1.488	1.557	1.473	1.101	671	350	185	
	Regione di Pianura...	68.496	12.013	7.807	13.523	16.430	13.590	8.384	4.544	2.285	1.065	
	Provincia...	194.925	30.699	21.723	34.166	39.419	37.106	26.514	16.600	9.413	5.013	
										<b>Numero dei</b>		
	<b>COMUNI</b>											
1	ALESSANDRIA.....	74.252	9.243	2.642	9.112	17.355	17.776	12.350	7.176	4.137	1.920	
2	Complesso dei Comuni fino a 9.999 abitanti.....	521.456	48.083	14.207	42.524	70.656	97.472	94.385	76.164	51.961	32.736	
3	Complesso dei Comuni da 10.000 a 49.999 abitanti.....	148.523	16.851	4.879	16.696	30.246	33.176	25.835	16.260	9.793	5.448	
	<b>ZONE E REGIONI AGRARIE (*)</b>											
4	I - Alte Valli Curone, Barbera e Lemmo.....	18.840	1.888	443	1.180	2.124	2.940	3.415	3.018	2.205	1.616	
	Regione di Montagna...	18.840	1.888	443	1.180	2.124	2.940	3.415	3.018	2.205	1.616	
5	II - Alta collina dell'Astigiano (del Freisa).....	42.573	3.501	1.446	3.472	5.388	7.723	7.665	6.192	4.207	2.800	
6	III - Media collina dell'Astigiano (del Barbera e Grignolino).....	79.313	8.511	2.518	7.642	13.080	16.140	14.095	10.392	6.762	3.688	
7	IV - Collina tortonese.....	21.906	1.601	414	1.306	2.238	3.776	3.840	3.696	2.786	1.752	
8	V - Colline dell'alto Monferrato e Val Barbera.....	53.783	5.362	1.209	3.710	6.753	9.816	9.545	8.082	5.663	4.128	
9	VI - Colline della Valle Erro, alta e media Val Bormida e affluenti.....	100.743	8.796	2.432	6.996	12.504	17.924	18.045	15.078	10.787	7.264	
10	VII - Colline delle Valli Belbo, Tiglione e destra Tanaro.....	79.163	6.714	2.021	6.170	10.050	14.492	14.620	11.496	8.316	5.312	
11	VIII - Colline del medio Monferrato.....	65.326	6.259	2.298	7.232	11.028	13.680	11.620	8.106	5.117	2.704	
12	IX - Colline del basso Monferrato.....	41.790	3.639	1.140	3.568	5.802	7.568	7.905	6.276	4.053	2.320	
	Regione di Collina...	484.607	44.383	13.473	40.096	66.843	91.124	87.335	69.313	47.691	29.968	
13	X - Pianura padana, casalese e alessandrina.....	59.484	6.649	2.214	7.652	12.990	13.392	9.565	6.000	3.535	1.944	
14	XI - Pianura di Marengo.....	152.006	17.996	4.674	16.428	31.629	35.076	26.750	17.238	10.010	5.096	
15	XII - Piano-colle delle basse Valli Tanaro, Bormida e Orba.....	29.294	3.261	919	2.976	4.671	5.892	5.505	4.026	2.450	1.480	
	Regione di Pianura...	240.784	27.906	7.807	27.056	49.290	54.360	41.820	27.264	15.995	8.520	
	Provincia...	744.231	74.177	21.723	68.332	118.257	148.424	132.570	99.600	65.891	40.104	

(\*) Vedansi avvertenze nn. 1, 2 e 9 a pagg. 3 e 4.

**il numero dei membri.**

**NATURALI COMPOSTE DI MEMBRI**

9	10	11	12	13	14	15	16	17	18	19	20	21	22	23	24	25	Numero d'ordine
18	14	16	16	17	18	19	20	21	22	23	24	25	26	27	28	29	30
109	45	22	6	3	—	—	—	—	—	—	—	—	—	—	—	—	1
2.151	1.052	492	221	119	58	30	9	10	4	8	3	1	—	—	—	2	2
334	161	70	35	11	5	2	2	3	—	2	1	—	—	—	—	—	3
87	56	24	9	6	4	1	—	1	1	—	—	—	—	—	—	—	4
87	56	24	9	6	4	1	—	1	1	—	—	—	—	—	—	—	—
176	85	45	16	13	14	8	—	3	1	—	—	—	—	—	—	—	5
246	138	58	33	15	7	3	1	3	1	—	—	—	—	—	—	—	6
111	61	22	9	2	3	2	1	—	—	—	—	—	—	—	—	—	7
273	123	53	25	12	6	1	—	—	—	3	—	—	—	—	—	—	8
507	246	128	51	23	7	5	4	1	—	3	—	—	—	—	—	—	9
340	160	79	46	21	6	10	4	2	—	—	—	—	—	—	—	—	10
199	98	36	17	6	4	1	—	—	—	—	—	1	—	—	—	—	11
156	81	44	17	8	3	1	—	1	—	2	2	—	—	—	—	—	12
2.008	992	460	214	105	50	31	10	10	2	8	2	1	—	—	—	—	1
112	48	32	10	7	3	—	—	1	1	1	1	—	—	—	—	—	13
309	124	51	27	10	1	—	1	—	—	1	1	—	—	—	—	—	14
78	38	17	2	5	—	—	—	1	—	—	—	—	—	—	—	—	15
499	210	100	39	22	4	—	1	2	1	2	2	—	—	—	—	—	1
2.584	1.258	584	262	133	58	32	11	13	4	10	4	1	—	—	—	—	2

**componenti**

981	450	242	72	39	—	—	—	—	—	—	—	—	—	—	—	—	1
19.359	10.520	5.412	2.652	1.547	742	450	144	170	72	152	60	21	—	—	—	—	2
3.006	1.610	770	420	143	70	30	32	51	—	38	20	—	—	—	—	—	3
783	560	264	108	78	56	15	—	17	18	—	—	—	—	—	—	—	4
783	560	264	108	78	56	15	—	17	18	—	—	—	—	—	—	—	—
1.584	850	495	192	169	196	120	—	51	18	—	—	—	—	—	—	—	5
2.214	1.380	583	396	195	98	45	16	51	18	—	—	—	—	—	—	—	6
999	610	242	108	26	42	30	16	—	—	—	—	—	—	—	—	—	7
2.457	1.230	583	300	156	84	15	—	—	—	57	—	—	—	—	—	—	8
4.563	2.460	1.408	612	364	98	75	64	17	—	57	—	—	—	—	—	—	9
3.060	1.600	869	552	273	84	150	64	34	—	—	—	—	—	—	—	—	10
1.791	980	396	204	78	56	15	—	—	—	—	—	21	—	—	—	—	11
1.404	810	484	204	104	42	15	—	17	—	38	40	—	—	—	—	—	12
18.072	9.920	5.060	2.568	1.385	700	465	180	170	36	152	40	21	—	—	—	—	25
1.008	480	352	120	91	42	—	—	17	18	19	20	—	—	—	—	—	13
2.781	1.240	561	324	130	14	—	16	—	—	19	20	—	—	—	—	—	14
702	380	187	24	65	—	—	—	17	—	—	—	—	—	—	—	—	15
4.491	2.100	1.100	468	286	56	—	16	34	18	38	40	—	—	—	—	—	25
23.346	12.580	6.424	3.144	1.729	812	480	176	221	72	190	80	21	—	—	—	—	50

TAVOLA V.

**Famiglie naturali (\*) secondo la**

Numero d'ordine	CIRCOSCRIZIONI (*)	IN COMPLESSO	CONDIZIONE						
			ADDETTI ALL'AGRICOLTURA					TOTALE	
			conduttori terreni propri	affittavoli	mezzadri e coloni	giornalieri ed operai di campagna	altri addetti all'agricoltura		
1	2	3	4	5	6	7	8	9	
<b>Numero delle</b>									
<b>COMUNI</b>									
1	ALESSANDRIA .....	22.109	2.323	184	113	1.020	395	4.035	
2	Complesso dei Comuni fino a 9.999 abitanti .....	130.630	66.478	2.954	6.478	7.537	2.442	85.889	
3	Complesso dei Comuni da 10.000 a 49.999 abitanti .....	42.186	6.104	642	871	2.352	883	10.852	
<b>ZONE E REGIONI AGRARIE (*)</b>									
4	I - Alte Valli Curone, Barbera e Lemmo .....	4.368	2.785	217	102	117	22	3.243	
	Regione di Montagna...	4.368	2.785	217	102	117	22	3.243	
5	II - Alta collina dell'Astigiano (del Freisa) .....	10.787	6.852	132	320	213	108	7.625	
6	III - Media collina dell'Astigiano (del Barbera e Grignolino) .....	21.212	8.413	274	432	560	213	9.892	
7	IV - Collina tortonese .....	4.970	3.025	75	301	228	76	3.705	
8	V - Colline dell'alto Monferrato e Val Barbera .....	12.846	4.260	444	1.214	761	251	6.930	
9	VI - Colline della Valle Erro, alta e media Val Bormida e affluenti .....	24.130	11.722	411	2.475	1.121	229	15.958	
10	VII - Colline delle Valli Belbo, Tigllione e destra Tanaro ...	19.439	10.734	230	955	885	197	13.001	
11	VIII - Colline del medio Monferrato .....	18.116	8.964	220	645	1.026	308	11.163	
12	IX - Colline del basso Monferrato .....	10.561	5.538	101	452	556	240	6.887	
	Regione di Collina...	122.061	59.508	1.887	6.794	5.350	1.622	75.161	
13	X - Pianura padana, casalese e alessandrina .....	17.596	2.813	457	100	2.145	464	5.979	
14	XI - Pianura di Marengo .....	43.015	6.355	939	403	2.805	1.350	11.852	
15	XII - Piano-colle delle basse Valli Tanaro, Bormida e Orba.	7.885	3.444	280	63	492	262	4.541	
	Regione di Pianura...	68.496	12.612	1.676	566	5.442	2.076	22.372	
	Provincia...	194.925	74.905	3.780	7.462	10.909	3.720	100.776	
<b>Numero dei</b>									
<b>COMUNI</b>									
1	ALESSANDRIA .....	74.252	8.983	846	464	3.021	1.828	16.042	
2	Complesso dei Comuni fino a 9.999 abitanti .....	521.456	296.624	14.133	32.867	25.353	10.379	379.356	
3	Complesso dei Comuni da 10.000 a 49.999 abitanti .....	148.523	27.773	3.036	4.382	8.446	3.867	47.504	
<b>ZONE E REGIONI AGRARIE (*)</b>									
4	I - Alte Valli Curone, Barbera e Lemmo .....	18.840	12.612	1.195	545	375	100	14.827	
	Regione di Montagna...	18.840	12.612	1.195	545	375	100	14.827	
5	II - Alta collina dell'Astigiano (del Freisa) .....	42.573	30.387	668	1.533	596	376	33.560	
6	III - Media collina dell'Astigiano (del Barbera e Grignolino) .....	79.313	37.902	1.278	2.102	1.835	789	43.906	
7	IV - Collina tortonese .....	21.906	14.456	411	1.573	861	318	17.619	
8	V - Colline dell'alto Monferrato e Val Barbera .....	53.788	19.970	2.303	6.768	2.776	1.115	32.932	
9	VI - Colline della Valle Erro, alta e media Val Bormida e affluenti .....	100.748	55.356	1.891	12.466	3.659	957	74.329	
10	VII - Colline delle Valli Belbo, Tigllione e destra Tanaro ...	79.163	49.377	1.053	4.562	2.933	754	58.679	
11	VIII - Colline del medio Monferrato .....	65.326	36.424	935	3.072	3.228	1.261	44.920	
12	IX - Colline del basso Monferrato .....	41.790	24.212	419	2.324	1.884	940	29.779	
	Regione di Collina...	484.607	268.084	8.958	34.400	17.772	6.510	335.724	
13	X - Pianura padana, casalese e alessandrina .....	59.484	11.992	2.161	493	7.089	1.962	23.697	
14	XI - Pianura di Marengo .....	152.006	26.325	4.445	1.930	10.908	6.296	49.904	
15	XII - Piano-colle delle basse Valli Tanaro, Bormida e Orba.	29.294	14.367	1.256	345	1.576	1.206	18.750	
	Regione di Pianura...	240.784	52.684	7.862	2.768	19.573	9.464	92.351	
	Provincia...	744.231	333.380	18.015	37.713	37.720	16.074	442.902	

(\*) Vedansi avvertenze nn. 1, 2, 9 e 10 a pagg. 3 e .  
 (1) Esclusi gli Ufficiali ed i militari di leva.

condizione sociale del capo famiglia (\*).

SOCIALE DEL CAPO FAMIGLIA											Numero d'ordine
INDUSTRIALI	COM- MERCANTI	ARTIGIANI	OPERAI	PERSONALE DI SERVIZIO E DI FATICA	FORZE ARMATE (1)	UFFICIALI	IMPIEGATI	CULTO PROFESSIONI ED ARTI LIBERALI	PROPRIETARI E BENESTANTI	CONDIZIONI NON PROFESSIONALI	
10	11	12	13	14	15	16	17	18	19	20	
<b>famiglie</b>											
814	1.816	664	7.139	908	336	254	2.351	722	222	2.848	1
3.598	6.827	5.272	10.866	1.452	314	17	1.970	2.382	2.183	9.860	2
1.842	3.711	2.132	12.257	1.479	395		2.832	1.177	863	4.411	3
77	175	166	283	32	10	—	36	100	36	210	4
77	175	166	283	32	10	—	36	100	36	210	
231	506	503	434	133	12	—	119	214	251	759	5
754	1.635	912	3.482	570	124	72	956	539	364	1.912	6
87	180	233	216	36	11	2	60	100	33	307	7
440	704	524	2.375	190	42	2	326	227	150	936	8
577	1.175	988	1.836	368	69	20	481	518	290	1.850	9
599	1.252	711	1.195	221	54	4	354	330	355	1.363	10
612	1.050	906	1.750	218	33	3	315	293	377	1.396	11
261	455	378	1.333	112	10	—	132	204	217	567	12
3.561	6.957	5.155	12.626	1.848	355	103	2.743	2.425	2.037	9.090	
855	1.537	872	4.070	538	119	76	782	425	522	1.821	13
1.507	3.260	1.551	12.314	1.319	528	325	3.478	1.187	546	5.148	14
254	425	324	969	102	33	2	114	144	127	850	15
2.616	5.222	2.747	17.353	1.959	680	403	4.374	1.756	1.195	7.819	
6.254	12.354	8.068	30.262	3.839	1.045	506	7.153	4.281	3.268	17.119	
<b>componenti</b>											
3.083	6.433	2.115	24.596	2.921	1.165	716	7.637	2.138	598	6.808	1
15.139	27.256	18.036	40.534	4.865	1.082	59	6.827	5.592	5.028	17.082	2
7.003	13.374	6.916	42.825	4.493	1.494	715	9.385	3.310	2.295	9.209	3
371	839	705	1.178	99	43	—	142	188	76	372	4
371	839	705	1.178	99	43	—	142	188	76	372	
962	1.977	1.654	1.457	392	38	—	373	429	536	1.195	5
3.006	6.042	2.952	11.895	1.745	459	244	3.118	1.432	858	3.656	6
400	815	934	886	132	34	5	231	231	73	546	7
1.899	2.923	1.969	9.219	668	144	6	1.171	597	388	1.872	8
2.481	4.621	3.551	6.974	1.245	256	56	1.673	1.258	755	3.549	9
2.575	4.957	2.474	4.316	693	194	11	1.252	776	869	2.367	10
2.301	4.002	2.928	5.640	708	117	10	1.021	734	834	2.111	11
1.085	1.826	1.353	5.083	359	37	—	465	445	438	920	12
14.709	27.163	17.815	45.470	5.942	1.279	332	9.304	5.902	4.751	16.216	
3.180	5.459	2.767	14.017	1.589	437	212	2.499	1.130	1.361	3.156	13
5.929	11.392	5.199	43.754	4.281	1.874	934	11.522	3.449	1.450	11.818	14
1.056	1.710	1.181	3.536	368	108	12	382	371	283	1.537	15
10.145	19.061	9.147	61.307	6.238	2.419	1.158	14.403	4.950	3.094	16.511	
25.225	47.063	27.667	107.955	12.279	3.741	1.490	23.849	11.040	7.921	33.099	

TAVOLA VI.

**Famiglie naturali (\*) secondo il numero dei membri**

**PRO**

Numero d'ordine	CONDIZIONE SOCIALE DEL CAPO FAMIGLIA	IN COMPLESSO	FAMIGLIE NATURALI							
			1	2	3	4	5	6	7	8
1	2	3	4	5	6	7	8	9	10	11
			<b>Numero delle</b>							
1	ADDETTI ALL'AGRICOLTURA .....	100.778	5.850	14.738	17.318	19.638	16.640	11.747	7.126	4.015
	Conducenti terreni propri .....	74.905	3.520	10.878	12.376	14.608	12.797	9.045	5.460	3.046
	Fittavoli .....	3.780	92	356	660	835	635	505	313	191
	Mezzadri e coloni .....	7.462	127	642	1.162	1.424	1.310	1.051	752	449
	Giornalieri ed operai di campagna .....	10.909	1.441	2.362	2.397	1.949	1.297	743	374	190
	Altri addetti all'agricoltura .....	3.720	170	500	723	822	601	403	227	139
2	INDUSTRIALI .....	6.254	285	917	1.471	1.458	1.006	580	318	187
3	COMMERCianti .....	12.354	751	2.082	3.073	2.801	1.771	987	409	216
4	ARTIGIANI .....	8.068	979	1.673	1.913	1.604	978	478	256	110
5	OPERAI .....	30.262	1.691	5.902	8.794	6.881	3.805	1.799	782	367
6	PERSONALE DI SERVIZIO E DI FATICA .....	3.839	603	809	960	741	378	201	89	34
7	FORZE ARMATE (esclusi gli Ufficiali ed i militari di leva) .....	1.045	33	190	336	269	129	49	20	8
8	UFFICIALI .....	506	135	82	106	95	54	24	4	3
9	IMPIEGATI .....	7.153	575	1.526	2.115	1.632	801	313	119	37
10	CULTO, PROFESSIONI ED ARTI LIBERALI .....	4.281	1.302	1.071	834	617	242	127	63	17
11	PROPRIETARI E BENESTANTI .....	3.268	1.072	1.046	497	320	163	79	55	21
12	CONDIZIONI NON PROFESSIONALI .....	17.119	8.952	4.130	2.002	1.050	548	266	87	48
	<b>Totale...</b>	<b>194.925</b>	<b>21.728</b>	<b>34.166</b>	<b>39.419</b>	<b>37.106</b>	<b>26.514</b>	<b>16.600</b>	<b>9.413</b>	<b>5.013</b>
	<i>di cui era a capo una femmina...</i>	<i>30.699</i>	<i>12.198</i>	<i>7.131</i>	<i>4.841</i>	<i>2.939</i>	<i>1.781</i>	<i>927</i>	<i>457</i>	<i>240</i>
			<b>Numero dei</b>							
1	ADDETTI ALL'AGRICOLTURA .....	442.902	5.350	29.476	51.954	78.552	83.200	70.482	49.882	32.120
	Conducenti terreni propri .....	333.380	3.520	21.756	37.128	58.432	63.985	54.270	38.220	24.368
	Fittavoli .....	18.015	92	712	1.980	3.340	3.175	3.030	2.191	1.528
	Mezzadri e coloni .....	37.713	127	1.284	3.486	5.696	6.550	6.306	5.264	3.592
	Giornalieri ed operai di campagna .....	37.720	1.441	4.724	7.191	7.796	6.485	4.458	2.618	1.520
	Altri addetti all'agricoltura .....	16.074	170	1.000	2.169	3.288	3.005	2.418	1.589	1.112
2	INDUSTRIALI .....	25.225	285	1.834	4.413	5.832	5.025	3.180	2.191	1.096
3	COMMERCianti .....	47.063	751	4.164	9.219	11.204	8.855	5.922	3.493	1.728
4	ARTIGIANI .....	27.667	979	3.346	5.739	6.416	4.890	2.868	1.792	880
5	OPERAI .....	107.955	1.691	11.804	26.382	27.524	19.025	10.794	5.474	2.936
6	PERSONALE DI SERVIZIO E DI FATICA .....	12.279	603	1.618	2.880	2.964	1.890	1.206	623	272
7	FORZE ARMATE (esclusi gli Ufficiali ed i militari di leva) .....	3.741	33	380	1.008	1.076	645	294	140	64
8	UFFICIALI .....	1.490	135	164	318	380	270	144	28	24
9	IMPIEGATI .....	23.849	575	3.052	6.345	6.528	4.005	1.878	833	296
10	CULTO, PROFESSIONI ED ARTI LIBERALI .....	11.040	1.302	2.142	2.502	2.468	1.210	762	441	136
11	PROPRIETARI E BENESTANTI .....	7.921	1.072	2.092	1.491	1.280	815	474	385	168
12	CONDIZIONI NON PROFESSIONALI .....	33.099	8.952	8.260	6.006	4.200	2.740	1.596	609	384
	<b>Totale...</b>	<b>744.231</b>	<b>21.728</b>	<b>68.332</b>	<b>118.257</b>	<b>148.424</b>	<b>132.570</b>	<b>99.600</b>	<b>65.891</b>	<b>40.104</b>
	<i>di cui era a capo una femmina...</i>	<i>74.177</i>	<i>12.198</i>	<i>14.262</i>	<i>14.523</i>	<i>11.756</i>	<i>8.905</i>	<i>5.562</i>	<i>3.199</i>	<i>1.920</i>

(\*) Vedansi avvertenze nn. 9 e 10 a pag. 4.

**e la condizione sociale del capo famiglia (\*).**

VINZIA

COMPOSTE DI MEMBRI																Numero d'ordine	
9	10	11	12	13	14	15	16	17	18	19	20	21	22	23	24		25
12	13	14	15	16	17	18	19	20	21	22	23	24	25	26	27		28
<b>famiglie</b>																	
2.160	1.074	493	216	124	53	32	11	11	4	10	4	1	—	—	—	2	1
1.635	810	361	163	96	43	32	9	9	3	8	4	1	—	—	—	1	—
80	54	35	10	8	4	—	—	1	—	—	—	—	—	—	—	1	—
283	129	72	36	17	4	—	2	—	—	2	—	—	—	—	—	—	—
95	43	15	2	1	—	—	—	—	—	—	—	—	—	—	—	—	—
76	38	10	5	2	2	—	—	1	1	—	—	—	—	—	—	—	—
68	34	10	14	2	1	—	—	—	—	—	—	—	—	—	—	—	2
87	43	24	16	1	2	—	—	1	—	—	—	—	—	—	—	—	3
40	22	8	4	1	2	—	—	—	—	—	—	—	—	—	—	—	4
146	52	32	8	2	—	—	—	1	—	—	—	—	—	—	—	—	5
17	7	—	—	—	—	—	—	—	—	—	—	—	—	—	—	—	6
0	2	—	—	—	—	—	—	—	—	—	—	—	—	—	—	—	7
3	—	—	—	—	—	—	—	—	—	—	—	—	—	—	—	—	8
20	9	5	1	—	—	—	—	—	—	—	—	—	—	—	—	—	9
5	2	—	1	—	—	—	—	—	—	—	—	—	—	—	—	—	10
10	3	1	—	1	—	—	—	—	—	—	—	—	—	—	—	—	11
20	10	2	2	2	—	—	—	—	—	—	—	—	—	—	—	—	12
<b>2.594</b>	<b>1.258</b>	<b>584</b>	<b>262</b>	<b>133</b>	<b>58</b>	<b>32</b>	<b>11</b>	<b>13</b>	<b>4</b>	<b>10</b>	<b>4</b>	<b>1</b>	—	—	—	<b>2</b>	—
100	40	19	13	6	4	—	1	—	1	1	—	—	—	—	—	—	—
<b>componenti</b>																	
19.521	10.740	5.423	2.592	1.612	742	480	176	187	72	190	80	21	—	—	—	50	1
14.715	8.100	3.971	1.956	1.248	602	480	144	153	54	152	80	21	—	—	—	25	—
720	540	385	120	104	56	—	—	17	—	—	—	—	—	—	—	25	—
2.547	1.290	792	432	221	56	—	32	—	—	38	—	—	—	—	—	—	—
855	430	165	24	13	—	—	—	—	—	—	—	—	—	—	—	—	—
684	380	110	60	26	28	—	—	17	18	—	—	—	—	—	—	—	—
612	340	209	168	26	14	—	—	—	—	—	—	—	—	—	—	—	2
783	430	264	192	13	28	—	—	17	—	—	—	—	—	—	—	—	3
380	220	88	48	13	28	—	—	—	—	—	—	—	—	—	—	—	4
1.314	520	352	96	26	—	—	—	17	—	—	—	—	—	—	—	—	5
153	70	—	—	—	—	—	—	—	—	—	—	—	—	—	—	—	6
81	20	—	—	—	—	—	—	—	—	—	—	—	—	—	—	—	7
27	—	—	—	—	—	—	—	—	—	—	—	—	—	—	—	—	8
180	90	55	12	—	—	—	—	—	—	—	—	—	—	—	—	—	9
45	20	—	12	—	—	—	—	—	—	—	—	—	—	—	—	—	10
90	30	11	—	18	—	—	—	—	—	—	—	—	—	—	—	—	11
180	100	22	24	26	—	—	—	—	—	—	—	—	—	—	—	—	12
<b>23.346</b>	<b>12.580</b>	<b>6.424</b>	<b>3.144</b>	<b>1.729</b>	<b>812</b>	<b>480</b>	<b>176</b>	<b>221</b>	<b>72</b>	<b>190</b>	<b>80</b>	<b>21</b>	—	—	—	<b>50</b>	—
900	400	209	156	78	56	—	16	—	18	19	—	—	—	—	—	—	—

TAVOLA VII.

Convivenze (\*) secondo la specie.

Numero d'ordine	SPECIE DELLE CONVIVENZE E QUALITÀ DEI COMPONENTI	PROVINCIA						CAPOLUOGO DI PROVINCIA					
		N. convivenze	componenti			N. convivenze	ALESSANDRIA			N. convivenze	ACQUI		
			MF	M	F		componenti				componenti		
							MF	M	F		MF	M	F
1	2	3	4	5	6	7	8	9	10	11	12	13	14
1	ALBERGHI, LOCANDE, PENSIONI, AFFITTALETTI . . . . .	166	917	710	207	26	325	253	72	22	133	88	45
	A) personale direttivo e di servizio . . . . .		156	96	60		73	47	26		9	6	3
	B) ospiti . . . . .		761	614	147		252	206	46		124	82	42
2	ISTITUTI DI CURA NON MILITARI (ospedali, case di cura, manicomi) . . . . .	41	2.654	1.199	1.455	6	1.447	702	745	1	102	42	60
	A) personale direttivo e di servizio . . . . .		364	40	324		85	7	78		25	4	21
	B) malati . . . . .		2.290	1.159	1.131		1.362	695	667		77	38	39
3	ISTITUTI DI CURA MILITARI (ospedali, case di cura, manicomi)	3	322	306	16	2	319	303	16	1	3	3	—
	A) personale direttivo e di servizio . . . . .		26	10	16		26	10	16		—	—	—
	B) malati . . . . .		296	296	—		293	293	—		3	3	—
4	ISTITUTI DI EDUCAZIONE NON RETTI DA RELIGIOSI (collegi, convitti, orfanotrofi, case di correzione) . . . . .	20	562	458	104	—	—	—	—	2	108	66	42
	A) personale direttivo e di servizio . . . . .		66	20	46		—	—	—		5	4	1
	B) alunni . . . . .		496	438	58		—	—	—		103	62	41
5	ISTITUTI DI EDUCAZIONE RETTI DA RELIGIOSI (collegi, convitti, seminari, orfanotrofi, case di correzione) . . . . .	233	5.336	2.736	2.600	19	852	423	429	3	282	157	75
	A) personale direttivo e di servizio . . . . .		1.648	439	1.209		188	47	141		52	13	39
	B) alunni . . . . .		3.688	2.297	1.391		664	376	288		180	144	36
6	COMUNITÀ RELIGIOSE (esclusi i seminari) . . . . .	68	917	142	775	5	138	23	115	6	32	13	19
	A) personale direttivo e di servizio . . . . .		146	42	104		14	12	2		14	5	9
	B) conviventi . . . . .		771	100	671		124	11	113		18	8	10
7	ISTITUTI DI ASSISTENZA (ospizi, ricoveri di mendicizia, brefotrofi, dormitori gratuiti, asili per i senza tetto, sale per emigranti) . . . . .	56	3.035	1.171	1.864	6	786	126	660	2	27	17	10
	A) personale direttivo e di servizio . . . . .		475	131	344		117	10	107		3	—	3
	B) ricoverati . . . . .		2.560	1.040	1.520		669	116	553		24	17	7
8	CASERME, POSTI DI GUARDIA, BARACCAMENTI MILITARI, REGIE NAVI. . . . .	129	11.765	11.764	1	21	4.286	4.286	—	3	866	866	—
	A) personale direttivo e di servizio . . . . .		499	498	1		196	196	—		46	46	—
	B) militari . . . . .		11.266	11.266	—		4.090	4.090	—		820	820	—
9	NAVI MERCANTILI E BARCHE . . . . .	—	—	—	—	—	—	—	—	—	—	—	—
	A) personale di bordo . . . . .		—	—	—		—	—	—		—	—	—
	B) passeggeri . . . . .		—	—	—		—	—	—		—	—	—
10	STABILIMENTI CARCERARI NON MILITARI (carceri giudiziarie, case di arresto, case di reclusione, ergastoli, stabilimenti di pena speciale) . . . . .	14	720	700	20	2	467	462	5	1	24	22	2
	A) personale direttivo e di sorveglianza . . . . .		22	22	—		20	20	—		—	—	—
	B) detenuti . . . . .		698	678	20		447	442	5		24	22	2
11	STABILIMENTI CARCERARI MILITARI (carceri, reclusori, stabilimenti di pena) . . . . .	1	28	28	—	—	—	—	—	—	—	—	—
	A) personale direttivo e di sorveglianza . . . . .		12	12	—		—	—	—		—	—	—
	B) detenuti . . . . .		16	16	—		—	—	—		—	—	—
12	ALTRE SPECIE DI CONVIVENZE (*) (camerate, baracche di operai o di giornalieri di campagna, caserme di pompieri, ecc.) . . . . .	53	507	196	311	24	179	110	69	4	41	28	13
	A) personale direttivo e di servizio . . . . .		82	33	49		32	17	15		7	1	6
	B) conviventi . . . . .		425	163	262		147	93	54		34	27	7
	<b>IN COMPLESSO. . . . .</b>	<b>784</b>	<b>26.763</b>	<b>19.410</b>	<b>7.353</b>	<b>111</b>	<b>8.799</b>	<b>6.688</b>	<b>2.111</b>	<b>45</b>	<b>1.568</b>	<b>1.302</b>	<b>266</b>
	<b>A) personale direttivo e di servizio . . . . .</b>		<b>3.496</b>	<b>1.343</b>	<b>2.153</b>		<b>751</b>	<b>366</b>	<b>385</b>		<b>161</b>	<b>79</b>	<b>82</b>
	<b>B) conviventi . . . . .</b>		<b>23.267</b>	<b>18.067</b>	<b>5.200</b>		<b>8.048</b>	<b>6.322</b>	<b>1.726</b>		<b>1.407</b>	<b>1.223</b>	<b>184</b>

(\*) Vedansi avvertenze n. 11 e 12 a pag. 5.



**Sesso e qualità dei componenti.**

**E COMUNI CAPILUOGHI DI EX CIRCONDARI**

E COMUNI CAPILUOGHI DI EX CIRCONDARI																COMPLESSO DEI RIMANENTI COMUNI				Numero d'ordine
ASTI				CASALE MONFERRATO				NOVI LIGURE				TORTONA				N. convivenze	componenti			
N. convivenze	componenti			N. convivenze	componenti			N. convivenze	componenti			N. convivenze	componenti				MF	M	F	
	MF	M	F		MF	M	F		MF	M	F		MF	M	F					
15	16	17	18	19	20	21	22	23	24	25	26	27	28	29	30	31	32	33	34	35
12	58	47	11	22	117	98	19	4	33	26	7	8	42	30	12	72	209	168	41	1
	8	4	4		22	16	6		5	4	1		17	8	9		22	11	11	
	50	43	7		95	82	13		28	22	6		25	22	3		187	157	30	
4	232	105	127	1	147	69	78	1	113	50	63	1	154	77	77	27	459	154	305	2
	54	8	46		38	7	31		11	—	11		20	3	17		131	11	120	
	178	97	81		109	62	47		102	50	52		134	74	60		328	143	185	
—	—	—	—	—	—	—	—	—	—	—	—	—	—	—	—	—	—	—	—	3
2	88	85	3	1	47	47	—	—	—	—	—	—	—	—	—	15	319	260	59	4
	10	7	3		9	9	—		—	—	—		—	—	—		42	—	42	
	78	78	—		38	38	—		—	—	—		—	—	—		277	260	17	
16	884	501	388	11	473	232	241	4	187	112	75	9	708	533	175	171	2.000	778	1.222	5
	170	50	120		145	47	98		41	24	17		181	125	56		871	133	738	
	714	451	263		328	185	143		146	88	58		527	408	119		1.129	645	484	
5	39	11	28	1	10	—	10	1	3	3	—	5	290	21	269	45	405	71	334	6
	5	2	3		1	—	1		1	1	—		19	2	17		92	20	72	
	34	9	25		9	—	9		2	2	—		271	19	252		313	51	262	
6	275	58	217	8	977	411	566	1	5	5	—	1	294	294	—	32	671	260	411	7
	55	—	55		84	9	75		1	1	—		110	110	—		105	1	104	
	220	58	162		893	402	491		4	4	—		184	184	—		566	259	307	
6	2.000	2.000	—	9	2.101	2.101	—	5	857	857	—	5	1.294	1.294	—	80	361	360	1	8
	56	56	—		94	94	—		38	38	—		31	31	—		38	37	1	
	1.944	1.944	—		2.007	2.007	—		819	819	—		1.263	1.263	—		323	323	—	
—	—	—	—	—	—	—	—	—	—	—	—	—	—	—	—	—	—	—	—	9
1	70	64	6	1	91	85	6	1	26	26	—	1	27	26	1	7	15	15	—	10
	1	1	—		1	1	—		—	—	—		—	—	—		—	—	—	
	69	63	6		90	84	6		26	26	—		27	26	1		15	15	—	
—	—	—	—	1	28	28	—	—	—	—	—	—	—	—	—	—	—	—	—	11
	—	—	—		12	12	—		—	—	—		—	—	—		—	—	—	
	—	—	—		16	16	—		—	—	—		—	—	—		—	—	—	
2	19	1	18	6	37	8	29	2	28	17	11	1	9	—	9	14	194	32	162	12
	7	1	6		11	3	8		7	3	4		4	—	4		14	8	6	
	12	—	12		26	5	21		21	14	7		5	—	5		180	24	156	
54	3.665	2.872	793	61	4.028	3.079	949	19	1.252	1.096	156	31	2.818	2.275	543	463	4.633	2.098	2.535	
	366	129	227		417	198	219		104	71	33		382	279	103		1.315	221	1.094	
	3.299	2.743	556		3.611	2.881	730		1.148	1.025	123		2.436	1.996	440		3.318	1.877	1.441	

TAVOLA VIII.

Popolazione presente secondo l'età (\*), l'anno di nascita, il sesso e lo stato civile.

PROVINCIA

Età in anni compiuti (*)	ANNO E DATA DI NASCITA	IN COMPLESSO						STATO CIVILE															
					Celibi e nubili			Coniugati			Vedovi			Separati legalmente			Divorziati			Ignoto			
		M	F	T	M	F	T	M	F	T	M	F	T	M	F	T	M	F	T	M	F	T	
1	2	3	4	5	6	7	8	9	10	11	12	13	14	15	16	17	18	19	20	21	22	23	
0	1931 dal 1° Genn. al 20 Aprile	3.746	1.936	1.810	3.746	1.936	1.810	—	—	—	—	—	—	—	—	—	—	—	—	—	—	—	—
	1930 dopo il 20 Aprile .....	8.311	4.172	4.139	8.311	4.172	4.139	—	—	—	—	—	—	—	—	—	—	—	—	—	—	—	—
	TOTALE...	12.057	6.108	5.949	12.057	6.108	5.949	—	—	—	—	—	—	—	—	—	—	—	—	—	—	—	—
1	1930 dal 1° Genn. al 20 Aprile	3.908	1.940	1.968	3.908	1.940	1.968	—	—	—	—	—	—	—	—	—	—	—	—	—	—	—	—
	1929 dopo il 20 Aprile .....	7.959	3.962	3.997	7.959	3.962	3.997	—	—	—	—	—	—	—	—	—	—	—	—	—	—	—	—
	TOTALE...	11.867	5.902	5.965	11.867	5.902	5.965	—	—	—	—	—	—	—	—	—	—	—	—	—	—	—	—
2	1929 dal 1° Genn. al 20 Aprile	3.727	1.868	1.859	3.727	1.868	1.859	—	—	—	—	—	—	—	—	—	—	—	—	—	—	—	—
	1928 dopo il 20 Aprile .....	7.531	3.756	3.775	7.531	3.756	3.775	—	—	—	—	—	—	—	—	—	—	—	—	—	—	—	—
	TOTALE...	11.258	5.624	5.634	11.258	5.624	5.634	—	—	—	—	—	—	—	—	—	—	—	—	—	—	—	—
3	1928 dal 1° Genn. al 20 Aprile	3.864	1.909	1.955	3.864	1.909	1.955	—	—	—	—	—	—	—	—	—	—	—	—	—	—	—	—
	1927 dopo il 20 Aprile .....	7.947	4.035	3.912	7.947	4.035	3.912	—	—	—	—	—	—	—	—	—	—	—	—	—	—	—	—
	TOTALE...	11.811	5.944	5.867	11.811	5.944	5.867	—	—	—	—	—	—	—	—	—	—	—	—	—	—	—	—
4	1927 dal 1° Genn. al 20 Aprile	3.861	1.942	1.919	3.861	1.942	1.919	—	—	—	—	—	—	—	—	—	—	—	—	—	—	—	—
	1926 dopo il 20 Aprile .....	7.752	3.895	3.857	7.752	3.895	3.857	—	—	—	—	—	—	—	—	—	—	—	—	—	—	—	—
	TOTALE...	11.613	5.837	5.776	11.613	5.837	5.776	—	—	—	—	—	—	—	—	—	—	—	—	—	—	—	—
	fino a 4 anni...	58.606	29.415	29.191	58.606	29.415	29.191	—	—	—	—	—	—	—	—	—	—	—	—	—	—	—	—
5	1926 dal 1° Genn. al 20 Aprile	3.845	1.959	1.886	3.845	1.959	1.886	—	—	—	—	—	—	—	—	—	—	—	—	—	—	—	—
	1925 dopo il 20 Aprile .....	8.278	4.302	3.976	8.278	4.302	3.976	—	—	—	—	—	—	—	—	—	—	—	—	—	—	—	—
	TOTALE...	12.123	6.261	5.862	12.123	6.261	5.862	—	—	—	—	—	—	—	—	—	—	—	—	—	—	—	—
6	1925 dal 1° Genn. al 20 Aprile	4.195	2.182	2.013	4.195	2.182	2.013	—	—	—	—	—	—	—	—	—	—	—	—	—	—	—	—
	1924 dopo il 20 Aprile .....	7.852	3.889	3.963	7.852	3.889	3.963	—	—	—	—	—	—	—	—	—	—	—	—	—	—	—	—
	TOTALE...	12.047	6.071	5.976	12.047	6.071	5.976	—	—	—	—	—	—	—	—	—	—	—	—	—	—	—	—
7	1924 dal 1° Genn. al 20 Aprile	4.040	2.108	1.932	4.040	2.108	1.932	—	—	—	—	—	—	—	—	—	—	—	—	—	—	—	—
	1923 dopo il 20 Aprile .....	8.325	4.232	4.093	8.325	4.232	4.093	—	—	—	—	—	—	—	—	—	—	—	—	—	—	—	—
	TOTALE...	12.365	6.340	6.025	12.365	6.340	6.025	—	—	—	—	—	—	—	—	—	—	—	—	—	—	—	—
8	1923 dal 1° Genn. al 20 Aprile	4.334	2.288	2.046	4.334	2.288	2.046	—	—	—	—	—	—	—	—	—	—	—	—	—	—	—	—
	1922 dopo il 20 Aprile .....	8.797	4.347	4.450	8.797	4.347	4.450	—	—	—	—	—	—	—	—	—	—	—	—	—	—	—	—
	TOTALE...	13.131	6.635	6.496	13.131	6.635	6.496	—	—	—	—	—	—	—	—	—	—	—	—	—	—	—	—
9	1922 dal 1° Genn. al 20 Aprile	4.699	2.355	2.344	4.699	2.355	2.344	—	—	—	—	—	—	—	—	—	—	—	—	—	—	—	—
	1921 dopo il 20 Aprile .....	8.899	4.480	4.419	8.899	4.480	4.419	—	—	—	—	—	—	—	—	—	—	—	—	—	—	—	—
	TOTALE...	13.598	6.835	6.763	13.598	6.835	6.763	—	—	—	—	—	—	—	—	—	—	—	—	—	—	—	—
	da 5 a 9 anni...	63.264	32.142	31.122	63.264	32.142	31.122	—	—	—	—	—	—	—	—	—	—	—	—	—	—	—	—
10	1921 dal 1° Genn. al 20 Aprile	4.397	2.218	2.179	4.397	2.218	2.179	—	—	—	—	—	—	—	—	—	—	—	—	—	—	—	—
	1920 dopo il 20 Aprile .....	8.855	4.524	4.331	8.855	4.524	4.331	—	—	—	—	—	—	—	—	—	—	—	—	—	—	—	—
	TOTALE...	13.252	6.742	6.510	13.252	6.742	6.510	—	—	—	—	—	—	—	—	—	—	—	—	—	—	—	—
11	1920 dal 1° Genn. al 20 Aprile	4.613	2.327	2.286	4.613	2.327	2.286	—	—	—	—	—	—	—	—	—	—	—	—	—	—	—	—
	1919 dopo il 20 Aprile .....	6.243	3.184	3.059	6.243	3.184	3.059	—	—	—	—	—	—	—	—	—	—	—	—	—	—	—	—
	TOTALE...	10.856	5.511	5.345	10.856	5.511	5.345	—	—	—	—	—	—	—	—	—	—	—	—	—	—	—	—
12	1919 dal 1° Genn. al 20 Aprile	2.287	1.139	1.148	2.287	1.139	1.148	—	—	—	—	—	—	—	—	—	—	—	—	—	—	—	—
	1918 dopo il 20 Aprile .....	4.721	2.426	2.295	4.721	2.426	2.295	—	—	—	—	—	—	—	—	—	—	—	—	—	—	—	—
	TOTALE...	7.008	3.565	3.443	7.008	3.565	3.443	—	—	—	—	—	—	—	—	—	—	—	—	—	—	—	—
13	1918 dal 1° Genn. al 20 Aprile	2.481	1.217	1.264	2.481	1.217	1.264	—	—	—	—	—	—	—	—	—	—	—	—	—	—	—	—
	1917 dopo il 20 Aprile .....	5.106	2.572	2.534	5.106	2.572	2.534	—	—	—	—	—	—	—	—	—	—	—	—	—	—	—	—
	TOTALE...	7.587	3.789	3.798	7.587	3.789	3.798	—	—	—	—	—	—	—	—	—	—	—	—	—	—	—	—
14	1917 dal 1° Genn. al 20 Aprile	2.625	1.331	1.294	2.625	1.331	1.294	—	—	—	—	—	—	—	—	—	—	—	—	—	—	—	—
	1916 dopo il 20 Aprile .....	6.378	3.301	3.077	6.378	3.301	3.077	—	—	—	—	—	—	—	—	—	—	—	—	—	—	—	—
	TOTALE...	9.003	4.632	4.371	9.003	4.632	4.371	—	—	—	—	—	—	—	—	—	—	—	—	—	—	—	—
	da 10 a 14 anni...	47.706	24.239	23.467	47.706	24.239	23.467	—	—	—	—	—	—	—	—	—	—	—	—	—	—	—	—
	fino a 14 anni...	169.576	85.796	83.780	169.576	85.796	83.780	—	—	—	—	—	—	—	—	—	—	—	—	—	—	—	—

(\*) Vedasi avvertenza n. 13 a pag. 5.

Segue TAVOLA VIII.

Popolazione presente secondo l'età (\*), l'anno di nascita, il sesso e lo stato civile.

PROVINCIA

1	2	IN COMPLESSO			STATO CIVILE																	
					Celibi e nubili			Coniugati			Vedovi			Separati legalmente			Divorziati			Ignoto		
		M	F	T	M	F	T	M	F	T	M	F	T	M	F	T	M	F	T	M	F	T
3	4	5	6	7	8	9	10	11	12	13	14	15	16	17	18	19	20	21	22	23		
15	1916 dal 1° Genn. al 20 Aprile	3.696	1.869	1.827	3.695	1.869	1.826	1	—	1	—	—	—	—	—	—	—	—	—	—	—	—
	1915 dopo il 20 Aprile .....	9.144	4.626	4.518	9.139	4.625	4.514	5	1	4	—	—	—	—	—	—	—	—	—	—	—	—
	TOTALE...	12.840	6.495	6.345	12.834	6.494	6.340	6	1	5	—	—	—	—	—	—	—	—	—	—	—	—
16	1915 dal 1° Genn. al 20 Aprile	4.648	2.330	2.318	4.643	2.330	2.313	5	—	5	—	—	—	—	—	—	—	—	—	—	—	—
	1914 dopo il 20 Aprile .....	9.596	4.949	4.647	9.566	4.948	4.618	30	1	29	—	—	—	—	—	—	—	—	—	—	—	—
	TOTALE...	14.244	7.279	6.965	14.209	7.278	6.931	35	1	34	—	—	—	—	—	—	—	—	—	—	—	—
17	1914 dal 1° Genn. al 20 Aprile	4.713	2.442	2.271	4.684	2.440	2.244	29	2	27	—	—	—	—	—	—	—	—	—	—	—	—
	1913 dopo il 20 Aprile .....	9.954	5.074	4.880	9.866	5.072	4.794	87	2	85	1	—	1	—	—	—	—	—	—	—	—	—
	TOTALE...	14.667	7.516	7.151	14.550	7.512	7.038	116	4	112	1	—	1	—	—	—	—	—	—	—	—	—
18	1913 dal 1° Genn. al 20 Aprile	4.778	2.434	2.344	4.720	2.431	2.289	56	2	54	1	1	—	1	—	1	—	—	—	—	—	—
	1912 dopo il 20 Aprile .....	9.929	5.052	4.877	9.680	5.042	4.638	248	9	239	—	—	—	—	—	—	—	—	—	—	1	1
	TOTALE...	14.707	7.486	7.221	14.400	7.473	6.927	304	11	293	1	1	—	1	—	1	—	—	—	—	1	1
19	1912 dal 1° Genn. al 20 Aprile	4.850	2.469	2.381	4.695	2.463	2.232	155	6	149	—	—	—	—	—	—	—	—	—	—	—	—
	1911 dopo il 20 Aprile .....	9.619	4.977	4.642	9.135	4.957	4.178	480	20	460	3	—	3	1	—	1	—	—	—	—	—	—
	TOTALE...	14.469	7.446	7.023	13.830	7.420	6.410	635	26	609	3	—	3	1	—	1	—	—	—	—	—	—
	da 15 a 19 anni ...	70.927	36.222	34.705	69.823	36.177	33.646	1.096	43	1.053	5	1	4	2	—	2	—	—	—	—	1	1
20	1911 dal 1° Genn. al 20 Aprile	4.479	2.275	2.204	4.189	2.263	1.926	287	11	276	2	—	2	—	—	—	—	—	—	—	1	1
	1910 dopo il 20 Aprile .....	11.595	6.896	4.699	10.555	6.765	3.790	1.034	130	904	6	1	5	—	—	—	—	—	—	—	—	—
	TOTALE...	16.074	9.171	6.903	14.744	9.028	5.716	1.321	141	1.180	8	1	7	—	—	—	—	—	—	—	1	1
21	1910 dal 1° Genn. al 20 Aprile	5.430	3.246	2.184	4.883	3.167	1.716	543	79	464	4	—	4	—	—	—	—	—	—	—	—	—
	1909 dopo il 20 Aprile .....	10.844	6.237	4.607	9.434	6.068	3.366	1.404	168	1.236	6	1	5	—	—	—	—	—	—	—	—	—
	TOTALE...	16.274	9.483	6.791	14.317	9.235	5.082	1.947	247	1.700	10	1	9	—	—	—	—	—	—	—	—	—
22	1909 dal 1° Genn. al 20 Aprile	4.884	2.584	2.300	4.085	2.495	1.590	791	85	706	7	4	3	1	—	1	—	—	—	—	—	—
	1908 dopo il 20 Aprile .....	9.786	5.150	4.636	7.787	4.823	2.964	1.989	325	1.664	7	1	6	2	—	2	—	—	—	—	1	1
	TOTALE...	14.670	7.734	6.936	11.872	7.318	4.554	2.780	410	2.370	14	5	9	3	—	3	—	—	—	—	1	1
23	1908 dal 1° Genn. al 20 Aprile	4.920	2.553	2.367	3.761	2.378	1.383	1.153	174	979	5	1	4	—	—	—	—	—	—	—	1	—
	1907 dopo il 20 Aprile .....	9.286	4.720	4.566	6.603	4.093	2.510	2.662	621	2.041	19	5	14	1	—	1	—	—	—	—	1	1
	TOTALE...	14.206	7.273	6.933	10.364	6.471	3.893	3.815	795	3.020	24	6	18	1	—	1	—	—	—	—	2	1
24	1907 dal 1° Genn. al 20 Aprile	4.393	2.256	2.137	3.072	1.913	1.159	1.314	340	974	7	3	4	—	—	—	—	—	—	—	—	—
	1906 dopo il 20 Aprile .....	9.038	4.609	4.429	5.753	3.642	2.111	3.262	965	2.297	21	2	19	2	—	2	—	—	—	—	—	—
	TOTALE...	13.431	6.865	6.566	8.825	5.555	3.270	4.576	1.305	3.271	28	5	23	2	—	2	—	—	—	—	—	—
	da 20 a 24 anni ...	74.655	40.526	34.129	60.122	37.697	22.515	14.439	2.898	11.541	84	18	66	6	—	6	—	—	—	—	4	3
25	1906 dal 1° Genn. al 20 Aprile	4.083	2.058	2.025	2.473	1.579	894	1.589	474	1.115	21	5	16	—	—	—	—	—	—	—	—	—
	1905 dopo il 20 Aprile .....	8.746	4.529	4.217	4.942	3.202	1.740	3.773	1.321	2.452	29	5	24	1	1	—	1	—	—	—	1	—
	TOTALE...	12.829	6.587	6.242	7.415	4.781	2.634	5.362	1.795	3.567	50	10	40	1	1	—	1	—	—	—	1	—
26	1905 dal 1° Genn. al 20 Aprile	4.202	2.112	2.090	2.234	1.434	800	1.940	674	1.266	27	4	23	1	—	1	—	—	—	—	—	—
	1904 dopo il 20 Aprile .....	8.663	4.469	4.194	4.204	2.758	1.446	4.412	1.703	2.709	39	7	32	7	1	6	1	—	—	—	1	—
	TOTALE...	12.865	6.581	6.284	6.438	4.192	2.246	6.352	2.377	3.975	66	11	55	8	1	7	1	—	—	—	1	—
27	1904 dal 1° Genn. al 20 Aprile	4.141	2.139	2.002	1.915	1.245	670	2.200	890	1.310	23	4	19	3	—	3	—	—	—	—	—	—
	1903 dopo il 20 Aprile .....	8.078	4.037	4.041	3.489	2.171	1.318	4.530	1.845	2.685	50	18	32	9	3	6	—	—	—	—	—	—
	TOTALE...	12.219	6.176	6.043	5.404	3.416	1.988	6.730	2.735	3.995	73	22	51	12	3	9	—	—	—	—	—	—
28	1903 dal 1° Genn. al 20 Aprile	3.892	1.967	1.925	1.581	974	607	2.284	983	1.301	26	10	16	1	—	1	—	—	—	—	—	—
	1902 dopo il 20 Aprile .....	8.152	4.107	4.045	3.105	1.892	1.213	4.982	2.198	2.784	58	15	43	7	2	5	—	—	—	—	—	—
	TOTALE...	12.044	6.074	5.970	4.686	2.896	1.820	7.266	3.181	4.085	84	25	59	8	2	6	—	—	—	—	—	—
29	1902 dal 1° Genn. al 20 Aprile	3.787	1.888	1.899	1.371	812	559	2.369	1.064	1.305	37	9	28	10	3	7	—	—	—	—	—	—
	1901 dopo il 20 Aprile .....	7.919	3.998	3.921	2.583	1.594	989	5.241	2.372	2.869	80	29	51	14	3	11	1	—	—	—	1	—
	TOTALE...	11.706	5.886	5.820	3.954	2.406	1.548	7.610	3.436	4.174	117	38	79	24	6	18	1	—	—	—	1	—
	da 25 a 29 anni ...	61.663	31.304	30.359	27.897	17.661	10.236	33.320	13.524	19.796	399	196	284	53	13	40	3	—	—	—	3	—

(\*) Vedasi avvertenza n. 13 a pag. 5.

Segue TAVOLA VIII.

Popolazione presente secondo l'età (\*), l'anno di nascita, il sesso e lo stato civile.

PROVINCIA

Età in anni compiuti (*)	ANNO E DATA DI NASCITA	STATO CIVILE																				
		IN COMPLESSO			Celibi e nubili			Coniugati			Vedovi			Separati legalmente			Divorziati			Ignoto		
		M	F		M	F		M	F		M	F		M	F		M	F		M	F	
1	2	3	4	5	6	7	8	9	10	11	12	13	14	15	16	17	18	19	20	21	22	23
30	1901 dal 1° Genn. al 20 Aprile	3.887	1.957	1.930	1.211	721	490	2.647	1.227	1.420	26	7	19	1	1	—	1	—	1	1	1	—
	1900 dopo il 20 Aprile .....	7.925	3.940	3.985	2.224	1.286	938	5.607	2.630	2.977	86	22	64	7	2	5	1	—	1	—	—	—
	TOTALE...	11.812	5.897	5.915	3.435	2.007	1.428	8.254	3.857	4.397	112	29	83	8	3	5	2	—	2	1	1	—
31	1900 dal 1° Genn. al 20 Aprile	3.849	1.852	1.997	1.073	618	455	2.728	1.223	1.505	42	8	34	6	3	3	—	—	—	—	—	—
	1899 dopo il 20 Aprile .....	7.906	3.833	4.073	2.034	1.098	936	5.767	2.707	3.060	95	25	70	9	3	6	1	—	1	—	—	—
	TOTALE...	11.755	5.685	6.070	3.107	1.716	1.391	8.495	3.930	4.565	137	33	104	15	6	9	1	—	1	—	—	—
32	1899 dal 1° Genn. al 20 Aprile	3.370	1.659	1.711	886	491	395	2.438	1.154	1.279	46	12	34	5	2	3	—	—	—	—	—	—
	1898 dopo il 20 Aprile .....	6.967	3.409	3.558	1.612	848	764	5.248	2.526	2.722	100	32	68	7	3	4	—	—	—	—	—	—
	TOTALE...	10.337	5.068	5.269	2.498	1.339	1.159	7.681	3.680	4.001	146	44	102	12	5	7	—	—	—	—	—	—
33	1898 dal 1° Genn. al 20 Aprile	3.420	1.610	1.810	769	392	377	2.582	1.201	1.381	65	16	49	4	1	3	—	—	—	—	—	—
	1897 dopo il 20 Aprile .....	7.448	3.548	3.900	1.680	827	853	5.633	2.683	2.950	126	32	94	8	5	3	1	1	—	—	—	—
	TOTALE...	10.868	5.158	5.710	2.449	1.219	1.230	8.215	3.884	4.331	191	48	143	12	6	6	1	1	—	—	—	—
34	1897 dal 1° Genn. al 20 Aprile	3.591	1.697	1.894	767	380	387	2.748	1.297	1.451	70	18	52	5	2	3	1	—	1	—	—	—
	1896 dopo il 20 Aprile .....	7.244	3.344	3.900	1.441	652	789	5.632	2.654	2.978	153	32	121	18	6	12	—	—	—	—	—	—
	TOTALE...	10.835	5.041	5.794	2.208	1.032	1.176	8.380	3.951	4.429	223	50	173	23	8	15	1	—	1	—	—	—
	da 30 a 34 anni ...	55.607	26.849	28.758	13.697	7.313	6.384	41.025	19.302	21.723	909	204	605	70	28	42	5	1	4	1	1	—
35	1896 dal 1° Genn. al 20 Aprile	3.210	1.523	1.687	578	275	303	2.546	1.231	1.315	82	15	67	3	1	2	—	—	—	1	1	—
	1895 dopo il 20 Aprile .....	6.331	2.937	3.394	1.228	545	683	4.942	2.343	2.594	146	38	108	13	6	7	1	—	1	1	—	1
	TOTALE...	9.541	4.460	5.081	1.806	820	986	7.488	3.579	3.909	228	53	175	16	7	9	1	—	1	2	1	1
36	1895 dal 1° Genn. al 20 Aprile	3.449	1.601	1.848	567	241	326	2.791	1.335	1.456	85	23	62	6	2	4	—	—	—	—	—	—
	1894 dopo il 20 Aprile .....	7.025	3.329	3.696	1.226	559	667	5.598	2.731	2.867	185	36	149	15	3	12	—	—	—	1	—	1
	TOTALE...	10.474	4.930	5.544	1.793	800	993	8.389	4.066	4.323	270	59	211	21	5	16	—	—	—	1	—	1
37	1894 dal 1° Genn. al 20 Aprile	3.332	1.577	1.755	571	257	314	2.653	1.292	1.361	99	26	73	8	1	7	—	—	—	1	1	—
	1893 dopo il 20 Aprile .....	6.807	3.230	3.527	1.069	483	586	5.493	2.741	2.752	230	52	178	14	4	10	1	—	1	—	—	—
	TOTALE...	10.139	4.857	5.282	1.640	740	900	8.146	4.033	4.113	329	78	251	22	5	17	1	—	1	1	1	—
38	1893 dal 1° Genn. al 20 Aprile	3.161	1.525	1.636	494	214	280	2.560	1.292	1.268	103	17	86	4	2	2	—	—	—	—	—	—
	1892 dopo il 20 Aprile .....	6.377	3.000	3.377	1.040	434	606	5.061	2.515	2.546	252	43	209	21	7	14	1	—	1	2	1	1
	TOTALE...	9.538	4.525	5.013	1.534	648	886	7.621	3.807	3.814	355	60	295	25	9	16	1	—	1	2	1	1
39	1892 dal 1° Genn. al 20 Aprile	3.068	1.475	1.608	473	228	245	2.481	1.225	1.256	119	17	102	10	5	5	—	—	—	—	—	—
	1891 dopo il 20 Aprile .....	6.546	3.098	3.448	939	391	548	5.325	2.655	2.670	266	42	224	14	9	5	1	—	1	1	1	—
	TOTALE...	9.629	4.573	5.056	1.412	619	793	7.806	3.880	3.926	385	59	326	24	14	10	1	—	1	1	1	—
	da 35 a 39 anni ...	49.321	23.345	25.976	8.185	3.627	4.558	39.450	19.365	20.085	1.567	309	1.258	108	40	68	4	—	4	7	4	3
40	1891 dal 1° Genn. al 20 Aprile	3.106	1.508	1.598	472	223	249	2.492	1.262	1.230	133	20	113	9	3	6	—	—	—	—	—	—
	1890 dopo il 20 Aprile .....	6.108	2.927	3.181	911	385	526	4.869	2.479	2.390	314	61	253	14	2	12	—	—	—	—	—	—
	TOTALE...	9.214	4.435	4.779	1.383	608	775	7.361	3.741	3.620	447	81	366	23	5	18	—	—	—	—	—	—
41	1890 dal 1° Genn. al 20 Aprile	3.179	1.483	1.696	441	189	252	2.567	1.260	1.307	163	30	133	8	4	4	—	—	—	—	—	—
	1889 dopo il 20 Aprile .....	6.822	3.239	3.583	897	392	505	5.533	2.771	2.767	368	66	302	16	8	8	1	—	1	2	2	—
	TOTALE...	10.001	4.722	5.279	1.338	581	757	8.105	4.031	4.074	531	96	435	24	12	12	1	—	1	2	2	—
42	1889 dal 1° Genn. al 20 Aprile	3.180	1.499	1.681	436	182	254	2.577	1.280	1.297	160	34	126	7	3	4	—	—	—	—	—	—
	1888 dopo il 20 Aprile .....	6.523	3.112	3.411	861	399	462	5.262	2.624	2.638	385	82	303	13	7	6	2	—	2	—	—	—
	TOTALE...	9.703	4.611	5.092	1.297	581	716	7.839	3.904	3.935	545	116	429	20	10	10	2	—	2	—	—	—
43	1888 dal 1° Genn. al 20 Aprile	3.217	1.557	1.660	351	147	204	2.654	1.370	1.284	205	37	168	7	3	4	—	—	—	—	—	—
	1887 dopo il 20 Aprile .....	6.502	3.234	3.268	786	351	435	5.278	2.781	2.497	416	93	323	19	6	13	2	2	—	1	1	—
	TOTALE...	9.719	4.791	4.928	1.137	498	639	7.932	4.151	3.781	621	130	491	26	9	17	2	2	—	1	1	—
44	1887 dal 1° Genn. al 20 Aprile	3.141	1.492	1.649	376	163	213	2.526	1.283	1.243	235	45	190	4	1	3	—	—	—	—	—	—
	1886 dopo il 20 Aprile .....	6.341	3.073	3.268	812	375	437	5.055	2.586	2.460	460	105	355	13	6	7	1	1	—	—	—	—
	TOTALE...	9.482	4.565	4.917	1.188	538	650	7.581	3.869	3.712	695	150	545	17	7	10	1	1	—	—	—	—
	da 40 a 44 anni ...	48.119	23.124	24.995	6.343	2.806	3.537	38.818	19.696	19.122	2.839	573	2.266	110	43	67	6	3	3	3	3	—

(\*) Vedasi avvertenza n. 13 a pag. 5.

Segue TAVOLA VIII.

Popolazione presente secondo l'età (\*), l'anno di nascita, il sesso e lo stato civile.

PROVINCIA

Età in anni compiuti (*)	ANNO E DATA DI NASCITA	IN COMPLESSO			STATO CIVILE																		
					Celibi e nubili			Coniugati			Vedovi			Separati legalmente			Divorziati			Ignoto			
		M	F	T	M	F	T	M	F	T	M	F	T	M	F	T	M	F	T	M	F	T	
1	2	3	4	5	6	7	8	9	10	11	12	13	14	15	16	17	18	19	20	21	22	23	
45	1886 dal 1° Genn. al 20 Aprile	2.808	1.329	1.479	838	142	191	2.265	1.139	1.126	201	45	156	9	3	6	—	—	—	—	—	—	—
	1885 dopo il 20 Aprile .....	6.094	2.933	3.161	728	347	381	4.899	2.472	2.427	443	101	342	23	12	11	—	—	—	—	1	1	—
	TOTALE...	8.902	4.262	4.640	1.061	489	572	7.164	3.611	3.553	644	146	498	32	15	17	—	—	—	—	1	1	—
46	1885 dal 1° Genn. al 20 Aprile	3.223	1.532	1.691	358	166	192	2.632	1.318	1.314	220	43	177	13	5	8	—	—	—	—	—	—	—
	1884 dopo il 20 Aprile .....	6.681	3.113	3.568	764	342	422	5.405	2.657	2.748	494	107	387	17	7	10	—	—	—	—	1	—	1
	TOTALE...	9.904	4.645	5.259	1.122	508	614	8.037	3.975	4.062	714	150	564	30	12	18	—	—	—	—	1	—	1
47	1884 dal 1° Genn. al 20 Aprile	2.920	1.439	1.481	388	161	177	2.330	1.200	1.130	242	74	168	10	4	6	—	—	—	—	—	—	—
	1883 dopo il 20 Aprile .....	5.633	2.675	2.958	680	305	375	4.463	2.251	2.212	481	111	370	7	6	1	1	1	—	—	1	1	—
	TOTALE...	8.553	4.114	4.439	1.018	466	552	6.793	3.451	3.342	723	185	538	17	10	7	1	1	—	—	1	1	—
48	1883 dal 1° Genn. al 20 Aprile	2.867	1.395	1.472	337	163	174	2.295	1.167	1.128	229	62	167	6	3	3	—	—	—	—	—	—	—
	1882 dopo il 20 Aprile .....	5.982	2.868	3.114	734	345	389	4.716	2.393	2.323	514	121	393	16	7	9	1	1	—	—	1	1	—
	TOTALE...	8.849	4.263	4.586	1.071	508	563	7.011	3.560	3.451	743	183	560	22	10	12	1	1	—	—	1	1	—
49	1882 dal 1° Genn. al 20 Aprile	2.844	1.367	1.477	310	131	179	2.295	1.161	1.134	233	73	160	5	1	4	1	1	—	—	—	—	—
	1881 dopo il 20 Aprile .....	6.420	3.178	3.242	635	289	346	5.178	2.711	2.467	593	167	426	13	10	3	1	1	—	—	—	—	—
	TOTALE...	9.264	4.545	4.719	945	420	525	7.473	3.872	3.601	826	240	586	18	11	7	2	2	—	—	—	—	—
	da 45 a 49 anni ...	45.472	21.829	23.643	5.217	2.391	2.826	36.478	18.469	18.009	3.650	904	2.746	119	58	61	4	4	—	—	4	3	1
50	1881 dal 1° Genn. al 20 Aprile	2.748	1.367	1.381	286	144	142	2.167	1.132	1.035	287	86	201	7	4	3	1	1	—	—	—	—	—
	1880 dopo il 20 Aprile .....	5.585	2.664	2.921	624	297	327	4.385	2.194	2.191	553	161	392	22	12	10	—	—	—	—	1	—	1
	TOTALE...	8.333	4.031	4.302	910	441	469	6.552	3.326	3.226	840	247	593	29	16	13	1	1	—	—	1	—	1
51	1880 dal 1° Genn. al 20 Aprile	2.713	1.314	1.399	270	120	150	2.145	1.108	1.042	286	84	202	12	7	5	—	—	—	—	—	—	—
	1879 dopo il 20 Aprile .....	5.925	2.948	2.977	538	277	261	4.737	2.464	2.273	632	195	437	16	11	5	2	1	1	—	—	—	—
	TOTALE...	8.638	4.262	4.376	808	397	411	6.882	3.567	3.315	918	279	639	28	18	10	2	1	1	—	—	—	—
52	1879 dal 1° Genn. al 20 Aprile	2.735	1.331	1.404	272	139	133	2.158	1.105	1.053	299	84	215	6	3	3	—	—	—	—	—	—	—
	1878 dopo il 20 Aprile .....	5.599	2.857	2.742	616	303	313	4.351	2.370	1.981	616	177	439	16	7	9	—	—	—	—	—	—	—
	TOTALE...	8.334	4.188	4.146	888	442	446	6.509	3.475	3.034	915	261	654	22	10	12	—	—	—	—	—	—	—
53	1878 dal 1° Genn. al 20 Aprile	2.582	1.309	1.273	255	129	126	2.024	1.071	953	297	105	192	6	4	2	—	—	—	—	—	—	—
	1877 dopo il 20 Aprile .....	5.180	2.499	2.681	496	227	269	4.025	2.077	1.948	645	187	458	14	8	6	—	—	—	—	—	—	—
	TOTALE...	7.762	3.808	3.954	751	356	395	6.049	3.148	2.901	942	292	650	20	12	8	—	—	—	—	—	—	—
54	1877 dal 1° Genn. al 20 Aprile	2.595	1.340	1.255	268	141	127	2.030	1.109	921	288	85	203	8	5	3	1	—	—	—	—	—	—
	1876 dopo il 20 Aprile .....	5.642	2.773	2.869	529	258	271	4.332	2.282	2.050	769	223	541	11	5	6	1	—	—	—	1	—	—
	TOTALE...	8.237	4.113	4.124	797	399	398	6.362	3.391	2.971	1.057	313	744	19	10	9	2	—	—	—	2	—	—
	da 50 a 54 anni ...	41.304	20.402	20.902	4.154	2.035	2.119	32.354	16.907	15.447	4.672	1.392	3.280	118	66	52	5	2	3	1	—	—	1
55	1876 dal 1° Genn. al 20 Aprile	2.929	1.496	1.433	238	116	122	2.263	1.246	1.017	421	130	291	7	4	3	—	—	—	—	—	—	—
	1875 dopo il 20 Aprile .....	5.750	2.912	2.838	580	306	274	4.332	2.333	1.999	824	264	560	14	9	5	—	—	—	—	—	—	—
	TOTALE...	8.679	4.408	4.271	818	422	396	6.595	3.579	3.016	1.245	394	851	21	13	8	—	—	—	—	—	—	—
56	1875 dal 1° Genn. al 20 Aprile	2.528	1.298	1.230	235	120	115	1.920	1.059	861	366	115	251	6	3	3	1	1	—	—	—	—	—
	1874 dopo il 20 Aprile .....	4.763	2.394	2.369	456	222	234	3.544	1.949	1.595	754	219	535	8	3	5	1	1	—	—	—	—	—
	TOTALE...	7.291	3.692	3.599	691	342	349	5.464	3.008	2.456	1.120	334	786	14	6	8	2	2	—	—	—	—	—
57	1874 dal 1° Genn. al 20 Aprile	2.261	1.186	1.075	208	108	100	1.713	965	748	329	106	223	11	7	4	—	—	—	—	—	—	—
	1873 dopo il 20 Aprile .....	4.478	2.258	2.220	431	219	212	3.289	1.789	1.500	742	239	503	15	10	5	—	—	—	—	1	1	—
	TOTALE...	6.739	3.444	3.295	639	327	312	5.002	2.754	2.248	1.071	345	726	26	17	9	—	—	—	—	1	1	—
58	1873 dal 1° Genn. al 20 Aprile	2.421	1.186	1.235	213	106	107	1.778	944	834	423	129	294	7	7	—	—	—	—	—	—	—	—
	1872 dopo il 20 Aprile .....	4.569	2.369	2.200	448	219	229	3.347	1.892	1.455	766	253	513	8	5	3	—	—	—	—	—	—	—
	TOTALE...	6.990	3.555	3.435	661	325	336	5.125	2.836	2.289	1.189	382	807	15	12	3	—	—	—	—	—	—	—
59	1872 dal 1° Genn. al 20 Aprile	2.460	1.267	1.193	198	94	104	1.829	1.027	802	426	143	233	6	3	3	1	—	—	—	—	—	—
	1871 dopo il 20 Aprile .....	4.616	2.413	2.203	429	226	203	3.309	1.911	1.393	871	271	600	7	5	2	—	—	—	—	—	—	—
	TOTALE...	7.076	3.680	3.396	627	320	307	5.138	2.938	2.200	1.297	414	833	13	8	5	1	—	—	—	1	—	—
	da 55 a 59 anni ...	36.775	18.779	17.996	3.436	1.736	1.700	27.324	15.115	12.209	5.922	1.869	4.053	89	56	33	3	2	1	1	1	1	—

(\*) Vedasi avvertenza n. 13 a pag. 5.

Segue TAVOLA VIII.

Popolazione presente secondo l'età (\*), l'anno di nascita, il sesso e lo stato civile.

PROVINCIA

Età in anni compiuti (*)	ANNO E DATA DI NASCITA	IN COMPLESSO			STATO CIVILE																		
		M	F	M	F	Celibi e nubili			Coniugati			Vedovi			Separati legalmente			Divorziati			Ignoto		
						M	F	M	F	M	F	M	F	M	F	M	F	M	F	M	F	M	F
1	2	3	4	5	6	7	8	9	10	11	12	13	14	15	16	17	18	19	20	21	22	23	
60	1871 dal 1° Genn. al 20 Aprile	2.242	1.114	1.128	206	98	113	1.572	872	700	454	144	310	9	4	5	—	—	—	1	1	—	
	1870 dopo il 20 Aprile .....	4.437	2.164	2.273	414	202	212	3.117	1.713	1.404	898	246	652	8	3	5	—	—	—	—	—	—	
	TOTALE...	6.679	3.278	3.401	620	295	325	4.689	2.585	2.104	1.352	390	962	17	7	10	—	—	—	1	1	—	
61	1870 dal 1° Genn. al 20 Aprile	2.284	1.131	1.153	217	110	107	1.584	856	728	476	159	317	6	5	1	1	1	—	—	—		
	1869 dopo il 20 Aprile .....	4.627	2.344	2.283	416	224	192	3.174	1.797	1.377	1.030	319	711	7	4	3	—	—	—	—	—		
	TOTALE...	6.911	3.475	3.436	633	334	299	4.758	2.653	2.105	1.506	478	1.028	13	9	4	1	1	—	—	—		
62	1869 dal 1° Genn. al 20 Aprile	2.146	1.094	1.052	180	104	76	1.493	856	637	471	134	337	2	—	2	—	—	—	—	—		
	1868 dopo il 20 Aprile .....	3.987	1.980	2.007	349	164	185	2.661	1.501	1.160	968	313	655	9	2	7	—	—	—	—	—		
	TOTALE...	6.133	3.074	3.059	529	268	261	4.154	2.357	1.797	1.439	447	992	11	2	9	—	—	—	—	—		
63	1868 dal 1° Genn. al 20 Aprile	2.129	1.070	1.059	175	87	88	1.447	827	620	503	153	350	4	3	1	—	—	—	—	—		
	1867 dopo il 20 Aprile .....	4.229	2.101	2.128	378	197	181	2.785	1.598	1.187	1.061	302	759	5	4	1	—	—	—	—	—		
	TOTALE...	6.358	3.171	3.187	553	284	269	4.232	2.425	1.807	1.564	455	1.109	9	7	2	—	—	—	—	—		
64	1867 dal 1° Genn. al 20 Aprile	1.990	1.035	955	170	88	87	1.294	777	517	519	172	347	7	3	4	—	—	—	—	—		
	1866 dopo il 20 Aprile .....	4.270	2.144	2.126	352	201	151	2.762	1.592	1.170	1.152	348	804	4	3	1	—	—	—	—	—		
	TOTALE...	6.260	3.179	3.081	522	284	238	4.056	2.369	1.687	1.671	520	1.151	11	6	5	—	—	—	—	—		
	da 60 a 64 anni ...	32.341	16.177	16.164	2.857	1.465	1.392	21.889	12.389	9.500	7.532	2.290	5.242	61	31	30	1	1	—	1	1	—	
	da 15 a 64 anni ...	516.184	258.557	257.627	201.731	112.818	88.913	286193	137708	148485	27470	7.666	19804	736	335	401	31	13	18	23	17	6	
65	1866 dal 1° Genn. al 20 Aprile	2.239	1.139	1.100	169	89	80	1.448	858	590	620	191	420	2	1	1	—	—	—	—	—		
	1865 dopo il 20 Aprile .....	4.086	2.024	2.062	369	177	192	2.495	1.453	1.042	1.210	388	822	12	6	6	—	—	—	—	—		
	TOTALE...	6.325	3.163	3.162	538	266	272	3.943	2.311	1.632	1.830	579	1.251	14	7	7	—	—	—	—	—		
66	1865 dal 1° Genn. al 20 Aprile	1.891	930	961	154	81	73	1.170	677	493	562	168	394	5	4	1	—	—	—	—	—		
	1864 dopo il 20 Aprile .....	3.944	1.955	1.989	356	174	182	2.375	1.406	969	1.202	368	834	10	6	4	1	1	—	—	—		
	TOTALE...	5.835	2.885	2.950	510	255	255	3.545	2.083	1.462	1.764	536	1.228	15	10	5	1	1	—	—	—		
67	1864 dal 1° Genn. al 20 Aprile	2.011	1.009	1.002	139	72	67	1.216	735	481	652	198	454	3	3	—	1	1	—	—	—		
	1863 dopo il 20 Aprile .....	3.912	1.948	1.964	292	144	148	2.257	1.357	900	1.355	443	912	8	4	4	—	—	—	—	—		
	TOTALE...	5.923	2.957	2.966	431	216	215	3.473	2.092	1.381	2.007	641	1.366	11	7	4	1	1	—	—	—		
68	1863 dal 1° Genn. al 20 Aprile	1.942	948	994	163	85	78	1.114	659	455	659	200	459	6	4	2	—	—	—	—	—		
	1862 dopo il 20 Aprile .....	3.216	1.579	1.637	269	122	147	1.747	1.057	690	1.194	395	799	6	5	1	—	—	—	—	—		
	TOTALE...	5.158	2.527	2.631	432	207	225	2.861	1.716	1.145	1.853	595	1.258	12	9	3	—	—	—	—	—		
69	1862 dal 1° Genn. al 20 Aprile	1.495	740	755	109	56	53	834	507	327	549	175	374	3	2	1	—	—	—	—	—		
	1861 dopo il 20 Aprile .....	3.413	1.704	1.709	288	130	158	1.879	1.193	686	1.239	375	864	7	6	1	—	—	—	—	—		
	TOTALE...	4.908	2.444	2.464	397	186	211	2.713	1.700	1.013	1.788	550	1.238	10	8	2	—	—	—	—	—		
	da 65 a 69 anni ...	28.149	13.976	14.173	2.308	1.130	1.178	16.535	9.902	6.633	9.242	2.901	6.341	62	41	21	2	2	—	—	—		

(\*) Vedasi avvertenza n. 13 a pag. 5.



Segue TAVOLA VIII.

Popolazione presente secondo l'età (\*), l'anno di nascita, il sesso e lo stato civile.

PROVINCIA

Età in anni compiuti (*)	ANNO E DATA DI NASCITA	IN COMPLESSO			STATO CIVILE																			
					Celibi e nubili			Coniugati			Vedovi			Separati legalmente			Divorziati			Ignoto				
		M	F	T	M	F	T	M	F	T	M	F	T	M	F	T	M	F	T	M	F	T		
1	2	3	4	5	6	7	8	9	10	11	12	13	14	15	16	17	18	19	20	21	22	23		
70	1861 dal 1° Genn. al 20 Aprile	1.667	885	882	118	54	59	878	560	318	678	218	455	2	2	—	—	—	—	—	—	1	1	—
	1860 dopo il 20 Aprile .....	3.154	1.557	1.597	275	181	144	1.624	1.081	598	1.247	392	855	8	3	5	—	—	—	—	—	—	—	—
	TOTALE...	4.821	2.392	2.429	388	185	203	2.502	1.591	911	1.920	610	1.310	10	5	5	—	—	—	—	—	1	1	—
71	1860 dal 1° Genn. al 20 Aprile	1.477	688	794	100	52	48	762	455	307	611	178	438	4	3	1	—	—	—	—	—	—	—	—
	1859 dopo il 20 Aprile .....	3.120	1.539	1.581	245	116	129	1.561	992	569	1.306	427	879	7	4	3	1	—	—	—	1	—	—	—
	TOTALE...	4.597	2.222	2.375	345	168	177	2.323	1.447	876	1.917	600	1.317	11	7	4	1	—	—	—	1	—	—	—
72	1859 dal 1° Genn. al 20 Aprile	1.610	814	796	113	53	60	802	532	270	694	229	465	1	—	1	—	—	—	—	—	—	—	—
	1858 dopo il 20 Aprile .....	2.799	1.412	1.387	206	101	105	1.370	915	455	1.218	391	827	5	5	—	—	—	—	—	—	—	—	—
	TOTALE...	4.409	2.226	2.183	319	154	165	2.172	1.447	725	1.912	620	1.292	6	5	1	—	—	—	—	—	—	—	—
73	1858 dal 1° Genn. al 20 Aprile	1.379	695	684	91	45	46	653	432	221	633	216	417	2	2	—	—	—	—	—	—	—	—	—
	1857 dopo il 20 Aprile .....	2.491	1.221	1.270	164	79	85	1.119	777	342	1.207	365	842	1	—	1	—	—	—	—	—	—	—	—
	TOTALE...	3.870	1.916	1.954	255	124	131	1.772	1.209	563	1.840	581	1.259	3	2	1	—	—	—	—	—	—	—	—
74	1857 dal 1° Genn. al 20 Aprile	1.239	598	641	92	49	43	510	348	162	632	197	435	5	4	1	—	—	—	—	—	—	—	—
	1856 dopo il 20 Aprile .....	2.480	1.287	1.193	176	90	86	1.072	755	317	1.230	440	790	2	2	—	—	—	—	—	—	—	—	—
	TOTALE...	3.719	1.885	1.834	268	139	129	1.582	1.103	479	1.862	637	1.225	7	6	1	—	—	—	—	—	—	—	—
	da 70 a 74 anni ...	21.416	10.641	10.775	1.575	770	805	16.351	6.797	3.554	9.451	3.048	6.403	37	25	12	1	—	—	—	1	1	1	—
75	1856 dal 1° Genn. al 20 Aprile	1.224	639	585	98	55	38	521	374	147	608	208	400	2	2	—	—	—	—	—	—	—	—	—
	1855 dopo il 20 Aprile .....	2.225	1.118	1.107	155	71	84	835	616	219	1.235	431	804	—	—	—	—	—	—	—	—	—	—	—
	TOTALE...	3.449	1.757	1.692	248	126	122	1.356	990	366	1.843	639	1.204	2	2	—	—	—	—	—	—	—	—	—
76	1855 dal 1° Genn. al 20 Aprile	1.014	502	512	62	30	32	387	277	110	564	194	370	1	1	—	—	—	—	—	—	—	—	—
	1854 dopo il 20 Aprile .....	1.921	914	1.007	113	45	68	675	475	200	1.132	393	739	1	1	—	—	—	—	—	—	—	—	—
	TOTALE...	2.935	1.416	1.519	175	75	100	1.062	752	310	1.696	587	1.109	2	2	—	—	—	—	—	—	—	—	—
77	1854 dal 1° Genn. al 20 Aprile	872	420	452	56	23	33	302	222	80	514	175	339	—	—	—	—	—	—	—	—	—	—	—
	1853 dopo il 20 Aprile .....	1.673	840	833	105	49	56	585	437	148	979	350	629	4	4	—	—	—	—	—	—	—	—	—
	TOTALE...	2.545	1.260	1.285	161	72	89	887	659	228	1.493	525	968	4	4	—	—	—	—	—	—	—	—	—
78	1853 dal 1° Genn. al 20 Aprile	846	445	401	56	25	31	297	228	69	491	190	301	1	1	—	—	—	—	1	1	—	—	—
	1852 dopo il 20 Aprile .....	1.381	683	698	88	39	49	445	341	104	846	301	545	2	2	—	—	—	—	—	—	—	—	—
	TOTALE...	2.227	1.128	1.099	144	64	80	742	569	173	1.337	491	846	3	3	—	—	—	—	1	1	—	—	—
79	1852 dal 1° Genn. al 20 Aprile	708	335	373	44	19	25	220	164	56	444	152	292	—	—	—	—	—	—	—	—	—	—	—
	1851 dopo il 20 Aprile .....	1.364	670	694	87	33	54	427	327	100	850	310	540	—	—	—	—	—	—	—	—	—	—	—
	TOTALE...	2.072	1.005	1.067	131	52	79	647	491	156	1.294	462	832	—	—	—	—	—	—	—	—	—	—	—
	da 75 a 79 anni ...	13.228	6.566	6.662	859	389	470	4.694	3.461	1.233	7.661	2.704	4.959	11	11	—	—	—	—	1	1	—	—	—

(\*) Vedasi avvertenza n. 13 a pag. 5.

Segue TAVOLA VIII.

Popolazione presente secondo l'età (\*), l'anno di nascita, il sesso e lo stato civile.

PROVINCIA

Età in anni compiuti (*)	ANNO E DATA DI NASCITA	IN COMPLESSO			STATO CIVILE																		
		M	F	T	Celibi e nubili			Coniugati			Vedovi			Separati legalmente			Divorziati			Ignoto			
					M	F	T	M	F	T	M	F	T	MF	M	F	MF	M	F	MF	M	F	
1	2	3	4	5	6	7	8	9	10	11	12	13	14	15	16	17	18	19	20	21	22	23	
80	1851 dal 1° Genn. al 20 Aprile	574	277	297	46	19	27	164	134	30	364	124	240	—	—	—	—	—	—	—	—	—	—
	1850 dopo il 20 Aprile .....	1.114	498	616	74	34	40	270	212	58	770	252	518	—	—	—	—	—	—	—	—	—	—
	TOTALE...	1.688	775	913	120	53	67	434	346	88	1.134	376	758	—	—	—	—	—	—	—	—	—	—
81	1850 dal 1° Genn. al 20 Aprile	467	202	265	37	16	21	104	78	26	326	108	218	—	—	—	—	—	—	—	—	—	—
	1849 dopo il 20 Aprile .....	732	342	390	48	25	23	188	148	40	496	169	327	—	—	—	—	—	—	—	—	—	—
	TOTALE...	1.199	544	655	85	41	44	292	226	66	822	277	545	—	—	—	—	—	—	—	—	—	—
82	1849 dal 1° Genn. al 20 Aprile	379	183	196	22	12	10	98	79	14	268	91	172	1	1	—	—	—	—	—	—	—	—
	1848 dopo il 20 Aprile .....	688	292	396	43	17	26	148	117	31	497	158	339	—	—	—	—	—	—	—	—	—	—
	TOTALE...	1.067	475	592	65	29	36	241	196	45	760	249	511	1	1	—	—	—	—	—	—	—	—
83	1848 dal 1° Genn. al 20 Aprile	315	131	184	27	12	15	62	50	12	226	69	157	—	—	—	—	—	—	—	—	—	—
	1847 dopo il 20 Aprile .....	480	222	258	26	9	17	98	84	14	355	129	226	—	—	—	—	—	—	—	1	—	1
	TOTALE...	795	353	442	53	21	32	160	134	26	581	198	383	—	—	—	—	—	—	—	1	—	1
84	1847 dal 1° Genn. al 20 Aprile	213	96	117	11	6	5	37	34	3	165	56	109	—	—	—	—	—	—	—	—	—	—
	1846 dopo il 20 Aprile .....	456	198	258	33	15	18	91	80	11	332	103	229	—	—	—	—	—	—	—	—	—	—
	TOTALE...	669	294	375	44	21	23	128	114	14	497	159	338	—	—	—	—	—	—	—	—	—	—
	da 80 a 84 anni ...	5.418	2.441	2.977	367	165	202	1.255	1.016	239	3.794	1.259	2.535	1	1	—	—	—	—	—	1	—	1
85	1846 dal 1° Genn. al 20 Aprile	208	93	115	5	4	1	32	25	7	170	63	107	1	1	—	—	—	—	—	—	—	—
	1845 dopo il 20 Aprile .....	340	153	187	27	13	14	51	43	8	262	97	165	—	—	—	—	—	—	—	—	—	—
	TOTALE...	548	246	302	32	17	15	83	68	15	432	160	272	1	1	—	—	—	—	—	—	—	—
86	1845 dal 1° Genn. al 20 Aprile	174	84	90	8	3	5	24	22	2	142	59	83	—	—	—	—	—	—	—	—	—	—
	1844 dopo il 20 Aprile.....	305	126	179	14	3	11	39	35	4	252	88	164	—	—	—	—	—	—	—	—	—	—
	TOTALE...	479	210	269	22	6	16	63	57	6	394	147	247	—	—	—	—	—	—	—	—	—	—
87	1844 dal 1° Genn. al 20 Aprile	116	43	73	13	4	9	17	15	2	86	24	62	—	—	—	—	—	—	—	—	—	—
	1843 dopo il 20 Aprile .....	214	80	134	9	4	5	29	26	3	176	50	126	—	—	—	—	—	—	—	—	—	—
	TOTALE...	330	123	207	22	8	14	46	41	5	262	74	188	—	—	—	—	—	—	—	—	—	—
88	1843 dal 1° Genn. al 20 Aprile	98	32	66	6	3	3	12	9	3	80	20	60	—	—	—	—	—	—	—	—	—	—
	1842 dopo il 20 Aprile.....	136	54	82	16	3	13	21	16	5	99	35	64	—	—	—	—	—	—	—	—	—	—
	TOTALE...	234	86	148	22	6	16	33	25	8	179	55	124	—	—	—	—	—	—	—	—	—	—
89	1842 dal 1° Genn. al 20 Aprile	64	23	41	3	1	2	5	5	—	56	17	39	—	—	—	—	—	—	—	—	—	—
	1841 dopo il 20 Aprile .....	88	40	48	4	2	2	10	10	—	74	28	46	—	—	—	—	—	—	—	—	—	—
	TOTALE...	152	63	89	7	3	4	15	15	—	130	45	85	—	—	—	—	—	—	—	—	—	—
	da 85 a 89 anni ...	1.743	728	1.015	105	40	65	240	206	34	1.397	481	916	1	1	—	—	—	—	—	—	—	—

(\*) Vedasi avvertenza n. 13 a pag. 5.



Segue TAVOLA VIII.

Popolazione presente secondo l'età (\*), l'anno di nascita, il sesso e lo stato civile.

PROVINCIA

Età in anni compiuti (*)	ANNO E DATA DI NASCITA	IN COMPLESSO			STATO CIVILE																		
					Celibi e nubili			Coniugati			Vedovi			Separati legalmente			Divorziati			Ignoto			
		M	F		M	F		M	F		M	F		M	F		M	F		M	F		
1	2	3	4	5	6	7	8	9	10	11	12	13	14	15	16	17	18	19	20	21	22	23	
90	1841 dal 1° Genn. al 20 Aprile	37	13	24	1	—	1	—	—	—	—	36	13	23	—	—	—	—	—	—	—	—	—
	1840 dopo il 20 Aprile .....	54	20	34	6	3	3	5	4	1	43	13	30	—	—	—	—	—	—	—	—	—	—
	TOTALE...	91	33	58	7	3	4	5	4	1	79	26	53	—	—	—	—	—	—	—	—	—	—
91	1840 dal 1° Genn. al 20 Aprile	25	11	14	—	—	—	2	2	—	23	9	14	—	—	—	—	—	—	—	—	—	—
	1839 dopo il 20 Aprile.....	42	18	24	1	1	—	8	7	1	33	10	23	—	—	—	—	—	—	—	—	—	—
	TOTALE...	67	29	38	1	1	—	10	9	1	56	19	37	—	—	—	—	—	—	—	—	—	—
92	1839 dal 1° Genn. al 20 Aprile	13	5	8	2	—	2	—	—	—	11	5	6	—	—	—	—	—	—	—	—	—	—
	1838 dopo il 20 Aprile.....	22	6	16	1	—	1	2	2	—	19	4	15	—	—	—	—	—	—	—	—	—	—
	TOTALE...	35	11	24	3	—	3	2	2	—	30	9	21	—	—	—	—	—	—	—	—	—	—
93	1838 dal 1° Genn. al 20 Aprile	11	4	7	2	—	2	—	—	—	9	4	5	—	—	—	—	—	—	—	—	—	—
	1837 dopo il 20 Aprile.....	13	6	7	—	—	—	1	1	—	12	5	7	—	—	—	—	—	—	—	—	—	—
	TOTALE...	24	10	14	2	—	2	1	1	—	21	9	12	—	—	—	—	—	—	—	—	—	—
94	1837 dal 1° Genn. al 20 Aprile	5	—	5	—	—	—	—	—	—	5	—	5	—	—	—	—	—	—	—	—	—	—
	1836 dopo il 20 Aprile.....	12	4	8	2	1	1	2	2	—	8	1	7	—	—	—	—	—	—	—	—	—	—
	TOTALE...	17	4	13	2	1	1	2	2	—	13	1	12	—	—	—	—	—	—	—	—	—	—
	da 90 a 94 anni ...	234	87	147	15	5	10	20	18	2	199	64	135	—	—	—	—	—	—	—	—	—	—
95	1836 dal 1° Genn. al 20 Aprile	3	—	3	—	—	—	—	—	—	3	—	3	—	—	—	—	—	—	—	—	—	—
	1835 dopo il 20 Aprile.....	5	1	4	—	—	—	—	—	—	5	1	4	—	—	—	—	—	—	—	—	—	—
	TOTALE...	8	1	7	—	—	—	—	—	—	8	1	7	—	—	—	—	—	—	—	—	—	—
96	1835 dal 1° Genn. al 20 Aprile	2	—	2	—	—	—	—	—	—	2	—	2	—	—	—	—	—	—	—	—	—	—
	1834 dopo il 20 Aprile .....	4	2	2	—	—	—	—	—	—	4	2	2	—	—	—	—	—	—	—	—	—	—
	TOTALE...	6	2	4	—	—	—	—	—	—	6	2	4	—	—	—	—	—	—	—	—	—	—
97	1834 dal 1° Genn. al 20 Aprile	1	1	—	—	—	—	—	—	—	1	1	—	—	—	—	—	—	—	—	—	—	—
	1833 dopo il 20 Aprile .....	3	—	3	—	—	—	1	—	1	2	—	2	—	—	—	—	—	—	—	—	—	—
	TOTALE ...	4	1	3	—	—	—	1	—	1	3	1	2	—	—	—	—	—	—	—	—	—	—
98	1833 dal 1° Genn. al 20 Aprile	1	—	1	—	—	—	—	—	—	1	—	1	—	—	—	—	—	—	—	—	—	—
	1832 dopo il 20 Aprile .....	—	—	—	—	—	—	—	—	—	—	—	—	—	—	—	—	—	—	—	—	—	—
	TOTALE ...	1	—	1	—	—	—	—	—	—	1	—	1	—	—	—	—	—	—	—	—	—	—
99	1832 dal 1° Genn. al 20 Aprile	—	—	—	—	—	—	—	—	—	—	—	—	—	—	—	—	—	—	—	—	—	—
	1831 dopo il 20 Aprile .....	1	—	1	—	—	—	—	—	—	1	—	1	—	—	—	—	—	—	—	—	—	—
	TOTALE ...	1	—	1	—	—	—	—	—	—	1	—	1	—	—	—	—	—	—	—	—	—	—
	da 95 a 99 anni ...	20	4	16	—	—	—	1	—	1	19	4	15	—	—	—	—	—	—	—	—	—	—
100 e più	1831 dal 1° Genn. al 20 Aprile	—	—	—	—	—	—	—	—	—	—	—	—	—	—	—	—	—	—	—	—	—	—
	1830 ed anni antecedenti ...	2	1	1	—	—	—	—	—	—	2	1	1	—	—	—	—	—	—	—	—	—	—
	TOTALE ...	2	1	1	—	—	—	—	—	—	2	1	1	—	—	—	—	—	—	—	—	—	—
	65 anni-∞ ...	70.210	34.444	35.766	5.229	2.499	2.730	33.096	21.400	11.696	31767	10462	21305	112	79	33	4	3	1	2	1	1	1
	Ignota ...	98	49	49	60	31	29	24	15	9	12	2	10	—	—	—	—	—	—	—	2	1	1
	IN COMPLESSO ...	756.068	378.846	377.222	376.596	201.144	175.452	319313	159123	160190	59249	18130	41119	848	414	434	35	16	19	27	19	8	8

(\*) Vedasi avvertenza n. 13 a pag. 5.

TAVOLA IX.

Popolazione presente secondo l'età (\*), il sesso e lo stato civile.

COMUNE DI ALESSANDRIA (a) (b)

ETÀ IN ANNI COMPIUTI (*)	IN COMPLESSO						STATO CIVILE																	
				Cellbi e nubili			Contugati			Vedovi			Separati legalmente			Divorziati			Ignoto					
	M	F		M	F		M	F		M	F		M	F		M	F		M	F		M	F	
1	2	3	4	5	6	7	8	9	10	11	12	13	14	15	16	17	18	19	20	21	22	23	24	25
0	1.008	488	520	1.008	488	520	—	—	—	—	—	—	—	—	—	—	—	—	—	—	—	—	—	—
1	995	478	517	995	478	517	—	—	—	—	—	—	—	—	—	—	—	—	—	—	—	—	—	—
2	882	427	455	882	427	455	—	—	—	—	—	—	—	—	—	—	—	—	—	—	—	—	—	—
3	1.011	505	506	1.011	505	506	—	—	—	—	—	—	—	—	—	—	—	—	—	—	—	—	—	—
4	997	512	485	997	512	485	—	—	—	—	—	—	—	—	—	—	—	—	—	—	—	—	—	—
5	1.042	581	511	1.042	581	511	—	—	—	—	—	—	—	—	—	—	—	—	—	—	—	—	—	—
6	1.061	581	580	1.061	581	580	—	—	—	—	—	—	—	—	—	—	—	—	—	—	—	—	—	—
7	1.126	588	543	1.126	588	543	—	—	—	—	—	—	—	—	—	—	—	—	—	—	—	—	—	—
8	1.245	637	608	1.245	637	608	—	—	—	—	—	—	—	—	—	—	—	—	—	—	—	—	—	—
9	1.218	615	603	1.218	615	603	—	—	—	—	—	—	—	—	—	—	—	—	—	—	—	—	—	—
10	1.279	637	642	1.279	637	642	—	—	—	—	—	—	—	—	—	—	—	—	—	—	—	—	—	—
11	1.024	487	537	1.024	487	537	—	—	—	—	—	—	—	—	—	—	—	—	—	—	—	—	—	—
12	771	396	375	771	396	375	—	—	—	—	—	—	—	—	—	—	—	—	—	—	—	—	—	—
13	826	397	429	826	397	429	—	—	—	—	—	—	—	—	—	—	—	—	—	—	—	—	—	—
14	919	437	482	919	437	482	—	—	—	—	—	—	—	—	—	—	—	—	—	—	—	—	—	—
<b>fino a 14 anni</b>	<b>15.399</b>	<b>7.656</b>	<b>7.743</b>	<b>15.399</b>	<b>7.656</b>	<b>7.743</b>	—	—	—	—	—	—	—	—	—	—	—	—	—	—	—	—	—	—
15	1.289	614	675	1.289	614	675	—	—	—	—	—	—	—	—	—	—	—	—	—	—	—	—	—	—
16	1.553	724	829	1.552	723	829	1	1	—	—	—	—	—	—	—	—	—	—	—	—	—	—	—	—
17	1.459	700	759	1.450	699	751	9	1	8	—	—	—	—	—	—	—	—	—	—	—	—	—	—	—
18	1.527	733	794	1.508	732	776	17	—	17	—	—	—	1	—	1	—	—	—	—	—	—	1	1	—
19	1.549	765	784	1.506	704	742	41	1	40	1	—	1	1	—	1	—	—	—	—	—	—	—	—	—
20	2.699	1.877	822	2.593	1.864	729	104	13	91	2	—	2	—	—	—	—	—	—	—	—	—	—	—	—
21-24	8.441	5.306	3.135	7.287	5.085	2.252	1.145	269	876	6	2	4	2	—	2	—	—	—	—	—	—	1	—	1
25-29	6.904	3.257	3.647	3.562	1.999	1.563	3.274	1.243	2.081	48	12	36	18	3	15	2	—	2	—	—	—	—	—	—
30-34	6.925	3.207	3.718	1.993	930	1.063	4.789	2.249	2.540	119	19	100	23	9	14	1	—	1	—	—	—	—	—	—
35-39	6.333	2.987	3.346	1.278	510	768	4.834	2.425	2.409	182	37	145	39	15	24	—	—	—	—	—	—	—	—	—
40-44	6.022	2.830	3.192	895	351	544	4.723	2.390	2.333	364	75	289	34	10	24	4	2	2	2	2	2	2	2	—
45-49	5.242	2.519	2.723	671	268	403	4.104	2.144	1.960	427	87	340	36	16	20	3	3	—	1	1	—	—	—	—
50-54	4.386	2.130	2.256	519	216	303	3.285	1.765	1.520	547	135	412	33	13	20	2	1	1	—	—	—	—	—	—
55-59	3.629	1.806	1.823	409	184	225	2.544	1.443	1.101	650	163	487	25	15	10	1	1	—	—	—	—	—	—	—
60-64	2.994	1.375	1.619	342	147	195	1.862	1.047	815	775	173	602	15	8	7	—	—	—	—	—	—	—	—	—
<b>da 15 a 64 anni</b>	<b>60.952</b>	<b>30.830</b>	<b>30.122</b>	<b>26.854</b>	<b>15.036</b>	<b>11.818</b>	<b>30.732</b>	<b>14.991</b>	<b>15.741</b>	<b>3.121</b>	<b>703</b>	<b>2.418</b>	<b>227</b>	<b>89</b>	<b>138</b>	<b>13</b>	<b>7</b>	<b>6</b>	<b>5</b>	<b>4</b>	<b>1</b>	<b>—</b>	<b>—</b>	<b>—</b>
65-69	2.545	1.190	1.355	231	96	135	1.418	852	561	883	233	650	17	8	9	1	1	—	—	—	—	—	—	—
70-74	1.903	866	1.037	165	65	100	847	550	297	887	249	638	4	2	2	—	—	—	—	—	—	—	—	—
75-79	1.098	481	617	68	20	48	343	239	104	686	221	465	1	1	—	—	—	—	—	—	—	—	—	—
80-84	488	190	298	46	15	31	97	67	30	345	108	237	—	—	—	—	—	—	—	—	—	—	—	—
85-89	188	47	91	10	2	8	16	14	2	112	31	81	—	—	—	—	—	—	—	—	—	—	—	—
90-94	28	7	21	3	—	3	3	2	1	22	5	17	—	—	—	—	—	—	—	—	—	—	—	—
95-99	2	—	2	—	—	—	—	—	—	2	—	2	—	—	—	—	—	—	—	—	—	—	—	—
100 e oltre	—	—	—	—	—	—	—	—	—	—	—	—	—	—	—	—	—	—	—	—	—	—	—	—
65 anni-∞	6.202	2.781	3.421	523	198	325	2.719	1.724	995	2.937	847	2.090	22	11	11	1	1	—	—	—	—	—	—	—
Età ignota	14	10	4	6	6	—	6	2	4	1	1	—	—	—	—	—	—	—	—	—	—	1	1	—
<b>In complesso</b>	<b>82.567</b>	<b>41.277</b>	<b>41.290</b>	<b>42.782</b>	<b>22.896</b>	<b>19.886</b>	<b>33.457</b>	<b>16.717</b>	<b>16.740</b>	<b>6.059</b>	<b>1.551</b>	<b>4.508</b>	<b>249</b>	<b>100</b>	<b>149</b>	<b>14</b>	<b>8</b>	<b>6</b>	<b>6</b>	<b>5</b>	<b>1</b>	<b>—</b>	<b>—</b>	<b>—</b>

(\*) Vedasi avvertenza n. 13 a pag. 5.

(a) Comune capoluogo di ex Circondario. — (b) Comune con un centro di almeno 10.000 abitanti.

Segue TAVOLA IX.

*Popolazione presente secondo l'età (\*), il sesso e lo stato civile.*

COMUNE DI ASTI (a) (b)

ETÀ IN ANNI COMPIUTI (*)	IN COMPLESSO			STATO CIVILE																			
				Celibi e nubili			Coniugati			Vedovi			Separati legalmente			Divorziati			Ignoto				
	M	F		M	F		M	F		M	F		M	F		M	F		M	F		M	F
1	2	3	4	5	6	7	8	9	10	11	12	13	14	15	16	17	18	19	20	21	22		
0	702	356	346	702	356	346	—	—	—	—	—	—	—	—	—	—	—	—	—	—	—	—	—
1	724	335	389	724	335	389	—	—	—	—	—	—	—	—	—	—	—	—	—	—	—	—	—
2	677	347	330	677	347	330	—	—	—	—	—	—	—	—	—	—	—	—	—	—	—	—	—
3	662	349	313	662	349	313	—	—	—	—	—	—	—	—	—	—	—	—	—	—	—	—	—
4	628	289	339	628	289	339	—	—	—	—	—	—	—	—	—	—	—	—	—	—	—	—	—
5	686	345	341	686	345	341	—	—	—	—	—	—	—	—	—	—	—	—	—	—	—	—	—
6	712	375	337	712	375	337	—	—	—	—	—	—	—	—	—	—	—	—	—	—	—	—	—
7	751	384	367	751	384	367	—	—	—	—	—	—	—	—	—	—	—	—	—	—	—	—	—
8	784	389	395	784	389	395	—	—	—	—	—	—	—	—	—	—	—	—	—	—	—	—	—
9	820	413	407	820	413	407	—	—	—	—	—	—	—	—	—	—	—	—	—	—	—	—	—
10	788	398	390	788	398	390	—	—	—	—	—	—	—	—	—	—	—	—	—	—	—	—	—
11	663	345	318	663	345	318	—	—	—	—	—	—	—	—	—	—	—	—	—	—	—	—	—
12	457	245	212	457	245	212	—	—	—	—	—	—	—	—	—	—	—	—	—	—	—	—	—
13	524	280	244	524	280	244	—	—	—	—	—	—	—	—	—	—	—	—	—	—	—	—	—
14	602	328	274	602	328	274	—	—	—	—	—	—	—	—	—	—	—	—	—	—	—	—	—
<b>fino a 14 anni</b>	<b>10.180</b>	<b>5.178</b>	<b>5.002</b>	<b>10.180</b>	<b>5.178</b>	<b>5.002</b>	—	—	—	—	—	—	—	—	—	—	—	—	—	—	—	—	—
15	854	454	400	853	454	399	1	—	1	—	—	—	—	—	—	—	—	—	—	—	—	—	—
16	897	430	467	892	430	462	5	—	5	—	—	—	—	—	—	—	—	—	—	—	—	—	—
17	973	497	476	965	497	468	8	—	8	—	—	—	—	—	—	—	—	—	—	—	—	—	—
18	973	483	490	950	482	468	22	—	22	1	1	—	—	—	—	—	—	—	—	—	—	—	—
19	944	464	480	900	463	437	44	1	43	—	—	—	—	—	—	—	—	—	—	—	—	—	—
20	1.606	1.176	430	1.487	1.131	356	118	45	73	1	—	1	—	—	—	—	—	—	—	—	—	—	—
21-24	4.355	2.578	1.777	3.372	2.315	1.057	973	260	713	9	3	6	1	—	1	—	—	—	—	—	—	—	—
25-29	4.029	1.942	2.087	1.529	908	621	2.459	1.019	1.440	33	14	19	7	1	6	1	—	1	—	—	—	—	—
30-34	3.882	1.838	2.044	883	434	449	2.025	1.386	1.539	65	18	52	8	4	4	—	—	—	—	1	1	—	—
35-39	3.331	1.579	1.752	539	214	325	2.671	1.347	1.324	108	15	93	11	2	9	—	—	—	—	2	1	1	—
40-44	3.402	1.662	1.740	447	177	270	2.721	1.427	1.294	220	53	167	13	4	9	1	1	—	—	—	—	—	—
45-49	2.952	1.358	1.594	351	145	206	2.324	1.148	1.176	264	57	207	11	7	4	—	—	—	—	2	1	1	—
50-54	2.596	1.246	1.350	307	126	181	1.950	1.019	931	381	97	234	8	4	4	—	—	—	—	—	—	—	—
55-59	2.330	1.169	1.161	249	111	138	1.649	917	732	427	138	289	4	2	2	1	1	—	—	—	—	—	—
60-64	1.937	942	995	195	74	121	1.262	726	536	476	139	337	4	3	1	—	—	—	—	—	—	—	—
<b>da 15 a 64 anni</b>	<b>35.061</b>	<b>17.818</b>	<b>17.243</b>	<b>13.919</b>	<b>7.961</b>	<b>5.958</b>	<b>19.132</b>	<b>9.295</b>	<b>9.837</b>	<b>1.935</b>	<b>530</b>	<b>1.405</b>	<b>67</b>	<b>27</b>	<b>40</b>	<b>3</b>	<b>2</b>	<b>1</b>	<b>5</b>	<b>3</b>	<b>2</b>	<b>—</b>	<b>—</b>
65-69	1.586	735	851	144	49	95	895	532	363	544	152	392	3	2	1	—	—	—	—	—	—	—	—
70-74	1.182	556	626	104	41	63	540	365	175	533	147	386	5	3	2	—	—	—	—	—	—	—	—
75-79	685	336	349	70	34	36	193	149	44	420	151	269	2	2	—	—	—	—	—	—	—	—	—
80-84	275	108	167	20	6	14	46	42	4	208	59	149	1	1	—	—	—	—	—	—	—	—	—
85-89	75	30	45	4	2	2	8	7	1	63	21	42	—	—	—	—	—	—	—	—	—	—	—
90-94	13	4	9	2	1	1	1	1	—	10	2	8	—	—	—	—	—	—	—	—	—	—	—
95-99	—	—	—	—	—	—	—	—	—	—	—	—	—	—	—	—	—	—	—	—	—	—	—
100 e oltre	—	—	—	—	—	—	—	—	—	—	—	—	—	—	—	—	—	—	—	—	—	—	—
<b>65 anni-∞</b>	<b>3.816</b>	<b>1.769</b>	<b>2.047</b>	<b>344</b>	<b>133</b>	<b>211</b>	<b>1.633</b>	<b>1.096</b>	<b>587</b>	<b>1.778</b>	<b>532</b>	<b>1.246</b>	<b>11</b>	<b>8</b>	<b>3</b>	—	—	—	—	—	—	—	—
Età ignota	5	1	4	3	—	3	1	1	—	1	—	1	—	—	—	—	—	—	—	—	—	—	—
<b>In complesso</b>	<b>49.062</b>	<b>24.766</b>	<b>24.296</b>	<b>24.446</b>	<b>13.227</b>	<b>11.174</b>	<b>20.816</b>	<b>10.392</b>	<b>10.424</b>	<b>3.714</b>	<b>1.062</b>	<b>2.652</b>	<b>78</b>	<b>35</b>	<b>43</b>	<b>3</b>	<b>2</b>	<b>1</b>	<b>5</b>	<b>3</b>	<b>2</b>	<b>—</b>	<b>—</b>

(\*) Vedasi avvertenza n. 13 a pag. 5.

(a) Comune capoluogo di ex Circondario. — (b) Comune con un centro di almeno 10.000 abitanti.

Segue TAVOLA IX.

Popolazione presente secondo l'età (\*), il sesso e lo stato civile.

COMUNE DI ÀCQUI (a) (b)

ETÀ IN ANNI COMPIUTI (*)	IN COMPLESSO			STATO CIVILE																			
				Celibi e nubli			Coniugati			Vedovi			Separati legalmente			Divorziati			Ignoto				
	M	F		M	F		M	F		M	F		M	F		M	F		M	F		M	F
1	2	3	4	5	6	7	8	9	10	11	12	13	14	15	16	17	18	19	20	21	22		
0	259	190	129	259	190	129	—	—	—	—	—	—	—	—	—	—	—	—	—	—	—	—	—
1	290	151	139	290	151	139	—	—	—	—	—	—	—	—	—	—	—	—	—	—	—	—	—
2	282	147	135	282	147	135	—	—	—	—	—	—	—	—	—	—	—	—	—	—	—	—	—
3	273	132	141	273	132	141	—	—	—	—	—	—	—	—	—	—	—	—	—	—	—	—	—
4	289	147	142	289	147	142	—	—	—	—	—	—	—	—	—	—	—	—	—	—	—	—	—
5	321	174	147	321	174	147	—	—	—	—	—	—	—	—	—	—	—	—	—	—	—	—	—
6	277	173	104	277	173	104	—	—	—	—	—	—	—	—	—	—	—	—	—	—	—	—	—
7	285	154	131	285	154	131	—	—	—	—	—	—	—	—	—	—	—	—	—	—	—	—	—
8	325	169	156	325	169	156	—	—	—	—	—	—	—	—	—	—	—	—	—	—	—	—	—
9	324	160	164	324	160	164	—	—	—	—	—	—	—	—	—	—	—	—	—	—	—	—	—
10	301	161	140	301	161	140	—	—	—	—	—	—	—	—	—	—	—	—	—	—	—	—	—
11	283	145	138	283	145	138	—	—	—	—	—	—	—	—	—	—	—	—	—	—	—	—	—
12	182	94	88	182	94	88	—	—	—	—	—	—	—	—	—	—	—	—	—	—	—	—	—
13	220	103	117	220	103	117	—	—	—	—	—	—	—	—	—	—	—	—	—	—	—	—	—
14	215	113	102	215	113	102	—	—	—	—	—	—	—	—	—	—	—	—	—	—	—	—	—
<b>fino a 14 anni</b>	<b>4.128</b>	<b>2.153</b>	<b>1.973</b>	<b>4.128</b>	<b>2.153</b>	<b>1.973</b>	—	—	—	—	—	—	—	—	—	—	—	—	—	—	—	—	—
15	335	174	161	335	174	161	—	—	—	—	—	—	—	—	—	—	—	—	—	—	—	—	—
16	397	196	201	397	196	201	—	—	—	—	—	—	—	—	—	—	—	—	—	—	—	—	—
17	408	203	205	405	203	202	3	—	3	—	—	—	—	—	—	—	—	—	—	—	—	—	—
18	418	200	218	412	200	212	6	—	6	—	—	—	—	—	—	—	—	—	—	—	—	—	—
19	371	204	167	360	204	156	11	—	11	—	—	—	—	—	—	—	—	—	—	—	—	—	—
20	568	415	153	548	413	135	20	2	18	—	—	—	—	—	—	—	—	—	—	—	—	—	—
21-24	1.790	1.106	684	1.485	1.053	432	305	53	252	—	—	—	—	—	—	—	—	—	—	—	—	—	—
25-29	1.499	732	767	699	424	275	790	304	486	10	4	6	—	—	—	—	—	—	—	—	—	—	—
30-34	1.269	626	643	299	157	142	936	453	483	31	15	16	2	1	1	1	—	1	—	—	—	—	—
35-39	1.198	566	632	226	108	118	920	445	475	50	13	37	1	—	1	—	—	—	—	1	—	—	1
40-44	1.317	615	702	200	103	97	1.008	490	518	103	20	83	6	2	4	—	—	—	—	—	—	—	—
45-49	1.242	600	642	156	65	91	975	509	466	108	25	83	3	1	2	—	—	—	—	—	—	—	—
50-54	974	511	463	128	66	62	713	396	317	128	46	82	5	3	2	—	—	—	—	—	—	—	—
55-59	824	438	386	114	64	50	552	320	232	153	51	102	4	3	1	1	—	1	—	—	—	—	—
60-64	703	350	353	65	26	39	463	281	202	172	60	112	3	3	—	—	—	—	—	—	—	—	—
<b>da 15 a 64 anni</b>	<b>13.313</b>	<b>6.936</b>	<b>6.377</b>	<b>5.829</b>	<b>3.456</b>	<b>2.373</b>	<b>6.702</b>	<b>3.233</b>	<b>3.469</b>	<b>755</b>	<b>234</b>	<b>521</b>	<b>24</b>	<b>13</b>	<b>11</b>	<b>2</b>	—	<b>2</b>	<b>1</b>	—	—	<b>1</b>	<b>1</b>
65-69	671	341	330	59	32	27	357	225	132	253	84	169	2	—	2	—	—	—	—	—	—	—	—
70-74	433	212	221	28	17	11	180	124	56	222	68	154	3	3	—	—	—	—	—	—	—	—	—
75-79	257	128	129	11	4	7	95	75	20	151	49	102	—	—	—	—	—	—	—	—	—	—	—
80-84	127	40	87	11	5	6	18	14	4	98	21	77	—	—	—	—	—	—	—	—	—	—	—
85-89	43	21	22	3	2	1	3	3	—	37	16	21	—	—	—	—	—	—	—	—	—	—	—
90-94	3	1	2	1	1	—	—	—	—	2	—	2	—	—	—	—	—	—	—	—	—	—	—
95-99	1	—	1	—	—	—	1	—	1	—	—	—	—	—	—	—	—	—	—	—	—	—	—
100 e oltre	—	—	—	—	—	—	—	—	—	—	—	—	—	—	—	—	—	—	—	—	—	—	—
<b>65 anni-∞</b>	<b>1.535</b>	<b>743</b>	<b>792</b>	<b>113</b>	<b>61</b>	<b>52</b>	<b>654</b>	<b>441</b>	<b>213</b>	<b>763</b>	<b>238</b>	<b>525</b>	<b>5</b>	<b>3</b>	<b>2</b>	—	—	—	—	—	—	—	—
Età ignota	1	—	1	—	—	—	1	—	1	—	—	—	—	—	—	—	—	—	—	—	—	—	—
<b>In complesso</b>	<b>18.975</b>	<b>9.332</b>	<b>9.143</b>	<b>10.068</b>	<b>5.670</b>	<b>4.398</b>	<b>7.357</b>	<b>3.674</b>	<b>3.683</b>	<b>1.518</b>	<b>472</b>	<b>1.046</b>	<b>29</b>	<b>16</b>	<b>13</b>	<b>2</b>	—	<b>2</b>	<b>1</b>	—	—	<b>1</b>	<b>1</b>

(\*) Vedasi avvertenza n. 13 a pag. 5.

(a) Comune capoluogo di ex Circondario. (b) Comune con un centro di almeno 10.000 abitanti.

Segue TAVOLA IX.

*Popolazione presente secondo l'età (\*), il sesso e lo stato civile.*

COMUNE DI NOVI LIGURE (a) (b)

ETÀ IN ANNI COMPIUTI (*)	IN COMPLESSO			STATO CIVILE																			
				Celibi e nubili			Coniugati			Vedovi			Separati legalmente			Divorziati			Ignoto				
	M	F		M	F		M	F		M	F		M	F		M	F		M	F		M	F
1	2	3	4	5	6	7	8	9	10	11	12	13	14	15	16	17	18	19	20	21	22		
0	285	145	140	285	145	140	—	—	—	—	—	—	—	—	—	—	—	—	—	—	—	—	—
1	287	147	140	287	147	140	—	—	—	—	—	—	—	—	—	—	—	—	—	—	—	—	—
2	266	132	134	266	132	134	—	—	—	—	—	—	—	—	—	—	—	—	—	—	—	—	—
3	263	132	131	263	132	131	—	—	—	—	—	—	—	—	—	—	—	—	—	—	—	—	—
4	308	153	155	308	153	155	—	—	—	—	—	—	—	—	—	—	—	—	—	—	—	—	—
5	325	172	153	325	172	153	—	—	—	—	—	—	—	—	—	—	—	—	—	—	—	—	—
6	313	155	158	313	155	158	—	—	—	—	—	—	—	—	—	—	—	—	—	—	—	—	—
7	334	179	155	334	179	155	—	—	—	—	—	—	—	—	—	—	—	—	—	—	—	—	—
8	369	174	195	369	174	195	—	—	—	—	—	—	—	—	—	—	—	—	—	—	—	—	—
9	366	182	184	366	182	184	—	—	—	—	—	—	—	—	—	—	—	—	—	—	—	—	—
10	361	179	182	361	179	182	—	—	—	—	—	—	—	—	—	—	—	—	—	—	—	—	—
11	256	125	131	256	125	131	—	—	—	—	—	—	—	—	—	—	—	—	—	—	—	—	—
12	204	97	107	204	97	107	—	—	—	—	—	—	—	—	—	—	—	—	—	—	—	—	—
13	221	116	105	221	116	105	—	—	—	—	—	—	—	—	—	—	—	—	—	—	—	—	—
14	245	123	122	245	123	122	—	—	—	—	—	—	—	—	—	—	—	—	—	—	—	—	—
<b>fino a 14 anni</b>	<b>4.403</b>	<b>2.211</b>	<b>2.192</b>	<b>4.403</b>	<b>2.211</b>	<b>2.192</b>	—	—	—	—	—	—	—	—	—	—	—	—	—	—	—	—	—
15	332	161	171	332	161	171	—	—	—	—	—	—	—	—	—	—	—	—	—	—	—	—	—
16	372	183	189	371	183	188	1	—	1	—	—	—	—	—	—	—	—	—	—	—	—	—	—
17	382	193	189	380	193	187	2	—	2	—	—	—	—	—	—	—	—	—	—	—	—	—	—
18	376	174	202	373	174	199	3	—	3	—	—	—	—	—	—	—	—	—	—	—	—	—	—
19	399	198	201	389	197	192	10	1	9	—	—	—	—	—	—	—	—	—	—	—	—	—	—
20	623	434	189	599	430	169	24	4	20	—	—	—	—	—	—	—	—	—	—	—	—	—	—
21-24	1.923	1.113	810	1.618	1.045	573	304	68	236	—	—	—	1	—	1	—	—	—	—	—	—	—	—
25-29	1.963	914	1.049	997	570	427	949	340	609	15	3	12	2	1	1	—	—	—	—	—	—	—	—
30-34	1.888	912	976	474	245	229	1.383	656	727	27	10	17	4	1	3	—	—	—	—	—	—	—	—
35-39	1.718	823	895	290	118	172	1.380	701	679	44	2	42	3	2	1	1	—	—	—	1	—	—	—
40-44	1.564	776	788	228	96	132	1.253	668	585	80	11	69	3	1	2	—	—	—	—	—	—	—	—
45-49	1.307	620	687	144	67	77	1.028	526	502	129	23	106	6	4	2	—	—	—	—	—	—	—	—
50-54	1.143	526	617	130	45	85	841	448	393	168	31	137	4	2	2	—	—	—	—	—	—	—	—
55-59	908	457	451	93	39	54	663	381	282	150	35	115	2	2	—	—	—	—	—	—	—	—	—
60-64	790	354	436	94	40	54	461	259	202	231	54	177	3	—	3	1	1	—	—	—	—	—	—
<b>da 15 a 64 anni</b>	<b>15.688</b>	<b>7.838</b>	<b>7.850</b>	<b>6.512</b>	<b>3.603</b>	<b>2.909</b>	<b>8.302</b>	<b>4.052</b>	<b>4.250</b>	<b>844</b>	<b>169</b>	<b>675</b>	<b>28</b>	<b>13</b>	<b>15</b>	<b>2</b>	<b>1</b>	<b>1</b>	—	—	—	—	—
65-69	619	313	306	53	21	32	356	218	138	209	73	136	1	1	—	—	—	—	—	—	—	—	—
70-74	456	208	248	44	13	31	199	126	73	211	67	144	2	2	—	—	—	—	—	—	—	—	—
75-79	264	122	142	19	5	14	75	53	22	170	64	106	—	—	—	—	—	—	—	—	—	—	—
80-84	104	32	72	10	3	7	22	16	6	72	13	59	—	—	—	—	—	—	—	—	—	—	—
85-89	28	11	17	2	—	2	4	3	1	21	7	14	1	1	—	—	—	—	—	—	—	—	—
90-94	4	1	3	1	—	1	—	—	—	3	1	2	—	—	—	—	—	—	—	—	—	—	—
95-99	1	1	—	—	—	—	—	—	—	1	1	—	—	—	—	—	—	—	—	—	—	—	—
100 e oltre	—	—	—	—	—	—	—	—	—	—	—	—	—	—	—	—	—	—	—	—	—	—	—
65 anni-∞	1.476	688	788	129	42	87	656	416	240	687	226	461	4	4	—	—	—	—	—	—	—	—	—
Età ignota	2	2	—	1	1	—	1	1	—	—	—	—	—	—	—	—	—	—	—	—	—	—	—
<b>In complesso</b>	<b>21.569</b>	<b>10.739</b>	<b>10.830</b>	<b>11.045</b>	<b>5.857</b>	<b>5.188</b>	<b>8.959</b>	<b>4.469</b>	<b>4.490</b>	<b>1.531</b>	<b>395</b>	<b>1.136</b>	<b>32</b>	<b>17</b>	<b>15</b>	<b>2</b>	<b>1</b>	<b>1</b>	—	—	—	—	—

(\*) Vedasi avvertenza n. 13 a pag. 5.

(a) Comune capoluogo di ex Circondario. — (b) Comune con un centro di almeno 10.000 abitanti.

Segue TAVOLA IX.

*Popolazione presente secondo l'età (\*), il sesso e lo stato civile.*

**COMUNE DI CASALE MONFERRATO (a) (b)**

ETÀ IN ANNI COMPIUTI (*)	IN COMPLESSO			STATO CIVILE																			
				Cellbi e nubili			Coniugati			Vedovi			Separati legalmente			Divorziati			Ignoto				
	M	F		M	F		M	F		M	F		M	F		M	F		M	F		M	F
1	2	3	4	5	6	7	8	9	10	11	12	13	14	15	16	17	18	19	20	21	22		
0	504	269	235	504	269	235	—	—	—	—	—	—	—	—	—	—	—	—	—	—	—	—	—
1	474	244	230	474	244	230	—	—	—	—	—	—	—	—	—	—	—	—	—	—	—	—	—
2	464	216	248	464	216	248	—	—	—	—	—	—	—	—	—	—	—	—	—	—	—	—	—
3	509	258	251	509	258	251	—	—	—	—	—	—	—	—	—	—	—	—	—	—	—	—	—
4	493	271	222	493	271	222	—	—	—	—	—	—	—	—	—	—	—	—	—	—	—	—	—
5	488	259	229	488	259	229	—	—	—	—	—	—	—	—	—	—	—	—	—	—	—	—	—
6	503	238	265	503	238	265	—	—	—	—	—	—	—	—	—	—	—	—	—	—	—	—	—
7	482	246	236	482	246	236	—	—	—	—	—	—	—	—	—	—	—	—	—	—	—	—	—
8	528	286	242	528	286	242	—	—	—	—	—	—	—	—	—	—	—	—	—	—	—	—	—
9	543	264	279	543	264	279	—	—	—	—	—	—	—	—	—	—	—	—	—	—	—	—	—
10	572	275	297	572	275	297	—	—	—	—	—	—	—	—	—	—	—	—	—	—	—	—	—
11	401	190	211	401	190	211	—	—	—	—	—	—	—	—	—	—	—	—	—	—	—	—	—
12	274	125	149	274	125	149	—	—	—	—	—	—	—	—	—	—	—	—	—	—	—	—	—
13	298	143	155	298	143	155	—	—	—	—	—	—	—	—	—	—	—	—	—	—	—	—	—
14	392	172	220	392	172	220	—	—	—	—	—	—	—	—	—	—	—	—	—	—	—	—	—
<b>fino a 14 anni</b>	<b>6.925</b>	<b>3.456</b>	<b>3.469</b>	<b>6.925</b>	<b>3.456</b>	<b>3.469</b>	—	—	—	—	—	—	—	—	—	—	—	—	—	—	—	—	—
15	535	259	276	535	259	276	—	—	—	—	—	—	—	—	—	—	—	—	—	—	—	—	—
16	563	282	281	561	282	279	2	—	2	—	—	—	—	—	—	—	—	—	—	—	—	—	—
17	658	305	353	651	305	346	7	—	7	—	—	—	—	—	—	—	—	—	—	—	—	—	—
18	688	326	362	671	325	346	17	1	16	—	—	—	—	—	—	—	—	—	—	—	—	—	—
19	628	304	324	602	301	301	26	3	23	—	—	—	—	—	—	—	—	—	—	—	—	—	—
20	1.465	1.083	882	1.388	1.064	324	76	19	57	1	—	1	—	—	—	—	—	—	—	—	—	—	—
21-24	3.732	2.283	1.449	3.026	2.108	918	699	173	526	7	2	5	—	—	—	—	—	—	—	—	—	—	—
25-29	3.338	1.645	1.693	1.474	862	612	1.837	776	1.061	27	7	20	—	—	—	—	—	—	—	—	—	—	—
30-34	2.973	1.396	1.577	739	347	392	2.186	1.042	1.144	43	5	38	5	2	3	—	—	—	—	—	—	—	—
35-39	2.632	1.239	1.393	476	180	296	2.055	1.041	1.014	92	16	76	8	2	6	1	—	1	—	—	—	—	—
40-44	2.441	1.172	1.269	382	124	258	1.921	1.028	893	127	14	113	11	6	5	—	—	—	—	—	—	—	—
45-49	2.172	960	1.212	314	105	209	1.635	823	862	167	31	136	6	1	5	—	—	—	—	—	—	—	—
50-54	2.108	972	1.136	284	114	170	1.563	799	769	244	52	192	12	7	5	—	—	—	—	—	—	—	—
55-59	1.824	903	921	265	114	151	1.290	706	584	265	82	183	4	1	3	—	—	—	—	—	—	—	—
60-64	1.585	757	828	203	89	114	1.007	568	439	372	97	275	3	3	—	—	—	—	—	—	—	—	—
<b>da 15 a 64 anni</b>	<b>27.342</b>	<b>13.886</b>	<b>13.456</b>	<b>11.571</b>	<b>6.579</b>	<b>4.992</b>	<b>14.376</b>	<b>6.979</b>	<b>7.397</b>	<b>1.345</b>	<b>306</b>	<b>1.039</b>	<b>49</b>	<b>22</b>	<b>27</b>	<b>1</b>	—	<b>1</b>	—	—	—	—	—
65-69	1.330	657	723	183	81	102	752	445	307	442	129	313	2	1	1	1	1	—	—	—	—	—	—
70-74	999	446	553	100	37	63	453	239	164	445	120	325	1	—	1	—	—	—	—	—	—	—	—
75-79	665	291	374	73	24	49	213	154	59	378	112	266	—	—	—	1	1	—	—	—	—	—	—
80-84	266	109	157	23	8	15	60	46	14	183	55	128	—	—	—	—	—	—	—	—	—	—	—
85-89	112	46	66	6	2	4	18	15	3	88	29	59	—	—	—	—	—	—	—	—	—	—	—
90-94	12	3	9	2	—	2	3	3	—	7	—	7	—	—	—	—	—	—	—	—	—	—	—
95-99	—	—	—	—	—	—	—	—	—	—	—	—	—	—	—	—	—	—	—	—	—	—	—
100 e oltre	—	—	—	—	—	—	—	—	—	—	—	—	—	—	—	—	—	—	—	—	—	—	—
<b>65 anni-∞</b>	<b>3.434</b>	<b>1.552</b>	<b>1.882</b>	<b>387</b>	<b>153</b>	<b>235</b>	<b>1.499</b>	<b>952</b>	<b>547</b>	<b>1.543</b>	<b>445</b>	<b>1.098</b>	<b>3</b>	<b>1</b>	<b>2</b>	<b>2</b>	<b>2</b>	—	—	—	—	—	—
Età ignota	2	2	—	—	—	—	2	2	—	—	—	—	—	—	—	—	—	—	—	—	—	—	—
<b>in complesso</b>	<b>37.703</b>	<b>18.396</b>	<b>18.307</b>	<b>18.883</b>	<b>10.187</b>	<b>8.696</b>	<b>15.377</b>	<b>7.933</b>	<b>7.944</b>	<b>2.888</b>	<b>751</b>	<b>2.137</b>	<b>52</b>	<b>23</b>	<b>29</b>	<b>3</b>	<b>2</b>	<b>1</b>	—	—	—	—	—

(\*) Vedasi avvertenza n. 13 a pag. 5.

(a) Comune capoluogo di ex Circondario. — (b) Comune con un centro di almeno 10.000 abitanti.

Segue TAVOLA IX.

Popolazione presente secondo l'età (\*), il sesso e lo stato civile.

COMUNE DI TORTONA (a) (b)

ETÀ IN ANNI COMPIUTI (*)	IN COMPLESSO			STATO CIVILE																			
				Celibi e nubili			Coniugati			Vedovi			Separati legalmente			Divorziati			Ignoto				
	M	F		M	F		M	F		M	F		M	F		M	F		M	F		M	F
1	2	3	4	5	6	7	8	9	10	11	12	13	14	15	16	17	18	19	20	21	22		
0	327	162	165	327	162	165	—	—	—	—	—	—	—	—	—	—	—	—	—	—	—	—	—
1	286	133	153	286	133	153	—	—	—	—	—	—	—	—	—	—	—	—	—	—	—	—	—
2	269	139	130	269	139	130	—	—	—	—	—	—	—	—	—	—	—	—	—	—	—	—	—
3	275	124	151	275	124	151	—	—	—	—	—	—	—	—	—	—	—	—	—	—	—	—	—
4	281	151	130	281	151	130	—	—	—	—	—	—	—	—	—	—	—	—	—	—	—	—	—
5	308	150	158	308	150	158	—	—	—	—	—	—	—	—	—	—	—	—	—	—	—	—	—
6	308	136	172	308	136	172	—	—	—	—	—	—	—	—	—	—	—	—	—	—	—	—	—
7	288	153	135	288	153	135	—	—	—	—	—	—	—	—	—	—	—	—	—	—	—	—	—
8	309	148	161	309	148	161	—	—	—	—	—	—	—	—	—	—	—	—	—	—	—	—	—
9	350	179	171	350	179	171	—	—	—	—	—	—	—	—	—	—	—	—	—	—	—	—	—
10	314	154	160	314	154	160	—	—	—	—	—	—	—	—	—	—	—	—	—	—	—	—	—
11	314	177	137	314	177	137	—	—	—	—	—	—	—	—	—	—	—	—	—	—	—	—	—
12	208	108	100	208	108	100	—	—	—	—	—	—	—	—	—	—	—	—	—	—	—	—	—
13	221	103	118	221	103	118	—	—	—	—	—	—	—	—	—	—	—	—	—	—	—	—	—
14	297	164	133	297	164	133	—	—	—	—	—	—	—	—	—	—	—	—	—	—	—	—	—
<b>fino a 14 anni</b>	<b>4.355</b>	<b>2.181</b>	<b>2.174</b>	<b>4.355</b>	<b>2.181</b>	<b>2.174</b>	—	—	—	—	—	—	—	—	—	—	—	—	—	—	—	—	—
15	370	183	187	370	183	187	—	—	—	—	—	—	—	—	—	—	—	—	—	—	—	—	—
16	381	223	158	381	223	158	—	—	—	—	—	—	—	—	—	—	—	—	—	—	—	—	—
17	454	236	218	451	236	215	3	—	3	—	—	—	—	—	—	—	—	—	—	—	—	—	—
18	404	208	196	401	208	193	3	—	3	—	—	—	—	—	—	—	—	—	—	—	—	—	—
19	440	211	229	431	211	220	8	—	8	1	—	1	—	—	—	—	—	—	—	—	—	—	—
20	813	615	198	758	586	172	55	29	26	—	—	—	—	—	—	—	—	—	—	—	—	—	—
21-24	2.515	1.620	895	2.186	1.529	657	327	91	236	1	—	1	1	—	1	—	—	—	—	—	—	—	—
25-29	1.958	1.033	925	1.135	702	433	815	329	486	7	1	6	1	1	—	—	—	—	—	—	—	—	—
30-34	1.624	762	862	537	267	270	1.067	488	579	18	6	12	2	1	1	—	—	—	—	—	—	—	—
35-39	1.459	655	804	307	105	202	1.112	542	570	37	8	29	3	—	3	—	—	—	—	—	—	—	—
40-44	1.353	615	738	204	87	117	1.070	515	555	74	11	63	5	2	3	—	—	—	—	—	—	—	—
45-49	1.260	600	660	172	59	113	997	522	475	88	18	70	3	1	2	—	—	—	—	—	—	—	—
50-54	1.135	559	576	146	61	85	850	458	392	135	36	99	4	4	—	—	—	—	—	—	—	—	—
55-59	927	470	457	110	54	56	663	369	294	152	45	107	2	2	—	—	—	—	—	—	—	—	—
60-64	774	380	394	86	33	53	480	232	198	204	62	142	4	3	1	—	—	—	—	—	—	—	—
<b>da 15 a 64 anni</b>	<b>15.867</b>	<b>8.370</b>	<b>7.497</b>	<b>7.675</b>	<b>4.544</b>	<b>3.131</b>	<b>7.450</b>	<b>3.625</b>	<b>3.825</b>	<b>717</b>	<b>187</b>	<b>530</b>	<b>25</b>	<b>14</b>	<b>11</b>	—	—	—	—	—	—	—	—
65-69	658	302	356	81	23	58	353	215	138	223	63	160	1	1	—	—	—	—	—	—	—	—	—
70-74	463	217	246	58	24	34	192	121	71	212	71	141	1	1	—	—	—	—	—	—	—	—	—
75-79	280	129	151	29	14	15	79	63	16	171	51	120	1	1	—	—	—	—	—	—	—	—	—
80-84	134	45	89	17	8	9	27	19	8	90	18	72	—	—	—	—	—	—	—	—	—	—	—
85-89	44	18	26	5	4	1	4	3	1	35	11	24	—	—	—	—	—	—	—	—	—	—	—
90-94	6	4	2	—	—	—	1	1	—	5	3	2	—	—	—	—	—	—	—	—	—	—	—
95-99	—	—	—	—	—	—	—	—	—	—	—	—	—	—	—	—	—	—	—	—	—	—	—
100 e oltre	—	—	—	—	—	—	—	—	—	—	—	—	—	—	—	—	—	—	—	—	—	—	—
<b>65 anni-∞</b>	<b>1.585</b>	<b>715</b>	<b>870</b>	<b>190</b>	<b>73</b>	<b>117</b>	<b>656</b>	<b>422</b>	<b>234</b>	<b>736</b>	<b>217</b>	<b>519</b>	<b>3</b>	<b>3</b>	—	—	—	—	—	—	—	—	—
Età ignota	6	1	5	5	1	4	—	—	—	1	—	1	—	—	—	—	—	—	—	—	—	—	—
<b>In complesso</b>	<b>21.813</b>	<b>11.267</b>	<b>10.546</b>	<b>12.225</b>	<b>6.799</b>	<b>5.426</b>	<b>8.106</b>	<b>4.047</b>	<b>4.059</b>	<b>1.454</b>	<b>404</b>	<b>1.050</b>	<b>28</b>	<b>17</b>	<b>11</b>	—	—	—	—	—	—	—	—

(\*) Vedasi avvertenza n. 13 a pag. 5.

(a) Comune capoluogo di ex Circondario. — (b) Comune con un centro di almeno 10.000 abitanti.

Segue TAVOLA IX.

Popolazione presente secondo l'età (\*), il sesso e lo stato civile.

COMPLESSO DEI COMUNI FINO A 9.999 ABITANTI

ETÀ IN ANNI COMPIUTI (*)	IN COMPLESSO			STATO CIVILE																				
				Celibi e nubili			Coniugati			Vedovi			Separati legalmente			Divorziati			Ignoto					
	M	F		M	F		M	F		M	F		M	F		M	F		M	F		M	F	
1	2	3	4	5	6	7	8	9	10	11	12	13	14	15	16	17	18	19	20	21	22			
0	8.841	4.483	4.358	8.841	4.483	4.358	—	—	—	—	—	—	—	—	—	—	—	—	—	—	—	—	—	—
1	8.676	4.347	4.329	8.676	4.347	4.329	—	—	—	—	—	—	—	—	—	—	—	—	—	—	—	—	—	—
2	8.302	4.156	4.146	8.302	4.156	4.146	—	—	—	—	—	—	—	—	—	—	—	—	—	—	—	—	—	—
3	8.675	4.377	4.298	8.675	4.377	4.298	—	—	—	—	—	—	—	—	—	—	—	—	—	—	—	—	—	—
4	8.487	4.245	4.242	8.487	4.245	4.242	—	—	—	—	—	—	—	—	—	—	—	—	—	—	—	—	—	—
5	8.818	4.562	4.256	8.818	4.562	4.256	—	—	—	—	—	—	—	—	—	—	—	—	—	—	—	—	—	—
6	8.723	4.383	4.340	8.723	4.383	4.340	—	—	—	—	—	—	—	—	—	—	—	—	—	—	—	—	—	—
7	8.946	4.568	4.378	8.946	4.568	4.378	—	—	—	—	—	—	—	—	—	—	—	—	—	—	—	—	—	—
8	9.427	4.755	4.672	9.427	4.755	4.672	—	—	—	—	—	—	—	—	—	—	—	—	—	—	—	—	—	—
9	9.808	4.929	4.879	9.808	4.929	4.879	—	—	—	—	—	—	—	—	—	—	—	—	—	—	—	—	—	—
10	9.488	4.864	4.624	9.488	4.864	4.624	—	—	—	—	—	—	—	—	—	—	—	—	—	—	—	—	—	—
11	7.794	3.981	3.813	7.794	3.981	3.813	—	—	—	—	—	—	—	—	—	—	—	—	—	—	—	—	—	—
12	4.833	2.457	2.376	4.833	2.457	2.376	—	—	—	—	—	—	—	—	—	—	—	—	—	—	—	—	—	—
13	5.187	2.599	2.588	5.187	2.599	2.588	—	—	—	—	—	—	—	—	—	—	—	—	—	—	—	—	—	—
14	6.233	3.241	2.992	6.233	3.241	2.992	—	—	—	—	—	—	—	—	—	—	—	—	—	—	—	—	—	—
<b>fino a 14 anni</b>	<b>122.238</b>	<b>61.947</b>	<b>60.291</b>	<b>122.238</b>	<b>61.947</b>	<b>60.291</b>	—	—	—	—	—	—	—	—	—	—	—	—	—	—	—	—	—	—
15	8.974	4.580	4.394	8.969	4.579	4.390	5	1	4	—	—	—	—	—	—	—	—	—	—	—	—	—	—	—
16	9.867	5.124	4.743	9.841	5.124	4.717	26	—	26	—	—	—	—	—	—	—	—	—	—	—	—	—	—	—
17	10.144	5.296	4.848	10.059	5.293	4.766	84	3	81	1	—	1	—	—	—	—	—	—	—	—	—	—	—	—
18	10.180	5.271	4.859	9.897	5.261	4.636	233	10	223	—	—	—	—	—	—	—	—	—	—	—	—	—	—	—
19	9.916	5.200	4.716	9.426	5.180	4.246	489	20	469	1	—	1	—	—	—	—	—	—	—	—	—	—	—	—
20	8.123	3.489	4.634	7.205	3.458	3.747	913	29	884	4	1	3	—	—	—	—	—	—	—	—	—	1	1	—
21-24	35.047	16.979	18.068	25.780	15.151	10.629	9.211	1.816	7.395	53	10	43	1	—	1	—	—	—	—	—	—	2	2	—
25-29	40.924	21.274	19.650	17.979	11.900	6.079	22.677	9.304	13.373	244	64	180	24	6	18	—	—	—	—	—	—	—	—	—
30-34	36.058	17.649	18.409	8.473	4.779	3.694	27.064	12.724	14.340	494	136	358	25	10	15	2	—	2	—	—	—	—	—	—
35-39	31.750	15.071	16.679	4.869	2.310	2.559	25.800	12.524	13.276	1.034	215	819	41	19	22	2	—	2	—	—	4	3	1	—
40-44	31.165	15.063	16.102	3.829	1.815	2.014	25.469	12.847	12.622	1.831	333	1.448	34	17	17	1	—	1	—	—	1	1	—	—
45-49	30.496	14.796	15.700	3.296	1.641	1.655	24.737	12.474	12.263	2.408	651	1.757	53	28	25	1	1	—	—	—	1	1	—	—
50-54	28.311	14.150	14.161	2.571	1.384	1.187	22.632	11.755	10.877	3.054	978	2.076	50	32	18	3	1	2	—	—	1	—	1	—
55-59	25.763	13.250	12.513	2.134	1.148	986	19.544	10.735	8.809	4.088	1.336	2.702	46	80	16	—	—	—	—	—	1	1	—	—
60-64	23.045	11.787	11.258	1.824	1.037	787	15.997	9.066	6.931	5.197	1.672	3.525	26	11	15	—	—	—	—	—	1	1	—	—
<b>da 15 a 64 anni</b>	<b>339.713</b>	<b>168.979</b>	<b>170.734</b>	<b>126.152</b>	<b>70.060</b>	<b>56.092</b>	<b>194.381</b>	<b>93.303</b>	<b>101.573</b>	<b>13.359</b>	<b>5.446</b>	<b>12.913</b>	<b>300</b>	<b>153</b>	<b>147</b>	<b>9</b>	<b>2</b>	<b>7</b>	<b>12</b>	<b>10</b>	<b>2</b>	<b>—</b>	<b>—</b>	<b>—</b>
65-69	20.221	10.224	9.997	1.515	807	708	12.139	7.263	4.876	6.534	2.127	4.407	33	27	6	—	—	—	—	—	—	—	—	—
70-74	15.667	7.993	7.674	1.057	563	494	7.770	5.122	2.648	6.317	2.293	4.524	21	14	7	1	—	1	—	—	1	1	—	—
75-79	9.730	4.967	4.763	579	286	293	3.606	2.662	944	5.539	2.013	3.526	6	6	—	—	—	—	—	—	—	—	—	—
80-84	3.916	1.870	2.046	234	118	116	955	791	164	2.726	961	1.765	—	—	—	—	—	—	—	—	1	—	1	—
85-89	1.275	543	732	74	28	46	133	158	25	1.018	357	661	—	—	—	—	—	—	—	—	—	—	—	—
90-94	158	62	96	5	2	3	11	10	1	142	50	92	—	—	—	—	—	—	—	—	—	—	—	—
95-99	16	3	13	—	—	—	—	—	—	16	3	13	—	—	—	—	—	—	—	—	—	—	—	—
100 e oltre	2	1	1	—	—	—	—	—	—	2	1	1	—	—	—	—	—	—	—	—	—	—	—	—
<b>65 anni - ∞</b>	<b>59.985</b>	<b>25.663</b>	<b>25.322</b>	<b>3.464</b>	<b>1.804</b>	<b>1.360</b>	<b>24.664</b>	<b>16.006</b>	<b>8.858</b>	<b>22.794</b>	<b>7.805</b>	<b>14.989</b>	<b>60</b>	<b>47</b>	<b>13</b>	<b>1</b>	<b>—</b>	<b>1</b>	<b>—</b>	<b>—</b>	<b>2</b>	<b>1</b>	<b>1</b>	<b>—</b>
Età ignota	67	33	34	44	23	21	13	9	4	—	—	8	—	—	—	—	—	—	—	—	1	—	1	—
<b>In complesso</b>	<b>513.003</b>	<b>256.622</b>	<b>256.381</b>	<b>251.698</b>	<b>133.834</b>	<b>119.064</b>	<b>21.9558</b>	<b>109.323</b>	<b>110.235</b>	<b>41.162</b>	<b>13.252</b>	<b>27.919</b>	<b>360</b>	<b>200</b>	<b>160</b>	<b>10</b>	<b>2</b>	<b>8</b>	<b>15</b>	<b>11</b>	<b>4</b>	<b>—</b>	<b>—</b>	<b>—</b>

(\*) Vedasi avvertenza n. 13 a pag. 5.



Segue TAVOLA IX.

*Popolazione presente secondo l'età (\*), il sesso e lo stato civile.*

**COMPLESSO DEI COMUNI DA 10.000 A 49.999 ABITANTI**

ETÀ IN ANNI COMPIUTI (*)	IN COMPLESSO			STATO CIVILE																			
				Celibi e nubili			Coniugati			Vedovi			Separati legalmente			Divorziati			Ignoto				
	M	F		M	F		M	F		M	F		M	F		M	F		M	F		M	F
1	2	3	4	5	6	7	8	9	10	11	12	13	14	15	16	17	18	19	20	21	22		
0	2.213	1.142	1.071	2.213	1.142	1.071	—	—	—	—	—	—	—	—	—	—	—	—	—	—	—	—	—
1	2.196	1.077	1.119	2.196	1.077	1.119	—	—	—	—	—	—	—	—	—	—	—	—	—	—	—	—	—
2	2.074	1.041	1.033	2.074	1.041	1.033	—	—	—	—	—	—	—	—	—	—	—	—	—	—	—	—	—
3	2.125	1.062	1.063	2.125	1.062	1.063	—	—	—	—	—	—	—	—	—	—	—	—	—	—	—	—	—
4	2.129	1.080	1.049	2.129	1.080	1.049	—	—	—	—	—	—	—	—	—	—	—	—	—	—	—	—	—
5	2.263	1.168	1.095	2.263	1.168	1.095	—	—	—	—	—	—	—	—	—	—	—	—	—	—	—	—	—
6	2.263	1.157	1.106	2.263	1.157	1.106	—	—	—	—	—	—	—	—	—	—	—	—	—	—	—	—	—
7	2.293	1.189	1.104	2.293	1.189	1.104	—	—	—	—	—	—	—	—	—	—	—	—	—	—	—	—	—
8	2.459	1.243	1.216	2.459	1.243	1.216	—	—	—	—	—	—	—	—	—	—	—	—	—	—	—	—	—
9	2.572	1.291	1.281	2.572	1.291	1.281	—	—	—	—	—	—	—	—	—	—	—	—	—	—	—	—	—
10	2.485	1.241	1.244	2.485	1.241	1.244	—	—	—	—	—	—	—	—	—	—	—	—	—	—	—	—	—
11	2.038	1.043	995	2.038	1.043	995	—	—	—	—	—	—	—	—	—	—	—	—	—	—	—	—	—
12	1.404	712	692	1.404	712	692	—	—	—	—	—	—	—	—	—	—	—	—	—	—	—	—	—
13	1.574	793	781	1.574	793	781	—	—	—	—	—	—	—	—	—	—	—	—	—	—	—	—	—
14	1.851	954	897	1.851	954	897	—	—	—	—	—	—	—	—	—	—	—	—	—	—	—	—	—
<b>fino a 14 anni</b>	<b>31.939</b>	<b>16.193</b>	<b>15.746</b>	<b>31.939</b>	<b>16.193</b>	<b>15.746</b>	—	—	—	—	—	—	—	—	—	—	—	—	—	—	—	—	—
15	2.577	1.301	1.276	2.576	1.301	1.275	1	—	1	—	—	—	—	—	—	—	—	—	—	—	—	—	—
16	2.824	1.431	1.393	2.816	1.431	1.385	8	—	8	—	—	—	—	—	—	—	—	—	—	—	—	—	—
17	3.064	1.520	1.544	3.041	1.520	1.521	23	—	23	—	—	—	—	—	—	—	—	—	—	—	—	—	—
18	3.050	1.482	1.568	2.995	1.480	1.515	54	1	53	1	1	—	—	—	—	—	—	—	—	—	—	—	—
19	3.004	1.481	1.523	2.898	1.476	1.422	105	5	100	1	—	1	—	—	—	—	—	—	—	—	—	—	—
20	5.252	3.805	1.447	4.946	3.706	1.240	304	99	205	2	—	2	—	—	—	—	—	—	—	—	—	—	—
21-24	15.093	9.070	6.023	12.311	8.393	3.918	2.762	672	2.090	17	5	12	3	—	3	—	—	—	—	—	—	—	—
25-29	13.835	6.773	7.062	6.356	3.762	2.594	7.369	2.977	4.392	98	30	68	11	4	7	1	—	1	—	—	—	—	—
30-34	12.624	5.993	6.631	3.231	1.604	1.627	9.172	4.329	4.843	196	49	147	22	9	13	2	1	1	1	1	1	—	—
35-39	11.238	5.287	5.951	2.038	807	1.231	8.816	4.416	4.400	351	57	294	28	6	22	2	—	2	3	1	2	—	—
40-44	10.932	5.231	5.701	1.619	640	979	8.626	4.459	4.167	644	115	529	42	16	26	1	1	—	—	—	—	—	—
45-49	9.734	4.514	5.220	1.250	482	768	7.637	3.851	3.786	815	166	649	30	14	16	—	—	—	—	2	1	1	—
50-54	8.607	4.122	4.485	1.064	435	629	6.437	3.387	3.050	1.071	279	792	35	21	14	—	—	—	—	—	—	—	—
55-59	7.383	3.723	3.660	893	404	489	5.236	2.937	2.299	1.234	370	864	18	11	7	2	1	1	—	—	—	—	—
60-64	6.302	3.015	3.237	691	281	410	4.030	2.276	1.754	1.560	445	1.115	20	12	8	1	1	—	—	—	—	—	—
<b>da 15 a 64 anni</b>	<b>115.519</b>	<b>58.748</b>	<b>56.771</b>	<b>48.725</b>	<b>27.722</b>	<b>21.003</b>	<b>60.580</b>	<b>29.409</b>	<b>31.171</b>	<b>5.990</b>	<b>1.517</b>	<b>4.473</b>	<b>209</b>	<b>93</b>	<b>116</b>	<b>9</b>	<b>4</b>	<b>5</b>	<b>6</b>	<b>3</b>	<b>3</b>	<b>3</b>	<b>3</b>
65-69	5.383	2.562	2.321	562	227	335	2.983	1.787	1.196	1.825	541	1.234	12	6	6	1	1	—	—	—	—	—	—
70-74	3.846	1.782	2.064	353	142	211	1.734	1.125	609	1.747	506	1.241	12	9	3	—	—	—	—	—	—	—	—
75-79	2.400	1.118	1.232	212	83	129	745	560	185	1.438	470	968	4	4	—	1	1	—	—	—	—	—	—
80-84	1.014	381	633	87	32	55	203	158	45	723	190	533	1	1	—	—	—	—	—	—	—	—	—
85-89	330	138	192	21	10	11	41	34	7	267	93	174	1	1	—	—	—	—	—	—	—	—	—
90-94	48	18	30	7	3	4	6	6	—	35	9	26	—	—	—	—	—	—	—	—	—	—	—
95-99	2	1	1	—	—	—	1	—	1	1	1	—	—	—	—	—	—	—	—	—	—	—	—
100 e oltre	—	—	—	—	—	—	—	—	—	—	—	—	—	—	—	—	—	—	—	—	—	—	—
<b>65 anni - ∞</b>	<b>13.023</b>	<b>6.000</b>	<b>7.023</b>	<b>1.242</b>	<b>497</b>	<b>745</b>	<b>5.713</b>	<b>3.670</b>	<b>2.043</b>	<b>6.036</b>	<b>1.810</b>	<b>4.236</b>	<b>30</b>	<b>21</b>	<b>9</b>	<b>2</b>	<b>2</b>	—	—	—	—	—	—
Età ignota	17	6	11	10	2	8	5	4	1	2	—	2	—	—	—	—	—	—	—	—	—	—	—
<b>In complesso</b>	<b>160.498</b>	<b>80.947</b>	<b>79.551</b>	<b>81.916</b>	<b>44.414</b>	<b>37.502</b>	<b>66.298</b>	<b>33.083</b>	<b>33.215</b>	<b>12.028</b>	<b>3.327</b>	<b>8.701</b>	<b>239</b>	<b>114</b>	<b>125</b>	<b>11</b>	<b>6</b>	<b>5</b>	<b>6</b>	<b>3</b>	<b>3</b>	<b>3</b>	<b>3</b>

(\*) Vedasi avvertenza n. 13 a pag. 5.

TAVOLA X.

Popolazione presente secondo il luogo di

LUOGO DI NASCITA (*)	CAPOLUOGO DI PROVINCIA E COMUNI CAPILUOGHI DI EX CIRCONDARI																	
	ALESSANDRIA			ACQUI			ASTI			CASALE MONFERRATO			NOVI LIGURE			TORTONA		
	M	F		M	F		M	F		M	F		M	F		M	F	
1	2	3	4	5	6	7	8	9	10	11	12	13	14	15	16	17	18	19
<b>1. Comune di Censimento.....</b>	46.390	22.173	24.217	10.552	5.437	5.115	28.623	14.311	14.312	18.914	9.144	9.770	10.879	5.338	5.541	10.831	5.311	5.520
<b>2. Comuni della stessa Provincia .</b>	18.783	8.582	10.201	5.636	2.671	2.965	11.458	5.129	6.329	9.614	4.432	5.182	5.980	2.656	3.324	5.128	2.229	2.899
<b>3. Comuni dello stesso Compartimento.....</b>	3.021	1.484	1.537	508	259	249	3.433	1.714	1.719	3.267	1.758	1.509	453	216	237	462	246	216
<b>4. Comuni di altro Compartimento:</b>	13.537	8.639	4.898	2.057	1.368	689	5.049	3.363	1.686	5.557	3.386	2.171	4.087	2.452	1.635	5.134	3.361	1.773
Liguria.....	1.379	739	640	770	448	322	681	330	351	446	312	134	1.095	523	572	313	144	169
Lombardia.....	4.145	2.386	1.759	493	363	130	1.047	648	399	2.160	1.113	1.047	953	527	426	1.748	894	854
Venezia Tridentina.....	154	105	49	9	5	4	77	53	24	38	27	11	25	16	9	27	18	9
Veneto.....	2.083	1.121	962	155	81	74	529	296	233	1.071	571	500	329	209	120	580	320	260
Venezia Giulia e Zara.....	165	82	83	17	11	6	41	16	25	25	14	11	82	36	46	27	12	15
Emilia.....	1.055	651	404	75	35	40	544	357	187	410	242	168	339	198	141	694	489	205
Toscana.....	1.013	710	303	180	144	36	326	179	147	202	136	66	438	293	145	103	50	53
Marche.....	168	94	74	27	14	13	57	26	31	72	59	13	72	48	24	30	24	6
Umbria.....	77	43	34	5	2	3	54	47	7	14	8	6	40	21	19	19	11	8
Lazio.....	543	436	107	44	28	16	154	100	54	63	33	30	58	43	15	120	91	29
Abruzzi e Molise.....	608	565	43	8	8	—	119	101	18	42	26	16	97	84	13	272	269	3
Campania.....	579	480	99	37	26	11	481	406	75	214	186	28	102	73	29	691	609	82
Puglie.....	336	251	85	37	23	14	304	275	29	349	298	51	82	57	25	78	58	20
Lucania.....	115	77	38	12	9	3	284	250	34	8	7	1	15	12	3	11	5	6
Calabrie.....	382	338	44	95	93	2	164	153	11	167	156	11	94	89	5	92	73	19
Sicilia.....	499	399	100	75	65	10	126	79	47	197	151	46	146	121	25	284	271	13
Sardegna.....	236	162	74	18	13	5	61	47	14	79	47	32	120	102	18	45	23	22
<b>5. Colonie o Possedimenti italiani.</b>	15	12	3	—	—	—	7	2	5	4	3	1	3	—	3	6	3	3
<b>6. Estero.....</b>	814	383	431	221	97	124	490	245	245	344	172	172	167	77	90	250	117	133
<b>7. Luogo di nascita ignoto.....</b>	7	4	3	1	—	1	2	2	—	3	1	2	—	—	—	2	—	2
<b>In complesso...</b>	<b>82.567</b>	<b>41.277</b>	<b>41.290</b>	<b>18.975</b>	<b>9.832</b>	<b>9.143</b>	<b>49.062</b>	<b>24.766</b>	<b>24.296</b>	<b>37.703</b>	<b>18.896</b>	<b>18.807</b>	<b>21.569</b>	<b>10.739</b>	<b>10.830</b>	<b>21.813</b>	<b>11.267</b>	<b>10.546</b>

(\*) Vedansi avvertenze nn. 13 e 14 a pagg. 5 e 6.

nascita (\*), i grandi gruppi di età (\*) ed il sesso.

COMPLESSO DEI RIMANENTI COMUNI			PROVINCIA														
			IN COMPLESSO					MASCHI					FEMMINE				
			M	F	fino a 14 anni	15-64	65-∞	Età ignota	TOTALE	fino a 14 anni	15-64	65-∞	Età ignota	TOTALE	fino a 14 anni	15-64	65-∞
20	21	22	23	24	25	26	27	28	29	30	31	32	33	34	35	36	37
369.834	197.278	172.556	137.610	315.504	42.947	62	496.023	69.348	166.432	23.176	36	258.992	68.262	149.072	19.671	26	237.031
111.622	44.713	66.909	18.742	128.825	20.633	21	166.221	9.555	52.533	8.318	6	70.412	9.187	76.292	12.315	15	97.809
16.059	6.979	9.080	3.573	20.733	2.846	1	27.203	1.796	9.656	1.204	—	12.656	1.777	11.127	1.642	1	14.547
22.798	11.247	11.551	8.508	45.947	3.756	8	58.219	4.518	27.597	1.698	3	33.816	3.990	18.350	2.058	5	24.403
6.316	2.873	3.443	2.340	7.890	769	1	11.000	1.173	3.882	314	—	5.369	1.167	4.008	455	1	5.681
7.270	3.182	4.088	1.853	14.211	1.748	4	17.816	973	7.384	753	3	9.113	880	6.827	995	1	8.703
214	119	95	127	391	26	—	544	76	254	13	—	343	51	137	13	—	201
5.183	3.053	2.130	2.074	7.430	423	3	9.930	1.178	4.268	205	—	5.651	896	3.162	218	3	4.279
211	116	95	211	350	7	—	568	109	177	1	—	287	102	173	6	—	281
1.381	671	710	529	3.623	346	—	4.498	265	2.186	192	—	2.643	264	1.437	154	—	1.855
740	350	390	350	2.502	150	—	3.002	189	1.602	71	—	1.862	161	900	79	—	1.140
185	68	67	63	455	43	—	561	34	278	21	—	383	29	177	22	—	228
81	43	38	34	241	15	—	290	20	152	3	—	175	14	89	12	—	115
237	133	104	178	1.008	33	—	1.219	95	752	17	—	864	83	256	16	—	355
57	30	27	53	1.126	24	—	1.203	35	1.038	10	—	1.083	18	88	14	—	120
211	109	102	230	2.045	40	—	2.315	123	1.736	25	—	1.889	102	309	15	—	426
236	155	81	148	1.245	29	—	1.422	79	1.022	16	—	1.117	69	223	13	—	305
25	12	13	40	423	7	—	470	29	339	4	—	372	11	84	3	—	98
71	45	26	62	989	14	—	1.065	34	904	9	—	947	28	85	5	—	118
263	178	85	144	1.398	53	—	1.590	74	1.158	32	—	1.264	70	235	21	—	326
167	110	57	72	625	29	—	726	27	465	12	—	504	45	160	17	—	222
7	7	—	31	11	—	—	42	21	6	—	—	27	10	5	—	—	15
4.040	1.838	2.202	1.107	5.090	124	5	6.326	555	2.324	47	3	2.929	552	2.766	77	2	3.397
19	7	12	5	24	4	1	34	3	9	1	1	14	2	15	3	—	20
524.379	262.069	262.310	169.576	516.184	70.210	98	756.068	85.796	258.557	34.444	49	378.846	83.780	257.627	35.766	46	377.222

TAVOLA XI.

**Popolazione presente secondo il luogo di nascita (\*),**

PRO

LUOGO DI NASCITA (*)	ETA	IN COMPLESSO			CELIBI E NUBILI		
		M F	M	F	M F	M	F
1	2	3	4	5	6	7	8
Comune di censimento.....	fino a 19	188.568	95.125	93.443	188.012	95.089	92.923
	20-24	43.211	21.105	22.106	35.453	19.283	16.170
	25-29	38.607	21.401	17.206	19.339	12.219	7.120
	30-39	61.681	32.535	29.146	14.775	7.484	7.291
	40-ω	163.894	88.790	75.104	17.159	8.254	8.905
	ignota	62	36	26	34	19	15
	<b>Totale</b>		<b>496.023</b>	<b>253.992</b>	<b>237.031</b>	<b>274.772</b>	<b>142.348</b>
Comuni della stessa Provincia.....	fino a 19	30.742	15.646	15.096	30.371	15.642	14.729
	20-24	13.622	5.692	7.930	8.954	5.181	3.773
	25-29	15.276	6.061	9.215	4.937	3.128	1.809
	30-39	29.087	11.185	17.902	4.023	1.977	2.046
	40-ω	79.473	31.822	47.651	5.955	2.973	2.982
	ignota	21	6	15	13	6	7
	<b>Totale</b>		<b>168.221</b>	<b>70.412</b>	<b>97.809</b>	<b>54.253</b>	<b>28.907</b>
Comuni dello stesso Compartimento.....	fino a 19	5.615	2.808	2.807	5.541	2.806	2.735
	20-24	3.233	2.043	1.190	2.552	1.919	633
	25-29	2.215	985	1.230	886	539	347
	30-39	4.408	1.830	2.578	867	394	473
	40-ω	11.731	4.990	6.741	1.486	599	887
	ignota	1	—	1	1	—	1
	<b>Totale</b>		<b>27.203</b>	<b>12.656</b>	<b>14.547</b>	<b>11.333</b>	<b>6.257</b>
Comuni di altro Compartimento.....	fino a 19	13.340	7.335	6.005	13.265	7.332	5.933
	20-24	13.425	11.124	2.301	12.232	10.713	1.519
	25-29	4.825	2.543	2.282	2.387	1.586	801
	30-39	8.737	4.190	4.547	1.982	969	1.013
	40-ω	17.884	8.621	9.263	2.446	1.021	1.425
	ignota	8	3	5	7	2	5
	<b>Totale</b>		<b>58.219</b>	<b>33.816</b>	<b>24.403</b>	<b>32.319</b>	<b>21.623</b>
Colonie o Possedimenti italiani od Estero..	fino a 19	2.228	1.098	1.130	2.200	1.098	1.102
	20-24	1.159	560	599	928	509	419
	25-29	737	313	424	347	189	158
	30-39	1.011	452	559	233	115	118
	40-ω	1.228	530	698	190	85	105
	ignota	5	3	2	4	3	1
	<b>Totale</b>		<b>6.368</b>	<b>2.956</b>	<b>3.412</b>	<b>3.902</b>	<b>1.999</b>
Luogo di nascita ignoto .....	fino a 19	10	6	4	10	6	4
	20-24	5	2	3	3	2	1
	25-29	3	1	2	1	—	1
	30-39	4	2	2	2	1	1
	40-ω	11	2	9	—	—	—
	ignota	1	1	—	1	1	—
	<b>Totale</b>		<b>34</b>	<b>14</b>	<b>20</b>	<b>17</b>	<b>10</b>
<b>Complesso.....</b>	fino a 19	240.503	122.018	118.485	239.399	121.973	117.426
	20-24	74.655	40.526	34.129	60.122	37.607	22.515
	25-29	61.663	31.304	30.359	27.897	17.661	10.236
	30-39	104.928	50.194	54.734	21.882	10.940	10.942
	40-ω	274.221	134.755	139.466	27.236	12.932	14.304
	ignota	98	49	49	60	31	29
	<b>Totale</b>		<b>756.068</b>	<b>378.846</b>	<b>377.222</b>	<b>376.596</b>	<b>201.144</b>

(\*) Vedansi avvertenze nn. 13 e 14 a pagg. 5 e 6.

(1) Di cui: Separati legalmente M F 848; M 414; F 434. Divorziati M F 35; M 16; F 19.

**i grandi gruppi di età (\*), il sesso e lo stato civile.**

VINICIA

CONIUGATI			VEDOVI			SEPARATI LEGALMENTE E DIVORZIATI			STATO CIVILE IGNOTO		
M F	M	F	M F	M	F	M F	M	F	M F	M	F
9	10	11	12	13	14	15	16	17	18	19	20
552	35	517	3	1	2	1	—	1	—	—	—
7.714	1.812	5.902	38	8	30	3	—	3	3	2	1
19.004	9.108	9.896	229	67	162	35	7	23	—	—	—
45.392	24.674	20.718	1.403	333	1.070	106	40	66	5	4	1
113.998	68.775	45.223	32.385	11.560	20.825	347	197	150	5	4	1
21	14	7	5	2	3	—	—	—	2	1	1
<b>186.681</b>	<b>104.413</b>	<b>82.263</b>	<b>34.063</b>	<b>11.971</b>	<b>22.092</b>	<b>492</b>	<b>244</b>	<b>243</b>	<b>15</b>	<b>11</b>	<b>4</b>
368	3	365	1	—	1	1	—	1	1	1	—
4.638	508	4.130	28	3	25	2	—	2	—	—	—
10.214	2.906	7.308	114	23	91	11	4	7	—	—	—
24.299	9.080	15.219	723	113	610	40	14	26	2	1	1
55.203	24.416	30.787	18.155	4.352	13.803	156	78	78	4	3	1
2	—	2	6	—	6	—	—	—	—	—	—
<b>94.724</b>	<b>36.913</b>	<b>57.811</b>	<b>19.027</b>	<b>4.491</b>	<b>14.536</b>	<b>210</b>	<b>96</b>	<b>114</b>	<b>7</b>	<b>5</b>	<b>2</b>
74	2	72	—	—	—	—	—	—	—	—	—
673	119	554	6	4	2	1	—	1	1	1	—
1.313	442	871	12	3	9	4	1	3	—	—	—
3.452	1.414	2.038	79	18	61	9	4	5	1	—	1
7.804	3.766	4.038	2.397	603	1.794	43	21	22	1	1	—
—	—	—	—	—	—	—	—	—	—	—	—
<b>13.316</b>	<b>5.743</b>	<b>7.573</b>	<b>2.494</b>	<b>623</b>	<b>1.866</b>	<b>57</b>	<b>26</b>	<b>31</b>	<b>3</b>	<b>2</b>	<b>1</b>
74	3	71	1	—	1	—	—	—	—	—	—
1.185	408	777	8	3	5	—	—	—	—	—	—
2.405	946	1.459	28	11	17	5	—	5	—	—	—
6.570	3.164	3.406	157	47	110	23	10	18	—	—	—
12.084	6.607	5.477	3.271	942	2.329	81	50	31	2	1	1
1	1	—	—	—	—	—	—	—	—	—	—
<b>22.319</b>	<b>11.129</b>	<b>11.190</b>	<b>3.465</b>	<b>1.003</b>	<b>2.462</b>	<b>114</b>	<b>60</b>	<b>54</b>	<b>2</b>	<b>1</b>	<b>1</b>
28	—	28	—	—	—	—	—	—	—	—	—
227	51	176	4	—	4	—	—	—	—	—	—
382	121	261	7	2	5	1	1	—	—	—	—
761	335	426	14	2	12	3	—	3	—	—	—
865	411	454	168	32	136	5	2	3	—	—	—
—	—	—	1	—	1	—	—	—	—	—	—
<b>2.263</b>	<b>918</b>	<b>1.345</b>	<b>194</b>	<b>36</b>	<b>158</b>	<b>9</b>	<b>3</b>	<b>6</b>	—	—	—
—	—	—	—	—	—	—	—	—	—	—	—
2	—	2	—	—	—	—	—	—	—	—	—
2	1	1	—	—	—	—	—	—	—	—	—
1	—	1	—	—	—	1	1	—	—	—	—
5	1	4	6	1	5	—	—	—	—	—	—
—	—	—	—	—	—	—	—	—	—	—	—
<b>10</b>	<b>2</b>	<b>8</b>	<b>6</b>	<b>1</b>	<b>5</b>	<b>1</b>	<b>1</b>	—	—	—	—
1.096	43	1.053	5	1	4	2	—	2	1	1	—
14.439	2.898	11.541	84	18	66	6	—	6	4	3	1
33.320	13.524	19.796	390	106	284	56	13	43	—	—	—
80.475	38.667	41.808	2.376	513	1.863	137	69	118	3	5	3
189.959	103.976	85.983	56.332	17.490	38.842	632	348	284	12	9	3
24	15	9	12	2	10	—	—	—	2	1	1
<b>319.313</b>	<b>159.123</b>	<b>160.190</b>	<b>59.249</b>	<b>18.130</b>	<b>41.119</b>	<b>(r) 883</b>	<b>430</b>	<b>453</b>	<b>27</b>	<b>19</b>	<b>8</b>

TAVOLA XII.

Popolazione presente in età di 10 anni e più secondo la professione

N. delle classi	PROFESSIONI O CONDIZIONI (*)	POSIZIONE NELLA PROFESSIONE (1)	PROVINCIA (2)			COMUNI CON UN CENTRO								
			M	F	M	ALESSANDRIA			ACQUI			ASTI		
						M	F	M	F	M	F	M	F	
1	2	3	4	5	6	7	8	9	10	11	12	13	14	15
<b>1</b>	<b>AGRICOLTURA E CACCIA</b>													
	<b>Agricoltura</b>													
	Agricoltori che conducono terreni propri, usufruttuari, utenti, enfiteuti ed utilisti .....	—	146.925 <i>1.032</i>	122.993 <i>1.023</i>	23.932 9	3.921 367	3.274 367	647 —	1.795 <i>154</i>	1.710 <i>150</i>	85 4	6.476 <i>198</i>	5.241 <i>193</i>	1.235 5
	Agricoltori fittavoli e subaffittuari .....	—	7.330 <i>174</i>	6.167 <i>167</i>	1.163 7	369 49	315 49	54 —	83 <i>23</i>	74 <i>22</i>	9 <i>1</i>	393 <i>16</i>	322 <i>16</i>	71 —
	Direttori tecnici ed impiegati di aziende agricole .....	—	327 7	311 7	16 —	33 2	28 2	5 —	9 —	9 —	— —	16 2	14 2	2 —
	Coloni (mezzadri, terziari, ecc.) .....	—	16.136 <i>369</i>	14.168 <i>358</i>	1.968 <i>11</i>	349 <i>161</i>	323 <i>161</i>	26 —	585 <i>18</i>	561 <i>17</i>	24 <i>1</i>	562 <i>28</i>	457 <i>28</i>	105 —
	Salariati ed obbligati (3) .....	—	7.757 <i>473</i>	7.243 <i>242</i>	514 <i>171</i>	862 <i>284</i>	630 <i>113</i>	232 <i>171</i>	88 —	87 —	1 —	403 <i>105</i>	380 <i>105</i>	23 —
	Braccianti e giornalieri di campagna (4) .....	—	23.926 <i>2.322</i>	18.160 <i>2.301</i>	5.766 <i>21</i>	3.076 <i>1.257</i>	2.586 <i>1.255</i>	490 2	466 <i>74</i>	448 <i>74</i>	18 —	851 <i>282</i>	747 <i>282</i>	104 —
	Altri addetti all'agricoltura (5) .....	—	2	2	—	1	1	—	—	—	—	—	—	—
	TOTALE...		202.403 <i>4.317</i>	169.044 <i>4.098</i>	33.359 <i>219</i>	8.611 <i>2.120</i>	7.157 <i>1.947</i>	1.454 <i>173</i>	3.026 <i>269</i>	2.889 <i>263</i>	137 6	8.701 <i>631</i>	7.161 <i>626</i>	1.540 5
<b>2</b>	<b>Zootecnia</b>													
	Allevatori di animali .....	—	143 27	105 27	38 —	19 7	17 7	2 —	— —	— —	— —	15 <i>10</i>	18 <i>10</i>	2 —
	Addetti all'allevamento: salariati ed obbligati .....	—	692 3	686 3	6 —	42 —	41 —	1 —	— —	— —	— —	3 2	3 2	— —
	Addetti all'allevamento: giornalieri .....	—	127 29	126 29	1 —	43 <i>21</i>	43 <i>21</i>	— —	2 <i>2</i>	2 <i>2</i>	— —	— —	— —	— —
	TOTALE...		962 59	917 59	45 —	104 <i>28</i>	101 <i>28</i>	3 —	2 <i>2</i>	2 <i>2</i>	— —	18 <i>12</i>	16 <i>12</i>	2 —
<b>3</b>	<b>Silvicoltura</b>													
	Boscaluoli, carbonai, taglialegna, ecc. ....	—	222 8	213 8	9 —	5 4	5 4	— —	— —	— —	— —	4 3	3 3	1 —
	Guardaboschi privati, ecc. ....	—	4	4	—	—	—	—	—	—	—	—	—	—
	TOTALE...		226 8	217 8	9 —	5 4	5 4	— —	— —	— —	— —	4 3	3 3	1 —
<b>4</b>	<b>Caccia</b>													
	Cacciatori e guardacaccia .....	—	73	73	—	1	1	—	—	—	—	—	—	—
	Totale Agricoltura e caccia...		203.664 <i>4.384</i>	170.251 <i>4.165</i>	33.413 <i>219</i>	8.721 <i>2.152</i>	7.262 <i>1.979</i>	1.457 <i>173</i>	3.028 <i>271</i>	2.891 <i>265</i>	137 6	8.723 <i>646</i>	7.180 <i>641</i>	1.543 5
	<b>INDUSTRIA</b>													
<b>5</b>	<b>Pesca</b> .....	<i>a</i>	151	151	—	8	8	—	—	—	—	6	6	—
		<i>b</i>	1	1	—	1	1	—	—	—	—	—	—	—
		<i>e</i>	16	16	—	5	5	—	1	1	—	—	—	—
	Tot.		168 16	168 16	—	14 8	14 8	—	1 1	1 1	—	6 5	6 5	—
<b>6</b>	<b>Miniere</b> .....	<i>a</i>	3	3	—	—	—	—	—	—	—	—	—	—
		<i>b</i>	19	19	—	3	3	—	—	—	—	—	—	—
		<i>e</i>	146	146	—	11	11	—	3	3	—	13	13	—
	Tot.		168 42	168 42	—	14 9	14 9	—	3 3	3 3	—	13 13	13 13	—
<b>7</b>	<b>Cave di ogni genere</b> .....	<i>a</i>	68	65	3	3	3	—	2	2	—	—	—	—
		<i>b</i>	40	37	3	—	—	—	1	1	—	—	—	—
		<i>d</i>	1	1	—	—	—	—	—	—	—	—	—	—
		<i>e</i>	1.852	1.825	27	15	15	—	24	23	1	1	1	—
	Tot.		1.961 73	1.928 73	33 —	18 7	18 7	—	27 21	26 21	1 —	1 1	1 1	—
<b>8</b>	<b>Saline marittime ed acque minerali</b> .....	<i>a</i>	2	2	—	—	—	—	—	—	—	—	—	—
	Tot.		2	2	—	—	—	—	—	—	—	—	—	—
<b>9</b>	<b>Industria del legno, della paglia ed affini</b> .....	<i>a</i>	1.407	1.394	13	167	163	4	6	6	—	162	161	1
		<i>b</i>	77	61	16	34	27	7	—	—	—	4	3	1
		<i>c</i>	1.279	1.268	11	45	45	—	52	52	—	48	47	1
		<i>d</i>	970	959	11	69	69	—	56	56	—	58	56	2
		<i>e</i>	5.485	5.100	385	1.449	1.257	192	192	186	6	607	573	34
	Tot.		9.218 801	8.782 801	436 —	1.764 323	1.561 323	203 —	306 68	300 68	6 —	879 82	840 82	39 —

(\*) Vedasi avvertenza n. 15 a pag. 6.  
 NOTA. — Le cifre in corsivo sotto i totali delle classi indicano i censiti nelle convivenze il cui ammontare è già compreso nei totali stessi. (Vedasi avvertenza n. 15 a pag. 6).  
 (1) a Padroni di azienda, amministratori, direttori. — b Impiegati. — c Artigiani indipendenti. — d Artigiani padroni. — e Operai salariati, garzoni. — (2) Per M F voce comprende anche i giornalieri facenti parte delle maestranze specializzate agricole. — (5) Questa voce comprende gli addetti alla condizionatura e conservazione dei raccoglitori di funghi, di tartufi, ecc.

**o condizione (\*) ed il sesso. — Disoccupati nella popolazione in età dai 15 ai 64 anni.**

DI ALMENO 10.000 ABITANTI									COMPLESSO DEI COMUNI FINO A 9.999 ABITANTI			COMPLESSO DEI COMUNI DA 10.000 A 49.999 ABITANTI			DISOCCUPATI NELLA POPOLAZIONE IN ETÀ DAI 15 AI 64 ANNI			POSIZIONE NELLA PROFESSIONE (1)	N. delle classi	
CASALE MONFERRATO			NOVI LIGURE			TORTONA			COMPLESSO DEI COMUNI FINO A 9.999 ABITANTI			COMPLESSO DEI COMUNI DA 10.000 A 49.999 ABITANTI			PROVINCIA					
M	F		M	F		M	F		M	F		M	F		M	F				M
16	17	18	19	20	21	22	23	24	25	26	27	28	29	30	31	32	33	34	35	
1.869	1.523	346	340	323	17	1.227	1.121	106	130.539	109.204	21.335	12.465	10.515	1.950	—	—	—	—	—	—
182	182	—	8	8	—	113	113	—	9	9	—	656	647	9	—	—	—	—	—	—
380	271	59	114	103	11	234	215	19	5.645	4.736	909	1.316	1.116	200	—	—	—	—	—	—
33	33	—	6	—	6	44	44	—	3	3	—	122	115	7	—	—	—	—	—	—
22	21	1	16	16	—	15	14	1	210	203	7	84	80	4	13	12	1	—	—	—
3	3	—	—	—	—	—	—	—	—	—	—	5	5	—	—	—	—	—	—	—
208	176	32	204	196	8	167	153	14	13.804	12.102	1.702	1.983	1.743	240	—	—	—	—	—	—
89	79	10	17	17	—	54	54	—	2	2	—	206	195	11	—	—	—	—	—	—
173	169	4	190	183	7	425	415	10	5.538	5.305	233	1.357	1.308	49	35	31	4	—	—	—
19	19	—	—	—	—	—	—	—	5	5	—	124	124	—	—	—	—	—	—	—
1.768	1.019	749	466	450	16	1.405	1.180	245	15.552	11.464	4.088	5.298	4.110	1.188	2.165	1.716	449	—	—	—
165	164	1	157	152	5	361	355	6	21	17	4	1.044	1.029	15	—	—	—	—	—	—
—	—	—	—	—	—	—	—	—	1	1	—	—	—	—	—	—	—	—	—	—
4.370	3.179	1.191	1.330	1.271	59	3.473	3.078	395	171.289	143.015	28.274	22.503	18.872	3.631	2.213	1.759	454	—	—	1
491	480	11	188	177	11	572	566	6	40	36	4	2.157	2.115	42	—	—	—	—	—	—
4	4	—	10	6	4	8	8	—	84	55	29	40	33	7	—	—	—	—	—	—
3	3	—	—	—	—	7	7	—	—	—	—	20	20	—	—	—	—	—	—	—
104	103	1	7	7	—	80	80	—	447	443	4	203	202	1	2	2	—	—	—	—
—	—	—	—	—	—	1	1	—	—	—	—	3	3	—	—	—	—	—	—	—
8	8	—	3	3	—	7	7	—	64	63	1	20	20	—	3	3	—	—	—	—
1	1	—	2	2	—	3	3	—	—	—	—	8	8	—	—	—	—	—	—	—
116	115	1	20	16	4	95	95	—	595	561	34	263	255	8	5	5	—	—	—	2
4	4	—	2	2	—	11	11	—	—	—	—	31	31	—	—	—	—	—	—	—
13	13	—	7	7	—	1	1	—	191	183	8	26	25	1	6	5	1	—	—	—
1	1	—	—	—	—	—	—	—	—	—	—	4	4	—	—	—	—	—	—	—
14	14	—	7	7	—	1	1	—	3	3	—	1	1	—	—	—	—	—	—	3
1	1	—	—	—	—	—	—	—	—	—	—	—	—	—	—	—	—	—	—	—
2	2	—	4	4	—	1	1	—	65	65	—	7	7	—	1	1	—	—	—	4
4.502	3.310	1.192	1.361	1.298	63	3.570	3.175	395	172.143	143.327	28.316	22.800	19.160	3.640	2.225	1.770	455	—	—	—
496	485	11	190	179	11	583	577	6	40	36	4	2.192	2.150	42	—	—	—	—	—	—
68	68	—	—	—	—	—	—	—	59	59	—	84	84	—	—	—	—	—	—	5
2	2	—	1	1	—	1	1	—	—	—	—	—	—	—	—	—	—	—	—	—
70	70	—	1	1	—	1	1	—	5	5	—	6	6	—	—	—	—	—	—	—
—	—	—	1	1	—	1	1	—	64	64	—	90	90	—	—	—	—	—	—	—
—	—	—	—	—	—	—	—	—	—	—	—	8	8	—	—	—	—	—	—	—
3	3	—	3	3	—	1	1	—	3	3	—	—	—	—	—	—	—	—	—	6
15	15	—	7	7	—	3	3	—	9	9	—	7	7	—	6	6	—	—	—	—
18	18	—	10	10	—	4	4	—	94	94	—	41	41	—	18	18	—	—	—	—
11	11	—	2	2	—	3	3	—	106	106	—	48	48	—	24	24	—	—	—	—
—	—	—	—	—	—	—	—	—	1	1	—	32	32	—	—	—	—	—	—	—
17	14	3	—	—	—	—	—	—	46	46	—	19	16	3	—	—	—	—	—	7
18	16	2	—	—	—	—	—	—	21	20	1	19	17	2	7	5	2	—	—	—
—	—	—	—	—	—	—	—	—	1	1	—	—	—	—	—	—	—	—	—	—
666	649	17	15	15	—	4	4	—	1.127	1.118	9	710	692	18	236	236	—	—	—	—
701	679	22	15	15	—	4	4	—	1.195	1.185	10	748	725	23	243	241	2	—	—	—
37	37	—	3	3	—	4	4	—	—	—	—	66	66	—	—	—	—	—	—	—
—	—	—	—	—	—	—	—	—	2	2	—	—	—	—	—	—	—	—	—	8
—	—	—	—	—	—	—	—	—	2	2	—	—	—	—	—	—	—	—	—	—
89	88	1	14	14	—	65	65	—	897	890	7	343	341	2	—	—	—	—	—	—
9	8	1	2	2	—	3	3	—	25	18	7	18	16	2	12	10	2	—	—	—
59	59	—	31	30	1	9	8	1	1.017	1.009	8	217	214	3	—	—	—	—	—	—
25	25	—	29	29	—	8	6	2	719	712	7	182	178	4	—	—	—	—	—	—
502	475	27	175	168	7	269	265	4	2.240	2.125	115	1.796	1.718	78	703	684	19	—	—	—
684	655	29	251	243	8	354	347	7	4.898	4.754	144	2.556	2.467	89	715	694	21	—	—	—
197	197	—	39	39	—	88	88	—	4	4	—	474	474	—	—	—	—	—	—	—

col. 7 + col. 25 + col. 28. — (3) Questa voce comprende anche i guardiani privati ed i salariati ed obbligati facenti parte delle maestranze specializzate agricole. — (4) Questa voce comprende gli addetti alla produzione dell'olio (limitatamente ai casi nei quali almeno il 55% del prodotto lavorato provenga da terreni di proprietà dell'agricoltore); nonché

Segue TAVOLA XII.

Popolazione presente in età di 10 anni e più secondo la professione

N. delle classi	PROFESSIONI O CONDIZIONI (*)	POSIZIONE NELLA PROFESSIONE (1)	PROVINCIA (2)			COMUNI CON UN CENTRO									
			M	F	M	ALESSANDRIA			ACQUI			ASTI			
						M	F	M	F	M	F	M	F		
1	2	3	4	5	6	7	8	9	10	11	12	13	14	15	
10	Industrie che lavorano i cereali .....	a	1.214	1.164	50	120	116	4	63	60	3	47	43	4	
		b	74	52	22	10	6	4	3	3	—	11	2	9	
		c	56	50	6	—	—	—	—	—	—	—	—	—	—
		d	73	71	2	—	—	—	1	1	—	—	5	5	—
		e	1.917	1.802	115	343	334	9	163	115	48	208	201	201	7
	Tot.		3.384	3.139	195	478	456	17	230	179	51	271	251	20	
11	Industrie che utilizzano frutta, verdure e semi	a	89	86	3	1	1	—	5	5	—	8	7	1	
		b	160	124	36	2	1	1	13	10	3	8	6	2	
		c	1	—	1	—	—	—	—	—	—	—	—	—	—
		d	743	372	371	34	20	14	22	20	2	42	24	18	
		e	908	582	411	37	22	15	40	35	5	58	37	21	
	Tot.		1.917	1.164	801	167	152	30	78	50	53	43	37		
12	Industrie che utilizzano prodotti animali .....	a	85	81	4	14	12	2	1	1	—	3	3	—	
		b	14	10	4	7	5	2	1	1	—	2	—	2	
		c	315	309	6	81	79	2	10	10	—	42	40	2	
		d	414	400	14	102	96	6	12	12	—	47	48	4	
		e	74	74	—	29	29	—	5	5	—	11	11	—	
	Tot.		1.649	1.605	30	223	203	10	38	38	54	52	6		
13	Industrie che utilizzano spoglie animali .....	a	367	348	19	55	53	2	—	—	—	24	23	1	
		b	133	70	63	66	45	21	1	1	—	4	2	2	
		c	1.649	1.605	44	82	79	3	64	63	1	111	105	6	
		d	701	688	13	74	71	3	31	31	—	49	46	3	
		e	4.661	2.788	1.873	1.544	1.004	540	41	41	—	209	178	31	
	Tot.		7.511	5.499	2.012	1.821	1.252	569	137	136	1	397	354	43	
14	Industria della carta .....	a	26	25	1	4	4	—	—	—	—	5	5	—	
		b	7	5	2	1	1	—	—	—	—	—	—	—	
		c	7	6	1	—	—	—	1	1	—	—	—	—	
		d	4	4	—	1	1	—	1	1	—	—	—	—	
		e	326	101	225	161	49	112	1	1	—	19	9	10	
	Tot.		370	141	229	167	55	112	3	3	—	24	14	10	
15	Industrie che utilizzano materiali diversi .....	a	6	5	1	1	1	—	—	—	—	1	1	—	
		b	1	1	—	—	—	—	1	1	—	—	—	—	
		c	1	1	—	—	—	—	—	—	—	—	—	—	
		d	3	2	1	—	—	—	—	—	—	—	—	—	
		e	13	10	3	4	1	3	—	—	—	1	1	—	
	Tot.		24	19	5	5	2	3	1	1	—	2	2		
16	Produzione e prima lavorazione dei metalli .....	a	27	27	—	6	6	—	1	1	—	5	5	—	
		b	173	143	30	34	25	9	2	2	—	22	14	8	
		c	1	1	—	—	—	—	—	—	—	—	—	—	
		d	4	4	—	2	2	—	—	—	—	—	—	—	
		e	1.100	1.068	32	137	117	20	15	15	—	111	104	7	
	Tot.		1.305	1.243	62	179	150	29	18	18	—	138	123	15	
17	Successive lavorazioni dei metalli .....	a	1.076	1.070	6	175	173	2	31	30	1	104	104	—	
		b	165	133	32	41	34	7	2	2	—	69	48	21	
		c	778	777	1	36	36	—	24	24	—	26	26	—	
		d	827	824	3	58	56	2	30	30	—	52	52	—	
		e	8.163	7.587	576	1.991	1.940	51	319	319	—	1.859	1.345	514	
	Tot.		11.009	10.391	618	2.301	2.239	62	406	405	1	2.110	1.575	535	
18	Costruzioni meccaniche in genere, lavorazione dei metalli preziosi .....	a	311	300	11	74	71	3	3	3	—	27	24	3	
		b	172	98	74	54	37	17	7	6	1	7	3	4	
		c	150	145	5	4	4	—	3	3	—	10	10	—	
		d	72	71	1	9	9	—	5	5	—	9	9	—	
		e	2.501	1.536	965	667	429	238	10	8	2	103	88	15	
	Tot.		3.206	2.150	1.056	808	550	258	28	25	3	156	134	22	
19	Preparazione e lavorazione dei minerali .....	a	354	346	8	26	26	—	17	17	—	42	41	1	
		b	272	230	42	11	9	2	26	18	8	24	18	6	
		c	26	24	2	5	5	—	3	3	—	2	2	—	
		d	39	39	—	5	5	—	4	4	—	6	6	—	
		e	5.068	4.361	707	254	213	41	368	338	30	482	443	39	
	Tot.		5.759	5.000	759	301	258	43	418	380	38	556	510	46	
20	Costruzioni edilizie, stradali ed idrauliche .....	a	1.206	1.205	1	128	128	—	30	30	—	96	96	—	
		b	147	134	13	38	33	5	6	6	—	14	9	5	
		c	570	569	1	26	26	—	17	17	—	28	28	—	
		d	192	192	—	22	22	—	16	16	—	12	12	—	
		e	14.007	13.953	54	2.537	2.525	12	519	517	2	1.293	1.287	6	
	Tot.		16.122	16.053	69	2.751	2.734	17	588	586	2	1.443	1.432	11	

(\*) Vedasi avvertenza n. 15 a pag. 6.  
 NOTA — Le cifre in « corsivo » sotto i totali delle classi indicano i censiti nelle convivenze il cui ammontare è già compreso nei totali stessi. (Vedasi avvertenza n. 15 a pag. 6.)  
 (1) a Padroni di azienda, amministratori, direttori. — b Impiegati. — c Artigiani indipendenti. — d Artigiani padroni. — e Operai salariati, garzoni. (2) Per M. F. col.



o condizione (\*) ed il sesso. — Disoccupati nella popolazione in età dai 15 ai 64 anni.

DI ALMENO 10.000 ABITANTI									COMPLESSO DEI COMUNI FINO A 9.999 ABITANTI			COMPLESSO DEI COMUNI DA 10.000 A 49.999 ABITANTI			DISOCCUPATI NELLA POPOLAZIONE IN ETÀ DAI 15 AI 64 ANNI			POSIZIONE NELLA PROFESSIONE (1)	N. delle classi	
CASALE MONFERRATO			NOVI LIGURE			TORTONA						PROVINCIA								
M	F		M	F		M	F		M	F		M	F		M	F				
16	17	18	19	20	21	22	23	24	25	26	27	28	29	30	31	32	33	34	35	
38	37	I	18	17	I	48	43	5	877	845	32	217	203	14	—	—	—	a	10	
9	4	5	9	6	3	5	5	—	27	26	I	37	20	17	5	2	3	b		
—	—	—	—	—	—	—	—	—	51	45	6	5	5	—	—	—	—	c		
203	197	6	86	79	7	132	122	10	749	722	27	825	746	79	198	183	15	d		
250	238	12	118	102	11	185	170	15	1.766	1.698	68	1.095	985	110	208	185	18	e		
22	22	—	3	3	—	43	43	—	—	—	—	113	113	—	—	—	—	Tot.		
4	4	—	5	4	I	I	I	—	65	64	I	23	21	2	—	—	—	a	11	
7	5	2	19	17	2	I	I	—	109	83	26	49	40	9	8	7	I	b		
87	16	71	154	33	121	3	I	2	400	257	143	309	95	214	71	36	35	c		
98	25	78	178	54	124	5	8	2	575	404	171	381	156	225	79	48	86	d		
2	2	—	3	3	—	I	I	—	—	—	—	9	9	—	—	—	—	e		
17	17	—	—	—	—	10	10	—	40	38	2	31	31	—	—	—	—	a	12	
2	2	—	I	I	—	—	—	—	I	I	—	6	4	2	I	I	—	b		
32	32	—	11	10	I	25	25	—	111	110	I	123	120	3	38	38	—	c		
51	51	—	12	11	1	85	85	—	152	149	3	160	155	5	89	89	—	d		
17	17	—	I	I	—	11	11	—	—	—	—	45	45	—	—	—	—	e		
16	15	I	6	5	I	2	2	—	174	168	6	138	127	11	I	I	—	a	13	
4	2	2	2	I	I	—	—	—	16	10	6	51	15	36	7	4	3	b		
98	95	3	47	47	—	63	59	4	1.143	1.136	7	424	390	34	—	—	—	c		
26	26	—	23	23	—	32	31	I	457	452	5	170	165	5	—	—	—	d		
196	108	88	113	96	17	116	102	14	960	646	314	2.157	1.138	1.019	563	344	219	e		
340	246	94	191	172	19	218	194	19	2.750	2.412	388	2.940	1.835	1.105	571	349	222	Tot.		
28	27	I	17	17	—	60	60	—	I	I	—	207	205	2	—	—	—	—		
5	5	—	I	I	—	2	2	—	6	5	I	16	16	—	—	—	—	a	14	
2	2	—	2	I	I	I	I	—	I	—	I	5	4	I	—	—	—	b		
2	2	—	I	I	—	I	I	—	2	2	—	5	4	I	—	—	—	c		
90	19	71	21	7	14	6	5	I	20	9	11	145	43	102	37	9	28	d		
99	28	71	25	10	15	10	8	2	31	18	13	172	68	104	87	9	28	e		
7	7	—	2	2	—	—	—	—	—	—	—	15	15	—	—	—	—	—		
2	I	I	—	—	—	I	I	—	I	I	—	4	3	I	—	—	—	a	15	
—	—	—	—	—	—	I	I	—	—	—	—	I	I	—	—	—	—	b		
—	—	—	—	—	—	—	—	—	—	—	—	—	—	—	—	—	—	—		c
2	2	—	3	3	—	3	3	—	—	—	—	3	2	I	—	2	2	d		
4	3	1	6	5	1	5	5	—	1	1	—	18	16	2	2	2	—	e		
—	—	—	—	—	—	—	—	—	—	—	—	I	I	—	—	—	—	Tot.		
3	3	—	4	4	—	I	I	—	7	7	—	14	14	—	—	—	—	a	16	
9	8	I	64	58	6	23	19	4	19	17	2	120	101	19	58	51	7	b		
—	—	—	—	—	—	I	I	—	—	—	—	I	I	—	—	—	—	c		
41	41	—	528	525	3	78	78	—	189	187	2	774	764	10	605	601	4	d		
58	52	1	597	588	9	108	99	4	216	212	4	910	881	29	663	652	11	e		
18	18	—	9	9	—	3	3	—	—	—	—	47	47	—	—	—	—	Tot.		
78	77	I	27	27	—	29	29	—	624	622	2	277	275	2	—	—	—	a	17	
15	13	2	11	11	—	9	9	—	18	16	2	106	83	23	23	21	2	b		
33	33	—	12	12	—	16	16	—	608	607	I	134	134	—	—	—	—	c		
37	37	—	23	23	—	21	21	—	595	594	I	174	174	—	—	—	—	d		
688	686	2	663	663	—	703	701	2	1.894	1.888	6	4.278	3.759	519	1.440	1.414	26	e		
851	846	5	786	786	—	778	776	2	3.739	3.727	12	4.969	4.425	544	1.463	1.435	28	Tot.		
326	326	—	118	118	—	116	116	—	3	3	—	848	848	—	—	—	—	—		
10	10	—	21	20	I	21	21	—	37	37	—	200	192	8	4	4	—	a	18	
6	6	—	24	9	15	19	16	3	26	17	9	92	44	48	23	16	7	b		
10	10	—	2	I	I	—	—	—	14	14	—	132	127	5	—	—	—	c		
I	I	—	—	—	—	—	—	—	16	15	I	47	47	—	—	—	—	d		
23	23	—	489	47	442	23	20	3	240	178	62	1.594	929	665	637	447	190	e		
50	50	—	586	77	459	68	57	6	333	261	72	2.065	1.389	726	664	407	197	Tot.		
14	14	—	9	8	I	I	I	—	—	—	—	42	40	2	—	—	—	—		
47	46	I	6	6	—	11	11	—	201	195	6	127	125	2	4	4	—	a	19	
119	103	16	5	4	I	9	9	—	77	69	8	184	152	32	21	19	2	b		
6	6	—	—	—	—	—	—	—	14	12	2	7	7	—	—	—	—	c		
I.396	I.123	273	107	97	10	121	99	22	2.317	2.028	289	2.497	2.120	377	1.013	909	104	d		
1.568	1.278	290	120	109	11	141	119	22	2.624	2.319	305	2.884	2.423	411	1.038	932	106	e		
56	56	—	6	6	—	6	6	—	—	—	—	110	109	I	—	—	—	Tot.		
83	83	—	29	29	—	29	29	—	806	805	I	272	272	—	2	2	—	a	20	
20	20	—	9	8	I	10	10	—	49	47	2	60	54	6	21	19	2	b		
29	29	—	16	16	—	3	3	—	436	435	I	108	108	—	—	—	—	c		
19	19	—	8	8	—	4	4	—	107	107	—	63	63	—	—	—	—	d		
943	930	13	499	494	5	752	749	3	7.341	7.328	13	4.129	4.100	29	2.165	2.158	7	e		
1.084	1.081	18	581	555	6	798	795	3	8.739	8.722	17	4.632	4.597	35	2.188	2.179	9	Tot.		
336	336	—	46	46	—	197	197	—	7	7	—	895	895	—	—	—	—	—		

Segue TAVOLA XII.

Popolazione presente in età di 10 anni e più secondo la professione

N. delle classi	PROFESSIONI O CONDIZIONI (*)	POSIZIONE NELLA PROFESSIONE (1)	PROVINCIA (2)						COMUNI CON UN CENTRO							
			ALESSANDRIA			ÀCQUI			ASTI							
			M	F	Tot.	M	F	Tot.	M	F	Tot.	M	F	Tot.		
1	2	3	4	5	6	7	8	9	10	11	12	13	14	15		
21	Industria tessile (3) .....	a	70	64	6	11	10	1	1	1	—	1	1	—	—	
		b	214	146	68	38	26	12	1	1	—	—	2	2	—	
		c	47	24	23	—	—	—	—	—	1	1	—	3	1	2
		d	10	8	2	—	—	—	—	—	—	—	—	4	3	1
		e	5.581	636	4.945	402	64	338	29	7	22	142	25	117	—	—
	Tot.		5.922	878	5.044	451	100	351	32	10	22	152	32	120	—	
22	Tessuti speciali .....	a	92	38	54	33	22	11	1	—	7	3	4	—	—	
		b	360	201	159	328	182	146	1	—	1	9	4	5	—	
		c	844	6	838	38	2	36	10	—	10	45	—	45	—	
		d	114	4	110	10	2	8	—	—	—	4	1	3	—	
		e	3.893	949	2.944	2.841	889	1.952	33	3	30	307	20	287	—	—
	Tot.		5.303	1.198	4.105	3.250	1.097	2.153	45	4	41	372	28	344	1	
23	Vestiaro, arredamento domestico, nettezza e acconciatura della persona	a	231	105	126	40	21	19	5	5	—	14	6	8	—	
		b	71	28	43	38	14	24	6	3	3	7	1	6	—	
		c	5.269	1.339	3.930	385	111	274	115	42	73	409	87	322	—	
		d	1.970	1.197	773	315	211	104	66	50	16	179	122	57	—	
		e	5.627	1.404	4.223	1.532	379	1.153	244	98	146	748	167	581	—	
	Tot.		13.168	4.073	9.095	2.310	736	1.574	436	198	238	1.357	383	974	6	
24	Industrie chimiche .....	a	229	220	9	37	36	1	17	17	—	26	25	1	—	
		b	227	163	64	72	62	10	4	4	—	22	14	8	—	
		c	3	2	1	—	—	—	—	—	—	—	—	—	—	
		d	5	4	1	—	—	—	—	—	—	—	—	—	—	
		e	1.824	913	911	320	283	37	7	7	—	224	74	150	—	
	Tot.		2.288	1.302	986	420	381	48	28	28	—	272	113	159	—	
25	Industrie poligrafiche .....	a	118	115	3	26	26	—	11	10	1	15	14	1	—	
		b	48	27	21	16	10	6	2	1	1	6	5	1	—	
		c	24	23	1	3	3	—	—	—	—	3	3	—	—	
		d	58	54	4	8	8	—	4	4	—	10	8	2	—	
		e	580	508	72	216	179	37	20	20	—	81	77	4	—	
	Tot.		828	727	101	289	226	43	37	35	2	115	107	8	—	
26	Produzione e distribuzione di forza motrice, luce, acqua e calore	a	66	64	2	16	16	—	7	6	1	7	7	—	—	
		b	155	136	19	38	32	6	10	9	1	16	16	—	—	
		c	18	18	—	2	2	—	—	—	—	1	1	—	—	
		d	18	18	—	5	5	—	—	—	—	1	1	—	—	
		e	1.488	1.485	3	350	349	1	70	70	—	157	155	2	—	
	Tot.		1.745	1.721	24	411	404	7	87	85	2	182	180	2	—	
27	Industria dello spettacolo .....	a	34	32	2	10	9	1	2	1	1	4	4	—	—	
		b	11	7	4	2	1	1	1	1	—	2	1	1	—	
		c	22	21	1	5	5	—	—	—	—	9	8	1	—	
		d	—	—	—	—	—	—	—	—	—	—	—	—	—	
		e	67	60	7	17	15	2	3	2	1	15	13	2	—	
28	Industrie non specificate .....	a	6	6	—	1	1	—	—	—	—	1	1	—	—	
		b	53	40	13	29	22	7	1	1	—	3	—	3	—	
		c	22	21	1	13	12	1	—	—	—	—	—	—	—	
		d	—	—	—	—	—	—	—	—	—	—	—	—	—	
		e	81	67	14	43	35	8	1	1	—	4	1	3	—	
	Tot.		162	134	28	86	71	16	2	2	—	13	13	—		
Totale Industria...	a	7.238	6.916	322	956	906	50	203	196	7	605	580	25	—		
	b	2.594	1.866	728	863	576	287	89	71	18	232	148	84	—		
	c	10.723	5.858	4.865	626	313	313	290	206	84	686	310	376	—		
	d	5.061	4.140	921	578	461	117	214	198	16	389	321	68	—		
	e	65.350	46.911	18.439	14.912	10.159	4.753	2.091	1.802	289	6.658	4.833	1.825	—		
	Tot.		90.988	65.691	25.275	17.935	12.415	5.520	2.887	2.473	414	8.570	6.192	2.378		
TRASPORTI E COMUNICAZIONI																
29	Trasporti terrestri, marittimi ed aerei .....	a	2.467	2.419	48	255	250	5	126	124	2	186	183	3	—	
		b	1.769	1.735	34	607	599	8	67	63	4	217	212	5	—	
		c	8.010	7.976	34	2.367	2.360	7	280	280	—	882	877	5	—	
		d	—	—	—	—	—	—	—	—	—	—	—	—	—	
		e	12.246	12.130	116	3.229	3.209	20	473	467	6	1.285	1.272	13	—	
	Tot.		12.246	12.130	116	3.229	3.209	20	473	467	6	1.285	1.272	13		
30	Comunicazioni .....	a	177	78	99	14	7	7	3	1	2	8	8	—	—	
		b	1.322	878	444	267	213	54	35	21	14	80	59	21	—	
		c	160	155	5	52	50	2	6	6	—	13	10	3	—	
		d	—	—	—	—	—	—	—	—	—	—	—	—	—	
		e	63	62	1	10	9	1	1	1	—	9	9	—	—	
	Tot.		1.659	1.111	548	333	270	63	44	28	101	77	24	—		
Totale Trasporti e comunicazioni...	a	2.644	2.497	147	269	257	12	129	125	4	194	191	3	—		
	b	3.091	2.613	478	874	812	62	102	84	18	297	271	26	—		
	c	8.170	8.131	39	2.419	2.410	9	286	286	—	895	887	8	—		
	d	—	—	—	—	—	—	—	—	—	—	—	—	—		
	e	13.905	13.241	664	3.562	3.479	33	517	495	22	1.386	1.349	37	—		
	Tot.		13.905	13.241	664	3.562	3.479	33	517	495	22	1.386	1.349	37		

(\*) Vedasi avvertenza n. 15 a pag. 6.

NOTA. — Le cifre in corsivo sotto i totali delle classi indicano i censiti nelle convivenze il cui ammontare è già compreso nei totali stessi. (Vedasi avvertenza n. 15 a pag. 6).

(1) a Padroni di azienda, amministratori, direttori. — b Impiegati. — c Artigiani indipendenti. — d Artigiani padroni. — e Operai salariati, garzoni. — (2) Per

o condizione (\*) ed il sesso. — Disoccupati nella popolazione in età dai 15 ai 64 anni.

DI ALMENO 10.000 ABITANTI									COMPLESSO DEI COMUNI FINO A 9.999 ABITANTI			COMPLESSO DEI COMUNI DA 10.000 A 49.999 ABITANTI			DISOCCUPATI NELLA POPOLAZIONE IN ETÀ DAI 15 AI 64 ANNI			POSIZIONE NELLA PROFESSIONE (1)	N. delle classi	
CASALE MONFERRATO			NOVI LIGURE			TORTONA			COMPLESSO DEI COMUNI FINO A 9.999 ABITANTI			COMPLESSO DEI COMUNI DA 10.000 A 49.999 ABITANTI			PROVINCIA					
M	F		M	F		M	F		M	F		M	F		M	F				M
16	17	18	19	20	21	22	23	24	25	26	27	28	29	30	31	32	33	34	35	
4	4	—	8	8	—	3	3	—	41	36	5	18	18	—	4	4	—	a	21	
20	11	9	43	31	12	28	24	4	80	51	29	96	69	27	22	18	4	b		
—	—	—	—	—	—	—	—	—	43	22	21	4	2	2	—	—	—	c		
—	—	—	—	—	—	—	—	—	6	5	1	4	3	1	—	—	—	d		
20	17	3	526	141	385	617	25	592	3.773	356	3.417	1.406	216	1.190	758	74	684	e		
44	32	12	577	180	397	648	52	596	3.948	470	3.478	1.528	308	1.220	784	96	688	Tot.		
11	11	—	30	18	12	9	3	6	73	—	73	67	48	19	—	—	—			
3	3	—	—	—	—	—	—	—	48	9	39	11	7	4	—	—	—	a		
—	—	—	—	—	—	—	—	—	21	14	7	11	5	6	22	9	13	b		
54	1	53	11	—	11	26	—	26	631	3	628	175	1	174	—	—	—	c		
3	—	3	2	—	2	—	—	—	95	1	94	9	1	8	—	—	—	d		
75	2	73	24	1	23	11	—	11	600	34	566	452	26	426	228	29	199	e		
135	6	129	38	2	36	37	—	37	1.395	61	1.334	658	40	618	250	38	212	Tot.		
5	3	2	—	—	—	—	—	—	4	—	4	8	5	3	—	—	—			
21	13	8	5	2	3	1	1	—	142	54	88	49	30	19	—	—	—	a		
4	1	3	4	1	3	2	1	1	9	7	2	24	7	17	4	1	3	b		
425	115	310	111	32	79	152	20	132	3.537	905	2.632	1.347	323	1.024	—	—	—	c		
84	64	20	59	42	17	77	68	9	1.164	622	542	491	364	127	—	—	—	d		
465	138	327	289	81	208	271	101	170	1.977	414	1.563	2.118	611	1.507	367	103	264	e		
999	381	668	468	158	310	503	191	312	6.829	2.002	4.827	4.029	1.335	2.694	371	104	267	Tot.		
40	38	2	12	10	2	51	49	2	2	2	—	176	164	12	—	—	—			
40	38	2	7	7	—	5	4	1	94	90	4	98	94	4	2	2	—	a		
38	21	17	18	17	1	9	8	1	63	36	27	92	65	27	23	20	3	b		
—	—	—	—	—	—	—	—	—	3	2	1	—	—	—	—	—	—	c		
804	352	452	62	57	5	39	11	28	363	124	239	1.141	506	635	150	120	30	d		
882	411	471	88	82	6	53	23	30	527	255	272	1.332	666	666	175	142	33	e		
15	7	8	2	2	—	1	1	—	—	—	—	19	11	8	—	—	—	Tot.		
26	26	—	6	5	1	5	5	—	24	24	—	68	65	3	—	—	—	a		
12	3	9	3	3	—	4	1	3	5	4	1	27	13	14	6	4	2	b		
5	5	—	2	2	—	—	—	—	9	8	1	12	12	—	—	—	—	c		
8	8	—	1	1	—	4	3	1	23	22	1	27	24	3	—	—	—	d		
119	95	24	40	38	2	39	37	2	61	58	3	303	271	32	53	49	4	e		
170	137	33	52	49	3	52	46	6	122	116	6	437	385	52	59	53	6	Tot.		
11	11	—	9	9	—	17	17	—	—	—	—	53	53	—	—	—	—			
7	7	—	1	1	—	2	2	—	25	24	1	25	24	1	—	—	—	a		
27	26	1	22	17	5	4	2	2	34	31	3	83	73	10	7	7	—	b		
1	1	—	2	2	—	—	—	—	11	11	—	5	5	—	—	—	—	c		
3	3	—	—	—	—	1	1	—	6	6	—	7	7	—	—	—	—	d		
189	189	—	176	176	—	56	56	—	458	458	—	680	678	2	189	189	—	e		
227	226	1	201	196	5	63	61	2	534	530	4	800	787	13	196	196	—	Tot.		
54	54	—	47	47	—	3	3	—	—	—	—	119	119	—	—	—	—			
4	4	—	2	2	—	2	2	—	8	8	—	16	15	1	1	1	—	a		
2	1	1	1	—	1	—	—	—	2	2	—	7	4	3	—	—	—	b		
2	2	—	3	3	—	1	1	—	2	2	—	15	14	1	1	1	—	c		
8	7	1	6	5	1	3	3	—	12	12	—	38	38	5	2	2	—	e		
—	—	—	3	3	—	—	—	—	1	1	—	4	4	—	—	—	—	a		
1	1	—	8	8	—	2	2	—	9	6	3	15	12	3	13	12	1	b		
—	—	—	2	2	—	—	—	—	7	7	—	2	2	—	4	4	—	c		
1	1	—	18	13	—	2	2	—	17	14	3	21	18	3	17	16	1	d		
1	1	—	—	—	—	—	—	—	—	—	—	1	1	—	—	—	—	e		
582	563	19	163	155	8	238	232	6	4.228	4.033	195	2.054	1.977	77	18	18	—	a		
327	256	71	251	199	52	130	112	18	621	484	137	1.110	806	304	289	232	57	b		
716	350	366	235	143	92	272	108	164	7.520	4.211	3.309	2.577	1.334	1.243	—	—	—	c		
212	189	23	152	132	20	147	134	13	3.273	2.618	655	1.210	1.061	149	—	—	—	d		
6.560	5.113	1.447	3.994	2.744	1.250	3.273	2.409	864	24.928	18.148	6.780	25.510	18.604	6.906	9.476	7.648	1.828	e		
8.397	6.471	1.926	4.795	3.373	1.422	4.060	2.995	1.065	40.570	29.494	11.076	32.461	23.782	8.679	9.783	7.898	1.885	Tot.		
1.208	1.195	13	359	344	15	615	607	8	95	18	77	3.355	3.308	47	—	—	—			
201	196	5	57	56	1	107	107	—	1.478	1.456	22	734	713	21	1	1	—	a		
143	137	6	295	291	4	51	50	1	367	361	6	795	775	20	39	37	2	b		
697	694	3	1.042	1.042	—	366	365	1	2.263	2.245	18	3.380	3.371	9	330	329	1	c		
1.041	1.027	14	1.394	1.389	5	524	522	2	4.108	4.062	46	4.909	4.859	50	370	367	3	e		
216	216	—	94	94	—	112	112	—	5	5	—	808	808	—	—	—	—	Tot.		
10	8	2	3	2	1	2	2	—	135	49	86	28	22	6	—	—	—	a		
80	57	23	68	56	12	39	24	15	739	442	297	316	223	93	30	17	13	b		
23	23	—	8	8	—	10	10	—	47	47	—	61	58	3	10	10	—	c		
118	88	25	79	66	13	51	36	15	921	538	383	405	303	102	40	27	13	d		
19	19	—	21	21	—	2	2	—	1	1	—	52	52	—	—	—	—	e		
211	204	7	60	58	2	109	109	—	1.613	1.505	108	762	735	27	1	1	—	a		
223	194	29	363	347	16	90	74	16	1.106	803	303	1.111	998	113	69	54	15	b		
720	717	3	1.050	1.050	—	376	375	1	2.310	2.292	18	3.441	3.429	12	340	339	1	c		
1.154	1.115	39	1.473	1.455	18	575	558	17	5.029	4.600	429	5.314	5.182	152	410	394	16	e		
235	235	—	115	115	—	114	114	—	6	6	—	860	860	—	—	—	—	Tot.		

MF col. 7 + col. 25 + col. 28. — (3) Esclusa la fabbricazione e la lavorazione delle fibre artificiali (rayon), comprese nella voce « Industrie chimiche ».

Segue TAVOLA XII.

**Popolazione presente in età di 10 anni e più secondo la professione**

N. delle classi	PROFESSIONI O CONDIZIONI (*)	POSIZIONE NELLA PROFESSIONE (1)	PROVINCIA (2)			COMUNI CON UN CENTRO									
			M	F	M	F	ALESSANDRIA			ACQUI			ASTI		
							M	F	M	F	M	F	M	F	M
1	2	3	4	5	6	7	8	9	10	11	12	13	14	15	
<b>COMMERCIO</b>															
31	Vendita di merci e di derrate alimentari .....	a	10.180	7.531	2.649	1.300	988	312	295	206	89	927	623	304	
		b	815	524	291	188	129	59	56	37	19	133	63	70	
		e	886	859	27	258	246	12	52	51	1	177	172	5	
	Tot.		11.881	8.914	2.967	1.746	1.363	383	403	294	109	1.237	858	379	
			478	470	8	211	207	4	34	33	1	111	111	—	
32	Vendita di generi non alimentari .....	a	4.003	2.783	1.220	645	511	134	197	157	40	511	311	200	
		b	1.592	1.003	589	553	405	148	128	68	60	359	179	180	
		e	332	310	22	127	116	11	18	18	—	77	73	4	
	Tot.		5.927	4.096	1.831	1.325	1.032	293	343	243	100	947	583	384	
			195	191	4	85	84	1	10	9	1	31	31	—	
33	Vendita di merci diverse .....	a	1.706	1.160	546	363	271	92	55	40	15	242	134	108	
		b	84	49	35	40	25	15	1	—	1	12	9	3	
		e	51	45	6	22	17	5	—	—	—	8	7	1	
	Tot.		1.841	1.254	587	425	313	112	56	40	16	262	150	112	
			52	49	3	16	16	—	4	4	—	13	12	1	
34	Esercizi pubblici .....	a	3.098	2.104	994	373	267	106	164	116	48	267	176	91	
		b	152	107	45	51	40	11	24	21	3	15	8	7	
		e	1.282	1.032	250	369	315	54	150	113	37	197	157	40	
	Tot.		4.532	3.243	1.289	793	622	171	338	250	88	479	341	138	
			204	199	5	95	91	4	20	19	1	26	26	—	
35	Magazzini generali. Sensali. Rappresentanti	a	1.366	1.352	14	197	195	2	24	23	1	113	111	2	
		b	882	863	19	279	271	8	32	32	—	143	140	3	
		e	31	28	3	4	3	1	1	1	—	1	1	—	
	Tot.		2.279	2.243	36	480	469	11	57	56	1	257	252	5	
			53	52	1	20	19	1	4	4	—	13	13	—	
36	Aziende commerciali non specificate .....	a	36	33	3	31	28	3	2	2	—	1	1	—	
		b	41	33	8	14	10	4	5	5	—	3	2	1	
		e	7	7	—	4	4	—	—	—	—	—	1	1	—
	Tot.		84	73	11	49	42	7	7	7	—	5	4	1	
			15	15	—	10	10	—	1	1	—	1	1	—	
			20.389	14.963	5.426	2.909	2.260	649	737	544	193	2.061	1.356	705	
			3.566	2.579	987	1.125	880	245	246	163	83	665	401	264	
			2.589	2.281	308	784	701	83	221	183	38	461	411	50	
	Tot.		28.544	19.823	6.721	4.818	3.841	977	1.204	890	314	3.187	2.198	1.019	
			997	976	21	437	427	10	73	70	3	195	194	1	
<b>BANCA E ASSICURAZIONE</b>															
37	Banca. Borsa. Credito .....	—	1.241	1.087	154	321	289	32	46	42	4	178	152	26	
			23	21	2	4	2	2	2	2	—	2	2	—	
38	Assicurazioni .....	—	217	187	30	63	51	12	15	14	1	30	25	5	
			3	3	—	1	1	—	—	—	—	—	—	—	
39	Addetti ad aziende non specificate .....	—	15	14	1	2	1	1	—	—	—	1	1	—	
	Totale Banca e assicurazione...		1.473	1.288	185	386	341	45	61	56	5	209	178	31	
			26	24	2	5	3	2	2	2	—	2	2	—	
<b>DIFESA DEL PAESE</b>															
40	Difesa del Paese .....	—	2.140	2.140	—	792	792	—	93	93	—	235	235	—	
			1	1	—	1	1	—	—	—	—	—	—	—	
			10.973	10.973	—	4.212	4.212	—	807	807	—	1.903	1.903	—	
<b>AMMINISTRAZIONE PUBBLICA ED ORGANIZZAZIONI SINDACALI</b>															
41	Amministrazione pubblica ed organizzazioni sindacali .....	—	4.224	3.762	462	1.250	1.073	177	165	148	17	335	287	48	
			76	76	—	30	30	—	6	6	—	6	6	—	
42	Corpi organizzati alle dipendenze di pubbliche amministrazioni .....	—	634	634	—	200	200	—	26	26	—	65	65	—	
	Totale Amministrazione pubblica ed organizzazioni sindacali .....		4.858	4.396	462	1.450	1.273	177	191	174	17	400	358	48	
			76	76	—	30	30	—	6	6	—	6	6	—	
<b>AMMINISTRAZIONE PRIVATA</b>															
43	Amministrazione privata .....	—	391	228	163	102	65	37	18	7	11	73	31	42	
			41	41	—	13	13	—	—	—	—	8	8	—	
<b>CULTO</b>															
44	Culto .....	—	2.566	1.644	922	312	108	204	98	52	46	207	120	87	
			132	112	20	21	2	19	1	—	1	1	1	—	

(\*) Vedasi avvertenza n. 15 a pag. 6.

NOTA. — Le cifre in corsivo sotto i totali delle classi indicano i censiti nelle convivenze il cui ammontare è già compreso nei totali stessi. (Vedasi avvertenza n. 15 a pag. 6).  
mento del Censimento, militari di leva. (Vedasi avvertenza n. 15 a pag. 6).

(1) a Padroni di azienda, amministratori, direttori. — b Impiegati. — c Artigiani indipendenti. — d Artigiani padroni. — e Operai salariati, garzoni. (2) Per M F col. 7

o condizione (\*) ed il sesso. — Disoccupati nella popolazione in età dai 15 ai 64 anni.

DI ALMENO 10.000 ABITANTI									COMPLESSO DEI COMUNI FINO A 9.999 ABITANTI			COMPLESSO DEI COMUNI DA 10.000 A 49.999 ABITANTI			DISOCCUPATI NELLA POPOLAZIONE IN ETÀ DAI 15 AI 64 ANNI			POSIZIONE NELLA PROFESSIONE (1)	N. delle classi
CASALE MONFERRATO			NOVI LIGURE			TORTONA						PROVINCIA							
M	F		M	F		M	F		M	F		M	F		M	F			
16	17	18	19	20	21	22	23	24	25	26	27	28	29	30	31	32	33	34	35
777	558	219	265	198	67	279	199	80	6.187	4.675	1.512	2.693	1.868	825	1	1	—	a	31
108	80	28	66	37	29	45	29	16	212	144	68	415	251	164	72	56	16	b	
72	70	2	44	44	—	42	42	—	235	228	7	393	385	8	88	82	6	e	
957	708	249	375	279	96	366	270	96	6.634	5.047	1.587	3.501	2.504	997	161	139	22	Tot.	
67	66	1	19	19	—	34	32	2	2	2	—	265	261	4	—	—	—		
371	302	69	176	123	53	174	128	46	1.842	1.192	650	1.516	1.080	436	1	1	—	a	
205	123	82	96	71	25	69	41	28	157	103	54	882	495	387	154	113	41	b	
36	32	4	24	23	1	17	16	1	32	31	1	173	163	10	26	25	1	e	
612	457	155	296	217	79	260	185	75	2.031	1.326	705	2.571	1.738	833	181	139	42	Tot.	
25	25	—	22	20	2	21	21	—	1	1	—	109	106	3	—	—	—		
224	106	118	93	64	29	58	42	16	660	495	165	683	394	289	—	—	—	a	
1	—	1	10	6	4	1	1	—	19	8	11	25	16	9	1	1	—	b	
4	4	—	5	5	—	4	4	—	8	8	—	21	20	1	3	2	1	e	
229	110	119	108	75	33	68	47	16	687	511	176	729	430	299	4	3	1	Tot.	
3	2	1	3	3	—	11	10	1	1	1	—	35	32	3	—	—	—		
191	137	54	107	85	22	111	78	33	1.846	1.217	629	879	620	259	1	1	—	a	
14	9	5	11	7	4	4	2	2	31	18	13	70	49	21	14	13	1	b	
153	130	23	68	61	7	63	46	17	265	194	71	648	523	125	192	168	24	e	
358	276	82	186	153	33	178	120	52	2.142	1.429	713	1.597	1.192	405	207	182	25	Tot.	
26	26	—	14	14	—	22	22	—	1	1	—	107	107	—	—	—	—		
108	108	—	38	37	1	46	45	1	802	796	6	367	361	6	—	—	—	a	
86	84	2	71	71	—	37	36	1	188	183	5	415	409	6	92	91	1	b	
—	—	—	—	—	—	—	—	—	24	22	2	3	3	—	1	1	—	e	
194	192	2	109	108	1	88	81	2	1.014	1.001	13	785	773	12	93	91	2	Tot.	
11	11	—	4	4	—	1	1	—	—	—	—	33	33	—	—	—	—		
—	—	—	2	2	—	—	—	—	—	—	—	5	5	—	—	—	—	a	
—	—	—	4	3	1	3	3	—	10	9	1	17	14	3	10	8	2	b	
—	—	—	1	1	—	1	1	—	—	—	—	3	3	—	1	1	—	e	
—	—	—	7	6	1	4	4	—	10	9	1	25	22	3	11	9	2	Tot.	
—	—	—	3	3	—	—	—	—	—	—	—	5	5	—	—	—	—		
1.671	1.211	460	681	509	172	668	492	176	11.337	8.375	2.962	6.143	4.328	1.815	3	3	—	a	
414	296	118	258	195	63	159	112	47	617	465	152	1.824	1.234	590	343	282	61	b	
265	236	29	142	134	8	127	109	18	564	483	81	1.241	1.097	144	311	278	33	e	
2.350	1.743	607	1.081	838	243	954	718	241	12.518	9.323	3.195	9.208	6.358	2.549	657	568	94	Tot.	
132	130	2	65	63	2	89	86	3	5	5	—	555	544	11	—	—	—		
112	95	17	53	49	4	56	48	8	439	387	52	481	411	70	60	54	6	—	37
6	6	—	8	8	—	1	1	—	—	—	—	19	19	—	—	—	—		
42	35	7	27	23	4	12	12	—	26	25	1	128	111	17	8	7	1	—	38
—	—	—	2	2	—	—	—	—	—	—	—	2	2	—	—	—	—		
—	—	—	2	2	—	3	3	—	6	6	—	7	7	—	1	1	—	—	39
154	130	24	82	74	8	71	63	8	471	418	53	616	529	87	69	62	7	—	
6	6	—	10	10	—	1	1	—	—	—	—	21	21	—	—	—	—		
252	252	—	145	145	—	143	143	—	475	475	—	873	873	—	—	—	—	—	40
1.997	1.997	—	783	783	—	1.248	1.248	—	23	23	—	6.738	6.738	—	—	—	—	—	
389	350	39	147	127	20	154	125	29	1.725	1.599	126	1.249	1.090	159	60	55	5	—	41
27	27	—	4	4	—	3	3	—	—	—	—	46	46	—	—	—	—		
61	61	—	42	42	—	30	30	—	203	203	—	231	231	—	4	4	—	—	42
450	411	39	189	169	20	184	155	29	1.923	1.802	126	1.480	1.321	159	64	59	5	—	
27	27	—	4	4	—	3	3	—	—	—	—	46	46	—	—	—	—		
55	24	31	35	28	7	24	11	13	76	57	19	213	106	107	32	25	7	—	43
3	3	—	15	15	—	2	2	—	—	—	—	28	28	—	—	—	—		
107	78	29	30	28	2	549	285	284	1.254	984	270	1.000	552	448	—	—	—	—	44
—	—	—	—	—	—	1	1	—	—	—	—	111	110	1	—	—	—	—	

Le cifre in « neretto tondo » sotto il totale della classe « l'area del Paese » indicano quanti dei censiti nelle varie convivenze, già indicati in « corsivo » sotto le singole classi, erano al mo-  
+ col. 25 + col. 28.

Segue TAVOLA XII.

Popolazione presente in età di 10 anni e più secondo la professione

N. delle classi	PROFESSIONI O CONDIZIONI (*)	POSIZIONE NELLA PROFESSIONE (1)	PROVINCIA (2)			COMUNI CON UN CENTRO									
			M	F	M	F	ALESSANDRIA			ACQUI			ASTI		
							M	F	M	F	M	F	M	F	M
1	2	3	4	5	6	7	8	9	10	11	12	13	14	15	
<b>PROFESSIONI ED ARTI LIBERALI</b>															
45	Insegnamento .....	—	3.846 15	776 9	3.070 6	490 11	157 7	333 4	102 —	37 —	65 —	334 1	88 —	251 1	
46	Professioni sanitarie .....	—	2.569 30	1.158 27	1.411 3	620 26	313 25	307 1	77 1	33 1	44 —	219 1	108 —	111 1	
47	Professioni legali .....	—	432 3	431 3	1 —	90 1	90 1	— —	32 —	32 —	— —	68 1	68 1	— —	
48	Lettere e scienze .....	—	544 20	529 20	15 —	119 13	116 13	3 —	14 —	14 —	— —	70 3	69 3	1 —	
49	Arti belle .....	—	491 80	398 77	93 3	180 34	152 32	28 2	18 2	16 1	2 1	54 13	43 13	11 —	
	<b>Totale Professioni ed arti liberali...</b>	—	<b>7.882</b> <i>148</i>	<b>3.292</b> <i>136</i>	<b>4.590</b> <i>12</i>	<b>1.499</b> <i>85</i>	<b>828</b> <i>78</i>	<b>671</b> <i>7</i>	<b>243</b> <i>3</i>	<b>132</b> <i>2</i>	<b>111</b> <i>1</i>	<b>745</b> <i>19</i>	<b>371</b> <i>17</i>	<b>374</b> <i>2</i>	
<b>ADDETTI AI SERVIZI DOMESTICI</b>															
50	Addetti ai servizi domestici .....	—	6.237 58	532 15	5.705 43	1.185 36	146 8	1.039 28	297 3	11 —	286 3	671 3	48 2	623 1	
<b>PROPRIETARI E BENESTANTI</b>															
51	Proprietari e benestanti .....	—	4.566 38	2.697 28	1.869 10	316 16	222 9	94 7	113 3	65 3	48 —	321 7	186 5	185 2	
<b>CONDIZIONI NON PROFESSIONALI</b>															
52	Pensionati .....	—	5.795 10	4.809 8	986 2	1.609 8	1.391 6	218 2	155 —	134 —	21 —	568 —	460 —	108 —	
53	Studenti, seminaristi, collegiali .....	—	35.308 318	20.252 307	15.051 11	4.792 62	2.733 58	2.059 4	916 5	578 5	338 —	2.577 14	1.598 10	979 4	
54	Attendenti alle cure domestiche .....	—	215.787 446	— —	215.787 446	22.448 300	— —	22.448 300	5.885 25	— —	5.885 25	12.816 29	— —	12.816 29	
55	Altre condizioni non professionali .....	—	10.980 84	6.186 22	4.794 62	1.722 65	832 14	890 51	305 —	216 —	89 —	1.088 4	593 3	495 1	
	<b>Totale Condizioni non professionali...</b>	—	<b>2.913</b> <i>858</i>	<b>1.879</b> <i>337</i>	<b>1.034</b> <i>521</i>	<b>1.722</b> <i>435</i>	<b>1.058</b> <i>78</i>	<b>664</b> <i>357</i>	<b>99</b> <i>30</i>	<b>58</b> <i>5</i>	<b>41</b> <i>25</i>	<b>177</b> <i>47</i>	<b>125</b> <i>13</i>	<b>52</b> <i>34</i>	
<b>SENZA INDICAZIONE DI PROFESSIONE O CONDIZIONE</b>															
56	Senza indicazione di professione o condizione .....	—	1.141 138	819 134	322 4	338 30	245 27	93 3	39 14	28 14	11 —	140 92	123 92	17 —	
	<b>TOTALE GENERALE...</b>	—	<b>634.198</b> <i>13.886</i>	<b>317.289</b> <i>12.852</i>	<b>316.909</b> <i>1.034</i>	<b>71.987</b> <i>5.934</i>	<b>35.975</b> <i>5.270</i>	<b>36.012</b> <i>664</i>	<b>16.050</b> <i>906</i>	<b>8.295</b> <i>865</i>	<b>7.755</b> <i>41</i>	<b>41.916</b> <i>2.080</i>	<b>21.184</b> <i>2.028</i>	<b>20.732</b> <i>52</i>	
<b>RIEPILOGO</b>															
	Agricoltura e caccia .....	—	208.664 4.384	170.251 4.165	33.413 219	8.721 2.152	7.284 1.979	1.457 173	3.028 271	2.891 265	137 6	8.723 646	7.180 641	1.543 5	
	Industria .....	—	90.968 5.720	65.691 5.539	25.275 181	17.985 2.270	12.415 2.213	5.520 57	2.837 391	2.473 379	414 2	8.570 783	6.192 776	2.378 7	
	Trasporti e comunicazioni .....	—	13.905 1.269	13.241 1.268	664 1	3.562 403	3.479 402	88 1	517 119	495 119	22 —	1.386 271	1.349 271	37 —	
	Commercio .....	—	26.544 997	19.823 976	6.721 21	4.818 437	3.841 427	977 10	1.204 73	890 70	314 3	3.187 195	2.168 194	1.019 1	
	Banca e assicurazione .....	—	1.473 26	1.283 24	185 2	386 5	341 3	45 2	61 2	56 2	5 —	209 2	178 2	31 —	
	Difesa del Paese .....	—	2.140 1	2.140 1	— —	792 1	792 1	— —	98 —	98 —	— —	235 —	235 —	— —	
	Amministrazione pubblica ed organizzazioni sindacali .....	—	10.973 4.853	10.973 4.396	— 462	4.212 1.450	4.212 1.278	— 177	807 191	807 174	— 17	1.903 400	1.903 352	— 48	
	Amministrazione privata .....	—	391 41	223 41	163 —	102 13	65 13	37 —	18 —	7 —	11 —	73 8	31 8	42 —	
	Culto .....	—	2.536 132	1.644 112	922 20	312 21	108 2	204 19	98 1	52 —	46 1	207 5	120 1	87 —	
	Professioni ed arti liberali .....	—	7.882 148	3.292 136	4.590 12	1.499 85	828 78	671 7	243 3	132 2	111 1	745 19	371 17	374 2	
	Addetti ai servizi domestici .....	—	6.237 58	532 15	5.705 43	1.185 36	146 8	1.039 28	297 3	11 —	286 3	671 3	48 2	623 1	
	Proprietari e benestanti .....	—	4.566 38	2.697 28	1.869 10	316 16	222 9	94 7	113 3	65 3	48 —	321 7	186 5	185 2	
	Condizioni non professionali .....	—	2.913 858	1.879 337	1.034 521	1.722 435	1.058 78	664 357	99 30	58 5	41 25	177 47	125 13	52 34	
	Senza indicazione di professione o condizione .....	—	1.141 138	819 134	322 4	338 30	245 27	93 3	39 14	28 14	11 —	140 92	123 92	17 —	
	<b>TOTALE GENERALE...</b>	—	<b>634.198</b> <i>13.886</i>	<b>317.289</b> <i>12.852</i>	<b>316.909</b> <i>1.034</i>	<b>71.987</b> <i>5.934</i>	<b>35.975</b> <i>5.270</i>	<b>36.012</b> <i>664</i>	<b>16.050</b> <i>906</i>	<b>8.295</b> <i>865</i>	<b>7.755</b> <i>41</i>	<b>41.916</b> <i>2.080</i>	<b>21.184</b> <i>2.028</i>	<b>20.732</b> <i>52</i>	

(\*) Vedasi avvertenza n. 15 a pag. 6.

NOTA. — Le cifre in « corsivo » sotto i titoli delle classi indicano i censiti nelle convivenze il cui ammontare è già compreso nei totali stessi. (Vedasi avvertenza n. 15 a pag. 6). -- dei censiti nelle varie convivenze (già indicati in « corsivo » sotto le singole classi) che, al momento del Censimento, erano ricoverati o detenuti temporaneamente. (Vedasi avvertenza n. 15)

(1) a Padroni di azienda, amministratori, direttori. — b Impiegati. — c Artigiani indipendenti. — d Artigiani padroni. — e Operai salariati, garzoni. (2) Per M F col.



o condizione (\*) ed il sesso. — Disoccupati nella popolazione in età dai 15 ai 64 anni.

DI ALMENO 10.000 ABITANTI									COMPLESSO DEI COMUNI FINO A 9.999 ABITANTI			COMPLESSO DEI COMUNI DA 10.000 A 49.999 ABITANTI			DISOCCUPATI NELLA POPOLAZIONE IN ETÀ DAI 15 AI 64 ANNI			POSIZIONE NELLA PROFESSIONE (1)	N. delle classi
CASALE MONFERRATO			NOVI LIGURE			TORTONA			PROVINCIA										
M	F		M	F		M	F		M	F		M	F		M	F			
16	17	18	19	20	21	22	23	24	25	26	27	28	29	30	31	32	33	34	35
268	94	174	123	35	88	151	49	102	2.336	311	2.025	1.020	308	712	—	—	—	—	45
3	2	1	—	—	—	—	—	—	—	—	—	4	2	2	—	—	—	—	46
238	72	166	70	35	35	84	34	50	1.227	551	676	722	294	428	—	—	—	—	47
2	1	1	—	—	—	—	—	—	—	—	—	4	2	2	—	—	—	—	48
60	60	—	29	28	1	27	27	—	122	122	—	220	219	1	—	—	—	—	49
1	1	—	—	—	—	—	—	—	—	—	—	2	2	—	—	—	—	—	50
72	71	1	22	22	—	34	33	1	205	196	9	220	217	3	—	—	—	—	51
3	3	—	1	1	—	—	—	—	—	—	—	7	7	—	—	—	—	—	52
40	31	9	26	21	5	39	34	5	134	101	33	177	145	32	4	4	—	—	53
10	10	—	9	9	—	12	12	—	—	—	—	46	45	1	—	—	—	—	54
678	328	350	270	141	129	335	177	158	4.094	1.281	2.743	2.359	1.188	1.176	4	4	—	—	55
19	17	2	10	10	—	12	12	—	—	—	—	63	58	5	—	—	—	—	56
589	42	547	290	21	269	271	34	237	2.829	222	2.607	2.223	164	2.059	102	18	84	—	57
1	—	1	9	1	8	3	3	—	1	—	1	21	7	14	—	—	—	—	58
404	250	154	142	100	42	113	58	57	3.037	1.733	1.304	1.213	742	471	—	—	—	—	59
2	2	—	7	7	—	3	2	1	—	—	—	22	19	3	—	—	—	—	60
365	296	69	466	441	45	170	142	28	2.369	1.885	484	1.817	1.533	284	—	—	—	—	61
1	1	—	1	1	—	—	—	—	—	—	—	2	2	—	—	—	—	—	62
1.908	1.085	823	1.239	800	439	1.542	1.068	474	21.975	12.194	9.781	8.536	5.325	3.211	—	—	—	—	63
27	27	—	110	110	—	96	96	—	1	1	—	255	248	7	—	—	—	—	64
9.684	—	9.684	6.409	—	6.409	5.830	—	5.830	149.844	—	149.844	43.495	—	43.495	—	—	—	—	65
19	—	19	16	—	16	29	—	29	26	—	26	120	—	120	—	—	—	—	66
1.646	794	852	391	226	165	373	211	162	5.244	3.175	2.069	4.014	2.179	1.835	—	—	—	—	67
1	1	—	—	—	—	—	—	—	14	4	10	5	4	1	—	—	—	—	68
180	132	48	129	77	52	303	256	47	165	47	118	1.026	774	252	—	—	—	—	69
13.603	2.175	11.428	8.525	1.467	7.058	7.915	1.421	6.494	179.432	17.254	162.178	57.862	9.037	48.825	—	—	—	—	70
48	29	19	127	111	16	125	96	29	41	5	36	382	254	128	—	—	—	—	71
20	16	4	35	31	4	48	28	22	514	347	167	289	227	62	—	—	—	—	72
—	—	—	1	1	—	—	—	—	—	—	—	108	107	1	—	—	—	—	73
32.715	16.345	16.370	18.453	9.168	9.285	18.812	9.792	9.020	424.300	211.817	212.483	137.911	69.497	68.414	13.346	10.793	2.553	—	74
2.177	2.129	48	912	860	52	1.551	1.504	47	188	70	118	7.764	7.512	252	—	—	—	—	75
4.502	3.310	1.192	1.361	1.298	63	3.570	3.175	395	172.143	143.827	28.316	22.800	19.160	3.640	2.225	1.770	455	—	76
496	465	11	190	179	11	583	577	6	40	36	4	2.192	2.150	42	—	—	—	—	77
8.397	6.471	1.928	4.795	3.373	1.422	4.060	2.995	1.065	40.570	29.494	11.076	32.461	23.782	8.679	9.783	7.898	1.885	—	78
1.208	1.195	13	359	344	15	615	607	8	95	18	77	3.355	3.308	47	—	—	—	—	79
1.154	1.115	39	1.473	1.455	18	575	558	17	5.029	4.600	429	5.314	5.182	152	410	394	16	—	80
235	235	—	115	115	—	114	114	—	6	6	—	860	860	—	—	—	—	—	81
2.350	1.743	607	1.081	838	243	954	713	241	12.518	9.323	3.195	9.208	6.659	2.549	657	563	94	—	82
132	130	2	65	63	2	89	86	3	5	5	—	555	544	11	—	—	—	—	83
154	130	24	82	74	8	71	63	8	471	418	53	616	529	87	69	62	7	—	84
6	6	—	10	10	—	1	1	—	—	—	—	21	21	—	—	—	—	—	85
252	252	—	145	145	—	143	143	—	475	475	—	873	873	—	—	—	—	—	86
1.997	1.997	—	783	783	—	1.248	1.248	—	23	23	—	6.738	6.738	—	—	—	—	—	87
450	411	39	189	169	20	184	155	29	1.928	1.802	126	1.480	1.321	159	64	59	5	—	88
27	27	—	4	4	—	3	3	—	—	—	—	46	46	—	—	—	—	—	89
55	24	31	35	28	7	24	11	13	76	57	19	213	106	107	32	25	7	—	90
3	3	—	15	15	—	2	2	—	—	—	—	28	28	—	—	—	—	—	91
107	78	29	30	28	2	549	265	284	1.254	984	270	1.000	552	448	—	—	—	—	92
—	—	—	—	—	—	1	1	—	—	—	—	111	110	1	—	—	—	—	93
678	328	350	270	141	129	335	177	158	4.094	1.281	2.743	2.359	1.188	1.176	4	4	—	—	94
19	17	2	10	10	—	12	12	—	—	—	—	63	58	5	—	—	—	—	95
589	42	547	290	21	269	271	34	237	2.829	222	2.607	2.223	164	2.059	102	18	84	—	96
1	—	1	9	1	8	3	3	—	1	—	1	21	7	14	—	—	—	—	97
404	250	154	142	100	42	113	58	57	3.037	1.733	1.304	1.213	742	471	—	—	—	—	98
2	2	—	7	7	—	3	2	1	—	—	—	22	19	3	—	—	—	—	99
13.603	2.175	11.428	8.525	1.467	7.058	7.915	1.421	6.494	179.432	17.254	162.178	57.862	9.037	48.825	—	—	—	—	100
48	29	19	127	111	16	125	96	29	41	5	36	382	254	128	—	—	—	—	101
180	132	48	129	77	52	303	256	47	165	47	118	1.026	774	252	—	—	—	—	102
20	16	4	35	31	4	48	28	22	514	347	167	289	227	62	—	—	—	—	103
—	—	—	1	1	—	—	—	—	—	—	—	108	107	1	—	—	—	—	104
32.715	16.345	16.370	18.453	9.168	9.285	18.812	9.792	9.020	424.300	211.817	212.483	137.911	69.497	68.414	13.346	10.793	2.553	—	105
2.177	2.129	48	912	860	52	1.551	1.504	47	188	70	118	7.764	7.512	252	—	—	—	—	106

Le cifre in « neretto » sotto il totale della classe n. 55, come pure quelle in « neretto tondo » sotto la voce « Condizioni non professionali » del Riepilogo, rappresentano il numero complessivo a pag. 6). — Le cifre in « neretto tondo » sotto la voce « Difesa del Paese » del Riepilogo, si riferiscono invece ai militari di leva. (Vedasi nota a pag. 46).

TAVOLA XIII.

Popolazione presente secondo la professione

PRO

Numero delle classi	PROFESSIONI O CONDIZIONI (*)	POSIZIONE NELLA PROFESSIONE (1)	POPOLAZIONE											
			IN COMPLESSO			10-14		15-19		20		21-24		
			M	F	T	M	F	M	F	M	F	M	F	
1	2	3	4	5	6	7	8	9	10	11	12	13	14	
<b>AGRICOLTURA E CACCIA</b>														
1	<b>Agricoltura</b>													
	Agricoltori che conducono terreni propri, usufruttuari, utenti, enfiteuti ed utilisti .....	—	146.925 <i>67.711</i>	122.908 <i>47.598</i>	23.932 <i>20.113</i>	3.598 <i>3.598</i>	1.458 <i>1.458</i>	13.582 <i>12.865</i>	5.479 <i>5.380</i>	2.223 <i>1.828</i>	906 <i>971</i>	9.832 <i>8.158</i>	3.058 <i>2.983</i>	
	Agricoltori fittavoli e subaffittuari .....	—	7.330 <i>3.297</i>	6.167 <i>2.228</i>	1.163 <i>1.069</i>	171 <i>171</i>	103 <i>103</i>	655 <i>640</i>	281 <i>280</i>	121 <i>65</i>	59 <i>59</i>	618 <i>444</i>	169 <i>168</i>	
	Direttori tecnici ed impiegati di aziende agricole ..	—	327 <i>17</i>	311 <i>15</i>	16 <i>2</i>	3 <i>3</i>	— <i>—</i>	17 <i>4</i>	3 <i>—</i>	5 <i>2</i>	— <i>—</i>	25 <i>3</i>	4 <i>2</i>	
	Coloni (mezzadri, terziari, ecc.) .....	—	16.136 <i>8.056</i>	14.168 <i>6.201</i>	1.968 <i>1.855</i>	591 <i>591</i>	167 <i>167</i>	1.938 <i>1.894</i>	522 <i>514</i>	374 <i>242</i>	89 <i>89</i>	1.597 <i>1.176</i>	300 <i>297</i>	
	Salariati ed obbligati (2) .....	—	7.757 <i>1</i>	7.243 <i>—</i>	514 <i>1</i>	376 <i>—</i>	43 <i>—</i>	1.902 <i>—</i>	110 <i>—</i>	240 <i>—</i>	15 <i>—</i>	886 <i>—</i>	49 <i>—</i>	
	Braccianti e giornalieri di campagna (3) .....	—	23.926	18.160	5.766	472	275	2.077	1.415	1.015	270	2.740	765	
	Altri addetti all'agricoltura (4) .....	—	2	2	—	—	—	—	—	—	—	—	—	
	<b>TOTALE...</b>	—	<b>202.403</b> <i>79.082</i>	<b>169.044</b> <i>56.042</i>	<b>33.359</b> <i>23.040</i>	<b>5.211</b> <i>4.363</i>	<b>2.046</b> <i>1.728</i>	<b>20.171</b> <i>15.403</i>	<b>7.810</b> <i>6.174</i>	<b>3.978</b> <i>2.137</i>	<b>1.429</b> <i>1.119</i>	<b>15.698</b> <i>9.781</i>	<b>4.345</b> <i>3.450</i>	
2	<b>Zootecnia</b>													
	Allevatori di animali .....	—	143 <i>56</i>	105 <i>22</i>	38 <i>34</i>	5 <i>5</i>	8 <i>8</i>	11 <i>8</i>	9 <i>9</i>	9 <i>1</i>	— <i>—</i>	22 <i>3</i>	9 <i>9</i>	
	Addetti all'allevamento: salariati ed obbligati ....	—	692	686	6	54	2	110	2	9	—	42	—	
	Addetti all'allevamento: giornalieri .....	—	127	126	1	14	1	15	—	12	—	27	—	
	<b>TOTALE...</b>	—	<b>962</b> <i>56</i>	<b>917</b> <i>22</i>	<b>45</b> <i>34</i>	<b>73</b> <i>5</i>	<b>11</b> <i>8</i>	<b>136</b> <i>8</i>	<b>11</b> <i>9</i>	<b>30</b> <i>1</i>	— <i>—</i>	<b>91</b> <i>3</i>	<b>9</b> <i>9</i>	
3	<b>Silvicoltura</b>													
	Boscaioli, carbonai, taglialegna, ecc. ....	—	222 <i>43</i>	213 <i>37</i>	9 <i>6</i>	11 <i>8</i>	1 <i>—</i>	26 <i>10</i>	3 <i>2</i>	9 <i>1</i>	— <i>—</i>	12 <i>3</i>	— <i>—</i>	
	Guardaboschi privati, ecc. ....	—	4	4	—	—	—	—	—	—	—	—	—	
	<b>TOTALE...</b>	—	<b>226</b> <i>43</i>	<b>217</b> <i>37</i>	<b>9</b> <i>6</i>	<b>11</b> <i>8</i>	<b>1</b> <i>—</i>	<b>26</b> <i>10</i>	<b>3</b> <i>2</i>	<b>9</b> <i>1</i>	— <i>—</i>	<b>12</b> <i>3</i>	— <i>—</i>	
4	<b>Caccia</b>													
	Cacciatori e guardacaccia .....	—	73	73	—	—	—	1	—	—	—	3	—	
	<b>Totale Agricoltura e caccia...</b>	—	<b>203.664</b> <i>79.181</i>	<b>170.251</b> <i>56.101</i>	<b>33.413</b> <i>23.080</i>	<b>5.295</b> <i>4.376</i>	<b>2.058</b> <i>1.736</i>	<b>20.334</b> <i>15.421</i>	<b>7.824</b> <i>6.185</i>	<b>4.017</b> <i>2.139</i>	<b>1.429</b> <i>1.119</i>	<b>15.804</b> <i>9.787</i>	<b>4.354</b> <i>3.459</i>	
<b>INDUSTRIA</b>														
5	<b>Pesca</b>	a	151	151	—	1	—	10	—	4	—	10	—	
		b	1	1	—	—	—	—	—	—	—	1	—	
		e	16	16	—	—	—	1	—	2	—	3	—	
	<b>Tot.</b>		<b>168</b> <i>26</i>	<b>168</b> <i>26</i>	—	<b>1</b> <i>1</i>	—	<b>11</b> <i>7</i>	—	<b>6</b> <i>—</i>	—	<b>14</b> <i>6</i>	—	
6	<b>Miniere</b>	a	3	3	—	—	—	—	—	—	—	1	—	
		b	19	19	—	—	—	2	—	—	—	4	—	
		e	146	146	—	—	—	6	—	16	—	34	—	
	<b>Tot.</b>		<b>168</b> <i>1</i>	<b>168</b> <i>1</i>	—	—	—	<b>8</b> <i>—</i>	—	<b>16</b> <i>—</i>	—	<b>39</b> <i>1</i>	—	
7	<b>Cave di ogni genere</b>	a	68	65	3	1	—	5	—	3	1	8	1	
		b	40	37	3	—	—	—	—	1	1	2	—	
		d	1	1	—	—	—	—	—	—	—	—	—	
		e	1.852	1.825	27	6	1	150	8	67	—	294	3	
	<b>Tot.</b>		<b>1.961</b> <i>24</i>	<b>1.928</b> <i>21</i>	<b>33</b> <i>3</i>	<b>7</b> <i>1</i>	<b>1</b> <i>—</i>	<b>155</b> <i>5</i>	<b>8</b> <i>—</i>	<b>71</b> <i>2</i>	<b>2</b> <i>1</i>	<b>304</b> <i>4</i>	<b>4</b> <i>1</i>	
8	<b>Saline marittime ed acque minerali</b>	a	2	2	—	—	—	—	—	—	—	—	—	
	<b>Tot.</b>		<b>2</b> <i>1</i>	<b>2</b> <i>1</i>	—	—	—	—	—	—	—	—	—	
9	<b>Industria del legno, della paglia ed affini</b>	a	1.407	1.394	13	13	—	97	—	40	—	153	1	
		b	77	61	16	—	—	7	2	2	—	16	5	
		c	1.279	1.268	11	19	—	108	2	17	—	121	2	
		d	970	959	11	4	—	62	2	26	—	93	1	
		e	5.485	5.100	385	215	10	1.230	169	390	38	1.093	76	
	<b>Tot.</b>		<b>9.218</b> <i>787</i>	<b>8.782</b> <i>770</i>	<b>436</b> <i>17</i>	<b>251</b> <i>36</i>	<b>10</b> <i>—</i>	<b>1.504</b> <i>224</i>	<b>175</b> <i>4</i>	<b>475</b> <i>38</i>	<b>98</b> <i>—</i>	<b>1.476</b> <i>159</i>	<b>85</b> <i>4</i>	

(\*) Vedansi avvertenze nn. 13 e 15 a pagg. 5 e 6.

NOTA. — Le cifre in « corsivo » sotto i totali delle classi indicano i familiari coadiuvanti il cui ammontare è già compreso nei totali stessi. (Vedasi avvertenza n. 15 a pag. 6).  
 (1) a Padroni di azienda, amministratori, direttori. — b Impiegati. — c Artigiani indipendenti. — d Artigiani padroni. — e Operai salariati, garzoni. — (2) Questa voce facenti parte delle maestranze specializzate agricole. — (4) Questa voce comprende gli addetti alla condizionatura e conservazione dei foraggi; gli addetti alla produzione



o condizione (\*), l'età (\*) ed il sesso.

VINCIA

IN ETÀ DI 10 ANNI E PIÙ																				POPOLAZIONE IN ETÀ DA 6 A 9 ANNI		POSIZIONE NELLA PROFESSIONE (1)	Numero delle classi	
25-29		30-34		35-39		40-44		45-49		50-54		55-59		60-64		65-69		ignota		M	F			
M	F	M	F	M	F	M	F	M	F	M	F	M	F	M	F	M	F	M	F	M	F	37	38	
12.084	2.543	9.892	1.923	8.356	1.482	9.027	1.504	9.447	1.352	9.348	1.077	9.252	1.000	8.433	770	17.910	1.286	9	4	42	14	—	1	
8.821	2.432	5.173	1.780	2.658	1.236	1.646	1.051	928	836	442	630	262	540	229	372	986	441	4	3	42	14	—	1	
725	125	627	82	529	77	518	67	508	54	419	45	412	39	332	29	532	32	—	1	3	—	—	—	
442	120	202	77	100	68	39	59	35	43	20	33	17	24	7	22	46	12	—	1	3	—	—	—	
29	4	29	1	33	—	23	1	30	1	29	1	23	—	27	—	38	1	—	—	—	—	—	—	
1.835	236	1.383	143	1.027	116	898	105	949	108	938	78	849	39	690	34	1.097	36	2	—	11	3	—	—	
1.116	231	477	139	223	110	125	86	81	80	52	64	40	32	36	22	147	24	1	—	11	3	—	—	
830	39	568	45	447	36	443	39	380	38	376	32	310	24	208	17	274	27	3	—	7	2	—	—	
1.857	590	1.319	415	1.043	381	1.054	408	1.078	331	1.164	269	1.231	205	1.044	188	2.060	252	6	2	2	4	—	—	
—	—	—	—	—	—	—	—	—	—	—	—	—	—	1	—	1	—	—	—	—	—	—	—	—
17.360	3.537	13.818	2.609	11.435	2.092	11.963	2.124	12.392	1.879	12.274	1.502	12.077	1.307	10.735	1.038	21.912	1.634	20	7	65	23	—	2	
10.380	2.783	5.853	1.996	2.981	1.414	1.810	1.197	1.044	959	515	727	319	596	272	416	1.179	477	5	4	56	17	—	2	
9	2	10	2	8	1	9	3	7	1	5	1	7	—	2	2	1	—	—	—	—	—	—	—	
2	2	2	1	—	1	—	2	—	1	—	—	—	—	—	1	1	—	—	—	—	—	—	—	
75	1	88	—	63	—	71	—	50	—	44	1	35	—	28	—	17	—	—	—	1	—	—	—	
18	—	5	—	8	—	8	—	6	—	6	—	5	—	3	—	4	—	—	—	2	1	—	—	
97	3	103	2	79	1	88	3	63	1	55	2	47	—	33	2	22	—	—	—	3	1	—	—	
2	2	2	1	—	1	—	2	—	1	—	—	—	—	—	1	1	—	—	—	—	—	—	—	
24	—	19	2	13	—	17	—	24	1	12	—	12	1	10	1	24	—	—	—	—	—	—	—	
7	—	4	2	1	—	—	—	2	1	—	—	—	1	—	—	1	—	—	—	—	—	—	—	
1	—	1	—	—	—	1	—	1	—	—	—	—	—	—	—	—	—	—	—	—	—	—	—	
25	—	20	2	13	—	18	—	25	1	12	—	12	1	10	1	24	—	—	—	—	—	—	—	
7	—	4	2	1	—	—	—	2	1	—	—	—	1	—	—	1	—	—	—	—	—	—	—	
15	—	10	—	7	—	11	—	5	—	7	—	8	—	2	—	4	—	—	—	—	—	—	—	
17.497	3.540	13.951	2.613	11.534	2.093	12.080	2.127	12.485	1.881	12.348	1.504	12.144	1.308	10.780	1.041	21.962	1.634	20	7	68	24	—	3	
10.389	2.785	5.859	1.999	2.982	1.415	1.810	1.199	1.046	961	515	727	319	597	272	417	1.181	477	5	4	56	17	—	3	
20	—	8	—	14	—	12	—	18	—	10	—	12	—	11	—	21	—	—	—	—	—	—	—	
—	—	2	—	2	—	3	—	—	—	—	—	1	—	1	—	1	—	—	—	—	—	—	—	
20	—	10	—	16	—	15	—	18	—	10	—	13	—	12	—	22	—	—	—	—	—	—	—	
8	—	2	—	2	—	—	—	—	—	—	—	—	—	—	—	—	—	—	—	—	—	—	—	
1	—	—	—	—	—	—	—	—	—	—	—	1	—	—	—	—	—	—	—	—	—	—	—	
4	—	3	—	—	—	3	—	2	—	—	—	—	—	—	—	1	—	—	—	—	—	—	—	
22	—	15	—	13	—	10	—	10	—	5	—	4	—	6	—	5	—	—	—	—	—	—	—	
27	—	18	—	13	—	13	—	12	—	5	—	5	—	6	—	6	—	—	—	—	—	—	—	
—	—	—	—	—	—	—	—	—	—	—	—	—	—	—	—	—	—	—	—	—	—	—	—	
8	1	9	—	5	—	7	—	6	—	4	—	5	—	2	—	2	—	—	—	—	—	—	—	
5	1	5	—	6	—	8	—	2	—	4	—	2	1	2	—	—	—	—	—	—	—	—	—	
348	6	264	1	175	3	172	4	129	1	103	—	66	—	39	—	12	—	—	—	—	—	—	—	
362	8	278	1	186	3	187	4	137	1	111	—	73	1	43	—	14	—	—	—	—	—	—	—	
5	1	1	—	1	—	1	—	1	—	—	—	1	—	—	—	—	—	—	—	—	—	—	—	
1	—	—	—	—	—	—	—	—	—	—	—	—	—	—	—	—	—	—	—	—	—	—	—	
137	3	154	2	156	1	162	2	127	—	111	1	75	1	78	2	91	—	—	—	—	—	—	—	
9	4	7	3	5	1	3	—	2	—	6	—	1	—	1	—	2	—	—	—	—	—	—	—	
131	1	141	2	122	—	124	1	106	—	108	—	70	2	72	1	129	—	—	—	—	—	—	—	
92	1	103	—	100	2	109	—	86	1	71	1	68	1	55	2	90	—	—	—	—	—	—	—	
469	59	366	10	329	12	292	7	202	3	169	—	137	—	102	—	106	—	—	—	—	—	—	—	
888	68	771	17	712	16	690	10	523	4	465	2	351	4	308	5	418	2	—	—	—	—	—	—	
143	4	78	2	41	2	19	—	11	—	9	—	1	—	2	—	9	—	—	—	—	—	—	—	

comprende anche i guardiani privati ed i salariati ed obbligati facenti parte delle maestranze specializzate agricole. — (3) Questa voce comprende anche i giornalieri dell'olio (limitatamente ai casi nei quali almeno il 55% del prodotto lavorato provenga da terreni di proprietà dell'agricoltore); nonché i raccoglitori di funghi, di tartufi, ecc.

Segue TAVOLA XIII.

Popolazione presente secondo la professione

PRO

Numero delle classi	PROFESSIONI O CONDIZIONI (*)	POSIZIONE NELLA PROFESSIONE (1)	POPOLAZIONE											
			IN COMPLESSO			10-14		15-19		20		21-24		
			M	F	M	F	M	F	M	F	M	F		
1	2	3	4	5	6	7	8	9	10	11	12	13	14	
10	Industrie che lavorano i cereali .....	a	1.214	1.164	50	16	3	87	5	45	1	123	5	
		b	74	52	22	—	—	4	3	2	2	12	8	
		c	56	50	6	1	—	7	1	—	—	5	1	
		d	73	71	2	3	—	8	—	2	—	4	—	
		e	1.917	1.802	115	71	—	374	49	139	10	330	18	
	Tot.	3.334	3.139	195	91	3	480	58	188	18	474	32		
		388	349	39	20	3	89	6	18	1	69	6		
11	Industrie che utilizzano frutta, verdure e semi ...	a	89	86	3	—	—	4	—	2	—	6	—	
		b	160	124	36	3	—	16	5	2	2	19	9	
		c	1	—	1	—	—	—	—	—	—	—	—	
		d	743	372	371	2	17	24	111	12	26	27	79	
		e	998	582	411	5	17	44	116	16	28	52	88	
	Tot.	24	22	2	—	—	4	—	2	—	5	—		
12	Industrie che utilizzano prodotti animali .....	a	85	81	4	1	—	3	1	2	—	10	—	
		b	14	10	4	—	—	—	—	2	—	2	—	
		c	315	309	6	6	2	55	—	32	—	82	2	
		d	414	400	14	7	2	58	1	36	—	94	2	
		e	21	18	3	1	—	3	1	—	—	5	—	
	Tot.	367	348	19	3	—	14	3	5	—	28	4		
13	Industrie che utilizzano spoglie animali .....	a	133	70	63	—	2	7	11	5	3	12	8	
		b	1.649	1.605	44	9	1	73	5	26	—	137	5	
		c	701	688	13	4	—	38	2	11	1	68	1	
		d	4.661	2.788	1.873	111	78	528	538	173	110	544	346	
		e	271	241	30	16	1	68	5	15	1	50	6	
	Tot.	7.511	5.499	2.012	127	81	660	559	220	114	789	364		
14	Industria della carta .....	a	26	25	1	—	—	—	—	2	—	—	—	
		b	7	5	2	—	—	—	1	—	—	—	1	
		c	7	6	1	—	—	—	—	—	—	—	—	
		d	4	4	—	—	—	—	—	—	—	1	—	
		e	326	101	225	1	5	15	80	9	18	20	63	
	Tot.	370	141	229	1	5	15	81	11	18	21	64		
		3	2	1	—	—	—	—	—	—	—	—		
15	Industrie che utilizzano materiali diversi .....	a	6	5	1	—	—	—	—	—	—	1	—	
		b	1	1	—	—	—	—	—	—	—	—	—	
		c	1	1	—	—	—	—	—	—	—	—	—	
		d	3	2	1	—	—	1	—	—	1	—	—	
		e	13	10	3	—	—	1	3	1	1	1	—	
	Tot.	24	19	5	—	—	2	3	1	1	2	—		
		4	2	2	—	—	1	—	1	1	1	—		
16	Produzione e prima lavorazione dei metalli .....	a	27	27	—	—	—	—	—	1	—	—	—	
		b	173	143	30	—	—	8	6	4	—	42	4	
		c	1	1	—	1	—	—	—	—	—	—	—	
		d	4	4	—	—	—	—	—	—	—	1	—	
		e	1.100	1.068	32	12	—	73	4	37	—	144	12	
	Tot.	1.305	1.243	62	13	—	81	10	42	—	187	16		
		4	4	—	1	—	—	—	—	—	1	—		
17	Successive lavorazioni dei metalli .....	a	1.076	1.070	6	10	—	80	—	31	—	100	—	
		b	165	133	32	2	1	11	4	13	1	29	13	
		c	778	777	1	14	—	67	—	9	—	79	1	
		d	827	824	3	16	—	75	—	15	—	85	—	
		e	8.163	7.587	576	269	15	1.710	104	642	26	1.569	117	
	Tot.	11.009	10.391	618	311	16	1.943	108	710	27	1.862	131		
		610	605	5	40	—	183	—	24	—	117	1		
18	Costruzioni meccaniche in genere, lavorazione dei metalli preziosi .....	a	311	300	11	1	—	11	2	6	—	18	3	
		b	172	98	74	—	—	6	12	7	5	16	21	
		c	150	145	5	1	—	6	—	3	1	13	1	
		d	72	71	1	—	—	3	—	—	—	8	—	
		e	2.501	1.536	965	98	26	422	266	87	53	254	196	
	Tot.	3.206	2.150	1.058	100	26	448	280	103	59	309	221		
		76	65	11	2	—	15	2	3	1	15	4		
19	Preparazione e lavorazione dei minerali .....	a	354	346	8	2	—	18	2	4	—	31	2	
		b	272	230	42	—	1	9	5	10	2	25	13	
		c	26	24	2	—	—	2	—	—	—	1	2	
		d	39	39	—	—	—	2	—	2	—	4	—	
		e	5.068	4.361	707	71	19	536	199	138	49	502	160	
	Tot.	5.759	5.000	759	73	20	567	206	154	52	563	177		
		103	97	6	2	—	20	2	4	—	24	2		
20	Costruzioni edilizie, stradali ed idrauliche .....	a	1.206	1.205	1	14	—	83	—	21	—	86	—	
		b	147	134	13	—	—	7	2	7	—	26	1	
		c	570	569	1	1	—	62	1	11	—	48	—	
		d	192	192	—	2	—	17	—	6	—	15	—	
		e	14.007	13.953	54	390	4	2.925	15	895	—	2.558	7	
	Tot.	16.122	16.053	69	407	4	3.094	18	940	—	2.733	8		
		378	378	—	17	—	131	—	12	—	82	—		

(\*) Vedansi avvertenze nn. 13 e 15 a pagg. 5 e 6.

NOTA. — Le cifre in « corsivo » sotto i totali delle classi indicano i familiari coadiuvanti il cui ammontare è già compreso nei totali stessi. (Vedasi avvertenza n. 15 a pag. 6).

(1) a Padroni di azienda, amministratori, direttori. — b Impiegati. — c Artigiani indipendenti. — d Artigiani padroni. — e Operai salariati, garzoni.

o condizione (\*), l'età (\*) ed il sesso.

VINCIA

IN ETÀ DI 10 ANNI E PIÙ

IN ETÀ DI 10 ANNI E PIÙ																				POPOLAZIONE IN ETÀ DA 6 A 9 ANNI		POSIZIONE NELLA PROFESSIONE (1)	Numero delle classi
25-29		30-34		35-39		40-44		45-49		50-54		55-59		60-64		65-69		ignota		M	F		
M	F	M	F	M	F	M	F	M	F	M	F	M	F	M	F	M	F	M	F	M	F		
15	16	17	18	19	20	21	22	23	24	25	26	27	28	29	30	31	32	33	34	35	36	37	38
124	6	145	5	141	6	120	5	112	4	77	4	60	2	53	1	61	3	—	—	—	—	a	10
13	3	6	3	5	1	4	—	1	2	2	—	3	—	—	—	—	—	—	—	—	—	b	
6	1	2	1	8	1	3	—	2	—	8	—	3	—	1	—	4	1	—	—	—	—	c	
9	—	16	—	3	1	7	—	7	—	4	—	3	—	3	1	2	—	—	—	—	—	d	
207	19	158	6	118	5	114	4	80	3	56	—	66	1	52	—	37	—	—	—	1	—	e	
859	29	327	15	275	14	248	9	202	9	147	4	135	3	109	2	104	4	—	—	1	—	Tot.	
59	6	35	4	29	5	12	3	4	3	5	1	—	1	2	—	7	—	—	—	—	—		
10	—	8	—	11	—	8	1	8	1	12	1	8	—	5	—	4	—	—	—	—	—	a	11
25	5	11	8	9	4	15	2	7	—	7	1	7	—	1	—	—	—	—	—	—	—	b	
—	—	—	—	—	—	—	—	—	—	—	—	—	—	—	—	—	—	—	—	—	—	c	
56	58	55	30	33	15	47	18	36	7	29	4	21	2	21	4	9	—	—	—	—	—	e	
91	68	74	38	53	19	70	22	51	8	48	6	36	2	27	4	15	—	—	—	—	—	Tot.	
5	—	2	—	1	—	—	—	1	—	—	—	—	—	—	—	—	—	—	—	—	—		
9	1	11	—	8	—	8	1	5	—	10	—	5	1	2	—	7	—	—	—	—	—	a	12
30	3	3	1	—	—	1	—	1	—	1	—	—	—	—	—	—	—	—	—	—	—	b	
39	4	43	1	21	—	25	1	21	1	16	—	19	2	9	—	12	—	—	—	1	—	e	
3	1	2	—	2	—	—	—	—	—	—	—	—	—	—	—	—	—	—	—	—	—	Tot.	
38	5	40	2	56	—	47	2	32	1	25	1	22	—	16	1	22	—	—	—	—	—	a	13
17	13	12	7	6	8	2	7	1	2	2	1	4	1	1	—	1	—	—	—	—	—	b	
153	12	128	9	146	2	152	8	148	2	171	—	138	—	121	—	203	—	—	—	—	—	c	
61	—	69	1	73	3	83	3	70	1	70	—	40	1	39	—	62	—	—	—	—	—	d	
350	316	274	198	164	114	197	82	142	57	91	21	89	9	58	3	67	1	—	—	—	—	e	
619	346	523	217	445	127	481	102	393	63	359	23	293	11	235	4	355	1	—	—	—	—	Tot.	
50	6	13	—	12	2	6	—	4	—	2	—	—	—	—	—	3	—	—	—	—	—		
—	—	2	—	2	—	3	—	3	—	4	—	4	1	3	—	2	—	—	—	—	—	a	14
—	—	—	—	—	—	—	—	—	—	—	—	—	—	—	—	—	—	—	—	—	—	b	
2	—	—	—	—	—	—	—	—	—	—	—	—	—	—	—	—	—	—	—	—	—	c	
13	23	5	15	10	7	6	8	5	3	4	3	6	—	—	—	1	—	—	—	—	—	e	
15	23	8	16	13	7	10	8	10	3	9	3	10	1	10	—	8	—	—	—	—	—	Tot.	
—	—	—	—	—	—	—	—	1	—	—	—	—	—	—	—	—	—	—	—	—	—		
—	1	1	—	—	—	—	—	—	—	2	—	—	—	—	—	1	—	—	—	—	—	a	15
1	—	—	—	—	—	—	—	—	—	—	—	—	—	—	—	—	—	—	—	—	—	b	
2	—	—	—	—	—	—	—	—	—	—	—	—	—	—	—	—	—	—	—	—	—	c	
8	1	3	—	2	—	—	—	2	—	3	—	—	—	—	—	1	—	—	—	—	—	e	
—	1	—	—	—	—	—	—	—	—	—	—	—	—	—	—	—	—	—	—	—	—	Tot.	
5	—	3	—	1	—	7	—	5	—	3	—	2	—	—	—	—	—	—	—	—	—	a	16
29	11	23	4	10	1	7	2	6	1	5	1	4	—	2	—	3	—	—	—	—	—	b	
—	—	—	—	—	—	—	—	—	—	—	—	—	—	—	—	—	—	—	—	—	—	c	
195	11	152	2	144	—	94	2	72	—	77	—	37	—	16	1	15	—	—	—	—	—	e	
220	22	178	6	155	1	108	4	88	1	85	1	44	—	20	1	18	—	—	—	—	—	Tot.	
2	—	—	—	—	—	—	—	—	—	—	—	—	—	—	—	—	—	—	—	—	—		
107	—	151	2	119	—	125	1	86	2	92	1	69	—	41	—	59	—	—	—	—	—	a	17
23	6	19	6	8	—	13	1	5	—	5	—	—	—	2	—	1	—	—	—	—	—	b	
119	—	88	—	66	—	71	—	62	—	62	—	43	—	45	—	52	—	—	—	—	—	c	
91	—	96	—	81	2	82	—	74	—	69	—	50	1	43	—	47	—	—	—	—	—	d	
1.112	127	716	64	519	51	384	36	248	19	160	8	126	5	70	3	59	1	3	—	—	—	e	
1.452	133	1.070	72	793	53	675	38	475	21	388	9	290	6	201	3	218	1	3	—	—	—	Tot.	
115	—	58	1	29	1	16	—	9	2	3	—	5	—	3	—	3	—	—	—	—	—		
41	2	43	1	57	1	44	—	25	—	19	1	21	—	6	1	8	—	—	—	—	—	a	18
24	20	18	10	12	2	2	2	5	1	3	1	2	—	2	—	1	—	—	—	—	—	b	
21	2	19	—	33	—	15	1	6	—	11	—	10	—	2	—	5	—	—	—	—	—	c	
5	1	11	—	10	—	15	—	8	—	4	—	4	—	2	—	1	—	—	—	—	—	d	
204	180	140	115	97	61	80	40	56	11	36	7	35	6	17	1	10	3	—	—	—	—	e	
295	205	231	126	209	64	156	43	100	12	73	9	72	6	29	2	25	3	—	—	—	—	Tot.	
15	2	6	1	6	—	1	—	2	—	—	—	—	—	—	—	—	—	—	—	—	—		
30	—	49	1	34	—	40	—	31	1	29	1	29	—	22	—	27	—	—	—	—	—	a	19
43	5	40	8	28	3	12	2	16	—	20	1	10	1	6	1	11	—	—	—	—	—	b	
2	—	—	—	4	—	1	—	4	—	3	—	2	—	2	—	3	—	—	—	—	—	c	
1	—	6	—	2	—	4	—	6	—	1	—	4	—	4	—	3	—	—	—	—	—	d	
650	89	512	47	431	44	419	45	353	27	287	12	210	9	131	5	120	2	1	—	—	—	e	
728	94	607	56	499	47	476	47	410	28	340	14	255	10	165	6	164	2	1	—	—	—	Tot.	
22	—	14	1	4	—	3	—	1	—	1	—	1	—	1	—	1	—	—	—	—	—		
86	1	110	—	164	—	160	—	123	—	126	—	95	—	66	—	71	—	—	—	—	—	a	20
28	6	17	2	11	1	13	1	6	—	3	—	8	—	4	—	4	—	—	—	—	—	b	
43	—	77	—	69	—	60	—	52	—	39	—	41	—	28	—	38	—	—	—	—	—	c	
17	—	25	—	22	—	29	—	27	—	10	—	9	—	5	—	8	—	—	—	—	—	d	
1.563	9	1.156	7	1.073	—	890	3	675	3	558	3	483	1	376	1	408	1	3	—	—	—	e	
1.787	16	1.285	9	1.330	1	1.152	4	888	3	786	3	686	1	479	1	529	1	8	—	—	—	Tot.	
79	—	30	—	16	—	5	—	2	—	2	—	—	—	1	—	2	—	—	—	—	—		

Segue TAVOLA XIII.

Popolazione presente secondo la professione

PRO

Numero delle classi	PROFESSIONI O CONDIZIONI (*)	POSIZIONE NELLA PROFESSIONE (1)	POPOLAZIONE												
			IN COMPLESSO			10-14		15-19		20		21-24			
			M	F	M	F	M	F	M	F	M	F			
1	2	3	4	5	6	7	8	9	10	11	12	13	14		
21	Industria tessile (2) .....	a	70	64	6	—	—	1	—	1	—	—	6	3	
		b	214	146	68	1	—	10	8	8	3	—	30	18	
		c	47	24	23	—	—	—	2	—	—	—	—	—	5
		d	10	8	2	—	—	—	—	1	—	—	—	1	—
		e	5.581	636	4.945	3	287	51	1.627	30	323	101	972	101	972
	Tot.	5.922	878	5.044	4	287	62	1.638	39	326	138	998	—		
22	Tessuti speciali .....	a	92	38	54	—	—	1	10	1	2	—	2	12	
		b	360	201	159	1	—	11	31	1	7	21	35	35	
		c	844	6	838	—	11	—	216	—	52	—	199	199	
		d	114	4	110	—	2	—	19	—	4	1	20	20	
		e	3.893	949	2.944	1	92	90	718	16	152	89	546	89	546
	Tot.	5.303	1.198	4.105	2	105	102	1.004	18	217	113	812	812		
23	Vestiaro, arredamento domestico, nettezza e acconciatura della persona .....	a	231	105	126	—	1	6	20	4	8	10	26	26	
		b	71	28	43	1	—	1	11	3	—	3	9	9	
		c	5.269	1.339	3.930	13	73	123	786	26	207	139	807	807	
		d	1.970	1.197	773	11	2	62	116	39	45	152	158	158	
		e	5.627	1.404	4.223	146	635	502	2.104	131	234	268	527	268	527
	Tot.	13.168	4.073	9.095	171	711	694	3.037	203	494	572	1.527	1.527		
24	Industrie chimiche .....	a	220	220	9	2	—	19	1	2	—	12	2	2	
		b	227	163	64	—	—	11	11	4	2	22	19	19	
		c	3	2	1	—	—	—	—	—	—	—	—	—	
		d	5	4	1	—	—	1	—	—	—	—	1	1	
		e	1.824	913	911	2	46	50	342	14	72	99	194	99	194
	Tot.	2.288	1.302	986	4	46	81	354	20	74	134	216	216		
25	Industrie poligrafiche .....	a	118	115	3	1	—	6	—	—	—	4	—	—	
		b	48	27	21	1	1	3	3	—	2	5	5	5	
		c	24	23	1	—	—	1	—	1	—	1	—	—	
		d	58	54	4	—	—	1	—	—	—	3	—	—	
		e	580	508	72	21	4	126	28	30	4	115	17	17	
	Tot.	828	727	101	23	5	187	32	31	6	128	22	22		
26	Produzione e distribuzione di forza motrice, luce, acqua e calore .....	a	66	64	2	—	—	2	—	—	—	4	1	1	
		b	155	136	19	—	—	4	2	5	1	24	3	3	
		c	18	18	—	—	—	2	—	—	—	—	—	—	
		d	18	18	—	—	—	2	—	—	—	3	—	—	
		e	1.488	1.485	3	12	—	180	—	82	—	237	—	—	
	Tot.	1.745	1.721	24	12	—	190	2	87	1	269	4	4		
27	Industria dello spettacolo .....	a	34	32	2	—	—	1	—	—	—	2	—	—	
		b	11	7	4	—	—	—	—	—	—	3	2	2	
		c	22	21	1	—	—	2	—	—	—	—	—	—	
		d	67	60	7	—	—	3	—	—	—	5	2	2	
		e	4	3	1	—	—	1	—	—	—	1	—	—	
28	Industrie non specificate .....	a	6	6	—	—	—	—	—	2	—	—	—	—	
		b	53	40	13	—	—	5	2	5	1	10	4	4	
		c	22	21	1	—	—	2	—	2	—	2	—	—	
		d	81	67	14	—	—	7	2	9	1	12	4	4	
		e	1	1	—	—	—	—	—	1	—	—	—	—	
	Tot.	163	135	30	—	—	19	9	19	9	33	16	16		
<b>Totale Industria...</b>			<b>90.986</b>	<b>65.691</b>	<b>25.275</b>	<b>1.610</b>	<b>1.339</b>	<b>10.348</b>	<b>7.692</b>	<b>3.396</b>	<b>1.471</b>	<b>10.290</b>	<b>4.777</b>		
<b>TRASPORTI E COMUNICAZIONI</b>			<b>3.699</b>	<b>2.954</b>	<b>745</b>	<b>164</b>	<b>93</b>	<b>875</b>	<b>201</b>	<b>128</b>	<b>33</b>	<b>613</b>	<b>130</b>		
29	Trasporti terrestri, marittimi ed aerei .....	a	2.467	2.419	48	17	—	150	2	99	—	310	4	4	
		b	1.769	1.735	34	1	—	12	7	12	—	37	6	6	
		c	8.010	7.976	34	9	—	155	5	399	3	864	3	3	
		d	12.246	12.130	116	27	—	317	14	510	3	1.211	18	18	
		e	445	431	14	17	—	129	1	23	—	86	3	3	
	Tot.	24.937	24.691	224	61	—	723	38	1.421	6	1.956	43	43		
30	Comunicazioni .....	a	177	78	99	—	—	3	—	—	—	3	3	3	
		b	1.322	878	444	5	2	40	25	29	12	59	69	69	
		c	160	155	5	—	—	4	—	10	—	19	2	2	
		d	1.659	1.111	548	5	2	47	26	39	12	81	74	74	
		e	12	7	5	—	—	3	—	—	—	—	—	—	
	Tot.	2.448	2.497	147	17	—	153	3	99	—	313	7	7		
<b>Totale Trasporti e comunicazioni...</b>			<b>13.905</b>	<b>13.241</b>	<b>664</b>	<b>32</b>	<b>2</b>	<b>364</b>	<b>40</b>	<b>549</b>	<b>15</b>	<b>1.292</b>	<b>87</b>		
			<b>457</b>	<b>438</b>	<b>19</b>	<b>17</b>	<b>—</b>	<b>13</b>	<b>2</b>	<b>23</b>	<b>—</b>	<b>86</b>	<b>3</b>		

(\*) Vedansi avvertenze nn. 13 e 15 a pagg. 5 e 6.

NOTA — Le cifre in corsivo sotto i totali delle classi indicano i familiari coadiuvanti il cui ammontare è già compreso nei totali stessi. (Vedasi avvertenza n. 15 a pag. 6).

(1) a Padroni di azienda, amministratori, direttori. — b Impiegati. — c Artigiani indipendenti. — d Artigiani padroni. — e Operai salariati, garzoni. — (2) Esclusa la

o condizione (\*), l'età (\*) ed il sesso.

VINCIA

IN ETÀ DI 10 ANNI E PIÙ

IN ETÀ DI 10 ANNI E PIÙ																				POPOLAZIONE IN ETÀ DA 6 A 9 ANNI		POSIZIONE NELLA PROFESSIONE (1)	Numero delle classi
25-29		30-34		35-39		40-44		45-49		50-54		55-59		60-64		65-69		ignota		M	F		
M	F	M	F	M	F	M	F	M	F	M	F	M	F	M	F	M	F	M	F	M	F		
15	16	17	18	19	20	21	22	23	24	25	26	27	28	29	30	31	32	33	34	35	36	37	38
5	—	3	1	5	—	7	—	10	2	12	—	2	—	6	—	6	—	—	—	—	—	—	—
23	14	14	3	13	3	12	5	12	7	9	4	8	1	4	1	2	2	1	1	—	—	—	—
2	1	2	1	1	—	2	1	1	1	4	—	2	4	2	2	2	8	5	—	—	—	—	—
79	601	69	334	50	246	60	199	43	138	44	96	46	49	37	28	23	44	—	—	—	—	—	
109	616	88	389	71	249	82	206	67	151	67	102	61	51	49	30	41	50	—	—	—	—	—	
1	—	3	—	—	—	—	—	—	—	—	—	—	—	—	—	—	—	—	—	—	—	—	
30	9	1	6	7	1	2	6	10	4	5	1	2	—	3	1	3	2	—	—	—	—	—	
—	30	40	21	22	16	23	6	18	8	18	5	10	—	5	—	1	—	—	—	—	—	—	
—	133	1	74	3	82	—	29	—	16	—	14	2	4	—	3	—	5	—	—	—	—	—	
—	22	—	11	1	12	1	4	—	5	—	—	—	—	—	—	—	—	—	—	—	—	—	
79	374	80	310	124	310	139	212	155	147	102	57	45	16	22	7	7	3	—	—	—	—	—	
111	588	122	422	157	421	165	257	183	180	125	78	59	20	30	11	11	10	—	—	—	—	—	
—	6	—	—	—	—	—	—	—	—	—	—	—	—	—	—	—	—	—	—	—	—	—	
11	13	9	7	19	15	8	17	15	8	9	—	6	4	2	2	6	—	—	—	—	—	—	
9	13	7	5	1	—	1	1	—	2	—	—	1	—	—	1	1	4	—	—	—	—	—	
145	547	137	375	118	343	120	228	145	173	119	127	78	101	64	54	112	109	—	—	—	—	—	
134	124	161	90	123	80	141	52	112	36	95	27	80	14	28	13	59	16	—	—	—	—	—	
101	251	65	151	39	99	40	70	32	50	21	35	23	29	14	12	21	26	—	—	—	—	—	
400	948	379	628	300	537	310	368	304	269	244	190	188	148	108	82	199	156	—	—	—	—	—	
23	53	18	47	12	40	7	20	6	18	2	9	4	5	—	5	—	6	—	—	—	—	—	
20	—	25	2	24	—	41	—	18	3	24	—	14	1	8	—	11	—	—	—	—	—	—	
22	14	27	8	17	6	17	2	11	—	13	2	8	—	6	—	5	—	—	—	—	—	—	
—	1	—	—	—	—	—	—	—	—	—	—	—	—	—	—	—	—	—	—	—	—	—	
178	117	140	53	93	38	83	21	81	13	63	5	58	4	31	2	21	4	—	—	—	—	—	
220	132	193	63	134	44	142	28	111	16	100	7	81	5	45	2	37	4	—	—	—	—	—	
—	—	3	—	—	—	3	—	—	—	—	—	—	—	—	—	—	—	—	—	—	—	—	
10	—	17	—	11	—	17	—	14	—	16	2	8	—	6	—	5	—	—	—	—	—	—	
4	5	4	3	4	—	2	1	1	1	1	—	—	—	—	—	1	—	—	—	—	—	—	
8	—	2	—	2	1	2	—	2	—	3	—	4	—	2	—	—	—	—	—	—	—	—	
4	1	11	—	9	2	8	—	3	—	7	—	3	—	—	—	5	—	—	—	—	—	—	
67	7	38	9	28	3	21	—	13	—	20	—	16	—	9	—	4	—	—	—	—	—	—	
88	18	72	12	54	6	50	1	88	1	47	2	31	—	18	—	15	—	—	—	—	—	—	
3	—	5	—	2	—	—	—	—	—	—	—	—	—	—	—	—	—	—	—	—	—	—	
7	—	11	—	12	—	6	—	9	—	4	1	3	—	3	—	3	—	—	—	—	—	—	
27	6	15	4	21	1	10	1	9	1	5	—	8	—	5	—	3	—	—	—	—	—	—	
4	—	2	—	2	—	3	—	1	—	—	—	—	—	—	—	—	—	—	—	—	—	—	
5	—	1	—	1	—	2	—	—	—	2	—	—	—	—	—	—	—	—	—	—	—	—	
276	—	178	—	146	1	120	1	89	1	79	—	52	—	20	—	14	—	—	—	—	—	—	
319	6	207	4	182	2	141	2	108	2	90	1	65	—	29	—	22	—	—	—	—	—	—	
—	—	3	—	—	—	—	—	—	—	—	—	—	—	—	—	—	—	—	—	—	—	—	
1	—	5	—	6	1	4	—	3	—	2	—	2	—	1	—	5	—	—	—	—	—	—	
1	—	2	—	—	—	—	—	—	—	—	—	—	—	—	—	1	—	—	—	—	—	—	
4	—	4	—	1	1	4	—	—	—	—	—	—	—	—	—	3	—	—	—	—	—	—	
6	—	11	2	7	2	8	—	3	—	4	—	2	—	2	1	9	—	—	—	—	—	—	
—	—	—	—	—	—	—	—	—	—	—	—	—	—	—	—	—	—	—	—	—	—	—	
2	—	—	—	—	—	—	—	1	—	—	—	—	—	—	—	1	—	—	—	—	—	—	
7	3	5	1	4	—	1	—	3	—	—	—	—	—	—	—	1	—	—	—	—	—	—	
7	—	2	—	1	—	1	—	1	—	2	—	—	—	—	—	1	—	—	—	—	—	—	
16	3	7	1	5	—	2	—	5	2	2	—	—	—	—	—	1	2	—	—	—	—	—	
—	—	—	—	—	—	—	—	—	—	—	—	—	—	—	—	—	—	—	—	—	—	—	
674	42	805	29	852	25	828	35	661	26	597	15	445	10	334	9	416	10	—	—	—	—	—	
343	162	278	99	183	47	149	33	110	26	104	16	78	4	44	4	41	3	—	—	—	—	—	
630	697	601	463	574	429	554	269	531	195	527	143	395	108	341	59	557	120	—	—	—	—	—	
423	150	499	102	427	102	483	60	395	43	333	29	266	17	181	16	280	16	—	—	—	—	—	
6.012	2.247	4.422	1.352	3.605	1.010	3.192	752	2.437	485	1.914	251	1.535	132	1.034	67	951	86	—	—	—	—	—	
8.082	3.298	6.605	2.045	5.641	1.613	5.206	1.149	4.134	775	3.475	454	2.719	271	1.934	155	2.245	235	—	—	—	—	—	
545	81	273	59	161	55	72	31	43	28	28	13	17	8	9	7	26	6	—	—	—	—	—	
339	2	289	3	242	4	242	9	194	4	171	8	158	3	102	3	105	6	—	—	—	—	—	
109	7	309	4	280	2	362	4	352	1	198	2	40	—	11	3	12	1	—	—	—	—	—	
773	—	1.320	4	1.350	3	1.242	2	923	6	542	4	191	1	105	3	102	1	—	—	—	—	—	
1.221	9	1.918	11	1.872	9	1.846	15	1.469	11	911	14	389	4	218	6	219	7	—	—	—	—	—	
97	—	37	—	17	1	10	6	5	—	3	—	2	—	—	—	5	—	—	—	—	—	—	
4	7	9	10	7	18	9	10	10	22	9	15	8	5	5	3	11	5	—	—	—	—	—	
59	66	99	65	132	56	107	42	94	42	73	22	57	18	61	12	63	13	—	—	—	—	—	
21	—	17	—	26	—	28	1	16	2	5	—	5	—	3	—	1	—	—	—	—	—	—	
84	78	125	75	165	74	144	53	120	66	87	37	70	23	69	15	75	18	—	—	—	—	—	
2	—	—	—	—	—	—	—	—	—	—	—	—	—	—	—	—	—	—	—	—	—	—	
343	9	298	13	249	22	251	19	204	26	180	23	166	8	107	6	116	11	—	—	—	—	—	
168	73	408	69	412	58	469	46	446	43	271	24	97	18	72	12	75	14	—	—	—	—	—	
794	—	1.337	4	1.376	3	1.270	3	939	8	547	4	196	1	108	3	103	1	—	—	—	—	—	
1.305	82	2.043	86	2.037	83	1.990	68	1.589	77	998	51	459	27	287	21	294	25	—	—	—	—	—	
99	2	37	—	18	2	10	7	5	—	3	3	2	—	—	—	—	—	—	—	—	—	—	

Segue TAVOLA XIII.

Popolazione presente secondo la professione

PRO

Numero delle classi	PROFESSIONI O CONDIZIONI (*)	POSIZIONE NELLA PROFESSIONE (1)	POPOLAZIONE											
			IN COMPLESSO			10-14		15-19		20		21-24		
			M	F	M	F	M	F	M	F	M	F		
1	2	3	4	5	6	7	8	9	10	11	12	13	14	
<b>COMMERCIO</b>														
31	Vendita di merci e di derrate alimentari .....	a	10.180	7.531	2.649	49	25	428	162	153	31	581	187	
		b	815	524	291	26	10	95	58	35	21	106	52	
		e	886	859	27	49	1	214	2	80	3	180	—	
		Tot.	11.881	8.914	2.967	124	36	737	222	268	55	867	289	
			2.656	1.508	1.148	49	25	396	148	73	26	308	138	
32	Vendita di generi non alimentari .....	a	4.003	2.783	1.220	11	8	128	35	48	10	186	58	
		b	1.592	1.003	589	56	24	220	153	65	21	182	112	
		e	332	310	22	11	1	40	8	13	—	38	3	
		Tot.	5.927	4.096	1.831	78	33	388	196	126	31	406	178	
			865	508	357	11	8	120	32	21	8	103	40	
33	Vendita di merci diverse .....	a	1.706	1.160	546	17	7	69	26	13	5	76	38	
		b	84	49	35	5	3	8	5	3	2	6	8	
		e	51	45	6	2	—	4	1	2	—	9	—	
		Tot.	1.841	1.254	587	24	10	81	32	18	7	91	46	
			324	177	177	16	3	46	24	2	4	34	27	
34	Esercizi pubblici .....	a	3.098	2.104	994	20	15	104	57	37	13	111	54	
		b	152	107	45	4	1	29	8	4	3	18	3	
		e	1.282	1.032	250	21	8	123	52	74	11	158	32	
		Tot.	4.532	3.243	1.289	45	24	256	117	115	27	287	89	
			832	396	436	20	15	100	56	18	12	64	45	
35	Magazzini generali. Sensali. Rappresentanti .....	a	1.366	1.352	14	1	—	21	1	10	—	45	—	
		b	882	863	19	1	—	16	4	11	1	83	1	
		e	31	28	3	—	—	1	—	1	—	2	—	
		Tot.	2.279	2.243	36	2	—	38	5	22	1	130	3	
			108	105	3	1	—	20	—	3	—	26	—	
36	Aziende commerciali non specificate .....	a	36	33	3	—	—	—	—	2	—	1	—	
		b	41	33	8	—	—	1	1	3	—	7	1	
		e	7	7	—	—	—	2	—	—	—	1	—	
		Tot.	84	73	11	—	—	3	1	5	—	9	1	
	<b>Totale Commercio...</b>	a	20.389	14.963	5.426	98	55	750	281	263	59	1.000	337	
		b	3.566	2.579	987	92	38	369	229	121	48	402	177	
		e	2.589	2.281	308	83	10	384	63	170	14	388	37	
		Tot.	26.544	19.823	6.721	273	103	1.503	573	554	121	1.790	551	
			4.785	2.664	2.121	97	51	682	260	117	50	535	250	
<b>BANCA E ASSICURAZIONE</b>														
37	Banca - Borsa - Credito .....	—	1.241	1.087	154	2	—	30	8	16	7	119	31	
38	Assicurazioni .....	—	217	187	30	3	1	11	3	2	2	22	8	
39	Addetti ad aziende non specificate .....	—	15	14	1	—	—	—	—	1	—	1	—	
	<b>Totale Banca e assicurazione...</b>	—	1.473	1.288	185	5	1	41	11	19	9	142	39	
<b>DIFESA DEL PAESE</b>														
40	Difesa del Paese .....	—	2.140	2.140	—	—	—	23	—	66	—	430	—	
<b>AMMINISTRAZIONE PUBBLICA ED ORGANIZZAZIONI SINDACALI</b>														
41	Amministrazione pubblica ed organizzazioni sindacali .....	—	4.224	3.782	462	2	—	47	36	52	14	176	50	
42	Corpi organizzati alle dipendenze di pubbliche amministrazioni .....	—	634	634	—	—	—	—	—	—	—	13	—	
	<b>Totale Amministrazione pubblica ed organizzazioni sindacali...</b>	—	4.858	4.396	462	2	—	47	36	52	14	189	50	
<b>AMMINISTRAZIONE PRIVATA</b>														
43	Amministrazione privata .....	—	391	228	163	2	2	15	45	18	11	56	43	

(\*) Vedansi avvertenze nn. 13 e 15 a pagg. 5 e 6.

NOTA. — Le cifre in « corsivo » sotto i totali delle classi indicano i familiari coadiuvanti il cui ammontare è già compreso nei totali stessi. (Vedasi avvertenza n. 15 a pag. 6).

(1) a Padroni di azienda, amministratori, direttori. — b Impiegati. — c Artigiani indipendenti. — d Artigiani padroni. — e Operai salariati, garzoni.

o condizione (\*), l'età (\*) ed il sesso.

VINCIA

IN ETÀ DI 10 ANNI E PIÙ

IN ETÀ DI 10 ANNI E PIÙ																				POPOLAZIONE IN ETÀ DA 6 A 9 ANNI		POSIZIONE NELLA PROFESSIONE (1)	Numero delle classi	
25-29		30-34		35-39		40-44		45-49		50-54		55-59		60-64		65-69		ignota		M	F			
M	F	M	F	M	F	M	F	M	F	M	F	M	F	M	F	M	F	M	F	M	F			
15	16	17	18	19	20	21	22	23	24	25	26	27	28	29	30	31	32	33	34	35	36	37	38	
841	225	886	284	935	273	894	351	794	338	655	237	515	196	376	148	424	192	—	—	2	—	a	31	
78	52	47	34	33	25	35	20	12	6	28	7	16	1	4	2	9	3	—	—	—	—	b		
67	6	57	3	47	5	41	1	29	2	37	2	24	1	21	1	13	—	—	—	—	—	c		
986	283	990	321	1.015	303	970	372	835	346	720	246	555	198	401	151	446	195	—	—	3	1	Tot.		
312	144	169	157	81	121	45	132	22	96	21	68	8	31	7	31	17	31	—	—	2	—			
241	75	284	125	354	163	343	180	324	150	257	122	218	111	157	80	232	102	—	—	—	—	a	32	
116	100	105	75	65	42	51	30	30	14	27	8	29	8	21	2	35	—	—	—	—	—	b		
34	5	26	1	24	2	28	—	28	1	24	—	15	—	12	—	17	1	—	—	—	—	c		
391	180	415	201	443	207	422	210	382	165	308	130	262	119	190	82	284	108	1	1	—	—	Tot.		
110	38	66	43	38	39	15	46	10	39	5	24	4	15	1	15	4	10	—	—	—	—			
128	36	149	53	138	64	122	70	121	64	80	64	84	46	61	29	102	44	—	—	—	—	a	33	
7	9	6	4	4	—	4	1	1	—	3	2	—	1	1	—	1	—	—	—	—	—	—		b
4	1	9	1	5	—	2	1	4	1	—	—	3	—	1	—	—	—	—	—	—	—	c		
189	46	164	58	147	64	128	72	126	65	83	66	87	47	63	30	103	44	—	—	—	—	Tot.		
22	19	14	26	6	25	2	17	1	12	1	8	1	4	—	2	2	6	—	—	—	—			
179	79	237	91	261	125	251	130	225	115	220	105	178	79	126	58	155	73	—	—	—	—	a	34	
15	10	12	5	8	6	6	3	3	2	2	2	2	1	3	1	1	—	—	—	—	—	—		b
134	34	89	20	89	23	69	25	73	17	52	11	59	5	39	4	52	8	—	—	—	—	c		
328	123	338	116	358	154	326	158	301	134	274	118	239	85	168	63	208	81	—	—	—	—	Tot.		
77	57	52	55	28	56	12	42	9	39	7	32	3	14	1	9	5	4	—	—	—	—			
106	2	140	—	155	2	152	1	166	1	146	1	129	4	116	1	165	1	—	—	—	—	a	35	
143	9	164	2	140	—	97	1	73	—	57	1	28	—	23	—	27	—	—	—	—	—	b		
4	4	4	—	3	—	3	—	4	—	4	1	1	—	1	—	—	—	—	—	—	—	c		
253	11	308	2	298	2	252	2	243	1	207	3	158	4	140	1	192	1	—	—	—	—	Tot.		
29	1	14	—	8	1	3	—	1	—	—	—	—	1	—	—	—	—	—	—	—	—			
7	1	7	1	3	—	2	—	3	—	6	1	1	—	—	—	1	—	—	—	—	—	a	36	
6	3	6	1	5	1	—	—	2	—	2	—	—	1	—	—	1	—	—	—	—	—	b		
1	—	—	—	—	—	—	—	1	—	2	—	—	—	—	—	—	—	—	—	—	—	c		
14	4	13	2	8	1	2	—	6	—	10	1	1	1	—	—	2	—	—	—	—	—	Tot.		
1.502	418	1.703	554	1.846	627	1.764	732	1.633	668	1.364	530	1.125	436	836	316	1.079	412	—	—	—	—	a	37	
365	183	340	121	235	74	193	55	121	22	119	20	75	12	52	5	74	3	—	—	—	—	b		
244	46	185	25	168	30	143	27	139	21	119	14	102	6	74	6	82	9	—	—	—	—	c		
2.111	647	2.228	700	2.269	731	2.100	814	1.893	711	1.602	564	1.302	454	962	327	1.235	424	1	1	3	1	Tot.		
550	259	315	281	161	242	77	237	43	186	34	132	16	65	9	57	28	51	—	—	—	—			
201	35	223	21	158	16	96	18	79	8	64	7	25	2	30	1	44	—	—	—	—	—			
36	8	28	5	16	2	16	1	15	—	8	—	11	—	8	—	11	—	—	—	—	—			
3	1	5	—	2	—	—	—	—	—	—	—	—	—	2	—	—	—	—	—	—	—			
240	44	256	26	176	18	112	19	94	8	72	7	36	2	40	1	55	—	—	—	—	—			
511	—	321	—	385	—	244	—	79	—	48	—	19	—	11	—	3	—	—	—	—	—			
397	86	457	61	456	52	404	36	404	37	369	36	351	20	322	23	325	11	—	—	—	—			
93	—	125	—	103	—	98	—	64	—	49	—	52	—	25	—	17	—	—	—	—	—			
490	86	582	61	559	52	497	36	468	37	418	36	403	20	347	23	342	11	—	—	—	—			
35	30	17	16	18	10	14	2	10	1	9	3	6	—	10	—	18	—	—	—	—	—			



Segue TAVOLA XIII.

Popolazione presente secondo la professione

PRO

Numero delle classi	PROFESSIONI O CONDIZIONI (*)	POSIZIONE NELLA PROFESSIONE (1)	POPOLAZIONE											
			IN COMPLESSO			10-14		15-19		20		21-24		
			M	F	M	F	M	F	M	F	M	F		
1	2	3	4	5	6	7	8	9	10	11	12	13	14	
	<b>CULTO</b>													
44	Culto .....	—	2.566	1.644	922	4	6	29	60	4	29	87	184	
	<b>PROFESSIONI ED ARTI LIBERALI</b>													
45	Insegnamento .....	—	3.846	776	3.070	—	—	9	32	4	25	42	200	
46	Professioni sanitarie .....	—	2.569	1.158	1.411	4	—	17	26	9	8	35	84	
47	Professioni legali .....	—	432	431	1	—	—	—	—	—	—	18	—	
48	Lettere e scienze .....	—	544	529	15	—	—	4	2	11	2	105	4	
49	Arti belle .....	—	491	398	93	7	1	25	12	39	2	80	16	
	<b>Totale Professioni ed arti liberali...</b>	—	<b>7.882</b>	<b>3.292</b>	<b>4.590</b>	<b>11</b>	<b>1</b>	<b>55</b>	<b>72</b>	<b>63</b>	<b>37</b>	<b>280</b>	<b>304</b>	
	<b>ADDETTI AI SERVIZI DOMESTICI</b>													
50	Addetti ai servizi domestici .....	—	6.237	532	5.705	24	339	52	1.367	7	204	54	603	
	<b>PROPRIETARI E BENESTANTI</b>													
51	Proprietari e benestanti .....	—	4.566	2.697	1.869	1	22	5	30	9	11	32	48	
	<b>CONDIZIONI NON PROFESSIONALI</b>													
52	Pensionati .....	—	5.795	4.809	986	2	—	—	—	—	—	1	—	
53	Studenti, seminaristi, collegiali .....	—	35.308	20.252	15.051	16.377	13.622	2.795	1.146	292	77	644	138	
54	Attendenti alle cure domestiche .....	—	215.787	—	215.787	—	5.405	—	15.476	—	3.416	—	15.904	
55	Altre condizioni non professionali .....	—	10.980	6.186	4.794	341	314	456	288	40	48	143	130	
	<b>Totale Condizioni non professionali...</b>	—	<b>267.865</b>	<b>31.247</b>	<b>236.618</b>	<b>16.720</b>	<b>19.431</b>	<b>3.251</b>	<b>16.910</b>	<b>332</b>	<b>3.536</b>	<b>788</b>	<b>16.172</b>	
	<b>SENZA INDICAZIONE DI PROFESSIONE O CONDIZIONE</b>													
56	Senza indicazione di professione o condizione ...	—	1.141	819	322	260	163	157	45	85	16	121	14	
	<b>TOTALE GENERALE...</b>	—	<b>634.198</b>	<b>317.289</b>	<b>316.909</b>	<b>24.239</b>	<b>23.467</b>	<b>36.222</b>	<b>34.705</b>	<b>9.171</b>	<b>6.903</b>	<b>31.355</b>	<b>27.226</b>	
			<i>88.122</i>	<i>62.157</i>	<i>25.965</i>	<i>4.654</i>	<i>1.880</i>	<i>17.110</i>	<i>6.648</i>	<i>2.407</i>	<i>1.202</i>	<i>11.021</i>	<i>3.842</i>	
	<b>RIEPILOGO</b>													
	<b>Agricoltura e caccia .....</b>	—	<b>203.664</b>	<b>170.251</b>	<b>33.413</b>	<b>5.295</b>	<b>2.058</b>	<b>20.334</b>	<b>7.824</b>	<b>4.017</b>	<b>1.429</b>	<b>15.804</b>	<b>4.354</b>	
			<i>79.181</i>	<i>56.101</i>	<i>23.080</i>	<i>4.376</i>	<i>1.736</i>	<i>15.421</i>	<i>6.185</i>	<i>2.139</i>	<i>1.119</i>	<i>9.787</i>	<i>3.459</i>	
	<b>Industria .....</b>	—	<b>90.966</b>	<b>65.691</b>	<b>25.275</b>	<b>1.610</b>	<b>1.339</b>	<b>10.346</b>	<b>7.692</b>	<b>3.386</b>	<b>1.471</b>	<b>10.290</b>	<b>4.777</b>	
			<i>3.699</i>	<i>2.954</i>	<i>745</i>	<i>164</i>	<i>93</i>	<i>875</i>	<i>201</i>	<i>128</i>	<i>33</i>	<i>613</i>	<i>130</i>	
	<b>Trasporti e comunicazioni .....</b>	—	<b>13.905</b>	<b>13.241</b>	<b>664</b>	<b>32</b>	<b>2</b>	<b>364</b>	<b>40</b>	<b>549</b>	<b>15</b>	<b>1.292</b>	<b>87</b>	
			<i>457</i>	<i>438</i>	<i>19</i>	<i>17</i>	<i>—</i>	<i>132</i>	<i>2</i>	<i>23</i>	<i>—</i>	<i>86</i>	<i>3</i>	
	<b>Commercio .....</b>	—	<b>26.544</b>	<b>19.823</b>	<b>6.721</b>	<b>273</b>	<b>103</b>	<b>1.503</b>	<b>573</b>	<b>554</b>	<b>121</b>	<b>1.790</b>	<b>551</b>	
			<i>4.785</i>	<i>2.664</i>	<i>2.121</i>	<i>97</i>	<i>51</i>	<i>632</i>	<i>260</i>	<i>177</i>	<i>50</i>	<i>535</i>	<i>250</i>	
	<b>Banca e assicurazione .....</b>	—	<b>1.473</b>	<b>1.288</b>	<b>185</b>	<b>5</b>	<b>1</b>	<b>41</b>	<b>11</b>	<b>19</b>	<b>9</b>	<b>142</b>	<b>39</b>	
	<b>Difesa del Paese .....</b>	—	<b>2.140</b>	<b>2.140</b>	<b>—</b>	<b>—</b>	<b>—</b>	<b>23</b>	<b>—</b>	<b>66</b>	<b>—</b>	<b>430</b>	<b>—</b>	
	<b>Amministrazione pubblica ed organizzazioni sindacali .....</b>	—	<b>4.858</b>	<b>4.396</b>	<b>462</b>	<b>2</b>	<b>—</b>	<b>47</b>	<b>36</b>	<b>52</b>	<b>14</b>	<b>186</b>	<b>50</b>	
	<b>Amministrazione privata .....</b>	—	<b>391</b>	<b>223</b>	<b>163</b>	<b>2</b>	<b>2</b>	<b>15</b>	<b>45</b>	<b>18</b>	<b>11</b>	<b>56</b>	<b>43</b>	
	<b>Culto .....</b>	—	<b>2.566</b>	<b>1.644</b>	<b>922</b>	<b>4</b>	<b>6</b>	<b>29</b>	<b>60</b>	<b>4</b>	<b>29</b>	<b>87</b>	<b>184</b>	
	<b>Professioni ed arti liberali .....</b>	—	<b>7.882</b>	<b>3.292</b>	<b>4.590</b>	<b>11</b>	<b>1</b>	<b>55</b>	<b>72</b>	<b>63</b>	<b>37</b>	<b>280</b>	<b>304</b>	
	<b>Addetti ai servizi domestici .....</b>	—	<b>6.237</b>	<b>532</b>	<b>5.705</b>	<b>24</b>	<b>339</b>	<b>52</b>	<b>1.367</b>	<b>7</b>	<b>204</b>	<b>54</b>	<b>603</b>	
	<b>Proprietari e benestanti .....</b>	—	<b>4.566</b>	<b>2.697</b>	<b>1.869</b>	<b>1</b>	<b>22</b>	<b>5</b>	<b>30</b>	<b>9</b>	<b>11</b>	<b>32</b>	<b>48</b>	
	<b>Condizioni non professionali .....</b>	—	<b>267.865</b>	<b>31.247</b>	<b>236.618</b>	<b>16.720</b>	<b>19.431</b>	<b>3.251</b>	<b>16.910</b>	<b>332</b>	<b>3.536</b>	<b>788</b>	<b>16.172</b>	
	<b>Senza indicazione di professione o condizione ...</b>	—	<b>1.141</b>	<b>819</b>	<b>322</b>	<b>260</b>	<b>163</b>	<b>157</b>	<b>45</b>	<b>85</b>	<b>16</b>	<b>121</b>	<b>14</b>	
	<b>TOTALE GENERALE...</b>	—	<b>634.198</b>	<b>317.289</b>	<b>316.909</b>	<b>24.239</b>	<b>23.467</b>	<b>36.222</b>	<b>34.705</b>	<b>9.171</b>	<b>6.903</b>	<b>31.355</b>	<b>27.226</b>	
			<i>88.122</i>	<i>62.157</i>	<i>25.965</i>	<i>4.654</i>	<i>1.880</i>	<i>17.110</i>	<i>6.648</i>	<i>2.407</i>	<i>1.202</i>	<i>11.021</i>	<i>3.842</i>	

(\*) Vedansi avvertenze nn. 13 e 15 a pagg. 5 e 6.

NOTA. — Le cifre in corsivo sotto i totali delle classi indicano i familiari coadiuvanti il cui ammontare è già compreso nei totali stessi. (Vedasi avvertenza n. 15 a pag. 6).

(1) a Padroni di azienda, amministratori, direttori. — b Impiegati. — c Artigiani indipendenti. — d Artigiani padroni. — e Operai salariati, garzoni.



o condizione (\*), l'età (\*) ed il sesso.

VINICIA

IN ETÀ DI 10 ANNI E PIÙ

IN ETÀ DI 10 ANNI E PIÙ																				POPOLAZIONE IN ETÀ DA 6 A 9 ANNI		POSIZIONE NELLA PROFESSIONE (1)	Numero delle classi
25-29		30-34		35-39		40-44		45-49		50-54		55-59		60-64		65-00		ignota		M	F		
M	F	M	F	M	F	M	F	M	F	M	F	M	F	M	F	M	F	M	F	M	F		
15	16	17	18	19	20	21	22	23	24	25	26	27	28	29	30	31	32	33	34	35	36	37	38
199	118	94	118	58	86	113	50	192	67	250	58	194	45	158	36	262	74	—	—	—	—	—	44
95	430	109	586	108	435	90	313	94	334	79	317	77	204	40	106	34	88	—	—	—	—	—	45
139	154	154	176	93	195	123	154	124	153	138	157	103	118	98	89	126	97	—	—	—	—	—	46
39	1	43	—	28	—	51	—	32	—	43	—	55	—	42	—	80	—	—	—	—	—	—	47
94	6	69	—	48	—	36	1	23	—	36	—	35	—	28	—	40	—	—	—	—	—	—	48
47	13	36	10	27	6	42	8	22	9	29	3	13	4	12	2	19	7	—	—	2	2	—	49
409	604	411	772	299	636	342	476	295	496	325	477	283	326	220	197	299	192	—	—	2	2	—	—
66	439	36	337	35	408	29	394	28	361	48	334	42	294	37	230	73	390	1	5	—	4	—	50
36	57	47	61	63	65	92	93	120	105	161	126	242	137	312	193	1.577	921	—	—	—	8	—	51
4	1	81	8	126	34	151	41	280	45	448	61	646	76	665	158	2.405	562	—	—	—	—	—	52
113	42	20	9	8	7	—	1	—	1	—	1	—	—	—	—	—	—	3	7	23.454	22.822	—	53
—	21.212	—	21.752	—	20.009	—	19.601	—	18.945	—	17.101	—	14.870	—	13.523	—	28.463	—	20	—	107	—	54
168	155	142	146	118	124	148	115	141	123	186	122	262	159	396	258	3.645	2.815	1	2	158	179	—	55
285	21.410	243	21.915	252	20.174	299	19.758	421	19.114	633	17.285	908	15.105	1.061	13.939	6.050	31.840	4	29	23.612	23.108	—	—
38	6	15	10	19	7	6	9	21	10	15	8	22	7	18	1	29	20	13	6	2.187	2.108	—	56
31.304	30.359	26.849	28.758	23.345	25.976	23.124	24.995	21.829	23.643	20.402	20.902	18.779	17.996	16.177	16.164	34.444	35.766	49	49	25.881	25.260	—	—
11.583	3.127	6.484	2.339	3.322	1.714	1.969	1.474	1.137	1.175	580	875	354	670	291	481	1.240	534	5	4	59	18	—	—
17.497	3.540	13.951	2.613	11.534	2.093	12.080	2.127	12.485	1.881	12.348	1.504	12.144	1.308	10.780	1.041	21.962	1.634	20	7	68	24	—	—
10.389	2.785	5.859	1.999	2.982	1.415	1.810	1.199	1.046	961	515	727	319	597	272	417	1.181	477	5	4	56	17	—	—
8.082	3.298	6.605	2.045	5.641	1.613	5.206	1.149	4.134	775	3.475	454	2.719	271	1.984	155	2.245	235	8	1	8	4	—	—
545	81	273	59	161	55	72	31	43	28	28	13	17	8	9	7	26	6	—	—	—	—	—	—
1.305	82	2.043	86	2.037	83	1.990	68	1.589	77	998	51	459	27	287	21	294	25	2	—	—	—	—	—
99	2	37	—	18	2	10	7	5	—	3	3	2	—	1	—	5	—	—	—	—	—	—	—
2.111	847	2.328	700	2.289	731	2.100	814	1.898	711	1.602	564	1.302	454	962	327	1.235	424	1	1	4	2	—	—
550	259	315	281	161	242	77	237	43	186	34	132	16	65	9	57	28	51	—	—	3	1	—	—
240	44	256	96	176	18	112	19	94	8	72	7	36	2	40	1	55	—	—	—	—	—	—	—
511	—	321	—	385	—	244	—	79	—	48	—	19	—	11	—	3	—	—	—	—	—	—	—
490	86	582	61	559	52	497	36	468	37	418	36	403	20	347	23	342	11	—	—	—	—	—	—
35	30	17	16	18	10	14	2	10	1	9	3	6	—	10	—	18	—	—	—	—	—	—	—
199	118	94	118	58	86	113	50	192	67	250	58	194	45	158	36	262	74	—	—	—	—	—	—
409	604	411	772	299	636	342	476	295	496	325	477	283	326	220	197	299	192	—	—	2	2	—	—
66	439	36	337	35	408	29	394	28	361	48	334	42	294	37	230	73	390	1	5	—	4	—	—
36	57	47	61	63	65	92	93	120	105	161	126	242	137	312	193	1.577	921	—	—	—	8	—	—
285	21.410	243	21.915	252	20.174	299	19.758	421	19.114	633	17.285	908	15.105	1.061	13.939	6.050	31.840	4	29	23.612	23.108	—	—
38	6	15	10	19	7	6	9	21	10	15	8	22	7	18	1	29	20	13	6	2.187	2.108	—	—
31.304	30.359	26.849	28.758	23.345	25.976	23.124	24.995	21.829	23.643	20.402	20.902	18.779	17.996	16.177	16.164	34.444	35.766	49	49	25.881	25.260	—	—
11.583	3.127	6.484	2.339	3.322	1.714	1.969	1.474	1.137	1.175	580	875	354	670	291	481	1.240	534	5	4	59	18	—	—

TAVOLA XIV.

**Non cattolici secondo la condizione sociale**

1	CONDIZIONE SOCIALE DEL CAPO FAMIGLIA	IN COMPLESSO			GRECO-SCISMATICA			EVANGELICA			
		MF	M	F	MF	M	F	MF	M	F	
		3	4	5	6	7	8	9	10	11	
											<b>Comune di</b>
1	ADDETTI ALL'AGRICOLTURA .....	39	24	15	—	—	—	34	19	15	
	Conducenti terreni propri.....	30	17	13	—	—	—	27	14	13	
	Fittavoli.....	—	—	—	—	—	—	—	—	—	
	Mezzadri e coloni .....	—	—	—	—	—	—	—	—	—	
	Giornalieri ed operai di campagna .....	9	7	2	—	—	—	7	5	2	
	Altri addetti all'agricoltura.....	—	—	—	—	—	—	—	—	—	
2	INDUSTRIALI .....	29	10	19	—	—	—	4	—	4	
3	COMMERCianti .....	128	61	67	—	—	—	35	17	18	
4	ARTIGIANI .....	11	7	4	—	—	—	2	2	—	
5	OPERAI .....	109	51	58	—	—	—	60	28	32	
6	PERSONALE DI SERVIZIO E DI FATICA ...	17	10	7	—	—	—	9	6	3	
7	FORZE ARMATE (esclusi gli Ufficiali ed i militari di leva) .....	16	11	5	—	—	—	11	7	4	
8	UFFICIALI .....	5	4	1	—	—	—	—	—	—	
9	IMPIEGATI .....	94	53	41	—	—	—	29	17	12	
10	CULTO, PROFESSIONI ED ARTI LIBERALI	78	34	44	—	—	—	14	5	9	
11	PROPRIETARI E BENESTANTI .....	8	3	5	—	—	—	—	—	—	
12	CONDIZIONI NON PROFESSIONALI .....	61	25	36	—	—	—	30	14	16	
13	IGNOTA (1) .....	18	8	10	1	—	1	9	—	9	
	<b>Totale...</b>	<b>613</b>	<b>301</b>	<b>312</b>	<b>1</b>	<b>—</b>	<b>1</b>	<b>237</b>	<b>115</b>	<b>122</b>	
	<i>di cui stranieri (*)...</i>	<i>20</i>	<i>10</i>	<i>10</i>	<i>—</i>	<i>—</i>	<i>—</i>	<i>11</i>	<i>3</i>	<i>8</i>	
											<b>PRO</b>
1	ADDETTI ALL'AGRICOLTURA .....	836	453	383	—	—	—	796	426	370	
	Conducenti terreni propri.....	695	377	318	—	—	—	672	360	312	
	Fittavoli .....	50	21	29	—	—	—	45	19	26	
	Mezzadri e coloni .....	29	18	11	—	—	—	25	16	9	
	Giornalieri ed operai di campagna .....	55	33	22	—	—	—	51	30	21	
	Altri addetti all'agricoltura.....	7	4	3	—	—	—	3	1	2	
2	INDUSTRIALI .....	95	52	43	—	—	—	22	11	11	
3	COMMERCianti .....	319	157	162	—	—	—	74	37	37	
4	ARTIGIANI .....	95	43	52	—	—	—	70	30	40	
5	OPERAI .....	308	147	161	—	—	—	207	94	113	
6	PERSONALE DI SERVIZIO E DI FATICA ...	21	13	8	—	—	—	13	9	4	
7	FORZE ARMATE (esclusi gli Ufficiali ed i militari di leva) .....	17	12	5	—	—	—	12	8	4	
8	UFFICIALI .....	10	6	4	—	—	—	2	1	1	
9	IMPIEGATI .....	220	114	106	1	1	—	105	48	57	
10	CULTO, PROFESSIONI ED ARTI LIBERALI	176	88	88	2	—	2	45	17	23	
11	PROPRIETARI E BENESTANTI .....	73	35	38	—	—	—	36	16	20	
12	CONDIZIONI NON PROFESSIONALI .....	155	48	107	—	—	—	78	22	56	
13	IGNOTA (1) .....	84	40	44	2	1	1	58	22	36	
	<b>Totale...</b>	<b>2.409</b>	<b>1.208</b>	<b>1.201</b>	<b>5</b>	<b>2</b>	<b>3</b>	<b>1.518</b>	<b>741</b>	<b>777</b>	
	<i>di cui stranieri (*)...</i>	<i>114</i>	<i>55</i>	<i>59</i>	<i>2</i>	<i>2</i>	<i>—</i>	<i>92</i>	<i>37</i>	<i>55</i>	

(\*) Vedansi avvertenze nn. 10, 16 e 17 a pagg. 4 e 6.

(1) In questa voce sono compresi soltanto i censiti nelle convivenze, per i quali non è possibile far riferimento alla condizione sociale del capo della convivenza.

**del capo famiglia (\*), la religione (\*) ed il sesso.**

RELIGIONE												Num. d'ordine
ISRAELITA			MAOMETTANA			ALTRA			NESSUNA			
MF	M	F	MF	M	F	MF	M	F	MF	M	F	
12	13	14	15	16	17	18	19	20	21	22	23	

**ALESSANDRIA**

—	—	—	—	—	—	—	—	—	—	5	5	—	1
—	—	—	—	—	—	—	—	—	—	3	3	—	—
—	—	—	—	—	—	—	—	—	—	—	—	—	—
—	—	—	—	—	—	—	—	—	—	—	—	—	—
—	—	—	—	—	—	—	—	—	—	2	2	—	—
—	—	—	—	—	—	—	—	—	—	—	—	—	—
20	7	13	—	—	—	—	—	—	—	5	3	2	2
77	33	44	—	—	—	—	—	—	—	16	11	5	3
1	—	1	—	—	—	—	—	—	—	8	5	3	4
8	—	8	—	—	—	—	—	—	—	41	23	18	5
4	3	1	—	—	—	—	—	—	—	4	1	3	6
4	3	1	—	—	—	—	—	—	—	1	1	—	7
4	3	1	1	1	—	—	—	—	—	—	—	—	8
38	25	13	—	—	—	—	—	—	—	27	11	16	9
59	26	33	—	—	—	—	—	—	—	5	3	2	10
8	3	5	—	—	—	—	—	—	—	—	—	—	11
21	4	17	—	—	—	—	—	—	—	10	7	3	12
4	4	—	1	1	—	—	2	2	—	1	1	—	13
243	111	137	2	2	—	—	2	2	—	123	71	52	—
6	4	2	1	1	—	—	2	2	—	—	—	—	—

**VINCIA**

7	4	3	—	—	—	—	—	—	—	33	23	10	1
4	2	2	—	—	—	—	—	—	—	19	15	4	—
1	1	—	—	—	—	—	—	—	—	4	1	3	—
—	—	—	—	—	—	—	—	—	—	4	2	2	—
1	—	1	—	—	—	—	—	—	—	3	3	—	—
1	1	—	—	—	—	—	—	—	—	3	2	1	—
54	27	27	—	—	—	—	—	—	—	19	14	5	2
203	95	108	—	—	—	—	—	—	—	42	25	17	3
6	1	5	—	—	—	—	1	1	—	18	11	7	4
26	11	15	—	—	—	—	—	—	—	75	42	33	5
4	3	1	—	—	—	—	—	—	—	4	1	3	6
4	3	1	—	—	—	—	—	—	—	1	1	—	7
5	3	2	2	1	1	—	—	—	—	1	1	—	8
68	44	24	—	—	—	—	—	—	—	46	21	25	9
116	62	54	—	—	—	—	—	—	—	13	9	4	10
36	18	18	—	—	—	—	—	—	—	1	1	—	11
51	7	44	—	—	—	—	—	—	—	26	19	7	12
11	11	—	2	2	—	—	2	2	—	9	2	7	13
591	289	302	4	3	1	—	3	3	—	238	170	113	—
11	8	3	2	2	—	—	3	3	—	4	3	1	—

TAVOLA XV.

**Stranieri (\*) secondo lo Stato di appartenenza ed il sesso.**

STATO DI APPARTENENZA	PROVINCIA			COMUNE DI ALESSANDRIA			STATO DI APPARTENENZA	PROVINCIA			COMUNE DI ALESSANDRIA		
	M F	M	F	M F	M	F		M F	M	F	M F	M	F
1	2	3	4	5	6	7	1	2	3	4	5	6	7
<b>EUROPA</b>							<b>AFRICA</b>						
CITTÀ DEL VATICANO .....	—	—	—	—	—	—	Egitto .....	10	6	4	—	—	—
SAN MARINO .....	2	2	—	—	—	—	Etiopia .....	—	—	—	—	—	—
Albania .....	3	2	1	1	1	—	Liberia .....	—	—	—	—	—	—
Austria .....	23	11	12	4	2	2	Unione Sud Africana .....	—	—	—	—	—	—
Belgio .....	13	6	7	11	6	5	Possedimenti, Protettorati e Mandati belgi .....	—	—	—	—	—	—
Bulgaria .....	—	—	—	—	—	—	Possedimenti, Protettorati e Mandati britannici .....	—	—	—	—	—	—
Cecoslovacchia .....	13	5	8	6	3	3	Possedimenti, Protettorati e Mandati francesi .....	1	1	—	—	—	—
Danimarca .....	8	1	7	—	—	—	Altri Possedimenti e Protettorati .....	—	—	—	—	—	—
Estonia .....	—	—	—	—	—	—	<b>Totale...</b>	<b>11</b>	<b>7</b>	<b>4</b>	—	—	—
Finlandia .....	—	—	—	—	—	—	<b>AMERICA</b>						
Francia .....	118	54	64	15	5	10	Argentina .....	89	48	41	8	5	3
Germania .....	56	24	32	6	4	2	Brasile .....	24	11	13	2	1	1
Gran Bretagna e Irlanda del Nord (Regno Unito di) .....	41	17	24	1	—	1	Canadà .....	1	1	—	—	—	—
Grecia .....	1	—	1	1	—	1	Cile .....	—	—	—	—	—	—
Irlanda, Stato libero .....	—	—	—	—	—	—	Colombia .....	1	—	1	—	—	—
Jugoslavia .....	33	5	28	4	—	4	Cuba .....	1	—	1	—	—	—
Lettonia .....	1	1	—	1	1	—	Messico .....	—	—	—	—	—	—
Lituania .....	1	1	—	—	—	—	Perù .....	4	4	—	2	2	—
Lussemburgo .....	—	—	—	—	—	—	Stati Uniti .....	60	32	28	9	2	7
Norvegia .....	—	—	—	—	—	—	Uruguay .....	3	2	1	1	—	1
Paesi Bassi .....	—	—	—	—	—	—	Venezuela .....	2	—	2	—	—	—
Polonia .....	15	4	11	3	2	1	Altri Stati e Possedimenti .....	3	—	3	1	—	1
Portogallo .....	1	1	—	—	—	—	<b>Totale...</b>	<b>188</b>	<b>98</b>	<b>90</b>	<b>23</b>	<b>10</b>	<b>13</b>
Romania .....	9	7	2	1	1	—	<b>OCEANIA</b>						
Spagna .....	9	3	6	5	1	4	Australia .....	—	—	—	—	—	—
Svezia .....	4	1	3	—	—	—	Nuova Zelanda .....	—	—	—	—	—	—
Svizzera .....	169	85	84	9	6	3	Possedimenti, Protettorati e Mandati britannici .....	—	—	—	—	—	—
Turchia (parte europea) .....	1	1	—	—	—	—	Possedimenti francesi .....	—	—	—	—	—	—
Ungheria .....	18	6	12	3	1	2	Possedimenti e Mandati giapponesi .....	—	—	—	—	—	—
U. R. S. S. (parte europea) .....	4	3	1	—	—	—	Possedimenti olandesi .....	—	—	—	—	—	—
Altri Stati e Possedimenti .....	—	—	—	—	—	—	Possedimenti U.S.A. ....	—	—	—	—	—	—
<b>Totale...</b>	<b>543</b>	<b>240</b>	<b>303</b>	<b>71</b>	<b>33</b>	<b>33</b>	<b>Totale...</b>	<b>—</b>	<b>—</b>	<b>—</b>	<b>—</b>	<b>—</b>	<b>—</b>
<b>ASIA</b>							<b>In complesso...</b>						
Afganistan, Nepal, Persia, Siam .....	—	—	—	—	—	—	<b>747</b>	<b>349</b>	<b>398</b>	<b>96</b>	<b>45</b>	<b>51</b>	
Cina .....	3	3	—	2	2	—	<i>di cui con dimora abituale...</i>	<i>546</i>	<i>246</i>	<i>300</i>	<i>66</i>	<i>33</i>	<i>33</i>
Giappone .....	—	—	—	—	—	—							
India Britannica .....	2	1	1	—	—	—							
Turchia (parte asiatica) .....	—	—	—	—	—	—							
U.R.S.S. (parte asiatica) .....	—	—	—	—	—	—							
Possedimenti, Protettorati e Mandati britannici .....	—	—	—	—	—	—							
Possedimenti, Protettorati e Mandati francesi .....	—	—	—	—	—	—							
Altri Stati, Possedimenti e Protettorati .....	—	—	—	—	—	—							
<b>Totale...</b>	<b>5</b>	<b>4</b>	<b>1</b>	<b>2</b>	<b>2</b>	<b>—</b>							

(\*) Vedasi avvertenza n. 17 a pag. 6.

TAVOLA XVI.

**Censiti in età di 6 anni e più che sapevano leggere (\*).**

CIRCOSCRIZIONI (*)	CENSITI IN ETÀ DI ANNI E PIÙ						SU 100 CENSITI IN ETÀ DI 6 ANNI E PIÙ SAPEVANO LEGGERE		
	in complesso			che sapevano leggere			M F	M	F'
	M F	M	F	M F	M	F			
1	2	3	4	5	6	7	8	9	10
<b>COMUNI</b>									
Acqui .....	17.261	8.951	8.310	16.069	8.398	7.671	93	94	92
Agliano .....	2.680	1.392	1.288	2.577	1.342	1.235	96	96	96
Albugnano .....	693	383	310	673	376	297	97	98	96
Alessandria .....	76.637	38.341	38.296	72.876	36.941	35.935	95	96	94
Alfiano Natta .....	1.762	901	861	1.701	866	835	97	96	97
Alice Bel Colle .....	1.665	847	818	1.542	788	754	93	93	92
Alluvioni Cambiò .....	1.428	708	725	1.312	655	657	92	93	91
Altavilla Monferrato .....	1.281	644	637	1.244	632	612	97	98	96
Antignano .....	1.462	743	719	1.451	739	712	99	99	99
Aramengo .....	1.126	594	532	1.079	570	509	96	96	96
Arquata Scrivia .....	3.806	1.566	1.740	3.085	1.464	1.621	93	93	93
Asti .....	44.983	22.745	22.233	42.806	21.730	21.076	95	96	95
Avolasca .....	780	400	380	755	388	367	97	97	97
Baldichieri d'Asti .....	1.146	568	578	1.129	561	568	99	99	98
Balzola .....	2.347	1.081	1.266	2.276	1.063	1.213	97	98	96
Basaluzzo .....	1.469	715	754	1.393	694	699	95	97	93
Bassignana .....	2.891	1.348	1.543	2.699	1.288	1.411	93	96	91
Belvègio .....	738	370	368	707	360	347	96	97	94
Bergamasco .....	2.146	1.041	1.105	2.067	1.012	1.055	96	97	95
Berzano di San Pietro .....	585	305	280	569	300	269	97	98	96
Bistagno .....	2.507	1.251	1.256	2.366	1.194	1.172	94	95	93
Borghetto di Borbera .....	2.065	1.051	1.014	1.928	999	929	93	95	92
Borgoratto Alessandrino .....	777	362	415	736	352	384	95	97	93
Borgo S. Martino .....	1.716	945	771	1.665	925	740	97	98	96
Bosco Marengo .....	3.160	1.648	1.512	3.015	1.592	1.423	95	97	94
Bòzzole .....	526	241	285	522	239	283	99	99	99
Brignano-Frascata .....	1.519	800	719	1.365	726	639	90	91	89
Bruno .....	856	424	432	839	416	423	98	98	98
Bùbbio .....	1.419	741	678	1.304	689	615	92	93	91
Buttigliera d'Asti .....	2.010	994	1.016	1.976	978	998	98	98	98
Cabella Ligure .....	1.652	791	861	1.503	750	753	91	95	87
Calamandrana .....	1.984	1.033	951	1.866	976	890	94	94	94
Calliano .....	2.267	1.121	1.146	2.207	1.099	1.108	97	98	97
Calosso .....	2.621	1.364	1.257	2.548	1.334	1.214	97	98	97
Camagna .....	1.562	772	790	1.465	742	723	94	96	92
Camerano Casasco .....	943	459	484	917	448	469	97	98	97
Camino .....	2.356	1.201	1.155	2.234	1.170	1.114	97	97	96
Canelli .....	6.650	3.378	3.272	6.327	3.245	3.082	95	96	94
Capriata d'Orba .....	2.588	1.282	1.306	2.371	1.189	1.182	92	93	91
Carbonara Scrivia .....	592	297	295	565	283	282	95	95	96
Carezzano .....	1.367	728	639	1.300	703	597	95	97	93
Carpeneto .....	1.687	848	839	1.562	784	778	93	92	93
Carrega .....	1.561	790	771	1.442	748	694	92	95	90
Carròsio .....	952	458	494	894	430	464	94	94	94
Cartòsio .....	1.211	640	571	1.113	597	516	92	93	90
Casal Cermelli .....	1.548	753	795	1.496	741	755	97	98	95
Casalèggio Bòiro .....	448	224	224	345	177	168	77	79	75
Casale Monferrato .....	34.771	17.379	17.392	32.985	16.650	16.335	95	96	94
Casalnoceto .....	1.260	610	650	1.180	578	602	94	95	93
Casasco .....	436	226	210	403	212	191	92	94	91
Casorzo .....	1.687	825	862	1.599	778	821	95	94	95
Cassano Spinola .....	1.800	919	881	1.675	869	806	93	95	91
Cassinasco .....	1.116	601	515	1.031	559	472	92	93	92
Cassine .....	4.253	2.133	2.120	3.916	2.005	1.911	92	94	90
Cassinelle .....	1.706	905	801	1.537	831	706	90	92	88
Castagnole Lanze .....	4.581	2.287	2.294	4.409	2.213	2.196	96	97	96
Castagnole Monferrato .....	2.231	1.122	1.109	2.184	1.103	1.081	98	98	97
Castel Boglione .....	1.322	700	622	1.232	658	574	93	94	92
Castell'Alfero .....	2.461	1.250	1.211	2.339	1.206	1.133	95	96	94
Castellazzo Bòrmida .....	5.144	2.412	2.732	4.847	2.317	2.530	94	96	93
Castelletto d'Erro .....	422	225	197	404	214	190	96	95	96

(\*) Vedansi avvertenze nn. 1 e 18 a pagg. 3 e 6.

Segue TAVOLA XVI.

*Censiti in età di 6 anni e più che sapevano leggere (\*).*

CIRCOSCRIZIONI (*)	CENSITI IN ETÀ DI 6 ANNI E PIÙ						SU 100 CENSITI IN ETÀ DI 6 ANNI E PIÙ SAPEVANO LEGGERE		
	in complesso			che sapevano leggere			M F	M	F
	M F	M	F	M F	M	F			
1	2	3	4	5	6	7	8	9	10
<i>Segue: COMUNI</i>									
Pontecurone .....	3.417	1.600	1.817	3.260	1.522	1.738	95	95	96
Pontestura .....	3.840	1.892	1.948	3.700	1.827	1.873	96	97	96
Ponti .....	1.256	648	608	1.160	608	552	92	94	91
Ponzano Monferrato .....	1.020	533	487	966	507	459	95	95	94
Ponzone .....	2.986	1.573	1.413	2.639	1.417	1.222	88	90	86
Portacomaro .....	2.196	1.085	1.111	2.148	1.063	1.085	98	98	98
Pozzol Groppo .....	773	398	375	732	380	352	95	95	94
Pozzolo Formigaro .....	3.474	1.676	1.798	3.277	1.586	1.691	94	95	94
Prasco .....	757	400	357	687	368	319	91	92	89
Predosa .....	2.941	1.447	1.494	2.765	1.375	1.390	94	95	93
Quaranti .....	445	228	217	428	220	208	96	96	96
Quargnento .....	1.968	991	977	1.816	938	878	92	95	90
Quattordio .....	1.436	715	721	1.389	701	688	97	98	95
Refrancore .....	2.052	1.022	1.030	1.982	997	985	97	98	96
Revigliasco d'Asti .....	1.067	552	515	1.034	544	490	97	99	95
Ricaldone .....	1.214	606	608	1.143	578	565	94	95	93
Rivalta Bòrmida .....	2.190	1.110	1.080	2.094	1.083	1.011	96	98	94
Robella .....	1.046	550	496	1.010	531	479	97	97	97
Rocca d'Arazzo .....	2.585	1.260	1.325	2.487	1.229	1.258	96	98	95
Roccaforte Ligure .....	560	279	281	494	251	243	88	90	86
Rocca Grimalda .....	2.649	1.356	1.293	2.389	1.232	1.157	90	91	89
Roccaverano .....	1.808	935	873	1.640	837	808	91	90	92
Rocchetta Ligure .....	2.604	1.302	1.302	2.429	1.243	1.186	93	95	91
Rocchetta Palafea .....	903	478	425	838	448	390	93	94	92
Rocchetta Tanaro .....	2.470	1.199	1.271	2.361	1.171	1.190	96	98	94
Rosignano Monferrato .....	2.752	1.417	1.335	2.631	1.357	1.274	96	96	95
Sala Monferrato .....	1.143	602	541	1.120	588	532	98	98	98
Sale .....	4.913	2.325	2.588	4.503	2.159	2.344	92	93	91
San Cristòforo .....	875	441	434	836	426	410	96	97	94
San Damiano d'Asti .....	7.708	3.831	3.877	7.454	3.712	3.742	97	97	97
San Giòrgio Monferrato .....	1.374	691	683	1.280	643	637	93	93	93
San Giòrgio Scaratnpi .....	364	190	174	339	177	162	93	93	93
San Martino Alfieri .....	1.087	538	549	1.063	526	537	98	98	98
San Marzano Moasca .....	2.134	1.077	1.057	2.026	1.033	993	95	96	94
San Paolo Solbrito .....	1.034	536	498	1.020	532	488	99	99	98
San Salvatore Monferrato .....	4.313	2.090	2.223	4.109	2.913	2.096	95	96	94
San Sebastiano Curone .....	2.371	1.173	1.198	2.138	1.060	1.078	90	90	90
Sant'Àgata Fòssili .....	795	401	394	741	376	365	93	94	93
Sardigliano .....	945	476	469	869	445	424	92	93	90
Sarezzano .....	1.444	754	690	1.321	699	622	91	93	90
Scandeluzza .....	1.072	550	522	1.049	539	510	98	98	98
Scurzolengo .....	1.253	632	621	1.189	603	586	95	95	94
Serole .....	471	255	216	407	221	186	86	87	86
Serralunga di Crea .....	1.053	536	517	995	505	490	94	94	95
Serravalle Scrivia .....	3.562	1.721	1.841	3.387	1.656	1.731	95	96	94
Sessame .....	726	401	325	699	390	309	96	97	95
Sèttime .....	799	407	392	785	404	381	98	99	97
Sezzadio .....	3.178	1.471	1.707	3.030	1.418	1.612	95	96	94
Silvano d'Orba .....	2.254	1.121	1.133	2.040	1.040	1.000	91	93	88
Sòglio .....	350	186	164	346	183	163	99	98	99
Solero .....	2.518	1.207	1.311	2.390	1.172	1.218	95	97	93
Spigno Monferrato .....	3.298	1.706	1.592	2.944	1.555	1.389	89	91	87
Spineto Scrivia .....	1.161	586	575	1.124	570	554	97	97	96
Stazzano .....	1.920	1.074	846	1.791	1.034	757	93	96	89
Strevi .....	2.120	1.051	1.069	2.007	993	1.014	95	94	95
Tagliolo Belforte .....	2.399	1.251	1.148	2.033	1.057	976	85	84	85

(\*) Vedansi avvertenze nn. 1 e 18 a pagg. 3 e 6.

*Censiti in età di 6 anni e più che sapevano leggere (\*)*

CIRCOSCRIZIONI (*)	CENSITI IN ETÀ DI 6 ANNI E PIÙ						SU 100 CENSITI IN ETÀ DI 6 ANNI E PIÙ SAPEVANO LEGGERE		
	in complesso			che sapevano leggere			M F	M	F
	M F	M	F	M F	M	F			
1	2	3	4	5	6	7	8	9	10
<b>Segue: COMUNI</b>									
Tassarolo .....	781	356	375	720	350	370	98	98	99
Terruggia .....	905	449	456	879	438	441	97	98	97
Ticineto .....	1.486	728	758	1.442	710	732	97	98	97
Tigliole d'Asti .....	2.468	1.201	1.267	2.397	1.175	1.222	97	98	96
Tonco .....	1.574	787	787	1.476	745	731	94	95	93
Tortona .....	20.067	10.408	9.659	18.733	9.802	8.931	93	94	92
Treville .....	656	321	335	637	312	325	97	97	97
Trisobbio .....	1.388	692	646	1.246	651	595	93	94	92
Vaglio Serra .....	561	286	275	526	278	248	94	97	90
Valenza .....	10.581	5.036	5.545	9.914	4.776	5.138	94	95	93
Valfenera .....	2.089	1.020	1.069	2.059	1.006	1.053	99	99	99
Valmacca .....	1.777	838	939	1.661	792	869	93	95	93
Vèsime .....	1.365	714	651	1.231	634	597	90	89	92
Viale .....	604	311	293	593	309	284	93	99	97
Viarigi .....	2.258	1.141	1.117	2.199	1.121	1.078	97	98	97
Vigliano d'Asti .....	1.207	614	593	1.184	607	577	98	99	97
Vignale .....	2.439	1.249	1.190	2.412	1.234	1.178	99	99	99
Vignole Borbera .....	1.651	696	955	1.524	647	877	92	93	92
Viguzzolo .....	2.716	1.294	1.422	2.509	1.230	1.279	92	95	90
Villabella .....	375	175	200	364	171	193	97	98	97
Villa Corsione .....	1.296	650	646	1.269	641	628	98	99	97
Villadeati .....	1.541	805	736	1.480	782	698	96	97	95
Villafranca d'Asti .....	3.885	1.970	1.915	3.765	1.932	1.833	97	98	96
Villalvèrnia .....	1.093	534	559	1.033	514	519	95	96	93
Villamiròglio .....	840	445	395	812	435	377	97	98	95
Villanova Monferrato .....	2.561	1.233	1.323	2.376	1.164	1.212	93	94	91
Villanuova d'Asti .....	2.739	1.351	1.388	2.697	1.331	1.366	98	99	98
Villaromagnano .....	729	367	362	675	339	336	93	92	93
Vinchio .....	1.479	740	739	1.437	717	720	97	97	97
Volpedo .....	2.910	1.439	1.471	2.773	1.368	1.405	95	95	96
Voltàggio .....	1.511	754	757	1.341	677	664	89	90	88
<b>ZONE E REGIONI AGRARIE (*)</b>									
I - Alte Valli Curone, Barbera e Lemmo .....	16.058	7.937	8.121	14.805	7.428	7.377	92	94	91
<b>Regione di Montagna...</b>	<b>16.058</b>	<b>7.937</b>	<b>8.121</b>	<b>14.805</b>	<b>7.428</b>	<b>7.377</b>	<b>92</b>	<b>94</b>	<b>91</b>
II - Alta collina dell'Astigiano (del Freisa) .....	38.064	19.302	18.762	37.035	18.873	18.162	97	98	97
III - Media collina dell'Astigiano (del Barbera e Grignolino) .....	74.655	37.549	37.106	71.518	36.142	35.376	96	96	95
IV - Collina tortonese .....	19.028	9.755	9.273	17.806	9.199	8.607	94	94	93
V - Colline dell'alto Monferrato e Val Barbera .....	46.694	23.223	23.471	42.561	21.443	21.118	91	92	90
VI - Colline della Valle Erro, alta e media Val Bormida e affluenti .....	89.428	45.864	43.564	82.838	42.899	39.939	93	94	92
VII - Colline delle Valli Belbo, Tiglione e destra Tanaro .....	70.147	35.028	35.119	67.183	33.851	33.332	96	97	95
VIII - Colline del medio Monferrato .....	59.243	29.211	30.032	56.782	28.244	28.538	96	97	95
IX - Colline del basso Monferrato .....	37.233	19.074	18.159	35.896	18.445	17.451	96	97	96
<b>Regione di Collina...</b>	<b>434.492</b>	<b>219.606</b>	<b>215.486</b>	<b>411.619</b>	<b>209.096</b>	<b>202.523</b>	<b>95</b>	<b>95</b>	<b>94</b>
X - Pianura padana, casalese e alesandrina .....	57.819	28.452	29.367	55.012	27.356	27.656	95	96	94
XI - Pianura di Marengo .....	150.733	75.138	75.595	142.599	71.968	70.631	95	96	93
XII - Piano-colle delle basse Valli Tanaro, Bormida e Orba .....	26.237	12.637	13.600	24.854	12.214	12.640	95	97	93
<b>Regione di Pianura...</b>	<b>234.789</b>	<b>116.227</b>	<b>118.562</b>	<b>222.465</b>	<b>111.538</b>	<b>110.927</b>	<b>95</b>	<b>96</b>	<b>94</b>
<b>Provincia...</b>	<b>685.339</b>	<b>343.170</b>	<b>342.169</b>	<b>648.889</b>	<b>328.062</b>	<b>320.827</b>	<b>95</b>	<b>96</b>	<b>94</b>

(\*) Vedansi avvertenze nn. 1, 2 e 18 a pagg. 3, 4 e 6.

TAVOLA XVII.

**Analfabeti secondo Petà (\*), il sesso e le categorie professionali (\*).**

PROVINCIA

ETÀ IN ANNI COMPIUTI (*)	IN COMPLESSO	CATEGORIE PROFESSIONALI (*)							
		Agricoltura e caccia	Industria	Trasporti e comunicazioni	Commercio	Servizi domestici	Altre categorie professionali (1)	Condizioni non professionali	
1	2	3	4	5	6	7	8	9	
6-9 .....	M F	4.041	7	—	—	1	—	1	4.082
	M	2.034	4	—	—	—	—	1	2.029
	F	2.007	3	—	—	1	—	—	2.008
10-14 .....	M F	299	78	11	—	3	14	—	198
	M	159	68	9	—	3	4	—	75
	F	140	10	2	—	—	10	—	118
15-19 .....	M F	564	286	65	4	7	19	1	182
	M	373	259	46	3	4	2	1	58
	F	191	27	19	1	3	17	—	124
da 6 a 19 anni ...	M F	4.904	371	76	4	11	33	2	4.407
	M	2.566	331	55	3	7	6	2	2.162
	F	2.338	40	21	1	4	27	—	2.245
20-29 .....	M F	2.165	1.095	355	180	57	39	5	434
	M	1.702	1.035	335	180	49	2	5	96
	F	463	60	20	—	8	37	—	338
30-39 .....	M F	1.673	686	141	21	34	29	9	753
	M	831	603	102	21	24	1	7	73
	F	842	83	39	—	10	28	2	680
da 20 a 39 anni ...	M F	3.838	1.781	496	201	91	68	14	1.187
	M	2.533	1.638	437	201	73	3	12	169
	F	1.305	143	59	—	18	65	2	1.018
40-49 .....	M F	3.228	1.214	239	55	78	61	16	1.565
	M	1.427	1.046	171	55	46	2	14	93
	F	1.801	168	68	—	32	59	2	1.472
50-64 .....	M F	9.174	3.334	484	106	161	130	64	4.895
	M	3.724	2.886	389	104	98	9	54	184
	F	5.450	448	95	2	63	121	10	4.711
da 40 a 64 anni ...	M F	12.402	4.548	723	161	239	191	90	6.480
	M	5.151	3.932	560	159	144	11	63	277
	F	7.251	616	163	2	95	180	12	6.183
65 anni-oo ...	M F	15.274	3.789	267	46	140	120	273	10.639
	M	4.941	3.292	204	44	68	10	148	1.075
	F	10.433	497	63	2	72	110	125	9.564
Età ignota .....	M F	32	5	2	—	—	1	—	24
	M	17	4	2	—	—	—	—	11
	F	15	1	—	—	—	1	—	13
In complesso ...	M F	36.450	10.494	1.564	412	481	413	369	22.717
	M	15.108	9.197	1.258	407	292	30	230	3.694
	F	21.342	1.297	306	5	189	383	139	19.023

(\*) Vedansi avvertenze nn. 13 e 19 a pagg. 5 e 6.

(1) Banca e assicurazione - Difesa del Paese - Amministrazione pubblica ed organizzazioni sindacali - Amministrazione privata - Culto - Professioni ed arti liberali - Proprietari e benestanti.