

ISTITUTO CENTRALE DI STATISTICA DEL REGNO D'ITALIA

---

VII CENSIMENTO GENERALE  
DELLA POPOLAZIONE

21 APRILE 1931-IX

VOLUME III

---

FASCICOLO 3

**PROVINCIA DI CÙNEO**



ROMA  
TIPOGRAFIA I. FAILLI  
1934 - ANNO XII



### ERRATA-CORRIGE

Pag.	XV	Sezione	1	Riga	20	invece di	fanno	leggasi	hanno
»	21	Tav.	VIII	Colonna	12	» 39	» » 3	»	13
»	22	»	»	»	5	» 21	» » .951	»	2.951
»	25	»	»	»	5	» 20	» » 432	»	342
»	35	»	IX	»	6	» 16	» » 18.575	»	18.577
»	43	»	XII	»	33	» 50	» » 3	»	2
»	53	»	XIII	»	32	» 58	» » —	»	1
»	»	»	XVI	»	4	» 33	» » 20.229	»	20.299

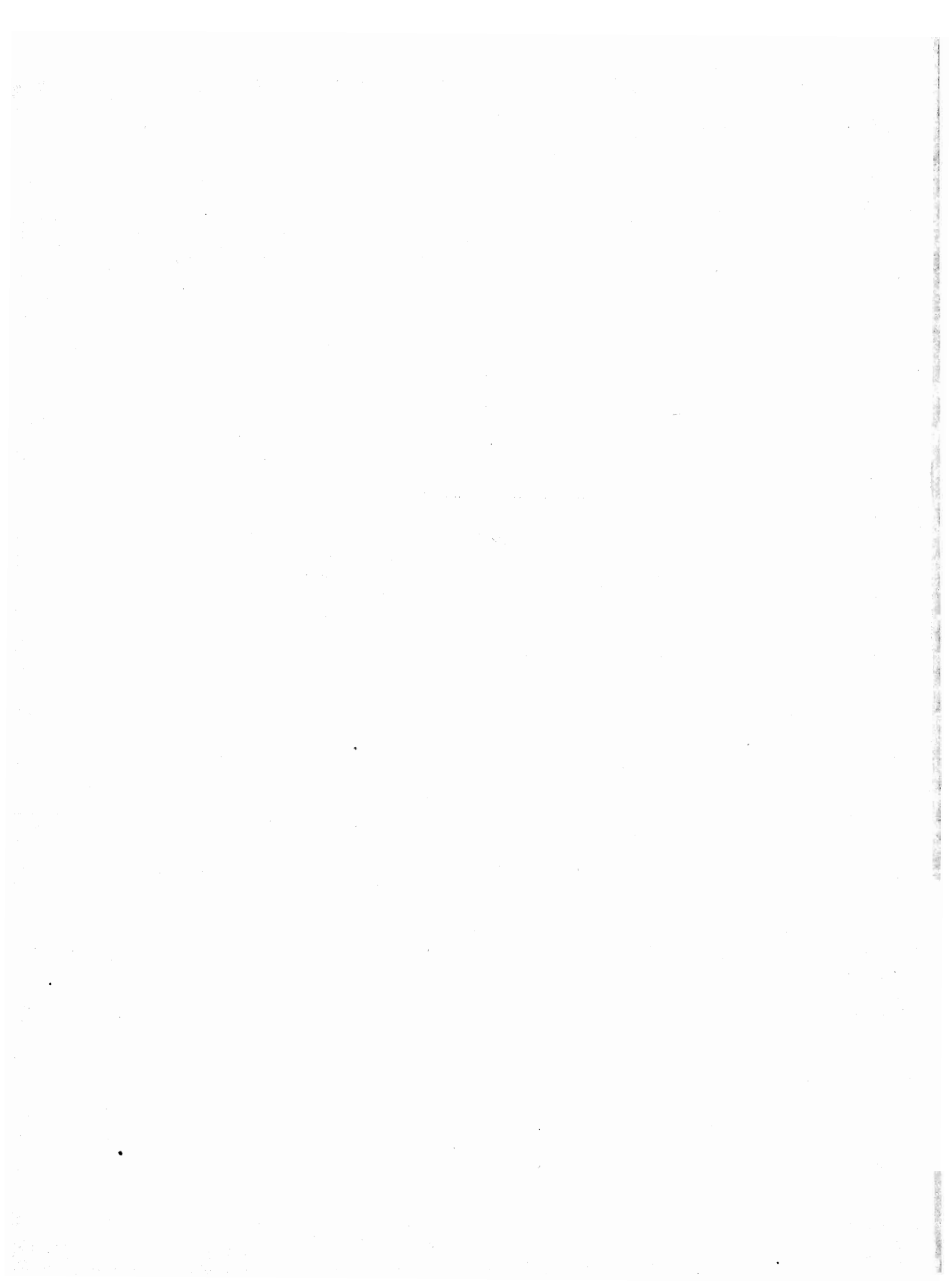



# INDICE

1 - AVVERTENZE . . . . .	Pag.	IV
2 - NOTE ILLUSTRATIVE :		
1 - <i>Circoscrizione provinciale</i> . . . . .	»	V
2 - <i>Popolazione presente e residente</i> . . . . .	»	V
3 - <i>Densità</i> . . . . .	»	V
4 - <i>Popolazione agglomerata e sparsa - Presenti con dimora temporanea - Assenti temporaneamente</i> . . . . .	»	V
5 - <i>Famiglie di censimento e famiglie naturali</i> . . . . .	»	VI
6 - <i>Convivenze</i> . . . . .	»	VII
7 - <i>Sesso ed età</i> . . . . .	»	VII
8 - <i>Stato civile</i> . . . . .	»	X
9 - <i>Luogo di nascita</i> . . . . .	»	XI
10 - <i>Professioni</i> . . . . .	»	XI
11 - <i>Religione</i> . . . . .	»	XIV
12 - <i>Stranieri</i> . . . . .	»	XV
13 - <i>Analfabetismo</i> . . . . .	»	XV
3 - AVVERTENZE ALLE TAVOLE . . . . .	»	3
4 - TAVOLE :		
I - <i>Famiglie secondo il numero dei membri</i> . . . . .	Pag.	8
II - <i>Famiglie secondo il tipo e la composizione</i> . . . . .	»	10
III - <i>Famiglie secondo il tipo, la composizione ed il numero dei membri</i> . . . . .	»	11
IV - <i>Famiglie naturali secondo il numero dei membri</i> . . . . .	»	12
V - <i>Famiglie naturali secondo la condizione sociale del capo famiglia</i> . . . . .	»	14
VI - <i>Famiglie naturali secondo il numero dei membri e la condizione sociale del capo famiglia</i> . . . . .	»	16
VII - <i>Convivenze secondo la specie. — Sesso e qualità dei componenti</i> . . . . .	»	18
VIII - <i>Popolazione presente secondo l'età, l'anno di nascita, il sesso e lo stato civile</i> . . . . .	»	20
IX - <i>Popolazione presente secondo l'età, il sesso e lo stato civile</i> . . . . .	»	28
X - <i>Popolazione presente secondo il luogo di nascita, i grandi gruppi di età ed il sesso</i> . . . . .	»	36
XI - <i>Popolazione presente secondo il luogo di nascita, i grandi gruppi di età, il sesso e lo stato civile</i> . . . . .	»	38
XII - <i>Popolazione presente in età di 10 anni e più secondo la professione o condizione ed il sesso. — Disoccupati nella popolazione in età dai 15 ai 64 anni</i> . . . . .	»	40
XIII - <i>Popolazione presente secondo la professione o condizione, l'età ed il sesso</i> . . . . .	»	50
XIV - <i>Non cattolici secondo la condizione sociale del capo famiglia, la religione ed il sesso</i> . . . . .	»	60
XV - <i>Stranieri secondo lo Stato di appartenenza ed il sesso</i> . . . . .	»	62
XVI - <i>Censiti in età di 6 anni e più che sapevano leggere</i> . . . . .	»	63
XVII - <i>Analfabeti secondo l'età, il sesso e le categorie professionali</i> . . . . .	»	67

## AVVERTENZE

1. — Le cifre della popolazione presente e residente al 21 aprile 1931-IX, corrispondono a quelle pubblicate con R. decreto 16 aprile 1932-X, n. 324 (Gazzetta Ufficiale 20 aprile 1932-X), successivamente rettificata con R. decreto 5 dicembre 1932-XI, n. 2064 (Gazzetta Ufficiale 6 aprile 1933-XI).

2. — I dati concernenti la classificazione dei Comuni della Provincia secondo la densità e secondo l'importanza demografica sono contenuti nel *Volume I "Relazione Preliminare"*.

3. — I dati relativi alla superficie, altimetria e densità dei singoli Comuni, nonché i dati sulla popolazione presente e residente dei Comuni e delle singole Frazioni di censimento, sono contenuti nel *Volume II "Popolazione dei Comuni e delle Frazioni di censimento"*.

4. — I risultati del VII Censimento generale della popolazione - secondo il piano completo di elaborazione - vengono pubblicati in 92 fascicoli provinciali che costituiscono il *III Volume*.

Nel *IV Volume*, contenente la Relazione generale, saranno pubblicati anche i dati per Compartimenti, Ripartizioni geografiche e Regno.

5. — I dati sulle professioni, classificati secondo 339 voci, vengono pubblicati solo per le Province di Roma e Genova: per le altre Province i dati sono classificati secondo 56 classi professionali.

6. — Quando nelle *Note illustrative* che precedono le tavole, le cifre contenute nei prospetti di confronto con i passati censimenti non risalgono fino al 1901, ciò significa che mancano i dati relativi ai censimenti non menzionati.

7. — Nei prospetti o nelle tavole della presente pubblicazione sono adoperati i seguenti segni convenzionali:

linea (—) quando il fenomeno non esiste; puntini (..) quando le cifre proporzionali non raggiungono le cifre significative dell'ordine minimo considerato (0,1 oppure 0,01).

## NOTE ILLUSTRATIVE

**1. — Circostrizione provinciale.** — La Provincia di Cuneo, che ha una superficie di Km<sup>2</sup> 7434,35, non ha subito dal 1901 al 1931 alcuna variazione territoriale.

**2. — Popolazione presente e residente.** — La popolazione presente (Prosp. 1) è aumentata dal 1901 al 1911, ed è diminuita, invece, dal 1911 al 1931. Tale diminuzione è particolarmente sensibile dal 1911 al 1921.

Per i maschi si riscontrano aumenti dal 1901 al 1911 e dal 1921 al 1931, e diminuzione dal 1911 al 1921; per le femmine, invece, si ha aumento dal 1901 al 1911 e diminuzioni nei susseguenti periodi intercensuali. Il rapporto dei sessi (M per 1000 F) appare nel 1931 superiore a quello che era nel 1901. Nel 1931 l'eccedenza dei maschi per 1000 femmine è di 32 ed è maggiore di quella constatata nel 1921 (2).

Prosp. 1. — POPOLAZIONE PRESENTE.

CENSIMENTI	POPOLAZIONE				MASCHI				FEMMINE				M per 1000 F
	N.	Aumenti o diminuzioni (—)		N.	Aumenti o diminuzioni (—)		N.	Aumenti o diminuzioni (—)		N.	Aumenti o diminuzioni (—)		
		N.	%		N.	%		N.	%		N.	%	
1901 10 febbraio	638.235			322.813			315.422			1023			
1911 10 giugno	646.719	8.484	1,3	327.135	4.322	1,3	319.584	4.162	1,3	1024			
1921 1° dicembre	623.598	-23.121	-3,6	312.066	-15.069	-4,6	311.532	-8.052	-2,5	1002			
1931 21 aprile	619.598	-4.000	-0,6	314.730	2.664	0,9	304.868	-6.664	-2,1	1032			

L'aumento della popolazione della Provincia di Cuneo (Prosp. 2) dal 1901 al 1911, va attribuito esclusivamente all'eccedenza dei nati sui morti, poichè in tale periodo il saldo netto del movimento sociale (differenza fra gl'immigrati e gli emigrati) è negativo. Le diminuzioni verificatesi dal 1911 al 1931, vanno invece attribuite esclusivamente alla intensa emigrazione, poichè nei due periodi intercensuali, vi è stata eccedenza dei nati sui morti.

Prosp. 2. — MOVIMENTO NATURALE E MIGRATORIO DELLA POPOLAZIONE PRESENTE.

PERIODI INTERCENSUALI	AUMENTI O DIMINUZIONI (—) a	ECCEDENZA DEI NATI b	ECCEDENZA IMMIGRATI O EMIGRATI (—)	
			a-b	% sulla popolazione all'inizio del decennio
			1901-1911	8.484
1911-1921	-23.121	27.889	-51.010	-7,9
1921-1931	-4.000	42.225	-46.225	-7,4

Dal 1901 al 1911 il deficit del movimento sociale rappresenta il — 8,2% della popolazione censita allo inizio del decennio; dal 1911 al 1921 il — 7,9%; dal 1921 al 1931 il — 7,4%.

Andamenti analoghi si riscontrano anche nella popolazione residente (Prosp. 3); è da notare, però, che la notevole diminuzione riscontrata nella popolazione presente dal 1911 al 1921 si rileva, invece, nella popolazione residente dal 1921 al 1931.

Prosp. 3. — POPOLAZIONE RESIDENTE.

CENSIMENTI	POPOLAZIONE	AUMENTI O DIMINUZIONI (—)	
		N.	%
1901	670.504	3.226	0,5
1911	673.730	-7.224	-1,1
1921	666.506	-24.255	-3,6
1931	642.251		

**3. — Densità.** — La densità della popolazione (Prosp. 4) che, nel complesso della Provincia è nel 1931 lievemente inferiore a quella del 1901, è andata crescendo, nel trentennio considerato nel Capoluogo, mentre è lievemente diminuita nel resto della Provincia. Nelle Regioni agrarie di collina e di pianura si notano lievi aumenti, in quella di montagna, invece, diminuzione.

Prosp. 4. — DENSITÀ PER KM<sup>2</sup> DELLA POPOLAZIONE PRESENTE.

CENSIMENTI	PROVINCIA	CAPOLUOGO	RESTO DELLA PROVINCIA	REGIONI AGRARIE		
				M	C	P
1901	86	226	84	45	131	134
1911	87	229	85	46	133	135
1921	84	260	81	41	132	136
1931	83	302	80	36	134	143

**4. — Popolazione agglomerata e sparsa — Presenti con dimora temporanea — Assenti temporaneamente.** — La percentuale della popolazione sparsa (Prosp. 5 a pag. VI) è diminuita continuamente dal 1911 al 1931.

Dal 1921 al 1931 la popolazione sparsa ha subito una diminuzione del 16,6%, mentre la popolazione agglomerata è aumentata dell'11,2%.

I presenti con dimora temporanea rappresentavano nel 1901 il 2,0% della popolazione presente; il 2,7% nel 1911; l'1,7% nel 1921; il 2,6% nel 1931.

Prosp. 5. — POPOLAZIONE PRESENTE AGGLOMERATA E SPARSA.

CENSIMENTI	POPOLAZIONE		% SPARSA
	agglomerata	sparsa	
1901 . . . . .	350.533	287.702	45,1
1911 . . . . .	345.105	301.614	46,6
1921 . . . . .	358.486	265.112	42,5
1931 . . . . .	398.462	221.136	35,7

I temporaneamente assenti costituivano nel 1901 il 6,4 % della popolazione residente; nel 1911 il 6,6 %; nel 1921 l'8,1 % e nel 1931 il 6,0 %.

Le percentuali degli assenti temporaneamente superano sensibilmente, in tutti i censimenti considerati, quelle dei presenti con dimora temporanea.

**5. — Famiglie di censimento e famiglie naturali.** —

Le variazioni più caratteristiche nella composizione delle famiglie di censimento secondo il numero dei membri dal 1921 al 1931 (Prosp. 6), si compendiano in un lieve incremento nella percentuale delle famiglie di un membro (da 12,9 nel 1921 a 13,9 nel 1931) e in una diminuzione notevole in quella delle famiglie con 7 e più membri, che nel 1921 formavano il 18,0 % e nel 1931 solo il 14,4 % del totale delle famiglie. Corrispondentemente si è verificato un incremento nella percentuale delle famiglie con 2, 3, 4 e 5 membri che da 59,1 nel 1921 è passata a 62,4 nel 1931.

La percentuale dei componenti le famiglie di un membro, sul totale della popolazione censita nelle famiglie, è aumentata, parallelamente, da 3,1 a 3,5; quella dei componenti le famiglie con 7 e più membri è diminuita da 35,4 a 29,8 e quella dei componenti le famiglie di 2, 3, 4 e 5 membri da 47,4 nel 1921 è passata a 52,9 nel 1931.

Prosp. 6 (\*). — FAMIGLIE DI CENSIMENTO SECONDO IL NUMERO DEI MEMBRI.

NUMERO DEI MEMBRI	FAMIGLIE		COMPONENTI	
	1931	1921	1931	1921
1 . . . . .	13,9	12,9	3,5	3,1
2 . . . . .	16,4	15,8	8,2	7,4
3 . . . . .	16,8	15,8	12,5	11,2
4 . . . . .	16,4	14,8	16,3	13,9
5 . . . . .	12,8	12,7	15,9	14,9
6 . . . . .	9,3	10,0	13,8	14,1
7 . . . . .	6,0	7,2	10,5	11,8
8 . . . . .	3,8	4,7	7,5	8,8
9 . . . . .	2,0	2,7	4,5	5,7
10 e più . . . . .	2,6	3,4	7,3	9,1
Totale . . . . .	100,0	100,0	100,0	100,0

(\*) Vedasi Tav. I a pag. 8.

Il numero medio dei membri per famiglia, che nel 1911 e nel 1921 era 4,3, è diminuito a 4,0 nel 1931. Nel 1931 il numero medio dei membri era: nel Capoluogo

3,7; nel resto della Provincia 4,0; nella Regione agraria di montagna 3,6; di collina 4,2; di pianura 4,1.

Secondo il tipo (Tav. III a pag. 11), del complesso delle famiglie con 2 o più membri il 90,1 % era composto di soli parenti ed affini; le famiglie irregolari rappresentavano soltanto lo 0,9 % dello stesso complesso. Secondo il tipo ed il numero dei membri, escluse le famiglie di un solo membro e quelle composte di soli estranei, la distribuzione era, nel 1931, la seguente:

Prosp. 7 (\*). — FAMIGLIE DI CENSIMENTO SECONDO IL TIPO E LA COMPOSIZIONE (I).

NUMERO DEI MEMBRI	FAMIGLIE			
	di soli parenti ed affini	altre	Totale	irregolari
2 . . . . .	20,1	10,1	19,1	25,6
3 . . . . .	20,1	14,8	19,5	20,5
4 . . . . .	19,3	16,3	19,0	17,1
5 . . . . .	14,7	16,5	14,9	15,0
6 . . . . .	10,4	13,8	10,8	9,4
7 . . . . .	6,6	10,1	7,0	6,0
8 . . . . .	4,1	7,0	4,4	2,2
9 . . . . .	2,1	4,1	2,3	2,0
10 e più . . . . .	2,6	7,3	3,0	2,2
Totale . . . . .	100,0	100,0	100,0	100,0

(\*) Vedasi Tav. III a pag. 11.

(1) Escluse le famiglie di un solo membro e quelle composte di soli estranei.

Nelle famiglie di *soli parenti ed affini* la percentuale massima (20,1) si riscontra in quelle di 2 e in quelle di 3 membri; nelle *altre* in quelle di 5 (16,5); nelle *irregolari* in quelle di 2 (25,6).

Le famiglie naturali, classificate secondo la condizione sociale del capo famiglia, si suddividono nel modo seguente:

Prosp. 8 (\*). — FAMIGLIE NATURALI SECONDO LA CONDIZIONE SOCIALE DEL CAPO FAMIGLIA.

CONDIZIONE SOCIALE DEL CAPO FAMIGLIA	FAMIGLIE	COMPONENTI	COMPOSIZIONE MEDIA DELLE FAMIGLIE
Addetti all'agricoltura . . . . .	57,0	66,8	4,9
Conducenti terreni propri . . . . .	42,6	49,3	4,8
Fittavoli . . . . .	4,6	6,7	6,1
Mezzadri e coloni . . . . .	4,1	5,7	5,9
Giornalieri ed operai di campagna . . . . .	4,5	3,8	3,5
Altri addetti all'agricoltura . . . . .	1,2	1,3	4,4
Industriali . . . . .	3,5	3,5	4,3
Commercianti . . . . .	6,4	6,1	4,0
Artigiani . . . . .	3,9	3,3	3,6
Operai . . . . .	12,0	10,3	3,6
Personale di servizio e di fatica . . . . .	1,7	1,4	3,4
Forze armate . . . . .	0,5	0,4	3,5
Ufficiali . . . . .	0,3	0,2	2,6
Impiegati . . . . .	2,7	2,1	3,3
Culto, professionisti ed arti liberali . . . . .	2,5	1,4	2,4
Proprietari e benestanti . . . . .	2,1	1,2	2,3
Condizioni non professionali . . . . .	7,4	3,3	1,8
Complesso . . . . .	100,0	100,0	4,2

(\*) Vedansi Tavv. V e VI a pagg. 14 e 16.

Le percentuali più elevate sono date dalle famiglie di agricoltori e di operai, le due principali categorie delle quali si compone la popolazione. Il numero medio di membri nelle famiglie naturali è 4,2: il massimo (4,9) si riscontra nelle famiglie degli agricoltori e, tra questi, in quelle dei fittavoli (6,1). Superano la media generale di 4,2 anche le famiglie degli industriali.

**6. — Convivenze.** — La popolazione censita nelle convivenze al 1931 (Tav. VII a pag. 18) rappresenta il 4,9 % della popolazione totale (2,9 % nel 1921) e vi contribuisce in misura alquanto sensibile il Capoluogo che comprende il 19,5 % della popolazione censita nelle convivenze dell'intera Provincia. La composizione media delle convivenze risultò di persone 31,8 nel 1931, 32,5 nel 1921 e 34,2 del 1911.

Prosp. 9 (\*). — CONVIVENZE.

N. d'ordine	SPECIE DELLE CONVIVENZE	COMPONENTI		
		M F	M	F
1	Alberghi, locande, pensioni affittaletti	2,6	2,9	1,6
2	Istituti di cura non militari (ospedali, case di cura, manicomi) . . . . .	9,5	5,5	21,2
3	Istituti di cura militari (ospedali, case di cura, manicomi) . . . . .	0,6	0,8	..
4	Istituti di educazione non retti da religiosi (collegi, convitti, orfanotrofi, case di correzione). . . . .	0,8	0,8	0,9
5	Istituti di educazione retti da religiosi (collegi, convitti, seminari, orfanotrofi, case di correzione) . . . . .	17,4	13,9	27,3
6	Comunità religiose (esclusi i seminari)	2,3	0,8	6,6
7	Istituti di assistenza (ospizi, ricoveri di mendicizia, brefotrofi, dormitori gratuiti, asili per i senza tetto, sale per emigranti) . . . . .	12,6	4,5	35,9
8	Caserme, posti di guardia, baraccamenti militari, Regie navi . . . . .	48,4	65,2	..
9	Navi mercantili e barche . . . . .	—	—	—
10	Stabilimenti carcerari non militari (carceri giudiziarie, case di arresto, case di reclusione, ergastoli, stabilimenti di pena speciali). . . . .	2,4	3,2	0,2
11	Stabilimenti carcerari militari (carceri, reclusori, stabilimenti di pena)	—	—	—
12	Altre specie di convivenze (camerate, baracche di operai o di giornalieri di campagna, caserme di pompieri, ecc.) . . . . .	3,4	2,4	6,2
	<b>Totale . . . . .</b>	<b>100,0</b>	<b>100,0</b>	<b>100,0</b>

(\*) Vedasi Tav. VII a pag. 18.

La più alta percentuale della popolazione censita nelle convivenze (Prosp. 9 e Tav. VII a pag. 18) spetta alle Caserme, posti di guardia, baraccamenti militari, ecc. (48,4 %, di cui 10,4 % nel Capoluogo); seguono gli Istituti di educazione retti da religiosi (17,4 %, di cui 3,2 % nel Capoluogo); gli Istituti di assistenza

(12,6 %, di cui 3,2 % nel Capoluogo); gli Istituti di cura non militari (9,5 %, di cui 1,2 % nel Capoluogo). Le donne si trovano prevalentemente negli Istituti di assistenza (35,9 %); negli Istituti di educazione retti da religiosi (27,3 %); negli Istituti di cura non militari (21,2 %); nelle Comunità religiose (6,6 %).

**7. — Sesso ed età.** — Le variazioni nella composizione per età della popolazione dei due sessi, dal 1901 al 1931, sono dovute all'azione dei fattori: natalità, mortalità, movimento migratorio. Poiché l'azione di questi fattori sulla composizione per età è troppo complessa per essere trattata in ogni particolare, è d'uopo limitarsi a segnalare l'andamento generale delle variazioni. Dal 1901 al 1931 (Prosp. 10) si riscontra una diminuzione notevole nella percentuale della classe da 0 a 14 anni — più intensa dal 1911 al 1921 per effetto della denatalità determinata dalla guerra — ed un aumento, per tutti e due i sessi, nella percentuale delle altre classi di età.

Prosp. 10 (\*). — POPOLAZIONE PRESENTE SECONDO IL SESSO E L'ETÀ.

GRUPPI DI ETÀ	POPOLAZIONE				MASCHI				FEMMINE			
	1931	1921	1911	1901	1931	1921	1911	1901	1931	1921	1911	1901
0-14 . . . . .	26,9	30,2	33,9	34,9	26,8	30,5	33,8	34,7	27,0	29,8	34,1	35,1
15-39 . . . . .	40,4	38,2	36,2	35,6	41,1	37,4	35,8	35,1	39,6	39,1	36,6	36,1
40-59 . . . . .	20,8	20,2	19,3	19,5	20,2	20,4	19,4	19,5	21,6	20,1	19,3	19,6
60 . . . . .	11,9	11,1	10,5	10,0	11,9	11,5	10,9	10,7	11,8	10,7	9,9	9,2
Ignota . . . . .	..	0,3	0,1	..	..	0,2	0,1	—	..	0,3	0,1	..
<b>Totale . . . . .</b>	<b>100,0</b>	<b>100,0</b>	<b>100,0</b>	<b>100,0</b>	<b>100,0</b>	<b>100,0</b>	<b>100,0</b>	<b>100,0</b>	<b>100,0</b>	<b>100,0</b>	<b>100,0</b>	<b>100,0</b>

(\*) Vedasi Tav. VIII a pag. 20.

Il rapporto dei sessi nelle varie classi d'età del 1931 (Prosp. 11), confrontato con quello del 1901, segna aumento di mascolinità nella classe da 0 a 14 e in quella da 15 a 39 anni, diminuzione nelle altre due classi.

Nel 1931 solo la classe da 40 a 59 anni presenta deficienza di maschi; quella da 60 anni in poi segna una netta tendenza verso la femminilità.

Prosp. 11 (\*). — MASCHI PER 1000 FEMMINE.

GRUPPI DI ETÀ (1)	CENSIMENTI			
	1931	1921	1911	1901
0-14 . . . . .	1024	1026	1014	1012
15-39 . . . . .	1073	958	1002	994
40-59 . . . . .	965	1017	1031	1019
60-∞ . . . . .	1040	1075	1127	1189

(\*) Vedasi Tav. VIII a pag. 20.  
(1) Esclusi i censiti di età ignota.

Prosp. 12 (\*). — POPOLAZIONE PRESENTE SECONDO L'ETÀ, IL SESSO E LO STATO CIVILE.

E T À	IN COMPLESSO			STATO CIVILE												M per 1000 F
				Celibi e nubili			Coniugati			Vedovi			Separati legalmente e divorziati			
	MF	M	F	MF	M	F	MF	M	F	MF	M	F	MF	M	F	
0	2,1	2,0	2,1	3,6	3,4	3,8	—	—	—	—	—	—	—	—	—	1022
1	1,9	1,9	2,0	3,4	3,1	3,7	—	—	—	—	—	—	—	—	—	993
2	1,9	1,9	1,9	3,3	3,1	3,5	—	—	—	—	—	—	—	—	—	1013
3	1,9	2,0	1,9	3,4	3,2	3,6	—	—	—	—	—	—	—	—	—	1054
4	1,9	1,9	1,9	3,3	3,1	3,6	—	—	—	—	—	—	—	—	—	992
5	1,9	1,9	2,0	3,4	3,2	3,6	—	—	—	—	—	—	—	—	—	1005
6	1,9	1,9	1,9	3,3	3,1	3,5	—	—	—	—	—	—	—	—	—	1027
7	1,9	1,9	1,9	3,4	3,2	3,6	—	—	—	—	—	—	—	—	—	1036
8	2,0	1,9	2,0	3,4	3,2	3,7	—	—	—	—	—	—	—	—	—	1000
9	2,0	2,0	2,0	3,5	3,3	3,8	—	—	—	—	—	—	—	—	—	1010
10	1,9	1,9	1,9	3,3	3,1	3,4	—	—	—	—	—	—	—	—	—	1042
11	1,7	1,7	1,7	3,0	2,8	3,1	—	—	—	—	—	—	—	—	—	1066
12	1,2	1,2	1,2	2,1	2,0	2,2	—	—	—	—	—	—	—	—	—	1027
13	1,2	1,3	1,2	2,2	2,1	2,3	—	—	—	—	—	—	—	—	—	1058
14	1,4	1,4	1,4	2,5	2,4	2,7	..	—	..	—	—	—	—	—	—	1034
15	1,9	1,9	1,9	3,3	3,1	3,5	..	—	..	—	—	—	—	—	—	1031
16	1,9	1,9	1,9	3,3	3,2	3,5	..	—	..	—	—	—	—	—	—	1021
17	2,0	2,0	1,9	3,4	3,3	3,5	0,1	..	0,1	—	—	—	—	—	—	1057
18	2,0	2,0	1,9	3,4	3,3	3,4	0,1	..	0,3	—	—	—	—	—	—	1069
19	1,9	1,9	1,9	3,2	3,2	3,2	0,3	..	0,5	—	—	—	0,4	—	0,8	1050
20	2,4	3,1	1,8	3,9	5,0	2,7	0,5	0,1	0,8	..	—	..	—	—	—	1777
21-24	7,9	8,8	7,0	11,0	13,5	8,1	4,5	1,8	7,1	0,2	0,1	0,2	0,8	—	1,5	1304
25-29	7,6	7,5	7,7	6,6	7,7	5,3	10,6	8,2	13,0	0,7	0,6	0,8	5,2	2,7	7,6	1017
30-34	6,8	6,5	7,2	3,5	3,5	3,5	13,1	12,2	14,2	1,6	1,5	1,7	8,8	6,2	11,4	925
35-39	6,0	5,6	6,4	2,4	2,0	2,8	12,5	12,3	12,7	2,7	1,7	3,2	11,9	8,9	14,9	898
40-44	5,8	5,5	6,2	2,0	1,7	2,4	12,1	12,3	12,0	4,9	3,2	5,7	14,6	13,6	15,6	912
45-49	5,4	5,2	5,6	1,6	1,4	1,8	11,2	11,6	10,8	6,4	5,2	7,0	15,6	15,9	15,3	953
50-54	5,0	4,9	5,1	1,4	1,2	1,6	10,1	11,0	9,3	8,4	7,7	8,8	13,6	15,9	11,4	997
55-59	4,6	4,6	4,7	1,2	1,1	1,4	8,8	9,8	7,8	11,1	10,7	11,3	10,8	14,3	7,3	1016
60-64	4,0	3,9	4,1	1,0	0,9	1,2	6,7	7,9	5,6	13,9	13,0	14,3	10,0	11,6	8,4	996
65-69	3,3	3,3	3,2	0,8	0,7	0,9	4,8	6,2	3,4	15,6	16,4	15,2	4,8	5,4	4,2	1072
70-74	2,4	2,4	2,3	0,5	0,5	0,6	2,8	3,9	1,6	15,2	16,6	14,6	2,5	4,3	0,8	1075
75-79	1,4	1,4	1,4	0,3	0,3	0,3	1,3	1,9	0,6	11,5	13,4	10,5	0,8	0,8	0,8	1051
80-84	0,6	0,6	0,6	0,1	0,1	0,1	0,4	0,6	0,1	5,8	7,3	5,1	0,2	0,4	—	1022
85-89	0,2	0,2	0,2	..	..	..	0,1	0,1	..	1,7	2,3	1,4	—	—	—	974
90-94	..	..	..	..	..	..	..	..	..	0,2	0,3	0,2	—	—	—	892
95-99	..	..	..	..	—	..	..	..	—	..	..	..	—	—	—	750
100 e oltre	—	—	—	—	—	—	—	—	—	—	—	—	—	—	—	—
65-∞	7,9	8,0	7,8	1,8	1,6	2,0	9,3	12,8	5,7	50,0	56,3	47,0	8,3	10,9	5,7	1062
In complesso	100,0	100,0	100,0	100,0	100,0	100,0	100,0	100,0	100,0	100,0	100,0	100,0	100,0	100,0	100,0	1032

(\*) Vedasi Tav. VIII a pag. 20.

DISTRIBUZIONE DELLA POPOLAZIONE PRESENTE PER ETÀ, SESSO E STATO CIVILE.

(cifre proporzionali a 1 milione di abitanti)

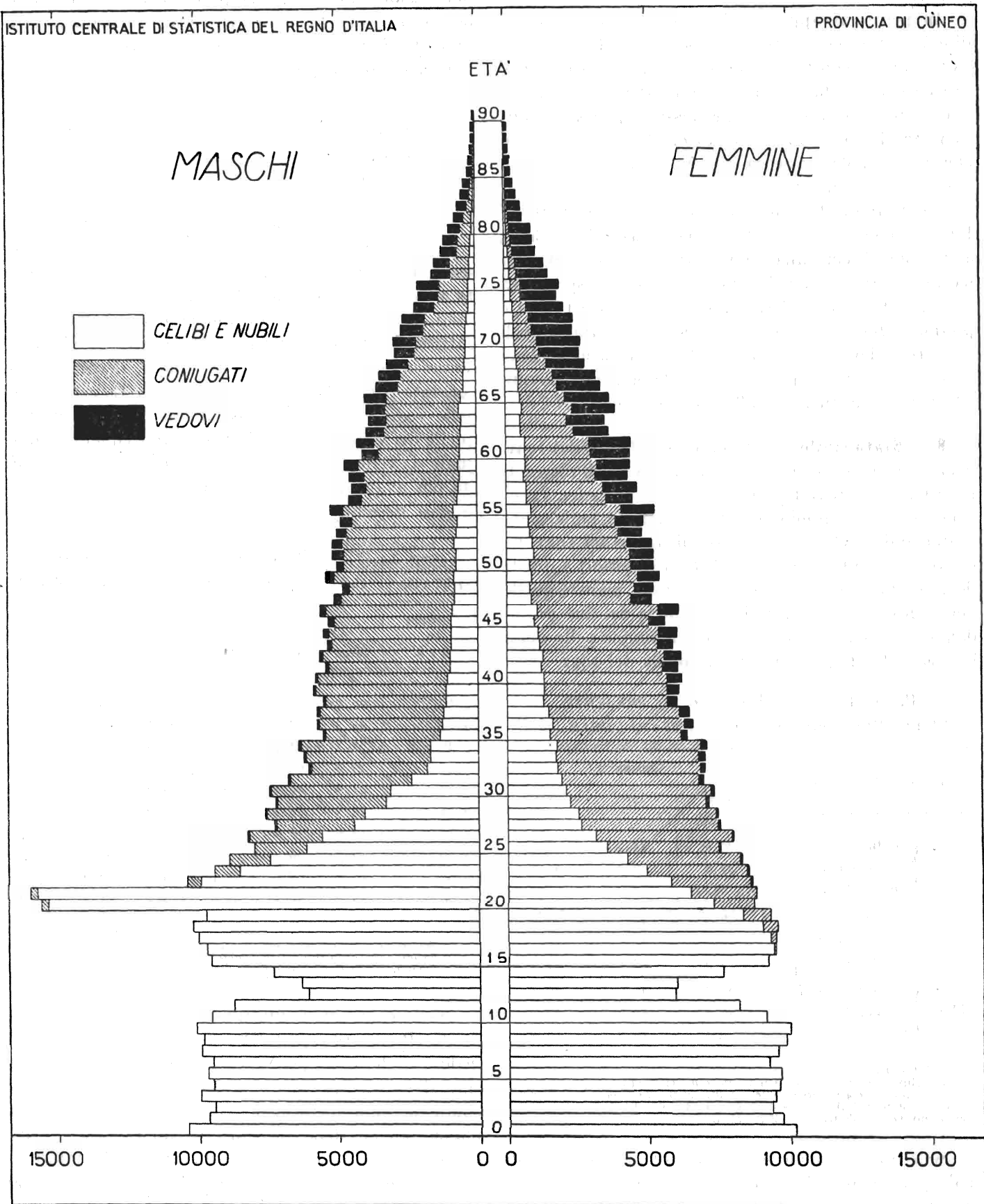

Prosp. 18. — CLASSIFICAZIONE PROFESSIONALE DELLA POPOLAZIONE PRESENTE DI 10 ANNI E PIÙ.

PROFESSIONI E CONDIZIONI	1931 (1)					1921				
	M F	M	F	%		M F	M	F	%	
				sul complesso	sul gruppo (1)				sul complesso	sul gruppo
<b>Gruppo I. — PROFESSIONI</b>										
Addetti all'agricoltura:	176.214	147.877	28.337	35,3	61,3	249.156	163.116	86.040	49,6	71,5
Conducenti terreni propri, usufruttuari, utenti, enfiteuti ed uttilisti . . . . .	125.894	103.883	22.011	25,3	43,8	164.691	105.092	59.599	32,8	47,3
Fittavoli . . . . .	16.066	13.780	2.286	3,2	5,6	19.125	12.731	6.394	3,8	5,5
Mezzadri e coloni . . . . .	14.583	12.710	1.873	2,9	5,1	15.226	10.225	5.001	3,0	4,3
Altri (direttori tecnici ed impiegati di aziende agricole, salariati, braccianti, giornalieri di campagna, ecc.) . . . . .	19.671	17.504	2.167	3,9	6,8	50.114	35.068	15.046	10,0	14,4
Industriali e artigiani . . . . .	18.328	14.017	4.311	3,7	6,4	17.964	12.245	5.719	3,6	5,2
Commercianti . . . . .	14.772	10.214	4.558	3,0	5,1	13.525	8.610	4.915	2,7	3,9
Operai salariati . . . . .	39.140	27.309	11.831	7,8	13,6	39.998	26.468	13.530	7,9	11,5
Personale di servizio e di fatica . . . . .	8.310	2.840	5.470	1,7	2,9	6.960	1.533	5.427	1,4	2,0
Forze armate . . . . .	15.782	15.782	—	3,2	5,5	6.761	6.761	—	1,3	1,9
Culto, professioni ed arti liberali . . . . .	8.650	3.712	4.938	1,7	3,0	8.654	3.992	4.662	1,7	2,5
Impiegati . . . . .	6.379	4.783	1.596	1,3	2,2	5.324	4.027	1.297	1,1	1,5
<b>Totale Gruppo I . . . . .</b>	<b>287.575</b>	<b>226.534</b>	<b>61.041</b>	<b>57,7</b>	<b>100,0</b>	<b>348.342</b>	<b>226.752</b>	<b>121.590</b>	<b>69,3</b>	<b>100,0</b>
<b>Gruppo II. — CONDIZIONI NON PROFESSIONALI</b>										
Proprietari e benestanti . . . . .	4.098	2.004	2.094	0,8	1,9	3.853	1.200	2.653	0,7	2,5
Studenti . . . . .	30.840	17.424	13.416	6,2	14,6	30.536	16.555	13.981	6,1	19,8
Attendenti alle cure domestiche (solo donne)	162.347	—	162.347	32,6	77,0	111.018	—	111.018	22,1	71,9
Altre condizioni non professionali . . . . .	13.610	7.642	5.968	2,7	6,5	8.985	5.103	3.882	1,8	5,8
<b>Totale Gruppo II . . . . .</b>	<b>210.895</b>	<b>27.070</b>	<b>183.825</b>	<b>42,3</b>	<b>100,0</b>	<b>154.392</b>	<b>22.858</b>	<b>131.534</b>	<b>30,7</b>	<b>100,0</b>
<b>COMPLESSO (2) . . . . .</b>	<b>498.470</b>	<b>253.604</b>	<b>244.866</b>	<b>100,0</b>	<b>—</b>	<b>502.734</b>	<b>249.610</b>	<b>253.124</b>	<b>100,0</b>	<b>—</b>

(1) Per necessità di confronto, i dati sono depurati del numero dei censiti nelle convivenze che sono stati aggiunti rispettivamente alle voci « Forze armate » e « Altre condizioni non professionali ». Per la stessa ragione si sono dovuti compiere appositi raggruppamenti di classi professionali. Pertanto le percentuali calcolate in ciascuno dei due gruppi non corrispondono a quelle del prospetto seguente, come non corrispondono sempre le denominazioni delle professioni o condizioni.

(2) Esclusi i censiti « Senza indicazione di professione o condizione ».



Prosp. 19 (\*). — CLASSIFICAZIONE PROFESSIONALE DETTAGLIATA DELLA POPOLAZIONE PRESENTE DI 10 ANNI E PIÙ.

PROFESSIONI E CONDIZIONI (1)	‰ DI CIASCUN GRUPPO			‰ DI CIASCUNA CATEGORIA			% M (2)
	M F	M	F	M F	M	F	
<b>GRUPPO I - PROFESSIONI</b>							
<b>AGRICOLTURA E CACCIA :</b>							
Agricoltori conducenti terreni propri, usufruttuari, utenti, enfiteutici ed utilisti	443,6	466,8	358,3	701,5	688,2	773,5	83
Agricoltori fittavoli e subaffittuari	58,1	63,7	37,2	91,8	93,9	80,4	86
Direttori tecnici ed impiegati di aziende agricole	0,5	0,6	0,1	0,7	0,8	0,2	96
Coloni (mezzadri, terziari)	53,9	60,2	30,6	85,2	88,8	66,0	88
Salariati ed obbligati	22,7	25,4	12,6	35,8	37,4	27,3	88
Braccianti giornalieri di campagna	43,3	49,8	19,3	68,4	73,3	41,6	91
Altri addetti all'agricoltura	..	..	..	..	..	..	67
Zootecnia	7,5	8,4	4,3	11,9	12,4	9,2	88
Silvicoltura	2,8	3,3	0,8	4,4	4,9	1,8	94
Caccia	0,1	0,1	—	0,2	0,2	—	100
<b>TOTALE</b>	<b>632,5</b>	<b>678,3</b>	<b>463,2</b>	<b>1000,0</b>	<b>1000,0</b>	<b>1000,0</b>	<b>84</b>
<b>INDUSTRIA :</b>							
Pesca	0,4	0,5	..	2,0	2,8	0,1	99
Miniere - Cave di ogni genere - Saline marittime e acque minerali	2,4	3,0	0,3	11,8	15,9	1,0	98
Industria del legno, della paglia ed affini	22,8	28,6	1,3	110,6	151,0	4,9	99
Industrie che lavorano i cereali	10,2	12,3	2,3	49,3	64,8	8,6	95
Industrie che utilizzano frutta, verdura e semi	1,9	1,7	2,5	9,2	9,1	9,4	72
Industrie che utilizzano prodotti animali	3,2	3,8	1,1	15,4	19,8	3,9	93
Industrie che utilizzano spoglie animali	14,1	16,5	5,2	68,3	87,0	19,4	92
Industria della carta	5,1	4,5	7,0	24,6	24,0	26,2	70
Industrie che utilizzano materiali diversi	0,2	0,1	0,5	0,8	0,4	1,7	39
Produzione e prima lavorazione dei metalli	2,4	2,9	0,4	11,6	15,5	1,5	96
Successive lavorazioni dei metalli	21,5	27,0	1,3	104,5	142,7	4,8	99
Costruzioni meccaniche in genere; lavorazione dei metalli preziosi	1,5	1,6	1,2	7,5	8,6	4,6	83
Preparazione e lavorazione dei minerali	10,0	11,3	5,4	48,7	59,6	20,3	88
Costruzioni edilizie, stradali ed idrauliche	39,0	49,4	0,7	189,3	260,8	2,6	100
Industria tessile (esclusa la seta artificiale)	28,7	4,2	118,9	139,1	22,4	444,0	12
Tessuti speciali	3,5	0,4	14,8	16,9	2,2	55,3	9
Vestituario, arredamento domestico, nettezza e acconciatura della persona	29,1	9,4	101,9	141,2	49,7	380,4	25
Industrie chimiche	2,9	3,3	1,5	14,1	17,2	5,8	89
Industrie poligrafiche	1,9	2,2	1,0	9,4	11,5	3,9	89
Produzione e distribuzione di forza motrice, luce, acqua e calore	4,9	6,2	0,3	23,8	32,5	1,0	99
Industria dello spettacolo	0,2	0,2	0,1	0,9	1,1	0,5	85
Industrie non specificate	0,2	0,3	..	1,0	1,4	0,1	97
<b>TOTALE</b>	<b>206,1</b>	<b>189,4</b>	<b>267,8</b>	<b>1000,0</b>	<b>1000,0</b>	<b>1000,0</b>	<b>72</b>
<b>TRASPORTI E COMUNICAZIONI</b>	<b>25,0</b>	<b>29,4</b>	<b>8,9</b>	—	—	—	<b>92</b>
<b>COMMERCIO :</b>							
Vendita di merci e di derrate alimentari	28,7	27,1	34,9	450,4	473,0	396,3	74
Vendita di generi non alimentari	12,2	10,4	19,1	192,2	181,9	216,8	67
Vendita di merci diverse	3,9	3,5	5,1	60,7	61,7	58,2	72
Esercizi pubblici	16,4	13,2	28,4	257,5	230,4	322,6	63
Magazzini generali - Sensali - Rappresentanti	2,3	2,8	0,6	36,4	49,0	6,1	95
Aziende commerciali non specificate	0,2	0,2	—	2,8	4,0	—	100
<b>TOTALE</b>	<b>63,7</b>	<b>57,2</b>	<b>88,1</b>	<b>1000,0</b>	<b>1000,0</b>	<b>1000,0</b>	<b>71</b>
<b>BANCA E ASSICURAZIONE</b>	<b>3,0</b>	<b>3,3</b>	<b>1,8</b>	—	—	—	<b>87</b>
<b>DIFESA DEL PAESE</b>	<b>6,8</b>	<b>8,7</b>	—	—	—	—	<b>100</b>
<b>AMMINISTRAZIONE PUBBLICA ED ORGANIZZAZIONI SINDACALI</b>	<b>12,1</b>	<b>13,8</b>	<b>5,9</b>	—	—	—	<b>90</b>
<b>AMMINISTRAZIONE PRIVATA</b>	<b>0,8</b>	<b>0,5</b>	<b>1,5</b>	—	—	—	<b>57</b>
<b>CULTO</b>	<b>7,6</b>	<b>6,6</b>	<b>11,3</b>	—	—	—	<b>68</b>
<b>PROFESSIONI ED ARTI LIBERALI :</b>							
Insegnamento	11,6	2,9	44,0	483,3	243,9	634,0	19
Professioni sanitarie	8,0	3,6	24,0	331,3	307,9	346,1	36
Professioni legali	1,3	1,6	..	51,9	133,7	0,5	99
Lettere e scienze	2,2	2,7	0,3	92,2	231,9	4,2	97
Arti belle	1,0	1,0	1,1	41,3	82,6	15,2	77
<b>TOTALE</b>	<b>24,1</b>	<b>11,8</b>	<b>69,4</b>	<b>1000,0</b>	<b>1000,0</b>	<b>1000,0</b>	<b>39</b>
<b>ADDETTI AI SERVIZI DOMESTICI</b>	<b>18,3</b>	<b>1,0</b>	<b>82,1</b>	—	—	—	<b>4</b>
<b>Totale Gruppo I</b>	<b>1000,0</b>	<b>1000,0</b>	<b>1000,0</b>	—	—	—	<b>79</b>
<b>GRUPPO II - CONDIZIONI NON PROFESSIONALI</b>							
<b>PROPRIETARI E BENESTANTI</b>	<b>19,6</b>	<b>76,3</b>	<b>11,5</b>	—	—	—	<b>49</b>
<b>CONDIZIONI NON PROFESSIONALI :</b>							
Pensionati	13,3	78,3	4,6	13,6	84,8	4,0	74
Studenti, seminaristi e collegiali	149,7	676,1	74,1	152,7	731,9	75,0	57
Attendenti alle cure domestiche	775,8	—	887,2	791,3	—	897,5	—
Altre condizioni non professionali	41,6	169,3	23,2	42,4	183,3	23,5	51
<b>TOTALE</b>	<b>980,4</b>	<b>923,7</b>	<b>988,5</b>	<b>1000,0</b>	<b>1000,0</b>	<b>1000,0</b>	<b>12</b>
<b>Totale Gruppo II</b>	<b>1000,0</b>	<b>1000,0</b>	<b>1000,0</b>	—	—	—	<b>13</b>

(\*) Vedasi Tav. XII a pag. 40.

(1) Esclusi i censiti senza indicazione di professione o condizione.

(2) Sul totale di ogni classe.

l'11,5%. La cifra assoluta degli agricoltori si è ridotta dal 1921 al 1931 di oltre un quarto, ma mentre per i maschi la riduzione è stata del 9,3%, per le femmine è stata molto superiore e cioè del 67,1%.

In confronto alle cifre del 1921 si verifica una diminuzione anche negli operai salariati e nel culto, professioni ed arti liberali, mentre sono aumentate tutte le altre classi professionali.

Nel gruppo condizioni non professionali si constata, in confronto al 1921, un aumento in tutte le classi.

La classificazione professionale più dettagliata della popolazione di 10 anni e più nel 1931 risulta dal Prosp. 19 (pag. XIII).

Nell'agricoltura e caccia le classi più numerose sono quelle degli agricoltori conducenti terreni propri, ecc. (70,2%) e degli agricoltori fittavoli e subaffittuari (9,2%).

Nell'industria prevalgono le costruzioni edilizie, stradali ed idrauliche (18,9%); le industrie del vestiario, ecc. (14,1%); l'industria tessile (13,9%); l'industria del legno, della paglia ed affini (11,1%); le successive lavorazioni dei metalli (10,5%).

Le attendenti alle cure domestiche costituiscono il 79,1% della categoria delle condizioni non professionali.

In quasi tutte le classi professionali del primo gruppo prevalgono i maschi, salvo nelle classi delle industrie che utilizzano materiali diversi (61% di femmine); dell'industria tessile (88% di femmine); dei tessuti speciali (91% di femmine); del vestiario, ecc. (75% di femmine); dell'insegnamento (81% di femmine); delle professioni sanitarie (64% di femmine) e degli addetti ai servizi domestici (96% di femmine), che rappresentano le professioni tipiche della donna.

Prosp. 20 (\*). — POSIZIONE PROFESSIONALE NELL'AGRICOLTURA, INDUSTRIA E COMMERCIO.

POSIZIONI PROFESSIONALI	AGRICOLTURA E CACCIA		INDUSTRIA (4)		COMMERCIO (5)	
	N.	%	N.	%	N.	%
Padroni (1) amministratori, direttori . . . . .	144.819	79,3	7.654	11,5	15.192	78,8
Impiegati . . . . .	132	0,1	2.869	4,3	2.401	12,5
Artigiani indipendenti e padroni (2) . . . . .	15.561	8,5	11.405	17,1	—	—
Operai salariati e garzoni (3) . . . . .	22.048	12,1	44.780	67,1	1.676	8,7
<b>Totale . . . . .</b>	<b>182.560</b>	<b>100,0</b>	<b>66.708</b>	<b>100,0</b>	<b>19.269</b>	<b>100,0</b>

(\*) Vedasi Tav. XII a pag. 40.  
 (1) Per l'Agricoltura anziché « padroni » leggesi « proprietari conducenti terreni propri, usufruttuari, ecc. ».  
 (2) Per l'Agricoltura anziché « artigiani indipendenti e padroni » leggesi « coloni e mezzadri ».  
 (3) Per l'Agricoltura anziché « operai salariati e garzoni » leggesi « salariati e giornalieri ».  
 (4) L'« Industria » comprende anche « Trasporti e comunicazioni ».  
 (5) Il « Commercio » comprende anche « Banca e assicurazione ».

Per quanto concerne la posizione professionale (Prosp. 20), nell'agricoltura e caccia la categoria dei proprietari ecc. è rappresentata dal 79,3% e quella dei salariati e giornalieri dal 12,1% sul totale degli addetti; nell'industria la categoria dei padroni, ecc. dall'11,5% e quella degli operai salariati dal 67,1%; nel commercio la categoria dei padroni, ecc. dal 78,8% e quella degli impiegati dal 12,5%.

La classificazione della popolazione in età di 6 anni e più, per categorie professionali, grandi gruppi di età e sesso (Prosp. 21) mostra come le percentuali più elevate di lavoro giovanile, da 6 a 14 anni, si riscontrino negli addetti ai servizi domestici (7,4%), nell'agricoltura e caccia (5,2%), nell'industria, ecc. (3,3%) e nel commercio, ecc. (1,4%). Ma mentre nel commercio, ecc. la percentuale dei maschi da 6 a 14 anni supera quella delle femmine, negli addetti ai servizi domestici, nell'agricoltura e caccia e nell'industria, ecc. la percentuale delle femmine supera di molto quella dei maschi. Nelle condizioni non professionali la percentuale della classe da 6 a 14 anni è di 30,7 (77,3% per i maschi e 19,7% per le femmine) perchè in questa classe sono compresi gli scolari.

Prosp. 21 (\*). — POPOLAZIONE PRESENTE IN ETÀ DI 6 ANNI E PIÙ PER CATEGORIE PROFESSIONALI, GRANDI GRUPPI DI ETÀ (1) E SESSO (2).

CATEGORIE PROFESSIONALI (3)	6-14			15-64			65-99		
	MF	M	F	MF	M	F	MF	M	F
Agricoltura e caccia . . . . .	5,2	4,6	8,7	84,3	84,2	84,6	10,5	11,2	6,7
Industria, trasporti e comunicazioni . . . . .	3,3	2,1	6,7	93,2	93,9	91,4	3,5	4,0	1,9
Commercio, banca e assicurazione . . . . .	1,4	1,5	1,4	92,2	92,3	91,8	6,4	6,2	6,8
Difesa del Paese . . . . .	—	—	—	99,8	99,8	—	0,2	0,2	—
Amministrazione pubblica . . . . .	..	—	0,3	93,6	93,5	94,5	6,4	6,5	5,2
» privata . . . . .	—	—	—	97,2	96,0	98,9	2,8	4,0	1,1
Culto . . . . .	0,8	0,2	2,0	85,9	84,4	89,0	13,3	15,4	9,0
Professioni ed arti liberali . . . . .	0,1	0,2	0,1	94,9	93,1	96,0	5,0	6,7	3,9
Addetti ai servizi domestici . . . . .	7,4	6,0	7,5	88,1	82,5	88,3	4,5	11,5	4,2
Condizioni non professionali . . . . .	30,7	77,3	19,7	59,5	13,9	70,3	9,8	8,8	10,0

(\*) Vedasi Tav. XIII a pag. 50.  
 (1) Escluse le età ignote.  
 (2) Percentuali di gruppi di età in ciascuna categoria e in ciascun sesso.  
 (3) Esclusi i censiti senza indicazione di professione o condizione.

Va infine rilevato che la popolazione da 6 a 9 anni (Tav. XIII a pag. 50) è di 44.503 persone, di cui 44.302 appartengono al gruppo delle condizioni non professionali, e solo una quantità trascurabile, 201, al gruppo delle professioni.

**11. — Religione.** — Dalla classificazione secondo la religione risulta che la popolazione presente è composta quasi integralmente (99,9%) da cattolici; degli altri gruppi il più numeroso è rappresentato dagli evangelici con 288 censiti.

**12. — Stranieri.** — Nel 1931 i censiti stranieri ammontavano a 485.

**13. — Analfabetismo.** — Dal 1901 al 1931 l'analfabetismo (Prosp. 22) è diminuito costantemente nella popolazione dei due sessi di 6 anni e più. La frequenza degli analfabeti nel 1931 si è ridotta, per l'intera popolazione, a meno di un quarto di quella rilevata nel 1901.

Prosp. 22 (\*). — ANALFABETISMO.

CENSIMENTI	ANALFABETI			
	su 100 abitanti di 6 anni e più			F per 1000 M
	M	F	M	
1901 . . . . .	21,8	18,4	25,3	1343
1911 . . . . .	14,3	12,5	16,1	1260
1921 . . . . .	8,8	7,7	9,8	1278
1931 . . . . .	5,2	4,7	5,8	1188

(\*) Vedasi Tav. XVII a pag. 67.

L'analfabetismo è più diffuso tra le femmine che tra i maschi e — come appare dal rapporto dei sessi — l'eccedenza delle femmine analfabete per 1000 maschi analfabeti risulta minore nel 1931 che nel 1901.

Nel 1931 la frequenza degli analfabeti è lievemente maggiore nel Capoluogo che negli altri Comuni della Provincia, e più forte nella Regione agraria di montagna che in quelle di collina e di pianura (Prosp. 23). Nei Censimenti del 1921 e del 1911, invece, tale frequenza risulta minore nel Capoluogo che negli altri Comuni della Provincia, mentre per le Regioni agrarie si fanno frequenze analoghe a quelle del 1931.

Secondo l'età (Prosp. 24), fatta eccezione per la classe da 6 a 9 anni, la frequenza degli analfabeti risulta maggiore quanto più è elevata l'età e raggiunge il massimo di 21,6% per le età di 65 anni e più. Nelle classi da 6 a 39 anni si rileva prevalenza di maschi analfabeti, particolarmente intensa nella classe

da 20 a 29 anni; l'eccedenza delle femmine analfabete aumenta, nelle classi successive, col crescere dell'età.

Prosp. 23 (\*). — ANALFABETI NEL CAPOLUOGO, NEI RESTANTI COMUNI E NELLE REGIONI AGRARIE.

CIRCOSCRIZIONI	CENSIMENTI		
	1931	1921	1911
	%	%	%
Capoluogo . . . . .	5,3	7,4	9,3
Rimanti Comuni . . . . .	5,2	8,8	14,5
Regioni agrarie:			
Montagna . . . . .	6,9	10,9	17,7
Collina . . . . .	4,5	7,9	13,3
Pianura . . . . .	4,9	8,2	12,3

(\*) Vedasi Tav. XVI a pag. 63.

Prosp. 24 (\*). — ANALFABETI

(cifre proporzionali a 100 abitanti di ciascun gruppo di età)

GRUPPI DI ETÀ	ANALFABETI	F per 1000 M
6-9 . . . . .	7,5	998
10-19 . . . . .	0,6	671
20-29 . . . . .	1,9	234
30-39 . . . . .	1,9	945
40-49 . . . . .	3,4	1106
50-64 . . . . .	9,1	1352
65-∞ . . . . .	21,6	1676

(\*) Vedasi Tav. XVII a pag. 67.

Secondo le professioni (Tav. XVII a pag. 67) la frequenza dell'analfabetismo nel 1931 risulta, in ordine decrescente, del 5,5% nella categoria *agricoltura e caccia*; del 4,1% nei *servizi domestici*; del 3,6% nei *trasporti e comunicazioni*; del 2,3% nell'*industria*; dell'1,9% nel *commercio*.



# TAVOLE





**2. Zone e Regioni agrarie** (Tavv. I, II, IV, V e XVI). — Le zone agrarie, la loro numerazione in cifre romane, nonchè l'indicazione delle regioni agrarie, sono desunte dal Vol. XXII, Serie VI, degli « Annali di Statistica ». *Revisione delle zone agrarie secondo la circoscrizione amministrativa dei Comuni in esse compresi al 21 aprile 1931-IX*, Roma, Libreria dello Stato, 1932-X.

**3. Confronti con i precedenti censimenti.** — Il confronto dei dati del Censimento 1931 con quelli dei censimenti precedenti non è sempre possibile per le variazioni territoriali intervenute fra l'uno e l'altro censimento. Nella parte illustrativa sono fornite indicazioni dettagliate a questo riguardo.

Per la comparabilità dei dati, concernenti i tipi delle famiglie, l'età e la classificazione professionale, con quelli del Censimento 1921, vedansi i punti 5, 13 e 15 delle presenti avvertenze.

**4. Famiglia** (Tavv. I, II e III). — La famiglia, cui si fa riferimento, è la *famiglia di censimento* che comprende, oltre i membri presenti della famiglia naturale (con esclusione quindi degli assenti temporaneamente), anche gli ospiti, i dozzinanti, i domestici, i garzoni, ecc. Per questa definizione e per i criteri seguiti per distinguere la famiglia dalla convivenza, vedasi Vol. I « Relazione preliminare » pag. 63.

Quando due o più nuclei familiari distinti erano compresi in un solo foglio di censimento, sono stati considerati come formanti un'unica famiglia.

**5. Famiglie classificate secondo il tipo** (Tavv. II e III). — I tipi delle famiglie indicati alle colonne 3 a 10 e alle colonne 17 e 18 corrispondono ai tipi considerati nel Censimento 1921, con la differenza che sono state indicate a parte (col. 18) le famiglie di un solo membro, che nel Censimento del 1921 figuravano nel gruppo di « soli parenti ed affini ».

Le sottodistinzioni, indicate nelle colonne 12 a 16, sono state considerate per la prima volta nel Censimento del 1931.

**6. Famiglie irregolari** (Tavv. II e III, col. 12). — Sono state considerate tali quelle famiglie risultanti da unione illegittima, o quelle nelle quali figuravano figli di un membro qualsiasi della famiglia, nati fuori matrimonio. Il carattere della irregolarità è stato desunto dalle dichiarazioni dei censiti e dall'esame delle particolari condizioni dei componenti.

**7. Famiglie regolari** (Tavv. II e III). — Nelle famiglie regolari, composte di soli ascendenti e discendenti (col. 14), *non* sono comprese le famiglie composte di « soli genitori e figli » e di « soli parenti ed affini » che sono rispettivamente indicate nelle colonne 15 e 16.

**8. Famiglie di soli estranei** (Tavv. II e III, col. 17). — Le famiglie composte di soli estranei differiscono dalle convivenze sia per il minor numero dei componenti, sia perchè sono composte di persone che generalmente non hanno in comune che l'abitazione, senza quei vincoli gerarchici ed economici o quella comunanza di scopi o di attività che caratterizzano le « convivenze » propriamente dette.

**9. Famiglie naturali** (Tavv. IV, V e VI). — La *famiglia naturale* comprende i soli parenti ed affini (esclusi quindi i domestici, i garzoni, i dozzinanti, i conviventi e gli estranei) anche se temporaneamente assenti il giorno del censimento.

Nel Censimento 1931 si sono considerati *temporaneamente assenti* coloro che alla data del censimento non si trovavano nel Comune dove avevano la loro dimora abituale, ma dei quali si presumeva il ritorno entro l'anno 1931, o, in casi speciali, anche dopo (militari di leva, bambini a balia, studenti, ecc.) (cfr. Vol. I « Relazione preliminare » pag. 180).

**10. Condizione sociale del capo famiglia.** — (Tavv. V, VI e XIV). — La condizione sociale del capo famiglia corrisponde alla sua professione (o condizione) o alla sua posizione nella professione, quale è stata indicata nelle colonne 15 e 16 del foglio di censimento (vedasi citata « Relazione preliminare » pag. 8).

Di regola, per capo famiglia intendesi il censito indicato come tale nel foglio di censimento.

Unicamente agli effetti della classificazione delle famiglie secondo la condizione sociale del capo famiglia, questa regola ha subito due eccezioni:

a) quando il capo famiglia risultava *temporaneamente assente* ed in pari tempo non risultava la *presenza* nè della moglie, nè dei figli (celibi o nubili), è stato fatto riferimento alla condizione sociale del primo censito tra i presenti;



b) quando il capo famiglia od il primo censito di cui sopra, risultavano appartenere ad una delle condizioni non professionali (vedasi il n. 12 di questa avvertenza), eccettuati i pensionati, e nello stesso tempo esisteva nella famiglia un altro membro avente una professione, un mestiere, ecc., la « condizione sociale » della famiglia stessa è stata desunta dalla professione o condizione di questo componente.

Nelle tavole sopra indicate, la condizione sociale del capo famiglia è stata distinta nel modo seguente:

1) Addetti all'agricoltura:

a) conducenti terreni propri;

b) fittavoli;

c) mezzadri e coloni;

d) giornalieri ed operai di campagna, fra i quali sono compresi anche i giornalieri addetti all'allevamento del bestiame;

e) altri addetti all'agricoltura, che comprendono gli usufruttuari, utenti, enfiteuti ed utilisti; i direttori tecnici ed impiegati di aziende agricole; i guardiani e guardaboschi privati (custodi delle proprietà); i salariati ed obbligati anche se facenti parte delle maestranze agricole specializzate; gli addetti alla produzione dell'olio (1) e alla condizionatura e conservazione dei foraggi, i raccoglitori di funghi; gli allevatori e gli addetti, salariati ed obbligati, all'allevamento del bestiame; i boscaioli, carbonai e taglialegna, i cacciatori e guardacaccia.

2) *Industriali* }  
3) *Commercianti* } Padroni, direttori e capi di azienda.

4) *Artigiani*. — Artigiani indipendenti ed artigiani padroni, compresi i lavoranti a domicilio, esclusi gli addetti alle botteghe artigiane come garzoni.

5) *Operai*. — Operai di tutte le industrie, eccettuate le agricole, compresi i garzoni addetti alle botteghe artigiane.

6) *Personale di servizio e di fatica*. — Domestici di ogni specie, portieri, autisti, cocchieri e stallieri privati; garzoni di negozio e di esercizi pubblici, personale subalterno di uffici pubblici e privati; personale di servizio e di fatica dipendente da professionisti e da artisti.

7) *Forze armate*. — Militari di carriera, esclusi gli Ufficiali: R. Esercito, Reali Carabinieri, R. Guardia di Finanza, R. Marina, R. Aeronautica, M. V. S. N. (in servizio permanente); Corpi organizzati al servizio dello Stato (guardie carcerarie, Pubblica Sicurezza, ecc.); Corpi organizzati al servizio delle Province e dei Comuni.

8) *Ufficiali*. — Ufficiali di carriera delle forze armate di cui al precedente n. 7.

9) *Impiegati*. — Impiegati di uffici pubblici e di aziende private.

10) *Culto, professioni ed arti liberali*.

11) *Proprietari e benestanti*.

12) *Condizioni non professionali*. — Pensionati di amministrazioni pubbliche e private; pensionati di guerra; donne attendenti a casa; invalidi; ricoverati; detenuti; mendicanti; prostitute; persone senza professione. In questa voce sono inoltre compresi coloro per i quali è rimasta *ignota* la professione o la condizione.

**11. Convivenze** (Tav. VII). — Per « convivenza » intendesi l'insieme di più persone che, pur non avendo vincoli di parentela o di affinità, fanno vita comune o per scopi religiosi, militari, di istruzione, di lavoro, ecc., o per esigenze di alloggio, di cura e simili.

**12. Altre specie di convivenze** (Tav. VII, n. 12). — Comprendono le case di prostituzione, le camerate e baracche di operai o di giornalieri di campagna, le caserme di pompieri, ecc.

**13. Età** (Tav. VIII, IX, X, XI, XIII e XVII). — L'età in anni compiuti va intesa come segue:

Anni 0: dalla nascita fino a 364 giorni (compiuti);

» 1: dal 365° giorno (compiuto) fino ad anni 1 e 364 giorni (compiuti);

» 2: dal 2° anno (compiuto) fino ad anni 2 e 364 giorni (compiuti);

.....

» fino a 4: dalla nascita fino ad anni 4 e 364 giorni (compiuti);

» 5-9: dal 5° anno (compiuto) fino ad anni 9 e 364 giorni (compiuti);

.....

» 65-∞: dal 65° anno (compiuto) in poi.

(1) Limitatamente ai casi nei quali non meno del 55% del prodotto lavorato provenga da terreni di proprietà dell'agricoltore. Negli altri casi gli addetti alla produzione dell'olio sono compresi nelle voci 2 (industriali) e 5 (operai).

L'indicazione degli anni di età e dei gruppi di età usata nelle citate tavole, anche se con formulazione diversa, consente l'eventuale confronto col Censimento 1921. Ad esempio:

« fino ad 1 » del 1921 (Tav. XIV dei Volumi compartimentali) corrisponde all'età 0 del 1931;

« 1-2 » del 1921 corrisponde all'età 1 del 1931;

il gruppo di età « fino a 15 anni » del 1921 (Tav. XV dei Volumi compartimentali) corrisponde al gruppo « fino a 14 anni » del 1931;

il gruppo « 16 a 65 » del 1921 corrisponde al gruppo « 15 a 64 » del 1931;

il gruppo « 66 e oltre » del 1921 corrisponde al gruppo « 65-ω » del 1931.

**14. Luogo di nascita** (Tavv. X e XI). — Per « luogo di nascita » intendesi il Comune di nascita, secondo le circoscrizioni comunali esistenti al 21 aprile 1931-IX.

**15. Classificazione professionale** (Tavv. XII e XIII).

1) Per le voci professionali comprese in ciascuna delle classi, indicate alla col. 2, si confronti il Volume « Classificazione e nomenclatura professionale », riprodotto nella citata « Relazione preliminare » a pag. 317 e seguenti.

2) Le cifre segnate in corsivo sotto i totali di ciascuna classe (Tav. XII) indicano il numero complessivo di coloro che si trovavano temporaneamente nelle convivenze sottoindicate, distinti secondo la professione o la condizione che avevano prima di entrare nelle convivenze stesse:

a) istituti di cura (ospedali, case di cura), manicomi, istituti di assistenza non militari (ospizi e ricoveri di mendicità);

b) stabilimenti carcerari non militari (carceri giudiziarie, case di arresto, case di reclusione, ergastoli, stabilimenti di pena speciali);

c) convivenze militari (per i soli militari di leva).

Deducendo le cifre in corsivo suddette dal numero dei censiti nelle singole classi (cifre in carattere tondo), si ottiene il numero di coloro che alla data del censimento *esercitavano effettivamente la professione indicata*.

Quest'ultimo numero — e solo questo — è confrontabile con gli analoghi dati del Censimento 1921.

Per i confronti col Censimento 1921, vedasi la tavola di ragguglio in fondo alle presenti avvertenze.

3) *Posizione nella professione*. — Per il significato esatto delle cinque posizioni nella professione, usate per l'Industria, i Trasporti ed il Commercio (col. 3 delle Tavole XII e XIII) vedasi la citata « Relazione preliminare » a pag. 10.

Le posizioni nelle quali non è risultato alcun censito sono state omesse.

4) *Familiari coadiuvanti* (Tav. XIII). — Data la grande importanza che assume, in tutte le aziende a tipo familiare, la categoria dei familiari coadiuvanti — cioè di coloro che coadiuvarono un parente nello svolgimento di un'attività professionale (vedasi « Relazione preliminare » a pag. 10) — il numero dei suddetti è indicato a parte e segnato in corsivo sotto i totali di ciascuna classe.

5) *Disoccupazione* (Tav. XII - colonne nn. 31, 32 e 33). — Per il preciso significato di « *disoccupato* » vedasi la citata « Relazione preliminare » a pag. 12.

6) Per uno studio completo sul lavoro giovanile si è indicato a parte, nella Tav. XIII (colonne 35 e 36), il gruppo di età 6-9 anni.

**16. Religione** (Tav. XIV). — Per il significato e la portata della domanda sulla « Religione » nel VII Censimento, vedasi la citata « Relazione preliminare » a pag. 12.

**17. Stranieri** (Tav. XV). — Sono considerati « stranieri » tutti i censiti non aventi cittadinanza italiana, dovunque nati.

**18. Alfabetismo** (Tav. XVI). — Nei dati esposti sono compresi i censiti che sapevano leggere di *età ignota*. La tavola non è quindi perfettamente confrontabile con la Tav. XX dei Volumi compartimentali del Censimento 1921, nella quale detti censiti non sono, invece, compresi.

**19. Categorie professionali** (Tav. XVII). — Le categorie professionali corrispondono alle classi professionali (vedi punto 15) opportunamente riepilogate.

**TAVOLA DI RAGGUAGLIO  
TRA LE CLASSI PROFESSIONALI DEI CENSIMENTI 1931 E 1921.**

VII Censimento	VI Censimento	VII Censimento	VI Censimento	VII Censimento	VI Censimento	VII Censimento	VI Censimento	
I	I	15	12	29	24	43	34-35	
2		16	13	30		44	36	
3		17	14	31		26	45	37
4		18	15	32		27	46	38
5	2	19	16	33	28	47	39	
6	3	20	17	34 <sup>(1)</sup>	29	48	40	
7	4	21	18	35	30	49	41	
8	5	22	19	36		50	42	
9	6	23	20	37		51	43	
10	7	24	21	38		52	44	
11	8	25	22	39		53	45	
12	9	26	23	40	32	54	46	
13	10	27 <sup>(1)</sup>	29	41	31	55	47	
14	11	28	25	42	33	56	48	

(1) Le classi 27 e 34 riunite, danno il complessivo ammontare della classe 29 del Censimento 1921.

TAVOLA I.

**Famiglie (\*) secondo**

Numero d'ordine	CIRCOSCRIZIONI (*)	IN COMPLESSO	FAMIGLIE								
			1	2	3	4	5	6	7	8	9
1	2	3	4	5	6	7	8	9	10	11	12
<b>Numero delle</b>											
<b>COMUNI</b>											
1	CÙNEO (a) (b) .....	8.219	1.270	1.497	1.681	1.852	966	607	343	230	127
2	Alba (a) (b) .....	4.144	581	800	819	711	482	308	187	113	69
3	Fossano (b) .....	4.837	574	712	736	635	503	352	293	190	125
4	Mondovì (a) (b) .....	5.091	706	978	1.019	890	591	384	214	123	67
5	Saluzzo (a) (b) .....	3.900	552	720	715	628	411	290	200	121	71
6	Savigliano (b) .....	4.118	547	798	720	668	415	327	226	134	97
<b>ZONE E REGIONI AGRARIE (*)</b>											
7	XXII - Alta Valle del Po e della Varaita .....	5.950	962	1.030	1.056	996	803	487	305	166	83
8	XXIII - Alte Valli Maira e Grana .....	2.110	353	429	385	352	260	162	95	46	18
9	XXIV - Alta Valle Stura .....	2.897	597	601	535	464	311	185	121	47	24
10	XXV - Alte Valli Roia e Vermenagna .....	2.304	532	517	395	343	212	154	70	39	20
11	XXVI - Alta Valle Gesso .....	1.123	279	232	183	172	129	69	40	16	3
12	XXVII - Sub-montana Valli Maira e Grana .....	6.287	1.055	1.177	1.150	1.105	718	549	272	141	54
13	XXVIII - Sub-montana Valli Stura, Gesso, Vermenagna e Pesio .....	9.652	1.544	1.737	1.737	1.669	1.210	853	427	252	115
14	XXIX - Alto Tanaro ed affluenti .....	5.438	781	919	946	958	700	479	300	184	90
15	XXX - Sub-montana di Mondovì .....	3.385	427	524	583	616	454	310	204	116	49
	<b>Regione di Montagna...</b>	<b>39.096</b>	<b>6.530</b>	<b>7.166</b>	<b>6.970</b>	<b>6.675</b>	<b>4.797</b>	<b>3.248</b>	<b>1.834</b>	<b>1.007</b>	<b>456</b>
16	XXXI - Colline di Saluzzo .....	10.883	1.479	1.626	1.765	1.758	1.439	1.083	753	463	221
17	XXXII - Colline di Mondovì e di Ceva .....	11.396	1.547	2.058	2.079	1.951	1.449	1.001	563	320	172
18	XXXIII - Langa di Mondovì .....	6.140	659	809	912	1.048	912	740	462	313	137
19	XXXIV - Alta Langa di Alba .....	5.004	440	519	650	781	753	655	490	327	179
20	XXXV - Bassa Langa di Alba .....	12.990	1.452	1.922	2.086	2.146	1.811	1.380	893	605	334
21	XXXVI - Colline a sinistra del Tanaro .....	16.574	1.982	2.513	2.791	2.761	2.245	1.606	1.053	685	397
	<b>Regione di Collina...</b>	<b>62.917</b>	<b>7.559</b>	<b>9.447</b>	<b>10.283</b>	<b>10.445</b>	<b>8.614</b>	<b>6.465</b>	<b>4.214</b>	<b>2.713</b>	<b>1.440</b>
22	XXXVII - Altopiano cuneese .....	18.048	2.655	3.023	3.220	2.821	2.178	1.453	1.021	693	416
23	XXXVIII - Altopiano del Pino e Stura .....	1.450	185	208	199	207	196	142	117	71	34
24	XXXIX - Altopiano del Tanaro .....	8.091	1.086	1.307	1.233	1.288	1.089	891	545	334	169
25	XL - Pianura di Saluzzo .....	18.868	2.368	2.911	2.720	2.569	1.921	1.428	1.073	673	426
	<b>Regione di Pianura...</b>	<b>44.457</b>	<b>6.294</b>	<b>7.449</b>	<b>7.372</b>	<b>6.885</b>	<b>5.384</b>	<b>3.854</b>	<b>2.756</b>	<b>1.771</b>	<b>1.045</b>
	<b>Provincia...</b>	<b>146.470</b>	<b>20.383</b>	<b>24.062</b>	<b>24.625</b>	<b>24.005</b>	<b>18.795</b>	<b>13.567</b>	<b>8.804</b>	<b>5.491</b>	<b>2.941</b>
<b>Numero dei</b>											
<b>COMUNI</b>											
1	CÙNEO (a) (b) .....	30.193	1.270	2.994	5.043	5.408	4.830	3.642	2.401	1.840	1.143
2	Alba (a) (b) .....	15.396	581	1.600	2.457	2.844	2.410	1.848	1.309	904	621
3	Fossano (b) .....	18.571	574	1.424	2.208	2.540	2.515	2.112	2.051	1.520	1.125
4	Mondovì (a) (b) .....	18.278	706	1.952	3.057	3.560	2.955	2.184	1.498	984	603
5	Saluzzo (a) (b) .....	14.515	552	1.440	2.145	2.512	2.055	1.740	1.400	968	639
6	Savigliano (b) .....	16.868	547	1.596	2.180	2.672	2.075	1.962	1.582	1.072	873
<b>ZONE E REGIONI AGRARIE (*)</b>											
7	XXII - Alta Valle del Po e della Varaita .....	22.003	962	2.060	3.168	3.984	4.015	2.922	2.135	1.328	747
8	XXIII - Alte Valli Maira e Grana .....	7.349	353	858	1.155	1.408	1.300	972	665	368	162
9	XXIV - Alta Valle Stura .....	9.496	597	1.202	1.605	1.856	1.555	1.110	847	376	216
10	XXV - Alte Valli Roia e Vermenagna .....	7.326	532	1.034	1.185	1.372	1.060	924	490	312	180
11	XXVI - Alta Valle Gesso .....	3.474	279	464	549	688	645	414	280	128	27
12	XXVII - Sub-montana Valli Maira e Grana .....	22.395	1.055	2.354	3.450	4.420	3.590	3.294	1.904	1.128	486
13	XXVIII - Sub-montana Valli Stura, Gesso, Vermenagna e Pesio .....	35.302	1.544	3.474	5.211	6.676	6.050	5.118	2.989	2.016	1.035
14	XXIX - Alto Tanaro ed affluenti .....	20.927	781	1.838	2.838	3.832	3.500	2.874	2.100	1.472	810
15	XXX - Sub-montana di Mondovì .....	13.171	427	1.048	1.749	2.464	2.270	1.860	1.428	928	441
	<b>Regione di Montagna...</b>	<b>141.443</b>	<b>6.530</b>	<b>14.332</b>	<b>20.910</b>	<b>26.700</b>	<b>23.985</b>	<b>19.488</b>	<b>12.833</b>	<b>8.056</b>	<b>4.104</b>
16	XXXI - Colline di Saluzzo .....	45.015	1.479	8.252	5.205	7.032	7.195	6.498	5.271	3.704	1.989
17	XXXII - Colline di Mondovì e di Ceva .....	43.026	1.547	4.116	6.237	7.804	7.245	6.006	3.941	2.560	1.548
18	XXXIII - Langa di Mondovì .....	26.825	659	1.618	2.736	4.192	4.560	4.440	3.234	2.504	1.233
19	XXXIV - Alta Langa di Alba .....	24.195	440	1.088	1.950	3.124	3.790	3.930	3.430	2.616	1.611
20	XXXV - Bassa Langa di Alba .....	55.660	1.452	3.844	6.258	8.584	9.055	8.280	6.251	4.840	3.006
21	XXXVI - Colline a sinistra del Tanaro .....	69.887	1.982	5.026	8.373	11.044	11.225	9.636	7.371	5.480	3.573
	<b>Regione di Collina...</b>	<b>264.908</b>	<b>7.559</b>	<b>18.894</b>	<b>30.849</b>	<b>41.780</b>	<b>43.070</b>	<b>38.790</b>	<b>29.498</b>	<b>21.704</b>	<b>12.960</b>
22	XXXVII - Altopiano cuneese .....	72.199	2.655	6.046	9.660	11.284	10.890	8.718	7.147	5.544	3.744
23	XXXVIII - Altopiano del Pino e Stura .....	6.594	185	416	597	828	980	852	819	568	306
24	XXXIX - Altopiano del Tanaro .....	33.384	1.086	2.614	3.699	5.152	5.445	4.986	3.815	2.672	1.521
25	XL - Pianura di Saluzzo .....	70.771	2.368	5.822	8.160	10.276	9.605	8.568	7.511	5.384	3.334
	<b>Regione di Pianura...</b>	<b>182.948</b>	<b>6.294</b>	<b>14.898</b>	<b>22.116</b>	<b>27.540</b>	<b>26.920</b>	<b>23.124</b>	<b>19.292</b>	<b>14.168</b>	<b>9.405</b>
	<b>Provincia...</b>	<b>588.999</b>	<b>20.383</b>	<b>48.124</b>	<b>73.875</b>	<b>96.620</b>	<b>93.975</b>	<b>81.402</b>	<b>61.628</b>	<b>43.928</b>	<b>26.469</b>

(\*) Vedansi avvertenze nn. 1, 2 e 4 a pagg. 3 e 4.

(a) Comune capoluogo di ex Circondario. - (b) Comune con un centro di almeno 10.000 abitanti. - (1) Non esistono famiglie con 26 membri.

**il numero dei membri.**

**COMPOSTE DI MEMBRI**

10	11	12	13	14	15	16	17	18	19	20	21	22	23	24	25	27 (1)	Numero d'ordine
13	14	15	16	17	18	19	20	21	22	23	24	25	26	27	28	29	30
<b>famiglie</b>																	
66	40	18	12	5	2	2	—	1	—	—	—	—	—	—	—	—	1
35	19	12	1	3	2	1	—	1	—	—	—	—	—	—	—	—	2
79	58	32	19	14	7	3	2	1	—	—	—	—	—	—	—	—	3
33	24	9	—	1	1	3	—	—	—	—	—	—	—	—	—	—	4
33	25	14	7	4	5	2	1	—	—	1	—	—	—	—	—	—	5
45	47	26	22	12	10	6	8	2	2	—	3	—	—	—	2	1	6
37	10	4	6	3	—	1	—	—	—	—	—	—	—	—	—	—	7
5	3	1	1	—	—	—	—	—	—	—	—	—	—	—	—	—	8
7	2	1	1	—	1	—	—	—	—	—	—	—	—	—	—	—	9
14	4	2	—	1	1	—	—	—	—	—	—	—	—	—	—	—	10
—	—	—	—	—	—	—	—	—	—	—	—	—	—	—	—	—	11
37	18	10	5	—	—	1	—	—	—	—	—	—	—	—	—	—	12
53	28	14	5	6	1	—	—	—	1	—	—	—	—	—	—	—	13
42	19	14	3	1	1	—	1	—	—	—	—	—	—	—	—	—	14
30	13	5	3	1	—	—	—	—	—	—	—	—	—	—	—	—	15
225	92	51	24	12	4	2	1	1	1	—	—	—	—	—	—	—	16
143	71	39	20	12	2	5	1	—	1	—	—	1	—	—	—	—	17
100	49	21	5	4	2	5	—	—	—	—	—	—	—	—	—	—	18
73	41	12	10	6	1	—	1	—	—	—	—	—	—	—	—	—	19
100	46	28	20	4	4	3	—	—	—	—	—	—	—	—	—	—	20
153	87	60	23	19	10	3	—	—	3	1	—	—	—	—	—	—	21
229	123	79	52	19	18	9	5	2	1	2	—	—	1	—	—	1	21
798	417	239	130	64	37	25	7	6	4	3	1	2	1	—	2	1	21
221	154	80	44	28	18	8	7	3	—	—	2	1	1	—	—	—	22
41	21	14	4	4	2	1	1	—	1	—	1	—	—	—	—	—	23
88	46	32	22	8	4	1	1	3	1	3	—	—	—	—	—	—	24
267	185	118	77	43	27	23	13	7	7	3	5	—	—	1	2	1	25
617	406	244	147	83	51	33	22	13	9	6	8	1	2	1	3	1	25
1.640	915	534	301	159	92	60	30	20	14	9	9	3	3	1	5	2	25

**componenti**

660	440	216	156	70	30	32	—	18	—	—	—	—	—	—	—	—	1
350	209	144	13	42	30	16	—	18	—	—	—	—	—	—	—	—	2
790	638	384	247	196	105	48	34	18	—	—	—	42	—	—	—	—	3
330	264	108	—	14	15	48	—	—	—	—	—	—	—	—	—	—	4
330	275	168	91	56	75	22	17	—	—	—	—	—	—	—	—	—	5
450	517	312	286	168	150	96	136	36	38	—	20	63	—	—	50	27	6
370	110	48	78	42	—	16	—	—	—	—	—	—	—	—	—	—	7
50	33	12	13	—	—	—	—	—	—	—	—	—	—	—	—	—	8
70	22	12	13	—	15	—	—	—	—	—	—	—	—	—	—	—	9
140	44	24	—	14	15	—	—	—	—	—	—	—	—	—	—	—	10
—	—	—	—	—	—	—	—	—	—	—	—	—	—	—	—	—	11
370	143	120	65	—	—	16	—	—	—	—	—	—	—	—	—	—	12
530	308	168	65	84	15	—	—	—	19	—	—	—	—	—	—	—	13
420	209	168	39	14	15	—	17	—	—	—	—	—	—	—	—	—	14
300	143	60	39	14	—	—	—	—	—	—	—	—	—	—	—	—	15
2.250	1.012	612	312	168	60	32	17	18	19	—	—	—	—	—	—	—	15
1.430	781	468	260	168	30	80	17	—	19	—	—	22	—	—	25	—	16
1.000	539	252	65	56	30	80	—	—	—	—	—	—	—	—	—	—	17
730	451	144	130	84	15	—	17	18	19	20	21	—	—	—	—	—	18
1.000	506	336	260	56	60	48	—	—	—	—	—	—	—	—	—	—	19
1.530	957	720	299	266	150	48	—	54	19	—	—	22	—	—	25	—	20
2.290	1.353	948	676	266	270	144	85	36	19	40	—	—	23	—	—	27	21
7.980	4.587	2.368	1.690	896	555	400	119	108	78	60	21	44	23	—	50	27	21
2.210	1.694	960	572	392	270	128	119	54	—	—	42	22	23	—	25	—	22
410	231	168	52	56	30	16	17	—	19	—	21	—	23	—	—	—	23
580	506	384	286	112	60	16	17	54	19	60	—	—	—	—	—	—	24
2.670	2.035	1.416	1.001	602	405	368	221	126	133	60	105	—	—	24	50	27	25
6.170	4.466	2.928	1.911	1.162	765	528	374	234	171	120	168	22	46	24	75	27	25
16.400	10.065	6.408	3.913	2.226	1.380	960	510	360	266	180	189	66	69	24	125	54	25

TAVOLA II.

Famiglie (\*) secondo il tipo (\*) e la composizione.

CIRCOSCRIZIONI (*)	FAMIGLIE																	
	IN COMPLESSO	DI PARENTI ED AFFINI															DI SOLI ESTRANEI (*)	DI UN SOLO MEMBRO
		soli parenti ed affini (*)	con								TOTALE	irregolari (*)	di cui					
			domestici	garzoni	dozzinanti, convi-venti ed estranei	domestici e garzoni	domestici, convi-venti, dozzinanti ed estranei	garzoni, convi-venti, dozzinanti ed estranei	domestici, garzoni, convi-venti, dozzinanti ed estranei	regolari (*)								
										di cui composte di								
								TOTALE				soli ascen- denti e discendenti	soli genitori e figli	soli parenti ed affini				
1	2	3	4	5	6	7	8	9	10	11	12	13	14	15	16	17	18	
<b>Numero delle famiglie</b>																		
<b>COMUNI</b>																		
Cuneo (a) .....	8.219	5.900	501	303	195	11	33	5	1	6.949	80	6.869	128	4.374	2.367	—	1.270	
Alba (a) .....	4.144	3.071	193	129	131	11	18	8	2	3.563	35	3.528	118	2.027	1.383	—	581	
Mondovì (a) .....	5.021	3.807	232	124	124	7	19	2	—	4.315	49	4.266	107	2.578	1.581	—	706	
Saluzzo (a) .....	3.800	2.711	213	172	106	15	22	9	—	3.248	41	3.207	58	1.985	1.214	—	552	
<b>ZONE E REGIONI AGRARIE (*)</b>																		
XXII - Alta Valle del Po e della Varaita .....	5.950	4.772	49	26	133	1	7	—	—	4.988	78	4.910	132	2.868	1.910	—	962	
XXIII - Alte Valli Maira e Grana .....	2.110	1.678	30	13	35	1	—	—	—	1.757	10	1.747	59	993	695	—	353	
XXIV - Alta Valle Stura .....	2.897	2.182	29	19	67	1	2	—	—	2.300	52	2.248	58	1.243	947	—	597	
XXV - Alte Valli Roia e Vermenagna .....	2.304	1.682	36	8	43	2	1	—	—	1.772	28	1.744	33	981	730	—	532	
XXVI - Alta Valle Gesso .....	1.123	820	8	8	8	—	—	—	—	844	8	836	14	581	241	—	279	
XXVII - Sub-montana Valli Maira e Grana .....	6.287	4.841	133	112	131	6	8	1	—	5.232	43	5.189	113	3.168	1.908	—	1.055	
XXVIII - Sub-montana Valli Stura, Gesso, Vermenagna e Pesio .....	9.652	7.541	129	219	108	4	11	4	2	8.108	67	8.041	138	5.267	2.636	—	1.544	
XXIX - Alto Tanaro ed affluenti .....	5.438	4.429	56	45	118	1	7	—	1	4.657	92	4.565	99	2.843	1.623	—	781	
XXX - Sub-montana di Mondovì .....	3.335	2.697	62	44	96	2	5	2	—	2.908	67	2.841	93	1.670	1.078	—	427	
Regione di Montagna .....	<b>39.096</b>	<b>30.642</b>	<b>532</b>	<b>494</b>	<b>829</b>	<b>18</b>	<b>41</b>	<b>7</b>	<b>3</b>	<b>32.586</b>	<b>445</b>	<b>32.121</b>	<b>739</b>	<b>19.614</b>	<b>11.708</b>	—	<b>6.530</b>	
XXXI - Colline di Saluzzo .....	10.883	8.389	180	365	431	13	17	9	—	9.404	102	9.302	162	5.904	3.236	—	1.479	
XXXII - Colline di Mondovì e di Ceva .....	11.326	8.795	356	291	290	10	30	7	—	9.779	104	9.675	259	5.775	3.641	—	1.547	
XXXIII - Langa di Mondovì .....	6.140	4.788	120	289	242	13	15	14	—	5.481	31	5.450	223	2.982	2.245	—	659	
XXXIV - Alta Langa di Alba .....	5.004	3.877	125	199	311	11	20	20	1	4.564	22	4.542	206	2.447	1.889	—	440	
XXXV - Bassa Langa di Alba .....	12.990	10.062	336	711	341	24	38	24	2	11.538	66	11.472	467	6.457	4.548	—	1.452	
XXXVI - Colline a sinistra del Tanaro .....	16.574	13.657	295	344	243	8	34	8	3	14.592	63	14.529	477	8.376	5.676	—	1.982	
Regione di Collina .....	<b>62.917</b>	<b>49.568</b>	<b>1.412</b>	<b>2.199</b>	<b>1.858</b>	<b>79</b>	<b>154</b>	<b>82</b>	<b>6</b>	<b>55.358</b>	<b>388</b>	<b>54.970</b>	<b>1.794</b>	<b>31.941</b>	<b>21.235</b>	—	<b>7.559</b>	
XXXVII - Altopiano cuneese .....	18.048	13.219	762	910	407	22	49	21	1	15.391	126	15.265	233	9.883	5.099	2	2.655	
XXXVIII - Altopiano del Pino e Stura .....	1.450	1.116	26	111	10	—	1	1	—	1.265	6	1.259	33	776	450	—	185	
XXXIX - Altopiano del Tanaro .....	8.091	6.511	139	247	69	15	20	3	1	7.005	33	6.972	195	4.353	2.424	—	1.086	
XL - Pianura di Saluzzo .....	16.868	12.586	517	954	295	74	50	23	1	14.500	108	14.392	301	8.587	5.504	—	2.368	
Regione di Pianura .....	<b>44.457</b>	<b>33.432</b>	<b>1.444</b>	<b>2.222</b>	<b>781</b>	<b>111</b>	<b>120</b>	<b>48</b>	<b>3</b>	<b>38.161</b>	<b>273</b>	<b>37.888</b>	<b>812</b>	<b>23.599</b>	<b>13.477</b>	<b>2</b>	<b>6.294</b>	
Provincia .....	<b>146.470</b>	<b>113.642</b>	<b>3.388</b>	<b>4.915</b>	<b>3.468</b>	<b>208</b>	<b>315</b>	<b>137</b>	<b>12</b>	<b>126.085</b>	<b>1.106</b>	<b>124.979</b>	<b>3.345</b>	<b>75.154</b>	<b>46.480</b>	<b>2</b>	<b>20.383</b>	
<b>Numero dei componenti</b>																		
<b>COMUNI</b>																		
Cuneo (a) .....	30.193	23.886	2.040	1.876	849	71	162	31	8	28.923	269	28.654	707	19.035	8.912	—	1.270	
Alba (a) .....	15.396	12.271	798	861	610	86	98	68	23	14.815	114	14.701	643	8.689	5.369	—	581	
Mondovì (a) .....	18.278	15.157	986	746	528	40	98	17	—	17.572	187	17.385	629	10.794	5.962	—	706	
Saluzzo (a) .....	14.515	11.038	882	1.214	481	122	150	76	—	13.963	163	13.800	320	8.479	5.001	—	552	
<b>ZONE E REGIONI AGRARIE (*)</b>																		
XXII - Alta Valle del Po e della Varaita .....	22.003	20.146	151	128	566	9	41	—	—	21.041	343	20.698	749	12.018	7.931	—	962	
XXIII - Alte Valli Maira e Grana .....	7.349	6.651	101	54	179	11	—	—	—	6.996	37	6.959	326	3.926	2.707	—	353	
XXIV - Alta Valle Stura .....	9.496	8.396	97	79	313	8	6	—	—	8.899	243	8.656	299	4.879	3.478	—	597	
XXV - Alte Valli Roia e Vermenagna .....	7.326	6.409	125	40	199	15	6	—	—	6.794	115	6.679	180	4.010	2.489	—	532	
XXVI - Alta Valle Gesso .....	3.474	3.091	23	39	42	—	—	—	—	3.195	35	3.160	76	2.357	727	—	279	
XXVII - Sub-montana Valli Maira e Grana .....	22.395	19.591	539	561	578	28	36	7	—	21.340	181	21.159	614	13.439	7.106	—	1.055	
XXVIII - Sub-montana Valli Stura, Gesso, Vermenagna e Pesio .....	35.302	31.044	479	1.215	921	24	47	19	9	33.758	265	33.493	745	22.692	10.056	—	1.544	
XXIX - Alto Tanaro ed affluenti .....	20.927	19.089	191	241	586	3	27	—	9	20.146	420	19.726	557	12.426	6.743	—	781	
XXX - Sub-montana di Mondovì .....	13.171	11.739	255	240	457	20	20	13	—	12.744	303	12.441	535	7.233	4.673	—	427	
Regione di Montagna .....	<b>141.443</b>	<b>126.156</b>	<b>1.961</b>	<b>2.597</b>	<b>3.841</b>	<b>118</b>	<b>183</b>	<b>39</b>	<b>18</b>	<b>134.913</b>	<b>1.942</b>	<b>132.971</b>	<b>4.061</b>	<b>32.980</b>	<b>45.910</b>	—	<b>6.530</b>	
XXXI - Colline di Saluzzo .....	45.015	38.133	739	2.260	2.181	80	79	64	—	43.536	483	43.053	993	27.587	14.473	—	1.479	
XXXII - Colline di Mondovì e di Ceva .....	43.026	36.723	1.436	1.689	1.371	56	153	51	—	41.479	396	41.083	1.489	25.109	14.485	—	1.547	
XXXIII - Langa di Mondovì .....	26.825	22.350	524	1.713	1.341	93	65	80	—	26.166	154	26.012	1.307	13.689	11.016	—	659	
XXXIV - Alta Langa di Alba .....	24.195	19.657	590	1.319	1.863	63	121	137	5	23.755	90	23.665	1.276	12.136	10.253	—	440	
XXXV - Bassa Langa di Alba .....	55.660	45.991	1.387	4.481	1.816	169	183	158	23	54.206	281	53.927	2.766	29.718	21.443	—	1.452	
XXXVI - Colline a sinistra del Tanaro .....	69.887	62.729	1.260	2.305	1.309	56	171	49	26	67.905	240	67.665	2.804	37.536	27.325	—	1.982	
Regione di Collina .....	<b>264.608</b>	<b>225.583</b>	<b>5.936</b>	<b>13.767</b>	<b>9.881</b>	<b>517</b>	<b>772</b>	<b>539</b>	<b>54</b>	<b>257.049</b>	<b>1.644</b>	<b>255.405</b>	<b>10.635</b>	<b>145.775</b>	<b>98.995</b>	—	<b>7.559</b>	
XXXVII - Altopiano cuneese .....	72.199	57.873	3.114	6.127	1.866	155	236	159	8	69.538	463	69.075	1.683	45.489	21.903	6	2.655	
XXXVIII - Altopiano del Pino e Stura .....	6.594	5.428	105	828	41	—	3	4	—	6.409	24	6.385	202	3.730	2.453	—	185	
XXXIX - Altopiano del Tanaro .....	33.384	29.618	518	1.587	342	102	106	17	8	32.298	121	32.177	1.178	19.976	11.023	—	1.086	
XL - Pianura di Saluzzo .....	70.771	56.168	2.161	7.437	1.524	617	305	184	7	68.403	398	68.005	1.875	40.162	25.968	—	2.368	
Regione di Pianura .....	<b>182.948</b>	<b>149.087</b>	<b>5.898</b>	<b>15.979</b>	<b>3.773</b>	<b>874</b>	<b>650</b>	<b>364</b>	<b>133</b>	<b>176.643</b>	<b>1.006</b>	<b>175.642</b>	<b>4.938</b>	<b>109.357</b>	<b>61.347</b>	<b>6</b>	<b>6.294</b>	
Provincia .....	<b>588.999</b>	<b>500.826</b>	<b>13.795</b>	<b>32.343</b>	<b>17.495</b>	<b>1.509</b>	<b>1.605</b>	<b>942</b>	<b>95</b>	<b>568.610</b>	<b>4.592</b>	<b>564.018</b>	<b>19.654</b>	<b>338.112</b>	<b>206.252</b>	<b>6</b>	<b>20.383</b>	

(\*) Vedansi avvertenze nn. 1, 2, 4, 5, 6, 7 e 8 a pagg. 3 e 4.  
(a) Comune capoluogo di ex Circondario.

TAVOLA III.

**Famiglie (\*) secondo il tipo (\*), la composizione ed il numero dei membri.**

PROVINCIA

NUMERO DEI MEMBRI	FAMIGLIE																	
	IN COMPLESSO	DI PARENTI ED AFFINI										irregolari (*)	di cui				DI SOLI ESTRANEI (*)	DI UN SOLO MEMBRO
		soli parenti ed affini (*)	con							TOTALE	regolari (*)							
			domestici	garzoni	dozzinanti, convi-venti ed estranei	domestici e garzoni	domestici, convi-venti, dozzinanti ed estranei	garzoni, convi-venti, dozzinanti ed estranei	domestici, convi-venti, dozzinanti ed estranei		TOTALE		di cui composte di					
													soli ascen- denti e discendenti	soli genitori e figli	soli parenti ed affini			
1	2	3	4	5	6	7	8	9	10	11	12	13	14	15	16	17	18	
<b>Numero delle famiglie</b>																		
1	20.383	—	—	—	—	—	—	—	—	—	—	—	—	—	—	—	—	20.383
2	24.062	22.805	817	94	346	—	—	—	—	24.062	283	23.779	—	6.222	17.557	—	—	
3	24.625	22.783	670	409	661	12	83	5	—	24.623	227	24.396	105	18.764	5.527	2	—	
4	24.005	21.969	671	629	621	20	71	23	1	24.005	189	23.816	682	18.564	4.570	—	—	
5	18.795	16.739	552	819	578	27	57	21	2	18.795	166	18.629	825	13.198	4.606	—	—	
6	13.567	11.850	346	815	467	33	38	18	—	13.567	104	13.463	691	8.510	4.262	—	—	
7	8.804	7.545	172	688	315	32	32	18	2	8.804	66	8.738	491	4.922	3.325	—	—	
8	5.491	4.623	89	488	224	29	17	19	2	5.491	24	5.467	272	2.765	2.430	—	—	
9	2.941	2.435	34	315	111	20	9	14	3	2.941	22	2.919	150	1.234	1.535	—	—	
10	1.640	1.328	18	219	60	7	—	7	1	1.640	10	1.630	70	571	989	—	—	
11	915	716	8	136	41	8	2	4	—	915	5	910	37	248	625	—	—	
12	534	376	7	117	20	8	3	3	—	534	4	530	16	101	413	—	—	
13	301	223	2	59	9	5	1	2	—	301	4	297	6	42	249	—	—	
14	159	99	—	49	4	3	—	3	1	159	2	157	—	8	149	—	—	
15	92	61	1	26	2	2	—	—	—	92	—	92	—	2	90	—	—	
16	60	32	1	19	7	1	—	—	—	60	—	60	—	2	58	—	—	
17	30	19	—	9	1	1	—	—	—	30	—	30	—	—	30	—	—	
18	20	13	—	7	—	—	—	—	—	20	—	20	—	—	20	—	—	
19	14	7	—	7	—	—	—	—	—	14	—	14	—	—	14	—	—	
20	9	5	—	3	—	—	—	—	—	9	—	9	—	1	8	—	—	
21	9	8	—	1	—	—	—	—	—	9	—	9	—	—	9	—	—	
22	3	2	—	1	—	—	—	—	—	3	—	3	—	—	3	—	—	
23	3	1	—	2	—	—	—	—	—	3	—	3	—	—	3	—	—	
24	1	—	—	1	—	—	—	—	—	1	—	1	—	—	1	—	—	
25	5	2	—	2	1	—	—	—	—	5	—	5	—	—	5	—	—	
26	—	—	—	—	—	—	—	—	—	—	—	—	—	—	—	—	—	
27	2	1	—	—	—	—	—	—	—	2	—	2	—	—	2	—	—	
<b>Totale ...</b>	<b>146.470</b>	<b>113.642</b>	<b>3.388</b>	<b>4.915</b>	<b>3.468</b>	<b>208</b>	<b>315</b>	<b>137</b>	<b>12</b>	<b>126.085</b>	<b>1.106</b>	<b>124.979</b>	<b>3.345</b>	<b>75.154</b>	<b>46.480</b>	<b>2</b>	<b>20.383</b>	
<b>Numero dei componenti</b>																		
1	20.383	—	—	—	—	—	—	—	—	—	—	—	—	—	—	—	—	20.383
2	48.124	45.610	1.634	188	692	—	—	—	—	48.124	566	47.558	—	12.444	35.114	—	—	
3	73.875	68.349	2.010	1.227	1.983	36	249	15	—	96.020	756	95.264	2.728	74.256	18.280	6	—	
4	96.020	87.876	2.684	2.516	2.484	80	284	92	4	96.020	830	95.190	4.125	65.990	23.020	—	—	
5	93.975	83.695	2.760	4.095	2.890	135	285	105	10	93.975	830	93.145	4.125	65.990	23.020	—	—	
6	81.402	71.100	2.076	4.890	2.802	198	225	108	—	81.402	624	80.778	4.146	51.060	25.572	—	—	
7	61.628	52.815	1.204	4.816	2.205	224	224	126	14	61.628	462	61.166	3.487	34.454	23.275	—	—	
8	43.928	36.984	712	3.904	1.792	232	136	152	16	43.928	192	43.736	2.176	22.120	19.440	—	—	
9	26.469	21.915	306	2.835	999	180	81	126	27	26.469	198	26.271	1.350	11.106	13.815	—	—	
10	16.400	13.280	180	2.190	600	70	—	70	10	16.400	100	16.300	700	5.710	9.890	—	—	
11	10.065	7.876	88	1.496	451	88	22	44	—	10.065	55	10.010	407	2.728	6.875	—	—	
12	6.408	4.512	84	1.404	240	96	36	36	—	6.408	48	6.360	192	1.212	4.956	—	—	
13	3.913	2.899	26	767	117	65	13	26	—	3.913	52	3.861	78	546	3.237	—	—	
14	2.226	1.386	—	686	56	42	—	42	—	2.226	28	2.198	—	112	2.086	—	—	
15	1.380	915	15	390	30	30	—	—	—	1.380	—	1.380	—	30	1.350	—	—	
16	960	512	16	304	112	16	—	—	—	960	—	960	—	32	928	—	—	
17	510	323	—	153	17	17	—	—	—	510	—	510	—	—	510	—	—	
18	360	234	—	126	—	—	—	—	—	360	—	360	—	—	360	—	—	
19	266	133	—	133	—	—	—	—	—	266	—	266	—	—	266	—	—	
20	180	100	—	60	—	—	—	—	—	180	—	180	—	20	160	—	—	
21	189	168	—	21	—	—	—	—	—	189	—	189	—	—	189	—	—	
22	66	44	—	22	—	—	—	—	—	66	—	66	—	—	66	—	—	
23	69	23	—	46	—	—	—	—	—	69	—	69	—	—	69	—	—	
24	24	—	—	24	—	—	—	—	—	24	—	24	—	—	24	—	—	
25	125	50	—	50	25	—	—	—	—	125	—	125	—	—	125	—	—	
26	—	—	—	—	—	—	—	—	—	—	—	—	—	—	—	—	—	
27	54	27	—	—	—	—	—	—	—	54	—	54	—	—	54	—	—	
<b>Totale ...</b>	<b>588.999</b>	<b>500.826</b>	<b>13.795</b>	<b>32.343</b>	<b>17.495</b>	<b>1.509</b>	<b>1.605</b>	<b>942</b>	<b>95</b>	<b>568.610</b>	<b>4.592</b>	<b>564.018</b>	<b>19.654</b>	<b>388.112</b>	<b>206.252</b>	<b>6</b>	<b>20.383</b>	

(\*) Vedansi avvertenze nn. 4, 5, 6, 7 e 8 a pag. 4.







**il numero dei membri.**

**NATURALI COMPOSTE DI MEMBRI**

11	12	13	14	15	16	17	18	19	20	21	22	23	24	25	26	27	28	Numero d'ordine
15	16	17	18	19	20	21	22	23	24	25	26	27	28	29	30	31	32	33
<b>famiglie</b>																		
909	463	247	142	76	34	22	12	9	8	4	4	—	2	—	—	—	—	1
235	130	78	43	28	15	8	3	1	—	5	1	1	1	—	—	—	1	1
25	15	11	7	—	—	—	2	—	—	—	—	—	—	—	—	—	—	3
8	6	1	—	—	—	—	—	—	—	—	—	—	—	—	—	—	—	4
16	5	2	—	1	1	—	—	—	—	—	—	—	—	—	—	—	—	5
14	3	2	1	1	—	1	—	—	—	—	—	—	—	—	—	—	—	6
1	1	—	—	—	—	—	—	—	—	—	—	—	—	—	—	—	—	7
32	13	6	5	2	1	—	—	—	—	—	—	—	—	—	—	—	—	8
42	19	6	6	5	—	1	—	—	—	—	—	—	—	—	—	—	—	9
30	19	7	3	3	—	1	—	—	—	—	—	—	—	—	—	—	—	10
13	9	3	2	—	—	—	—	—	—	—	—	—	—	—	—	—	—	11
<b>181</b>	<b>90</b>	<b>38</b>	<b>24</b>	<b>12</b>	<b>2</b>	<b>3</b>	<b>2</b>	—	—	—	—	—	—	—	—	—	—	—
94	42	27	12	4	4	2	—	—	—	—	1	—	1	—	—	—	—	12
69	26	8	2	4	4	—	—	—	—	—	—	—	—	—	—	—	—	13
42	21	7	7	2	1	1	—	1	2	1	—	—	—	—	—	—	—	14
51	29	21	8	3	1	1	—	1	—	—	—	—	—	—	—	—	—	15
101	62	28	21	11	5	—	—	2	—	—	1	—	1	—	—	—	—	16
150	90	56	27	20	7	8	1	1	2	—	—	1	—	—	—	—	—	17
<b>507</b>	<b>270</b>	<b>147</b>	<b>77</b>	<b>44</b>	<b>22</b>	<b>12</b>	<b>1</b>	<b>5</b>	<b>4</b>	<b>1</b>	<b>2</b>	<b>1</b>	<b>2</b>	—	—	—	—	<b>1</b>
162	81	43	30	15	8	4	1	1	—	3	1	—	—	—	—	—	—	18
22	11	8	3	1	1	1	—	1	—	1	1	—	—	—	—	—	—	19
72	29	24	6	5	2	1	3	1	3	—	—	—	—	—	—	—	—	20
200	112	65	45	27	14	9	8	2	1	4	1	—	1	—	—	—	—	21
<b>456</b>	<b>233</b>	<b>140</b>	<b>84</b>	<b>48</b>	<b>25</b>	<b>15</b>	<b>12</b>	<b>5</b>	<b>4</b>	<b>8</b>	<b>3</b>	—	<b>1</b>	—	<b>1</b>	<b>1</b>	—	—
<b>1.144</b>	<b>593</b>	<b>325</b>	<b>185</b>	<b>104</b>	<b>49</b>	<b>30</b>	<b>15</b>	<b>10</b>	<b>8</b>	<b>9</b>	<b>5</b>	<b>1</b>	<b>3</b>	—	<b>1</b>	<b>1</b>	<b>1</b>	—

**componenti**

9.999	5.556	3.211	1.988	1.140	544	374	216	171	160	84	88	—	48	—	—	—	—	—
2.685	1.560	1.014	602	420	240	136	54	19	—	105	22	23	24	—	—	26	—	28
275	180	143	98	—	—	—	36	—	—	—	—	—	—	—	—	—	—	3
88	72	13	—	—	—	—	—	—	—	—	—	—	—	—	—	—	—	4
176	60	26	—	15	16	—	—	—	—	—	—	—	—	—	—	—	—	5
154	36	26	14	15	—	17	—	—	—	—	—	—	—	—	—	—	—	6
11	12	—	—	—	—	—	—	—	—	—	—	—	—	—	—	—	—	7
352	156	78	70	30	16	—	—	—	—	—	—	—	—	—	—	—	—	8
462	228	78	84	75	—	17	—	—	—	—	—	—	—	—	—	—	—	9
330	228	91	42	45	—	17	—	—	—	—	—	—	—	—	—	—	—	10
143	108	39	28	—	—	—	—	—	—	—	—	—	—	—	—	—	—	11
<b>1.991</b>	<b>1.080</b>	<b>494</b>	<b>336</b>	<b>180</b>	<b>32</b>	<b>51</b>	<b>36</b>	—	—	—	—	—	—	—	—	—	—	—
1.084	504	351	168	60	64	34	—	—	—	—	22	—	24	—	—	—	—	12
759	312	104	28	60	64	—	—	—	—	—	—	—	—	—	—	—	—	13
462	252	91	98	30	16	17	—	19	40	21	—	—	—	—	—	—	—	14
561	348	273	112	45	16	17	—	19	—	—	—	—	—	—	—	—	—	15
1.111	744	364	204	165	80	—	—	38	—	—	22	—	24	—	—	—	—	16
1.650	1.080	728	378	300	112	136	18	19	40	—	—	23	—	—	—	—	—	17
<b>5.577</b>	<b>3.240</b>	<b>1.911</b>	<b>1.078</b>	<b>660</b>	<b>352</b>	<b>204</b>	<b>18</b>	<b>95</b>	<b>80</b>	<b>21</b>	<b>44</b>	<b>23</b>	<b>48</b>	—	—	—	—	<b>28</b>
1.782	972	559	420	225	128	68	18	19	—	63	22	—	—	—	—	—	—	18
242	132	104	42	15	16	17	—	19	—	21	22	—	—	—	—	—	—	19
792	348	312	84	75	32	17	—	19	60	—	—	—	—	—	—	—	—	20
2.200	1.344	845	630	405	224	153	144	38	20	84	22	—	24	—	—	—	—	21
<b>5.018</b>	<b>2.796</b>	<b>1.820</b>	<b>1.178</b>	<b>720</b>	<b>400</b>	<b>255</b>	<b>216</b>	<b>95</b>	<b>80</b>	<b>168</b>	<b>66</b>	—	<b>24</b>	—	<b>26</b>	<b>27</b>	—	—
<b>12.584</b>	<b>7.116</b>	<b>4.225</b>	<b>2.590</b>	<b>1.560</b>	<b>784</b>	<b>510</b>	<b>270</b>	<b>190</b>	<b>160</b>	<b>189</b>	<b>110</b>	<b>23</b>	<b>72</b>	—	<b>26</b>	<b>27</b>	<b>28</b>	—

TAVOLA V.

Famiglie naturali (\*) secondo la

Numero d'ordine	CIRCOSCRIZIONI (*)	IN COMPLESSO	CONDIZIONE						
			ADDETTI ALL'AGRICOLTURA					TOTALE	
			conduttori terreni propri	fittavoli	mezzadri e coloni	giornalieri ed operai di campagna	altri addetti all'agricol.		
1	2	3	4	5	6	7	8	9	
<b>Numero delle</b>									
<b>COMUNI</b>									
1	Complesso dei Comuni fino a 9.999 abitanti .....	111.471	56.966	5.091	4.591	4.951	1.493	72.972	
2	Complesso dei Comuni da 10.000 a 40.999 abitanti .....	34.999	5.423	1.703	1.386	1.641	381	10.534	
<b>ZONE E REGIONI AGRARIE (*)</b>									
3	XXII - Alta Valle del Po e della Varaita .....	5.950	4.479	54	1	91	74	4.699	
4	XXIII - Alte Valli Maira e Grana .....	2.110	1.570	11	—	31	29	1.641	
5	XXIV - Alta Valle Stura .....	2.897	1.924	30	9	77	17	2.057	
6	XXV - Alte Valli Roia e Vermenagna .....	2.304	1.083	35	3	46	50	1.217	
7	XXVI - Alta Valle Gesso .....	1.123	714	5	—	55	20	794	
8	XXVII - Sub-montana Valli Maira e Grana .....	6.237	3.523	141	205	191	42	4.102	
9	XXVIII - Sub-montana Valli Stura, Gesso, Vermenagna e Pesio .....	9.652	4.606	256	275	458	120	5.715	
10	XXIX - Alto Tanaro ed affluenti .....	5.438	3.374	81	58	168	88	3.769	
11	XXX - Sub-montana di Mondovì .....	3.335	1.731	56	103	137	32	2.059	
	Regione di Montagna...	39.096	23.004	669	654	1.254	472	26.053	
12	XXXI - Colline di Saluzzo .....	10.833	4.543	680	255	410	268	6.156	
13	XXXII - Colline di Mondovì e di Ceva .....	11.326	4.080	174	614	333	76	5.277	
14	XXXIII - Langa di Mondovì .....	6.140	3.661	21	469	138	32	4.321	
15	XXXIV - Alta Langa di Alba .....	5.004	3.065	44	589	123	24	3.845	
16	XXXV - Bassa Langa di Alba .....	12.990	5.912	138	1.389	484	104	8.027	
17	XXXVI - Colline a sinistra del Tanaro .....	16.574	8.165	556	328	553	157	9.759	
	Regione di Collina...	62.917	29.426	1.613	3.644	2.041	661	37.385	
18	XXXVII - Altopiano cuneese .....	18.048	3.346	1.444	1.034	1.024	140	6.988	
19	XXXVIII - Altopiano del Pino e Stura .....	1.450	436	211	91	169	37	944	
20	XXXIX - Altopiano del Tanaro .....	8.091	3.498	683	269	479	84	5.013	
21	XL - Pianura di Saluzzo .....	16.888	2.679	2.114	285	1.625	420	7.123	
	Regione di Pianura...	44.457	9.959	4.452	1.679	3.297	661	20.068	
	Provincia...	146.470	62.389	6.734	5.977	6.592	1.814	83.506	
<b>Numero dei</b>									
<b>COMUNI</b>									
1	Complesso dei Comuni fino a 9.999 abitanti .....	477.419	273.373	30.004	26.229	17.172	6.152	352.930	
2	Complesso dei Comuni da 10.000 a 49.999 abitanti .....	135.514	28.831	11.182	8.861	5.871	1.837	56.582	
<b>ZONE E REGIONI AGRARIE (*)</b>									
3	XXII - Alta Valle del Po e della Varaita .....	24.529	19.658	199	8	259	269	20.393	
4	XXIII - Alte Valli Maira e Grana .....	8.653	6.794	60	—	96	123	7.073	
5	XXIV - Alta Valle Stura .....	11.013	8.065	146	46	210	42	8.509	
6	XXV - Alte Valli Roia e Vermenagna .....	8.550	4.574	147	26	113	214	5.074	
7	XXVI - Alta Valle Gesso .....	3.841	2.622	17	—	152	73	2.864	
8	XXVII - Sub-montana Valli Maira e Grana .....	24.751	15.341	692	1.256	614	120	18.023	
9	XXVIII - Sub-montana Valli Stura, Gesso, Vermenagna e Pesio .....	37.717	20.190	1.253	1.663	1.463	481	25.050	
10	XXIX - Alto Tanaro ed affluenti .....	22.494	15.266	403	309	583	382	16.943	
11	XXX - Sub-montana di Mondovì .....	13.821	8.131	309	593	459	105	9.597	
	Regione di Montagna...	155.359	100.641	3.226	3.901	3.949	1.814	113.531	
12	XXXI - Colline di Saluzzo .....	46.494	22.706	3.925	1.444	1.297	1.192	30.564	
13	XXXII - Colline di Mondovì e di Ceva .....	44.532	19.437	934	3.440	1.113	308	25.232	
14	XXXIII - Langa di Mondovì .....	27.616	18.387	79	2.603	387	101	21.557	
15	XXXIV - Alta Langa di Alba .....	24.405	16.608	189	3.199	388	72	20.456	
16	XXXV - Bassa Langa di Alba .....	56.211	29.975	690	7.468	1.580	424	40.137	
17	XXXVI - Colline a sinistra del Tanaro .....	72.187	42.007	3.409	1.845	1.941	665	49.867	
	Regione di Collina...	271.445	149.120	9.226	19.999	6.706	2.762	137.813	
18	XXXVII - Altopiano cuneese .....	78.051	17.758	8.814	6.910	3.574	603	37.659	
19	XXXVIII - Altopiano del Pino e Stura .....	6.814	2.336	1.463	624	620	180	5.203	
20	XXXIX - Altopiano del Tanaro .....	34.878	17.519	3.968	1.734	1.671	332	25.224	
21	XL - Pianura di Saluzzo .....	71.388	14.830	14.489	1.922	6.523	2.313	40.082	
	Regione di Pianura...	136.129	52.443	28.704	11.190	12.388	3.413	106.168	
	Provincia...	612.933	302.204	41.186	35.090	23.043	7.989	409.512	

(\*) Vedansi avvertenze nn. 1, 2, 9 e 10 a pagg. 3 e 4.  
 (1) Esclusi gli Ufficiali ed i militari di leva.

**condizione sociale del capo famiglia (\*).**

**SOCIALE DEL CAPO FAMIGLIA**

INDUSTRIALI	COM-MERCANTII	ARTIGIANI	OPERAI	PERSONALE DI SERVIZIO E DI FATICA	FORZE ARMATE (1)	UFFICIALI	IMPIEGATI	CULTO PROFESSIONI ED ARTI LIBERALI	PROPRIETARI E BENESTANTI	CONDIZIONI NON PROFESSIONALI	Numero d'ordine
10	11	12	13	14	15	16	17	18	19	20	21
3.371	6.265	4.080	9.460	1.297	275	55	1.549	2.438	2.318	7.391	1
1.723	3.117	1.634	8.159	1.237	425	397	2.345	1.178	825	3.425	2
111	251	133	235	44	11	1	43	114	48	260	3
35	98	52	69	13	6	1	21	54	7	113	4
65	166	100	120	36	17	5	37	55	33	206	5
53	145	94	370	65	30	11	56	47	43	173	6
31	65	38	38	26	8	1	9	25	12	76	7
171	454	224	487	75	15	16	84	139	139	381	8
369	706	377	1.143	111	22	4	148	185	206	666	9
134	248	171	417	52	16	1	53	117	54	406	10
77	171	112	450	29	10	—	61	81	38	247	11
<b>1.046</b>	<b>2.304</b>	<b>1.301</b>	<b>3.329</b>	<b>451</b>	<b>135</b>	<b>40</b>	<b>512</b>	<b>817</b>	<b>580</b>	<b>2.523</b>	
339	560	470	1.896	111	21	1	195	205	199	730	12
366	775	469	1.949	265	65	45	407	364	298	1.046	13
144	297	209	476	65	9	—	79	137	102	301	14
151	219	142	122	48	4	—	54	110	74	235	15
526	811	522	1.070	245	39	39	328	327	211	845	16
546	994	693	2.109	206	49	30	335	314	251	1.288	17
<b>2.072</b>	<b>3.656</b>	<b>2.505</b>	<b>7.622</b>	<b>940</b>	<b>187</b>	<b>115</b>	<b>1.398</b>	<b>1.457</b>	<b>1.135</b>	<b>4.445</b>	
805	1.479	717	3.011	625	227	220	1.293	563	410	1.710	18
63	78	64	86	27	5	—	11	37	31	104	19
297	588	340	555	109	18	3	108	186	283	591	20
811	1.277	787	3.016	382	128	74	572	556	704	1.438	21
<b>1.976</b>	<b>3.422</b>	<b>1.998</b>	<b>6.668</b>	<b>1.143</b>	<b>378</b>	<b>297</b>	<b>1.994</b>	<b>1.342</b>	<b>1.428</b>	<b>3.843</b>	
<b>5.094</b>	<b>9.382</b>	<b>5.714</b>	<b>17.619</b>	<b>2.534</b>	<b>700</b>	<b>452</b>	<b>3.894</b>	<b>3.616</b>	<b>3.143</b>	<b>10.816</b>	

**famiglie**

**componenti**

14.723	25.828	15.000	34.415	4.682	951	128	5.196	5.405	5.049	13.112	1
6.968	11.824	5.410	28.437	3.867	1.533	1.062	7.536	3.285	2.182	6.828	2
512	1.064	493	983	145	39	4	136	242	95	423	3
143	462	167	297	54	18	3	79	95	10	247	4
250	623	362	413	123	53	9	109	111	72	379	5
213	614	300	1.324	221	101	18	174	101	90	320	6
119	233	123	131	103	28	6	28	50	20	136	7
718	1.752	792	1.618	236	65	33	263	290	300	661	8
1.567	2.303	1.296	4.069	356	77	9	482	420	409	1.179	9
592	1.047	652	1.655	203	47	4	203	211	120	807	10
332	689	393	1.767	97	29	—	190	172	82	473	11
<b>4.446</b>	<b>9.287</b>	<b>4.578</b>	<b>12.257</b>	<b>1.538</b>	<b>457</b>	<b>86</b>	<b>1.664</b>	<b>1.692</b>	<b>1.188</b>	<b>4.625</b>	
1.476	2.259	1.773	7.089	377	73	7	644	462	490	1.280	12
1.505	2.980	1.628	6.908	872	243	128	1.373	928	706	2.029	13
617	1.271	771	1.790	221	34	—	293	274	208	580	14
702	1.042	582	452	199	13	—	180	217	136	426	15
2.207	3.234	1.842	3.877	845	136	99	1.058	819	486	1.471	16
2.391	4.122	2.511	7.541	773	164	70	1.123	720	602	2.303	17
<b>8.898</b>	<b>14.908</b>	<b>9.107</b>	<b>27.657</b>	<b>3.287</b>	<b>663</b>	<b>304</b>	<b>4.671</b>	<b>3.420</b>	<b>2.628</b>	<b>8.069</b>	
3.300	5.721	2.451	10.411	1.981	820	615	4.124	1.535	1.025	3.409	18
288	312	268	282	100	13	—	35	72	65	176	19
1.276	2.432	1.156	1.882	366	71	7	354	441	618	1.049	20
3.483	4.992	2.850	10.363	1.277	460	178	1.884	1.530	1.697	2.592	21
<b>8.347</b>	<b>13.457</b>	<b>6.725</b>	<b>22.938</b>	<b>3.724</b>	<b>1.364</b>	<b>800</b>	<b>6.397</b>	<b>3.578</b>	<b>3.405</b>	<b>7.226</b>	
<b>21.691</b>	<b>37.652</b>	<b>20.410</b>	<b>62.852</b>	<b>8.549</b>	<b>2.484</b>	<b>1.190</b>	<b>12.732</b>	<b>8.690</b>	<b>7.231</b>	<b>19.940</b>	

TAVOLA VI.

**Famiglie naturali (\*) secondo il numero dei membri**

PRO

Numero d'ordine	CONDIZIONE SOCIALE DEL CAPO FAMIGLIA	IN COMPLESSO	FAMIGLIE NATURALI									
			1	2	3	4	5	6	7	8	9	10
			4	5	6	7	8	9	10	11	12	13
			<b>Numero delle</b>									
1	ADDETTI ALL'AGRICOLTURA .....	83.506	5.848	9.760	11.188	13.197	12.642	10.692	7.822	5.188	3.134	1.805
	Conducenti terreni propri.....	62.389	3.911	7.548	8.581	10.126	9.641	8.200	5.850	3.781	2.166	1.208
	Fittavoli.....	6.734	145	446	601	886	1.056	921	819	605	468	294
	Mezzadri e coloni.....	5.977	107	377	598	883	951	904	695	560	356	225
	Giornalieri ed operai di campagna.....	6.592	1.484	1.154	1.050	995	743	489	323	165	90	51
	Altri addetti all'agricoltura.....	1.814	201	235	303	307	251	178	135	77	54	27
2	INDUSTRIALI.....	5.094	316	716	976	1.051	852	524	285	178	89	50
3	COMMERCianti.....	9.352	629	1.549	1.928	2.065	1.385	829	477	269	148	54
4	ARTIGIANI.....	5.714	824	1.116	1.139	1.072	654	419	243	136	64	27
5	OPERAI.....	17.819	1.865	3.877	4.230	3.619	2.178	1.220	586	311	133	62
6	PERSONALE DI SERVIZIO E DI FATICA.....	2.534	485	455	499	445	306	185	81	48	19	7
7	FORZE ARMATE (esclusi gli ufficiali ed i militari di leva).....	700	33	138	200	181	79	46	12	8	—	2
8	UFFICIALI.....	452	152	75	101	70	32	15	3	2	2	—
9	IMPIEGATI.....	3.894	518	816	987	837	386	211	80	32	16	8
10	CULTO, PROFESSIONI ED ARTI LIBERALI.....	3.616	1.376	888	579	406	196	92	42	16	9	5
11	PROPRIETARI E BENESTANTI.....	3.143	1.224	929	439	259	140	67	42	18	10	8
12	CONDIZIONI NON PROFESSIONALI.....	10.816	6.156	2.378	1.094	651	285	141	67	17	14	10
	<b>Totale...</b>	<b>146.470</b>	<b>19.426</b>	<b>22.197</b>	<b>23.305</b>	<b>23.853</b>	<b>19.135</b>	<b>14.441</b>	<b>9.740</b>	<b>6.218</b>	<b>3.633</b>	<b>2.038</b>
	<i>di cui era a capo una femmina...</i>	<i>27.395</i>	<i>10.040</i>	<i>5.711</i>	<i>4.153</i>	<i>2.880</i>	<i>1.875</i>	<i>1.196</i>	<i>679</i>	<i>420</i>	<i>212</i>	<i>98</i>
			<b>Numero dei</b>									
1	ADDETTI ALL'AGRICOLTURA.....	409.512	5.848	19.520	33.399	52.788	63.210	64.152	54.754	41.504	28.206	18.050
	Conducenti terreni propri.....	302.204	3.911	15.096	25.743	40.504	48.205	49.200	40.950	30.248	19.494	12.080
	Fittavoli.....	41.186	145	892	1.803	3.544	5.280	5.526	5.733	4.840	4.212	2.940
	Mezzadri e coloni.....	35.090	107	754	1.794	3.532	4.755	5.424	4.865	4.480	3.204	2.250
	Giornalieri ed operai di campagna.....	23.043	1.484	2.308	3.150	3.980	3.715	2.934	2.261	1.320	810	510
	Altri addetti all'agricoltura.....	7.989	201	470	909	1.228	1.255	1.068	945	616	486	270
2	INDUSTRIALI.....	21.691	316	1.432	2.928	4.204	4.260	3.144	1.995	1.384	801	500
3	COMMERCianti.....	37.652	629	3.098	5.784	8.260	6.925	4.974	3.389	2.152	1.287	540
4	ARTIGIANI.....	20.410	824	2.232	3.417	4.288	3.270	2.514	1.701	1.088	576	270
5	OPERAI.....	63.852	1.865	6.754	12.690	14.476	10.890	7.320	4.102	2.488	1.197	620
6	PERSONALE DI SERVIZIO E DI FATICA.....	3.549	485	910	1.497	1.780	1.530	1.110	567	384	171	70
7	FORZE ARMATE (esclusi gli Ufficiali ed i militari di leva).....	2.484	33	276	600	724	395	276	84	64	—	20
8	UFFICIALI.....	1.190	152	150	303	280	160	90	21	16	18	—
9	IMPIEGATI.....	12.732	518	1.332	2.961	3.348	1.930	1.266	560	256	144	80
10	CULTO, PROFESSIONI ED ARTI LIBERALI.....	3.690	1.376	1.776	1.737	1.624	980	552	294	128	81	50
11	PROPRIETARI E BENESTANTI.....	7.231	1.224	1.858	1.317	1.036	700	402	294	144	90	80
12	CONDIZIONI NON PROFESSIONALI.....	19.940	6.156	4.756	3.282	2.604	1.425	846	469	136	126	100
	<b>Totale...</b>	<b>612.933</b>	<b>19.426</b>	<b>44.394</b>	<b>69.915</b>	<b>95.412</b>	<b>95.675</b>	<b>86.646</b>	<b>68.130</b>	<b>49.744</b>	<b>32.697</b>	<b>20.380</b>
	<i>di cui era a capo una femmina...</i>	<i>74.621</i>	<i>10.040</i>	<i>11.422</i>	<i>12.459</i>	<i>11.520</i>	<i>9.375</i>	<i>7.176</i>	<i>4.753</i>	<i>3.360</i>	<i>1.908</i>	<i>980</i>

(\*) Vedansi avvertenze nn. 9 e 10 pag. 4.

**e la condizione sociale del capo famiglia (\*).**

VINCIA

**COMPOSTE DI MEMBRI**

11	12	13	14	15	16	17	18	19	20	21	22	23	24	25	26	27	28	Numero d'ordine
14	15	16	17	18	19	20	21	22	23	24	25	26	27	28	29	30	31	
1.041	541	297	181	99	48	28	14	10	7	8	4	1	3	—	1	1	1	1
649	334	175	103	54	26	13	6	6	5	1	2	1	1	—	—	—	1	1
194	107	65	49	31	17	10	6	2	1	6	1	—	2	—	1	1	—	—
143	83	45	22	13	5	3	2	2	1	1	1	—	—	—	—	—	—	—
27	8	7	5	—	—	1	—	—	—	—	—	—	—	—	—	—	—	—
28	9	5	2	1	—	1	—	—	—	—	—	—	—	—	—	—	—	—
34	17	8	1	1	1	—	—	—	—	—	—	—	—	—	—	—	—	2
24	14	8	2	3	—	1	1	—	1	—	—	—	—	—	—	—	—	3
13	4	3	—	—	—	—	—	—	—	—	—	—	—	—	—	—	—	4
23	7	6	1	—	—	—	—	—	—	1	—	—	—	—	—	—	—	5
3	1	—	—	—	—	—	—	—	—	—	—	—	—	—	—	—	—	6
—	1	—	—	—	—	—	—	—	—	—	—	—	—	—	—	—	—	7
—	—	—	—	—	—	—	—	—	—	—	—	—	—	—	—	—	—	8
1	—	2	—	—	—	—	—	—	—	—	—	—	—	—	—	—	—	9
2	4	—	—	—	—	—	—	—	—	—	1	—	—	—	—	—	—	10
2	3	1	—	1	—	—	—	—	—	—	—	—	—	—	—	—	—	11
1	1	—	—	—	—	1	—	—	—	—	—	—	—	—	—	—	—	12
<b>1.144</b>	<b>593</b>	<b>325</b>	<b>185</b>	<b>104</b>	<b>49</b>	<b>30</b>	<b>15</b>	<b>10</b>	<b>8</b>	<b>9</b>	<b>5</b>	<b>1</b>	<b>3</b>	—	<b>1</b>	<b>1</b>	<b>1</b>	
56	28	19	13	9	2	1	1	1	—	—	—	—	—	—	1	—	—	

**componenti**

11.451	6.492	3.861	2.534	1.485	768	476	252	190	140	168	88	23	72	—	26	27	28	1
7.139	4.008	2.275	1.442	810	416	221	108	114	100	21	44	23	24	—	—	—	28	
2.134	1.284	845	686	465	272	170	108	38	20	126	22	—	48	—	26	27	—	
1.573	996	585	308	195	80	51	36	38	20	21	22	—	—	—	—	—	—	
297	96	91	70	—	—	17	—	—	—	—	—	—	—	—	—	—	—	
308	108	65	28	15	—	17	—	—	—	—	—	—	—	—	—	—	—	
374	204	104	14	15	16	—	—	—	—	—	—	—	—	—	—	—	—	2
264	168	104	28	45	—	17	18	—	20	—	—	—	—	—	—	—	—	3
143	48	39	—	—	—	—	—	—	—	—	—	—	—	—	—	—	—	4
253	84	78	14	—	—	—	—	—	—	21	—	—	—	—	—	—	—	5
33	12	—	—	—	—	—	—	—	—	—	—	—	—	—	—	—	—	6
—	12	—	—	—	—	—	—	—	—	—	—	—	—	—	—	—	—	7
—	—	—	—	—	—	—	—	—	—	—	—	—	—	—	—	—	—	8
11	—	26	—	—	—	—	—	—	—	—	—	—	—	—	—	—	—	9
22	48	—	—	—	—	—	—	—	—	—	22	—	—	—	—	—	—	10
22	36	13	—	15	—	—	—	—	—	—	—	—	—	—	—	—	—	11
11	12	—	—	—	—	17	—	—	—	—	—	—	—	—	—	—	—	12
<b>12.584</b>	<b>7.116</b>	<b>4.225</b>	<b>2.590</b>	<b>1.560</b>	<b>784</b>	<b>510</b>	<b>270</b>	<b>190</b>	<b>160</b>	<b>189</b>	<b>110</b>	<b>23</b>	<b>72</b>	—	<b>26</b>	<b>27</b>	<b>28</b>	
616	336	247	182	135	32	17	18	19	—	—	—	—	—	—	26	—	—	

TAVOLA VII.

**Convivenze (\*) secondo la specie.**

Numero d'ordine	SPECIE DELLE CONVIVENZE E QUALITÀ DEI COMPONENTI	PROVINCIA				CAPOLUOGO DI			
		N. convivenze	componenti			N. convivenze	CUNEO		
			MF	M	F		MF	M	F
			3	4	5		6	7	8
1	ALBERGHI, LOCANDE, PENSIONI, AFFITTALETTI . . . . .	209	787	662	125	39	183	149	34
	A) personale direttivo e di servizio . . . . .		85	45	40		29	22	7
	B) ospiti . . . . .		702	617	85		154	127	27
2	ISTITUTI DI CURA NON MILITARI (ospedali, case di cura, manicomi) . . . . .	61	2.925	1.261	1.664	4	359	95	264
	A) personale direttivo e di servizio . . . . .		516	60	456		68	5	63
	B) malati . . . . .		2.409	1.201	1.208		291	90	201
3	ISTITUTI DI CURA MILITARI (ospedali, case di cura, manicomi)	1	189	187	2	—	—	—	—
	A) personale direttivo e di servizio . . . . .		3	1	2		—	—	—
	B) malati . . . . .		186	186	—		—	—	—
4	ISTITUTI DI EDUCAZIONE NON RETTI DA RELIGIOSI (collegi, convitti, orfanotrofi, case di correzione) . . . . .	11	253	179	74	—	—	—	—
	A) personale direttivo e di servizio . . . . .		36	8	28		—	—	—
	B) alunni . . . . .		217	171	46		—	—	—
5	ISTITUTI DI EDUCAZIONE RETTI DA RELIGIOSI (collegi, convitti, seminari, orfanotrofi, case di correzione) . . . . .	225	5.314	3.167	2.147	14	966	606	360
	A) personale direttivo e di servizio . . . . .		1.614	369	1.245		181	90	91
	B) alunni . . . . .		3.700	2.798	902		785	516	269
6	COMUNITÀ RELIGIOSE (esclusi i seminari) . . . . .	70	692	172	520	2	15	5	10
	A) personale direttivo e di servizio . . . . .		95	34	61		2	1	1
	B) conviventi . . . . .		597	138	459		13	4	9
7	ISTITUTI DI ASSISTENZA (ospizi, ricoveri di mendicità, brefotrofi, dormitori gratuiti, asili per i senza tetto, sale per emigranti) . . . . .	110	3.849	1.024	2.825	10	991	203	788
	A) personale direttivo e di servizio . . . . .		670	35	635		164	3	161
	B) ricoverati . . . . .		3.179	989	2.190		827	200	627
8	CASERME, POSTI DI GUARDIA, BARACCAMENTI MILITARI, REGIE NAVI . . . . .	171	14.820	14.818	2	12	3.171	3.171	—
	A) personale direttivo e di servizio . . . . .		521	519	2		94	94	—
	B) militari . . . . .		14.299	14.299	—		3.077	3.077	—
9	NAVI MERCANTILI E BARCHE . . . . .	—	—	—	—	—	—	—	—
	A) personale di bordo . . . . .		—	—	—		—	—	—
	B) passeggeri . . . . .		—	—	—		—	—	—
10	STABILIMENTI CARCERARI NON MILITARI (carceri giudiziarie, case di arresto, case di reclusione, ergastoli, stabilimenti di pena speciali) . . . . .	14	730	717	13	1	63	56	7
	A) personale direttivo e di sorveglianza . . . . .		8	7	1		4	3	1
	B) detenuti . . . . .		722	710	12		59	53	6
11	STABILIMENTI CARCERARI MILITARI (carceri, reclusori, stabilimenti di pena) . . . . .	—	—	—	—	—	—	—	—
	A) personale direttivo e di sorveglianza . . . . .		—	—	—		—	—	—
	B) detenuti . . . . .		—	—	—		—	—	—
12	ALTRE SPECIE DI CONVIVENZE (*) (camerate, baracche di operai o di giornalieri di campagna, caserme di pompieri, ecc.)	89	1.040	550	490	7	209	46	163
	A) personale direttivo e di servizio . . . . .		76	27	49		16	4	12
	B) conviventi . . . . .		964	523	441		193	42	151
	<b>IN COMPLESSO . . . . .</b>	<b>961</b>	<b>30.599</b>	<b>22.737</b>	<b>7.862</b>	<b>89</b>	<b>5.957</b>	<b>4.331</b>	<b>1.626</b>
	<b>A) personale direttivo e di servizio . . . . .</b>		<b>3.624</b>	<b>1.105</b>	<b>2.519</b>		<b>558</b>	<b>222</b>	<b>336</b>
	<b>B) conviventi . . . . .</b>		<b>26.975</b>	<b>21.632</b>	<b>5.343</b>		<b>5.399</b>	<b>4.109</b>	<b>1.290</b>

(\*) Vedansi avvertenze nn. 11 e 12 a pag. 5.

**Sesso e qualità dei componenti.**

PROVINCIA E COMUNI CAPILUOGHI DI EX CIRCONDARI

PROVINCIA E COMUNI CAPILUOGHI DI EX CIRCONDARI												COMPLESSO DEI RIMANENTI COMUNI				Numero d'ordine
ALBA			MONDOVI			SALUZZO			N. convivenze	componenti						
componenti			componenti			componenti				MF	M	F				
MF	M	F	MF	M	F	MF	M	F								
11	12	13	14	15	16	17	18	19	20	21	22	23	24	25	26	27
12	50	34	16	6	39	27	12	15	48	44	4	137	487	408	59	1
	8	3	5		13	7	6		4	2	2		31	11	20	
	42	31	11		26	20	6		44	42	2		436	397	39	
2	95	85	60	2	77	28	49	1	120	50	70	52	2.274	1.053	1.221	2
	25	4	21		27	6	21		27	5	22		369	40	329	
	70	31	39		50	22	28		93	45	48		1.905	1.013	892	
—	—	—	—	—	—	—	—	—	—	—	—	1	189	187	2	3
	—	—	—	—	—	—	—	—	—	—	—		3	1	2	
	—	—	—	—	—	—	—	—	—	—	—		186	186	—	
1	23	23	—	1	35	—	35	1	19	17	2	8	176	139	37	4
	3	3	—		5	—	5		3	1	2		25	4	21	
	20	20	—		30	—	30		16	16	—		151	135	16	
10	1.058	750	308	15	833	518	315	8	331	212	119	178	2.128	1.081	1.045	5
	283	43	240		215	42	173		75	42	33		860	152	708	
	775	707	68		618	476	142		256	170	86		1.266	929	337	
2	26	—	26	3	16	14	2	5	115	41	74	58	520	112	408	6
	2	—	2		6	4	2		6	2	4		79	27	52	
	24	—	24		10	10	—		109	39	70		441	85	356	
6	233	79	154	6	377	168	209	5	385	115	270	83	1.863	459	1.404	7
	52	4	48		49	9	40		49	6	43		356	13	343	
	181	75	106		328	159	169		336	109	227		1.507	446	1.061	
3	1.449	1.449	—	7	1.161	1.161	—	5	1.787	1.787	—	144	7.272	7.270	2	8
	34	34	—		18	18	—		67	67	—		308	306	2	
	1.415	1.415	—		1.143	1.143	—		1.700	1.700	—		6.964	6.964	—	
—	—	—	—	—	—	—	—	—	—	—	—	—	—	—	—	9
	—	—	—	—	—	—	—	—	—	—	—	—	—	—	—	
	—	—	—	—	—	—	—	—	—	—	—	—	—	—	—	
1	8	7	1	1	16	16	—	2	330	329	1	9	313	309	4	10
	—	—	—		—	—	—		4	4	—		—	—	—	
	8	7	1		16	16	—		326	325	1		313	309	4	
—	—	—	—	—	—	—	—	—	—	—	—	—	—	—	—	11
	—	—	—	—	—	—	—	—	—	—	—	—	—	—	—	
	—	—	—	—	—	—	—	—	—	—	—	—	—	—	—	
3	14	1	13	2	67	10	57	2	60	3	57	75	690	490	200	12
	3	1	2		18	—	18		11	3	8		28	19	9	
	11	—	11		49	10	39		49	—	49		662	471	191	
40	2.956	2.378	578	43	2.621	1.942	679	44	3.175	2.578	597	745	15.890	11.508	4.382	
	410	92	318		351	86	265		246	132	114		2.059	573	1.486	
	2.546	2.286	260		2.270	1.856	414		2.929	2.446	483		13.831	10.935	2.896	

TAVOLA VIII.

**Popolazione presente secondo l'età (\*), l'anno di nascita, il sesso e lo stato civile.**

PROVINCIA

Età in anni compiuti (*)	ANNO E DATA DI NASCITA	IN COMPLESSO			STATO CIVILE																			
					Celibi e nubili			Coniugati			Vedovi			Separati legalmente			Divorziati			Ignoto				
		M	F		M	F		M	F		M	F		M	F		M	F		M	F		M	F
1	2	3	4	5	6	7	8	9	10	11	12	13	14	15	16	17	18	19	20	21	22	23		
0	1931 dal 1° Genn. al 20 Aprile	4.015	2.020	1.995	4.015	2.020	1.995																	
	1930 dopo il 20 Aprile . . . . .	8.718	4.416	4.302	8.718	4.416	4.302																	
	TOTALE . . .	12.733	6.436	6.297	12.733	6.436	6.297																	
1	1930 dal 1° Genn. al 20 Aprile	3.912	1.969	1.943	3.912	1.969	1.943																	
	1929 dopo il 20 Aprile . . . . .	8.060	3.997	4.063	8.060	3.997	4.063																	
	TOTALE . . .	11.972	5.966	6.006	11.972	5.966	6.006																	
2	1929 dal 1° Genn. al 20 Aprile	3.680	1.822	1.858	3.680	1.822	1.858																	
	1928 dopo il 20 Aprile . . . . .	7.953	4.033	3.920	7.953	4.033	3.920																	
	TOTALE . . .	11.633	5.855	5.778	11.633	5.855	5.778																	
3	1928 dal 1° Genn. al 20 Aprile	4.013	2.071	1.942	4.013	2.071	1.942																	
	1927 dopo il 20 Aprile . . . . .	8.003	4.096	3.907	8.003	4.096	3.907																	
	TOTALE . . .	12.016	6.167	5.849	12.016	6.167	5.849																	
4	1927 dal 1° Genn. al 20 Aprile	3.930	1.990	1.940	3.930	1.990	1.940																	
	1926 dopo il 20 Aprile . . . . .	7.901	3.903	3.998	7.901	3.903	3.998																	
	TOTALE . . .	11.831	5.893	5.938	11.831	5.893	5.938																	
	fino a 4 anni . . .	60.185	30.317	29.868	60.185	30.317	29.868																	
5	1926 dal 1° Genn. al 20 Aprile	3.709	1.819	1.890	3.709	1.819	1.890																	
	1925 dopo il 20 Aprile . . . . .	8.272	4.187	4.085	8.272	4.187	4.085																	
	TOTALE . . .	11.981	6.006	5.975	11.981	6.006	5.975																	
6	1925 dal 1° Genn. al 20 Aprile	3.806	1.920	1.886	3.806	1.920	1.886																	
	1924 dopo il 20 Aprile . . . . .	7.837	3.978	3.859	7.837	3.978	3.859																	
	TOTALE . . .	11.643	5.898	5.745	11.643	5.898	5.745																	
7	1924 dal 1° Genn. al 20 Aprile	3.966	2.031	1.935	3.966	2.031	1.935																	
	1923 dopo il 20 Aprile . . . . .	8.077	4.097	3.980	8.077	4.097	3.980																	
	TOTALE . . .	12.043	6.128	5.915	12.043	6.128	5.915																	
8	1923 dal 1° Genn. al 20 Aprile	3.969	1.938	2.031	3.969	1.938	2.031																	
	1922 dopo il 20 Aprile . . . . .	8.239	4.167	4.072	8.239	4.167	4.072																	
	TOTALE . . .	12.208	6.105	6.103	12.208	6.105	6.103																	
9	1922 dal 1° Genn. al 20 Aprile	4.380	2.236	2.144	4.380	2.236	2.144																	
	1921 dopo il 20 Aprile . . . . .	8.075	4.023	4.052	8.075	4.023	4.052																	
	TOTALE . . .	12.455	6.259	6.196	12.455	6.259	6.196																	
	da 5 a 9 anni . . .	60.330	30.396	29.934	60.330	30.396	29.934																	

(\*) Vedasi avvertenza n. 13 a pag. 5.



Segue TAVOLA VIII.

Popolazione presente secondo l'età (\*), l'anno di nascita, il sesso e lo stato civile.

PROVINCIA

Età in anni compiuti (*)	ANNO E DATA DI NASCITA	IN COMPLESSO			STATO CIVILE																		
		M	F	M	F	Celibi e nubili			Coniugati			Vedovi			Separati legalmente			Divorziati			Ignoto		
						M	F	M	F	M	F	M	F	M	F	M	F	M	F	M	F	M	F
1	2	3	4	5	6	7	8	9	10	11	12	13	14	15	16	17	18	19	20	21	22	23	
10	1921 dal 1° Genn. al 20 Aprile	3.884	1.955	1.929	3.884	1.955	1.929																
	1920 dopo il 20 Aprile	7.703	3.958	3.745	7.703	3.958	3.745																
	TOTALE...	11.587	5.913	5.674	11.587	5.913	5.674																
11	1920 dal 1° Genn. al 20 Aprile	4.168	2.176	1.992	4.168	2.176	1.992																
	1919 dopo il 20 Aprile	6.313	3.232	3.081	6.313	3.232	3.081																
	TOTALE...	10.481	5.408	5.073	10.481	5.408	5.073																
12	1919 dal 1° Genn. al 20 Aprile	2.327	1.158	1.199	2.327	1.158	1.199																
	1918 dopo il 20 Aprile	5.124	2.618	2.506	5.124	2.618	2.506																
	TOTALE...	7.451	3.776	3.675	7.451	3.776	3.675																
13	1918 dal 1° Genn. al 20 Aprile	2.333	1.210	1.123	2.333	1.210	1.123																
	1917 dopo il 20 Aprile	5.340	2.735	2.605	5.340	2.735	2.605																
	TOTALE...	7.673	3.945	3.728	7.673	3.945	3.728																
14	1917 dal 1° Genn. al 20 Aprile	2.587	1.320	1.267	2.587	1.320	1.267																
	1916 dopo il 20 Aprile	6.391	3.243	3.148	6.388	3.243	3.145	3			3												
	TOTALE...	8.978	4.563	4.415	8.975	4.563	4.412	3			3												
	da 10 a 14 anni...	46.170	23.605	22.565	46.167	23.605	22.562	3			3												
	fino a 14 anni...	166.685	84.318	82.367	166.682	84.318	82.364	3			3												
15	1916 dal 1° Genn. al 20 Aprile	3.345	1.711	1.634	3.344	1.711	1.633	1			1												
	1915 dopo il 20 Aprile	8.315	4.209	4.106	8.304	4.209	4.095	11			11												
	TOTALE...	11.660	5.920	5.740	11.648	5.920	5.728	12			12												
16	1915 dal 1° Genn. al 30 Aprile	3.844	1.913	1.931	3.833	1.913	1.920	11			11												
	1914 dopo il 20 Aprile	8.033	4.087	3.946	8.000	4.087	3.913	33			33												
	TOTALE...	11.877	6.000	5.877	11.833	6.000	5.833	44			44												
17	1914 dal 1° Genn. al 20 Aprile	3.730	1.910	1.820	3.702	1.909	1.793	28			1												
	1913 dopo il 20 Aprile	8.366	4.306	4.060	8.272	4.299	3.973	92			5											2	2
	TOTALE...	12.096	6.216	5.880	11.974	6.208	5.766	120			6											2	2
18	1913 dal 1° Genn. al 20 Aprile	3.693	1.899	1.794	3.622	1.896	1.726	70			2												
	1912 dopo il 20 Aprile	8.538	4.422	4.116	8.298	4.418	3.880	240			4											1	1
	TOTALE...	12.231	6.321	5.910	11.920	6.314	5.606	310			6											1	1
19	1912 dal 1° Genn. al 20 Aprile	3.867	1.950	1.917	3.714	1.940	1.774	153			10												
	1911 dopo il 20 Aprile	7.953	4.103	3.850	7.499	4.087	3.412	452			16												
	TOTALE...	11.820	6.053	5.767	11.213	6.027	5.186	605			26												
	da 15 a 19 anni...	59.684	30.510	29.174	58.588	30.469	28.119	1.091			38											3	3
20	1911 dal 1° Genn. al 20 Aprile	3.448	1.758	1.690	3.196	1.750	1.446	250			8												
	1910 dopo il 20 Aprile	11.636	7.893	7.743	10.817	7.755	3.062	815			138												1
	TOTALE...	15.084	9.651	9.433	14.013	9.505	4.508	1.065			146												1
21	1910 dal 1° Genn. al 20 Aprile	5.397	3.662	1.735	4.945	3.581	1.364	449			81												
	1909 dopo il 20 Aprile	9.975	6.259	3.716	8.791	6.134	2.657	1.174			124												
	TOTALE...	15.372	9.921	5.451	13.736	9.715	4.021	1.623			205												
22	1909 dal 1° Genn. al 20 Aprile	3.895	2.173	1.722	3.325	2.098	1.227	565			75												
	1908 dopo il 20 Aprile	7.916	4.271	3.645	6.400	4.039	2.361	1.503			231												
	TOTALE...	11.811	6.444	5.367	9.725	6.137	3.588	2.068			306												
23	1908 dal 1° Genn. al 20 Aprile	3.813	2.033	1.775	2.918	1.888	1.030	890			149												
	1907 dopo il 20 Aprile	7.311	3.791	3.520	5.416	3.367	2.049	1.881			421												
	TOTALE...	11.124	5.829	5.295	8.334	5.255	3.079	2.771			570												
24	1907 dal 1° Genn. al 20 Aprile	3.353	1.734	1.616	2.347	1.498	849	999			235												
	1906 dopo il 20 Aprile	7.306	3.783	3.523	4.886	3.112	1.774	2.400			668												
	TOTALE...	10.659	5.517	5.142	7.233	4.610	2.623	3.399			903												
	da 20 a 24 anni...	64.050	37.362	26.698	53.041	35.222	17.819	10.926			2.130												

(\*) Vedasi avvertenza n. 13 a pag. 5.

Segue TAVOLA VIII.

Popolazione presente secondo l'età (\*), l'anno di nascita, il sesso e lo stato civile.

PROVINCIA

Età in anni compiuti (*)	ANNO E DATA DI NASCITA	IN COMPLESSO			STATO CIVILE																		
		M	F	M	Celibi e nubili			Confugati			Vedovi			Separati legalmente			Divorziati			Ignoto			
					M	F	M	F	M	F	M	F	M	F	M	F	M	F	M	F	M	F	
1	2	3	4	5	6	7	8	9	10	11	12	13	14	15	16	17	18	19	20	21	22	23	
25	1906 dal 1° Genn. al 20 Aprile	3.016	1.586	1.430	2.004	1.307	697	1.008	277	726	7	2	5	2	—	2	—	—	—	—	—	—	—
	1905 dopo il 20 Aprile .....	6.622	3.370	3.252	3.988	2.497	1.491	2.611	870	1.741	21	3	18	2	—	2	—	—	—	—	—	—	—
	TOTALE...	9.638	4.956	4.682	5.992	3.804	2.188	3.614	1.147	2.467	28	5	23	4	—	4	—	—	—	—	—	—	—
26	1905 dal 1° Genn. al 20 Aprile	3.138	1.584	1.554	1.724	1.110	614	1.399	472	927	14	2	12	1	—	1	—	—	—	—	—	—	—
	1904 dopo il 20 Aprile .....	6.929	3.538	3.391	3.677	2.354	1.323	3.207	1.169	2.038	43	15	28	2	—	2	—	—	—	—	—	—	—
	TOTALE...	10.067	5.122	4.945	5.401	3.464	1.937	4.606	1.641	2.965	57	17	40	3	—	3	—	—	—	—	—	—	—
27	1904 dal 1° Genn. al 20 Aprile	3.084	1.523	1.561	1.531	969	562	1.527	550	977	23	3	20	3	1	2	—	—	—	—	—	—	—
	1903 dopo il 20 Aprile .....	6.054	2.959	3.095	2.865	1.781	1.084	3.144	1.164	1.980	41	13	28	3	1	2	—	—	—	—	—	1	1
	TOTALE...	9.138	4.482	4.656	4.396	2.750	1.646	4.671	1.714	2.957	64	16	48	6	2	4	—	—	—	—	—	1	1
28	1903 dal 1° Genn. al 20 Aprile	2.987	1.518	1.469	1.379	871	508	1.583	639	944	23	7	16	2	1	1	—	—	—	—	—	—	—
	1902 dopo il 20 Aprile .....	6.350	3.196	3.154	2.707	1.642	1.065	3.585	1.542	2.043	54	11	43	3	—	3	1	1	—	—	—	—	—
	TOTALE...	9.337	4.714	4.623	4.086	2.513	1.573	5.168	2.181	2.987	77	18	59	5	1	4	1	1	—	—	—	—	—
29	1902 dal 1° Genn. al 20 Aprile	2.872	1.405	1.467	1.134	652	482	1.699	740	959	34	12	22	4	1	3	—	—	—	—	—	1	1
	1901 dopo il 20 Aprile .....	6.014	3.047	2.967	2.308	1.399	909	3.636	1.624	2.012	66	22	44	4	2	2	—	—	—	—	—	—	—
	TOTALE...	8.886	4.452	4.434	3.442	2.051	1.391	5.335	2.364	2.971	100	34	66	8	3	5	—	—	—	—	—	1	1
	da 25 a 29 anni...	47.066	23.726	23.340	23.317	14.582	8.735	23.394	9.047	14.347	326	90	236	26	6	20	1	1	—	—	2	—	2
30	1901 dal 1° Genn. al 20 Aprile	2.972	1.518	1.454	1.135	702	433	1.808	804	1.004	26	10	16	2	2	—	1	—	1	—	—	—	—
	1900 dopo il 20 Aprile .....	6.207	3.092	3.115	2.121	1.246	875	4.008	1.823	2.185	67	19	48	9	3	6	—	—	—	—	2	1	1
	TOTALE...	9.179	4.610	4.569	3.256	1.948	1.308	5.816	2.627	3.189	93	29	64	11	5	6	1	—	1	—	2	1	1
31	1900 dal 1° Genn. al 20 Aprile	2.754	1.393	1.361	928	515	413	1.780	862	918	40	13	27	5	2	3	—	—	—	—	1	1	—
	1899 dopo il 20 Aprile .....	5.732	2.781	2.951	1.767	975	792	3.879	1.785	2.094	82	20	62	3	—	3	—	—	—	—	1	1	—
	TOTALE...	8.486	4.174	4.312	2.695	1.490	1.205	5.659	2.647	3.012	122	33	89	8	2	6	—	—	—	—	2	2	—
32	1899 dal 1° Genn. al 20 Aprile	2.589	1.216	1.373	764	407	357	1.779	793	986	42	13	29	2	2	—	1	—	1	—	1	1	—
	1898 dopo il 20 Aprile .....	5.479	2.525	2.954	1.512	747	765	3.869	1.740	2.129	93	34	59	5	4	1	—	—	—	—	—	—	—
	TOTALE...	8.068	3.741	4.327	2.276	1.154	1.122	5.648	2.533	3.115	135	47	88	7	6	1	1	—	1	—	1	1	—
33	1898 dal 1° Genn. al 20 Aprile	2.753	1.284	1.469	709	356	353	1.991	919	1.072	48	9	39	5	—	5	—	—	—	—	—	—	—
	1897 dopo il 20 Aprile .....	5.444	2.568	2.876	1.442	706	736	3.887	1.830	2.057	108	31	77	7	1	6	—	—	—	—	—	—	—
	TOTALE...	8.197	3.852	4.345	2.151	1.062	1.089	5.878	2.749	3.129	156	40	116	12	1	11	—	—	—	—	—	—	—
34	1897 dal 1° Genn. al 20 Aprile	2.585	1.225	1.360	677	339	338	1.830	864	966	75	22	53	3	—	3	—	—	—	—	—	—	—
	1896 dopo il 20 Aprile .....	5.776	2.726	3.050	1.488	711	777	4.161	1.970	2.191	124	43	81	2	1	1	1	1	—	—	—	—	—
	TOTALE...	8.361	3.951	4.410	2.165	1.050	1.115	5.991	2.834	3.157	199	65	134	5	1	4	1	1	—	—	—	—	—
	da 30 a 34 anni...	42.291	20.328	21.963	12.543	6.704	5.839	28.992	13.390	15.602	705	214	491	43	15	28	3	1	2	5	4	1	—
35	1896 dal 1° Genn. al 20 Aprile	2.323	1.094	1.229	590	274	316	1.679	805	874	50	14	36	4	1	3	—	—	—	—	—	—	—
	1895 dopo il 20 Aprile .....	5.043	2.304	2.739	1.228	570	656	3.696	1.712	1.984	114	21	93	5	1	4	—	—	—	—	—	—	—
	TOTALE...	7.366	3.398	3.968	1.818	844	974	5.375	2.517	2.858	164	35	129	9	2	7	—	—	—	—	—	—	—
36	1895 dal 1° Genn. al 20 Aprile	2.505	1.178	1.327	593	252	341	1.836	903	933	70	19	51	6	4	2	—	—	—	—	—	—	—
	1894 dopo il 20 Aprile .....	5.141	2.383	2.758	1.224	541	683	3.763	1.817	1.946	146	22	124	7	3	4	—	—	—	—	—	1	1
	TOTALE...	7.646	3.561	4.085	1.817	793	1.024	5.599	2.720	2.879	216	41	175	13	7	6	—	—	—	—	—	1	1
37	1894 dal 1° Genn. al 20 Aprile	2.344	1.094	1.250	519	242	277	1.756	840	916	69	12	57	—	—	—	—	—	—	—	—	—	—
	1893 dopo il 20 Aprile .....	5.208	2.464	2.744	1.180	518	642	3.871	1.898	1.973	163	42	126	9	6	3	—	—	—	—	—	—	—
	TOTALE...	7.552	3.558	3.994	1.679	760	919	5.627	2.738	2.889	237	54	183	9	6	3	—	—	—	—	—	—	—
38	1893 dal 1° Genn. al 20 Aprile	2.243	1.093	1.150	475	214	261	1.682	857	825	82	20	62	4	2	2	—	—	—	—	—	—	—
	1892 dopo il 20 Aprile .....	4.900	2.314	2.566	1.040	483	567	3.664	1.792	1.872	182	36	146	13	2	11	—	—	—	—	1	1	—
	TOTALE...	7.143	3.407	3.736	1.515	697	818	5.346	2.649	2.697	264	56	208	17	4	13	—	—	—	—	1	1	—
39	1892 dal 1° Genn. al 20 Aprile	2.299	1.107	1.192	486	221	265	1.719	873	846	91	12	79	3	1	2	—	—	—	—	—	—	—
	1891 dopo il 20 Aprile .....	5.137	2.538	2.599	1.081	504	577	3.841	1.991	1.950	234	30	104	11	3	8	—	—	—	—	—	—	—
	TOTALE...	7.436	3.645	3.791	1.567	725	842	5.560	2.864	2.696	295	52	243	14	4	10	—	—	—	—	—	—	—
	da 35 a 39 anni...	37.143	17.569	18.574	8.396	3.359	4.377	27.507	13.488	14.019	1.176	238	938	62	23	39	—	—	—	—	2	1	1

(\*) Vedasi avvertenza n. 13 a pag. 5.

Segue TAVOLA VIII.

Popolazione presente secondo l'età (\*), l'anno di nascita, il sesso e lo stato civile.

PROVINCIA

Età in anni compiuti (*)	ANNO E DATA DI NASCITA	STATO CIVILE																				
		IN COMPLESSO			Celibi e nubili			Coniugati			Vedovi			Separati legalmente			Divorziati			Ignoto		
		M	F	T	M	F	T	M	F	T	M	F	T	M	F	T	M	F	T	M	F	T
		3	4	5	6	7	8	9	10	11	12	13	14	15	16	17	18	19	20	21	22	23
40	1891 dal 1° Genn. al 20 Aprile	2.413	1.161	1.252	509	230	279	1.783	907	876	119	24	95	1	—	1	—	—	—	1	—	1
	1890 dopo il 20 Aprile .....	5.008	2.426	2.582	1.027	465	572	3.707	1.918	1.789	258	44	214	14	8	6	2	1	1	—	—	—
	TOTALE...	7.421	3.587	3.834	1.536	695	851	5.490	2.825	2.665	377	68	309	15	8	7	2	1	1	1	—	1
41	1890 dal 1° Genn. al 20 Aprile	2.156	1.019	1.137	444	201	243	1.596	786	810	111	29	82	5	3	2	—	—	—	—	—	—
	1889 dopo il 20 Aprile .....	4.952	2.339	2.613	952	419	533	3.723	1.863	1.860	266	54	212	11	3	8	—	—	—	—	—	—
	TOTALE...	7.108	3.358	3.750	1.396	620	776	5.319	2.649	2.670	377	83	294	16	6	10	—	—	—	—	—	—
42	1889 dal 1° Genn. al 20 Aprile	2.413	1.142	1.271	429	182	247	1.828	935	893	154	25	129	2	—	2	—	—	—	—	—	—
	1888 dopo il 20 Aprile .....	4.949	2.366	2.583	999	449	550	3.633	1.856	1.777	308	56	247	14	5	9	—	—	—	—	—	—
	TOTALE...	7.362	3.508	3.854	1.428	631	797	5.461	2.791	2.670	457	81	376	16	5	11	—	—	—	—	—	—
43	1888 dal 1° Genn. al 20 Aprile	2.194	1.023	1.171	426	186	240	1.637	805	832	128	31	97	3	1	2	—	—	—	—	—	—
	1887 dopo il 20 Aprile .....	4.784	2.302	2.482	914	426	488	3.567	1.808	1.759	291	63	228	11	5	6	1	—	1	—	—	—
	TOTALE...	6.978	3.325	3.653	1.340	612	728	5.204	2.613	2.591	419	94	325	14	6	8	1	—	1	—	—	—
44	1887 dal 1° Genn. al 20 Aprile	2.220	1.058	1.162	397	166	231	1.674	858	816	146	31	115	3	3	—	—	—	—	—	—	—
	1886 dopo il 20 Aprile .....	4.927	2.345	2.582	915	430	485	3.638	1.822	1.816	365	87	278	8	6	2	1	—	1	—	—	—
	TOTALE...	7.147	3.403	3.744	1.312	596	716	5.312	2.680	2.632	511	118	393	11	9	2	1	—	1	—	—	—
	da 40 a 44 anni...	36.016	17.181	18.835	7.012	3.144	3.868	26.786	13.558	13.228	2.141	444	1.697	72	34	38	4	1	3	1	—	1
45	1886 dal 1° Genn. al 20 Aprile	2.132	1.008	1.124	372	188	184	1.589	777	812	164	40	124	7	3	4	—	—	—	—	—	—
	1885 dopo il 20 Aprile .....	4.606	2.263	2.343	842	406	436	3.451	1.779	1.672	308	73	230	10	5	5	—	—	—	—	—	—
	TOTALE...	6.738	3.271	3.467	1.214	594	620	5.040	2.556	2.484	467	113	354	17	8	9	—	—	—	—	—	—
46	1885 dal 1° Genn. al 20 Aprile	2.256	1.103	1.153	385	180	205	1.694	873	821	172	48	124	4	2	2	1	—	1	—	—	—
	1884 dopo il 20 Aprile .....	5.000	2.365	2.635	866	376	490	3.742	1.894	1.848	385	90	295	6	4	2	1	1	1	—	—	—
	TOTALE...	7.256	3.468	3.788	1.251	556	695	5.436	2.767	2.669	557	138	419	10	6	4	2	1	1	—	—	—
47	1884 dal 1° Genn. al 20 Aprile	2.095	1.059	1.036	392	191	201	1.522	816	706	177	50	127	4	2	2	—	—	—	—	—	—
	1883 dopo il 20 Aprile .....	4.256	2.100	2.156	716	347	369	3.132	1.650	1.482	396	93	303	12	10	2	—	—	—	—	—	—
	TOTALE...	6.351	3.159	3.192	1.108	538	570	4.654	2.466	2.188	573	143	430	16	12	4	—	—	—	—	—	—
48	1883 dal 1° Genn. al 20 Aprile	1.974	956	1.018	332	156	176	1.466	749	717	171	50	121	3	1	2	1	—	1	1	—	1
	1882 dopo il 20 Aprile .....	4.221	2.029	2.192	692	328	364	3.134	1.594	1.540	380	101	279	14	6	8	1	—	1	—	—	—
	TOTALE...	6.195	2.985	3.210	1.024	484	540	4.600	2.343	2.257	551	151	400	17	7	10	2	—	2	1	—	1
49	1882 dal 1° Genn. al 20 Aprile	1.963	952	1.011	314	141	173	1.451	757	694	192	51	141	5	3	2	—	—	—	1	—	1
	1881 dopo il 20 Aprile .....	4.737	2.380	2.357	766	380	386	3.500	1.862	1.638	459	134	325	11	4	7	1	—	1	—	—	—
	TOTALE...	6.700	3.332	3.368	1.080	521	559	4.951	2.619	2.332	651	185	466	16	7	9	1	—	1	1	—	1
	da 45 a 49 anni...	33.240	16.215	17.025	5.677	2.693	2.984	24.681	12.751	11.930	2.799	730	2.069	76	40	36	5	1	4	2	—	2
50	1881 dal 1° Genn. al 20 Aprile	1.920	975	945	282	139	143	1.468	787	681	166	46	120	3	2	1	1	1	—	—	—	—
	1880 dopo il 20 Aprile .....	4.355	2.085	2.270	705	334	371	3.158	1.625	1.533	483	123	360	8	3	5	1	—	1	—	—	—
	TOTALE...	6.275	3.060	3.215	987	473	514	4.626	2.412	2.214	649	169	480	11	5	6	2	1	1	—	—	—
51	1880 dal 1° Genn. al 20 Aprile	1.822	912	910	271	131	140	1.361	717	644	187	62	125	3	2	1	—	—	—	—	—	—
	1879 dopo il 20 Aprile .....	4.601	2.285	2.316	749	334	415	3.284	1.768	1.516	553	174	379	14	8	6	1	1	—	—	—	—
	TOTALE...	6.423	3.197	3.226	1.020	465	555	4.645	2.485	2.160	740	236	504	17	10	7	1	1	—	—	—	—
52	1879 dal 1° Genn. al 20 Aprile	1.989	1.013	976	336	164	172	1.428	783	645	223	64	159	2	2	—	—	—	—	—	—	—
	1878 dopo il 20 Aprile .....	4.370	2.164	2.206	740	326	414	3.083	1.680	1.403	530	148	382	15	9	6	1	1	—	1	—	1
	TOTALE...	6.359	3.177	3.182	1.076	490	586	4.511	2.463	2.048	753	212	541	17	11	6	1	1	—	1	—	1
53	1878 dal 1° Genn. al 20 Aprile	1.856	971	885	293	142	151	1.356	759	597	205	68	137	2	2	—	—	—	—	—	—	—
	1877 dopo il 20 Aprile .....	4.209	2.133	2.076	674	307	367	3.009	1.666	1.343	519	156	363	6	4	2	1	—	1	—	—	—
	TOTALE...	6.065	3.104	2.961	967	449	518	4.365	2.425	1.940	724	224	500	8	6	2	1	—	1	—	—	—
54	1877 dal 1° Genn. al 20 Aprile	1.795	896	899	290	138	152	1.241	676	565	260	80	180	3	2	1	1	—	1	—	—	—
	1876 dopo il 20 Aprile .....	4.220	2.111	2.109	663	308	355	2.977	1.635	1.342	571	164	407	9	4	5	—	—	—	—	—	—
	TOTALE...	6.015	3.007	3.008	953	446	507	4.218	2.311	1.907	831	244	587	12	6	6	1	—	1	—	—	—
	da 50 a 54 anni...	31.137	15.545	15.592	5.003	2.323	2.680	22.365	12.096	10.269	3.697	1.085	2.612	65	38	27	6	3	3	1	—	1

(\*) Vedasi avvertenza n. 13 a pag. 5.

Segue TAVOLA VIII.

Popolazione presente secondo l'età (\*), l'anno di nascita, il sesso e lo stato civile.

PROVINCIA

Età in anni compiuti (*)	ANNO E DATA DI NASCITA	IN COMPLESSO			STATO CIVILE																		
					Celibi e nubili			Coniugati			Vedovi			Separati legalmente			Divorziati			Ignoto			
		M	F	T	M	F	T	M	F	T	M	F	T	M	F	T	M	F	T	M	F	T	
		3	4	5	6	7	8	9	10	11	12	13	14	15	16	17	18	19	20	21	22	23	
55	1876 dal 1° Genn. al 20 Aprile	1.986	999	987	349	170	179	1.367	748	619	265	79	186	5	2	3							
	1875 dopo il 20 Aprile .....	4.490	2.236	2.254	713	343	370	3.041	1.671	1.370	725	214	511	11	8	3							
	TOTALE...	6.476	3.235	3.241	1.062	513	549	4.408	2.419	1.989	990	293	697	16	10	6							
56	1875 dal 1° Genn. al 20 Aprile	1.801	949	852	283	147	136	1.247	709	538	266	92	174	5	1	4							
	1874 dopo il 20 Aprile .....	3.785	1.862	1.923	607	274	333	2.509	1.394	1.205	573	189	384	6	5	1							
	TOTALE...	5.586	2.811	2.775	890	421	469	3.846	2.103	1.743	839	281	558	11	6	5							
57	1874 dal 1° Genn. al 20 Aprile	1.764	849	915	283	125	158	1.183	641	542	295	81	214	3	2	1							
	1873 dopo il 20 Aprile .....	3.861	1.903	1.958	601	284	317	2.541	1.393	1.148	714	223	491	4	3	1				1		1	
	TOTALE...	5.625	2.752	2.873	884	409	475	3.724	2.034	1.690	1.009	304	705	7	5	2					1		1
58	1873 dal 1° Genn. al 20 Aprile	1.800	941	859	233	112	121	1.260	736	524	305	91	214	2	2								
	1872 dopo il 20 Aprile .....	3.638	1.840	1.798	529	253	276	2.409	1.370	1.039	688	210	478	12	7	5							
	TOTALE...	5.438	2.781	2.657	762	365	397	3.669	2.106	1.563	993	301	692	14	9	5							
59	1872 dal 1° Genn. al 20 Aprile	1.804	918	886	238	127	111	1.248	709	539	317	81	236	1	1								
	1871 dopo il 20 Aprile .....	3.812	1.986	1.826	577	268	309	2.507	1.470	1.037	720	241	479	7	6	1				1		1	
	TOTALE...	5.616	2.904	2.712	815	395	420	3.755	2.179	1.576	1.037	322	715	8	7	1					1		1
	da 55 a 59 anni...	28.741	14.483	14.258	4.413	2.103	2.310	19.402	10.841	8.561	4.868	1.501	3.367	56	37	19					2	1	1
60	1871 dal 1° Genn. al 20 Aprile	1.586	787	799	241	120	121	1.019	565	454	322	100	222	4	2	2							
	1870 dopo il 20 Aprile .....	3.665	1.735	1.990	563	258	305	2.257	1.240	1.017	837	233	604	8	4	4							
	TOTALE...	5.251	2.522	2.729	804	378	426	3.276	1.805	1.471	1.159	333	826	12	6	6							
61	1870 dal 1° Genn. al 20 Aprile	1.715	859	856	249	126	123	1.092	636	456	369	93	276	5	4	1							
	1869 dopo il 20 Aprile .....	3.665	1.779	1.886	533	235	298	2.228	1.261	967	898	279	619	6	4	2							
	TOTALE...	5.380	2.638	2.742	782	361	421	3.320	1.897	1.423	1.267	372	895	11	8	3							
62	1869 dal 1° Genn. al 20 Aprile	1.498	747	751	216	97	119	913	536	377	364	112	252	5	2	3							
	1868 dopo il 20 Aprile .....	3.199	1.655	1.544	470	239	231	1.944	1.166	778	777	244	533	7	5	2				1		1	
	TOTALE...	4.697	2.402	2.295	686	336	350	2.857	1.702	1.155	1.141	356	785	12	7	5					1		1
63	1868 dal 1° Genn. al 20 Aprile	1.465	745	720	213	110	103	855	510	345	390	122	268	7	3	4							
	1867 dopo il 20 Aprile .....	3.064	1.599	1.465	464	241	223	1.792	1.109	683	804	248	556	4	1	3							
	TOTALE...	4.529	2.344	2.185	677	351	326	2.647	1.619	1.028	1.194	370	824	11	4	7							
64	1867 dal 1° Genn. al 20 Aprile	1.487	764	723	244	114	130	840	532	308	402	117	285	1	1								
	1866 dopo il 20 Aprile .....	3.344	1.652	1.692	494	243	251	1.925	1.134	791	919	271	648	5	4	1				1		1	
	TOTALE...	4.831	2.416	2.415	738	357	381	2.765	1.666	1.099	1.321	388	933	6	5	1					1		1
	da 60 a 64 anni...	24.688	12.322	12.366	3.687	1.783	1.904	14.865	8.689	6.176	6.082	1.819	4.263	52	30	22					2	1	1
	da 15 a 64 anni...	404.056	205.241	198.815	181.677	102.842	78.835	200.009	96.028	103.981	21.869	6.129	15.740	458	223	235	19	7	12	24	12	12	
65	1866 dal 1° Genn. al 20 Aprile	1.572	805	787	214	101	113	883	551	332	472	151	321	3	2	1							
	1865 dopo il 20 Aprile .....	3.142	1.630	1.512	468	235	233	1.724	1.090	634	945	304	641	4	1	3				1		1	
	TOTALE...	4.714	2.435	2.279	682	336	346	2.607	1.641	966	1.417	455	962	7	3	4				1		1	
66	1865 dal 1° Genn. al 20 Aprile	1.434	737	697	184	83	101	790	497	293	459	156	303	1	1								
	1864 dopo il 20 Aprile .....	2.860	1.456	1.404	421	204	217	1.408	945	553	938	305	633	3	2	1							
	TOTALE...	4.294	2.193	2.101	605	287	318	2.288	1.442	846	1.397	461	936	4	3	1							
67	1864 dal 1° Genn. al 20 Aprile	1.324	690	634	183	85	98	685	457	228	454	147	307	2	1	1							
	1863 dopo il 20 Aprile .....	2.821	1.454	1.367	383	186	197	1.483	937	546	953	330	623	1		1	1	1					
	TOTALE...	4.145	2.144	2.001	566	271	295	2.168	1.394	774	1.407	477	930	3	1	2	1	1					
68	1863 dal 1° Genn. al 20 Aprile	1.211	614	597	161	71	90	622	387	235	426	155	271	1	1					1		1	
	1862 dopo il 20 Aprile .....	2.494	1.325	1.169	359	171	188	1.256	832	424	875	319	556	4	3	1							
	TOTALE...	3.705	1.939	1.766	520	242	278	1.878	1.219	659	1.301	474	827	5	4	1					1		1
69	1862 dal 1° Genn. al 20 Aprile	1.104	561	543	149	69	80	538	362	176	414	128	286	3	2	1							
	1861 dopo il 20 Aprile .....	2.296	1.209	1.087	310	149	161	1.112	758	354	873	302	571	1		1							
	TOTALE...	3.400	1.770	1.630	459	218	241	1.650	1.120	530	1.287	430	857	4	2	2							
	da 65 a 69 anni...	20.258	10.481	9.777	2.832	1.354	1.478	10.591	6.816	3.775	6.809	2.297	4.512	23	13	10	2	1	1	1	1	1	

(\*) Vedasi avvertenza n. 13 a pag. 5.

Segue TAVOLA VIII.

Popolazione presente secondo l'età (\*), l'anno di nascita, il sesso e lo stato civile.

PROVINCIA

Età in anni compiuti (*)	ANNO E DATA DI NASCITA	IN COMPLESSO			STATO CIVILE																		
					Celibi e nubili			Coniugati			Vedovi			Separati legalmente			Divorziati			Ignoto			
		M	F	T	M	F	T	M	F	T	M	F	T	M	F	T	M	F	T	M	F	T	
1	2	3	4	5	6	7	8	9	10	11	12	13	14	15	16	17	18	19	20	21	22	23	
70	1861 dal 1° Genn. al 20 Aprile	1.126	587	539	144	67	77	530	362	168	449	155	294	3	3	—	—	—	—	—	—	—	—
	1860 dopo il 20 Aprile . . . . .	2.353	1.206	1.147	307	156	151	1.079	718	361	966	331	635	1	1	—	—	—	—	—	—	—	—
	TOTALE . . .	3.479	1.793	1.686	451	223	228	1.609	1.080	529	1.415	486	929	4	4	—	—	—	—	—	—	—	—
71	1860 dal 1° Genn. al 20 Aprile	994	490	504	150	77	73	412	276	136	430	135	295	2	2	—	—	—	—	—	—	—	—
	1859 dopo il 20 Aprile . . . . .	2.143	1.166	977	291	137	154	923	680	243	928	348	580	1	1	—	—	—	—	—	—	—	—
	TOTALE . . .	3.137	1.656	1.481	441	214	227	1.335	956	379	1.358	483	875	3	3	—	—	—	—	—	—	—	—
72	1859 dal 1° Genn. al 20 Aprile	1.128	573	555	139	68	71	485	344	141	504	161	343	—	—	—	—	—	—	—	—	—	—
	1858 dopo il 20 Aprile . . . . .	1.991	1.041	950	268	131	137	787	581	206	935	328	607	1	1	—	—	—	—	—	—	—	—
	TOTALE . . .	3.119	1.614	1.505	407	199	208	1.272	925	347	1.439	489	950	1	1	—	—	—	—	—	—	—	—
73	1858 dal 1° Genn. al 20 Aprile	886	469	417	114	55	59	373	272	101	396	140	256	3	2	1	—	—	—	—	—	—	—
	1857 dopo il 20 Aprile . . . . .	1.747	878	869	220	108	112	671	475	196	854	298	561	—	—	—	1	1	—	1	1	—	—
	TOTALE . . .	2.633	1.347	1.286	334	163	171	1.044	747	297	1.250	438	817	3	2	1	1	1	—	1	1	—	—
74	1857 dal 1° Genn. al 20 Aprile	746	368	378	87	41	46	286	198	88	373	129	244	—	—	—	—	—	—	—	—	—	—
	1856 dopo il 20 Aprile . . . . .	1.636	864	772	227	120	107	572	436	136	836	308	523	1	—	1	—	—	—	—	—	—	—
	TOTALE . . .	2.382	1.232	1.150	314	161	153	858	634	224	1.209	437	772	1	—	1	—	—	—	—	—	—	—
	da 70 a 74 anni . . .	14.750	7.642	7.108	1.947	960	987	6.118	4.342	1.776	6.671	2.328	4.343	12	10	2	1	1	—	1	1	—	—
75	1856 dal 1° Genn. al 20 Aprile	807	419	388	110	62	48	268	203	65	429	154	275	—	—	—	—	—	—	—	—	—	—
	1855 dopo il 20 Aprile . . . . .	1.680	848	832	218	98	120	584	432	152	877	318	559	1	—	1	—	—	—	—	—	—	—
	TOTALE . . .	2.487	1.267	1.220	328	160	168	852	635	217	1.306	472	834	1	—	1	—	—	—	—	—	—	—
76	1855 dal 1° Genn. al 20 Aprile	641	299	432	77	30	47	192	144	48	371	124	247	1	1	—	—	—	—	—	—	—	—
	1854 dopo il 20 Aprile . . . . .	1.299	669	630	153	81	72	419	305	114	726	282	444	—	—	—	1	1	—	—	—	—	—
	TOTALE . . .	1.940	968	972	230	111	119	611	449	162	1.097	406	691	1	1	—	1	1	—	—	—	—	—
77	1854 dal 1° Genn. al 20 Aprile	567	285	282	80	36	44	175	136	39	311	113	198	1	—	1	—	—	—	—	—	—	—
	1853 dopo il 20 Aprile . . . . .	1.185	614	571	148	73	75	381	305	76	656	236	420	—	—	—	—	—	—	—	—	—	—
	TOTALE . . .	1.752	899	853	228	109	119	556	441	115	967	349	618	1	—	1	—	—	—	—	—	—	—
78	1853 dal 1° Genn. al 20 Aprile	460	250	210	53	25	28	130	109	21	277	116	161	—	—	—	—	—	—	—	—	—	—
	1852 dopo il 20 Aprile . . . . .	966	499	467	114	57	57	280	216	64	572	226	346	—	—	—	—	—	—	—	—	—	—
	TOTALE . . .	1.426	749	677	167	82	85	410	325	85	849	342	507	—	—	—	—	—	—	—	—	—	—
79	1852 dal 1° Genn. al 20 Aprile	441	227	214	57	35	22	125	97	28	259	95	164	—	—	—	—	—	—	—	—	—	—
	1851 dopo il 20 Aprile . . . . .	856	451	405	96	52	44	225	177	48	535	222	313	—	—	—	—	—	—	—	—	—	—
	TOTALE . . .	1.297	678	619	153	87	66	350	274	76	794	317	477	—	—	—	—	—	—	—	—	—	—
	da 75 a 79 anni . . .	8.902	4.561	4.341	1.106	549	557	2.779	2.124	655	5.013	1.886	3.127	3	1	2	1	1	—	—	—	—	—

(\*) Vedasi avvertenza n. 13 a pag. 5.

Segue TAVOLA IX.

*Popolazione presente secondo l'età (\*), il sesso e lo stato civile.*

**COMUNE DI SALUZZO (a) (b)**

ETÀ IN ANNI COMPIUTI (*)	IN COMPLESSO			STATO CIVILE																				
				Celibi e nubili			Coniugati			Vedovi			Separati legalmente			Divorziati			Ignoto					
	M	F		M	F		M	F		M	F		M	F		M	F		M	F		M	F	
1	2	3	4	5	6	7	8	9	10	11	12	13	14	15	16	17	18	19	20	21	22			
0	276	139	137	276	139	137	—	—	—	—	—	—	—	—	—	—	—	—	—	—	—	—	—	
1	250	130	120	250	130	120	—	—	—	—	—	—	—	—	—	—	—	—	—	—	—	—	—	
2	246	129	117	246	129	117	—	—	—	—	—	—	—	—	—	—	—	—	—	—	—	—	—	
3	236	116	120	236	116	120	—	—	—	—	—	—	—	—	—	—	—	—	—	—	—	—	—	
4	235	124	111	235	124	111	—	—	—	—	—	—	—	—	—	—	—	—	—	—	—	—	—	
5	258	117	141	258	117	141	—	—	—	—	—	—	—	—	—	—	—	—	—	—	—	—	—	
6	254	117	137	254	117	137	—	—	—	—	—	—	—	—	—	—	—	—	—	—	—	—	—	
7	267	136	131	267	136	131	—	—	—	—	—	—	—	—	—	—	—	—	—	—	—	—	—	
8	242	128	114	242	128	114	—	—	—	—	—	—	—	—	—	—	—	—	—	—	—	—	—	
9	265	127	138	265	127	138	—	—	—	—	—	—	—	—	—	—	—	—	—	—	—	—	—	
10	259	131	128	259	131	128	—	—	—	—	—	—	—	—	—	—	—	—	—	—	—	—	—	
11	268	145	123	268	145	123	—	—	—	—	—	—	—	—	—	—	—	—	—	—	—	—	—	
12	223	121	102	223	121	102	—	—	—	—	—	—	—	—	—	—	—	—	—	—	—	—	—	
13	249	119	130	249	119	130	—	—	—	—	—	—	—	—	—	—	—	—	—	—	—	—	—	
14	282	134	148	282	134	148	—	—	—	—	—	—	—	—	—	—	—	—	—	—	—	—	—	
<b>fino a 14 anni</b>	<b>3.310</b>	<b>1.913</b>	<b>1.897</b>	<b>3.310</b>	<b>1.913</b>	<b>1.897</b>	—	—	—	—	—	—	—	—	—	—	—	—	—	—	—	—	—	
15	316	143	173	316	143	173	—	—	—	—	—	—	—	—	—	—	—	—	—	—	—	—	—	
16	323	170	153	321	170	151	2	—	2	—	—	—	—	—	—	—	—	—	—	—	—	—	—	
17	323	153	165	322	153	164	1	—	1	—	—	—	—	—	—	—	—	—	—	—	—	—	—	
18	324	168	156	319	167	152	5	1	4	—	—	—	—	—	—	—	—	—	—	—	—	—	—	
19	304	143	156	289	145	144	15	3	12	—	—	—	—	—	—	—	—	—	—	—	—	—	—	
20	1.046	884	102	994	862	132	52	22	30	—	—	—	—	—	—	—	—	—	—	—	—	—	—	
21-24	2.108	1.487	621	1.842	1.414	428	260	70	190	6	3	3	—	—	—	—	—	—	—	—	—	—	—	
25-29	1.433	720	713	787	460	327	631	255	376	13	4	9	2	1	1	—	—	—	—	—	—	—	—	
30-34	1.210	572	638	399	175	224	733	388	395	27	8	19	1	1	—	—	—	—	—	—	—	—	—	
35-39	1.075	504	571	258	96	162	776	400	376	34	6	23	7	2	5	—	—	—	—	—	—	—	—	
40-44	979	470	509	237	90	147	937	371	316	48	6	42	7	3	4	—	—	—	—	—	—	—	—	
45-49	881	423	453	193	75	118	621	337	284	63	15	48	4	1	3	—	—	—	—	—	—	—	—	
50-54	855	363	492	182	55	127	585	294	291	84	13	71	4	1	3	—	—	—	—	—	—	—	—	
55-59	764	373	386	175	70	105	467	275	192	119	31	88	3	2	1	—	—	—	—	—	—	—	—	
60-64	637	308	329	130	52	78	343	207	136	161	47	114	3	2	1	—	—	—	—	—	—	—	—	
<b>da 15 a 64 anni</b>	<b>12.578</b>	<b>6.901</b>	<b>5.677</b>	<b>6.764</b>	<b>4.132</b>	<b>2.632</b>	<b>5.228</b>	<b>2.623</b>	<b>2.605</b>	<b>555</b>	<b>133</b>	<b>422</b>	<b>31</b>	<b>13</b>	<b>18</b>	—	—	—	—	—	—	—	—	
65-69	533	255	278	131	49	82	242	164	78	160	42	118	—	—	—	—	—	—	—	—	—	—	—	
70-74	398	184	214	104	39	65	127	97	30	165	46	119	2	2	—	—	—	—	—	—	—	—	—	
75-79	225	93	132	46	21	25	54	41	13	125	31	94	—	—	—	—	—	—	—	—	—	—	—	
80-84	111	45	66	27	11	16	16	16	—	68	18	50	—	—	—	—	—	—	—	—	—	—	—	
85-89	30	12	18	8	1	7	3	3	—	19	8	11	—	—	—	—	—	—	—	—	—	—	—	
90-94	4	3	1	—	—	—	—	—	—	4	3	1	—	—	—	—	—	—	—	—	—	—	—	
95-99	1	—	1	—	—	—	—	—	—	1	—	1	—	—	—	—	—	—	—	—	—	—	—	
100 e oltre	—	—	—	—	—	—	—	—	—	—	—	—	—	—	—	—	—	—	—	—	—	—	—	
<b>65 anni-∞</b>	<b>1.302</b>	<b>592</b>	<b>710</b>	<b>316</b>	<b>121</b>	<b>195</b>	<b>442</b>	<b>321</b>	<b>121</b>	<b>542</b>	<b>143</b>	<b>394</b>	<b>2</b>	<b>2</b>	—	—	—	—	—	—	—	—	—	
Età ignota	—	—	—	—	—	—	—	—	—	—	—	—	—	—	—	—	—	—	—	—	—	—	—	—
<b>In complesso</b>	<b>17.690</b>	<b>9.406</b>	<b>8.234</b>	<b>10.890</b>	<b>6.166</b>	<b>4.724</b>	<b>5.670</b>	<b>2.944</b>	<b>2.726</b>	<b>1.097</b>	<b>281</b>	<b>816</b>	<b>33</b>	<b>15</b>	<b>18</b>	—	—	—	—	—	—	—	—	

(\*) Vedasi avvertenza n. 13 a pag. 5.

(a) Comune capoluogo di ex Circondario. — (b) Comune con un centro di almeno 10.000 abitanti.



Segue TAVOLA IX.

Popolazione presente secondo l'età (\*), il sesso e lo stato civile.

COMUNE DI SAVIGLIANO (b)

ETÀ IN ANNI COMPIUTI (*)	IN COMPLESSO			STATO CIVILE																			
				Celibi e nubili			Coniugati			Vedovi			Separati legalmente			Divorziati			Ignoto				
	M	F		M	F		M	F		M	F		M	F		M	F		M	F		M	F
1	2	3	4	5	6	7	8	9	10	11	12	13	14	15	16	17	18	19	20	21	22		
0	376	208	168	376	208	168	—	—	—	—	—	—	—	—	—	—	—	—	—	—	—	—	—
1	326	151	175	326	151	175	—	—	—	—	—	—	—	—	—	—	—	—	—	—	—	—	—
2	310	149	161	310	149	161	—	—	—	—	—	—	—	—	—	—	—	—	—	—	—	—	—
3	332	167	165	332	167	165	—	—	—	—	—	—	—	—	—	—	—	—	—	—	—	—	—
4	324	148	176	324	148	176	—	—	—	—	—	—	—	—	—	—	—	—	—	—	—	—	—
5	332	163	169	332	163	169	—	—	—	—	—	—	—	—	—	—	—	—	—	—	—	—	—
6	314	172	142	314	172	142	—	—	—	—	—	—	—	—	—	—	—	—	—	—	—	—	—
7	335	164	171	335	164	171	—	—	—	—	—	—	—	—	—	—	—	—	—	—	—	—	—
8	323	178	145	323	178	145	—	—	—	—	—	—	—	—	—	—	—	—	—	—	—	—	—
9	343	183	160	343	183	160	—	—	—	—	—	—	—	—	—	—	—	—	—	—	—	—	—
10	284	150	184	284	150	184	—	—	—	—	—	—	—	—	—	—	—	—	—	—	—	—	—
11	261	133	128	261	133	128	—	—	—	—	—	—	—	—	—	—	—	—	—	—	—	—	—
12	213	113	100	213	113	100	—	—	—	—	—	—	—	—	—	—	—	—	—	—	—	—	—
13	204	108	96	204	108	96	—	—	—	—	—	—	—	—	—	—	—	—	—	—	—	—	—
14	256	142	114	256	142	114	—	—	—	—	—	—	—	—	—	—	—	—	—	—	—	—	—
<b>fino a 14 anni</b>	<b>4.533</b>	<b>2.329</b>	<b>2.204</b>	<b>4.533</b>	<b>2.329</b>	<b>2.204</b>	—	—	—	—	—	—	—	—	—	—	—	—	—	—	—	—	—
15	324	169	155	323	169	154	1	—	1	—	—	—	—	—	—	—	—	—	—	—	—	—	—
16	321	171	150	321	171	150	—	—	—	—	—	—	—	—	—	—	—	—	—	—	—	—	—
17	385	196	189	380	196	184	5	—	5	—	—	—	—	—	—	—	—	—	—	—	—	—	—
18	363	194	169	357	194	163	6	—	6	—	—	—	—	—	—	—	—	—	—	—	—	—	—
19	379	197	182	352	195	157	26	2	24	—	—	—	1	—	1	—	—	—	—	—	—	—	—
20	782	631	151	758	623	135	24	8	16	—	—	—	—	—	—	—	—	—	—	—	—	—	—
21-24	2.028	1.365	663	1.711	1.294	417	315	71	244	2	—	2	—	—	—	—	—	—	—	—	—	—	—
25-29	1.471	775	696	747	494	253	712	276	436	12	5	7	—	—	—	—	—	—	—	—	—	—	—
30-34	1.374	642	732	403	201	202	941	434	507	27	5	22	3	2	1	—	—	—	—	—	—	—	—
35-39	1.147	556	591	253	123	130	865	427	438	28	6	22	1	—	1	—	—	—	—	—	—	—	—
40-44	1.019	505	514	188	78	110	778	416	362	48	10	38	5	1	4	—	—	—	—	—	—	—	—
45-49	964	488	476	185	100	85	704	369	335	71	16	55	4	3	1	—	—	—	—	—	—	—	—
50-54	882	448	434	168	77	91	637	348	289	72	21	51	4	1	3	1	1	—	—	—	—	—	—
55-59	825	446	379	148	83	65	557	325	232	117	37	80	3	1	2	—	—	—	—	—	—	—	—
60-64	658	302	356	124	52	72	366	211	155	165	37	128	3	2	1	—	—	—	—	—	—	—	—
<b>da 15 a 64 anni</b>	<b>12.922</b>	<b>7.085</b>	<b>5.837</b>	<b>6.418</b>	<b>4.050</b>	<b>2.368</b>	<b>5.987</b>	<b>2.887</b>	<b>3.050</b>	<b>542</b>	<b>137</b>	<b>405</b>	<b>24</b>	<b>10</b>	<b>14</b>	<b>1</b>	<b>1</b>	—	—	—	—	—	—
65-69	557	293	264	99	44	55	282	189	93	174	58	116	2	2	—	—	—	—	—	—	—	—	—
70-74	356	178	178	71	36	35	148	102	46	137	40	97	—	—	—	—	—	—	—	—	—	—	—
75-79	228	104	124	35	16	19	69	53	16	124	35	89	—	—	—	—	—	—	—	—	—	—	—
80-84	82	38	44	11	6	5	13	12	1	58	20	38	—	—	—	—	—	—	—	—	—	—	—
85-89	21	6	15	5	1	4	—	—	—	16	5	11	—	—	—	—	—	—	—	—	—	—	—
90-94	4	2	2	—	—	—	—	—	—	4	2	2	—	—	—	—	—	—	—	—	—	—	—
95-99	1	—	1	—	—	—	—	—	—	1	—	1	—	—	—	—	—	—	—	—	—	—	—
100 e oltre	—	—	—	—	—	—	—	—	—	—	—	—	—	—	—	—	—	—	—	—	—	—	—
<b>35 anni-∞</b>	<b>1.249</b>	<b>621</b>	<b>628</b>	<b>221</b>	<b>103</b>	<b>118</b>	<b>512</b>	<b>356</b>	<b>156</b>	<b>514</b>	<b>160</b>	<b>354</b>	<b>2</b>	<b>2</b>	—	—	—	—	—	—	—	—	—
Età ignota	2	1	1	—	—	—	2	1	1	—	—	—	—	—	—	—	—	—	—	—	—	—	—
<b>In complesso</b>	<b>18.706</b>	<b>10.036</b>	<b>8.670</b>	<b>11.172</b>	<b>6.482</b>	<b>4.690</b>	<b>6.451</b>	<b>3.244</b>	<b>3.207</b>	<b>1.056</b>	<b>297</b>	<b>759</b>	<b>26</b>	<b>12</b>	<b>14</b>	<b>1</b>	<b>1</b>	—	—	—	—	—	—

(\*) Vedasi avvertenza n. 13 a pag. 5.  
(b) Comune con un centro di almeno 10.000 abitanti.

Segue TAVOLA IX.

*Popolazione presente secondo l'età (\*), il sesso e lo stato civile.*

COMPLESSO DEI COMUNI FINO A 9.999 ABITANTI

ETÀ IN ANNI COMPIUTI (*)	IN COMPLESSO			STATO CIVILE																			
				Celibi e nubili			Coniugati			Vedovi			Separati legalmente			Divorziati			Ignoto				
	M	F		M	F		M	F		M	F		M	F		M	F		M	F		M	F
1	2	3	4	5	6	7	8	9	10	11	12	13	14	15	16	17	18	19	20	21	22		
0	9.939	5.017	4.922	9.939	5.017	4.922	—	—	—	—	—	—	—	—	—	—	—	—	—	—	—	—	—
1	9.351	4.664	4.687	9.351	4.664	4.687	—	—	—	—	—	—	—	—	—	—	—	—	—	—	—	—	—
2	9.145	4.624	4.521	9.145	4.624	4.521	—	—	—	—	—	—	—	—	—	—	—	—	—	—	—	—	—
3	9.544	4.900	4.644	9.544	4.900	4.644	—	—	—	—	—	—	—	—	—	—	—	—	—	—	—	—	—
4	9.349	4.632	4.717	9.349	4.632	4.717	—	—	—	—	—	—	—	—	—	—	—	—	—	—	—	—	—
5	9.503	4.805	4.698	9.503	4.805	4.698	—	—	—	—	—	—	—	—	—	—	—	—	—	—	—	—	—
6	9.138	4.680	4.458	9.138	4.680	4.458	—	—	—	—	—	—	—	—	—	—	—	—	—	—	—	—	—
7	9.514	4.833	4.681	9.514	4.833	4.681	—	—	—	—	—	—	—	—	—	—	—	—	—	—	—	—	—
8	9.558	4.778	4.780	9.558	4.778	4.780	—	—	—	—	—	—	—	—	—	—	—	—	—	—	—	—	—
9	9.834	4.934	4.900	9.834	4.934	4.900	—	—	—	—	—	—	—	—	—	—	—	—	—	—	—	—	—
10	9.041	4.591	4.450	9.041	4.591	4.450	—	—	—	—	—	—	—	—	—	—	—	—	—	—	—	—	—
11	8.139	4.190	3.949	8.139	4.190	3.949	—	—	—	—	—	—	—	—	—	—	—	—	—	—	—	—	—
12	5.630	2.805	2.825	5.630	2.805	2.825	—	—	—	—	—	—	—	—	—	—	—	—	—	—	—	—	—
13	5.721	2.950	2.771	5.721	2.950	2.771	—	—	—	—	—	—	—	—	—	—	—	—	—	—	—	—	—
14	6.646	3.338	3.308	6.646	3.338	3.308	3	—	3	—	—	—	—	—	—	—	—	—	—	—	—	—	—
<b>fino a 14 anni</b>	<b>130.052</b>	<b>65.741</b>	<b>64.311</b>	<b>130.049</b>	<b>65.741</b>	<b>64.308</b>	<b>3</b>	—	<b>3</b>	—	—	—	—	—	—	—	—	—	—	—	—	—	—
15	8.748	4.413	4.335	8.738	4.413	4.325	10	—	10	—	—	—	—	—	—	—	—	—	—	—	—	—	—
16	8.868	4.477	4.391	8.830	4.477	4.353	38	—	38	—	—	—	—	—	—	—	—	—	—	—	—	—	—
17	9.036	4.661	4.375	8.936	4.654	4.282	98	5	93	—	—	—	—	—	—	—	—	—	—	—	2	2	—
18	9.114	4.728	4.386	8.855	4.722	4.133	258	5	253	—	—	—	—	—	—	—	—	—	—	—	1	1	—
19	8.865	4.540	4.325	8.372	4.525	3.847	492	15	477	—	—	—	1	—	1	—	—	—	—	—	—	—	—
20	7.935	3.913	4.022	7.158	3.870	3.288	772	43	729	4	—	4	—	—	—	—	—	—	—	—	1	—	1
21-24	31.798	16.026	15.772	24.230	14.580	9.650	7.514	1.441	6.073	48	4	44	4	—	4	—	—	—	—	—	2	1	1
25-29	35.038	17.870	17.168	17.105	10.898	6.207	17.669	6.899	10.770	247	60	178	15	4	11	—	—	—	—	—	2	—	2
30-34	31.291	15.141	16.150	9.220	5.090	4.130	21.527	9.886	11.641	517	156	361	19	4	15	3	1	2	—	—	5	4	1
35-39	27.422	12.945	14.477	6.067	2.824	3.243	20.447	9.918	10.529	878	189	689	28	13	15	—	—	—	—	—	2	1	1
40-44	26.878	12.795	14.083	5.137	2.395	2.742	20.077	10.040	10.037	1.028	343	1.285	31	16	15	4	1	3	—	—	1	—	1
45-49	25.105	12.291	12.814	4.164	2.056	2.108	18.764	9.632	9.132	2.140	584	1.556	31	18	13	4	1	3	—	—	2	—	2
50-54	23.733	11.977	11.756	3.652	1.792	1.860	17.236	9.316	7.920	2.814	850	1.964	28	17	11	2	2	—	—	—	1	—	1
55-59	22.216	11.265	10.951	3.264	1.647	1.617	15.134	8.390	6.744	3.784	1.203	2.581	33	24	9	—	—	—	—	—	1	1	—
60-64	19.286	9.737	9.549	2.716	1.387	1.329	11.825	6.891	4.934	4.714	1.443	3.271	30	16	14	—	—	—	—	—	1	—	1
<b>da 15 a 64 anni</b>	<b>295.333</b>	<b>146.779</b>	<b>148.554</b>	<b>126.444</b>	<b>69.330</b>	<b>57.114</b>	<b>151.861</b>	<b>72.481</b>	<b>79.330</b>	<b>16.774</b>	<b>4.841</b>	<b>11.933</b>	<b>220</b>	<b>112</b>	<b>105</b>	<b>13</b>	<b>5</b>	<b>8</b>	<b>21</b>	<b>10</b>	<b>11</b>	—	—
65-69	15.832	8.368	7.464	2.048	1.060	988	8.463	5.444	3.019	5.308	1.858	3.450	11	5	6	2	1	1	—	—	—	—	—
70-74	11.638	6.157	5.481	1.441	753	688	4.918	3.495	1.423	5.270	1.902	3.368	7	5	2	1	1	—	—	—	1	1	—
75-79	6.946	3.666	3.280	785	400	385	2.265	1.727	538	3.893	1.538	2.355	3	1	2	—	—	—	—	—	—	—	—
80-84	2.979	1.536	1.443	300	129	171	674	575	99	2.004	831	1.173	1	1	—	—	—	—	—	—	—	—	—
85-89	757	387	370	79	38	41	97	92	5	581	257	324	—	—	—	—	—	—	—	—	—	—	—
90-94	99	46	53	11	4	7	8	6	2	80	36	44	—	—	—	—	—	—	—	—	—	—	—
95-99	9	6	3	—	—	—	2	2	—	7	4	3	—	—	—	—	—	—	—	—	—	—	—
100 e oltre	—	—	—	—	—	—	—	—	—	—	—	—	—	—	—	—	—	—	—	—	—	—	—
<b>65 anni-∞</b>	<b>38.260</b>	<b>20.166</b>	<b>18.094</b>	<b>4.664</b>	<b>2.334</b>	<b>2.230</b>	<b>16.427</b>	<b>11.341</b>	<b>5.086</b>	<b>17.143</b>	<b>6.426</b>	<b>10.717</b>	<b>22</b>	<b>12</b>	<b>10</b>	<b>3</b>	<b>2</b>	<b>1</b>	<b>1</b>	<b>1</b>	<b>1</b>	—	—
Età ignota	48	26	22	31	19	12	8	5	3	8	2	6	—	—	—	—	—	—	—	—	1	—	1
<b>In complesso</b>	<b>463.693</b>	<b>232.712</b>	<b>230.981</b>	<b>261.188</b>	<b>137.474</b>	<b>123.714</b>	<b>166.299</b>	<b>83.827</b>	<b>84.472</b>	<b>33.925</b>	<b>11.269</b>	<b>22.656</b>	<b>242</b>	<b>124</b>	<b>118</b>	<b>16</b>	<b>7</b>	<b>9</b>	<b>23</b>	<b>11</b>	<b>12</b>	—	—

(\*) Vedasi avvertenza n. 13 a pag. 5.



Segue TAVOLA IX.

*Popolazione presente secondo l'età (\*), il sesso e lo stato civile.*

COMPLESSO DEI COMUNI DA 10.000 A 49.999 ABITANTI

ETÀ IN ANNI COMPIUTI (*)	IN COMPLESSO			STATO CIVILE																			
				Celibi e nubili			Coniugati			Vedovi			Separati legalmente			Divorziati			Ignoto				
	M	F		M	F		M	F		M	F		M	F		M	F		M	F		M	F
1	2	3	4	5	6	7	8	9	10	11	12	13	14	15	16	17	18	19	20	21	22		
0	2.794	1.419	1.375	2.794	1.419	1.375	—	—	—	—	—	—	—	—	—	—	—	—	—	—	—	—	—
1	2.621	1.302	1.319	2.621	1.302	1.319	—	—	—	—	—	—	—	—	—	—	—	—	—	—	—	—	—
2	2.488	1.231	1.257	2.488	1.231	1.257	—	—	—	—	—	—	—	—	—	—	—	—	—	—	—	—	—
3	2.472	1.267	1.205	2.472	1.267	1.205	—	—	—	—	—	—	—	—	—	—	—	—	—	—	—	—	—
4	2.482	1.261	1.221	2.482	1.261	1.221	—	—	—	—	—	—	—	—	—	—	—	—	—	—	—	—	—
5	2.478	1.201	1.277	2.478	1.201	1.277	—	—	—	—	—	—	—	—	—	—	—	—	—	—	—	—	—
6	2.505	1.218	1.287	2.505	1.218	1.287	—	—	—	—	—	—	—	—	—	—	—	—	—	—	—	—	—
7	2.529	1.295	1.234	2.529	1.295	1.234	—	—	—	—	—	—	—	—	—	—	—	—	—	—	—	—	—
8	2.650	1.327	1.323	2.650	1.327	1.323	—	—	—	—	—	—	—	—	—	—	—	—	—	—	—	—	—
9	2.621	1.325	1.296	2.621	1.325	1.296	—	—	—	—	—	—	—	—	—	—	—	—	—	—	—	—	—
10	2.546	1.322	1.224	2.546	1.322	1.224	—	—	—	—	—	—	—	—	—	—	—	—	—	—	—	—	—
11	2.342	1.218	1.124	2.342	1.218	1.124	—	—	—	—	—	—	—	—	—	—	—	—	—	—	—	—	—
12	1.821	971	850	1.821	971	850	—	—	—	—	—	—	—	—	—	—	—	—	—	—	—	—	—
13	1.952	995	957	1.952	995	957	—	—	—	—	—	—	—	—	—	—	—	—	—	—	—	—	—
14	2.382	1.225	1.107	2.382	1.225	1.107	—	—	—	—	—	—	—	—	—	—	—	—	—	—	—	—	—
<b>fino a 14 anni</b>	<b>36.633</b>	<b>18.577</b>	<b>18.056</b>	<b>36.633</b>	<b>18.575</b>	<b>18.056</b>	—	—	—	—	—	—	—	—	—	—	—	—	—	—	—	—	—
15	2.912	1.507	1.405	2.910	1.507	1.403	2	—	2	—	—	—	—	—	—	—	—	—	—	—	—	—	—
16	3.009	1.523	1.486	3.008	1.523	1.480	6	—	6	—	—	—	—	—	—	—	—	—	—	—	—	—	—
17	3.060	1.555	1.505	3.038	1.554	1.484	22	1	21	—	—	—	—	—	—	—	—	—	—	—	—	—	—
18	3.117	1.593	1.524	3.065	1.592	1.473	52	1	51	—	—	—	—	—	—	—	—	—	—	—	—	—	—
19	2.955	1.513	1.442	2.841	1.502	1.339	113	11	102	—	—	—	1	—	1	—	—	—	—	—	—	—	—
20	7.149	5.738	1.411	6.855	5.635	1.220	293	103	190	1	—	1	—	—	—	—	—	—	—	—	—	—	—
21-24	17.168	11.685	5.483	14.798	11.137	3.661	2.347	543	1.804	22	4	18	—	—	—	—	—	—	—	—	1	1	—
25-29	12.028	5.856	6.172	6.212	3.684	2.528	5.725	2.148	3.577	79	21	58	11	2	9	1	1	—	—	—	—	—	—
30-34	11.000	5.187	5.813	3.323	1.614	1.709	7.465	3.504	3.961	188	58	130	24	11	13	—	—	—	—	—	—	—	—
35-39	9.721	4.624	5.097	2.329	995	1.334	7.060	3.570	3.490	298	49	249	34	10	24	—	—	—	—	—	—	—	—
40-44	9.138	4.386	4.752	1.875	749	1.126	6.709	3.518	3.191	513	101	412	41	18	23	—	—	—	—	—	—	—	—
45-49	8.135	3.924	4.211	1.513	637	876	5.917	3.119	2.798	659	146	513	45	22	23	1	—	1	—	—	—	—	—
50-54	7.404	3.568	3.836	1.351	531	820	5.129	2.780	2.349	883	235	648	37	21	16	4	1	3	—	—	—	—	—
55-59	6.525	3.218	3.307	1.149	456	693	4.268	2.451	1.817	1.084	298	786	23	13	10	—	—	—	—	—	1	—	1
60-64	5.402	2.585	2.817	971	396	575	3.040	1.798	1.242	1.368	376	992	22	14	8	—	—	—	—	—	1	1	—
<b>da 15 a 64 anni</b>	<b>108.723</b>	<b>58.463</b>	<b>50.261</b>	<b>55.233</b>	<b>33.512</b>	<b>21.721</b>	<b>48.148</b>	<b>28.547</b>	<b>24.801</b>	<b>5.095</b>	<b>1.288</b>	<b>3.807</b>	<b>238</b>	<b>111</b>	<b>127</b>	<b>6</b>	<b>2</b>	<b>4</b>	<b>3</b>	<b>2</b>	<b>1</b>	<b>—</b>	<b>1</b>
65-69	4.426	2.113	2.313	784	294	490	2.123	1372	756	1.501	439	1.062	12	8	4	—	—	—	—	—	1	—	1
70-74	3.112	1.485	1.627	506	207	299	1.200	847	353	1.401	426	975	5	5	—	—	—	—	—	—	—	—	—
75-79	1.956	895	1.061	321	149	172	514	397	117	1.120	348	772	—	—	—	1	1	—	—	—	—	—	—
80-84	778	363	415	128	64	64	126	112	14	524	187	337	—	—	—	—	—	—	—	—	—	—	—
85-89	236	103	133	43	16	27	25	23	2	168	64	104	—	—	—	—	—	—	—	—	—	—	—
90-94	24	12	12	—	—	—	—	—	—	24	12	12	—	—	—	—	—	—	—	—	—	—	—
95-99	5	—	5	1	—	1	—	—	—	4	—	4	—	—	—	—	—	—	—	—	—	—	—
100 e oltre	—	—	—	—	—	—	—	—	—	—	—	—	—	—	—	—	—	—	—	—	—	—	—
<b>65 anni-∞</b>	<b>10.537</b>	<b>4.971</b>	<b>5.566</b>	<b>1.783</b>	<b>730</b>	<b>1.053</b>	<b>3.993</b>	<b>2.751</b>	<b>1.242</b>	<b>4.712</b>	<b>1.476</b>	<b>3.266</b>	<b>17</b>	<b>13</b>	<b>4</b>	<b>1</b>	<b>1</b>	<b>—</b>	<b>—</b>	<b>—</b>	<b>1</b>	<b>—</b>	<b>1</b>
Età ignota	12	8	4	7	5	2	5	3	2	—	—	—	—	—	—	—	—	—	—	—	—	—	—
<b>In complesso</b>	<b>155.905</b>	<b>82.018</b>	<b>73.887</b>	<b>93.656</b>	<b>52.824</b>	<b>40.832</b>	<b>52.146</b>	<b>26.301</b>	<b>25.845</b>	<b>9.837</b>	<b>2.764</b>	<b>7.073</b>	<b>255</b>	<b>124</b>	<b>131</b>	<b>7</b>	<b>3</b>	<b>4</b>	<b>4</b>	<b>2</b>	<b>2</b>	<b>—</b>	<b>2</b>

(\*) Vedasi avvertenza n. 13 a pag. 5.

TAVOLA X.

**Popolazione presente secondo il luogo**

LUOGO DI NASCITA (*)	CAPOLUOGO DI PROVINCIA E COMUNI CAPILUOGHI DI EX CIRCONDARI											
	CÙNEO			ALBA			MONDOVI			SALUZZO		
	M F	M	F	M F	M	F	M F	M	F	M F	M	F
1	2	3	4	5	6	7	8	9	10	11	12	13
<b>1. Comune di Censimento</b> .....	16.142	8.003	8.139	7.421	3.821	3.600	10.957	5.550	5.407	6.941	3.294	3.647
<b>2. Comuni della stessa Provincia</b> .....	11.630	5.291	6.339	6.554	3.066	3.488	7.304	3.579	3.725	6.605	3.253	3.352
<b>3. Comuni dello stesso Compartimento</b> .....	2.439	1.261	1.228	1.642	848	794	831	479	352	1.441	699	742
<b>4. Comuni di altro Compartimento</b> .....	5.079	3.869	1.210	2.567	2.091	476	1.543	1.020	523	2.346	1.979	367
Liguria .....	550	351	199	149	76	73	734	575	159	94	50	44
Lombardia .....	1.296	1.052	244	681	603	78	200	96	104	524	422	102
Venezia Tridentina .....	60	39	21	16	5	11	18	11	7	6	4	2
Veneto .....	541	337	204	208	118	90	156	82	74	141	81	60
Venezia Giulia e Zara .....	47	18	29	11	8	3	15	7	8	40	31	9
Emilia .....	323	243	80	359	287	72	90	46	44	187	166	21
Toscana .....	683	571	112	129	99	30	83	49	34	290	262	28
Marche .....	51	31	20	21	17	4	18	14	4	123	113	10
Umbria .....	36	25	11	296	288	8	16	7	9	26	17	9
Lazio .....	169	108	61	53	36	17	46	30	16	73	67	6
Abruzzi e Molise .....	162	146	16	53	35	18	17	13	4	34	26	8
Campania .....	494	430	64	178	138	40	33	16	17	329	297	32
Puglie .....	316	268	48	267	264	3	20	13	7	226	215	11
Lucania .....	17	11	6	10	9	1	3	3	—	10	9	1
Calabrie .....	116	86	30	32	26	6	16	13	3	58	56	2
Sicilia .....	163	112	51	72	61	11	39	24	15	130	124	6
Sardegna .....	55	41	14	32	21	11	39	21	18	55	39	16
<b>5. Colonie e Possedimenti italiani</b> .....	1	—	1	—	—	—	6	2	4	4	2	2
<b>6. Estero</b> .....	808	363	445	167	87	80	255	127	128	352	178	174
<b>7. Luogo di nascita ignoto</b> .....	1	—	1	1	—	1	3	1	2	1	1	—
<b>In complesso...</b>	<b>36.150</b>	<b>18.787</b>	<b>17.363</b>	<b>18.352</b>	<b>9.913</b>	<b>8.439</b>	<b>20.899</b>	<b>10.753</b>	<b>10.141</b>	<b>17.690</b>	<b>9.406</b>	<b>8.284</b>

(\*) Vedansi avvertenze nn. 13 e 14 a pagg. 5 e 6.

**di nascita (\*), i grandi gruppi di età (\*) ed il sesso.**

COMPLESSO DEI RIMAMENTI COMUNI			P R O V I N C I A														
			I N C O M P L E S S O					M A S C H I					F E M M I N E				
			fino a 14 anni	15-64	65-∞	Età ignota	TOTALE	fino a 14 anni	15-64	65-∞	Età ignota	TOTALE	fino a 14 anni	15-64	65-∞	Età ignota	TOTALE
14	15	16	17	18	19	20	21	22	23	24	25	26	27	28	29	30	31
367.849	191.508	176.341	137.850	241.735	29.697	28	409.310	69.336	126.015	16.758	17	212.176	68.464	115.720	12.939	11	197.184
116.632	51.156	65.476	20.363	113.140	15.197	25	148.725	10.519	49.214	6.601	11	66.345	9.844	63.928	8.596	14	82.380
19.196	9.300	9.896	3.693	19.193	2.723	—	25.599	1.894	9.439	1.284	—	12.587	1.799	9.754	1.459	—	13.012
15.214	10.325	4.889	2.747	23.055	944	3	26.749	1.476	17.386	419	3	19.284	1.271	5.669	525	—	7.465
3.664	2.048	1.616	892	4.026	273	—	5.191	496	2.506	98	—	3.100	396	1.520	175	—	2.091
3.541	2.346	1.195	415	5.582	245	—	6.242	214	4.194	111	—	4.519	201	1.388	134	—	1.723
179	92	87	45	224	10	—	279	27	123	1	—	151	18	101	9	—	128
1.712	1.018	694	374	2.293	90	1	2.758	205	1.387	43	1	1.636	169	906	47	—	1.122
259	159	100	103	261	8	—	372	50	169	4	—	223	53	92	4	—	149
814	516	298	200	1.472	101	—	1.773	104	1.103	51	—	1.258	96	369	50	—	515
1.698	1.427	271	158	2.667	58	—	2.883	80	2.304	24	—	2.408	78	363	34	—	475
202	123	79	59	326	29	1	415	36	246	15	1	298	23	80	14	—	117
132	92	40	30	462	14	—	506	20	403	6	—	429	10	59	8	—	77
356	243	113	94	587	16	—	697	58	419	7	—	484	36	168	9	—	213
237	198	39	56	437	10	—	503	35	377	6	—	418	21	60	4	—	85
790	695	95	111	1.680	33	—	1.824	51	1.508	17	—	1.576	60	172	16	—	248
579	534	45	54	1.340	13	1	1.408	24	1.259	10	1	1.294	30	81	3	—	114
41	36	5	9	72	—	—	81	5	63	—	—	68	4	9	—	—	13
210	165	45	41	374	17	—	432	20	315	11	—	346	21	59	6	—	86
491	412	79	61	819	15	—	895	26	698	9	—	733	35	121	6	—	162
309	221	88	45	433	12	—	490	25	312	6	—	343	20	121	6	—	147
22	8	14	19	13	1	—	33	6	6	—	—	12	13	7	1	—	21
7.558	3.550	4.008	2.009	6.898	231	2	9.140	1.038	3.173	92	2	4.305	971	3.725	139	—	4.835
36	19	17	14	22	4	2	42	9	8	3	1	21	5	14	1	1	21
526.507	265.866	260.641	166.685	404.056	48.797	60	619.598	84.318	205.241	25.137	34	314.730	82.367	198.815	23.660	26	304.868

TAVOLA XI.

**Popolazione presente secondo il luogo di nascita (\*),**

PRO

LUOGO DI NASCITA (*)	ETA	IN COMPLESSO			CELIBI E NUBILI		
		M F	M	F	M F	M	F
1	2	3	4	5	6	7	8
Comune di censimento.....	fino a 19	179.686	90.399	89.287	179.109	90.371	88.738
	20-24	33.293	16.384	16.909	27.680	15.130	12.550
	25-29	28.819	15.744	13.075	15.656	9.724	5.932
	30-39	46.657	24.276	22.381	14.021	7.094	6.027
	40-ω	120.827	65.356	55.471	20.928	10.019	10.909
	ignota	28	17	11	18	11	7
<b>Totale</b>		<b>409.310</b>	<b>212.176</b>	<b>197.134</b>	<b>257.412</b>	<b>132.349</b>	<b>125.063</b>
Comuni della stessa Provincia.....	fino a 19	33.255	17.212	16.043	32.855	17.205	15.650
	20-24	14.980	7.711	7.269	10.998	7.279	3.719
	25-29	13.040	5.267	7.773	5.028	3.124	1.904
	30-39	23.799	9.272	14.527	4.727	2.342	2.385
	40-ω	63.626	26.872	36.754	8.368	3.978	4.390
	ignota	25	11	14	16	9	7
<b>Totale</b>		<b>148.725</b>	<b>66.345</b>	<b>82.380</b>	<b>61.992</b>	<b>33.937</b>	<b>28.055</b>
Comuni dello stesso Compartimento.....	fino a 19	5.504	2.880	2.624	5.461	2.880	2.581
	20-24	2.805	1.745	1.080	2.219	1.657	562
	25-29	2.094	945	1.149	885	546	339
	30-39	4.092	1.872	2.220	820	419	401
	40-ω	11.104	5.145	5.959	1.605	688	917
	ignota	—	—	—	—	—	—
<b>Totale</b>		<b>25.599</b>	<b>12.587</b>	<b>13.012</b>	<b>10.990</b>	<b>6.190</b>	<b>4.800</b>
Comuni di altro Compartimento.....	fino a 19	4.385	2.568	1.817	4.380	2.565	1.795
	20-24	11.396	10.716	680	10.910	10.417	493
	25-29	2.039	1.284	755	1.226	886	340
	30-39	3.538	1.922	1.616	1.037	514	523
	40-ω	5.388	2.791	2.597	1.089	356	713
	ignota	3	3	—	1	1	—
<b>Totale</b>		<b>26.749</b>	<b>19.284</b>	<b>7.465</b>	<b>18.603</b>	<b>14.739</b>	<b>3.864</b>
Colonie o Possedimenti italiani od Estero..	fino a 19	3.521	1.759	1.762	3.468	1.756	1.712
	20-24	1.568	801	767	1.228	734	494
	25-29	1.074	486	588	522	302	220
	30-39	1.346	554	792	333	153	180
	40-ω	1.662	715	947	264	118	146
	ignota	2	2	—	2	2	—
<b>Totale</b>		<b>9.173</b>	<b>4.317</b>	<b>4.856</b>	<b>5.817</b>	<b>3.065</b>	<b>2.752</b>
Luogo di nascita ignoto .....	fino a 19	18	10	8	17	10	7
	20-24	8	5	3	6	5	1
	25-29	—	—	—	—	—	—
	30-39	2	1	1	1	1	—
	40-ω	12	4	8	5	1	4
	ignota	2	1	1	1	1	—
<b>Totale</b>		<b>42</b>	<b>21</b>	<b>21</b>	<b>30</b>	<b>18</b>	<b>12</b>
<b>Complesso.....</b>	fino a 19	<b>226.369</b>	<b>114.823</b>	<b>111.541</b>	<b>225.270</b>	<b>114.787</b>	<b>110.483</b>
	20-24	<b>64.050</b>	<b>37.362</b>	<b>26.688</b>	<b>53.041</b>	<b>35.222</b>	<b>17.819</b>
	25-29	<b>47.066</b>	<b>23.726</b>	<b>23.340</b>	<b>23.317</b>	<b>14.532</b>	<b>8.735</b>
	30-39	<b>79.434</b>	<b>37.897</b>	<b>41.537</b>	<b>20.939</b>	<b>10.523</b>	<b>10.416</b>
	40-ω	<b>202.619</b>	<b>100.883</b>	<b>101.736</b>	<b>32.239</b>	<b>15.160</b>	<b>17.079</b>
	ignota	<b>60</b>	<b>34</b>	<b>26</b>	<b>38</b>	<b>24</b>	<b>14</b>
<b>Totale</b>		<b>619.598</b>	<b>314.730</b>	<b>304.868</b>	<b>354.844</b>	<b>190.298</b>	<b>164.546</b>

(\*) Vedansi avvertenze nn. 13 e 14 a pagg. 5 e 6.

(1) Di cui: Separati legalmente M F 497; M 248; F 249. Divorziati M F 23; M 10; F 13.

**i grandi gruppi di età (\*), il sesso e lo stato civile.**

VINCIA

CONIUGATI			VEDOVI			SEPARATI LEGALMENTE E DIVORZIATI			STATO CIVILE IGNOTO		
M F	M	F	M F	M	F	M F	M	F	M F	M	F
9	10	11	12	13	14	15	16	17	18	19	20
574	26	548	—	—	—	1	—	1	2	2	—
5.565	1.250	4.315	43	3	40	3	—	3	2	1	1
12.949	5.959	6.990	200	56	144	13	5	8	1	—	1
31.453	16.852	14.601	1.120	303	817	59	25	34	4	2	2
75.574	46.119	29.455	24.123	9.096	15.027	196	121	75	6	1	5
7	5	2	3	1	2	—	—	—	—	—	—
<b>126.122</b>	<b>70.211</b>	<b>55.911</b>	<b>25.489</b>	<b>9.459</b>	<b>16.030</b>	<b>272</b>	<b>151</b>	<b>121</b>	<b>15</b>	<b>6</b>	<b>9</b>
399	7	392	—	—	—	1	—	1	—	—	—
3.960	429	3.531	20	3	17	1	—	1	1	—	1
7.911	2.121	5.790	91	21	70	9	1	8	1	—	1
18.448	6.819	11.629	591	102	489	32	8	24	1	1	—
41.095	19.385	21.710	14.031	3.446	10.585	128	61	67	4	2	2
4	1	3	5	1	4	—	—	—	—	—	—
<b>71.817</b>	<b>28.762</b>	<b>43.055</b>	<b>14.738</b>	<b>3.573</b>	<b>11.165</b>	<b>171</b>	<b>70</b>	<b>101</b>	<b>7</b>	<b>3</b>	<b>4</b>
43	—	43	—	—	—	—	—	—	—	—	—
583	88	495	3	—	3	—	—	—	—	—	—
1.196	394	802	12	5	7	1	—	1	—	—	—
3.181	1.435	1.746	84	17	67	7	1	6	—	—	—
7.238	3.818	3.420	2.234	623	1.611	27	16	11	—	—	—
—	—	—	—	—	—	—	—	—	—	—	—
<b>12.241</b>	<b>5.735</b>	<b>6.506</b>	<b>2.333</b>	<b>645</b>	<b>1.688</b>	<b>35</b>	<b>17</b>	<b>18</b>	—	—	—
25	3	22	—	—	—	—	—	—	—	—	—
480	296	184	5	2	3	—	—	—	1	1	—
804	394	410	8	4	4	1	—	1	—	—	—
2.447	1.382	1.065	45	20	25	8	5	3	1	1	—
3.479	2.178	1.301	316	244	572	24	13	11	—	—	—
2	2	—	—	—	—	—	—	—	—	—	—
<b>7.237</b>	<b>4.255</b>	<b>2.982</b>	<b>374</b>	<b>270</b>	<b>604</b>	<b>33</b>	<b>18</b>	<b>15</b>	<b>2</b>	<b>2</b>	—
52	2	50	—	—	—	—	—	—	1	1	—
336	67	269	4	—	4	—	—	—	—	—	—
534	179	355	15	4	11	3	1	2	—	—	—
969	390	579	41	10	31	2	—	2	1	1	—
1.129	526	603	265	70	195	4	1	3	—	—	—
—	—	—	—	—	—	—	—	—	—	—	—
<b>3.020</b>	<b>1.164</b>	<b>1.856</b>	<b>325</b>	<b>84</b>	<b>241</b>	<b>9</b>	<b>2</b>	<b>7</b>	<b>2</b>	<b>2</b>	—
1	—	1	—	—	—	—	—	—	—	—	—
2	—	2	—	—	—	—	—	—	—	—	—
—	—	—	—	—	—	—	—	—	—	—	—
1	—	1	—	—	—	—	—	—	—	—	—
4	1	3	3	2	1	—	—	—	—	—	—
—	—	—	—	—	—	—	—	—	1	—	1
8	1	7	3	2	1	—	—	—	1	—	1
1.094	38	1.056	—	—	—	2	—	2	3	3	—
10.928	2.130	8.796	75	8	67	4	—	4	4	2	2
23.394	9.047	14.347	326	90	236	27	7	20	2	—	2
56.499	26.878	29.621	1.881	452	1.429	108	39	69	7	5	2
128.519	72.027	56.492	41.472	13.481	27.991	379	212	167	10	3	7
13	8	5	8	2	6	—	—	—	1	—	1
<b>220.445</b>	<b>110.128</b>	<b>110.317</b>	<b>43.762</b>	<b>14.033</b>	<b>29.729</b>	<b>(1) 520</b>	<b>258</b>	<b>262</b>	<b>27</b>	<b>13</b>	<b>14</b>

TAVOLA XII.

Popolazione presente in età di 10 anni e più secondo la professione

N. delle classi	PROFESSIONI O CONDIZIONI (*)	POSIZIONE NELLA PROFESSIONE (1)	PROVINCIA (2)			COMUNI CON UN CENTRO								
			M	F	M	CUNEO			ALBA			FOSSANO		
						M	F	M	F	M	F	M	F	M
1	2	3	4	5	6	7	8	9	10	11	12	13	14	15
<b>1</b>	<b>AGRICOLTURA E CACCIA</b>													
	<b>Agricoltura</b>													
	Agricoltori che conducono terreni propri, usufruttuari, utenti, enfiteuti ed utilisti .....	—	128.080 2.166	106.036 2.153	22.024 13	2.124 407	1.829 407	295 —	1.446 57	1.363 49	83 8	1.884 295	1.708 295	181 —
	Agricoltori fittavoli e subaffittuari .....	—	16.759 693	14.471 691	2.288 2	563 153	501 153	62 —	147 15	135 15	12 —	1.443 114	1.252 114	101 —
	Direttori tecnici ed impiegati di aziende agricole .....	—	132 9	127 9	5 —	18 1	16 1	2 —	8 —	7 —	1 —	6 2	6 2	— —
	Coloni (mezzadri, terziari, ecc.) .....	—	15.561 978	13.681 971	1.880 7	1.788 109	1.590 109	198 —	618 158	592 157	26 1	500 88	445 88	55 —
	Salariati ed obbligati (3) .....	—	6.541 107	5.765 98	776 9	377 24	318 23	59 1	188 17	187 17	1 —	351 4	301 4	50 —
	Braccianti e giornalieri di campagna (4) .....	—	12.487 2.230	11.302 2.126	1.185 104	955 569	791 476	164 93	618 281	603 280	15 1	932 478	886 478	46 —
	Altri addetti all'agricoltura (5) .....	—	8	2	1	—	—	—	—	—	—	—	—	—
	<b>TOTALE...</b>		<b>179.543 6.183</b>	<b>151.384 6.048</b>	<b>28.159 135</b>	<b>5.825 1.263</b>	<b>5.045 1.169</b>	<b>780 94</b>	<b>3.025 528</b>	<b>2.887 518</b>	<b>138 10</b>	<b>5.116 981</b>	<b>4.593 981</b>	<b>523 —</b>
<b>2</b>	<b>Zootecnia</b>													
	Allevatori di animali .....	—	676 39	579 39	97 —	15 8	15 8	— —	— —	— —	— —	23 10	22 10	1 —
	Addetti all'allevamento: salariati ed obbligati .....	—	1.137 5	1.022 5	115 —	50 2	48 2	2 —	1 1	1 1	— —	23 —	24 —	4 —
	Addetti all'allevamento: giornalieri .....	—	365 32	315 32	50 —	9 7	9 7	— —	7 7	7 7	— —	8 4	8 4	— —
	<b>TOTALE...</b>		<b>2.178 76</b>	<b>1.916 76</b>	<b>262 —</b>	<b>74 17</b>	<b>72 17</b>	<b>2 —</b>	<b>8 8</b>	<b>8 8</b>	<b>— —</b>	<b>59 14</b>	<b>54 14</b>	<b>5 —</b>
<b>3</b>	<b>Silvicoltura</b>													
	Boscaiuoli, carbonai, taglialegna, ecc. ....	—	805 83	754 83	51 —	7 5	7 5	— —	2 2	2 2	— —	8 6	8 6	— —
	Guardaboschi privati, ecc. ....	—	6 1	6 1	— —	— —	— —	— —	— —	— —	— —	1 1	1 1	— —
	<b>TOTALE...</b>		<b>811 84</b>	<b>760 84</b>	<b>51 —</b>	<b>7 5</b>	<b>7 5</b>	<b>— —</b>	<b>2 2</b>	<b>2 2</b>	<b>— —</b>	<b>9 7</b>	<b>9 7</b>	<b>— —</b>
<b>4</b>	<b>Caccia</b>													
	Cacciatori e guardacaccia .....	—	28 3	28 3	— —	— —	— —	— —	— —	— —	— —	— —	— —	— —
	<b>Totale Agricoltura e caccia...</b>		<b>182.560 6.346</b>	<b>154.088 6.211</b>	<b>28.472 135</b>	<b>5.906 1.285</b>	<b>5.124 1.191</b>	<b>782 94</b>	<b>3.035 538</b>	<b>2.897 528</b>	<b>138 10</b>	<b>5.184 1.002</b>	<b>4.656 1.002</b>	<b>528 —</b>
	<b>INDUSTRIA</b>													
	<i>a</i> .....		90	89	1	9	9	—	4	4	—	9	8	1
	<i>b</i> .....		1	1	—	—	—	—	—	—	—	1	1	—
	<i>c</i> .....		1	1	—	—	—	—	—	—	—	—	—	—
	<i>d</i> .....		1	1	—	—	—	—	—	—	—	—	—	—
	<i>e</i> .....		28	28	—	2	2	—	1	1	—	7	7	—
	<b>Tot.</b>		<b>121 16</b>	<b>120 16</b>	<b>1 —</b>	<b>11 6</b>	<b>11 6</b>	<b>— —</b>	<b>5 1</b>	<b>5 1</b>	<b>— —</b>	<b>17 2</b>	<b>16 2</b>	<b>1 —</b>
	<i>a</i> .....		7	7	—	—	—	—	2	2	—	—	—	—
	<i>b</i> .....		11	9	2	—	—	—	—	—	—	1	1	—
	<i>e</i> .....		121	121	—	16	16	—	2	2	—	10	10	—
	<b>Tot.</b>		<b>139 56</b>	<b>137 56</b>	<b>2 —</b>	<b>16 15</b>	<b>16 15</b>	<b>— —</b>	<b>4 3</b>	<b>4 3</b>	<b>— —</b>	<b>11 11</b>	<b>11 11</b>	<b>— —</b>
	<i>a</i> .....		85	85	—	—	—	—	—	—	—	—	—	—
	<i>b</i> .....		19	18	1	1	1	—	—	—	—	—	—	—
	<i>e</i> .....		457	444	13	9	9	—	8	8	—	—	—	—
	<b>Tot.</b>		<b>561 26</b>	<b>547 26</b>	<b>14 —</b>	<b>10 2</b>	<b>10 2</b>	<b>— —</b>	<b>8 7</b>	<b>8 7</b>	<b>— —</b>	<b>— —</b>	<b>— —</b>	<b>— —</b>
	<i>a</i> .....		1	1	—	—	—	—	—	—	—	—	—	—
	<i>e</i> .....		1	1	—	—	—	—	—	—	—	—	—	—
	<b>Tot.</b>		<b>2</b>	<b>2</b>	<b>—</b>	<b>—</b>	<b>—</b>	<b>—</b>	<b>—</b>	<b>—</b>	<b>—</b>	<b>—</b>	<b>—</b>	<b>—</b>
	<i>a</i> .....		1.291	1.285	6	97	97	—	63	63	—	92	92	—
	<i>b</i> .....		43	32	11	9	9	2	6	5	1	9	8	1
	<i>c</i> .....		738	733	5	16	15	1	36	34	2	4	4	—
	<i>d</i> .....		865	852	13	29	27	2	31	28	3	8	8	—
	<i>e</i> .....		3.640	3.595	45	501	494	7	328	321	7	286	280	6
	<b>Tot.</b>		<b>6.577 744</b>	<b>6.497 743</b>	<b>80 1</b>	<b>654 208</b>	<b>642 207</b>	<b>12 1</b>	<b>464 79</b>	<b>451 79</b>	<b>13 —</b>	<b>399 167</b>	<b>392 167</b>	<b>7 —</b>

(\*) Vedasi avvertenza n. 15 a pag. 6.

NOTA. — Le cifre in corsivo sotto i totali delle classi indicano i censiti nelle convivenze il cui ammontare è già compreso nei totali stessi. (Vedasi avvertenza n. 15 a pag. 6.)  
 (1) *a* Padroni di azienda, amministratori, direttori. — *b* Impiegati. — *c* Artigiani indipendenti. — *d* Artigiani padroni. — *e* Operai salariati, garzoni. — (2) Per *M F* voce comprende anche i giornalieri facenti parte delle maestranze specializzate agricole. — (5) Questa voce comprende gli addetti alla condizionatura e conservazione dei raccoglitori di funghi, di tartuffi ecc.

o condizione (\*) ed il sesso. — Disoccupati nella popolazione in età dai 15 ai 64 anni.

DI ALMENO 10.000 ABITANTI									COMPLESSO DEI COMUNI FINO A 9.999 ABITANTI			COMPLESSO DEI COMUNI DA 10.000 A 49.999 ABITANTI			DISOCCUPATI NELLA POPOLAZIONE IN ETÀ DAI 15 AI 64 ANNI			POSIZIONE NELLA PROFESSIONE (1)	N. delle classi	
MONDOVI			SALUZZO			SAVIGLIANO			PROVINCIA											
M	F		M	F		M	F		M	F		M	F		M	F				M
16	17	18	19	20	21	22	23	24	25	26	28	28	29	30	31	32	33	34	35	
2.419	2.173	246	1.328	1.199	127	1.263	1.041	222	115.023	94.479	20.544	13.037	11.557	1.480	—	—	—	—	—	
344	344	—	386	386	—	160	160	—	422	418	4	1.744	1.735	9	—	—	—	—	—	
235	222	13	699	646	53	1.358	1.090	268	11.768	10.138	1.630	4.991	4.333	658	—	—	—	—	—	
80	80	—	123	123	—	46	46	—	162	160	2	531	531	—	—	—	—	—	—	
2	2	—	2	2	—	12	12	—	79	77	2	53	50	3	3	3	3	—	—	
—	—	—	1	1	—	2	2	—	2	2	—	7	7	—	—	—	—	—	—	
659	548	111	437	417	20	384	297	87	10.936	9.573	1.363	4.625	4.108	517	—	—	—	—	—	
69	69	—	220	220	—	38	38	—	235	229	6	743	742	1	—	—	—	—	—	
150	133	17	256	204	52	386	328	58	4.704	4.176	528	1.837	1.589	248	47	39	8	—	—	
9	6	3	12	8	4	12	12	—	25	24	1	82	74	8	—	—	—	—	—	
225	211	14	572	554	18	572	534	38	8.196	7.329	867	4.291	3.973	318	1.192	1.113	79	—	—	
94	91	3	240	240	—	222	222	—	303	296	7	1.927	1.830	97	—	—	—	—	—	
—	—	—	—	—	—	—	—	—	3	2	1	—	—	—	—	—	—	—	—	
3.690	3.289	401	3.292	3.022	270	3.975	3.302	673	150.709	125.774	24.935	28.834	25.610	3.224	1.242	1.155	87	—	1	
596	590	6	982	978	4	480	480	—	1.149	1.129	20	5.034	4.919	115	—	—	—	—	—	
10	10	—	131	110	21	37	32	5	459	389	70	217	190	27	—	—	—	—	—	
10	10	—	8	8	—	2	2	—	1	1	—	38	38	—	—	—	—	—	—	
13	13	—	120	115	5	107	100	7	806	710	96	331	312	19	2	2	—	—	—	
—	—	—	—	—	—	2	2	—	—	—	—	5	5	—	—	—	—	—	—	
5	5	—	35	32	3	7	7	—	292	245	47	73	70	3	2	2	—	—	—	
1	1	—	6	6	—	2	2	—	4	4	—	28	28	—	—	—	—	—	—	
28	28	—	286	257	29	151	139	12	1.557	1.344	213	621	572	49	4	4	—	—	—	
11	11	—	14	14	—	6	6	—	5	5	—	71	71	—	—	—	—	—	—	
35	35	—	1	1	—	—	—	—	747	696	51	58	58	—	5	5	—	—	—	
34	34	—	1	1	—	—	—	—	35	35	—	48	48	—	—	—	—	—	—	
—	—	—	—	—	—	—	—	—	5	5	—	1	1	—	—	—	—	—	—	
—	—	—	—	—	—	—	—	—	—	—	—	1	1	—	—	—	—	—	—	
85	85	—	1	1	—	—	—	—	752	701	51	59	59	—	5	5	—	—	—	
34	34	—	1	1	—	—	—	—	35	35	—	49	49	—	—	—	—	—	—	
—	—	—	3	3	—	1	1	—	24	24	—	4	4	—	1	1	—	—	—	
—	—	—	2	2	—	—	—	—	1	1	—	2	2	—	—	—	—	—	—	
3.753	3.352	401	3.582	3.283	299	4.127	3.442	685	153.042	127.848	25.199	29.518	26.245	3.273	1.252	1.185	87	—	4	
641	635	6	999	995	4	486	486	—	1.190	1.170	20	5.156	5.041	115	—	—	—	—	—	
2	2	—	3	3	—	20	20	—	43	43	—	47	46	1	—	—	—	—	—	
—	—	—	—	—	—	—	—	—	1	1	—	1	1	—	—	—	—	—	—	
—	—	—	—	—	—	—	—	—	1	1	—	—	—	—	—	—	—	—	—	
—	—	—	1	1	—	1	1	—	16	16	—	12	12	—	4	4	—	—	—	
2	2	—	4	4	—	21	21	—	61	61	—	60	59	1	5	5	—	—	—	
—	—	—	4	4	—	1	1	—	2	2	—	14	14	—	—	—	—	—	—	
—	—	—	1	1	—	—	—	—	4	4	—	3	3	—	—	—	—	—	—	
3	3	—	9	9	—	1	1	—	10	8	2	1	1	—	2	2	—	—	—	
3	3	—	10	10	—	1	1	—	78	78	—	43	43	—	5	5	—	—	—	
3	3	—	10	10	—	1	1	—	92	90	2	47	47	—	7	7	—	—	—	
—	—	—	10	10	—	1	1	—	11	11	—	45	45	—	—	—	—	—	—	
—	—	—	2	2	—	—	—	—	81	81	—	4	4	—	—	—	—	—	—	
5	5	—	4	4	—	—	—	—	18	17	1	1	1	—	1	1	—	—	—	
5	5	—	4	4	—	7	7	—	423	410	13	34	34	—	34	32	2	—	—	
3	3	—	6	6	—	7	7	—	522	508	14	39	39	—	35	32	3	—	—	
3	3	—	4	4	—	6	6	—	3	3	—	23	23	—	—	—	—	—	—	
—	—	—	—	—	—	—	—	—	1	1	—	—	—	—	—	—	—	—	—	
—	—	—	—	—	—	—	—	—	1	1	—	—	—	—	—	—	—	—	—	
—	—	—	—	—	—	—	—	—	2	2	—	—	—	—	—	—	—	—	—	
49	48	1	44	43	1	51	51	—	842	839	3	449	446	3	—	—	—	—	—	
4	1	3	2	2	—	2	2	—	7	6	1	36	26	10	2	2	—	—	—	
26	25	1	21	21	—	9	9	—	610	610	—	128	123	5	—	—	—	—	—	
23	21	2	39	38	—	12	12	—	676	675	—	189	177	12	—	—	—	—	—	
193	184	9	205	205	—	333	331	2	1.536	1.525	11	2.104	2.070	34	316	312	4	—	—	
295	279	16	311	309	2	407	404	3	3.671	3.655	16	2.908	2.842	64	318	314	4	—	—	
61	61	—	82	82	—	38	38	—	97	97	—	647	646	1	—	—	—	—	—	

col. 25 + col. 23. — (3) Questa voce comprende anche i guardiani privati ed i salariati ed obbligati in tutto o in parte nelle masseranze specializzate agricole. — (4) Questa voce comprende gli addetti alla produzione dell'olio (limitatamente ai casi nei quali almeno il 55% del prodotto lavorato provenga da terreni di proprietà dell'agricoltore); nonché

Segue TAVOLA XII.

Popolazione presente in età di 10 anni e più secondo la professione

N. delle classi	PROFESSIONI O CONDIZIONI (*)	POSIZIONE NELLA PROFESSIONE (1)	PROVINCIA (2)			COMUNI CON UN CENTRO									
			M	F	M	CUNEO			ALBA			FOSSANO			
						M	F	M	M	F	M	F	M	F	
1	2	3	4	5	6	7	8	9	10	11	12	13	14	15	
10	Industrie che lavorano i cereali .....	a	1.235	1.174	61	50	50	—	49	44	5	45	44	1	
		b	22	16	6	2	2	—	—	—	—	5	5	—	
		c	53	49	4	—	—	—	—	—	—	—	—	—	
		d	281	270	11	2	2	—	—	—	—	—	15	12	3
		e	1.341	1.281	60	132	127	5	127	124	3	87	86	1	
	Tot.		2.032	2.790	142	186	181	5	176	168	8	152	147	5	
11	Industrie che utilizzano frutta, verdure e semi .....	a	67	62	5	4	3	1	15	14	1	2	2	—	
		b	63	46	17	8	4	4	26	24	2	—	—	—	
		d	1	—	1	—	—	—	—	—	—	—	—	—	
		e	415	283	132	67	24	43	91	65	26	2	1	1	
		Tot.		546	391	155	79	31	48	132	108	29	4	3	1
12	Industrie che utilizzano prodotti animali .....	a	321	298	23	14	13	1	3	3	—	27	27	—	
		b	47	37	10	2	1	1	1	1	—	2	1	1	
		d	1	1	—	1	1	—	—	—	—	—	—	—	
		e	547	515	32	49	49	—	16	16	—	32	32	—	
		Tot.		916	851	65	66	64	2	20	20	—	61	60	1
13	Industrie che utilizzano spoglie animali .....	a	311	306	5	26	26	—	19	17	2	26	24	2	
		b	35	17	18	1	1	—	—	—	—	—	—	—	
		c	1.059	1.051	8	58	58	—	43	43	—	16	16	—	
		d	668	659	9	54	52	2	14	14	—	22	22	—	
		e	1.987	1.708	279	130	126	4	80	79	1	135	134	1	
	Tot.		4.060	3.741	319	269	263	6	156	153	3	199	196	3	
14	Industria della carta .....	a	34	31	3	2	2	—	—	—	—	3	3	—	
		b	123	89	34	2	1	1	2	2	—	10	8	2	
		c	9	8	1	1	1	—	1	1	—	—	—	—	
		d	7	6	1	4	3	1	—	—	—	—	—	—	
		e	1.290	897	393	21	17	4	8	6	2	96	39	57	
	Tot.		1.463	1.031	432	30	24	6	11	9	2	109	50	59	
15	Industrie che utilizzano materiali diversi .....	a	2	2	—	—	—	—	—	—	—	2	2	—	
		b	4	4	—	—	—	—	1	1	—	1	1	—	
		c	40	12	28	1	1	—	1	1	—	35	8	27	
		d	—	—	—	—	—	—	—	—	—	—	—	—	
		e	46	18	28	1	1	—	2	2	—	38	11	27	
	Tot.		4	4	—	—	—	—	2	2	—	1	1	—	
16	Produzione e prima lavorazione dei metalli .....	a	22	22	—	2	2	—	—	—	—	6	6	—	
		b	29	26	3	5	4	1	—	—	—	4	3	1	
		c	3	3	—	—	—	—	—	—	—	—	—	—	
		d	8	8	—	—	—	—	—	—	—	—	—	—	
		e	631	609	22	127	119	8	10	10	—	100	100	—	
	Tot.		693	668	25	134	125	9	10	10	—	110	109	1	
17	Successive lavorazioni dei metalli .....	a	866	855	11	84	81	3	39	38	1	64	64	—	
		b	68	55	13	8	6	2	5	4	1	24	17	7	
		c	465	461	4	12	12	—	20	19	1	—	—	—	
		d	698	695	3	29	29	—	25	24	1	10	10	—	
		e	4.119	4.071	48	445	445	—	269	269	—	419	417	2	
	Tot.		6.216	6.137	79	578	573	5	358	354	4	517	508	9	
18	Costruzioni meccaniche in genere, lavorazione dei metalli preziosi .....	a	76	70	6	17	17	—	3	3	—	2	2	—	
		b	69	54	15	9	4	5	1	1	—	1	—	1	
		c	35	34	1	1	1	—	3	3	—	—	—	—	
		d	45	42	3	13	12	1	2	2	—	2	2	—	
		e	221	170	51	31	31	—	38	18	20	12	12	—	
	Tot.		446	370	76	71	65	6	47	27	20	17	16	1	
19	Preparazione e lavorazione dei minerali .....	a	230	223	7	13	12	1	20	18	2	12	12	—	
		b	59	48	11	1	1	—	5	4	1	—	—	—	
		c	92	92	—	1	1	—	—	—	—	—	—	—	
		d	39	38	1	4	4	—	—	—	—	2	2	—	
		e	2.477	2.162	315	69	68	1	129	114	15	72	71	1	
	Tot.		2.897	2.563	334	88	86	2	154	136	18	86	85	1	
20	Costruzioni edilizie, stradali ed idrauliche .....	a	259	259	—	47	47	—	20	20	—	20	20	—	
		b	100	91	9	32	27	5	8	8	—	8	6	2	
		c	281	280	1	11	11	—	26	26	—	—	—	—	
		d	904	904	—	39	39	—	15	15	—	27	27	—	
		e	9.719	9.686	33	1.336	1.332	4	559	558	1	570	570	—	
	Tot.		11.263	11.220	43	1.465	1.456	9	628	627	1	625	623	2	
			1.731	1.731	—	439	439	—	224	224	—	277	277	—	

(\*) Vedasi avvertenza n. 15 a pag. 6.

NOTA — Le cifre in corsivo sotto i totali delle classi indicano i censiti nelle convivenze il cui ammontare è già compreso nei totali stessi. (Vedasi avvertenza n. 15 a pag. 6).

(1) a Padroni di azienda, amministratori, direttori. — b Impiegati. — c Artigiani indipendenti. — d Artigiani padroni — e Operai salariati, garzoni.

(2) Per M F col. 25 + col. 28.



*o condizione (\*) ed il sesso. — Disoccupati nella popolazione in età dai 15 ai 64 anni.*

DI ALMENO 10.000 ABITANTI									COMPLESSO DEI COMUNI FINO A 9.999 ABITANTI			COMPLESSO DEI COMUNI DA 10.000 A 49.999 ABITANTI			DISOCCUPATI NELLA POPOLAZIONE IN ETÀ DAI 15 AI 64 ANNI			PROVINCIA	POSIZIONE NELLA PROFESSIONE (1)	N. delle classi
MONDOVI			SALUZZO			SAVIGLIANO			M F	M	F	M F	M	F	M F	M	F			
M	F	Tot.	M	F	Tot.	M	F	Tot.												
16	17	18	19	20	21	22	23	24	25	26	27	28	29	30	31	32	33	34	35	
41	36	5	33	32	1	70	63	7	913	871	42	322	303	19	—	—	—	a	10	
3	2	1	2	1	1	1	1	1	8	4	4	14	12	2	1	—	—	b		
13	13	—	6	6	—	1	1	—	53	49	4	38	35	3	—	—	—	c		
68	55	13	98	89	9	102	94	8	243	235	8	674	633	41	103	102	1	d		
125	106	19	139	128	11	174	159	15	667	648	19	1.048	988	65	104	102	2	e		
15	15	—	59	59	—	49	49	—	34	34	—	304	304	—	—	—	—	Tot.		
3	2	1	1	1	—	2	2	—	33	31	2	34	31	3	—	—	—	a	11	
—	—	—	1	1	—	—	—	—	25	15	10	38	31	7	1	1	—	b		
3	3	—	8	6	2	2	2	—	1	—	1	—	—	—	—	—	—	c		
6	5	1	10	8	2	4	4	—	180	128	52	235	155	80	41	21	20	d		
—	—	—	1	1	—	—	—	—	239	174	65	307	217	90	42	22	20	e		
—	—	—	1	1	—	—	—	—	1	1	—	6	6	—	—	—	—	Tot.		
3	3	—	11	11	—	58	51	7	201	186	15	120	112	8	—	—	—	a	12	
1	1	—	1	1	—	2	1	1	30	27	3	17	10	7	3	2	1	b		
19	19	—	31	30	1	69	60	9	282	265	17	265	250	15	39	39	—	c		
23	23	—	43	42	1	129	112	17	513	478	35	403	373	30	42	41	1	d		
1	1	—	17	17	—	14	14	—	3	3	—	81	81	—	—	—	—	e		
8	8	—	14	14	—	9	9	—	156	155	1	155	151	4	—	—	—	a	13	
1	1	—	2	2	—	6	6	—	6	3	3	29	14	15	—	—	—	b		
40	40	—	25	25	—	42	42	—	776	771	5	283	280	3	—	—	—	c		
23	22	1	22	22	—	24	24	—	492	489	3	176	170	6	—	—	—	d		
67	66	1	86	84	2	53	52	1	660	555	105	1.327	1.153	174	155	122	33	e		
139	137	2	140	147	2	128	127	1	2.090	1.978	117	1.070	1.768	202	155	122	33	Tot.		
22	22	—	53	53	—	28	28	—	56	55	1	357	357	—	—	—	—			
1	—	1	—	—	—	1	1	—	21	21	—	13	10	3	—	—	—	a	14	
2	2	—	17	11	6	—	—	—	92	67	25	31	22	9	3	2	1	b		
1	1	—	3	3	—	—	—	—	2	1	1	7	7	—	—	—	—	c		
2	1	—	1	1	—	—	—	—	—	—	—	7	6	1	—	—	—	d		
6	4	2	57	51	6	20	5	15	1.091	791	300	199	106	93	31	17	14	e		
—	—	—	8	8	—	—	—	—	4	4	—	28	27	1	—	—	—	Tot.		
—	—	—	—	—	—	—	—	—	—	—	—	2	2	—	—	—	—	a	15	
—	—	—	—	—	—	1	1	—	1	—	1	39	12	27	6	2	4	b		
—	—	—	—	—	—	1	1	—	3	2	1	43	16	27	6	2	4	c		
—	—	—	—	—	—	1	1	—	—	—	—	4	4	—	—	—	—	d		
3	3	—	—	—	—	—	—	—	11	11	—	11	11	—	—	—	—	a	16	
12	12	—	—	—	—	4	4	—	4	3	1	25	23	2	1	1	—	b		
206	203	3	16	16	—	105	97	8	58	57	1	573	552	21	89	85	4	c		
221	218	3	16	16	—	109	101	8	84	82	2	609	586	23	90	86	4	d		
1	1	—	13	13	—	1	1	—	3	3	—	42	42	—	—	—	—	e		
22	22	—	44	43	1	57	57	—	520	515	5	346	340	6	—	—	—	a	17	
7	5	2	2	2	—	12	12	—	6	5	1	62	50	12	1	—	—	b		
16	16	—	8	8	—	6	6	—	399	396	3	66	65	1	—	—	—	c		
26	26	—	50	50	—	27	27	—	497	496	1	201	199	2	—	—	—	d		
296	296	—	222	217	5	719	719	—	1.516	1.502	14	2.603	2.569	34	419	417	3	e		
367	365	2	326	320	6	821	821	—	2.938	2.914	24	3.278	3.223	55	420	417	3	Tot.		
71	71	—	102	102	—	87	87	—	120	120	—	824	823	1	—	—	—			
5	5	—	—	—	—	5	5	—	44	38	6	32	32	—	—	—	—	a	18	
5	5	—	1	1	—	50	43	7	6	5	1	63	49	14	6	6	—	b		
1	1	—	3	3	—	2	2	—	19	19	—	16	15	1	—	—	—	c		
1	1	—	3	3	—	—	—	—	24	22	2	21	20	1	—	—	—	d		
12	12	—	17	14	3	44	40	4	74	50	24	147	120	27	23	20	3	e		
1	1	—	24	21	3	101	60	11	167	134	33	279	236	43	29	26	3	Tot.		
—	—	—	3	3	—	5	5	—	6	6	—	44	44	—	—	—	—			
15	15	—	12	11	1	9	9	—	143	140	3	87	83	4	—	—	—	a	19	
29	20	9	1	1	—	—	—	—	23	22	1	36	26	10	5	4	1	b		
—	—	—	1	1	—	—	—	—	89	89	—	3	3	—	—	—	—	c		
845	612	233	75	73	2	50	48	2	20	19	1	19	19	—	—	—	—	d		
889	647	242	100	97	3	61	59	2	1.190	1.130	60	1.287	1.032	255	183	174	9	e		
14	12	2	42	42	—	16	16	—	30	29	1	168	165	3	—	—	—	Tot.		
11	11	—	14	14	—	9	9	—	127	127	—	132	132	—	—	—	—	a	20	
4	4	—	4	3	1	2	2	—	36	35	1	64	56	8	12	12	—	b		
12	12	—	5	5	—	3	3	—	218	217	1	63	63	—	—	—	—	c		
13	13	—	34	34	—	37	37	—	710	710	—	194	194	—	—	—	—	d		
371	371	—	528	528	—	546	538	8	5.344	5.329	15	4.375	4.357	18	1.074	1.068	6	e		
411	411	—	585	584	1	597	589	8	6.435	6.418	17	4.828	4.802	26	1.086	1.080	6	Tot.		
130	130	—	251	251	—	146	146	—	235	235	—	1.496	1.496	—	—	—	—			

Segue TAVOLA XII.

Popolazione presente in età di 10 anni e più secondo la professione

N. delle classi	PROFESSIONI O CONDIZIONI (*)	POSIZIONE NELLA PROFESSIONE (1)	PROVINCIA (2)			COMUNI CON UN CENTRO								
						CÙNEO			ALBA			FOSSANO		
			M	F	Tot.	M	F	Tot.	M	F	Tot.	M	F	Tot.
1	2	3	4	5	6	7	8	9	10	11	12	13	14	15
21	Industria tessile (3)	a	114	95	19	7	6	1	1	1	—	8	8	—
		b	215	141	74	16	6	10	5	3	2	31	17	14
		c	84	23	61	2	1	1	—	—	—	—	—	—
		d	20	13	7	1	—	1	—	—	—	—	—	—
		e	7.840	692	7.148	371	57	314	133	13	120	594	60	534
	Tot.		8.273	964	7.309	397	70	327	139	17	122	633	85	548
			256	139	117	57	49	8	16	14	2	35	35	—
22	Tessuti speciali	a	65	15	50	3	1	2	8	4	4	1	1	—
		b	13	7	6	2	2	—	2	—	—	—	—	—
		c	433	7	426	25	—	25	35	—	35	4	—	4
		d	101	3	98	5	—	5	1	—	—	2	—	2
		e	391	61	330	36	11	25	35	3	32	5	1	4
	Tot.		1.008	93	910	71	14	57	81	8	73	12	2	10
			47	20	27	11	11	—	3	2	1	1	1	—
23	Vestuario, arredamento domestico, nettezza e acconciatura della persona	a	219	111	108	31	20	11	11	7	4	11	10	1
		b	16	6	10	5	1	4	—	—	—	1	—	1
		c	2.959	520	2.439	186	20	166	182	32	150	81	6	75
		d	1.464	710	754	132	88	44	62	47	15	97	53	44
		e	3.743	792	2.951	512	123	389	292	80	212	172	72	100
	Tot.		8.401	2.139	6.262	866	252	614	547	166	381	362	141	221
			388	329	59	89	80	9	43	40	3	69	69	—
24	Industrie chimiche	a	162	158	4	21	21	—	21	18	3	2	2	—
		b	99	87	12	11	9	2	5	5	—	1	1	—
		c	1	1	—	—	—	—	—	1	1	—	—	—
		d	1	1	—	—	—	—	—	—	—	—	—	—
		e	574	495	79	25	20	5	10	7	3	18	18	—
	Tot.		887	742	95	57	50	7	37	31	6	21	21	—
			34	34	—	1	1	—	3	3	—	1	1	—
25	Industrie poligrafiche	a	75	71	4	12	12	—	6	6	—	5	5	—
		b	27	10	17	9	3	6	2	1	1	1	1	—
		c	13	11	2	1	1	—	—	—	—	—	—	—
		d	49	47	2	9	9	—	3	3	—	1	1	—
		e	394	355	39	86	83	3	54	54	—	30	30	—
	Tot.		558	494	64	117	108	9	65	64	1	37	37	—
			87	87	—	22	22	—	26	26	—	16	16	—
26	Produzione e distribuzione di forza motrice, luce, acqua e calore	a	77	76	1	17	17	—	6	6	—	4	4	—
		b	101	89	12	26	22	4	12	11	1	1	1	—
		c	13	13	—	1	1	—	—	—	—	—	—	—
		d	13	13	—	1	1	—	—	—	—	—	—	—
		e	1.211	1.207	4	155	155	—	74	74	—	70	70	—
	Tot.		1.415	1.398	17	200	196	4	92	91	1	75	75	—
			125	125	—	28	28	—	11	11	—	32	32	—
27	Industria dello spettacolo	a	29	25	4	3	3	—	6	6	—	1	—	1
		b	7	5	2	5	4	1	—	—	—	—	—	—
		c	18	16	2	7	7	—	4	3	1	3	3	—
		d	54	46	8	15	14	1	10	9	1	4	3	1
		e	2	2	—	—	—	—	—	—	—	—	1	1
	Tot.		54	46	8	15	14	1	10	9	1	4	3	1
			2	2	—	—	—	—	—	—	—	1	1	—
28	Industrie non specificate	a	3	2	1	—	—	—	—	—	—	1	—	1
		b	47	46	1	1	1	—	—	—	—	1	1	—
		c	11	11	—	—	—	—	—	—	—	—	—	—
		d	61	59	2	1	1	—	2	2	—	3	2	1
		e	43	43	—	—	—	—	—	—	—	—	—	—
	Tot.		61	59	2	1	1	—	2	2	—	3	2	1
			43	43	—	—	—	—	—	—	—	—	—	—
Totale Industria...	a	5.641	5.322	319	459	439	20	296	274	22	343	336	7	
	b	1.218	934	284	157	109	48	81	70	11	102	72	30	
	c	6.439	3.287	2.952	315	122	193	347	159	188	105	26	79	
	d	5.166	4.263	903	323	267	56	153	134	19	186	137	49	
	e	41.216	29.212	12.004	4.128	3.316	812	2.271	1.828	443	2.756	2.022	734	
	Tot.		59.480	43.018	16.462	5.382	4.252	1.129	3.148	2.465	683	3.492	2.593	899
			5.670	5.459	211	1.326	1.306	20	678	672	6	1.082	1.082	—
TRASPORTI E COMUNICAZIONI														
29	Trasporti terrestri, marittimi ed aerei	a	1.800	1.776	24	150	149	1	111	110	1	115	114	1
		b	753	728	25	201	199	2	33	31	2	16	15	1
		c	3.492	3.470	22	594	592	2	220	219	1	262	261	1
		d	6.045	5.974	71	945	940	5	364	360	4	393	390	3
		e	868	868	—	191	191	—	103	103	—	217	217	—
	Tot.		6.045	5.974	71	945	940	5	364	360	4	393	390	3
			868	868	—	191	191	—	103	103	—	217	217	—
30	Comunicazioni	a	213	84	129	7	3	4	4	1	3	2	1	1
		b	898	548	350	169	138	31	35	21	14	27	20	7
		c	72	72	—	20	20	—	4	4	—	2	2	—
		d	1.183	704	479	196	161	35	43	26	17	31	23	8
		e	26	26	—	5	5	—	4	4	—	7	7	—
	Tot.		1.183	704	479	196	161	35	43	26	17	31	23	8
			26	26	—	5	5	—	4	4	—	7	7	—
Totale Trasporti e comunicazioni...	a	2.013	1.860	153	157	152	5	115	111	4	117	115	2	
	b	1.651	1.276	375	370	337	33	68	52	16	43	35	8	
	c	3.564	3.542	22	614	612	2	224	223	1	264	263	1	
	d	7.228	6.678	550	1.141	1.101	40	407	388	21	424	413	11	
	e	894	894	—	196	196	—	107	107	—	224	224	—	

(\*) Vedasi avvertenza n. 15 a pag. 6.

NOTA. — Le cifre in « corsivo » sotto i totali delle classi indicano i censiti nelle convivenze il cui ammontare è già compreso nei totali stessi. (Vedasi avvertenza n. 15 a pag. 6).

(1) a Padroni di azienda, amministratori, direttori. — b Impiegati. — c Artigiani indipendenti. — d Artigiani padroni. — e Operai salariati, garzoni. — (2) Per M F

o condizione (\*) ed il sesso. — Disoccupati nella popolazione in età dai 15 ai 64 anni.

DI ALMENO 10.000 ABITANTI									COMPLESSO DEI COMUNI FINO A 9.999 ABITANTI			COMPLESSO DEI COMUNI DA 10.000 A 40.999 ABITANTI			DISOCCUPATI NELLA POPOLAZIONE IN ETÀ DAI 15 AI 64 ANNI			POSIZIONE NELLA PROFESSIONE (1)	N. delle classi	
MONDOVI			SALUZZO			SAVIGLIANO			PROVINCIA			PROVINCIA								
M	F		M	F		M	F		M	F		M	F		M	F				M
16	17	18	19	20	21	22	23	24	25	26	27	28	29	30	31	32	33	34	35	
3	I	2	5	5	—	I	I	—	80	64	16	34	31	3	2	2	—	a		
2	I	I	24	17	7	I	2	3	125	93	32	90	48	42	18	12	6	b		
—	—	—	—	—	—	I	I	—	79	21	58	5	2	3	—	—	—	c		
—	—	—	I	I	—	—	—	—	16	10	6	4	3	I	—	—	—	d		
II	5	6	46I	46	415	200	8	192	5.746	497	5.249	2.094	195	1.899	617	60	557	e	21	
16	7	9	491	69	422	207	12	195	6.046	685	5.361	2.227	279	1.948	637	74	563	Tot.		
5	4	I	22	16	6	3	3	—	109	12	97	147	127	20	—	—	—			
—	—	—	4	—	4	—	—	—	47	9	38	18	6	12	—	—	—	a		
—	—	—	4	3	I	—	—	—	3	I	2	10	6	4	3	2	I	b		
14	I	13	10	—	10	29	I	28	293	5	288	140	2	138	—	—	—	c	22	
3	—	3	4	—	4	2	—	2	84	2	82	17	I	16	—	—	—	d		
21	I	20	72	7	65	10	I	9	198	37	161	193	24	169	22	6	16	e		
38	2	36	94	10	84	41	2	30	625	54	571	378	39	339	25	8	17	Tot.		
—	—	—	22	—	22	I	I	—	9	5	4	38	15	23	—	—	—			
5	4	I	12	8	4	8	4	4	122	46	76	97	65	32	—	—	—	a		
3	I	2	—	—	—	—	—	—	3	3	—	13	3	10	I	—	I	b	23	
156	28	128	109	12	97	155	11	144	1.906	392	1.514	1.053	128	925	—	—	—	c		
48	25	23	81	46	35	71	44	27	908	369	539	556	341	215	—	—	—	d		
299	55	244	308	78	230	267	73	194	1.388	243	1.145	2.355	549	1.806	197	37	160	e		
511	113	398	510	144	366	501	132	369	4.327	1.053	3.274	4.074	1.086	2.988	198	37	161	Tot.		
19	13	I	74	52	22	35	34	I	50	28	22	338	301	37	—	—	—			
10	9	I	13	13	—	7	7	—	73	73	—	89	85	4	I	I	—	a		
3	3	—	2	—	2	3	I	2	42	38	4	57	49	8	3	2	I	b	24	
—	—	—	—	—	—	—	—	—	—	—	—	I	I	—	—	—	—	c		
46	45	I	24	20	4	15	9	6	367	332	35	207	163	44	19	15	4	d		
59	57	2	39	33	6	25	17	8	483	444	39	354	298	56	23	18	5	e		
I	I	—	5	5	—	I	I	—	—	—	—	34	34	—	—	—	—	Tot.		
4	4	—	11	9	2	5	5	—	26	24	2	49	47	2	I	I	—	a		
2	I	I	2	I	I	—	—	—	7	2	5	20	8	12	—	—	—	b	25	
3	3	—	—	—	—	—	—	—	7	6	I	6	5	I	—	—	—	c		
5	5	—	3	3	—	2	2	—	24	22	2	25	25	—	—	—	—	d		
37	35	2	35	35	—	18	18	—	114	80	34	260	275	5	32	31	I	e		
51	48	3	51	48	3	25	25	—	178	134	44	380	360	20	33	32	1	Tot.		
7	7	—	4	4	—	7	7	—	5	5	—	82	82	—	—	—	—			
6	6	—	4	4	—	3	3	—	31	30	I	46	46	—	—	—	—	a		
7	7	—	6	5	I	7	5	2	30	27	3	71	62	9	8	8	—	b	26	
4	4	—	I	I	—	I	I	—	5	5	—	8	8	—	—	—	—	c		
—	—	—	—	—	—	—	—	—	11	11	—	2	2	—	—	—	—	d		
67	65	2	59	59	—	98	98	—	637	636	I	574	571	3	76	74	2	e		
84	82	2	70	69	1	109	107	2	714	709	5	701	689	12	84	82	2	Tot.		
5	5	—	19	19	—	12	12	—	12	12	—	113	113	—	—	—	—			
4	4	—	2	2	—	3	2	I	8	6	2	21	19	2	—	—	—	a		
—	—	—	—	—	—	I	I	—	I	—	I	6	5	I	—	—	—	b	27	
4	4	—	2	2	—	2	I	I	—	—	—	18	16	2	—	—	—	e		
I	I	—	4	4	—	6	4	2	9	6	3	45	40	5	—	—	—	Tot.		
—	—	—	—	—	—	—	—	—	—	—	—	2	2	—	—	—	—			
I	I	—	—	—	—	—	—	—	I	I	—	2	I	I	—	—	—	a		
—	—	—	—	—	—	7	7	—	3	3	—	44	43	I	2	2	—	b	28	
2	2	—	—	—	—	5	5	—	I	I	—	10	10	—	—	—	—	e		
—	—	—	—	—	—	12	12	—	5	5	—	56	54	2	2	2	—	Tot.		
—	—	—	—	—	—	11	11	—	—	—	—	43	43	—	—	—	—			
196	184	12	230	216	14	318	299	19	3.528	3.316	212	2.113	2.006	107	4	4	—	a		
79	60	19	71	51	20	96	80	16	487	386	101	731	548	183	74	59	15	b		
278	136	142	186	79	107	248	76	172	4.460	2.585	1.875	1.779	702	1.077	—	—	—	c		
156	127	29	255	215	40	178	149	29	3.716	3.070	646	1.450	1.193	257	—	—	—	d		
2.560	2.025	535	2.297	1.559	738	2.667	2.208	459	21.568	14.311	7.257	19.648	14.901	4.747	3.485	2.643	842	e		
<b>3.289</b>	<b>2.532</b>	<b>737</b>	<b>3.039</b>	<b>2.120</b>	<b>919</b>	<b>3.507</b>	<b>2.812</b>	<b>685</b>	<b>33.759</b>	<b>23.068</b>	<b>10.091</b>	<b>25.721</b>	<b>19.350</b>	<b>6.371</b>	<b>3.563</b>	<b>2.706</b>	<b>857</b>	<b>Tot.</b>		
<b>360</b>	<b>356</b>	<b>4</b>	<b>795</b>	<b>745</b>	<b>50</b>	<b>463</b>	<b>462</b>	<b>I</b>	<b>790</b>	<b>665</b>	<b>125</b>	<b>4.880</b>	<b>4.794</b>	<b>86</b>	—	—	—			
82	79	3	86	82	4	94	93	I	1.088	1.076	12	712	700	12	—	—	—	a		
35	34	I	93	91	2	13	12	I	260	250	10	493	478	15	14	14	—	b	29	
190	187	3	310	310	—	147	146	I	1.505	1.491	14	1.987	1.979	8	107	106	1	e		
307	300	7	489	483	6	254	251	3	2.853	2.817	36	3.192	3.157	35	121	120	1	Tot.		
47	47	—	121	121	—	84	84	—	74	74	—	794	794	—	—	—	—			
6	2	4	—	—	—	2	I	I	185	73	112	28	11	17	—	—	—	a		
35	21	14	32	17	15	29	18	11	536	294	242	362	254	108	14	8	6	b	30	
6	6	—	4	4	—	5	5	—	26	26	—	46	46	—	2	2	—	e		
47	29	18	36	21	15	36	24	12	747	393	354	436	311	125	16	10	6	Tot.		
—	—	—	I	I	—	8	8	—	—	—	—	26	26	—	—	—	—			
88	81	7	86	82	4	96	94	2	1.273	1.149	124	740	711	29	—	—	—	a		
70	55	15	125	108	17	42	30	12	796	544	252	855	732	123	28	22	6	b		
196	193	3	314	314	—	152	151	I	1.531	1.517	14	2.033	2.025	8	109	108	1	e		
<b>354</b>	<b>329</b>	<b>25</b>	<b>525</b>	<b>504</b>	<b>21</b>	<b>290</b>	<b>275</b>	<b>15</b>	<b>3.600</b>	<b>3.210</b>	<b>390</b>	<b>3.628</b>	<b>3.468</b>	<b>160</b>	<b>137</b>	<b>130</b>	<b>7</b>	<b>Tot.</b>		
<b>47</b>	<b>47</b>	<b>—</b>	<b>122</b>	<b>122</b>	<b>—</b>	<b>92</b>	<b>92</b>	<b>—</b>	<b>74</b>	<b>74</b>	<b>—</b>	<b>820</b>	<b>820</b>	<b>—</b>	<b>—</b>	<b>—</b>	<b>—</b>			

col. 25 + col. 28. — (3) Esclusa la fabbricazione e la lavorazione delle fibre artificiali (rayon), compresa nella voce « Industrie chimiche ».

Segue TAVOLA XII.

Popolazione presente in età di 10 anni e più secondo la professione

N. delle classi	PROFESSIONI O CONDIZIONI (*)	POSIZIONE NELLA PROFESSIONE (1)	PROVINCIA (2)			COMUNI CON UN CENTRO								
			M	F	M	CUNEO			ALBA			FOSSANO		
						M	F	M	F	M	F	M	F	M
1	2	3	4	5	6	7	8	9	10	11	12	13	14	15
<b>PROFESSIONI ED ARTI LIBERALI</b>														
45	Insegnamento .....	—	3.359 14	655 8	2.704 6	317 5	95 1	222 4	145 —	70 —	75 —	126 —	20 —	106 —
46	Professioni sanitarie .....	—	2.303 17	827 15	1.476 2	290 1	71 —	219 1	123 2	45 1	78 1	88 6	34 6	54 —
47	Professioni legali .....	—	361 95	359 95	2 —	61 —	60 —	1 —	28 —	27 —	1 —	12 2	12 2	— —
48	Lettere e scienze .....	—	641 243	623 243	18 —	75 4	70 4	5 —	28 1	26 1	2 —	23 1	23 1	— —
49	Arti belle .....	—	287 47	222 47	65 —	27 8	23 8	4 —	30 11	22 11	8 —	25 17	24 17	1 —
	<b>Totale Professioni ed arti liberali...</b>		<b>6.951 416</b>	<b>2.686 408</b>	<b>4.265 8</b>	<b>770 18</b>	<b>319 13</b>	<b>451 5</b>	<b>354 14</b>	<b>190 13</b>	<b>164 1</b>	<b>274 26</b>	<b>113 26</b>	<b>161 —</b>
<b>ADDETTI AI SERVIZI DOMESTICI</b>														
50	Addetti ai servizi domestici .....	—	5.281 78	234 14	5.047 64	810 36	28 3	782 33	301 6	10 4	291 2	166 2	11 2	155 —
<b>PROPRIETARI E BENESTANTI</b>														
51	Proprietari e benestanti .....	—	4.111 13	2.009 5	2.102 8	271 1	153 1	118 —	114 2	61 —	53 2	131 1	62 1	69 —
<b>CONDIZIONI NON PROFESSIONALI</b>														
52	Pensionati .....	—	2.788 10	2.061 6	727 4	383 3	280 1	103 2	121 3	80 3	41 —	138 —	106 —	32 —
53	Studenti, seminaristi, collegiali .....	—	31.395 555	17.798 374	13.597 181	2.371 139	1.381 28	990 111	1.484 24	1.099 17	385 7	1.033 19	596 19	437 —
54	Attendenti alle cure domestiche .....	—	162.701 354	— —	162.701 354	8.674 175	— —	8.674 175	4.589 19	— —	4.589 19	5.073 1	— —	5.073 1
55	Altre condizioni non professionali .....	—	8.715 92	4.458 24	4.257 68	949 30	354 8	595 22	320 1	160 1	160 —	397 —	170 —	227 —
	<b>Totale Condizioni non professionali...</b>		<b>2.209 1.011</b>	<b>1.153 404</b>	<b>1.056 607</b>	<b>670 347</b>	<b>201 37</b>	<b>469 310</b>	<b>81 47</b>	<b>34 21</b>	<b>47 26</b>	<b>289 6.641</b>	<b>288 872</b>	<b>1 5.769</b>
<b>SENZA INDICAZIONE DI PROFESSIONE O CONDIZIONE</b>														
56	Senza indicazione di professione o condizione...	—	723 110	516 103	207 7	59 2	37 —	22 2	15 —	12 —	3 —	38 7	20 7	18 —
	<b>TOTALE GENERALE...</b>		<b>499.083 15.627</b>	<b>254.017 14.571</b>	<b>245.066 1.056</b>	<b>30.273 3.477</b>	<b>15.870 3.008</b>	<b>14.403 469</b>	<b>15.603 1.487</b>	<b>8.532 1.440</b>	<b>7.071 47</b>	<b>17.804 2.600</b>	<b>9.896 2.599</b>	<b>7.908 1</b>
<b>RIEPILOGO</b>														
	Agricoltura e caccia .....	—	182.560 6.346	154.088 6.211	28.472 135	5.906 1.285	5.124 1.191	782 94	3.035 538	2.897 528	138 10	5.184 1.002	4.656 1.002	528 —
	Industria .....	—	59.480 5.670	49.018 5.459	16.462 211	5.382 1.326	4.253 1.306	1.129 20	3.148 678	2.465 672	683 6	3.492 1.082	2.593 1.082	899 —
	Trasporti e comunicazioni .....	—	7.228 894	6.678 894	550 —	1.141 196	1.101 196	40 —	407 107	388 107	21 —	424 224	413 224	11 —
	Commercio .....	—	18.401 942	12.986 933	5.415 9	1.906 223	1.325 219	581 4	1.025 77	745 77	280 —	940 210	697 210	243 —
	Banca e assicurazione .....	—	868 38	757 38	111 —	231 8	203 8	28 —	71 6	64 6	7 —	43 10	39 10	4 —
	Difesa del Paese .....	—	1.970 2	1.970 2	— —	384 1	384 1	— —	106 —	108 —	— —	195 —	195 —	— —
	Amministrazione pubblica ed organizzazioni sindacali .....	—	13.418 3.500	13.418 3.137	— 363	2.807 842	2.807 774	— 68	1.406 183	1.406 144	— 19	2.311 189	2.311 167	— 22
	Amministrazione privata .....	—	218 24	125 23	93 1	61 7	32 7	29 —	25 5	16 5	9 —	6 1	4 1	2 —
	Culto .....	—	2.193 12	1.496 6	697 6	133 2	122 1	11 1	325 —	97 —	223 —	81 —	54 —	27 —
	Professioni ed arti liberali .....	—	6.951 416	2.686 408	4.265 8	770 18	319 13	451 5	354 14	190 13	164 1	274 26	113 26	161 —
	Addetti ai servizi domestici .....	—	5.281 78	234 14	5.047 64	810 36	28 3	782 33	301 6	10 4	291 2	166 2	11 2	155 —
	Proprietari e benestanti .....	—	4.111 13	2.009 5	2.102 8	271 1	153 1	118 —	114 2	61 —	53 2	131 1	62 1	69 —
	Condizioni non professionali .....	—	2.209 1.011	1.153 404	1.056 607	670 347	201 37	469 310	81 47	34 21	47 26	289 6.641	288 872	1 5.769
	Senza indicazione di professione o condizione .....	—	723 110	516 103	207 7	59 2	37 —	22 2	15 —	12 —	3 —	38 7	20 7	18 —
	<b>TOTALE GENERALE...</b>		<b>499.083</b>	<b>254.017</b>	<b>245.066</b>	<b>30.273</b>	<b>15.870</b>	<b>14.403</b>	<b>15.603</b>	<b>8.532</b>	<b>7.071</b>	<b>17.804</b>	<b>9.896</b>	<b>7.908</b>

(\*) Vedasi avvertenza n. 15 a pag. 6.  
 NOTA. — Le cifre in « corsivo » sotto i totali delle classi indicano i censiti nelle convivenze il cui ammontare è già compreso nei totali stessi. (Vedasi avvertenza n. 15 a pag. 6). —  
 dei censiti nelle varie convivenze (già indicati in « corsivo » sotto le singole classi) che, al momento del Censimento, erano ricoverati o detenuti temporaneamente. Vedasi avvertenza n. 15  
 (1) a Padroni di azienda, amministratori, direttori. — b Impiegati. — c Artigiani indipendenti. — d Artigiani padroni. — e Operai salariati, garzoni.  
 (2) Per M F col. 25 + col. 28.

o condizione (\*) ed il sesso. — Disoccupati nella popolazione in età dai 15 ai 64 anni.

DI ALMENO 10.000 ABITANTI									COMPLESSO DEI COMUNI FINO A 9.999 ABITANTI			COMPLESSO DEI COMUNI DA 10.000 A 49.999 ABITANTI			DISOCCUPATI NELLA POPOLAZIONE IN ETÀ DAI 15 AI 64 ANNI			POSIZIONE NELLA PROFESSIONE (1)	N. delle classi	
MONDOVI			SALUZZO			SAVIGLIANO			COMPLESSO DEI COMUNI FINO A 9.999 ABITANTI			COMPLESSO DEI COMUNI DA 10.000 A 49.999 ABITANTI			PROVINCIA					
M	F		M	F		M	F		M	F		M	F		M	F				M
16	17	18	19	20	21	22	23	24	25	26	27	28	29	30	31	32	33	34	35	
200	56	144	157	48	109	82	21	61	2.201	313	1.888	1.158	342	816	—	—	—	—	—	45
174	37	137	118	42	76	117	27	90	1.295	541	754	1.008	286	722	—	—	—	—	—	46
35	35	—	18	18	—	6	6	—	96	96	—	265	263	2	—	—	—	—	—	47
28	27	1	31	29	2	13	13	—	192	185	7	449	438	11	—	—	—	—	—	48
18	15	3	13	13	—	35	23	12	130	96	34	157	126	31	—	—	—	—	—	49
455	170	285	337	150	187	253	90	163	3.914	1.231	2.683	3.037	1.455	1.582	—	—	—	—	—	—
3	3	—	11	11	—	3	3	—	3	2	1	413	406	7	—	—	—	—	—	—
333	11	322	311	8	303	219	18	201	2.869	134	2.735	2.412	100	2.312	92	5	87	—	—	50
166	107	59	152	72	80	149	95	54	3.014	1.395	1.619	1.097	614	483	—	—	—	—	—	51
204	147	57	149	121	28	88	61	27	1.500	1.093	407	1.288	968	320	—	—	—	—	—	52
1.638	1.013	625	968	596	372	810	498	312	21.874	11.790	10.084	9.521	6.008	3.513	—	—	—	—	—	53
5.339	—	5.339	4.208	—	4.208	4.402	—	4.402	124.567	—	124.567	38.134	—	38.134	—	—	—	—	—	54
515	288	232	380	152	228	409	205	204	5.285	2.888	2.397	3.430	1.570	1.860	—	—	—	—	—	55
70	46	24	503	369	134	39	18	21	490	166	324	1.719	987	732	—	—	—	—	—	—
7.696	1.443	6.253	5.705	369	4.836	5.709	764	4.945	153.226	15.771	137.455	52.373	8.546	43.827	—	—	—	—	—	—
35	22	13	96	22	74	26	11	15	160	18	142	851	396	465	—	—	—	—	—	—
14	11	8	15	11	4	18	14	4	551	408	143	172	108	64	—	—	—	—	—	56
17.662	9.147	8.515	15.161	8.143	7.018	15.391	8.353	7.038	368.818	184.845	183.973	130.265	69.172	61.093	5.355	4.265	1.090	—	—	—
1.195	1.171	24	2.182	2.048	134	1.163	1.142	21	2.451	2.127	324	13.176	12.444	732	—	—	—	—	—	—
3.753	3.352	401	3.582	3.283	299	4.127	3.442	685	153.042	127.843	25.199	29.518	26.245	3.273	1.252	1.165	87	—	—	—
641	635	6	999	995	4	486	486	—	1.190	1.170	20	5.156	5.041	115	—	—	—	—	—	—
3.269	2.532	737	3.039	2.120	919	3.507	2.812	695	33.759	23.668	10.091	25.721	19.350	6.371	3.563	2.706	857	—	—	—
360	356	4	795	745	50	463	462	1	790	665	125	4.880	4.794	86	—	—	—	—	—	—
854	329	25	525	504	21	290	275	15	3.600	3.210	390	3.628	3.468	160	137	130	7	—	—	—
47	47	—	122	122	—	92	92	—	74	74	—	520	520	—	—	—	—	—	—	—
1.034	738	296	920	654	266	823	565	258	10.902	7.653	3.249	7.499	5.333	2.166	239	199	40	—	—	—
105	105	—	137	135	2	75	75	—	96	93	3	846	840	6	—	—	—	—	—	—
78	62	14	73	65	8	43	40	3	271	231	40	597	526	71	40	37	3	—	—	—
2	2	—	5	5	—	1	1	—	2	2	—	36	36	—	—	—	—	—	—	—
122	122	—	150	150	—	90	90	—	841	841	—	1.129	1.129	—	—	—	—	—	—	—
1.125	1.125	—	1.679	1.679	—	1.124	1.124	—	1.961	1.961	—	11.457	11.457	—	—	—	—	—	—	—
220	177	43	200	171	29	108	98	10	1.591	1.449	142	1.909	1.688	221	17	14	3	—	—	—
19	9	10	24	12	12	17	12	5	53	33	20	185	92	73	14	8	6	—	—	—
161	94	67	128	74	54	38	38	—	1.185	978	207	1.008	518	490	1	1	—	—	—	—
1	1	—	1	1	—	1	1	—	6	2	4	6	4	2	—	—	—	—	—	—
455	170	285	337	150	187	253	90	163	3.914	1.231	2.683	3.037	1.455	1.582	—	—	—	—	—	—
3	3	—	11	11	—	3	3	—	3	2	1	413	406	7	—	—	—	—	—	—
333	11	322	311	8	303	219	18	201	2.869	134	2.735	2.412	100	2.312	92	5	87	—	—	—
166	107	59	152	72	80	149	95	54	3.014	1.395	1.619	1.097	614	483	—	—	—	—	—	—
7.696	1.443	6.253	5.705	369	4.836	5.709	764	4.945	153.226	15.771	137.455	52.373	8.546	43.827	—	—	—	—	—	—
35	22	13	96	22	74	26	11	15	160	18	142	851	396	465	—	—	—	—	—	—
70	46	24	503	369	134	39	18	21	490	166	324	1.719	987	732	—	—	—	—	—	—
14	11	8	15	11	4	18	14	4	551	408	143	172	108	64	—	—	—	—	—	—
—	—	—	—	—	—	—	—	—	97	92	5	13	11	2	—	—	—	—	—	—
17.662	9.147	8.515	15.161	8.143	7.018	15.391	8.353	7.038	368.818	184.845	183.973	130.265	69.172	61.093	5.355	4.265	1.090	—	—	—

Le cifre in « neretto » sotto il totale della classe n. 55, come quelle in « neretto tondo » sotto la voce « Condizioni non professionali » del Riepilogo, rappresentano il numero complessivo a pag. 6). — Le cifre in « neretto tondo » sotto la voce « Difesa del Paese » del Riepilogo, si riferiscono invece ai militari di leva. (Vedasi nota a pag. 46).

TAVOLA XIII.

Popolazione presente secondo la professione

PRO

Numero delle classi	PROFESSIONI O CONDIZIONI (*)	POSIZIONE NELLA PROFESSIONE (1)	POPOLAZIONE											
			IN COMPLESSO			10-14		15-19		20		21-24		
			M	F	M	F	M	F	M	F	M	F		
1	2	3	4	5	6	7	8	9	10	11	12	13	14	
<b>1</b>	<b>AGRICOLTURA E CACCIA</b>													
	<b>Agricoltura</b>													
	Agricoltori che conducono terreni propri, usufruttuari, utenti, enfiteuti ed utilisti	—	128.080 <i>62.081</i>	106.086 <i>45.356</i>	22.024 <i>16.725</i>	3.897 <i>3.897</i>	1.613 <i>1.613</i>	13.142 <i>12.501</i>	5.114 <i>5.035</i>	2.570 <i>1.695</i>	863 <i>845</i>	9.795 <i>7.423</i>	2.454 <i>2.349</i>	
	Agricoltori fittavoli e subaffittuari	—	16.759 <i>9.242</i>	14.471 <i>7.259</i>	2.288 <i>1.983</i>	649 <i>649</i>	242 <i>242</i>	1.903 <i>1.972</i>	724 <i>722</i>	551 <i>295</i>	125 <i>124</i>	1.768 <i>1.255</i>	367 <i>357</i>	
	Direttori tecnici ed impiegati di aziende agricole	—	132 <i>11</i>	127 <i>11</i>	5 <i>—</i>	— <i>—</i>	1 <i>—</i>	2 <i>2</i>	1 <i>—</i>	3 <i>—</i>	— <i>—</i>	15 <i>4</i>	1 <i>—</i>	
	Coloni (mezzadri, terziari, ecc.)	—	15.561 <i>8.307</i>	13.681 <i>6.575</i>	1.880 <i>1.732</i>	647 <i>647</i>	228 <i>228</i>	1.919 <i>1.899</i>	645 <i>643</i>	708 <i>278</i>	104 <i>104</i>	2.045 <i>1.236</i>	300 <i>296</i>	
	Salariati ed obbligati (2)	—	6.541	5.765	776	937	201	2.180	338	203	40	719	55	
	Braccianti e giornalieri di campagna (3)	—	12.427	11.302	1.185	420	81	1.100	232	938	50	1.899	97	
	Altri addetti all'agricoltura (4)	—	3 <i>1</i>	2 <i>1</i>	1 <i>—</i>	— <i>—</i>	— <i>—</i>	— <i>—</i>	— <i>—</i>	— <i>—</i>	— <i>—</i>	— <i>—</i>	— <i>—</i>	
	<b>TOTALE</b>	—	179.548 <i>79.642</i>	151.384 <i>59.202</i>	28.159 <i>20.440</i>	6.550 <i>5.193</i>	2.366 <i>2.083</i>	20.336 <i>16.374</i>	7.054 <i>6.400</i>	4.973 <i>2.268</i>	1.182 <i>1.073</i>	16.241 <i>9.928</i>	3.274 <i>3.002</i>	
<b>2</b>	<b>Zootecnia</b>													
	Allevatori di animali	—	676 <i>322</i>	579 <i>259</i>	97 <i>63</i>	21 <i>21</i>	8 <i>8</i>	79 <i>68</i>	31 <i>22</i>	23 <i>7</i>	6 <i>6</i>	69 <i>45</i>	12 <i>10</i>	
	Addetti all'allevamento: salariati ed obbligati	—	1.137	1.022	115	230	38	260	39	27	8	105	14	
	Addetti all'allevamento: giornalieri	—	365	315	50	62	13	60	12	21	2	48	6	
	<b>TOTALE</b>	—	2.178 <i>322</i>	1.916 <i>259</i>	262 <i>63</i>	313 <i>21</i>	59 <i>8</i>	399 <i>68</i>	82 <i>22</i>	71 <i>7</i>	16 <i>6</i>	222 <i>45</i>	32 <i>10</i>	
<b>3</b>	<b>Silvicoltura</b>													
	Boscaiuoli, carbonai, taglialegna, ecc.	—	805 <i>44</i>	754 <i>—</i>	51 <i>44</i>	26 <i>—</i>	4 <i>4</i>	89 <i>—</i>	21 <i>20</i>	44 <i>—</i>	5 <i>5</i>	122 <i>—</i>	7 <i>6</i>	
	Guardaboschi privati, ecc.	—	6	6	—	—	—	—	—	—	—	—	—	
	<b>TOTALE</b>	—	811 <i>44</i>	760 <i>—</i>	51 <i>44</i>	26 <i>—</i>	4 <i>4</i>	89 <i>—</i>	21 <i>20</i>	44 <i>—</i>	5 <i>5</i>	122 <i>—</i>	7 <i>6</i>	
<b>4</b>	<b>Caccia</b>													
	Cacciatori e guardacaccia	—	28	28	—	—	—	—	—	1	—	1	—	
	<b>Totale Agricoltura e caccia</b>	—	182.560 <i>80.008</i>	154.088 <i>59.461</i>	28.472 <i>20.547</i>	6.889 <i>5.214</i>	2.429 <i>2.095</i>	20.824 <i>16.442</i>	7.157 <i>6.442</i>	5.089 <i>2.275</i>	1.208 <i>1.084</i>	16.586 <i>9.963</i>	3.313 <i>3.018</i>	
	<b>INDUSTRIA</b>													
<b>5</b>	<b>Pesca</b>													
	a		90	89	1	—	1	3	—	2	—	3	—	
	b		1	1	—	—	—	—	—	—	—	—	—	
	c		1	1	—	—	—	—	—	—	—	—	—	
	d		1	1	—	—	—	—	—	—	—	—	—	
	e		28	28	—	—	—	1	—	1	—	7	—	
	<b>Tot.</b>		121 <i>5</i>	120 <i>4</i>	1 <i>1</i>	— <i>—</i>	1 <i>1</i>	4 <i>3</i>	— <i>—</i>	3 <i>—</i>	— <i>—</i>	10 <i>—</i>	— <i>—</i>	
<b>6</b>	<b>Miniere</b>													
	a		7	7	—	—	—	1	—	1	—	2	—	
	b		11	9	2	—	—	2	—	1	—	1	—	
	e		121	121	—	—	—	3	—	21	—	37	—	
	<b>Tot.</b>		139 <i>1</i>	137 <i>1</i>	2 <i>—</i>	— <i>—</i>	— <i>—</i>	6 <i>1</i>	— <i>—</i>	23 <i>—</i>	— <i>—</i>	40 <i>—</i>	— <i>—</i>	
<b>7</b>	<b>Cave di ogni genere</b>													
	a		85	85	—	2	—	13	—	2	—	7	—	
	b		19	18	1	—	—	—	—	—	—	3	—	
	e		457	444	13	4	—	50	6	18	2	69	—	
	<b>Tot.</b>		561 <i>33</i>	547 <i>33</i>	14 <i>—</i>	6 <i>2</i>	— <i>—</i>	63 <i>11</i>	6 <i>—</i>	20 <i>1</i>	2 <i>—</i>	79 <i>6</i>	— <i>—</i>	
<b>8</b>	<b>Saline marittime ed acque minerali</b>													
	a		1	1	—	—	—	—	—	—	—	—	—	
	e		1	1	—	—	—	—	—	—	—	—	—	
	<b>Tot.</b>		2	2	—	—	—	—	—	—	—	—	—	
<b>9</b>	<b>Industria del legno, della paglia ed affini</b>													
	a		1.291	1.285	6	17	—	109	—	39	—	168	—	
	b		43	32	11	1	—	3	3	7	—	7	4	
	c		738	733	5	12	—	63	—	16	—	56	2	
	d		865	852	13	16	—	83	1	17	1	74	—	
	e		3.640	3.595	45	171	—	747	18	358	1	821	11	
	<b>Tot.</b>		6.577 <i>708</i>	6.497 <i>696</i>	80 <i>12</i>	217 <i>45</i>	— <i>—</i>	1.005 <i>213</i>	22 <i>—</i>	437 <i>29</i>	2 <i>1</i>	1.126 <i>131</i>	17 <i>—</i>	

(\*) Vedansi avvertenze nn. 13 e 15 a pagg. 5 e 6.

NOTA. — Le cifre in corsivo sotto i totali delle classi indicano i familiari coadiuvanti il cui ammontare è già compreso nei totali stessi. (Vedasi avvertenza n. 15 a pag. 6).

(1) a Padroni di azienda, amministratori, direttori. — b Impiegati. — c Artigiani indipendenti. — d Artigiani padroni. — e Operai salariati, garzoni. — (2) Questa voce facenti parte delle maestranze specializzate agricole. — (4) Questa voce comprende gli addetti alla condizionatura e conservazione dei foraggi; gli addetti alla produzione

condizione (\*), l'età (\*) ed il sesso.

NCIA

ETÀ DI 10 ANNI E PIÙ																				POPOLAZIONE IN ETÀ DA 6 A 9 ANNI		POSIZIONE NELLA PROFESSIONE (1)	Numero delle classi
25-29		30-34		35-39		40-44		45-49		50-54		55-59		60-64		65-69		ignota		M	F		
M	F	M	F	M	F	M	F	M	F	M	F	M	F	M	F	M	F	M	F	M	F	M	F
16	17	18	19	20	21	22	23	24	25	26	27	28	29	30	31	32	33	34	35	36	37	38	
002	1.888	8.406	1.895	7.183	1.257	7.444	1.282	7.730	1.232	7.553	1.133	7.508	1.141	6.713	1.039	14.083	1.661	10	2	73	26	—	—
18	1.709	4.685	1.188	2.647	930	1.666	759	1.013	605	621	496	425	412	360	361	901	422	4	1	73	26	—	—
28	218	1.421	143	1.055	92	1.030	76	904	62	907	66	819	49	617	53	1.031	71	—	—	6	7	—	—
27	206	772	134	373	71	235	42	132	25	62	20	52	14	44	13	91	13	—	—	6	7	—	—
12	—	8	1	12	1	8	—	15	—	18	—	11	—	7	—	16	—	—	—	—	—	—	—
1	—	—	—	1	—	—	—	—	—	—	—	—	—	—	—	—	—	—	—	—	—	—	—
09	205	1.221	97	914	59	859	44	767	32	808	57	733	39	567	28	784	42	—	—	13	4	—	—
27	202	577	91	282	54	161	34	62	16	45	24	35	18	36	8	90	14	—	—	13	4	—	—
84	36	248	23	170	15	164	14	138	14	124	11	138	1	107	15	147	13	6	—	16	7	—	—
27	92	833	59	688	76	688	70	714	79	674	76	662	70	612	80	1.046	122	1	1	8	1	—	—
—	—	—	—	—	—	—	—	—	—	—	—	—	—	—	—	2	1	—	—	—	—	—	—
60	2.889	12.137	1.718	10.022	1.500	10.193	1.486	10.268	1.419	10.084	1.343	9.871	1.300	8.623	1.215	17.109	1.910	17	3	116	45	—	1
75	2.117	6.034	1.413	3.303	1.055	2.062	835	1.207	646	728	540	512	444	440	382	1.083	449	4	1	92	37	—	—
62	10	63	4	40	4	30	3	29	5	43	4	37	3	30	4	53	3	—	—	1	2	—	—
44	6	24	—	21	2	4	2	2	3	5	3	8	—	3	1	7	—	—	—	1	2	—	—
99	9	59	—	43	—	32	2	36	—	35	3	36	1	23	1	34	—	3	—	14	1	—	—
28	7	25	4	9	—	10	2	4	—	14	1	10	2	9	1	14	—	1	—	2	—	—	—
39	26	147	8	92	4	72	7	69	5	92	8	83	6	62	6	101	3	4	—	17	3	—	2
44	6	24	—	21	2	4	2	2	3	5	3	8	—	3	1	7	—	—	—	1	2	—	—
71	1	57	3	54	1	42	2	54	—	51	1	39	2	39	3	66	1	—	—	2	1	—	—
—	—	—	—	—	—	—	—	—	—	—	—	—	—	—	—	—	—	—	—	—	—	—	—
—	—	1	—	—	—	2	—	1	—	1	—	—	—	—	—	1	—	—	—	—	—	—	—
71	1	58	3	54	1	44	2	55	—	52	1	39	2	39	3	67	1	—	—	2	1	—	3
—	—	—	—	—	—	—	—	—	—	—	—	—	—	—	—	—	—	—	—	—	—	—	—
2	—	2	—	4	—	2	—	2	—	4	—	1	—	3	—	6	—	—	—	—	—	—	—
22	2.416	12.344	1.729	10.172	1.505	10.311	1.495	10.394	1.424	10.232	1.352	9.994	1.308	8.727	1.224	17.283	1.914	21	3	135	49	—	—
110	2.123	6.058	1.416	3.324	1.058	2.066	838	1.209	649	733	544	520	445	443	384	1.090	450	4	1	93	40	—	—
6	—	10	—	7	—	4	—	7	—	17	—	6	—	6	—	18	—	—	—	—	—	—	—
—	—	—	—	—	—	—	—	—	—	—	—	—	—	—	—	—	—	—	—	—	—	—	—
1	—	5	—	1	—	2	—	2	—	3	—	1	—	1	—	—	—	—	—	—	—	—	—
7	—	15	—	8	—	6	—	9	—	20	—	9	—	9	—	20	—	—	—	—	—	—	—
—	—	1	—	—	—	—	—	—	—	—	—	—	—	—	—	—	—	—	—	—	—	—	—
1	—	—	—	1	—	—	—	—	—	1	—	—	—	—	—	—	—	—	—	—	—	—	—
13	—	3	—	10	—	9	—	9	—	3	—	7	—	2	—	4	—	—	—	—	—	—	—
15	—	3	1	11	1	9	—	10	—	5	—	8	—	3	—	4	—	—	—	—	—	—	—
—	—	—	—	—	—	—	—	—	—	—	—	—	—	—	—	—	—	—	—	—	—	—	—
12	—	5	—	8	—	5	—	9	—	10	—	6	—	2	—	4	—	—	—	—	—	—	—
3	—	2	—	—	—	6	—	1	—	1	—	—	—	1	—	—	—	—	—	—	—	—	—
59	2	57	—	34	1	45	1	27	1	33	—	24	—	15	—	9	—	—	—	—	—	—	—
74	3	64	—	42	1	56	1	37	1	44	—	30	—	18	—	14	—	—	—	—	—	—	—
7	—	3	—	—	—	—	—	2	—	1	—	—	—	—	—	—	—	—	—	—	—	—	—
—	—	—	—	1	—	—	—	—	—	—	—	—	—	—	—	—	—	—	—	—	—	—	—
—	—	—	—	—	—	—	—	1	—	—	—	—	—	—	—	—	—	—	—	—	—	—	—
155	2	145	—	143	1	115	1	111	1	96	1	68	—	42	—	77	—	—	—	—	—	—	—
1	2	2	1	2	1	2	—	3	—	1	—	—	—	2	—	1	—	—	—	—	—	—	—
82	—	76	1	68	—	64	—	61	—	47	1	51	—	45	1	92	—	—	—	—	—	—	—
95	3	79	—	98	2	97	1	78	—	55	—	58	2	42	2	60	1	—	—	—	—	—	—
34	3	263	3	194	1	171	1	142	1	117	2	103	3	68	—	76	1	—	—	—	—	—	—
697	10	565	5	505	5	449	3	395	2	316	4	280	5	199	3	306	2	—	—	—	—	—	—
123	5	75	—	36	2	19	1	19	1	3	2	5	—	—	—	7	—	—	—	—	—	—	—

comprende anche i guardiani privati ed i salariati ed obbligati facenti parte delle maestranze specializzate agricole. — (3) Questa voce comprende anche i giornalieri dello (limitatamente ai casi nei quali almeno il 55% del prodotto lavorato provenga da terreni di proprietà dell'agricoltore); nonché i raccoglitori di funghi, di tartufi, ecc.

Segue TAVOLA XIII.

Popolazione presente secondo la professione

Numero delle classi	PROFESSIONI O CONDIZIONI (*)	POSIZIONE NELLA PROFESSIONE (1)	POPOLAZIONE											
			IN COMPLESSO			10-14		15-19		20		21-24		
			M	F	M	F	M	F	M	F	M	F		
1	2	3	4	5	6	7	8	9	10	11	12	13	14	
10	Industrie che lavorano i cereali .....	a	1.235	1.174	61	16	2	116	12	39	1	128		
		b	22	16	6	—	—	2	2	1	—	—	—	—
		c	53	49	4	1	—	4	—	—	—	—	2	—
		d	281	270	11	7	—	17	1	5	—	—	23	—
		e	1.341	1.281	60	60	1	291	10	152	5	—	286	—
	Tot.	2.032	2.790	142	84	3	430	25	197	6	430	—	—	
		522	464	58	24	2	126	12	15	1	91	—	—	
11	Industrie che utilizzano frutta, verdure e semi .....	a	67	62	5	—	—	3	—	1	—	5	—	—
		b	63	46	17	—	—	3	1	2	—	9	—	—
		d	1	—	1	—	—	—	—	—	—	—	—	—
		e	415	283	132	7	4	36	31	9	8	—	22	—
		Tot.	546	301	155	7	4	42	32	12	8	—	36	—
		12	10	2	—	—	3	—	1	—	2	—	—	
12	Industrie che utilizzano prodotti animali .....	a	321	298	23	8	3	29	6	3	—	29	—	—
		b	47	37	10	—	—	1	1	1	—	3	—	—
		d	1	1	—	—	—	—	—	—	—	—	—	—
		e	547	515	32	8	1	86	10	51	3	—	99	—
		Tot.	916	851	65	16	4	116	17	55	4	—	131	—
		134	116	18	8	3	29	6	11	—	22	—	—	
13	Industrie che utilizzano spoglie animali .....	a	311	306	5	—	—	14	2	13	—	46	—	—
		b	35	17	18	—	—	4	4	2	—	3	—	—
		c	1.059	1.051	8	4	—	53	1	19	—	74	—	—
		d	668	659	9	7	—	28	—	16	—	59	—	—
		e	1.987	1.708	279	52	16	216	82	153	14	—	340	—
	Tot.	4.060	3.741	319	63	17	315	89	203	15	522	—	—	
		216	203	13	11	—	62	2	8	1	39	—	—	
14	Industria della carta .....	a	34	31	3	—	—	—	—	—	—	1	—	—
		b	123	89	34	—	—	4	2	3	—	11	—	—
		c	9	8	1	—	—	1	—	—	—	—	—	—
		d	7	6	1	—	—	—	—	—	—	—	—	—
		e	1.290	897	393	6	17	71	83	23	23	—	88	—
	Tot.	1.463	1.031	432	6	17	76	86	26	24	103	—	—	
		7	4	3	—	—	1	—	—	—	1	—	—	
15	Industrie che utilizzano materiali diversi .....	a	2	2	—	—	—	—	—	—	—	—	—	—
		b	4	4	—	—	—	—	—	—	—	—	—	—
		c	40	12	28	—	1	—	9	1	—	—	—	—
		d	—	—	—	—	—	—	—	—	—	—	—	—
		Tot.	46	18	28	—	1	—	9	1	—	—	—	—
		—	—	—	—	—	—	—	—	—	—	—	—	
16	Produzione e prima lavorazione dei metalli .....	a	22	22	—	2	—	2	—	—	—	—	—	—
		b	29	26	3	—	—	1	—	1	—	5	—	—
		c	3	3	—	—	—	—	—	—	—	—	—	—
		d	8	8	—	1	—	1	—	—	—	—	—	—
		e	631	609	22	5	2	73	7	31	1	—	76	—
	Tot.	693	668	25	8	2	77	7	32	1	81	—	—	
		9	9	—	3	—	2	—	—	—	—	—	—	
17	Successive lavorazioni dei metalli .....	a	866	855	11	12	1	75	—	29	—	102	—	—
		b	68	55	13	—	—	2	5	9	—	11	—	—
		c	465	452	4	11	—	43	1	3	—	49	—	—
		d	698	695	3	10	—	46	—	13	—	56	—	—
		e	4.119	4.071	48	162	2	890	10	515	1	—	878	—
	Tot.	6.216	6.137	79	195	3	1.056	16	566	1	1.096	—	—	
		502	497	5	33	1	143	1	22	—	96	—	—	
18	Costruzioni meccaniche in genere, lavorazione dei metalli preziosi .....	a	76	70	6	1	—	1	1	2	—	5	—	—
		b	69	54	15	—	—	5	2	1	—	4	—	—
		c	35	34	1	—	—	1	—	2	—	5	—	—
		d	45	42	3	—	—	2	1	—	—	5	—	—
		e	221	170	51	7	5	30	23	30	3	—	34	—
	Tot.	446	370	76	8	5	39	27	35	4	53	—	—	
		23	21	2	1	—	4	—	—	1	3	—	—	
19	Preparazione e lavorazione dei minerali .....	a	230	223	7	3	—	15	1	6	—	17	—	—
		b	59	48	11	—	—	2	1	1	—	8	—	—
		c	92	92	—	3	—	5	—	3	—	7	—	—
		d	39	38	1	—	—	3	—	2	—	3	—	—
		e	2.477	2.162	315	49	15	268	62	121	18	—	282	—
	Tot.	2.897	2.563	334	55	15	293	64	133	19	317	—	—	
		96	89	7	6	—	22	1	7	—	19	—	—	
20	Costruzioni edilizie, stradali ed idrauliche .....	a	259	259	—	1	—	15	—	7	—	22	—	—
		b	100	91	9	1	—	3	1	8	—	23	—	—
		c	281	280	1	—	—	21	—	11	—	21	—	—
		d	904	904	—	1	—	87	—	21	—	69	—	—
		e	9.719	9.686	33	209	3	1.488	10	842	4	—	1.995	—
	Tot.	11.263	11.220	43	212	3	1.614	11	889	5	2.130	—	—	
		305	305	—	2	—	115	—	9	—	67	—	—	

(\*) Vedansi avvertenze n. 13 e 15 a pagg. 5 e 6.

NOTA — Le cifre in «corsivo» sotto i totali delle classi indicano i familiari coadiuvanti il cui ammontare è già compreso nei totali stessi. (Vedasi avvertenza n. 15 a pag. 6).

(1) a Padroni di azienda, amministratori, direttori. — b Impiegati. — c Artigiani indipendenti. — d Artigiani padroni. — e Operai salariati, garzoni.



condizione (\*), l'età (\*) ed il sesso.

N CIA

ETÀ DI 10 ANNI E PIÙ																				POPOLAZIONE IN ETÀ DA 6 A 9 ANNI		POSIZIONE NELLA PROFESSIONE (1)	Numero delle classi
25-29		30-34		35-39		40-44		45-49		50-54		55-59		60-64		65-69		ignota		M	F		
M	F	M	F	M	F	M	F	M	F	M	F	M	F	M	F	M	F	M	F	M	F	37	38
150	3	136	8	124	6	105	9	83	2	92	3	77	4	43	1	65	1					a	10
5	1	3	1	1	1	1	1	1	1	1	1	1	1	1	1	1	1					b	
9	—	5	—	5	—	5	—	3	—	5	—	4	—	4	—	2	—					c	
48	2	33	1	24	1	29	—	22	—	23	2	11	1	12	1	16	1					d	
113	16	82	3	56	5	43	3	49	1	45	2	40	2	31	—	33	—					e	
325	22	259	13	210	13	183	13	158	4	166	7	133	7	90	3	116	3					Tot.	
99	5	52	8	24	6	16	8	6	—	2	2	2	2	2	1	5	1						
7	—	5	—	5	—	7	1	7	1	10	—	6	—	2	—	4	—					a	11
11	7	6	1	6	3	2	—	2	—	1	—	1	—	1	—	1	—					b	
—	—	—	—	—	—	—	—	—	—	—	—	—	—	—	—	—	—					d	
34	24	35	5	28	6	33	9	30	8	18	5	10	3	11	—	10	1					e	
52	31	46	6	39	9	42	10	39	9	29	5	18	4	14	—	15	1					Tot.	
3	—	—	—	1	—	—	1	—	1	—	—	—	—	—	—	—	—						
40	3	35	2	36	—	25	—	26	2	18	—	16	2	15	2	18	1					a	12
10	1	8	1	4	—	3	—	4	1	1	—	1	—	1	—	—	—					b	
—	—	1	—	—	—	—	—	—	—	—	—	—	—	—	—	—	—					d	
75	4	51	1	36	1	29	—	26	1	24	—	9	1	16	—	5	—					e	
125	8	95	4	78	1	57	—	56	4	43	—	26	3	32	2	23	1					Tot.	
21	3	13	2	12	—	6	—	1	2	1	—	—	1	1	—	1	—						
29	3	30	—	31	—	31	—	39	—	21	—	21	—	14	—	17	—					a	13
2	6	2	4	1	—	—	1	—	—	—	—	—	—	—	—	1	—					b	
103	2	75	1	101	2	105	—	134	—	105	1	113	—	61	—	104	1					c	
74	1	56	2	59	1	69	3	57	—	66	—	50	1	51	—	67	—					d	
154	45	141	27	116	8	120	9	97	6	91	5	88	3	65	1	75	2					e	
362	57	304	34	308	11	325	13	328	6	283	6	273	4	191	1	264	3					Tot.	
43	4	9	1	14	1	9	3	4	—	3	—	1	1	—	—	—	—						
1	1	5	1	4	1	5	—	4	—	3	—	5	—	2	—	1	—					a	14
18	12	17	6	4	5	8	2	12	1	5	—	4	—	1	—	2	—					b	
1	—	—	—	—	—	—	—	—	—	—	—	—	—	—	—	—	—					c	
—	—	—	—	—	—	—	—	—	—	—	—	—	—	—	—	—	—					d	
149	52	151	37	143	26	91	25	63	29	47	17	24	10	23	6	18	3					e	
169	65	173	44	151	32	106	28	79	30	57	18	34	10	27	6	24	3					Tot.	
1	1	1	1	—	—	—	—	—	—	—	—	—	—	—	—	—	—						
—	—	—	—	—	—	1	—	1	—	—	—	—	—	—	—	1	—					a	15
4	6	2	3	—	—	1	—	1	—	1	—	—	—	—	—	—	—					b	
—	—	—	—	—	—	—	—	—	—	—	—	—	—	—	—	—	—					e	
4	6	2	3	—	—	2	1	2	—	1	—	—	—	—	—	1	—					Tot.	
—	—	—	—	—	—	—	—	—	—	—	—	—	—	—	—	—	—						
3	—	2	—	2	—	3	—	1	—	2	—	4	—	1	—	—	—					a	16
8	1	3	—	1	—	1	—	4	—	1	—	2	—	—	—	1	—					b	
—	—	—	—	—	—	—	—	—	—	—	—	—	—	—	—	—	—					c	
2	—	1	—	—	—	—	—	—	—	—	—	—	—	—	—	—	—					d	
88	4	81	1	71	—	59	3	58	2	22	—	23	—	15	—	7	—					e	
101	5	87	1	74	—	63	3	63	2	26	—	30	—	18	—	8	—					Tot.	
2	—	1	—	1	—	—	—	—	—	—	—	—	—	—	—	—	—						
106	—	101	—	97	—	75	2	77	2	62	2	48	1	23	1	48	1					a	17
5	1	9	1	6	1	4	—	7	—	1	—	4	—	—	—	—	—					b	
62	—	46	—	49	—	45	—	36	—	36	1	21	1	27	1	33	—					c	
94	—	82	1	92	1	64	—	55	—	59	—	54	—	31	—	39	1					d	
448	6	341	8	234	1	178	1	128	1	106	1	89	—	51	—	51	1					e	
715	7	579	10	478	8	366	3	303	3	264	4	216	2	132	2	171	3					Tot.	
101	—	42	1	25	—	17	—	2	1	9	—	1	—	2	—	4	—						
14	—	10	—	12	—	7	—	3	1	6	—	1	1	—	—	8	1					a	18
6	5	8	2	11	3	8	1	1	3	3	—	3	—	—	—	3	—					b	
3	1	1	—	4	—	4	—	2	—	2	—	1	—	1	—	8	—					c	
2	—	6	—	5	—	2	—	2	1	7	—	4	1	2	—	5	—					d	
19	4	8	2	11	1	9	1	6	—	7	3	5	1	3	—	1	—					e	
44	10	33	4	43	4	30	3	15	2	25	3	14	3	6	—	25	—					Tot.	
7	—	2	—	1	—	1	—	—	—	—	—	—	—	—	—	1	—						
21	1	33	—	18	—	21	2	25	—	22	—	15	1	10	—	17	1					a	19
6	1	6	5	9	1	3	—	2	1	2	—	3	—	3	—	3	—					b	
12	—	11	—	6	—	10	—	13	—	5	—	7	—	5	—	5	—					c	
3	—	4	—	4	—	6	—	1	—	2	—	1	—	2	—	7	—					d	
266	44	229	16	181	26	201	21	152	22	139	12	114	9	67	8	93	6					e	
308	46	283	21	218	27	241	23	193	23	170	12	140	10	87	8	125	7					Tot.	
14	1	12	—	1	—	6	—	2	—	1	—	—	—	—	—	1	—						
25	—	31	—	34	—	30	—	27	—	15	—	22	—	10	—	20	—					a	20
10	3	14	2	9	—	3	—	4	—	8	—	3	—	2	—	3	—					b	
26	—	28	—	40	—	31	—	23	—	13	—	25	—	16	—	25	—					c	
68	—	81	—	108	—	108	—	102	—	74	—	66	—	47	—	72	—					d	
087	2	818	1	734	2	622	1	488	4	450	3	338	—	278	—	337	2					e	
218	5	972	3	925	2	794	1	644	4	560	3	454	—	353	—	457	3					Tot.	
59	—	26	—	10	—	8	—	5	—	—	—	—	—	1	—	1	—						

Segue TAVOLA XIII.

Popolazione presente secondo la professione

PR

Numero delle classi	PROFESSIONI O CONDIZIONI (*)	POSIZIONE NELLA PROFESSIONE (1)	POPOLAZIONE											
			IN COMPLESSO			10-14		15-19		20		21-24		
			M	F	M	F	M	F	M	F	M	F		
1	2	3	4	5	6	7	8	9	10	11	12	13	14	
21	Industria tessile (2)	a	114	95	19	—	—	1	2	2	2	4		
		b	215	141	74	—	—	10	8	4	1	27		
		c	84	23	61	—	—	—	—	—	—	—	—	—
		d	20	13	7	—	—	—	—	—	—	—	—	—
		e	7.840	692	7.148	10	575	86	2.240	63	385	132	1.188	
	Tot.	8.273	964	7.309	10	575	97	2.262	69	390	188	1.200		
		22	11	11	—	1	1	4	—	—	3			
22	Tessuti speciali	a	65	15	50	—	—	2	10	—	3	—		
		b	13	7	6	—	—	1	—	—	—	1		
		c	433	7	426	—	9	2	86	—	25	2	10	
		d	101	3	98	1	—	—	22	—	2	—	2	
		e	391	61	330	3	32	14	122	13	21	15	6	
	Tot.	1.003	93	910	4	42	19	240	18	51	18	10		
		71	3	68	1	10	1	12	—	14	—	1		
23	Vestiaro, arredamento domestico, nettezza e acciata della persona	a	219	111	108	—	2	7	14	5	1	15		
		b	16	6	10	—	—	1	3	—	—	—	—	
		c	2.959	520	2.439	5	46	44	416	17	109	72	43	
		d	1.464	710	754	5	12	34	104	39	32	96	12	
		e	3.743	792	2.951	69	379	232	1.283	130	158	176	35	
	Tot.	8.401	2.139	6.262	79	439	318	1.820	191	300	359	93		
		607	144	463	10	60	46	119	12	25	30	8		
24	Industrie chimiche	a	162	158	4	1	2	10	—	1	—	9		
		b	99	87	12	1	—	4	5	—	1	26		
		c	1	1	—	—	—	—	—	—	—	—	—	
		d	1	1	—	—	—	—	—	—	—	—	—	
		e	574	495	79	1	1	20	17	12	4	35	1	
	Tot.	837	742	95	3	3	34	22	18	5	70	1		
		39	37	2	1	2	10	—	1	—	4			
25	Industrie poligrafiche	a	75	71	4	—	—	1	1	2	1	1		
		b	27	10	17	—	—	—	4	3	—	—		
		c	13	11	2	—	—	1	—	—	—	—		
		d	49	47	2	—	—	4	—	2	—	—		
		e	394	355	39	8	4	79	16	59	3	67	1	
	Tot.	558	494	64	8	4	85	21	66	4	70	1		
		24	21	3	—	—	4	1	1	1	2			
26	Produzione e distribuzione di forza motrice, luce, acqua e calore	a	77	76	1	1	—	6	1	1	—	2		
		b	101	89	12	1	—	5	—	4	1	13		
		c	13	13	—	—	—	3	—	—	—	—	—	
		d	13	13	—	1	—	—	—	1	—	—	—	
		e	1.211	1.207	4	16	—	111	—	82	1	153	—	
	Tot.	1.415	1.392	17	19	—	125	1	88	2	169	—		
		17	16	1	2	—	7	1	2	—	—	—		
27	Industria dello spettacolo	a	29	25	4	—	—	3	1	1	—	1		
		b	7	5	2	—	—	1	—	—	—	—		
		c	18	16	2	—	—	2	1	1	—	2		
		d	—	—	—	—	—	—	—	—	—	—		
		e	18	16	2	—	—	2	1	1	—	2		
	Tot.	54	46	8	—	—	6	2	2	—	3			
		9	8	1	—	—	3	1	—	—	1			
28	Industrie non specificate	a	3	2	1	—	—	—	—	—	—	—		
		b	47	46	1	—	—	8	1	18	—	15		
		c	11	11	—	—	—	—	—	2	—	4		
		d	—	—	—	—	—	—	—	—	—	—		
		e	61	59	2	—	—	8	1	20	—	10		
	Tot.	121	119	4	—	—	16	2	20	2	29			
		17	16	1	2	—	7	1	2	—	—			
<b>Totale Industria...</b>			5.641	5.322	319	64	12	426	51	156	9	567		
		1.218	934	284	4	1	62	43	63	7	172			
		6.239	3.287	2.952	36	56	241	516	71	136	293	54		
		5.166	4.263	903	49	12	305	129	116	36	391	14		
		41.216	29.212	12.004	847	1.058	4.794	4.040	2.688	655	5.621	1.860		
	Tot.	59.480	43.018	16.462	1.000	1.139	5.888	4.779	3.094	843	7.044	2.860		
		3.362	2.692	670	149	80	807	160	109	44	517	11		
<b>TRASPORTI E COMUNICAZIONI</b>														
29	Trasporti terrestri, marittimi ed aerei	a	1.800	1.776	24	19	1	100	2	108	1	264		
		b	753	728	25	2	—	11	—	9	3	39		
		c	3.492	3.470	22	7	1	104	1	266	—	515		
		d	—	—	—	—	—	—	—	—	—	—	—	
		e	6.045	5.974	71	28	2	215	3	383	4	818		
	Tot.	11.090	10.948	124	56	3	430	6	566	8	1.136			
		312	305	7	19	1	80	—	9	—	77			
30	Comunicazioni	a	213	84	129	—	—	2	1	—	1	2		
		b	898	548	350	3	2	26	24	10	5	34		
		c	72	72	—	—	—	1	—	—	—	—	8	
		d	—	—	—	—	—	—	—	—	—	—	—	
		e	1.183	704	479	3	2	29	25	10	6	44		
	Tot.	2.013	1.860	153	19	1	102	3	108	2	266			
		1.651	1.276	375	5	2	37	24	19	8	73			
		3.564	3.542	22	7	1	105	1	266	—	523			
	Tot.	7.228	6.678	550	31	4	244	28	398	10	862			
		317	308	9	19	1	81	—	9	—	77			

(\*) Vedansi avvertenze nn. 13 e 15 a pagg. 5 e 6.

NOTA — Le cifre in « corsivo » sotto i totali delle classi indicano i familiari coadiuvanti il cui ammontare è già compreso nei totali stessi. (Vedasi avvertenza n. 15 a pag. 6).

(1) a Padroni di azienda, amministratori, direttori. — b Impiegati. — c Artigiani indipendenti. — d Artigiani padroni. — e Operai salariati, garzoni. — (2) Esclusi

condizione (\*), l'età (\*) ed il sesso.

INIZIA

IN ETÀ DI 10 ANNI E PIÙ

POPOLAZIONE IN ETÀ DA 6 A 9 ANNI																				POSIZIONE NELLA PROFESSIONE (1)	Numero delle classi		
25-29		30-34		35-39		40-44		45-49		50-54		55-59		60-64		65-69		ignota				M	F
M	F	M	F	M	F	M	F	M	F	M	F	M	F	M	F	M	F	M	F	M	F		
15	16	17	18	19	20	21	22	23	24	25	26	27	28	29	30	31	32	33	34	35	36	37	38
9	2	11	—	15	1	15	2	7	—	4	3	4	2	10	1	13	3	—	—	—	—	a	
22	11	23	13	13	12	10	8	8	4	10	3	6	3	4	1	4	2	—	—	—	—	b	
—	4	2	4	1	3	2	5	1	6	2	1	3	4	—	4	9	8	—	—	—	—	c	
70	759	58	502	53	392	46	356	43	244	41	202	38	121	23	91	29	95	—	2	1	—	d	21
101	777	95	520	88	408	74	371	61	255	58	211	53	132	39	97	56	108	—	2	1	—	e	Tot.
2	1	2	—	2	1	1	1	—	—	—	—	—	—	—	1	1	1	—	—	—	—		
—	8	4	3	—	5	3	1	—	2	1	4	3	2	1	2	1	—	—	—	—	—	a	
1	1	2	1	—	1	1	1	—	—	—	—	—	—	—	—	—	—	—	—	—	—	b	
—	59	1	53	—	31	—	31	1	16	—	6	1	2	—	1	—	2	—	—	—	—	c	
—	17	—	10	1	8	—	8	1	4	—	2	—	1	—	2	—	—	—	—	—	—	d	22
9	37	2	17	1	10	—	10	3	6	—	6	1	3	—	1	—	5	—	—	—	—	e	
10	122	9	84	2	55	4	51	5	28	2	18	5	8	1	6	1	7	—	—	—	—	Tot.	
—	5	1	8	—	1	—	1	—	—	—	—	—	—	—	—	—	—	—	—	—	—		
7	13	11	15	15	9	10	11	12	6	10	6	5	4	3	3	11	6	—	—	—	—	a	
3	2	1	2	—	1	1	—	—	—	—	—	—	—	—	—	—	—	—	—	—	—	b	
47	358	49	250	55	200	60	188	45	126	35	101	28	72	17	57	46	83	—	—	—	—	c	
93	104	70	88	74	73	69	81	59	44	62	30	44	30	29	20	36	14	—	—	—	—	d	23
48	214	44	124	20	88	18	91	12	53	16	56	11	44	7	46	9	56	—	—	—	—	e	Tot.
198	691	175	479	164	371	158	371	128	229	123	194	88	150	56	126	102	159	—	—	—	—		
21	56	13	31	7	26	2	21	2	10	—	11	—	5	—	7	11	11	—	—	—	—		
14	—	26	—	18	—	23	1	17	—	13	1	5	—	10	—	11	—	—	—	—	—	a	
19	1	14	2	4	1	5	—	3	—	6	—	—	—	1	—	3	—	—	—	—	—	b	
—	—	1	—	—	—	—	—	—	—	—	—	—	—	—	—	—	—	—	—	—	—	c	
—	—	1	—	—	—	—	—	—	—	—	—	—	—	—	—	—	—	—	—	—	—	d	24
71	15	89	15	73	8	58	2	41	1	34	1	30	2	13	3	18	1	—	—	—	—	e	
104	16	181	17	95	9	86	3	61	1	53	2	36	2	24	3	32	1	—	—	—	—	Tot.	
4	—	5	—	7	—	2	—	—	—	—	—	—	—	—	—	—	—	—	—	—	—		
4	1	15	—	11	—	11	—	11	—	4	—	3	1	2	—	6	—	—	—	—	—	a	
4	1	—	3	1	1	—	—	—	—	1	—	—	—	1	—	1	—	—	—	—	—	b	
—	—	2	1	2	—	1	—	—	—	—	—	—	—	—	—	—	—	—	—	—	—	c	25
2	—	8	—	5	—	5	—	6	2	1	—	5	—	3	—	5	—	—	—	—	—	d	
45	6	27	1	15	2	7	1	20	6	6	—	7	—	12	1	3	—	—	—	—	—	e	Tot.
55	8	52	5	34	3	24	1	37	3	12	—	15	1	19	1	17	—	—	—	—	—		
2	1	6	—	3	—	3	—	—	—	—	—	—	—	—	—	—	—	—	—	—	—		
13	—	14	—	11	—	10	—	3	—	9	—	5	—	—	—	1	—	—	—	—	—	a	
20	1	12	4	11	—	6	—	10	—	3	—	1	—	1	—	—	—	—	—	—	—	b	
3	—	2	—	1	—	1	—	1	—	—	—	—	—	—	—	—	—	—	—	—	—	c	26
182	1	160	—	153	—	116	1	91	—	65	—	40	—	20	—	18	—	—	—	—	—	d	
218	2	100	4	177	—	136	1	107	—	80	1	49	—	21	—	19	—	—	—	—	—	e	Tot.
2	—	3	1	3	1	2	—	4	—	2	—	2	—	2	—	—	—	—	—	—	—	a	
1	1	—	—	—	—	—	—	—	—	—	—	—	—	—	—	—	—	—	—	—	—	b	27
3	—	—	—	1	—	4	—	1	—	1	—	1	—	1	—	1	—	—	—	—	—	c	
6	1	3	2	4	1	6	—	5	1	3	—	5	—	2	—	1	—	—	—	—	—	d	Tot.
1	—	1	—	—	—	—	—	—	—	—	—	—	—	—	—	—	—	—	—	—	—	e	
—	—	—	—	—	—	1	—	1	—	—	—	—	—	1	—	—	—	—	—	—	—	a	28
3	—	3	—	1	—	1	—	1	—	—	—	1	—	1	—	1	—	—	—	—	—	b	
—	—	—	—	—	—	—	—	—	—	—	—	—	—	—	—	—	—	—	—	—	—	c	Tot.
619	37	632	30	596	24	509	31	475	17	418	20	322	19	198	10	340	15	—	—	—	—	a	
159	59	134	51	83	32	64	13	66	8	46	5	38	3	19	1	24	2	—	—	—	—	b	
348	424	299	310	332	236	328	226	320	149	254	111	258	79	177	65	330	96	—	—	—	—	c	
481	128	425	103	472	86	455	93	387	52	354	37	295	39	225	25	308	17	—	—	—	—	d	
1.302	1.244	2.648	766	2.166	578	1.862	537	1.489	381	1.268	315	1.004	202	723	157	800	173	—	—	—	—	e	Tot.
1.909	1.892	4.138	1.280	3.649	956	3.218	900	2.787	607	2.340	488	1.917	342	1.342	258	1.802	308	—	—	—	—		
512	82	267	52	144	38	91	39	35	15	20	16	11	11	8	9	22	14	—	—	—	—		
232	1	217	—	181	3	164	3	121	—	130	5	98	2	63	3	79	1	—	—	—	—	a	
54	6	106	3	108	5	157	2	118	—	73	1	23	1	15	—	13	—	—	—	—	—	b	
380	1	474	2	467	6	489	5	322	2	230	1	92	1	50	—	73	—	—	—	—	—	c	29
666	8	797	5	756	14	810	10	561	2	433	7	213	3	128	3	165	1	—	—	—	—	d	Tot.
66	—	24	—	12	1	9	2	4	—	2	—	1	—	1	—	1	—	—	—	—	—	e	
4	7	10	17	6	18	9	25	14	9	21	11	5	15	2	11	10	—	—	—	—	—	a	
31	71	62	41	90	45	76	26	43	25	46	15	49	14	40	5	38	8	—	—	—	—	b	
10	—	8	—	8	—	11	—	11	—	6	—	5	—	4	—	—	—	—	—	—	—	c	30
45	78	80	58	104	63	96	51	59	39	61	36	65	19	59	7	49	18	—	—	—	—	d	Tot.
1	—	1	—	—	—	—	—	—	—	—	—	—	—	—	—	—	—	—	—	—	—	e	
236	8	227	17	187	21	173	28	126	14	139	26	109	7	78	5	90	11	—	—	—	—	a	
85	77	168	44	198	50	233	28	161	25	119	16	72	14	55	5	51	8	—	—	—	—	b	
390	1	482	2	475	6	500	5	333	2	236	1	97	1	54	—	73	—	—	—	—	—	c	Tot.
711	86	877	63	860	77	906	61	620	41	494	43	278	22	187	10	214	19	—	—	—	—	d	
67	—	25	1	12	1	9	2	4	1	2	—	1	—	1	—	1	—	—	—	—	—	e	

fabbricazione e lavorazione delle fibre artificiali (rayon) comprese nella voce « Industrie chimiche ».

Segue TAVOLA XII.

Popolazione presente in età di 10 anni e più secondo la professione

N. delle classi	PROFESSIONI O CONDIZIONI (*)	POSIZIONE NELLA PROFESSIONE (1)	PROVINCIA (2)			COMUNI CON UN CENTRO									
			M	F	M	F	CUNEO			ALBA			FOSSANO		
							M	F	M	F	M	F	M	F	M
1	2	3	4	5	6	7	8	9	10	11	12	13	14	15	
<b>PROFESSIONI ED ARTI LIBERALI</b>															
45	Insegnamento .....	—	3.359 14	655 8	2.704 6	317 5	95 1	222 4	145 —	70 —	75 —	126 —	20 —	106 —	
46	Professioni sanitarie .....	—	2.308 17	827 15	1.476 2	290 1	71 —	219 1	123 2	45 1	78 1	88 6	34 6	54 —	
47	Professioni legali .....	—	361 95	359 95	2 —	61 —	60 —	1 —	28 —	27 —	1 —	12 2	12 2	— —	
48	Lettere e scienze .....	—	641 243	623 243	18 —	75 4	70 4	5 —	28 1	26 1	2 —	23 1	23 1	— —	
49	Arti belle .....	—	287 47	222 47	65 —	27 8	23 8	4 —	30 11	22 11	8 —	25 17	24 17	1 —	
	<b>Totale Professioni ed arti liberali...</b>		<b>6.951 416</b>	<b>2.686 408</b>	<b>4.265 8</b>	<b>770 18</b>	<b>319 13</b>	<b>451 5</b>	<b>354 14</b>	<b>190 13</b>	<b>164 1</b>	<b>274 26</b>	<b>113 26</b>	<b>161 —</b>	
<b>ADDETTI AI SERVIZI DOMESTICI</b>															
50	Addetti ai servizi domestici .....	—	5.281 78	234 14	5.047 64	810 36	28 3	782 33	301 6	10 4	291 2	166 2	11 2	155 —	
<b>PROPRIETARI E BENESTANTI</b>															
51	Proprietari e benestanti .....	—	4.111 13	2.009 5	2.102 8	271 1	153 1	118 —	114 2	61 —	53 2	131 1	62 1	69 —	
<b>CONDIZIONI NON PROFESSIONALI</b>															
52	Pensionati .....	—	2.788 10	2.061 6	727 4	383 3	280 1	103 2	121 3	80 3	41 —	138 —	106 —	32 —	
53	Studenti, seminaristi, collegiali .....	—	31.395 555	17.798 374	13.597 181	2.371 139	1.381 28	990 111	1.484 24	1.099 17	385 7	1.033 19	596 19	437 —	
54	Attendenti alle cure domestiche .....	—	162.701 354	— —	162.701 354	8.674 175	— —	8.674 175	4.589 19	— —	4.589 19	5.073 1	— —	5.073 1	
55	Altre condizioni non professionali .....	—	8.715 92	4.458 24	4.257 68	949 30	354 8	595 22	320 1	160 1	160 —	397 —	170 —	227 —	
	<b>Totale Condizioni non professionali...</b>		<b>2.209 205.599 1.011</b>	<b>1.153 24.317 404</b>	<b>1.056 181.232 607</b>	<b>670 12.377 347</b>	<b>201 2.015 37</b>	<b>469 10.362 310</b>	<b>81 6.514 47</b>	<b>34 1.339 21</b>	<b>47 5.175 26</b>	<b>289 6.641 20</b>	<b>288 872 19</b>	<b>1 5.769 1</b>	
<b>SENZA INDICAZIONE DI PROFESSIONE O CONDIZIONE</b>															
56	Senza indicazione di professione o condizione .....	—	723 110	516 103	207 7	59 2	37 —	22 2	15 —	12 —	3 —	38 7	20 7	18 —	
	<b>TOTALE GENERALE...</b>		<b>499.083 15.627</b>	<b>254.017 14.571</b>	<b>245.066 1.056</b>	<b>30.273 3.477</b>	<b>15.870 3.008</b>	<b>14.403 469</b>	<b>15.603 1.487</b>	<b>8.532 1.440</b>	<b>7.071 47</b>	<b>17.804 2.600</b>	<b>9.896 2.599</b>	<b>7.908 1</b>	
<b>RIEPILOGO</b>															
	Agricoltura e caccia .....	—	182.580 6.346	154.088 6.211	28.472 135	5.906 1.285	5.124 1.191	782 94	3.035 538	2.897 528	138 10	5.184 1.002	4.656 1.002	528 —	
	Industria .....	—	59.480 5.670	48.018 5.459	16.462 211	5.382 1.326	4.253 1.306	1.129 20	3.148 678	2.465 672	683 6	3.492 1.082	2.593 1.082	899 —	
	Trasporti e comunicazioni .....	—	7.228 894	6.878 894	550 —	1.141 196	1.101 196	40 —	407 107	386 107	21 —	424 224	413 224	11 —	
	Commercio .....	—	18.401 942	12.986 933	5.415 9	1.906 223	1.325 319	581 4	1.025 77	745 77	280 —	940 210	697 210	243 —	
	Banca e assicurazione .....	—	868 38	757 38	111 —	281 8	203 8	28 —	71 6	64 6	7 —	43 10	39 10	4 —	
	Difesa del Paese .....	—	1.970 2	1.970 2	— —	384 1	384 1	— —	106 —	108 —	— —	195 —	195 —	— —	
	Amministrazione pubblica ed organizzazioni sindacali .....	—	13.418 3.500	13.418 3.137	— 363	2.807 842	2.807 774	— 68	1.406 163	1.406 144	— 19	2.311 189	2.311 167	— 22	
	Amministrazione privata .....	—	71 218	71 125	— 93	25 61	25 32	— 29	7 25	7 16	— 9	15 6	15 4	— 2	
	Culto .....	—	24 2.193	23 1.496	1 697	7 133	7 122	— 11	5 325	5 97	— 223	1 81	1 54	— 27	
	Professioni ed arti liberali .....	—	6.951 416	2.686 408	4.265 8	770 18	319 13	451 5	354 14	190 13	164 1	274 26	113 26	161 —	
	Addetti ai servizi domestici .....	—	5.281 78	234 14	5.047 64	810 36	28 3	782 33	301 6	10 4	291 2	166 2	11 2	155 —	
	Proprietari e benestanti .....	—	4.111 13	2.009 5	2.102 8	271 1	153 1	118 —	114 2	61 —	53 2	131 1	62 1	69 —	
	Condizioni non professionali .....	—	2.209 205.599 1.011	1.153 24.317 404	1.056 181.232 607	670 12.377 347	201 2.015 37	469 10.362 310	81 6.514 47	34 1.339 21	47 5.175 26	289 6.641 20	288 872 19	1 5.769 1	
	Senza indicazione di professione o condizione .....	—	723 110	516 103	207 7	59 2	37 —	22 2	15 —	12 —	3 —	38 7	20 7	18 —	
	<b>TOTALE GENERALE...</b>		<b>499.083</b>	<b>254.017</b>	<b>245.066</b>	<b>30.273</b>	<b>15.870</b>	<b>14.403</b>	<b>15.603</b>	<b>8.532</b>	<b>7.071</b>	<b>17.804</b>	<b>9.896</b>	<b>7.908</b>	

(\*) Vedasi avvertenza n. 15 a pag. 6.  
 NOTA. — Le cifre in « corsivo » sotto i totali delle classi indicano i censiti nelle convivenze il cui ammontare è già compreso nei totali stessi. (Vedasi avvertenza n. 15 a pag. 6). —  
 dei censiti nelle varie convivenze (già indicati in « corsivo » sotto le singole classi) che, al momento del Censimento, erano ricoverati o detenuti temporaneamente. Vedasi avvertenza n. 15  
 (1) a Padroni di azienda, amministratori, direttori. — b Impiegati. — c Artigiani indipendenti. — d Artigiani padroni. — e Operai salariati, garzoni.  
 (2) Per M F col. 26 + col. 28.

o condizione (\*) ed il sesso. — Disoccupati nella popolazione in età dai 15 ai 64 anni.

DI ALMENO 10.000 ABITANTI									COMPLESSO DEI COMUNI FINO A 9.999 ABITANTI			COMPLESSO DEI COMUNI DA 10.000 A 49.999 ABITANTI			DISOCCUPATI NELLA POPOLAZIONE IN ETÀ DAI 15 AI 64 ANNI			POSIZIONE NELLA PROFESSIONE (1)	N. delle classi
MONDOVI			SALUZZO			SAVIGLIANO			PROVINCIA			PROVINCIA							
M	F	T	M	F	T	M	F	T	M	F	T	M	F	T	M	F	T		
16	17	18	19	20	21	22	23	24	25	26	27	28	29	30	31	32	33	34	35
200	56	144	157	48	109	82	21	61	2.201	313	1.888	1.158	342	816	—	—	—	—	—
—	—	—	—	—	—	—	—	—	1	—	1	13	8	5	—	—	—	—	—
174	37	137	118	42	76	117	27	90	1.295	541	754	1.008	286	722	—	—	—	—	—
—	—	—	4	4	—	2	2	—	—	—	—	17	15	2	—	—	—	—	—
35	35	—	18	18	—	6	6	—	96	96	—	265	263	2	—	—	—	—	—
—	—	—	—	—	—	—	—	—	—	—	—	95	95	—	—	—	—	—	—
28	27	1	31	29	2	13	13	—	192	185	7	449	438	11	—	—	—	—	—
1	1	—	2	2	—	—	—	—	—	—	—	243	243	—	—	—	—	—	—
18	15	3	13	13	—	35	23	12	130	96	34	157	126	31	—	—	—	—	—
2	2	—	5	5	—	1	1	—	2	2	—	45	45	—	—	—	—	—	—
455	170	285	337	150	187	253	90	163	3.914	1.231	2.683	3.037	1.455	1.582	—	—	—	—	—
3	3	—	11	11	—	3	3	—	3	2	1	413	406	7	—	—	—	—	—
333	11	322	311	8	303	219	18	201	2.869	134	2.735	2.412	100	2.312	92	5	87	—	—
1	—	1	6	3	3	2	—	2	23	2	21	55	12	43	—	—	—	—	—
166	107	59	152	72	80	149	95	54	3.014	1.395	1.619	1.097	614	483	—	—	—	—	—
—	—	—	2	1	1	3	—	3	3	1	2	10	4	6	—	—	—	—	—
204	147	57	149	121	28	88	61	27	1.500	1.093	407	1.288	968	320	—	—	—	—	—
—	—	—	2	1	1	—	—	—	2	1	1	8	5	3	—	—	—	—	—
1.638	1.013	625	968	596	372	810	498	312	21.874	11.790	10.084	9.521	6.008	3.513	—	—	—	—	—
21	21	—	51	19	32	9	9	—	30	7	23	525	367	158	—	—	—	—	—
5.339	—	5.339	4.208	—	4.208	4.402	—	4.402	124.567	—	124.567	38.134	—	38.134	—	—	—	—	—
12	—	12	20	—	20	12	—	12	101	—	101	253	—	253	—	—	—	—	—
515	283	232	380	152	228	409	205	204	5.285	2.888	2.397	3.490	1.570	1.860	—	—	—	—	—
2	1	1	23	2	21	5	2	3	27	10	17	65	14	51	—	—	—	—	—
70	46	24	503	369	134	39	18	21	490	166	324	1.719	987	732	—	—	—	—	—
7.696	1.443	6.253	5.705	369	4.836	5.709	764	4.945	153.226	15.771	137.455	52.373	8.546	43.827	—	—	—	—	—
35	22	13	96	22	74	26	11	15	160	18	142	851	396	455	—	—	—	—	—
14	11	3	15	11	4	18	14	4	551	408	143	172	108	64	—	—	—	—	—
—	—	—	—	—	—	4	4	—	97	92	5	13	11	2	—	—	—	—	—
17.662	9.147	8.515	15.161	8.143	7.018	15.391	8.353	7.038	368.818	184.845	183.973	130.265	69.172	61.093	5.355	4.265	1.090	—	—
1.195	1.171	24	2.182	2.048	134	1.163	1.142	21	2.451	2.127	324	13.176	12.444	732	—	—	—	—	—
3.753	3.352	401	3.582	3.283	299	4.127	3.442	685	153.042	127.843	25.199	29.518	26.245	3.273	1.252	1.165	87	—	—
641	635	6	999	995	4	486	486	—	1.190	1.170	20	5.156	5.041	115	—	—	—	—	—
3.269	2.532	737	3.039	2.120	919	3.507	2.812	695	33.759	23.668	10.091	25.721	19.350	6.371	3.563	2.706	857	—	—
360	356	4	745	50	463	463	462	1	790	665	125	4.880	4.794	86	—	—	—	—	—
354	329	25	525	504	21	290	275	15	3.600	3.210	390	3.628	3.468	160	137	130	7	—	—
47	47	—	122	122	—	92	92	—	74	74	—	520	520	—	—	—	—	—	—
1.034	738	296	920	654	266	823	565	258	10.902	7.653	3.249	7.499	5.333	2.166	239	199	40	—	—
105	105	—	137	135	2	75	75	—	96	93	3	846	840	6	—	—	—	—	—
76	62	14	73	65	8	43	40	3	271	231	40	597	526	71	40	37	3	—	—
2	2	—	5	5	—	1	1	—	2	2	—	36	36	—	—	—	—	—	—
122	122	—	150	150	—	90	90	—	841	841	—	1.129	1.129	—	—	—	—	—	—
—	—	—	—	—	—	—	—	—	1	1	—	1	1	—	—	—	—	—	—
1.125	1.125	—	1.679	1.679	—	1.124	1.124	—	1.961	1.961	—	11.457	11.457	—	—	—	—	—	—
220	177	43	200	171	29	108	98	10	1.591	1.449	142	1.909	1.688	221	17	14	3	—	—
—	—	—	5	5	—	2	2	—	5	5	—	66	66	—	—	—	—	—	—
19	9	10	24	12	12	17	12	5	53	33	20	165	92	73	14	8	6	—	—
—	—	—	3	3	—	5	5	—	1	—	—	23	23	—	—	—	—	—	—
151	84	67	128	74	54	38	38	—	1.185	978	207	1.008	518	490	1	1	—	—	—
1	1	—	1	1	—	1	1	—	6	2	4	6	4	2	—	—	—	—	—
455	170	285	337	150	187	253	90	163	3.914	1.231	2.683	3.037	1.455	1.582	—	—	—	—	—
3	3	—	11	11	—	3	3	—	3	2	1	413	406	7	—	—	—	—	—
333	11	322	311	8	303	219	18	201	2.869	134	2.735	2.412	100	2.312	92	5	87	—	—
1	—	1	6	3	3	2	—	2	23	2	21	55	12	43	—	—	—	—	—
166	107	59	152	72	80	149	95	54	3.014	1.395	1.619	1.097	614	483	—	—	—	—	—
—	—	—	2	1	1	3	—	3	3	1	2	10	4	6	—	—	—	—	—
7.696	1.443	6.253	5.705	369	4.836	5.709	764	4.945	153.226	15.771	137.455	52.373	8.546	43.827	—	—	—	—	—
35	22	13	96	22	74	26	11	15	160	18	142	851	396	455	—	—	—	—	—
70	46	24	503	369	134	39	18	21	490	166	324	1.719	987	732	—	—	—	—	—
14	11	3	15	11	4	18	14	4	551	408	143	172	108	64	—	—	—	—	—
—	—	—	—	—	—	4	4	—	97	92	5	13	11	2	—	—	—	—	—
17.662	9.147	8.515	15.161	8.143	7.018	15.391	8.353	7.038	368.818	184.845	183.973	130.265	69.172	61.093	5.355	4.265	1.090	—	—

Le cifre in « neretto » sotto il totale della classe n. 55, come quelle in « neretto tondo » sotto la voce « Condizioni non professionali » del Riepilogo, rappresentano il numero complessivo a pag. 6). — Le cifre in « neretto tondo » sotto la voce « Difesa del Paese » del Riepilogo, si riferiscono invece ai militari di leva. (Vedasi nota a pag. 46).

TAVOLA XIII.

Popolazione presente secondo la professione

PRO

Numero delle classi	PROFESSIONI O CONDIZIONI (*)	POSIZIONE NELLA PROFESSIONE (1)	POPOLAZIONE											
			IN COMPLESSO			10-14		15-19		20		21-24		
			M	F	M	F	M	F	M	F	M	F		
1	2	3	4	5	6	7	8	9	10	11	12	13	14	
<b>1</b>	<b>AGRICOLTURA E CACCIA</b>													
	<b>Agricoltura</b>													
	Agricoltori che conducono terreni propri, usufruttuari, utenti, enfiteuti ed utilisti .....	—	128.060 62.081	106.086 45.356	22.024 16.725	3.897 3.897	1.613 1.613	13.142 12.501	5.114 5.035	2.570 1.695	863 845	9.795 7.423	2.454 2.349	
	Agricoltori fittavoli e subaffittuari .....	—	16.759 9.242	14.471 7.259	2.288 1.983	649 649	242 242	1.903 1.972	724 722	551 295	125 124	1.768 1.255	367 357	
	Direttori tecnici ed impiegati di aziende agricole ...	—	132 11	127 11	5 —	— —	1 —	2 2	1 —	3 —	— —	15 4	1 —	
	Coloni (mezzadri, terziari, ecc.) .....	—	15.561 8.307	13.681 6.575	1.880 1.732	647 647	228 228	1.919 1.899	645 643	708 278	104 104	2.045 1.236	300 296	
	Salariati ed obbligati (2) .....	—	6.541	5.765	776	937	201	2.180	338	203	40	719	55	
	Braccianti e giornalieri di campagna (3) .....	—	12.487	11.802	1.185	420	81	1.100	232	938	50	1.899	97	
	Altri addetti all'agricoltura (4) .....	—	3 1	2 1	1 —	— —	— —	— —	— —	— —	— —	— —	— —	
	<b>TOTALE</b> .....	—	179.543 79.642	151.384 59.202	28.159 20.440	6.550 5.193	2.366 2.083	20.336 16.374	7.054 6.400	4.973 2.268	1.182 1.073	16.241 9.918	3.274 3.002	
<b>2</b>	<b>Zootecnia</b>													
	Allevatori di animali .....	—	676 322	579 259	97 63	21 21	8 8	79 68	31 22	23 7	6 6	69 45	12 10	
	Addetti all'allevamento: salariati ed obbligati .....	—	1.137	1.022	115	230	38	260	39	27	8	105	14	
	Addetti all'allevamento: giornalieri .....	—	365	315	50	62	13	60	12	21	2	48	6	
	<b>TOTALE</b> .....	—	2.178 322	1.916 259	262 63	313 21	59 8	399 68	82 22	71 7	16 6	222 45	32 10	
<b>3</b>	<b>Silvicoltura</b>													
	Boscaiuoli, carbonai, taglialegna, ecc. ....	—	805 44	754 —	51 44	26 —	4 4	89 —	21 20	44 —	5 5	122 —	7 6	
	Guardaboschi privati, ecc. ....	—	6	6	—	—	—	—	—	—	—	—	—	
	<b>TOTALE</b> .....	—	811 44	760 —	51 44	26 —	4 4	89 —	21 20	44 —	5 5	122 —	7 6	
<b>4</b>	<b>Caccia</b>													
	Cacciatori e guardacaccia .....	—	28	28	—	—	—	—	—	1	—	1	—	
	<b>Totale Agricoltura e caccia</b> .....	—	182.560 80.008	154.088 59.461	28.472 20.547	6.889 5.214	2.429 2.095	20.824 16.442	7.157 6.442	5.089 2.275	1.203 1.084	16.586 9.963	3.313 3.018	
	<b>INDUSTRIA</b>													
<b>5</b>	<b>Pesca</b>													
	a		90	89	1	—	1	3	—	2	—	3	—	
	b		1	1	—	—	—	—	—	—	—	—	—	
	c		1	1	—	—	—	—	—	—	—	—	—	
	d		1	1	—	—	—	—	—	—	—	—	—	
	e		28	28	—	—	—	1	—	1	—	7	—	
	Tot.		121 5	120 4	1 1	— —	1 1	4 3	— —	3 —	— —	10 —	— —	
<b>6</b>	<b>Miniere</b>													
	a		7	7	—	—	—	1	—	1	—	2	—	
	b		11	9	2	—	—	2	—	1	—	1	—	
	c		121	121	—	—	—	3	—	21	—	37	—	
	Tot.		139 1	137 1	2 —	— —	— —	6 1	— —	23 —	— —	40 —	— —	
<b>7</b>	<b>Cave di ogni genere</b>													
	a		85	85	—	2	—	13	—	2	—	7	—	
	b		19	18	1	—	—	—	—	—	—	3	—	
	c		457	444	13	4	—	50	6	18	2	69	—	
	Tot.		561 33	547 33	14 —	6 2	— —	63 11	6 —	20 1	2 —	79 6	— —	
<b>8</b>	<b>Saline marittime ed acque minerali</b>													
	a		1	1	—	—	—	—	—	—	—	—	—	
	c		1	1	—	—	—	—	—	—	—	—	—	
	Tot.		2	2	—	—	—	—	—	—	—	—	—	
<b>9</b>	<b>Industria del legno, della paglia ed affini</b>													
	a		1.291	1.285	6	17	—	109	—	39	—	168	—	
	b		43	32	11	1	—	3	3	7	—	7	4	
	c		738	733	5	12	—	63	—	16	—	56	2	
	d		865	852	13	16	—	83	1	17	1	74	—	
	e		3.640	3.595	45	171	—	747	18	358	1	821	11	
	Tot.		6.577 708	6.497 696	80 12	217 45	— —	1.005 213	22 —	437 29	2 1	1.126 131	17 —	

(\*) Vedansi avvertenze nn. 13 e 15 a pagg. 5 e 6.

NOTA. — Le cifre in « corsivo » sotto i totali delle classi indicano i familiari coadiuvanti il cui ammontare è già compreso nei totali stessi. (Vedasi avvertenza n. 15 a pag. 6).

(1) a Padroni di azienda, amministratori, direttori. — b Impiegati. — c Artigiani indipendenti. — d Artigiani padroni. — e Operai salariati, garzoni. — (2) Questa voce facenti parte delle maestranze specializzate agricole. — (4) Questa voce comprende gli addetti alla condizionatura e conservazione dei foraggi; gli addetti alla produzione

condizione (\*), l'età (\*) ed il sesso.

NZIA

ETÀ DI 10 ANNI E PIÙ																				POPOLAZIONE IN ETÀ DA 6 A 9 ANNI		POSIZIONE NELLA PROFESSIONE (1)	Numero delle classi
25-29		30-34		35-39		40-44		45-49		50-54		55-59		60-64		65-69		ignota		M	F		
M	F	M	F	M	F	M	F	M	F	M	F	M	F	M	F	M	F	M	F	M	F	37	38
5	16	17	18	19	20	21	22	23	24	25	26	27	28	29	30	31	32	33	34	35	36		
002	1.838	8.406	1.395	7.183	1.257	7.444	1.282	7.730	1.232	7.553	1.133	7.508	1.141	6.713	1.039	14.083	1.661	10	2	73	26	—	—
518	1.709	4.685	1.188	2.647	930	1.666	759	1.013	605	621	496	425	412	360	361	901	422	4	1	73	26	—	—
726	218	1.421	143	1.055	92	1.030	76	904	62	907	66	819	49	617	53	1.031	71	—	—	6	7	—	—
927	206	772	134	373	71	235	42	132	25	62	20	52	14	44	13	91	13	—	—	6	7	—	—
12	—	8	1	12	1	8	—	15	—	18	—	11	—	7	—	16	—	—	—	—	—	—	—
4	—	—	—	1	—	—	—	—	—	—	—	—	—	—	—	—	—	—	—	—	—	—	—
709	205	1.221	97	914	59	859	44	767	32	808	57	733	39	567	28	784	42	—	—	13	4	—	—
927	202	577	91	282	54	161	34	62	16	45	24	35	18	36	8	90	14	—	—	13	4	—	—
184	36	248	23	170	15	164	14	138	14	124	11	138	1	107	15	147	13	6	—	16	7	—	—
027	92	833	59	688	76	688	70	714	79	674	76	662	70	612	80	1.046	122	1	1	8	1	—	—
—	—	—	—	—	—	—	—	—	—	—	—	—	—	—	—	2	1	—	—	—	—	—	—
—	—	—	—	—	—	—	—	—	—	—	—	—	—	—	—	1	—	—	—	—	—	—	—
060	2.389	12.137	1.718	10.022	1.500	10.193	1.486	10.268	1.419	10.084	1.343	9.871	1.300	8.623	1.215	17.109	1.910	17	3	116	45	—	1
976	2.117	6.034	1.413	3.393	1.055	2.062	835	1.207	646	728	540	512	444	440	382	1.083	449	4	1	92	37	—	—
62	10	63	4	40	4	30	3	20	5	43	4	37	3	30	4	53	3	—	—	1	2	—	—
44	6	24	—	21	2	4	2	2	3	5	3	8	—	3	1	7	—	—	—	1	2	—	—
99	9	59	—	43	—	32	2	36	—	35	3	36	1	23	1	34	—	3	—	14	1	—	—
28	7	25	4	9	—	10	2	4	—	14	1	10	2	9	1	14	—	1	—	2	—	—	—
189	26	147	8	92	4	72	7	69	5	92	8	83	6	62	6	101	3	4	—	17	3	—	2
44	6	24	—	21	2	4	2	2	3	5	3	8	—	3	1	7	—	—	—	1	2	—	—
71	1	57	3	54	1	42	2	54	—	51	1	39	2	39	3	66	1	—	—	2	1	—	—
—	—	—	3	—	1	—	1	—	—	—	1	—	—	—	—	—	1	—	—	—	1	—	—
—	—	1	—	—	—	2	—	1	—	1	—	—	—	—	—	1	—	—	—	—	—	—	—
71	1	58	3	54	1	44	2	55	—	52	1	39	2	39	3	67	1	—	—	2	1	—	—
—	—	—	3	—	1	—	1	—	—	—	1	—	—	—	—	—	1	—	—	—	1	—	—
2	—	2	—	4	—	2	—	2	—	4	—	1	—	3	—	6	—	—	—	—	—	—	—
222	2.416	12.344	1.729	10.172	1.505	10.311	1.495	10.394	1.424	10.232	1.352	9.994	1.308	8.727	1.224	17.283	1.914	21	3	135	49	—	—
120	2.123	6.058	1.416	3.324	1.058	2.066	838	1.209	649	733	544	520	445	443	384	1.090	450	4	1	93	40	—	—
6	—	10	—	7	—	4	—	7	—	17	—	6	—	6	—	18	—	—	—	—	—	—	—
—	—	—	—	—	—	—	—	—	—	—	—	—	—	—	—	—	—	—	—	—	—	—	—
1	—	5	—	1	—	2	—	2	—	3	—	1	—	1	—	2	—	—	—	—	—	—	—
7	—	15	—	8	—	6	—	9	—	20	—	9	—	9	—	20	—	—	—	—	—	—	—
—	—	1	—	—	—	—	—	—	—	—	—	—	—	—	—	—	—	—	—	—	—	—	—
1	—	—	—	1	—	—	—	—	—	—	—	—	—	—	—	—	—	—	—	—	—	—	—
13	—	3	—	10	—	9	—	9	—	3	—	7	—	1	—	4	—	—	—	—	—	—	—
15	—	3	1	11	1	9	—	10	—	5	—	8	—	3	—	4	—	—	—	—	—	—	—
—	—	—	—	—	—	—	—	—	—	—	—	—	—	—	—	—	—	—	—	—	—	—	—
12	—	5	—	8	—	5	—	9	—	10	—	6	—	2	—	4	—	—	—	—	—	—	—
3	1	2	—	—	—	6	—	1	—	1	—	—	—	1	—	1	—	—	—	—	—	—	—
59	2	57	—	34	1	45	1	27	1	33	—	24	—	15	—	9	—	—	—	1	—	—	—
74	3	64	—	42	1	56	1	37	1	44	—	30	—	18	—	14	—	—	—	—	—	—	—
7	—	3	—	—	—	—	—	2	—	1	—	—	—	—	—	—	—	—	—	—	—	—	—
—	—	—	—	—	—	—	—	—	—	—	—	—	—	—	—	—	—	—	—	—	—	—	—
—	—	—	—	—	—	—	—	—	—	—	—	—	—	—	—	—	—	—	—	—	—	—	—
—	—	—	—	—	—	—	—	—	—	—	—	—	—	—	—	—	—	—	—	—	—	—	—
155	2	145	—	143	1	115	1	111	1	96	1	68	—	42	—	77	—	—	—	—	—	—	—
1	2	1	—	2	1	2	—	3	—	1	—	—	—	2	—	1	—	—	—	—	—	—	—
82	—	76	—	68	—	64	—	61	—	47	—	51	—	45	—	92	—	—	—	—	—	—	—
95	3	79	—	98	2	97	1	78	—	55	—	58	—	42	—	60	—	—	—	—	—	—	—
364	3	263	3	194	1	171	1	142	1	117	2	103	3	68	—	76	—	—	—	—	—	—	—
697	10	565	5	505	5	449	3	395	2	316	4	280	5	199	3	306	2	—	—	1	—	—	—
123	5	75	—	36	2	19	1	12	1	3	2	5	—	—	—	7	—	—	—	—	—	—	—

comprende anche i guardiani privati ed i salariati ed obbligati facenti parte delle maestranze specializzate agricole. — (3) Questa voce comprende anche i giornalieri a domicilio (limitatamente ai casi nei quali almeno il 55% del prodotto lavorato provenga da terreni di proprietà dell'agricoltore); nonchè i raccoglitori di funghi, di tartufi, ecc.



Segue TAVOLA XIII.

Popolazione presente secondo la professione

Numero delle classi	PROFESSIONI O CONDIZIONI (*)	POSIZIONE NELLA PROFESSIONE (1)	POPOLAZIONE											
			IN COMPLESSO			10-14		15-19		20		21-24		
			M	F	M	F	M	F	M	F	M	F		
1	2	3	4	5	6	7	8	9	10	11	12	13	14	
10	Industrie che lavorano i cereali .....	a	1.235	1.174	61	16	2	116	12	39	1	128		
		b	22	16	6	—	—	2	2	1	—	—	—	—
		c	53	49	4	1	—	4	—	—	—	—	2	—
		d	281	270	11	7	—	17	1	5	—	—	23	—
		e	1.341	1.281	60	60	1	291	10	152	5	—	286	—
	Tot.		2.032	2.790	142	84	3	430	25	197	6	439	—	
			522	464	58	24	2	126	12	15	1	91	—	
11	Industrie che utilizzano frutta, verdure e semi .....	a	67	62	5	—	—	3	—	1	—	5	—	—
		b	63	46	17	—	—	3	1	2	—	9	—	—
		d	1	—	1	—	—	—	—	—	—	—	—	—
		e	415	283	132	7	4	36	31	9	8	—	22	—
		Tot.	546	391	155	7	4	42	32	12	8	—	36	—
			12	10	2	—	—	3	—	1	—	2	—	
12	Industrie che utilizzano prodotti animali .....	a	321	298	23	8	3	29	6	3	—	29	—	—
		b	47	37	10	—	—	1	1	1	1	3	—	—
		d	1	1	—	—	—	—	—	—	—	—	—	—
		e	547	515	32	8	1	86	10	51	3	—	99	—
		Tot.	916	851	65	16	4	116	17	55	4	—	131	—
			134	116	18	8	3	29	6	1	—	22	—	
13	Industrie che utilizzano spoglie animali .....	a	311	306	5	—	—	14	2	13	—	46	—	—
		b	35	17	18	—	1	4	4	2	—	3	—	—
		c	1.059	1.051	8	4	—	53	1	19	—	74	—	—
		d	668	659	9	7	—	28	—	16	1	59	—	—
		e	1.987	1.708	279	52	16	216	82	153	14	—	340	—
	Tot.		4.060	3.741	319	63	17	315	89	203	15	522	—	
			216	203	13	11	—	62	2	8	1	39	—	
14	Industria della carta .....	a	34	31	3	—	—	—	—	—	—	1	—	—
		b	123	89	34	—	—	4	2	3	1	11	—	—
		c	9	8	1	—	—	—	—	—	—	—	—	—
		d	7	6	1	—	—	1	—	—	—	—	—	—
		e	1.290	897	393	6	17	71	83	23	23	—	88	—
	Tot.		1.468	1.031	432	6	17	76	85	26	24	108	—	
			7	4	3	—	—	1	—	—	—	1	—	
15	Industrie che utilizzano materiali diversi .....	a	2	2	—	—	—	—	—	—	—	—	—	—
		b	4	4	—	—	—	—	—	—	—	—	2	—
		c	40	12	28	—	1	—	9	1	—	—	3	—
		e	46	18	28	—	1	—	9	1	—	—	5	—
		Tot.	—	—	—	—	—	—	—	—	—	—	—	—
16	Produzione e prima lavorazione dei metalli .....	a	22	22	—	2	—	2	—	—	—	—	—	—
		b	29	26	3	—	—	1	—	1	—	5	—	—
		c	3	3	—	—	—	—	—	—	—	—	—	—
		d	8	8	—	1	—	1	—	—	—	—	—	—
		e	631	609	22	5	2	73	7	31	1	—	76	—
	Tot.		693	668	25	8	2	77	7	32	1	81	—	
			9	9	—	3	—	2	—	—	—	—	—	
17	Successive lavorazioni dei metalli .....	a	866	855	11	12	1	75	—	29	—	102	—	—
		b	68	55	13	—	—	2	5	6	—	11	—	—
		c	465	461	4	11	—	43	1	3	—	49	—	—
		d	698	695	3	10	—	46	—	13	—	56	—	—
		e	4.119	4.071	48	162	2	890	10	515	1	—	878	—
	Tot.		6.216	6.187	79	195	3	1.056	16	566	1	1.096	—	
			502	497	5	33	1	143	1	22	—	96	—	
18	Costruzioni meccaniche in genere, lavorazione dei metalli preziosi .....	a	76	70	6	1	—	1	1	2	1	5	—	—
		b	69	54	15	—	—	5	2	1	—	4	—	—
		c	35	34	1	—	—	1	—	2	—	5	—	—
		d	45	42	3	—	—	2	1	—	—	5	—	—
		e	221	170	51	7	5	30	23	30	3	—	34	—
	Tot.		446	370	76	8	5	39	27	35	4	58	—	
			23	21	2	1	—	4	—	—	1	3	—	
19	Preparazione e lavorazione dei minerali .....	a	230	223	7	3	—	15	1	6	—	17	—	—
		b	59	48	11	—	—	2	1	1	1	8	—	—
		c	92	92	—	3	—	5	—	3	—	7	—	—
		d	39	38	1	—	—	3	—	2	—	3	—	—
		e	2.477	2.162	315	49	15	268	62	121	18	—	282	—
	Tot.		2.897	2.563	334	55	15	293	64	133	19	317	—	
			96	89	7	6	—	22	1	7	—	19	—	
20	Costruzioni edilizie, stradali ed idrauliche .....	a	259	259	—	1	—	15	—	7	—	22	—	—
		b	100	91	9	1	—	3	1	8	1	23	—	—
		c	281	280	1	—	—	21	—	11	—	21	—	—
		d	904	904	—	1	—	87	—	21	—	69	—	—
		e	9.719	9.686	33	209	3	1.488	10	842	4	—	1.995	—
	Tot.		11.268	11.220	48	212	3	1.614	11	889	5	2.130	—	
			305	305	—	2	—	115	—	9	—	67	—	

(\*) Vedansi avvertenze n. 13 e 15 a pagg. 5 e 6.

NOTA — Le cifre in corsivo sotto i totali delle classi indicano i familiari coadiuvanti il cui ammontare è già compreso nei totali stessi. (Vedasi avvertenza n. 15 a pag. 6).

(1) a Padroni di azienda, amministratori, direttori. — b Impiegati. — c Artigiani indipendenti. — d Artigiani padroni. — e Operai salariati, garzoni.



condizione (\*), l'età (\*) ed il sesso.

N CIA

ETÀ DI 10 ANNI E PIÙ																				POPOLAZIONE IN ETÀ DA 6 A 9 ANNI		POSIZIONE NELLA PROFESSIONE (1)	Numero delle classi
25-29		30-34		35-39		40-44		45-49		50-54		55-59		60-64		65-69		ignota		M	F		
M	F	M	F	M	F	M	F	M	F	M	F	M	F	M	F	M	F	M	F	M	F	37	38
150	3	136	8	124	6	105	9	83	2	92	3	77	4	43	1	65	1	—	—	—	—	a	10
5	1	3	1	1	1	1	—	1	—	1	—	1	—	—	—	—	—	—	—	—	—	b	
9	—	5	—	5	—	5	1	3	1	5	—	4	—	4	1	2	1	—	—	—	—	c	
48	2	33	1	24	1	29	—	22	—	23	2	11	1	12	1	16	1	—	—	—	—	d	
113	16	82	3	56	5	43	3	49	1	45	2	40	2	31	—	33	—	—	—	—	—	e	
325	22	259	13	210	13	183	13	158	4	166	7	133	7	90	3	116	3	—	—	—	—	Tot.	
99	5	52	8	24	6	16	8	6	—	2	2	2	2	2	1	5	1	—	—	—	—		
7	—	5	—	5	—	7	1	7	1	10	—	6	—	2	—	4	—	—	—	—	—	a	
11	7	6	1	6	3	2	—	2	—	1	—	2	—	1	—	1	—	—	—	—	—	b	
34	24	35	5	28	6	33	9	30	8	18	5	10	3	11	—	10	1	—	—	—	—	d	11
52	31	46	6	39	9	42	10	39	9	29	5	18	4	14	—	15	1	—	—	—	—	e	
3	—	—	—	1	—	—	1	—	1	—	—	—	—	—	—	—	—	—	—	—	—	Tot.	
40	3	35	2	36	—	25	—	26	2	18	—	16	—	15	2	18	1	—	—	—	—	a	
10	1	8	1	4	—	3	—	4	1	1	—	1	—	1	—	—	—	—	—	—	—	b	
75	4	51	1	36	1	29	—	26	1	24	—	9	1	16	—	5	—	—	—	—	—	d	12
125	8	95	4	76	1	57	—	56	4	48	—	26	3	32	2	23	1	—	—	—	—	e	
21	3	13	2	12	—	6	—	1	2	1	—	—	—	1	—	1	—	—	—	—	—	Tot.	
29	3	30	—	31	—	31	—	39	—	21	—	21	—	14	—	17	—	—	—	—	—	a	
2	6	2	4	1	—	—	1	1	—	—	—	1	—	—	—	1	—	—	—	—	—	b	
103	2	75	1	101	2	105	—	134	—	105	1	113	—	61	—	104	1	—	—	—	—	c	
74	1	56	2	59	1	69	3	57	—	66	—	50	1	51	—	67	—	—	—	—	—	d	
154	45	141	27	116	8	120	9	97	6	91	5	88	3	65	1	75	2	—	—	—	—	e	
362	57	304	34	308	11	325	13	328	6	283	6	273	4	191	1	264	3	—	—	—	—	Tot.	
43	4	9	1	14	1	9	3	4	—	3	—	—	—	1	—	—	—	—	—	—	—		
1	1	5	1	4	1	5	—	4	—	3	—	5	—	2	—	1	—	—	—	—	—	a	
18	12	17	6	4	5	8	2	12	1	5	—	4	—	1	—	2	—	—	—	—	—	b	
1	—	—	—	—	—	—	—	—	—	—	—	—	—	—	—	—	—	—	—	—	—	c	
149	52	151	37	143	26	91	25	63	29	47	17	24	10	23	6	18	3	—	—	—	—	d	14
189	65	173	44	151	32	106	28	79	30	57	18	34	10	27	6	24	3	—	—	—	—	e	
1	1	1	1	—	—	—	—	—	—	—	—	—	—	—	—	—	—	—	—	—	—	Tot.	
—	—	—	—	—	—	1	—	1	—	—	—	—	—	—	—	—	—	—	—	—	—	a	
4	6	2	3	—	—	1	1	—	—	1	—	—	—	—	—	1	—	—	—	—	—	b	
4	6	2	3	—	—	2	1	2	—	1	—	—	—	—	—	1	—	—	—	—	—	e	15
—	—	—	—	—	—	—	—	—	—	—	—	—	—	—	—	—	—	—	—	—	—	Tot.	
3	—	2	—	2	—	3	—	1	—	2	—	4	—	1	—	—	—	—	—	—	—	a	
8	1	3	—	1	—	1	—	4	—	—	—	2	—	—	—	—	—	—	—	—	—	b	
—	—	—	—	—	—	—	—	—	—	—	—	—	—	—	—	—	—	—	—	—	—	c	
2	—	1	—	—	—	—	—	—	—	1	—	—	—	—	—	1	—	—	—	—	—	d	
88	4	81	1	71	—	59	3	58	2	22	—	23	—	15	—	7	—	—	—	—	—	e	16
101	5	87	1	74	—	63	3	63	2	26	—	30	—	18	—	8	—	—	—	—	—	Tot.	
2	—	1	—	1	—	—	—	—	—	—	—	—	—	—	—	—	—	—	—	—	—		
106	—	101	—	97	—	75	2	77	2	62	2	48	1	23	—	48	1	—	—	—	—	a	
5	1	9	1	6	1	4	—	7	—	1	—	4	—	4	—	—	—	—	—	—	—	b	
62	—	46	—	49	—	45	—	36	—	36	—	21	1	27	1	33	—	—	—	—	—	c	
94	—	82	1	92	1	64	—	55	—	59	—	54	—	31	—	39	1	—	—	—	—	d	
448	6	341	8	234	1	178	1	128	1	106	1	89	—	51	—	51	1	—	—	—	—	e	17
715	7	579	10	478	3	366	3	303	3	264	4	216	2	132	2	171	3	—	—	—	—	Tot.	
121	—	42	1	25	—	17	—	2	1	9	—	1	—	2	—	4	—	—	—	—	—		
14	—	10	—	12	—	7	—	1	3	1	—	6	—	—	—	8	1	—	—	—	—	a	
6	5	8	2	11	3	8	1	2	—	3	—	3	—	—	—	3	—	—	—	—	—	b	
3	1	1	—	4	—	4	—	2	—	1	—	1	—	1	—	8	—	—	—	—	—	c	
2	—	6	—	5	—	2	—	2	1	7	—	4	1	2	—	5	—	—	—	—	—	d	18
19	4	8	2	11	1	9	1	6	—	7	3	5	1	3	—	1	—	—	—	—	—	e	
14	10	33	4	43	4	30	3	15	2	25	3	14	3	6	—	25	—	—	—	—	—	Tot.	
7	—	2	—	1	—	1	—	—	—	—	—	—	—	1	—	1	—	—	—	—	—		
21	1	33	—	18	—	21	2	25	—	22	—	15	1	10	—	17	1	—	—	—	—	a	
6	1	6	5	9	1	3	—	2	1	2	—	3	—	3	—	3	—	—	—	—	—	b	
12	—	11	—	6	—	10	—	13	—	5	—	7	—	5	—	5	—	—	—	—	—	c	
3	—	4	—	4	—	6	—	1	—	2	—	1	—	2	—	7	—	—	—	—	—	d	
256	44	229	16	161	26	201	21	152	22	139	12	114	9	67	8	93	6	—	—	—	—	e	19
308	46	283	21	218	27	241	23	198	23	170	12	140	10	87	8	125	7	—	—	—	—	Tot.	
14	1	12	—	1	—	6	2	1	—	1	—	—	—	1	—	1	—	—	—	—	—		
25	—	31	—	34	—	30	—	27	—	15	—	22	—	10	—	20	—	—	—	—	—	a	
10	3	14	2	9	—	3	—	4	—	8	—	3	—	2	—	3	—	—	—	—	—	b	
26	—	28	—	40	—	31	—	23	—	13	—	25	—	16	—	25	1	—	—	—	—	c	
58	—	81	—	108	—	108	—	102	—	74	—	66	—	47	—	72	—	—	—	—	—	d	20
87	2	818	1	734	2	622	1	488	4	450	3	338	—	278	—	337	2	—	—	—	—	e	
216	5	972	3	925	2	794	1	644	4	560	3	454	—	358	—	457	3	—	—	—	—	Tot.	
59	—	26	—	10	—	8	—	5	—	—	—	—	—	1	—	1	—	—	—	—	—		

Popolazione presente secondo la professione

PR

Numero delle classi	PROFESSIONI O CONDIZIONI (*)	POSIZIONE NELLA PROFESSIONE (1)	POPOLAZIONE											
			IN COMPLESSO			10-14		15-19		20		21-24		
			M	F	M	F	M	F	M	F	M	F		
1	2	3	4	5	6	7	8	9	10	11	12	13	14	
21	Industria tessile (2)	a	114	95	19	—	—	1	2	2	2	4		
		b	215	141	74	—	—	10	8	4	1	27		
		c	84	23	61	—	1	—	12	—	—	3		
		d	20	13	7	—	—	—	—	—	—	2		
		e	7.840	692	7.148	10	575	86	2.240	63	385	132	1.18	
	Tot.	8.273	904	7.300	10	576	97	2.262	69	390	168	1.20		
		22	11	11	—	1	1	4	—	—	3			
22	Tessuti speciali	a	65	15	50	—	1	2	10	—	3	—		
		b	13	7	6	—	—	1	—	—	—	1		
		c	433	7	426	—	9	2	86	—	25	2	10	
		d	101	3	98	1	—	—	22	—	2	—	2	
		e	391	61	330	3	32	14	122	13	21	15	6	
	Tot.	1.008	93	910	4	42	19	240	18	51	18	10		
		71	3	68	1	10	1	12	—	14	—	1		
23	Vestiaro, arredamento domestico, nettezza e acciata della persona	a	219	111	108	—	2	7	14	5	1	15		
		b	16	6	10	—	—	1	3	—	—	—	—	
		c	2.959	520	2.439	5	46	44	416	17	109	72	43	
		d	1.464	710	754	5	12	34	104	39	32	96	12	
		e	3.743	792	2.951	69	379	232	1.283	130	158	176	35	
	Tot.	8.401	2.139	6.262	79	439	318	1.820	191	300	359	93		
		607	144	463	10	60	40	179	12	25	30	8		
24	Industrie chimiche	a	162	158	4	1	2	10	—	1	—	9		
		b	99	87	12	1	—	4	5	—	1	26		
		c	1	1	—	—	—	—	—	—	—	—	—	
		d	1	1	—	—	—	—	—	—	—	—	—	
		e	574	495	79	1	1	20	17	12	4	35	1	
	Tot.	837	742	95	3	3	34	22	18	5	70	1		
		39	37	2	1	2	10	—	1	—	4			
25	Industrie poligrafiche	a	75	71	4	—	—	1	1	2	1	1		
		b	27	10	17	—	—	—	4	3	—	—		
		c	13	11	2	—	—	1	—	—	—	1		
		d	49	47	2	—	—	4	—	2	—	1		
		e	394	355	39	8	4	79	16	59	3	67	1	
	Tot.	558	494	64	8	4	85	21	66	4	70	1		
		24	21	3	—	—	4	1	1	1	2			
26	Produzione e distribuzione di forza motrice, luce, acqua e calore	a	77	76	1	1	—	6	1	1	—	2		
		b	101	89	12	1	—	5	—	4	1	13		
		c	13	13	—	—	—	3	—	—	—	—	1	
		d	13	13	—	1	—	—	—	1	—	—	—	
		e	1.211	1.207	4	16	—	111	—	82	1	153	—	
	Tot.	1.415	1.398	17	19	—	125	1	88	2	169	—		
		17	16	1	2	—	7	1	2	—	—	—		
27	Industria dello spettacolo	a	29	25	4	—	—	3	1	1	—	1		
		b	7	5	2	—	—	1	—	—	—	—		
		c	18	16	2	—	—	2	1	1	—	2		
		d	—	—	—	—	—	—	—	—	—	—	—	
		e	9	8	1	—	—	3	1	—	—	1		
	Tot.	54	46	8	—	—	6	2	2	—	3			
		9	8	1	—	—	3	1	—	—	1			
28	Industrie non specificate	a	3	2	1	—	—	—	—	—	—	—		
		b	47	46	1	—	—	8	1	18	—	15		
		c	11	11	—	—	—	—	—	2	—	4		
		d	—	—	—	—	—	—	—	—	—	—		
		e	61	59	2	—	—	8	1	20	—	19		
	Tot.	61	59	2	—	—	8	1	20	—	19			
<b>Totale Industria...</b>			a	5.641	5.322	319	64	12	426	51	156	9	567	
		b	1.218	934	284	4	1	62	43	63	7	172		
		c	6.239	3.287	2.952	36	56	241	516	71	136	293	5	
		d	5.166	4.263	903	49	12	305	129	116	36	391	1	
		e	41.216	29.212	12.004	847	1.058	4.794	4.040	2.688	655	5.621	1.8	
	Tot.	59.480	43.018	18.462	1.000	1.139	5.828	4.779	3.094	843	7.044	2.8		
		3.362	2.692	670	149	80	807	160	109	44	517	1		
<b>TRASPORTI E COMUNICAZIONI</b>														
29	Trasporti terrestri, marittimi ed aerei	a	1.800	1.776	24	19	1	100	2	108	1	264		
		b	753	728	25	2	—	11	—	9	3	39		
		c	3.492	3.470	22	7	1	104	1	266	—	515		
		d	—	—	—	—	—	—	—	—	—	—	—	
		e	6.045	5.974	71	28	2	215	3	383	4	818		
	Tot.	6.045	5.974	71	28	2	215	3	383	4	818			
		312	305	7	19	1	80	—	9	—	77			
30	Comunicazioni	a	213	84	129	—	—	2	1	—	1	2		
		b	898	548	350	3	2	26	24	10	5	34		
		c	72	72	—	—	—	1	—	—	—	8		
		d	—	—	—	—	—	—	—	—	—	—		
		e	1.183	704	479	3	2	29	25	10	6	44		
	Tot.	1.183	704	479	3	2	29	25	10	6	44			
		5	3	2	—	—	1	—	—	—	—			
<b>Totale Trasporti e comunicazioni...</b>			a	2.013	1.860	153	19	1	102	3	108	2	266	
		b	1.651	1.276	375	5	2	37	24	19	8	73		
		c	3.564	3.542	22	7	1	105	1	266	—	523		
		d	—	—	—	—	—	—	—	—	—	—		
	Tot.	7.228	6.678	550	31	4	244	28	398	10	862			
		317	308	9	19	1	81	—	9	—	77			

(\*) Vedansi avvertenze nn. 13 e 15 a pagg. 5 e 6.

NOTA — Le cifre in corsivo sotto i totali delle classi indicano i familiari coadiuvanti il cui ammontare è già compreso nei totali stessi. (Vedasi avvertenza n. 15 a pag. 6).

(1) a Padroni di azienda, amministratori, direttori. — b Impiegati. — c Artigiani indipendenti. — d Artigiani padroni. — e Operai salariati, garzoni. — (2) Esclusi

condizione (\*), l'età (\*) ed il sesso.

INIZIA

ETÀ DI 10 ANNI E PIÙ

ETÀ DI 10 ANNI E PIÙ																		POPOLAZIONE IN ETÀ DA 6 A 9 ANNI		POSIZIONE NELLA PROFESSIONE (1)	Numero delle classi		
25-29		30-34		35-39		40-44		45-49		50-54		55-59		60-64		65-69		ignota				M	F
M	F	M	F	M	F	M	F	M	F	M	F	M	F	M	F	M	F	M	F	M	F		
16	16	17	18	19	20	21	22	23	24	25	26	27	28	29	30	31	32	33	34	35	36	37	38
9	2	11	—	15	1	15	2	7	—	4	3	4	2	10	1	13	3	—	—	—	—	a	
22	11	23	13	13	12	10	8	8	4	10	3	6	3	4	1	4	4	2	—	—	—	b	
—	4	2	4	1	3	2	5	1	6	2	1	3	4	—	4	9	8	—	—	—	—	c	
70	759	58	502	53	392	46	356	43	244	41	202	38	121	23	91	29	95	—	2	1	—	d	21
101	777	95	520	83	408	74	371	61	255	58	211	53	132	39	97	56	108	—	2	1	—	e	Tot.
2	1	2	—	2	1	1	1	—	—	—	—	—	—	—	1	—	1	—	—	—	—		
—	8	4	3	—	5	3	1	—	2	1	4	3	2	1	2	1	—	—	—	—	—	a	
—	1	2	1	—	1	1	1	—	—	1	—	—	—	—	—	—	—	—	—	—	—	b	
—	59	1	53	—	31	—	31	1	16	—	6	1	2	—	1	—	2	—	—	—	—	c	
—	17	—	10	1	8	—	8	1	4	—	2	—	1	—	2	—	—	—	—	—	—	d	22
9	37	2	17	1	10	—	10	3	6	—	6	1	3	—	1	—	5	—	—	—	—	e	Tot.
10	122	9	84	2	55	4	51	5	28	2	18	5	8	1	6	1	7	—	—	—	—		
—	5	1	8	—	1	—	1	—	—	—	1	—	2	—	—	—	—	—	—	—	—		
7	13	11	15	15	9	10	11	12	6	10	6	5	4	3	3	11	6	—	—	—	—	a	
3	2	1	2	—	1	1	—	—	—	—	1	—	—	—	—	—	—	—	—	—	—	b	
47	358	49	250	55	200	60	188	45	126	35	101	28	72	17	57	46	83	—	—	—	—	c	23
93	104	70	88	74	73	69	81	59	44	62	30	44	30	29	20	36	14	—	—	—	—	d	
48	214	44	124	20	88	18	91	12	53	16	56	11	44	7	46	9	56	—	—	—	—	e	Tot.
198	691	175	479	164	371	158	371	128	229	123	194	88	150	56	126	102	159	—	—	—	—		
21	56	13	31	7	26	2	21	2	10	—	11	—	5	—	7	1	11	—	—	—	—		
14	—	26	—	18	—	23	1	17	—	13	1	5	—	10	—	11	—	—	—	—	—	a	
19	1	14	2	4	1	5	—	3	—	6	—	4	—	1	—	3	—	—	—	—	—	b	
—	—	1	—	—	—	—	—	—	—	—	—	—	—	—	—	—	—	—	—	—	—	c	
—	—	1	—	—	—	—	—	—	—	—	—	—	—	—	—	—	—	—	—	—	—	d	24
71	15	89	15	73	8	58	2	41	1	34	1	30	2	13	3	18	1	—	—	—	—	e	Tot.
104	16	131	17	95	9	86	3	61	1	53	2	36	2	24	3	32	1	—	—	—	—		
4	—	5	—	7	—	2	—	2	—	—	—	—	—	—	—	—	—	—	—	—	—		
4	1	15	—	11	—	11	—	11	—	4	—	3	1	2	—	6	—	—	—	—	—	a	
4	1	—	3	1	1	—	—	—	1	—	—	—	—	—	1	1	—	—	—	—	—	b	
2	—	2	1	2	—	1	—	—	—	1	—	—	—	—	—	2	—	—	—	—	—	c	25
45	6	27	1	15	2	7	1	20	6	6	—	5	—	3	—	5	—	—	—	—	—	d	
55	8	52	5	34	3	24	1	37	3	12	—	15	1	19	1	17	—	—	—	—	—	e	Tot.
2	1	6	—	3	—	3	—	—	—	—	—	—	—	—	—	—	—	—	—	—	—		
13	—	14	—	11	—	10	—	3	—	9	—	5	—	—	—	1	—	—	—	—	—	a	
20	1	12	4	11	—	6	—	10	—	10	—	3	—	1	—	—	—	—	—	—	—	b	
3	—	2	—	1	—	1	—	1	—	—	—	—	—	—	—	—	—	—	—	—	—	c	26
182	1	160	—	153	—	116	1	91	—	65	—	40	—	20	—	18	—	—	—	—	—	d	
218	2	190	4	177	—	136	1	107	—	80	1	49	—	21	—	19	—	—	—	—	—	e	Tot.
2	—	2	—	—	—	1	—	—	—	—	—	—	—	—	—	—	—	—	—	—	—		
2	—	3	1	3	1	2	—	4	—	2	—	2	—	2	—	—	1	—	—	—	—	a	
1	1	—	1	—	—	—	—	—	—	1	—	—	—	—	—	—	—	—	—	—	—	b	27
3	—	—	—	—	—	4	—	1	—	—	—	—	—	—	—	—	—	—	—	—	—	e	Tot.
6	1	3	2	4	1	6	—	5	1	3	—	5	—	2	—	1	1	—	—	—	—		
1	—	1	—	—	—	—	—	—	—	1	—	—	—	—	—	—	—	—	—	—	—		
—	—	—	—	—	—	1	—	1	—	—	—	—	—	1	—	—	—	—	—	—	—	a	
3	—	2	—	—	—	—	—	—	—	—	—	—	—	—	—	1	—	—	—	—	—	b	28
—	—	1	—	1	—	—	—	—	—	—	—	—	—	—	—	—	—	—	—	—	—	e	Tot.
3	—	3	—	1	—	1	—	1	—	—	—	—	—	1	—	1	—	—	—	—	—		
619	37	632	30	596	24	509	31	475	17	418	20	322	19	198	10	340	15	—	—	—	—	a	
159	59	134	51	83	32	64	13	66	8	46	5	38	3	19	1	24	2	—	—	—	—	b	
348	424	299	310	332	236	328	226	320	149	254	111	258	79	177	65	330	96	—	—	—	—	c	
481	128	425	103	472	86	455	93	387	52	354	37	295	39	225	25	308	17	—	—	—	—	d	
1.302	1.244	2.648	766	2.166	578	1.862	537	1.489	381	1.268	315	1.004	202	723	157	800	173	—	—	—	—	e	Tot.
1.900	1.892	4.138	1.280	3.649	956	3.218	900	2.737	607	2.840	488	1.917	342	1.842	258	1.802	303	—	2	5	1		
512	82	267	52	144	38	91	39	35	15	20	16	11	11	8	9	22	14	—	—	—	—		
232	1	217	—	181	3	164	3	121	—	130	5	98	2	63	3	79	1	—	—	—	—	a	
54	6	106	3	108	5	157	2	118	—	73	1	23	—	15	—	13	—	—	—	—	—	b	
380	1	474	2	467	6	489	5	322	2	230	1	92	1	50	—	73	—	—	—	—	—	c	29
666	8	797	5	756	14	810	10	561	2	438	7	213	3	128	3	165	1	—	—	—	—	d	
66	—	24	—	12	1	9	2	4	—	2	—	—	—	1	—	1	—	—	—	—	—	e	Tot.
4	7	10	17	6	18	9	25	5	14	9	21	11	5	15	2	11	10	—	—	—	—	a	
31	71	62	41	90	45	76	26	43	25	46	15	49	14	40	5	38	8	—	—	—	—	b	
10	—	8	—	8	—	11	—	11	—	6	—	5	—	4	—	—	—	—	—	—	—	c	30
45	78	80	58	104	63	96	51	59	39	61	36	65	19	59	7	49	18	—	—	—	—	d	
1	—	1	—	—	—	—	—	—	—	1	—	—	—	—	—	—	—	—	—	—	—	e	Tot.
236	8	227	17	187	21	173	28	126	14	139	26	109	7	78	5	90	11	—	—	—	—	a	
85	77	168	44	198	50	233	28	161	25	119	16	72	14	55	5	51	8	—	—	—	—	b	
390	1	482	2	475	6	500	5	333	2	236	1	97	1	54	—	73	—	—	—	—	—	c	
711	86	877	63	860	77	906	61	620	41	494	43	278	22	187	10	214	19	—	—	—	—	d	
67	—	25	1	12	1	9	2	4	1	2	—	—	—	—	—	—	—	—	—	—	—	e	Tot.

Segue TAVOLA XIII.

Popolazione presente secondo la professione

PR

Numero delle classi	PROFESSIONI O CONDIZIONI (*)	POSIZIONE NELLA PROFESSIONE (1)	POPOLAZIONE											
			IN COMPLESSO			10-14		15-19		20		21-24		
			M	F	M	F	M	F	M	F	M	F		
1	2	3	4	5	6	7	8	9	10	11	12	13	14	
<b>COMMERCIO</b>														
31	Vendita di merci e di derrate alimentari .....	a	7.327	5.395	1.932	69	13	350	111	170	37	451	143	
		b	401	204	197	5	12	34	49	26	7	45	32	
		e	560	543	17	26	—	122	6	95	1	121	3	
		Tot.	8.288	6.142	2.146	100	25	506	166	291	45	617	188	
			<i>1.838</i>	<i>1.092</i>	<i>746</i>	<i>69</i>	<i>13</i>	<i>335</i>	<i>101</i>	<i>56</i>	<i>29</i>	<i>223</i>	<i>102</i>	
32	Vendita di generi non alimentari .....	a	2.755	1.851	904	19	7	103	32	42	12	129	45	
		b	650	387	263	17	13	75	73	41	20	83	53	
		e	131	124	7	2	—	18	2	13	1	20	7	
		Tot.	3.536	2.362	1.174	38	20	196	107	96	33	232	94	
			<i>654</i>	<i>362</i>	<i>292</i>	<i>19</i>	<i>7</i>	<i>101</i>	<i>23</i>	<i>18</i>	<i>11</i>	<i>76</i>	<i>34</i>	
33	Vendita di merci diverse .....	a	1.064	763	301	20	4	40	13	16	7	55	15	
		b	25	13	12	1	1	2	3	—	—	1	—	
		e	27	25	2	—	1	3	—	3	1	8	—	
		Tot.	1.116	801	315	21	6	45	16	19	8	64	15	
			<i>234</i>	<i>125</i>	<i>109</i>	<i>19</i>	<i>4</i>	<i>32</i>	<i>10</i>	<i>5</i>	<i>7</i>	<i>25</i>	<i>10</i>	
34	Esercizi pubblici .....	a	3.741	2.325	1.416	25	20	113	114	32	17	122	96	
		b	70	37	33	—	1	6	4	2	5	7	2	
		e	928	630	298	10	4	55	65	77	25	145	63	
		Tot.	4.739	2.992	1.747	35	25	174	188	111	47	274	161	
			<i>1.102</i>	<i>422</i>	<i>680</i>	<i>25</i>	<i>22</i>	<i>109</i>	<i>114</i>	<i>17</i>	<i>76</i>	<i>82</i>		
35	Magazzini generali. Sensali. Rappresentanti. ....	a	286	276	10	1	—	4	1	6	—	19	—	
		b	361	340	21	—	—	4	5	8	—	35	—	
		e	23	21	2	—	—	—	—	9	—	7	—	
		Tot.	670	637	33	1	—	8	6	23	—	61	—	
			<i>20</i>	<i>17</i>	<i>3</i>	<i>1</i>	<i>—</i>	<i>4</i>	<i>1</i>	<i>2</i>	<i>—</i>	<i>4</i>	<i>—</i>	
36	Aziende commerciali non specificate .....	a	19	19	—	—	—	1	—	4	—	5	—	
		b	26	26	—	1	—	—	—	6	—	9	—	
		e	7	7	—	—	—	—	—	2	—	4	—	
		Tot.	52	52	—	1	—	1	—	12	—	18	—	
	<b>Totale Commercio...</b>	a	15.192	10.629	4.563	134	44	611	271	270	73	781	296	
		b	1.333	1.007	526	24	27	121	134	83	32	180	91	
		e	1.676	1.350	326	38	5	198	73	199	28	305	66	
		Tot.	18.401	12.986	5.415	196	76	930	478	552	133	1.266	463	
			<i>3.848</i>	<i>2.018</i>	<i>1.830</i>	<i>133</i>	<i>44</i>	<i>581</i>	<i>249</i>	<i>98</i>	<i>64</i>	<i>404</i>	<i>222</i>	
<b>BANCA E ASSICURAZIONE</b>														
37	Banca - Borsa - Credito .....	—	734	648	86	—	—	16	4	18	2	72	1	
38	Assicurazioni .....	—	129	104	25	1	—	5	6	1	—	7	—	
39	Addetti ad aziende non specificate .....	—	5	5	—	—	—	1	—	—	—	1	—	
	<b>Totale Banca e assicurazione...</b>	—	868	757	111	1	—	22	10	19	2	80	2	
<b>DIFESA DEL PAESE</b>														
40	Difesa del Paese .....	—	1.970	1.970	—	—	—	46	—	89	—	480	—	
<b>AMMINISTRAZIONE PUBBLICA ED ORGANIZZAZIONI SINDACALI</b>														
41	Amministrazione pubblica ed organizzazioni sindacali .....	—	3.100	2.787	363	—	1	59	29	39	7	165	5	
42	Corpi organizzati alle dipendenze di pubbliche amministrazioni .....	—	400	400	—	—	—	—	—	2	—	13	—	
	<b>Totale Amministrazione pubblica ed organizzazioni sindacali...</b>	—	3.500	3.187	363	—	1	59	29	41	7	178	5	
<b>AMMINISTRAZIONE PRIVATA</b>														
43	Amministrazione privata .....	—	218	125	98	—	—	13	25	10	10	32	—	

(\*) Vedansi avvertenze nn. 13 e 15 a pagg. 5 e 6.

NOTA. — Le cifre in « corsivo » sotto i totali delle classi indicano i familiari coadiuvanti il cui ammontare è già compreso nei totali stessi. (Vedasi avvertenza n. 15 a pag. 6).

(1) a Padroni di azienda, amministratori direttori. — b Impiegati. — c Artigiani indipendenti. — d Artigiani padroni. — e Operai salariati, garzoni.

condizione (\*), l'età (\*) ed il sesso.

VINCIA

IN ETÀ DI 10 ANNI E PIÙ																				POPOLAZIONE IN ETÀ DA 6 A 9 ANNI		POSIZIONE NELLA PROFESSIONE (1)	Numero delle classi
25-29		30-34		35-39		40-44		45-49		50-54		55-59		60-64		65-69		ignota		M	F		
M	F	M	F	M	F	M	F	M	F	M	F	M	F	M	F	M	F	M	F	M	F		
15	16	17	18	19	20	21	22	23	24	25	26	27	28	29	30	31	32	33	34	35	36	37	38
572	151	630	188	601	239	618	237	509	205	473	197	373	146	258	114	321	151	—	—	1	—	a	31
25	30	19	17	13	26	6	8	9	7	8	2	10	1	—	—	4	1	—	—	—	—	b	
34	1	29	1	21	1	23	—	13	—	14	2	17	1	14	1	14	—	—	—	—	—	e	
631	182	678	206	635	266	647	245	581	212	495	201	400	148	272	115	339	152	—	—	1	—	Tot.	
182	93	103	105	49	70	26	71	21	56	7	34	5	26	5	24	11	20	—	—	1	—		
152	65	186	106	218	93	215	129	210	118	175	83	162	77	94	65	144	72	2	—	—	1	32	
46	41	32	21	25	20	11	6	15	5	15	5	8	2	7	1	12	3	—	—	—	—		b
7	—	9	—	12	—	6	1	14	—	6	1	6	—	3	—	8	1	—	—	—	—		e
205	108	227	127	255	113	232	136	239	123	196	80	176	79	104	68	164	76	2	—	—	1	Tot.	
63	31	36	40	18	38	16	28	4	38	3	17	3	15	1	9	4	3	—	—	—	1		
71	29	90	25	75	27	82	34	70	36	70	32	47	26	53	16	74	37	—	—	2	—	a	33
2	2	2	—	3	1	1	2	—	—	—	—	—	—	—	—	—	—	—	—	—	—	b	
3	—	—	—	1	—	2	—	—	—	—	—	—	—	—	—	—	—	—	—	—	—	e	
76	31	92	25	79	28	85	36	70	37	72	32	49	27	54	17	75	37	—	—	2	—	Tot.	
18	16	12	14	5	11	1	12	3	11	2	2	1	6	—	4	2	2	—	—	2	—	1	
190	114	251	154	296	140	287	168	229	160	240	119	201	127	136	88	203	99	—	—	—	—	a	34
5	7	2	4	6	2	4	1	2	5	—	2	2	—	1	—	—	—	—	—	—	—	b	
64	39	59	21	34	17	48	18	38	15	43	11	25	6	15	6	17	8	—	—	—	—	e	
259	160	812	179	836	169	339	187	269	180	283	132	228	133	152	94	220	107	—	—	—	—	Tot.	
80	83	51	88	23	74	15	68	8	48	3	32	5	23	3	19	7	12	—	—	—	—		
19	2	25	—	30	—	45	—	27	1	37	1	23	2	18	2	22	1	—	—	—	—	a	35
58	4	75	2	40	3	37	—	34	—	19	2	14	—	3	—	13	1	—	—	—	—	b	
—	1	1	—	3	—	—	—	—	—	1	—	—	—	—	—	—	—	—	—	—	—	e	
77	7	101	2	73	3	82	—	61	1	57	3	37	2	21	2	35	2	—	—	—	—	Tot.	
2	2	2	—	—	—	—	—	1	—	—	—	—	—	—	—	1	—	—	—	—	—		
—	—	5	—	1	—	1	—	—	—	1	—	—	—	—	—	—	—	—	—	—	—	a	36
2	—	4	—	2	—	1	—	—	—	1	—	—	—	—	—	—	—	—	—	—	—	b	
—	—	—	—	1	—	—	—	—	—	—	—	—	—	—	—	—	—	—	—	—	—	e	
2	—	9	—	4	—	2	—	—	—	2	—	—	1	—	—	—	—	—	—	—	—	Tot.	
1.004	361	1.187	473	1.221	499	1.248	568	1.045	520	996	432	807	378	559	285	764	360	2	—	3	2	a	37
138	84	134	44	89	52	60	17	60	18	43	11	34	4	12	2	29	5	—	—	—	—	b	
108	41	98	22	72	18	79	19	65	15	66	14	50	7	32	7	40	9	—	—	—	—	e	
1.950	486	1.419	539	1.382	569	1.397	604	1.170	553	1.105	457	891	389	603	294	833	374	2	—	3	2	Tot.	
345	225	204	247	95	193	58	179	37	153	15	85	14	70	9	56	25	37	—	—	3	2		
102	17	132	13	93	10	65	6	34	7	40	6	34	3	21	1	21	2	—	—	—	—	—	37
15	8	22	1	14	2	7	3	8	—	8	—	4	—	9	—	3	—	—	—	—	—	—	38
1	—	2	—	—	—	—	—	—	—	—	—	—	—	—	—	—	—	—	—	—	—	—	39
118	25	156	14	107	12	72	9	42	7	48	6	38	3	30	1	24	2	—	—	—	—	—	40
418	—	282	—	346	—	198	—	58	—	27	—	19	—	3	—	3	—	1	—	—	—	—	41
264	60	352	37	330	37	300	30	293	31	263	30	261	18	216	13	195	19	—	—	—	—	—	42
57	—	65	—	90	—	56	—	38	—	39	—	15	—	15	—	10	—	—	—	—	—	—	43
321	60	417	37	420	37	356	30	381	31	302	30	276	18	281	13	205	19	—	—	—	—	—	44
15	8	13	13	16	2	5	2	2	3	4	1	5	—	5	—	5	1	—	—	—	—	—	45

Segue TAVOLA XIII.

Popolazione presente secondo la professione

Numero delle classi	PROFESSIONI O CONDIZIONI (*)	POSIZIONE NELLA PROFESSIONE (1)	POPOLAZIONE											
			IN COMPLESSO			10-14		15-19		20		21-24		
			M	F	M	F	M	F	M	F	M	F		
1	2	3	4	5	6	7	8	9	10	11	12	13	14	
	<b>CULTO</b>													
44	Culto .....	—	2.198	1.496	697	3	14	75	119	19	26	67	1	
	<b>PROFESSIONI ED ARTI LIBERALI</b>													
45	Insegnamento .....	—	3.359	655	2.704	—	—	6	26	3	21	43	2	
46	Professioni sanitarie .....	—	2.303	827	1.476	—	—	5	35	4	13	26	10	
47	Professioni legali .....	—	361	359	2	—	—	—	—	1	—	91	—	
48	Lettere e scienze .....	—	641	623	18	—	—	23	—	51	2	210	—	
49	Arti belle .....	—	287	222	65	5	3	16	9	23	3	34	—	
	<b>Totale Professioni ed arti liberali...</b>	—	<b>6.951</b>	<b>2.686</b>	<b>4.265</b>	<b>5</b>	<b>3</b>	<b>50</b>	<b>70</b>	<b>82</b>	<b>39</b>	<b>404</b>	<b>37</b>	
	<b>ADDETTI AI SERVIZI DOMESTICI</b>													
50	Addetti ai servizi domestici .....	—	5.281	234	5.047	14	376	36	1.319	14	208	17	50	
	<b>PROPRIETARI E BENESTANTI</b>													
51	Proprietari e benestanti .....	—	4.111	2.009	2.102	—	3	7	22	5	5	17	—	
	<b>CONDIZIONI NON PROFESSIONALI</b>													
52	Pensionati .....	—	2.788	2.061	727	—	1	1	1	—	—	—	—	
53	Studenti seminaristi, collegiali .....	—	31.395	17.798	13.597	14.957	12.809	2.029	659	211	49	466	—	
54	Attendenti alle cure domestiche .....	—	162.701	—	162.701	—	5.182	—	13.996	—	2.844	—	13.3	
55	Altre condizioni non professionali .....	—	8.715	4.458	4.257	342	443	286	456	18	44	94	10	
	<b>Totale Condizioni non professionali...</b>	—	<b>205.599</b>	<b>24.317</b>	<b>181.282</b>	<b>15.299</b>	<b>18.435</b>	<b>2.316</b>	<b>15.112</b>	<b>229</b>	<b>2.937</b>	<b>560</b>	<b>18.4</b>	
	<b>SENZA INDICAZIONE DI PROFESSIONE O CONDIZIONE</b>													
56	Senza indicazione di professione o condizione .....	—	723	516	207	167	85	60	26	15	10	118	—	
	<b>TOTALE GENERALE...</b>	—	<b>499.083</b>	<b>254.017</b>	<b>245.066</b>	<b>23.605</b>	<b>22.565</b>	<b>30.510</b>	<b>29.174</b>	<b>9.651</b>	<b>5.433</b>	<b>27.711</b>	<b>21.2</b>	
			<i>87.535</i>	<i>64.479</i>	<i>23.056</i>	<i>5.515</i>	<i>2.220</i>	<i>17.911</i>	<i>6.851</i>	<i>2.491</i>	<i>1.192</i>	<i>10.961</i>	<i>3.3</i>	
	<b>RIEPILOGO</b>													
	<b>Agricoltura e caccia .....</b>	—	<b>182.560</b>	<b>154.088</b>	<b>28.472</b>	<b>6.889</b>	<b>2.429</b>	<b>20.824</b>	<b>7.157</b>	<b>5.089</b>	<b>1.203</b>	<b>16.586</b>	<b>3.3</b>	
			<i>80.008</i>	<i>59.461</i>	<i>20.547</i>	<i>5.214</i>	<i>2.095</i>	<i>16.442</i>	<i>6.442</i>	<i>2.275</i>	<i>1.084</i>	<i>9.963</i>	<i>3.0</i>	
	<b>Industria .....</b>	—	<b>59.480</b>	<b>43.018</b>	<b>16.462</b>	<b>1.000</b>	<b>1.139</b>	<b>5.828</b>	<b>4.779</b>	<b>3.094</b>	<b>843</b>	<b>7.044</b>	<b>2.6</b>	
			<i>3.362</i>	<i>2.692</i>	<i>670</i>	<i>149</i>	<i>80</i>	<i>807</i>	<i>160</i>	<i>109</i>	<i>44</i>	<i>517</i>	<i>1</i>	
	<b>Trasporti e comunicazioni .....</b>	—	<b>7.228</b>	<b>6.678</b>	<b>550</b>	<b>31</b>	<b>4</b>	<b>244</b>	<b>28</b>	<b>393</b>	<b>10</b>	<b>862</b>	<b>—</b>	
			<i>317</i>	<i>308</i>	<i>9</i>	<i>19</i>	<i>1</i>	<i>81</i>	<i>—</i>	<i>9</i>	<i>—</i>	<i>77</i>	<i>—</i>	
	<b>Commercio .....</b>	—	<b>18.401</b>	<b>12.986</b>	<b>5.415</b>	<b>196</b>	<b>76</b>	<b>930</b>	<b>478</b>	<b>552</b>	<b>133</b>	<b>1.286</b>	<b>4</b>	
			<i>3.848</i>	<i>2.018</i>	<i>1.830</i>	<i>133</i>	<i>44</i>	<i>581</i>	<i>249</i>	<i>98</i>	<i>64</i>	<i>404</i>	<i>2</i>	
	<b>Banca e assicurazione .....</b>	—	<b>368</b>	<b>757</b>	<b>111</b>	<b>1</b>	<b>—</b>	<b>22</b>	<b>10</b>	<b>19</b>	<b>2</b>	<b>80</b>	<b>—</b>	
	<b>Difesa del Paese .....</b>	—	<b>1.970</b>	<b>1.970</b>	<b>—</b>	<b>—</b>	<b>—</b>	<b>46</b>	<b>—</b>	<b>89</b>	<b>—</b>	<b>480</b>	<b>—</b>	
	<b>Amministrazione pubblica ed organizzazioni sindacali .....</b>	—	<b>3.500</b>	<b>3.137</b>	<b>363</b>	<b>—</b>	<b>1</b>	<b>59</b>	<b>29</b>	<b>41</b>	<b>7</b>	<b>178</b>	<b>—</b>	
	<b>Amministrazione privata .....</b>	—	<b>218</b>	<b>125</b>	<b>93</b>	<b>—</b>	<b>—</b>	<b>13</b>	<b>25</b>	<b>10</b>	<b>10</b>	<b>32</b>	<b>—</b>	
	<b>Culto .....</b>	—	<b>2.198</b>	<b>1.496</b>	<b>697</b>	<b>3</b>	<b>14</b>	<b>75</b>	<b>119</b>	<b>19</b>	<b>26</b>	<b>67</b>	<b>1</b>	
	<b>Professioni ed arti liberali .....</b>	—	<b>6.951</b>	<b>2.686</b>	<b>4.265</b>	<b>5</b>	<b>3</b>	<b>50</b>	<b>70</b>	<b>82</b>	<b>39</b>	<b>404</b>	<b>37</b>	
	<b>Addetti ai servizi domestici .....</b>	—	<b>5.281</b>	<b>234</b>	<b>5.047</b>	<b>14</b>	<b>376</b>	<b>36</b>	<b>1.319</b>	<b>14</b>	<b>208</b>	<b>17</b>	<b>50</b>	
	<b>Proprietari e benestanti .....</b>	—	<b>4.111</b>	<b>2.009</b>	<b>2.102</b>	<b>—</b>	<b>3</b>	<b>7</b>	<b>22</b>	<b>5</b>	<b>5</b>	<b>17</b>	<b>—</b>	
	<b>Condizioni non professionali .....</b>	—	<b>205.599</b>	<b>24.317</b>	<b>181.282</b>	<b>15.299</b>	<b>18.435</b>	<b>2.316</b>	<b>15.112</b>	<b>229</b>	<b>2.937</b>	<b>560</b>	<b>18.4</b>	
	<b>Senza indicazione di professione o condizione .....</b>	—	<b>723</b>	<b>516</b>	<b>207</b>	<b>167</b>	<b>85</b>	<b>60</b>	<b>26</b>	<b>15</b>	<b>10</b>	<b>118</b>	<b>—</b>	
	<b>TOTALE GENERALE...</b>	—	<b>499.083</b>	<b>254.017</b>	<b>245.066</b>	<b>23.605</b>	<b>22.565</b>	<b>30.510</b>	<b>29.174</b>	<b>9.651</b>	<b>5.433</b>	<b>27.711</b>	<b>21.2</b>	
			<i>87.535</i>	<i>64.479</i>	<i>23.056</i>	<i>5.515</i>	<i>2.220</i>	<i>17.911</i>	<i>6.851</i>	<i>2.491</i>	<i>1.192</i>	<i>10.961</i>	<i>3.3</i>	

(\*) Vedansi avvertenze nn. 13 e 15 a pagg. 5 e 6.

NOTA — Le cifre in corsivo sotto i totali delle classi indicano i familiari coadiuvanti il cui ammontare è già compreso nei totali stessi. (Vedasi avvertenza n. 15 a pag. 6).

(1) a Padroni di azienda, amministratori, direttori. — b Impiegati. — c Artigiani indipendenti. — d Artigiani padroni. — e Operai salariati, garzoni.

condizione (\*), l'età (\*) ed il sesso.

NZIA

ETÀ DI 10 ANNI E PIÙ																				POPOLAZIONE IN ETÀ DA 6 A 9 ANNI		POSIZIONE NELLA PROFESSIONE (1)	Numero delle classi
25-29		30-34		35-39		40-44		45-49		50-54		55-59		60-64		65-69		ignota		M	F		
M	F	M	F	M	F	M	F	M	F	M	F	M	F	M	F	M	F	M	F	M	F		
5	16	17	18	19	20	21	22	23	24	25	26	27	28	29	30	31	32	33	34	35	36	37	38
17	83	71	57	62	55	121	37	200	48	209	21	170	32	152	27	230	63	—	—	—	—	—	44
18	460	71	472	73	349	74	232	80	225	73	261	95	183	39	108	30	65	—	—	—	—	—	45
19	197	131	194	85	174	83	204	87	131	103	131	82	113	62	82	78	102	—	—	—	—	—	46
20	1	25	1	18	—	22	—	26	—	30	—	45	—	24	—	33	—	—	—	—	—	—	47
21	3	63	—	40	—	18	1	25	1	28	—	20	1	14	—	23	—	—	—	—	—	—	48
22	14	31	9	12	4	16	5	14	1	12	4	12	—	9	—	16	1	—	—	1	1	—	49
23	675	321	676	228	527	213	492	232	358	246	396	254	297	148	190	180	168	—	—	1	1	—	50
24	386	19	293	19	333	13	308	8	258	13	285	16	268	14	234	27	210	—	1	—	2	—	51
25	45	26	59	43	75	79	105	99	114	132	159	195	181	254	274	1.127	1.023	—	—	4	—	—	52
26	2	53	6	59	18	83	34	110	28	178	41	189	61	234	125	1.120	410	—	—	—	2	—	53
27	24	12	4	9	5	—	—	—	—	—	—	—	—	—	—	—	—	1	3	22.131	21.649	—	54
28	17.023	—	17.071	—	15.257	—	14.564	—	13.398	—	12.130	—	11.121	—	9.388	—	17.371	—	12	—	127	—	55
29	124	166	138	184	139	204	189	194	150	204	174	234	211	353	319	2.042	1.760	—	1	154	235	—	56
30	17.173	281	17.219	252	15.419	287	14.787	304	13.576	382	12.345	423	11.393	617	9.832	3.162	19.541	1	16	22.285	22.013	—	57
31	5	14	4	13	7	15	5	18	5	11	9	7	5	9	9	42	23	8	3	1.956	1.890	—	58
32	23.340	20.328	21.963	17.569	19.574	17.181	18.835	16.215	17.025	15.545	15.592	14.483	14.258	12.322	12.366	25.137	23.660	34	26	24.390	23.959	—	59
33	044	2.430	6.554	1.716	3.575	1.290	2.224	1.058	1.235	818	770	546	526	461	450	1.138	501	4	1	97	43	—	60
34	2.416	12.344	1.729	10.172	1.505	10.311	1.495	10.394	1.424	10.232	1.352	9.994	1.308	8.727	1.224	17.283	1.914	21	3	135	49	—	61
35	2.123	6.058	1.416	3.324	1.058	2.066	838	1.209	649	733	544	520	445	443	384	1.090	450	4	1	93	40	—	62
36	1.892	4.133	1.280	3.649	956	3.218	900	2.737	607	2.340	488	1.917	342	1.342	258	1.802	303	—	2	6	2	—	63
37	512	82	267	52	144	38	91	39	35	15	20	16	11	8	9	22	14	—	—	1	1	—	64
38	86	877	63	860	77	906	61	620	41	494	43	278	22	187	10	214	19	1	1	—	—	—	65
39	67	25	1	12	1	9	2	4	1	2	—	1	—	1	1	1	—	—	—	—	—	—	66
40	486	1.419	539	1.382	569	1.387	604	1.170	553	1.105	457	891	389	603	294	333	374	2	—	3	2	—	67
41	345	225	204	247	193	179	37	153	15	85	14	70	14	9	56	25	37	—	—	3	2	—	68
42	25	156	14	107	12	72	9	42	7	48	6	38	3	30	1	24	2	—	—	—	—	—	69
43	—	282	—	346	—	198	—	58	—	27	—	19	—	3	—	3	—	1	—	—	—	—	70
44	60	417	37	420	37	356	30	331	31	302	30	276	18	231	13	205	19	—	—	—	—	—	71
45	8	13	13	16	2	5	2	2	3	4	1	5	—	5	—	5	1	—	—	—	—	—	72
46	83	71	57	62	55	121	37	200	48	209	21	170	32	152	27	230	63	—	—	—	—	—	73
47	675	321	676	228	527	213	492	232	358	246	396	254	297	148	190	180	168	—	—	1	1	—	74
48	386	19	293	19	333	13	308	8	258	13	285	16	268	14	234	27	210	—	1	—	2	—	75
49	45	26	59	43	75	79	105	99	114	132	159	195	181	254	274	1.127	1.023	—	—	4	—	—	76
50	17.173	281	17.219	252	15.419	287	14.787	304	13.576	382	12.345	423	11.393	617	9.832	3.162	19.541	1	16	22.285	22.013	—	77
51	5	14	4	13	7	15	5	18	5	11	9	7	5	9	9	42	23	8	3	1.956	1.890	—	78
52	23.340	20.328	21.963	17.569	19.574	17.181	18.835	16.215	17.025	15.545	15.592	14.483	14.258	12.322	12.366	25.137	23.660	34	26	24.390	23.959	—	79
53	044	2.430	6.554	1.716	3.575	1.290	2.224	1.058	1.235	818	770	546	526	461	450	1.138	501	4	1	97	43	—	80

TAVOLA XIV.

Non cattolici secondo la condizione soc

Num. d'ordine	CONDIZIONE SOCIALE DEL CAPO FAMIGLIA	IN COMPLESSO			GRECO-SCISMATICA			EVANGELICA		
		M F	M	F	M F	M	F	M F	M	F
		3	4	5	6	7	8	9	10	11
1	ADDETTI ALL'AGRICOLTURA .....	1	—	1	—	—	—	1	—	—
	Conducenti terreni propri.....	—	—	—	—	—	—	—	—	—
	Fittavoli.....	1	—	1	—	—	—	1	—	—
	Mezzadri e coloni.....	—	—	—	—	—	—	—	—	—
	Giornalieri ed operai di campagna.....	—	—	—	—	—	—	—	—	—
	Altri addetti all' agricoltura.....	—	—	—	—	—	—	—	—	—
2	INDUSTRIALI .....	5	2	3	—	—	—	—	—	—
3	COMMERCianti .....	14	7	7	—	—	—	—	—	—
4	ARTIGIANI .....	1	—	1	—	—	—	—	—	—
5	OPERAI.....	1	1	—	—	—	—	—	—	—
6	PERSONALE DI SERVIZIO E DI FATICA .....	—	—	—	—	—	—	—	—	—
7	FORZE ARMATE (esclusi gli Ufficiali ed i militari di leva).....	5	2	3	—	—	—	5	2	—
8	UFFICIALI .....	3	1	2	—	—	—	1	—	—
9	IMPIEGATI .....	17	9	8	—	—	—	7	3	—
10	CULTO, PROFESSIONI ED ARTI LIBERALI .....	11	6	5	—	—	—	7	4	—
11	PROPRIETARI E BENESTANTI .....	3	1	2	1	—	1	1	—	—
12	CONDIZIONI NON PROFESSIONALI .....	1	—	1	—	—	—	—	—	—
13	IGNOTA (1) .....	5	5	—	—	—	—	3	3	—
	<b>Totale...</b>	<b>67</b>	<b>34</b>	<b>33</b>	<b>1</b>	<b>—</b>	<b>1</b>	<b>25</b>	<b>12</b>	<b>—</b>
	<i>di cui stranieri (*)...</i>	<i>4</i>	<i>3</i>	<i>1</i>	<i>—</i>	<i>—</i>	<i>—</i>	<i>4</i>	<i>3</i>	<i>—</i>
1	ADDETTI ALL'AGRICOLTURA.....	120	63	57	—	—	—	110	57	—
	Conducenti terreni propri.....	104	56	48	—	—	—	96	51	—
	Fittavoli.....	1	—	1	—	—	—	1	—	—
	Mezzadri e coloni.....	11	5	6	—	—	—	11	5	—
	Giornalieri ed operai di campagna.....	4	2	2	—	—	—	2	1	—
	Altri addetti all' agricoltura.....	—	—	—	—	—	—	—	—	—
2	INDUSTRIALI.....	58	30	28	—	—	—	39	20	—
3	COMMERCianti.....	55	26	29	—	—	—	3	2	—
4	ARTIGIANI.....	20	10	10	—	—	—	13	5	—
5	OPERAI.....	35	18	17	2	—	2	15	9	—
6	PERSONALE DI SERVIZIO E DI FATICA...	2	1	1	—	—	—	2	1	—
7	FORZE ARMATE (esclusi gli Ufficiali ed i militari di leva) .....	7	2	5	2	—	2	5	2	—
8	UFFICIALI .....	9	4	5	—	—	—	7	3	—
9	IMPIEGATI .....	58	31	27	—	—	—	37	18	—
10	CULTO, PROFESSIONI ED ARTI LIBERALI .....	50	28	22	—	—	—	18	11	—
11	PROPRIETARI E BENESTANTI.....	24	7	17	1	—	1	6	—	—
12	CONDIZIONI NON PROFESSIONALI.....	33	11	22	1	—	1	11	4	—
13	IGNOTA (1) .....	48	42	6	—	—	—	22	17	—
	<b>Totale...</b>	<b>519</b>	<b>273</b>	<b>246</b>	<b>6</b>	<b>—</b>	<b>6</b>	<b>288</b>	<b>149</b>	<b>—</b>
	<i>di cui stranieri (*)...</i>	<i>61</i>	<i>34</i>	<i>27</i>	<i>1</i>	<i>—</i>	<i>1</i>	<i>54</i>	<i>31</i>	<i>—</i>

(\*) Vedansi avvertenze nn. 10, 16 e 17 a pagg. 4 e 6.

1) In questa voce sono compresi soltanto i censiti nelle convivenze, per i quali non è possibile far riferimento alla condizione sociale del capo della convivenza.



**capo famiglia (\*), la religione (\*) ed il sesso.**

R E L I G I O N E												Num. d'ordine	
ISRAELITI			MAOMETTANA			ALTRA			NESSUNA				
M F	M	F	M F	M	F	M F	M	F	M F	M	F		
12	13	14	15	16	17	18	19	20	21	22	23		24
—	—	—	—	—	—	—	—	—	—	—	—	—	1
—	—	—	—	—	—	—	—	—	—	—	—	—	—
—	—	—	—	—	—	—	—	—	—	—	—	—	—
—	—	—	—	—	—	—	—	—	—	—	—	—	—
—	—	—	—	—	—	—	—	—	—	—	—	—	—
—	—	—	—	—	—	—	—	—	—	—	—	—	—
5	2	3	—	—	—	—	—	—	—	—	—	—	2
14	7	7	—	—	—	—	—	—	—	—	—	—	3
1	—	1	—	—	—	—	—	—	—	—	—	—	4
—	—	—	—	—	—	—	1	1	—	—	—	—	5
—	—	—	—	—	—	—	—	—	—	—	—	—	6
—	—	—	—	—	—	—	—	—	—	—	—	—	7
2	1	1	—	—	—	—	—	—	—	—	—	—	8
6	4	2	—	—	—	—	—	—	—	4	2	2	9
4	2	2	—	—	—	—	—	—	—	—	—	—	10
1	1	—	—	—	—	—	—	—	—	—	—	—	11
1	—	1	—	—	—	—	—	—	—	—	—	—	12
1	1	—	—	—	—	—	—	—	—	1	1	—	13
35	18	17	—	—	—	—	1	1	—	5	3	2	—
—	—	—	—	—	—	—	—	—	—	—	—	—	—
—	—	—	—	—	—	—	—	—	—	—	—	—	—
—	—	—	—	—	—	—	—	—	—	—	—	—	—
—	—	—	—	—	—	—	—	—	—	—	—	—	—
—	—	—	—	—	—	—	—	—	—	—	—	—	—
17	9	8	—	—	—	—	—	—	—	2	1	1	2
50	23	27	—	—	—	—	—	—	—	2	1	1	3
1	—	1	—	—	—	—	—	—	—	6	5	1	4
8	3	5	—	—	—	—	1	1	—	9	5	4	5
—	—	—	—	—	—	—	—	—	—	—	—	—	6
—	—	—	—	—	—	—	—	—	—	—	—	—	7
2	1	1	—	—	—	—	—	—	—	—	—	—	8
14	8	6	—	—	—	—	—	—	—	7	5	2	9
27	14	18	—	—	—	—	—	—	—	5	3	2	10
15	5	10	1	1	—	—	—	—	—	1	1	—	11
18	4	14	—	—	—	—	—	—	—	3	3	—	12
12	11	1	1	1	—	—	—	—	—	13	13	—	13
164	78	86	2	2	—	—	1	1	—	58	43	15	—
3	1	2	—	—	—	—	—	—	—	3	2	1	—

CEO

NCIA

TAVOLA XV.

**Stranieri (\*) secondo lo Stato di appartenenza ed il sesso.**

STATO DI APPARTENENZA	PROVINCIA			COMUNE DI CUNEO			STATO DI APPARTENENZA	PROVINCIA			COMUNE DI CUNEO		
	M F	M	F	M F	M	F		M F	M	F	M F	M	F
1	2	3	4	5	6	7	1	2	3	4	5	6	7
<b>EUROPA</b>							<b>AFRICA</b>						
CITTÀ DEL VATICANO .....	—	—	—	—	—	—	Egitto .....	—	—	—	—	—	—
SAN MARINO .....	2	2	—	—	—	—	Etiopia .....	—	—	—	—	—	—
Albania .....	3	1	2	—	—	—	Liberia .....	—	—	—	—	—	—
Austria .....	7	4	3	—	—	—	Unione Sud Africana .....	—	—	—	—	—	—
Belgio .....	11	3	8	—	—	—	Possedimenti, Protettorati e Mandati belgi .....	—	—	—	—	—	—
Bulgaria .....	—	—	—	—	—	—	Possedimenti, Protettorati e Mandati britannici .....	—	—	—	—	—	—
Cecoslovacchia .....	13	10	3	1	1	—	Possedimenti, Protettorati e Mandati francesi .....	—	—	—	—	—	—
Danimarca .....	2	2	—	—	—	—	Altri Possedimenti e Protettorati .....	—	—	—	—	—	—
Estonia .....	—	—	—	—	—	—	<b>Totale...</b>	—	—	—	—	—	—
Finlandia .....	—	—	—	—	—	—	<b>AMERICA</b>						
Francia .....	169	63	106	5	3	2	Argentina .....	18	10	8	1	1	—
Germania .....	28	15	13	—	—	—	Brasile .....	2	1	1	—	—	—
Gran Bretagna e Irlanda del Nord (Regno Unito di) .....	11	3	8	—	—	—	Canadà .....	—	—	—	—	—	—
Grecia .....	4	1	3	—	—	—	Cile .....	—	—	—	—	—	—
Irlanda, Stato libero .....	—	—	—	—	—	—	Colombia .....	—	—	—	—	—	—
Jugoslavia .....	29	28	1	—	—	—	Cuba .....	—	—	—	—	—	—
Lettonia .....	—	—	—	—	—	—	Messico .....	—	—	—	—	—	—
Lituania .....	—	—	—	—	—	—	Perù .....	—	—	—	—	—	—
Lussemburgo .....	—	—	—	—	—	—	Stati Uniti .....	10	5	5	2	2	—
Norvegia .....	1	1	—	—	—	—	Uruguay .....	—	—	—	—	—	—
Paesi Bassi .....	44	44	—	—	—	—	Venezuela .....	—	—	—	—	—	—
Polonia .....	—	—	—	—	—	—	Altri Stati e Possedimenti .....	1	—	1	—	—	—
Portogallo .....	—	—	—	—	—	—	<b>Totale...</b>	<b>31</b>	<b>16</b>	<b>15</b>	<b>3</b>	<b>3</b>	—
Romania .....	3	3	—	—	—	—	<b>OCEANIA</b>						
Spagna .....	3	1	2	—	—	—	Australia .....	2	2	—	—	—	—
Svezia .....	1	1	—	1	1	—	Nuova Zelanda .....	—	—	—	—	—	—
Svizzera .....	109	57	52	10	6	4	Possedimenti, Protettorati e Mandati britannici .....	—	—	—	—	—	—
Turchia (parte europea) .....	—	—	—	—	—	—	Possedimenti francesi .....	—	—	—	—	—	—
Ungheria .....	5	4	1	2	2	—	Possedimenti e Mandati giapponesi .....	—	—	—	—	—	—
U.R.S.S. (parte europea) .....	—	—	—	—	—	—	Possedimenti olandesi .....	—	—	—	—	—	—
Altri Stati e Possedimenti .....	3	2	1	1	—	1	Possedimenti U.S.A. ....	—	—	—	—	—	—
<b>Totale...</b>	<b>448</b>	<b>245</b>	<b>203</b>	<b>20</b>	<b>13</b>	<b>7</b>	<b>Totale...</b>	<b>2</b>	<b>2</b>	—	—	—	—
<b>ASIA</b>							<b>In complesso...</b>	<b>485</b>	<b>264</b>	<b>221</b>	<b>23</b>	<b>16</b>	<b>7</b>
Afganistan, Nepal, Persia, Siam	—	—	—	—	—	—	<i>di cui con dimora abituale...</i>	<i>307</i>	<i>140</i>	<i>167</i>	<i>13</i>	<i>8</i>	<i>5</i>
Cina .....	—	—	—	—	—	—							
Giappone .....	—	—	—	—	—	—							
India Britannica .....	3	—	3	—	—	—							
Turchia (parte asiatica) .....	—	—	—	—	—	—							
U.R.S.S. (parte asiatica) .....	1	1	—	—	—	—							
Possedimenti, Protettorati e Mandati britannici .....	—	—	—	—	—	—							
Possedimenti, Protettorati e Mandati francesi .....	—	—	—	—	—	—							
Altri Stati, Possedimenti e Protettorati .....	—	—	—	—	—	—							
<b>Totale...</b>	<b>4</b>	<b>1</b>	<b>3</b>	—	—	—							

(\*) Vedasi avvertenza n. 17 a pag. 6.

**Censiti in età di 6 anni e più che sapevano leggere (\*).**

CIRCOSCRIZIONI (*)	CENSITI IN ETÀ DI 6 ANNI E PIÙ						SU 100 CENSITI IN ETÀ DI 6 ANNI E PIÙ SAPEVANO LEGGERE		
	in complesso			che sapevano leggere			M F	M	F
	M F	M	F	M F	M	F			
1	2	3	4	5	6	7	8	9	10
<b>COMUNI</b>									
Accèglio .....	913	417	496	893	410	483	98	98	97
Aisone .....	572	291	281	535	275	260	94	95	93
Alba .....	16.701	9.101	7.600	15.941	8.681	7.260	95	95	96
Alto .....	282	139	143	260	131	129	92	94	90
Argentera .....	346	174	172	342	174	168	99	100	98
Bagnasco .....	2.158	1.083	1.075	2.010	1.003	1.007	93	93	94
Bagnolo Piemonte .....	5.304	2.705	2.599	4.725	2.436	2.289	89	90	88
Baldissero d'Alba .....	1.149	597	552	1.105	573	532	96	96	96
Barbaresco .....	1.942	1.030	912	1.845	980	865	95	95	95
Barge .....	7.829	3.810	4.019	7.459	3.640	3.819	95	96	95
Barolo .....	984	529	455	942	508	434	96	96	95
Bastia Mondovì .....	1.085	564	521	1.029	535	494	95	95	95
Beinette .....	1.572	781	791	1.536	761	775	98	97	98
Bellino .....	671	310	361	657	305	352	98	98	98
Belvedere Langhe .....	535	288	247	533	287	246	100	100	100
Bene Vagienna .....	5.948	2.939	3.009	5.743	2.861	2.882	97	97	96
Benevello .....	465	251	214	450	240	210	97	96	98
Bernezzo .....	2.129	1.009	1.120	2.010	958	1.052	94	95	94
Bonvicino .....	479	244	235	465	236	229	97	97	97
Borgomale .....	581	304	277	571	299	272	98	98	98
Borgo San Dalmazzo .....	4.371	2.263	2.108	4.214	2.188	2.026	96	97	96
Bossolasco .....	913	461	452	881	447	434	96	97	96
Bòves .....	7.355	3.410	3.945	6.876	3.184	3.692	93	93	94
Bra .....	19.927	9.987	9.940	19.113	9.647	9.466	96	97	95
Briaglia .....	567	303	264	565	301	264	100	99	100
Briga Marittima .....	1.192	613	579	1.042	567	475	87	92	82
Brossasco .....	1.823	898	925	1.653	810	843	91	90	91
Busca .....	7.541	3.541	4.000	7.090	3.337	3.753	94	94	94
Camerana .....	1.831	962	869	1.754	937	817	96	97	94
Canale .....	4.341	2.144	2.197	4.217	2.089	2.128	97	97	97
Capràuna .....	349	167	182	325	157	168	93	94	92
Caraglio .....	4.734	2.185	2.549	4.496	2.097	2.399	95	96	94
Caramagna Piemonte .....	2.161	1.003	1.158	2.114	981	1.133	98	98	98
Cardè .....	1.625	809	816	1.572	780	792	97	96	97
Carrù .....	3.792	1.860	1.932	3.653	1.806	1.847	96	97	96
Cartignano .....	578	274	304	560	268	292	97	98	96
Casalgrasso .....	1.134	538	596	1.100	527	573	97	98	96
Castagnito .....	1.054	514	540	1.039	507	532	99	99	99
Casteldelfino .....	703	362	341	684	356	328	97	98	96
Castelletto Stura .....	1.222	613	609	1.116	574	542	91	94	89
Castelletto Uzzone .....	809	432	377	748	400	348	92	93	92
Castellinaldo .....	1.325	677	648	1.309	669	640	99	99	99
Castellino Tanaro .....	728	390	338	693	376	317	95	96	94
Castelmagno .....	610	312	298	592	275	227	82	88	76
Castiglione Falletto .....	558	308	250	530	295	235	95	96	94
Castiglione Tinella .....	1.642	828	814	1.606	807	799	98	97	98
Castino .....	1.713	879	834	1.549	803	746	90	91	89
Cavallerleone .....	1.043	505	538	1.011	488	523	97	97	97
Cavallermaggiore .....	4.016	2.035	1.981	3.891	1.977	1.914	97	97	97
Centallo .....	4.263	2.092	2.171	4.061	1.993	2.068	95	95	95
Cerasole Alba .....	1.869	980	889	1.838	959	879	98	98	99
Cervasca .....	2.215	1.119	1.096	2.144	1.082	1.062	97	97	97
Cervere .....	1.567	937	930	1.797	906	891	96	97	96
Ceva .....	6.426	3.311	3.115	6.082	3.153	2.929	95	95	94
Cherasco .....	7.768	4.041	3.727	7.508	3.921	3.587	97	97	96
Chiusa di Pè시오 .....	4.165	2.043	2.122	3.870	1.896	1.974	93	93	93
Clavesana .....	1.838	924	914	1.764	896	868	96	97	95
Corneliano d'Alba .....	2.675	1.311	1.364	2.614	1.291	1.323	98	98	97
Cortemilia .....	3.773	1.892	1.881	3.550	1.787	1.763	94	94	94
Cossano Belbo .....	2.382	1.249	1.133	2.236	1.175	1.061	94	94	94
Costigliole Saluzzo .....	2.352	1.175	1.177	2.157	1.070	1.087	92	91	92

(\*) Vedansi avvertenze nn. 1 e 18 a pagg. 3 e 6.

Segue TAVOLA XVI.

*Censiti in età di 6 anni e più che sapevano leggere (\*).*

CIRCOSCRIZIONI (*)	CENSITI IN ETÀ DI 6 ANNI E PIÙ						SU 100 CENSITI IN ETÀ DI 6 ANNI E PIÙ SAPEVANO LEGGERE		
	in complesso			che sapevano leggere			M F	M	F
	M F	M	F	M F	M	F			
1	2	3	4	5	6	7	8	9	10
<i>Segue : COMUNI</i>									
Cravanzana .....	673	334	339	639	317	322	95	95	95
Crissolo .....	1.304	627	677	1.252	605	647	96	96	96
Cùneo .....	32.678	17.056	15.622	30.943	16.320	14.623	95	96	94
Demonte .....	3.018	1.504	1.514	2.706	1.368	1.338	90	91	88
Diano d'Alba .....	2.675	1.385	1.290	2.578	1.347	1.231	96	97	95
Dogliani .....	4.943	2.479	2.464	4.716	2.384	2.332	95	96	95
Dronero .....	6.609	3.536	3.073	6.201	3.388	2.813	94	96	92
Elva .....	609	253	356	588	251	337	97	99	95
Entràque .....	1.330	677	653	1.243	633	610	93	94	93
Envie .....	2.047	964	1.083	1.922	906	1.016	94	94	94
Farigliano .....	2.278	1.172	1.106	2.219	1.147	1.072	97	98	97
Feisòglio .....	680	338	342	656	330	326	96	98	95
Fossano .....	19.387	10.714	8.673	18.220	10.042	8.178	94	94	94
Frabosa Soprana .....	2.544	1.309	1.235	2.377	1.240	1.137	93	95	92
Frabosa Sottana .....	1.512	758	754	1.443	738	705	95	97	94
Fràssino .....	1.266	612	654	1.099	553	546	87	90	83
Gaiola-Moiola .....	1.058	551	507	964	491	473	91	89	93
Garèssio .....	5.950	2.941	3.009	5.634	2.816	2.818	95	96	94
Genola .....	1.524	747	777	1.466	724	742	96	97	95
Gorzegno .....	980	480	480	897	452	445	93	94	93
Govone .....	2.912	1.456	1.456	2.844	1.423	1.421	98	98	98
Guarene .....	2.263	1.164	1.099	2.228	1.151	1.077	98	99	98
Igliano .....	259	142	117	245	136	109	95	96	93
Lagnasco .....	1.556	796	760	1.419	725	694	91	91	91
La Morra .....	3.556	1.833	1.673	3.431	1.832	1.599	96	97	96
Lèquio Bèrria .....	1.491	769	722	1.426	744	632	96	97	94
Leseugno .....	1.050	555	495	1.020	542	478	97	98	97
Lévice .....	1.002	529	473	936	495	441	93	94	93
Limone Piemonte .....	1.779	1.021	758	1.685	937	698	92	92	92
Macra .....	1.343	607	736	1.263	572	691	94	94	94
Magliano Alfieri .....	1.640	828	812	1.604	814	790	93	93	97
Magliano Alpi .....	2.042	1.032	1.010	1.985	1.011	974	97	98	96
Mango .....	2.458	1.248	1.210	2.325	1.191	1.134	95	95	94
Manta .....	1.674	826	848	1.562	777	785	93	94	93
Marene .....	2.002	1.006	996	1.938	966	972	97	96	98
Margarita .....	1.191	604	587	1.146	580	566	96	96	96
Màrmora .....	739	339	390	697	335	362	96	99	93
Marsàglia .....	855	463	392	792	431	361	93	93	92
Martiniana Po .....	1.643	803	840	1.520	753	762	93	94	91
Melle .....	2.005	990	1.015	1.808	928	880	90	94	87
Mombasiglio .....	1.389	708	681	1.345	690	655	97	97	96
Monastero di Vasco .....	1.690	849	841	1.638	833	805	97	98	96
Monasterolo di Savigliano .....	1.282	649	633	1.227	627	600	96	97	95
Monchiero-Novello .....	2.044	1.041	1.003	1.997	1.021	976	98	98	97
Mondovì .....	18.982	9.778	9.204	18.098	9.351	8.747	95	96	95
Monesiglio .....	3.081	1.525	1.556	2.890	1.457	1.433	94	96	92
Monforte d'Alba .....	3.037	1.597	1.440	2.882	1.526	1.356	95	96	94
Montà .....	3.401	1.695	1.706	3.293	1.646	1.647	97	97	97
Montaldo di Mondovì .....	1.684	832	802	1.649	865	784	98	98	98
Montaldo Roero .....	1.495	772	723	1.446	756	690	97	98	95
Montanera .....	841	412	429	801	389	412	95	94	96
Montelupo Albese .....	623	330	293	599	318	281	96	96	96
Montemale di Cùneo .....	684	344	340	619	329	290	90	96	85
Monterosso Grana .....	1.419	742	677	1.235	647	588	87	87	87
Monteu Roero .....	2.427	1.269	1.158	2.328	1.212	1.116	96	96	96
Monticello d'Alba .....	2.029	1.039	990	1.930	988	942	95	95	95
Moretta .....	3.058	1.494	1.564	2.970	1.465	1.505	97	98	96
Morozzo .....	1.811	943	868	1.752	910	842	97	97	97
Murazzano .....	1.894	966	923	1.879	959	920	99	99	99
Murello .....	1.337	683	649	1.304	675	629	98	98	97
Narzole .....	3.296	1.657	1.639	3.207	1.618	1.589	97	98	97

(\*) Vedansi avvertenze nn. 1 e 13 a pagg. 3 e 6.

Segue TAVOLA XVI.

*Censiti in età di 6 anni e più che sapevano leggere (\*).*

CIRCOSCRIZIONI (*)	CENSITI IN ETÀ DI 6 ANNI E PIÙ						SU 100 CENSITI IN ETÀ DI 6 ANNI E PIÙ SAPEVANO LEGGERE		
	in complesso			che sapevano leggere			M F	M	F
	M F	M	F	M F	M	F			
1	2	3	4	5	6	7	8	9	10
<i>Segue : COMUNI</i>									
Nèive .....	3.452	1.761	1.691	3.275	1.684	1.591	95	96	94
Neviglie .....	785	405	380	731	382	349	93	94	92
Niella Belbo .....	1.292	656	636	1.238	632	606	96	96	95
Niella Tanaro .....	1.541	769	772	1.477	754	723	96	98	94
Nucetto .....	1.014	540	474	964	515	449	95	95	95
Oncino .....	764	398	366	718	389	329	94	98	90
Ormea .....	4.184	2.061	2.123	4.016	2.009	2.007	96	97	95
Paesana .....	4.918	2.356	2.562	4.490	2.180	2.310	91	93	90
Pagno .....	1.695	870	825	1.563	810	753	92	93	91
Pamparato .....	1.781	913	868	1.675	866	809	94	95	93
Perletto .....	796	426	370	724	357	327	91	93	88
Peveragno .....	5.260	2.486	2.774	4.938	2.329	2.609	94	94	94
Pezzolo Valle Uzzone .....	1.185	606	579	1.101	570	531	93	94	92
Pianfei .....	1.691	852	839	1.620	818	804	96	96	96
Piasco .....	2.166	900	1.176	2.026	923	1.103	94	93	94
Piozzo .....	1.756	865	891	1.712	850	862	97	98	97
Polonghera .....	1.712	868	844	1.648	842	806	96	97	95
Pontechianale .....	683	356	327	641	349	292	94	98	89
Pradlèves .....	797	419	378	709	388	321	89	93	85
Prazzo .....	980	457	523	959	451	508	98	99	97
Priero Montezèmolò .....	1.522	768	754	1.434	727	707	94	95	94
Priocca .....	2.152	1.093	1.059	2.095	1.075	1.020	97	98	96
Priola .....	1.254	646	608	1.175	610	565	94	94	93
Racconigi .....	7.915	3.773	4.142	7.500	3.576	3.924	95	95	95
Revello .....	4.514	2.206	2.308	4.307	2.111	2.196	95	96	96
Rifreddo .....	814	419	395	765	387	378	94	92	95
Rittana .....	820	411	409	757	383	374	92	93	91
Robilante .....	2.052	1.029	1.023	1.850	919	931	90	89	91
Roburent .....	1.242	645	597	1.167	608	559	94	94	94
Roccabruna .....	1.658	842	816	1.492	766	726	90	91	89
Rocca Cigliè .....	1.060	545	515	1.006	524	482	95	96	94
Rocca de' Baldi .....	2.402	1.185	1.217	2.298	1.138	1.160	96	96	95
Roccaforte Mondovì .....	2.268	1.119	1.149	2.156	1.079	1.077	95	96	94
Roccasparvera .....	807	403	404	739	372	367	92	92	91
Roccavione .....	2.313	1.180	1.133	2.051	1.055	996	89	89	88
Roddi .....	1.209	620	589	1.173	606	567	97	98	96
Roddino .....	821	424	397	791	414	377	96	98	95
Rodello .....	712	376	336	699	370	329	93	98	98
Rossana .....	1.727	884	843	1.646	840	806	95	95	96
Sale delle Langhe .....	1.180	619	561	1.153	608	545	98	98	97
Salicetto .....	1.704	863	841	1.603	823	780	94	95	93
Salmour .....	766	414	362	781	390	341	94	94	94
Saluzzo .....	16.189	8.651	7.538	15.185	8.063	7.122	94	93	94
Sambuco-Pietrapòrziò .....	534	249	285	517	244	273	97	98	96
Sampèyre .....	3.453	1.525	1.928	3.135	1.456	1.679	91	95	87
San Damiano Macra .....	2.224	1.087	1.137	2.078	1.023	1.055	93	94	93
Sanfront .....	3.225	1.541	1.684	2.743	1.327	1.416	85	86	84
San Michele Mondovì .....	2.130	1.112	1.018	1.984	1.045	939	93	94	92
Sant'Albano Stura .....	1.849	966	883	1.776	934	842	96	97	95
Santa Vittòria d'Alba .....	1.228	625	603	1.219	623	596	99	100	99
Santo Stéfano Belbo .....	4.579	2.335	2.244	4.372	2.234	2.138	95	96	95
Santo Stéfano Roero .....	1.958	1.030	928	1.913	1.007	906	98	98	98
Savighano .....	16.706	9.050	7.656	15.870	8.617	7.253	95	95	95
Scarnafigi-Ruffia .....	2.881	1.532	1.349	2.698	1.429	1.269	94	93	94
Serralunga d'Alba .....	1.015	526	489	976	508	468	96	97	96
Serravalle delle Langhe .....	1.667	868	799	1.621	855	766	97	99	96
Sinio .....	893	466	427	867	456	411	97	98	96
Somano .....	847	433	414	827	423	404	98	98	98
Sommariva del Bosco .....	4.665	2.285	2.380	4.550	2.230	2.320	98	98	97
Sommariva Perno .....	2.371	1.209	1.162	2.280	1.163	1.117	96	96	96
Stroppò .....	668	315	353	643	309	334	96	98	95

(\*) Vedansi avvertenze nn. 1 e 18 a pagg. 3 e 6.

Segue TAVOLA XVI.

*Censiti in età di 6 anni e più che sapevano leggere (\*).*

CIRCOSCRIZIONI (*)	CENSITI IN ETÀ DI 6 ANNI E PIÙ						SU 100 CENSITI IN ETÀ DI 6 ANNI E PIÙ SAPEVANO LEGGERE		
	in complesso			che sapevano leggere			M F	M	F
	M F	M	F	M F	M	F			
1	2	3	4	5	6	7	8	9	10
<b>Segue: COMUNI</b>									
Tarantasca .....	1.728	828	900	1.672	797	870	97	96	97
Tenda .....	2.253	1.354	899	2.052	1.260	792	91	93	88
Torre Mondovì .....	1.255	633	622	1.196	603	593	95	95	95
Trezzo Tineila .....	865	444	421	822	425	397	95	96	94
Trinità .....	2.454	1.225	1.229	2.369	1.183	1.186	97	97	97
Valdieri .....	1.881	937	944	1.738	883	855	92	94	91
Valgrana .....	1.204	589	615	1.126	554	572	94	94	93
Valloriate .....	872	421	451	728	365	363	83	87	80
Venasca .....	2.234	1.084	1.150	2.026	992	1.034	91	92	90
Verduno .....	710	357	353	681	344	337	96	96	95
Vernante .....	1.971	1.041	930	1.753	929	824	89	89	89
Verzuolo .....	4.818	2.312	2.506	4.506	2.169	2.337	94	94	93
Veza d'Alba .....	2.392	1.217	1.175	2.323	1.178	1.145	97	97	97
Vicoforte .....	2.724	1.410	1.314	2.701	1.404	1.297	99	100	99
Vignolo .....	1.294	647	647	1.256	633	623	97	98	96
Villafalletto .....	3.237	1.569	1.668	2.991	1.459	1.532	92	93	92
Villanova Mondovì .....	3.194	1.568	1.626	3.119	1.540	1.579	98	98	97
Villanova Solaro .....	1.320	654	666	1.231	613	618	93	94	93
Villar San Costanzo .....	1.663	840	823	1.517	762	755	91	91	92
Vinadio .....	1.722	969	753	1.600	915	685	93	94	91
Viola .....	1.431	756	675	1.363	727	636	95	96	94
Vottignasco .....	860	438	422	822	416	406	96	95	96
<b>ZONE E REGIONI AGRARIE (*)</b>									
XXII - Alta valle del Po e della Varaita .....	19.806	9.496	10.310	17.992	8.835	9.157	91	93	89
XXIII - Alte valli Maira e Grana ..	6.649	3.119	3.530	6.254	2.991	3.263	94	96	92
XXIV - Alta valle Stura .....	8.942	4.570	4.372	8.149	4.215	3.934	91	92	90
XXV - Alte valli Rola e Vermena- gna .....	7.195	4.029	3.166	6.482	3.693	2.789	90	92	88
XXVI - Alta valle Gesso .....	3.211	1.614	1.597	2.981	1.516	1.465	93	94	92
XXVII - Sub-montana valli Maira e Grana .....	20.773	10.439	10.334	19.324	9.834	9.490	93	94	92
XXVIII - Sub-montana valli Stura, Gesso, Vermenagna e Pesio ..	31.961	15.589	16.372	29.948	14.616	15.332	94	94	94
XXIX - Alto Tanaro ed affluenti ..	18.532	9.382	9.150	17.627	9.023	8.604	95	96	94
XXX - Sub-montana di Mondovì ..	11.765	5.918	5.847	11.128	5.634	5.494	95	95	94
<b>Regione di Montagna ...</b>	<b>128.834</b>	<b>64.156</b>	<b>64.678</b>	<b>119.985</b>	<b>60.357</b>	<b>59.628</b>	<b>93</b>	<b>94</b>	<b>92</b>
XXXI - Colline di Saluzzo .....	39.826	19.527	20.229	37.072	18.242	18.830	95	93	93
XXXII - Colline di Mondovì e di Ceva	41.517	21.275	20.242	39.738	20.468	19.270	96	96	95
XXXIII - Langa di Mondovì .....	23.750	12.146	11.604	22.741	11.736	11.005	96	97	95
XXXIV - Alta langa di Alba .....	20.561	10.548	10.013	19.472	10.061	9.411	95	95	94
XXXV - Bassa langa di Alba .....	51.929	27.353	24.576	49.641	26.234	23.407	96	96	95
XXXVI - Colline a sinistra del Tanaro	63.273	31.892	31.381	61.288	31.001	30.287	97	97	97
<b>Regione di Collina ...</b>	<b>240.856</b>	<b>122.741</b>	<b>118.115</b>	<b>229.952</b>	<b>117.742</b>	<b>112.210</b>	<b>95</b>	<b>96</b>	<b>95</b>
XXXVII - Altopiano cuneese .....	72.488	37.632	34.856	68.451	35.699	32.752	94	95	94
XXXVIII - Altopiano del Pino e Stura	5.692	2.925	2.767	5.475	2.813	2.662	96	96	96
XXXIX - Altopiano del Tanaro .....	30.234	15.218	15.016	29.206	14.778	14.428	97	97	96
XL - Pianura di Saluzzo .....	69.328	35.735	33.593	65.941	33.981	31.960	95	95	95
<b>Regione di Pianura ...</b>	<b>177.742</b>	<b>91.510</b>	<b>86.232</b>	<b>166.073</b>	<b>87.271</b>	<b>81.802</b>	<b>95</b>	<b>95</b>	<b>95</b>
<b>Provincia ...</b>	<b>547.432</b>	<b>278.407</b>	<b>269.021</b>	<b>511.910</b>	<b>265.370</b>	<b>253.540</b>	<b>95</b>	<b>95</b>	<b>94</b>

(\*) Vedansi avvertenze nn. 1, 2 e 18 a pagg. 3, 4 e 6.

TAVOLA XVII.

**Analfabeti secondo l'età (\*), il sesso e le categorie professionali (\*).**

PROVINCIA

ETÀ IN ANNI COMPIUTI (*)	IN COMPLESSO	CATEGORIE PROFESSIONALI (*)							
		Agricoltura e caccia	Industria	Trasporti e comunicazioni	Commercio	Servizi domestici	Altre categorie professionali (1)	Condizioni non professionali	
1	2	3	4	5	6	7	8	9	
6-9.....	M F	3.612	5	—	—	3	—	2	3.602
	M	1.808	5	—	—	2	—	1	1.800
	F	1.804	—	—	—	1	—	1	1.802
10-14.....	M F	255	78	10	—	4	1	2	160
	M	141	63	6	—	2	—	1	69
	F	114	15	4	—	2	1	1	91
15-19.....	M F	430	201	36	4	4	14	3	168
	M	269	176	24	4	4	1	2	58
	F	161	25	12	—	—	13	1	110
da 6 a 19 anni ...	M F	4.297	234	46	4	11	15	7	3.930
	M	2.218	244	30	4	8	1	4	1.927
	F	2.079	40	16	—	3	14	3	2.003
20-29.....	M F	2.106	1.220	308	135	49	22	9	363
	M	1.707	1.140	285	135	45	1	7	94
	F	399	80	23	—	4	21	2	269
30-39.....	M F	1.472	646	116	23	20	22	7	638
	M	757	525	87	23	15	2	5	100
	F	715	121	29	—	5	20	2	538
da 20 a 39 anni ...	M F	3.578	1.866	424	158	69	44	16	1.001
	M	2.464	1.665	372	158	60	3	12	194
	F	1.114	201	52	—	9	41	4	807
40-49.....	M F	2.363	1.032	183	21	47	25	11	1.044
	M	1.122	805	132	21	34	1	7	122
	F	1.241	227	51	—	13	24	4	922
50-64.....	M F	7.710	3.258	432	51	115	77	74	3.703
	M	3.278	2.536	320	50	80	5	44	243
	F	4.432	722	112	1	35	72	30	3.460
da 40 a 64 anni ...	M F	10.073	4.290	615	72	162	102	85	4.747
	M	4.400	3.341	452	71	114	6	51	365
	F	5.673	949	163	1	48	96	34	4.382
65 anni-00 ...	M F	10.556	3.660	281	28	99	56	261	6.171
	M	3.944	2.877	191	28	55	5	94	694
	F	6.612	783	90	—	44	51	167	5.477
Età ignota.....	M F	18	5	—	1	—	—	—	12
	M	11	4	—	1	—	—	—	6
	F	7	1	—	—	—	—	—	6
In complesso ...	M F	28.522	10.105	1.366	263	341	217	369	15.861
	M	13.037	8.131	1.045	262	237	15	161	3.186
	F	15.485	1.974	321	1	104	202	208	12.675

(\*) Vedansi avvertenze nn. 13 e 19 a pagg. 5 e 6.

(1) Banca e assicurazione - Difesa del Paese - Amministrazione pubblica ed organizzazioni sindacali - Amministrazione privata - Culto - Professioni ed arti liberali - Proprietari e benestanti.

