

ISTITUTO CENTRALE DI STATISTICA DEL REGNO D'ITALIA

VII CENSIMENTO GENERALE
DELLA POPOLAZIONE

21 APRILE 1931-IX

VOLUME III

FASCICOLO 7

PROVINCIA DI GÈNOVA



ROMA
ISTITUTO POLIGRAFICO DELLO STATO
LIBRERIA
1933 - ANNO XII

VII CENSIMENTO GENERALE DELLA POPOLAZIONE - (PROV. DI GENOVA)

ERRATA-CORRIGE

Pag. 36	Tavola XII	Colonna 17	Riga 4	<i>invece di</i>	706	<i>leggasi</i>	707					
»	»	»	»	»	8	»	751	»	752			
»	37	»	»	»	8	»	28	»	742	»	744	
»	121	»	XVII	»	3	»	26	»	»	829	»	1.829

VII CENSIMENTO GENERALE DELLA POPOLAZIONE (PROV. DI GENOVA)

Segue: ERRATA-CORRIGE

Pag. V — Prospetto 1 - ultima colonna :

Superficie 1901 *invece di* 4.099,00 *leggasi* 4.100,23

Superficie 1911 e 1921 *invece di* 4.098,01 *leggasi* 4.100,23

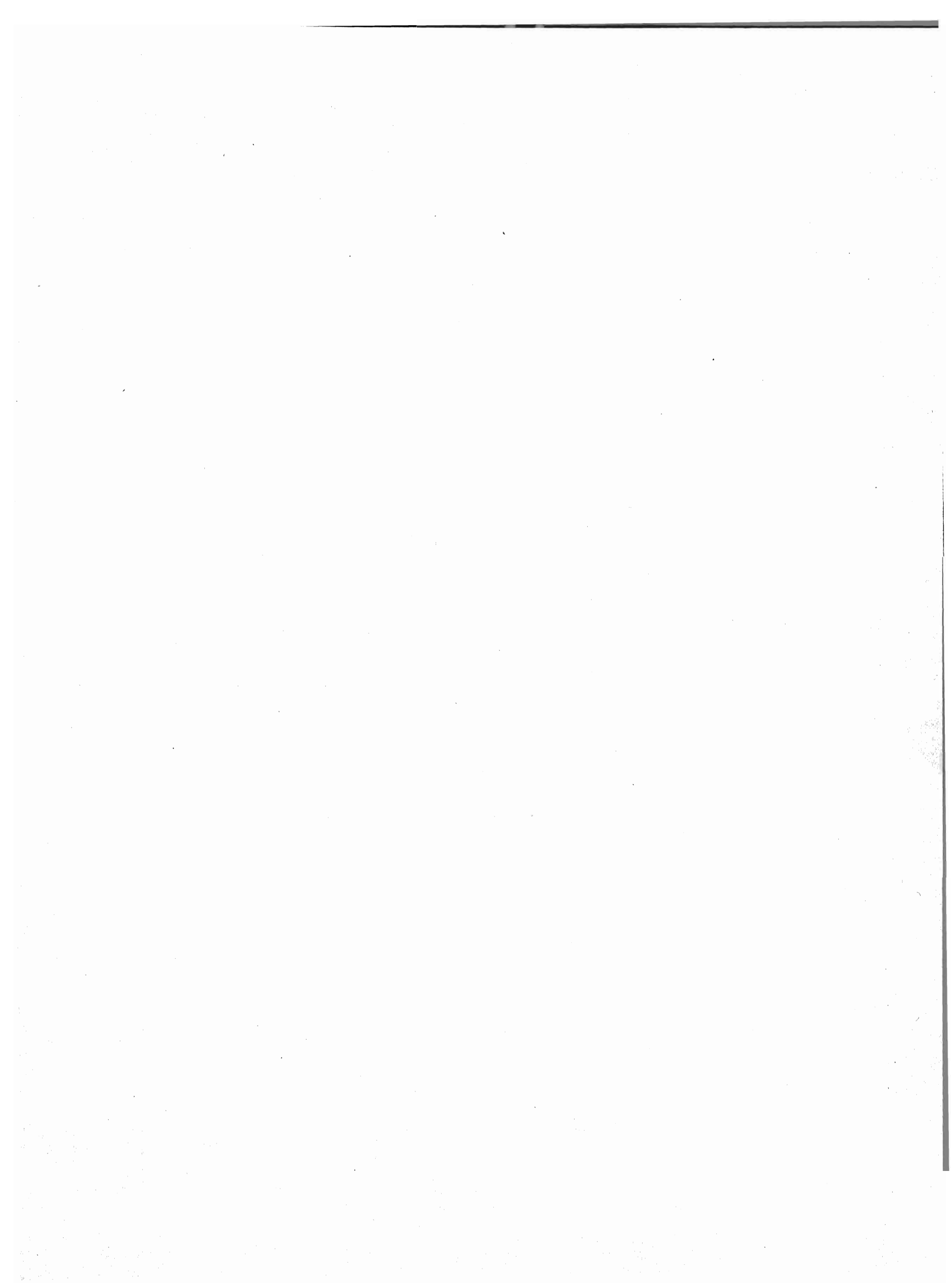

INDICE

1 - AVVERTENZE	Pag.	IV
2 - NOTE ILLUSTRATIVE :		
1 - <i>Variazioni territoriali</i>	»	V
2 - <i>Popolazione presente e residente.</i>	»	V
3 - <i>Densità</i>	»	V
4 - <i>Popolazione agglomerata e sparsa - Presenti con dimora temporanea - Assenti temporaneamente.</i>	»	VI
5 - <i>Famiglie di censimento e famiglie naturali</i>	»	VI
6 - <i>Convivenze.</i>	»	VII
7 - <i>Sesso ed età</i>	»	VII
8 - <i>Stato civile.</i>	»	VIII
9 - <i>Luogo di nascita.</i>	»	IX
10 - <i>Professioni</i>	»	XII
11 - <i>Religione</i>	»	XIII
12 - <i>Stranieri</i>	»	XIII
13 - <i>Analfabetismo</i>	»	XVI
3 - AVVERTENZE ALLE TAVOLE	»	3
4 - TAVOLE :		
I - Famiglie secondo il numero dei membri	Pag.	10
II - Famiglie secondo il tipo e la composizione	»	12
III - Famiglie secondo il tipo, la composizione ed il numero dei membri	»	13
IV - Famiglie naturali secondo il numero dei membri	»	14
V - Famiglie naturali secondo la condizione sociale del capo famiglia	»	16
VI - Famiglie naturali secondo il numero dei membri e la condizione sociale del capo famiglia	»	18
VII - Convivenze secondo la specie. — Sesso e qualità dei componenti	»	20
VIII - Popolazione presente secondo l'età, l'anno di nascita, il sesso e lo stato civile	»	21
IX - Popolazione presente secondo l'età, il sesso e lo stato civile	»	28
X - Popolazione presente secondo il luogo di nascita, i grandi gruppi di età ed il sesso	»	32
XI - Popolazione presente secondo il luogo di nascita, i grandi gruppi di età, il sesso e lo stato civile	»	34
XII - Popolazione presente in età di 10 anni e più secondo la professione o condizione ed il sesso. — Disoccupati nella popolazione in età dai 15 ai 64 anni	»	36
XIII - Popolazione presente secondo la professione o condizione, l'età ed il sesso	»	58
XIV - Non cattolici secondo la condizione sociale del capo famiglia, la religione ed il sesso	»	116
XV - Stranieri secondo lo Stato di appartenenza ed il sesso	»	118
XVI - Censiti in età di 6 anni e più che sapevano leggere	»	119
XVII - Analfabeti secondo l'età, il sesso e le categorie professionali	»	121

AVVERTENZE

1. — Le cifre della popolazione presente e residente al 21 aprile 1931-IX, corrispondono a quelle pubblicate con R. decreto 16 aprile 1932-X, n. 324 (Gazzetta Ufficiale 20 aprile 1932-X), successivamente rettificata con R. decreto 5 dicembre 1932-XI, n. 2064 (Gazzetta Ufficiale 6 aprile 1933-XI).

2. — I dati concernenti la classificazione dei Comuni della Provincia secondo la densità e secondo l'importanza demografica sono contenuti nel *Volume I "Relazione Preliminare"*.

3. — I dati relativi alla superficie, altimetria e densità dei singoli Comuni, nonché i dati sulla popolazione presente e residente dei Comuni e delle singole Frazioni di censimento, sono contenuti nel *Volume II "Popolazione dei Comuni e delle Frazioni di censimento"*.

4. — I risultati del VII Censimento generale della popolazione — secondo il piano completo di elaborazione — vengono pubblicati in 92 fascicoli provinciali che costituiscono il *III Volume*.

Nel *IV Volume*, contenente la Relazione generale, saranno pubblicati anche i dati per Compartimenti, Ripartizioni geografiche e Regno.

5. — I dati sulle professioni, classificati secondo 339 voci, vengono pubblicati solo per le Province di Roma e Genova: per le altre Province i dati sono esposti per *classi professionali*.

6. — Quando nelle *Note illustrative* che precedono le tavole, le cifre contenute nei prospetti di confronto con i passati censimenti non risalgono fino al 1901, ciò significa che mancano i dati relativi ai censimenti non menzionati.

7. — Nei prospetti o nelle tavole della presente pubblicazione sono adoperati i seguenti segni convenzionali:

linea (—) quando il fenomeno non esiste; puntini (..) quando le cifre proporzionali non raggiungono le cifre significative dell'ordine minimo considerato (0,1 oppure 0,01).

NOTE ILLUSTRATIVE

1. - Variazioni territoriali. — In seguito alle variazioni verificatesi nella circoscrizione provinciale dal 1901 al 1931, la popolazione presente, riferita al 1° dicembre 1921, è diminuita di 406.380 abitanti.

DATA DEL DECRETO DI VARIAZIONE	VARIAZIONI (*)		POPOLAZIONE PRESENTE AL 1° DICEMBRE 1921	
	in aumento	in diminuzione	in aumento	in diminuzione
2 settembre 1923	—	Staccato il Circondario di La Spezia	—	195.925
Id.	—	Staccati 2 Comuni del Circondario di Chiavari (1)	—	9.040
8 luglio 1923	Aggregati 5 Comuni del soppresso Circondario di Bobbio della Prov. di Pavia (2)	—	4.596	—
15 novembre 1925	—	Staccato 1 Comune (3)	—	551
2 gennaio 1927	—	Staccato il Circondario di Savona (4)	—	205.460
		Totale . . .	4.596	410.976
		Variazione complessiva . . .		406.380

(*) Indicazioni dettagliate circa le variazioni di circoscrizioni territoriali sono contenute nei seguenti volumi editi dall'Istituto Centr. di Statist.: « *Variazioni di territorio e di nome avvenute nelle circoscrizioni amministrative del Regno dal 1° dicembre 1921 al 31 dicembre 1924* »; « *Idem, idem, dal 1° gennaio 1925 al 31 marzo 1927* »; « *Idem, idem, dal 1° aprile 1927 al 15 ottobre 1930* ».

(1) I 2 Comuni staccati sono: Maissana, Varese Ligure.

(2) I 5 Comuni aggregati sono: Fàscia, Fontanigorda, Gorreto, Rondanina, Rovegno.

(3) Il Comune staccato è: Capraia Isola.

(4) Il Circondario di Savona comprende anche l'ex Circondario di Albenga aggregato il 21 ottobre 1926.

2. - Popolazione presente e residente. — La popolazione presente nelle circoscrizioni alle date dei censimenti (Prosp. 1) è cresciuta molto rapidamente dal 1901 al 1921, tanto per i maschi che per le femmine. Tra il 1921 e il 1931 si rileva invece una notevole diminuzione per la perdita complessiva di 406.380 abitanti, dovuta alle variazioni territoriali dianzi elencate. Il rapporto dei sessi (M per 1000 F) appare nel 1931 inferiore a quello che era nel 1901. Nel 1931 si ha un'eccedenza di femmine superiore a quella del 1921.

Prosp. 1. — POPOLAZIONE PRESENTE.
(nelle circoscrizioni alle date dei censimenti)

CENSIMENTI	POPOLAZIONE		MASCHI		FEMMINE		M per 1000 F	Superficie km ²
	N.	Aumenti o diminuzioni	N.	Aumenti o diminuzioni	N.	Aumenti o diminuzioni		
1901								
10 febbraio	934.627		468.511		466.116		1005	4.099,00
1911		115.425		57.841		57.584		
10 giugno	1.050.052		526.352		523.700		1005	4.098,01
1921		126.017		59.694		66.323		
1° dicembre	1.176.069		586.046		590.023		993	4.098,01
1931		-344.418		-183.665		-160.753		
21 aprile	831.651		402.381		429.270		937	1.766,53

Considerando, invece, la popolazione presente riferita alla circoscrizione del 1931 (Prosp. 2), l'aumento in cifre assolute tra il 1921 ed il 1931 è circa tre quarti di quello verificatosi nei due precedenti periodi intercensuali. Questi aumenti vanno attribuiti, quasi integralmente, data la scarsa natalità della Provincia (1), al movimento d'immigrazione determinato dall'attrazione esercitata dal Capoluogo. Aumenti analoghi si sono verificati anche nella popolazione residente, riferita alla circoscrizione del 1931.

Prosp. 2. — POPOLAZIONE PRESENTE E RESIDENTE.
(nella circoscrizione del 1931)

CENSIMENTI	POPOLAZIONE					
	PRESENTE			RESIDENTE		
	N.	Aumenti		N.	Aumenti	
		N.	%		N.	%
1901.	601.488			593.501		
1911.	686.698	85.210	14,2	680.502	87.001	14,7
1921.	769.689	82.991	12,1	762.323	81.821	12,0
1931.	831.651	61.962	8,1	813.978	51.655	6,8

3. - Densità. — La densità della popolazione (Prosp. 3) che, nel complesso della Provincia, supera nel 1931 del 38,5 % quella del 1901, è andata crescendo, nel trentennio considerato, molto più rapidamente nel Capoluogo che nel resto della Provincia.

Prosp. 3. — DENSITÀ PER KM² DELLA
POPOLAZIONE PRESENTE.
(nella circoscrizione del 1931)

CENSIMENTI	PROVINCIA	CAPOLUOGO	RESTO DELLA PROVINCIA
1901.	340	1.681	135
1911.	389	2.016	139
1921.	436	2.360	141
1931.	471	2.590	146

(1) Per le notevoli variazioni intervenute nella circoscrizione della Provincia non è stato possibile riferire alla circoscrizione del 1931, nè le cifre del movimento naturale, nè quelle del movimento migratorio nei periodi intercensuali.

4. - Popolazione agglomerata e sparsa - Presenti con dimora temporanea - Assenti temporaneamente. - La percentuale della popolazione sparsa (Prosp. 4), presenta dal 1901 al 1931 continua diminuzione, più accentuata dal 1921 al 1931, nel quale anno risulta quasi dimezzata in confronto al 1921.

Prosp. 4. — POPOLAZIONE PRESENTE AGGLOMERATA E SPARSA.
(nella circoscrizione del 1931)

CENSIMENTI	POPOLAZIONE		% SPARSA
	agglomerata	sparsa	
1901.	470.147	131.341	27,8
1911.	560.693	126.005	22,3
1921.	654.854	114.835	17,4
1931.	766.238	65.413	8,5

Nelle circoscrizioni alle date dei censimenti, i presenti con dimora temporanea rappresentavano nel 1901 il 4,4 % della popolazione presente; il 3,6 % nel 1911; il 3,4 % nel 1921; il 4,8 % nel 1931.

I temporaneamente assenti, sempre nelle circoscrizioni alle date dei censimenti, costituivano nel 1901 il 3,6 % della popolazione residente; nel 1911 il 2,9 %; nel 1921 il 3,2 % e nel 1931 il 2,7 %.

5. - Famiglie di censimento e famiglie naturali. - Le variazioni più caratteristiche nella composizione delle famiglie di censimento secondo il numero dei membri dal 1921 al 1931 (Prosp. 5), si compendiano in una diminuzione nella percentuale delle famiglie di un membro (da 11,6 nel 1921 a 10,8 nel 1931), di 6 membri (da 9,1 a 7,7) e di 7 e più membri, le quali ultime nel 1921 formavano l'11,3 % e nel 1931 solo il 7,8 % del totale delle famiglie. Corrispondentemente si è verificato un incremento nella percentuale delle famiglie più piccole da 2 a 5 membri che da 68,0 nel 1921 è passata a 73,7 nel 1931.

La percentuale dei componenti le famiglie di un membro, sul totale della popolazione censita nelle famiglie, è diminuita, parallelamente, da 3,0 a 2,9; quella dei componenti le famiglie di 6 membri da 14,1 a 12,5; di 7 e più membri da 23,4 a 16,7 e quella dei componenti le famiglie da 2 a 5 membri da 59,5 nel 1921 è passata a 67,9 nel 1931.

Nelle circoscrizioni alle date dei censimenti, il numero medio dei membri per famiglia, che nel 1911 era 4,2, è diminuito a 3,9 nel 1921 e a 3,7 nel 1931. Nel 1931 il numero medio dei membri era: nel Capouogo 3,6; nel resto della Provincia 3,9.

Prosp. 5 (*). — FAMIGLIE DI CENSIMENTO SECONDO IL NUMERO DEI MEMBRI.
(nelle circoscrizioni alle date dei censimenti)

NUMERO DEI MEMBRI	FAMIGLIE		COMPONENTI	
	1931	1921	1931	1921
1	10,8	11,6	2,9	3,0
2	18,1	17,6	9,8	9,1
3	22,0	19,5	17,9	15,1
4	20,1	17,5	21,8	18,0
5	13,5	13,4	18,4	17,3
6	7,7	9,1	12,5	14,1
7	4,1	5,4	7,8	9,7
8	2,0	3,0	4,4	6,2
9	0,9	1,5	2,3	3,6
10 e più	0,8	1,4	2,2	3,9
Complesso	100,0	100,0	100,0	100,0

(*) Vedasi Tav. I a pag. 10.

Secondo il tipo (Tav. III a pag. 13), del complesso delle famiglie con due o più membri, l'86,0% era composto di soli parenti ed affini; le famiglie irregolari rappresentavano soltanto il 2,3% dello stesso complesso. Secondo il tipo ed il numero dei membri (Prosp. 6), escluse le famiglie con un solo membro, la distribuzione era, nel 1931, la seguente:

Prosp. 6. (*) — FAMIGLIE DI CENSIMENTO SECONDO IL TIPO E LA COMPOSIZIONE (I).

NUMERO DEI MEMBRI	FAMIGLIE			
	di soli parenti ed affini	altre	Totale	irregolari
2	21,7	11,8	20,3	36,2
3	25,4	19,9	24,6	23,7
4	22,6	22,0	22,5	17,9
5	14,5	19,4	15,2	11,0
6	7,9	12,8	8,6	5,2
7	4,2	7,1	4,6	3,0
8	2,1	3,6	2,3	1,6
9	0,9	1,8	1,0	0,7
10 e più	0,7	1,6	0,9	0,7
Complesso	100,0	100,0	100,0	100,0

(*) Vedasi Tav. III a pag. 13.
(1) Escluse le famiglie di un solo membro.

Nelle famiglie composte di soli parenti ed affini la percentuale massima (25,4) si riscontra in quelle di 3 membri, nelle altre (22,0) in quelle di 4, nelle irregolari (36,2) in quelle di 2.

Le famiglie naturali, classificate secondo la condizione sociale del capo famiglia, si suddividono nel modo seguente:

Prosp. 7 (*). — FAMIGLIE NATURALI
SECONDO LA CONDIZIONE SOCIALE DEL CAPO FAMIGLIA.

CONDIZIONE SOCIALE DEL CAPO FAMIGLIA	FAMIGLIE	COMPONENTI	COMPO- SIZIONE MEDIA DELLE FAMIGLIE
Addetti all'agricoltura	12,2	15,4	4,6
Conducenti terreni propri	7,7	9,6	4,6
Fittavoli	2,4	3,4	5,2
Mezzadri e coloni	0,9	1,2	4,8
Giornalieri ed operai di campagna	1,0	1,0	3,6
Altri addetti all'agricoltura	0,2	0,2	3,9
Industriali	3,5	3,9	4,1
Commercianti	7,6	7,9	3,8
Artigiani	3,1	3,0	3,6
Operai	38,9	40,3	3,8
Personale di servizio e di fatica	4,3	4,1	3,5
Forze armate	0,7	0,6	3,6
Ufficiali	0,2	0,2	3,5
Impiegati	13,4	12,9	3,5
Culto, professioni ed arti liberali	3,2	2,7	3,0
Proprietari e benestanti	2,0	1,6	3,0
Condizioni non professionali	10,9	7,4	2,5
Complesso	100,0	100,0	3,7

(*) Vedansi Tavv. V e VI alle pagg. 16 e 18.

Le percentuali più elevate sono date dalle famiglie di operai, di impiegati e di agricoltori, le tre principali categorie delle quali si compone la popolazione. Il numero medio di membri nelle famiglie naturali è 3,7: il massimo (4,6) si riscontra nelle famiglie degli agricoltori e tra questi, in quelle dei fittavoli (5,2). Superano la media generale di 3,7 le famiglie degli industriali, dei commercianti e degli operai.

6. - Convivenze. — La popolazione censita nelle convivenze al 1931 (Tav. VII a pag. 20) rappresenta il 5,6 % della popolazione totale (5,2 nel 1921) e vi contribuisce con grande prevalenza il Capoluogo che comprende l'87,3 % della popolazione censita nelle convivenze dell'intera Provincia. La composizione media delle convivenze, nelle circoscrizioni alle date dei censimenti, risultò di persone 34,2 nel 1931, di 35,7 nel 1921, e di 37,6 nel 1911.

La più alta percentuale della popolazione censita nelle convivenze (Prosp. 8 e Tav. VII a pag. 20) spetta alle Navi mercantili e barche (20,8 %), quasi totalmente appartenenti al Capoluogo (20,7 %); seguono gli Istituti di assistenza (15,7 % di cui 14,0 % nel Capoluogo); gli Alberghi, locande, pensioni, affittaletti (14,3 % di cui 9,8 % nel Capoluogo); le Caserme, posti di guardia, baraccamenti militari, Regie Navi

(13,6 % di cui 13,0 % nel Capoluogo); gli Istituti di cura non militari (13,5 % di cui 12,5 % nel Capoluogo). Le donne si trovano prevalentemente negli Istituti di assistenza (25,2 %); negli Istituti di cura non militari (21,9 %); negli Istituti di educazione retti da religiosi (20,7 %); negli Alberghi, locande, pensioni, ecc. (15,8 %); nelle Comunità religiose (8,1 %).

Prosp. 8 (*). — CONVIVENZE.

N. d'ordine	SPECIE DELLE CONVIVENZE	COMPONENTI		
		M F	M	F
1	Alberghi, locande, pensioni, affittaletti	14,3	13,4	15,8
2	Istituti di cura non militari (ospedali, case di cura, manicomi)	13,5	8,4	21,9
3	Istituti di cura militari (ospedali, case di cura, manicomi)	0,7	1,1	..
4	Istituti di educazione non retti da religiosi (collegi, convitti, orfanotrofi, case di correzione)	1,5	1,9	0,7
5	Istituti di educazione retti da religiosi (collegi, convitti, seminari, orfanotrofi, case di correzione)	12,8	8,1	20,7
6	Comunità religiose (esclusi i seminari)	4,1	1,7	8,1
7	Istituti di assistenza (ospizi, ricoveri di mendicizia, brefotrofi, dormitori gratuiti, asili per i senza tetto, sale per emigranti)	15,7	10,0	25,2
8	Caserme, posti di guardia, baraccamenti militari, Regie Navi	13,6	21,7	..
9	Navi mercantili e barche	20,8	30,2	5,3
10	Stabilimenti carcerari non militari (carceri giudiziarie, case di arresto, case di reclusione, ergastoli, stabilimenti di pena speciali)	1,4	2,1	0,3
11	Stabilimenti carcerari militari (carceri, reclusori, stabilimenti di pena)	—
12	Altre specie di convivenze (camerate, baracche di operai o di giornalieri di campagna, caserme di pompieri, ecc.)	1,6	1,4	1,9
	Complesso	100,0	100,0	100,0

(*) Vedasi Tav. VII a pag. 20.

7. - Sesso ed età. — Le variazioni nella composizione per età della popolazione dei due sessi, dal 1901 al 1931, sono dovute all'azione dei fattori: natalità, mortalità, movimento migratorio. Sulle variazioni verificatesi dal 1921 al 1931 può avere influito pure il distacco di una parte del territorio. Poiché l'azione di tutti questi fattori sulla composizione per età è troppo complessa per essere trattata in ogni particolare, è d'uopo limitarsi a segnalare l'andamento generale delle variazioni. Dal 1901

al 1931 (Prosp. 9), si riscontra una diminuzione notevole nella percentuale della classe da 0 a 14 anni. Crescono corrispondentemente le percentuali delle altre classi.

Prosp. 9 (*). — POPOLAZIONE PRESENTE
SECONDO IL SESSO E L'ETÀ.
(nelle circoscrizioni alle date dei censimenti)

GRUPPI DI ETÀ	POPOLAZIONE				MASCHI				FEMMINE			
	1931	1921	1911	1901	1931	1921	1911	1901	1931	1921	1911	1901
0-14 . . .	20,9	25,5	29,8	31,8	21,8	25,9	30,1	31,9	20,1	25,1	29,6	31,6
15-39 . . .	43,6	43,2	41,1	39,9	43,0	43,1	41,2	40,4	44,3	43,3	40,9	39,5
40-59 . . .	24,2	21,1	19,7	18,8	24,3	21,3	19,8	18,6	24,0	21,0	19,6	19,1
60-∞ . . .	11,2	9,8	9,2	9,5	10,8	9,4	8,7	9,1	11,6	10,2	9,7	9,8
Ignota	0,4	0,2	0,3	0,2	0,4	0,2	..
Totale	100,0	100,0	100,0	100,0	100,0	100,0	100,0	100,0	100,0	100,0	100,0	100,0

(*) Vedasi Tav. VIII, a pag. 21.

Il rapporto dei sessi nelle varie classi d'età del 1931 (Prosp. 10), confrontato con quello del 1901, segna un aumento di mascolinità nella classe da 0 a 14 anni che presenta, però, una sensibile diminuzione dal 1921 al 1931.

Nelle classi, invece, di oltre 15 anni, nelle quali nel 1931 vi è deficienza di maschi, si delinea una marcata tendenza verso la femminilità, accentuata particolarmente dal 1921 al 1931.

Prosp. 10 (*). — MASCHI PER 1000 FEMMINE.
(nelle circoscrizioni alle date dei censimenti)

GRUPPI DI ETÀ (1)	CENSIMENTI			
	1931	1921	1911	1901
0-14	1020	1025	1022	1015
15-39	911	989	1011	1029
40-59	948	1007	1016	979
60-∞	875	913	910	929

(*) Vedasi Tav. VIII a pag. 21.

(1) Esclusi i censiti di età ignota.

La composizione per età, sesso e stato civile, nel 1931, risulta dal Prosp. 11 (pag. X) e dal grafico che rappresenta la cosiddetta piramide delle età (pag. XI).

In quanto al rapporto dei sessi nelle singole classi di età, si nota un'eccedenza di maschi sino ai 13 anni e una deficienza in tutte le altre classi. La deficienza, ognor crescente, dai 65 anni in poi, è dovuta alla mortalità che nella vecchiaia colpisce più intensamente il sesso maschile che il femminile.

La piramide delle età ha una base assai ristretta ed i rientramenti che si notano nelle classi da 12 a 16 anni sono dovuti alla diminuzione straordinaria di natalità verificatasi nel periodo bellico. Nelle classi maschili adulte la riduzione subita per le perdite di guerra è stata compensata dall'afflusso degli immigrati.

La rappresentanza grafica di tipo fusiforme mette in luce l'influenza che, sulla distribuzione per età della popolazione dell'intera Provincia, ha la composizione tipica delle grandi città a bassa natalità, poiché la maggior parte degli abitanti risiede nel Capoluogo.

8. - Stato civile. - Le quote di celibato nella popolazione di 15 anni e più, risultano nel 1931 (Prosp. 12) per i maschi alquanto inferiori e per le femmine leggermente superiori a quelle dei precedenti censimenti. Corrispondentemente per i coniugati risultano aumentate le quote dei maschi e diminuite quelle delle femmine. Per i vedovi e per le vedove le percentuali risultano nel 1931 meno elevate che nei precedenti censimenti.

Prosp. 12 (*). — POPOLAZIONE PRESENTE
DI 15 ANNI E PIÙ SECONDO LO STATO CIVILE (1).
(nelle circoscrizioni alle date dei censimenti)

SESSO E STATO CIVILE	CENSIMENTI			
	1931	1921	1911	
M	celibi	43,2	46,0	45,1
	coniugati	51,0	47,9	48,9
	vedovi (2)	5,8	6,1	6,0
F	nubili	39,4	38,9	37,3
	conjugate	46,9	47,3	48,8
	vedove (2)	13,7	13,8	13,9
M F	celibi e nubili	41,2	42,4	41,2
	coniugati	48,9	47,6	48,8
	vedovi (2)	9,9	10,0	10,0

(*) Vedasi Tav. VIII a pag. 22.

(1) Esclusi i censiti di stato civile ignoto e di età ignota.
(2) Compresi i separati legalmente e i divorziati, che sono in numero trascurabile. Poiché in Italia non esiste il divorzio, le cifre dei divorziati si riferiscono ai divorziati all'estero ed agli stranieri.

Se si considerano le percentuali di celibi e di nubili nella popolazione di 50 anni e più (esclusi i censiti di età ignota e di stato civile ignoto), si ottiene quella che può dirsi la quota di celibato definitivo (15,9) che per le femmine (17,1) supera quella dei maschi (14,6).

Dalla classificazione della popolazione di 15 anni e più secondo lo stato civile, per classi di età e per sesso, nel 1931 (Prosp. 13), risulta che nelle classi da 15 a 34 anni le percentuali di femmine coniugate sono molto maggiori di quelle dei maschi coniugati, dato che l'età normale al matrimonio è per le donne minore di quella degli uomini; il contrario si constata per le classi da 35 anni in poi. Le percentuali di vedove per ogni classe di età sono superiori a quelle dei vedovi, sia per la maggior frequenza con la quale i vedovi passano a seconde nozze, sia, nelle età più avanzate, per la maggior mortalità dei coniugati maschi.

Nella popolazione matrimoniabile da 18 a 59 anni di età (Prosp. 14) che comprende i celibi, i vedovi e i divorziati, si nota una deficienza di femmine nel gruppo

Prosp. 13 (*). — POPOLAZIONE PRESENTE SECONDO LO STATO CIVILE, PER GRUPPI DI ETÀ E PER SESSO (1).

GRUPPI DI ETÀ	MASCHI			FEMMINE		
	Celibi	Coniugati	Vedovi(2)	Nubili	Coniugate	Vedove(2)
	%	%	%	%	%	%
15-19 . . .	99,8	0,2	..	97,8	2,2	..
20-24 . . .	94,5	5,4	0,1	76,4	23,3	0,3
25-29 . . .	65,9	33,7	0,4	46,9	51,8	1,3
30-34 . . .	36,9	61,8	1,3	31,7	65,3	3,0
35-39 . . .	24,2	73,6	2,2	24,9	69,3	5,8
40-44 . . .	19,1	77,4	3,5	21,1	69,0	9,9
45-49 . . .	16,5	78,6	4,9	18,7	67,3	14,0
50-59 . . .	15,8	75,7	8,5	18,0	58,8	23,2
60-69 . . .	14,3	67,3	18,4	17,1	40,7	42,2
70-∞ . . .	11,8	50,8	37,4	15,1	17,3	67,6

(*) Vedasi Tav. VIII a pag. 22.

(1) Esclusi i censiti di stato civile ignoto e di età ignota.

(2) Compresi i separati legalmente e i divorziati.

di età da 20 a 29 anni - che è una conseguenza della minore età al matrimonio, come si è detto dianzi - e un'eccedenza, sempre più grande col crescere dell'età, dai 18 ai 19 e dai 30 ai 59 anni.

9. - **Luogo di nascita.** — Dalla classificazione della popolazione secondo il luogo di nascita (Prosp. 15), risulta che dal 1911 al 1921 è diminuita, per tutti e due i sessi, la percentuale della popolazione nativa, vale a dire dei nati nello stesso Comune in cui furono censiti. Tra il 1921 e il 1931 si riscontra invece un lieve aumento nei maschi e nel complesso della popolazione. Crescono dal 1911 al 1931 le percentuali della popolazione immigrata da altri Comuni dello stesso Compartimento, da Comuni degli altri Compartimenti, dalle Colonie o dall'Estero e diminuiscono quelle dei nati in Comuni della stessa Provincia, in conseguenza delle notevoli decurtazioni subite dal territorio della Provincia nell'ultimo decennio.

Prosp. 15 (*). — POPOLAZIONE PRESENTE SECONDO IL LUOGO DI NASCITA (1).
(nelle circoscrizioni alle date dei censimenti)

LUOGO DI NASCITA	1931			1921			1911		
	M F	M	F	M F	M	F	M F	M	F
Comune di censimento	59,4	59,9	58,9	58,8	58,4	59,2	62,9	62,9	62,9
Comuni della stessa Provincia	7,2	6,2	8,1	15,7	14,3	17,2	15,8	14,2	17,3
Comuni dello stesso Compartimento	2,9	2,9	3,0	0,7	0,8	0,5	0,6	0,8	0,5
Comuni di altri Compartimenti	28,0	28,8	27,3	22,9	24,6	21,1	18,6	19,8	17,5
Colonie o Possedim. italiani od Estero	2,5	2,2	2,7	1,9	1,9	2,0	2,1	2,3	1,8
Totale . . .	100,0	100,0	100,0	100,0	100,0	100,0	100,0	100,0	100,0

(*) Vedasi Tav. X, a pag. 32.

(1) Esclusi i censiti di luogo di nascita ignoto.

Prosp. 14 (*). — POPOLAZIONE MATRIMONIABILE.
(da 18 a 59 anni)

GRUPPI DI ETÀ (1)	MASCHI			FEMMINE			ECCEDENZA O DEFICIENZA (-) DELLE FEMMINE			M per 1000 F
	Celibi	Vedovi (2)	Totale	Nubili	Vedove (2)	Totale	Celibi e nubili	Vedovi e vedove (2)	Totale	
18-19 . . .	14.714	2	14.716	15.280	4	15.284	566	2	568	963
20-29 . . .	57.284	137	57.421	49.144	457	49.601	- 8.140	320	- 7.820	1.158
30-39 . . .	20.059	829	20.888	20.628	2.635	23.263	569	1.806	2.375	898
40-49 . . .	9.898	1.908	11.806	11.890	6.499	18.389	1.992	4.591	6.583	642
50-59 . . .	6.616	3.212	9.828	7.821	9.819	17.640	1.205	6.607	7.812	557
18-59	108.571	6.088	114.659	104.763	19.414	124.177	- 3.808	15.326	9.518	923

(*) Vedasi Tav. VIII a pag. 22. — (1) Esclusi i censiti di età ignota. — (2) Compresi i divorziati; esclusi i separati legalmente e di stato civile ignoto.

Prosp. II (*). — POPOLAZIONE PRESENTE SECONDO L'ETÀ, IL SESSO E LO STATO CIVILE.

ETÀ	IN COMPLESSO			STATO CIVILE												M per 1000 F
				Celibi e nubili			Coniugati			Vedovi			Separati legalmente e divorziati			
	M	F		M	F		M	F		M	F		M	F		
0	1,5	1,6	1,5	2,8	2,8	2,8	—	—	—	—	—	—	—	—	—	1012
1	1,5	1,5	1,4	2,7	2,7	2,8	—	—	—	—	—	—	—	—	—	985
2	1,4	1,5	1,3	2,6	2,7	2,6	—	—	—	—	—	—	—	—	—	1038
3	1,4	1,5	1,3	2,6	2,7	2,6	—	—	—	—	—	—	—	—	—	1046
4	1,4	1,5	1,4	2,6	2,6	2,6	—	—	—	—	—	—	—	—	—	1012
5	1,4	1,5	1,4	2,7	2,7	2,6	—	—	—	—	—	—	—	—	—	1015
6	1,4	1,5	1,4	2,7	2,7	2,6	—	—	—	—	—	—	—	—	—	1025
7	1,5	1,6	1,4	2,8	2,9	2,7	—	—	—	—	—	—	—	—	—	1050
8	1,6	1,6	1,5	2,9	2,9	2,9	—	—	—	—	—	—	—	—	—	1037
9	1,7	1,7	1,6	3,1	3,1	3,1	—	—	—	—	—	—	—	—	—	1025
10	1,6	1,6	1,5	2,9	2,9	2,9	—	—	—	—	—	—	—	—	—	1018
11	1,3	1,4	1,3	2,5	2,5	2,5	—	—	—	—	—	—	—	—	—	1022
12	1,0	1,0	0,9	1,8	1,8	1,8	—	—	—	—	—	—	—	—	—	1019
13	1,1	1,2	1,1	2,1	2,1	2,1	—	—	—	—	—	—	—	—	—	1006
14	1,2	1,2	1,2	2,3	2,3	2,3	..	—	—	—	..	988
15	1,6	1,6	1,6	2,9	2,8	3,0	—	..	—	—	—	933
16	1,8	1,8	1,8	3,3	3,2	3,5	—	..	—	—	—	942
17	1,8	1,8	1,8	3,4	3,3	3,5	0,1	..	—	..	—	—	—	946
18	1,8	1,8	1,9	3,4	3,3	3,5	0,1	..	0,1	..	—	..	—	—	—	910
19	1,9	1,9	1,9	3,4	3,3	3,4	0,1	..	0,3	0,1	—	0,2	940
20	1,8	1,6	1,9	3,1	2,9	3,3	0,3	0,1	0,5	—	..	814
21-24	7,3	7,1	7,6	11,3	11,9	10,7	3,3	1,2	5,4	0,2	0,1	0,2	1,0	0,4	1,6	872
25-29	9,1	9,2	9,0	9,5	10,9	8,2	10,1	7,7	12,4	0,8	0,7	0,8	5,7	2,7	8,0	953
30-34	8,6	8,5	8,7	5,5	5,6	5,4	14,2	13,1	15,2	1,9	1,9	1,9	11,1	8,0	13,5	904
35-39	7,9	7,7	8,1	3,7	3,4	3,9	14,7	14,3	15,1	3,6	2,9	3,8	15,4	13,1	17,2	888
40-44	7,4	7,2	7,5	2,8	2,5	3,1	13,9	14,1	13,8	5,9	4,8	6,4	17,1	16,0	17,9	903
45-49	6,5	6,6	6,4	2,1	2,0	2,3	12,2	13,0	11,4	7,5	6,5	7,9	15,2	15,9	14,7	965
50-54	5,6	5,7	5,5	1,8	1,7	1,9	10,1	11,0	9,2	9,6	8,3	10,0	12,8	16,1	10,4	966
55-59	4,7	4,7	4,6	1,5	1,3	1,6	7,8	8,8	6,7	11,4	10,7	11,7	9,0	10,5	7,8	958
60-64	3,9	3,9	3,9	1,2	1,0	1,3	5,8	6,8	4,8	13,7	13,5	13,8	5,9	7,7	4,5	927
65-69	3,1	3,1	3,2	0,9	0,7	1,1	3,9	5,0	3,0	14,9	16,1	14,4	3,8	5,2	2,8	910
70-74	2,1	2,0	2,2	0,6	0,5	0,7	2,1	2,9	1,4	13,3	14,2	13,0	1,7	2,6	0,9	834
75-79	1,3	1,2	1,4	0,3	0,2	0,4	1,0	1,4	0,5	9,8	11,4	9,3	0,9	1,5	0,4	815
80-84	0,6	0,5	0,6	0,1	0,1	0,2	0,3	0,5	0,1	5,0	6,0	4,6	0,2	0,3	..	744
85-89	0,2	0,2	0,2	0,1	..	0,1	0,1	0,1	..	2,0	2,5	1,8	0,1	—	0,1	660
90-94	0,4	0,4	0,3	—	—	—	467
95-99	—	—	0,1	—	—	—	154
100 e oltre	—	—	—	—	..	—	..	—	—	—	333
65-∞	7,4	7,0	7,7	2,0	1,6	2,4	7,5	9,9	5,0	45,4	50,5	43,5	6,6	9,6	4,2	847
In complesso	100,0	100,0	100,0	100,0	100,0	100,0	100,0	100,0	100,0	100,0	100,0	100,0	100,0	100,0	100,0	938

(*) Vedasi Tav. VIII a pag. 21.

DISTRIBUZIONE DELLA POPOLAZIONE PRESENTE PER ETÀ, SESSO E STATO CIVILE.

(cifre proporzionali a 1 milione di abitanti)

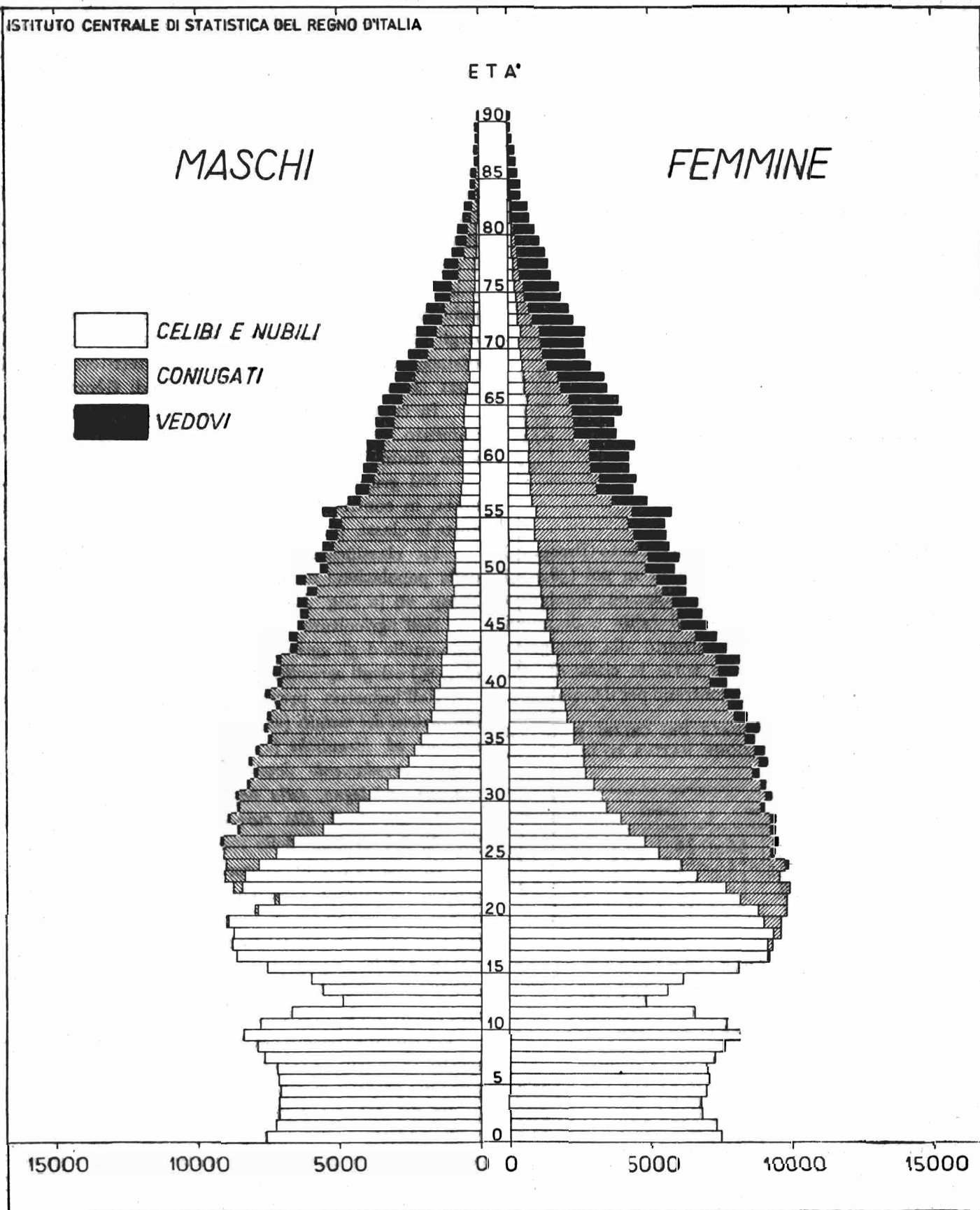

La quota di 59,4 % riscontrata nel 1931 (Prosp. 15) nella popolazione nativa per il complesso della Provincia, scende a 55,3% per Genova e sale a 70,7% per il complesso degli altri Comuni della Provincia (Tav. XI a pag. 34).

Anche la frequenza della popolazione nativa nelle diverse classi di età, (Prosp. 16) varia notevolmente tra il Comune di Genova e il complesso degli altri Comuni della Provincia, specialmente nelle classi di età da 20 anni in poi. In queste classi la popolazione nativa rappresenta, a Genova, in cifra tonda, il 50%; nel complesso degli altri Comuni, invece, oltre il 65%.

Prosp. 16 (*). — POPOLAZIONE NATIVA PER GRUPPI DI ETÀ.

(cifre proporzionali a 100 censiti di ciascun gruppo di età)

GRUPPI DI ETÀ	COMUNE DI GENOVA	COMPLESSO DEGLI ALTRI COMUNI
fino a 19	77,9	81,3
20-24	52,9	72,5
25-29	49,8	67,7
30-39	44,4	62,8
40-60	44,6	64,1
Totale (*)	55,3	70,7

(*) Vedasi Tav. XI a pag. 34.

(†) Esclusi i censiti di luogo di nascita ignoto.

In tutta la Provincia la quota di celibato (Prosp. 17) della popolazione nativa da 20 anni in poi (38,4 %) risulta maggiore di quella della popolazione immigrata (29,2 %). La maggior frequenza di celibi e di nubili nella popolazione nativa in confronto alla immigrata si riscontra senza eccezione in tutte le classi di età.

Differenze analoghe si riscontrano per il Capoluogo.

Prosp. 17 (*). — PERCENTUALE DEI CELIBI E DELLE NUBILI NELLA POPOLAZIONE NATIVA ED IMMIGRATA DI 20 ANNI E PIÙ.

GRUPPI DI ETÀ	CELIBI		NUBILI		CELIBI E NUBILI	
	% nella popolazione nativa (1)	% nella popolazione immigrata (2)	% nella popolazione nativa (1)	% nella popolazione immigrata (2)	% nella popolazione nativa (1)	% nella popolazione immigrata (2)
PROVINCIA						
20-24	95,1	93,7	79,0	72,5	86,2	82,7
25-29	70,4	60,4	51,0	42,3	60,6	50,9
30-39	36,7	25,1	31,7	25,5	34,1	25,3
40-60	19,5	12,3	20,2	16,3	19,9	14,3
Totale (*)	41,1	30,5	35,9	28,0	38,4	29,2
COMUNE DI GENOVA						
20-24	94,7	93,9	78,5	73,6	85,7	83,7
25-29	68,5	60,8	49,6	43,3	58,9	51,8
30-39	35,7	25,4	30,8	25,6	33,1	25,5
40-60	20,5	11,9	20,5	16,1	20,5	14,1
Totale (*)	41,6	30,9	35,9	28,3	38,6	29,6

(*) Vedasi Tav. XI a pag. 34. — (†) Nati nello stesso Comune di censimento.

(‡) Nati fuori del Comune di censimento.

(§) Esclusi i censiti di luogo di nascita ignoto.

10. — Professioni. — La popolazione di 10 e più anni (Prosp. 19 a pag. XIV) apparteneva, nel 1931, per il 50,8 % al primo gruppo delle professioni propriamente dette, e per il 49,2 % al secondo gruppo delle condizioni non professionali; nel 1921 per il 55,6 % al primo e per il 44,4 % al secondo gruppo.

Nel gruppo professioni, per menzionare le classi più importanti, gli agricoltori erano rappresentati nel 1931 dal 14,0 % e nel 1921 dal 27,4 %; gli operai salariati nel 1931 dal 42,2 % e nel 1921 dal 38,3 %; gli impiegati pubblici e privati nel 1931 dal 14,0 % e nel 1921 dal 9,3 %; il personale di servizio e di fatica nel 1931 dal 9,5 % e nel 1921 dal 5,8 %. La cifra assoluta degli agricoltori si è ridotta dal 1921 al 1931 di quasi due terzi; ma, mentre per i maschi la riduzione è stata del 55,1 %, per le femmine è stata molto superiore e cioè dell' 87,7 %. La riduzione dal 1921 al 1931 del numero complessivo degli agricoltori deve attribuirsi in massima parte, al distacco avvenuto dopo il 1921, dei territori che nel 1921 facevano parte della provincia di Genova.

In confronto alle cifre del 1921 si verifica un aumento nel personale di servizio e di fatica mentre sono diminuite tutte le altre classi professionali.

Nel gruppo condizioni non professionali si constata, in confronto al 1921, una diminuzione in quasi tutte le classi, particolarmente notevole negli studenti.

La classificazione professionale più dettagliata della popolazione di 10 anni e più nel 1931 risulta dal Prosp. 20 (a pag. XV).

Nell'agricoltura e caccia le classi più numerose sono quelle degli agricoltori conducenti terreni propri ecc. (60,6 %) e degli agricoltori fittavoli e subaffittuari (18,5%).

Nell'industria prevale la classe delle successive lavorazioni dei metalli (22,4 %); delle costruzioni edilizie, stradali ed idrauliche (17,6 %); delle industrie del vestiario, arredamento domestico, ecc. (10,2 %) e delle industrie del legno, della paglia ed affini (8,3 %).

Le attendenti alle cure domestiche costituiscono il 77,3 % del gruppo delle condizioni non professionali.

In quasi tutte le categorie professionali del primo gruppo prevalgono i maschi, salvo nelle categorie dei tessuti speciali (87,5% di femmine); dell'industria tessile (75,1 % di femmine); del vestiario ecc. (62,0 % di femmine); dell'insegnamento (73,3 % di femmine) e degli addetti ai servizi domestici (89,4 % di femmine), che rappresentano le professioni tipiche della donna.

Per quanto concerne la posizione professionale (Prospetto 18 a pag. XIII) nell'agricoltura e caccia la categoria dei proprietari ecc. è rappresentata dal 79,1 % e quella dei salariati e giornalieri dal 13,3 % sul totale degli addetti; nell'industria la categoria dei padroni, ecc. dal 5,1 % e quella degli operai salariati e garzoni dal 77,7 %; nel commercio la categoria dei padroni dal 47,5 % e quella degli impiegati dal 39,1 %.

Prosp. 18 (*). — POSIZIONE PROFESSIONALE
NELL'AGRICOLTURA, INDUSTRIA E COMMERCIO.

POSIZIONI PROFESSIONALI	AGRICOLTURA E CACCIA		INDUSTRIA (4)		COMMERCIO (5)	
	N.	%	N.	%	N.	%
Padroni (1), amministratori, direttori	40.761	79,1	10.247	5,1	26.539	47,5
Impiegati	84	0,2	23.381	11,7	21.890	39,1
Artigiani indipendenti e padroni (2)	3.843	7,4	10.940	5,5	—	—
Operai salariati e garzoni (3)	6.835	13,3	155.358	77,7	7.474	13,4
Totale	51.523	100,0	199.926	100,0	55.903	100,0

(*) Vedasi Tav. XII a pag. 36.
(1) Per l'Agricoltura anzichè « padroni » leggasi « proprietari conducenti terreni propri, usufruttuari, ecc. ».
(2) Per l'Agricoltura anzichè « artigiani indipendenti e padroni » leggasi « coloni e mezzadri ».
(3) Per l'Agricoltura anzichè « operai salariati e garzoni » leggasi « salariati e giornalieri ».
(4) L'« Industria » comprende anche « Trasporti e comunicazioni ».
(5) Il « Commercio » comprende anche « Banca e assicurazione ».

La classificazione della popolazione in età di 6 anni e più per categorie professionali, per grandi gruppi di età e per sesso (Prosp. 21) mostra come le percentuali più elevate di lavoro giovanile, da 6 a 14 anni, si riscontrino nell'agricoltura e caccia (3,7%), negli addetti ai servizi domestici (1,9%), nell'industria, ecc. (1,6%), e nel commercio, ecc. (1,4%). Ma, mentre nel commercio, ecc. e nel culto la percentuale di maschi da 6 a 14 anni supera quella delle femmine, nell'agricoltura e caccia, nell'industria ecc., nei servizi domestici e nell'amministrazione privata, la percentuale delle femmine supera, più o meno sensibilmente, quella dei maschi.

Prosp. 21 (*) — POPOLAZIONE PRESENTE IN ETÀ DI 6 ANNI
E PIÙ PER CATEGORIE PROFESSIONALI, GRANDI
GRUPPI DI ETÀ (1) E SESSO (2).

CATEGORIE PROFESSIONALI (3)	6-14			15-64			65-∞		
	MF	M	F	MF	M	F	MF	M	F
Agricoltura e caccia	3,7	3,3	6,5	82,9	82,6	85,5	13,4	14,1	8,0
Industria, trasporti e comunicazioni	1,6	1,2	3,9	95,5	95,7	94,6	2,9	3,1	1,5
Commercio, banca e assicurazione	1,4	1,6	0,6	93,8	93,6	94,5	4,8	4,8	4,9
Difesa del Paese	—	—	—	99,6	99,6	—	0,4	0,4	—
Amministrazione pubblica	0,1	—	96,1	96,2	95,1	3,9	3,7	4,9
» privata	0,7	0,7	0,8	93,0	92,2	99,2	6,3	7,1	—
Culto	0,3	0,4	0,2	81,9	81,4	82,4	17,8	18,2	17,4
Professioni ed arti liberali	0,1	0,1	0,1	93,2	91,5	94,9	6,7	8,4	5,0
Addetti ai servizi domestici	1,9	0,5	2,1	93,7	87,5	94,4	4,4	12,0	3,5
Condizioni non professionali	23,2	58,9	14,7	65,9	24,7	75,8	10,9	16,4	9,5

(*) Vedasi Tav. XIII a pag. 58.
(1) Escluse le età ignote.
(2) Percentuali di gruppi di età in ciascuna categoria e in ciascun sesso.
(3) Esclusi i censiti senza indicazione di professione o condizione.

Nelle condizioni non professionali la percentuale della classe da 6 a 14 anni è di 23,2 % (58,9 % per i maschi e 14,7 % per le femmine) perchè in questa classe sono compresi gli scolari.

Va infine rilevato che la popolazione da 6 a 9 anni compresa nella classificazione professionale della Tav. XIII, a pag. 58, è di 46.778 persone, di cui 46.682 appartengono al gruppo delle condizioni non professionali, e solo una quantità trascurabile, 96, al gruppo delle professioni.

11. - Religione. — Dalla classificazione secondo la religione (Prosp. 22) risulta che la popolazione è composta quasi integralmente (99 % circa) da cattolici; degli altri gruppi, il più numeroso è rappresentato dagli evangelici (0,6 %).

Il rapporto dei sessi segna eccedenza delle femmine negli evangelici, negli israeliti e nei cattolici. È da notare che dei non cattolici, circa il 50 % è costituito da stranieri.

Prosp. 22 (*). — POPOLAZIONE PRESENTE
SECONDO LA RELIGIONE.

RELIGIONE (1)	POPOLAZIONE	%	M PER 1000 F
Cattolica	822.212	99,5	935
Israelita	1.824	2,2	989
Evangelica	4.538	5,5	845
Altra (2)	1.509	1,8	1749
Complesso	830.083	1000,0	936

(*) Vedasi Tav. XIV a pag. 116. (1) Esclusi i 1568 censiti di religione ignota e non dichiarata. (2) Compresi i 967 censiti di nessuna religione.

Fra i non cattolici, classificati secondo la condizione sociale del capo famiglia (Tav. XIV, a pag. 116) predominano, negli evangelici, gli impiegati e gli operai; negli israeliti gli impiegati ed i commercianti e nelle altre religioni generalmente gli impiegati.

12. - Stranieri. — Nel 1931 i censiti stranieri costituivano l'1,1 % della popolazione; nel 1921 e nel 1911 lo 0,6 % nella circoscrizione alle date dei rispettivi censimenti.

Secondo gli Stati (Tav. XV, a pag. 118), i gruppi più numerosi sono costituiti: per gli Stati europei dalla Germania, 16,2 %; dalla Svizzera, 15,2 %; dalla Gran Bretagna, 12,8% e dalla Francia, 6,0%; e, per gli Stati extra europei dall'Argentina, 7,4 % e dagli Stati Uniti d'America, 4,5 %, sul numero complessivo di stranieri.

Prosp. 19. — CLASSIFICAZIONE PROFESSIONALE DELLA POPOLAZIONE PRESENTE DI 10 ANNI E PIÙ.
(nelle circoscrizioni alle date dei censimenti)

PROFESSIONI E CONDIZIONI	1931 (1)					1921				
	M F	M	F	%		M F	M	F	%	
				sul complesso	sul gruppo (1)				sul complesso	sul gruppo
Gruppo I. - PROFESSIONI										
Addetti all'agricoltura :	50.132	43.943	6.189	7,1	14,0	148.238	97.891	50.347	15,2	27,4
Conducanti terreni propri, usufruttuari, utenti, enfiteuti ed utilisti	32.031	26.793	4.238	4,4	8,7	78.549	50.309	28.240	8,1	14,5
Fittavoli	9.086	8.224	862	1,3	2,5	13.311	9.680	3.631	1,4	2,5
Mezzadri e coloni	3.764	3.038	726	0,5	1,1	21.711	13.739	7.972	2,2	4,0
Altri (direttori tecnici ed impiegati di aziende agricole, salariati, braccianti, giornalieri di campagna, ecc.) . .	6.251	5.888	363	0,9	1,7	34.667	24.163	10.504	3,5	6,4
Industriali e artigiani	20.976	17.447	3.529	3,0	5,8	26.421	18.549	7.872	2,7	4,9
Commercianti	26.312	18.759	7.553	3,7	7,3	30.062	20.710	9.352	3,1	5,5
Operai salariati	151.583	130.803	28.780	21,5	42,2	207.157	181.038	26.119	21,3	38,3
Personale di servizio e di fatica	34.028	12.723	21.305	4,8	9,5	31.161	10.087	21.074	3,2	5,8
Forze armate	8.769	8.769	—	1,2	2,4	25.063	25.063	—	2,6	4,6
Culto, professioni ed arti liberali	17.046	8.599	8.447	2,4	4,8	22.916	12.623	10.293	2,4	4,2
Impiegati	50.083	43.090	6.993	7,1	14,0	50.152	43.370	6.782	5,1	9,3
Totale Gruppo I	358.929	284.133	74.796	50,8	100,0	541.170	409.331	131.839	55,6	100,0
Gruppo II. - CONDIZIONI NON PROFESSIONALI										
Proprietari e benestanti	6.677	4.130	2.547	0,9	1,9	9.780	4.087	5.693	1,0	2,3
Studenti	48.921	28.290	20.631	6,9	14,1	77.694	43.731	33.963	8,0	17,9
Attendenti alle cure domestiche (solo donne) . .	260.090	—	260.090	36,8	74,7	315.408	—	315.408	32,4	72,9
Altre condizioni non professionali	32.276	22.249	10.027	4,6	9,3	29.739	19.377	10.362	3,0	6,9
Totale Gruppo II	347.964	54.669	293.295	49,2	100,0	32.621	67.195	306.426	44,4	100,0
COMPLESSO (2)	706.893	338.802	368.091	100,0	—	973.791	476.526	497.265	100,0	—

(1) Per necessità di confronto, i dati sono depurati del numero dei censiti nelle convivenze che sono stati aggiunti rispettivamente alle voci: « Forze armate » e « Altre condizioni non professionali ». Per la stessa ragione si sono dovuti compiere appositi raggruppamenti di classi professionali. Pertanto le percentuali calcolate in ciascuno dei due gruppi non corrispondono a quelle del prospetto seguente, come non corrispondono sempre le denominazioni delle professioni o condizioni.

(2) Esclusi i censiti senza indicazione di professione o condizione.

Prosp. 20 (*). — CLASSIFICAZIONE PROFESSIONALE DETTAGLIATA DELLA POPOLAZIONE PRESENTE DI 10 ANNI E PIÙ

PROFESSIONI E CONDIZIONI (1)	% DI CIASCUN GRUPPO			% DI CIASCUNA CATEGORIA			% M (2)
	MF	M	F	MF	M	F	
GRUPPO I - PROFESSIONI							
AGRICOLTURA E CACCIA:							
Agricoltori conducenti terreni propri, usufruttuari, utenti, enfiteuti ed utilisti	86,3	94,2	56,3	606,2	595,7	683,4	86
Agricoltori fittavoli e subaffittuari	26,3	30,2	11,4	284,9	291,2	139,0	91
Direttori tecnici ed impiegati di aziende agricole	0,2	0,3	0,2	1,6	1,6	1,9	86
Coloni (mezzadri, terziari)	10,6	10,9	9,6	74,6	68,8	127,0	81
Salariati ed obbligati	1,2	1,4	0,5	8,7	9,0	6,3	91
Disoccupanti e giornalieri di campagna	12,3	14,7	2,9	86,3	93,2	35,8	95
Altri addetti all'agricoltura	4,0	4,9	0,8	28,4	31,0	9,3	96
Zootecnia	0,5	0,5	0,4	3,5	3,4	4,4	85
Silvicoltura	0,8	0,9	0,2	5,6	5,9	2,9	94
Caccia	0,2	0,2	..	100
TOTALE	142,3	158,2	82,3	1000,0	1000,0	1000,0	88
INDUSTRIA:							
Pesca	3,2	4,1	0,1	7,9	9,5	0,3	99
Miniere - Cave di ogni genere - Saline marittime e acque minerali	5,5	6,8	0,5	13,3	15,7	1,4	98
Industria del legno, della paglia ed affini	34,3	42,3	3,9	83,3	98,3	12,3	98
Industrie che lavorano i cereali	15,0	16,3	10,0	36,4	37,9	29,3	86
Industrie che utilizzano frutta, verdura e semi	4,4	3,4	8,1	10,6	7,8	23,8	61
Industrie che utilizzano prodotti animali	1,3	1,4	1,0	3,2	3,3	2,9	85
Industrie che utilizzano spoglie animali	16,1	18,7	6,3	39,1	43,4	28,3	92
Industria della carta	4,5	3,2	9,4	10,9	7,5	27,7	50
Industrie che utilizzano materiali diversi	0,4	0,3	0,8	1,0	0,7	2,4	59
Produzione e prima lavorazione dei metalli	24,1	29,8	2,5	58,5	69,1	7,3	98
Successive lavorazioni dei metalli	92,2	112,7	14,2	224,0	261,9	42,8	97
Costruzioni meccaniche in genere; lavorazione dei metalli preziosi	15,7	18,1	6,3	38,0	42,1	28,4	92
Preparazione e lavorazione dei minerali	6,7	7,8	2,4	16,2	18,1	7,0	93
Costruzioni edilizie, stradali ed idrauliche	72,4	90,9	2,3	175,9	211,1	6,8	99
Industria tessile (esclusa la seta artificiale)	24,3	7,6	87,7	59,1	17,8	257,5	25
Tessuti speciali	7,4	3,2	31,0	17,9	2,7	90,9	12
Vestituario, arredamento domestico, nettezza e acconciatura della persona	42,1	20,2	125,5	102,3	47,0	368,2	38
Industrie chimiche	13,6	12,7	17,3	33,1	29,4	50,7	74
Industrie poligrafiche	9,1	9,3	8,2	22,0	21,6	24,2	81
Produzione e distribuzione di forza motrice, luce, acqua e calore	17,2	21,2	1,8	41,8	49,3	5,3	98
Industria dello spettacolo	1,2	1,3	0,9	2,9	3,0	2,7	84
Industrie non specificate	1,1	1,2	0,6	2,6	2,7	1,8	88
TOTALE	411,8	430,5	340,8	1000,0	1000,0	1000,0	83
TRASPORTI E COMUNICAZIONI	140,5	173,1	16,8	—	—	—	88
COMMERCIO:							
Vendita di merci e di derrate alimentari	48,8	43,3	69,4	351,1	326,4	427,7	70
Vendita di generi non alimentari	35,6	34,6	39,6	256,6	260,7	243,8	72
Vendita di merci diverse	6,3	6,0	7,8	45,5	44,8	47,7	74
Esercizi pubblici	30,9	28,5	39,9	222,2	214,5	248,1	73
Magazzini generali - Sensali - Rappresentanti	15,2	18,0	4,4	109,4	135,9	27,3	94
Aziende commerciali non specificate	2,1	2,3	1,2	15,2	17,7	7,4	88
TOTALE	138,9	132,7	162,3	1000,0	1000,0	1000,0	76
BANCA E ASSICURAZIONE	15,6	17,4	8,7	—	—	—	88
DIFESA DEL PAESE	10,8	13,8	—	—	—	—	100
AMMINISTRAZIONE PUBBLICA ED ORGANIZZAZIONI SINDACALI	29,3	32,5	17,0	—	—	—	88
AMMINISTRAZIONE PRIVATA	3,1	3,4	1,7	—	—	—	88
CULTO	9,9	6,1	24,8	—	—	—	48
PROFESSIONI ED ARTI LIBERALI:							
Insegnamento	13,5	4,5	47,5	356,2	184,3	538,8	27
Professioni sanitarie	14,0	8,2	36,5	371,4	331,5	413,9	46
Professioni legali	3,2	4,0	0,1	83,8	162,1	0,6	100
Lettere e scienze	3,5	4,2	0,5	91,7	172,3	6,0	97
Arti belle	3,7	3,7	3,6	96,9	149,8	40,7	80
TOTALE	37,9	24,6	88,2	1000,0	1000,0	1000,0	52
ADDETTI AI SERVIZI DOMESTICI	59,9	8,0	257,4	—	—	—	11
Totale Gruppo I	1000,0	1000,0	1000,0	—	—	—	79
GRUPPO II - CONDIZIONI NON PROFESSIONALI							
PROPRIETARI E BENESTANTI	19,5	79,6	8,8	—	—	—	62
CONDIZIONI NON PROFESSIONALI:							
Pensionati	32,1	181,7	5,4	32,7	197,4	5,5	86
Studenti, seminaristi e collegiali	143,7	549,4	71,4	146,6	596,9	72,0	58
Attendenti alle cure domestiche	738,2	—	893,3	773,2	—	901,2	—
Altre condizioni non professionali	46,5	189,3	21,1	47,5	205,7	21,3	62
TOTALE	960,5	920,4	991,2	1000,0	1000,0	1000,0	14
Totale Gruppo II	1000,0	1000,0	1000,0	—	—	—	15

(*) Vedasi Tav. XII a pag. 36.

(1) Esclusi i casi senza indicazione di professione o condizione.

(2) Sul totale di ogni classe.

13. - Analfabetismo. — Dal 1901 al 1931 l'analfabetismo (Prosp. 23) è diminuito costantemente nella popolazione dei due sessi di 6 anni e più. La frequenza degli analfabeti nel 1931 si è ridotta a meno di un quarto di quello che era nel 1901.

Prosp. 23 (*). — ANALFABETISMO.
(nelle circoscrizioni alle date dei censimenti)

CENSIMENTI	ANALFABETI			F per 1000 M
	su 100 abitanti di 6 anni e più			
	M F	M	F	
1901	26,7	22,5	31,3	1391
1911	17,2	14,5	19,9	1367
1921	10,0	8,5	11,6	1373
1931	6,2	5,4	6,9	1371

(*) Vedasi Tav. XVII, a pag. 121.

L'analfabetismo è molto più diffuso tra le femmine che tra i maschi; però — come appare dal rapporto dei sessi — l'eccedenza delle femmine analfabete per 1000 maschi analfabeti risulta minore nel 1931 che nel 1901.

Prosp. 24 (*). — ANALFABETI NEL CAPOLUOGO
E NEI RESTANTI COMUNI.
(nella circoscrizione del 1931)

CIRCOSCRIZIONI	CENSIMENTI		
	1931	1921	1911
	%	%	%
Capoluogo	5,7	7,5	12,8
Rimanti Comuni	7,7	11,2	20,3

Nel 1931 la frequenza degli analfabeti è molto minore nel Capoluogo che negli altri Comuni della Provincia (Prosp. 24). Costatazioni analoghe risultano anche dai dati dei Censimenti del 1921 e del 1911.

Secondo l'età (Prosp. 25), fatta eccezione per la classe di età da 6 a 9 anni, la frequenza degli analfabeti risulta maggiore quanto più è elevata l'età e raggiunge il massimo di 24,7 % per le età di 65 anni e oltre. L'eccedenza delle donne analfabete cresce col crescere dell'età, dai 40 anni in poi.

Secondo le professioni (Tav. XVII, a pag. 121) la frequenza dell'analfabetismo nel 1931 risulta, in ordine decrescente, del 12,3 % nella categoria *agricoltura e caccia*; del 6,1 % nei *servizi domestici*; del 4,3 % nell'*industria* e nei *trasporti e comunicazioni*; del 2,0 % nel *commercio*.

Prosp. 25 (*). — ANALFABETI.

(cifre proporzionali a 100 abitanti di ciascun gruppo di età)

GRUPPI DI ETÀ	ANALFABETI	F per 1000 M
6-9	6,9	1033
10-19	0,8	926
20-29	1,9	737
30-39	3,0	1358
40-49	5,9	1322
50-64	11,8	1365
65-∞	24,7	1744

(*) Vedasi Tav. XVII a pag. 121.

TAVOLE

AVVERTENZE ALLE TAVOLE

1. Circostrizioni territoriali e tavole. — Le circostrizioni prese in considerazione — specificate nell' apposita colonna « circostrizioni » o nella testata delle diverse tavole — sono le seguenti:

1. — Tutti i Comuni della Provincia.
2. — Comuni con un centro di almeno 10.000 abitanti (Gènova, Chiàvari).
3. — Comune capoluogo di Provincia.
4. — Comuni capiluoghi di ex Circondari (Gènova, Chiàvari).
5. — Comuni con almeno 50.000 abitanti (Gènova).
6. — Comuni con almeno 100.000 abitanti (Gènova).
7. — Complesso dei Comuni fino a 9.999 abitanti.
8. — Complesso dei Comuni da 10.000 a 49.999 abitanti.
9. — Complesso dei Comuni da 50.000 a 99.999 abitanti.
10. — Zone e Regioni agrarie.
11. — Provincia.

La ripartizione delle circostrizioni relative a ciascuna tavola è data dal seguente prospetto, nel quale i numeri indicanti le « circostrizioni considerate » corrispondono ai numeri d'ordine sopra riportati.

TAVOLE	CIRCOSCRIZIONI CONSIDERATE
I - Famiglie secondo il numero dei membri 2 . 3 . 4 6 10 . 11
II - Famiglie secondo il tipo e la composizione 3 . 4 6 10 . 11
III - Famiglie secondo il tipo, la composizione ed il numero dei membri 11
IV - Famiglie naturali secondo il numero dei membri 3 5 . 6 . 7 . 8 . 10 . 11
V - Famiglie naturali secondo la condizione sociale del capo famiglia 3 5 . 6 . 7 . 8 . 10 . 11
VI - Famiglie naturali secondo il numero dei membri e la condizione sociale del capo famiglia 11
VII - Convivenze secondo la specie. — Sesso e qualità dei componenti 3 . 4 6 11
VIII - Popolazione presente secondo l'età, l'anno di nascita, il sesso e lo stato civile 11
IX - Popolazione presente secondo l'età, il sesso e lo stato civile 2 . 3 . 4 . 5 . 6 . 7 . 8
X - Popolazione presente secondo il luogo di nascita, i grandi gruppi di età ed il sesso 3 . 4 . 5 . 6 11
XI - Popolazione presente secondo il luogo di nascita, i grandi gruppi di età, il sesso e lo stato civile 3 6 11
XII - Popolazione presente in età di 10 anni e più secondo la professione o condizione ed il sesso. — Disoccupati nella popolazione in età dai 15 ai 64 anni 2 . 3 6 . 7 . 8 11
XIII - Popolazione presente secondo la professione o condizione, l'età ed il sesso 11
XIV - Non cattolici secondo la condizione sociale del capo famiglia, la religione ed il sesso 3 6 11
XV - Stranieri secondo lo Stato di appartenenza ed il sesso 3 6 11
XVI - Censiti in età di 6 anni e più che sapevano leggere	I 10 . 11
XVII - Analfabeti secondo l'età, il sesso e le categorie professionali 11

Per la Provincia di Gènova non figura il n. 9 perchè non esistono Comuni da 50.000 a 99.999 abitanti. Le circostrizioni si riferiscono alla data del 21 aprile 1931 - IX.

La denominazione dei Comuni e l'ortografia dei singoli nomi corrispondono a quelle risultanti dai provvedimenti legislativi emanati fino al 21 aprile 1931 - IX, dall'uso e, nei casi dubbi, dalle informazioni fornite dai Prefetti.

2. Zone e Regioni agrarie (Tavv. I, II, IV, V e XVI). — Le zone agrarie, la loro numerazione in *cifre romane*, nonchè l'indicazione delle regioni agrarie, sono desunte dal Vol. XXII, Serie VI, degli « Annali di Statistica »: *Revisione delle zone agrarie secondo la circoscrizione amministrativa dei Comuni in esse compresi al 21 aprile 1931-IX*, Roma, Libreria dello Stato, 1932-X.

3. Confronti con i precedenti censimenti. — Il confronto dei dati del Censimento 1931 con quelli dei censimenti precedenti non è sempre possibile per le variazioni territoriali intervenute fra l'uno e l'altro censimento. Nella parte illustrativa sono fornite indicazioni dettagliate a questo riguardo.

Per la comparabilità dei dati, concernenti i tipi delle famiglie, l'età e la classificazione professionale, con quelli del Censimento 1921, vedansi i punti 5, 13 e 15 delle presenti avvertenze.

4. Famiglia (Tavv. I, II e III). — La famiglia, cui si fa riferimento, è la *famiglia di censimento* che comprende, oltre i membri presenti della famiglia naturale (con esclusione quindi degli assenti temporaneamente), anche gli ospiti, i dozzinanti, i domestici, i garzoni, ecc. Per questa definizione e per i criteri seguiti per distinguere la famiglia dalla convivenza, vedasi Vol. I « Relazione preliminare » pag. 63.

Quando due o più nuclei familiari distinti erano compresi in un solo foglio di censimento, sono stati considerati come formanti un'unica famiglia.

5. Famiglie classificate secondo il tipo (Tavv. II e III). — I tipi delle famiglie indicati alle colonne 3 a 10 e alle colonne 17 e 18 corrispondono ai tipi considerati nel Censimento 1921, con la differenza che sono state indicate a parte (col. 18) le famiglie di un solo membro, che nel Censimento del 1921 figuravano nel gruppo di « soli parenti ed affini ».

Le sottodistinzioni, indicate nelle colonne 12 a 16, sono state considerate per la prima volta nel Censimento del 1931.

6. Famiglie irregolari (Tavv. II e III, col. 12). — Sono state considerate tali quelle famiglie risultanti da unione illegittima, o quelle nelle quali figuravano figli di un membro qualsiasi della famiglia, nati fuori matrimonio. Il carattere della irregolarità è stato desunto dalle dichiarazioni dei censiti e dall'esame delle particolari condizioni dei componenti.

7. Famiglie regolari (Tavv. II e III). — Nelle famiglie regolari, composte di soli ascendenti e discendenti (col. 14), *non* sono comprese le famiglie composte di « soli genitori e figli » e di « soli parenti ed affini » che sono rispettivamente indicate nelle colonne 15 e 16.

8. Famiglie di soli estranei (Tavv. II e III, col. 17). — Le famiglie composte di soli estranei differiscono dalle convivenze sia per il minor numero dei componenti, sia perchè sono composte di persone che generalmente non hanno in comune che l'abitazione, senza quei vincoli gerarchici ed economici o quella comunanza di scopi o di attività che caratterizzano le « convivenze » propriamente dette.

9. Famiglie naturali (Tavv. IV, V e VI). — La *famiglia naturale* comprende i soli parenti ed affini (esclusi quindi i domestici, i garzoni, i dozzinanti, i conviventi e gli estranei) anche se temporaneamente assenti il giorno del censimento.

Nel Censimento 1931 si sono considerati *temporaneamente assenti* coloro che alla data del censimento non si trovavano nel Comune dove avevano la loro dimora abituale, ma dei quali si presumeva il ritorno entro l'anno 1931, o, in casi speciali, anche dopo (militari di leva, bambini a balia, studenti, ecc.) (cfr. Vol. I « Relazione preliminare » pag. 180).

10. Condizione sociale del capo famiglia (Tavv. V, VI e XIV). — La condizione sociale del capo famiglia corrisponde alla sua professione (o condizione) o alla sua posizione nella professione, quale è stata indicata nelle colonne 15 e 16 del foglio di censimento (vedasi citata « Relazione preliminare » pag. 8).

Di regola, per capo famiglia intendesi il censito indicato come tale nel foglio di censimento.

Unicamente agli effetti della classificazione delle famiglie secondo la condizione sociale del capo famiglia, questa regola ha subito due eccezioni:

a) quando il capo famiglia risultava *temporaneamente assente* ed in pari tempo non risultava la *presenza* nè della moglie, nè di figli (celibi o nubili), è stato fatto riferimento alla condizione sociale del primo censito tra i presenti;

b) quando il capo famiglia od il primo censito, di cui sopra, risultavano appartenere ad una delle condizioni non professionali (vedasi il n. 12 di questa avvertenza), eccettuati i pensionati, e nello stesso tempo esisteva nella famiglia un altro membro avente una professione, un mestiere, ecc., la « condizione sociale » della famiglia stessa è stata desunta dalla professione o condizione di questo componente.

Nelle tavole sopra indicate, la condizione sociale del capo famiglia è stata distinta nel modo seguente:

1) *Addetti all'agricoltura:*

a) conducenti terreni propri;

b) fittavoli;

c) mezzadri e coloni;

d) giornalieri ed operai di campagna, fra i quali sono compresi anche i giornalieri addetti all'allevamento del bestiame;

e) altri addetti all'agricoltura, che comprendono gli usufruttuari, utenti, enfiteuti ed utilisti; i direttori tecnici ed impiegati di aziende agricole; i guardiani e guardaboschi privati (custodi della proprietà); i salariati ed obbligati anche se facenti parte delle maestranze agricole specializzate; gli addetti alla produzione dell'olio (1) e alla condizionatura e conservazione dei foraggi; i raccoglitori di funghi; gli allevatori e gli addetti, salariati ed obbligati, all'allevamento del bestiame; i boscaioli, carbonai e taglialegna; i cacciatori e guardacaccia.

2) *Industriali*

3) *Commercianti*

} Padroni, direttori e capi di azienda.

4) *Artigiani.* — Artigiani indipendenti ed artigiani padroni, compresi i lavoranti a domicilio, esclusi gli addetti alle botteghe artigiane come garzoni.

5) *Operai.* — Operai di tutte le industrie, eccettuate le agricole, compresi i garzoni addetti alle botteghe artigiane.

6) *Personale di servizio e di fatica.* — Domestici di ogni specie, portieri, autisti, cocchieri e stallieri privati; garzoni di negozio e di esercizi pubblici; personale subalterno di uffici pubblici e privati; personale di servizio e di fatica dipendente da professionisti e da artisti.

7) *Forze armate.* — Militari di carriera, esclusi gli Ufficiali: R. Esercito, Reali Carabinieri, R. Guardia di Finanza, R. Marina, R. Aeronautica, M.V.S.N. (in servizio permanente); Corpi organizzati al servizio dello Stato (guardie carcerarie, Pubblica Sicurezza, ecc.); Corpi organizzati al servizio delle Provincie e dei Comuni.

8) *Ufficiali.* — Ufficiali di carriera delle forze armate di cui al precedente n. 7.

9) *Impiegati.* — Impiegati di uffici pubblici e di aziende private.

10) *Culto, professioni ed arti liberali.*

11) *Possidenti e benestanti.*

12) *Condizioni non professionali.* — Pensionati di amministrazioni pubbliche e private; pensionati di guerra; donne attendenti a casa; invalidi; ricoverati; detenuti; mendicanti; prostitute; persone senza professione. In questa voce sono inoltre compresi coloro per i quali è rimasta *ignota* la professione o la condizione.

11. Convivenze (Tav. VII). — Per « convivenza » intendesi l'insieme di più persone che, pur non avendo vincoli di parentela o di affinità, fanno vita comune o per scopi religiosi, militari, di istruzione, di lavoro, ecc., o per esigenze di alloggio, di cura e simili.

12. Altre specie di convivenze (Tav. VII, n. 12). — Comprendono le case di prostituzione, le camerate e baracche di operai o di giornalieri di campagna, le caserme di pompieri, ecc.

13. Età (Tavv. VIII, IX, X, XI, XIII e XVII). — L'età in anni compiuti va intesa come segue:

Anni 0: dalla nascita fino a 364 giorni (compiuti);

» 1: dal 365° giorno (compiuto) fino ad anni 1 e 364 giorni (compiuti);

» 2: dal 2° anno (compiuto) fino ad anni 2 e 364 giorni (compiuti);

.....

» fino a 4: dalla nascita fino ad anni 4 e 364 giorni (compiuti);

» 5-9: dal 5° anno (compiuto) fino ad anni 9 e 364 giorni (compiuti);

.....

» 65-∞: dal 65° anno (compiuto) in poi.

(1) Limitatamente ai casi nei quali non meno del 55 % del prodotto lavorato provenga da terreni di proprietà dell'agricoltore. Negli altri casi gli addetti alla produzione dell'olio sono compresi nelle voci 2 (industriali) e 5 (operai).

L'indicazione degli anni di età e dei gruppi di età usata nelle citate tavole, anche se con formulazione diversa, consente l'eventuale confronto col Censimento 1921. Ad esempio:

- « fino ad 1 » del 1921 (Tav. XIV dei Volumi compartimentali) corrisponde all'età 0 del 1931;
- « 1-2 » del 1921 corrisponde all'età 1 del 1931;
- il gruppo di età « fino a 15 anni » del 1921 (Tav. XV dei Volumi compartimentali) corrisponde al gruppo « fino a 14 anni » del 1931;
- il gruppo « 16 a 65 » del 1921 corrisponde al gruppo « 15 a 64 » del 1931;
- il gruppo « 66 e oltre » del 1921 corrisponde al gruppo « 65-ω » del 1931.

14. Luogo di nascita (Tavv. X e XI). — Per « luogo di nascita » intenesi il Comune di nascita, secondo le circoscrizioni comunali esistenti al 21 aprile 1931-IX.

15. Classificazione professionale (Tavv. XII e XIII).

1) Per le voci professionali comprese in ciascuna delle classi e sottoclassi, indicate alla col. 2 della Tav. XII e alla col. 4 della Tav. XIII, si confronti il Volume « Classificazione e nomenclatura professionale » riprodotto nella citata « Relazione preliminare » a pag. 317 e seguenti.

Allo scopo di dare un più preciso riferimento alle voci professionali elencate nel volume suddetto, si è indicata, nella col. 1 della Tav. XII (cifre poste al denominatore della frazione) e nella col. 3 della Tav. XIII, la numerazione convenzionale usata per le operazioni di rilevazione e classificazione dei dati.

2) Le cifre segnate in corsivo sotto i totali di ciascuna classe e sottoclasse (Tav. XII) indicano il numero complessivo di coloro che si trovavano temporaneamente nelle convivenze sottoindicate, distinti secondo la professione o la condizione che avevano prima di entrare nelle convivenze stesse:

- a) istituti di cura (ospedali, case di cura), manicomi, istituti di assistenza non militari (ospizi e ricoveri di mendicità);
- b) stabilimenti carcerari non militari (carceri giudiziarie, case di arresto, case di reclusione, ergastoli, stabilimenti di pena speciali);
- c) convivenze militari (per i soli militari di leva).

Deducendo le cifre in corsivo suddette dal numero dei censiti nelle singole classi e sottoclassi (cifre in carattere tondo), si ottiene il numero di coloro che alla data del censimento *esercitavano effettivamente la professione indicata*.

Quest'ultimo numero — e solo questo — è confrontabile con gli analoghi dati del Censimento 1921.

Per i confronti col Censimento 1921, vedasi la tavola di ragguaglio in fondo alle presenti avvertenze.

3) *Posizione nella professione*. — Per il significato esatto delle cinque posizioni nella professione, usate per l'Industria, i Trasporti ed il Commercio (col. 3 della Tavola XII e col. 5 della Tavola XIII), vedasi la citata « Relazione preliminare » a pag. 10.

Le posizioni nelle quali non è risultato alcun censito sono state omesse.

4) *Familiari coadiuvanti* (Tav. XIII). — Data la grande importanza che assume, in tutte le aziende a tipo familiare, la categoria dei familiari coadiuvanti — cioè di coloro che coadiuvano un parente nello svolgimento di un'attività professionale (vedasi « Relazione preliminare » a pag. 10) — il numero dei suddetti è indicato a parte e segnato in corsivo sotto i totali di ciascuna classe e sottoclasse.

5) *Disoccupazione* (Tav. XII, colonne nn. 19 a 22). — Per il preciso significato di « *disoccupato* » vedasi la citata « Relazione preliminare » a pag. 12.

6) Per uno studio completo sul lavoro giovanile si è indicato a parte nella Tav. XIII (coll. 37 e 38), il gruppo di età 6-9 anni.

16. Religione (Tav. XIV). — Per il significato e la portata della domanda sulla « Religione » nel VII Censimento, vedasi la citata « Relazione preliminare » a pag. 12.

17. Stranieri (Tav. XV). — Sono considerati « stranieri » tutti i censiti non aventi cittadinanza italiana, dovunque nati.

18. Alfabetismo (Tav. XVI). — Nei dati esposti sono compresi i censiti che sapevano leggere *di età ignota*. La Tavola non è, quindi, perfettamente confrontabile con la Tav. XX dei volumi compartimentali del Censimento 1921, nella quale detti censiti non sono invece compresi.

19. Categorie professionali (Tav. XVII). — Le categorie professionali corrispondono alle classi professionali (vedi punto 15) opportunamente riepilogate.

TAVOLA DI RAGGUAGLIO
TRA LE SOTTOCLASSI PROFESSIONALI DEI CENSIMENTI 1931 E 1921.

Molte sottoclassi del Censimento 1921 sono state, nel Censimento 1931, *suddivise* allo scopo di conseguire, per quanto fosse possibile, la corrispondenza con l'ordinamento sindacale allora in vigore.

Pertanto, tali sottoclassi non sempre corrispondono a quelle del Censimento 1921; tuttavia è possibile ottenere la comparabilità mediante opportuni raggruppamenti, quali risultano dal prospetto seguente e dalle note indicate in calce allo stesso.

Le seguenti sottoclassi del 1931 non hanno alcuna corrispondenza con quelle del 1921 :

- Sottoclasse 33 — Aeronautica
 » 34 — M. V. S. N.
 » C 55 — Fabbricazione e lavorazione delle fibre artificiali (rayon)
 » C 80 — Trasporti aerei — Scuole di pilotaggio
 » C 81 — Gente dell'aria
 » D 65 — Impiegati delle organizzazioni sindacali e del P. N. F.
 » D 66 — Personale subalterno delle organizzazioni sindacali e del P. N. F.

Sottoclasse del VII Censimento	Riferimento alla sottoclasse del VI Censimento	Sottoclasse del VII Censimento	Riferimento alla sottoclasse del VI Censimento	Sottoclasse del VII Censimento	Riferimento alla sottoclasse del VI Censimento	Sottoclasse del VII Censimento	Riferimento alla sottoclasse del VI Censimento
4	1	28 ⁽¹²⁾	123	52 ⁽¹⁹⁾	12	76	29
5	3	29 ⁽¹³⁾	128	53 ⁽²²⁾	13	77 ⁽²⁰⁾	30
6	4	30	135	54	14	78 ⁽²¹⁾	31
7 ⁽¹⁾	6	31	136	55	15	79	
8	183	32	137	56	16	80	32
9	184	33 ⁽¹⁴⁾	—	57	17	81	
10 ⁽²⁾	9	34 ⁽¹⁴⁾	—	58	18	82	
11 ⁽³⁾	20	35 ⁽¹⁵⁾	143	59	18	83	33
12 ⁽⁴⁾	28	36 ⁽¹⁶⁾	179	60	19	84	
13	39	37 ⁽¹⁷⁾	180	61		85	34
14 ⁽⁵⁾	48	38 ⁽¹⁸⁾	181	62 ⁽⁸⁾	20	86	
15 ⁽⁶⁾	49	39	190	63		87	
16	62	40	2	64		88 ⁽²⁵⁾	35
17		41	7	65	21	89	
18	63	42 ⁽¹⁹⁾	12	66		90	
19	66	43 ⁽¹⁾	5	67	22	91	36
20	71	44 ⁽¹⁾	8	68	23	92	
21	72	45 ⁽²⁰⁾	30	69	24	93	37
22 ⁽⁷⁾	101	46 ⁽²¹⁾	31	70		94	38
23 ⁽⁸⁾	95	47 ⁽¹⁾	5	71	25	95	40
24 ⁽⁹⁾	96	48 ⁽²²⁾	13	72 ⁽²⁴⁾	26	96	41
25 ⁽¹⁰⁾	97	49 ⁽²³⁾	10	73	27	97	42
26 ⁽¹¹⁾	107	50 ⁽²⁾	9	74 ⁽⁴⁾	28	98	43
27	120-121	51	11	75		99	44

Segue Tavola di ragguglio tra le sottoclassi professionali dei Censimenti 1931 e 1921

Sottoclasse del VII Censimento	Riferimento alla sottoclasse del VI Censimento	Sottoclasse del VII Censimento	Riferimento alla sottoclasse del VI Censimento	Sottoclasse del VII Censimento	Riferimento alla sottoclasse del VI Censimento	Sottoclasse del VII Censimento	Riferimento alla sottoclasse del VI Censimento
C		C 43		C 87 ⁽²⁴⁾	26	D 28	124
C 1	45	C 44	79	C 88	103	D 29	125
C 2		C 45	80	C 89	104	D 30 ⁽³¹⁾	106
C 3	46	C 46	81	C 90	105	D 31 ⁽³²⁾	126
C 4		C 47		C 91 ⁽³¹⁾	106	D 32	
C 5	47	C 48	82	C 92 ⁽¹¹⁾	107	D 33 ⁽¹³⁾	128
C 6 ⁽⁵⁾	48	C 49	83	C 93 ⁽²⁵⁾	35	D 34	
C 7 ⁽⁶⁾	49	C 50	84	C 94 ⁽¹¹⁾	107	D 35	
C 8	50	C 51		C 95 ⁽³²⁾	131	D 36 ⁽³⁰⁾	129
C 9	51	C 52	85	C 96 ⁽¹¹⁾	107	D 37 ⁽¹³⁾	128
C 10	52	C 53	86	C 97		D 38	130
C 11	53	C 54	87	C 98		D 39 ⁽³²⁾	131
C 12	54	C 55 ⁽¹⁴⁾	—	C 99	108	D 40	
C 13		C 56 ⁽²⁷⁾	93	D		D 41	
C 14	55	C 57	88	D 1		D 42	
C 15		C 58 ⁽²⁸⁾	89	D 2		D 43	
C 16	56	C 59	90	D 3	109	D 44 ⁽¹³⁾	128
C 17	57	C 60		D 4		D 45	
C 18		C 61	91	D 5	110	D 46	
C 19	58	C 62	178	D 6		D 47	
C 20	59	C 63		D 7		D 48	
C 21	60	C 64		D 8	111	D 49 ⁽³²⁾	131
C 22	61	C 65 ⁽²⁹⁾	92-94	D 9		D 50	
C 23	64	C 66		D 10		D 51	
C 24		C 67 ⁽²⁷⁾	93	D 11		D 52	
C 25	65	C 68 ⁽²⁹⁾	94	D 12 ⁽³²⁾	112-113-126	D 53	132
C 26 ⁽²⁶⁾	67-74	C 69		D 13		D 54	
C 27	68	C 70	127-176	D 14		D 55 ⁽³⁴⁾	133
C 28		C 71 ⁽⁸⁾	95	D 15	114	D 56 ⁽³⁵⁾	140
C 29	69	C 72		D 16		D 57 ⁽³⁴⁾	133
C 30		C 73 ⁽⁹⁾	96	D 17	115	D 58 ⁽³⁵⁾	140
C 31	70	C 74 ⁽³⁰⁾	129	D 18		D 59 ⁽³⁶⁾	134
C 32		C 75		D 19	116	D 60 ⁽³⁷⁾	141
C 33	73	C 76	100	D 20		D 61 ⁽³⁶⁾	134
C 34		C 77 ⁽¹⁰⁾	97	D 21	117	D 62 ⁽³⁷⁾	141
C 35 ⁽²⁶⁾	74	C 78		D 22		D 63 ⁽³⁸⁾	134
C 36		C 79	98	D 23	118	D 64 ⁽³⁷⁾	141
C 37	75	C 80 ⁽¹⁴⁾	—	D 24		D 65 ⁽¹⁴⁾	—
C 38 ⁽¹²⁾	123	C 81 ⁽¹⁴⁾	—	D 25	119	D 66 ⁽¹⁴⁾	—
C 39	76	C 82		D 26	122	D 67	138
C 40	77	C 83	99	D 27 ⁽¹²⁾	123	D 68	139
C 41		C 84					
C 42	78	C 85 ⁽⁷⁾	101				
		C 86	102				

Segue Tavola di ragguaglio tra le sottoclassi professionali dei Censimenti 1931 e 1921.

Sottoclasse del VII Censimento	Riferimento alla sottoclasse del VI Censimento	Sottoclasse del VII Censimento	Riferimento alla sottoclasse del VI Censimento	Sottoclasse del VII Censimento	Riferimento alla sottoclasse del VI Censimento	Sottoclasse del VII Censimento	Riferimento alla sottoclasse del VI Censimento
D 69		D 87		T 4	163	T 24	173
D 70		D 88	150	T 5		T 25	174
D 71		D 89	151	T 6		T 26	175
D 72 ⁽³⁸⁾	142	D 90	152	T 7	164	T 27	
D 73		D 91	153	T 8		T 28	
D 74		D 92	154	T 9		T 29	177
D 75		D 93	155	T 10	165	T 30	
D 76 ⁽¹⁶⁾	179	D 94	156	T 11		T 31 ⁽¹⁶⁾	179
D 77 ⁽³⁸⁾	142	D 95	157	T 12	166	T 32 ⁽¹⁷⁾	180
D 78 ⁽¹⁵⁾	143	D 96		T 13		T 33 ⁽¹⁷⁾	
D 79	144	D 97	158	T 14	167	T 34 ⁽¹⁸⁾	181
D 80	145	D 98	159	T 15		T 35	182
D 81		D 99		T 16		T 36	185
D 82	147	T	160	T 17	168	T 37	186
D 83	148	T 1		T 18		T 38	187
D 84	146	T 2	161	T 19	169	T 39	188
D 85		T 3		T 20	170	T 40	189
D 86	149		162	T 21	171	T 41 ⁽²³⁾	10
				T 22	172	T 42 ⁽²⁸⁾	89
				T 23			

NOTE

1. Le voci 7, 43, 44, 47 riunite, danno l'ammontare delle voci 5-6-8 del censimento 1921.
2. Le voci 10 e 50 riunite, danno l'ammontare della voce 9 del censimento 1921.
3. Le voci 11, 61, 62, 63 riunite, danno l'ammontare della voce 20 del censimento 1921.
4. Le voci 12, 74 e 75 riunite, danno l'ammontare della voce 28 del censimento 1921.
5. Le voci 14 e C 6 riunite, danno l'ammontare della voce 48 del censimento 1921.
6. " " 15 e C 7 " " " " " " 49 " " "
7. " " 22 e C 85 " " " " " " 101 " " "
8. Le voci 23, C 71 e C 72 riunite, danno l'ammontare della voce 95 del censimento 1921.
9. Le voci 24 e C 73 riunite, danno l'ammontare della voce 96 del censimento 1921.
10. Le voci 25, C 77 e C 78 riunite, danno l'ammontare della voce 97 del censimento 1921.
11. Le voci 26, C 92, C 94 e C 96 riunite, danno l'ammontare della voce 107 del censimento 1921.
12. Le voci 28, C 38 e D 27 riunite, danno l'ammontare della voce 123 del censimento 1921.
13. Le voci 29, da D 32 a D 35, D 37 e da D 40 a D 48 riunite, danno l'ammontare della voce 128 del censimento 1921.
14. Voce nuova senza corrispondenza nel censimento del 1921.
15. Le voci 35 e D 78 riunite, danno l'ammontare della voce 143 del censimento 1921.
16. Le voci 36, D 76 e T 31 riunite, danno l'ammontare della voce 179 del censimento 1921.
17. Le voci 37, T 32 e T 33 riunite, danno l'ammontare della voce 180 del censimento 1921.
18. Le voci 38 e T 34 riunite, danno l'ammontare della voce 181 del censimento 1921.
19. Le voci 42 e 52 riunite, danno l'ammontare della voce 12 del censimento 1921.
20. " " 45 e 77 " " " " " " 30 " " "
21. Le voci 46, 78 e 79 riunite, danno l'ammontare della voce 31 del censimento 1921.
22. Le voci 48 e 53 riunite, danno l'ammontare della voce 13 del censimento 1921.
23. " " 49 e T 41 " " " " " " 10 " " "
24. " " 72 e C 87 " " " " " " 26 " " "
25. Le voci da 87 a 90 e C 93 riunite, danno l'ammontare della voce 35 del censimento 1921.
26. Le voci C 26, C 34 e C 35 riunite, danno l'ammontare delle voci 67-74 del censimento 1921.
27. Le voci C 56 e C 67 riunite, danno l'ammontare della voce 93 del censimento 1921.
28. Le voci C 58 e T 42 riunite, danno l'ammontare della voce 89 del censimento 1921.
29. Le voci C 64, C 65, C 66, C 68 e C 69 riunite, danno l'ammontare delle voci 92-94 del censimento 1921.
30. Le voci C 74 e D 36 riunite, danno l'ammontare della voce 129 del censimento 1921.
31. Le voci C 91 e D 30 riunite, danno l'ammontare della voce 106 del censimento 1921.
32. Le voci C 95, D 39, D 49 e D 50 riunite, danno l'ammontare della voce 131 del censimento 1921.
33. Le voci da D 10 a D 13 e D 31 riunite, danno l'ammontare delle voci 112-113-126 del censimento 1921.
34. Le voci D 55 e D 57 riunite, danno l'ammontare della voce 133 del censimento 1921.
35. Le voci D 56 e D 58 riunite, danno l'ammontare della voce 140 del censimento 1921.
36. Le voci D 59, D 61 e D 63 riunite, danno l'ammontare della voce 134 del censimento 1921.
37. Le voci D 60, D 62 e D 64 riunite, danno l'ammontare della voce 141 del censimento 1921.
38. Le voci da D 69 a D 75 e D 77 riunite, danno l'ammontare della voce 142 del censimento 1921.

TAVOLA I.

Famiglie (*) secondo

Numero d'ordine	CIRCOSCRIZIONI (*)	IN COMPLESSO	FAMIGLIE						
			1	2	3	4	5	6	7
1	2	3	4	5	6	7	8	9	10
Numero delle									
COMUNI									
1	Gènova (a) (b)	157.352	17.014	29.066	36.139	32.425	20.924	11.310	5.704
2	Chiàvari (a) (b)	4.548	491	945	933	906	601	367	163
ZONE AGRARIE (*) (Regione unica di Montagna)									
3	I - Alta montagna di Gènova	17.487	1.748	2.617	3.255	3.456	2.577	1.631	1.053
4	II - Alta montagna di Chiàvari.....	3.437	388	504	535	528	469	362	237
5	III - Alto Bobbiese.....	1.060	143	161	173	182	149	122	68
6	IV - Montagna intermedia di Gènova.....	1.623	147	222	307	314	256	176	103
7	V - Montagna intermedia di Chiàvari	6.451	799	937	1.048	1.071	992	692	437
8	VI - Montagna litoranea di Gènova.....	164.554	17.851	30.531	37.619	33.751	21.855	11.851	6.040
9	VII - Montagna litoranea di Chiàvari	18.545	2.014	3.614	3.879	3.522	2.535	1.529	756
	Provincia...	213.162	23.090	38.586	46.816	42.824	28.833	16.363	8.744
Numero dei									
COMUNI									
1	Gènova (a) (b)	567.596	17.014	58.132	108.417	129.700	104.620	67.860	39.923
2	Chiàvari (a) (b)	16.400	491	1.890	2.709	3.624	3.005	2.202	1.141
ZONE AGRARIE (*) (Regione unica di Montagna)									
3	I - Alta montagna di Gènova	70.800	1.748	5.234	9.765	13.824	12.885	9.786	7.371
4	II - Alta montagna di Chiàvari.....	14.958	388	1.008	1.605	2.112	2.345	2.172	2.009
5	III - Alto Bobbiese.....	4.212	143	322	519	728	745	732	476
6	IV - Montagna intermedia di Gènova.....	6.711	147	444	921	1.256	1.280	1.056	721
7	V - Montagna intermedia di Chiàvari.....	26.495	799	1.874	3.144	4.284	4.960	4.152	3.059
8	VI - Montagna litoranea di Gènova.....	593.915	17.851	61.062	112.857	135.004	109.275	71.106	42.280
9	VII - Montagna litoranea di Chiàvari.....	63.193	2.014	7.228	11.637	14.088	12.675	9.174	5.292
	Provincia...	785.234	23.090	77.172	140.448	171.296	144.165	96.178	61.208

(*) Vedansi avvertenze nn. 1, 2 e 4 a pagg. 3 e 4.

(a) Comune capoluogo di ex Circondario. — (b) Comune con un centro di almeno 10.000 abitanti.

il numero dei membri.

COMPOSTE DI MEMBRI

8	9	10	11	12	13	14	15	16	17	18	19	20	21	Numero d'ordine
11	12	13	14	15	16	17	18	19	20	21	22	23	24	
famiglie														
2.643	1.186	540	249	79	35	22	6	7	2	—	—	—	1	1
74	42	14	8	3	—	1	—	—	—	—	—	—	—	2
601	308	128	64	29	9	8	2	1	—	—	—	—	—	3
171	87	48	32	15	7	1	1	—	1	—	1	—	—	4
35	13	7	5	1	1	—	—	—	—	—	—	—	—	5
67	20	11	2	1	2	—	—	—	—	—	—	—	—	6
244	123	63	24	10	6	4	—	1	—	—	—	—	—	7
2.785	1.261	577	266	87	42	22	6	7	2	—	—	—	1	8
386	186	72	34	10	4	3	1	—	—	—	—	—	—	9
4.239	1.998	906	427	153	71	38	10	9	3	—	1	—	1	

componenti

21.144	10.674	5.400	2.739	948	455	308	90	112	34	—	—	—	21	1
592	378	140	88	36	—	14	—	—	—	—	—	—	—	2
4.808	2.772	1.280	704	348	117	112	30	16	—	—	—	—	—	3
1.368	783	480	352	180	91	14	15	—	17	—	19	—	—	4
280	117	70	55	12	13	—	—	—	—	—	—	—	—	5
536	180	110	22	12	26	—	—	—	—	—	—	—	—	6
1.952	1.107	630	264	120	78	56	—	16	—	—	—	—	—	7
22.230	11.349	5.770	2.926	1.044	546	308	90	112	34	—	—	—	21	8
3.088	1.674	720	374	120	52	42	15	—	—	—	—	—	—	9
34.312	17.982	9.060	4.697	1.836	923	532	150	144	51	—	19	—	21	

TAVOLA II.

Famiglie (*) secondo il tipo (*) e la composizione.

CIRCOSCRIZIONI (*)	FAMIGLIE																	
	IN COMPLESSO	DI PARENTI ED AFFINI										irregolari (*)	di cui				DI SOLI ESTRANEI (*)	DI UN SOLO MEMBRO
		soli parenti ed affini (*)	con							TOTALE	regolari (*)							
			domestici	garzoni	dozzinanti, conviventi ed estranei	domestici e garzoni	domestici, conviventi, dozzinanti ed estranei	garzoni, conviventi, dozzinanti ed estranei	domestici, garzoni, conviventi, dozzinanti ed estranei		TOTALE		di cui composte di					
													soli ascendenti e discendenti	soli genitori e figli	soli parenti ed affini			
1	2	3	4	5	6	7	8	9	10	11	12	13	14	15	16	17	18	
Numero delle famiglie																		
COMUNI																		
Gènova (a)	157.352	118.086	10.510	160	10.415	38	1.097	13	6	140.325	3.674	136.651	2.813	78.099	55.739	13	17.014	
Chiàvari (a)	4.548	3.302	436	10	260	3	44	1	1	4.057	90	3.967	81	2.315	1.571	—	491	
ZONE AGRARIE (*) (Regione unica di Montagna)																		
I - Alta montagna di Gènova.....	17.487	14.985	235	100	393	6	16	3	1	15.739	136	15.603	382	10.010	5.211	—	1.748	
II - Alta montagna di Chiàvari....	3.437	2.824	50	36	126	4	5	4	—	3.049	31	3.018	99	1.714	1.205	—	388	
III - Alto Bobbiese	1.060	885	9	8	13	1	—	1	—	917	2	915	55	457	403	—	143	
IV - Montagna intermedia di Gènova	1.628	1.398	16	15	48	2	2	—	—	1.481	18	1.463	38	897	528	—	147	
V - Montagna intermedia di Chiàvari	6.451	5.090	120	123	275	12	12	18	1	5.651	50	5.601	192	3.433	1.976	1	799	
VI - Montagna litoranea di Gènova	164.554	123.844	10.870	173	10.616	42	1.124	13	6	146.688	3.784	142.904	2.941	81.976	57.987	15	17.851	
VII - Montagna litoranea di Chiàvari	18.545	14.429	1.142	48	783	5	116	4	3	16.580	302	16.228	429	9.744	6.055	1	2.014	
Provincia...	213.162	163.455	12.442	503	12.254	72	1.275	43	11	190.055	4.323	185.732	4.136	108.231	73.365	17	23.090	
Numero dei componenti																		
COMUNI																		
Genova (a)	567.596	448.743	48.354	846	45.695	235	6.527	86	47	550.533	12.591	537.942	14.267	314.025	208.750	49	17.014	
Chiàvari (a)	16.400	12.621	1.885	56	1.089	14	229	7	8	15.909	352	15.557	435	9.688	5.434	—	491	
ZONE AGRARIE (*) (Regione unica di Montagna)																		
I - Alta montagna di Gènova.....	70.800	65.510	881	494	1.995	34	112	21	5	69.052	573	68.479	2.164	44.847	21.468	—	1.748	
II - Alta montagna di Chiàvari ...	14.958	13.440	213	203	624	29	28	33	—	14.570	155	14.415	618	7.988	5.809	—	388	
III - Alto Bobbiese	4.212	3.922	34	48	55	3	—	7	—	4.069	8	4.061	311	1.957	1.793	—	143	
IV - Montagna intermedia di Gènova	6.711	6.167	56	78	243	11	9	—	—	6.564	65	6.499	198	4.057	2.244	—	147	
V - Montagna intermedia di Chiàvari	26.495	22.880	463	678	1.397	72	69	126	6	25.691	208	25.483	1.169	15.880	8.434	5	799	
VI - Montagna litoranea di Gènova	593.915	471.599	49.904	904	46.532	263	6.674	86	47	576.009	12.999	563.010	14.988	331.004	217.068	55	17.851	
VII - Montagna litoranea di Chiàvari	68.193	57.042	4.813	264	3.343	28	641	22	23	66.176	1.065	65.111	2.352	40.986	21.773	3	2.014	
Provincia...	785.284	640.560	56.364	2.669	54.189	440	7.533	295	81	762.131	15.073	747.058	21.750	446.719	278.589	63	23.090	

*) Vedansi avvertenze nn. 1, 2, 3, 4, 5, 6, 7 e 8 a pagg. 3 e 4.
a) Comune capoluogo di ex Circondario.

TAVOLA III.

Famiglie (*) secondo il tipo (*), la composizione ed il numero dei membri.

PROVINCIA

NUMERO DEI MEMBRI	FAMIGLIE																		
	IN COMPLESSO	DI PARENTI ED AFFINI										irregolari (*)	di cui					DI SOLI ESTRANERI (*)	DI UN SOLO MEMBRO
		soli parenti ed affini (*)	con							TOTALE	regolari (*)								
			domestici	garzoni	dozzinanti, convi-venti ed estranei	domestici e garzoni	domestici, dozzinanti ed estranei	garzoni, convi-venti, dozzinanti ed estranei	domestici, garzoni, convi-venti, dozzinanti ed estranei		TOTALE		di cui composte di						
													soli ascen- denti e discendenti	soli genito- ri e figli	soli parenti ed affini				
1	2	3	4	5	6	7	8	9	10	11	12	13	14	15	16	17	18		
Numero delle famiglie																			
1	23.090	—	—	—	—	—	—	—	—	—	—	—	—	—	—	—	—	23.090	
2	38.586	35.446	1.403	37	1.700	—	—	—	—	38.586	1.564	37.022	—	8.564	28.458	—	—	—	
3	46.816	41.503	2.408	82	2.642	7	163	1	—	46.806	1.025	45.781	221	33.873	11.687	10	—	—	
4	42.824	36.962	2.862	80	2.683	6	220	7	1	42.821	775	42.046	1.206	31.028	9.812	3	—	—	
5	28.833	23.678	2.612	95	2.198	22	220	4	1	28.830	475	28.355	1.279	18.050	9.026	3	—	—	
6	16.363	12.962	1.595	79	1.465	11	240	7	3	16.362	225	16.137	730	9.066	6.341	1	—	—	
7	8.744	6.870	839	53	795	8	171	7	1	8.744	131	8.613	378	4.297	3.938	—	—	—	
8	4.289	3.327	387	38	410	7	108	10	2	4.289	70	4.219	180	1.930	2.109	—	—	—	
9	1.998	1.512	190	15	200	7	70	3	1	1.998	28	1.970	66	866	1.038	—	—	—	
10	906	676	79	15	100	1	33	1	1	906	18	888	45	342	501	—	—	—	
11	427	315	39	2	39	2	28	2	—	427	9	418	19	139	260	—	—	—	
12	153	112	15	2	12	1	10	—	1	153	2	151	9	49	93	—	—	—	
13	71	54	5	2	7	—	3	—	—	71	1	70	1	17	52	—	—	—	
14	38	23	7	—	3	—	4	1	—	38	—	38	2	8	28	—	—	—	
15	10	7	1	1	—	—	1	—	—	10	—	10	—	1	9	—	—	—	
16	9	5	—	1	—	—	3	—	—	9	—	9	—	1	8	—	—	—	
17	3	1	—	1	—	—	1	—	—	3	—	3	—	—	3	—	—	—	
18	—	—	—	—	—	—	—	—	—	—	—	—	—	—	—	—	—	—	
19	1	1	—	—	—	—	—	—	—	1	—	1	—	—	1	—	—	—	
20	—	—	—	—	—	—	—	—	—	—	—	—	—	—	—	—	—	—	
21	1	1	—	—	—	—	—	—	—	1	—	1	—	—	1	—	—	—	
Totale...	213.162	163.455	12.442	503	12.254	72	1.275	43	11	190.055	4.323	185.732	4.136	108.231	73.365	17	23.090		
Numero dei componenti																			
1	23.090	—	—	—	—	—	—	—	—	—	—	—	—	—	—	—	—	23.090	
2	77.172	70.892	2.806	74	3.400	—	—	—	—	77.172	3.123	74.044	—	17.128	56.916	—	—	—	
3	140.448	124.509	7.224	246	7.926	21	489	3	—	140.418	3.075	137.343	663	101.619	35.061	30	—	—	
4	171.296	147.848	11.448	320	10.732	24	880	28	4	171.284	3.100	168.184	4.824	124.112	39.248	12	—	—	
5	144.165	118.390	13.080	475	10.990	110	1.100	20	5	144.150	2.375	141.775	6.395	90.250	45.130	15	—	—	
6	98.178	77.772	9.570	474	8.790	66	1.440	42	18	98.172	1.350	96.822	4.380	54.396	38.046	6	—	—	
7	61.208	48.090	5.873	371	5.565	56	1.197	49	7	61.208	917	60.291	2.646	30.079	27.566	—	—	—	
8	34.312	26.616	3.096	304	3.280	56	864	80	16	34.312	560	33.752	1.440	15.440	16.872	—	—	—	
9	17.982	13.608	1.710	135	1.800	63	630	27	9	17.982	252	17.730	594	7.794	9.342	—	—	—	
10	9.060	6.760	790	150	1.000	10	330	10	10	9.060	180	8.880	450	3.420	5.010	—	—	—	
11	4.697	3.465	429	22	429	22	308	22	—	4.697	99	4.598	209	1.529	2.860	—	—	—	
12	1.836	1.344	180	24	144	12	120	—	12	1.836	24	1.812	108	588	1.116	—	—	—	
13	923	702	65	26	91	—	39	—	—	923	13	910	13	221	676	—	—	—	
14	532	322	98	—	42	—	56	14	—	532	—	532	28	112	392	—	—	—	
15	150	105	15	15	—	—	15	—	—	150	—	150	—	15	135	—	—	—	
16	144	80	—	16	—	—	48	—	—	144	—	144	—	16	128	—	—	—	
17	51	17	—	17	—	—	17	—	—	51	—	51	—	—	51	—	—	—	
18	—	—	—	—	—	—	—	—	—	—	—	—	—	—	—	—	—	—	
19	19	19	—	—	—	—	—	—	—	19	—	19	—	—	19	—	—	—	
20	—	—	—	—	—	—	—	—	—	—	—	—	—	—	—	—	—	—	
21	21	21	—	—	—	—	—	—	—	21	—	21	—	—	21	—	—	—	
Totale...	785.294	640.560	56.364	2.669	54.189	440	7.533	295	81	782.131	15.073	747.058	21.750	446.719	278.589	63	23.090		

(*) Vedansi avvertenze nn. 4, 5, 6, 7 e 8 a pag. 4.

TAVOLA IV.

Famiglie naturali (*) secondo

Numero d'ordine	CIRCOSCRIZIONE (*)	FAMIGLIE		FAMIGLIE																	
		Numero	di cui era a capo una femmina	1	2	3	4	5	6	7	8										
				3	4	5	6	7	8	9	10	11	12								
	COMUNI																				
1	GÈNOVA.....	157.352	27.454	18.188	29.446	36.247	32.387	20.249	10.860	5.418	2.552										
2	Complesso dei Comuni fino a 9.999 abitanti.....	41.008	7.968	4.563	6.195	7.225	7.398	5.919	4.055	2.622	1.520										
3	Complesso dei Comuni da 10.000 a 49.999 abitanti.....	14.802	3.336	1.776	2.852	3.036	2.762	2.000	1.201	592	326										
	ZONE AGRARIE (*) (Regione unica di Montagna)																				
4	I - Alta montagna di Genova.....	17.487	2.902	1.754	2.436	3.079	3.337	2.634	1.729	1.154	676										
5	II - Alta montagna di Chiàvari.....	3.437	706	309	479	513	519	468	379	269	184										
6	III - Alto Bobbiese.....	1.060	212	134	135	134	167	145	127	95	60										
7	IV - Montagna intermedia di Genova.....	1.628	231	156	213	298	297	248	179	111	74										
8	V - Montagna intermedia di Chiàvari.....	6.451	1.308	850	903	999	1.079	966	716	457	243										
9	VI - Montagna litoranea di Genova.....	164.554	29.205	19.034	30.803	37.717	33.700	21.210	11.446	5.752	2.717										
10	VII - Montagna litoranea di Chiàvari.....	18.545	4.194	2.200	3.524	3.768	3.443	2.497	1.540	794	444										
	Provincia...	213.162	38.758	24.527	38.493	46.566	42.542	28.168	16.116	8.632	4.398										
	COMUNI																				
1	GÈNOVA.....	559.727	75.034	18.188	58.892	108.741	129.548	101.245	65.160	37.926	20.416										
2	Complesso dei Comuni fino a 9.999 abitanti.....	167.627	23.313	4.563	12.390	21.675	29.572	29.595	24.330	18.354	12.160										
3	Complesso dei Comuni da 10.000 a 49.999 abitanti.....	54.069	8.772	1.776	5.704	9.108	11.048	10.000	7.206	4.144	2.608										
	ZONE AGRARIE (*) (Regione unica di Montagna)																				
4	I - Alta montagna di Genova.....	72.994	8.527	1.754	4.872	9.237	13.348	13.170	10.374	8.078	5.408										
5	II - Alta montagna di Chiàvari.....	15.231	2.233	399	958	1.539	2.076	2.340	2.274	1.888	1.472										
6	III - Alto Bobbiese.....	4.731	685	134	270	402	668	725	762	665	480										
7	IV - Montagna intermedia di Genova.....	6.860	754	156	426	894	1.188	1.240	1.074	777	592										
8	V - Montagna intermedia di Chiàvari.....	26.591	3.867	850	1.806	2.997	4.316	4.830	4.296	3.199	1.944										
9	VI - Montagna litoranea di Genova.....	596.628	79.935	19.034	61.606	113.151	134.800	106.050	68.676	40.264	21.736										
10	VII - Montagna litoranea di Chiàvari.....	68.388	11.118	2.200	7.048	11.304	13.772	12.485	9.240	5.558	3.552										
	Provincia...	781.423	107.119	24.527	76.986	139.524	170.168	140.840	96.696	60.424	35.184										

(*) Vedansi avvertenze nn. 1, 2 e 9 a pagg. 3 e 4.

il numero dei membri.

NATURALI COMPOSTE DI MEMBRI

9	10	11	12	13	14	15	16	17	18	19	20	21	22	Numero d'ordine
13	14	15	16	17	18	19	20	21	22	23	24	25	26	
13	14	15	16	17	18	19	20	21	22	23	24	25	26	
1.180	488	237	78	41	22	8	3	1	—	—	1	—	1	1
776	398	187	90	42	14	4	3	—	1	1	—	—	—	2
148	73	28	10	2	1	—	—	—	—	—	—	—	—	3
368	182	77	37	12	8	2	2	—	—	—	—	—	—	4
108	51	37	16	9	3	1	1	—	—	1	—	—	—	5
29	18	11	2	3	—	—	—	—	—	—	—	—	—	6
27	13	6	4	2	—	—	—	—	—	—	—	—	—	7
118	66	31	14	5	3	1	—	—	—	—	—	—	—	8
1.210	531	255	98	49	22	8	3	1	1	—	1	—	1	9
194	93	30	12	5	1	—	—	—	—	—	—	—	—	10
2.054	954	447	178	85	37	12	6	1	1	1	1	—	1	

famiglie

componenti

10.170	4.830	2.607	986	533	308	120	48	17	—	—	20	—	22	1
6.984	3.980	2.057	1.080	546	196	60	48	—	18	19	—	—	—	2
1.382	730	258	120	26	14	—	—	—	—	—	—	—	—	3
3.312	1.820	847	444	156	112	30	32	—	—	—	—	—	—	4
972	510	407	192	117	42	15	16	—	—	19	—	—	—	5
261	180	121	24	39	—	—	—	—	—	—	—	—	—	6
243	130	66	48	26	—	—	—	—	—	—	—	—	—	7
1.062	660	341	168	65	42	15	—	—	—	—	—	—	—	8
10.890	5.310	2.805	1.116	637	308	120	48	17	18	—	20	—	22	9
1.746	930	330	144	65	14	—	—	—	—	—	—	—	—	10
18.486	9.540	4.917	2.136	1.105	518	180	96	17	18	19	20	—	22	

TAVOLA V.

Famiglie naturali (*) secondo la

Numero d'ordine	CIRCOSCRIZIONI (*)	IN COMPLESSO	CONDIZIONE					NUMERO DELLE	
			ADDETTI ALL'AGRICOLTURA						
			conduttori terreni propri	fattavoli	mezzadri e coloni	giornalieri ed operai di campagna	altri addetti all'agricoltura		TOTALE
1	2	3	4	5	6	7	8	9	
COMUNI									
1	GENOVA	157.352	1.557	2.044	176	751	137	4.665	
2	Complesso dei Comuni fino a 9.999 abitanti	41.008	13.593	2.534	1.245	1.095	259	18.726	
3	Complesso dei Comuni da 10.000 a 49.999 abitanti	14.802	1.182	526	520	317	56	2.601	
ZONE AGRARIE (*) (Regione unica di Montagna)									
4	I - Alta montagna di Genova	17.487	5.470	1.417	67	502	108	7.559	
5	II - Alta montagna di Chiavari	3.437	2.343	66	37	45	41	2.532	
6	III - Alto Bobbiese	1.060	810	5	—	4	3	822	
7	IV - Montagna intermedia di Genova	1.628	566	223	3	44	6	842	
8	V - Montagna intermedia di Chiavari	6.451	3.104	209	694	227	49	4.283	
9	VI - Montagna litoranea di Genova	184.554	2.262	2.473	298	952	167	6.152	
10	VII - Montagna litoranea di Chiavari	18.545	1.777	711	842	389	83	3.802	
	Provincia...	213.162	16.332	5.104	1.941	2.163	452	25.992	
Numero dei									
COMUNI									
1	GENOVA	559.727	7.283	10.860	903	2.870	573	22.489	
2	Complesso dei Comuni fino a 9.999 abitanti	167.627	62.158	13.143	6.056	3.778	989	86.724	
3	Complesso dei Comuni da 10.000 a 49.999 abitanti	54.069	5.277	2.412	2.437	1.132	188	11.446	
ZONE AGRARIE (*) (Regione unica di Montagna)									
4	I - Alta montagna di Genova	72.994	24.559	7.485	365	1.794	449	34.652	
5	II - Alta montagna di Chiavari	15.231	11.200	300	212	151	147	12.010	
6	III - Alto Bobbiese	4.731	3.788	29	—	17	11	3.845	
7	IV - Montagna intermedia di Genova	6.860	2.620	1.115	12	135	20	3.902	
8	V - Montagna intermedia di Chiavari	26.591	14.094	1.012	3.326	625	140	19.197	
9	VI - Montagna litoranea di Genova	586.628	10.385	13.193	1.493	3.664	693	29.428	
10	VII - Montagna litoranea di Chiavari	68.388	8.072	3.281	3.988	1.394	290	17.025	
	Provincia...	781.423	74.718	26.415	9.396	7.780	1.750	120.059	

(*) Vedansi avvertenze nn. 1, 2, 9 e 10 a pagg. 3 e 4.
(1) Esclusi gli Ufficiali ed i militari di leva.

condizione sociale del capo famiglia (*).

SOCIALE DEL CAPO FAMIGLIA

INDUSTRIALI	COM-MERCANTI	ARTIGIANI	OPERAI	PERSONALE DI SERVIZIO E DI FATICA	FORZE ARMATE (1)	UFFICIALI	IMPIEGATI	CULTO PROFESSIONI ED ARTI LIBERALI	POSSIDENTI E BENESTANTI	CONDIZIONI NON PROFESSIONALI	Numero d'ordine
10	11	12	13	14	15	16	17	18	19	20	21
5.328	12.552	4.528	69.167	8.075	1.267	411	26.131	5.528	2.207	17.498	1
1.451	2.412	1.358	9.290	587	91	11	1.370	861	1.034	8.817	2
756	1.238	682	4.457	551	88	16	1.019	511	981	1.957	3
571	1.124	683	5.086	207	27	1	398	292	153	1.386	4
78	157	95	171	21	4	1	22	74	38	244	5
81	41	16	85	3	2	—	13	29	4	64	6
44	98	81	419	29	2	—	26	25	5	107	7
158	231	159	750	54	13	1	63	140	128	471	8
5.754	13.066	4.712	71.049	8.248	1.298	418	26.838	5.738	2.543	18.738	9
899	1.485	872	5.404	651	95	17	1.160	602	1.801	2.257	10
7.535	16.202	6.568	82.914	9.213	1.441	438	28.520	6.900	4.172	23.267	

famiglie

INDUSTRIALI	COM-MERCANTI	ARTIGIANI	OPERAI	PERSONALE DI SERVIZIO E DI FATICA	FORZE ARMATE (1)	UFFICIALI	IMPIEGATI	CULTO PROFESSIONI ED ARTI LIBERALI	POSSIDENTI E BENESTANTI	CONDIZIONI NON PROFESSIONALI	Numero d'ordine
10	11	12	13	14	15	16	17	18	19	20	21
21.089	46.832	15.614	258.941	27.874	4.527	1.428	91.934	17.455	6.576	44.968	1
6.489	10.346	5.421	38.343	2.135	345	41	5.042	2.049	2.987	8.305	2
3.029	4.723	2.413	17.707	1.855	329	53	3.730	1.482	2.954	4.348	3
2.532	4.800	2.857	21.524	819	109	4	1.501	636	439	3.121	4
430	726	385	788	66	18	7	69	181	107	444	5
181	197	80	155	17	4	—	51	53	10	138	6
188	473	123	1.652	129	8	—	93	55	19	218	7
701	1.050	653	3.012	217	50	4	212	284	384	827	8
22.955	48.953	16.315	266.426	28.458	4.639	1.450	94.525	18.067	7.558	47.854	9
3.620	5.702	3.035	21.434	2.158	373	57	4.255	1.710	4.000	5.019	10
39.807	61.901	23.448	314.991	31.864	5.201	1.522	100.706	20.986	12.517	57.621	

TAVOLA VI.

Famiglie naturali (*) secondo il numero dei membri

PRO

Numero d'ordine	CONDIZIONE SOCIALE DEL CAPO FAMIGLIA	IN COMPLESSO	FAMIGLIE						
			1	2	3	4	5	6	7
1	2	3	4	5	6	7	8	9	10
			Numero delle						
1	ADDETTI ALL'AGRICOLTURA	25.992	1.785	3.207	3.998	4.422	4.240	3.279	2.256
	Conducenti terreni propri	16.332	1.119	2.065	2.549	2.772	2.650	2.060	1.414
	Fittavoli	5.104	136	463	680	868	876	721	552
	Mezzadri e coloni	1.941	62	214	273	363	367	273	162
	Giornalieri ed operai di campagna	2.163	371	384	404	340	279	195	99
	Altri addetti all'agricoltura	452	47	81	92	79	68	30	29
2	INDUSTRIALI	7.535	389	1.196	1.567	1.715	1.222	695	367
3	COMMERCANTI	16.202	1.181	2.787	3.672	3.507	2.411	1.400	699
4	ARTIGIANI	6.568	964	1.192	1.273	1.332	840	448	275
5	OPERAI	82.914	6.036	18.682	19.802	18.782	12.014	6.514	3.331
6	PERSONALE DI SERVIZIO E DI FATICA	9.213	1.247	1.770	2.078	1.833	1.158	622	266
7	FORZE ARMATE (esclusi gli Ufficiali ed i militari di leva)	1.441	56	297	409	317	209	98	41
8	UFFICIALI	498	58	71	97	105	63	22	15
9	IMPIEGATI	23.520	2.204	5.557	7.676	6.417	3.641	1.667	776
10	CULTO, PROFESSIONI ED ARTI LIBERALI	6.900	1.379	1.645	1.454	1.179	660	342	132
11	POSSIDENTI E BENESTANTI	4.172	794	1.219	860	529	353	235	99
12	CONDIZIONI NON PROFESSIONALI	23.267	8.484	5.920	3.627	2.424	1.357	799	375
	Totale...	213.162	24.527	38.493	46.508	42.542	29.168	16.116	8.632
	<i>di cui era a capo una femmina...</i>	<i>38.758</i>	<i>11.031</i>	<i>9.516</i>	<i>7.403</i>	<i>4.876</i>	<i>2.873</i>	<i>1.590</i>	<i>822</i>
			Numero dei						
1	ADDETTI ALL'AGRICOLTURA	120.069	1.785	6.414	11.994	17.638	21.200	19.674	15.792
	Conducenti terreni propri	74.718	1.119	4.130	7.647	11.088	13.250	12.360	9.898
	Fittavoli	26.415	136	926	2.040	3.472	4.380	4.326	3.864
	Mezzadri e coloni	9.396	62	428	819	1.452	1.835	1.638	1.134
	Giornalieri ed operai di campagna	7.780	371	768	1.212	1.360	1.395	1.170	693
	Altri addetti all'agricoltura	1.750	47	162	276	316	340	180	203
2	INDUSTRIALI	30.607	389	2.392	4.701	6.860	6.110	4.170	2.569
3	COMMERCANTI	61.901	1.181	5.574	11.016	14.028	12.055	8.400	4.893
4	ARTIGIANI	23.448	964	2.384	3.819	5.328	4.200	2.688	1.925
5	OPERAI	314.991	6.036	27.264	59.406	75.048	60.070	39.084	23.317
6	PERSONALE DI SERVIZIO E DI FATICA	31.864	1.247	3.540	6.219	7.332	5.790	3.732	1.862
7	FORZE ARMATE (esclusi gli Ufficiali ed i militari di leva)	5.901	56	594	1.227	1.268	1.045	558	287
8	UFFICIALI	1.522	58	142	291	420	315	132	105
9	IMPIEGATI	100.706	2.204	11.114	23.028	25.668	18.205	10.002	5.432
10	CULTO, PROFESSIONI ED ARTI LIBERALI	20.966	1.379	3.290	4.362	4.716	3.300	2.052	924
11	POSSIDENTI E BENESTANTI	12.517	794	2.438	2.580	2.116	1.765	1.410	693
12	CONDIZIONI NON PROFESSIONALI	57.821	8.484	11.840	10.881	9.696	6.785	4.794	2.625
	Totale...	781.423	24.527	76.986	139.524	170.168	140.840	90.696	60.424
	<i>di cui era a capo una femmina...</i>	<i>107.119</i>	<i>11.031</i>	<i>19.032</i>	<i>22.209</i>	<i>19.504</i>	<i>14.365</i>	<i>9.540</i>	<i>5.754</i>

(*) Vedansi avvertenze nn. 9 e 10 a pag. 4.

e la condizione sociale del capo famiglia (*).

VINICIA

NATURALI COMPOSTE DI MEMBRI

8	9	10	11	12	13	14	15	16	17	18	19	20	21	22	Numero d'ordine
11	12	13	14	15	16	17	18	19	20	21	22	23	24	25	
famiglie															
1.427	719	377	189	80	39	12	6	4	—	1	1	—	—	—	1
871	419	217	105	49	29	6	2	4	—	—	1	—	—	—	—
386	209	116	57	23	7	5	4	—	—	1	—	—	—	—	—
108	62	33	16	5	2	1	—	—	—	—	—	—	—	—	—
44	25	10	10	2	—	—	—	—	—	—	—	—	—	—	—
18	4	1	1	1	1	—	—	—	—	—	—	—	—	—	—
204	99	42	22	3	4	8	1	1	—	—	—	—	—	—	2
310	134	61	24	14	2	—	—	—	—	—	—	—	—	—	3
129	69	29	11	2	4	—	—	—	—	—	—	—	—	—	4
1.572	721	297	136	54	27	10	4	1	—	—	—	1	—	—	5
138	61	25	14	3	1	1	—	—	—	—	—	—	—	1	6
9	7	2	1	—	—	—	—	—	—	—	—	—	—	—	7
4	3	—	—	—	—	—	—	—	—	—	—	—	—	—	8
345	135	63	27	7	3	2	—	—	—	—	—	—	—	—	9
59	26	12	7	5	—	—	—	—	—	—	—	—	—	—	10
48	17	16	1	—	1	—	—	—	—	—	—	—	—	—	11
153	63	30	15	10	4	4	1	—	1	—	—	—	—	—	12
4.398	2.054	954	447	178	85	37	12	6	1	1	1	1	—	1	
385	138	72	24	12	8	2	2	2	—	1	—	—	—	1	
componenti															
11.416	6.471	3.770	2.079	960	507	168	90	64	—	18	19	—	—	—	1
6.968	3.771	2.170	1.155	588	377	84	30	64	—	—	19	—	—	—	—
3.088	1.881	1.160	627	276	91	70	60	—	—	18	—	—	—	—	—
864	533	330	176	60	26	14	—	—	—	—	—	—	—	—	—
352	225	100	110	24	—	—	—	—	—	—	—	—	—	—	—
144	36	10	11	12	13	—	—	—	—	—	—	—	—	—	—
1.632	891	420	242	36	52	112	15	16	—	—	—	—	—	—	2
2.480	1.206	610	264	168	26	—	—	—	—	—	—	—	—	—	3
1.032	621	290	121	24	52	—	—	—	—	—	—	—	—	—	4
12.576	6.489	2.970	1.496	648	351	140	60	16	—	—	—	20	—	—	5
1.104	549	250	154	36	13	14	—	—	—	—	—	—	—	—	6
72	63	20	11	—	—	—	—	—	—	—	—	—	—	—	7
32	27	—	—	—	—	—	—	—	—	—	—	—	—	—	8
2.760	1.215	630	297	84	39	28	—	—	—	—	—	—	—	—	9
472	234	120	77	60	—	—	—	—	—	—	—	—	—	—	10
384	153	160	11	—	13	—	—	—	—	—	—	—	—	—	11
1.224	567	300	165	120	52	56	15	—	17	—	—	—	—	—	12
35.184	18.486	9.540	4.917	2.136	1.105	518	130	96	17	18	19	20	—	22	
3.080	1.342	720	264	144	104	28	30	32	—	18	—	—	—	22	

TAVOLA VII.

Convivenze (*) secondo la specie. Sesso e qualità dei componenti.

Numero d'ordine	SPECIE DELLE CONVIVENZE E QUALITÀ DEI COMPONENTI	PROVINCIA				CAPOLUOGO DI PROVINCIA E COMUNI CAPILUOGHI DI EX CIRCONDARI								COMPLESSO DEI RIMANENTI COMUNI			
		N. convivenze	componenti			N. convivenze	GENOVA			CHIAVARI			N. convivenze	componenti			
			MF	M	F		MF	M	F	MF	M	F		MF	M	F	
																	7
1	ALBERGHI, LOCANDE, PENSIONI, AFFITTALETTI. . .	423	6.629	3.874	2.755	267	4.551	2.793	1.758	16	98	59	39	140	1.980	1.022	958
	A) personale direttivo e di servizio	-	1.512	976	536	-	904	560	344	-	32	15	17	-	576	401	175
	B) ospiti	-	5.117	2.898	2.219	-	3.647	2.233	1.414	-	66	44	22	-	1.404	621	783
2	ISTITUTI DI CURA NON MILITARI (ospedali, case di cura, manicomi)	41	6.260	2.444	3.816	25	5.812	2.257	3.555	3	130	59	71	13	318	128	190
	A) personale direttivo e di servizio	-	1.096	69	1.027	-	1.009	58	951	-	22	2	20	-	65	9	56
	B) malati	-	5.164	2.375	2.789	-	4.803	2.199	2.604	-	108	57	51	-	253	119	134
3	ISTITUTI DI CURA MILITARI (ospedali, case di cura, manicomi)	1	315	308	7	1	315	308	7	-	-	-	-	-	-	-	-
	A) personale direttivo e di servizio	-	131	124	7	-	131	124	7	-	-	-	-	-	-	-	-
	B) malati	-	184	184	-	-	184	184	-	-	-	-	-	-	-	-	-
4	ISTITUTI DI EDUCAZIONE NON RETTI DA RELIGIOSI (collegi, convitti, orfanotrofi, case di cor- rezione)	12	688	561	127	6	428	311	117	2	66	66	-	4	194	184	10
	A) personale direttivo e di servizio	-	161	106	55	-	113	67	46	-	6	6	-	-	42	33	9
	B) alunni	-	527	455	72	-	315	244	71	-	60	60	-	-	152	151	1
5	ISTITUTI DI EDUCAZIONE RETTI DA RELIGIOSI (col- legi, convitti, seminari, orfanotrofi, case di correzione)	150	5.941	2.334	3.607	91	4.495	1.842	2.653	9	540	288	252	50	906	204	702
	A) personale direttivo e di servizio	-	2.038	382	1.656	-	1.526	331	1.195	-	148	33	115	-	364	18	346
	B) alunni	-	3.903	1.952	1.951	-	2.969	1.511	1.458	-	392	255	137	-	542	186	356
6	COMUNITÀ RELIGIOSE (esclusi i seminari)	146	1.904	499	1.405	102	1.623	424	1.199	5	75	16	59	39	206	59	147
	A) personale direttivo e di servizio	-	279	139	140	-	220	117	103	-	10	8	2	-	49	14	35
	B) conviventi	-	1.625	360	1.265	-	1.403	307	1.096	-	65	8	57	-	157	45	112
7	ISTITUTI DI ASSISTENZA (ospizi, ricoveri di mendi- cità, brefotrofi, dormitori gratuiti, asili per i senza tetto, sale per emigranti)	83	7.301	2.912	4.389	63	6.481	2.720	3.761	3	197	54	143	17	623	138	485
	A) personale direttivo e di servizio	-	997	141	856	-	865	130	735	-	27	6	21	-	105	5	100
	B) ricoverati	-	6.304	2.771	3.533	-	5.616	2.590	3.026	-	170	48	122	-	518	133	385
8	CASERME, POSTI DI GUARDIA, BARACCAMENTI MILI- TARI, REGIE NAVI	138	6.289	6.287	2	87	6.040	6.039	1	2	29	29	-	49	220	219	1
	A) personale direttivo e di servizio	-	469	467	2	-	440	439	1	-	6	6	-	-	23	22	1
	B) militari	-	5.820	5.820	-	-	5.600	5.600	-	-	23	23	-	-	197	197	-
9	NAVI MERCANTILI E BARCHE	263	9.661	8.736	925	257	9.626	8.701	925	-	-	-	-	6	35	35	-
	A) personale di bordo	-	6.925	6.793	132	-	6.910	6.778	132	-	-	-	-	-	15	15	-
	B) passeggeri	-	2.736	1.943	793	-	2.716	1.923	793	-	-	-	-	-	20	20	-
10	STABILIMENTI CARCERARI NON MILITARI (carceri giudiziarie, case di arresto, case di reclu- sione, ergastoli, stabilimenti di pena spe- ciali)	11	647	601	46	6	598	549	44	1	38	36	2	4	16	16	-
	A) personale direttivo e di sorveglianza	-	22	17	5	-	22	17	5	-	-	-	-	-	-	-	-
	B) detenuti	-	625	584	41	-	571	532	39	-	38	36	2	-	16	16	-
11	STABILIMENTI CARCERARI MILITARI (carceri, reclu- sori, stabilimenti di pena)	1	10	10	-	-	-	-	-	-	-	-	-	1	10	10	-
	A) personale direttivo e di sorveglianza	-	1	1	-	-	-	-	-	-	-	-	-	-	1	1	-
	B) detenuti	-	9	9	-	-	-	-	-	-	-	-	-	-	9	9	-
12	ALTRE SPECIE DI CONVIVENZE (*) (camerate, barac- che di operai o di giornalieri di campag- na, caserme di pompieri, ecc.)	87	722	395	327	63	536	228	308	2	18	13	-	22	173	154	19
	A) personale direttivo e di servizio	-	115	47	68	-	100	34	66	-	2	2	-	-	13	11	2
	B) conviventi	-	607	348	259	-	436	194	242	-	11	11	-	-	160	143	17
	IN COMPLESSO	1.356	46.367	23.961	17.406	966	40.500	26.172	14.328	43	1.186	620	566	345	4.681	2.169	2.512
	A) personale direttivo e di servizio	-	13.748	9.262	4.484	-	12.240	8.655	3.535	-	253	78	175	-	1.253	529	724
	B) conviventi	-	32.621	19.699	12.922	-	28.260	17.517	10.793	-	933	542	391	-	3.428	1.640	1.788

(*) Vedansi avvertenze nn. 11 e 12 a pag. 5.

TAVOLA VIII.

Popolazione presente secondo l'età (*), l'anno di nascita, il sesso e lo stato civile.

PROVINCIA

Età in anni compiuti (*)	ANNO E DATA DI NASCITA	IN COMPLESSO						STATO CIVILE																
					Celibi e nubili			Coniugati			Vedovi			Separati legalmente			Divorziati			Ignoto				
		M	F	T	M	F	T	M	F	T	M	F	T	M	F	T	M	F	T	M	F	T	M	F
1	2	3	4	5	6	7	8	9	10	11	12	13	14	15	16	17	18	19	20	21	22	23		
0	1931 dal 1° Genn. al 20 Aprile	3.617	1.819	1.798	3.617	1.819	1.798																	
	1930 dopo il 20 Aprile	8.921	4.486	4.435	8.921	4.486	4.435																	
	TOTALE...	12.538	6.305	6.233	12.538	6.305	6.233																	
1	1930 dal 1° Genn. al 20 Aprile	3.733	1.878	1.855	3.733	1.878	1.855																	
	1929 dopo il 20 Aprile	8.388	4.136	4.252	8.388	4.136	4.252																	
	TOTALE...	12.121	6.014	6.107	12.121	6.014	6.107																	
2	1929 dal 1° Genn. al 20 Aprile	3.708	1.874	1.834	3.708	1.874	1.834																	
	1928 dopo il 20 Aprile	7.941	4.058	3.883	7.941	4.058	3.883																	
	TOTALE...	11.649	5.932	5.717	11.649	5.932	5.717																	
3	1928 dal 1° Genn. al 20 Aprile	3.639	1.888	1.751	3.639	1.888	1.751																	
	1927 dopo il 20 Aprile	7.974	4.050	3.924	7.974	4.050	3.924																	
	TOTALE...	11.613	5.938	5.675	11.613	5.938	5.675																	
4	1927 dal 1° Genn. al 20 Aprile	3.644	1.829	1.815	3.644	1.829	1.815																	
	1926 dopo il 20 Aprile	8.086	4.072	4.014	8.086	4.072	4.014																	
	TOTALE...	11.730	5.901	5.829	11.730	5.901	5.829																	
	fino a 4 anni...	59.651	30.090	29.561	59.651	30.090	29.561																	
5	1926 dal 1° Genn. al 20 Aprile	3.632	1.835	1.797	3.632	1.835	1.797																	
	1925 dopo il 20 Aprile	8.150	4.100	4.050	8.150	4.100	4.050																	
	TOTALE...	11.782	5.935	5.847	11.782	5.935	5.847																	
6	1925 dal 1° Genn. al 20 Aprile	3.685	1.885	1.800	3.685	1.885	1.800																	
	1924 dopo il 20 Aprile	8.143	4.102	4.041	8.143	4.102	4.041																	
	TOTALE...	11.828	5.987	5.841	11.828	5.987	5.841																	
7	1924 dal 1° Genn. al 20 Aprile	3.914	2.006	1.908	3.914	2.006	1.908																	
	1923 dopo il 20 Aprile	8.523	4.363	4.160	8.523	4.363	4.160																	
	TOTALE...	12.437	6.369	6.068	12.437	6.369	6.068																	
8	1923 dal 1° Genn. al 20 Aprile	3.969	2.064	1.905	3.969	2.064	1.905																	
	1922 dopo il 20 Aprile	8.922	4.500	4.422	8.922	4.500	4.422																	
	TOTALE...	12.891	6.564	6.327	12.891	6.564	6.327																	
9	1922 dal 1° Genn. al 20 Aprile	4.356	2.172	2.184	4.356	2.172	2.184																	
	1921 dopo il 20 Aprile	9.468	4.827	4.641	9.468	4.827	4.641																	
	TOTALE...	13.824	6.999	6.825	13.824	6.999	6.825																	
	da 5 a 9 anni...	62.762	31.854	30.908	62.762	31.854	30.908																	
10	1921 dal 1° Genn. al 20 Aprile	4.136	2.088	2.048	4.136	2.088	2.048																	
	1920 dopo il 20 Aprile	8.761	4.417	4.344	8.761	4.417	4.344																	
	TOTALE...	12.897	6.505	6.392	12.897	6.505	6.392																	
11	1920 dal 1° Genn. al 20 Aprile	4.242	2.136	2.106	4.242	2.136	2.106																	
	1919 dopo il 20 Aprile	6.794	3.443	3.351	6.794	3.443	3.351																	
	TOTALE...	11.036	5.579	5.457	11.036	5.579	5.457																	
12	1919 dal 1° Genn. al 20 Aprile	2.356	1.210	1.146	2.356	1.210	1.146																	
	1918 dopo il 20 Aprile	5.747	2.879	2.865	5.747	2.879	2.865																	
	TOTALE...	8.103	4.089	4.014	8.103	4.089	4.014																	
13	1918 dal 1° Genn. al 20 Aprile	2.876	1.422	1.454	2.876	1.422	1.454																	
	1917 dopo il 20 Aprile	6.444	3.252	3.192	6.444	3.252	3.192																	
	TOTALE...	9.320	4.674	4.646	9.320	4.674	4.646																	
14	1917 dal 1° Genn. al 20 Aprile	2.962	1.480	1.482	2.961	1.480	1.481				1		1											
	1916 dopo il 20 Aprile	7.181	3.560	3.621	7.172	3.560	3.612	4		4	2		2	1		1					2		2	
	TOTALE...	10.143	5.040	5.103	10.133	5.040	5.093	4		4	3		3	1		1					2		2	
	da 10 a 14 anni...	51.499	25.887	25.612	51.489	25.887	25.602	4		4	3		3	1		1					2		2	
	fino a 14 anni...	173.912	87.831	86.081	173.902	87.831	86.071	4		4	3		3	1		1					2		2	

(*) Vedasi avvertenza n. 13 a pag. 5.

Segue TAVOLA VIII.

Popolazione presente secondo l'età (*), l'anno di nascita, il sesso e lo stato civile.

PROVINCIA

Età in anni compiuti (*)	ANNO E DATA DI NASCITA	IN COMPLESSO			STATO CIVILE																				
		M	F	M	Celibi e nubili			Coniugati			Vedovi			Separati legalmente			Divorziati			Ignoto					
					M	F	M	F	M	F	M	F	M	F	M	F	M	F	M	F	M	F			
1	2	3	4	5	6	7	8	9	10	11	12	13	14	15	16	17	18	19	20	21	22	23			
15	1916 dal 1° Genn. al 20 Aprile	3.908	1.906	1.997	3.901	1.904	1.997	2	2	—	—	—	—	—	—	—	—	—	—	—	—	—	—	—	
	1915 dopo il 20 Aprile	9.151	4.395	4.756	9.180	4.398	4.787	17	1	16	2	—	2	—	—	—	—	—	—	—	—	—	2	1	1
	TOTALE...	13.054	6.301	6.753	13.081	6.297	6.784	19	3	16	2	—	2	—	—	—	—	—	—	—	—	—	2	1	1
16	1915 dal 1° Genn. al 20 Aprile	4.496	2.208	2.288	4.484	2.203	2.281	9	3	6	—	—	—	—	—	—	—	—	—	—	—	—	3	2	1
	1914 dopo il 20 Aprile	10.377	5.005	5.372	10.346	5.002	5.344	26	2	24	2	—	2	—	—	—	—	—	—	—	—	—	3	1	2
	TOTALE...	14.873	7.213	7.660	14.830	7.205	7.625	35	5	30	2	—	2	—	—	—	—	—	—	—	—	—	6	3	3
17	1914 dal 1° Genn. al 20 Aprile	4.594	2.231	2.363	4.567	2.230	2.337	25	—	25	1	—	1	—	—	—	—	—	—	—	—	—	1	1	—
	1913 dopo il 20 Aprile	10.438	5.078	5.360	10.358	5.071	5.287	79	6	73	—	—	—	—	—	—	—	—	—	—	—	—	1	1	—
	TOTALE...	15.032	7.309	7.723	14.925	7.301	7.624	104	6	98	1	—	1	—	—	—	—	—	—	—	—	—	2	2	—
18	1913 dal 1° Genn. al 20 Aprile	4.812	2.261	2.551	4.757	2.257	2.500	54	4	50	1	—	1	—	—	—	—	—	—	—	—	—	—	—	—
	1912 dopo il 20 Aprile	10.464	5.020	5.444	10.284	5.004	5.280	168	6	162	1	—	1	—	—	—	—	—	—	—	—	—	11	10	1
	TOTALE...	15.276	7.281	7.995	15.041	7.261	7.780	222	10	212	2	—	2	—	—	—	—	—	—	—	—	—	11	10	1
19	1912 dal 1° Genn. al 20 Aprile	4.790	2.331	2.459	4.649	2.320	2.329	138	10	128	—	—	—	—	2	—	2	—	—	—	—	—	1	1	—
	1911 dopo il 20 Aprile	10.698	5.179	5.519	10.304	5.133	5.171	374	32	342	4	2	2	1	—	1	—	—	—	—	—	—	15	12	3
	TOTALE...	15.488	7.510	7.978	14.953	7.453	7.500	512	42	470	4	2	2	3	—	3	—	—	—	—	—	—	16	13	3
	da 15 a 19 anni	73.723	35.614	38.109	72.780	35.517	37.263	892	66	826	11	2	9	3	—	3	—	—	—	—	—	—	37	29	8
20	1911 dal 1° Genn. al 20 Aprile	4.812	2.365	2.447	4.599	2.352	2.247	210	11	199	1	1	—	1	—	1	—	—	—	—	—	—	1	1	—
	1910 dopo il 20 Aprile	9.992	4.284	5.708	9.275	4.210	5.065	698	62	636	3	—	3	—	—	—	—	—	—	—	—	—	16	12	4
	TOTALE...	14.804	6.649	8.155	13.874	6.562	7.312	908	73	835	4	1	3	1	—	1	—	—	—	—	—	—	17	13	4
21	1910 dal 1° Genn. al 20 Aprile	4.606	1.949	2.657	4.175	1.910	2.265	422	37	385	8	2	6	—	—	—	—	—	—	—	—	—	1	—	1
	1909 dopo il 20 Aprile	9.609	4.127	5.482	8.545	4.034	4.511	1.085	83	952	10	1	9	2	—	2	—	—	—	—	—	—	17	9	8
	TOTALE...	14.215	6.076	8.139	12.720	5.944	6.776	1.457	120	1.337	18	3	15	2	—	2	—	—	—	—	—	—	18	9	9
22	1909 dal 1° Genn. al 20 Aprile	4.623	2.067	2.556	4.025	2.008	2.017	589	58	531	6	1	5	3	—	3	—	—	—	—	—	—	—	—	—
	1908 dopo il 20 Aprile	10.917	5.226	5.691	9.346	5.021	4.325	1.537	191	1.346	13	—	13	6	3	3	—	—	—	—	—	—	15	11	4
	TOTALE...	15.540	7.293	8.247	13.371	7.029	6.342	2.126	249	1.877	19	1	18	9	3	6	—	—	—	—	—	—	15	11	4
23	1908 dal 1° Genn. al 20 Aprile	5.033	2.421	2.612	4.184	2.295	1.889	840	124	716	5	1	4	2	—	2	1	—	1	—	1	1	1	1	—
	1907 dopo il 20 Aprile	10.425	5.096	5.329	8.290	4.664	3.626	2.081	407	1.674	19	4	15	8	1	7	1	—	1	—	1	26	20	6	
	TOTALE...	15.458	7.517	7.941	12.474	6.959	5.515	2.921	531	2.390	24	5	19	10	1	9	2	—	2	—	2	27	21	6	
24	1907 dal 1° Genn. al 20 Aprile	4.840	2.357	2.483	3.768	2.119	1.649	1.054	231	823	13	5	8	3	—	3	—	—	—	—	—	—	2	2	—
	1906 dopo il 20 Aprile	10.844	5.147	5.697	7.856	4.425	3.431	2.923	698	2.225	32	5	27	5	—	5	2	1	1	—	—	—	26	18	8
	TOTALE...	15.684	7.504	8.180	11.624	6.544	5.080	3.977	929	3.048	45	10	35	8	—	8	2	1	1	—	—	—	28	20	8
	da 20 a 24 anni...	75.701	35.039	40.662	64.063	33.038	31.025	11.389	1.902	9.487	110	20	90	30	4	26	4	1	3	—	—	—	105	74	31
25	1906 dal 1° Genn. al 20 Aprile	4.833	2.407	2.426	3.428	2.011	1.417	1.371	388	988	17	4	13	8	1	7	1	—	1	—	1	8	8	—	—
	1905 dopo il 20 Aprile	10.534	5.174	5.360	7.032	4.037	2.995	3.411	1.095	2.316	38	10	28	18	4	14	—	—	—	—	—	—	35	28	7
	TOTALE...	15.367	7.581	7.786	10.460	6.048	4.412	4.782	1.478	3.304	55	14	41	26	5	21	1	—	1	—	—	—	43	36	7
26	1905 dal 1° Genn. al 20 Aprile	4.760	2.393	2.367	3.013	1.811	1.202	1.706	569	1.137	27	6	21	7	—	7	—	—	—	—	—	—	7	7	—
	1904 dopo il 20 Aprile	10.748	5.250	5.498	6.540	3.737	2.803	4.033	1.460	2.623	64	13	51	20	5	15	—	—	—	—	—	—	41	35	6
	TOTALE...	15.508	7.643	7.865	9.553	5.548	4.005	5.739	2.029	3.760	91	19	72	27	5	22	—	—	—	—	—	—	48	42	6
27	1904 dal 1° Genn. al 20 Aprile	4.761	2.318	2.443	2.715	1.585	1.130	2.004	723	1.281	31	6	25	7	—	7	—	—	—	—	—	—	4	4	—
	1903 dopo il 20 Aprile	10.169	4.852	5.317	5.484	3.062	2.422	4.573	1.740	2.833	54	17	37	20	5	15	—	—	—	—	—	—	38	28	10
	TOTALE...	14.930	7.170	7.760	8.199	4.647	3.552	6.577	2.463	4.114	85	23	62	27	5	22	—	—	—	—	—	—	42	32	10
28	1903 dal 1° Genn. al 20 Aprile	4.715	2.339	2.376	2.525	1.455	1.070	2.142	875	1.267	31	4	27	14	3	11	1	—	1	—	1	2	2	—	—
	1902 dopo il 20 Aprile	10.492	5.109	5.383	5.125	2.916	2.209	5.210	2.130	3.080	78	21	57	34	7	27	2	—	2	—	2	43	35	8	
	TOTALE...	15.207	7.448	7.769	7.650	4.371	3.279	7.352	3.005	4.347	109	25	84	48	10	38	3	—	3	—	3	45	37	8	
29	1902 dal 1° Genn. al 20 Aprile	4.600	2.323	2.332	2.167	1.239	928	2.430	1.064	1.366	43	13	30	11	5	6	1	—	1	—	1	8	7	1	
	1901 dopo il 20 Aprile	9.959	4.816	5.143	4.336	2.393	1.943	5.439	2.838	3.101	88	21	67	29	6	23	4	1	3	—	—	—	63	57	6
	TOTALE...	14.559	7.139	7.475	6.503	3.632	2.871	7.869	3.892	4.467	131	34	97	40	11	29	5	1	4	—	—	—	71	64	7
	da 25 a 29 anni...	75.631	36.966	38.645	42.365	24.246	18.119	32.369	12.377	19.992	471	115	356	168	36	132	9	1	8	—	—	—	249	211	38

(*) Vedasi avvertenza n. 13 a pag. 5.

Segue TAVOLA VIII.

Popolazione presente secondo l'età (*), l'anno di nascita, il sesso e lo stato civile.

PROVINCIA

Età in anni compiuti (*)	ANNO E DATA DI NASCITA	IN COMPLESSO			STATO CIVILE																	
		M	F	M	Celibi e nubli			Coniugati			Vedovi			Separati legalmente			Divorziati			Ignoto		
					M	F	M	F	M	F	M	F	M	F	M	F	M	F	M	F	M	F
1	2	3	4	5	6	7	8	9	10	11	12	13	14	15	16	17	18	19	20	21	22	23
30	1901 dal 1° Genn. al 20 Aprile	4.860	2.894	2.466	2.055	1.167	888	2.742	1.209	1.538	41	10	31	12	2	10	3	—	3	7	6	1
	1900 dopo il 20 Aprile	10.006	4.784	5.222	3.952	2.102	1.850	5.844	2.595	3.249	117	31	86	34	9	25	3	—	3	56	47	9
	TOTALE...	14.866	7.178	7.688	6.007	3.269	2.738	8.586	3.804	4.782	158	41	117	46	11	35	6	—	6	63	53	10
31	1900 dal 1° Genn. al 20 Aprile	4.598	2.246	2.352	1.749	932	817	2.771	1.289	1.482	56	16	40	15	3	12	1	—	1	6	6	—
	1899 dopo il 20 Aprile	9.807	4.633	5.174	3.508	1.827	1.681	6.048	2.690	3.358	143	43	100	43	18	25	3	1	2	62	54	8
	TOTALE...	14.405	6.879	7.526	5.257	2.759	2.498	8.819	3.979	4.840	199	59	140	58	21	37	4	1	3	68	60	8
32	1899 dal 1° Genn. al 20 Aprile	4.244	2.025	2.219	1.455	767	688	2.690	1.233	1.457	75	15	60	17	4	18	1	—	1	6	6	—
	1898 dopo il 20 Aprile	9.701	4.613	5.088	3.229	1.659	1.570	6.221	2.857	3.364	160	49	111	53	19	34	4	—	4	34	29	5
	TOTALE...	13.945	6.638	7.307	4.684	2.426	2.258	8.911	4.090	4.821	235	64	171	70	23	47	5	—	5	40	35	5
33	1898 dal 1° Genn. al 20 Aprile	4.401	2.111	2.290	1.350	691	659	2.971	1.394	1.577	69	19	50	7	3	4	—	—	—	4	4	—
	1897 dopo il 20 Aprile	9.973	4.720	5.253	2.976	1.420	1.556	6.677	3.188	3.489	216	55	161	54	21	33	6	2	4	44	34	10
	TOTALE...	14.374	6.831	7.543	4.326	2.111	2.215	9.648	4.582	5.066	285	74	211	61	24	37	6	2	4	48	38	10
34	1897 dal 1° Genn. al 20 Aprile	4.446	2.126	2.320	1.336	659	677	2.982	1.433	1.549	99	26	73	22	3	19	1	—	1	6	5	1
	1896 dopo il 20 Aprile	9.677	4.495	5.182	2.884	1.311	1.523	6.525	3.075	3.450	217	59	158	60	23	37	9	1	8	32	26	6
	TOTALE...	14.123	6.621	7.502	4.170	1.970	2.200	9.507	4.508	4.999	316	85	231	82	26	56	10	1	9	38	31	7
	da 30 a 34 anni...	71.713	34.147	37.566	24.444	12.535	11.909	45.471	20.963	24.509	1.193	323	870	317	105	212	31	4	27	257	217	40
35	1896 dal 1° Genn. al 20 Aprile	4.409	2.012	2.397	1.210	572	638	3.044	1.395	1.649	119	32	87	29	10	19	3	—	3	4	3	1
	1895 dopo il 20 Aprile	9.012	4.233	4.779	2.427	1.160	1.267	6.256	2.963	3.293	235	65	170	55	21	34	5	—	5	34	24	10
	TOTALE...	13.421	6.245	7.176	3.637	1.732	1.905	9.300	4.358	4.942	354	97	257	84	31	53	8	—	8	38	27	11
36	1895 dal 1° Genn. al 20 Aprile	4.363	2.020	2.343	1.084	513	571	3.107	1.462	1.645	134	26	108	28	9	19	2	2	—	8	8	—
	1894 dopo il 20 Aprile	9.311	4.357	4.954	2.396	1.078	1.318	6.519	3.160	3.359	278	60	218	70	22	48	6	2	4	42	35	7
	TOTALE...	13.674	6.377	7.297	3.480	1.591	1.889	9.626	4.622	5.004	412	86	326	98	31	67	8	4	4	50	43	7
37	1894 dal 1° Genn. al 20 Aprile	4.157	1.913	2.244	1.009	468	541	2.975	1.400	1.575	144	33	111	25	10	15	4	2	2	—	—	—
	1893 dopo il 20 Aprile	9.085	4.377	4.708	2.150	993	1.157	6.542	3.261	3.281	285	64	221	62	24	38	3	—	3	43	35	8
	TOTALE...	13.242	6.290	6.952	3.159	1.461	1.698	9.517	4.661	4.856	429	97	332	87	34	53	7	2	5	43	35	8
38	1893 dal 1° Genn. al 20 Aprile	4.157	1.909	2.248	992	446	546	2.993	1.427	1.566	135	20	115	34	14	20	1	—	1	2	2	—
	1892 dopo il 20 Aprile	8.665	4.083	4.582	2.050	928	1.122	6.168	3.028	3.140	352	70	282	53	20	33	5	3	2	37	34	3
	TOTALE...	12.822	5.992	6.830	3.042	1.374	1.663	9.161	4.455	4.706	487	90	397	87	34	53	6	3	3	39	36	3
39	1892 dal 1° Genn. al 20 Aprile	4.216	2.064	2.152	950	468	491	3.076	1.538	1.538	150	38	112	22	13	9	3	1	2	6	6	—
	1891 dopo il 20 Aprile	8.827	4.254	4.573	1.966	898	1.068	6.378	3.216	3.162	374	83	291	71	25	46	2	1	1	36	31	5
	TOTALE...	13.043	6.318	6.725	2.925	1.366	1.559	9.454	4.754	4.700	524	121	403	93	38	55	5	2	3	42	37	5
	da 35 a 39 anni...	66.202	31.222	34.969	16.243	7.524	8.719	47.058	22.850	24.208	2.206	491	1.715	449	168	281	34	11	23	212	178	34
40	1891 dal 1° Genn. al 20 Aprile	4.045	2.008	2.087	817	388	429	3.010	1.564	1.446	177	36	141	34	14	20	2	1	1	5	5	—
	1890 dopo il 20 Aprile	8.261	3.943	4.318	1.814	829	985	5.955	2.985	2.970	382	65	317	71	30	41	2	2	—	37	32	5
	TOTALE...	12.306	5.951	6.355	2.631	1.217	1.414	8.965	4.549	4.416	559	101	458	105	44	61	4	3	1	42	37	5
41	1890 dal 1° Genn. al 20 Aprile	3.936	1.867	2.069	845	383	462	2.843	1.412	1.431	222	64	158	20	3	17	1	1	—	5	4	1
	1889 dopo il 20 Aprile	8.846	4.213	4.633	1.816	801	1.015	6.413	3.231	3.182	503	112	391	75	37	38	5	3	2	34	29	5
	TOTALE...	12.782	6.080	6.702	2.661	1.184	1.477	9.256	4.643	4.613	725	176	549	95	40	55	6	4	2	39	33	6
42	1889 dal 1° Genn. al 20 Aprile	4.065	1.955	2.110	852	407	445	2.938	1.487	1.451	238	43	195	28	11	17	1	—	1	8	7	1
	1888 dopo il 20 Aprile	8.656	4.049	4.607	1.714	762	952	6.275	3.123	3.152	532	98	434	88	29	59	7	1	6	40	36	4
	TOTALE...	12.721	6.004	6.717	2.566	1.169	1.397	9.213	4.610	4.603	770	141	629	116	40	76	8	1	7	48	43	5
43	1888 dal 1° Genn. al 20 Aprile	3.817	1.785	2.082	730	327	408	2.790	1.384	1.406	255	55	200	32	12	20	4	2	2	6	5	1
	1887 dopo il 20 Aprile	8.101	3.768	4.333	1.546	660	886	5.907	2.950	2.957	552	110	442	64	25	39	4	1	3	28	22	6
	TOTALE...	11.918	5.553	6.385	2.276	987	1.294	8.697	4.334	4.363	807	165	642	96	37	59	8	3	5	34	27	7
44	1887 dal 1° Genn. al 20 Aprile	3.682	1.789	1.893	699	311	388	2.720	1.389	1.381	232	72	160	27	14	13	2	1	1	2	2	—
	1886 dopo il 20 Aprile	8.008	3.838	4.170	1.498	672	826	5.826	2.962	2.804	587	143	439	63	30	33	4	1	3	30	25	5
	TOTALE...	11.690	5.627	6.063	2.197	983	1.214	8.546	4.351	4.185	819	220	599	90	44	46	6	2	4	32	27	5
	da 40 a 44 anni...	61.417	29.215	32.202	12.331	5.640	6.781	44.377	22.497	22.199	3.680	803	2.877	562	205	497	32	13	19	195	167	28

(*) Vedi avvertenza n. 13 a pag. 5.

Segue TAVOLA VIII.

Popolazione presente secondo l'età (*), l'anno di nascita, il sesso e lo stato civile.

PROVINCIA

Età in anni compiuti (*)	ANNO E DATA DI NASCITA	IN COMPLESSO			STATO CIVILE																	
					Celibi e nubili			Coniugati			Vedovi			Separati legalmente			Divorziati			Ignoto		
		M	F	T	M	F	T	M	F	T	M	F	T	M	F	T	M	F	T	M	F	T
1	2	3	4	5	6	7	8	9	10	11	12	13	14	15	16	17	18	19	20	21	22	23
45	1886 dal 1° Genn. al 20 Aprile	3.343	1.642	1.701	623	294	329	2.435	1.284	1.151	246	44	202	30	14	16	3	1	2	6	5	1
	1885 dopo il 20 Aprile	7.781	3.708	4.073	1.415	653	762	5.692	2.908	2.789	593	106	487	55	27	28	4	2	2	22	17	5
	TOTALE...	11.124	5.350	5.774	2.038	947	1.091	8.127	4.192	3.940	839	150	689	85	41	44	7	3	4	28	22	6
46	1885 dal 1° Genn. al 20 Aprile	3.408	1.677	1.731	625	288	337	2.512	1.318	1.194	232	53	179	33	16	17	5	1	4	1	1	—
	1884 dopo il 20 Aprile	7.523	3.616	3.907	1.421	654	767	5.347	2.759	2.588	653	146	507	61	30	31	4	1	3	37	26	11
	TOTALE...	10.931	5.293	5.638	2.046	942	1.104	7.859	4.077	3.782	885	199	686	94	46	48	9	2	7	38	27	11
47	1884 dal 1° Genn. al 20 Aprile	3.532	1.760	1.772	576	259	317	2.620	1.414	1.206	299	72	227	33	12	21	1	—	1	3	3	—
	1883 dopo il 20 Aprile	7.356	3.604	3.752	1.284	384	700	5.344	2.801	2.543	628	165	463	67	30	37	5	2	3	28	22	6
	TOTALE...	10.888	5.364	5.524	1.860	643	1.017	7.964	4.215	3.749	927	237	690	100	42	58	6	2	4	31	25	6
48	1883 dal 1° Genn. al 20 Aprile	3.193	1.604	1.589	550	253	297	2.333	1.268	1.065	276	67	209	31	14	17	1	1	—	2	1	1
	1882 dopo il 20 Aprile	7.114	3.488	3.626	1.230	554	876	5.186	2.733	2.452	636	166	470	45	21	24	3	1	2	15	13	2
	TOTALE...	10.307	5.092	5.215	1.780	807	973	7.519	4.001	3.517	912	233	679	76	35	41	4	2	2	17	14	3
49	1882 dal 1° Genn. al 20 Aprile	3.359	1.725	1.634	536	246	290	2.453	1.375	1.078	335	84	251	30	16	14	1	—	1	4	4	—
	1881 dopo il 20 Aprile	7.241	3.662	3.579	1.197	573	624	5.186	2.860	2.326	767	179	588	61	27	34	3	1	—	27	22	6
	TOTALE...	10.600	5.387	5.213	1.733	819	914	7.639	4.235	3.404	1.102	263	839	91	43	48	4	1	3	31	26	5
	da 45 a 49 anni...	53.850	26.486	27.364	9.457	4.358	5.099	39.107	20.715	18.392	4.665	1.082	3.583	446	207	239	30	10	20	145	114	31
50	1881 dal 1° Genn. al 20 Aprile	3.056	1.503	1.553	518	242	276	2.164	1.163	1.001	338	80	258	32	16	16	3	1	2	1	1	—
	1880 dopo il 20 Aprile	6.489	3.178	3.311	1.180	522	658	4.528	2.462	2.066	702	142	560	47	23	24	4	3	1	28	26	2
	TOTALE...	9.545	4.681	4.864	1.698	764	934	6.692	3.625	3.067	1.040	222	818	79	39	40	7	4	3	29	27	2
51	1880 dal 1° Genn. al 20 Aprile	3.073	1.497	1.576	555	257	298	2.145	1.148	997	345	72	273	25	18	7	3	2	1	—	—	—
	1879 dopo il 20 Aprile	6.756	3.314	3.442	1.076	476	600	4.823	2.597	2.226	781	198	583	55	26	29	2	1	1	19	16	3
	TOTALE...	9.829	4.811	5.018	1.631	733	898	6.968	3.745	3.223	1.126	270	856	80	44	36	5	3	2	19	16	3
52	1879 dal 1° Genn. al 20 Aprile	2.993	1.457	1.536	523	242	286	2.087	1.119	968	356	83	273	19	12	7	—	—	—	3	1	2
	1878 dopo il 20 Aprile	6.322	3.159	3.163	1.113	544	566	4.339	2.379	1.960	808	203	605	43	20	23	4	1	3	15	12	3
	TOTALE...	9.315	4.616	4.699	1.636	786	852	6.426	3.498	2.928	1.164	286	878	62	32	30	4	1	3	18	13	5
53	1878 dal 1° Genn. al 20 Aprile	2.848	1.391	1.457	492	232	280	1.944	1.050	894	361	90	291	27	16	11	2	2	—	2	1	1
	1877 dopo il 20 Aprile	6.251	3.105	3.146	1.057	519	538	4.257	2.320	1.937	850	208	642	52	30	22	6	5	1	29	23	6
	TOTALE...	9.099	4.496	4.603	1.549	751	798	6.201	3.370	2.831	1.231	298	933	79	46	33	8	7	1	31	24	7
54	1877 dal 1° Genn. al 20 Aprile	2.846	1.351	1.495	488	216	272	1.905	1.024	881	432	97	335	19	13	6	2	1	1	—	—	—
	1876 dopo il 20 Aprile	6.137	3.057	3.080	1.022	487	535	4.119	2.316	1.803	927	213	709	50	25	25	7	4	3	12	7	5
	TOTALE...	8.983	4.408	4.575	1.510	703	807	6.024	3.340	2.684	1.359	315	1.044	69	38	31	9	5	4	13	7	5
	da 50 a 54 anni...	46.771	23.012	23.759	8.629	3.737	4.262	32.311	17.573	14.733	5.920	1.391	4.529	369	199	170	33	20	13	109	87	22
55	1876 dal 1° Genn. al 20 Aprile	2.979	1.491	1.488	462	194	268	2.001	1.164	837	400	119	371	21	10	11	2	1	1	3	3	—
	1875 dopo il 20 Aprile	6.431	3.131	3.300	1.084	510	574	4.259	2.323	1.936	1.019	259	760	52	27	25	2	1	1	15	11	4
	TOTALE...	9.410	4.622	4.788	1.546	704	842	6.260	3.487	2.773	1.509	378	1.131	73	37	36	4	2	2	18	14	4
56	1875 dal 1° Genn. al 20 Aprile	2.636	1.303	1.333	404	193	211	1.767	980	787	438	117	321	24	11	13	1	—	1	2	2	—
	1874 dopo il 20 Aprile	5.302	2.577	2.725	908	407	501	3.430	1.907	1.523	908	235	673	32	12	20	3	1	2	21	15	6
	TOTALE...	7.938	3.880	4.058	1.312	600	712	5.197	2.887	2.310	1.346	352	994	56	23	33	4	1	3	23	17	6
57	1874 dal 1° Genn. al 20 Aprile	2.295	1.183	1.112	362	179	181	1.493	885	608	423	111	312	15	6	9	1	1	—	1	1	—
	1873 dopo il 20 Aprile	4.996	2.431	2.565	861	372	481	3.139	1.796	1.343	951	234	717	34	20	14	1	1	—	10	8	2
	TOTALE...	7.291	3.614	3.677	1.223	551	671	4.632	2.681	1.951	1.374	345	1.029	49	26	23	2	2	—	11	9	2
58	1873 dal 1° Genn. al 20 Aprile	2.370	1.148	1.222	381	171	210	1.528	846	682	450	125	325	11	6	5	—	—	—	—	—	—
	1872 dopo il 20 Aprile	4.848	2.320	2.528	811	342	466	3.037	1.726	1.311	948	223	725	38	21	17	2	1	1	12	7	5
	TOTALE...	7.218	3.468	3.750	1.192	513	676	4.565	2.572	1.993	1.398	348	1.050	49	27	22	2	1	1	13	7	5
59	1872 dal 1° Genn. al 20 Aprile	2.361	1.144	1.217	374	179	195	1.527	853	674	444	104	340	16	8	8	—	—	—	—	—	—
	1871 dopo il 20 Aprile	4.591	2.280	2.311	761	332	429	2.794	1.653	1.141	994	267	727	25	15	10	1	1	—	16	12	4
	TOTALE...	6.952	3.424	3.528	1.135	511	624	4.321	2.506	1.815	1.438	371	1.067	41	23	18	1	1	—	16	12	4
	da 55 a 59 anni...	38.909	19.008	19.901	6.408	2.879	3.529	24.975	14.133	10.842	7.065	1.794	5.271	268	136	132	13	7	6	80	59	21

(*) Vedi avvertenza n. 13 a pag. 5.

Segue TAVOLA VIII.

Popolazione presente secondo l'età, (*) l'anno di nascita, il sesso e lo stato civile.

PROVINCIA

Età in anni compiuti (*)	ANNO E DATA DI NASCITA	IN COMPLESSO			STATO CIVILE																		
		M F	M	F	Celibi e nubili			Coniugati			Vedovi			Separati legalmente			Divorziati			Ignoto			
					M	F	M	F	M	F	M	F	M	F	M	F	M	F	M	F	M	F	
1	2	3	4	5	6	7	8	9	10	11	12	13	14	15	16	17	18	19	20	21	22	23	
60	1871 dal 1° Genn. al 20 Aprile	2.136	1.092	1.044	345	172	173	1.305	777	528	476	136	340	10	7	3	—	—	—	—	—	—	—
	1870 dopo il 20 Aprile	4.658	2.181	2.477	764	333	431	2.805	1.552	1.253	1.046	265	781	24	16	8	5	4	1	14	11	3	
	TOTALE...	6.794	3.273	3.521	1.109	505	604	4.110	2.329	1.781	1.522	401	1.121	34	23	11	5	4	1	14	11	3	
61	1870 dal 1° Genn. al 20 Aprile	2.180	1.060	1.120	364	166	198	1.277	742	535	515	141	374	21	10	11	2	—	2	1	1	—	
	1869 dopo il 20 Aprile	4.808	2.246	2.562	773	333	440	2.792	1.583	1.209	1.208	303	905	27	20	7	2	2	—	6	5	1	
	TOTALE...	6.988	3.306	3.682	1.137	499	638	4.069	2.325	1.744	1.723	444	1.279	48	30	18	4	2	2	7	6	1	
62	1869 dal 1° Genn. al 20 Aprile	1.912	920	992	280	116	164	1.075	654	421	546	146	400	10	4	6	1	—	1	—	—	—	
	1868 dopo il 20 Aprile	4.281	2.108	2.173	684	294	390	2.431	1.484	947	1.134	314	820	23	11	12	2	1	1	7	4	3	
	TOTALE...	6.193	3.028	3.165	964	410	554	3.506	2.138	1.368	1.680	460	1.220	33	15	18	3	1	2	7	4	3	
63	1868 dal 1° Genn. al 20 Aprile	1.950	945	1.005	331	139	192	1.095	653	442	511	149	362	11	3	8	—	—	—	2	1	1	
	1867 dopo il 20 Aprile	4.196	2.090	2.106	682	332	350	2.341	1.407	934	1.151	339	812	15	7	8	1	—	1	6	5	1	
	TOTALE...	6.146	3.035	3.111	1.013	471	542	3.436	2.060	1.376	1.662	488	1.174	26	10	16	1	—	1	8	6	2	
64	1867 dal 1° Genn. al 20 Aprile	1.800	860	949	268	127	141	982	592	390	549	133	416	7	6	1	1	—	1	2	2	—	
	1866 dopo il 20 Aprile	4.445	2.081	2.364	701	312	389	2.377	1.412	965	1.339	341	998	22	14	8	—	—	—	6	2	4	
	TOTALE...	6.254	2.941	3.313	969	439	530	3.359	2.004	1.355	1.888	474	1.414	29	20	9	1	—	1	8	4	4	
	da 60 a 64 anni...	32.375	15.583	16.792	5.192	2.324	2.868	18.480	10.856	7.624	8.475	2.267	6.208	170	98	72	14	7	7	44	31	13	
	da 15 a 64 anni...	596.192	286.312	309.890	261.312	131.698	129.614	296.729	143.927	152.802	33.796	8.288	25.508	2.722	1.158	1.564	200	74	126	1.433	1.167	266	
65	1866 dal 1° Genn. al 20 Aprile	2.012	937	1.075	308	121	187	1.052	632	420	638	177	461	13	6	7	—	—	—	1	1	—	
	1865 dopo il 20 Aprile	4.082	1.911	2.171	657	275	382	2.098	1.276	822	1.300	347	953	22	9	13	—	—	—	5	4	1	
	TOTALE...	6.094	2.848	3.246	965	396	569	3.150	1.908	1.242	1.938	524	1.414	35	15	20	—	—	—	6	5	1	
66	1865 dal 1° Genn. al 20 Aprile	1.765	825	940	267	104	163	896	548	348	597	169	428	5	4	1	—	—	—	—	—	—	
	1864 dopo il 20 Aprile	3.758	1.784	1.974	604	257	347	1.852	1.132	720	1.269	372	897	22	16	6	—	—	—	11	7	4	
	TOTALE...	5.523	2.609	2.914	871	361	510	2.748	1.680	1.068	1.866	541	1.325	27	20	7	—	—	—	11	7	4	
67	1864 dal 1° Genn. al 20 Aprile	1.629	792	837	220	93	127	832	530	302	564	164	400	10	4	6	2	—	2	1	1	—	
	1863 dopo il 20 Aprile	3.652	1.680	1.972	549	213	336	1.779	1.083	696	1.306	375	931	10	6	4	1	—	1	7	3	4	
	TOTALE...	5.281	2.472	2.809	769	306	463	2.611	1.613	998	1.870	539	1.331	20	10	10	3	—	3	8	4	4	
68	1863 dal 1° Genn. al 20 Aprile	1.620	791	829	246	115	131	765	497	268	607	177	430	2	2	—	—	—	—	—	—	—	
	1862 dopo il 20 Aprile	3.185	1.615	1.570	491	223	268	1.501	1.005	496	1.174	373	801	13	10	3	3	1	2	3	3	—	
	TOTALE...	4.805	2.406	2.399	737	338	399	2.266	1.502	764	1.781	550	1.231	15	12	3	3	1	2	3	3	—	
69	1862 dal 1° Genn. al 20 Aprile	1.948	663	685	185	66	119	609	416	193	549	178	371	4	3	1	—	—	—	1	—	1	
	1861 dopo il 20 Aprile	2.989	1.417	1.572	480	210	270	1.308	839	469	1.185	356	829	13	10	3	—	—	—	3	2	1	
	TOTALE...	4.937	2.080	2.257	665	276	389	1.917	1.255	662	1.734	534	1.200	17	13	4	—	—	—	4	2	2	
	da 65 a 69 anni...	26.040	12.415	13.625	4.007	1.677	2.330	12.692	7.958	4.734	9.189	2.688	6.501	114	70	44	6	1	5	32	21	11	
70	1861 dal 1° Genn. al 20 Aprile	1.300	635	665	191	94	97	590	397	193	513	140	373	5	3	2	—	—	—	1	1	—	
	1860 dopo il 20 Aprile	2.724	1.189	1.535	412	163	249	1.160	713	447	1.136	301	835	10	8	2	1	1	—	5	3	2	
	TOTALE...	4.024	1.824	2.200	603	257	346	1.750	1.110	640	1.649	441	1.208	15	11	4	1	1	—	6	4	2	
71	1860 dal 1° Genn. al 20 Aprile	1.246	538	708	199	80	119	482	314	168	562	142	420	2	2	—	1	—	1	—	—	—	
	1859 dopo il 20 Aprile	2.795	1.274	1.521	407	160	247	1.117	722	395	1.258	381	877	9	7	2	—	—	—	4	4	—	
	TOTALE...	4.041	1.812	2.229	606	240	366	1.599	1.036	563	1.820	523	1.297	11	9	2	1	—	1	4	4	—	
72	1859 dal 1° Genn. al 20 Aprile	1.217	534	633	159	68	91	523	358	165	531	155	376	4	3	1	—	—	—	—	—	—	
	1858 dopo il 20 Aprile	2.331	1.054	1.277	317	109	208	883	611	272	1.121	323	793	8	4	4	—	—	—	2	2	—	
	TOTALE...	3.548	1.638	1.910	476	177	299	1.406	969	437	1.652	478	1.169	12	7	5	—	—	—	2	2	—	
73	1858 dal 1° Genn. al 20 Aprile	1.093	534	559	156	60	96	442	319	123	498	154	339	2	1	1	—	—	—	—	—	—	
	1857 dopo il 20 Aprile	2.209	990	1.219	308	125	183	752	522	230	1.142	337	805	3	2	1	—	—	—	4	4	—	
	TOTALE...	3.302	1.524	1.778	464	185	279	1.194	841	353	1.640	491	1.144	5	3	2	—	—	—	4	4	—	
74	1857 dal 1° Genn. al 20 Aprile	948	445	503	139	53	86	380	240	90	477	150	327	2	2	—	—	—	—	—	—	—	
	1856 dopo il 20 Aprile	1.872	828	1.044	254	99	155	614	439	175	998	286	712	5	3	2	—	—	—	1	1	—	
	TOTALE...	2.820	1.273	1.547	393	152	241	994	679	265	1.475	436	1.039	7	5	2	—	—	—	1	1	—	
	da 70 a 74 anni...	17.735	8.071	9.664	2.542	1.011	1.531	6.393	4.635	2.258	6.231	2.374	5.857	50	35	15	2	1	1	17	15	2	

(*) Vedi avvertenza n. 13 a pag. 5.

Segue TAVOLA VIII.

Popolazione presente secondo l'età (*), l'anno di nascita, il sesso e lo stato civile.

PROVINCIA

Età in anni compiuti (*)	ANNO E DATA DI NASCITA	IN COMPLESSO			STATO CIVILE																		
		M F	M	F	Celibi e nubili			Coniugati			Vedovi			Separati legalmente			Divorziati			Ignoto			
					M	F	M	F	M	F	M	F	M	F	M	F	M	F	M	F	M	F	
1	2	3	4	5	6	7	8	9	10	11	12	13	14	15	16	17	18	19	20	21	22	23	
75	1856 dal 1° Genn. al 20 Aprile	988	484	499	143	56	87	346	247	90	488	177	311	5	3	2	1	1	—	—	—	—	—
	1855 dopo il 20 Aprile	1.806	822	984	211	77	134	590	424	166	907	314	683	5	5	—	—	—	—	—	3	2	1
	TOTALE...	2.789	1.306	1.483	354	133	221	936	671	265	1.485	491	994	10	8	2	1	1	—	—	3	2	1
76	1855 dal 1° Genn. al 20 Aprile	759	353	406	97	54	43	240	177	63	418	119	299	3	2	1	1	1	—	—	—	—	—
	1854 dopo il 20 Aprile	1.547	692	855	220	79	141	463	331	132	860	230	580	1	1	—	1	—	1	—	2	1	1
	TOTALE...	2.306	1.045	1.261	317	133	184	703	508	195	1.278	399	879	4	3	1	2	1	1	—	2	1	1
77	1854 dal 1° Genn. al 20 Aprile	742	336	406	97	42	55	229	169	60	414	123	291	2	2	—	—	—	—	—	—	—	—
	1853 dopo il 20 Aprile	1.403	654	749	192	83	100	393	293	100	810	272	538	4	3	1	—	—	—	—	4	3	1
	TOTALE...	2.145	990	1.155	289	125	164	622	462	160	1.224	395	829	6	5	1	—	—	—	—	4	3	1
78	1853 dal 1° Genn. al 20 Aprile	593	277	316	77	30	47	184	137	47	331	109	222	1	1	—	—	—	—	—	—	—	—
	1852 dopo il 20 Aprile	1.289	514	775	146	52	94	357	251	106	781	208	579	2	1	1	—	—	—	—	3	2	1
	TOTALE...	1.882	791	1.091	223	82	141	541	388	153	1.112	317	795	3	2	1	—	—	—	—	3	2	1
79	1852 dal 1° Genn. al 20 Aprile	534	234	300	72	32	40	124	96	28	337	106	231	1	—	1	—	—	—	—	1	1	—
	1851 dopo il 20 Aprile	1.040	440	600	150	54	96	247	186	61	642	199	443	—	—	—	—	—	—	—	1	1	—
	TOTALE...	1.574	674	900	222	86	136	371	282	89	979	305	674	1	—	1	—	—	—	—	1	1	—
da 75 a 79 anni...		10.696	4.806	5.890	1.405	559	646	3.173	2.311	862	6.078	1.907	4.171	24	18	6	3	2	1	—	13	9	4
80	1851 dal 1° Genn. al 20 Aprile	456	210	246	66	24	42	129	102	27	260	83	177	—	—	—	—	—	—	—	1	1	—
	1850 dopo il 20 Aprile	931	405	526	114	39	75	227	176	51	588	189	399	—	—	—	—	—	—	—	2	1	1
	TOTALE...	1.387	615	772	180	63	117	356	278	78	848	272	576	—	—	—	—	—	—	—	3	2	1
81	1850 dal 1° Genn. al 20 Aprile	416	176	240	49	21	28	109	81	28	255	71	184	3	3	—	—	—	—	—	—	—	—
	1849 dopo il 20 Aprile	633	263	370	69	21	48	139	112	27	424	129	295	—	—	—	—	—	—	—	1	1	—
	TOTALE...	1.049	439	610	118	42	76	248	193	55	679	200	479	3	3	—	—	—	—	—	1	1	—
82	1849 dal 1° Genn. al 20 Aprile	324	148	176	48	22	26	69	57	12	207	69	138	—	—	—	—	—	—	—	—	—	—
	1848 dopo il 20 Aprile	682	275	407	77	18	59	128	100	28	473	154	319	1	1	—	—	—	—	—	3	2	1
	TOTALE...	1.006	423	583	125	40	85	197	157	40	680	223	457	1	1	—	—	—	—	—	3	2	1
83	1848 dal 1° Genn. al 20 Aprile	236	103	133	36	16	20	31	29	2	169	58	111	—	—	—	—	—	—	—	—	—	—
	1847 dopo il 20 Aprile	439	195	244	58	21	37	84	62	22	296	111	185	—	—	—	—	—	—	—	1	1	—
	TOTALE...	675	298	377	94	37	57	115	91	24	465	169	296	—	—	—	—	—	—	—	1	1	—
84	1847 dal 1° Genn. al 20 Aprile	196	71	125	24	5	19	41	29	12	131	37	94	—	—	—	—	—	—	—	—	—	—
	1846 dopo il 20 Aprile	413	172	241	47	11	36	73	61	12	292	100	192	1	—	1	—	—	—	—	—	—	—
	TOTALE...	609	243	366	71	16	55	114	90	24	423	137	286	1	—	1	—	—	—	—	—	—	—
da 80 a 84 anni...		4.726	2.018	2.708	558	198	390	1.030	899	221	3.095	1.001	2.094	5	4	1	—	—	—	—	8	6	2
85	1846 dal 1° Genn. al 20 Aprile	154	73	81	16	7	9	23	20	3	114	46	68	—	—	—	—	—	—	—	1	—	1
	1845 dopo il 20 Aprile	361	149	212	50	18	32	41	35	6	269	95	174	—	—	—	—	—	—	—	1	1	—
	TOTALE...	515	222	293	66	25	41	64	55	9	383	141	242	—	—	—	—	—	—	—	2	1	1
86	1845 dal 1° Genn. al 20 Aprile	143	58	85	17	4	13	24	19	5	102	35	67	—	—	—	—	—	—	—	—	—	—
	1844 dopo il 20 Aprile	250	77	173	23	4	19	25	20	5	202	53	149	—	—	—	—	—	—	—	—	—	—
	TOTALE...	393	135	258	40	8	32	49	39	10	304	88	216	—	—	—	—	—	—	—	—	—	—
87	1844 dal 1° Genn. al 20 Aprile	106	43	63	7	4	3	17	13	4	32	26	56	—	—	—	—	—	—	—	—	—	—
	1843 dopo il 20 Aprile	225	92	133	26	8	18	19	18	1	178	65	113	—	—	—	1	—	1	—	1	1	—
	TOTALE...	331	135	196	33	12	21	36	31	5	280	91	169	—	—	—	1	—	1	—	1	1	—
88	1843 dal 1° Genn. al 20 Aprile	90	40	50	14	4	10	11	10	1	65	26	39	—	—	—	—	—	—	—	—	—	—
	1842 dopo il 20 Aprile	144	51	93	20	7	13	14	13	1	109	31	78	1	—	1	—	—	—	—	—	—	—
	TOTALE...	234	91	143	34	11	23	25	23	2	174	57	117	1	—	1	—	—	—	—	—	—	—
89	1842 dal 1° Genn. al 20 Aprile	69	33	36	9	2	7	11	9	2	49	22	27	—	—	—	—	—	—	—	—	—	—
	1841 dopo il 20 Aprile	104	39	65	15	5	10	11	9	2	78	25	53	—	—	—	—	—	—	—	—	—	—
	TOTALE...	173	72	101	24	7	17	22	18	4	127	47	80	—	—	—	—	—	—	—	—	—	—
da 85 a 89 anni...		1.646	655	991	197	63	134	196	166	30	1.248	424	824	1	—	1	1	—	1	—	3	2	1

(*) Vedasi avvertenza n. 13 a pag. 5.

Segue TAVOLA VIII.

Popolazione presente secondo l'età (*), l'anno di nascita, il sesso e lo stato civile.

PROVINCIA

Età in anni compiuti (*)	ANNO E DATA DI NASCITA	IN COMPLESSO			STATO CIVILE																		
		M	F	T	Celibi e nubili			Coniugati			Vedovi			Separati legalmente			Divorziati			Ignoto			
					M	F	T	M	F	T	M	F	T	M	F	T	M	F	T	M	F	T	
1	2	3	4	5	6	7	8	9	10	11	12	13	14	15	16	17	18	19	20	21	22	23	
90	1841 dal 1° Genn. al 20 Aprile	38	15	23	4	2	2	2	1	1	32	12	20	-	-	-	-	-	-	-	-	-	-
	1840 dopo il 20 Aprile	72	20	52	17	3	14	4	4	-	51	13	38	-	-	-	-	-	-	-	-	-	-
	TOTALE...	110	35	75	21	5	16	6	5	1	83	25	58	-	-	-	-	-	-	-	-	-	-
91	1840 dal 1° Genn. al 20 Aprile	81	9	22	8	-	8	2	2	-	21	7	14	-	-	-	-	-	-	-	-	-	-
	1839 dopo il 20 Aprile	57	24	33	4	1	3	7	6	1	46	17	29	-	-	-	-	-	-	-	-	-	-
	TOTALE...	88	33	55	12	1	11	9	8	1	67	24	43	-	-	-	-	-	-	-	-	-	-
92	1839 dal 1° Genn. al 20 Aprile	14	5	9	3	-	3	1	1	-	10	4	6	-	-	-	-	-	-	-	-	-	-
	1838 dopo il 20 Aprile	34	9	25	6	1	5	-	-	-	28	8	20	-	-	-	-	-	-	-	-	-	-
	TOTALE...	48	14	34	9	1	8	1	1	-	38	12	26	-	-	-	-	-	-	-	-	-	-
93	1838 dal 1° Genn. al 20 Aprile	12	4	8	3	-	3	1	-	1	8	4	4	-	-	-	-	-	-	-	-	-	-
	1837 dopo il 20 Aprile	19	4	15	3	-	3	-	-	-	16	4	12	-	-	-	-	-	-	-	-	-	-
	TOTALE...	31	8	23	6	-	6	1	-	1	24	8	16	-	-	-	-	-	-	-	-	-	-
94	1837 dal 1° Genn. al 20 Aprile	4	2	2	1	-	1	2	2	-	1	-	1	-	-	-	-	-	-	-	-	-	-
	1836 dopo il 20 Aprile	11	1	10	2	-	2	-	-	-	9	1	8	-	-	-	-	-	-	-	-	-	-
	TOTALE...	15	3	12	3	-	3	2	2	-	10	1	9	-	-	-	-	-	-	-	-	-	-
	da 90 a 94 anni...	292	93	199	51	7	44	19	16	3	222	70	152	-	-	-	-	-	-	-	-	-	-
95	1836 dal 1° Genn. al 20 Aprile	4	1	3	-	-	-	1	1	-	3	-	3	-	-	-	-	-	-	-	-	-	-
	1835 dopo il 20 Aprile	9	1	8	-	-	-	-	-	-	9	1	8	-	-	-	-	-	-	-	-	-	-
	TOTALE...	13	2	11	-	-	-	1	1	-	12	1	11	-	-	-	-	-	-	-	-	-	-
96	1835 dal 1° Genn. al 20 Aprile	3	-	3	-	-	-	-	-	-	3	-	3	-	-	-	-	-	-	-	-	-	-
	1834 dopo il 20 Aprile	4	1	3	-	-	-	-	-	-	4	1	3	-	-	-	-	-	-	-	-	-	-
	TOTALE...	7	1	6	-	-	-	-	-	-	7	1	6	-	-	-	-	-	-	-	-	-	-
97	1834 dal 1° Genn. al 20 Aprile	2	-	2	-	-	-	-	-	-	2	-	2	-	-	-	-	-	-	-	-	-	-
	1833 dopo il 20 Aprile	2	-	2	-	-	-	-	-	-	2	-	2	-	-	-	-	-	-	-	-	-	-
	TOTALE...	4	-	4	-	-	-	-	-	-	4	-	4	-	-	-	-	-	-	-	-	-	-
98	1833 dal 1° Genn. al 20 Aprile	-	-	-	-	-	-	-	-	-	-	-	-	-	-	-	-	-	-	-	-	-	-
	1832 dopo il 20 Aprile	3	1	2	2	-	2	-	-	-	1	1	-	-	-	-	-	-	-	-	-	-	-
	TOTALE...	3	1	2	2	-	2	-	-	-	1	1	-	-	-	-	-	-	-	-	-	-	-
99	1832 dal 1° Genn. al 20 Aprile	3	-	3	-	-	-	-	-	-	3	-	3	-	-	-	-	-	-	-	-	-	-
	1831 dopo il 20 Aprile	-	-	-	-	-	-	-	-	-	-	-	-	-	-	-	-	-	-	-	-	-	-
	TOTALE...	3	-	3	-	-	-	-	-	-	3	-	3	-	-	-	-	-	-	-	-	-	-
	da 95 a 99 anni...	30	4	26	2	-	2	1	1	-	27	3	24	-	-	-	-	-	-	-	-	-	-
100 e più	1831 dal 1° Genn. al 20 Aprile	-	-	-	-	-	-	-	-	-	-	-	-	-	-	-	-	-	-	-	-	-	-
	1830 ed anni antecedenti...	4	1	3	-	-	-	1	1	-	3	-	3	-	-	-	-	-	-	-	-	-	-
	TOTALE...	4	1	3	-	-	-	1	1	-	3	-	3	-	-	-	-	-	-	-	-	-	-
	65 anni - ω...	61.169	28.063	33.106	8.792	3.515	5.277	24.005	15.897	8.108	28.093	8.467	19.626	194	127	67	12	4	8	73	53	20	
	Ignota...	378	175	203	191	85	106	86	47	39	67	14	53	1	1	-	2	1	1	31	27	4	
	IN COMPLESSO...	631.651	402.381	429.279	444.197	223.129	221.068	320.824	159.871	160.953	61.959	16.769	45.196	2.918	1.286	1.632	214	79	135	1.539	1.247	292	

(*) Vedasi avvertenza n. 13 a pag. 5.

TAVOLA IX.

Popolazione presente secondo l'età (*), il sesso e lo stato civile.

COMUNE DI GENOVA (a) (b)

ETÀ IN ANNI COMPIUTI (*)	IN COMPLESSO			STATO CIVILE																	
				Celibi e nubili			Coniugati			Vedovi			Separati legalmente			Divorziati			Ignoto		
	M	F		M	F		M	F		M	F		M	F		M	F		M	F	
1	2	3	4	5	6	7	8	9	10	11	12	13	14	15	16	17	18	19	20	21	22
0	8.717	4.370	4.347	8.717	4.370	4.347	-	-	-	-	-	-	-	-	-	-	-	-	-	-	-
1	8.351	4.144	4.207	8.351	4.144	4.207	-	-	-	-	-	-	-	-	-	-	-	-	-	-	-
2	7.981	4.045	3.936	7.981	4.045	3.936	-	-	-	-	-	-	-	-	-	-	-	-	-	-	-
3	7.898	4.030	3.868	7.898	4.030	3.868	-	-	-	-	-	-	-	-	-	-	-	-	-	-	-
4	7.998	4.022	3.976	7.998	4.022	3.976	-	-	-	-	-	-	-	-	-	-	-	-	-	-	-
5	8.057	4.093	3.964	8.057	4.093	3.964	-	-	-	-	-	-	-	-	-	-	-	-	-	-	-
6	7.962	4.001	3.961	7.962	4.001	3.961	-	-	-	-	-	-	-	-	-	-	-	-	-	-	-
7	8.398	4.264	4.134	8.398	4.264	4.134	-	-	-	-	-	-	-	-	-	-	-	-	-	-	-
8	8.779	4.444	4.335	8.779	4.444	4.335	-	-	-	-	-	-	-	-	-	-	-	-	-	-	-
9	9.568	4.791	4.777	9.568	4.791	4.777	-	-	-	-	-	-	-	-	-	-	-	-	-	-	-
10	9.100	4.540	4.590	9.100	4.540	4.590	-	-	-	-	-	-	-	-	-	-	-	-	-	-	-
11	7.583	3.791	3.792	7.583	3.791	3.792	-	-	-	-	-	-	-	-	-	-	-	-	-	-	-
12	5.649	2.809	2.840	5.649	2.809	2.840	-	-	-	-	-	-	-	-	-	-	-	-	-	-	-
13	6.553	3.258	3.295	6.553	3.258	3.295	-	-	-	-	-	-	-	-	-	-	-	-	-	-	-
14	7.161	3.533	3.628	7.161	3.533	3.628	3	-	3	3	-	3	-	-	-	-	-	-	2	-	2
fino a 14 anni	119.765	60.135	59.620	119.747	60.135	59.612	3	-	3	3	-	3	-	-	-	-	-	-	2	-	2
15	9.199	4.421	4.778	9.182	4.417	4.765	13	3	10	2	-	2	-	-	-	-	-	-	2	1	1
16	10.407	4.986	5.421	10.369	4.979	5.390	30	4	26	2	-	2	-	-	-	-	-	-	6	3	3
17	10.776	5.193	5.583	10.691	5.185	5.506	82	6	76	1	-	1	-	-	-	-	-	-	2	2	-
18	11.009	5.190	5.819	10.833	5.171	5.662	163	9	154	2	-	2	-	-	-	-	-	-	11	10	1
19	11.311	5.441	5.870	10.917	5.392	5.525	373	35	338	3	2	1	3	-	3	-	-	-	15	12	3
20	11.150	5.144	6.006	10.445	5.064	5.351	684	67	617	3	-	3	1	-	1	-	-	-	17	13	4
21-24	45.856	21.674	24.182	37.790	20.157	17.633	7.868	1.440	6.428	82	14	68	28	4	24	4	1	3	84	58	26
25-29	56.891	27.890	29.001	31.348	17.912	13.436	24.765	9.641	15.124	372	92	280	152	33	119	7	1	6	247	211	36
30-34	54.944	26.382	28.562	18.295	9.429	8.866	35.135	16.379	18.756	936	260	676	292	93	199	29	4	25	257	217	40
35-39	50.865	24.194	26.671	12.168	5.633	6.535	36.377	17.833	18.544	1.678	391	1.287	403	150	253	27	9	18	212	178	34
40-44	47.419	22.799	24.620	9.291	4.194	5.097	34.626	17.591	17.035	2.834	650	2.184	445	185	260	29	18	16	194	166	28
45-49	41.083	20.358	20.725	6.985	3.211	3.774	29.927	15.954	13.973	3.602	882	2.720	397	187	210	27	10	17	145	114	31
50-54	34.877	17.254	17.623	5.771	2.679	3.092	24.249	13.259	10.990	4.399	1.043	3.356	319	169	150	30	17	13	109	87	22
55-59	28.270	13.866	14.404	4.615	2.046	2.569	18.104	10.305	7.799	5.235	1.388	3.667	227	113	114	9	5	4	80	59	21
60-64	22.848	10.966	11.882	3.647	1.592	2.055	12.917	7.641	5.278	6.082	1.608	4.474	147	89	58	11	5	6	44	31	13
da 15 a 64 anni	446.905	215.758	231.147	192.347	97.061	95.286	225.313	110.167	115.146	25.233	6.280	18.953	2.414	1.023	1.391	173	65	108	1.425	1.163	283
65-69	18.182	8.503	9.679	2.874	1.179	1.695	8.547	5.340	3.207	6.632	1.905	4.727	91	57	34	6	1	5	32	21	11
70-74	11.988	5.334	6.654	1.757	692	1.065	4.373	2.950	1.423	5.796	1.646	4.150	44	30	14	1	1	-	17	15	2
75-79	6.935	3.013	3.922	919	366	553	1.910	1.372	538	4.069	1.249	2.820	22	16	6	2	1	1	13	9	4
80-84	2.881	1.172	1.709	382	123	259	571	434	137	1.916	605	1.311	4	4	-	-	-	-	8	6	2
85-89	955	322	633	129	38	91	96	76	20	725	206	519	1	-	1	1	-	1	3	2	1
90-94	158	44	114	32	3	29	10	7	3	116	34	82	-	-	-	-	-	-	-	-	-
95-99	18	2	16	2	-	2	-	-	-	16	2	14	-	-	-	-	-	-	-	-	-
100 e oltre	2	1	1	-	-	-	1	1	-	1	-	1	-	-	-	-	-	-	-	-	-
65 anni-∞	41.119	18.391	22.728	6.095	2.401	3.694	15.1508	10.180	5.328	19.271	5.647	13.624	1.023	107	55	10	3	7	73	53	20
Età ignota	317	148	169	149	66	83	77	44	33	59	10	49	-	-	-	1	1	-	31	27	4
In complesso	608.098	294.432	313.664	312.338	159.663	159.675	266.901	120.391	120.510	44.466	11.437	32.629	2.576	1.139	1.446	184	69	115	1.531	1.142	289

(*) Vedasi avvertenza n. 13 a pag. 5.

(a) Comune capoluogo di ex Circondario. - (b) Comune con un centro di almeno 10.000 abitanti.

Segue TAVOLA IX.

Popolazione presente secondo l'età (*), il sesso e lo stato civile.

COMUNE DI CHIÀVARI (a) (b)

ETÀ IN ANNI COMPIUTI (*)	IN COMPLESSO			STATO CIVILE																	
				Celibi e nubili			Coniugati			Vedovi			Separati legalmente			Divorziati			Ignoto		
	M	F	T	M	F	T	M	F	T	M	F	T	M	F	T	M	F	T	M	F	T
1	2	3	4	5	6	7	8	9	10	11	12	13	14	15	16	17	18	19	20	21	22
0	255	128	127	255	128	127	-	-	-	-	-	-	-	-	-	-	-	-	-	-	-
1	223	107	116	223	107	116	-	-	-	-	-	-	-	-	-	-	-	-	-	-	-
2	207	105	102	207	105	102	-	-	-	-	-	-	-	-	-	-	-	-	-	-	-
3	230	111	119	230	111	119	-	-	-	-	-	-	-	-	-	-	-	-	-	-	-
4	224	129	95	224	129	95	-	-	-	-	-	-	-	-	-	-	-	-	-	-	-
5	235	113	122	235	113	122	-	-	-	-	-	-	-	-	-	-	-	-	-	-	-
6	255	142	113	255	142	113	-	-	-	-	-	-	-	-	-	-	-	-	-	-	-
7	273	131	142	273	131	142	-	-	-	-	-	-	-	-	-	-	-	-	-	-	-
8	284	155	129	284	155	129	-	-	-	-	-	-	-	-	-	-	-	-	-	-	-
9	282	141	141	282	141	141	-	-	-	-	-	-	-	-	-	-	-	-	-	-	-
10	292	145	147	292	145	147	-	-	-	-	-	-	-	-	-	-	-	-	-	-	-
11	271	138	133	271	138	133	-	-	-	-	-	-	-	-	-	-	-	-	-	-	-
12	188	110	78	188	110	78	-	-	-	-	-	-	-	-	-	-	-	-	-	-	-
13	267	136	131	267	136	131	-	-	-	-	-	-	-	-	-	-	-	-	-	-	-
14	247	143	104	247	143	104	-	-	-	-	-	-	-	-	-	-	-	-	-	-	-
fino a 14 anni	3.733	1.934	1.799	3.733	1.934	1.799	-	-	-	-	-	-	-	-	-	-	-	-	-	-	-
15	301	157	144	301	157	144	-	-	-	-	-	-	-	-	-	-	-	-	-	-	-
16	386	204	182	386	204	182	-	-	-	-	-	-	-	-	-	-	-	-	-	-	-
17	338	165	173	338	165	171	2	-	2	-	-	-	-	-	-	-	-	-	-	-	-
18	335	156	179	331	156	175	4	-	4	-	-	-	-	-	-	-	-	-	-	-	-
19	323	140	183	317	140	177	6	-	6	-	-	-	-	-	-	-	-	-	-	-	-
20	278	99	179	257	99	158	21	-	21	-	-	-	-	-	-	-	-	-	-	-	-
21-24	1.167	475	692	956	430	526	209	44	165	-	-	-	1	-	1	-	-	-	1	1	-
25-29	1.458	628	830	883	421	462	563	206	367	6	-	6	6	1	5	-	-	-	-	-	-
30-34	1.367	581	786	555	223	332	781	352	429	26	5	21	5	1	4	-	-	-	-	-	-
35-39	1.303	554	749	371	156	215	868	384	484	51	9	42	12	5	7	1	-	1	-	-	-
40-44	1.238	514	724	304	93	211	847	406	441	74	11	63	13	4	9	-	-	-	-	-	-
45-49	1.108	491	617	272	95	177	744	383	361	81	10	71	9	3	6	2	-	2	-	-	-
50-54	1.039	467	572	243	90	153	643	348	295	146	23	123	7	6	1	-	-	-	-	-	-
55-59	915	411	504	190	70	120	544	306	238	169	29	140	12	6	6	-	-	-	-	-	-
60-64	769	333	431	149	52	97	410	248	162	205	37	168	5	1	4	-	-	-	-	-	-
da 15 a 64 anni	12.325	5.380	6.945	5.851	2.551	3.300	5.642	2.677	2.965	758	124	634	70	27	43	3	-	3	1	1	-
65-69	623	320	303	114	50	64	330	217	113	174	49	125	5	4	1	-	-	-	-	-	-
70-74	428	187	241	72	23	49	165	117	48	191	47	144	-	-	-	-	-	-	-	-	-
75-79	284	108	176	59	21	38	78	52	26	147	35	112	-	-	-	-	-	-	-	-	-
80-84	124	46	78	20	3	17	30	25	5	74	18	56	-	-	-	-	-	-	-	-	-
85-89	56	15	41	5	2	3	4	3	1	47	10	37	-	-	-	-	-	-	-	-	-
90-94	8	2	6	2	-	2	-	-	-	6	2	4	-	-	-	-	-	-	-	-	-
95-99	-	-	-	-	-	-	-	-	-	-	-	-	-	-	-	-	-	-	-	-	-
100 e oltre	-	-	-	-	-	-	-	-	-	-	-	-	-	-	-	-	-	-	-	-	-
65 anni - ∞	1.523	673	845	272	99	173	607	414	193	639	161	478	5	4	1	-	-	-	-	-	-
Età ignota	5	2	3	4	1	3	-	-	-	1	1	-	-	-	-	-	-	-	-	-	-
In complesso	17.586	7.964	9.592	9.860	4.585	5.275	6.249	3.091	3.158	1.398	286	1.112	75	31	44	3	-	3	1	1	-

(*) Vedasi avvertenza n. 13 a pag. 5.

(a) Comune capoluogo di ex Circondario - (b) Comune con un centro di almeno 10.000 abitanti.

Segue TAVOLA IX.

Popolazione presente secondo l'età (), il sesso e lo stato civile.*

COMPLESSO DEI COMUNI FINO A 9.999 ABITANTI

ETA IN ANNI COMPIUTI (*)	IN COMPLESSO			STATO CIVILE																			
				Celibi e nubili			Coniugati			Vedovi			Separati legalmente			Divorziati			Ignoto				
	M	F		M	F		M	F		M	F		M	F		M	F		M	F		M	F
1	2	3	4	5	6	7	8	9	10	11	12	13	14	15	16	17	18	19	20	21	22		
0	2.892	1.458	1.434	2.892	1.458	1.434	-	-	-	-	-	-	-	-	-	-	-	-	-	-	-	-	-
1	2.909	1.425	1.484	2.909	1.425	1.484	-	-	-	-	-	-	-	-	-	-	-	-	-	-	-	-	-
2	2.838	1.456	1.382	2.838	1.456	1.382	-	-	-	-	-	-	-	-	-	-	-	-	-	-	-	-	-
3	2.867	1.476	1.391	2.867	1.476	1.391	-	-	-	-	-	-	-	-	-	-	-	-	-	-	-	-	-
4	2.906	1.469	1.437	2.906	1.469	1.437	-	-	-	-	-	-	-	-	-	-	-	-	-	-	-	-	-
5	2.880	1.433	1.447	2.880	1.433	1.447	-	-	-	-	-	-	-	-	-	-	-	-	-	-	-	-	-
6	2.955	1.505	1.450	2.955	1.505	1.450	-	-	-	-	-	-	-	-	-	-	-	-	-	-	-	-	-
7	3.100	1.641	1.459	3.100	1.641	1.459	-	-	-	-	-	-	-	-	-	-	-	-	-	-	-	-	-
8	3.141	1.621	1.520	3.141	1.621	1.520	-	-	-	-	-	-	-	-	-	-	-	-	-	-	-	-	-
9	3.275	1.695	1.580	3.275	1.695	1.580	-	-	-	-	-	-	-	-	-	-	-	-	-	-	-	-	-
10	2.839	1.470	1.369	2.839	1.470	1.369	-	-	-	-	-	-	-	-	-	-	-	-	-	-	-	-	-
11	2.591	1.317	1.274	2.591	1.317	1.274	-	-	-	-	-	-	-	-	-	-	-	-	-	-	-	-	-
12	1.837	955	882	1.837	955	882	-	-	-	-	-	-	-	-	-	-	-	-	-	-	-	-	-
13	2.014	1.039	975	2.014	1.039	975	-	-	-	-	-	-	-	-	-	-	-	-	-	-	-	-	-
14	2.180	1.089	1.091	2.179	1.089	1.090	-	-	-	-	-	-	1	-	1	-	-	-	-	-	-	-	-
fino a 14 anni	41.224	21.049	20.175	41.223	21.049	20.174	-	-	-	-	-	-	1	-	1	-	-	-	-	-	-	-	-
15	2.879	1.398	1.481	2.876	1.398	1.479	3	-	3	-	-	-	-	-	-	-	-	-	-	-	-	-	-
16	3.318	1.635	1.683	3.316	1.635	1.681	2	-	2	-	-	-	-	-	-	-	-	-	-	-	-	-	-
17	3.131	1.585	1.546	3.118	1.585	1.533	13	-	13	-	-	-	-	-	-	-	-	-	-	-	-	-	-
18	3.156	1.584	1.572	3.121	1.583	1.538	35	1	34	-	-	-	-	-	-	-	-	-	-	-	-	-	-
19	3.112	1.558	1.554	3.015	1.551	1.464	95	6	89	1	-	1	-	-	-	-	-	-	1	1	-	-	-
20	2.722	1.156	1.566	2.566	1.151	1.415	155	4	151	1	1	-	-	-	-	-	-	-	-	-	-	-	-
21-24	11.078	5.075	6.003	9.271	4.815	4.458	1.788	254	1.534	17	5	12	-	-	-	-	-	-	2	1	1	-	-
25-29	13.832	6.832	7.000	8.298	4.903	3.895	5.459	1.910	3.549	68	18	50	7	1	6	-	-	-	-	-	-	-	-
30-34	12.198	5.764	6.434	4.512	2.385	2.127	7.498	3.321	4.177	177	51	126	11	7	4	-	-	-	-	-	-	-	-
35-39	11.136	5.201	5.935	2.928	1.427	1.501	7.813	3.685	4.128	372	80	292	19	7	12	4	2	2	-	-	-	-	-
40-44	10.084	4.710	5.324	2.173	1.052	1.121	7.248	3.535	3.713	588	116	472	24	7	17	1	-	1	-	-	-	-	-
45-49	9.135	4.483	4.652	1.712	848	864	6.639	3.471	3.168	758	154	604	25	10	15	1	-	1	-	-	-	-	-
50-54	8.665	4.284	4.381	1.574	801	773	5.992	3.204	2.788	1.068	261	807	31	18	13	-	-	-	-	-	-	-	-
55-59	7.732	3.867	3.865	1.279	627	652	5.132	2.872	2.260	1.302	357	945	18	9	7	3	2	1	-	-	-	-	-
60-64	7.102	3.513	3.589	1.149	574	575	4.209	2.418	1.791	1.732	522	1.227	10	5	5	3	2	1	-	-	-	-	-
da 15 a 64 anni	109.280	52.645	56.585	50.908	26.335	24.573	52.081	24.681	27.400	6.033	1.557	4.526	143	64	79	12	6	6	3	2	1	-	-
65-69	5.919	2.962	2.957	793	368	425	3.136	1.960	1.176	1.981	630	1.351	9	4	5	-	-	-	-	-	-	-	-
70-74	4.353	2.125	2.228	577	255	322	1.942	1.299	643	1.833	570	1.263	1	1	-	-	-	-	-	-	-	-	-
75-79	2.881	1.371	1.460	342	140	202	979	723	256	1.510	508	1.002	-	-	-	-	-	-	-	-	-	-	-
80-84	1.412	682	750	159	62	97	352	286	66	900	314	586	1	-	1	-	-	-	-	-	-	-	-
85-89	517	265	252	51	20	31	79	71	8	387	174	213	-	-	-	-	-	-	-	-	-	-	-
90-94	111	44	67	14	3	11	8	8	-	89	33	56	-	-	-	-	-	-	-	-	-	-	-
95-99	8	1	7	-	-	-	-	-	-	8	1	7	-	-	-	-	-	-	-	-	-	-	-
100 e oltre	1	-	1	-	-	-	-	-	-	1	-	1	-	-	-	-	-	-	-	-	-	-	-
65 anni - ∞	15.152	7.430	7.722	1.936	843	1.088	6.406	4.347	2.149	6.709	2.230	4.473	11	5	6	-	-	-	-	-	-	-	-
Età ignota	37	17	20	26	12	14	8	3	15	2	1	1	1	1	-	-	-	-	-	-	-	-	-
In complesso	165.643	81.141	84.102	94.093	45.244	45.849	58.585	29.031	29.552	12.794	3.788	9.006	156	70	86	12	6	6	3	2	1	-	-

(*) Vedasi avvertenza n. 13 a pag. 5.

Segue TAVOLA IX.

Popolazione presente secondo l'età (*), il sesso e lo stato civile.

COMPLESSO DEI COMUNI DA 10.000 A 49.999 ABITANTI

ETÀ IN ANNI COMPIUTI (*)	IN COMPLESSO			STATO CIVILE																			
				Celibi e nubili			Coniugati			Vedovi			Separati legalmente			Divorziati			Ignoto				
	M	F		M	F		M	F		M	F		M	F		M	F		M	F		M	F
1	2	3	4	5	6	7	8	9	10	11	12	13	14	15	16	17	18	19	20	21	22		
0	929	477	452	929	477	452	-	-	-	-	-	-	-	-	-	-	-	-	-	-	-	-	-
1	861	445	416	861	445	416	-	-	-	-	-	-	-	-	-	-	-	-	-	-	-	-	-
2	880	431	399	880	431	399	-	-	-	-	-	-	-	-	-	-	-	-	-	-	-	-	-
3	848	432	416	848	432	416	-	-	-	-	-	-	-	-	-	-	-	-	-	-	-	-	-
4	826	410	416	826	410	416	-	-	-	-	-	-	-	-	-	-	-	-	-	-	-	-	-
5	845	409	436	845	409	436	-	-	-	-	-	-	-	-	-	-	-	-	-	-	-	-	-
6	911	481	430	911	481	430	-	-	-	-	-	-	-	-	-	-	-	-	-	-	-	-	-
7	989	464	475	989	464	475	-	-	-	-	-	-	-	-	-	-	-	-	-	-	-	-	-
8	971	499	472	971	499	472	-	-	-	-	-	-	-	-	-	-	-	-	-	-	-	-	-
9	981	513	468	981	513	468	-	-	-	-	-	-	-	-	-	-	-	-	-	-	-	-	-
10	958	495	463	958	495	463	-	-	-	-	-	-	-	-	-	-	-	-	-	-	-	-	-
11	862	471	391	862	471	391	-	-	-	-	-	-	-	-	-	-	-	-	-	-	-	-	-
12	617	325	292	617	325	292	-	-	-	-	-	-	-	-	-	-	-	-	-	-	-	-	-
13	753	377	376	753	377	376	-	-	-	-	-	-	-	-	-	-	-	-	-	-	-	-	-
14	802	418	384	801	418	383	1	-	1	-	-	-	-	-	-	-	-	-	-	-	-	-	-
fino a 14 anni	12.933	6.647	6.286	12.932	6.647	6.285	1	-	1	-	-	-	-	-	-	-	-	-	-	-	-	-	-
15	976	482	494	973	482	491	3	-	3	-	-	-	-	-	-	-	-	-	-	-	-	-	-
16	1.148	592	556	1.145	591	554	3	1	2	-	-	-	-	-	-	-	-	-	-	-	-	-	-
17	1.125	581	594	1.116	581	585	9	-	9	-	-	-	-	-	-	-	-	-	-	-	-	-	-
18	1.111	507	604	1.087	507	580	24	-	24	-	-	-	-	-	-	-	-	-	-	-	-	-	-
19	1.065	511	554	1.021	510	511	44	1	43	-	-	-	-	-	-	-	-	-	-	-	-	-	-
20	932	349	583	863	347	516	69	2	67	-	-	-	-	-	-	-	-	-	-	-	-	-	-
21-24	3.963	1.641	2.322	3.128	1.504	1.624	825	185	690	7	-	7	1	-	1	-	-	-	-	2	2	-	-
25-29	4.908	2.264	2.644	2.719	1.431	1.288	2.145	826	1.319	31	5	26	9	2	7	2	-	2	2	2	-	2	-
30-34	4.571	2.001	2.570	1.637	721	916	2.838	1.263	1.575	80	12	68	14	5	9	2	-	2	-	-	-	-	-
35-39	4.201	1.827	2.374	1.147	464	683	2.868	1.332	1.536	156	20	136	27	11	16	3	-	3	-	-	-	-	-
40-44	3.964	1.706	2.258	867	294	573	2.803	1.361	1.442	258	37	221	33	13	20	2	-	2	1	1	-	-	-
45-49	3.632	1.645	1.987	760	299	461	2.541	1.290	1.251	305	46	259	24	10	14	2	-	2	-	-	-	-	-
50-54	3.229	1.474	1.755	684	257	427	2.070	1.115	955	453	87	366	19	12	7	3	3	-	-	-	-	-	-
55-59	2.807	1.275	1.532	514	206	308	1.739	956	783	528	99	429	25	14	11	1	-	1	-	-	-	-	-
60-64	2.425	1.104	1.321	396	158	238	1.354	797	557	662	145	517	13	4	9	-	-	-	-	-	-	-	-
da 15 a 64 anni	40.057	17.909	22.148	18.057	8.302	9.755	19.335	9.079	10.256	2.430	451	2.029	165	71	94	15	3	12	5	3	2	-	-
65-69	1.939	950	989	340	130	210	1.009	658	351	576	153	423	14	9	5	-	-	-	-	-	-	-	-
70-74	1.394	612	782	208	64	144	578	336	192	602	158	444	5	4	1	1	-	1	-	-	-	-	-
75-79	930	422	508	144	53	91	284	216	68	499	150	349	2	2	-	1	1	-	-	-	-	-	-
80-84	433	184	249	47	13	34	107	89	18	279	82	197	-	-	-	-	-	-	-	-	-	-	-
85-89	174	68	106	17	5	12	21	19	2	136	44	92	-	-	-	-	-	-	-	-	-	-	-
90-94	23	5	18	5	1	4	1	1	-	17	3	14	-	-	-	-	-	-	-	-	-	-	-
95-99	4	1	3	-	-	-	1	1	-	3	-	3	-	-	-	-	-	-	-	-	-	-	-
100 e oltre	1	-	1	-	-	-	-	-	-	1	-	1	-	-	-	-	-	-	-	-	-	-	-
65 anni - ∞	4.898	2.142	2.856	761	268	495	2.001	1.370	631	2.113	590	1.523	21	15	6	2	1	1	-	-	-	-	-
Età ignota	24	10	14	16	7	9	1	-	1	6	3	3	-	-	-	1	-	1	-	-	-	-	-
In complesso	57.912	26.808	31.104	31.766	15.222	16.544	21.338	10.448	10.889	4.599	1.044	3.555	186	86	100	18	4	14	5	3	2	-	-

(*) Vedi avvertenza n. 13 a pag. 5

TAVOLA X.

Popolazione presente secondo il luogo di

LUOGO DI NASCITA (*)	CAPOLUOGO DI PROVINCIA E COMUNI CAPILUOGHI DI EX CIRCONDARI						COMPLESSO DEI RIMANENTI COMUNI		
	GENOVA			CHIÀVARI			M F	M	F
	M F	M	F	M F	M	F			
1	2	3	4	5	6	7	8	9	10
1. Comune di Censimento	335.035	162.150	173.485	8.244	3.849	4.395	149.743	74.824	74.919
2. Comuni della stessa Provincia.....	28.069	11.470	16.599	4.102	1.696	2.404	27.478	11.726	15.752
3. Comuni dello stesso Compartimento	19.872	9.453	10.419	1.036	451	585	3.559	1.562	1.997
4. Comuni di altro Compartimento :	209.396	104.187	105.209	3.382	1.650	1.732	10.937	9.796	10.141
Piemonte	61.658	27.066	34.592	565	279	286	6.106	2.863	3.443
Lombardia	20.623	10.101	10.522	507	223	284	2.864	1.386	1.478
Venezia Tridentina	1.137	424	713	34	16	18	167	77	90
Veneto	13.662	6.371	7.291	210	95	115	1.743	867	876
Venezia Giulia e Zara	1.940	1.032	908	23	12	11	178	79	99
Emilia	29.042	13.327	15.715	654	285	369	3.023	1.429	1.594
Toscana	27.762	14.057	13.705	765	384	381	3.087	1.627	1.460
Marche	6.103	3.301	2.802	59	36	23	315	167	148
Umbria	2.304	1.196	1.108	41	16	25	150	78	72
Lazio.....	4.506	2.555	1.951	95	57	38	389	215	174
Abruzzi e Molise.....	2.273	1.326	947	37	21	16	132	79	53
Campania	8.576	5.343	3.233	84	57	27	384	232	152
Puglie	5.492	3.412	2.080	71	34	37	299	176	123
Lucania	464	284	180	19	9	10	51	31	20
Calabrie.....	4.165	2.555	1.610	38	20	18	154	97	57
Sicilia	11.223	7.170	4.053	95	54	41	362	248	114
Sardegna	8.466	4.607	3.799	85	52	33	533	345	188
5. Colonie o Possedimenti italiani.....	132	86	46	2	1	1	6	4	2
6. Estero.....	14.216	6.495	7.721	806	337	471	5.217	2.029	3.188
7. Luogo di nascita ignoto	776	591	185	12	8	4	29	14	15
In complesso...	608.096	294.432	313.664	17.586	7.994	9.592	205.969	99.955	106.014

(*) Vedansi avvertenze nn. 13 e 14 a pagg. 5 e 6.

nascita (*), i grandi gruppi di età (*) ed il sesso.

PROVINCIA														
IN COMPLESSO					MASCHI					FEMMINE				
fino a 14 anni	15-64	65 - ∞	Età ignota	TOTALE	fino a 14 anni	15-64	65 - ∞	Età ignota	TOTALE	fino a 14 anni	15-64	65 - ∞	Età ignota	TOTALE
11	12	13	14	15	16	17	18	19	20	21	22	23	24	25
144.567	315.703	33.229	123	493.622	73.009	152.319	15.447	48	240.823	71.558	163.384	17.782	75	252.799
7.004	45.715	6.890	40	59.649	3.601	18.598	2.681	14	24.894	3.403	27.117	4.209	26	34.755
2.366	20.185	1.902	14	24.467	1.217	9.443	797	9	11.466	1.149	10.742	1.105	5	13.001
17.808	196.941	17.850	116	232.715	8.900	98.074	8.806	58	115.633	8.908	98.867	9.244	63	117.082
4.315	58.487	5.498	29	68.329	2.070	25.403	2.523	12	30.008	2.245	33.084	2.975	17	38.321
1.952	19.651	2.385	6	23.994	1.003	9.524	1.180	3	11.710	949	10.127	1.205	3	12.284
114	1.161	63	—	1.338	45	444	28	—	517	69	717	35	—	821
1.198	13.087	1.324	6	15.615	578	6.061	692	2	7.333	620	7.026	632	4	8.282
287	1.768	85	1	2.141	148	948	26	1	1.123	189	820	59	—	1.018
2.607	27.233	2.865	14	32.719	1.275	12.324	1.438	4	15.041	1.332	14.909	1.427	10	17.678
2.281	26.922	2.403	8	31.614	1.194	13.776	1.096	2	16.068	1.087	13.146	1.307	6	15.546
519	5.491	465	2	6.477	246	3.016	242	—	3.504	273	2.475	223	2	2.973
173	2.166	153	3	2.495	93	1.126	70	1	1.290	80	1.040	83	2	1.205
566	4.167	254	3	4.990	319	2.395	113	—	2.827	247	1.772	141	3	2.163
155	2.087	198	2	2.442	76	1.239	110	1	1.426	79	848	88	1	1.016
848	7.639	550	7	9.044	413	4.914	299	6	5.632	435	2.725	251	1	3.412
682	4.942	235	3	5.862	327	3.185	107	3	3.622	355	1.757	128	—	2.240
59	444	28	3	534	35	276	13	—	324	24	168	15	3	210
397	3.677	280	3	4.357	215	2.309	146	2	2.672	182	1.368	134	1	1.685
1.001	10.058	603	18	11.680	528	6.610	320	14	7.472	473	3.448	283	4	4.208
654	7.961	461	8	9.084	335	4.524	203	2	5.064	319	3.437	258	6	4.020
51	86	1	2	140	35	55	—	1	91	16	31	1	1	49
2.024	16.920	1.244	53	20.241	1.019	7.329	488	25	8.861	1.005	9.591	756	28	11.380
92	642	53	30	817	50	494	44	25	613	42	148	9	5	204
173.912	596.192	61.169	378	833.651	87.831	286.312	28.063	175	402.381	86.081	309.880	33.106	203	429.270

TAVOLA XI.

Popolazione presente secondo il luogo di nascita (*), i grandi gruppi di età (*),
il sesso e lo stato civile.

COMUNE DI GENOVA

LUOGO DI NASCITA (*)	ETA	IN COMPLESSO			CELIBI E NUBILI			CONIUGATI			VEDOVI			SEPARATI LEGALMENTE E DIVORZIATI			STATO CIVILE IGNOTO		
		M	F	T	M	F	T	M	F	T	M	F	T	M	F	T	M	F	T
		3	4	5	6	7	8	9	10	11	12	13	14	15	16	17	18	19	20
Comune di censi- mento	fino a 19	134.254	67.280	66.974	133.893	67.250	66.643	346	22	324	7	2	5	2	—	2	6	6	—
	20-24	30.117	13.357	16.760	25.790	12.640	13.150	4.248	695	3.553	45	7	38	20	3	17	14	12	2
	25-29	28.290	13.962	14.328	16.644	9.544	7.100	11.388	4.333	7.055	154	35	119	67	15	52	37	35	2
	30-39	46.940	22.535	24.405	15.545	8.022	7.523	29.936	14.106	15.830	1.119	273	846	296	99	197	44	35	9
	40-ω	95.941	44.980	50.961	19.654	9.193	10.461	56.708	30.372	26.336	18.891	5.055	13.836	640	329	311	48	31	17
	ignota	93	36	57	59	26	33	10	5	5	21	2	19	—	—	—	8	3	—
Totale		335.635	162.150	173.485	211.585	106.675	104.910	102.636	49.533	53.103	20.237	5.374	14.863	1.025	446	579	152	122	30
Comuni della stes- sa Provincia	fino a 19	3.899	1.868	2.031	3.868	1.866	2.002	29	2	27	1	—	1	—	—	—	1	—	1
	20-24	2.084	690	1.394	1.702	652	1.050	374	34	340	4	—	4	—	—	—	4	4	—
	25-29	2.475	981	1.494	1.272	607	665	1.181	367	814	17	5	12	2	—	2	3	2	1
	30-39	5.602	2.276	3.326	1.543	660	883	3.904	1.578	2.326	126	24	102	24	9	15	5	5	—
	40-ω	13.987	5.649	8.338	2.517	903	1.614	8.318	4.054	4.264	3.044	635	2.409	70	30	40	38	27	11
	ignota	22	6	16	12	2	10	8	4	4	2	—	2	—	—	—	—	—	—
Totale		28.069	11.470	16.599	10.914	4.690	6.224	13.814	6.039	7.775	3.194	664	2.530	96	39	57	51	38	13
Comuni dello stesso Comparti- mento	fino a 19	3.072	1.533	1.539	3.054	1.529	1.525	16	2	14	—	—	—	—	—	—	2	2	—
	20-24	1.859	876	983	1.626	846	780	227	26	201	1	—	1	1	—	1	4	4	—
	25-29	1.974	915	1.059	1.130	594	536	806	304	502	16	3	13	7	—	7	15	14	1
	30-39	4.301	1.963	2.338	1.258	567	601	2.849	1.321	1.528	117	27	90	39	10	29	38	38	—
	40-ω	8.654	4.157	4.497	1.547	638	909	5.410	3.058	2.352	1.597	407	1.190	67	23	44	33	31	2
	ignota	12	9	3	7	5	2	3	3	—	2	1	1	—	—	—	—	—	—
Totale		19.872	9.463	10.419	8.622	4.179	4.443	9.311	4.714	4.597	1.733	438	1.295	114	33	81	92	89	3
Comuni di altro Compartimento	fino a 19	28.631	13.382	15.249	28.375	13.349	15.026	241	25	216	5	—	5	1	—	1	9	8	1
	20-24	21.234	11.067	10.167	17.741	10.349	7.392	3.439	701	2.738	33	7	26	9	1	8	12	9	3
	25-29	22.268	11.086	11.182	11.352	6.632	4.720	10.640	4.364	6.276	175	46	129	73	17	56	28	27	1
	30-39	45.480	22.126	23.354	11.110	5.321	5.789	32.777	16.313	16.464	1.183	309	874	357	133	224	53	50	3
	40-ω	91.672	46.477	45.195	11.677	4.990	6.687	61.890	36.019	25.871	17.045	4.899	12.146	969	500	469	91	69	22
	ignota	111	49	62	49	23	26	32	19	13	29	6	23	1	1	—	—	—	—
Totale		209.396	104.187	105.209	80.304	40.664	39.640	109.019	57.441	51.578	18.470	5.267	13.203	1.410	652	758	193	163	30
Colonie o Posse- dimenti italiani od Estero	fino a 19	2.490	1.245	1.245	2.448	1.232	1.216	32	6	26	—	—	—	—	—	—	10	7	3
	20-24	1.650	783	867	1.347	712	635	264	51	213	2	—	2	3	1	2	34	19	15
	25-29	1.786	864	922	944	531	413	748	272	476	10	3	7	10	2	8	74	56	18
	30-39	3.286	1.514	1.772	1.000	491	509	2.037	887	1.150	67	16	51	35	5	30	147	115	32
	40-ω	5.084	2.151	2.933	992	393	599	2.989	1.414	1.575	834	166	668	67	21	46	202	157	45
	ignota	52	24	26	18	7	11	23	12	11	4	1	3	—	—	—	7	4	3
Totale		14.348	6.581	7.767	6.749	3.366	3.383	6.093	2.642	3.441	917	186	731	115	29	86	474	358	116
Luogo di nascita ignoto	fino a 19	111	58	53	101	53	48	—	—	—	—	—	—	—	—	—	10	5	5
	20-24	62	45	17	29	22	7	—	—	—	—	—	—	—	—	—	33	23	10
	25-29	98	82	16	6	4	2	2	1	1	—	—	—	—	—	—	90	77	13
	30-39	200	162	38	7	1	6	9	7	2	2	2	—	—	—	—	182	152	30
	40-ω	278	220	58	17	6	11	16	13	3	12	6	6	—	—	—	233	195	38
	ignota	27	24	3	4	3	1	1	1	—	1	—	1	—	—	—	21	20	1
Totale		776	591	185	164	89	75	28	22	6	15	8	7	—	—	569	472	97	
Complesso ...	fino a 19	172.457	85.366	87.091	171.739	85.279	86.460	664	57	607	13	2	11	3	—	3	38	28	10
	20-24	57.006	26.818	30.188	48.235	25.221	23.014	8.552	1.507	7.045	85	14	71	33	5	28	101	71	30
	25-29	56.891	27.890	29.001	31.346	17.912	13.436	24.765	9.641	15.124	372	92	280	159	34	125	247	211	36
	30-39	105.809	50.576	55.233	30.463	15.062	15.401	71.512	34.212	37.300	2.314	651	1.963	751	266	495	469	395	74
	40-ω	215.616	103.634	111.982	36.404	16.123	20.281	135.331	74.930	60.401	41.123	11.168	30.255	1.813	903	910	645	510	135
	ignota	317	148	169	149	66	83	77	44	23	59	10	49	1	1	—	31	27	4
Totale		608.096	294.432	313.664	318.338	159.663	158.675	240.901	129.391	120.510	44.566	11.937	32.629	(1)2760	1.199	1.561	1.531	1.242	239

(*) Vedansi avvertenze nn. 13 e 14 a pagg. 5 e 6.

(1) Di cui: Separati legalmente M F 2.576; M 1.130; F 1.446. Divorziati M F 184; M 69; F 115.

Segue TAVOLA XI.

Popolazione presente secondo il luogo di nascita (*), i grandi gruppi di età (*),
il sesso e lo stato civile.

PROVINCIA

LUOGO DI NASCITA (*)	ETÀ	IN COMPLESSO			CELIBI E NUBILI			CONIUGATI			VEDOVI			SEPARATI LEGALMENTE E DIVORZIATI			STATO CIVILE IGNOTO		
		M F	M	F	M F	M	F	M F	M	F	M F	M	F	M F	M	F	M F	M	F
1	2	3	4	5	6	7	8	9	10	11	12	13	14	15	16	17	18	19	20
Comune di censimento	fino a 19	195.356	98.411	96.945	194.844	98.373	96.471	495	29	466	8	2	6	2	—	2	7	7	—
	20-24	43.672	19.580	24.092	37.643	18.611	19.032	5.932	941	4.991	60	10	50	20	3	17	17	15	2
	25-29	40.967	20.425	20.542	24.818	14.350	10.468	15.830	5.977	9.853	213	47	166	69	16	53	37	35	2
	30-39	67.099	32.260	34.839	22.881	11.841	11.040	42.251	19.896	22.355	1.605	382	1.223	318	106	212	44	35	9
	40-ω	146.405	70.099	76.306	29.067	13.069	15.398	87.084	47.748	39.336	29.492	8.282	21.210	714	369	345	48	31	17
	ignota	123	48	75	79	35	44	14	6	8	26	4	22	1	—	1	3	3	—
Totale		493.632	240.823	252.799	309.332	156.879	152.453	151.606	74.597	77.009	31.404	8.727	22.677	1.124	494	630	156	126	30
Comuni della stessa Provincia	fino a 19	10.832	5.345	5.487	10.759	5.342	5.417	70	3	67	1	—	1	1	—	1	1	—	1
	20-24	4.244	1.485	2.759	3.289	1.388	1.901	947	93	854	4	—	4	—	—	—	4	4	—
	25-29	5.142	2.034	3.108	2.418	1.209	1.209	2.681	813	1.868	31	9	22	9	1	8	3	2	1
	30-39	10.927	4.412	6.515	2.775	1.193	1.582	7.842	3.151	4.691	270	50	220	35	13	22	5	5	—
	40-ω	28.464	11.604	16.860	4.726	1.850	2.876	17.236	8.346	8.890	6.331	1.322	5.009	133	59	74	38	27	11
	ignota	40	14	26	25	8	17	12	5	7	2	—	2	1	1	—	—	—	—
Totale		59.649	24.894	34.755	23.992	10.990	13.002	28.788	12.411	16.377	6.639	1.381	5.258	179	74	105	51	38	13
Comuni dello stesso Compartimento	fino a 19	4.131	2.060	2.071	4.110	2.056	2.054	19	2	17	—	—	—	—	—	—	2	2	—
	20-24	2.216	1.005	1.211	1.905	967	938	303	33	270	3	1	2	1	—	1	4	4	—
	25-29	2.408	1.113	1.295	1.318	701	617	1.045	393	652	22	5	17	7	—	7	16	14	2
	30-39	5.205	2.314	2.891	1.457	631	826	3.517	1.604	1.913	149	30	119	44	11	33	38	38	—
	40-ω	10.493	4.965	5.528	1.823	730	1.093	6.592	3.671	2.921	1.966	501	1.465	79	32	47	33	31	2
	ignota	14	9	5	9	5	4	3	3	—	2	1	1	—	—	—	—	—	—
Totale		24.467	11.466	13.001	10.622	5.090	5.532	11.479	5.706	5.773	2.142	538	1.604	131	43	88	93	89	4
Comuni di altro Compartimento	fino a 19	33.174	15.589	17.585	32.893	15.555	17.338	266	26	240	5	—	5	1	—	1	9	8	1
	20-24	23.197	11.903	11.294	19.309	11.114	8.195	3.826	771	3.055	40	8	32	10	1	9	12	9	3
	25-29	24.602	12.234	12.368	12.493	7.280	5.213	11.808	4.859	6.949	193	50	143	80	18	62	28	27	1
	30-39	50.147	24.343	25.804	12.192	5.766	6.426	38.233	18.048	18.185	1.282	331	951	387	148	239	53	50	3
	40-ω	101.479	51.511	49.968	18.060	5.522	7.538	68.372	39.902	28.470	18.882	5.471	13.411	1.074	547	527	91	69	22
	ignota	116	53	63	51	25	26	32	19	13	32	8	24	1	1	—	—	—	—
Totale		232.715	115.633	117.082	89.998	45.262	44.736	120.537	63.625	56.912	20.434	5.868	14.566	1.553	715	838	193	163	30
Colonie o Possedimenti italiani od Estero	fino a 19	4.017	1.972	2.045	3.961	1.959	2.002	46	6	40	—	—	—	—	—	—	10	7	3
	20-24	2.310	1.021	1.289	1.888	936	952	381	64	317	3	1	2	3	1	2	35	19	16
	25-29	2.408	1.094	1.314	1.308	698	510	1.001	334	667	12	4	8	12	2	10	75	56	19
	30-39	4.331	1.875	2.456	1.374	627	747	2.672	1.104	1.568	91	19	72	47	10	37	147	115	32
	40-ω	7.260	2.964	4.296	1.511	575	936	4.252	1.985	2.267	1.211	220	991	83	26	57	203	158	45
	ignota	55	26	29	20	8	12	24	13	11	4	1	3	—	—	—	7	4	8
Totale		20.381	8.952	11.429	10.062	4.803	5.259	8.376	3.506	4.870	1.321	245	1.076	145	39	106	477	359	118
Luogo di nascita ignoto	fino a 19	125	68	57	115	63	52	—	—	—	—	—	—	—	—	—	10	5	5
	20-24	62	45	17	29	22	7	—	—	—	—	—	—	—	—	—	38	23	10
	25-29	104	86	18	10	8	2	4	1	3	—	—	—	—	—	—	90	77	13
	30-39	206	165	41	8	1	7	14	10	4	2	2	—	—	—	—	182	152	30
	40-ω	290	224	66	22	7	15	19	14	5	16	8	8	—	—	—	233	195	38
	ignota	30	25	5	7	4	3	1	1	—	1	—	1	—	—	—	21	20	1
Totale		817	613	204	191	105	86	38	26	12	19	10	9	—	—	569	472	97	
Complesso...	fino a 19	247.635	123.445	124.190	246.632	123.348	123.334	896	66	830	14	2	12	4	—	4	39	29	10
	20-24	75.701	35.039	40.662	64.063	33.038	31.025	11.389	1.902	9.487	110	20	90	34	5	29	105	74	31
	25-29	75.631	36.986	38.645	42.365	24.246	18.119	32.369	12.377	19.992	471	115	356	177	37	140	249	211	38
	30-39	137.915	65.369	72.546	40.637	20.059	20.628	92.529	43.813	48.716	3.399	814	2.585	831	288	543	469	395	74
	40-ω	294.391	141.367	153.024	50.209	22.353	27.856	183.555	101.666	81.889	57.898	15.804	42.094	2.083	1.033	1.050	646	511	135
	ignota	378	175	203	191	85	106	86	47	39	67	14	53	3	2	1	31	27	4
Totale		831.651	402.381	429.270	444.197	223.129	221.068	320.824	159.871	160.953	61.959	16.769	45.190	(1)3132	1.365	1.767	1.539	1.247	292

(*) Vedansi avvertenze nn. 13 e 14 a pag. 5 e 6.

(1) Di cui: Separati legalmente M F 2.918; M 1.286; F 1.632. Divorziati M F 214; M 79; F 135.

TAVOLA XII.

Popolazione presente in età di 10 anni e più secondo la professione o condizione (*) ed il sesso.
Disoccupati nella popolazione in età dai 15 ai 64 anni.

Num. d'ordine (1)	PROFESSIONI o CONDIZIONI (*)	POSIZIONE NELLA PROFES. (2)	PROVINCIA (3)			COMUNI CON UN CENTRO DI ALMENO 10.000 ABITANTI						COMPLESSO DEI COMUNI FINO A 9.999 ABITANTI			COMPLESSO DEI COMUNI DA 10.000 A 49.999 ABITANTI			DISOCCUPATI NELLA POPOLAZIONE IN ETÀ DAI 15 AI 64 ANNI						
			M	F	M	F	GENOVA			CHIÀVARI			M	F	M	F	PROVINCIA			COMUNE DI GENOVA				
							M	F	M	F	M	F					M	F	M	F	M	F		
1	2	3	4	5	6	7	8	9	10	11	12	13	14	15	16	17	18	19	20	21	22	23	24	
	AGRICOLTURA E CACCIA																							
1	Agricoltura																							
1	Agricoltori che conducono terreni propri	—	31.125 204	26.937 203	4.188 r	3.104 r99	2.896 r98	208 r	373	342	31	26.016 5	22.289 5	3.727	2.005	1.752	253	—	—	—	—	—	—	—
2	Agricoltori, usufruttuari, utenti, enfiteutici ed utilisti.....	—	110	59	51	16	12	4	4	1	3	84	40	44	10	7	3	—	—	—	—	—	—	—
3	Agricoltori fittavoli e subaffittuari.....	—	9.528 440	8.664 440	862	4.190 433	3.903 433	287	53	47	6	4.510 2	4.054 2	456	826 5	706 5	119	—	—	—	—	—	—	—
4	Direttori tecnici ed impiegati di aziende agricole	—	84	72	12	58	48	10	10	9	1	10	10	—	16	14	2	10	8	2	8	7	1	
5	Guardiani privati.....	—	29	27	2	9	8	1	—	—	—	14	14	—	6	5	1	—	—	—	—	—	—	
6	Coloni (mezzadri, terziari, ecc.).....	—	3.843 79	3.117 79	726	441 68	409 68	32	379 r	339 r	40	2.561	1.956	605	841 r	751 r	89	—	—	—	—	—	—	
7	Maestranze specializzate agricole: salariati ed obbligati.....	—	186 7	177 7	9	96 7	88 7	8	2	2	—	69	68	1	21	21	—	3	3	—	3	3	—	
8	Maestranze specializzate agricole: giornalieri....	—	1.244 42	1.197 41	47	862 40	836 39	26	32	29	3	201 r	188 r	13	181 r	173 r	8	89	87	2	66	65	1	
9	Condizionatura e conservazione dei foraggi....	—	2	2	—	2	2	—	—	—	—	—	—	—	—	—	—	1	1	—	1	1	—	
10	Produzione dell'olio (4)...	—	3	3	—	2	2	—	—	—	—	1	1	—	—	—	—	1	1	—	1	1	—	
11	Salariati ed obbligati....	—	446 25	407 15	39 r0	244 25	230 15	14 r0	1	1	—	192	170	22	10	7	3	4	4	—	4	4	—	
12	Braccianti, giornalieri di campagna.....	—	4.449 545	4.227 543	222	1.479 535	1.426 534	53	104 r	95 6	9	2.598	2.463	135	372 r0	338 9	34	291	286	5	67	66	1	
13	Raccoglitori di funghi, di tartufi, ecc.....	—	—	—	—	—	—	—	—	—	—	—	—	—	—	—	—	—	—	—	—	—	—	
	Totale classe 1...		51.047 r.342	44.889 r.325	6.158 r4	10.503 r.307	9.860 r.294	643 r3	958 r9	865 r6	93 r	36.258 8	31.253 8	5.003	4.288 27	3.778 26	512 r	399	390	9	150	147	3	
	Zootecnia																							
14	Allevatori di animali....	—	57 r3	45 r3	12	29 r3	28 r3	1	2	—	2	25	16	9	3	1	2	—	—	—	—	—	—	
15	Addetti all'allevamento: salariati ed obbligati..	—	18 2	18 2	—	9 2	9 2	—	1	1	—	8	8	—	1	1	—	1	1	—	1	1	—	
16	Addetti all'allevamento: giornalieri.....	—	105 r9	90 r9	15	44 r9	44 r9	—	—	—	—	61	46	15	—	—	—	1	1	—	1	1	—	
	Totale classe 2...		180 34	153 34	27	82 34	81 34	1	3	1	2	94	70	24	4	2	2	2	2	—	2	2	—	
	Silvicoltura																							
17	Boscaioli, carbonai, taglialegna, ecc.....	—	280 r4	262 r4	18	41 r2	41 r2	—	4	4	—	222 r	204 r	18	17 r	17 r	—	20	20	—	2	2	—	
18	Guardaboschi privati, ecc.	—	6	6	—	4	4	—	—	—	—	1	1	—	1	1	—	—	—	—	—	—	—	
	Totale classe 3...		286 r4	268 r4	18	45 r2	45 r2	—	4	4	—	223 r	205 r	18	18 r	18 r	—	20	20	—	2	2	—	
	Caccia																							
19	Cacciatori e guardacaccia	—	10 r	10 r	—	5 r	5 r	—	—	—	—	4	4	—	1	1	—	1	1	—	1	1	—	
	Totale classe 4...		10 r	10 r	—	5 r	5 r	—	—	—	—	4	4	—	1	1	—	1	1	—	1	1	—	
	Agricoltura, zootecnia, silvicoltura, caccia...		51.523 r.391	45.320 r.377	6.203 r4	10.635 r.354	9.991 r.341	644 r3	965 r9	870 r8	95 r	36.577 9	31.532 9	5.045	4.311 28	3.797 27	514 r	422	413	9	155	152	3	

(*) Vedasi avvertenza n. 15 a pag. 6.

NOTA. — Le cifre in « corsivo » sotto i totali delle classi e delle sottoclassi indicano i censiti nelle convivenze il cui ammontare è già compreso nei totali stessi. (Vedasi avvertenza n. 15 a pag. 6).

(1) Le cifre in « neretto » indicano il numero d'ordine delle classi professionali; le altre cifre, messe sotto forma di frazione, indicano rispettivamente: il numeratore, il numero d'ordine delle sottoclassi, ed il denominatore, la numerazione convenzionale delle sottoclassi stesse. — a Padroni di azienda, amministratori, direttori. — b Impiegati. — c Artigiani indipendenti. — d Artigiani padroni. — e Operai salariati, garzoni. (3) Per M F col. 7 + col. 13 + col. 18. (4) Limitatamente ai casi nei quali non meno del 55 % del prodotto lavorato provenga da terreni di proprietà dell'agricoltore. Negli altri casi gli addetti alla produzione dell'olio sono compresi nella voce 47 (Stabilimenti per la produzione dell'olio).

Segue TAVOLA XII.

Popolazione presente in età di 10 anni e più secondo la professione o condizione (*) ed il sesso.
Disoccupati nella popolazione in età dai 15 ai 64 anni.

Num. d'ordine (1)	PROFESSIONI o CONDIZIONI (*)	POSIZIONE NELLA PROFESS. (2)	PROVINCIA (3)			COMUNI CON UN CENTRO DI ALMENO 10.000 ABITANTI						COMPLESSO DEI COMUNI FINO A 9.999 ABITANTI			COMPLESSO DEI COMUNI DA 10.000 A 49.999 ABITANTI			DISOCCUPATI NELLA POPOLAZIONE IN ETÀ DAI 15 AI 64 ANNI					
			M	F	M	GENOVA			CHIÀVARI			M	F	M	F	PROVINCIA			COMUNE DI GENOVA				
						M	F	M	M	F	M					F	M	F	M	F			
						4	5	6	7	8	9					10	11	12	13	14	15	16	17
36	Fabbricazione di oggettini canna, vinchi, giunchie e simili		62	53	9	33	24	9				28	28		1	1		9	6	3	8	5	3
37	Fabbricazione di cappelli di paglia		106	105	1	6	5	1				99	99		1	1		2	2		1	1	
38	Fabbricazione di oggetti in paglia e fibre affini. Impagliatori di oggetti di vetro e di sedie, canes- traï, cestai, storinai, fabbricanti di scope ..		160	151	9	40	34	6	2		2	115	114	1	5	3	2	2	2		1	1	
		a	781	774	7	473	468	5	37	35	2	207	207		101	99	2	4	3	1	4	3	1
		b	168	147	21	162	142	20	2	2		4	3	1	2	2		20	19	1	19	18	1
		c	731	721	10	259	253	6	13	12	1	402	400	2	70	68	2						
		d	875	869	6	533	528	5	77	76	1	230	230		112	111	1						
		e	9.865	9.618	247	7.988	7.760	228	434	426	8	1.122	1.111	11	755	747	8	1.951	1.917	34	1.671	1.639	32
	Totale classe 9...	Tot.	12.420	12.129	291	9.415	9.151	264	563	551	12	1.965	1.951	14	1.040	1.027	13	1.975	1.939	36	1.694	1.660	34
10	Industrie che lavorano i cereali		353	352	1	348	347	1	5	5					5	5							
39	Lavorazione dei cereali .		77	65	12	71	60	11				4	4		2	1	1	8	5	3	8	5	3
40	Molini		800	771	29	575	566	9	2	2		208	192	16	17	13	4	43	41	2	34	32	2
41	Panificazione		2.344	2.273	71	1.842	1.782	60	48	47	1	326	318	8	176	173	3	359	356	3	329	326	3
42	Pastifici a macchina		1.412	971	441	1.140	723	417	47	42	5	189	175	14	83	73	10	128	97	81	104	73	31
43	Pastai a mano		82	57	25	68	44	24	4	4		6	5	1	8	8		7	6	1	6	5	1
44	Pasticcerie, industria dol- ciaria, fabbricazione di biscotti e di ostie.....		712	538	174	647	478	169	12	12		23	22	1	42	38	4	105	90	15	99	84	15
		a	722	654	68	415	384	31	17	13	4	246	222	24	61	48	13	2	2		1	1	
		b	417	331	86	408	323	85	1		1	7	7		2	1	1	47	34	13	46	33	13
		c	11	9	2	4	3	1				3	3		4	3	1						
		d	32	30	2	7	7		3	3		10	9	1	15	14	1						
		e	4.245	3.651	594	3.509	2.936	573	92	91	1	490	475	15	246	240	6	601	559	42	533	491	42
	Totale classe 10...	Tot.	5.427	4.675	752	4.343	3.653	690	113	107	6	756	716	40	328	306	22	650	595	55	580	525	55
11	Industrie che utilizzano frutta, verdure e semi		174	173	1	173	172	1															
45	Condizionatura e conser- vazione di frutta e ver- dure		50	17	33	35	12	23	10		10	4	4		11	1	10	11	1	10	6	1	5
46	Stabilimenti enologici ..		29	27	2	28	26	2				1	1					6	6		6	6	
47	Stabilimenti per la produ- zione dell'olio.....		667	602	65	624	562	62	2	1	1	39	37	2	4	3	1	73	68	5	72	68	4
48	Fabbriche di sciroppi....		7	3	4	7	3	4													2	2	2
49	Fabbriche di conserve e sughi concentrati		218	77	141	205	72	133	2	1	1	11	4	7	2	1	1	23	8	15	20	7	13
50	Lavorazione del caffè e surrogati		75	65	10	75	65	10										8	8		8	8	
51	Lavorazione delle droghe.		2	2		2	2											1	1		1	1	
52	Fabbricazione delle frutta candite, confetture, fab- bricazione di cioccolata, caramelle, torrone, ecc..		531	175	356	514	169	345	2		2	14	6	8	3		3	40	11	29	40	11	29
		a	103	99	4	90	87	3	1	1	1	8	8		5	4	1	1	1		1	1	
		b	261	204	57	250	195	55	2	1	1	8	8		3	1	2	23	22	1	22	21	1
		c	2	2		2	2																
		d	1.213	663	550	1.148	627	521	12		12	53	36	17	12		12	140	80	60	132	80	52
		e																					
	Totale classe 11...	Tot.	1.579	968	611	1.490	911	579	16	2	14	69	52	17	20	5	15	164	103	61	155	102	53

(*) Vedasi avvertenza n. 15 a pag. 6.

NOTA. — Le cifre in corsivo sotto i totali delle classi e delle sottoclassi indicano i censiti nelle convivenze il cui ammontare è già compreso nei totali stessi. (Vedasi avvertenza n. 15 a pag. 6).

(1) Le cifre in neretto indicano il numero d'ordine delle classi professionali; le altre cifre, messe sotto forma di frazione, indicano rispettivamente: il numeratore, il numero d'ordine delle sottoclassi, ed il denominatore, la numerazione convenzionale delle sottoclassi stesse. — (2) a Padroni di azienda, amministratori, direttori. — b Impiegati. — c Artigiani indipendenti. — d Artigiani padroni. — e Operai salariati, garzoni. — (3) Per MF col. 7 + col. 13 + col. 16.

Segue TAVOLA XII.

Popolazione presente in età di 10 anni e più secondo la professione o condizione (*) ed il sesso.
Disoccupati nella popolazione in età dai 15 ai 64 anni.

Num. d'ordine (1)	PROFESSIONI o CONDIZIONI (*)	POSIZIONE NELLA PROFESS. (2)	PROVINCIA (3)			COMUNI CON UN CENTRO DI ALMENO 10.000 ABITANTI						COMPLESSO DEI COMUNI FINO A 9.999 ABITANTI			COMPLESSO DEI COMUNI DA 10.000 A 49.999 ABITANTI			DISOCCUPATI NELLA POPOLAZIONE IN ETÀ DAI 15 AI 64 ANNI						
			M	F	M	F	GENOVA			CHIÀVARI			M	F	M	F	PROVINCIA			COMUNE DI GENOVA				
							M	F	M	F	M	F					M	F	M	F	M	F	M	F
1	2	3	4	5	6	7	8	9	10	11	12	13	14	15	16	17	18	19	20	21	22	23	24	
12	Industrie che utilizzano prodotti animali																							
53	Lavorazione del latte, formaggio, burro e latticini in caseifici industriali..		63	52	11	40	29	11				23	23					8	7	1	6	5	1	
54	Fabbricazione di margarina, burro artificiale, ecc.		22	18	4	21	17	4							1	1		2	1	1	2	1	1	
55	Macellazione		255	254	1	231	230	1	5	5		14	14		10	10		37	37		33	33		
56	Conservazione e lavorazione della carne		107	73	34	76	43	33				30	29	1	1	1		6	6		6	6		
57	Conservazione del pollame e delle uova.....		3		3	3		3																
58	Conservazione e lavorazione del pesce		26	7	19	25	6	19				1	1					2		2	2		2	
59	Lavorazione del miele e della cera vergine.....		5	3	2	3	2	1	1	1		1		1	1	1								
60	Produzione e selezione dei semi bachi.....																							
T 41																								
		a	44	42	2	28	26	2				16	16											
		b	41	30	11	34	24	10	1	1		6	5	1	1	1		7	6	1	7	6	1	
		c	1	1		1	1																	
		d	1	1											1	1								
		e	394	333	61	336	276	60	5	5		47	46	1	11	11		48	45	3	42	39	3	
	Totale classe 12...	Tot.	481	407	74	399	327	72	6	6		69	67	2	13	13		55	51	4	49	45	4	
13	Industrie che utilizzano spoglie animali																							
61	Lavorazione del pelo e delle budella. Impalmatori di animali		17	5	12	17	5	12										2		2	2		2	
62	Lavorazione delle spugne		4	4		4	4																	
63	Concia e lucidatura delle pelli		1.128	1.058	70	994	930	64	11	11		122	116	6	12	12		180	123	7	120	113	7	
64	Fabbricazione e riparazione di calzature		15	15		15	15																	
65	Fabbricazione di guanti e articoli in pelle		4.180	3.948	182	2.939	2.775	164	114	108	6	910	900	10	281	273	8	341	310	31	291	262	29	
66	Fabbricazione di selle, finimenti, cinghie e di oggetti di cuoio per militari		271	141	180	259	185	124				10	5	5	2	1	1	27	10	17	25	9	16	
67	Lavorazione delle pellicce		159	153	6	180	124	6	3	3		22	22		7	7		33	32	1	30	29	1	
68			9	9		9	9																	
69			122	51	71	120	50	70	1		1	1	1		1		1	24	6	18	24	6	18	
70			1	1		1	1																	
		a	283	274	9	170	163	7	9	8	1	83	82	1	30	29	1	1	1	1	1	1	1	
		b	150	124	26	146	122	24	1	1		2	1	1	2	1	1	18	16	2	16	15	1	
		c	924	904	20	540	526	14	14	14		303	299	4	81	79	2							
		d	992	972	20	737	717	20	24	24		201	201		54	54								
		e	3.482	3.086	396	2.870	2.495	375	81	75	6	476	461	15	136	130	6	538	464	74	475	403	72	
	Totale classe 13...	Tot.	5.831	5.360	471	4.463	4.023	440	129	122	7	1.065	1.044	21	303	293	10	557	481	76	492	419	73	
14	Industria della carta																							
68	Cernita e lavorazione degli stracci; cernita della carta		84	24	60	82	23	59				2	1	1				3	1	2	3	1	2	
69	Fabbricazione di cellulosa, pasta di legno, carta e cartone		885	515	320	364	250	114				471	265	206				68	47	21	42	34	8	
70			11	11		11	11																	

(*) Vedasi avvertenza n. 15 a pag. 6.

NOTA. - Le cifre in « corsivo » sotto i totali delle classi e delle sottoclassi indicano i censiti nelle convivenze il cui ammontare è già compreso nei totali stessi. (Vedasi avvertenza n. 15 a pag. 6).
(1) Le cifre in « neretto » indicano il numero d'ordine delle classi professionali; le altre cifre, messe sotto forma di frazione, indicano rispettivamente: il numeratore, il numero d'ordine delle sottoclassi, ed il denominatore, la numerazione convenzionale delle sottoclassi stesse. - (2) a Padroni di azienda, amministratori, direttori. - b Impiegati. - c Artigiani indipendenti. - d Artigiani padroni. - e Operai salariati, garzoni. - (3) Per M F col. 7 + col. 13 + col. 16.

Segue TAVOLA XII.

Popolazione presente in età di 10 anni e più secondo la professione o condizione (*) ed il sesso.
Disoccupati nella popolazione in età dai 15 ai 64 anni.

Num. d'ordine (1)	PROFESSIONI o CONDIZIONI (*)	POSIZIONE NELLA PROFESS. (2)	PROVINCIA (3)			COMUNI CON UN CENTRO DI ALMENO 10.000 ABITANTI						COMPLESSO DEI COMUNI FINO A 9.999 ABITANTI			COMPLESSO DEI COMUNI DA 10.000 A 49.999 ABITANTI			DISOCCUPATI NELLA POPOLAZIONE IN ETÀ DAI 15 AI 64 ANNI					
			M F	M	F	GENOVA			CHIÀVARI			M F	M	F	M F	M	F	PROVINCIA			COMUNE DI GENOVA		
						M	F	Tot.	M	F	Tot.							M	F	Tot.	M	F	Tot.
1	2	3	4	5	6	7	8	9	10	11	12	13	14	15	16	17	18	19	20	21	22	23	24
70 C	Fabbricazione di oggetti di carta e cartone	-	392 3	162 3	230	382 3	156 3	226	3	2	1	7	4	3	3	2	1	39	19	20	37	17	20
71 C1	Legatorie di libri	-	320 21	219 20	101	311 21	210 20	101	6	6	-	2	2	-	7	7	-	41	26	15	41	26	15
		a	134	114	20	52	51	1	3	3	-	79	60	19	3	3	-	-	-	-	-	-	-
		b	85	72	13	83	70	13	-	-	-	2	2	-	-	-	-	9	8	1	9	8	1
		c	4	4	-	4	4	-	-	-	-	-	-	-	-	-	-	-	-	-	-	-	-
		d	23	22	1	22	21	1	-	-	-	1	1	-	-	-	-	-	-	-	-	-	-
		e	1.385	708	677	978	493	485	6	5	1	400	209	191	7	6	1	142	85	57	114	70	44
	Totale classe 14...	Tot.	1.631	920	711	1.139	639	500	9	8	1	482	272	210	10	9	1	151	93	58	123	78	45
15	Industrie che utilizzano materiali diversi		35	34	1	35	34	1	-	-	-	-	-	-	-	-	-	-	-	-	-	-	-
72 C2	Fabbricazione di pettini, forcelle, articoli per fumatori, ventagli; di oggetti di osso, giocattoli, chincaglierie; di oggetti in corallo, madreperla e simili	-	69	40	29	55	34	21	9	3	6	5	3	2	9	8	6	7	5	2	5	3	2
73 C3	Fabbricazione di bottoni.	-	30	22	8	27	20	7	1	1	-	1	-	1	2	2	-	3	3	-	2	2	-
74 C4	Fabbricazione di spazzole	-	48	24	24	46	24	22	-	-	-	2	-	2	-	-	-	2	1	1	1	1	-
		a	25	20	5	21	17	4	1	1	-	3	2	1	1	1	-	-	-	-	-	-	-
		b	15	10	5	14	10	4	-	-	-	1	1	1	1	1	-	2	2	-	2	2	-
		c	1	1	-	-	-	-	-	-	-	1	1	-	-	-	-	-	-	-	-	-	-
		d	7	6	1	7	6	1	-	-	-	-	-	-	-	-	-	-	-	-	-	-	-
		e	99	49	50	86	45	41	9	3	6	3	-	3	10	4	6	10	7	3	6	4	2
	Totale classe 15...	Tot.	147	86	61	128	78	50	10	4	6	8	3	5	11	5	6	12	9	3	8	6	2
16	Produzione e prima lavorazione dei metalli		145	142	3	119	116	3	3	3	-	22	22	-	4	4	-	2	2	-	2	2	-
75 C5	Fusione, affinatura, bollitura, forgiatura, laminatura, trafilatura, ecc.	-	1.086 4	990 4	96	1.028 4	934 4	94	4	4	-	36	35	1	22	21	1	77	71	6	73	67	6
		a	10	10	-	4	4	-	-	-	-	2	2	-	4	4	-	-	-	-	-	-	-
		b	7.476	7.387	89	6.504	6.420	84	16	16	-	748	745	3	224	222	2	883	872	11	799	789	10
	Totale classe 16...	Tot.	8.721	8.533	188	7.659	7.478	181	27	27	-	808	804	4	254	251	3	902	945	17	874	858	16
17	Successive lavorazioni dei metalli		46	46	-	44	44	-	-	-	-	1	1	-	1	1	-	-	-	-	-	-	-
76 14	Fabbri, chiavari, ferrai, magnani, maniscalchi...	-	2.699 99	2.693 99	6	2.024 97	2.018 97	6	72 2	72 2	-	498	498	-	182 2	182 2	-	374	372	2	328	326	2
77 C6	Carpentieri, meccanici, ramai, calderai, ottomial, arrotini, coltellina, stagnai, verniciatori, doratori, nichelatori, smaltatori, fabbricazione della latta, di mobili in ferro, di strumenti chirurgici	-	30.687 553	29.620 550	1.067 3	27.994 544	27.087 547	957 3	214 6	213 6	1	2.145 3	2.039 3	106	548 6	544 6	4	3.745	3.667	78	3.519	3.444	75
		a	647	638	9	512	504	8	21	21	-	88	88	-	47	46	1	4	4	-	4	4	-
		b	1.223	1.122	101	1.191	1.092	99	2	2	-	26	24	2	6	6	-	100	96	4	96	92	4
		c	250	248	2	105	104	1	6	6	-	122	121	1	23	23	-	-	-	-	-	-	-
		d	627	621	6	337	332	5	29	29	-	180	180	-	60	59	1	-	-	-	-	-	-
		e	30.639	29.684	955	27.823	26.973	850	228	227	1	2.222	2.119	103	594	592	2	4.015	3.939	76	3.747	3.674	73
	Totale classe 17...	Tot.	33.386	32.313	1.073	30.018	29.055	963	286	285	1	2.638	2.532	106	730	726	4	4.119	4.039	80	3.847	3.770	77
18	Costruzioni meccaniche in genere, lavorazione metalli preziosi		652	649	3	641	638	3	8	8	-	3	3	-	8	8	-	-	-	-	-	-	-
78 15	Costruzione di macchine agricole ed industriali; costruzione di materiali e veicoli per trasporti con guide e senza guide; di apparecchi per trasporti aerei	-	833	774	59	820	761	59	1	1	-	4	4	-	9	9	-	73	70	3	73	70	3

(*) Vedasi avvertenza n. 15 a pag. 6.

NOTA. - Le cifre in « corsivo » sotto i totali delle classi e delle sottoclassi indicano i censiti nelle convivenze il cui ammontare è già compreso nei totali stessi. (Vedasi avvertenza n. 15 a pag. 6.)
(1) Le cifre in « neretto » indicano il numero d'ordine delle classi professionali; le altre cifre, messe sotto forma di frazione, indicano rispettivamente: il numeratore, il numero d'ordine delle sottoclassi, ed il denominatore, la numerazione convenzionale delle sottoclassi stesse. - (2) a Padroni di azienda, amministratori, direttori. - b Impiegati. - c Artigiani indipendenti. - d Artigiani padroni. - e Operai salariati, garzoni. (3) Per M F col. 7 + col. 13 + col. 16.

Segue TAVOLA XII.

Popolazione presente in età di 10 anni e più secondo la professione o condizione (*) ed il sesso.
Disoccupati nella popolazione in età dai 15 ai 64 anni.

Num. d'ordine (1)	PROFESSIONI o CONDIZIONI (*)	POSIZIONE NELLA PROFESS. (2)	PROVINCIA (3)			COMUNI CON UN CENTRO DI ALMENO 10.000 ABITANTI						COMPLESSO DEI COMUNI FINO A 9.999 ABITANTI			COMPLESSO DEI COMUNI DA 10.000 A 49.999 ABITANTI			DISOCCUPATI NELLA POPOLAZIONE IN ETÀ DAI 15 AI 64 ANNI					
			M	F	M	F	GENOVA			CHIÀVARI			M	F	M	F	PROVINCIA			COMUNE DI GENOVA			
							M	F	M	F	M	F					M	F	M	F	M	F	
1	2	3	4	5	6	7	8	9	10	11	12	13	14	15	16	17	18	19	20	21	22	23	24
79 C7	Cantieri navali.....	—	3.198 12	3.136 12	62	1.849 12	1.791 12	58	6	6	—	35	35	—	1.314	1.310	4	280	278	2	208	206	2
80 C8	Costruzione di apparecchi fisici e di precisione, di pesi e misure, di stru- menti musicali, macchi- ne da scrivere e fotogra- fiche, di apparecchi orto- pedici, ecc. Ottica.....	—	380 4	341 4	39	369 4	330 4	39	3	3	—	5	5	—	6	6	—	29	26	3	27	24	3
81 C9	Fabbricazione di armi da fuoco e di proiettili...	—	77 2	63 2	14	74 2	60 2	14	—	—	—	3	3	—	—	—	—	13	11	2	13	11	2
82 C10	Costruzione di materiali e di apparecchi elettrici.	—	371 1	241	130	365 1	237	123	—	—	—	5	3	2	1	1	—	31	25	6	31	25	6
83 C11	Costruzione e riparazione di orologi.....	—	189 5	187 5	2	155 4	154 4	1	11	11	—	18	13	—	21 1	20 1	—	24	24	—	24	24	—
84 C12	Oreficeria, argenteria e gioielleria; fabbricazio- ne di filigrana e meda- glie. R. Zecca.....	—	621 6	454 6	167	409 6	349 6	60	7	7	—	194	89	105	18	16	2	112	87	25	80	73	7
		a	258	248	10	230	222	8	5	5	—	13	13	—	15	13	2	5	5	—	5	5	—
		b	1.533	1.393	140	1.447	1.308	139	1	1	—	8	7	1	78	78	—	145	140	5	143	138	5
		c	79	78	1	46	46	—	3	3	—	25	24	1	8	8	—	—	—	—	—	—	—
		d	127	122	5	114	109	5	5	5	—	5	5	—	8	8	—	—	—	—	—	—	—
		e	3.672	3.355	317	2.204	1.997	207	14	14	—	208	103	105	1.260	1.255	5	412	376	36	308	290	18
	Totale classe 18...	Tot.	5.689	5.196	473	4.041	3.682	359	28	28	—	259	152	107	1.369	1.362	7	562	521	41	456	433	23
19	Preparazione e lavorazione dei minerali		31	30	1	30	29	1	1	1	—	—	—	—	1	1	—	—	—	—	—	—	—
85 C13	Macinatura e raffinatura dei minerali.....	—	96	89	7	78	71	7	—	—	—	18	18	—	—	—	—	4	4	—	4	4	—
86 C14	Scalpellini, segatori, sboz- zatori di pietra, spacca- pietre, grossatori di mar- mi; prima lavorazione delle pietre e dei marmi	—	409 35	408 35	1	268 34	268 34	—	10	10	—	121 1	120 1	1	20	20	—	33	33	—	20	20	—
87 C15	Mosaicisti.....	—	2	2	—	1	1	—	—	—	—	1	1	—	—	—	—	—	—	—	—	—	—
88 C16	Marmisti, scultori in pie- tra e in marmo: lavora- zione della pietra per uso industriale.....	—	795 19	764 19	31	556 19	551 19	5	19	17	2	192	168	24	47	45	2	74	72	2	62	62	—
89 C17	Fornaci di laterizi e di materiale refrattario...	—	336 4	312 4	24	259 4	238 4	21	1	1	—	42	42	—	35	32	3	56	56	—	45	45	—
90 C18	Fornaci di calce, cemento, gesso.....	—	223 3	210 3	13	144 2	131 2	13	1	1	—	73	73	—	6	6	—	9	7	2	8	6	2
91 C19	Fabbricazione di maioli- che, porcellane, terre- cotte, stoviglie, terraglie e di oggetti artistici...	—	208 1	124 1	34	204 1	120 1	34	—	—	—	4	4	—	—	—	—	13	8	5	12	7	5
92 C20	Lavorazione del vetro e delle perle di vetro....	—	284 11	269 11	15	275 10	261 10	14	1	1	—	7	6	1	2	2	—	36	36	—	35	35	—
93 C21	Fabbricazione di mate- riale in cemento, asfalto, marmi artificiali.....	—	66	62	4	52	48	4	5	5	—	3	3	—	11	11	—	5	5	—	5	5	—
		a	266	261	5	182	178	4	11	11	—	61	60	1	23	23	—	1	1	—	1	1	—
		b	206	184	22	183	163	20	3	3	—	14	13	1	9	8	1	14	12	2	13	11	2
		c	34	33	1	20	19	1	—	—	—	10	10	—	4	4	—	—	—	—	—	—	—
		d	60	59	1	41	40	1	—	—	—	11	11	—	8	8	—	—	—	—	—	—	—
		e	1.853	1.703	150	1.411	1.289	122	23	21	2	365	341	24	77	73	4	215	208	7	177	172	5
	Totale della classe 19...	Tot.	2.419	2.240	179	1.837	1.689	148	37	35	2	461	435	26	121	116	5	230	221	9	191	184	7

(*) Vedasi avvertenza n. 15 a pag. 6.

NOTA. — Le cifre in corsivo sotto i totali delle classi e delle sottoclassi indicano i censiti nelle convivenze il cui ammontare è già compreso nei totali stessi. (Vedasi avvertenza n. 15 a pag. 6).

(1) Le cifre in «neretto» indicano il numero d'ordine delle classi professionali; le altre cifre, messe sotto forma di frazione, indicano rispettivamente: il numeratore, il numero d'ordine delle sottoclassi, ed il denominatore, la numerazione convenzionale delle sottoclassi stesse. — (2) a Padroni di azienda, amministratori, direttori. — b Impiegati. — c Artigiani indipendenti. — d Artigiani padroni. — e Operai salariati, garzoni. — (3) Per M F col. 7 + col. 13 + col. 16.

Segue TAVOLA XII.

Popolazione presente in età di 10 anni e più secondo la professione o condizione (*) ed il sesso.
Disoccupati nella popolazione in età dai 15 ai 64 anni.

Num. d'ordine (1)	PROFESSIONI o CONDIZIONI (*)	POSIZIONE NELLA PROFESS. (2)	PROVINCIA (3)			COMUNI CON UN CENTRO DI ALMENO 10.000 ABITANTI						COMPLESSO DEI COMUNI FINO A 9.999 ABITANTI			COMPLESSO DEI COMUNI DA 10.000 A 49.999 ABITANTI			DISOCCUPATI NELLA POPOLAZIONE IN ETÀ DAI 15 AI 64 ANNI						
			M	F	M	F	GENOVA			CHIÀVARI			M	F	M	F	PROVINCIA			COMUNE DI GENOVA				
							M	F	M	F	M	F					M	F	M	F	M	F		
1	2	3	4	5	6	7	8	9	10	11	12	13	14	15	16	17	18	19	20	21	22	23	24	
20	Costruzioni edilizie, stradali ed idrauliche																							
94 C 22	Costruzioni edilizie, stradali ed idrauliche.....		3.613 137	3.565 137	48	3.281 137	3.235 137	46	45	45		212	212		120	118	2	518	515	3	504	501	3	
95 16	Muratori.....		11.882 382	11.882 382		8.110 373	8.110 373		248	248		2.575 1	2.575 1		1.197 8	1.197 8		1.919	1.919		1.476	1.476		
96 17	Cementisti.....		381 16	380 16	1	299 15	298 15	1	20	20		48	48		34 1	34 1		61	60	1	58	57	1	
97 18	Manovali, braccianti, lastricatori, asfaltisti, selciaroli, terrazzieri di città, badilanti, ecc ...		7.871 234	7.803 233	68	5.368 221	5.303 220	60	209	209		1.782	1.755	7	746 13	745 13	1	1.340	1.332	8	946	938	8	
98 C 23	Stuccatori, imbianchini, ornati, pittori di stanze, decoratori, pavimentatori, ecc.		1.414 41	1.401 41	13	1.199 40	1.186 40	13	34	34		101	101		114 1	114 1		225	221	4	207	208	4	
99 C 24	Tappezzeri in carta.....		357 11	352 11	5	354 11	349 11	5				2	2		1	1		73	73		73	73		
100 C 25	Fumisti, doccatori, zincatori, fontanieri, pontaroli.....		706 18	666 18	40	605 17	566 17	39	6	6		35	35		66 1	65 1	1	113	109	4	109	105	4	
		a	699	693	6	509	503	6	25	25		115	115		75	75		8	8		8	8		
		b	782	750	32	687	657	30	13	13		53	53		42	40	2	120	116	4	112	108	4	
		c	162	161	1	90	89	1	15	15		44	44		28	28								
		d	323	321	2	160	158	2	15	15		113	113		50	50								
		e	24.258	24.124	134	17.765	17.640	125	494	494		4.410	4.403	7	2.083	2.081	2	4.121	4.105	16	3.253	3.237	16	
	Totale classe 20...	Tot.	26.224 839	26.049 838	175	19.211 814	19.047 813	164	562 15	562 15		4.735 1	4.728 1	7	2.278 24	2.274 24	4	4.249	4.229	20	3.373	3.358	20	
21	Industria tessile (esclusa la lavorazione delle fibre artificiali (rayon))																							
101 19	Lavorazione delle fibre tessili; deposito, cernita ed essiccazione dei bozzoli; trattura della seta; filatura, tessitura, tintura e stampa dei tessuti; orderie.....	a	172	163	9	119	112	7	3	3		41	39	2	12	12		1	1		1	1		
		b	475	355	120	349	255	94	5	4	1	120	95	25	6	5		1	1		1	1		
		c	256	4	252	2	2		35		35	219	2	217	35	35								
		d	7	7		4	4		1	1		1		2	2									
		e	7.892	1.662	6.230	3.837	803	3.034	58	15	43	3.774	829	2.945	281	30	251	1.087	257	830	507	117	390	
	Totale classe 21...	Tot.	8.802 276	2.191 14	6.611 262	4.311 109	1.176 14	3.135 95	102 2	23 2	79 2	4.155 165	966	3.189 165	336 2	49	287 2	1.156	310	846	552	150	402	
22	Tessuti speciali																							
102 C 26	Fabbricazione di tulle, merletti, nastri, cordoni, galloni, frangie, guarnizioni da chiesa, passamanerie in genere; rivestimenti di fili metallici, fabbricazione dei tappeti, di fiori artificiali..		941 11	40 3	901 8	547 10	31 3	516 7	54	2	52	120	2	118	274 1	7	267 1	70	6	64	64	6	58	
103 C 27	Fabbricazione dei tessuti a maglia.....		1.342 6	102 1	1.240 5	1.204 4	97 1	1.107 3	2		2	122 1	5	117 1	16 1		16 1	100	12	178	174	12	162	
104 C 28	Fabbricazione di reti....		114 1	18	96 1	22 1	7	15 1				68	6	57	29	5	24	2		2	2		2	
105 C 29	Fabbricazione di cappelli di feltro.....		122 4	97 4	25	119 4	94 4	25	1	1		1	1		2	2		14	13	1	14	13	1	
106 C 30	Fabbricazione di articoli di feltro.....																							

(*) Vedasi avvertenza n. 15 a pag. 6.

NOTA. — Le cifre in corsivo sotto i totali delle classi e delle sottoclassi indicano i censiti nelle convivenze il cui ammontare è già compreso nei totali stessi. (Vedasi avvertenza n. 15 a pag. 6).
(1) Le cifre in neretto indicano il numero d'ordine delle classi professionali; le altre cifre, messe sotto forma di frazione, indicano rispettivamente: il numeratore, il numero d'ordine delle sottoclassi, ed il denominatore, la numerazione convenzionale delle sottoclassi stesse. — (2) a Padroni di azienda, amministratori, direttori. — b Impiegati. — c Artigiani indipendenti. — d Artigiani padroni. — e Operai salariati, garzoni. — (3) Per MF col. 7 + col. 13 + col. 16.

Segue TAVOLA XII.

Popolazione presente in età di 10 anni e più secondo la professione o condizione (*) ed il sesso.
Disoccupati nella popolazione in età dai 15 ai 64 anni.

Num. d'ordine (1)	PROFESSIONI o CONDIZIONI (*)	POSIZIONE NELLA PROFESS. (2)	PROVINCIA (3)			COMUNI CON UN CENTRO DI ALMENO 10.000 ABITANTI						COMPLESSO DEI COMUNI FINO A 9.999 ABITANTI			COMPLESSO DEI COMUNI DA 10.000 A 49.999 ABITANTI			DISOCCUPATI NELLA POPOLAZIONE IN ETÀ DAI 15 AI 64 ANNI					
			M	F	M	F	GENOVA			CHIÀVARI			M	F	M	F	PROVINCIA			COMUNE DI GENOVA			
							M	F	M	F	M	F					M	F	M	F	M	F	M
1	2	3	4	5	6	7	8	9	10	11	12	13	14	15	16	17	18	19	20	21	22	23	24
107 C 31	Fabbricazione di tessuti impermeabili, di tele per usi diversi, cerate e simili, di copertoni, di vele, bandiere, ecc.		148 I	76 I	72 I	134 I	68 I	66 I	1 I	— I	1 I	12 I	7 I	5 I	2 I	1 I	1 I	16 I	4 I	12 I	15 I	4 I	11 I
		a	113	81	32	83	63	20	—	—	—	15	11	4	15	7	8	2	1	1	2	1	1
		b	78	44	34	70	40	30	2	1	1	4	3	1	4	1	3	8	6	2	8	6	2
		c	396	8	388	133	5	128	22	1	21	95	—	95	168	3	165	—	—	—	—	—	—
		d	92	22	70	73	22	51	4	—	4	10	—	10	9	9	—	—	—	—	—	—	—
		e	1.988	178	1.810	1.667	167	1.500	30	1	29	194	7	187	127	4	123	282	28	254	259	28	231
	Totale classe 22...	Tot.	2.667 23	333 9	2.334 14	2.026 20	297 9	1.729 11	58 I	3 I	55 I	318 I	21 I	297 I	323 2	15 I	308 2	292 I	35 I	257 I	269 I	35 I	234 I
23	Vestiaro, arredamento domestico, nettezza e acconciatura della persona.		—	—	—	—	—	—	—	—	—	—	—	—	—	—	—	—	—	—	—	—	—
108 20	Confessione della biancheria		1.127 II	17 I	1.110 II	1.070 6	17 I	1.053 6	22 I	— I	22 I	18 I	— I	18 I	39 5	— 5	39 5	102 I	2 I	100 I	102 I	2 I	100 I
109 21	Sartorie		8.106 96	1.787 69	6.319 27	6.604 95	1.486 68	5.118 27	190 I	39 I	151 I	884 I	168 I	716 I	618 I	133 I	485 I	637 I	104 I	533 I	614 I	100 I	514 I
110 C 32	Tappezzieri, materassi, trapuntale, addobbatori, apparatori ed arazzieri di chiese, di feste pubbliche, ecc., decoratori con fiori		658 9	619 9	39 I	576 8	545 8	31 I	25 I	24 I	1 I	32 I	27 I	5 I	50 I	47 I	3 I	91 I	89 I	2 I	88 I	81 I	2 I
111 C 33	Battitura di tappeti, pulitura di vetri e pavimenti, imprese private di pulizia		48 I	47 I	1 I	41 I	40 I	1 I	— I	— I	— I	6 I	6 I	— I	1 I	1 I	— I	10 I	10 I	— I	9 I	9 I	— I
112 C 34	Modiste, ombrellai, cravattai, ecc.		605 5	94 3	511 2	568 4	85 2	483 2	18 I	4 I	9 I	9 I	2 I	7 I	28 I	7 I	21 I	78 I	9 I	69 I	78 I	9 I	69 I
113 C 35	Fabbricazione di berretti e pantofole		70 I	23 I	47 I	67 I	21 I	46 I	3 I	2 I	1 I	— I	— I	— I	3 I	2 I	1 I	4 I	— I	4 I	4 I	— I	4 I
114 C 36	Lavanderie, stirerie		1.277 10	135 5	1.142 5	1.136 10	115 5	1.021 5	50 I	5 I	45 I	36 I	3 I	33 I	105 I	17 I	88 I	65 I	9 I	56 I	64 I	8 I	56 I
115 C 37	Tintorie		135 I	90 I	45 I	124 I	87 I	37 I	5 I	3 I	2 I	1 I	— I	1 I	10 I	3 I	7 I	7 I	5 I	2 I	7 I	5 I	2 I
116 C 38	Istituti privati di cura; bagni termali, stabilimenti idroclimatici e idroterapici		46 I	18 I	28 I	30 I	11 I	19 I	2 I	— I	2 I	14 I	7 I	7 I	2 I	— I	2 I	5 I	1 I	4 I	5 I	1 I	4 I
117 C 39	Bagni pubblici, bagni marini e alberghi diurni ..		120 2	97 2	23 I	92 2	73 2	19 I	9 I	6 I	3 I	4 I	4 I	— I	24 I	20 I	4 I	12 I	10 I	2 I	12 I	10 I	2 I
118 C 40	Barbieri e parrucchieri; istituti di bellezza		3.057 90	2.867 89	190 I	2.638 90	2.472 89	166 I	66 I	59 I	7 I	224 I	221 I	3 I	195 I	174 I	21 I	173 I	165 I	8 I	159 I	152 I	7 I
		a	348	247	101	234	178	56	11	5	6	41	22	19	73	47	26	3	2	1	2	2	—
		b	205	110	95	191	104	87	1	—	1	12	6	6	2	—	27	14	13	25	12	13	—
		c	2.081	548	1.533	1.347	337	1.010	77	12	65	502	151	351	232	60	172	—	—	—	—	—	—
		d	2.527	1.743	784	2.091	1.477	614	95	59	36	222	133	89	214	133	81	—	—	—	—	—	—
		e	10.088	3.146	6.942	9.083	2.856	6.227	201	66	135	451	126	325	554	164	390	1.154	388	766	1.110	363	747
	Totale classe 23...	Tot.	15.249 224	5.794 178	9.455 46	12.946 216	4.952 175	7.994 41	385 2	142 2	243 I	1.228 I	438 I	790 I	1.075 7	404 2	671 5	1.184 I	404 I	780 I	1.137 I	377 I	760 I
24	Industrie chimiche		—	—	—	—	—	—	—	—	—	—	—	—	—	—	—	—	—	—	—	—	—
119 C 41	Fabbricazione delle acque gassose e del ghiaccio ..		178 I	157 I	16 I	134 I	119 I	15 I	3 I	3 I	— I	26 I	25 I	1 I	13 I	13 I	— I	5 I	5 I	— I	5 I	5 I	— I
120 C 42	Lavorazione delle acque minerali in genere		35 I	25 I	10 I	34 I	24 I	10 I	— I	— I	— I	1 I	1 I	— I	— I	— I	— I	8 I	5 I	3 I	8 I	5 I	3 I
121 C 43	Fabbricazione dell'amido, della fecola e della destrina		6 I	6 I	— I	4 I	4 I	— I	— I	— I	— I	— I	— I	— I	2 I	2 I	— I	— I	— I	— I	— I	— I	— I

(*) Vedasi avvertenza n. 15 a pag. 6.

NOTA. — Le cifre in corsivo sotto i totali delle classi e delle sottoclassi indicano i censiti nelle convivenze il cui ammontare è già compreso nei totali stessi. (Vedasi avvertenza n. 15 a pag. 6).
(1) Le cifre in neretto indicano il numero d'ordine delle classi professionali; le altre cifre, messe sotto forma di frazione, indicano rispettivamente: il numeratore il numero d'ordine delle sottoclassi, ed il denominatore, la numerazione convenzionale delle sottoclassi stesse. — (2) a Padroni di azienda, amministratori, direttori. — b Impiegati. — c Artigiani indipendenti. — d Artigiani padroni. — e Operai salariati, garzoni. — (3) Per M F col. 7 + col. 13 + col. 16.

Segue TAVOLA XII.

Popolazione presente in età di 10 anni e più secondo la professione o condizione (*) ed il sesso.
Disoccupati nella popolazione in età dai 15 ai 64 anni.

Num. d'ordine (1)	PROFESSIONI o CONDIZIONI (*)	POSIZIONE NELLA PROFESS. (2)	PROVINCIA (3)			COMUNI CON UN CENTRO DI ALMENO 10.000 ABITANTI						COMPLESSO DEI COMUNI FINO A 9.999 ABITANTI			COMPLESSO DEI COMUNI DA 10.000 A 49.999 ABITANTI			DISOCCUPATI NELLA POPOLAZIONE IN ETÀ DAI 15 AI 64 ANNI					
						GENOVA			CHIÀVARI									PROVINCIA			COMUNE DI GENOVA		
			M	F	T	M	F	T	M	F	T	M	F	T	M	F	T	M	F	T	M	F	T
1	2	3	4	5	6	7	8	9	10	11	12	13	14	15	16	17	18	19	20	21	22	23	24
122 C 44	Fabbricazione dello zucchero e del glucosio....	—	481	421	60	454	394	60	—	—	—	25	25	—	2	2	—	20	18	2	20	18	2
123 C 45	Distillerie e raffinerie di alcool.....	—	39	36	3	38	35	3	—	—	—	1	1	—	—	—	—	3	3	—	3	3	—
124 C 46	Fabbricazione di birra e lieviti.....	—	101	78	23	95	74	21	1	1	—	4	2	2	2	2	—	16	12	4	16	12	4
125 C 47	Fabbricazione di liquori.	—	50	48	2	44	42	2	2	2	—	2	2	—	4	4	—	3	3	—	3	3	—
126 C 48	Estrazione di essenze e di eteri per profumi e liquori.....	—	15	10	5	15	10	5	—	—	—	—	—	—	—	—	—	3	2	1	3	2	1
127 C 49	Fabbricazione di saponi, glicerina, grassi, candele, oli vegetali e colla	—	775	657	118	629	514	115	12	12	—	121	118	3	25	25	—	73	63	10	63	53	10
128 C 50	Fabbricazione del caucciù e della guttaperca e degli oggetti di gomma in genere.....	—	69	59	10	64	55	9	5	4	1	—	—	—	5	4	1	7	6	1	7	6	1
129 C 51	Fabbricazione della celluloid e di materie plastiche artificiali....	—	5	3	2	5	3	2	—	—	—	—	—	—	—	—	—	2	1	1	2	1	1
130 C 52	Manifattura tabacchi....	—	667	97	570	661	91	570	1	1	—	5	5	—	1	1	—	6	1	5	6	1	5
131 C 53	Fabbricazione di fiammiferi.....	—	7	2	5	7	2	5	—	—	—	—	—	—	—	—	—	2	—	2	2	—	2
132 C 54	Fabbricazione di esplosivi; pirotecnici.....	—	50	27	23	38	16	22	3	3	—	9	8	1	3	3	—	6	—	6	6	—	6
133 C 55	Fabbricazione e lavorazione delle fibre artificiali (rayon).....	—	12	10	2	11	9	2	1	1	—	—	—	—	1	1	—	1	1	—	1	1	—
134 C 56	Fabbricazione di carburo di calcio e di acetilene compressa.....	—	9	9	—	9	9	—	—	—	—	—	—	—	—	—	—	—	—	—	—	—	—
135 C 57	Altre industrie chimiche. Prodotti farmaceutici. Fabbricazione di pellicole cinematografiche..	—	2.445	1.991	454	2.215	1.769	446	7	7	—	188	182	6	42	40	2	209	185	24	177	154	23
		a	448	439	9	366	358	8	17	17	—	45	44	1	37	37	—	5	5	—	5	5	—
		b	1.549	1.309	240	1.507	1.272	235	3	3	—	26	23	3	16	14	2	111	98	13	108	95	13
		c	8	8	—	8	8	—	—	—	—	—	—	—	—	—	—	—	—	—	—	—	—
		d	2.933	1.880	1.053	2.573	1.532	1.043	15	14	1	311	302	9	47	46	1	248	202	46	209	164	45
		e	4.939	3.636	1.303	4.457	3.170	1.287	35	34	1	382	369	13	100	97	3	364	305	59	322	264	58
		Tot.	4.939	3.636	1.303	4.457	3.170	1.287	35	34	1	382	369	13	100	97	3	364	305	59	322	264	58
25	Industrie poligrafiche																						
136 C 58	Tipografie.....	—	1.981	1.646	335	1.870	1.540	330	30	28	2	46	45	1	65	61	4	253	220	33	240	207	33
137 C 59	Litografie e arti poligrafiche.....	—	729	581	148	717	569	148	4	4	—	6	6	—	6	6	—	88	72	16	88	72	16
138 C 60	Officine carte-valori.....	—	1	1	—	1	1	—	—	—	—	—	—	—	—	—	—	—	—	—	—	—	—
139 C 61	Uffici di copisteria.....	—	95	37	58	93	37	56	1	—	1	—	—	—	2	—	2	21	10	11	21	10	11
140 C 62	Fotografia, cianografia, e-liografia.....	—	352	294	58	296	241	55	22	20	2	16	16	—	40	37	3	31	23	8	29	21	8
141 C 63	Pellicole cinematografiche (presa e sviluppo di films).....	—	49	40	9	48	39	9	—	—	—	—	—	—	1	1	—	6	6	—	6	6	—

(*) Vedasi avvertenza n. 15 a pag. 6.

NOTA. — Le cifre in corsivo sotto i totali delle classi e delle sottoclassi indicano i censiti nelle convivenze il cui ammontare è già compreso nei totali stessi. (Vedasi avvertenza n. 15 a pag. 6.)
(1) Le cifre in neretto indicano il numero d'ordine delle classi professionali; le altre cifre, messe sotto forme di frazione, indicano rispettivamente: il numeratore, il numero d'ordine delle sottoclassi, ed il denominatore, la numerazione convenzionale delle sottoclassi stesse. — (2) a Padroni di azienda, amministratori, direttori. — b Impiegati. — c Artigiani indipendenti. — d Artigiani padroni. — e Operai salariati, garzoni. — (3) Per MF col. 7 + col. 13 + col. 16.

Segue TAVOLA XII.

Popolazione presente in età di 10 anni e più secondo la professione o condizione (*) ed il sesso.
Disoccupati nella popolazione in età dai 15 ai 64 anni.

Num. d'ordine (1)	PROFESSIONI o CONDIZIONI (*)	POSIZIONE NELLA PROFESS. (2)	PROVINCIA (3)			COMUNI CON UN CENTRO DI ALMENO 10.000 ABITANTI						COMPLESSO DEI COMUNI FINO A 9.999 ABITANTI			COMPLESSO DEI COMUNI DA 10.000 A 49.999 ABITANTI			DISOCCUPATI NELLA POPOLAZIONE IN ETÀ DAI 15 AI 64 ANNI					
			M	F	M	GENOVA			CHIÀVARI			M	F	M	F	PROVINCIA			COMUNE DI GENOVA				
						M	F	M	M	F	M					F	M	F	M	F	M	F	
1	2	3	4	5	6	7	8	9	10	11	12	13	14	15	16	17	18	19	20	21	22	23	24
142 T 42	Editori e aziende giornali- stiche	—	76	64	12	74	62	12	—	—	—	2	2	—	—	—	—	4	3	1	8	2	1
	a		265	240	25	225	202	23	15	14	1	11	11	—	29	27	2	2	2	—	2	2	—
	b		396	286	110	390	281	109	1	—	—	5	5	—	1	—	1	48	31	17	46	29	17
	c		33	28	5	25	22	3	3	3	—	2	2	—	6	4	2	—	—	—	—	—	—
	d		105	98	7	87	80	7	7	7	—	4	4	—	14	14	—	—	—	—	—	—	—
	e		2.484	2.011	473	2.372	1.904	468	31	28	3	48	47	1	64	60	4	353	301	52	339	287	52
	Tot.		3.283	2.663	620	3.099	2.489	610	57	52	5	70	69	1	114	105	9	403	334	69	387	318	69
			77	72	5	75	70	5	2	2	—	—	—	—	2	2	—	—	—	—	—	—	—
26	Produzione e distribuzione di forza motrice, luce, acqua e calore																						
143 C 64	Elettricisti	—	3.112	3.102	10	2.711	2.701	10	25	25	—	308	308	—	93	93	—	525	523	2	480	478	2
			83	83	—	83	83	—	—	—	—	—	—	—	—	—	—	—	—	—	—	—	—
144 C 65	Installatori di impianti e- lettrici dipendenti da negozi di vendita di ma- teriale elettrico	—	63	51	12	57	45	12	—	—	—	4	4	—	2	2	—	5	5	—	5	5	—
145 C 66	Produzione e distribuzio- ne di forza motrice e ca- lore, impianti di ventila- zione, illuminazione, ri- scaldamento	—	1.799	1.702	97	1.615	1.527	88	31	27	4	130	125	5	54	50	4	158	154	4	145	141	4
			26	26	—	25	25	—	1	1	—	—	—	—	1	1	—	—	—	—	—	—	—
146 C 67	Produzione del gas	—	1.052	1.041	11	958	949	9	31	30	1	45	45	—	49	47	2	75	75	—	74	74	—
			4	4	—	4	4	—	—	—	—	—	—	—	—	—	—	—	—	—	—	—	—
147 C 68	Impianti di acqua pota- bile	—	126	121	5	86	81	5	1	1	—	31	31	—	9	9	—	5	5	—	4	4	—
			3	3	—	2	2	—	1	1	—	—	—	—	1	1	—	—	—	—	—	—	—
148 C 69	Impianti frigoriferi	—	78	72	1	62	62	—	—	—	—	11	10	1	—	—	—	8	8	—	6	6	—
	a		113	111	2	91	91	—	3	3	—	13	11	2	9	9	—	4	4	—	4	4	—
	b		872	779	93	799	716	83	22	17	5	35	31	4	38	32	6	49	47	2	43	41	2
	c		16	16	—	14	14	—	—	—	—	2	2	—	—	—	—	—	—	—	—	—	—
	d		132	131	1	101	100	1	3	3	—	15	15	—	16	16	—	—	—	—	—	—	—
	e		5.092	5.052	40	4.484	4.444	40	60	60	—	464	464	—	144	144	—	723	719	4	667	663	4
	Tot.		6.225	6.089	136	5.489	5.365	124	88	83	5	529	523	6	207	201	6	778	770	6	714	708	6
			116	116	—	114	114	—	2	2	—	—	—	—	2	2	—	—	—	—	—	—	—
27	Industria dello spettacolo																						
149 C 70	Imprese di spettacoli pubblici. Personale non artistico di teatri e ci- nematografi, sale da ballo, sports, audizioni radiofoniche (E.I.A.R.) Totale classe 27...	a	75	70	5	70	65	5	1	1	—	1	1	—	4	4	—	1	1	—	1	1	—
	b		215	152	63	214	151	63	—	—	—	—	—	—	1	1	—	18	16	2	18	16	2
	c		145	143	2	142	140	2	2	2	—	—	—	—	3	3	—	24	24	—	24	24	—
	d		—	—	—	—	—	—	—	—	—	—	—	—	—	—	—	—	—	—	—	—	—
	e		435	365	70	426	356	70	3	3	—	1	1	—	8	8	—	48	41	2	48	41	2
	Tot.		5	5	—	4	4	—	—	—	—	1	1	—	—	—	—	—	—	—	—	—	—
			—	—	—	—	—	—	—	—	—	—	—	—	—	—	—	—	—	—	—	—	—
28	Industrie non specificate																						
150 22	Industrie non specificate Totale classe 28...	a	60	60	—	47	47	—	—	—	—	2	2	—	11	11	—	1	1	—	1	1	—
	b		262	219	43	242	206	36	1	1	—	9	6	3	11	7	4	29	25	4	28	25	3
	c		60	56	4	58	54	4	—	—	—	1	1	—	1	1	—	5	5	—	5	5	—
	d		—	—	—	—	—	—	—	—	—	—	—	—	—	—	—	—	—	—	—	—	—
	e		382	335	47	347	307	40	1	1	—	12	9	3	23	19	4	35	31	4	34	31	3
	Tot.		58	53	5	58	53	5	—	—	—	—	—	—	—	—	—	—	—	—	—	—	—
			—	—	—	—	—	—	—	—	—	—	—	—	—	—	—	—	—	—	—	—	—
	a		6.229	5.895	334	4.254	4.052	202	189	174	15	1.278	1.203	75	697	640	57	48	45	3	46	44	2
	b		10.302	8.865	1.437	9.666	8.307	1.359	68	57	11	385	334	51	251	224	27	955	844	111	893	788	105
	c		4.990	2.774	2.216	2.599	1.433	1.166	188	66	122	1.732	1.061	671	659	280	379	—	—	—	—	—	—
	d		5.950	5.044	906	4.378	3.665	713	267	226	41	1.005	905	100	567	474	93	—	—	—	—	—	—
	e		121.597	100.812	20.785	97.798	81.800	15.998	1.834	1.586	248	16.753	12.790	3.963	7.046	6.222	824	17.151	14.780	2.371	14.504	12.666	1.838
	Tot.		149.068	123.390	25.678	118.695	99.257	19.438	2.546	2.109	437	21.153	16.293	4.860	9.220	7.840	1.380	18.154	15.669	2.485	15.443	13.498	1.945
			3.287	2.941	346	3.048	2.877	171	46	43	3	176	10	166	63	54	9	—	—	—	—	—	—

(*) Vedasi avvertenza n. 15 a pag. 6.

NOTA. — Le cifre in corsivo sotto i totali delle classi e delle sottoclassi indicano i censiti nelle convivenze il cui ammontare è già compreso nei totali stessi. (Vedasi avvertenza n. 15 a pag. 6).
(1) Le cifre in neretto indicano il numero d'ordine delle classi professionali; le altre cifre, messe sotto forma di frazione, indicano rispettivamente: il numeratore, il numero d'ordine delle sottoclassi, ed il denominatore, la numerazione convenzionale delle sottoclassi stesse. — (2) a Padroni di azienda, amministratori, direttori. — b Impiegati. — c Artigiani indipendenti. — d Artigiani padroni. — e Operai salariati, garzoni. — (3) Per M F col. 7 + col. 13 + col. 18.

Segue TAVOLA XII.

Popolazione presente in età di 10 anni e più secondo la professione o condizione (*) ed il sesso.
Disoccupati nella popolazione in età dai 15 ai 64 anni.

1	2	3	PROVINCIA (3)			COMUNI CON UN CENTRO DI ALMENO 10.000 ABITANTI						COMPLESSO DEI COMUNI FINO A 9.999 ABITANTI			COMPLESSO DEI COMUNI DA 10.000 A 49.999 ABITANTI			DISOCCUPATI NELLA POPOLAZIONE IN ETÀ DAI 15 AI 64 ANNI					
						GENOVA			CHIÀVARI									PROVINCIA			COMUNE DI GENOVA		
			M	F	M	F	M	F	M	F	M	F	M	F	M	F	M	F	M	F	M	F	M
			4	5	6	7	8	9	10	11	12	13	14	15	16	17	18	19	20	21	22	23	24
	TRASPORTI E COMUNICAZIONI																						
29	Trasporti terrestri, marittimi ed aerei																						
151/23	Imprese di trasporti terrestri senza guide; autisti (esclusi gli autisti alle dipendenze di liberi professionisti ed artisti), carrettieri, cocchieri, conducenti di diligenze, stallieri, noleggiatori di vetture, di cavalli, di asini, di biciclette, di motocicli, di automobili, ecc.		8.515 294	8.407 291	48 3	6.781 290	6.741 287	40 3	145 2	143 2	2	1.213	1.210	3	521 4	516 4	5	1.001	998	3	916	914	2
152/71	Conducenti di autoveicoli (autisti) dipendenti da liberi professionisti ed artisti		11	11		7	7					4	4					1	1		1	1	
153/72	Guide di montagna		9	9		9	9																
154/73	Agenzie di viaggio; guide di città; personale vagoni-letto, vagoni-ristoranti		134	122	12	119	108	11				8	8		7	6	1	4	4		4	4	
155/24	Trasporti terrestri su guide: ferrovie, tramvie e teleferiche		9.817 47	9.756 46	61 1	8.210 47	8.153 46	57 1	175	173	2	1.226	1.225	1	381	378	3	190	186	4	167	163	4
156/74	Spedizionieri		2.858 8	2.773 7	85 1	2.768 8	2.685 7	83 1	3	3		73	73		17	15	2	456	450	6	448	442	6
157/75	Pulizia urbana; servizi sanitari; trasporti funebri; trasporti carcerari (non esercitati da Enti pubblici)		1.065 25	1.053 25	12	955 20	944 20	11	21	21		52 4	51 4	1	58 1	58 1		107	106	1	99	98	1
158/76	Manutenzione stradale (non eseguita direttamente da Enti pubblici)		78	78		72	72		1	1		3	3		3	3		14	14		13	13	
159/77	Armatori marittimi		472 1	445 1	27	440 1	413 1	27				21	21		11	11		17	17		16	16	
160/25	Capitani, marinai, personale di bordo, barcaioli		17.506 322	17.204 322	302	15.776 313	15.479 313	297	74 3	74 3		1.108 4	1.104 4	4	622 5	621 5	1	4.121	4.056	65	3.400	3.338	62
161/78	Agenzie marittime		1.104 5	1.046 5	58	1.060 5	1.005 5	55	3	3		35	32	3	9	9		96	92	4	93	89	4
162/79	Imbarco e sbarco		6.516 131	6.498 131	23	6.319 131	6.297 131	22	2	2		188	187	1	9	9		602	602		597	597	
163/80	Trasporti aerei. Scuole di pilotaggio (esclusa la Gente dell'aria)		30	29	1	29	28	1				1	1					4	4		4	4	
164/81	Gente dell'aria		28	28		25	25					3	3					4	4		3	3	
		a	3.909	3.883	26	2.805	2.785	20	55	54	1	785	781	4	319	317	2	165	165		121	121	
		b	10.906	10.615	291	10.106	9.823	283	103	101	2	546	542	4	254	250	4	1.351	1.327	24	1.169	1.146	23
		c	33.328	33.016	312	29.659	29.358	301	266	265	1	2.604	2.599	5	1.065	1.059	6	5.101	5.042	59	4.471	4.415	56
	Totale classe 29...	Tot.	48.143 833	47.514 828	629 5	42.570 815	41.988 810	604 5	424 5	420 5	4	3.935 8	3.922 8	13	1.638 10	1.626 10	12	6.617	6.584	83	5.761	5.682	79
30	Comunicazioni																						
165/82	Poste e telegrafi		1.964 21	1.557 17	407	1.560 21	1.285 17	275	44	37	7	291	187	104	113	85	28	62	43	19	54	37	17
166/83	Telefoni		591 3	370 3	221	543 3	333 3	210	7	3	4	33	28	5	15	9	6	52	36	16	49	33	16
167/84	Imprese private di recapito corrispondenza		28	20	3	28	20	3										2	2		2	2	

(*) Vedasi avvertenza n. 15 a pag. 6.

NOTA. — Le cifre in corsivo sotto i totali delle classi e delle sottoclassi indicano i censiti nelle convivenze il cui ammontare è già compreso nei totali stessi. (Vedasi avvertenza n. 15 a pag. 6).
(1) Le cifre in «neretto» indicano il numero d'ordine delle classi professionali; le altre cifre, messe sotto forma di frazione, indicano rispettivamente: il numeratore, il numero d'ordine delle sottoclassi, ed il denominatore, la numerazione convenzionale delle sottoclassi stesse. — (2) a Padroni di azienda, amministratori, direttori. — b Impiegati. — c Artigiani indipendenti. — d Artigiani padroni. — e Operai salariati, garzoni. — (3) Per M F col. 7 + col. 13 + col. 16.

Segue TAVOLA XII.

Popolazione presente in età di 10 anni e più secondo la professione o condizione (*) ed il sesso.
Disoccupati nella popolazione in età dai 15 ai 64 anni.

Num. d'ordine (1)	PROFESSIONI o CONDIZIONI (*)	POSIZIONE NELLA PROFESS. (2)	PROVINCIA (3)			COMUNI CON UN CENTRO DI ALMENO 10.000 ABITANTI						COMPLESSO DEI COMUNI FINO A 9.999 ABITANTI			COMPLESSO DEI COMUNI DA 10.000 A 49.999 ABITANTI			DISOCCUPATI NELLA POPOLAZIONE IN ETÀ DAI 15 AI 64 ANNI					
			M	F	M	GENOVA			CHIÀVARI			M	F	M	F	PROVINCIA			COMUNE DI GENOVA				
						M	F	M	M	F	M					F	M	F	M	F	M	F	
			1	2	3	4	5	6	7	8	9	10	11	12	13	14	15	16	17	18	19	20	21
168 C85	Altre aziende di trasporti e comunicazioni diverse o non specificate....	-	137 8	134 8	3	121 8	118 8	3	2	2	-	14	14	-	2	2	-	19	19	-	17	17	-
		a	109	55	54	47	29	18	1	1	-	54	20	34	8	6	2	-	-	-	-	-	-
		b	2.173	1.610	563	1.827	1.370	457	46	36	10	233	158	75	113	82	31	85	52	33	75	44	31
		c	433	416	17	373	357	16	6	5	1	51	51	-	9	8	1	50	48	2	47	45	2
	Totale classe 30...	Tot.	2.715 32	2.081 28	634 4	2.247 32	1.756 28	491 4	53	42	11	338	229	109	130	96	34	135	100	35	122	89	33
		a	4.018	3.938	80	2.852	2.814	38	56	55	1	839	801	38	327	323	4	165	165	-	121	121	-
		b	13.079	12.225	854	11.933	11.193	740	149	137	12	779	700	79	367	332	35	1.436	1.379	57	1.244	1.190	54
		c	33.761	33.432	329	30.032	29.715	317	272	270	2	2.655	2.650	5	1.074	1.067	7	5.151	5.090	61	4.518	4.460	58
	Totale classe 30...	Tot.	50.858 865	49.595 856	1.263 9	44.817 847	43.722 838	1.095 9	477 5	462 5	15	4.273 8	4.151 8	122	1.768 10	1.722 10	46	6.752	6.634	118	5.883	5.771	112
	TRANSPORTI E COMUNICAZIONI																						
31	COMMERCIO																						
	Vendita di merci e di derrate alimentari																						
169 C86	Vendita di bestiame....	-	186 3	175 3	11	70 3	68 3	2	2	2	-	111	102	9	5	5	-	8	8	-	8	8	-
170 C87	Deposito e conservazione dei cereali.....	-	126 2	120 2	6	113 2	107 2	6	2	2	-	10	10	-	3	3	-	12	11	1	11	10	1
171 C88	Vendita di farine, granaglie, semi oleosi, fieno e paglia.....	-	458 5	411 3	47 2	343 5	309 3	34 2	17	15	2	81	72	9	34	30	4	39	37	2	35	33	2
172 C89	Vendita di pane, pasta da minestra e generi alimentari.....	-	6.639 37	4.100 34	2.539 3	5.130 35	3.167 33	1.963 2	152 1	84	68 1	1.058	670	388	451 2	263 1	188 1	365	269	96	345	250	95
173 C90	Vendita di vino ed olio all'ingrosso.....	-	959 12	875 11	84 1	836 12	763 11	73 1	22	19	3	79	74	5	44	38	6	54	51	3	52	49	3
174 C91	Vendita di biscotti, di dolci, cioccolata, confetture, ecc.....	-	589 3	418 3	171 -	493 3	354 3	139 -	17	11	6	44	33	11	52	31	21	47	41	6	45	39	6
175 C92	Vendita di latte, burro e formaggio, di ghiaccio, di acque minerali e gassose.....	-	1.325 4	837 4	488 -	1.024 4	579 4	445 -	10	7	3	261	229	32	40	29	11	34	29	5	26	21	5
176 C93	Conservazione del pollame e delle uova.....	-	11	8	3	10	7	3	1	1	-	-	-	-	1	1	-	-	-	-	-	-	-
177 26	Vendita di uova, pollame, salame, carne, pesce, cacciagione.....	-	3.969 77	3.481 77	488 -	3.387 77	2.964 77	423 -	47	45	2	397	355	42	185	162	23	256	250	6	243	237	6
178 C94	Vendita di frutta, erbaggi, legumi.....	-	2.015 16	931 14	1.084 2	1.668 16	725 14	943 2	45	20	25	224	152	72	123	54	69	32	29	3	30	27	3
179 C95	Cooperative per la vendita diretta dei prodotti agricoli. Consorzi agrari	-	23	13	10	17	9	8	1	1	-	4	2	2	2	2	-	-	-	-	-	-	-
180 C96	Vendita di fiori, piante, bulbi e sementi.....	-	145 6	73 5	72 1	128 6	64 5	64 1	5	2	3	4	4	-	13	5	8	6	5	1	4	3	1
181 C97	Vendita di droghe, generi coloniali, cera, candele, zucchero, e conserve alimentari.....	-	1.201 3	972 3	229 -	1.096 3	883 3	213 3	23	21	2	53	46	7	52	43	9	103	88	15	97	82	15
		a	11.221	7.360	3.861	8.520	5.458	3.062	256	168	88	1.914	1.408	506	787	494	293	3	3	-	3	3	-
		b	4.368	3.065	1.393	3.998	2.808	1.190	69	43	26	217	150	67	153	107	46	664	535	129	623	495	128
		c	2.057	1.989	68	1.797	1.733	64	19	19	-	195	191	4	65	65	-	289	280	9	270	261	9
	Totale classe 31...	Tot.	17.646 163	12.414 159	5.232 9	14.315 166	9.999 158	4.316 8	344 1	230	114 1	2.326	1.749	577	1.005 2	666 1	339 1	956	818	138	896	759	137

(*) Vedasi avvertenza n. 15 a pag. 6.

NOTA. - Le cifre in corsivo sotto i totali delle classi e delle sottoclassi indicano i censiti nelle convivenze il cui ammontare è già compreso nei totali stessi. (Vedasi avvertenza n. 15 a pag. 6).
(1) Le cifre in « neretto » indicano il numero d'ordine delle classi professionali; le altre cifre, messe sotto forma di frazione, indicano rispettivamente: il numeratore, il numero d'ordine delle sottoclassi, ed il denominatore, la numerazione convenzionale delle sottoclassi stesse. - (2) a Padroni di azienda, amministratori, direttori. - b Impiegati. - c Artigiani indipendenti. - d Artigiani padroni. - e Operai salariati, garzoni. (3) Per M F col. 7 + col. 13 + col. 16.

Segue TAVOLA XII.

Popolazione presente in età di 10 anni e più secondo la professione o condizione (*) ed il sesso.
Disoccupati nella popolazione in età dai 15 ai 64 anni.

1	2	3	PROVINCIA (3)			COMUNI CON UN CENTRO DI ALMENO 10.000 ABITANTI			COMPLESSO DEI COMUNI FINO A 9.999 ABITANTI			COMPLESSO DEI COMUNI DA 10.000 A 49.999 ABITANTI			DISOCCUPATI NELLA POPOLAZIONE IN ETÀ DAI 15 AI 64 ANNI								
			GENOVA			CHIÀVARI			COMPLESSO			COMPLESSO			PROVINCIA			COMUNE DI GENOVA					
			M	F	M	F	M	F	M	F	M	F	M	F	M	F	M	F	M	F	M	F	
4	5	6	7	8	9	10	11	12	13	14	15	16	17	18	19	20	21	22	23	24			
32	Vendita di generi non alimentari																						
182 C 98	Vendita di prodotti chimici, farmaceutici, concimi, colori e vernici...		542 r	421 r	121	510 r	394 r	116	8	8		12	10	2	20	17	3	61	50	11	57	47	10
183 C 99	Vendita diretta di prodotti chimici per l'agricoltura da parte dei produttori		3	3		3	3											1	1		1	1	
184 D	Vendita e importazione di benzina, petroli, oli minerali ed altri combustibili liquidi		571 r	489 r	82	553 r	472 r	81	3	3		11	11		7	6	1	34	29	5	33	28	5
185 D 1	Vendita di profumerie...		175 r	113	62 r	167 r	110	57 r				2	2		6	1	5	12	10	2	12	10	2
186 D 2	Vendita di combustibili solidi		1.133 r6	966 r5	167 r	988 r6	831 r5	155 r	14	12	2	100	91	9	47	44	3	63	59	4	56	52	4
187 D 3	Vendita dei prodotti dell'industria del legno e delle materie analoghe		291 4	269 4	22	251 4	230 4	21	7	7		23	22	1	17	17		26	25	1	24	23	1
188 D 4	Vendita di mobili		261	229	32	244	215	29	6	5	1	9	7	2	8	7	1	27	25	2	25	23	2
189 D 5	Vendita di strumenti musicali		76	61	15	70	55	15	4	4		1	1		5	5		5	2	3	4	1	3
190 D 6	Vendita di cuoio		185 2	168 2	17	168 2	151 2	17	5	5		10	10		7	7		13	12	1	13	12	1
191 D 7	Vendita di pelo, di penne preparate e di animali imbalsamati		4	4		3	3		1	1					1	1							
192 D 8	Vendita di guanti, di pelliccerie e pelletterie		226 3	162 2	64 r	214 3	154 2	60 r				9	6	3	3	2	1	28	21	7	28	21	7
193 D 9	Vendita di calzature		681 6	479 6	182	565 6	400 6	165	23	17	6	53	42	11	43	37	6	46	30	16	45	29	16
194 D 10	Vendita di spazzole, pettini, forcelle, giocattoli, articoli per fumatori, articoli in osso, avorio e madreperla; di articoli in metallo, di oggetti in corallo, di ventagli, ecc. e di articoli da pesca		366	282	104	300	219	81	9	5	4	37	27	10	29	16	13	24	20	4	22	19	3
195 D 11	Vendita di pasta di legno, cellulosa, carta e cartone; di oggetti di cancelleria, libri e cartoline; di francobolli usati		608 5	435 5	173	541 5	388 5	153	11	6	5	29	21	8	38	26	12	52	43	9	49	40	9
196 D 12	Vendita di fotografie ed articoli fotografici		87	71	16	69	60	9	2	1	1	9	6	3	9	5	4	9	8	1	7	6	1
197 D 13	Vendita di giornali		261 4	183 4	78	231 4	163 4	68	6	2	4	14	11	3	16	9	7	4	4		4	4	
198 D 14	Vendita di prodotti metallurgici; di acciaio, di ferramenta, armi e proiettili, di macchine e strumenti di precisione per uso agricolo, industriale e per uffici		1.470 6	1.312 5	158 r	1.270 6	1.131 5	139 r	54	52	2	92	82	10	108	99	9	148	137	11	138	128	10
199 D 15	Vendita diretta di macchine e prodotti metallurgici da parte dei produttori		24	19	5	22	17	5				1	1		1	1		4	3	1	4	3	1

(*) Vedasi avvertenza n. 15 a pag. 6.

NOTA. - Le cifre in corsivo sotto i totali delle classi e delle sottoclassi indicano i censiti nelle convivenze il cui ammontare è già compreso nei totali stessi. (Vedasi avvertenza n. 15 a pag. 6).
(1) Le cifre in neretto indicano il numero d'ordine delle classi professionali; le altre cifre, messe sotto forma di frazione, indicano rispettivamente: il numeratore, il numero d'ordine delle sottoclassi, ed il denominatore, la numerazione convenzionale delle sottoclassi stesse. - (2) a Padroni di azienda, amministratori, direttori. - b Impiegati. - c Artigiani indipendenti. - d Artigiani padroni. - e Operai salariati, garzoni. - (3) Per M F col. 7 + col. 13 + col. 16.

Segue TAVOLA XII.

Popolazione presente in età di 10 anni e più secondo la professione o condizione (*) ed il sesso.
Disoccupati nella popolazione in età dai 15 ai 64 anni.

Num. d'ordine (1)	PROFESSIONI o CONDIZIONI (*)	POSIZIONE NELLA PROFESS. (2)	PROVINCIA (3)			COMUNI CON UN CENTRO DI ALMENO 10.000 ABITANTI			COMPLESSO DEI COMUNI FINO A 9.999 ABITANTI			COMPLESSO DEI COMUNI DA 10.000 A 49.999 ABITANTI			DISOCCUPATI NELLA POPOLAZIONE IN ETÀ DAI 15 AI 64 ANNI								
			M	F	M	F	GENOVA			CHIAVARI			M	F	M	F	PROVINCIA			COMUNE DI GENOVA			
							M	F	M	F	M	F					M	F	M	F	M	F	
1	2	3	4	5	6	7	8	9	10	11	12	13	14	15	16	17	18	19	20	21	22	23	24
200 D16	Vendita di gioielleria, di oreficeria e di oggetti preziosi.....	-	352 4	317 4	35	315 4	281 4	34	0	9	-	19	19	-	18	17	1	20	18	2	17	15	2
201 D17	Vendita di oggetti d'arte antica e moderna, di monete e medaglie; ca- se di vendita.....	-	93	75	18	76	61	15	7	6	1	-	-	-	17	14	3	14	11	3	14	11	3
202 D18	Vendita di prodotti mine- ralurgici e di cava; di laterizi, cementi, calce e gessi.....	-	344 6	294 4	50 2	296 6	249 4	47 2	5	5	-	37	34	3	11	11	-	56	54	2	53	51	2
203 D19	Vendita diretta del pro- dotti mineralurgici, di cava, ecc. da parte dei produttori.....	-	6	5	1	6	5	1	-	-	-	-	-	-	-	-	-	-	-	-	-	-	-
204 D20	Vendita di vetri, lam- pade, ceramiche, cri- stalli, porcellane e sto- vigile	-	352 2	271 2	81	305 2	243 2	62	11	7	4	21	11	10	26	17	9	24	16	8	24	16	8
205 D21	Vendita di materie prime per l'industria tessile, di filati, tessuti, merce- rie e vestiario. Noleg- gio vestiario	-	4.278 27	2.883 24	1.395 3	3.714 25	2.554 22	1.160 3	118 1	68 1	50	255 1	156 1	99	309 1	173 1	136	323	253	70	308	240	68
206 D22	Vendita di oggetti di ar- redamento domestico e di materiale elettrico..	-	405 3	330 2	75 1	383 3	317 2	66 1	4	3	1	9	5	4	13	8	5	39	35	4	39	35	4
207 D23	Vendita di materiale sa- nitario, di articoli di gomma e di articoli sportivi, ecc.....	-	103	77	26	100	77	23	1	-	1	1	-	1	2	-	2	10	8	2	10	8	2
208 D24	Vendita diretta, da parte dei produttori, di ma- teriale sanitario, artico- li di gomma, ecc.....	-	20 1	17 1	3	20 1	17 1	3	-	-	-	-	-	-	-	-	-	-	-	-	-	-	-
		a	5.728	4.363	1.365	4.630	3.569	1.061	205	159	46	555	406	149	543	388	155	21	21	-	21	21	-
		b	6.261	4.689	1.572	5.920	4.437	1.483	95	60	35	154	128	26	187	124	63	921	757	164	872	712	160
		e	908	863	45	832	794	38	8	7	1	45	41	4	31	28	3	101	96	5	94	90	4
	Totale classe 32...	Tot.	12.897 92	9.915 82	2.932 10	11.392 90	8.800 80	2.592 10	308 1	226 1	82	754 1	575 1	179	761 1	540 1	221	1.043	874	169	987	823	164
33	Vendita di merci diverse																						
209 D25	Vendita di oggetti usati o di rifiuto.....	-	261 3	227 3	34	233 3	201 3	32	10	9	1	11	11	-	17	15	2	8	7	1	7	6	1
210 97	Vendita di merci e derrate diverse (senz'altra spe- cificazione)	-	376 2	274 2	102	219 2	154 2	65	4	4	-	125	94	31	32	26	6	16	13	3	14	11	3
211 D26	Vendita ambulante ed a posteggio fisso.....	-	1.652 48	1.204 45	448 3	1.352 46	972 43	380 3	59 2	48 2	11	202	156	46	98 2	76 2	22	14	12	2	12	10	2
		a	2.013	1.496	517	1.583	1.164	419	63	51	12	298	229	69	132	103	29	3	3	-	3	3	-
		b	165	118	47	131	91	40	6	6	-	26	19	7	8	8	1	25	22	5	22	19	3
		e	111	91	20	90	72	18	4	4	-	14	13	1	7	6	1	10	7	3	8	5	3
	Totale classe 33...	Tot.	2.289 53	1.705 50	634 3	1.804 51	1.327 48	477 3	73 2	61 2	12	338	261	77	147 2	117 2	30	38	32	6	33	27	6
34	Esercizi pubblici																						
212 28	Alberghi e pensioni.....	-	4.397 125	3.129 118	1.968 7	3.220 124	2.315 118	905 6	60	41	19	308	197	111	869 1	617	252 1	574	434	140	522	394	128
213 D27	Locande, affittacamere, affittaletti	-	55	18	37	51	18	33	2	-	2	1	-	1	3	-	3	2	1	1	2	1	1

(*) Vedasi avvertenza n. 15 a pag. 6.

NOTA. - Le cifre in « corsivo » sotto i totali delle classi e delle sottoclassi indicano i censiti nelle convivenze il cui ammontare è già compreso nei totali stessi. (Vedasi avvertenza n. 15 a pag. 6).
(1) Le cifre in « neretto » indicano il numero d'ordine delle classi professionali; le altre cifre, messe sotto forma di frazione, indicano rispettivamente: il numeratore, il numero d'ordine delle sottoclassi, ed il denominatore, la numerazione convenzionale delle sottoclassi stesse. - (2) a Padroni di azienda, amministratori, direttori. - b Impiegati. - c Artigiani indipendenti. - d Artigiani padroni. - e Operai salariati, garzoni. - (3) Per MF col. 7 + col. 13 + col. 16.

Segue TAVOLA XII.

Popolazione presente in età di 10 anni e più secondo la professione o condizione (*) ed il sesso.
Disoccupati nella popolazione in età dai 15 ai 64 anni.

Num. d'ordine (1)	PROFESSIONI o CONDIZIONI (*)	POSIZIONE NELLA PROFESS. (2)	PROVINCIA (3)			COMUNI CON UN CENTRO DI ALMENO 10.000 ABITANTI						COMPLESSO DEI COMUNI FINO A 9.999 ABITANTI			COMPLESSO DEI COMUNI DA 10.000 A 49.999 ABITANTI			DISOCCUPATI NELLA POPOLAZIONE IN ETÀ DAI 15 AI 64 ANNI						
			M	F	M	GENOVA			CHIÀVARI			M	F	M	F	PROVINCIA			COMUNE DI GENOVA					
						M	F	M	M	F	M					F	M	F	M	F	M	F		
1	2	3	4	5	6	7	8	9	10	11	12	13	14	15	16	17	18	19	20	21	22	23	24	
214 D28	Trattorie e rosticcerie, friggitorie, osterie, cantine; vivandieri; vendita di vino ed olio al minuto.....	-	4.129 ₁₆	2.048 ₁₅	1.181 ₁	3.067 ₁₆	2.250 ₁₅	817 ₁	83	62	21	834	551	283	228	147	81	69	62	7	69	62	7	
215 D29	Caffè, sale da tè, liquore, birrerie, bars, sale da highland.....	-	1.947 ₁₃	1.693 ₁₁	254 ₂	1.723 ₁₃	1.516 ₁₁	207 ₂	36	28	8	103	81	22	121	96	25	205	196	9	197	188	9	
216 D30	Gelaterie.....	-	121 ₂	102 ₂	19	83 ₂	71 ₂	12	3	2	1	16	12	4	22	19	3	8	8		8	8		
217 D31	Vendita di generi di privata e di articoli per fumatori.....	-	519 ₁	268 ₁	251	360 ₁	190 ₁	170	10	3	7	116	57	59	43	21	22	11	9	2	11	9	2	
		a	5.570	3.807	1.763	3.913	2.741	1.174	130	91	39	1.147	739	408	508	327	181	10	9	1	9	8	1	
		b	1.495	1.284	211	1.379	1.194	185	12	9	3	45	33	12	71	57	14	260	240	20	249	229	20	
		e	4.103	3.067	1.036	3.210	2.425	785	52	36	16	186	126	60	707	516	191	599	461	138	551	425	126	
	Totale classe 34...	Tot.	11.168 ₁₅₇	8.158 ₁₄₇	3.010 ₁₀	8.504 ₁₅₆	6.380 ₁₄₇	2.144 ₉	194	136	58	1.378	898	480	1.288 ₁	900	388 ₁	889	710	159	809	662	147	
35	Magazzini generali Sensali - Rappresentanti																							
218 D32	Magazzini generali e Punti franchi.....	-	98 ₁	95 ₁	3	92 ₁	89 ₁	3	1	1		5	5		1	1		8	8		8	8		
219 D33	Esazioni per conto di ditte private.....	-	52	50	2	51	49	2	1	1					1	1		9	9		9	9		
220 D34	Agenzie di pubblicità e di affissione.....	-	78	68	10	76	67	9				2	1	1				9	7	2	9	7	2	
221 D35	Imprese private per la riscossione delle imposte di consumo.....	-	92	86	6	50	44	6				26	26		16	16		12	12		9	9		
222 D36	Commissionari e rappresentanti.....	-	3.677 ₅₉	3.573 ₅₉	104	3.383 ₅₃	3.282 ₅₃	101	64	64		139	138	1	155 ₆	153 ₆	2	423	413	10	401	391	10	
223 D37	Fornitori.....	-	547	508	39	539	500	39				7	7		1	1		86	82	4	85	81	4	
224 D38	Mediatori, sensali, stimatori; agenti di informazioni, commerciali, di aste; agenti teatrali e di collocamento. Consulenti tributari, pesatori ambulanti, scrivani pubblici.....	-	958 ₁₁	788 ₁₁	170	915 ₁₀	747 ₁₀	168	8	8		23	21	2	20 ₁	20 ₁		80	66	14	80	66	14	
		a	1.830	1.780	50	1.705	1.657	48	21	21		66	65	1	59	58	1							
		b	3.515	3.242	273	3.254	2.983	271	53	53		129	128	1	132	131	1	610	580	30	584	554	30	
		e	157	146	11	147	138	9				7	5	2	3	3		17	17		17	17		
	Totale classe 35...	Tot.	5.502 ₇₁	5.168 ₇₁	334	5.108 ₆₄	4.778 ₆₄	328	74	74		202	198	4	194	192	2	627	597	30	601	571	30	
36	Aziende commerciali non specificate																							
225 D39	Aziende commerciali non specificate.....	-	177	171	6	159	153	6	4	4		4	4		14	14		2	2		2	2		
		b	448	367	81	420	345	75	2	2		6	6		22	16	6	67	53	14	63	49	14	
		e	138	135	3	138	135	3										2	2		2	2		
	Totale classe 36...	Tot.	763 ₁₂₃	678 ₁₁₆	90	717 ₁₂₂	683 ₁₁₅	84	6	6		10	10		36	30	6	71	57	14	67	53	14	
		a	26.539	18.977	7.562	20.512	14.742	5.770	679	494	185	3.984	2.851	1.133	2.043	1.384	659	39	38	1	38	37	1	
		b	16.252	12.765	3.487	15.102	11.858	3.244	237	173	64	577	464	113	573	443	130	2.547	2.187	360	2.413	2.058	355	
		e	7.474	6.291	1.183	6.214	5.297	917	83	66	17	447	376	71	813	618	195	1.018	863	155	942	800	142	
	Commercio...	Tot.	50.265 ₆₅₄	38.033 ₆₂₅	12.232 ₃₉	41.828 ₆₄₉	31.897 ₆₁₂	9.931 ₃₇	999	733	266	5.008	3.691	1.317	3.429	2.445	984	3.604	3.088	516	3.393	2.895	498	

(*) Vedasi avvertenza n. 15 a pag. 6.

NOTA. - Le cifre in corsivo sotto i totali delle classi e delle sottoclassi indicano i censiti nelle convivenze il cui ammontare è già compreso nei totali stessi. (Vedasi avvertenza n. 16 a pag. 6).
(1) Le cifre in « neretto » indicano il numero d'ordine delle classi professionali; le altre cifre, messe sotto forma di frazione, indicano rispettivamente: il numeratore, il numero d'ordine delle sottoclassi, ed il denominatore, la numerazione convenzionale delle sottoclassi stesse. - (2) a Padroni di azienda, amministratori, direttori. - b Impiegati. - c Artigiani indipendenti. - d Artigiani padroni. - e Operai salariati, garzoni. - (3) Per M F col. 7 + col. 13 + col. 16.

Segue TAVOLA XII.

Popolazione presente in età di 10 anni e più secondo la professione o condizione (*) ed il sesso.
Disoccupati nella popolazione in età dai 15 ai 64 anni.

1	2	3	PROVINCIA (3)			COMUNI CON CENTRO DI ALMENO 10.000 ABITANTI						COMPLESSO DEI COMUNI FINO A 9.999 ABITANTI			COMPLESSO DEI COMUNI DA 10.000 A 49.999 ABITANTI			DISOCCUPATI NELLA POPOLAZIONE IN ETÀ DAI 15 AI 64 ANNI					
						GENOVA			CHIÀVARI			M	F	M	F	M	F	PROVINCIA			COMUNE DI GENOVA		
			M	F	M	F	M	F	M	F	M							F	M	F	M	F	M
			4	5	6	7	8	9	10	11	12	13	14	15	16	17	18	19	20	21	22	23	24
BANCA E ASSICURAZIONE																							
37	Banca - Borsa - Credito																						
228	Impiegati di Banche e di Istituti di credito. Casse di Risparmio	3.184	2.836	348	2.778	2.461	317	165	148	17	141	134	7	265	241	24	372	346	26	318	293	25	
D40		14	12	2	14	12	2																
227	Impiegati di Borse e Stanze di compensazione. Cambiavalute, ecc.	398	323	15	390	316	14	2	1	1	4	4		4	3	1	52	48	4	52	48	4	
D41		2	2		2	2																	
228	Impiegati di agenzie private di pegno.....	25	23	2	22	20	2				3	3					2	2		2	2		
D42																							
229	Impiegati di Esattorie pubbliche (4)	146	189	7	123	119	4				22	19	3	1	1		11	11		9	9		
D43																							
230	Impiegati di Banche Lotto	131	42	39	117	37	80	2	1	1	8	1	7	6	4	2	12	3	9	11	3	8	
D44																							
231	Personale subalterno di Istituti ed Aziende di Banca, Borsa e Credito	760	749	11	685	675	10	25	25		30	29	1	45	45		76	75	1	67	66	1	
D45		10	10		10	10																	
	Totale classe 37...	4.594	4.112	472	4.055	3.625	427	194	175	19	208	190	18	321	294	27	525	485	40	459	421	38	
38	Assicurazioni																						
232	Impiegati di Istituti e Società di assicurazione..	514	434	80	481	404	77	2	2		15	13	2	18	17	1	46	42	4	44	40	4	
D45																							
233	Impiegati di Agenzie di assicurazione dipendenti da Istituti e Società di assicurazione.....	381	243	88	323	237	86	4	3	1	2	1	1	6	5	1	47	38	9	47	38	9	
D46		4	3	1	4	3	1																
234	Agenti di assicurazione non dipendenti da Istituti e Società di assicurazione	107	100	7	103	96	7				4	4											
D47																							
235	Personale subalterno di Istituti e Aziende di assicurazione.....	59	59		57	57					2	2					7	7		7	7		
D48																							
	Totale classe 38...	1.011	836	175	964	794	170	6	5	1	23	20	3	24	22	2	100	87	13	98	85	13	
39	Addetti ad aziende non specificate																						
236	Impiegati di Aziende di credito e di assicurazione non specificate	40	33	7	38	31	7				1	1		1	1		4	4		4	4		
D49																							
237	Personale subalterno di Aziende di credito e di assicurazione non specificate	3	3		3	3											1	1		1	1		
D50																							
	Totale classe 39...	43	36	7	41	34	7				1	1		1	1		5	5		5	5		
	Banca e assicurazione...	5.638	4.984	654	5.066	4.456	664	200	180	20	232	211	21	346	317	29	630	577	53	562	511	51	
		30	27	3	30	27	3																
40	DIFESA DEL PAESE																						
238	Carabinieri Reali e R. Guardia di Finanza ...	2.122	2.122		1.828	1.828		39	39		183	183		111	111								
30																							
239	Altri Corpi del R. Esercito.....	431	431		414	414		6	6		7	7		10	10								
31		2	2		2	2																	
240	R. Marina.....	737	737		724	724		2	2		7	7		6	6								
32		2	2		2	2																	
241	R. Aeronautica	42	42		36	36		2	2		3	3		3	3								
33																							
242	Milizia Volontaria per la Sicurezza Nazionale ...	571	571		531	531		6	6		33	33		7	7								
34																							
	Difesa del Paese...	3.903	3.903		3.533	3.533		55	55		233	233		137	137								
		4	4		4	4								4	4								
		3.534	3.534		3.520	3.520					10	10											

(*) Vedi avvertenza n. 15 a pag. 6.

NOTA - Le cifre in corsivo sotto i totali delle classi e delle sottoclassi indicano i censiti nelle convivenze il cui ammontare è già compreso nei totali stessi. (Vedi avvertenza n. 15 a pag. 6). - Le cifre in neretto sotto il totale della classe « Difesa del Paese » indicano quanti dei censiti nelle varie convivenze, già indicati in corsivo sotto le singole classi e sottoclassi, erano, al momento del censimento, militari di leva.

(1) Le cifre in neretto indicano il numero d'ordine delle classi professionali; le altre cifre, messe sotto forma di frazione, indicano rispettivamente: il numeratore, il numero d'ordine delle sottoclassi, ed il denominatore, la numerazione convenzionale delle sottoclassi stesse. - (2) a) Padroni di azienda, amministratori, direttori. - b) Impiegati. - c) Artigiani indipendenti. - d) Artigiani padroni. - e) Operai salariati, garzoni. - (3) Per M F col. 7 + col. 13 + col. 16. - (4) Non gestite direttamente dallo Stato o da altri Enti pubblici.

Segue TAVOLA XII.

Popolazione presente in età di 10 anni e più secondo la professione o condizione (*) ed il sesso.
Disoccupati nella popolazione in età dai 15 ai 64 anni.

Num. d'ordine (1)	PROFESSIONI o CONDIZIONI (*)	POSIZIONE NELLA PROFESS. (2)	PROVINCIA (3)			COMUNI CON UN CENTRO DI ALMENO 10.000 ABITANTI						COMPLESSO DEI COMUNI FINO A 9.999 ABITANTI			COMPLESSO DEI COMUNI DA 10.000 A 49.999 ABITANTI			DISOCCUPATI NELLA POPOLAZIONE IN ETÀ DAI 15 AI 64 ANNI						
			M	F	M	M	F	GENOVA			CHIÀVARI			M	F	M	F	PROVINCIA			COMUNE DI GENOVA			
								M	F	M	F	M	F					M	F	M	F	M	F	
1	2	3	4	5	6	7	8	9	10	11	12	13	14	15	16	17	18	19	20	21	22	23	24	
	AMMINISTRAZIONE PUBBLICA ED ORGANIZZAZIONI SINDACALI																							
41	Amministrazione pubblica ed organizzazioni sindacali																							
243 D51	Personale diplomatico e consolare straniero (4).	—	234	211	23	185	167	18	1	1	—	—	—	—	49	44	5	—	—	—	—	—	—	—
244 D52	Personale subalterno di Ambasciate e Consolati esteri	—	21	15	6	21	15	6	—	—	—	—	—	—	—	—	—	1	1	—	1	1	—	—
245 D53	Personale diplomatico e consolare italiano.....	—	12	12	—	10	10	—	2	2	—	—	—	—	2	2	—	—	—	—	—	—	—	—
246 D54	Personale subalterno alle dipendenze di Ambasciate e Consolati italiani.....	—	1	1	—	1	1	—	—	—	—	—	—	—	—	—	—	—	—	—	—	—	—	—
247 D55	Impiegati della Real Casa	—	—	—	—	—	—	—	—	—	—	—	—	—	—	—	—	—	—	—	—	—	—	—
248 D56	Personale subalterno della Real Casa.....	—	8	7	1	8	7	1	—	—	—	—	—	—	—	—	—	1	1	—	1	1	—	—
249 D57	Impiegati dello Stato e delle Camere Legislative.....	—	1.906	1.774	132	1.733	1.615	118	60	57	3	68	60	8	105	99	6	26	25	1	20	19	1	—
250 D58	Personale subalterno dello Stato e delle Camere Legislative	—	381	359	22	350	329	21	9	8	1	17	17	—	14	13	1	4	3	1	4	3	1	—
251 D59	Impiegati delle Provincie	—	105	98	7	92	85	7	3	3	—	8	8	—	5	5	—	5	4	1	5	4	1	—
252 D60	Personale subalterno delle Provincie.....	—	167	163	4	76	73	3	9	9	—	79	78	1	12	12	—	1	1	—	1	1	—	—
253 D61	Impiegati dei Comuni...	—	2.240	2.013	227	1.956	1.758	198	37	30	7	162	148	14	122	107	15	75	71	4	61	57	4	—
254 D62	Personale subalterno dei Comuni	—	2.892	2.497	395	2.525	2.147	378	43	39	4	210	203	7	157	147	10	55	54	1	53	52	1	—
255 D63	Impiegati degli Istituti di beneficenza e di altri Enti morali	—	331	258	73	297	241	56	5	4	1	7	6	1	27	11	16	10	10	—	10	10	—	—
256 D64	Personale subalterno degli Istituti di beneficenza e di altri Enti morali	—	679	325	354	641	300	332	15	7	8	17	4	13	21	12	9	9	9	—	0	9	—	—
257 D65	Impiegati delle organizzazioni sindacali e del P. N. F.	—	249	214	35	228	193	35	8	8	—	9	9	—	12	12	—	12	9	3	10	7	3	—
258 D66	Personale subalterno delle organizzazioni sindacali e del P. N. F.	—	31	29	2	30	28	2	—	—	—	—	—	—	1	1	—	—	—	—	—	—	—	—
	Totale classe 41...	—	9.257	7.976	1.281	8.153	6.978	1.175	192	168	24	577	533	44	527	465	62	199	188	11	175	134	11	—
42	Corpi organizzati alle dipendenze di pubbliche amministrazioni																							
259 D67	Corpi organizzati al servizio dello Stato: guardie carcerarie; funzionari ed agenti di pubblica sicurezza, ecc....	—	608	608	—	578	578	—	22	22	—	2	2	—	23	23	—	8	8	—	7	7	—	—
260 D68	Corpi organizzati al servizio delle Provincie e dei Comuni	—	737	737	—	668	668	—	21	21	—	27	27	—	42	42	—	17	17	—	14	14	—	—
	Totale classe 42...	—	1.340	1.340	—	1.246	1.246	—	43	43	—	29	29	—	65	65	—	25	25	—	21	21	—	—
	Amministrazione pubblica ed organizzazioni sindacali..	—	10.597	9.316	1.281	9.399	8.224	1.175	235	211	24	606	562	44	592	530	62	224	213	11	196	185	11	—

(*) Vedasi avvertenza n. 15 a pag. 6.

NOTA. — Le cifre in corsivo sotto i totali delle classi e delle sottoclassi indicano i censiti nelle convivenze il cui ammontare è già compreso nei totali stessi. (Vedasi avvertenza n. 15 a pag. 6.)
(1) Le cifre in neretto indicano il numero d'ordine delle classi professionali; le altre cifre, messe sotto forma di frazione, indicano rispettivamente: il numeratore, il numero d'ordine delle sottoclassi, ed il denominatore, la numerazione convenzionale delle sottoclassi stesse. — (2) a Padroni di azienda, amministratori, direttori. — b Impiegati. — c Artigiani indipendenti. — d Artigiani padroni. — e Operai salariati, garzoni. — (3) Per M F col. 7 + col. 13 + col. 18. — (4) Accreditato presso il Governo di S. M. il Re e presso la S. Sede. Personale civile e militare dipendente da Stati Esteri.

Segue TAVOLA XII.

Popolazione presente in età di 10 anni e più secondo la professione o condizione *) ed il sesso.
Disoccupati nella popolazione in età dai 15 ai 64 anni.

Num. d'ordine (1)	PROFESSIONI o CONDIZIONI (*)	POSIZIONE NELLA PROFESS. (2)	PROVINCIA (3)			COMUNI CON UN CENTRO DI ALMENO 10.000 ABITANTI						COMPLESSO DEI COMUNI FINO A 9.999 ABITANTI			COMPLESSO DEI COMUNI DA 10.000 A 49.999 ABITANTI			DISOCCUPATI NELLA POPOLAZIONE IN ETÀ DAI 15 AI 64 ANNI						
						GENOVA			CHIÀVARI									PROVINCIA			COMUNE DI GENOVA			
			M	F	T	M	F	T	M	F	T	M	F	T	M	F	T	M	F	T	M	F	T	M
1	2	3	4	5	6	7	8	9	10	11	12	13	14	15	16	17	18	19	20	21	22	23	24	
45	PROFESSIONI ED ARTI LIBERALI																							
	Insegnamento																							
280 D87	Maestri, professori, direttori di scuole e di istituti pubblici.....	—	3.271 9	885 2	2.438 7	2.649 9	728 2	1.921 7	101	33	68	406	47	359	216	60	156	—	—	—	—	—	—	
281 D88	Maestri professori, direttori di scuole e di istituti privati.....	—	421 4	189 1	232 3	352 3	152 1	200 2	15	9	6	20	11	9	49 1	26	23 1	—	—	—	—	—	—	
282 D89	Insegnanti di musica vocale e strumentale e di recitazione.....	—	241	140	101	210	121	89	6	3	3	14	8	6	17	11	6	—	—	—	—	—	—	
283 D90	Maestri di ginnastica, scherma, equitazione, ballo (esclusi i maestri dipendenti da sale e scuole di ballo), di nuoto, ecc.....	—	48	31	17	41	26	15	3	2	1	1	1	—	6	4	2	—	—	—	—	—	—	
284 D91	Sacerdoti, monache, monaci addetti all'insegnamento.....	—	900	107	793	578	76	502	46	16	30	189	8	181	133	23	110	—	—	—	—	—	—	
	Totale classe 45...	—	4.881 13	1.302 3	3.579 10	3.880 12	1.103 3	2.727 9	171 1	63	108 1	630	75	555	421 1	124	297 1	—	—	—	—	—	—	
46	Professioni sanitarie																							
285 D92	Medici, chirurghi, ostetrici, odontologi, radiologi, ecc.....	—	1.112 3	1.068 2	44 1	901 3	867 2	34 1	45	44	1	102	100	2	109	101	8	—	—	—	—	—	—	
286 D93	Dentisti autorizzati.....	—	34	32	2	30	28	2	1	1	—	2	2	—	2	2	—	—	—	—	—	—	—	
287 D94	Levatrici.....	—	341	—	341	279	—	279	3	—	3	47	—	47	15	—	15	—	—	—	—	—	—	
288 D95	Veterinari.....	—	34	34	—	20	20	—	2	2	—	9	9	—	5	5	—	—	—	—	—	—	—	
289 D96	Farmacisti.....	—	437 1	391 1	46	337 1	302 1	35	16	14	2	60	54	6	40	35	5	—	—	—	—	—	—	
290 D97	Assistenti di farmacia...	—	42 2	37 2	5	35 2	31 2	4	—	—	—	5	4	1	2	2	—	—	—	—	—	—	—	
291 D98	Massaggiatori, manicure, pedicure, odontotecnici	—	211 7	168 7	43	197 7	158 7	39	7	7	—	3	2	1	11	8	3	—	—	—	—	—	—	
292 D99	Assistenti sanitari, infermieri di ospedali, case di cura, ecc.....	—	1.306 8	493 7	813 7	1.271 8	469 1	802 7	11	5	6	19	16	3	16	8	8	—	—	—	—	—	—	
293 T	Infermieri privati.....	—	188 10	53 7	135 3	163 10	48 7	115 3	5	—	5	10	1	9	15	4	11	—	—	—	—	—	—	
294 T 1	Sacerdoti, monache e monaci addetti all'assistenza.....	—	1.385 2	65 1	1.320 1	1.177 2	58 1	1.119 1	48	7	41	121	—	121	87	7	80	—	—	—	—	—	—	
	Totale classe 46...	—	5.090 33	2.341 21	2.749 12	4.410 33	1.081 21	2.429 12	138	80	58	378	188	190	302	172	130	—	—	—	—	—	—	
47	Professioni legali																							
295 T 2	Avvocati e procuratori..	—	998 3	994 3	4	890 2	888 2	2	32	31	1	33 1	33 1	—	75	73	2	—	—	—	—	—	—	
296 T 3	Patrocinatori legali.....	—	38	38	—	34	34	—	2	2	—	2	2	—	2	2	—	—	—	—	—	—	—	
297 T 4	Notai.....	—	113	113	—	91	91	—	5	5	—	10	10	—	12	12	—	—	—	—	—	—	—	
	Totale classe 47...	—	1.149 3	1.145 3	4	1.015 2	1.013 2	2	39	38	1	45 1	45 1	—	89	87	2	—	—	—	—	—	—	
48	Lettere e scienze																							
298 T 6	Letterati e scrittori.....	—	54	39	15	35	22	13	1	1	—	13	11	2	6	6	—	—	—	—	—	—	—	

(*) Vedasi avvertenza n. 15 a pag. 6.

NOTA. — Le cifre in « corsivo » sotto i totali delle classi e delle sottoclassi indicano i censiti nelle convivenze il cui ammontare è già compreso nei totali stessi. (Vedasi avvertenza n. 15 a pag. 6).

(1) Le cifre in « neretto » indicano il numero d'ordine delle classi professionali; le altre cifre, messe sotto forma di frazione, indicano rispettivamente: il numeratore, 1 numero d'ordine delle sottoclassi, ed il denominatore, la numerazione convenzionale delle sottoclassi stesse. — (2) a Padroni di azienda, amministratori, direttori. — b Impiegati. — c Artigiani indipendenti. — d Artigiani padroni. — e Operai salariati, garzoni. — (3) Per M F col. 7 + col. 13 + col. 16.

Segue TAVOLA XII.

Popolazione presente in età di 10 anni e più secondo la professione o condizione (*) ed il sesso.
Disoccupati nella popolazione in età dai 15 ai 64 anni.

Num. d'ordine (1)	PROFESSIONI o CONDIZIONI (*)	POSIZIONE NELLA PROFESS. (2)	PROVINCIA (3)			COMUNI CON UN CENTRO DI ALMENO 10.000 ABITANTI						COMPLESSO DEI COMUNI FINO A 9.999 ABITANTI			COMPLESSO DEI COMUNI DA 10.000 A 49.999 ABITANTI			DISOCCUPATI NELLA POPOLAZIONE IN ETÀ DAI 15 AI 64 ANNI					
			M	F	M	F	GÈNOVA			CHIÀVARI			M	F	M	F	PROVINCIA			COMUNE DI GÈNOVA			
							M	F	M	F	M	F					M	F	M	F	M	F	M
1	2	3	4	5	6	7	8	9	10	11	12	13	14	15	16	17	18	19	20	21	22	23	24
299 T 6	Giornalisti.....	-	127 r	115 r	12	115 r	107 r	8	-	-	-	4	3	1	8	5	3	-	-	-	-	-	-
300 T 7	Pubblicisti.....	-	59 r	56 r	3	54 r	51 r	3	2	2	-	1	1	-	4	4	-	-	-	-	-	-	
301 T 8	Traduttori, interpreti....	-	36 r	35 r	1	36 r	35 r	1	-	-	-	-	-	-	-	-	-	-	-	-	-	-	
302 T 9	Ingegneri, dottori in chimica, fisica e scienze naturali (liberi professionisti).....	-	402 r	401 r	1	353 r	352 r	1	6	6	-	26	26	-	23	23	-	-	-	-	-	-	
303 T 10	Architetti.....	-	38	37	1	30	29	1	1	1	-	3	3	-	5	5	-	-	-	-	-	-	
304 T 11	Dottori in scienze agrarie, agronomi e periti agrari	-	22 2	22 2	-	17 2	17 2	-	-	-	-	4	4	-	1	1	-	-	-	-	-	-	
305 T 12	Agrimensori, geometri, maestri muratori, raddomanti.....	-	79 2	79 2	-	62 2	62 2	-	5	5	-	7	7	-	10	10	-	-	-	-	-	-	
306 T 13	Dottori in scienze commerciali; attuari.....	-	82	81	1	70	69	1	1	1	-	8	8	-	4	4	-	-	-	-	-	-	
307 T 14	Ragionieri e contabili...	-	267 6	262 6	5	236 6	232 6	4	9	8	1	15	15	-	16	15	1	-	-	-	-	-	
308 T 15	Periti commerciali, industriali, edili e navali...	-	91	90	1	86	85	1	1	1	-	3	3	-	2	2	-	-	-	-	-	-	
	Totale classe 48...	-	1.257 14	1.217 14	40	1.094 14	1.061 14	33	26	25	1	84	81	3	79	75	4	-	-	-	-	-	
49	Arti belle																						
309 T 16	Pittori, scultori, miniatori, acquafortisti e xilografi (arte pura).....	-	285 9	257 9	28	235 9	216 9	19	6	6	-	23	19	4	27	22	5	-	-	-	-	-	
310 T 17	Pittori, scultori, scenografi, miniatori, xilografi, (lavori industriali); copisti del dipinto.....	-	80	77	3	66	64	2	4	4	-	5	5	-	9	8	1	-	-	-	-	-	
311 T 18	Restauratori di quadri, della statuarìa e di oggetti antichi.....	-	8	7	1	7	6	1	-	-	-	1	1	-	-	-	-	-	-	-	-	-	
312 T 19	Disegnatori.....	-	54 3	51 3	3	43 3	40 3	3	5	5	-	2	2	-	9	9	-	-	-	-	-	-	
313 T 20	Calligrafi.....	-	-	-	-	-	-	-	-	-	-	-	-	-	-	-	-	-	-	-	-	-	
314 T 21	Modelli e modelle.....	-	2	-	2	2	-	2	-	-	-	-	-	-	-	-	-	-	-	-	-	-	
315 T 22	Compositori di musica, direttori d'orchestra, capibanda musicali...	-	65 4	61 4	4	53 4	49 4	4	2	2	-	4	4	-	8	8	-	-	-	-	-	-	
316 T 23	Musicanti, suonatori, organisti.....	-	414 19	367 19	47	370 19	329 19	41	13	11	2	6	6	-	38	32	6	-	-	-	-	-	
317 T 24	Artisti di canto, cantori e coristi.....	-	75 r	45 r	30	69 r	40 r	29	1	1	-	1	1	-	5	4	1	3	1	2	2	2	
318 T 25	Coreografi, ballerini, mimi e tramagnini.....	-	16 r	1 r	15	14 r	1 r	13	-	-	-	-	-	-	2	-	2	1	-	1	1	1	
319 T 26	Artisti drammatici.....	-	57 r	29 r	28	51 r	27 r	24	-	-	-	3	-	3	3	2	1	1	1	-	1	1	
320 T 27	Artisti cinematografici...	-	6	5	1	5	5	-	-	-	-	-	-	-	1	-	1	-	-	-	-	-	
321 T 28	Artisti di compagnie equestri e di varietà, prestigiatori, saltimbanchi, ginnasti, burattinai, domatori; artisti ed addetti a serragli, giostre, tiri a segno e spettacoli di piazza in genere....	-	185 2	85 r	100 r	172 2	79 r	93 r	-	-	-	2	1	1	11	5	6	5	-	5	4	4	

(*) Vedasi avvertenza n. 15 a pag. 6.

NOTA. - Le cifre in « corsivo » sotto i totali delle classi e delle sottoclassi indicano i censiti nelle convivenze il cui ammontare è già compreso ne' totali stessi. (Vedasi avvertenza n. 15 a pag. 6).
(1) Le cifre in « neretto » indicano il numero d'ordine delle classi professionali; le altre cifre, messe sotto forma di frazione, indicano rispettivamente: il numeratore il numero d'ordine delle sottoclassi, ed il denominatore, la numerazione convenzionale delle sottoclassi stesse. - (2) a Padroni di azienda, amministratori, direttori. - b Impiegati. - c Artigiani indipendenti. - d Artigiani padroni. - e Operai salariati, garzoni. (3) Per M F col. 7 + col. 13 + col. 16.

Segue TAVOLA XII.

Popolazione presente in età di 10 anni e più secondo la professione o condizione (*) ed il sesso.
Disoccupati nella popolazione in età dai 15 ai 64 anni.

Num. d'ordine (1)	PROFESSIONI o CONDIZIONI (*)	POSIZIONE NELLA PROFESS. (2)	PROVINCIA (3)			COMUNI CON UN CENTRO DI ALMENO 10.000 ABITANTI						COMPLESSO DEI COMUNI FINO A 9.999 ABITANTI			COMPLESSO DEI COMUNI DA 10.000 A 49.999 ABITANTI			DISOCCUPATI NELLA POPOLAZIONE IN ETÀ DAI 15 AI 64 ANNI											
						GENOVA			CHIÀVARI									PROVINCIA			COMUNE DI GENOVA								
			M	F		M	F		M	F		M	F		M	F		M	F		M	F		M	F		M	F	
			4	5	6	7	8	9	10	11	12	13	14	15	16	17	18	19	20	21	22	23	24						
322 T 29	Suonatori ambulanti....	—	68 3	60 3	8	64 3	56 3	8	—	—	—	1	1	—	3	3	—	—	—	—	—	—	—	—	—	—			
323 T 30	Fantini, giocatori di pal- lone, corridori, lottatori, ecc.	—	13 1	13 1	—	12 1	12 1	—	1	1	—	—	—	—	1	1	—	—	—	—	—	—	—	—	—	—			
	Totale classe 49...	—	1.328 44	1.058 43	270 1	1.168 44	924 43	239 1	32	30	2	48	40	8	117	94	23	10	2	8	8	1	7	—	—				
	Professioni ed arti liberali..	—	13.705 107	7.063 84	6.642 23	11.512 105	6.082 83	5.430 22	406 1	236	170 1	1.185 1	429 1	756	1.008 1	552	456 1	10	2	8	8	1	7	—	—				
50	ADDETTI AI SERVIZI DOMESTICI																												
324 36	Domestici, cuochi, balie, damigelle di compagnia, governanti ed istitutori- ci, autisti, ecc.	—	19.429 117	1.055 15	18.374 102	16.275 101	851 10	15.424 91	670 14	33 4	637 10	1.532 1	65 1	1.467	1.622 15	139 4	1.483 11	279	47	232	249	44	205	—	—				
325 T 31	Portieri, stallieri, ecc.	—	2.258 16	1.235 12	1.023 4	2.208 16	1.196 12	1.012 4	11	2	9	31	30	1	19	9	10	39	36	3	38	35	3	—	—				
	Addetti ai servizi domestici.	—	21.687 133	2.290 27	19.397 106	18.483 117	2.047 22	16.436 95	681 14	35 4	646 10	1.563 1	95 1	1.468	1.641 15	148 4	1.493 11	318	83	235	287	79	206	—	—				
51	PROPRIETARI E BENESTANTI																												
326 37	Capitalisti, agiati, reddi- tieri, benestanti.....	—	6.513 41	4.015 23	2.498 18	3.353 32	2.121 17	1.232 15	459 1	359 1	100	1.483 7	915 5	568 2	1.677 2	979 1	698 1	—	—	—	—	—	—	—	—				
327 T 32	Proprietari edili	—	167 1	118 1	49	105 1	75	30	—	—	—	54	38	16	8	5	3	—	—	—	—	—	—	—	—				
328 T 33	Proprietari di terre affit- tate	—	39	21	18	15	8	7	1	1	—	23	12	11	1	1	—	—	—	—	—	—	—	—	—				
	Proprietari e benestanti...	—	6.719 42	4.154 24	2.563 18	3.473 33	2.204 18	1.269 15	460 1	360 1	100	1.560 7	965 5	595 2	1.686 2	985 1	701 1	—	—	—	—	—	—	—	—				
	CONDIZIONI NON PROFESSIONALI																												
52	Pensionati																												
329 38	Pensionati di amministra- zioni pubbliche	—	4.636 18	3.082 15	704 3	3.334 17	2.814 15	520 2	217	184	33	838	742	96	514 1	426	88 1	—	—	—	—	—	—	—	—				
330 T 34	Pensionati di amministra- zioni private	—	6.067 33	5.249 32	818 1	5.821 33	5.031 32	790 1	5	4	1	227	201	26	19	17	2	—	—	—	—	—	—	—	—				
331 T 35	Pensionati di guerra.....	—	315 8	254 7	61 1	213 8	165 7	48 1	5	3	2	86	76	10	16	13	3	—	—	—	—	—	—	—	—				
	Totale classe 52...	—	11.068 59	9.485 54	1.583 5	9.368 58	8.010 54	1.358 4	227	191	36	1.151	1.019	132	549 1	456 1	93 1	—	—	—	—	—	—	—	—				
53	Studenti, seminaristi, collegiali																												
332 8	Studenti, seminaristi, col- legiali	—	49.571 650	28.674 384	20.897 266	37.613 536	21.713 368	15.900 168	1.571 82	976 10	595 66	8.122 8	4.653	3.469 8	3.836 106	2.308 16	1.528 90	—	—	—	—	—	—	—	—				
	Totale classe 53...	—	49.571 650	28.674 384	20.897 266	37.613 536	21.713 368	15.900 168	1.571 82	976 10	595 66	8.122 8	4.653	3.469 8	3.836 106	2.308 16	1.528 90	—	—	—	—	—	—	—	—				
54	Attendenti alle cure domestiche																												
333 9	Attendenti alle cure do- mestiche	—	261.522 1.432	—	261.522 1.432	191.509 1.376	—	191.509 1.376	5.771 30	—	5.771 30	51.073 15	—	51.073 15	18.940 41	—	18.940 41	—	—	—	—	—	—	—	—				

(*) Vedasi avvertenza n. 15 a pag. 6.

NOTA. — Le cifre in « corsivo » sotto i totali delle classi e delle sottoclassi indicano i censiti nelle convivenze il cui ammontare è già compreso nei totali stessi. (Vedasi avvertenza n. 15 a pag. 6).
(1) Le cifre in « neretto » indicano il numero d'ordine delle classi professionali; le altre cifre, messe sotto la forma di frazione, indicano rispettivamente: il numeratore, il numero d'ordine delle sottoclassi, ed il denominatore, la numerazione convenzionale delle sottoclassi stesse. — (2) a Padroni di aziende, amministratori, direttori. — b Impiegati. — c Artigiani indipendenti. — d Artigiani padroni. — e Operai salariati, garzoni. — (3) Per M F col. 7 + col. 18 + col. 16.

Segue TAVOLA XII.

Popolazione presente in età di 10 anni e più secondo la professione o condizione (*) ed il sesso.
Disoccupati nella popolazione in età dai 15 ai 64 anni.

Num. d'ordine (1)	PROFESSIONI o CONDIZIONI (*)	POSIZIONE NELLA PROFESS. (2)	PROVINCIA (3)			COMUNI CON UN CENTRO DI ALMENO 10.000 ABITANTI						COMPLESSO DEI COMUNI FINO A 9.999 ABITANTI			COMPLESSO DEI COMUNI DA 10.000 A 49.999 ABITANTI			DISOCCUPATI NELLA POPOLAZIONE IN ETÀ DAI 15 AI 64 ANNI								
			M	F	M	F	GENOVA			CHIÀVARI			M	F	M	F	PROVINCIA			COMUNE DI GENOVA						
							M	F	M	F	M	F					M	F	M	F	M	F	M	F		
1	2	3	4	5	6	7	8	9	10	11	12	13	14	15	16	17	18	19	20	21	22	23	24			
55	Altre condizioni non professionali																									
334 T 36	Personne senza professione; invalidi.....	-	9.964 139	7.404 54	2.560 85	7.226 116	5.542 51	1.684 65	171	140	31	2.099 7	1.370 3	729 4	639 16	492	147 16									
335 T 37	Ricoverati	-	5.719 4.725	2.415 2.415	3.304 2.310	5.265 4.261	2.153 2.316	3.112 1.945	98 172	67 62	31 110	147 219	66 24	81 195	307 245	196 75	111 170									
336 T 38	Detenuti	-	19 629	16 580	3 49	18 574	15 529	3 45	3	34	32	1 6	1 6				49 45									
337 T 39	Mendicanti	-	65 4	46 4	19	49 4	37 4	12				14	8	6	2	1	1									
338 T 40	Prostitute.....	-	289		280	289		289																		
	Totale classe 55...	-	16.056 143	9.881 58	6.175 85	12.947 120	7.747 55	5.100 65	269	207	62	2.281 7	1.445 3	816 4	948 16	689	259 16									
	Condizioni non professionali	-	338.217 2.284	48.040 496	290.177 1.738	251.337 2.090	37.470 477	213.867 1.612	7.838 112	1.374 16	6.464 96	62.607 30	7.117 3	55.490 27	24.273 164	3.453 16	20.820 148									
56	SENZA INDICAZIONE DI PROFESSIONE O CONDIZIONE																									
339 39	Senza alcuna indicazione di professione o condizione	-	2.354 9	1.642 7	712 2	1.903 7	1.299 6	604 1	41	30	11	307 1	235 1	72	144 1	108 36										
	Totale classe 56...	-	2.354 9	1.642 7	712 2	1.903 7	1.299 6	604 1	41	30	11	307 1	235 1	72	144 1	108 36										
	TOTALE GENERALE...	-	709.238 8.888	340.437 6.529	368.801 2.359	524.387 8.355	252.228 6.365	272.159 1.990	15.118 206	6.732 94	8.386 112	135.880 235	65.962 40	69.918 195	48.971 298	22.247 124	26.724 174	30.198	26.758	3.440	26.005	23.165	2.840			
	RIEPILOGO																									
	Agricoltura e caccia		51.523 1.391	45.320 1.377	6.203 14	10.635 1.354	9.991 1.341	644 13	965 19	870 18	96	36.577 9	31.532 9	5.045	4.311 28	3.797 27	514 1	422	418	9	155	152	3			
	Industria		149.068 3.297	123.390 2.941	25.678 346	118.695 3.048	99.257 2.977	19.438 171	2.546 46	2.109 43	437 3	21.153 176	16.293 10	4.860 166	9.220 63	7.840 54	1.380 9	18.154	15.669	2.485	15.443	13.408	1.945			
	Trasporti e Comunicazioni...		50.858 865	49.595 856	1.263 9	44.817 847	43.722 838	1.095 9	477 5	462 5	15	4.273 8	4.151 8	122	1.768 10	1.722 10	46	6.752	6.634	118	5.883	5.771	112			
	Commercio		50.265 664	38.033 625	12.232 39	41.828 649	31.897 612	9.931 37	999 7	733 6	266	5.008 2	3.691 2	1.317	3.429 13	2.445 11	984 2	3.604	3.088	516	3.393	2.895	498			
	Banca e assicurazione		5.638 30	4.984 27	664 3	5.060 30	4.466 27	604 3	200	180	20	232	211	21	346	317	29	630	577	52	562	511	51			
	Difesa del Paese		3.903 4	3.903 4		3.533 4	3.533 4		55	55		233	233		137	137										
	Amministrazione pubblica ed organizzazioni sindacali...		10.567 31	9.318 26	1.281 5	9.399 30	8.224 25	1.175 5	235 1	211 1	24	666	569	44	592 1	530 1	62	224	213	11	196	185	11			
	Amministrazione privata		1.105 29	974 29	131 29	1.019 29	915 29	104	24	14	10	40	26	14	46	33	13	80	75	5	74	69	5			
	Culto		3.599 12	1.733 6	1.866 6	2.693 12	1.131 6	1.562 6	191	63	128	536	422	114	370	180	190	4	4		4	4				
	Professioni ed arti liberali...		13.705 107	7.683 84	6.342 23	11.512 105	6.082 83	5.130 22	406 1	236	170	1.185 1	429 1	756	1.008 1	552	456	10	2	8	8	1	7			
	Addetti ai servizi domestici..		21.687 133	2.290 27	19.397 106	18.483 117	2.047 22	16.136 95	681 14	35 4	646 10	1.563 1	95 1	1.468 15	1.641 4	148 11	1.493 11	318	83	225	287	79	208			
	Proprietari e benestanti		6.719 42	4.154 24	2.565 18	3.473 33	2.204 18	1.269 15	460 1	380	100	1.560 7	965 5	595 2	1.686 2	985 1	701									
	Condizioni non professionali.		338.217 2.284	48.040 496	290.177 1.738	251.337 2.090	37.470 477	213.867 1.612	7.838 112	1.374 16	6.464 96	62.607 30	7.117 3	55.490 27	24.273 164	3.453 16	20.820 148									
	Senza indicazione di professione o condizione		2.354 9	1.642 7	712 2	1.903 7	1.299 6	604 1	41	30	11	307 1	235 1	72	144 1	108 36										
	TOTALE GENERALE...		709.238 8.888	340.437 6.529	368.801 2.359	524.387 8.355	252.228 6.365	272.159 1.990	15.118 206	6.732 94	8.386 112	135.880 235	65.962 40	69.918 195	48.971 298	22.247 124	26.724 174	30.198	26.758	3.440	26.005	23.165	2.840			

(*) Vedasi avvertenza n. 15 a pag. 6.

NOTA. - Le cifre in « corsivo » sotto i totali delle classi e delle sottoclassi indicano i censiti nelle convivenze il cui ammontare è già compreso nei totali stessi. (Vedasi avvertenza n. 15 a pag. 6). - Le cifre in « neretto » sotto i totali delle sottoclassi n. 335 e 336, indicano quanti dei censiti nelle varie convivenze, già indicati in « corsivo » sotto le singole classi e sottoclassi, erano, al momento del Censimento, rispettivamente ricoverati o detenuti temporaneamente. (Vedasi avvertenza n. 15 a pag. 6). Nel riepilogo, sotto le voci « Difesa del Paese » e « Condizioni non professionali » sono indicati in carattere « neretto tondo », rispettivamente, il complesso dei « Militari di leva » ed il complesso dei « Ricoverati » o dei « Detenuti » già indicati in « corsivo » sotto le singole classi e sottoclassi.

(1) Le cifre in « neretto » indicano il numero d'ordine delle classi professionali; le altre cifre, messe sotto forma di frazione, indicano rispettivamente: il numeratore, il numero d'ordine delle sottoclassi, ed il denominatore, la numerazione convenzionale delle sottoclassi stesse. - (2) a) Padroni di azienda, amministratori, direttori. - b) Impiegati. - c) Artigiani indipendenti. - d) Artigiani padroni. - e) Operai salariati, garzoni. (3) Per M F col. 7 + col. 13 + col. 16.

TAVOLA XIII.

Popolazione presente secondo la professione
PRO

CLASSE	SOTTOCLASSE		PROFESSIONI O CONDIZIONI (*)	POSIZIONE NELLA PROFESSIONE (1)	POPOLAZIONE												
	Numero d'ordine	Numero convenzionale			IN COMPLESSO												
					10-14		15-19		20		21-24						
					M	F	M	F	M	F	M	F	M	F			
1	2	3	4	5	6	7	8	9	10	11	12	13	14	15	16		
1			AGRICOLTURA E CACCIA														
			Agricoltura														
	1	4	Agricoltori che conducono terreni propri . . .	—	31.125 13.605	26.937 10.550	4.188 3.055	805 805	247 247	3.140 2.875	781 764	523 422	135 131	2.090 1.653	406 432		
	2	40	Agricoltori usufruttuari, utenti, enfiteuti ed utilisti	—	110 24	50 13	51 11	1 1	1 1	10 5	4 3	2 2	— —	3 —	2 2		
	3	5	Agricoltori fittavoli e subaffittuari	—	9.526 3.713	8.664 3.062	862 651	280 280	64 64	933 864	150 154	273 96	40 39	817 477	107 105		
	4	41	Direttori tecnici ed impiegati di aziende agricole	—	84	72	12	1	—	2	1	—	—	6	5		
	5	42	Guardiani privati	—	29	27	2	—	—	—	—	—	—	—	—		
	6	6	Coloni (mezzadri, terziari, ecc.)	—	3.843 1.677	3.117 1.068	726 609	112 112	40 40	375 334	121 119	68 32	29 27	243 163	95 92		
	7	43	Maestranze specializzate agricole: salariati ed obbligati	—	186	177	9	1	1	21	1	2	—	12	1		
	8	44	Maestranze specializzate agricole: giornalieri	—	1.244	1.197	47	36	4	126	8	22	1	132	6		
	9	45	Condizionatura e conservazione dei foraggi	—	2	2	—	—	—	—	—	—	—	1	—		
	10	46	Produzione dell'olio (3)	—	3	3	—	1	—	—	—	—	—	—	—		
	11	47	Salariati ed obbligati	—	446	407	39	16	5	54	6	8	—	30	6		
12	7	Braccianti, giornalieri di campagna	—	4.449	4.227	222	175	16	706	48	309	10	740	26			
13	48	Raccoglitori di funghi, di tartufi, ecc.	—	—	—	—	—	—	—	—	—	—	—	—			
		Totale classe 1...		51.047 19.019	44.889 14.693	6.158 4.326	1.428 1.198	378 352	5.367 4.078	1.129 1.040	1.207 552	215 197	4.074 2.293	714 631			
2			Zootecnia														
	14	49	Allevatori di animali	—	57 12	45 7	12 5	2 2	3 3	4 2	1 1	7 —	1 —	12 2	2 —		
	15	10	Addetti all'allevamento: salariati ed obbligati.	—	18	18	—	2	—	4	—	1	—	2	—		
	16	50	Addetti all'allevamento: giornalieri	—	105	90	15	18	3	15	7	14	1	14	—		
		Totale classe 2...		180 12	153 7	27 5	22 2	6 3	23 2	8 1	22 —	2 —	28 2	2 —			
3			Silvicoltura														
	17	51	Boscaioli, carbonai, taglialegna, ecc.	—	280 44	262 35	18 9	5 4	1 1	37 15	3 1	18 3	— —	27 4	8 3		
	18	52	Guardaboschi privati, ecc.	—	6	6	—	—	—	1	—	—	—	1	—		
		Totale classe 3...		286 44	268 35	18 9	5 4	1 1	38 15	3 1	18 3	— —	28 4	8 3			
4			Caccia														
	19	53	Cacciatori e guardacaccia — Totale classe 4...	—	10	10	—	—	—	—	—	1	—	—			
		Agricoltura e caccia...		51.523 19.075	45.320 14.735	6.203 4.340	1.455 1.204	385 356	5.428 4.095	1.140 1.042	1.243 555	217 197	4.130 2.299	724 634			

(*) Vedansi avvertenze nn. 13 e 15 a pagg. 5 e 6.

NOTA. — Le cifre in « corsivo » sotto i totali delle classi e sottoclassi indicano i familiari coadiuvanti il cui ammontare è già compreso nei totali stessi. (Vedasi avvertenza n. 15)

(1) a Padroni di azienda, amministratori, direttori. — b Impiegati. — c Artigiani indipendenti. — d Artigiani padroni. — e Operai salariati, garzoni. — (2) Le cifre del 55% del prodotto lavorato provenga da terreni di proprietà dell'agricoltore. Negli altri casi, gli addetti alla produzione dell'olio sono compresi nella sottoclasse n. 47

o condizione (*), l'età (*) ed il sesso.

VINCIA

IN ETÀ DI 10 ANNI E PIÙ

IN ETÀ DI 10 ANNI E PIÙ																				POPOLAZIONE IN ETÀ DA 6 A 9 ANNI		POSIZIONE NELLA PROFESSIONE (1)	Num. d'ordine della classe e sottoclasse (2)
25-29		30-34		35-39		40-44		45-49		50-54		55-59		60-64		65-69		ignota		M	F		
M	F	M	F	M	F	M	F	M	F	M	F	M	F	M	F	M	F	M	F	M	F		
17	18	19	20	21	22	23	24	25	26	27	28	29	30	31	32	33	34	35	36	37	38	39	40
2.498 1.753	402 362	2.075 1.055	335 281	1.808 672	299 202	1.828 395	267 162	1.919 223	260 129	2.050 201	200 97	1.992 137	228 83	1.952 105	196 57	4.259 252	372 108	3	—	25	12	—	1
5 1	1 1	5 1	3 2	6 2	2 1	6 —	1 —	5 1	3 —	3 —	6 —	1 —	6 —	5 —	9 1	7 —	13 —	—	—	—	—	—	2
748 472	79 71	643 265	67 56	625 183	52 36	649 155	61 35	648 77	46 25	624 49	56 25	612 33	41 17	580 24	39 9	1.229 85	51 15	3	—	7	2	—	3
11	2	10	2	9	—	5	1	9	1	6	—	2	—	6	—	5	—	—	—	—	—	—	4
2	—	5	—	3	—	2	1	—	1	5	—	4	—	1	—	5	—	—	—	—	—	—	5
302 184	74 69	285 84	68 60	237 58	53 46	236 34	55 40	251 19	52 36	254 17	42 27	220 4	39 25	157 7	20 13	374 20	38 15	3	—	—	2	—	6
19	—	25	1	9	—	7	1	14	1	18	—	18	2	20	1	18	—	1	—	—	—	—	7
156	2	84	2	65	5	83	6	94	1	79	1	74	—	109	3	137	8	—	—	—	—	—	8
1	—	—	—	—	—	—	—	—	—	—	—	—	—	—	—	—	—	—	—	—	—	—	9
2	—	—	—	—	—	—	—	—	—	—	—	—	—	—	—	—	—	—	—	—	—	—	10
57	3	59	5	38	2	31	2	28	2	21	3	18	3	18	1	28	1	1	—	—	—	—	11
497	20	310	17	221	17	188	7	207	15	195	10	166	10	178	10	331	14	4	2	6	—	—	12
—	—	—	—	—	—	—	—	—	—	—	—	—	—	—	—	—	—	—	—	—	—	—	13
4.293 2.410	583 503	3.501 1.405	500 399	3.021 915	430 285	3.085 584	402 237	3.175 320	382 190	3.250 267	318 149	3.107 174	329 125	3.026 136	279 80	6.390 357	497 138	15	2	38	16	—	1
1	1	5	—	1	—	2	1	2	1	4	—	1	—	3	—	1	2	—	—	—	—	—	14
1	—	1	—	1	—	1	—	1	—	1	—	1	—	1	—	1	—	—	—	—	—	—	15
7	1	6	—	4	—	3	—	2	1	1	—	1	—	4	—	1	1	—	1	1	—	—	16
9	2	12	—	6	—	6	1	5	2	6	—	3	—	8	—	3	3	—	1	1	—	—	2
24 2	2 2	25 2	1 —	25 —	—	17 —	1 1	14 —	—	17 2	1 —	20 1	—	19 1	1 1	18 —	—	1	—	1	—	—	17
—	—	1	—	—	—	—	—	1	—	—	—	—	—	1	—	1	—	—	—	—	—	—	18
24 2	2 2	26 2	1 —	25 —	—	17 —	1 1	15 —	—	17 2	1 —	20 1	—	20 1	1 1	19 —	—	1	—	1	—	—	3
—	—	2	—	1	—	2	—	1	—	1	—	—	—	—	—	2	—	—	—	—	—	—	4
4.326 2.412	587 505	3.541 1.407	501 399	3.053 915	430 285	3.060 585	404 238	3.196 320	384 191	3.274 269	319 149	3.130 175	329 125	3.054 137	280 81	6.414 357	500 138	16	3	40	16	—	19

a pag. 6).
In carattere « tondo » indicano il numero d'ordine della sottoclasse e quelle in « neretto », il numero d'ordine della classe. — (3) Limitatamente ai casi nei quali non men-
(Stabilimenti per la produzione dell'olio).

CLASSE	SOTTOCLASSE		PROFESSIONI O CONDIZIONI (*)	POSIZIONE NELLA PROFESSIONE (1)	POPOLAZIONE												
	Numero d'ordine	Numero convenzionale			IN COMPLESSO		10-14		15-19		20		21-24				
					M	F	M	F	M	F	M	F	M	F			
1	2	3	4	5	6	7	8	9	10	11	12	13	14	15	16		
5	INDUSTRIA																
	Pesca																
	20	54	Piscicultori	a	—	—	—	—	—	—	—	—	—	—	—	—	
				b	412	410	2	6	—	—	25	—	6	—	29	—	
				c	4	4	—	—	—	—	—	—	—	—	1	—	
21	55	Pescatori e vallanti	a	—	—	—	—	—	—	—	—	—	—	—	—		
			b	756	751	5	7	—	—	73	—	39	—	70	—		
			c	3	3	—	—	—	—	1	—	—	—	—	—		
			e	—	—	—	—	—	—	—	—	—	—	—	—		
			Tot.	1.175	1.168	7	13	—	—	99	—	45	—	100	—		
				107	107	—	6	—	—	22	—	5	—	24	—		
			a	412	410	2	6	—	—	25	—	6	—	29	—		
			b	4	4	—	—	—	—	—	—	—	—	1	—		
			c	3	3	—	—	—	—	1	—	—	—	—	—		
			e	756	751	5	7	—	—	73	—	39	—	70	—		
			Tot.	1.175	1.168	7	13	—	—	99	—	45	—	100	—		
				107	107	—	6	—	—	22	—	5	—	24	—		
			Totale classe 5...														
6	Miniere																
	22	56	Miniere di metalli, zolfo, combustibili fossili, ecc. Ricerche minerarie	a	22	22	—	—	—	—	—	—	—	—	—	—	
				b	262	234	28	1	—	—	19	—	7	3	26	7	
				c	517	514	3	—	—	—	22	1	8	—	45	1	
				e	—	—	—	—	—	—	—	—	—	—	—	—	
			Tot.	801	770	31	1	—	—	41	1	15	3	71	8		
7	Cave di ogni genere																
	23	57	Cave di pietre, di materiali da cemento, di sabbia e ghiaia, di materiale per laterizi, porcellane, vetrerie e simili. Cave di torba.	a	93	93	—	1	—	6	—	2	—	4	—		
				b	17	16	1	—	—	—	—	—	—	2	—		
				c	3	3	—	—	—	—	—	—	—	—	1	—	
				e	1.033	1.050	3	6	—	—	81	—	20	1	118	—	
			Tot.	1.166	1.162	4	7	—	—	87	—	22	1	125	—		
				22	22	—	1	—	—	6	—	2	—	3	—		
8	Saline marittime ed acque minerali																
	24	58	Saline	a	1	—	1	—	—	—	—	—	—	—	—		
				e	7	7	—	—	—	—	—	—	—	—	1	—	
				Tot.	8	7	1	—	—	—	—	—	—	—	1	—	
	25	59	Estrazione delle acque minerali	e	1	1	—	—	—	—	1	—	—	—	—	—	
			Tot.	1	1	—	—	—	—	1	—	—	—	—	—		
			Totale classe 8...														
9	Industria del legno, della paglia ed affini																
	26	60	Deposito, conservazione e stagionatura del legname, Segatura e sbozzatura	a	56	54	2	1	—	1	—	—	1	—	—		
				b	82	73	9	1	—	—	6	2	2	—	6	2	
				c	11	11	—	—	—	—	2	—	—	—	1	—	
				e	315	314	1	4	—	—	42	1	4	—	28	—	
			Tot.	471	450	12	6	—	—	52	4	6	1	36	2		
				18	16	2	1	—	—	4	1	—	—	2	—		
27	11	Falegnami	a	388	388	—	3	—	—	30	—	8	—	32	—		
			c	376	376	—	6	—	—	18	—	8	—	27	—		
			d	606	606	—	5	—	—	37	—	5	—	47	—		
			e	5.106	5.106	—	185	—	—	1.009	—	179	—	646	—		
			Tot.	6.476	6.476	—	199	—	—	1.094	—	200	—	752	—		
				254	254	—	14	—	—	74	—	13	—	58	—		
28	61	Carpentieri in legno	a	24	24	—	—	—	—	3	—	2	—	—	—		
			b	1	1	—	—	—	—	—	—	—	—	—	—		
			c	8	8	—	—	—	—	—	—	—	—	—	—		
			d	4	4	—	—	—	—	—	—	—	—	—	—		
			e	936	936	—	4	—	—	46	—	14	—	92	—		
			Tot.	973	973	—	4	—	—	49	—	16	—	92	—		
				6	6	—	—	—	—	3	—	1	—	—	—		
29	62	Costruzioni di barche e navi in legno (esclusi i cantieri navali)	a	6	6	—	—	—	—	—	—	—	—	—	—		
			b	8	7	1	1	—	—	—	—	—	—	—	—		
			c	3	3	—	—	—	—	—	—	—	—	—	—		
			e	170	170	—	—	—	—	4	—	1	—	11	—		
			Tot.	187	186	1	1	—	—	4	—	1	—	11	—		
				2	2	—	—	—	—	—	—	—	—	—	—		
30	63	Costruzioni di carrozze, carri, casse e botti	a	92	92	—	—	—	—	8	—	2	—	8	—		
			b	1	1	—	—	—	—	—	—	—	—	—	—		
			c	15	15	—	—	—	—	—	—	—	—	—	—		
			d	37	37	—	—	—	—	2	—	—	—	4	—		
			e	816	812	4	15	—	—	155	1	22	—	67	2		
			Tot.	961	957	4	15	—	—	165	1	24	—	79	2		
				29	29	—	—	—	—	10	—	1	—	9	—		

(*) Vedansi avvertenze nn. 13 e 15 a pagg. 5 e 6.

NOTA. — Le cifre in corsivo sotto i totali delle classi e sottoclassi indicano i familiari coadiuvanti il cui ammontare è già compreso nei totali stessi. (Vedasi avvertenza n. 15)

(1) a Padroni di azienda, amministratori, direttori. — b Impiegati. — c Artigiani indipendenti. — d Artigiani padroni. — e Operai salariati, garzoni. — (2) Le cifre

o condizione (*), l'età (*) ed il sesso.

VINICIA

IN ETÀ DI 10 ANNI E PIÙ

POPOLAZIONE IN ETÀ DA 6 A 9 ANNI																				POSIZIONE NELLA PROFESSIONE (1)	Num. d'ordine della classe e sottoclasse (2)		
25-29		30-34		35-39		40-44		45-49		50-54		55-59		60-64		65-69		ignota				M	F
M	F	M	F	M	F	M	F	M	F	M	F	M	F	M	F	M	F	M	F			M	F
17	18	19	20	21	22	23	24	25	26	27	28	29	30	31	32	33	34	35	36	37	38	39	40
—	—	—	—	—	—	—	—	—	—	—	—	—	—	—	—	—	—	—	—	—	—	—	20
42	1	28	—	28	—	28	—	39	—	44	1	26	—	33	—	76	—	—	—	—	—	a	21
—	—	—	—	1	—	—	—	—	—	—	—	—	—	1	—	—	—	—	—	—	—	b	
76	—	74	—	59	—	57	—	74	1	53	—	58	—	48	3	63	1	—	—	—	—	c	
118	1	102	—	89	—	87	—	113	1	97	1	84	—	82	3	189	1	—	—	—	—	e	
22	—	9	—	6	—	3	—	6	—	2	—	2	—	2	—	2	—	—	—	1	—	Tot.	
42	1	28	—	28	—	28	—	39	—	44	1	26	—	33	—	76	—	—	—	—	—	a	
—	—	—	—	1	—	—	—	—	—	—	—	—	—	1	—	—	—	—	—	—	—	b	
76	—	74	—	59	—	57	—	74	1	53	—	58	—	48	3	63	1	—	—	—	—	c	
118	1	102	—	89	—	87	—	113	1	97	1	84	—	82	3	189	1	—	—	—	—	e	5
22	—	9	—	6	—	3	—	6	—	2	—	2	—	2	—	2	—	—	—	1	—	Tot.	
—	—	1	—	4	—	3	—	2	—	6	—	2	—	4	—	—	—	—	—	—	—	a	22
34	8	37	5	29	2	26	3	14	—	16	—	8	—	7	—	10	—	—	—	—	—	b	
62	—	53	—	69	1	55	—	66	—	53	—	39	—	17	—	25	—	—	—	—	—	c	
96	8	91	5	102	3	84	3	82	—	75	—	49	—	28	—	35	—	—	—	—	—	e	6
9	—	7	—	10	—	19	—	11	—	10	—	6	—	7	—	1	—	—	—	—	—	a	23
3	—	1	—	2	—	3	—	3	1	1	—	1	—	—	—	1	—	—	—	—	—	b	
165	1	141	—	126	—	109	—	83	—	93	1	52	—	33	—	23	—	—	—	—	—	c	
177	1	149	—	138	—	181	—	98	1	104	1	59	—	40	—	25	—	—	—	—	—	e	7
4	—	2	—	2	—	1	—	1	—	1	—	1	—	—	—	—	—	—	—	—	—	Tot.	
1	—	—	—	2	—	—	—	1	—	—	—	—	—	2	—	—	—	—	—	—	—	a	24
—	—	—	—	—	—	—	—	—	—	—	—	—	—	—	—	—	—	—	—	—	—	e	
—	—	—	—	—	—	—	—	—	—	—	—	—	—	—	—	—	—	—	—	—	—	Tot.	25
1	—	—	—	2	—	—	—	1	—	—	—	—	—	2	—	—	—	—	—	—	—	a	26
—	—	—	—	—	—	—	—	—	—	—	—	—	—	—	—	—	—	—	—	—	—	e	
1	—	—	—	2	—	—	—	1	—	1	—	—	—	2	—	—	—	—	—	—	—	Tot.	8
4	—	6	—	6	—	4	—	12	—	9	—	4	—	2	—	5	—	—	—	—	—	a	27
14	1	7	2	10	—	4	1	9	1	6	—	2	—	2	—	4	—	—	—	—	—	b	
3	—	—	—	—	—	—	—	—	—	—	—	3	—	—	—	1	—	—	—	—	—	c	
43	—	38	—	32	—	28	—	32	—	23	—	17	—	11	—	12	—	—	—	—	—	d	
64	1	51	2	48	—	37	1	53	1	39	—	29	—	15	—	28	—	—	—	—	—	e	
5	—	1	—	1	—	—	—	2	—	—	—	—	—	—	—	—	—	—	—	—	—	Tot.	
28	—	29	—	43	—	48	—	47	—	34	—	32	—	26	—	28	—	—	—	—	—	a	28
33	—	35	—	51	—	45	—	38	—	30	—	29	—	30	—	26	—	—	—	—	—	c	
50	—	57	—	66	—	66	—	70	—	71	—	58	—	28	—	46	—	—	—	—	—	d	
446	—	472	—	508	—	399	—	343	—	302	—	260	—	173	—	184	—	—	—	—	—	e	27
557	—	598	—	668	—	558	—	498	—	437	—	379	—	257	—	284	—	—	—	—	—	Tot.	
46	—	21	—	13	—	6	—	6	—	1	—	—	—	1	—	1	—	—	—	—	—	a	28
2	—	2	—	1	—	3	—	4	—	1	—	3	—	2	—	—	—	—	—	—	—	b	
—	—	—	—	—	—	1	—	—	—	—	—	—	—	—	—	—	—	—	—	—	—	c	
—	—	2	—	2	—	2	—	2	—	—	—	2	—	—	—	—	—	—	—	—	—	d	
167	—	138	—	116	—	132	—	89	—	56	—	38	—	15	—	27	—	—	—	2	—	e	
169	—	142	—	118	—	138	—	96	—	57	—	44	—	17	—	29	—	—	—	—	—	Tot.	
—	—	—	—	—	—	—	—	—	—	—	—	—	—	—	—	—	—	—	—	—	—	a	29
1	—	1	—	—	—	1	—	1	—	—	—	—	—	—	—	2	—	—	—	—	—	b	
3	1	1	—	—	—	1	—	1	—	—	—	—	—	—	—	—	—	—	—	—	—	c	
27	—	20	—	1	—	24	—	15	—	9	—	10	—	6	—	8	—	—	—	—	—	e	
81	1	23	—	25	—	37	—	17	—	9	—	10	—	6	—	11	—	—	—	—	—	Tot.	
—	—	1	—	1	—	—	—	—	—	—	—	—	—	—	—	—	—	—	—	—	—	a	30
6	—	8	—	12	—	7	—	9	—	5	—	11	—	11	—	5	—	—	—	—	—	b	
4	—	—	—	1	—	—	—	—	—	1	—	—	—	—	—	—	—	—	—	—	—	c	
1	—	—	—	2	—	—	—	3	—	5	—	1	—	—	—	1	—	—	—	—	—	d	
101	—	83	—	77	—	64	—	62	—	54	—	50	—	32	—	30	—	—	—	—	—	e	
112	—	94	—	92	—	74	—	79	—	69	—	68	—	48	—	38	—	—	—	—	—	Tot.	
6	—	1	—	—	—	—	—	—	—	—	—	—	—	—	—	1	—	—	—	—	—	a	

a pag. 6).
 in carattere « tondo » indicano il numero d'ordine della sottoclasse e quelle in « neretto » il numero d'ordine della classe.

CLASSE	SOTTOCLASSE		PROFESSIONI O CONDIZIONI (*)	POSIZIONE NELLA PROFESSIONE (1)	POPOLAZIONE											
	Numero d'ordine	Numero convenzionale			IN COMPLESSO			10-14		15-19		20		21-24		
					M	F	M	F	M	F	M	F	M	F		
					6	7	8	9	10	11	12	13	14	15	16	
31	64	Intagliatori, intarsiatori, tornitori ed ebanisti, sediaristi e zoccolari	a	78	77	1	—	—	3	—	1	—	4	1		
			b	11	11	—	—	—	1	—	—	—	2	—		
			c	60	55	5	—	—	1	—	1	—	4	2		
			d	104	100	4	—	—	4	—	1	—	4	—		
			e	953	931	22	10	—	142	4	38	—	102	4		
			Tot.	1.206	1.174	32	10	—	151	4	41	—	116	7		
				33	30	3	—	—	6	—	2	—	7	1		
32	65	Fabbricazione di mobili	a	54	52	2	—	—	1	—	—	—	4	—		
			b	42	34	8	—	—	1	2	—	—	4	1		
			c	2	2	—	—	—	—	—	—	—	—	—		
			d	6	5	1	—	—	—	1	—	—	—	—		
			e	84	83	1	3	—	10	—	2	—	6	—		
			Tot.	188	176	12	5	—	12	3	2	—	14	1		
				8	8	—	—	—	1	—	—	—	2	—		
33	66	Fabbricazione di strumenti musicali in legno.	a	5	4	1	—	—	1	—	—	—	—	—		
			b	7	7	—	—	—	2	—	—	—	—	—		
			c	6	6	—	—	—	2	—	—	—	—	—		
			d	5	5	—	—	—	—	—	—	—	—	—		
			e	29	29	—	—	—	5	—	2	—	2	—		
			Tot.	52	51	1	—	—	10	—	3	—	2	—		
				3	3	—	—	—	3	—	—	—	—	—		
34	67	Verniciatura e doratura	a	37	37	—	—	—	1	—	—	—	1	—		
			b	2	1	1	—	—	—	—	—	—	—	—		
			c	62	61	1	—	—	7	—	1	—	3	—		
			d	49	49	—	1	—	5	—	1	—	3	—		
			e	1.127	1.110	17	13	—	166	4	39	2	172	3		
			Tot.	1.277	1.258	19	14	—	179	4	41	2	179	3		
				20	20	—	1	—	9	—	2	—	2	—		
35	68	Fabbricazione di oggetti in truciolo e sughero.	a	24	24	—	—	—	1	—	—	—	3	—		
			b	12	11	1	—	—	—	—	1	—	2	—		
			c	1	1	—	—	—	—	—	—	—	1	—		
			d	4	4	—	—	—	—	—	—	—	—	—		
			e	260	70	190	—	1	9	38	1	14	2	64		
			Tot.	301	110	191	—	1	10	38	2	14	8	64		
				10	10	—	—	—	1	—	—	—	1	—		
36	69	Fabbricazione di oggetti in canna, vinchi, giunchi e simili	a	8	7	1	—	—	—	—	—	—	—	1		
			c	8	8	—	—	—	—	—	—	—	—	—		
			d	5	5	—	—	—	1	—	—	—	—	—		
			e	41	33	8	4	—	11	2	1	—	2	3		
			Tot.	62	58	9	4	—	12	2	1	—	2	4		
				1	—	1	—	—	—	—	—	—	—	1		
37	70	Fabbricazione di cappelli di paglia	a	4	4	—	—	—	—	—	—	—	—	—		
			c	73	73	—	—	—	—	—	—	—	—	—		
			d	20	20	—	—	—	—	—	—	—	—	—		
			e	9	8	1	—	—	—	—	—	—	1	1		
			Tot.	106	105	1	—	—	—	—	—	—	1	1		
				5	5	—	—	—	—	—	—	—	—	—		
38	71	Fabbricazione di oggetti in paglia e fibre affini. Impagliatori di oggetti di vetro e di sedie, canestrai, cestai, storinai, fabbricanti di scope	a	5	5	—	—	—	1	—	—	—	—	—		
			b	2	1	1	—	—	—	—	—	—	—	—		
			c	106	102	4	5	—	15	—	1	—	12	—		
			d	28	27	1	1	—	5	—	—	—	3	—		
			e	19	16	3	—	—	3	2	—	—	1	—		
			Tot.	160	151	9	6	—	24	2	1	—	16	—		
				58	56	2	6	—	15	—	—	—	12	—		
			a	781	774	7	4	—	50	1	13	1	52	2		
			b	168	147	21	4	—	10	4	4	—	14	3		
			c	731	721	10	11	—	45	—	11	—	48	2		
			d	875	869	6	7	—	55	1	7	—	62	—		
			e	9.865	9.618	247	238	1	1.602	52	303	16	1.132	77		
			Tot.	12.120	12.129	291	294	1	1.762	58	333	17	1.308	84		
10		Industrie che lavorano i cereali		447	439	8	22	—	126	1	19	1	93	2		
39	72	Lavorazione dei cereali	a	8	7	1	—	—	—	—	—	—	—	—		
			b	37	28	9	—	—	2	2	—	—	2	—		
			e	32	30	2	—	—	—	2	—	—	1	—		
			Tot.	77	65	12	—	—	2	4	—	—	3	—		
				1	—	1	—	—	—	—	—	—	—	—		

(*) Vedansi avvertenze nn. 13 e 15 a pagg. 5 e 6.
 NOTA. — Le cifre in « corsivo » sotto i totali delle classi e delle sottoclassi indicano i familiari coadiuvanti il cui ammontare è già compreso nei totali stessi. (Vedasi avvertenza n. 15)
 (1) a Padroni di azienda, amministratori, direttori. — b Impiegati. — c Artigiani indipendenti. — d Artigiani padroni. — e Operai salariati, garzoni. — (2) Le cifre

o condizione (*), l'età (*) ed il sesso.

VINCIA

IN ETÀ DI 10 ANNI E PIÙ

IN ETÀ DI 10 ANNI E PIÙ																				POPOLAZIONE IN ETÀ DA 6 A 9 ANNI		POSIZIONE NELLA PROFESSIONE (1)	Num. d'ordine della classe e sottoclasse (2)
25-29		30-34		35-39		40-44		45-49		50-54		55-59		60-64		65- ∞		ignota		M	F		
M	F	M	F	M	F	M	F	M	F	M	F	M	F	M	F	M	F	M	F	M	F	39	40
17	18	19	20	21	22	23	24	25	26	27	28	29	30	31	32	33	34	35	36	37	38		
5	—	8	—	11	—	6	—	9	—	5	—	6	—	7	—	12	—	—	—	—	—	a	
1	—	—	—	2	—	—	—	1	—	1	—	1	—	1	—	1	—	—	—	—	—	b	
3	—	3	—	8	—	10	—	7	—	4	—	3	—	5	—	6	—	—	—	—	—	c	
5	—	9	—	11	—	16	—	15	—	9	—	10	—	9	—	7	—	—	—	—	—	d	
13	4	93	2	96	—	93	—	74	—	55	—	44	—	34	—	37	—	—	—	—	—	e	31
127	4	118	4	128	3	125	1	106	—	74	5	64	2	56	1	68	1	—	—	—	—	Tot.	
5	—	4	—	2	—	2	—	—	—	—	—	—	—	—	—	2	—	—	—	—	—		
2	—	7	—	11	—	7	—	4	—	3	—	3	—	3	—	7	—	—	—	—	—	a	
10	3	4	—	7	—	—	—	1	—	3	—	3	—	—	—	2	—	—	—	—	—	b	
1	—	—	—	—	—	—	—	—	—	—	—	—	—	—	—	—	—	—	—	—	—	c	
15	—	7	—	11	—	5	—	12	—	4	—	4	—	—	—	—	—	—	—	—	—	d	
28	3	18	3	29	1	12	—	17	—	14	—	5	—	—	—	9	—	—	—	—	—	e	
2	—	2	—	—	—	—	—	—	—	—	—	—	—	—	—	—	—	—	—	—	—	Tot.	
—	—	—	—	—	—	—	—	—	—	—	—	—	—	—	—	—	—	—	—	—	—	a	
2	—	—	—	—	—	—	—	—	—	—	—	—	—	—	—	—	—	—	—	—	—	b	
5	—	4	—	6	—	—	—	—	—	—	—	—	—	—	—	—	—	—	—	—	—	c	
7	—	5	—	7	—	2	—	7	—	4	—	—	—	—	—	—	—	—	—	—	—	d	
—	—	—	—	—	—	—	—	—	—	—	—	—	—	—	—	—	—	—	—	—	—	e	
—	—	—	—	—	—	—	—	—	—	—	—	—	—	—	—	—	—	—	—	—	—	Tot.	
1	—	3	—	3	—	4	—	4	—	8	—	4	—	3	—	5	—	—	—	—	—	a	
7	—	4	—	9	—	10	—	7	—	7	—	1	—	3	—	2	—	—	—	—	—	b	
2	—	3	—	5	—	9	—	9	—	4	—	1	—	3	—	3	—	—	—	—	—	c	
129	2	114	2	110	2	112	—	87	—	63	—	40	—	32	—	33	—	—	—	—	—	d	
189	2	124	2	127	2	135	1	107	—	88	—	46	—	41	—	48	—	—	—	—	—	e	
2	—	2	—	—	—	—	—	—	—	—	—	—	—	—	—	—	—	—	—	—	—	Tot.	
6	—	3	—	1	—	—	—	—	—	—	—	—	—	—	—	—	—	—	—	—	—	a	
3	—	1	—	2	—	—	—	—	—	—	—	—	—	—	—	—	—	—	—	—	—	b	
1	—	—	—	—	—	—	—	—	—	—	—	—	—	—	—	—	—	—	—	—	—	c	
7	35	17	15	5	11	3	6	9	3	4	—	6	—	—	—	—	—	—	—	—	—	d	
17	35	28	15	8	11	4	6	10	3	8	—	6	—	—	—	—	—	—	—	—	—	e	
5	—	3	—	—	—	—	—	—	—	—	—	—	—	—	—	—	—	—	—	—	—	Tot.	
—	—	—	—	—	—	—	—	—	—	—	—	—	—	—	—	—	—	—	—	—	—	a	
1	—	—	—	—	—	—	—	—	—	—	—	—	—	—	—	—	—	—	—	—	—	b	
5	—	2	—	—	—	—	—	—	—	—	—	—	—	—	—	—	—	—	—	—	—	c	
6	1	3	—	2	—	2	—	7	—	3	—	5	—	4	—	2	—	—	—	—	—	d	
—	—	—	—	—	—	—	—	—	—	—	—	—	—	—	—	—	—	—	—	—	—	e	
—	—	—	—	—	—	—	—	—	—	—	—	—	—	—	—	—	—	—	—	—	—	Tot.	
1	—	—	—	—	—	—	—	—	—	—	—	—	—	—	—	—	—	—	—	—	—	a	
13	—	14	—	22	—	15	—	1	—	1	—	2	—	1	—	1	—	—	—	—	—	b	
3	—	2	—	2	—	4	—	3	—	3	—	—	—	—	—	—	—	—	—	—	—	c	
3	—	1	—	1	—	2	—	2	—	1	—	—	—	—	—	2	—	—	—	—	—	d	
20	2	17	—	25	1	22	—	7	—	5	—	2	—	4	—	2	—	—	—	—	—	e	
13	—	4	—	—	—	6	—	—	—	—	—	—	—	—	—	—	—	—	—	—	—	Tot.	
55	—	67	—	89	—	83	—	96	—	71	—	65	—	57	—	72	—	—	—	—	—	a	
32	6	14	3	22	—	8	—	13	—	13	—	3	—	3	—	7	—	—	—	—	—	b	
66	—	59	—	93	—	82	—	79	—	63	—	56	—	52	—	56	—	—	—	—	—	c	
64	—	77	—	87	—	100	—	108	—	99	—	85	—	54	—	64	—	—	—	—	—	d	
1.061	42	990	20	987	16	874	7	730	4	571	5	470	3	316	1	342	3	2	—	—	—	e	
1.278	49	1.207	26	1.278	20	1.147	10	1.028	6	817	9	679	5	482	2	541	4	2	—	—	—	Tot.	
84	—	40	—	18	—	17	—	10	—	2	—	3	—	—	—	4	—	—	—	—	—		
1	—	—	—	—	—	—	—	—	—	—	—	—	—	—	—	—	—	—	—	—	—	a	
3	3	2	—	3	—	2	—	5	—	4	—	2	—	—	—	—	—	—	—	—	—	b	
1	—	4	—	5	—	4	—	4	—	—	—	6	—	—	—	2	—	—	—	—	—	c	
5	3	6	—	9	—	7	—	9	—	1	—	8	—	—	—	5	—	—	—	—	—	e	
—	—	—	—	—	—	—	—	—	—	—	—	—	—	—	—	—	—	—	—	—	—	Tot.	39

a pag. 6).
in carattere « tondo » indicano il numero d'ordine della sottoclasse e quelle in « neretto » il numero d'ordine della classe.

Segue TAVOLA XIII.

Popolazione presente secondo la professione

PRO

CLASSE	SOTTOCLASSE		PROFESSIONI O CONDIZIONI (*)	POSIZIONE NELLA PROFESSIONE (1)	POPOLAZIONE											
	Numero d'ordine	Numero convenzionale			IN COMPLESSO			10-14		15-19		20		21-24		
					M	F	M	F	M	F	M	F	M	F		
					6	7	8	9	10	11	12	13	14	15	16	
40	73	Molini	a	170	150	20	2	—	10	—	7	—	5	2		
			b	100	95	5	—	—	2	—	—	—	12	—		
			c	5	4	1	—	—	—	—	—	—	1	—		
			d	10	9	1	—	—	—	—	—	—	—	—		
			e	515	513	2	2	—	16	1	4	—	40	—		
			Tot.	800	771	29	4	—	28	1	11	—	58	2		
				38	34	4	2	—	8	—	4	—	3	1		
41	12	Panificazione	a	348	318	30	9	1	33	4	7	3	27	2		
			b	72	51	21	2	2	1	2	1	—	5	6		
			c	4	4	—	—	—	—	—	—	—	2	—		
			d	13	13	—	—	—	1	—	—	—	1	—		
			e	1.907	1.887	20	77	2	414	8	78	—	252	2		
			Tot.	2.344	2.273	71	88	5	440	14	86	3	287	10		
				114	90	24	9	1	32	4	3	3	15	2		
42	74	Pastifici a macchina	a	151	137	14	—	—	5	1	3	—	5	2		
			b	168	131	37	—	—	16	7	4	3	14	6		
			c	3	3	—	—	—	—	—	—	—	—	—		
			d	—	—	—	—	—	—	—	—	—	—	—		
			e	1.090	700	390	25	12	125	140	15	26	52	77		
			Tot.	1.412	971	441	25	12	146	148	22	20	71	85		
				47	38	9	—	—	5	1	3	—	5	1		
43	75	Pasta a mano	a	6	6	—	—	—	—	—	—	—	—	—		
			b	1	—	1	—	—	—	—	—	—	—	—		
			c	2	2	—	—	—	1	—	—	—	—	—		
			d	—	—	—	—	—	—	—	—	—	—	—		
			e	73	49	24	1	—	15	5	1	1	3	5		
			Tot.	82	57	25	1	—	16	5	1	1	3	5		
				2	2	—	—	—	—	—	—	—	—	—		
44	76	Pasticcerie, industria dolciaria, fabbricazione di biscotti e di ostie	a	39	36	3	—	—	1	1	1	—	3	—		
			b	40	26	14	—	—	5	3	1	1	2	3		
			c	1	1	—	—	—	—	—	—	—	—	—		
			d	4	3	1	—	—	1	1	—	—	—	—		
			e	628	472	156	23	—	145	39	11	6	68	47		
			Tot.	712	538	174	23	—	152	44	13	7	73	50		
				7	5	2	—	—	2	2	—	—	1	—		
Totale classe 10...				a	722	654	68	11	1	49	6	18	3	40	6	
			b	417	331	86	2	2	26	14	6	4	35	15		
			c	11	9	2	—	—	—	—	—	—	3	—		
			d	32	30	2	—	—	3	1	—	—	1	—		
			e	4.245	3.651	594	128	14	715	195	109	33	416	131		
			Tot.	5.427	4.675	752	141	17	793	216	133	40	495	152		
				209	169	40	11	1	47	7	10	3	24	4		
11	Industrie che utilizzano frutta, verdure e semi															
45	77	Condizionatura e conservazione di frutta e verdure	a	2	2	—	—	—	—	—	—	—	—	—		
			b	8	6	2	—	—	—	—	—	—	1	—		
			e	40	9	31	1	2	1	7	—	2	1	5		
			Tot.	50	17	33	1	2	1	7	—	2	2	5		
46	78	Stabilimenti enologici	a	4	4	—	—	—	—	—	—	—	—	—		
			b	15	14	1	—	—	2	—	1	—	—	—		
			e	10	9	1	—	—	2	—	—	—	1	—		
			Tot.	29	27	2	—	—	4	—	1	—	1	—		
47	79	Stabilimenti per la produzione dell'olio	a	24	23	1	—	—	—	—	—	—	—	—		
			b	108	89	19	2	—	7	—	2	2	16	4		
			e	535	490	45	1	—	40	14	3	1	48	6		
			Tot.	667	602	65	3	—	47	14	5	3	64	10		
				2	1	1	—	—	—	—	—	—	—	—		
48	80	Fabbriche di sciroppi	a	4	3	1	—	—	—	—	—	—	1	—		
			b	1	—	1	—	—	—	1	—	—	—	—		
			e	2	—	2	—	—	—	—	—	—	—	—		
			Tot.	7	3	4	—	—	—	1	—	—	1	1		
				1	—	1	—	—	—	—	—	—	—	—		
49	81	Fabbriche di conserve e sughi concentrati	a	19	19	—	—	—	—	—	—	—	—	—		
			b	43	33	10	—	—	4	3	—	—	3	3		
			e	156	25	131	—	1	5	26	2	11	2	24		
			Tot.	218	77	141	—	1	9	20	2	11	6	27		

(*) Vedansi avvertenze nn. 13 e 15 a pagg. 5 e 6.
 NOTA. — Le cifre in « corsivo » sotto i totali delle classi e delle sottoclassi indicano i familiari coadiuvanti il cui ammontare è già compreso nei totali stessi. (Vedasi avvertenza n. 15)
 (1) a Padroni di azienda, amministratori, direttori. — b Impiegati. — c Artigiani indipendenti. — d Artigiani padroni. — e Operai salariati, garzoni. — (2) Le cifre

o condizione (*), l'età (*) ed il sesso.

VINZIA

IN ETÀ DI 10 ANNI E PIÙ																				POPOLAZIONE IN ETÀ DA 6 A 9 ANNI		POSIZIONE NELLA PROFESSIONE (1)	Num. d'ordine della classe e sottoclasse (2)
25-29		30-34		35-39		40-44		45-49		50-54		55-59		60-64		65-69		ignota		M	F		
M	F	M	F	M	F	M	F	M	F	M	F	M	F	M	F	M	F	M	F	M	F		
17	18	19	20	21	22	23	24	25	26	27	28	29	30	31	32	33	34	35	36	37	38	39	40
7	—	17	2	8	—	16	3	9	2	18	1	16	2	8	3	27	5	—	—	—	—	a	40
16	2	11	2	8	—	5	1	12	—	15	—	8	—	3	—	3	—	—	—	—	—	b	
1	—	—	—	1	—	—	—	—	—	—	—	—	—	—	—	—	—	—	—	—	—	c	
45	—	72	—	59	—	62	1	41	—	55	—	46	—	32	—	39	—	—	—	—	—	d	
70	2	100	4	76	—	85	5	63	2	89	3	70	2	44	3	78	5	—	—	—	—	e	
7	—	5	1	1	—	2	1	—	1	1	—	1	—	—	—	—	—	—	—	—	—	Tot.	
36	4	38	2	34	3	30	1	33	3	31	2	17	1	9	1	13	2	1	1	—	—	a	41
8	3	6	4	6	3	4	1	6	—	2	—	2	—	4	—	4	—	—	—	—	—	b	
2	—	1	—	1	—	3	—	—	—	2	—	2	—	—	—	—	—	—	—	—	—	c	
265	2	199	2	136	2	114	1	117	—	82	1	62	—	51	—	40	—	—	—	2	—	d	
311	9	245	8	178	8	151	8	156	3	117	3	83	1	64	1	57	2	1	1	2	—	e	
15	4	6	2	3	3	2	1	2	1	2	1	—	1	—	—	1	—	—	—	—	—	Tot.	
8	1	21	1	16	2	14	1	16	—	14	1	12	3	12	—	11	2	—	—	—	—	a	42
17	13	15	7	14	—	8	—	10	—	12	1	4	—	7	—	10	—	—	—	—	—	b	
83	48	58	31	48	15	62	16	48	8	48	8	56	5	40	2	39	2	1	—	—	—	c	
108	62	94	39	78	17	85	17	75	8	75	10	72	8	59	2	60	4	1	—	—	—	d	
7	1	10	1	4	1	1	—	2	—	1	1	2	—	—	—	—	1	—	—	—	—	e	
—	—	—	—	1	—	1	—	—	—	1	—	—	—	—	—	3	—	—	—	—	—	Tot.	
9	5	3	2	2	3	1	1	1	1	4	—	3	1	5	—	1	—	—	—	—	—	a	43
9	5	3	2	4	3	2	1	1	1	5	—	3	1	5	1	4	—	—	—	—	—	b	
—	—	—	—	1	—	1	—	—	—	—	—	—	—	—	—	—	—	—	—	—	—	c	
1	—	7	1	6	1	6	—	5	—	3	—	3	—	—	—	—	—	—	—	—	—	d	
5	2	2	1	3	2	2	—	1	2	1	—	2	—	—	—	2	—	—	—	—	—	e	
43	20	52	9	36	11	37	12	24	5	16	4	8	—	5	2	4	1	—	—	—	—	Tot.	
49	22	62	11	45	14	46	12	31	7	20	4	13	—	5	2	6	1	—	—	—	—	a	44
1	—	1	—	—	—	—	—	—	—	—	—	—	—	—	—	—	—	—	—	—	—	b	
53	5	83	6	66	6	68	5	63	6	67	4	50	6	30	4	55	9	1	1	—	—	c	
49	23	36	16	34	6	21	3	34	2	34	1	16	—	17	—	21	—	—	—	—	—	d	
1	—	1	—	2	—	—	—	2	—	—	—	—	—	—	1	—	—	—	—	—	—	e	
3	—	2	—	2	—	7	—	1	—	4	—	2	—	1	—	4	—	—	—	—	—	Tot.	
446	75	388	44	286	31	280	31	235	14	207	13	181	6	134	4	125	3	1	—	2	—	a	10
552	108	510	66	390	43	376	39	335	22	312	20	249	12	182	9	205	12	2	1	2	—	b	
30	5	22	4	9	4	6	2	4	3	4	2	1	3	—	—	1	—	—	—	—	—	c	
1	—	—	—	—	—	—	—	—	—	1	—	—	—	—	—	—	—	—	—	—	—	d	
1	—	1	—	1	—	—	—	1	—	1	—	—	—	—	—	—	—	—	—	—	—	e	
3	3	1	5	3	3	1	1	1	2	3	2	—	1	—	—	1	—	—	—	—	—	Tot.	
1	—	—	—	—	—	—	—	—	—	—	—	—	—	—	—	2	—	—	—	—	—	a	46
1	—	—	—	—	—	—	—	—	—	—	—	—	—	—	—	—	—	—	—	—	—	b	
1	—	—	—	—	—	—	—	—	—	—	—	—	—	—	—	—	—	—	—	—	—	c	
3	2	3	—	4	—	3	—	3	—	—	—	2	—	1	—	2	—	—	—	—	—	d	
1	—	—	—	—	—	—	—	—	—	—	—	—	—	—	—	—	—	—	—	—	—	e	
18	2	12	3	9	4	4	—	3	—	1	—	1	—	—	—	1	—	—	—	—	—	Tot.	
73	9	56	6	57	3	56	3	51	2	39	—	28	—	21	—	17	1	—	—	—	—	a	47
98	12	72	9	73	7	69	6	59	3	46	—	32	—	21	—	18	1	—	—	—	—	b	
1	—	—	—	—	—	—	—	—	—	—	—	—	—	—	—	—	—	—	—	—	—	c	
—	—	—	—	—	—	—	—	—	—	—	—	—	—	—	—	—	—	—	—	—	—	d	
—	1	—	—	—	—	—	—	—	—	—	—	—	—	—	—	—	—	—	—	—	—	e	
—	—	—	—	—	—	—	—	—	—	—	—	—	—	—	—	—	—	—	—	—	—	Tot.	
—	—	—	—	—	—	—	—	—	—	—	—	—	—	—	—	—	—	—	—	—	—	a	48
—	—	—	—	—	—	—	—	—	—	—	—	—	—	—	—	—	—	—	—	—	—	b	
—	—	—	—	—	—	—	—	—	—	—	—	—	—	—	—	—	—	—	—	—	—	c	
—	—	—	—	—	—	—	—	—	—	—	—	—	—	—	—	—	—	—	—	—	—	d	
—	—	—	—	—	—	—	—	—	—	—	—	—	—	—	—	—	—	—	—	—	—	e	
2	3	3	1	4	—	4	—	3	—	3	—	2	—	2	—	1	—	—	—	—	—	Tot.	
1	24	3	13	5	8	2	9	—	5	1	4	1	3	3	2	1	1	—	—	—	—	a	49
3	27	8	14	10	8	9	9	5	5	10	4	5	3	7	1	3	1	—	—	—	—	b	
—	—	—	—	—	—	—	—	—	—	—	—	—	—	—	—	—	—	—	—	—	—	c	
—	—	—	—	—	—	—	—	—	—	—	—	—	—	—	—	—	—	—	—	—	—	d	
—	—	—	—	—	—	—	—	—	—	—	—	—	—	—	—	—	—	—	—	—	—	e	
—	—	—	—	—	—	—	—	—	—	—	—	—	—	—	—	—	—	—	—	—	—	Tot.	

a pag. 6). in carattere « tondo » indicano il numero d'ordine della sottoclasse e quelle in « neretto », il numero d'ordine della classe.

Segue TAVOLA XIII.

Popolazione presente secondo la professione

PRO

CLASSE	SOTTOCLASSE		PROFESSIONI O CONDIZIONI (*)	POSIZIONE NELLA PROFESSIONE (1)	POPOLAZIONE																										
	Numero d'ordine	Numero convenzionale			IN COMPLESSO			10-14		15-19		20		21-24																	
					M	F	T	M	F	M	F	M	F	M	F																
1	2	3	4	5	6	7	8	9	10	11	12	13	14	15	16																
12	50	82	Lavorazione del caffè e surrogati	a	15	14	1	1	—	—	—	—	—	—	2	—															
				b	29	24	5	—	—	5	1	—	—	4	—																
				d	2	2	—	—	—	1	—	—	—	—	—																
				e	29	25	4	—	1	8	—	—	—	3	1																
				Tot.	75	65	10	1	1	14	1	—	—	9	1																
		51	83	Lavorazione delle droghe	b	1	1	—	—	—	—	—	—	—	—	—															
					e	1	1	—	—	—	—	—	—	—	—																
		52	84	Fabbricazione delle frutta candite, confetture, fabbricazione di cioccolata, caramelle, torrone, ecc.	a	35	34	1	—	—	2	—	1	—	1	1															
					b	56	37	19	—	2	4	3	—	4	3																
					e	440	104	336	1	4	15	104	2	25	16	91															
					Tot.	531	175	356	1	6	21	107	3	25	21	95															
				Totale classe 11...	a	103	99	4	1	—	2	—	1	—	5	1															
b					261	204	57	2	2	22	8	3	2	28	10																
				d	2	2	—	—	—	1	—	—	—	—																	
				e	1.213	663	550	3	8	71	151	7	40	71	128																
			Tot.		1.579	968	611	6	10	96	159	11	42	104	139																
					11	8	3	1	—	3	—	1	—	1	1																
12	T 41		Industrie che utilizzano prodotti animali																												
																53	85	Lavorazione del latte, formaggio, burro e latticini in caseifici industriali	a	10	10	—	—	—	1	—	—	—	—	2	—
																			b	13	13	—	—	—	1	—	—	—	—	1	—
																			e	40	29	11	1	—	5	3	1	1	6	2	
																			Tot.	63	52	11	1	—	7	3	1	1	9	2	
																				3	3	—	—	—	—	—	—	—	1	—	
																54	86	Fabbricazione di margarina, burro artificiale, ecc.	a	4	4	—	—	—	—	—	—	—	—	—	—
																			b	5	4	1	—	—	1	—	—	—	—	—	
																			e	12	9	3	—	—	—	—	1	—	1	1	
																			Tot.		22	18	4	—	—	1	1	1	—	2	1
																					1	—	—	—	—	—	—	—	—	—	—
																55	87	Macellazione	b	5	4	1	—	—	1	—	—	—	—	—	—
e	249	249	—	13	—	61	—	6	—	39	—																				
Tot.	255	254	1	13	—	62	—	6	—	39	1																				
56	88	Conservazione e lavorazione della carne	a	27	25	2	—	—	3	—	1	—	1	—	—																
			b	12	5	7	—	—	1	—	—	—	1	2																	
			e	68	43	25	1	2	9	3	1	1	12	5																	
			Tot.		107	73	34	1	2	12	4	2	2	13	7																
					9	8	1	—	—	3	—	1	1	—	—																
57	89	Conservazione del pollame e delle uova	b	1	—	1	—	—	—	—	—	—	—	—	—																
			e	2	—	2	—	—	—	—	—	—	—	1																	
			Tot.	3	—	3	—	—	—	—	—	—	—	1																	
58	90	Conservazione e lavorazione del pesce	a	3	3	—	—	—	—	—	—	—	—	—	—																
			b	4	3	1	—	—	—	—	—	—	—	—																	
			e	19	1	18	—	—	—	2	—	1	—	2																	
			Tot.		26	7	19	—	—	—	2	—	1	—	2																
					1	1	—	—	—	—	—	—	—	—	—																
59	91	Lavorazione del miele e della cera vergine	b	1	1	—	—	—	—	—	—	—	—	—	—																
			e	4	2	2	—	—	—	1	—	—	1	—																	
			Tot.	5	3	2	—	—	—	1	—	—	1	—																	
60			Produzione e selezione dei semi bachi																												
																a	44	42	2	—	—	4	—	1	1	2	—				
																b	41	30	11	—	—	3	2	—	—	3	3				
																c	1	1	—	—	—	—	—	—	—	—	—				
																e	1	1	—	—	—	—	—	—	—	—	—				
			Tot.		394	333	61	15	2	75	9	9	3	59	11																
					13	12	1	—	—	3	—	1	1	1	—																

(*) Vedansi avvertenze nn. 13 e 15 a pagg. 5 e 6.

NOTA. — Le cifre in corsivo sotto i totali delle classi e delle sottoclassi indicano i familiari coadiuvanti il cui ammontare è già compreso nei totali stessi. (Vedasi avvertenza n. 15)

(1) a Padroni di azienda, amministratori, direttori. — b Impiegati. — c Artigiani indipendenti. — d Artigiani padroni. — e Operai salariati, garzoni. — (2) Le cifre

o condizione (*), l'età (*) ed il sesso.

VINCIA

IN ETÀ DI 10 ANNI E PIÙ

IN ETÀ DI 10 ANNI E PIÙ																				POPOLAZIONE IN ETÀ DA 6 A 9 ANNI		POSIZIONE NELLA PROFESSIONE(1)	Num. d'ordine della classe e sottoclasse(2)
25-29		30-34		35-39		40-44		45-49		50-54		55-59		60-64		65-69		ignota		M	F		
M	F	M	F	M	F	M	F	M	F	M	F	M	F	M	F	M	F	M	F	M	F		
17	18	19	20	21	22	23	24	25	26	27	28	29	30	31	32	33	34	35	36	37	38	39	40
2	—	1	—	2	—	—	—	1	1	1	—	2	—	—	—	2	—	—	—	—	—	a	50
3	2	4	1	2	1	2	—	—	—	1	—	1	—	—	—	2	—	—	—	—	—	b	
1	1	4	—	1	—	1	1	2	—	—	—	2	—	—	2	—	—	—	—	—	—	d	
6	3	9	1	5	1	5	1	3	1	2	—	5	—	—	2	—	4	—	—	—	—	e	
—	—	—	—	—	—	—	—	—	—	—	—	—	—	—	—	—	—	—	—	—	—	Tot.	
—	—	—	—	1	—	—	—	—	—	—	—	—	—	—	—	—	—	—	—	—	—	b	51
—	—	—	—	1	—	1	—	—	—	—	—	—	—	—	—	—	—	—	—	—	—	Tot.	
5	—	4	—	3	—	3	—	5	—	3	—	2	—	3	—	2	—	—	—	—	—	a	52
8	5	4	3	6	3	5	—	2	—	1	—	—	—	1	—	2	—	—	—	—	—	b	
10	57	16	24	7	11	9	5	13	7	6	3	2	2	2	—	5	2	—	—	1	—	e	
23	62	24	27	16	14	17	5	20	7	10	3	4	2	6	—	9	2	—	—	—	—	Tot.	
11	2	11	—	13	—	11	—	13	1	9	—	8	—	5	—	9	—	—	—	—	—	a	11
33	13	26	8	27	8	21	3	11	3	15	—	6	—	5	—	5	—	—	—	—	—	b	
87	95	80	48	72	25	72	19	67	14	47	9	35	6	27	1	24	4	—	—	2	—	d	
181	110	117	56	112	33	105	22	91	18	71	9	49	6	37	1	38	4	—	—	2	—	e	
2	—	2	—	2	—	2	—	3	—	1	—	—	—	2	—	1	—	—	—	—	—	a	53
3	1	1	1	1	1	3	1	3	—	1	—	—	—	1	—	1	—	—	—	—	—	b	
5	1	3	1	3	1	5	1	6	—	4	1	—	—	—	—	5	—	—	—	—	—	e	
1	—	2	—	—	—	1	—	1	—	—	—	—	—	—	—	—	—	—	—	—	—	Tot.	
1	—	—	—	1	—	1	—	1	—	—	—	—	—	—	—	—	—	—	—	—	—	a	54
1	1	—	1	3	—	1	—	—	—	1	—	—	—	—	—	1	—	—	—	—	—	b	
2	1	2	1	4	—	3	—	1	—	1	—	—	—	1	—	—	—	—	—	—	—	d	
1	—	1	—	—	—	—	—	1	—	—	—	—	—	—	—	—	—	—	—	—	—	Tot.	
30	—	21	—	16	—	20	—	8	—	13	—	7	—	6	—	9	—	—	—	—	—	b	55
31	—	22	—	17	—	20	—	9	—	13	—	7	—	6	—	9	—	—	—	—	—	c	
2	—	2	—	3	—	1	—	2	1	3	—	4	—	1	—	3	—	—	—	—	—	e	
5	3	2	1	1	1	1	2	1	1	2	—	2	—	2	—	—	—	—	—	—	—	Tot.	
7	10	9	2	5	2	2	2	5	3	5	—	6	—	3	—	3	—	—	—	—	—	a	56
1	—	1	—	1	—	1	—	1	—	1	—	—	—	—	—	—	—	—	—	—	—	b	
—	—	—	—	—	1	—	—	—	—	—	—	—	—	—	—	—	—	—	—	—	—	d	
1	—	—	—	—	—	—	—	—	—	—	—	—	—	—	—	—	—	—	—	—	—	Tot.	
1	1	—	—	1	—	—	—	1	—	—	—	—	—	—	—	—	—	—	—	—	—	a	58
1	2	—	1	3	—	—	5	—	—	—	—	2	—	—	—	—	—	—	—	—	—	b	
3	3	—	1	1	3	—	5	1	—	1	2	—	—	—	—	1	—	—	—	—	—	e	
1	—	—	—	—	—	—	—	—	—	—	—	—	—	—	—	—	—	—	—	—	—	Tot.	
—	—	1	—	—	—	—	—	—	—	—	—	—	—	—	—	—	—	—	—	—	—	b	59
—	—	2	—	—	—	—	—	—	1	—	—	—	—	—	—	—	—	—	—	—	—	Tot.	
—	—	—	—	—	—	—	—	—	—	—	—	—	—	—	—	—	—	—	—	—	—	—	60
4	—	4	—	3	—	2	—	5	1	5	—	4	—	3	—	5	—	—	—	—	—	a	12
4	4	6	1	5	1	2	—	4	—	1	—	—	—	1	—	1	—	—	—	—	—	b	
—	—	—	—	—	—	—	—	—	—	—	—	—	—	—	—	—	—	—	—	—	—	c	
40	11	28	4	21	6	25	8	13	4	18	3	9	—	11	—	10	—	—	—	—	—	d	
48	15	38	5	30	7	30	8	22	5	24	3	13	—	15	—	16	—	—	—	—	—	e	
2	—	1	—	1	—	1	—	1	—	—	—	—	—	—	—	1	—	—	—	—	—	Tot.	

a pag. 6).
in carattere « tondo » indicano il numero d'ordine della sottoclasse e quelle in « neretto » il numero d'ordine della classe.

CLASSE	SOTTOCLASSE		PROFESSIONI O CONDIZIONI (*)	POSIZIONE NELLA PROFESSIONE (1)	POPOLAZIONE												
	Numero d'ordine	Numero convenzionale			IN COMPLESSO		10-14		15-19		20		21-24				
					M	F	M	F	M	F	M	F	M	F			
1	2	3	4	5	6	7	8	9	10	11	12	13	14	15	16		
13			Industrie che utilizzano spoglie animali														
	61	92	Lavorazione del pelo e delle budella. Imballatori di animali	a	1	1	—	—	—	—	—	—	—	—	—	—	
				b	16	4	12	—	1	2	4	—	1	—	4		
				Tot.	17	5	12	—	1	2	4	—	1	—	4		
	62	93	Lavorazione delle spugne	a	2	2	—	—	—	—	—	—	—	—	—	—	
				b	1	1	—	—	—	—	—	—	—	—	—		
				Tot.	4	4	—	—	—	—	—	—	—	—	—	—	
	63	94	Concia e lucidatura delle pelli	a	92	89	3	1	—	2	—	2	—	2	—	2	—
				b	96	84	12	—	—	4	1	1	—	11	—	—	
				c	1	1	—	—	—	—	—	—	—	—	—	—	—
				d	939	884	55	1	—	20	13	8	4	52	10	—	—
				Tot.	1.128	1.058	70	2	—	26	14	11	4	65	10	—	—
	64	13	Fabbricazione e riparazione di calzature	a	158	155	3	—	—	6	—	6	—	6	—	10	—
				b	41	30	11	1	—	6	3	—	1	7	2	—	
				c	892	876	16	3	1	30	—	7	1	56	3	—	
d				952	939	13	3	—	27	2	10	—	49	—	—		
Tot.				4.130	3.948	139	61	5	253	42	65	15	244	33	—		
65	95	Fabbricazione di guanti e articoli in pelle	a	13	12	1	—	—	1	1	—	—	—	—	—		
			b	8	7	1	—	—	1	—	—	—	—	—			
			c	3	3	—	—	—	—	—	—	—	—	—			
			d	11	10	1	—	—	—	—	—	—	—	—			
			Tot.	271	141	130	3	2	23	53	3	8	16	23	—		
66	96	Fabbricazione di selle, finimenti, cinghie e di oggetti di cubio per militari	a	9	9	—	—	—	1	—	—	—	—	—	—		
			b	1	—	1	—	—	—	—	—	—	—	—			
			c	20	20	—	—	—	—	—	—	—	1	—			
			d	22	21	1	—	—	—	—	—	—	1	—			
			Tot.	159	153	6	1	—	9	1	6	—	14	1			
67	97	Lavorazione delle pellicce	a	8	6	2	—	—	—	—	—	—	—	—	—		
			b	3	2	1	—	—	1	—	—	—	—	—			
			c	8	4	4	—	1	—	—	—	—	—	—			
			d	7	2	5	—	—	—	—	—	—	—	—			
			Tot.	122	51	71	—	1	10	10	—	4	5	14			
Totale classe 13...			a	283	274	9	1	—	10	1	8	—	12	—			
			b	150	124	26	1	—	12	4	1	1	18	2			
			c	924	904	20	3	2	30	—	7	1	57	3			
			d	992	972	20	3	—	27	2	10	—	50	—			
			Tot.	5.831	5.380	471	74	10	392	129	108	34	468	90			
14			Industria della carta														
	68	98	Cernita e lavorazione degli stracci; cernita della carta	a	2	2	—	—	—	—	—	—	—	—	—		
				b	13	11	2	—	—	2	—	—	2	—			
				Tot.	84	24	60	—	—	4	15	—	1	2			
	69	99	Fabbricazione di cellulosa, pasta di legno, carta e cartone	a	105	86	19	—	1	6	2	—	—	8	2		
				b	57	48	9	—	—	3	1	2	—	6	3		
				c	1	1	—	—	—	—	—	—	—	—	—		
				d	672	380	292	—	5	46	81	5	11	35	62		
				Tot.	835	515	320	—	6	55	84	7	11	49	67		

(*) Vedansi avvertenze nn. 13 e 15 a pag. 5 e 6.

NOTA. — Le cifre in corsivo sotto i totali delle classi e delle sottoclassi indicano i familiari coadiuvanti il cui ammontare è già compreso nei totali stessi. — (Vedasi avvertenza n. 15)

(1) a Padroni di azienda, amministratori, direttori. — b Impiegati. — c Artigiani indipendenti. — d Artigiani padroni. — e Operai salariati, garzoni. — (2) Le cifre

o condizione (*), l'età (*) ed il sesso.

VINICIA

IN ETÀ DI 10 ANNI E PIÙ

IN ETÀ DI 10 ANNI E PIÙ																				POPOLAZIONE IN ETÀ DA 6 A 9 ANNI		POSIZIONE NELLA PROFESSIONE (1)	Num. d'ordine della classe e sottoclasse (2)
25-29		30-34		35-39		40-44		45-49		50-54		55-59		60-64		65-69		ignota		M	F		
M	F	M	F	M	F	M	F	M	F	M	F	M	F	M	F	M	F	M	F	M	F		
17	18	19	20	21	22	23	24	25	26	27	28	29	30	31	32	33	34	35	36	37	38	39	40
—	—	—	—	1	—	—	—	—	—	—	—	—	—	—	—	—	—	—	—	—	—	a	61
—	2	1	—	—	—	—	—	—	—	—	—	—	—	—	—	1	—	—	—	—	—	e	
—	2	1	—	1	—	—	—	—	—	—	—	—	—	—	—	1	—	—	—	—	—	Tot.	
—	—	1	—	—	—	—	—	—	—	—	—	—	—	—	—	—	—	—	—	—	—	a	62
1	—	—	—	—	—	—	—	—	—	—	—	—	—	1	—	—	—	—	—	—	—	b	
1	—	1	—	—	—	—	—	—	—	—	—	—	—	1	—	—	—	—	—	—	—	e	
—	—	—	—	—	—	—	—	—	—	—	—	—	—	—	—	—	—	—	—	—	—	Tot.	
10	—	12	—	9	—	4	2	10	—	11	—	7	—	8	—	11	—	—	—	—	—	a	63
9	6	7	2	13	2	9	1	7	—	7	—	8	—	3	—	5	—	—	—	—	—	b	
105	9	132	8	112	5	97	2	98	1	75	—	73	2	54	—	56	1	1	—	—	—	c	
124	15	152	10	134	7	110	5	115	1	98	1	88	2	65	—	72	1	1	—	—	—	e	
4	—	2	—	2	—	2	—	1	—	—	—	—	—	—	—	—	—	—	—	—	—	Tot.	
14	1	16	—	17	1	14	1	22	—	19	—	6	—	10	—	15	—	—	—	—	—	a	64
4	3	4	1	1	—	5	1	1	—	—	—	—	—	1	—	—	—	—	—	—	—	b	
76	1	80	—	78	2	97	2	109	1	95	—	81	—	73	1	91	1	—	—	—	—	c	
90	3	110	2	86	1	107	1	114	2	104	—	82	—	67	—	90	2	—	—	—	—	d	
237	15	187	11	139	5	156	5	192	3	131	2	99	2	74	—	110	1	—	—	—	—	e	
421	23	397	14	321	9	379	10	438	6	349	2	268	5	225	1	306	4	—	—	—	—	Tot.	
27	2	17	1	11	3	3	—	5	1	—	—	1	—	—	—	3	1	—	—	—	—		
2	—	1	—	—	—	2	—	—	—	4	—	1	—	1	—	—	—	—	—	—	—	a	65
—	—	2	—	1	—	—	—	1	—	1	—	1	—	—	—	—	—	—	—	—	—	b	
—	—	—	—	—	—	—	—	—	—	—	—	—	—	—	—	—	—	—	—	—	—	c	
18	21	10	8	4	4	11	3	6	1	5	2	5	2	4	—	2	1	—	—	—	—	d	
20	21	14	8	7	4	14	3	9	1	10	3	7	2	8	—	7	2	—	—	—	—	e	
1	—	—	—	—	—	—	—	—	—	—	—	—	—	—	—	—	—	—	—	—	—	Tot.	
—	—	—	—	3	—	1	—	—	—	—	—	—	—	1	—	2	—	—	—	—	—	a	66
3	—	4	—	3	—	—	—	2	—	—	—	—	—	3	—	2	—	—	—	—	—	b	
1	1	3	—	2	—	2	—	2	—	1	—	—	—	1	—	2	—	—	—	—	—	c	
9	1	8	—	7	—	15	—	7	—	5	—	15	1	5	—	3	—	—	—	—	—	d	
13	2	15	—	15	1	18	—	12	—	7	—	22	1	9	—	12	—	—	—	—	—	e	
2	1	2	—	2	—	1	—	—	—	—	—	—	—	—	—	—	—	—	—	—	—	Tot.	
1	—	1	—	—	—	1	1	2	1	1	—	—	—	—	—	—	—	—	—	—	—	a	67
—	—	—	—	—	—	—	—	—	—	—	—	—	—	—	—	—	—	—	—	—	—	b	
—	—	2	—	1	1	—	—	—	—	—	—	—	—	—	—	—	—	—	—	—	—	c	
4	8	5	9	7	4	5	4	—	3	—	—	—	—	1	2	—	1	1	—	—	—	d	
5	8	8	10	9	7	7	7	2	7	2	—	1	2	1	—	1	1	—	—	—	—	e	
—	—	—	—	—	—	—	—	—	1	—	—	—	—	—	—	—	—	—	—	—	—	Tot.	
27	1	31	—	30	1	22	4	35	1	36	1	14	—	20	—	28	—	—	—	—	—	a	13
14	9	13	3	15	4	14	2	9	—	9	—	1	—	4	—	5	—	—	—	—	—	b	
79	1	87	—	82	3	98	3	112	2	96	—	84	3	75	1	94	1	—	—	—	—	c	
91	4	114	3	91	2	110	2	117	4	105	—	86	—	73	—	95	3	—	—	—	—	d	
373	56	343	36	269	18	284	14	303	8	216	4	194	9	136	—	177	4	1	—	—	—	e	
584	71	588	42	487	28	528	25	576	15	462	6	387	12	308	1	399	8	1	—	—	—	Tot.	
34	3	21	1	15	3	6	—	6	2	—	—	1	—	—	—	3	1	—	—	—	—		
—	—	—	—	—	—	—	—	—	—	—	—	—	—	—	—	—	—	—	—	—	—	a	68
—	1	2	—	1	—	—	—	—	—	—	—	—	—	—	—	—	—	—	—	—	—	b	
1	5	—	1	7	11	—	—	1	2	2	—	1	—	1	—	—	—	—	—	—	—	e	
1	6	2	8	3	11	—	3	3	2	4	1	2	2	2	1	1	—	—	—	—	—	Tot.	
11	4	7	1	8	1	10	5	7	—	9	1	5	—	9	—	6	2	—	—	—	—	a	69
7	—	9	3	6	—	9	2	—	—	—	—	—	—	2	—	3	—	—	—	—	—	b	
1	—	—	—	—	—	—	—	—	—	—	—	—	—	—	—	—	—	—	—	—	—	d	
51	35	49	15	41	17	35	16	29	7	30	13	16	12	20	7	23	11	—	—	—	—	e	
70	39	65	19	55	18	54	23	36	7	39	14	22	12	31	7	32	13	—	—	—	—	Tot.	
9	4	3	1	1	1	2	4	—	—	—	—	—	—	—	—	—	—	—	—	—	—		

a pag. 6).
in carattere « tondo » indicano il numero d'ordine della sottoclasse e quelle in « neretto » il numero d'ordine della classe.

Segue TAVOLA XIII.

Popolazione presente secondo la professione

PRO

CLASSE	SOTTOCLASSE		PROFESSIONI O CONDIZIONI (*)	POSIZIONE NELLA PROFESSIONE (1)	POPOLAZIONE												
	Numero d'ordine	Numero convenzionale			IN COMPLESSO			10-14		15-19		20		21-24			
					M	F	M	F	M	F	M	F	M	F			
1	2	3	4	5	6	7	8	9	10	11	12	13	14	15	16		
15	70	C	Fabbricazione di oggetti di carta e cartone . . .	a	22	21	1	—	—	1	—	—	—	—	—	—	
				b	6	5	1	—	—	1	—	—	—	—	—	—	
				c	1	1	—	—	—	—	—	—	—	—	—	—	—
				d	3	3	—	—	—	—	—	—	—	—	—	—	—
				e	360	132	228	2	6	16	68	2	17	16	62	—	—
	Tot.	392	162	230	2	6	18	68	2	17	16	62	—	—			
	71	C1	Legatorie di libri	a	5	5	—	—	—	—	—	—	1	—	—	—	
	b	9	8	1	—	—	1	—	—	—	—	—	—	3	1		
	c	3	3	—	—	—	—	—	—	—	—	—	—	—	—		
	d	19	18	1	—	—	1	—	—	—	—	—	—	1	—		
	e	284	185	99	9	—	35	13	8	3	27	17	—	—			
	Tot.	320	219	101	9	—	37	13	9	3	31	18	—	—			
	Totale classe 14...					134	114	20	—	1	7	2	1	—	8	2	
						85	72	13	—	—	7	1	—	—	11	4	
						4	4	—	—	—	—	—	—	—	1	—	
					23	22	1	—	—	1	—	—	—	—	—		
					1.385	708	677	11	11	99	177	15	32	78	151		
Tot.					1.631	920	711	11	12	114	180	18	32	98	157		
					55	39	16	—	1	6	2	—	—	8	2		
Industrie che utilizzano materiali diversi																	
16	72	C2	Fabbricazione di pettini, forcelle, articoli per fumatori, ventagli; di oggetti di osso, giocattoli, chincaglierie; di oggetti in corallo, madreperla e simili	a	13	12	1	—	—	—	—	—	—	—	—	—	
				b	10	8	2	1	—	—	—	—	—	—	1	—	
				c	1	1	—	—	—	—	—	—	—	—	—	—	
				d	6	5	1	1	—	—	—	—	—	—	—	—	
				e	39	14	25	1	—	3	12	1	1	1	5	—	
	Tot.	69	40	20	3	—	3	12	1	1	2	5	—				
	73	C3	Fabbricazione di bottoni	a	1	1	—	—	—	—	—	—	—	—	—	—	
	b	2	1	1	—	—	—	—	—	—	—	—	—	—			
	d	1	1	—	—	—	—	—	—	—	—	—	—	—			
	e	26	19	7	—	—	4	4	1	1	2	1	—				
	Tot.	30	22	8	—	—	4	4	1	1	2	1	—				
	74	C4	Fabbricazione di spazzole	a	11	7	4	—	—	—	—	—	—	—	—	—	
	b	3	1	2	—	—	—	—	—	—	—	—	—	—			
	e	34	16	18	—	—	3	4	1	—	2	9	—				
	Tot.	48	24	24	—	—	3	5	1	—	2	9	—				
Totale classe 15...					25	20	5	—	—	—	—	—	—	—			
					15	10	5	1	—	1	—	—	1	—			
					1	1	—	—	—	—	—	—	—	—			
					7	6	1	1	—	—	—	—	—	—			
					99	49	50	1	—	10	20	3	2	5	15		
Tot.					147	86	61	3	—	10	21	3	2	6	15		
Produzione e prima lavorazione dei metalli																	
17	75	C5	Fusione, affinatura, bollitura, forgiatura, laminatura, traflatura, ecc.	a	145	142	3	—	—	2	—	—	—	—	4	—	
				b	1.086	990	96	6	—	59	5	14	3	88	22		
				c	4	4	—	—	—	—	—	—	—	—	—		
				d	10	10	—	—	—	—	—	—	—	—	—		
				e	7.476	7.387	89	45	1	504	16	92	4	536	15		
	Tot.	8.721	8.533	188	51	1	566	21	106	7	331	37					
	Totale classe 16...					14	14	—	—	—	2	—	—	6	—		
	Successive lavorazioni dei metalli																
	76	14	Fabbri, chiavari, ferra, magnani, maniscalchi.	c	134	134	—	4	—	10	—	1	—	9	—		
				d	402	400	2	3	—	24	4	—	23	—			
				e	2.163	2.159	4	59	—	423	2	72	—	249	2		
				Tot.	2.699	2.693	6	66	—	457	2	77	—	281	2		
					120	120	—	7	—	30	—	3	—	23	—		

(*) Vedansi avvertenze nn. 13 e 15 a pagg. 5 e 6.

NOTA. — Le cifre in corsivo sotto i totali delle classi e delle sottoclassi indicano i familiari coadiuvanti il cui ammontare è già compreso nei totali stessi. (Vedasi avvertenza n. 15)

(1) a Padroni di azienda, amministratori, direttori. — b Impiegati. — c Artigiani indipendenti. — d Artigiani padroni. — e Operai salariati, garzoni. — (2) Le cifre

o condizione, (*), l'età (*) ed il sesso.

VINCIA

IN ETÀ DI 10 ANNI E PIÙ

POPOLAZIONE IN ETÀ DA 6 A 9 ANNI																				POSIZIONE NELLA PROFESSIONE (1)	Num. d'ordine della classe e sottoclasse (2)		
25-29		30-34		35-39		40-44		45-49		50-54		55-59		60-64		65-69		ignota				M	F
M	F	M	F	M	F	M	F	M	F	M	F	M	F	M	F	M	F	M	F	M	F		
17	18	19	20	21	22	23	24	25	26	27	28	29	30	31	32	33	34	35	36	37	38	39	40
I	I	5	—	3	—	2	—	2	—	I	—	—	—	2	—	4	—	—	—	—	—	a	70
I	I	—	—	—	—	I	—	I	—	—	—	—	—	—	—	—	—	—	—	—	—	b	
—	—	—	—	—	—	—	—	—	—	—	—	—	—	—	—	—	—	—	—	—	—	c	
21	27	16	16	16	13	14	8	6	9	4	I	I	8	—	2	I	9	—	—	—	—	d	
23	29	22	16	19	18	17	8	10	9	5	1	10	—	4	1	14	—	—	—	—	—	e	
I	—	I	—	—	—	—	—	—	—	I	—	—	—	I	—	—	—	—	—	—	—	Tot.	
—	—	—	—	I	—	—	—	—	—	1	—	—	—	1	—	1	—	—	—	—	—	a	71
I	—	2	—	—	—	—	—	—	—	—	—	—	—	—	—	—	—	—	—	—	—	b	
—	—	—	—	—	—	I	—	—	—	—	—	—	—	—	—	—	—	—	—	—	—	c	
23	26	12	19	16	5	14	7	11	3	9	3	12	2	3	4	I	5	—	—	—	—	d	
24	27	14	19	22	5	17	7	13	8	12	3	14	2	8	1	9	—	—	—	—	—	e	
—	—	—	—	2	—	—	—	—	—	—	—	—	—	—	—	—	—	—	—	—	—	Tot.	
12	5	12	I	12	I	12	5	9	—	12	I	5	—	12	—	12	2	—	—	—	—	a	14
9	2	14	4	7	—	10	2	2	—	2	—	1	—	3	—	4	—	—	—	—	—	b	
—	—	—	—	—	—	—	—	—	—	—	—	—	—	—	—	—	—	—	—	—	—	c	
I	I	—	—	5	—	2	—	3	—	2	—	2	—	3	—	2	—	—	—	—	—	d	
96	93	77	57	75	46	63	34	48	21	44	18	38	16	27	10	37	11	—	—	—	—	e	
118	101	103	62	99	47	88	41	62	21	60	19	48	18	45	10	56	13	—	—	—	—	Tot.	
10	4	4	I	3	I	2	4	—	—	3	—	I	—	2	—	—	—	—	—	—	—		
—	I	2	—	4	—	3	—	3	—	—	—	—	—	—	—	—	—	—	—	—	—	a	72
—	I	I	—	I	—	I	—	2	—	—	—	—	—	—	—	—	—	—	—	—	—	b	
—	—	—	—	—	—	—	—	—	—	—	—	—	—	—	—	—	—	—	—	—	—	c	
I	—	2	I	—	2	I	—	—	—	I	I	—	—	2	—	I	3	I	—	—	—	d	
1	2	5	2	5	2	8	—	5	1	1	2	—	—	2	1	4	1	—	—	—	—	e	
—	—	—	—	—	—	—	—	—	—	—	—	—	—	—	—	—	—	—	—	—	—	Tot.	
—	—	—	—	—	—	—	—	—	—	—	—	I	—	—	—	—	—	—	—	—	—	a	73
I	—	—	I	—	—	—	—	—	—	—	—	—	—	—	—	—	—	—	—	—	—	b	
2	—	2	—	2	I	—	—	3	—	—	—	—	—	—	—	—	—	—	—	—	—	d	
8	—	2	1	2	1	—	—	3	—	—	—	3	—	—	—	2	—	—	—	—	—	e	
—	—	—	—	—	—	—	—	—	—	—	—	—	—	—	—	—	—	—	—	—	—	Tot.	
I	—	I	—	3	—	I	2	—	I	I	—	—	—	—	—	—	—	I	—	—	—	a	74
2	4	I	I	2	—	3	—	—	—	I	—	—	—	—	—	—	—	—	—	—	—	b	
—	—	—	—	—	—	—	—	—	—	—	—	—	—	—	—	—	—	—	—	—	—	e	
3	5	2	1	5	—	5	2	—	1	2	—	1	—	—	—	—	1	—	—	—	—	Tot.	
—	—	—	—	—	—	—	I	—	—	—	—	—	—	—	—	—	—	—	—	—	—		
1	I	3	—	7	—	4	2	3	I	I	—	I	—	—	—	—	I	—	—	—	—	a	15
1	2	I	I	I	—	2	2	2	—	—	I	—	—	—	—	—	—	—	—	—	—	b	
—	—	—	—	—	—	—	—	—	—	—	—	—	—	—	—	—	—	—	—	—	—	c	
5	4	5	2	4	3	4	—	3	I	2	I	3	—	—	I	4	I	—	—	—	—	d	
7	7	9	4	12	3	13	2	8	2	3	2	4	—	2	1	6	2	—	—	—	—	e	
—	—	—	—	—	—	—	I	—	—	—	—	—	—	—	—	—	—	—	—	—	—	Tot.	
11	—	14	I	15	—	20	—	25	I	20	—	8	I	10	—	13	—	—	—	—	—	a	16
136	26	128	27	130	3	106	8	94	—	88	I	65	I	42	—	34	—	—	—	—	—	b	
I	—	—	—	—	—	—	—	—	—	—	—	—	—	—	—	—	—	—	—	—	—	c	
I	—	—	—	—	—	—	—	—	—	—	—	—	—	—	—	—	—	—	—	—	—	d	
1.035	11	831	15	904	7	869	9	747	6	710	—	522	2	346	I	245	I	I	I	I	—	e	
1.184	37	978	43	1.051	10	996	17	870	7	818	1	595	4	398	1	293	I	1	1	1	1	Tot.	
—	—	—	—	I	—	I	—	—	—	—	—	—	—	—	—	I	—	—	—	—	—		
12	—	9	—	11	—	21	—	18	—	12	—	9	—	10	—	8	—	—	—	—	—	c	76
28	—	58	—	42	—	43	—	45	—	41	I	32	I	28	—	29	—	—	—	—	—	d	
225	—	192	—	181	—	219	—	148	—	129	—	109	—	88	—	64	—	—	—	—	—	e	
265	—	259	—	234	—	283	—	211	—	182	1	150	1	126	—	101	—	—	—	—	—	Tot.	
13	—	21	—	8	—	6	—	2	—	4	—	—	—	2	—	I	—	—	—	—	—		

a pag. 6).
in carattere « tondo » indicano il numero d'ordine della sottoclasse e quelle in « neretto » il numero d'ordine della classe.

o condizione (*), l'età (*) ed il sesso.

VINCIA

IN ETÀ DI 10 ANNI E PIÙ

IN ETÀ DI 10 ANNI E PIÙ																				POPOLAZIONE IN ETÀ DA 6 A 9 ANNI		POSIZIONE NELLA PROFESSIONE (1)	Num. d'ordine della classe e sottoclasse (2)
25-29		30-34		35-39		40-44		45-49		50-54		55-59		60-64		65-69		ignota		M	F		
M	F	M	F	M	F	M	F	M	F	M	F	M	F	M	F	M	F	M	F	M	F	39	40
17	18	19	20	21	22	23	24	25	26	27	28	29	30	31	32	33	34	35	36	37	38		
59	—	65	—	101	1	85	1	78	—	65	—	57	2	27	1	31	1	—	—	—	—	a	
172	23	158	17	141	12	104	6	79	6	71	4	55	—	38	—	35	—	1	—	—	—	b	
11	—	15	1	12	—	18	—	12	—	8	—	7	—	4	—	10	—	—	—	—	—	c	
14	—	12	—	34	—	34	1	24	—	24	—	1	20	11	1	10	—	—	—	—	—	d	77
4.045	125	3.496	78	2.952	54	2.747	50	2.213	30	1.587	20	1.200	16	739	10	532	7	6	—	6	—	e	
4.301	148	3.746	96	3.240	67	2.988	58	2.406	36	1.755	25	1.330	18	819	12	618	8	7	—	6	Tot.		
25	—	7	—	8	—	6	—	2	—	1	—	1	—	—	—	2	—	—	—	—	—		
59	—	65	—	101	1	85	1	78	—	65	—	57	2	27	1	31	1	—	—	—	—	a	
172	23	158	17	141	12	104	6	79	6	71	4	55	—	38	—	35	—	1	—	—	—	b	
23	—	24	1	23	—	39	—	30	—	20	—	16	—	14	—	18	—	—	—	—	—	c	
42	—	70	—	76	—	77	1	69	—	65	2	52	1	39	1	39	—	—	—	—	—	d	17
4.270	125	3.688	78	3.133	54	2.966	50	2.361	30	1.716	20	1.309	16	827	10	596	7	7	—	7	—	e	
4.566	148	4.005	96	3.474	67	3.271	58	2.617	36	1.937	26	1.489	19	945	12	719	8	8	—	7	Tot.		
38	—	28	—	16	—	12	—	4	—	5	—	1	—	2	—	3	—	—	—	—	—		
3	—	7	—	3	—	7	—	5	—	3	—	4	—	4	—	1	—	—	—	—	—	a	
68	21	55	3	45	2	45	2	31	—	33	—	18	—	11	1	11	—	—	—	—	—	b	
36	1	45	—	46	3	48	2	45	—	24	—	14	—	15	—	3	—	—	—	—	—	e	78
107	22	107	3	94	5	100	4	81	—	60	—	36	—	30	1	15	—	—	—	—	—	Tot.	
7	—	10	—	12	—	10	—	15	—	11	—	8	—	2	—	8	—	—	—	—	—	a	
124	17	114	7	110	4	80	5	73	3	55	—	54	—	28	—	20	—	—	—	—	—	b	
278	2	270	2	273	1	255	—	216	—	189	1	134	2	82	—	61	—	—	—	—	—	e	79
409	19	394	9	395	5	345	5	304	3	255	1	196	2	112	—	89	—	—	—	—	—	Tot.	
2	—	5	—	6	—	3	—	6	—	3	—	3	—	3	—	4	—	—	—	—	—	a	
17	4	11	2	4	—	5	1	6	—	1	—	1	—	2	—	1	—	—	—	—	—	b	
2	—	1	—	1	—	—	—	—	—	—	—	—	—	—	—	—	—	—	—	—	—	c	
1	—	—	—	3	—	2	—	1	—	—	—	—	—	2	—	1	—	—	—	—	—	d	
45	6	28	6	18	2	8	—	12	—	4	—	4	—	1	—	2	—	1	—	—	—	e	80
67	10	45	8	32	2	18	1	25	—	8	2	10	—	12	—	8	—	1	—	—	—	Tot.	
1	—	1	—	—	—	—	—	—	—	—	—	—	—	—	—	—	—	—	—	—	—	a	
5	—	1	—	2	—	1	—	1	—	—	—	—	—	1	—	1	—	—	—	—	—	b	
1	—	—	—	—	—	—	—	—	—	—	—	—	—	—	—	—	—	—	—	—	—	d	
1	—	—	1	2	—	6	1	6	—	1	—	1	—	1	—	4	—	—	—	—	—	e	81
7	—	1	1	4	—	8	2	8	—	2	—	3	—	3	—	5	—	—	—	—	—	Tot.	
11	—	3	—	2	—	5	—	3	—	5	—	—	—	1	—	—	—	—	—	—	—	a	
2	3	9	2	10	3	12	2	3	—	6	1	3	—	2	—	—	—	—	—	—	—	b	
21	17	22	14	16	3	14	3	8	3	2	2	3	1	3	1	—	—	—	—	—	—	d	
34	20	35	16	28	6	31	5	14	3	13	3	7	1	6	2	—	—	—	—	—	—	e	82
1	—	2	—	1	1	1	—	3	1	1	—	3	—	—	—	6	—	—	—	—	—	Tot.	
2	—	1	—	3	—	1	—	2	—	6	—	1	—	6	—	1	—	—	—	—	—	a	
4	—	2	—	4	—	4	—	5	—	8	—	5	—	7	—	4	—	—	—	—	—	c	
16	—	5	—	12	—	11	—	4	—	3	—	3	—	5	—	8	—	—	—	—	—	d	
23	—	10	—	20	1	17	—	14	1	18	—	12	—	18	—	19	—	—	—	—	—	e	83
2	—	—	—	—	—	1	—	—	—	—	—	—	—	—	—	—	—	—	—	—	—	Tot.	
2	—	1	—	6	1	7	1	7	1	5	—	1	2	2	—	5	1	—	—	—	—	a	
7	—	1	—	1	—	3	—	1	—	3	1	2	—	2	—	—	—	—	—	—	—	b	
4	—	11	—	8	—	7	—	3	—	4	—	—	—	3	—	—	—	—	—	—	—	c	
6	—	6	—	8	—	7	1	4	—	8	1	3	—	6	1	7	1	—	—	—	—	d	
33	18	23	13	25	5	21	1	13	2	17	2	13	1	19	2	12	1	—	—	—	—	e	84
52	18	42	13	48	6	45	3	28	3	37	4	19	3	32	3	24	3	—	—	—	—	Tot.	
3	—	1	—	—	—	1	—	—	—	—	—	—	—	—	—	—	—	—	—	—	—		
15	—	28	—	30	2	34	1	39	2	28	1	19	2	13	1	24	1	—	—	—	—	a	
232	45	191	14	172	9	146	11	115	3	98	3	80	—	49	1	33	—	—	—	—	—	b	
8	—	13	—	12	—	8	—	5	—	10	—	1	—	9	—	2	—	—	—	—	—	c	
14	—	9	—	15	—	13	1	11	—	17	1	11	—	15	1	11	1	—	—	—	—	d	
430	44	393	36	392	14	363	7	304	5	240	5	172	4	127	3	90	1	1	—	—	—	e	18
699	89	634	50	621	25	564	20	474	10	398	10	288	6	213	6	160	3	1	—	—	—	Tot.	
10	—	5	—	—	—	2	—	2	—	1	—	—	—	—	—	—	—	—	—	—	—		

a pag. 6).
in carattere « tondo » indicano il numero d'ordine della sottoclasse e quelle in « neretto », il numero d'ordine della classe.

Segue TAVOLA XIII.

Popolazione presente secondo la professione

PRO

CLASSE	SOTTOCLASSE		PROFESSIONI O CONDIZIONI (*)	POSIZIONE NELLA PROFESSIONE (1)	POPOLAZIONE											
	Numero d'ordine	Numero convenzionale			IN COMPLESSO											
					10-14		15-19		20		21-24					
					M	F	M	F	M	F	M	F				
1	2	3	4	5	6	7	8	9	10	11	12	13	14	15	16	
19			Preparazione e lavorazione dei minerali													
	85	C 13	Macinatura e raffinatura dei minerali	a	14	14	—	—	—	—	3	—	—	—	2	—
				b	58	52	6	1	—	—	3	—	3	1	5	—
				d	1	1	—	—	—	—	—	—	—	—	—	—
				e	23	22	1	—	—	—	5	—	—	—	3	—
				Tot.	96	89	7	1	—	—	11	—	3	1	10	—
					6	6	—	—	—	—	3	—	—	—	1	—
	86	C 14	Scalpellini, segatori, sbizzatori di pietra, spaccapietre, sgrossatori di marmi; prima lavorazione delle pietre e dei marmi	a	19	19	—	—	—	—	1	—	—	—	1	—
				b	9	9	—	1	—	—	—	—	—	—	1	—
				c	2	2	—	—	—	—	—	—	—	—	—	—
				d	12	12	—	—	—	—	2	—	1	—	2	—
				e	367	366	1	2	—	—	23	—	9	—	49	—
				Tot.	408	408	1	3	—	—	26	—	10	—	53	—
					8	8	—	—	—	—	2	—	1	—	2	—
	87	C 15	Mosaicisti	a	1	1	—	—	—	—	—	—	—	—	—	—
				e	1	1	—	—	—	—	—	—	—	—	—	—
				Tot.	2	2	—	—	—	—	—	—	—	—	—	—
	88	C 16	Marmisti, scultori in pietra e in marmo; lavorazione della pietra per uso industriale	a	118	115	3	1	—	—	11	—	—	—	7	—
				b	5	4	1	—	—	—	—	—	—	—	—	—
			c	30	30	—	—	—	—	3	—	2	—	3	—	
			d	38	38	—	—	—	—	3	—	—	—	1	—	
			e	604	577	27	9	2	—	102	12	8	2	63	4	
			Tot.	795	764	31	10	2	—	119	12	10	2	74	4	
				38	38	—	1	—	—	12	—	1	—	8	—	
89	C 17	Fornaci di laterizi e di materiale refrattario. . .	a	18	18	—	—	—	—	—	—	—	—	—	—	
			b	20	19	1	—	—	—	1	—	1	—	4	1	
			d	3	3	—	—	—	—	—	—	—	—	—	—	
			e	295	272	23	2	—	—	37	3	5	1	30	7	
			Tot.	386	312	24	2	—	—	38	3	6	1	34	8	
				2	2	—	—	—	—	—	—	—	—	—	—	
90	C 18	Fornaci di calce, cemento, gesso	a	41	41	—	—	—	—	2	—	—	—	4	—	
			b	46	38	8	—	—	—	2	1	—	—	6	1	
			e	136	131	5	1	—	—	7	2	1	—	14	2	
			Tot.	223	210	13	1	—	—	11	3	1	—	24	3	
				8	8	—	—	—	—	2	—	—	—	2	—	
91	C 19	Fabbricazione di maioliche, porcellane, terrecotte, stoviglie, terraglie e di oggetti artistici	a	14	14	—	—	—	—	—	—	—	—	2	—	
			b	20	16	4	—	—	—	—	—	—	—	1	2	
			c	2	1	1	—	—	—	—	—	—	—	1	—	
			d	2	1	1	—	—	—	—	—	—	1	—	—	
			e	170	92	78	1	1	—	13	31	2	5	25	22	
			Tot.	208	124	84	1	1	—	13	31	2	6	29	24	
				1	1	—	—	—	—	—	—	—	—	—	—	
92	C 20	Lavorazione del vetro e delle perle di vetro . .	a	24	23	1	—	—	—	2	—	—	—	—	—	
			b	22	21	1	—	—	—	1	—	—	—	2	1	
			d	4	4	—	—	—	—	—	—	—	—	—	—	
			e	234	221	13	2	—	—	52	5	15	1	30	5	
			Tot.	284	269	15	2	—	—	55	5	15	1	32	6	
				3	2	1	—	—	—	2	—	—	—	—	—	
93	C 21	Fabbricazione di materiale in cemento, asfalto, marmi artificiali	a	17	16	1	—	—	—	1	—	—	—	1	—	
			b	26	25	1	—	—	—	2	—	—	—	3	—	
			e	23	21	2	—	—	—	—	1	—	—	2	—	
			Tot.	66	62	4	—	—	—	3	1	—	—	6	—	
				3	3	—	—	—	—	—	—	—	—	1	—	
			a	266	261	5	1	—	—	20	—	—	—	17	—	
			b	206	184	22	2	—	—	9	1	4	1	22	5	
			c	34	33	1	—	—	—	3	—	2	—	4	—	
			d	60	59	1	—	—	—	5	—	1	1	3	—	
			e	1.853	1.703	150	17	3	—	239	54	9	216	40	—	
			Tot.	2.419	2.240	179	20	3	—	276	55	47	11	262	45	
				69	68	1	1	—	—	21	—	2	—	14	—	
			Totale classe 19...													

(*) Vedansi avvertenze nn. 13 e 15 a pagg. 5 e 6.

NOTA. — Le cifre in « corsivo » sotto i totali delle classi e delle sottoclassi indicano i familiari coadiuvanti il cui ammontare è già compreso nei totali stessi. (Vedasi avvertenza n. 15)

(1) a Padroni di azienda, amministratori, direttori. — b Impiegati — c Artigiani indipendenti. — d Artigiani padroni. — e Operai salariati, garzoni. — (2) Le cifre

o condizione (*), l'età (*) ed il sesso.

VINCIA

IN ETÀ DI 10 ANNI E PIÙ

POPOLAZIONE IN ETÀ DA 6 A 9 ANNI																				M	F	POSIZIONE NELLA PROFESSIONE(1)	Num. d'ordine della classe e sottoclasse (2)			
25-29		30-34		35-39		40-44		45-49		50-54		55-59		60-64		65-69		ignota						M	F	
M	F	M	F	M	F	M	F	M	F	M	F	M	F	M	F	M	F	M	F	M	F	39	40			
17	18	19	20	21	22	23	24	25	26	27	28	29	30	31	32	33	34	35	36	37	38					
3	—	I	—	—	—	I	—	I	—	—	—	—	—	I	—	2	—	—	—	—	—	—	—	a		
4	I	II	I	9	I	7	2	2	—	2	—	I	—	—	—	4	—	—	—	—	—	—	—	b		
4	—	2	—	I	I	2	—	2	—	I	—	I	—	I	—	—	—	—	—	—	—	—	—	c	85	
11	1	14	1	10	2	10	2	5	—	3	—	3	—	2	—	6	—	—	—	—	—	—	—	Tot.		
2	—	—	—	—	—	—	—	—	—	—	—	—	—	—	—	—	—	—	—	—	—	—	—	—		
3	—	—	—	4	—	2	—	I	—	2	—	3	—	I	—	I	—	—	—	—	—	—	—	a		
I	—	2	—	—	—	I	—	—	—	2	—	—	—	—	—	I	—	—	—	—	—	—	—	b		
I	—	—	—	—	—	—	—	—	—	—	—	—	—	—	—	—	—	—	—	—	—	—	—	—	c	86
37	—	24	—	38	I	39	—	30	—	28	—	36	—	30	—	21	—	—	—	—	—	—	—	d		
43	—	26	—	42	1	42	—	32	—	34	—	40	—	32	—	25	—	—	—	—	—	—	—	e		
3	—	—	—	—	—	—	—	—	—	—	—	—	—	—	—	—	—	—	—	—	—	—	—	Tot.		
—	—	—	—	—	—	—	—	—	—	—	—	—	—	—	—	—	—	—	—	—	—	—	—	—	a	
I	—	—	—	—	—	—	—	—	—	—	—	—	—	—	—	I	—	—	—	—	—	—	—	—	c	87
1	—	—	—	—	—	—	—	—	—	—	—	—	—	—	—	1	—	—	—	—	—	—	—	—	Tot.	
10	—	19	—	9	I	12	—	13	—	7	—	11	2	8	—	7	—	—	—	—	—	—	—	—	a	
I	I	—	—	2	—	I	—	—	—	—	—	—	—	—	—	—	—	—	—	—	—	—	—	—	b	
3	—	1	—	2	—	3	—	5	—	3	—	3	—	2	—	—	—	—	—	—	—	—	—	—	c	88
3	—	2	—	11	—	2	—	3	—	6	—	2	—	—	—	3	—	—	—	—	—	—	—	—	d	
45	4	58	I	54	—	49	I	49	—	47	—	35	—	24	I	34	—	—	—	—	—	—	—	—	e	
62	5	80	1	78	1	67	1	70	—	63	—	51	2	36	1	44	—	—	—	—	—	—	—	—	Tot.	
8	—	5	—	I	—	I	—	—	—	—	—	—	—	—	—	I	—	—	—	—	—	—	—	—		
1	—	2	—	5	—	3	—	I	—	3	—	—	—	—	—	3	—	—	—	—	—	—	—	—	a	
2	—	4	—	3	—	I	—	I	—	2	—	—	—	—	—	—	—	—	—	—	—	—	—	—	b	
34	5	37	3	32	3	20	—	23	—	18	—	19	1	12	—	3	—	—	—	—	—	—	—	—	c	89
37	5	44	3	41	3	24	—	25	—	23	—	10	1	12	—	7	—	—	—	—	—	—	—	—	Tot.	
—	—	I	—	I	—	—	—	—	—	—	—	—	—	—	—	—	—	—	—	—	—	—	—	—	—	
2	—	4	—	7	—	3	—	7	—	—	—	4	—	I	—	5	—	—	—	—	—	—	—	—	a	
8	4	4	—	6	—	5	I	4	1	2	—	I	—	—	—	—	—	—	—	—	—	—	—	—	b	
26	I	7	—	20	—	14	—	15	—	8	—	7	—	7	—	4	—	—	—	—	—	—	—	—	c	90
36	5	15	—	33	—	22	1	26	1	12	—	12	—	8	—	9	—	—	—	—	—	—	—	—	Tot.	
—	—	I	—	2	—	—	—	I	—	—	—	—	—	—	—	—	—	—	—	—	—	—	—	—	—	
1	—	3	—	—	—	2	—	3	—	—	—	—	—	2	—	—	—	—	—	—	—	—	—	—	a	
3	—	5	I	I	I	2	—	2	—	I	—	I	—	—	—	—	—	—	—	—	—	—	—	—	b	
—	I	—	—	—	—	—	—	—	—	—	—	—	—	—	—	—	—	—	—	—	—	—	—	—	c	91
7	11	15	3	10	1	6	3	5	—	3	I	3	—	I	—	I	—	—	—	—	—	—	—	—	d	
11	12	23	4	11	2	10	3	10	—	4	1	5	—	3	—	2	—	—	—	—	—	—	—	—	e	
—	—	I	—	—	—	—	—	—	—	—	—	—	—	—	—	—	—	—	—	—	—	—	—	—	Tot.	
—	—	4	I	5	—	5	—	2	—	—	—	—	—	—	—	2	—	—	—	—	—	—	—	—	a	
2	—	I	—	3	—	3	—	—	—	—	—	6	—	2	—	I	—	—	—	—	—	—	—	—	b	
35	—	13	—	14	—	19	—	16	—	9	I	9	—	I	—	5	I	—	—	—	—	—	—	—	c	92
37	—	19	1	23	—	27	—	18	—	11	1	15	—	7	—	8	1	—	—	—	—	—	—	—	Tot.	
—	—	—	I	—	—	—	—	—	—	—	—	—	—	—	—	—	—	—	—	—	—	—	—	—	—	
1	—	2	I	3	—	—	—	3	—	I	—	2	—	—	—	I	—	—	—	—	—	—	—	—	a	
5	—	3	—	2	—	2	—	4	—	—	—	4	I	—	—	—	—	—	—	—	—	—	—	—	b	
5	I	3	—	2	—	I	—	3	—	3	—	I	—	—	—	I	—	—	—	—	—	—	—	—	c	93
11	1	8	1	7	—	8	—	10	—	4	—	7	1	1	—	2	—	—	—	—	—	—	—	—	Tot.	
I	—	I	—	—	—	—	—	—	—	—	—	—	—	—	—	—	—	—	—	—	—	—	—	—	—	
21	—	35	2	33	I	28	—	31	—	16	—	21	2	16	—	22	—	—	—	—	—	—	—	—	a	
26	6	30	2	26	2	22	3	13	I	9	—	13	1	2	—	6	—	—	—	—	—	—	—	—	b	
4	I	1	—	2	—	3	—	5	—	4	—	3	—	2	—	I	—	—	—	—	—	—	—	—	c	19
4	—	4	—	13	—	2	—	4	—	—	—	4	—	4	—	6	—	—	—	—	—	—	—	—	d	
194	22	159	7	171	6	150	4	143	—	117	2	111	I	77	I	69	I	—	—	—	—	—	—	—	e	
249	29	229	11	245	9	205	7	196	1	154	2	152	4	101	1	104	1	—	—	—	—	—	—	—	Tot.	
I	—	9	I	4	—	I	—	I	—	—	—	—	—	—	—	I	—	—	—	—	—	—	—	—	—	

a pag. 6).
in carattere « tondo » indicano il numero d'ordine della sottoclasse e quelle in « neretto » il numero d'ordine della classe.

CLASSE	SOTTOCLASSE		PROFESSIONI O CONDIZIONI (*)	POSIZIONE NELLA PROFESSIONE (1)	POPOLAZIONE											
	Numero d'ordine	Numero convenzionale			IN COMPLESSO											
					10-14			15-19		20		21-24				
					M	F	M	F	M	F	M	F				
1	2	3	4	5	6	7	8	9	10	11	12	13	14	15	16	
20			Costruzioni edilizie, stradali ed idrauliche													
	94	C22	Costruzioni edilizie, stradali ed idrauliche . . .	a	566	564	2	—	—	18	—	6	—	22	—	
				b	768	737	31	1	—	59	—	14	3	84	4	
				c	2.279	2.264	15	16	—	263	2	32	2	204	1	
				Tot.	3.613	3.565	48	17	—	340	2	52	5	310	5	
				d	77	75	2	—	—	16	—	4	—	17	—	
	95	16	Muratori	c	64	64	—	1	—	5	—	2	—	5	—	
				d	205	205	—	1	—	20	—	3	—	12	—	
				e	11.613	11.613	—	86	—	1.285	—	328	—	1.565	—	
				Tot.	11.882	11.882	—	88	—	1.310	—	333	—	1.582	—	
				d	53	53	—	2	—	22	—	2	—	14	—	
	96	17	Cementisti	d	32	32	—	1	—	5	—	—	—	2	—	
				e	349	348	1	—	—	29	1	10	—	40	—	
				Tot.	381	380	1	1	—	34	1	10	—	42	—	
				d	8	8	—	1	—	3	—	—	—	1	—	
	97	18	Manovali, braccianti, lastricatori, asfaltisti, selciaroli, terrazzieri di città, badilanti, ecc.	e	7.871	7.803	68	132	—	1.265	17	199	6	964	18	
				Tot.	7.871	7.803	68	132	—	1.265	17	199	6	964	18	
	98	C23	Stuccatori, imbianchini, ornati, pittori di stanze, decoratori, pavimentatori, ecc.	a	87	84	3	—	—	8	1	1	—	4	1	
				b	7	6	1	—	—	2	—	—	—	—	—	
				c	77	77	—	1	—	10	—	1	—	6	—	
			d	53	53	—	—	—	4	—	—	—	4	—		
			e	1.190	1.181	9	6	1	175	2	46	—	171	2		
			Tot.	1.414	1.401	13	7	1	190	3	48	1	185	3		
			d	40	38	2	1	—	18	1	2	—	7	1		
99	C24	Tappezzieri in carta	a	15	14	1	—	—	—	—	—	—	1	—		
			b	3	3	—	—	—	1	—	—	—	—	—		
			c	8	7	1	—	—	1	—	—	—	—	—		
			d	18	16	2	—	—	1	—	—	—	—	—		
			e	313	312	1	15	—	84	1	9	—	33	—		
			Tot.	357	352	5	15	—	87	1	9	1	33	1		
			d	4	3	1	—	—	1	—	—	—	—	—		
100	C25	Fumisti, docciatori, zincatori, fontanieri, pontaroli	a	31	31	—	—	—	3	—	—	—	3	—		
			b	4	4	—	—	—	—	—	—	—	—	—		
			c	13	13	—	—	—	1	—	—	—	2	—		
			d	15	15	—	—	—	1	—	—	—	—	—		
			e	643	603	40	15	1	114	17	17	2	70	2		
			Tot.	706	666	40	15	1	119	17	17	2	75	2		
			d	9	9	—	—	—	5	—	—	—	2	—		
			a	699	693	6	—	—	29	1	7	1	29	1		
			b	782	750	32	1	—	62	—	14	4	84	4		
			c	162	161	1	2	—	17	—	3	—	13	1		
			d	323	321	2	2	—	31	—	3	—	18	—		
			e	24.258	24.124	134	270	2	3.215	40	641	10	3.047	23		
			Tot.	26.224	26.049	175	275	2	3.354	41	668	15	3.191	29		
			d	191	186	5	4	—	65	1	8	1	41	1		
21			Industria tessile (esclusa la lavorazione delle fibre artificiali [rayon])													
	101	19	Lavorazione delle fibre tessili; deposito, cernita ed essiccazione dei bozzoli; trattura della seta; filatura, tessitura, tintura e stampa dei tessuti; corderie	a	172	163	9	—	—	2	1	1	—	7	2	
			b	475	355	120	—	—	17	15	5	7	46	29		
			c	256	4	252	—	1	3	21	—	5	—	19		
			d	7	7	—	—	—	1	—	—	—	—	—		
			e	7.892	1.662	6.230	50	272	269	1.945	45	434	169	1.196		
			Tot.	8.802	2.191	6.611	50	273	292	1.982	51	446	222	1.246		
			d	34	26	8	—	1	4	—	—	—	4	1		
22			Tessuti speciali													
	102	C26	Fabbricazione di tulle, merletti, nastri, cordoni, galloni, frangie, guarnizioni da chiesa, passamanerie in genere; rivestimenti di fili metallici, fabbricazione dei tappeti, di fiori artificiali	a	19	11	8	—	—	—	1	—	—	—	2	
			b	11	4	7	—	—	1	—	—	—	2	2		
			c	364	3	361	—	7	—	31	—	18	1	41		
			d	65	6	59	—	—	—	8	—	—	—	9		
			e	482	16	466	1	52	3	128	1	23	3	79		
			Tot.	941	40	901	1	59	4	169	1	41	6	133		
			d	59	2	57	—	7	—	11	—	1	—	8		

(*) Vedansi avvertenze nn. 13 e 15 a pagg. 5 e 6.
 NOTA. — Le cifre in « corsivo » sotto i totali delle classi e delle sottoclassi indicano i familiari coadiuvanti il cui ammontare è già compreso nei totali stessi. (Vedasi avvertenza n. 15)
 (1) a Padroni di azienda, amministratori, direttori. — b Impiegati. — c Artigiani indipendenti. — d Artigiani padroni. — e Operai salariati, garzoni. — (2) Le cifre

o condizione (*), l'età (*) ed il sesso.

VINICIA

IN ETÀ DI 10 ANNI E PIÙ

POPOLAZIONE IN ETÀ DA 6 A 10 ANNI																				POSIZIONE NELLA PROFESSIONE (1)	Num. d'ordine della classe e sottoclasse (2)		
25-29		30-34		35-39		40-44		45-49		50-54		55-59		60-64		65-69		ignota				M	F
M	F	M	F	M	F	M	F	M	F	M	F	M	F	M	F	M	F	M	F	M	F	M	F
17	18	19	20	21	22	23	24	25	26	27	28	29	30	31	32	33	34	35	36	37	38	39	40
45	I	45	I	59	—	92	—	75	—	69	—	51	—	34	—	48	—	—	—	—	—	a	—
126	10	94	9	78	I	82	I	62	3	43	—	42	—	23	—	29	—	—	—	—	—	b	—
334	3	277	2	205	2	225	I	206	I	174	I	140	—	110	—	77	—	I	—	—	—	e	94
505	14	416	12	342	3	399	2	343	4	286	1	233	—	167	—	154	—	1	—	—	—	Tot.	—
19	I	6	I	6	—	2	—	2	—	2	—	I	—	—	—	—	—	—	—	—	—	—	—
9	—	5	—	5	—	10	—	10	—	5	—	3	—	I	—	3	—	—	—	—	—	c	—
16	—	13	—	23	—	23	—	21	—	25	—	20	—	16	—	12	—	—	—	—	—	d	—
1.554	—	1.113	—	1.177	—	1.136	—	986	—	798	—	638	—	481	—	463	—	3	—	—	—	e	95
1.579	—	1.131	—	1.205	—	1.169	—	1.017	—	828	—	661	—	498	—	478	—	3	—	2	—	Tot.	—
10	—	2	—	I	—	—	—	—	—	—	—	—	—	—	—	—	—	—	—	—	—	—	—
4	—	4	—	I	—	6	—	3	—	2	—	2	—	—	—	2	—	—	—	—	—	d	—
71	—	52	—	36	—	36	—	25	—	24	—	18	—	4	—	3	—	—	—	—	—	e	96
75	—	56	—	37	—	42	—	28	—	26	—	20	—	4	—	5	—	—	—	—	—	Tot.	—
I	—	—	—	I	—	—	—	—	—	—	—	—	—	—	—	I	—	—	—	—	—	—	—
1.117	8	814	I	570	4	593	4	611	3	516	3	443	I	314	—	262	3	3	—	2	—	e	97
1.117	8	814	1	570	4	598	4	611	3	516	3	443	1	314	—	262	3	3	—	2	—	Tot.	—
3	—	11	—	16	—	19	I	9	—	5	—	4	—	3	—	I	—	—	—	—	—	a	—
I	—	—	—	2	—	I	—	—	—	—	—	—	—	—	—	—	—	—	—	—	—	b	—
5	—	9	—	7	—	10	—	7	—	7	—	4	—	5	—	5	—	—	—	—	—	c	—
4	—	I	—	7	—	7	—	2	—	2	—	10	—	4	—	5	—	—	—	—	—	d	—
154	2	133	2	116	—	90	—	82	—	73	—	58	—	40	—	36	—	I	—	—	—	e	98
167	2	154	2	148	—	127	1	100	—	95	—	70	—	53	—	47	—	1	—	—	—	Tot.	—
3	—	3	—	—	—	—	—	—	—	—	—	—	—	—	—	—	—	—	—	—	—	—	—
I	—	I	—	3	—	3	—	2	—	—	—	2	—	—	—	2	—	—	—	—	—	a	—
2	—	2	—	—	—	—	—	—	—	—	—	—	—	—	—	—	—	—	—	—	—	b	—
2	—	I	—	I	—	—	—	—	—	—	—	—	—	—	—	—	—	—	—	—	—	c	—
25	—	16	—	—	—	5	I	I	—	I	—	I	—	2	—	I	—	—	—	—	—	d	—
30	—	16	—	24	—	20	—	31	—	15	—	14	—	16	—	10	—	—	—	—	—	e	99
I	—	—	—	—	—	—	—	—	—	—	—	—	—	—	—	—	—	—	—	—	—	Tot.	—
30	—	22	1	28	—	28	1	34	—	18	—	17	—	18	—	13	—	—	—	—	—	—	—
I	—	—	—	—	—	—	—	—	—	—	—	—	—	—	—	—	—	—	—	—	—	—	—
6	—	2	—	I	—	4	—	5	—	4	—	I	—	2	—	—	—	—	—	—	—	a	—
I	—	—	—	—	—	I	—	I	—	—	—	I	—	—	—	—	—	—	—	—	—	b	—
—	—	I	—	5	—	—	—	2	—	I	—	—	—	—	—	I	—	—	—	—	—	c	—
82	9	69	5	68	2	44	I	38	I	25	—	30	—	20	—	11	—	—	—	—	—	d	—
89	9	72	5	74	2	54	1	51	1	31	—	34	—	22	—	13	—	—	—	—	—	e	100
I	—	—	—	I	—	—	—	—	—	—	—	—	—	—	—	—	—	—	—	—	—	Tot.	—
55	I	59	I	79	—	118	I	91	—	78	—	58	—	39	—	51	—	—	—	—	—	a	—
128	10	96	9	80	I	84	I	63	3	43	—	43	—	23	—	29	—	—	—	—	—	b	—
16	—	16	—	18	—	20	—	19	—	15	—	7	—	6	—	9	—	—	—	—	—	c	—
26	—	20	I	31	—	46	I	32	—	39	—	29	—	23	—	21	—	—	—	—	—	d	—
3.337	22	2.474	10	2.196	8	2.144	6	1.979	5	1.625	4	1.341	I	985	—	862	3	8	—	4	—	e	20
3.562	33	2.665	21	2.404	9	2.412	9	2.184	8	1.800	4	1.478	1	1.076	—	972	3	8	—	4	—	Tot.	—
35	I	11	I	10	—	4	—	2	—	2	—	I	—	—	—	3	—	—	—	—	—	—	—
9	2	20	—	20	I	21	—	15	—	22	—	16	2	12	—	18	—	—	—	—	—	a	—
48	31	42	19	43	7	40	7	20	2	32	I	21	I	18	I	23	—	—	—	—	—	b	—
—	26	—	29	—	27	—	21	—	17	—	—	—	—	16	—	17	—	—	—	—	—	c	—
I	—	—	—	—	—	I	—	I	—	I	—	—	—	I	—	I	—	—	—	—	—	d	—
201	816	143	467	138	293	99	274	140	189	120	139	104	93	89	60	95	50	—	2	—	I	e	101
259	875	1205	515	201	328	161	302	175	208	175	167	141	112	121	78	138	77	—	2	—	—	Tot.	—
6	3	8	I	2	—	—	—	I	—	—	—	—	—	I	—	—	—	—	—	—	—	—	—
I	—	2	—	I	—	—	—	I	2	3	—	3	—	—	—	—	—	—	—	—	—	a	—
I	I	I	—	—	2	—	—	—	—	—	—	I	—	—	—	—	—	—	—	—	—	b	—
I	47	—	38	—	36	—	28	—	26	—	17	I	18	—	16	—	38	—	—	—	—	c	—
—	7	I	6	I	10	2	7	—	4	—	2	I	I	—	4	I	—	—	—	—	—	d	—
I	70	—	51	I	15	2	15	I	11	—	6	—	6	—	7	I	—	—	—	—	—	e	102
3	125	4	95	3	63	4	51	3	44	3	27	3	25	2	27	3	42	—	—	—	—	Tot.	—
—	5	—	3	—	3	—	6	—	5	—	—	I	—	—	—	—	—	—	—	—	—	—	—

a pag. 6).
in carattere « tondo » indicano il numero d'ordine della sottoclasse e quelle in « neretto » il numero d'ordine della classe.

CLASSE	SOTTOCLASSE		PROFESSIONI O CONDIZIONI (*)	POSIZIONE NELLA PROFESSIONE (1)	POPOLAZIONE													
	Numero d'ordine	Numero convenzionale			IN COMPLESSO					10-14		15-19		20		21-24		
					M	F	M	F	M	F	M	F	M	F				
1	2	3	4	5	6	7	8	9	10	11	12	13	14	15	16			
23	103	C 27	Fabbricazione di tessuti a maglia	a	50	32	18	—	—	1	—	—	—	—	4	2		
				b	42	21	21	—	—	—	—	—	2	—	—	3	2	
				c	26	—	26	—	—	—	—	—	5	—	—	2	5	
				d	10	1	9	—	—	—	—	—	—	—	—	—	—	1
				e	1.214	48	1.166	—	19	9	346	—	94	6	266	—	—	—
	Tot.	1.342	102	1.240	—	19	10	353	—	99	13	276	—	—	—			
						70	4	6	—	—	1	1	—	—	2	1		
	104	C 28	Fabbricazione di reti	a	10	7	3	—	—	—	—	—	—	—	—	—	—	
				b	4	4	—	—	—	1	—	—	—	—	—	—	—	
				c	2	1	1	—	—	—	—	—	—	—	—	—	—	—
				d	—	—	—	—	—	—	—	—	—	—	—	—	—	—
				e	98	6	92	—	6	3	39	—	6	1	17	—	—	—
	Tot.	114	18	96	—	6	4	39	—	6	1	18	—	—	—			
						2	1	1	—	—	—	—	—	—	—	—		
	105	C 29	Fabbricazione di cappelli di feltro	a	12	12	—	—	—	—	—	—	—	—	—	2	—	
				b	12	9	3	—	—	3	1	—	—	—	—	—	1	
				c	4	4	—	—	—	—	—	—	—	—	—	—	—	—
				d	14	12	2	—	—	—	—	—	—	—	—	—	—	—
				e	80	60	20	2	—	12	1	1	—	16	7	—	—	—
	Tot.	122	97	25	2	—	15	2	1	—	20	8	—	—	—			
						5	3	2	—	—	—	—	—	—	1	—		
	106	C 30	Fabbricazione di articoli di feltro	a	—	—	—	—	—	—	—	—	—	—	—	—	—	
				b	—	—	—	—	—	—	—	—	—	—	—	—	—	
c				—	—	—	—	—	—	—	—	—	—	—	—	—		
d				—	—	—	—	—	—	—	—	—	—	—	—	—		
e				—	—	—	—	—	—	—	—	—	—	—	—	—		
Tot.	—	—	—	—	—	—	—	—	—	—	—	—	—	—				
107	C 31	Fabbricazione di tessuti impermeabili, di tele per usi diversi, cerate e simili, di copertoni, di vele, bandiere, ecc.	a	22	19	3	—	—	—	—	—	—	—	—	—	—		
			b	9	6	3	—	—	2	2	—	—	—	—	1	1		
			c	3	3	—	—	—	—	—	—	—	—	—	—	—	—	
			d	114	48	66	—	1	3	9	—	4	1	16	—	—	—	
			e	148	76	72	—	1	5	11	—	4	2	17	—	—	—	
Tot.	148	76	72	—	1	5	11	—	4	2	17	—	—	—				
					3	3	—	—	—	—	—	—	—	—	—			
108	20	Confezione della biancheria	a	113	81	32	—	—	1	—	—	—	—	—	6	4		
			b	78	44	34	—	—	7	6	1	3	—	—	7	6		
			c	396	8	388	—	7	—	36	—	20	1	47	—	—		
			d	92	22	70	—	—	—	8	—	—	—	10	—	—		
			e	1.988	178	1.810	3	78	30	523	2	127	27	385	—	—		
Tot.	2.687	333	2.354	3	85	38	574	3	150	42	452	—	—					
					79	13	66	—	7	1	12	—	1	7	9			
109	21	Sartorie	a	9	3	6	—	—	—	—	—	—	—	—	—	—		
			b	9	1	8	—	—	—	—	—	—	—	—	—	—		
			c	192	2	190	—	2	—	10	—	4	—	11	—	—		
			d	73	3	70	—	—	1	5	—	1	—	1	—	—		
			e	844	8	836	—	35	2	183	—	35	4	137	—	—		
Tot.	1.127	17	1.110	—	37	3	198	—	41	4	151	—	—					
					23	2	21	—	2	1	2	—	—	—	1			
110	C 32	Tappezzeri, materassai, trapuntaie, addobbatori, apparatori ed arazzieri di chiese, di feste pubbliche, ecc., decoratori con fiori	a	126	77	49	1	1	3	6	4	2	7	3	—			
			b	37	21	16	1	—	5	3	—	—	—	2	5			
			c	1.206	275	931	2	17	14	115	2	33	18	130	—			
			d	1.020	581	439	—	3	20	32	6	8	39	41	—			
			e	5.717	833	4.884	43	483	144	2.183	50	303	129	801	—			
Tot.	8.106	1.787	6.319	47	504	186	2.339	62	346	195	980	—						
					280	92	188	3	21	25	36	5	8	26	23			
111	C 33	Battitura di tappeti, pulitura di vetri e pavimenti, imprese private di pulizia	a	44	40	4	—	—	1	—	—	—	—	—	2	—		
			b	9	7	2	—	—	—	2	—	—	—	—	—	—		
			c	77	70	7	1	—	4	—	—	—	—	5	—			
			d	98	95	3	—	—	6	—	—	—	—	3	—			
			e	430	407	23	24	—	130	2	11	—	41	2	—			
Tot.	658	619	39	25	—	141	4	11	—	51	2	—						
					30	28	2	—	8	—	—	—	6	—				
112	C 34	Modiste, ombrellai, cravattai, ecc.	a	5	5	—	—	—	—	—	—	—	—	—	—	—		
			b	4	3	1	—	—	1	—	—	—	—	—	—			
			c	1	1	—	—	—	—	—	—	—	—	—	—			
			d	38	38	—	—	—	—	—	—	—	—	—	—			
			e	48	47	1	—	—	1	—	—	—	—	—	—			
Tot.	48	47	1	—	—	1	—	—	—	—	—	—						
					36	19	17	—	—	—	—	—	—	—				
112	C 34	Modiste, ombrellai, cravattai, ecc.	a	36	19	17	—	—	—	—	2	—	—	—	—	1		
			b	27	7	20	—	—	1	1	—	2	1	3	—			
			c	44	11	33	—	—	—	4	—	1	—	4	—			
			d	82	8	74	—	—	—	2	—	2	—	7	—			
			e	416	49	367	—	12	6	109	1	23	8	94	—			
Tot.	605	94	511	—	12	7	118	1	28	9	109	—						
					23	8	15	—	—	—	—	—	—	—				

(*) Vedansi avvertenze nn. 13 e 15 a pagg. 5 e 6.

NOTA. — Le cifre in « corsivo » sotto i totali delle classi e delle sottoclassi indicano i familiari coadiuvanti il cui ammontare è già compreso nei totali stessi. (Vedansi avvertenza n. 15)

(1) a Padroni di azienda, amministratori, direttori. — b Impiegati. — c Artigiani indipendenti. — d Artigiani padroni. — e Operai salariati, garzoni. — (2) Le cifre

o condizione (*), l'età (*) ed il sesso.

VINCIA

IN ETÀ DI 10 ANNI E PIÙ

IN ETÀ DI 10 ANNI E PIÙ																				POPOLAZIONE IN ETÀ DA 6 A 9 ANNI		POSIZIONE NELLA PROFESSIONE (1)	Num. d'ordine della classe e sottoclasse (2)
25-29		30-34		35-39		40-44		45-49		50-54		55-59		60-64		65 -- ∞		ignota		M	F		
M	F	M	F	M	F	M	F	M	F	M	F	M	F	M	F	M	F	M	F	M	F		
17	18	19	20	21	22	23	24	25	26	27	28	29	30	31	32	33	34	35	36	37	38	39	40
3	3	1	—	5	2	3	2	7	6	—	2	3	—	3	—	2	1	—	—	—	—	a	108
2	5	4	5	3	—	3	1	2	1	1	1	—	—	2	—	1	—	—	—	—	—	b	
1	4	—	4	—	3	—	3	—	—	—	—	—	—	—	—	—	—	—	—	—	—	c	
3	163	6	91	6	63	4	53	4	29	5	20	3	12	1	6	1	3	—	1	—	—	d	
9	177	11	102	14	69	10	61	13	37	6	23	6	13	6	6	4	4	—	1	—	—	e	
1	1	—	—	—	—	—	—	2	—	—	—	—	—	—	—	—	—	—	—	—	—	Tot.	
3	1	—	1	1	—	—	—	—	—	—	—	—	—	1	—	—	—	—	—	—	—	a	104
—	11	—	8	—	1	1	3	1	—	—	—	—	—	—	—	—	—	—	—	—	—	b	
4	12	—	9	1	1	1	3	3	—	—	2	—	—	1	—	2	—	—	—	—	—	c	
1	1	—	—	—	—	—	—	—	—	—	—	—	—	—	—	—	—	—	—	—	—	e	
1	1	3	—	1	—	—	—	—	—	3	—	—	—	—	—	2	—	—	—	—	—	a	105
3	1	—	—	—	—	1	—	—	—	1	—	—	—	—	—	—	—	—	—	—	—	b	
3	2	3	1	1	2	1	3	2	6	2	1	1	—	—	4	1	3	—	—	—	—	c	
8	3	11	3	5	3	5	2	9	2	8	1	2	—	4	1	7	—	—	—	—	—	d	
1	—	—	—	—	—	—	—	—	—	—	—	—	—	—	—	—	—	—	—	—	—	e	
3	—	1	1	3	2	1	—	2	—	4	—	1	—	3	—	1	—	—	—	—	—	a	106
—	—	1	—	—	—	—	—	1	—	—	—	—	—	—	—	—	—	—	—	—	—	b	
6	12	6	6	4	2	5	8	5	3	2	2	5	1	4	—	7	2	—	—	—	—	d	
9	12	8	7	7	4	8	8	8	3	7	2	7	1	7	—	8	2	—	—	—	—	e	
3	—	—	—	—	—	—	—	—	—	—	—	—	—	—	—	—	—	—	—	—	—	Tot.	
11	4	7	2	11	4	4	3	13	9	10	4	5	—	7	—	6	1	—	—	—	—	a	22
6	7	6	5	3	2	4	1	3	1	2	2	1	—	2	—	1	—	—	—	—	—	b	
2	51	—	42	39	—	31	1	26	1	17	1	18	—	16	2	38	—	—	—	—	—	c	
1	9	4	9	2	12	5	9	2	5	3	2	2	—	—	4	1	—	—	—	—	—	d	
13	258	17	158	14	83	15	81	17	45	8	30	9	19	11	14	12	8	—	1	—	—	e	
33	329	34	216	30	140	28	125	36	86	24	55	18	39	20	34	24	48	—	1	—	—	Tot.	
6	7	—	5	—	4	—	7	1	6	1	—	1	—	—	1	—	5	—	—	—	—		
—	1	—	—	1	—	1	2	1	1	—	—	—	—	—	—	—	—	—	—	—	—	a	108
1	12	1	18	—	28	—	21	—	22	—	21	—	16	—	11	6	14	—	—	—	—	b	
1	4	—	7	—	10	—	10	1	11	—	7	—	4	—	4	—	4	—	—	—	—	c	
—	74	2	63	—	58	—	50	—	47	—	46	—	47	—	26	—	33	—	2	—	—	d	
2	91	3	89	1	97	1	84	3	81	—	76	—	69	—	43	—	51	—	2	—	—	e	
1	1	—	3	—	1	—	5	—	1	—	2	—	—	—	1	—	2	—	—	—	—	Tot.	
6	6	12	2	7	9	9	10	9	1	8	6	3	2	5	1	3	—	—	—	—	—	a	109
1	1	2	4	1	1	3	—	5	—	—	—	—	—	2	—	—	—	—	—	—	—	b	
32	134	35	109	27	101	30	101	31	64	23	49	23	38	19	22	19	18	—	—	—	—	c	
33	64	77	48	62	59	68	59	84	38	82	37	50	20	26	17	34	13	—	—	—	—	d	
78	394	85	217	75	174	60	100	49	79	38	69	38	29	19	28	24	24	—	1	—	2	e	
150	599	211	380	171	344	170	270	178	182	151	161	114	91	70	68	81	55	1	—	1	2	Tot.	
16	34	7	17	13	13	2	12	1	11	—	8	1	4	1	1	4	—	—	—	—	—		
4	—	3	—	7	1	5	—	3	—	2	—	3	1	4	2	6	—	—	—	—	—	a	110
1	—	—	—	2	—	2	—	1	—	1	—	—	—	—	—	—	—	—	—	—	—	b	
7	1	8	1	7	—	13	—	5	2	5	—	6	1	1	—	8	2	—	—	—	—	c	
8	—	13	1	10	—	11	—	15	—	12	1	10	1	3	—	4	—	—	—	—	—	d	
35	3	30	6	31	2	31	3	20	3	15	—	16	1	10	—	13	1	—	—	—	—	e	
55	4	54	8	57	3	62	3	44	5	35	1	35	4	18	2	31	3	—	—	—	—	Tot.	
6	—	3	2	1	—	2	—	1	—	—	—	—	—	—	—	1	—	—	—	—	—		
—	—	1	—	—	—	—	—	—	—	—	—	—	—	—	—	—	—	—	—	—	—	a	111
1	—	—	—	—	—	—	—	—	—	—	—	—	—	—	—	—	—	—	—	—	—	b	
6	—	5	—	8	—	3	—	5	—	2	—	—	—	—	—	—	—	—	—	—	—	c	
7	—	6	—	8	—	5	—	6	—	4	—	—	—	—	—	—	—	—	—	—	—	e	
—	—	—	—	—	—	—	—	—	—	—	—	—	—	—	—	—	—	—	—	—	—	Tot.	
6	6	4	—	—	1	1	2	2	1	—	—	—	—	2	4	1	1	—	—	—	—	a	112
1	9	—	2	1	3	—	—	1	—	1	—	—	—	1	—	1	—	—	—	—	—	b	
—	5	1	7	—	1	1	4	2	3	2	3	—	1	2	2	3	—	—	—	—	—	c	
1	12	2	5	—	12	—	10	—	8	2	8	2	2	1	3	—	3	—	—	—	—	d	
7	57	2	26	3	16	4	15	—	5	6	6	6	3	3	1	3	—	—	—	—	—	e	
15	89	9	40	4	33	6	31	5	17	11	17	9	8	10	5	8	4	—	—	—	—	Tot.	
5	4	3	1	—	—	—	2	—	2	—	1	—	—	—	—	—	—	—	—	—	—		

a pag. 6).
in carattere « tondo » indicano il numero d'ordine della sottoclasse e quelle in « neretto » il numero d'ordine della classe.

CLASSE	SOTTOCLASSE		PROFESSIONI O CONDIZIONI (*)	POSIZIONE NELLA PROFESSIONE (1)	POPOLAZIONE												
	Numero d'ordine	Numero convenzionale			IN COMPLESSO		10-14		15-19		20		21-24				
					M	F	M	F	M	F	M	F	M	F			
					6	7	8	9	10	11	12	13	14	15	16		
1	2	3	4	5	6	7	8	9	10	11	12	13	14	15	16		
113	C 35	Fabbricazione di berretti e pantofole	a	6	5	1	—	—	—	—	—	—	—	—	—	—	
			b	3	1	2	—	—	—	—	—	—	—	—	—	—	
			c	4	3	1	—	—	—	—	—	—	—	—	—	—	—
			d	3	3	—	—	—	—	—	—	—	—	—	—	—	—
			e	54	11	43	1	—	2	7	—	3	1	7	—	—	
		Tot.	70	23	47	1	—	2	7	—	3	1	7	—			
			3	1	2	—	—	—	—	—	—	—	—	—			
114	C 36	Lavanderie, stirerie	a	31	21	10	—	—	—	—	—	—	—	—	1	—	
			b	31	25	6	—	—	2	—	—	—	—	—	4	1	
			c	340	13	327	—	3	3	19	—	6	1	1	16	—	
			d	162	12	150	—	—	—	6	—	1	1	1	4	—	
			e	713	64	649	1	15	4	92	1	27	10	91	—	—	
		Tot.	1.277	135	1.142	1	18	9	117	1	34	17	112	8			
			54	12	42	—	3	3	8	—	4	2	8	—			
115	C 37	Tintorie	a	25	21	4	—	—	2	—	—	—	—	—	1	—	
			b	24	5	19	—	—	1	3	—	—	—	—	1	6	
			c	9	6	3	—	—	2	—	—	—	—	—	—	—	
			d	12	5	7	—	—	—	1	—	—	—	—	—	—	
			e	65	53	12	1	—	11	4	—	—	—	5	2	—	
		Tot.	135	90	45	1	—	16	8	—	—	8	8	—			
			13	8	5	—	—	4	1	—	—	1	—	—			
116	C 38	Istituti privati di cura; bagni termali, stabilimenti idroclimatici e idroterapici	a	4	3	1	—	—	—	—	—	—	—	—	—		
			b	22	10	12	—	—	2	2	—	—	—	2	3		
			e	20	5	15	—	—	1	—	1	1	—	—	2		
		Tot.	46	18	28	—	—	3	2	1	1	2	5				
117	C 39	Bagni pubblici, bagni marini e alberghi diurni	a	47	38	9	1	—	1	—	1	—	—	—	1		
			b	23	20	3	—	—	1	—	—	—	—	—	4		
			e	50	39	11	—	—	1	1	1	—	—	—	1		
		Tot.	120	97	23	1	—	3	1	2	—	—	6				
			6	5	1	1	—	1	—	1	—	—	1				
118	C 40	Barbieri e parrucchieri; istituti di bellezza	a	15	15	—	—	—	2	—	—	—	—	—	3	—	
			b	16	10	6	—	—	1	2	1	1	1	5	1		
			c	208	107	41	4	—	17	4	3	2	17	4	—		
			d	1.077	1.036	41	11	—	71	4	12	1	80	3	—		
			e	1.741	1.639	102	138	1	479	34	70	5	237	22	—		
		Tot.	3.057	2.867	190	153	1	570	44	86	9	342	30				
			152	144	8	15	—	59	1	7	1	30	—				
Totale classe 23...			a	348	247	101	2	1	9	8	5	2	15	5			
			205	110	95	1	—	14	13	1	4	20	22				
			2.081	548	1.533	7	22	40	152	5	46	41	165				
			2.527	1.743	784	11	3	98	50	18	13	124	56				
			10.088	3.146	6.942	208	546	780	2.615	135	397	442	1.158				
		Tot.	15.249	5.794	9.455	229	572	941	2.838	164	462	642	1.406				
			584	300	284	19	26	101	50	13	14	66	34				
Industrie chimiche																	
110	C 41	Fabbricazione delle acque gassose e del ghiaccio	a	79	76	3	1	—	7	—	1	—	3	—			
			b	14	12	2	—	—	—	—	—	—	2	1			
			e	80	69	11	1	—	8	3	—	3	6	1			
		Tot.	173	157	16	2	—	15	3	1	3	11	2				
			17	17	—	1	—	7	—	—	—	2	—				
120	C 42	Lavorazione delle acque minerali in genere	a	5	5	—	—	—	—	—	—	—	—	—			
			b	8	7	1	—	—	—	1	—	—	1	—			
			e	22	13	9	—	—	2	—	—	1	2	2			
		Tot.	35	25	10	—	—	2	1	—	1	3	2				
121	C 43	Fabbricazione dell'amido, della fecola e della destrina	a	1	1	—	—	—	—	—	—	—	—	—			
			d	1	1	—	—	—	—	—	—	—	—	—			
			e	4	4	—	—	—	—	—	—	—	—	—			
		Tot.	6	6	—	—	—	—	—	—	—	—					
122	C 44	Fabbricazione dello zucchero e del glucosio	a	24	24	—	—	—	—	—	—	—	—	—			
			b	215	196	19	—	—	3	1	—	1	7	1			
			e	242	201	41	1	—	3	13	1	2	8	9			
		Tot.	481	421	60	1	—	6	14	1	3	15	10				

(*) Vedansi avvertenze nn. 13 e 15 a pagg. 5 e 6.

NOTA. — Le cifre in corsivo sotto i totali delle classi e delle sottoclassi indicano i familiari coadiuvanti il cui ammontare è già compreso nei totali stessi. (Vedasi avvertenza n. 15)

(1) a Padroni di azienda, amministratori, direttori. — b Impiegati. — c Artigiani indipendenti. — d Artigiani padroni. — e Operai salariati, garzoni. — (2) Le cifre

o condizione (*), l'età (*) ed il sesso.

VINCIA

IN ETÀ DI 10 ANNI E PIÙ

IN ETÀ DI 10 ANNI E PIÙ																				POPOLAZIONE IN ETÀ DA 6 A 9 ANNI		POSIZIONE NELLA PROFESSIONE (1)	Num. d'ordine della classe e sottoclasse (2)
25-29		30-34		35-39		40-44		45-49		50-54		55-59		60-64		65-69		ignota		M	F		
M	F	M	F	M	F	M	F	M	F	M	F	M	F	M	F	M	F	M	F	M	F	M	F
17	18	19	20	21	22	23	24	25	26	27	28	29	30	31	32	33	34	35	36	37	38	39	40
—	—	I	—	—	—	I	I	I	—	2	—	—	—	—	—	—	—	—	—	—	—	a	113
I	I	—	I	—	—	—	—	I	—	—	—	—	—	—	—	—	—	—	—	—	—	b	
—	—	—	—	—	I	—	—	—	—	—	—	2	—	—	—	—	—	—	—	—	—	c	
—	5	—	5	—	5	—	4	I	7	I	—	I	—	I	—	I	—	—	—	—	—	d	
1	6	1	6	—	6	2	5	3	7	5	—	3	—	1	—	3	—	—	—	—	—	e	
I	—	—	—	—	I	—	I	—	—	—	—	—	—	—	—	—	—	—	—	—	—	Tot.	
2	—	4	2	2	2	—	I	2	3	5	I	4	I	—	—	I	—	—	—	—	—	a	
6	I	—	4	4	2	2	2	2	2	2	I	I	—	I	—	I	—	—	—	—	—	b	
—	25	I	32	3	35	—	52	I	37	I	32	I	26	I	19	I	—	—	—	—	—	c	
2	I3	—	21	I	30	—	19	I	23	2	11	2	12	2	4	I	—	—	—	—	—	d	
II	83	9	54	6	69	5	64	3	57	7	32	2	21	2	22	3	22	—	—	—	—	e	
21	122	14	109	16	188	7	188	9	120	17	76	10	60	6	45	7	51	—	2	—	—	Tot.	
2	5	2	5	—	4	—	—	—	3	I	—	—	I	—	I	—	—	—	—	—	—		
3	—	2	—	2	I	—	I	I	—	4	2	2	—	2	—	2	—	—	—	—	—	a	
I	4	I	2	—	2	I	—	I	I	I	I	—	—	—	—	—	—	—	—	—	—	b	
—	—	—	—	—	—	—	—	—	—	—	—	—	—	—	—	—	—	—	—	—	—	c	
I	I	I	I	I	I	I	I	I	I	I	I	I	I	I	I	I	I	I	I	I	I	d	
7	2	3	I	5	I	6	—	2	I	I	—	I	—	7	I	4	—	—	—	—	—	e	
12	7	7	4	8	4	8	2	4	2	7	4	3	2	10	1	6	3	—	—	—	—	Tot.	
2	—	I	I	—	—	—	—	—	—	—	2	—	—	—	—	—	I	—	—	—	—		
—	—	—	—	—	—	—	—	—	—	I	I	—	—	I	—	I	—	—	—	—	—	a	
2	2	I	2	—	2	I	I	I	—	—	—	I	—	—	—	—	—	—	—	—	—	b	
I	4	—	5	I	I	—	—	—	2	—	—	—	—	—	—	I	—	—	—	—	—	e	
8	6	1	7	1	3	1	1	1	2	1	1	1	—	1	—	2	—	—	—	—	—	Tot.	
3	—	6	—	I	I	8	—	5	—	2	—	2	3	3	I	4	—	—	—	—	—	a	
4	2	I	—	2	—	I	—	2	I	—	—	—	—	2	—	—	—	—	—	—	—	b	
7	2	5	I	6	I	6	—	2	2	2	—	4	I	3	—	I	3	—	—	—	—	e	
14	4	12	1	9	2	15	—	9	3	4	—	9	4	8	1	5	6	—	—	—	—	Tot.	
—	—	—	—	—	—	—	—	—	—	—	—	—	—	—	—	—	—	—	—	—	—		
2	—	2	—	2	—	I	—	2	—	—	—	I	—	—	—	—	—	—	—	—	—	a	
I	I	—	I	I	—	—	—	—	—	—	—	—	—	—	—	I	—	—	—	—	—	b	
32	7	24	3	12	7	18	4	18	3	8	2	6	2	4	—	4	3	—	—	—	—	c	
143	2	121	8	119	8	147	6	125	2	85	4	54	2	35	I	33	—	—	—	—	—	d	
259	18	136	9	85	3	78	3	64	2	32	I	32	—	15	I	14	3	—	—	—	—	e	
437	28	288	21	219	18	244	18	209	7	125	7	98	4	54	2	52	6	—	—	—	—	Tot.	
17	—	6	—	4	2	3	2	I	—	—	—	—	—	—	—	—	—	—	—	—	—		
26	13	35	4	22	15	28	17	27	6	26	10	15	11	19	5	18	4	—	—	—	—	a	
18	21	5	13	10	11	10	4	14	2	3	3	6	2	4	—	4	—	—	—	—	—	b	
73	184	70	170	49	173	63	182	58	131	41	108	38	84	28	52	35	62	—	—	—	—	c	
189	96	214	91	193	119	227	105	226	82	185	68	118	43	67	31	73	27	—	—	—	—	d	
411	642	277	387	220	330	193	239	146	205	105	154	100	102	63	79	65	86	I	2	I	2	e	
717	956	601	665	494	648	521	547	471	426	360	343	277	242	181	167	196	179	—	—	—	—	Tot.	23
50	44	22	29	6	21	8	22	3	17	I	15	I	6	I	3	9	3	—	—	—	—		
5	—	9	—	5	I	16	—	7	—	10	—	5	I	3	I	4	—	—	—	—	—	a	
I	—	I	—	—	—	3	—	I	I	2	—	—	—	I	—	I	—	—	—	—	—	b	
II	I	19	I	4	2	5	—	2	—	5	—	4	—	2	—	2	—	—	—	—	—	e	
17	1	29	1	9	3	24	—	10	1	17	—	9	1	6	1	7	—	—	—	—	—	Tot.	
2	—	I	—	I	—	2	—	I	—	—	—	—	—	—	—	—	—	—	—	—	—		
—	—	—	—	—	—	—	—	—	—	—	—	—	—	—	—	—	—	—	—	—	—	a	
2	—	—	—	—	—	—	—	—	—	—	—	—	—	—	—	—	—	—	—	—	—	b	
—	4	3	2	I	—	I	—	I	—	I	—	I	—	I	—	—	—	—	—	—	—	e	
2	4	8	2	2	—	2	—	4	—	3	—	2	—	2	—	—	—	—	—	—	—	Tot.	
—	—	—	—	—	—	—	—	—	—	—	—	—	—	—	—	—	—	—	—	—	—	a	
I	—	—	—	—	—	—	—	—	—	—	—	—	—	—	—	—	—	—	—	—	—	d	
1	—	—	—	—	—	1	—	1	—	1	—	—	—	1	—	1	—	—	—	—	—	Tot.	
—	—	—	—	—	—	—	—	—	—	—	—	—	—	—	—	—	—	—	—	—	—	a	
25	4	29	7	29	2	27	2	27	—	3	—	3	—	I	6	—	4	—	—	—	—	b	
22	I	27	2	28	6	24	5	21	—	13	—	16	I	13	—	14	—	—	—	—	—	e	
47	5	57	9	61	8	57	7	50	—	38	2	38	2	20	—	34	—	—	—	—	—	Tot.	122

a pag. 6).
 in carattere « tondo » indicano il numero d'ordine della sottoclasse e quelle in « neretto » il numero d'ordine della classe.

Segue TAVOLA XIII.

Popolazione presente secondo la professione

PRO

CLASSE	SOTTOCLASSE		PROFESSIONI O CONDIZIONI (*)	POSIZIONE NELLA PROFESSIONE (1)	POPOLAZIONE													
	Numero d'ordine	Numero convenzionale			IN COMPLESSO													
					IN COMPLESSO		10-14		15-19		20		21-24					
					M	F	M	F	M	F	M	F	M	F				
1	2	3	4	5	6	7	8	9	10	11	12	13	14	15	16			
123	C 45		Distillerie e raffinerie di alcool	a	8	8	—	—	—	—	—	—	—	—	—	—		
				b	10	9	1	—	—	—	—	—	—	—	—	—	—	
				e	21	19	2	—	—	—	2	1	—	—	—	—	—	—
				Tot.	39	36	3	—	—	—	2	1	—	—	—	—	—	—
124	C 46		Fabbricazione di birra e lieviti	a	4	4	—	—	—	—	—	—	—	—	—	—		
				b	25	22	3	—	—	—	3	1	—	—	—	—	—	
				d	1	1	—	—	—	—	—	—	—	—	—	—	—	—
				e	71	51	20	1	—	—	3	5	1	—	—	—	—	—
Tot.	101	78	23	1	—	—	6	6	1	—	—	—	—	—	—			
125	C 47		Fabbricazione di liquori	a	21	21	—	—	—	—	—	—	2	—	—	—		
				b	10	9	1	—	—	—	2	—	—	—	—	—	—	
				e	19	18	1	1	—	—	2	—	—	—	1	—	—	—
				Tot.	50	48	2	1	—	—	4	—	—	—	3	—	—	—
126	C 48		Estrazione di essenze e di eteri per profumi e liquori	a	2	2	—	—	—	—	—	—	—	—	—	—		
				b	5	3	2	—	—	—	—	—	—	—	—	—	—	
				e	8	5	3	—	—	—	—	1	—	—	—	—	—	—
				Tot.	15	10	5	—	—	—	—	1	—	—	—	—	—	—
127	C 49		Fabbricazione di saponi, glicerina, grassi, candele, oli vegetali e colla	a	69	68	1	—	—	—	2	—	1	—	—	—		
				b	113	103	10	1	—	—	13	3	1	—	—	5	—	
				c	1	—	1	—	—	—	—	—	—	—	—	21	2	
				e	592	486	106	20	1	112	27	9	12	53	20	—	—	
Tot.	775	657	118	21	1	127	30	11	12	79	22	—	—					
128	C 50		Fabbricazione del caucciù, della guttaperca e degli oggetti di gomma in genere	a	11	11	—	—	—	—	—	—	—	—	—	—		
				b	21	14	7	—	—	—	3	2	—	—	—	—		
				d	2	2	—	—	—	—	—	—	—	—	—	—		
				e	35	32	3	1	—	—	6	1	1	—	—	—		
Tot.	69	50	10	1	—	—	9	3	1	—	—	—	—	—				
129	C 51		Fabbricazione della celluloid e di materie plastiche artificiali	b	1	1	—	—	—	—	—	—	—	—	—			
				e	4	2	2	—	—	—	1	—	—	—	—			
				Tot.	5	3	2	—	—	—	1	—	—	—	—			
130	C 52		Manifattura tabacchi	a	3	3	—	—	—	—	—	—	—	—	—			
				b	19	13	6	—	—	—	1	—	—	—	—			
				e	645	81	564	—	—	—	2	7	—	—	—	—		
				Tot.	667	97	570	—	—	—	3	7	—	—	—	—		
131	C 53		Fabbricazione di fiammiferi	b	1	1	—	—	—	—	—	—	—	—				
				e	6	1	5	—	—	—	—	—	—	—	—			
				Tot.	7	2	5	—	—	—	—	—	—	—	—			
132	C 54		Fabbricazione di esplosivi; pirotecnici	a	9	9	—	—	—	—	—	—	—	—	—			
				b	2	—	2	—	—	—	—	—	—	—	—			
				e	39	18	21	—	—	—	1	7	—	—	—			
				Tot.	50	27	23	—	—	—	1	7	—	—	—			
133	C 55		Fabbricazione e lavorazione delle fibre artificiali (rayon)	a	3	3	—	—	—	—	—	—	—	—				
				b	2	2	—	—	—	—	—	—	—	—				
				e	7	5	2	—	—	—	1	2	—	—	—			
				Tot.	12	10	2	—	—	—	2	2	—	—	—			
134	C 56		Fabbricazione di carburo di calcio e di acetilene compressa	b	5	5	—	—	—	—	—	—	—	—				
				e	4	4	—	—	—	—	—	—	—	—				
				Tot.	9	9	—	—	—	—	—	—	—	—				

(*) Vedansi avvertenze nn. 13 e 15 a pagg. 5 e 6.
 NOTA. — Le cifre in « corsivo » sotto i totali delle classi e delle sottoclassi indicano i familiari coadiuvanti il cui ammontare è già compreso nei totali stessi. (Vedasi avvertenza n. 15)
 (1) a Padroni di azienda, amministratori, direttori. — b Impiegati. — c Artigiani indipendenti. — d Artigiani padroni. — e Operai salariati, garzoni. — (2) Le cifre

o condizione (*), l'età (*) ed il sesso.

VINCIA

IN ETÀ DI 10 ANNI E PIÙ																				POPOLAZIONE IN ETÀ DA 6 A 9 ANNI		POSIZIONE NELLA PROFESSIONE (1)	Num. d'ordine della classe e sottoclasse (2)
25-29		30-34		35-39		40-44		45-49		50-54		55-59		60-64		65-69		ignota		M	F		
M	F	M	F	M	F	M	F	M	F	M	F	M	F	M	F	M	F	M	F	M	F	39	40
1	—	—	—	—	—	1	—	1	—	—	—	3	—	1	—	1	—	—	—	—	—	a	123
1	—	1	1	2	—	1	—	—	—	1	—	—	—	—	—	—	—	—	—	—	—	b	
4	1	3	—	1	—	4	—	2	—	—	—	1	—	1	—	—	—	—	—	—	—	e	
6	1	4	1	3	—	6	—	3	—	1	—	4	—	2	—	1	—	—	—	—	—	Tot.	
—	—	1	—	1	—	1	—	—	—	—	—	—	—	1	—	—	—	—	—	—	—	a	124
5	1	4	1	1	—	2	—	2	—	—	—	—	—	1	—	2	—	—	—	—	—	b	
4	4	7	3	5	2	6	1	6	1	9	2	3	—	1	—	3	—	—	—	—	—	d	
9	5	13	4	7	2	9	1	8	1	9	2	3	—	3	—	5	—	—	—	—	—	c	
—	—	—	—	—	—	—	—	—	—	—	—	—	—	—	—	—	—	—	—	—	—	Tot.	
3	—	2	—	4	—	2	—	3	—	2	—	2	—	—	—	1	—	—	—	—	—	a	125
2	—	1	—	—	—	2	—	4	—	1	—	2	—	2	—	—	—	—	—	—	—	b	
5	—	5	1	4	—	6	—	8	—	5	—	3	—	2	—	1	—	—	—	—	—	e	
3	—	—	—	1	—	—	—	—	—	—	—	—	—	—	—	—	—	—	—	—	—	Tot.	
1	—	1	—	—	—	1	—	—	—	—	—	—	—	—	—	—	—	—	—	—	—	a	126
2	—	—	—	2	1	1	—	—	—	—	—	—	—	—	—	—	—	—	—	—	—	b	
3	—	1	—	2	1	2	1	—	—	1	—	—	—	—	—	—	—	—	—	—	—	e	
—	—	—	—	—	—	—	—	—	—	—	—	—	—	—	—	—	—	—	—	—	—	Tot.	
4	—	5	—	7	—	9	1	5	—	8	—	5	—	7	—	10	—	—	—	—	—	a	127
15	2	14	1	12	—	5	1	7	1	7	—	2	—	2	—	3	—	—	—	—	—	b	
56	14	45	10	43	5	40	5	36	5	23	4	18	3	11	—	20	—	—	—	—	c		
75	16	64	11	62	6	54	7	48	6	38	4	25	3	20	—	33	—	—	—	—	e		
1	—	1	—	3	—	—	—	—	—	—	—	2	—	—	—	—	—	—	—	—	—	Tot.	
1	—	2	—	1	—	2	—	1	—	2	—	—	—	—	—	1	—	—	—	—	—	a	128
3	2	4	1	—	—	—	—	—	—	—	—	—	—	—	—	—	—	—	—	—	—	b	
3	—	7	—	6	—	1	—	1	—	—	—	1	—	—	—	—	—	—	—	—	—	d	
7	2	13	1	7	—	3	1	3	—	5	—	2	—	—	—	1	—	—	—	—	—	e	
—	—	—	—	—	—	—	—	—	—	—	—	—	—	—	—	—	—	—	—	—	—	Tot.	
2	—	—	1	—	—	—	—	—	—	—	—	—	—	—	—	1	—	—	—	—	—	b	129
2	—	—	1	—	—	—	—	—	—	—	—	—	—	—	—	1	—	—	—	—	—	e	
—	—	—	—	—	—	—	—	—	—	—	—	—	—	—	—	—	—	—	—	—	—	Tot.	
2	—	1	2	1	—	3	—	4	1	1	1	2	—	1	—	1	—	—	—	—	—	a	130
2	36	8	87	15	124	16	189	15	70	11	18	6	9	4	5	1	—	—	—	—	—	b	
2	36	9	89	16	124	20	189	19	71	12	19	8	9	5	6	2	—	—	—	—	—	e	
—	—	—	—	—	—	—	—	—	—	—	—	—	—	—	—	—	—	—	—	—	—	Tot.	
1	—	—	—	—	—	—	—	—	—	—	—	—	—	—	—	—	—	—	—	—	—	a	131
1	—	—	—	—	—	—	1	—	—	—	—	—	2	—	2	1	—	—	—	—	—	b	
—	—	—	—	—	—	—	—	—	—	—	—	—	—	—	—	—	—	—	—	—	—	e	
1	—	—	—	—	—	—	—	—	—	—	—	—	2	—	2	1	—	—	—	—	—	Tot.	
—	—	2	—	1	—	—	—	2	—	—	—	1	—	1	—	—	—	—	—	—	—	a	132
1	1	2	1	4	2	1	3	—	—	1	—	3	—	—	—	2	—	—	—	—	—	b	
1	4	4	1	5	2	1	3	2	—	1	—	4	—	1	—	3	—	—	—	—	—	e	
—	—	1	—	—	—	—	—	—	—	—	—	—	—	—	—	—	—	—	—	—	—	Tot.	
1	—	—	—	—	—	1	—	—	—	—	—	—	—	—	—	1	—	—	—	—	—	a	133
1	—	—	—	—	—	3	—	—	—	—	—	—	—	—	—	—	—	—	—	—	—	b	
2	—	1	—	—	—	4	—	—	—	—	—	—	—	—	—	1	—	—	—	—	—	e	
—	—	—	—	—	—	—	—	—	—	—	—	—	—	—	—	—	—	—	—	—	—	Tot.	
2	—	—	—	2	—	—	—	—	—	—	—	—	—	—	—	1	—	—	—	—	—	a	134
2	—	1	—	3	—	—	—	—	—	—	—	—	—	—	—	—	—	—	—	—	—	b	
—	—	—	—	—	—	—	—	—	—	—	—	—	—	—	—	—	—	—	—	—	—	e	
2	—	1	—	3	—	—	—	—	—	—	—	1	—	—	—	—	—	—	—	—	—	Tot.	

a pag. 6).
in carattere « tondo » indicano il numero d'ordine della sottoclasse e quelle in « neretto » il numero d'ordine della classe.

Popolazione presente secondo la professione
PRO

CLASSE	SOTTOCLASSE		PROFESSIONI O CONDIZIONI (*)	POSIZIONE NELLA PROFESSIONE (1)	POPOLAZIONE											
	Numero d'ordine	Numero convenzionale			IN COMPLESSO				10-14		15-19		20		21-24	
					M	F	M	F	M	F	M	F	M	F		
1	2	3	4	5	6	7	8	9	10	11	12	13	14	15	16	
25	135	C 57	Altre industrie chimiche. Prodotti farmaceutici. Fabbricazione di pellicole cinematografiche	a	209	204	5	—	—	5	—	—	—	—	6	—
				b	1.098	912	186	2	—	54	16	11	5	90	35	
				c	4	4	—	—	—	—	—	—	—	—	—	—
				d	1.134	871	263	12	4	108	67	9	21	77	57	
				e	—	—	—	—	—	—	—	—	—	—	—	—
	Tot.	2.445	1.991	454	14	4	167	83	20	26	173	92				
	Totale classe 24...	a	448	439	9	1	—	14	—	4	—	16	—			
		b	1.549	1.309	240	3	—	80	24	12	6	129	44			
		c	1	—	1	—	—	—	—	—	—	—	—			
		d	8	8	—	—	—	—	—	—	—	—	—			
e		2.933	1.880	1.053	37	5	251	135	22	44	157	113				
Tot.	4.989	3.686	1.303	41	5	345	159	38	50	302	157					
26	136	C 58	Industrie poligrafiche Tipografie	a	166	159	7	1	—	12	—	3	—	11	4	
				b	161	129	32	2	—	4	7	5	—	19	8	
				c	3	2	1	—	—	—	—	—	—	—	—	
				d	14	13	1	—	—	—	—	—	—	—	—	
				e	1.637	1.343	294	52	3	297	86	40	21	190	68	
	Tot.	1.981	1.646	335	55	8	313	93	49	21	221	80				
	137	C 59	Litografie e arti poligrafiche	a	29	29	—	—	—	—	—	—	—	—	2	—
				b	49	41	8	—	—	5	—	—	1	4	1	
				c	5	5	—	—	—	—	—	—	—	—	—	
				d	5	5	—	—	—	—	—	—	—	1	—	
e				641	501	140	10	4	104	25	19	7	82	34		
Tot.	729	581	148	10	4	109	25	19	8	89	35					
138	C 60	Officine carte-valori	b	1	1	—	—	—	—	1	—	—	—	—		
			Tot.	1	1	—	—	—	1	—	—	—	—	—		
139	C 61	Uffici di copisteria	a	9	3	6	—	—	—	—	—	—	1	—		
			b	82	32	50	—	—	5	7	—	4	8	13		
			c	2	—	2	—	—	—	—	—	—	—	—		
			e	2	2	—	—	—	1	—	—	—	—	—		
Tot.	95	37	58	—	—	6	7	—	5	8	18					
140	C 62	Fotografia, cianografia, eliografia	a	44	33	11	—	—	4	—	—	—	—	—		
			b	40	30	10	—	—	3	—	1	—	7	5		
			c	23	21	2	—	—	1	—	—	—	—	—		
			d	86	80	6	—	—	2	—	—	—	1	—		
			e	159	130	29	7	—	32	9	6	3	13	2		
Tot.	352	294	58	7	—	42	10	7	3	21	7					
141	C 63	Pellicole cinematografiche (presa e sviluppo di films)	a	2	2	—	—	—	—	—	—	—	—			
			b	11	7	4	—	—	—	—	1	—	1			
			e	36	31	5	—	—	6	—	2	1	2			
Tot.	49	40	9	—	—	6	—	3	1	2	2					
142	T 42	Editori e aziende giornalistiche	a	15	14	1	—	—	—	—	—	—	—			
			b	52	46	6	—	—	7	1	1	—	1			
			e	9	4	5	—	—	1	1	—	—	1			
Tot.	76	64	12	—	—	8	2	1	—	3	1					
26			Totale classe 25...	a	265	240	25	1	—	16	—	3	1	14	4	
				b	396	286	110	2	—	25	15	8	5	39	29	
				c	33	28	5	—	—	1	1	—	—	—	—	
				d	105	98	7	—	—	2	—	1	—	3	—	
				e	2.484	2.011	473	69	7	441	121	67	32	288	105	
Tot.	3.283	2.668	620	72	7	485	187	79	38	344	138					
26			Produzione e distribuzione di forza motrice, luce, acqua e calore	c	16	16	—	1	—	4	—	1	—	1	—	
				d	132	131	1	3	—	9	—	2	—	6	1	
				e	2.964	2.955	9	40	—	515	5	93	1	426	1	
				Tot.	3.112	3.102	10	44	—	528	5	96	1	438	2	
				143	C 64	Elettricisti	a	21	20	1	4	—	6	—	2	—

(*) Vedansi avvertenze nn. 13 e 15 a pagg. 5 e 6.
 NOTA. — Le cifre in « corsivo » sotto i totali delle classi e delle sottoclassi indicano i familiari coadiuvanti il cui ammontare è già compreso nei totali stessi. (Vedasi avvertenza n. 15.)
 (1) a Padroni di azienda, amministratori, direttori. — b Impiegati. — c Artigiani indipendenti. — d Artigiani padroni. — e Operai salariati, garzoni. — (2) Le cifre

o condizione (*), l'età (*) ed il sesso.

VINCIA

IN ETÀ DI 10 ANNI E PIÙ

POPOLAZIONE IN ETÀ DA 6 A 9 ANNI																				POSIZIONE NELLA PROFESSIONE (1)	Num. d'ordine della classe e sottoclasse (2)			
25-29		30-34		35-39		40-44		45-49		50-54		55-59		60-64		65 - ∞		ignota				M	F	
M	F	M	F	M	F	M	F	M	F	M	F	M	F	M	F	M	F	M	F	M	F	39	40	
18	3	22	—	20	1	22	—	35	—	32	—	21	—	7	1	16	—	—	—	—	—	a	135	
166	52	154	30	123	25	109	8	68	7	67	5	29	2	21	1	18	—	—	—	—	—	b		
2	—	1	—	—	—	—	—	—	—	1	—	—	—	—	—	—	—	—	—	—	—	c		
157	30	114	27	93	22	63	15	89	9	73	5	39	4	21	—	16	2	—	—	—	—	d		
348	85	291	57	236	48	194	23	192	16	178	10	89	6	49	2	50	2	—	—	—	—	e		
7	2	5	—	1	—	1	—	1	—	1	—	—	—	—	—	—	—	—	—	—	—	Tot.		
33	3	45	—	43	2	62	1	58	—	59	—	42	1	23	2	39	—	—	—	—	—	a		
223	62	209	44	173	28	153	11	113	10	92	6	49	3	32	2	41	—	—	—	—	—	b		
2	—	2	—	—	—	—	—	—	—	—	—	—	—	—	—	—	—	—	—	—	—	c		
267	94	239	134	201	163	167	221	177	85	146	31	96	19	56	7	62	2	—	—	—	—	d	24	
525	159	495	178	417	194	388	283	348	95	299	37	188	23	111	11	142	2	2	—	—	—	e		
13	2	8	—	6	—	3	—	2	—	1	—	2	—	—	—	—	—	—	—	—	—	Tot.		
12	—	20	2	14	—	18	—	21	1	21	—	12	—	6	—	8	—	—	—	—	—	a		
18	6	17	5	19	3	13	1	5	1	7	—	6	—	8	1	6	—	—	—	—	—	b		
1	—	—	—	—	—	—	—	—	—	—	—	—	—	—	—	—	—	—	—	—	—	c		
139	64	125	22	109	11	91	11	95	5	78	2	59	—	34	—	33	—	1	—	—	—	d	136	
170	70	165	29	143	15	124	12	123	7	106	2	79	—	49	1	48	1	1	1	—	—	e		
7	—	1	—	1	—	1	—	2	—	—	—	—	—	—	—	—	—	—	—	—	—	Tot.		
2	—	1	—	1	—	2	—	7	—	—	—	3	—	3	—	3	—	—	—	—	—	a		
6	1	8	2	5	2	5	—	2	1	1	—	4	—	1	—	1	—	—	—	—	—	b		
—	—	—	—	—	—	—	—	—	—	—	—	—	—	—	—	—	—	—	—	—	—	c		
48	34	28	11	44	13	42	7	31	1	29	3	28	1	19	—	17	—	—	—	—	—	d	137	
58	35	38	18	51	15	50	7	42	2	36	3	36	1	23	—	22	—	—	—	—	—	e		
1	—	1	—	—	—	—	—	—	—	—	—	—	—	—	—	—	—	—	—	—	—	Tot.		
—	—	—	—	—	—	—	—	—	—	—	—	—	—	—	—	—	—	—	—	—	—	—	b	
—	—	—	—	—	—	—	—	—	—	—	—	—	—	—	—	—	—	—	—	—	—	Tot.	138	
—	—	—	—	—	—	—	—	—	—	—	—	—	—	—	—	—	—	—	—	—	—	—	a	
3	8	4	7	3	1	2	—	—	1	—	—	1	1	—	—	—	—	—	—	—	—	b		
—	1	—	1	—	—	—	—	—	—	—	—	—	—	—	—	—	—	—	—	—	—	c		
—	—	—	—	—	—	—	—	—	—	—	—	—	—	—	—	—	—	—	—	—	—	e	139	
3	9	4	9	3	8	5	—	—	4	1	—	4	2	1	1	2	—	—	—	—	—	Tot.		
—	—	—	—	—	—	—	—	—	—	—	—	—	—	—	—	—	—	—	—	—	—	—	a	
6	3	4	4	2	—	5	—	3	4	2	—	4	—	1	—	2	—	—	—	—	—	b		
8	1	1	1	2	1	2	1	2	1	2	1	2	—	—	—	—	—	—	—	—	—	c		
3	—	—	—	3	—	2	—	2	—	1	—	2	—	—	—	—	—	—	—	—	—	d		
9	1	9	—	12	—	11	2	18	1	6	1	5	1	4	—	3	—	—	—	—	—	e	140	
13	7	13	2	18	1	10	1	6	—	3	2	3	2	4	—	2	—	—	—	—	—	Tot.		
39	12	31	7	37	3	30	4	31	5	14	4	16	3	10	—	9	—	—	—	—	—	a		
7	2	4	—	—	—	—	—	—	2	—	—	—	—	—	—	—	—	—	—	—	—	b		
—	—	—	—	—	—	—	—	—	—	—	—	—	—	—	—	—	—	—	—	—	—	c		
2	1	2	—	—	—	—	—	—	—	—	—	—	—	—	—	—	—	—	—	—	—	e	141	
3	—	8	1	3	1	1	—	4	1	1	—	—	—	—	—	—	—	—	—	—	—	Tot.		
5	1	10	1	3	2	2	1	5	1	1	—	1	—	1	—	1	—	—	—	—	—	a		
1	—	1	—	4	—	1	1	1	—	1	—	1	—	—	—	—	—	—	—	—	—	b		
4	—	5	—	7	2	5	—	7	—	5	—	—	—	—	—	—	—	—	—	—	—	c		
—	—	—	—	2	—	—	—	—	—	—	—	—	—	—	—	—	—	—	—	—	—	e	142	
5	—	6	1	18	3	6	1	8	1	6	2	1	1	2	—	5	—	—	—	—	—	Tot.		
21	3	26	7	21	1	29	1	33	6	29	—	21	1	11	1	15	—	—	—	—	—	a		
41	17	37	15	36	16	28	3	16	5	16	2	16	2	10	1	12	—	—	—	—	—	b		
3	1	4	1	4	1	2	—	4	1	1	—	4	—	2	—	3	—	—	—	—	—	c		
10	1	13	—	13	1	14	2	20	1	7	1	6	1	5	—	4	—	—	—	—	—	d		
203	105	174	37	176	27	144	19	136	8	111	8	90	3	58	—	53	—	—	—	—	—	e	25	
278	127	254	60	250	46	217	25	209	20	164	11	137	7	86	2	87	1	1	1	—	—	Tot.		
15	2	6	2	1	—	1	—	2	2	—	—	—	—	—	—	—	—	—	—	—	—	a		
—	—	—	—	2	—	—	—	—	—	—	—	—	—	—	—	—	—	—	—	—	—	b		
10	—	13	—	24	—	23	—	20	—	10	—	6	—	3	—	2	—	—	—	—	—	c		
518	—	380	1	301	—	246	1	189	—	120	—	75	—	36	—	16	—	—	—	—	—	d	143	
528	—	393	1	327	—	271	1	211	—	132	—	82	—	39	—	18	—	—	—	—	—	e		
2	—	—	—	1	—	—	—	—	—	—	—	—	—	—	—	—	—	—	—	—	—	Tot.		

a pag. 6).
in carattere « tondo » indicano il numero d'ordine della sottoclasse e quelle in « neretto » il numero d'ordine della classe.

Segue TAVOLA XIII.

Popolazione presente secondo la professione

PRO

CLASSE	SOTTOCLASSE		PROFESSIONI O CONDIZIONI (*)	POSIZIONE NELLA PROFESSIONE (1)	POPOLAZIONE										
	Numero d'ordine	Numero convenzionale			IN COMPLESSO			10-14		15-19		20		21-24	
					M	F	M	F	M	F	M	F	M	F	
					6	7	8	9	10	11	12	13	14	15	16
1	2	3	4	5	6	7	8	9	10	11	12	13	14	15	16
144	C 65		Installatori d'impianti elettrici dipendenti da negozi di vendita di materiale elettrico	e	63	51	12	1	—	7	3	2	2	5	3
			Tot.		63	51	12	1	—	7	3	2	2	5	3
145	C 66		Produzione e distribuzione di forza motrice e calore, impianti di ventilazione, illuminazione, riscaldamento	a	86	84	2	—	—	1	—	7	—	3	—
			b	598	521	77	2	1	33	13	2	5	50	18	
			e	1.115	1.097	18	3	—	93	3	25	1	80	7	
			Tot.	1.799	1.702	97	5	1	127	16	34	6	133	25	
146	C 67		Produzione del gas	a	7	7	—	—	—	—	—	—	—	—	—
			b	215	205	10	5	—	1	2	—	—	15	2	
			e	830	829	1	—	—	29	—	9	—	55	—	
			Tot.	1.052	1.041	11	5	—	30	2	11	—	70	2	
147	C 68		Impianti di acqua potabile	a	11	11	—	—	—	—	—	—	—	—	—
			b	38	33	5	—	—	2	—	—	—	4	2	
			e	77	77	—	—	—	1	—	2	—	7	—	
			Tot.	126	121	5	—	—	3	—	2	—	11	2	
148	C 69		Impianti frigoriferi	a	9	9	—	—	—	—	—	—	—	—	—
			b	21	20	1	—	—	2	—	—	—	6	—	
			e	43	43	—	—	—	3	—	1	—	2	—	
			Tot.	73	72	1	—	—	5	—	1	—	8	—	
			Totale classe 26...	a	113	111	2	—	—	1	—	7	—	3	—
			b	872	779	93	7	1	38	15	4	5	75	22	
			c	16	16	—	—	—	4	—	1	—	1	—	
			d	132	131	1	3	—	9	—	2	—	6	1	
			e	5.092	5.052	40	44	—	648	11	132	4	575	11	
			Tot.	6.225	6.089	136	55	1	700	28	146	9	660	34	
27			Industria dello spettacolo		25	22	3	4	—	6	—	—	6	—	
140	C 70		Imprese di spettacoli pubblici. Personale non artistico di teatri e cinematografi, sale da ballo, sports, audizioni radiofoniche (E.I.A.R.)	a	75	70	5	—	—	—	—	—	2	—	
			b	215	152	63	1	—	12	7	—	9	15	6	
			e	145	143	2	1	—	9	—	5	—	18	—	
			Tot.	435	365	70	2	—	21	7	5	9	35	6	
			Totale classe 27...		7	6	1	—	—	—	—	—	1	—	
28			Industrie non specificate												
150	22		Industrie non specificate	a	60	60	—	—	—	—	—	3	—	1	—
			b	262	219	43	1	—	14	2	12	2	34	11	
			e	60	56	4	—	—	2	—	1	—	7	—	
			Totale classe 28...	Tot.	382	335	47	1	—	16	2	16	2	42	11
					1	1	—	—	—	—	—	—	—	—	
			Industria...	a	6.229	5.895	334	37	3	274	23	87	9	312	28
			b	10.302	8.865	1.437	52	5	667	166	140	67	953	294	
			c	4.990	2.774	2.216	31	32	164	210	33	72	189	239	
			d	5.950	5.044	906	32	3	271	63	53	14	317	68	
			e	121.597	100.812	20.785	1.777	1.003	14.511	6.578	2.510	1.295	11.108	3.897	
			Tot.	149.068	123.390	25.678	1.929	1.046	15.887	7.040	2.823	1.457	12.879	4.526	
				2.490	2.014	476	99	38	544	77	89	22	415	62	
29			TRASPORTI E COMUNICAZIONI												
			Trasporti terrestri, marittimi ed aerei												
151	23		Imprese di trasporti terrestri senza guide; autisti (esclusi gli autisti alle dipendenze di liberi professionisti ed artisti), carrettieri, cocchieri, conducenti di diligenze, stallieri, noleggiatori di vetture, di cavalli, di asini, di biciclette, di motocicli, di automobili, ecc.	a	2.244	2.233	11	13	—	97	—	38	—	174	—
			b	537	509	28	1	—	53	1	9	—	48	9	
			e	5.734	5.725	9	30	—	251	—	106	—	726	2	
			Tot.	8.515	8.467	48	44	—	401	1	153	—	948	11	
				312	310	2	13	—	76	—	10	—	59	—	
152	C 71		Conducenti di autoveicoli (autisti) dipendenti da liberi professionisti ed artisti	e	11	11	—	—	—	—	—	—	2	—	
			Tot.	11	11	—	—	—	—	—	—	—	2	—	
153	C 72		Guide di montagna	e	9	9	—	—	—	1	—	—	—	—	
			Tot.	9	9	—	—	—	—	1	—	—	—	—	

(*) Vedansi avvertenze nn. 13 e 15 a pagg. 5 e 6.

NOTA. — Le cifre in « corsivo » sotto i totali delle classi e delle sottoclassi indicano i familiari coadiuvanti il cui ammontare è già compreso nei totali stessi. (Vedasi avvertenza n. 1)

(1) a Padroni di azienda, amministratori, direttori. — b Impiegati. — c Artigiani indipendenti. — d Artigiani padroni. — e Operai salariati, garzoni. — (2) Le cifre

o condizione (*), l'età (*) ed il sesso.

VINCIA

IN ETÀ DI 10 ANNI E PIÙ

POPOLAZIONE IN ETÀ DA 6 A 9 ANNI																				POSIZIONE NELLA PROFESSIONE (1)	Num. d'ordine della classe e sottoclasse (2)		
25-29		30-34		35-39		40-44		45-49		50-54		55-59		60-64		65 - ∞		ignota				M	F
M	F	M	F	M	F	M	F	M	F	M	F	M	F	M	F	M	F	M	F	M	F	M	F
17	18	19	20	21	22	23	24	25	26	27	28	29	30	31	32	33	34	35	36	37	38	39	40
7	—	5	—	6	1	8	—	5	3	1	—	2	—	2	—	—	—	—	—	—	—	e	144
7	—	5	—	6	1	8	—	5	3	1	—	2	—	2	—	—	—	—	—	—	—	Tot.	
2	I	II	I	13	—	14	—	10	—	8	—	5	—	6	—	4	—	—	—	—	—	a	
81	II	69	13	71	5	78	5	45	1	40	3	31	1	11	1	8	—	—	—	—	—	b	
180	I	130	4	120	2	129	—	90	—	98	—	64	—	46	—	39	—	—	—	—	—	e	145
268	13	210	18	204	7	221	5	145	1	146	8	100	1	68	1	51	—	—	—	—	—	Tot.	
—	I	—	—	—	—	—	—	—	—	—	—	—	—	—	—	—	—	—	—	—	—	a	
I	—	—	—	—	—	I	—	—	—	4	—	—	—	—	—	I	—	—	—	—	—	b	
21	4	31	2	24	—	24	—	27	—	22	—	20	—	6	—	7	—	—	—	—	—	e	146
128	—	153	—	121	—	86	I	87	—	71	—	56	—	28	—	6	—	—	—	—	—	Tot.	
150	4	184	2	145	—	111	1	114	—	97	—	76	—	34	—	14	—	—	—	—	—	a	
—	—	2	—	I	—	I	—	—	—	I	—	2	—	I	—	3	—	—	—	—	—	b	
4	—	5	I	2	—	2	I	I	5	5	—	5	—	3	—	—	—	—	—	—	—	e	147
10	—	5	—	3	—	14	—	5	—	5	—	11	—	9	—	5	—	—	—	—	—	Tot.	
14	—	12	1	6	—	17	1	6	1	11	—	18	—	18	—	8	—	—	—	—	—	a	
—	—	I	—	I	—	I	—	3	—	I	—	I	—	I	—	—	—	—	—	—	—	b	
3	—	4	—	3	I	I	—	—	—	—	—	—	—	—	—	—	—	—	—	—	—	e	148
5	—	9	—	4	—	2	—	4	—	7	—	2	—	3	—	I	—	—	—	—	—	Tot.	
8	—	14	—	8	1	4	—	7	—	8	—	4	—	4	—	1	—	—	—	—	—	a	
3	I	14	I	15	—	17	—	13	—	14	—	8	—	8	—	8	—	—	—	—	—	b	
109	15	109	16	100	6	105	6	73	2	67	3	57	I	20	I	15	—	—	—	—	—	c	
—	—	—	—	2	—	2	—	2	—	2	—	I	—	—	—	—	—	—	—	—	—	d	
10	—	13	—	24	—	23	—	20	—	10	—	6	—	3	—	2	—	—	—	—	—	e	26
848	I	682	5	555	3	485	2	380	3	302	—	210	—	124	—	67	—	—	—	—	—	Tot.	
970	17	818	22	696	9	632	8	488	5	395	8	282	1	155	1	92	—	—	—	—	—	a	
2	I	—	I	I	—	I	—	—	—	—	—	—	—	—	—	—	—	—	—	—	—	b	
4	—	11	—	9	2	8	—	10	I	11	—	4	I	5	I	6	—	—	—	—	—	c	
22	21	17	6	20	8	14	I	15	3	10	—	14	2	10	—	2	—	—	—	—	—	e	27
17	I	29	—	15	—	15	—	9	I	3	—	10	—	3	—	9	—	—	—	—	—	Tot.	149
48	22	57	6	44	10	37	1	34	5	24	—	28	3	18	1	17	—	—	—	—	—	a	
2	—	—	—	—	I	I	—	I	—	—	—	—	—	—	—	I	—	—	—	—	—	b	
7	—	7	—	10	—	7	—	4	—	6	—	7	—	3	—	5	—	—	—	—	—	c	
40	10	45	8	17	I	9	4	15	4	11	I	11	—	5	—	5	—	—	—	—	—	e	28
7	2	4	I	6	—	7	—	6	—	8	—	3	I	3	—	2	—	—	—	—	—	Tot.	150
54	12	56	9	33	1	23	4	25	4	25	1	21	1	11	—	12	—	—	—	—	—	a	
—	—	—	—	—	—	—	—	—	—	—	—	—	—	—	—	—	—	—	—	—	—	b	
489	42	613	26	671	37	713	42	713	35	645	24	462	29	364	15	514	—	—	—	—	—	c	
1.380	361	1.221	236	1.094	128	934	81	725	49	632	30	475	14	295	6	296	—	—	—	—	—	d	
276	265	275	244	290	245	319	237	319	177	253	154	213	123	190	87	222	129	—	—	—	—	e	
459	111	542	106	553	136	633	121	616	92	548	76	404	46	290	38	326	32	—	—	—	—	a	
13.645	2.520	11.289	1.546	10.091	1.134	9.440	1.025	8.168	649	6.515	447	5.156	301	3.520	195	3.057	186	25	9	18	4	e	
16.249	3.299	13.940	2.158	12.699	1.680	12.039	1.506	10.541	1.002	8.593	731	6.710	513	4.659	341	4.415	367	27	12	19	4	Tot.	
383	75	196	47	101	36	70	37	46	31	21	19	13	12	7	8	30	11	—	—	—	—	a	
—	—	—	—	—	—	—	—	—	—	—	—	—	—	—	—	—	—	—	—	—	—	b	
336	I	310	I	291	I	301	2	198	I	164	2	142	2	84	I	85	—	—	—	—	—	c	
108	6	100	3	53	2	45	5	31	—	23	—	19	—	10	—	9	—	—	—	—	—	e	151
1.260	2	951	2	668	—	557	I	388	—	310	I	229	I	125	—	122	—	—	—	—	—	Tot.	
1.704	9	1.361	6	1.012	3	903	8	617	1	497	3	380	3	219	1	216	2	—	—	—	—	a	
75	—	35	—	12	I	14	I	5	—	3	—	3	—	3	—	2	—	—	—	—	—	e	152
2	—	—	—	2	—	2	—	—	—	—	—	—	—	—	—	—	—	—	—	—	—	Tot.	
2	—	—	—	2	—	2	—	—	—	—	—	—	—	—	—	—	—	—	—	—	—	a	
—	—	2	—	I	—	2	—	—	—	—	—	—	—	I	—	—	—	—	—	—	—	e	153
—	—	2	—	1	—	2	—	—	—	—	—	—	—	1	—	—	—	—	—	—	—	Tot.	

a pag. 6).
in carattere « tondo » indicano il numero d'ordine della sottoclasse e quelle in « neretto » il numero d'ordine della classe.

Segue TAVOLA XIII.

Popolazione presente secondo la professione

PRO

CLASSE	SOTTOCLASSE		PROFESSIONI O CONDIZIONI (*)	POSIZIONE NELLA PROFESSIONE (1)	POPOLAZIONE										
	Numero d'ordine	Numero convenzionale			IN COMPLESSO			10-14		15-19		20		21-24	
					M	F	M	F	M	F	M	F	M	F	
1	2	3	4	5	6	7	8	9	10	11	12	13	14	15	16
154	C 73		Agenzie di viaggio; guide di città; personale vagoni-letto, vagoni-ristoranti	a b e Tot.	19 64 51 184	18 53 51 122	1 11 — 12	— — — —	— — — —	— 2 2 4	— — — —	— 1 — 1	— — — —	1 8 2 11	— 1 — 1
155	24		Trasporti terrestri su guide: ferrovie, tramvie e teleferiche	a b e Tot.	26 3.480 6.311 9.817	26 3.440 6.290 9.756	— 40 21 61	— 1 1 2	— — — —	— 10 36 46	— 2 7 4	— 7 7 14	— — 1 1	1 87 140 228	— 2 1 3
156	C 74		Spedizionieri	a b e Tot.	489 2.287 82 2.858	481 2.210 82 2.773	8 77 — 85	— 19 1 20	— — — —	— 248 11 270	— 4 — 4	1 46 1 48	— 3 — 3	21 270 4 295	1 13 — 14
157	C 75		Pulizia urbana; servizi sanitari; trasporti funebri; trasporti carcerari (non esercitati da Enti pubblici)	a b e Tot.	95 15 955 1.065	93 15 945 1.053	2 — 10 12	1 1 1 3	— — — —	4 — 18 22	— — 3 3	1 — 8 9	— — — —	8 1 53 62	— — — —
158	C 76		Manutenzione stradale (non eseguita direttamente da Enti pubblici)	a b e Tot.	3 7 68 78	3 7 68 78	— — — —	— — — —	— — — —	— — 3 3	— — — —	— — 2 2	— — — —	— 2 4 6	— — — —
159	C 77		Armatori marittimi	a b e Tot.	113 315 44 472	113 298 34 445	— 17 10 27	— — — —	— — — —	— 10 2 12	— — 3 3	— 1 — 1	— — 2 2	2 20 1 23	— 5 — 5
160	25		Capitani, marinai, personale di bordo, barcaioli	a b e Tot.	736 2.943 13.827 17.506	736 2.884 13.584 17.204	— 59 243 302	1 — 24 25	— — — —	9 24 1.080 1.113	— — 1 1	2 17 279 298	— 1 1 2	16 216 1.464 1.696	— 4 9 13
161	C 78		Agenzie marittime	a b e Tot.	120 857 127 1.104	120 801 125 1.046	— 56 2 58	— 1 — 1	— — — —	2 42 4 48	— 5 — 5	1 11 1 13	— 1 — 1	3 60 9 72	— 8 — 8
162	C 79		Imbarco e sbarco	a b e Tot.	57 372 6.087 6.516	53 370 6.070 6.493	4 2 17 23	— — 3 3	— — — —	1 15 80 96	1 1 1 3	— 6 28 34	— — — —	1 16 231 248	2 1 1 3
163	C 80		Trasporti aerei. Scuole di pilotaggio (esclusa la Gente dell'aria)	a b e Tot.	5 14 11 30	5 13 11 29	— 1 — 1	— — — —	— — — —	— 1 3 4	— — — —	— — — —	— — — —	— 1 2 3	— — — —
164	C 81		Gente dell'aria	a b e Tot.	2 15 11 28	2 15 11 28	— — — —	— — — —	— — — —	— 1 3 4	— — — —	— 1 1 2	— — — —	— 2 — 2	— — — —
Totale classe 29...				a b e Tot.	3.909 10.906 33.328 48.143	3.883 10.615 33.016 47.514	26 291 312 629	15 23 60 98	— — — —	124 406 1.494 2.024	1 13 10 24	43 99 433 575	— 5 4 9	227 731 2.638 3.596	3 42 13 58

(*) Vedansi avvertenze nn. 13 e 15 a pagg. 5 e 6.
 NOTA. — Le cifre in corsivo sotto i totali delle classi e delle sottoclassi indicano i familiari coadiuvanti il cui ammontare è già compreso nei totali stessi. (Vedasi avvertenza n. 15)
 (1) a Padroni di azienda, amministratori, direttori. — b Impiegati. — c Artigiani indipendenti. — d Artigiani padroni. — e Operai salariati, garzoni. — (2) Le cifre

condizione (*), l'età (*) ed il sesso.

CIA

ETÀ DI 10 ANNI E PIÙ

7	ETÀ DI 10 ANNI E PIÙ																		POPOLAZIONE IN ETÀ DA 6 A 9 ANNI		POSIZIONE NELLA PROFESSIONE (1)	Num. d'ordine della classe e sottoclasse(2)		
	25-29		30-34		35-39		40-44		45-49		50-54		55-59		60-64		65 - ∞		ignota				M	F
	F	M	F	M	F	M	F	M	F	M	F	M	F	M	F	M	F	M	F	M			F	
18	19	20	21	22	23	24	25	26	27	28	29	30	31	32	33	34	35	36	37	38	39	40		
2	—	I	—	2	—	I	—	2	—	I	—	2	—	2	—	4	—	—	—	—	—	—	a	154
9	4	8	I	5	4	5	—	3	—	6	I	2	—	3	—	—	—	—	—	—	—	b		
12	—	12	—	9	—	6	—	3	—	—	—	2	—	—	—	—	—	—	—	—	—	e		
23	4	21	1	16	4	12	—	8	—	10	2	6	—	5	—	5	—	—	—	—	—	Tot.		
—	—	3	—	I	—	6	—	7	—	5	—	I	—	I	—	I	—	—	—	—	—	a		
432	5	872	II	534	8	518	9	505	2	290	I	119	—	45	—	20	—	—	—	—	—	b	155	
525	2	1.386	3	1.407	—	1.121	2	822	6	503	2	212	I	81	—	49	I	—	I	—	—	e		
957	7	2.261	14	1.042	8	1.645	11	1.834	8	798	3	382	1	127	—	70	1	—	—	—	1	Tot.		
32	—	57	2	59	—	74	—	78	I	57	I	40	I	25	I	26	I	—	—	—	—	a		
378	15	301	17	280	II	204	6	159	3	106	4	103	—	49	—	47	I	—	—	—	2	b	156	
10	—	10	—	11	—	10	—	10	—	5	—	6	—	2	—	I	—	—	—	—	—	e		
420	15	368	19	350	11	288	6	247	4	168	5	149	1	76	1	74	2	—	—	—	2	Tot.		
13	—	6	—	4	—	I	—	I	—	—	—	—	—	—	I	I	—	—	—	—	—			
5	—	9	—	6	I	15	I	11	—	11	—	5	—	8	—	9	—	—	—	—	—	a		
3	—	2	—	4	—	2	—	—	—	—	—	I	—	I	—	—	—	—	—	—	—	b	157	
97	2	146	2	117	—	126	—	118	I	99	I	67	I	56	—	39	—	—	—	—	—	e		
105	2	157	2	127	1	143	1	129	1	110	1	78	1	65	—	48	—	—	—	—	—	Tot.		
r	—	—	—	I	—	—	—	—	—	—	—	—	—	—	—	—	—	—	—	—	—	—		
—	—	—	—	—	—	—	—	—	—	—	—	2	—	—	—	—	—	—	—	—	—	—	a	158
3	—	6	—	8	—	5	—	11	—	—	—	5	—	6	—	I	—	—	—	—	—	b		
12	—	—	—	—	—	—	—	—	—	—	—	—	—	—	—	—	—	—	—	—	—	e		
15	—	6	—	9	—	6	—	11	—	7	—	6	—	6	—	1	—	—	—	—	—	Tot.		
10	—	4	—	15	—	5	—	16	—	14	—	15	—	11	—	21	—	—	—	—	—	a	159	
50	2	48	7	43	—	30	2	24	I	23	—	24	—	9	—	16	—	—	—	—	—	b		
4	I	7	—	5	I	4	2	4	I	I	—	2	—	2	—	2	—	—	—	—	—	e		
64	3	59	7	63	1	39	4	44	2	38	—	41	—	22	—	39	—	—	—	—	—	Tot.		
7	—	r	—	2	—	—	—	—	—	r	—	—	—	—	—	—	—	—	—	—	—	—		
45	—	46	—	84	—	101	—	108	—	104	—	76	—	61	—	80	—	—	—	—	—	a	160	
542	7	491	9	426	6	389	10	283	10	219	5	149	3	73	2	40	—	—	—	—	3	b		
333	26	1.801	45	1.766	44	1.501	51	1.151	32	895	14	666	14	316	5	268	I	—	—	—	15	e		
920	33	2.838	54	2.276	50	1.991	61	1.542	42	1.218	19	891	17	450	7	388	—	—	—	—	40	Tot.		
3	—	—	—	3	—	—	—	—	—	—	—	—	—	—	—	—	—	—	—	—	—	—		
5	—	13	—	12	—	17	—	22	—	16	—	15	—	7	—	7	—	—	—	—	—	a	161	
115	13	125	17	109	3	103	5	69	2	53	—	48	I	41	I	24	—	—	—	—	—	b		
22	I	9	—	20	—	11	—	17	—	16	I	8	—	7	—	I	—	—	—	—	—	e		
142	14	147	17	141	3	131	5	108	2	85	1	71	1	55	1	32	—	—	—	—	—	Tot.		
—	—	—	—	—	—	—	—	2	—	—	—	—	—	—	—	—	—	—	—	—	—	—		
6	—	5	—	6	—	8	I	8	—	7	—	5	—	4	—	2	—	—	—	—	—	a	162	
29	I	44	—	62	—	51	—	49	—	37	—	27	—	23	—	11	—	—	—	—	—	b		
565	2	802	2	791	3	838	2	868	—	815	4	647	—	293	2	106	—	—	—	—	3	e		
600	3	851	2	859	3	897	3	925	—	859	4	679	—	320	2	110	—	—	—	—	—	Tot.		
r	—	r	—	—	—	—	—	—	—	—	—	—	—	—	—	—	—	—	—	—	—	—		
—	—	—	—	4	—	—	—	—	—	—	—	I	—	—	—	—	—	—	—	—	—	a	163	
4	—	3	I	2	—	I	—	—	—	—	—	—	—	—	—	—	—	—	—	—	—	b		
4	—	—	—	2	—	—	—	—	—	—	—	—	—	—	—	—	—	—	—	—	—	e		
8	—	3	1	8	—	1	—	—	—	—	1	—	—	—	—	—	—	—	—	—	—	Tot.		
I	—	—	—	—	—	—	—	—	—	—	—	—	—	—	—	—	—	—	—	—	—	—	a	164
3	—	5	—	2	—	I	—	—	—	—	—	—	—	—	—	—	—	—	—	—	—	b		
3	—	2	—	2	—	—	—	—	—	—	—	—	—	—	—	—	—	—	—	—	—	e		
7	—	7	—	4	—	2	—	—	—	—	—	—	—	—	—	—	—	—	—	—	—	Tot.		
442	I	448	3	481	2	529	4	450	2	381	4	302	3	203	2	235	I	3	—	—	—	a	29	
676	53	1.999	66	1.520	34	1.350	37	1.123	18	758	11	492	4	254	3	169	3	15	2	2	2	b		
849	36	5.134	54	4.809	48	4.183	58	3.393	40	2.654	23	1.847	17	889	7	588	2	45	—	—	—	e		
967	90	7.581	128	6.810	84	6.062	99	4.066	60	3.793	38	2.641	24	1.346	12	992	6	68	2	4	—	Tot.		
100	—	43	—	22	—	r	—	r	—	8	—	4	—	3	—	3	—	—	—	—	—	—		

CLASSE	SOTTOCLASSE		PROFESSIONI O CONDIZIONI (*)	POSIZIONE NELLA PROFESSIONE (1)	POPOLAZIONE										
	Numero d'ordine	Numero convenzionale			IN COMPLESSO										
					10-14		15-19		20		21-24				
					M	F	M	F	M	F	M	F			
1	2	3	4	5	6	7	8	9	10	11	12	13	14	15	
30			Comunicazioni												
	165	C 82	Poste e telegrafi	a	92	41	51	—	—	—	—	1	—	—	1
				b	1.783	1.429	354	—	—	91	9	23	10	49	
				e	89	87	2	—	—	2	—	—	—	—	9
				Tot.	1.964	1.557	407	3	—	98	10	28	11	59	
					3	3	—	—	—	—	—	—	—	—	
	166	C 83	Telefoni	a	7	6	1	—	—	—	—	—	—	—	—
				b	334	128	206	—	1	14	11	5	3	15	
				e	250	236	14	—	—	26	2	5	1	37	
				Tot.	591	370	221	—	1	40	18	10	4	58	
167	C 84	Imprese private di recapito corrispondenza	a	7	5	2	—	—	—	—	—	—	—	—	
			b	14	14	—	—	—	3	—	—	—	—		
			e	2	1	1	—	—	—	—	—	—	—		
			Tot.	23	20	3	—	—	3	—	—	—	2		
				3	3	—	—	—	—	—	—	—	4		
168	C 85	Altre aziende di trasporti e comunicazioni diverse o non specificate	a	3	3	—	—	—	—	—	—	—	—	—	
			b	42	39	3	—	—	3	2	—	—	—		
			e	92	92	—	—	—	6	—	1	—	—		
			Tot.	137	134	3	—	—	9	2	1	—	14		
				a	109	55	54	—	—	—	1	—	—	4	
				b	2.173	1.610	563	3	1	111	22	8	13	70	
				e	433	416	17	—	—	34	2	6	1	59	
			Tot.	2.715	2.081	634	3	1	145	25	34	15	138		
				6	6	—	—	—	—	—	—	—	2		
				a	4.018	3.938	80	15	—	124	2	43	1	231	
				b	13.079	12.225	854	26	1	517	35	127	18	801	
				e	33.761	33.432	329	60	—	1.528	12	439	5	2.697	
			Tot.	50.858	49.595	1.263	101	1	2.169	49	609	24	3.728		
				424	417	7	15	—	98	1	11	—	56		
			Trasporti e comunicazioni...												
			COMMERCIO												
31			Vendita di merci e di derrate alimentari												
	169	C 86	Vendita di bestiame	a	148	139	9	1	1	6	2	1	—	12	
				b	23	21	2	—	—	1	—	—	—	2	
				e	15	15	—	—	—	2	—	—	—	1	
				Tot.	186	175	11	1	1	9	2	1	—	15	
					33	25	8	1	1	6	2	1	—	6	
	170	C 87	Deposito e conservazione dei cereali	a	33	33	—	—	—	—	—	—	—	—	3
				b	64	59	5	—	—	11	1	3	—	7	
				e	29	28	1	—	—	1	1	1	—	—	
				Tot.	126	120	6	—	—	12	2	4	—	10	
				4	4	—	—	—	—	—	—	—	2		
171	C 88	Vendita di farine, granaglie, semi oleosi, fieno e paglia	a	193	177	16	3	—	10	—	—	1	—	11	
			b	233	202	31	2	—	19	2	4	4	—	31	
			e	32	32	—	—	—	1	—	—	—	—	—	
			Tot.	458	411	47	5	—	30	2	5	4	48		
				42	35	7	3	—	9	—	1	—	7		
172	C 89	Vendita di pane, pasta da minestra e generi alimentari	a	4.066	2.404	1.662	16	15	149	73	28	20	125		
			b	2.105	1.245	860	61	14	281	152	42	44	153		
			e	468	451	17	56	1	168	6	9	4	40		
			Tot.	6.639	4.100	2.539	133	30	598	231	79	64	318		
				1.011	516	495	16	15	137	63	26	17	88		
173	C 90	Vendita di vino ed olio all'ingrosso	a	557	516	41	2	—	22	—	6	—	29		
			b	257	216	41	2	—	19	4	6	2	33		
			e	145	143	2	1	—	22	—	2	—	11		
			Tot.	959	875	84	5	—	63	4	14	2	78		
				94	85	9	1	—	21	—	4	—	19		

(*) Vedansi avvertenze nn. 13 e 15 a pagg. 5 e 6.

NOTA. — Le cifre in corsivo sotto i totali delle classi e delle sottoclassi indicano i familiari coadiuvanti il cui ammontare è già compreso nei totali stessi. (Vedasi avvertenza (1) a Padroni di azienda, amministratori, direttori. — b Impiegati. — c Artigiani indipendenti. — d Artigiani padroni. — e Operai salariati, garzoni — (2) Le

condizione (*), l'età (*) ed il sesso.

DIA

ETÀ DI 10 ANNI E PIÙ																				POPOLAZIONE IN ETÀ DA 6 A 9 ANNI		POSIZIONE NELLA PROFESSIONE (1)	Num. d'ordine della classe e sottoclasse (2)
25-29		30-34		35-39		40-44		45-49		50-54		55-59		60-64		65-69		ignota		M	F		
M	F	M	F	M	F	M	F	M	F	M	F	M	F	M	F	M	F	M	F	M	F	39	40
2	4	1	7	5	6	7	5	6	4	5	3	2	7	6	3	6	8					a	165
93	53	227	46	279	62	181	39	142	28	150	21	93	12	68	12	30	11					b	
11		16		13		10		10	1	5	1	8				3						e	
106	57	244	58	297	68	198	44	158	33	160	25	108	19	74	15	39	19					Tot.	
r				r		r																	
21	44	25		19	1	1		1				1										a	166
45	2	37	40	32	2	12	17	18	11	6	13	2	3	2		2	1					b	
66	46	64	44	47	35	36	18	26	12	11	18	11	3	4		2	1					e	
1									2													Tot.	
1				5		1		1			1					1						a	167
r			1																			b	
1			1	5		1		1	2	1						1						e	
r																						Tot.	
7		12		5				2		1												a	168
8		9		9		13		8		12			9		3	2						b	
15		21	1	14		14		13		13		10		5		5						e	
3	4	3	7	5	7	9	5	9	6	6	3	3	7	6	3	7	8					Tot.	
121	97	264	87	308	94	194	56	153	39	157	34	96	15	72	12	33	12					a	30
64	2	62	5	50	2	46	1	36	2	22	1	25		5		7					b		
188	103	329	99	363	108	249	62	198	47	185	38	124	22	83	15	47	20					e	
2				r		r																Tot.	
445	5	451	10	486	9	538	9	459	8	387	7	305	10	209	5	242	9					a	
797	150	2.263	153	1.828	128	1.544	93	1.276	57	915	45	588	19	326	15	202	15					b	
913	38	5.196	59	4.859	50	4.229	59	3.429	42	2.676	24	1.872	17	894	7	595	2					e	
155	193	7.910	222	7.173	187	6.311	161	5.164	107	3.978	76	2.765	46	1.429	27	1.039	26					Tot.	
102		43		23	1	17	1	8		4		4		3	1	3						a	
19	2	15		13	1	18		15		9	1	15		7		7						b	169
3	1	6				1	1	2				2				3						e	
1		2		1		2		1						3		2						Tot.	
28	3	23		14	1	21	1	18		10	1	17		10		12				1		a	
5	2	3		2	r	r																b	
2		4		5		1		5		2		4		2		5						e	170
7	2	8	2	6		3		9		2		1		1		1						Tot.	
2		5		3		6		2		2		4		1		1						a	
11	2	17	2	14		10		16		6		9		4		7						b	
r								r														e	
9		16	1	21	1	30	4	25	3	14	6	10		14		13						Tot.	171
33	4	36	7	19	2	14		16	1	12		10		4		2						a	
6		7		4		4		3				2		2		2						b	
48	4	59	8	44	3	48	4	44	4	26	6	22		20		17						e	
2		2		4	r	3	2	3	r		2			r								Tot.	
231	115	238	171	323	192	261	277	287	205	246	155	203	140	140	87	157	125					a	172
164	164	134	115	96	75	82	58	71	32	53	19	47	6	33	6	28	1			1		b	
37	1	30	2	21	4	15	1	15		23	1	12		13		12						e	
432	280	402	288	440	271	358	336	373	237	322	175	262	146	186	93	197	126			1	1	Tot.	
100	51	46	53	41	55	21	61	17	55	7	35	7	14	8	6	12	12					a	
37	5	66	4	68	8	54	6	63	7	61	33	40	2	31	1	37	2					b	173
35	16	29	5	17	3	19	4	12	1	16	8	8		8		12						e	
16		22		14		16		12		12		6		4		6						Tot.	
88	21	117	9	99	11	89	10	86	8	89	3	54	2	43	1	55	2					a	
13		10	r	6	3	r		3	r	3	r	r		2		r						b	

CLASSE	SOTTOCLASSE		PROFESSIONI O CONDIZIONI (*)	POSIZIONE NELLA PROFESSIONE (1)	POPOLAZIONE											
	Numero d'ordine	Numero convenzionale			IN COMPLESSO					10-14		15-19		20		21-24
					M	F	M	F	M	F	M	F	M	F		
1	2	3	4	5	6	7	8	9	10	11	12	13	14	15		
174	C 91		Vendita di biscotti, di dolci, cioccolata, confetture, ecc.	a	265	193	72	1	—	14	4	—	2	15		
				b	236	142	94	7	—	31	6	3	6	22		
				e	88	83	5	8	—	44	—	2	—	9		
			Tot.	589	418	171	16	—	89	10	5	8	46			
					71	37	34	1	—	9	4	—	2	7		
175	C 92		Vendita di latte, burro e formaggio, di ghiaccio, di acque minerali e gassose	a	985	583	402	7	3	38	15	6	2	34		
				b	175	103	72	8	3	21	19	1	1	14		
				e	105	151	14	6	—	40	4	4	1	14		
			Tot.	1.825	887	488	21	6	99	38	11	4	62			
					208	123	85	7	3	33	5	4	2	21		
176	C 93		Conservazione del pollame e delle uova . . .	a	4	2	2	—	—	—	—	—	—	—		
				b	5	4	1	—	—	—	—	—	—	—		
				e	2	2	—	—	—	—	—	—	—	—		
			Tot.	11	8	3	—	—	—	—	—	—	1			
177	26		Vendita di uova, pollame, salame, carne, pesce, cacciagione	a	2.392	1.967	425	18	1	135	17	14	1	154		
				b	640	590	50	21	1	151	11	20	1	93		
				e	937	924	13	70	—	343	2	31	1	131		
			Tot.	3.969	3.481	488	109	2	629	30	65	3	378			
					612	442	170	18	1	122	13	12	1	81		
178	C 94		Vendita di frutta, erbaggi, legumi	a	1.807	768	1.039	11	3	38	22	5	4	55		
				b	123	86	37	4	—	12	8	4	—	11		
				e	85	77	8	9	—	24	1	1	—	1		
			Tot.	2.015	931	1.084	24	3	74	31	10	4	67			
					277	138	139	11	3	31	15	2	3	36		
179	C 95		Cooperative per la vendita diretta dei prodotti agricoli. Consorzi agrari	a	4	4	—	—	—	—	—	—	—	—		
				b	17	7	10	—	—	1	1	1	1	—		
				e	2	2	—	—	—	—	—	—	—	—		
			Tot.	23	13	10	—	—	1	1	1	1	—			
180	C 96		Vendita di fiori, piante, bulbi e sementi	a	108	49	59	—	—	1	—	1	—	1		
				b	25	16	9	—	—	3	2	2	1	2		
				e	12	8	4	—	1	2	1	2	—	1		
			Tot.	145	73	72	—	1	6	3	3	1	4			
					14	9	5	—	1	1	—	—	—			
181	C 97		Vendita di droghe, generi coloniali, cera, candele, zucchero e conserve alimentari	a	659	525	134	3	—	24	2	6	—	26		
				b	405	374	91	10	—	81	9	15	5	47		
				e	77	73	4	4	—	22	—	2	1	10		
			Tot.	1.201	972	229	17	—	127	11	23	6	83			
					133	89	44	3	—	23	1	4	—	15		
32			Totale classe 31 . . .	a	11.221	7.360	3.861	62	23	437	135	68	29	465		
				b	4.368	3.065	1.303	115	18	631	215	99	66	415		
				e	2.057	1.989	68	154	2	669	15	54	3	219		
			Tot.	17.646	12.414	5.232	331	43	1.737	365	221	98	1.099			
					2.499	1.503	996	61	23	392	103	54	25	282		
182	C 98		Vendita di prodotti chimici, farmaceutici, concimi, colori e vernici	a	94	84	10	1	—	4	—	—	—	7		
				b	390	283	107	3	1	54	12	9	4	39		
				e	58	54	4	5	—	16	—	1	—	6		
			Tot.	542	421	121	9	1	74	12	10	4	52			
					15	12	3	1	—	4	—	—	—	4		
183	C 99		Vendita diretta di prodotti chimici per l'agricoltura da parte dei produttori	a	1	1	—	—	—	—	—	—	—	—		
				b	1	1	—	—	—	—	—	—	—	—		
				e	1	1	—	—	—	—	—	—	—	—		
			Tot.	3	3	—	—	—	—	—	—	—	—			
184	D		Vendita e importazione di benzina, petroli, oli minerali ed altri combustibili liquidi	a	50	50	—	—	—	3	—	—	—	—		
				b	409	387	82	1	—	23	7	4	8	59		
				e	52	52	—	—	—	3	—	—	—	6		
			Tot.	511	489	82	1	—	29	7	4	8	65			
					6	6	—	—	—	2	—	—	—			

(*) Vedansi avvertenze nn. 13 e 15 a pagg. 5 e 6.

NOTA. — Le cifre in corsivo sotto i totali delle classi e delle sottoclassi indicano i familiari coadiuvanti il cui ammontare è già compreso nei totali stessi (Vedasi avvertenza (1) a Padroni di azienda, amministratori, direttori. — b Impiegati — c Artigiani indipendenti. — d Artigiani padroni. — e Operai salariati, garzoni — (2) L

o condizione (*), l'età (*) ed il sesso.

VIN CIA

IN ETÀ DI 10 ANNI E PIÙ

IN ETÀ DI 10 ANNI E PIÙ																				POPOLAZIONE IN ETÀ DA 6 A 9 ANNI		POSIZIONE NELLA PROFESSIONE (1)	Num. d'ordine della classe e sottoclasse (2)
25-29		30-34		35-39		40-44		45-49		50-54		55-59		60-64		65-69		ignota		M	F		
M	F	M	F	M	F	M	F	M	F	M	F	M	F	M	F	M	F	M	F	M	F		
17	18	19	20	21	22	23	24	25	26	27	28	29	30	31	32	33	34	35	36	37	38	39	40
19	7	24	9	29	8	30	8	28	7	18	10	7	7	5	2	3	4	—	—	—	—	a	174
20	24	18	21	7	5	12	4	6	—	5	1	3	—	4	—	4	—	—	—	—	—	b	
7	1	3	1	3	1	4	—	—	—	1	—	2	1	—	—	—	—	—	—	—	—	e	
46	32	45	31	39	14	46	12	34	7	24	11	12	8	9	2	7	4	—	—	—	—	Tot.	
10	6	5	6	4	2	—	4	—	3	1	3	—	2	—	—	—	—	—	—	—	—		
68	39	66	41	83	76	86	53	59	49	44	35	34	16	23	28	34	23	1	—	—	—	a	175
11	9	12	7	11	8	9	1	5	6	3	2	6	1	—	1	2	1	—	—	—	—	b	
21	—	12	2	13	—	11	—	8	2	8	—	4	—	8	1	2	—	—	—	—	—	e	
100	48	90	50	107	84	106	54	72	57	55	37	44	17	31	30	38	24	1	—	—	—	Tot.	
23	12	11	9	7	19	7	11	3	8	2	6	4	—	—	2	1	—	—	—	—	—		
—	—	1	—	1	—	—	—	—	2	—	—	—	—	—	—	—	—	—	—	—	—	a	176
3	—	1	—	—	—	—	—	—	—	—	—	—	—	—	—	—	—	—	—	—	—	b	
—	—	—	—	—	—	—	—	—	—	—	—	—	—	—	—	—	—	—	—	—	—	e	
3	—	2	—	1	—	1	—	—	2	—	—	—	—	—	—	—	—	—	—	—	—	Tot.	
208	41	240	52	296	67	252	64	195	48	153	46	126	31	88	20	86	22	2	—	—	—	a	177
85	10	81	5	42	5	35	2	13	—	20	1	12	4	8	2	8	1	1	—	—	—	b	
88	1	74	5	49	—	38	—	22	—	29	1	19	—	13	—	16	1	1	—	—	—	e	
381	52	395	62	387	72	325	66	230	48	202	48	157	35	109	22	110	24	4	—	—	—	Tot.	
86	23	37	29	28	30	11	24	16	18	11	9	8	6	4	2	8	1	—	—	—	—		
86	67	81	107	100	123	77	144	96	141	70	113	57	113	42	74	50	103	—	—	—	—	a	178
14	5	15	5	5	1	5	6	4	7	5	1	2	1	2	—	3	1	—	—	—	—	b	
16	—	5	1	4	2	6	1	2	—	2	—	3	—	1	—	3	1	—	—	—	—	e	
116	72	101	118	109	126	88	151	102	148	77	115	62	114	45	74	56	105	—	—	—	—	Tot.	
33	12	8	20	8	16	3	18	1	16	—	11	3	8	—	6	2	1	—	—	—	—		
—	—	—	—	1	—	2	—	—	—	—	—	—	—	—	—	—	—	—	—	—	—	a	179
1	2	—	3	2	1	1	—	—	—	—	—	—	—	—	—	—	—	—	—	—	—	b	
1	—	—	—	—	—	—	—	—	—	—	—	—	—	—	—	—	—	—	—	—	—	e	
2	2	—	3	3	1	4	—	—	—	1	—	—	—	—	—	1	—	—	—	—	—	Tot.	
7	3	8	10	6	8	6	6	5	11	3	8	2	3	—	5	9	4	—	—	—	—	a	180
6	—	2	—	1	1	1	2	—	—	—	—	—	—	—	—	—	—	—	—	—	—	b	
1	—	—	—	—	—	—	—	—	—	—	—	—	—	—	—	—	—	—	—	—	—	e	
14	3	10	10	7	10	9	8	5	11	3	9	2	4	—	6	10	4	—	—	—	—	Tot.	
4	1	2	3	—	—	—	—	—	—	1	—	—	—	—	1	1	—	—	—	—	—		
39	12	64	16	58	22	56	16	63	17	67	19	42	13	44	4	33	8	—	—	—	—	a	181
51	23	37	10	32	14	28	8	24	3	13	—	14	1	15	—	7	—	—	—	—	—	b	
11	—	3	—	—	1	5	—	4	—	6	—	—	—	4	—	1	—	—	—	—	—	e	
101	35	104	26	90	37	89	24	91	20	86	19	57	14	68	4	41	8	—	—	—	—	Tot.	
16	5	13	4	5	6	4	6	5	4	1	8	—	4	—	1	1	1	—	—	—	—		
725	291	823	411	1.004	506	873	578	841	490	687	396	540	325	396	221	435	291	4	—	—	—	a	31
433	260	378	180	238	115	211	86	162	50	131	25	105	13	75	10	71	4	1	—	—	—	b	
207	3	164	11	112	9	110	2	68	2	83	3	54	2	49	1	45	2	1	—	—	—	e	
1.365	554	1.365	602	1.354	630	1.194	666	1.071	542	901	424	699	340	520	232	551	297	6	—	—	—	Tot.	
293	112	137	125	105	133	51	126	49	106	26	75	23	34	15	18	15	15	—	—	—	—		
7	1	10	—	9	1	8	2	20	3	8	—	4	1	1	5	1	—	—	—	—	—	a	182
35	26	27	23	18	9	21	6	24	1	19	4	17	2	6	—	11	—	—	—	—	—	b	
5	—	3	—	—	1	3	1	1	—	4	—	5	—	3	—	2	—	—	—	—	—	e	
47	27	40	23	27	11	32	9	45	5	31	4	26	3	10	1	18	1	—	—	—	—	Tot.	
2	1	1	—	1	1	—	—	—	—	—	—	—	—	—	—	—	—	—	—	—	—		
—	—	—	—	—	—	—	—	1	—	—	—	—	—	—	—	—	—	—	—	—	—	a	183
—	—	—	—	—	—	—	—	—	—	—	—	—	—	—	—	—	—	—	—	—	—	b	
—	—	1	—	—	—	1	—	1	—	—	—	—	—	—	—	—	—	—	—	—	—	e	
—	—	—	—	—	—	—	—	—	—	—	—	—	—	—	—	—	—	—	—	—	—	Tot.	
74	20	51	15	57	7	40	6	34	3	15	2	12	1	8	—	9	—	—	—	—	—	a	184
6	—	8	—	4	—	5	—	3	—	7	—	4	—	5	—	1	—	—	—	—	—	b	
80	20	65	15	67	7	55	6	40	3	28	2	23	1	15	—	17	—	—	—	—	—	e	
—	—	—	—	—	—	1	—	1	—	—	—	—	—	1	—	—	—	—	—	—	—	Tot.	

a pag. 6).
in carattere « tondo » indicano il numero d'ordine della sottoclasse e quelle in « neretto » il numero d'ordine della classe.

CLASSE	SOTTOCLASSE		PROFESSIONI O CONDIZIONI (*)	POSIZIONE NELLA PROFESSIONE (1)	POPOLAZIONE												
	Numero d'ordine	Numero convenzionale			IN COMPLESSO												
					10-14		15-19		20		21-24						
					M	F	M	F	M	F	M	F					
1	2	3	4	5	6	7	8	9	10	11	12	13	14	15	16		
185	D 1	Vendita di profumerie	a	68	50	18	—	—	—	—	—	—	—	—	—	—	
			b	97	55	42	3	1	20	1	—	—	—	—	3	—	
			e	10	8	2	—	—	2	—	—	—	—	—	—	5	11
			Tot.	175	113	62	3	1	22	10	—	—	—	—	2	8	11
186	D 2	Vendita di combustibili solidi	a	635	509	126	1	—	17	2	5	—	—	—	27	—	
			b	310	273	37	1	—	30	3	7	3	—	—	32	12	
			e	188	184	4	2	—	16	—	3	—	—	—	13	1	
			Tot.	1.133	966	167	4	—	63	5	15	3	72	18	—	—	
187	D 3	Vendita dei prodotti dell'industria del legno e delle materie analoghe	a	146	139	7	—	—	4	—	3	—	—	—	6	1	
			b	107	93	14	1	—	10	3	2	—	—	—	10	3	
			e	38	37	1	—	—	2	—	—	—	—	—	3	1	
			Tot.	291	269	22	1	—	16	3	5	—	19	5	—	—	
188	D 4	Vendita di mobili	a	137	120	17	—	—	6	—	—	—	—	—	4	2	
			b	94	79	15	3	—	13	3	1	—	—	—	14	2	
			e	30	30	—	3	—	3	—	2	—	—	—	—	—	
			Tot.	261	229	32	6	—	22	3	3	—	18	4	—	—	
189	D 5	Vendita di strumenti musicali	a	41	34	7	—	—	2	—	2	—	—	—	4	—	
			b	29	22	7	1	—	6	2	—	—	—	—	1	3	
			e	6	5	1	—	—	—	—	—	—	—	—	—	1	
			Tot.	76	61	15	1	—	8	2	2	—	5	4	—	—	
190	D 6	Vendita di cuoio	a	101	93	8	—	—	2	—	—	—	—	—	3	—	
			b	66	57	9	1	—	10	—	4	—	—	—	9	2	
			e	18	18	—	1	—	1	—	—	—	—	—	2	—	
			Tot.	185	168	17	2	—	13	—	4	—	14	2	—	—	
191	D 7	Vendita di pelo, di penne preparate e di animali imbalsamati	a	2	2	—	—	—	—	—	—	—	—	—	—	—	
			b	2	2	—	—	—	—	—	—	—	—	—	—	—	
			e	—	—	—	—	—	—	—	—	—	—	—	—	—	
			Tot.	4	4	—	—	—	—	—	—	—	—	—	—	—	
192	D 8	Vendita di guanti, di pelliccerie e pelletterie	a	76	63	13	—	—	2	—	—	—	—	—	4	—	
			b	125	79	46	2	—	19	5	2	1	11	9	—		
			e	25	20	5	1	—	9	1	—	—	1	1	—		
			Tot.	226	162	64	3	—	30	6	2	1	16	10	—		
193	D 9	Vendita di calzature	a	352	290	62	1	—	15	—	2	—	—	—	13	4	
			b	281	161	120	8	—	34	29	5	6	25	22	—		
			e	28	28	—	7	—	4	—	—	—	3	—	—		
			Tot.	661	479	182	16	—	53	29	7	6	41	26	—		
194	D 10	Vendita di spazzole, pettini, forcelle, giocattoli, articoli per fumatori, articoli in osso, avorio e madreperla; di articoli in metallo, di oggetti in corallo, di ventagli, ecc. e di articoli da pesca	a	219	149	70	2	—	8	2	2	—	—	—	6	5	
			b	131	97	34	1	—	23	14	2	4	16	5	—		
			e	16	16	—	1	—	3	—	—	—	—	—	—		
			Tot.	366	262	104	4	—	34	16	4	6	22	10	—		
195	D 11	Vendita di pasta di legno, cellulosa, carta e cartone; di oggetti di cancelleria, libri e cartoline; di francobolli usati	a	296	200	96	1	—	9	4	3	1	—	—	8	4	
			b	276	204	72	7	2	48	10	7	1	35	21	—		
			e	36	31	5	5	—	9	1	—	—	2	—	—		
			Tot.	608	435	173	13	2	66	15	10	2	45	25	—		
196	D 12	Vendita di fotografie ed articoli fotografici	a	27	25	2	—	—	—	—	2	—	—	—	3	—	
			b	55	44	11	—	—	9	2	—	1	6	1	—		
			e	5	2	3	1	1	—	2	—	—	—	—	—		
			Tot.	87	71	16	1	1	9	4	2	1	9	1	—		

(*) Vedansi avvertenze nn. 13 e 15 a pagg. 5 e 6.
 NOTA. — Le cifre in corsivo, sotto i totali delle classi e delle sottoclassi indicano i familiari coadiuvanti il cui ammontare è già compreso nei totali stessi. (Vedasi avvertenza n. 15)
 (1) a Padroni di azienda, amministratori, direttori. — b Impiegati. — c Artigiani indipendenti. — d Artigiani padroni. — e Operai salariati, garzoni. — (2) Le cifre

o condizione (*), l'età (*) ed il sesso.

VINCLA

IN ETÀ DI 10 ANNI E PIÙ

IN ETÀ DI 10 ANNI E PIÙ																				POPOLAZIONE IN ETÀ DA 6 A 9 ANNI		POSIZIONE NELLA PROFESSIONE (1)	Num. d'ordine della classe e sottoclasse (2)		
25-29		30-34		35-39		40-44		45-49		50-54		55-59		60-64		65-69		ignota		M	F			M	F
M	F	M	F	M	F	M	F	M	F	M	F	M	F	M	F	M	F	M	F	M	F	M	F	39	40
17	18	19	20	21	22	23	24	25	26	27	28	29	30	31	32	33	34	35	36	37	38				
3	2	6	2	11	2	7	4	5	3	8	2	3	1	2	1	2	—	—	—	—	—	—	a	185	
5	9	5	7	1	1	4	1	2	1	5	—	—	—	—	—	—	—	—	—	—	—	b			
3	—	2	1	—	—	1	—	—	—	—	—	—	—	3	1	—	—	—	—	—	—	e			
11	11	13	10	12	8	12	5	7	4	13	2	4	1	5	2	8	—	—	—	—	—	Tot.			
33	8	49	15	54	16	72	17	55	10	63	17	40	17	44	8	49	13	—	—	—	—	a	186		
36	8	33	4	35	5	18	3	22	—	23	1	15	—	9	—	12	1	—	—	—	—	b			
22	—	20	—	23	1	12	—	17	—	20	—	20	—	12	1	3	1	—	—	—	—	e			
91	16	102	19	112	22	102	20	94	10	106	18	75	17	65	9	64	15	1	—	—	—	Tot.			
10	1	6	2	6	4	5	2	—	2	3	4	2	—	—	—	1	—	—	—	—	—				
7	1	12	—	15	1	21	1	23	—	17	—	17	2	9	—	5	1	—	—	—	—	a	187		
17	4	10	1	12	1	6	—	8	—	6	2	5	—	6	—	—	—	—	—	—	—	b			
5	—	—	—	6	—	4	—	3	—	5	—	4	—	2	—	3	—	—	—	—	—	e			
29	5	22	1	33	2	31	1	34	—	28	2	26	2	17	—	8	1	—	—	—	—	Tot.			
3	—	2	—	1	—	—	—	—	—	—	—	1	—	—	—	—	—	—	—	—	—				
11	2	9	—	18	2	11	3	11	3	17	4	10	—	12	1	11	—	—	—	—	—	a	188		
12	3	8	4	5	2	4	1	5	—	2	—	2	—	5	—	5	—	—	—	—	—	b			
2	—	2	—	2	—	2	—	3	—	4	—	3	—	1	—	3	—	—	—	—	—	e			
25	5	19	4	25	4	17	4	19	3	23	4	15	—	18	1	19	—	—	—	—	—	Tot.			
7	—	1	—	2	—	—	—	—	—	1	—	—	—	—	—	—	—	—	—	—	—				
2	2	4	—	—	—	6	3	1	1	7	—	3	—	1	—	2	—	—	—	—	—	a	189		
1	—	4	—	5	—	2	—	2	—	—	—	—	—	—	—	—	—	—	—	—	—	b			
—	—	1	—	1	—	1	—	2	—	—	—	—	—	—	—	—	—	—	—	—	—	e			
8	2	9	—	6	—	9	3	5	1	7	1	3	—	1	—	2	—	—	—	—	—	Tot.			
—	—	—	—	—	—	—	—	—	—	—	—	—	—	—	—	—	—	—	—	—	—				
6	2	7	1	8	2	13	—	12	1	23	1	7	1	7	—	5	—	—	—	—	—	a	190		
12	4	2	1	3	1	3	1	4	—	2	—	1	—	2	—	—	—	—	—	—	—	b			
1	—	1	—	2	—	2	—	3	—	—	—	—	—	—	—	5	—	—	—	—	—	e			
19	6	10	2	13	3	18	1	10	1	25	1	8	1	9	—	14	—	—	—	—	—	Tot.			
4	—	1	—	1	—	—	—	—	—	1	—	—	—	—	—	—	—	—	—	—	—				
—	—	—	—	—	—	—	—	—	—	—	—	—	—	—	—	—	—	—	—	—	—	a	191		
—	—	—	—	—	—	—	—	1	—	1	—	1	—	—	—	1	—	—	—	—	—	Tot.			
4	2	6	2	9	1	7	2	6	2	8	1	7	1	5	2	5	—	—	—	—	—	a	192		
14	14	7	4	5	8	4	1	4	3	6	—	2	—	1	—	2	—	—	—	—	—	b			
—	—	2	1	5	—	2	—	—	—	—	—	—	—	—	—	1	—	—	—	—	—	e			
18	16	15	7	19	9	11	5	10	5	14	1	10	1	6	3	8	—	—	—	—	—	Tot.			
2	—	3	1	1	—	—	—	1	—	—	—	—	—	1	—	—	—	—	—	—	—				
27	4	29	4	27	9	40	18	40	7	34	9	23	2	19	5	20	—	—	—	—	—	a	193		
22	28	17	17	11	7	10	7	8	1	10	2	6	1	2	—	3	—	—	—	—	—	b			
2	—	3	—	2	—	1	—	1	—	3	—	—	—	1	—	1	—	—	—	—	—	e			
51	32	49	21	40	16	51	25	49	8	47	11	29	3	22	5	24	—	—	—	—	—	Tot.			
9	1	7	2	2	1	2	1	2	—	1	—	—	—	—	—	—	—	—	—	—	—				
12	2	13	3	18	13	9	7	19	10	19	11	14	6	11	5	16	4	—	—	—	—	a	194		
16	2	7	4	4	2	6	1	6	—	1	—	6	—	4	—	5	—	—	—	—	—	b			
4	—	3	—	2	—	1	—	—	—	—	—	—	—	1	—	1	—	—	—	—	—	e			
32	4	23	7	24	15	16	8	25	11	20	11	20	6	16	6	22	4	—	—	—	—	Tot.			
4	—	3	2	1	3	—	2	—	3	—	3	—	—	1	—	—	—	—	—	—	—				
12	7	27	6	22	12	18	13	31	14	27	12	17	11	7	8	18	4	—	—	—	—	a	195		
23	16	11	12	14	8	18	3	13	1	12	1	10	—	3	—	3	—	—	—	—	—	b			
3	—	7	—	1	—	—	—	—	—	3	—	—	—	—	—	—	—	—	—	—	—	e			
38	23	45	18	37	20	36	16	44	15	42	14	27	11	10	8	22	4	—	—	—	—	Tot.			
2	3	7	1	3	2	1	1	4	1	2	1	—	—	—	2	—	—	—	—	—	—				
1	1	—	—	4	—	4	—	—	—	3	—	4	1	2	—	2	—	—	—	—	—	a	196		
9	3	7	1	2	1	2	1	5	—	1	—	—	—	—	—	2	—	—	—	—	—	b			
—	—	—	—	—	—	—	—	—	—	—	—	—	—	—	—	—	—	—	—	—	—	e			
10	4	7	1	6	1	6	1	5	—	5	—	5	1	2	—	4	1	—	—	—	—	Tot.			

a pag. 6).
in carattere « tondo » indicano il numero d'ordine della sottoclasse e quelle in « neretto » il numero d'ordine della classe.

CLASSE	SOTTOCLASSE		PROFESSIONI O CONDIZIONI (*)	POSIZIONE NELLA PROFESSIONE (1)	POPOLAZIONE													
	Numero d'ordine	Numero convenzionale			IN COMPLESSO			10-14		15-19		20		21-24				
					M	F	M	F	M	F	M	F	M	F				
1	2	3	4			5	6	7	8	9	10	11	12	13	14	15	16	
197	D 13		Vendita di giornali	a	209	134	75	—	1	10	3	—	—	5	3			
				b	30	27	3	4	—	5	—	1	—	1	—	1	—	
				e	22	22	—	1	—	5	—	—	—	—	—	—	4	—
			Tot.	261	188	78	5	1	20	8	1	—	10	8				
				30	14	16	—	1	4	3	—	—	—	4	3			
198	D 14		Vendita di prodotti metallurgici; di acciaio, di ferramenta, armi e proiettili, di macchine e strumenti di precisione per uso agricolo, industriale e per uffici.	a	575	539	36	1	—	29	1	9	1	42	1			
				b	780	660	120	19	—	106	9	14	5	100	21			
				e	115	113	2	4	—	28	—	—	—	11	—			
			Tot.	1.470	1.312	158	24	—	163	10	23	6	153	22				
				100	92	8	1	—	27	1	9	—	17	1				
199	D 15		Vendita diretta di macchine e prodotti metallurgici da parte dei produttori	a	5	5	—	—	—	—	—	—	—	—	—	—	—	
				b	18	13	5	1	—	5	—	—	—	—	1	—	—	
				e	1	1	—	—	—	—	—	—	—	—	—	—	—	—
			Tot.	24	19	5	1	—	5	—	—	—	—	1	1			
200	D 16		Vendita di gioielleria, di oreficeria e di oggetti preziosi	a	250	228	22	—	1	7	1	2	1	8	—			
				b	87	74	13	3	—	6	1	2	—	13	—			
				e	15	15	—	1	—	6	—	1	—	1	—	1	—	
			Tot.	352	317	35	4	1	19	2	5	1	22	—				
				51	43	8	—	1	7	1	2	1	7	—				
201	D 17		Vendita di oggetti d'arte antica e moderna, di monete e medaglie; case di vendita	a	58	51	7	—	—	—	—	—	—	3	1			
				b	30	20	10	—	—	2	—	—	—	—	—	—	—	
				e	5	4	1	—	—	1	—	1	—	—	—	—	—	—
			Tot.	93	75	18	—	—	3	—	1	—	3	1				
				6	2	4	—	—	—	—	—	—	—	—	—			
202	D 18		Vendita di prodotti mineralurgici e di cava; di laterizi, cementi, calce e gessi	a	95	87	8	—	—	1	—	—	—	7	—			
				b	214	172	42	2	—	17	7	5	—	29	2			
				e	35	35	—	1	—	5	—	—	—	3	—	—		
			Tot.	344	294	50	3	—	23	7	6	—	39	2				
				16	15	1	—	—	1	—	1	—	3	—				
203	D 19		Vendita diretta dei prodotti mineralurgici, di cava, ecc. da parte dei produttori	a	3	3	—	—	—	—	—	—	—	—	—	—	—	
				b	3	2	1	—	—	—	—	—	—	—	—	—	—	
				e	—	—	—	—	—	—	—	—	—	—	—	—	—	—
			Tot.	6	5	1	—	—	—	—	—	—	—	—	—			
				2	2	—	—	—	—	—	—	—	—	—	—			
204	D 20		Vendita di vetri, lampade, ceramiche, cristalli, porcellane e stoviglie	a	176	136	40	—	—	4	2	1	1	8	—			
				b	140	99	41	6	1	12	6	2	3	13	6			
				e	36	36	—	3	—	14	—	—	—	1	—	—		
			Tot.	352	271	81	9	1	30	8	3	4	22	6				
				34	26	8	—	—	3	2	1	1	5	—				
205	D 21		Vendita di materie prime per l'industria tessile, di filati, tessuti, mercerie e vestiario. Noleggio vestiario	a	1.919	1.209	710	4	1	34	19	8	7	73	20			
				b	2.236	1.566	670	57	10	342	129	55	28	198	131			
				e	123	108	15	14	—	36	5	—	—	11	2			
			Tot.	4.278	2.883	1.395	75	11	412	158	63	35	282	173				
				321	193	128	4	1	31	14	6	4	44	10				
206	D 22		Vendita di oggetti di arredamento domestico, e di materiale elettrico	a	160	134	26	—	—	4	3	1	—	8	3			
				b	216	167	49	2	—	33	8	9	2	30	9			
				e	29	29	—	1	—	9	—	—	—	3	—	—		
			Tot.	405	330	75	3	—	46	11	10	2	41	12				
				26	17	9	—	—	4	3	1	—	4	3				
207	D 23		Vendita di materiale sanitario, di articoli di gomma, di articoli sportivi, ecc.	a	25	20	5	—	—	—	—	1	1	—	—	—	—	
				b	66	47	19	2	—	8	2	2	1	6	6			
				e	12	10	2	—	—	—	—	—	—	—	—	—	—	
			Tot.	103	77	26	2	—	8	2	3	2	10	7				
				2	1	1	—	—	—	—	1	1	—	—				
208	D 24		Vendita diretta, da parte dei produttori, di materiale sanitario, articoli di gomma, ecc.	a	8	8	—	—	—	—	—	—	—	—	—	—	—	
				b	10	7	3	—	—	—	—	—	—	—	—	—	—	
				e	2	2	—	—	—	—	—	—	—	—	—	—	—	
			Tot.	20	17	3	—	—	—	—	—	—	—	—	—			
				1	1	—	—	—	—	—	—	—	—	—	—			
Totale classe 32...				a	5.728	4.363	1.365	11	3	161	38	42	18	242	44			
			b	6.261	4.689	1.572	128	15	835	261	133	67	656	322				
			e	908	863	45	51	1	172	9	8	—	74	8				
			Tot.	12.897	9.915	2.982	190	19	1.168	308	183	85	972	374				
				234	669	265	11	3	142	37	34	11	134	29				

(*) Vedansi avvertenze nn. 13 e 15 a pagg. 5 e 6.
 NOTA. — Le cifre in « corsivo » sotto i totali delle classi e delle sottoclassi indicano i familiari coadiuvanti il cui ammontare è già compreso nei totali stessi (Vedasi avvertenza n. 15)
 (1) a Padroni di azienda, amministratori, direttori. — b Impiegati. — c Artigiani indipendenti. — d Artigiani padroni. — e Operai salariati, garzoni. — (2) Le cifre

o condizione (*), l'età (*) ed il sesso.

VINCIA

IN ETÀ DI 10 ANNI E PIÙ

IN ETÀ DI 10 ANNI E PIÙ																				POPOLAZIONE IN ETÀ DA 6 A 9 ANNI		POSIZIONE NELLA PROFESSIONE (1)	Num. d'ordine della classe e sottoclasse (2)			
25-29		30-34		35-39		40-44		45-49		50-54		55-59		60-64		65 e		ignota		M	F					
M	F	M	F	M	F	M	F	M	F	M	F	M	F	M	F	M	F	M	F	M	F	M	F	39	40	
17	18	19	20	21	22	23	24	25	26	27	28	29	30	31	32	33	34	35	36	37	38					
8	2	10	7	15	5	15	6	16	10	15	12	12	9	9	7	19	10							a	197	
3	1	3	1	3	1	2	1	3	1	1	2	1	1	1	1	1	1							b		
5				1																				e		
16	3	14	7	19	6	17	7	19	10	18	12	13	9	10	7	21	10							Tot.		
4			4	1				1	1		2		1			1										
53	5	51		63	2	70	9	69	5	43	3	48	4	28	3	33	2							a	198	
116	35	71	23	60	10	40	6	40	4	26	3	26	3	20	1	22								b		
10		12	1	9		13		5	1	7		3		6		5								e		
179	40	184	24	132	12	123	15	114	10	76	6	77	7	54	4	60	2							Tot.		
18	2	7		4	2	4	2	2		2		1														
		1		1				1		1		1												a	199	
1	2	2		2		1	1	1	1	2		1		2										b		
																								e		
1	2	2		2		1	1	1	1	2		1		2										Tot.		
24	2	20		27	3	31	2	30	1	23	4	19	4	18	1	19	2							a	200	
11	3	4	2	7	4	9	2	5	2	4		6	1	2		2								b		
1		1				2				1		1												e		
36	5	25	2	34	7	42	2	35	3	28	4	26	5	20	1	21	2							Tot.		
12		5		6	1	3	2			2		2		1												
3	1	3		6		9		8	1	9	2	3	1	4		3	1							a	201	
5	4	4	1		1	1	1	2	1	1		1		3		1	1							b		
	1					1				1														e		
8	6	7	1	6	1	11	1	10	2	11	2	4	1	7		4	1							Tot.		
						2				2		2														
10	1	7		9		14		10		12	3	5		3	2	8	2							a	202	
28	14	25	11	16	2	11	3	8	1	12	1	9	1	5	2	4	2							b		
5		3		5		3		3				3		1		3								e		
43	15	35	11	30	2	28	3	21	1	24	4	17	1	9	2	15	2	1						Tot.		
3		2				4		1		1																
1				1		1										1								a	203	
																									b	
1				1		1										1								Tot.		
				1																						
13	3	18	7	16	4	16	8	11	4	17	3	11	3	11	2	10	3							a	204	
18	9	13	6	7	3	9	1	5	4	3		5		1	1	5	1							b		
5		1		2		5		1		1		2												e		
36	12	32	13	25	7	30	9	17	8	21	3	18	3	13	3	15	4							Tot.		
7		5	3	2	1	2						1	1													
98	41	123	83	177	111	140	90	149	103	125	78	111	64	77	49	89	44	1						a	205	
224	133	165	80	123	54	99	41	88	18	70	11	53	9	43	3	47	3	2						b		
7	3	5	1	6		9	2	4		5		4		4		3								e		
329	177	298	164	306	165	248	133	241	123	200	89	168	73	124	52	189	47	3						Tot.		
38	10	26	18	16	21	11	11	5	16	3	12	5	6	1	3	3	2									
14	2	19		22	5	21	1	15	5	13	3	7	3	4		6	1							a	206	
20	13	23	9	14	5	5	1	3	1	3	1	10		1		10								b		
6		1		4				3		1				1										e		
40	15	43	9	40	10	26	2	21	6	17	4	17	3	10		16	1							Tot.		
5		3																								
2		4		4		3	1			4	2	1	1			1								a	207	
11	5	3	3	8	1	1		3		1		1		2		1								b		
	1	1		1		1		1						1		1								e		
13	6	8	3	13	1	5	1	4		5	2	2	2	2		2								Tot.		
3	1	1	1	3		1				1														a	208	
																									b	
3	1	2	1	3		1		4		1		1				1								Tot.		
		1																								
351	91	435	130	545	189	546	187	538	183	504	167	375	132	276	95	336	88	1						a	32	
716	357	593	229	411	133	317	83	295	43	223	29	188	19	132	8	149	6	3						b		
92	5	77	4	76	2	67	8	52	4	66	1	53		39	2	35	1	1						e		
1.159	453	1.015	363	1.032	324	930	278	885	230	793	197	618	151	447	105	520	95	5						Tot.		
132	21	81	35	47	37	36	24	47	25	13	30	11	9	5	6	6	3									

a pag. 6).
in carattere « tondo » indicano il numero d'ordine della sottoclasse e quelle in « neretto » il numero d'ordine della classe.

CLASSE	SOTTOCLASSE		PROFESSIONI O CONDIZIONI (*)	POSIZIONE NELLA PROFESSIONE (1)	POPOLAZIONE													
	Numero d'ordine	Numero convenzionale			IN COMPLESSO				10-14		15-19		20		21-24			
					M	F	M	F	M	F	M	F	M	F				
1	2	3	4				5	6	7	8	9	10	11	12	13	14	15	16
33			Vendita di merci diverse															
	209	D 25	Vendita di oggetti usati o di rifiuto	a	194	169	25	1	—	7	—	2	—	—	—	13	1	
				b	22	20	2	—	—	4	—	—	—	—	—	1	2	
				e	45	38	7	—	—	3	—	—	—	—	—	—	3	1
				Tot.	261	227	34	1	—	14	—	2	—	2	1	18	2	
					29	27	2	1	—	6	—	2	—	2	—	9	—	
	210	27	Vendita di merci e derrate diverse (senz'altra specificazione)	a	240	185	55	1	2	5	4	1	—	6	1	6	1	
				b	116	75	41	4	—	20	2	1	—	7	7			
				e	20	14	6	—	—	4	—	—	—	1	3			
				Tot.	376	274	102	5	2	29	6	2	1	14	11			
				41	24	17	1	2	5	2	1	—	3	1				
211	D 26	Vendita ambulante ed a posteggio fisso	a	1.579	1.142	437	10	1	53	13	11	5	49	9				
			b	27	23	4	—	—	4	1	1	1	3	—				
			e	46	39	7	3	—	5	3	2	—	2	—				
			Tot.	1.652	1.204	448	13	1	62	17	14	6	54	9				
				139	80	59	6	1	27	6	4	2	12	1				
			Tot. classe 33...	2.289	1.705	584	19	3	105	23	18	8	86	22				
				209	131	78	8	3	38	8	7	2	24	2				
34			Esercizi pubblici															
	212	28	Alberghi e pensioni	a	666	434	232	3	—	13	4	5	4	18	12			
				b	343	284	59	4	—	18	2	8	1	27	7			
				e	3.388	2.411	977	25	5	267	45	57	16	308	104			
				Tot.	4.397	3.129	1.268	32	5	298	51	70	21	253	123			
					191	96	95	3	—	10	4	5	4	13	12			
	213	D 27	Locande, affittacamere, affittaletti	a	46	14	32	—	—	—	—	—	—	—	1	—		
				b	3	2	1	—	—	1	—	—	—	—	—			
				e	6	2	4	—	—	1	2	—	—	—	—			
				Tot.	55	18	37	—	—	2	2	—	—	1	1			
				3	2	1	—	—	—	—	—	—	1	—				
214	D 28	Trattorie e rosticcerie; friggitorie, osterie, cantine; vivandieri; vendita di vino ed olio al minuto	a	3.525	2.439	1.086	25	6	130	33	16	11	122	44				
			b	171	122	49	3	—	22	5	6	2	16	11				
			e	433	387	46	18	—	78	5	3	2	49	9				
			Tot.	4.129	2.948	1.181	46	6	230	48	25	15	187	64				
				324	494	330	25	6	124	35	12	11	91	34				
215	D 29	Caffè, sale da tè, liquorerie, birrerie, bars, sale da bigliardo	a	315	627	188	1	—	18	4	4	2	39	10				
			b	890	829	61	13	—	182	6	27	1	159	13				
			e	242	237	5	15	—	100	—	6	—	23	2				
			Tot.	1.947	1.693	254	29	—	299	10	37	3	221	25				
				165	95	70	1	—	16	4	4	1	26	9				
216	D 30	Gelaterie	a	83	69	14	1	1	7	—	—	—	4	2				
			b	13	11	2	—	—	3	2	—	—	—	—				
			e	25	22	3	—	—	—	—	—	—	—	4	1			
			Tot.	121	102	19	1	1	10	2	—	—	8	3				
				17	12	5	1	1	5	—	—	—	2	2				
217	D 31	Vendita di generi di privativa e di articoli per fumatori	a	435	224	211	—	1	8	10	—	1	12	6				
			b	75	36	39	—	1	7	3	1	4	5	7				
			e	9	8	1	—	—	—	—	—	—	1	—				
			Tot.	519	268	251	—	2	15	13	1	5	18	13				
				105	50	55	—	1	8	8	—	1	10	5				
			Tot. classe 34...	5.570	3.807	1.763	30	8	176	56	25	18	196	74				
				1.495	1.284	211	20	1	232	18	42	8	207	39				
				4.103	3.067	1.036	58	5	446	52	66	18	385	116				
			Tot.	11.188	8.158	3.010	108	14	354	126	133	44	788	229				
				1.305	749	556	30	8	163	51	21	17	143	62				

(*) Vedansi avvertenze nn. 13 e 15 a pagg. 5 e 6.

NOTA. — Le cifre in corsivo sotto i totali delle classi e delle sottoclassi indicano i familiari coadiuvanti il cui ammontare è già compreso nei totali stessi. (Vedasi avvertenza n. 15.)

(1) a Padroni di azienda, amministratori, direttori. — b Impiegati. — c Artigiani indipendenti. — d Artigiani padroni. — e Operai salariati, garzoni. — (2) Le cifre

o condizione (*), l'età (*) ed il sesso.

VINCIA

IN ETÀ DI 10 ANNI E PIÙ

IN ETÀ DI 10 ANNI E PIÙ																				POPOLAZIONE IN ETÀ DA 6 A 9 ANNI		POSIZIONE NELLA PROFESSIONE (1)	Num. d'ordine della classe e sottoclasse (2)
25-29		30-34		35-39		40-44		45-49		50-54		55-59		60-64		65-69		ignota		M	F		
M	F	M	F	M	F	M	F	M	F	M	F	M	F	M	F	M	F	M	F	M	F	39	40
17	18	19	20	21	22	23	24	25	26	27	28	29	30	31	32	33	34	35	36	37	38		
17	1	8	4	13	4	15	4	26	5	23	2	12	1	12	1	20	2	—	—	—	—	a	209
1	—	3	1	2	—	2	—	1	—	1	—	—	—	—	—	—	—	—	—	—	—	b	
1	1	4	—	4	1	2	1	4	1	2	1	—	—	1	6	—	3	—	—	—	—	e	
19	2	15	5	19	5	19	5	31	6	26	8	21	2	19	1	28	2	—	—	—	—	Tot.	
6	—	—	—	—	—	1	1	—	1	1	—	—	—	—	—	—	—	—	—	—	—		
15	2	21	6	20	5	30	6	23	9	20	4	15	6	10	2	18	8	—	—	—	—	a	210
9	6	2	4	7	7	8	8	4	5	2	1	6	—	2	—	3	—	—	—	—	—	b	
1	1	1	—	2	—	—	1	3	—	—	—	—	—	1	—	1	—	—	—	—	—	e	
25	9	24	10	29	12	38	15	30	14	22	6	21	6	18	2	22	8	—	—	—	—	Tot.	
3	2	3	1	4	2	1	2	—	2	1	—	—	—	1	—	—	1	—	—	—	—		
106	25	142	42	137	50	139	60	132	64	105	47	83	44	73	36	102	41	—	—	—	—	a	211
3	—	—	—	4	1	3	—	—	—	—	—	—	—	—	—	2	—	—	—	—	—	b	
4	—	2	—	2	1	6	—	3	2	—	—	4	1	1	—	5	—	—	—	—	—	e	
118	25	144	42	148	52	148	61	185	66	107	47	87	45	75	36	109	41	—	—	—	—	Tot.	
17	7	6	7	3	7	1	11	—	7	3	1	—	5	—	1	1	3	—	—	—	—		
138	28	171	52	170	59	184	70	181	78	148	53	110	51	95	39	140	51	—	—	—	—	a	33
13	6	5	5	13	8	13	9	5	5	5	1	9	—	4	—	5	—	—	—	—	—	b	
6	2	7	—	8	2	8	2	10	3	2	2	10	2	8	—	9	—	—	—	—	—	e	
187	36	183	57	191	69	205	81	196	86	155	56	129	53	107	39	154	51	—	—	—	—	Tot.	
26	9	9	8	7	9	3	14	—	10	6	2	1	6	1	1	1	4	—	—	—	—		
38	15	35	26	45	19	52	34	56	28	50	20	55	31	29	20	34	19	—	—	—	—	a	212
46	5	40	10	28	15	19	7	24	3	28	6	20	11	11	—	11	2	—	—	—	—	b	
375	147	301	183	281	157	215	111	177	95	152	50	119	36	69	16	65	12	—	—	—	—	e	
459	167	376	219	354	191	286	152	257	126	280	76	194	68	109	36	110	33	1	—	—	—	Tot.	
21	11	13	12	10	8	9	13	3	9	2	6	3	6	1	5	3	5	—	—	—	—		
2	2	1	—	—	2	1	3	4	5	2	3	—	4	1	9	2	4	—	—	—	—	a	213
1	—	—	—	—	—	—	—	—	—	—	—	—	—	—	—	—	—	—	—	—	—	b	
3	2	1	1	—	3	1	3	4	5	3	3	—	4	1	9	2	4	—	—	—	—	e	
1	—	—	—	—	—	—	—	—	1	—	—	—	—	—	—	—	—	—	—	—	—	Tot.	
190	69	229	84	301	124	290	154	290	155	266	120	188	100	168	82	223	99	—	—	—	—	a	214
24	2	13	7	8	8	6	6	6	2	6	2	4	2	4	1	4	1	—	—	—	—	b	
65	7	44	2	25	2	26	9	25	4	17	5	12	—	14	—	11	1	—	—	—	—	e	
279	78	286	98	384	134	322	169	321	161	289	127	204	102	186	88	238	101	—	—	—	—	Tot.	
86	37	53	38	28	29	26	43	14	31	12	24	10	19	6	13	6	10	1	—	—	—		
59	22	81	19	110	28	91	26	82	25	63	24	40	16	21	4	18	8	—	—	—	—	a	215
145	15	116	9	68	5	50	4	33	2	18	3	11	2	3	—	5	1	—	—	—	—	b	
24	1	12	1	17	1	15	—	7	—	7	—	6	—	4	—	1	—	—	—	—	—	e	
228	38	209	29	195	34	156	30	122	27	88	27	57	18	28	4	24	9	—	—	—	—	Tot.	
16	13	12	7	6	13	2	11	5	5	3	6	1	1	2	—	1	—	—	—	—	—		
8	—	4	—	10	1	8	1	9	3	5	2	5	3	7	1	1	—	—	—	—	—	a	216
2	—	2	—	1	—	1	—	1	—	—	—	1	—	—	—	—	—	—	—	—	—	b	
2	1	5	—	1	—	1	—	3	—	3	—	1	—	—	—	2	1	—	—	—	—	e	
12	1	11	—	12	1	10	1	18	3	8	2	7	3	7	1	3	1	—	—	—	—	Tot.	
2	—	—	—	1	—	1	—	—	—	—	—	—	—	—	—	—	—	—	—	—	—		
13	19	22	15	26	19	24	24	12	30	31	22	20	28	30	15	26	21	—	—	—	—	a	217
3	7	5	8	6	5	3	1	2	1	2	2	1	—	1	—	—	—	—	—	—	—	b	
1	—	1	—	1	—	—	—	—	—	—	—	—	—	—	—	1	—	—	—	—	—	e	
17	26	28	23	33	24	27	26	14	31	33	24	23	28	32	15	27	21	—	—	—	—	Tot.	
9	10	7	4	6	3	2	8	1	5	3	3	1	6	1	1	2	—	—	—	—	—		
310	127	372	144	492	193	466	242	453	246	417	191	308	182	256	131	304	151	—	—	—	—	a	34
220	29	176	34	111	33	79	18	66	8	55	13	37	5	19	1	20	4	—	—	—	—	b	
468	156	363	187	325	161	257	121	212	99	179	55	140	36	88	16	80	14	—	—	—	—	e	
998	312	911	365	988	387	802	381	781	353	651	259	485	223	363	148	404	189	—	—	—	—	Tot.	
135	71	83	61	51	53	40	75	23	31	20	39	15	33	10	20	12	15	—	—	—	—		

a pag. 6). In carattere « tondo » indicano il numero d'ordine della sottoclasse e quelle in « neretto » il numero d'ordine della classe.

Segue TAVOLA XIII.

Popolazione presente secondo la professione

PRO

CLASSE	SOTTOCLASSE		PROFESSIONI O CONDIZIONI (*)	POSIZIONE NELLA PROFESSIONE (1)	POPOLAZIONE												
	Numero d'ordine	Numero convenzionale			IN COMPLESSO												
					10-14			15-19		20		21-24					
					M	F	M	F	M	F	M	F					
1	2	3	4	5	6	7	8	9	10	11	12	13	14	15	16		
35			Magazzini generali - Sensali - Rappresentanti														
	218	D 32	Magazzini generali e Punti franchi	a	7	7	—	—	—	—	—	—	—	—	—	—	—
				b	47	45	2	2	—	4	—	—	—	—	—	2	1
				e	44	43	1	—	—	1	—	—	—	—	—	—	—
			Tot.		98	95	3	2	—	5	—	—	—	—	2	1	
	219	D 33	Esazioni per conto di ditte private	b	50	48	2	—	—	3	—	—	1	—	—	3	—
				e	2	2	—	—	—	—	—	—	—	—	—	1	—
				Tot.	52	50	2	—	—	3	—	1	—	—	—	4	—
	220	D 34	Agenzie di pubblicità e di affissione	a	13	13	—	—	—	—	—	—	1	—	—	—	—
				b	56	47	9	—	—	5	—	—	—	—	—	7	2
				e	9	8	1	—	—	—	—	—	—	—	—	1	—
			Tot.		78	68	10	—	—	5	—	1	—	8	2		
	221	D 35	Imprese private per la riscossione delle imposte di consumo	a	4	4	—	—	—	—	—	—	—	—	—	—	—
				b	85	80	5	—	—	4	—	—	—	—	—	9	2
				e	3	2	1	—	—	—	—	—	—	—	—	—	—
		Tot.		92	86	6	—	—	4	—	—	—	9	2			
222	D 36	Commissionari e rappresentanti	a	1.245	1.215	30	—	—	18	—	6	—	—	—	50	1	
			b	2.397	2.327	70	9	—	116	6	21	3	—	—	220	13	
			e	35	31	4	1	—	5	1	1	—	—	—	3	—	
		Tot.		3.677	3.573	104	10	—	139	7	28	3	278	14			
223	D 37	Fornitori	a	87	86	1	—	—	—	—	—	—	—	—	4	—	
			b	415	379	36	3	—	62	4	9	1	—	—	41	7	
			e	45	43	2	1	—	4	—	—	—	—	—	3	1	
		Tot.		547	508	39	4	—	66	4	9	1	48	8			
224	D 38	Mediatori, sensali, stimatori; agenti d'informazioni, commerciali, d'aste; agenti teatrali e di collocamento. Consulenti tributari, pesatori ambulanti, scrivani pubblici	a	474	455	19	—	—	4	—	3	2	9	1	—	—	
			b	465	316	149	7	1	45	22	6	6	36	40	—	—	
			e	19	17	2	—	—	—	—	—	—	—	—	—	—	
		Tot.		958	788	170	7	1	49	22	9	8	45	41			
				22	21	1	—	—	3	—	2	1	4	—			
		Totale classe 35...		5.502	5.188	334	23	1	271	38	48	12	389	68			
				127	128	9	—	—	16	—	8	1	29	—			
36			Aziende commerciali non specificate														
	225	D 39	Aziende commerciali non specificate	a	177	171	6	—	—	—	—	11	—	—	22	—	
				b	448	367	81	1	1	27	11	38	5	—	80	15	
e				138	135	3	1	—	6	—	4	—	—	13	1		
		Totale classe 36...		763	673	90	2	1	33	11	53	5	115	18			
				a	26.539	18.977	7.562	115	37	861	246	170	72	1.056	296		
				b	16.252	12.765	3.487	289	36	1.992	540	351	159	1.688	709		
				e	7.474	6.291	1.183	269	8	1.315	80	135	21	705	143		
		(Commercio...)		Tot.	50.265	38.033	12.232	673	81	4.168	866	656	252	3.449	1.148		
				5.074	3.170	1.904	176	37	751	194	124	56	612	194			
37			BANCA E ASSICURAZIONE														
			Banca - Borsa - Credito														
	226	D 40	Impiegati di Banche e di Istituti di credito. Casse di Risparmio	a	3.184	2.886	348	2	1	77	16	37	5	332	49		
				b	—	—	—	—	—	—	—	—	—	—	—	—	
227	D 41	Impiegati di Borse e Stanze di compensazione. Cambiavalute, ecc.		398	328	15	—	—	7	—	2	1	23	8			
228	D 42	Impiegati di agenzie private di pegno		25	23	2	—	—	—	—	—	—	—	8	—		

(*) Vedansi avvertenze nn. 13 e 15 a pagg. 5 e 6.

NOTA — Le cifre in « corsivo » sotto i totali delle classi e delle sottoclassi indicano i familiari coadiuvanti il cui ammontare è già compreso nei totali stessi. (Vedasi avvertenza n. 15)

(1) a Padroni di azienda, amministratori, direttori. — b Impiegati. — c Artigiani indipendenti. — d Artigiani padroni. — e Operai salariati, garzoni. — (2) Le cifre

o condizione (*), l'età (*) ed il sesso.

VINICIA

IN ETÀ DI 10 ANNI E PIÙ																				POPOLAZIONE IN ETÀ DA 6 A 9 ANNI		POSIZIONE NELLA PROFESSIONE (1)	Num. d'ordine della classe e sottoclasse (2)	
25-29		30-34		35-39		40-44		45-49		50-54		55-59		60-64		65 - ∞		ignota		M	F			
M	F	M	F	M	F	M	F	M	F	M	F	M	F	M	F	M	F	M	F	M	F			
17	18	19	20	21	22	23	24	25	26	27	28	29	30	31	32	33	34	35	36	37	38	39	40	
—	—	—	—	2	—	1	—	2	—	—	—	1	—	1	—	—	—	—	—	—	—	a	218	
9	1	7	—	—	—	2	—	4	—	5	—	4	—	5	—	1	—	—	—	—	—	b		
5	—	9	—	3	—	2	—	6	1	7	—	5	—	2	—	3	—	—	—	—	—	e		
14	1	16	—	5	—	5	—	12	1	12	—	10	—	8	—	4	—	—	—	—	—	Tot.		
3	—	9	—	3	1	2	—	5	1	6	—	3	—	2	—	8	—	—	—	—	—	b	219	
1	—	—	—	—	—	—	—	—	—	—	—	—	—	—	—	—	—	—	—	—	—	e		
4	—	9	—	8	1	2	—	5	1	6	—	8	—	2	—	8	—	—	—	—	—	Tot.		
—	—	1	—	2	—	2	—	4	—	1	—	1	—	—	—	1	—	—	—	—	—	a	220	
5	3	8	2	4	1	7	1	6	—	1	—	1	—	3	—	1	—	—	—	—	—	b		
1	—	—	—	1	—	—	—	—	—	2	—	—	—	—	—	2	1	—	—	—	—	e		
6	3	9	2	7	1	9	1	10	—	4	—	2	—	3	—	4	1	—	—	—	—	Tot.		
—	—	—	—	—	—	—	—	—	—	—	—	—	—	—	—	—	—	—	—	—	—	a	221	
14	1	11	2	12	1	3	—	8	—	—	—	3	—	5	—	8	—	—	—	—	—	b		
1	—	—	—	1	—	—	—	—	—	—	—	—	—	—	—	—	—	—	—	—	—	e		
16	1	11	2	13	1	4	—	10	—	3	—	3	—	5	—	8	—	—	—	—	—	Tot.		
111	2	158	2	149	3	190	4	165	4	129	6	97	3	71	2	71	2	—	—	—	—	a	222	
341	16	335	7	322	10	286	3	199	3	206	3	113	1	90	2	68	4	1	—	—	—	b		
7	—	4	—	1	—	2	—	1	—	1	—	1	—	1	—	3	—	—	—	—	—	e		
459	18	497	9	472	13	478	7	365	8	336	10	211	4	162	4	142	6	1	1	—	—	Tot.		
20	2	26	2	6	—	4	1	4	2	—	—	1	—	1	—	—	—	—	—	—	—	a	223	
7	—	9	—	12	—	21	—	6	—	9	—	7	—	5	—	6	1	—	—	—	—	b		
68	10	53	9	28	4	25	—	30	1	22	—	13	—	17	—	8	—	—	—	—	—	e		
5	—	5	—	4	1	2	—	5	—	4	—	3	—	4	—	3	—	—	—	—	—	Tot.		
80	10	67	9	44	5	48	—	41	1	35	—	23	—	26	—	17	1	—	—	—	—	a	224	
—	—	—	—	—	—	1	—	—	—	—	—	—	—	—	—	—	—	—	—	—	—	b		
19	1	32	1	45	—	49	1	58	2	72	4	52	3	44	4	68	—	—	—	—	—	e		
35	33	33	29	37	8	28	6	19	1	18	—	15	—	22	1	15	1	—	—	—	—	a	225	
1	—	5	1	3	—	3	—	1	—	—	—	2	—	1	—	1	—	—	—	—	—	b		
55	34	70	31	85	8	80	7	78	3	90	5	69	3	67	6	84	1	—	—	—	—	e		
3	—	3	—	4	—	2	—	—	—	—	—	—	—	—	—	—	—	—	—	—	—	Tot.		
138	3	200	3	210	3	264	5	237	6	211	10	158	6	121	6	146	3	—	—	—	—	a	35	
475	64	456	48	406	25	353	10	271	6	261	4	151	4	144	3	109	5	1	—	—	—	b		
21	—	23	2	13	1	9	—	13	2	14	—	1	—	1	—	12	1	—	—	—	—	e		
634	67	679	53	629	29	626	15	521	14	486	15	321	7	278	10	267	9	1	1	—	—	Tot.		
23	2	19	2	10	—	7	1	4	2	—	—	1	—	1	—	—	—	—	—	—	—	a	36	
14	1	24	—	24	—	16	1	21	1	8	1	10	1	11	1	9	—	—	—	—	—	b		
47	13	37	12	39	8	22	7	27	2	20	4	12	2	6	1	10	—	—	—	—	—	e		
16	1	10	—	14	—	18	—	11	1	17	—	8	—	8	—	9	—	—	—	—	—	a	225	
77	15	71	12	77	8	56	8	59	4	45	5	30	3	25	2	28	—	2	—	—	—	Tot.		
1.676	541	2.025	740	2.445	950	2.349	1.083	2.271	1.004	1.975	818	1.501	697	1.155	493	1.370	584	8	1	1	1	a		
1.904	729	1.555	508	1.218	322	995	213	826	114	695	76	502	39	380	23	364	19	6	—	—	—	b		
810	167	644	204	548	175	469	133	366	111	361	62	277	41	200	20	190	18	2	—	—	—	e		
4.390	1.437	4.224	1.452	4.211	1.447	3.813	1.429	3.463	1.229	3.031	956	2.280	777	1.735	536	1.924	621	16	1	4	1	Tot.		
609	215	331	231	220	232	137	240	93	194	65	147	51	82	32	45	34	37	1	—	—	—	a		
502	70	549	92	458	51	819	35	212	17	155	9	92	2	56	—	44	1	—	—	—	—	b	226	
32	5	28	2	33	1	37	1	45	—	52	—	26	—	20	1	18	1	—	—	—	—	e		
1	—	2	—	2	—	2	—	3	1	5	1	3	—	2	—	—	—	—	—	—	—	—	Tot.	228

a pag. 6).
In carattere « tondo » indicano il numero d'ordine della sottoclasse e quelle in « neretto » il numero d'ordine della classe.

Segue TAVOLA XIII.

Popolazione presente secondo la professione

PRO

CLASSE	SOTTOCLASSE		PROFESSIONI O CONDIZIONI (*)	POSIZIONE NELLA PROFESSIONE (1)	POPOLAZIONE										
	Numero d'ordine	Numero convenzionale			IN COMPLESSO			10-14		15-19		20		21-24	
					M	F	M	F	M	F	M	F	M	F	
1	2	3	4	5	6	7	8	9	10	11	12	13	14	15	16
37	229	D 43	Impiegati di Esattorie pubbliche (non gestite direttamente dallo Stato o da altri Enti pubblici)	—	146	189	7	—	—	1	—	1	—	15	1
	230	D 44	Impiegati di Banchi Lotto	—	181	42	89	1	1	2	1	—	2	5	18
	231	29	Personale subalterno di Istituti ed Aziende di Banca, Borsa e Credito	—	760	749	11	4	—	56	—	16	—	66	1
	Totale classe 37...			—	4.594	4.112	472	7	2	143	17	56	8	444	72
	Assicurazioni														
38	232	D 45	Impiegati di Istituti e Società di assicurazione.	—	514	484	80	—	—	18	6	3	1	37	11
	233	D 46	Impiegati di Agenzie di assicurazione dipendenti da Istituti e Società di assicurazione.	—	831	243	88	—	—	14	6	3	3	21	18
	234	D 47	Agenti di assicurazione non dipendenti da Istituti e Società di assicurazione	—	107	100	7	—	—	3	—	1	—	5	2
					5	4	r	—	—	r	—	—	—	—	—
	235	D 48	Personale subalterno di Istituti e Aziende di assicurazione	—	59	59	—	1	—	15	—	1	—	6	—
Totale classe 38...			—	1.011	886	175	1	—	50	12	8	4	69	31	
				5	4	r	—	—	r	—	—	—	—	—	
39	Addetti ad aziende non specificate														
	236	D 49	Impiegati di Aziende di credito e di assicurazione non specificate	—	40	33	7	—	—	—	1	1	—	5	—
	237	D 50	Personale subalterno di Aziende di credito e di assicurazione non specificate	—	3	3	—	—	—	—	—	—	—	—	—
Totale classe 39...			—	43	36	7	—	—	—	1	1	—	5	—	
Banca e Assicurazione...			—	5.638	4.984	654	8	2	193	30	65	12	518	103	
				5	4	r	—	—	r	—	—	—	—	—	
40	DIFESA DEL PAESE														
	Difesa del Paese														
	238	30	Carabinieri Reali e R. Guardia di Finanza . .	—	2.122	2.122	—	—	—	41	—	170	—	694	—
	239	31	Altri Corpi del R. Esercito	—	481	481	—	—	—	6	—	11	—	38	—
	240	32	R. Marina	—	737	737	—	—	—	120	—	115	—	223	—
	241	33	R. Aeronautica	—	42	42	—	—	—	1	—	—	—	4	—
	242	34	Milizia Volontaria per la Sicurezza Nazionale.	—	571	571	—	—	—	122	—	76	—	141	—
Difesa del Paese...			—	3.903	3.903	—	—	—	290	—	372	—	1.100	—	

(*) Vedansi avvertenze nn. 13 e 15 a pagg. 5 e 6.

NOTA. — Le cifre in « corsivo » sotto i totali delle classi e delle sotto classi indicano i familiari coadiuvanti il cui ammontare è già compreso nei totali stessi. (Vedasi avvertenza n. 15)

(1) a Padroni di azienda, amministratori, direttori. — b Impiegati. — c Artigiani indipendenti. — d Artigiani padroni. — e Operai salariati, garzoni. — (2) Le cifre

o condizione (*), l'età (*) ed il sesso.

VINCIA

IN ETÀ DI 10 ANNI E PIÙ

IN ETÀ DI 10 ANNI E PIÙ																		POPOLAZIONE IN ETÀ DA 6 A 9 ANNI		POSIZIONE NELLA PROFESSIONE (1)	Num. d'ordine della classe e sottoclasse (2)		
25-29		30-34		35-39		40-44		45-49		50-54		55-59		60-64		65-69		ignota				M	F
M	F	M	F	M	F	M	F	M	F	M	F	M	F	M	F	M	F	M	F	M	F	39	40
17	18	19	20	21	22	23	24	25	26	27	28	29	30	31	32	33	34	35	36	37	38		
24	4	26	1	14	—	10	—	12	1	12	—	8	—	6	—	10	—	—	—	—	—	—	229
3	10	4	12	2	8	4	10	3	4	4	9	5	8	4	2	5	4	—	—	—	—	—	230
104	1	108	2	100	1	90	1	71	1	47	1	29	1	22	—	27	2	—	—	—	—	—	281
668	90	717	109	618	61	462	47	346	24	275	20	163	11	110	3	104	8	1	—	—	—	—	37
72	15	72	19	68	11	32	2	41	6	34	6	30	3	21	—	11	—	—	—	—	—	—	282
44	19	44	23	25	7	23	4	19	4	25	1	10	2	8	1	7	—	—	—	—	—	—	288
11	4	10	1	13	—	14	—	15	—	15	—	6	—	3	—	4	—	—	—	—	—	—	284
7	—	7	—	6	—	5	—	2	—	3	—	2	—	3	—	1	—	—	—	—	—	—	285
134	38	133	43	107	18	74	6	77	10	77	7	48	5	35	1	23	—	—	—	—	—	—	38
8	2	4	2	2	1	1	—	—	—	3	—	4	1	1	—	4	—	—	—	—	—	—	286
—	—	1	—	—	—	1	—	—	—	—	—	—	—	1	—	—	—	—	—	—	—	—	287
8	2	5	2	2	1	2	—	—	—	3	—	4	1	2	—	4	—	—	—	—	—	—	39
808	130	855	154	727	80	538	53	423	34	355	27	215	17	147	4	131	8	1	—	—	—	—	—
599	—	302	—	175	—	87	—	48	—	5	—	4	—	2	—	—	—	—	—	—	—	—	288
40	—	49	—	87	—	94	—	40	—	31	—	19	—	9	—	7	—	—	—	—	—	—	289
71	—	68	—	39	—	44	—	28	—	18	—	6	—	8	—	2	—	—	—	—	—	—	240
4	—	3	—	2	—	—	—	13	—	9	—	1	—	—	—	5	—	—	—	—	—	—	241
80	—	77	—	50	—	16	—	4	—	1	—	3	—	1	—	—	—	—	—	—	—	—	242
794	—	494	—	353	—	241	—	128	—	64	—	33	—	20	—	14	—	—	—	—	—	—	40

a pag. 6).
in carattere « tondo » indicano il numero d'ordine della sottoclasse e quelle in « neretto » il numero d'ordine della classe.

Segue TAVOLA XIII.

Popolazione presente secondo la professione

PRO

CLASSE	SOTTOCLASSE		PROFESSIONI O CONDIZIONI (*)	POSIZIONE DELLA PROFESSIONE (1)	POPOLAZIONE													
	Numero d'ordine	Numero convenzionale			IN COMPLESSO		10-14		15-19		20		21-24					
					M	F	M	F	M	F	M	F	M	F				
1	2	3	4	5	6	7	8	9	10	11	12	13	14	15	16	17		
41			AMMINISTRAZIONE PUBBLICA ED ORGANIZZAZIONI SINDACALI															
			Amministrazione pubblica ed organizzazioni sindacali															
	243	D 51	Personale diplomatico e consolare straniero accreditato presso il Governo di S. M. il Re e presso la Santa Sede. Personale civile e militare dipendente da Stati esteri	-	234	211	23	-	-	-	1	-	1	4	1			
	244	D 52	Personale subalterno di Ambasciate e Consolati esteri	-	21	15	6	-	-	1	-	-	-	2	-			
	245	D 53	Personale diplomatico e consolare italiano	-	12	12	-	-	-	-	-	-	-	-	-			
	246	D 54	Personale subalterno alle dipendenze di Ambasciate e Consolati italiani	-	1	1	-	-	-	-	-	-	-	-	-			
	247	D 55	Impiegati della Real Casa	-	-	-	-	-	-	-	-	-	-	-	-			
	248	D 56	Personale subalterno della Real Casa	-	8	7	1	-	-	-	-	-	-	-	-	1		
	249	D 57	Impiegati dello Stato e delle Camere Legislative	-	1.906	1.774	132	-	-	9	2	6	2	90	12			
	250	D 58	Personale subalterno dello Stato e delle Camere Legislative	-	381	359	22	1	-	11	1	8	1	9	1			
	251	D 59	Impiegati delle Provincie	-	105	98	7	-	-	1	-	1	-	4	-			
	252	D 60	Personale subalterno delle Provincie	-	167	163	4	-	-	2	-	2	-	9	-			
	253	D 61	Impiegati dei Comuni	-	2.240	2.013	227	-	-	28	11	25	7	119	29			
	254	D 62	Personale subalterno dei Comuni	-	2.892	2.497	395	1	-	37	5	12	2	88	4			
	255	D 63	Impiegati degli Istituti di beneficenza e di altri Enti morali	-	331	258	73	-	-	11	3	2	1	15	13			
	256	D 64	Personale subalterno degli Istituti di beneficenza e di altri Enti morali	-	679	325	354	-	-	14	35	2	11	17	67			
	257	D 65	Impiegati delle organizzazioni sindacali e del P.N.F.	-	249	214	35	1	-	13	5	5	1	23	6			
	258	D 66	Personale subalterno delle organizzazioni sindacali e del P.N.F.	-	31	29	2	2	-	5	-	-	-	3	-			
				Totale classe 41...	-	9.257	7.976	1.281	5	-	132	63	63	26	378	134		
	42			Corpi organizzati alle dipendenze di pubbliche amministrazioni														
259		D 67	Corpi organizzati al servizio dello Stato: guardie carcerarie, funzionari ed agenti di pubblica sicurezza, ecc.	-	603	603	-	-	-	-	-	-	-	36	-			
260		D 68	Corpi organizzati al servizio delle Provincie e dei Comuni	-	737	737	-	-	1	-	-	-	42	-				
				Totale classe 42...	-	1.340	1.340	-	-	1	-	-	-	78	-			
			Amministrazione pubblica ed organizzazioni sindacali...	-	10.597	9.316	1.281	5	-	133	63	63	26	456	134			

(*) Vedansi avvertenze nn. 13 e 15 a pagg. 5 e 6.
 NOTA. - Le cifre in « corsivo » sotto i totali delle classi e delle sottoclassi indicano i familiari coadiuvanti il cui ammontare è già compreso nei totali stessi. (Vedasi avvertenza n. 15)
 (1) a Padroni di azienda, amministratori, direttori. - b Impiegati. - c Artigiani indipendenti. - d Artigiani padroni. - e Operai salariati, garzoni. - (2) Le cifre

o condizione (*), l'età (*) ed il sesso.

VINCIA

IN ETÀ DI 10 ANNI E PIÙ

IN ETÀ DI 10 ANNI E PIÙ																				POPOLAZIONE IN ETÀ DA 6 A 9 ANNI		POSIZIONE NELLA PROFESSIONE (1)	Num. d'ordine della classe e sottoclasse (2)
25-29		30-34		35-39		40-44		45-49		50-54		55-59		60-64		65-69		ignota		M	F		
M	F	M	F	M	F	M	F	M	F	M	F	M	F	M	F	M	F	M	F	M	F		
17	18	19	20	21	22	23	24	25	26	27	28	29	30	31	32	33	34	35	36	37	38	39	40
21	4	26	8	29	2	28	1	22	3	22	—	33	1	14	—	12	1	—	—	—	—	—	243
1	2	1	—	1	—	1	1	3	3	2	—	1	—	1	—	1	—	—	—	—	—	—	244
2	—	1	—	2	—	2	—	1	—	1	—	1	—	1	—	1	—	—	—	—	—	—	245
1	—	—	—	—	—	—	—	—	—	—	—	—	—	—	—	—	—	—	—	—	—	—	246
—	—	—	—	—	—	—	—	—	—	—	—	—	—	—	—	—	—	—	—	—	—	—	247
1	—	—	—	1	—	1	—	—	—	2	—	1	—	—	—	1	—	—	—	—	—	—	248
144	24	217	30	226	16	223	29	229	9	211	3	192	—	154	3	73	2	—	—	—	—	—	249
29	—	43	2	43	1	39	2	42	3	36	2	46	3	29	4	23	2	—	—	—	—	—	250
14	1	20	1	14	3	8	—	12	1	10	1	6	—	5	—	3	—	—	—	—	—	—	251
18	1	15	1	25	1	21	—	24	—	19	—	16	1	5	—	6	—	1	—	—	—	—	252
222	46	303	43	229	30	275	25	266	16	214	11	150	1	123	3	59	2	—	3	—	—	—	253
268	16	384	11	368	62	316	85	310	63	275	75	185	49	151	13	107	10	—	—	—	—	—	254
24	9	30	11	15	6	39	7	33	4	27	8	23	4	20	2	19	5	—	—	—	—	—	255
43	58	40	18	41	30	26	27	27	18	23	18	45	15	16	17	31	40	—	—	—	—	—	256
39	8	31	9	29	3	22	1	20	2	14	—	9	—	3	—	5	—	—	—	—	—	—	257
3	1	5	—	3	1	1	—	3	—	2	—	1	—	—	—	1	—	—	—	—	—	—	258
330	170	1.116	134	1.026	155	1.002	178	992	122	858	118	709	74	522	42	342	62	1	3	—	—	—	41
116	—	87	—	111	—	110	—	98	—	32	—	11	—	2	—	—	—	—	—	—	—	—	259
217	—	99	—	74	—	122	—	92	—	56	—	25	—	4	—	5	—	—	—	—	—	—	260
333	—	186	—	136	—	232	—	190	—	88	—	36	—	6	—	5	—	—	—	—	—	—	42
1.163	170	1.302	134	1.211	155	1.234	178	1.182	122	946	118	745	74	528	42	347	62	1	3	—	—	—	

a pag. 6).
In carattere « tondo » indicano il numero d'ordine della sottoclasse e quelle in « neretto » il numero d'ordine della classe.

CLASSE	SOTTOCLASSE		PROFESSIONI O CONDIZIONI (*)	POSIZIONE NELLA PROFESSIONE (1)	POPOLAZIONE											
	Numero d'ordine	Numero convenzionale			IN COMPLESSO		10-14		15-19		20		21-24			
					M	F	M	F	M	F	M	F	M	F		
					6	7	8	9	10	11	12	13	14	15	16	
1	2	3	4	5	6	7	8	9	10	11	12	13	14	15	16	
43			AMMINISTRAZIONE PRIVATA													
	261	D 69	Impiegati di società e di circoli sportivi	—	7	6	1	—	—	—	—	—	—	—	1	—
	262	D 70	Personale subalterno di società e di circoli sportivi	—	41	40	1	—	—	4	—	—	—	—	—	—
	263	D 71	Impiegati di società e di circoli scientifici	—	8	3	5	—	—	—	—	—	—	1	—	—
	264	D 72	Personale subalterno di società e di circoli scientifici	—	15	6	9	—	—	1	1	—	—	—	1	3
	265	D 73	Amministratori di beni patrimoniali	—	28	26	2	—	—	—	—	—	—	—	1	1
	266	D 74	Giovani di studio	—	51	46	5	—	—	5	1	—	—	—	4	—
	267	D 75	Altri impiegati dipendenti da professionisti ed artisti. Dattilografi, ecc.	—	188	97	91	5	—	16	10	3	3	8	8	25
	268	D 76	Personale di servizio o di fatica dipendente da professionisti ed artisti (esclusi gli autisti)	—	20	18	2	2	—	5	—	1	1	1	1	—
	269	D 77	Agenti d'investigazione, di sicurezza privata, guardie notturne, ecc.	—	630	630	—	—	—	3	—	1	—	16	—	—
	270	35	Impiegati, commessi, dattilografi e stenografi di amministrazioni private, senza altra specificazione	—	99	86	18	—	1	4	3	10	—	10	1	—
	271	D 78	Personale di servizio o di fatica, ecc. di amministrazioni private, senza altra specificazione	—	18	16	2	—	—	1	1	—	—	—	1	—
			Amministrazione privata...		1.105	974	131	7	1	39	16	15	5	43	30	
44			CULTO													
	272	D 79	Sacerdoti e chierici del clero cattolico secolare.	—	1.060	1.060	—	—	—	8	—	2	—	13	—	—
	273	D 80	Fratelli, suore, monache, laici e conversi del clero cattolico regolare	—	2.238	411	1.827	3	2	25	49	6	26	28	162	—
	274	D 81	Impiegati della Curia Pontificia, delle Curie Vescovili e degli istituti ecclesiastici	—	2	2	—	—	—	—	—	—	—	—	—	—
	275	D 82	Personale di servizio o di fatica addetto alla Curia Pontificia, alle Curie Vescovili ed agli istituti ecclesiastici	—	188	106	32	3	1	5	3	—	—	9	2	—
	276	D 83	Sacrestani e addetti al servizio delle chiese cattoliche	—	121	115	6	1	—	5	—	1	—	4	—	—
	277	D 84	Pastori evangelici e ministri di altri culti	—	32	32	—	—	—	—	—	—	—	—	—	—
	278	D 85	Impiegati addetti ai templi ed agli istituti di culto non cattolico	—	3	2	1	—	—	—	—	—	—	—	—	—
	279	D 86	Personale di servizio o di fatica addetto ai templi ed agli istituti di culto non cattolico.	—	5	5	—	—	—	—	—	—	—	—	—	—
			Culto...		3.599	1.733	1.866	7	3	43	52	9	26	54	164	

(*) Vedansi avvertenze nn. 13 e 15 a pagg. 5 e 6.
 NOTA. — Le cifre in « corsivo » sotto i totali delle classi e delle sottoclassi indicano i familiari coadiuvanti il cui ammontare è già compreso nei totali stessi. (Vedasi avvertenza n. 15.)
 (1) a Padroni di azienda, amministratori, direttori. — b Impiegati. — c Artigiani indipendenti. — d Artigiani padroni. — e Operai salariati, garzoni — (2) Le cifre

o condizione (*), l'età (*) ed il sesso.

VINCIA

IN ETÀ DI 10 ANNI E PIÙ																				POPOLAZIONE IN ETÀ DA 6 A 9 ANNI		POSIZIONE NELLA PROFESSIONE (1)	Num. d'ordine della classe e sottoclasse (2)
25-29		30-34		35-39		40-44		45-49		50-54		55-59		60-64		65 - ∞		ignota		M	F		
M	F	M	F	M	F	M	F	M	F	M	F	M	F	M	F	M	F	M	F	M	F		
17	18	19	20	21	22	23	24	25	26	27	28	29	30	31	32	33	34	35	36	37	38	39	40
2	—	—	—	1	—	1	1	—	—	—	—	1	—	—	—	—	—	—	—	—	—	—	261
3	—	5	—	8	1	1	—	4	—	3	—	4	—	2	—	6	—	—	—	—	—	—	262
1	1	—	2	—	1	—	—	—	—	—	—	1	—	—	—	1	—	—	—	—	—	—	263
1	1	—	2	—	1	—	—	2	—	1	—	—	—	—	1	—	—	—	—	—	—	—	264
1	—	1	1	1	—	3	—	5	—	3	—	3	—	2	—	6	—	—	—	—	—	—	265
8	2	9	1	3	1	3	—	1	—	3	—	3	—	3	—	4	—	—	—	—	—	—	266
13	24	3	16	3	4	6	4	6	2	5	2	6	1	12	—	10	—	1	—	—	—	—	267
1	—	2	—	—	—	—	—	—	1	2	—	2	—	1	—	1	—	—	—	—	—	—	268
88	—	94	—	96	—	84	—	68	—	68	—	42	—	38	—	36	—	1	—	—	—	—	269
19	3	10	1	8	2	5	2	7	—	5	—	1	—	4	—	3	—	—	—	—	—	—	270
1	—	2	1	1	—	2	—	4	—	—	—	1	—	1	—	2	—	—	—	—	—	—	271
138	31	126	24	121	10	105	7	82	3	90	2	64	1	63	1	69	—	2	—	—	—	—	43
61	—	39	—	42	—	88	—	150	—	164	—	155	—	136	—	202	—	—	—	—	—	—	272
39	186	30	174	15	166	24	169	54	164	48	129	46	149	36	183	57	318	—	—	—	—	—	273
—	—	—	—	—	—	—	—	1	—	—	—	—	—	1	—	—	—	—	—	—	—	—	274
8	1	8	3	8	6	7	3	16	4	8	4	7	—	6	—	21	5	—	—	—	—	—	275
7	—	7	1	1	—	11	2	9	—	16	1	17	—	11	—	25	2	—	—	—	—	—	276
2	—	1	—	2	—	5	—	8	—	4	—	2	—	1	—	7	—	—	—	—	—	—	277
—	—	—	—	—	1	—	—	—	—	—	—	—	—	—	—	2	—	—	—	—	—	—	278
—	—	—	—	—	—	1	—	1	—	—	—	—	—	1	—	2	—	—	—	—	—	—	279
117	187	85	178	68	173	136	174	235	168	240	134	227	149	192	133	316	325	—	—	—	—	—	44

a pag. 8.
 in carattere « tondo » indicano il numero d'ordine della sottoclasse e quelle in « neretto » il numero d'ordine della classe.

CLASSE	SOTTOCLASSE		PROFESSIONI O CONDIZIONI (*)	POSIZIONE NELLA PROFESSIONE (1)	POPOLAZIONE										
	Numero d'ordine	Numero convenzionale			IN COMPLESSO			10-14		15-19		20		21-24	
					M	F	M	F	M	F	M	F	M	F	
1	2	3	4	5	6	7	8	9	10	11	12	13	14	15	16
PROFESSIONI ED ARTI LIBERALI															
45															
Insegnamento															
	280	D 87	Maestri, professori, direttori di scuole e di istituti pubblici	—	3.271	835	2.436	—	—	6	38	2	36	33	189
	281	D 88	Maestri, professori, direttori di scuole e di istituti privati	—	421	189	232	—	—	6	14	5	2	13	18
	282	D 89	Insegnanti di musica vocale e strumentale e di recitazione	—	241	140	101	—	—	3	6	3	2	8	14
	283	D 90	Maestri di ginnastica, scherma, equitazione, ballo (esclusi i maestri dipendenti da sale e scuole di ballo); di nuoto, ecc.	—	48	31	17	—	—	—	1	—	1	1	—
	284	D 91	Sacerdoti, monache, monaci, addetti all'insegnamento	—	900	107	793	—	—	—	8	—	4	5	51
			Totale classe 45...	—	4.881	1.302	3.579	—	—	15	67	10	45	60	272
46															
Professioni sanitarie															
	285	D 92	Medici, chirurghi, ostetrici, odontoiatri, radiologi, ecc.	—	1.112	1.068	44	—	—	—	—	—	—	9	—
	286	D 93	Dentisti autorizzati	—	34	32	2	—	—	—	—	—	—	—	1
	287	D 94	Levatrici	—	341	—	341	—	—	—	—	—	—	—	5
	288	D 95	Veterinari	—	34	34	—	—	—	—	—	—	—	1	—
	289	D 96	Farmacisti	—	437	391	46	—	—	—	—	—	—	7	5
	290	D 97	Assistenti di farmacia	—	42	37	5	—	—	1	—	1	—	3	1
	291	D 98	Massaggiatori, manicure, pedicure, odontotecnici	—	211 ₂	168 _—	43 ₂	4 _—	—	32 _—	7 ₁	4 _—	2 _—	31 _—	9 _—
	292	D 99	Assistenti sanitari, infermieri di ospedali, case di cura, ecc.	—	1.306	493	813	—	—	2	35	—	24	16	162
	293	T	Infermieri privati	—	188	53	135	—	—	—	1	4	3	4	18
	294	T 1	Sacerdoti, monache e monaci addetti all'assistenza	—	1.385	65	1.320	—	1	1	27	—	12	5	70
			Totale classe 46...	—	5.090₂	2.341_—	2.749₂	4_—	1_—	36_—	70₁	9_—	41_—	76_—	271_—
47															
Professioni legali															
	295	T 2	Avvocati e procuratori	—	998	994	4	—	—	—	—	1	—	43	—
	296	T 3	Patrocinatori legali	—	38	38	—	—	—	—	—	—	—	2	—
	297	T 4	Notai	—	113	113	—	—	—	—	—	—	—	—	—
			Totale classe 47...	—	1.149	1.145	4	—	—	—	—	1	—	45	—

(*) Vedansi avvertenze nn. 13 e 15 a pagg. 5 e 6.
 NOTA. — Le cifre in « corsivo » sotto i totali delle classi e delle sottoclassi indicano i familiari coadiuvanti il cui ammontare è già compreso nei totali stessi. (Vedasi avvertenza n. 15)
 (1) a Padroni di azienda, amministratori, direttori. — b Impiegati. — c Artigiani indipendenti. — d Artigiani padroni. — e Operai salariati, garzoni. — (2) Le cifre

o condizione (*), l'età (*) ed il sesso.

VINCIA

IN ETÀ DI 10 ANNI E PIÙ

IN ETÀ DI 10 ANNI E PIÙ																				POPOLAZIONE IN ETÀ DA 6 A 9 ANNI		POSIZIONE NELLA PROFESSIONE (1)	Num. d'ordine della classe e sottoclasse (2)
25-29		30-34		35-39		40-44		45-49		50-54		55-59		60-64		65- ∞		ignota		M	F		
M	F	M	F	M	F	M	F	M	F	M	F	M	F	M	F	M	F	M	F	M	F	39	40
17	18	19	20	21	22	23	24	25	26	27	28	29	30	31	32	33	34	35	36	37	38	39	40
68	344	94	347	120	365	90	329	110	284	110	243	88	152	64	67	50	42	—	—	—	—	—	280
29	34	25	40	25	27	17	21	14	16	17	23	13	14	11	10	12	11	2	2	—	—	—	281
9	16	12	20	11	6	8	12	13	3	18	6	14	8	15	3	26	5	—	—	—	—	—	282
4	3	6	1	4	3	2	5	6	—	2	—	1	—	2	2	3	1	—	—	—	—	—	283
13	97	10	90	9	97	13	71	12	76	13	72	14	82	3	58	15	87	—	—	—	—	—	284
123	494	147	498	169	498	130	438	155	379	160	344	130	256	95	140	106	146	2	2	—	—	—	45
134	10	130	9	112	5	110	7	105	6	139	1	123	1	91	2	115	3	—	—	—	—	—	285
1	—	7	—	7	—	3	—	—	—	7	—	4	1	—	—	3	—	—	—	—	—	—	286
—	24	—	28	—	51	—	55	—	58	—	47	—	37	—	19	—	17	—	—	—	—	—	287
3	—	7	—	4	—	3	—	4	—	7	—	3	—	1	—	1	—	—	—	—	—	—	288
37	19	32	9	27	2	30	5	54	2	70	1	49	—	43	3	42	—	—	—	—	—	—	289
4	—	5	3	2	—	4	—	3	—	1	—	2	—	7	1	4	—	—	—	—	—	—	290
30	7	30	7	9	3	10	2	6	3	4	2	2	1	5	—	1	—	—	—	—	—	—	291
45	157	44	138	53	106	108	74	114	44	68	29	25	13	9	11	9	20	—	—	—	—	—	292
3	14	5	15	6	23	5	30	4	10	6	10	6	9	3	1	7	—	—	1	—	—	—	293
7	123	1	195	7	164	3	143	5	135	13	124	10	109	7	75	6	140	—	2	—	—	—	294
264	354	261	404	227	354	276	316	295	253	315	214	224	171	166	112	188	180	—	3	—	—	—	46
105	1	141	—	118	—	135	1	117	—	36	—	37	—	61	—	100	2	—	—	—	—	—	295
6	—	1	—	3	—	2	—	4	—	2	—	5	—	5	—	8	—	—	—	—	—	—	296
12	—	9	—	7	—	8	—	11	—	18	—	20	—	13	—	15	—	—	—	—	—	—	297
123	1	151	—	128	—	145	1	132	—	106	—	112	—	79	—	123	2	—	—	—	—	—	47

a pag. 6).
in carattere « tondo » indicano il numero d'ordine della sottoclasse e quelle in « neretto » il numero d'ordine della classe.

CLASSE	SOTTOCLASSE		PROFESSIONI O CONDIZIONI (*)	POSIZIONE NELLA PROFESSIONE (1)	POPOLAZIONE										
	Numero d'ordine	Numero convenzionale			IN COMPLESSO			10-14		15-19		20		21-24	
					M	F	T	M	F	M	F	M	F	M	F
1	2	3	4	5	6	7	8	9	10	11	12	13	14	15	16
48			Lettere e scienze												
	298	T 5	Letterati e scrittori	—	54	39	15	—	—	—	—	2	—	—	3
	299	T 6	Giornalisti	—	127	115	12	—	—	1	—	—	—	3	—
	300	T 7	Pubblicisti	—	59	56	3	—	—	1	—	—	—	2	1
	301	T 8	Traduttori, interpreti	—	36	35	1	—	—	—	—	—	—	2	—
	302	T 9	Ingegneri, dottori in chimica, fisica e scienze naturali (liberi professionisti)	—	402	401	1	—	—	—	—	2	—	8	—
	303	T 10	Architetti	—	38	37	1	—	—	—	—	—	—	—	—
	304	T 11	Dottori in scienze agrarie, agronomi e periti agrari	—	22	22	—	—	—	1	—	—	—	4	—
	305	T 12	Agrimensori, geometri, maestri muratori, raddomanti	—	79	79	—	—	—	3	—	1	—	9	—
	306	T 13	Dottori in scienze commerciali; attuari	—	82	81	1	—	—	—	—	—	—	14	—
	307	T 14	Ragionieri e contabili	—	267	262	5	—	—	8	—	9	—	24	2
	308	T 15	Periti commerciali, industriali, edili e navali.	—	91	90	1	—	—	1	—	—	1	5	—
			Totale classe 48...	—	1.257	1.217	40	—	—	15	—	14	1	71	6
49			Arti belle												
	309	T 16	Pittori, scultori, miniatori, acquafortisti e xilografi (arte pura)	—	285	257	28	—	—	6	—	3	1	19	1
	310	T 17	Pittori, scultori, scenografi, miniatori, xilografi (lavori industriali); copisti del dipinto..	—	80	77	3	—	—	3	—	1	—	3	—
	311	T 18	Restauratori di quadri, della statuaria e di oggetti antichi	—	8	7	1	—	—	—	—	—	—	—	—
	312	T 19	Disegnatori	—	54	51	3	—	—	6	—	1	—	5	—
	313	T 20	Calligrafi	—	—	—	—	—	—	—	—	—	—	—	—
	314	T 21	Modelli e modelle	—	2	—	2	—	—	—	—	—	—	—	1
	315	T 22	Compositori di musica, direttori di orchestra, capi-banda musicali	—	65	61	4	—	—	—	—	1	—	5	1
	316	T 23	Musicanti, suonatori, organisti	—	414	367	47	1	—	15	4	16	—	51	10
	317	T 24	Artisti di canto, cantori e coristi	—	75	45	30	—	—	—	1	—	—	1	5
	318	T 25	Coreografi, ballerini, mimi e tramagnini	—	16	1	15	—	—	—	4	—	2	—	3
	319	T 26	Artisti drammatici	—	57	29	28	—	—	—	1	—	—	—	3
	320	T 27	Artisti cinematografici	—	6	5	1	—	—	—	—	—	—	1	1
	321	T 28	Artisti di compagnie equestri e di varietà, prestigiatori, saltimbanchi, ginnasti, burattinai, domatori; artisti ed addetti a serragli, giostre, tiri a segno e spettacoli di piazza in genere	—	185	85	100	1	3	2	16	2	3	6	18
	322	T 29	Suonatori ambulanti	—	68	60	8	1	—	2	—	1	—	2	—
	323	T 30	Fantini, giocatori di pallone, corridori, lottatori, ecc.	—	13	13	—	—	—	1	—	—	—	3	—
			Totale classe 49...	—	1.328	1.058	270	3	3	35	26	25	6	96	43
			Professioni ed arti liberali...	—	13.795	7.063	6.642	7	4	101	163	59	93	348	592

(*) Vedansi avvertenze nn. 13 e 15 a pagg. 5 e 6.
 NOTA. — Le cifre in « corsivo » sotto i totali delle classi e delle sottoclassi indicano i familiari coadiuvanti il cui ammontare è già compreso nei totali stessi. (Vedasi avvertenza n. 15)
 (1) a Padroni di azienda, amministratori, direttori. — b Impiegati. — c Artigiani indipendenti. — d Artigiani padroni. — e Operai salariati, garzoni. — (2) Le cifre

o condizione (*), l'età (*) ed il sesso.

VINICIA

IN ETÀ DI 10 ANNI E PIÙ

IN ETÀ DI 10 ANNI E PIÙ																				POPOLAZIONE IN ETÀ DA 6 A 9 ANNI		POSIZIONE NELLA PROFESSIONE (1)	Num. d'ordine della classe e sottoclasse (2)
25-29		30-34		35-39		40-44		45-49		50-54		55-59		60-64		65-69		ignota		M	F		
M	F	M	F	M	F	M	F	M	F	M	F	M	F	M	F	M	F	M	F	M	F		
17	18	19	20	21	22	23	24	25	26	27	28	29	30	31	32	33	34	35	36	37	38	39	40
1	3	7	3	4	—	8	3	7	2	5	—	3	1	1	—	1	—	—	—	—	—	—	298
26	1	14	3	13	4	9	2	15	1	14	1	10	—	5	—	5	—	—	—	—	—	—	299
8	1	6	—	8	—	5	1	4	—	7	—	4	—	2	—	9	—	—	—	—	—	—	300
7	—	4	—	4	—	1	—	4	—	3	—	2	1	7	—	1	—	—	—	—	—	—	301
68	—	56	1	37	—	54	—	47	—	37	—	31	—	24	—	36	—	1	—	—	—	—	302
3	—	6	—	5	1	4	—	5	—	2	—	5	—	2	—	5	—	—	—	—	—	—	303
—	—	5	—	2	—	1	—	3	—	4	—	—	—	1	—	1	—	—	—	—	—	—	304
10	—	9	—	8	—	2	—	11	—	7	—	2	—	3	—	14	—	—	—	—	—	—	305
22	1	20	—	8	—	10	—	3	—	1	—	2	—	1	—	—	—	—	—	—	—	—	306
33	1	34	—	31	—	28	1	34	—	23	—	17	1	13	—	13	—	—	—	—	—	—	307
8	—	5	—	9	—	10	—	6	—	7	—	11	—	10	—	18	—	—	—	—	—	—	308
186	7	168	7	129	5	127	7	139	3	110	1	87	3	69	—	103	—	1	—	—	—	—	48
20	4	29	4	31	3	35	3	18	3	32	4	18	2	21	1	25	2	—	—	—	—	—	309
7	1	7	—	11	—	9	2	8	—	6	—	6	—	7	—	9	—	—	—	—	—	—	310
1	—	—	—	1	—	1	1	1	—	—	—	2	—	1	—	—	—	—	—	—	—	—	311
5	—	2	1	5	—	6	—	6	—	3	1	6	1	5	—	1	—	—	—	—	—	—	312
—	—	—	—	—	—	—	—	—	—	—	—	—	—	—	—	—	—	—	—	—	—	—	313
—	—	—	1	—	—	—	—	—	—	—	—	—	—	—	—	—	—	—	—	—	—	—	314
8	1	3	1	7	1	6	—	8	—	5	—	7	—	5	—	6	—	—	—	—	—	—	315
65	7	44	8	35	2	32	4	30	6	31	2	17	3	11	1	19	—	—	—	—	—	—	316
2	5	4	2	4	6	6	6	9	3	7	2	6	—	2	—	4	—	—	—	—	—	—	317
1	3	—	2	—	1	—	—	—	—	—	—	—	—	—	—	—	—	—	—	—	—	—	318
3	6	4	7	7	2	6	3	4	1	2	2	—	2	2	—	1	1	—	—	—	—	—	319
—	—	—	—	2	—	1	—	—	—	1	—	—	—	—	—	—	—	—	—	—	—	—	320
14	16	17	17	18	9	9	9	4	4	2	3	6	2	4	—	—	—	—	—	1	1	—	321
11	1	3	—	4	2	2	1	6	—	8	2	10	1	4	—	6	1	—	—	—	—	—	322
3	—	4	—	1	—	—	—	—	—	—	—	—	—	—	—	1	—	—	—	—	—	—	323
140	44	117	43	126	26	113	29	94	17	97	16	78	11	62	2	72	4	—	—	1	1	—	49
836	900	842	852	779	883	791	791	815	657	788	575	631	441	471	254	592	332	3	5	1	1	—	

es pag. 6).
in carattere « tondo » indicano il numero d'ordine della sottoclasse e quelle in « neretto » il numero d'ordine della classe.

Segue TAVOLA XIII.

Popolazione presente secondo la professione
PRO

CLASSE	SOTTOCLASSE		PROFESSIONI O CONDIZIONI (*)	POSIZIONE NELLA PROFESSIONE (1)	POPOLAZIONE										
	Numero d'ordine	Numero convenzionale			IN COMPLESSO			10-14		15-19		20		21-24	
					M	F	T	M	F	M	F	M	F	M	F
1	2	3	4	5	6	7	8	9	10	11	12	13	14	15	16
50			ADDETTI AI SERVIZI DOMESTICI												
	324	36	Domestici, cuochi, balie, damigelle di compagnia, governanti ed istitutrici, autisti, ecc.	—	19.429	1.055	18.374	11	394	106	3.907	16	957	124	3.800
	325	T 31	Portieri, stallieri, ecc.	—	2.258	1.235	1.023	—	—	9	1	—	2	16	27
			Addetti ai servizi domestici...	—	21.687	2.290	19.397	11	394	115	3.908	16	959	140	3.327
51			PROPRIETARI E BENESTANTI												
	326	37	Capitalisti, agiati, redditieri, benestanti . . .	—	6.518	4.015	2.498	6	17	19	64	11	23	54	98
	327	T 32	Proprietari edili	—	187	118	49	—	1	—	—	—	—	2	—
	328	T 33	Proprietari di terre affittate	—	39	21	18	—	—	—	—	—	—	—	—
			Proprietari e benestanti...	—	6.719	4.154	2.565	6	18	19	64	11	23	56	98
52			CONDIZIONI NON PROFESSIONALI												
			Pensionati												
	329	38	Pensionati di amministrazioni pubbliche . . .	—	4.686	3.982	704	—	—	—	—	—	—	2	—
	330	T 34	Pensionati di amministrazioni private.	—	6.087	5.249	818	—	—	1	1	—	1	1	—
	331	T 35	Pensionati di guerra	—	315	254	61	—	—	—	2	—	—	1	—
			Totale classe 52...	—	11.088	9.485	1.583	—	—	1	3	—	1	4	—
53			Studenti, seminaristi, collegiali												
	332	8	Studenti, seminaristi, collegiali	—	49.571	28.874	20.697	20.338	17.119	6.199	3.104	612	209	1.133	323
			Totale classe 53...	—	49.571	28.874	20.697	20.338	17.119	6.199	3.104	612	209	1.133	323
54			Attendenti alle cure domestiche												
	333	9	Attendenti alle cure domestiche	—	261.522	—	261.522	—	5.740	—	20.959	—	4.771	—	20.954
			Totale classe 54...	—	261.522	—	261.522	—	5.740	—	20.959	—	4.771	—	20.954

(*) Vedansi avvertenze nn. 13 e 15 a pagg. 5 e 6.

NOTA. — Le cifre in « corsivo » sotto i totali delle classi e delle sotto classi indicano i familiari coadiuvanti il cui ammontare è già compreso nei totali stessi. (Vedasi avvertenza n. 15)

(1) a Padroni di azienda, amministratori, direttori. — b Impiegati. — c Artigiani indipendenti. — d Artigiani padroni. — e Operai salariati, garzoni. — (2) Le cifre

o condizione (*), l'età (*) ed il sesso.

VIN CIA

IN ETÀ DI 10 ANNI E PIÙ

IN ETÀ DI 10 ANNI E PIÙ																				POPOLAZIONE IN ETÀ DA 6 A 9 ANNI		POSIZIONE NELLA PROFESSIONE (1)	Num. d'ordine della classe e sottoclasse (2)
25-29		30-34		35-39		40-44		45-49		50-54		55-59		60-64		65 - ∞		ignota		M	F		
M	F	M	F	M	F	M	F	M	F	M	F	M	F	M	F	M	F	M	F	M	F	39	40
17	18	19	20	21	22	23	24	25	26	27	28	29	30	31	32	33	34	35	36	37	38		
221	2.520	132	1.694	85	1.300	70	1.148	62	908	68	702	55	528	48	422	57	568	-	31	-	6	-	324
53	54	103	103	116	123	127	135	138	164	154	108	148	110	154	86	217	110	-	-	-	-	-	325
274	2.574	235	1.797	201	1.423	197	1.283	200	1.072	222	810	203	638	202	508	274	673	-	31	-	6	-	50
93	148	117	143	162	179	209	209	233	229	398	265	485	284	581	268	1.597	613	-	8	1	4	-	326
2	1	1	-	4	3	8	3	8	7	21	4	20	8	9	7	43	15	-	-	-	-	-	327
1	-	2	-	-	-	1	1	1	2	3	1	3	2	3	5	7	7	-	-	-	-	-	328
96	149	120	143	166	162	218	213	292	238	422	270	508	244	593	280	1.647	635	-	8	1	4	-	51
1	1	14	2	30	10	83	30	184	42	321	45	491	68	723	119	2.131	387	2	-	-	-	-	329
8	2	15	3	34	8	61	33	131	63	251	56	445	85	904	106	3.398	460	-	-	-	1	-	330
-	1	45	2	63	6	39	11	34	13	24	2	3	2	5	7	40	15	-	-	1	-	-	331
9	4	74	7	127	24	183	74	349	118	596	103	939	155	1.632	232	5.569	862	2	-	1	1	-	52
306	79	41	25	18	10	5	4	8	6	3	5	2	1	1	1	-	-	8	11	23.446	22.284	-	332
-	23.604	-	29.529	-	28.050	-	25.638	-	21.981	-	19.351	-	16.122	-	13.730	-	25.992	-	101	-	258	-	53
-	-	-	-	-	-	-	-	-	-	-	-	-	-	-	-	-	-	-	-	-	-	-	333
-	-	-	-	-	-	-	-	-	-	-	-	-	-	-	-	-	-	-	-	-	-	-	54

a pag. 6).
in carattere « tondo » indicano il numero d'ordine della sottoclasse e quelle in « neretto » il numero d'ordine della classe.

CLASSE	SOTTOCLASSE		PROFESSIONI O CONDIZIONI (*)	POSIZIONE NELLA PROFESSIONE (1)	POPOLAZIONE															
	Numero d'ordine	Numero convenzionale			IN COMPLESSO				10-14		15-19		20		21-24					
					M	F	M	F	M	F	M	F	M	F						
					6	7	8	9	10	11	12	13	14	15	16					
55			Altre condizioni non professionali																	
	334	T 36	Personе senza professione; invalidi	—	9.964	7.404	2.560	176	52	384	96	55	18	217	64					
	335	T 37	Ricoverati	—	5.719	2.415	3.304	416	503	163	446	7	48	33	94					
	336	T 38	Detenuti	—	19	16	3	—	—	—	—	—	—	—	—					
	337	T 39	Mendicanti	—	65	46	19	1	—	—	—	—	—	—	—					
	338	T 40	Prostitute	—	289	—	289	—	—	—	—	—	—	—	—					40
			Totale classe 55...	—	16.056	9.881	6.175	593	555	547	542	62	66	250	198					
			Condizioni non professionali.....	—	338.217	48.040	290.177	20.931	23.414	6.747	24.608	674	5.047	1.387	21.475					
56			SENZA INDICAZIONE DI PROFESSIONE O CONDIZIONE																	
	339	39	Senza alcuna indicazione di professione o condizione	—	2.354	1.642	712	747	263	282	110	34	14	101	44					
			Totale classe 56...	—	2.354	1.642	712	747	263	282	110	34	14	101	44					
			TOTALE GENERALE...	—	709.238	340.437	368.801	25.987	25.612	35.614	38.109	6.649	8.155	28.390	32.507					
					<i>27.070</i>	<i>20.340</i>	<i>6.730</i>	<i>1.428</i>	<i>431</i>	<i>5.489</i>	<i>1.315</i>	<i>779</i>	<i>275</i>	<i>3.412</i>	<i>893</i>					
			RIEPILOGO																	
			Agricoltura e caccia	—	51.523	45.320	6.203	1.455	385	5.428	1.140	1.243	217	4.130	724					
					<i>19.075</i>	<i>14.735</i>	<i>4.340</i>	<i>1.204</i>	<i>356</i>	<i>4.095</i>	<i>1.042</i>	<i>555</i>	<i>197</i>	<i>2.299</i>	<i>634</i>					
			Industria	—	149.068	123.390	25.678	1.929	1.046	15.887	7.040	2.823	1.457	12.879	4.528					
					<i>2.490</i>	<i>2.014</i>	<i>476</i>	<i>99</i>	<i>38</i>	<i>544</i>	<i>77</i>	<i>89</i>	<i>22</i>	<i>415</i>	<i>62</i>					
			Trasporti e comunicazioni	—	50.858	49.595	1.263	101	1	2.169	49	609	24	3.729	142					
					<i>424</i>	<i>417</i>	<i>7</i>	<i>15</i>	<i>—</i>	<i>98</i>	<i>1</i>	<i>11</i>	<i>—</i>	<i>86</i>	<i>3</i>					
			Commercio	—	50.265	38.033	12.232	673	81	4.168	866	656	252	3.449	1.148					
					<i>5.074</i>	<i>3.170</i>	<i>1.904</i>	<i>110</i>	<i>37</i>	<i>751</i>	<i>194</i>	<i>124</i>	<i>56</i>	<i>612</i>	<i>194</i>					
			Banca e assicurazione	—	5.638	4.984	654	8	2	193	30	65	12	518	103					
					<i>5</i>	<i>4</i>	<i>1</i>	<i>—</i>	<i>—</i>	<i>1</i>	<i>—</i>	<i>—</i>	<i>—</i>	<i>—</i>	<i>—</i>					
			Difesa del Paese	—	3.903	3.903	—	—	—	290	—	372	—	1.100	—					
			Amministrazione pubblica ed organizzazioni sindacali	—	10.597	9.316	1.281	5	—	133	63	63	26	456	134					
			Amministrazione privata	—	1.105	974	131	7	1	39	16	15	5	43	30					
			Culto	—	3.599	1.733	1.866	7	3	43	52	9	26	54	164					
			Professioni ed arti liberali	—	13.705	7.068	6.642	7	4	101	163	59	93	348	592					
					<i>2</i>	<i>—</i>	<i>2</i>	<i>—</i>	<i>—</i>	<i>—</i>	<i>1</i>	<i>—</i>	<i>—</i>	<i>—</i>	<i>—</i>					
			Addetti ai servizi domestici	—	21.687	2.290	19.397	11	394	115	3.908	16	959	140	3.327					
			Proprietari e benestanti	—	6.719	4.154	2.565	6	18	19	64	11	23	56	98					
			Condizioni non professionali	—	338.217	48.040	290.177	20.931	23.414	6.747	24.608	674	5.047	1.387	21.475					
			Senza indicazione di professione o condizione	—	2.354	1.642	712	747	263	282	110	34	14	101	44					
			TOTALE GENERALE...	—	709.238	340.437	368.801	25.987	25.612	35.614	38.109	6.649	8.155	28.390	32.507					
					<i>27.070</i>	<i>20.340</i>	<i>6.730</i>	<i>1.428</i>	<i>431</i>	<i>5.489</i>	<i>1.315</i>	<i>779</i>	<i>275</i>	<i>3.412</i>	<i>893</i>					

(*) Vedansi avvertenze nn. 13 e 15 a pagg. 5 e 6.

NOTA. — Le cifre in « corsivo » sotto i totali delle classi e delle sottoclassi indicano i familiari coadiuvanti il cui ammontare è già compreso nei totali stessi. (Vedasi avvertenza n. 15)

(1) a Padroni di azienda, amministratori, direttori. — b Impiegati. — c Artigiani indipendenti. — d Artigiani padroni. — e Operai salariati, garzoni. — (2) Le cifre

o condizione (*), l'età (*) ed il sesso.

VINCIA

IN ETÀ DI 10 ANNI E PIÙ

IN ETÀ DI 10 ANNI E PIÙ																				POPOLAZIONE IN ETÀ DA 6 A 9 ANNI		POSIZIONE NELLA PROFESSIONE (1)	Num. d'ordine della classe e sottoclasse (2)
25-29		30-34		35-39		40-44		45-49		50-54		55-59		60-64		65-69		ignota		M	F		
M	F	M	F	M	F	M	F	M	F	M	F	M	F	M	F	M	F	M	F	M	F	39	40
17	18	19	20	21	22	23	24	25	26	27	28	29	30	31	32	33	34	35	36	37	38		
219	70	213	74	183	72	212	81	255	67	257	99	400	117	667	195	4.157	1.551	9	4	29	25	—	334
37	98	74	101	69	125	77	160	99	152	109	154	125	158	154	202	1.046	1.050	6	13	275	358	—	335
2	—	1	—	—	—	1	1	—	—	—	—	1	1	4	1	7	—	—	—	—	—	—	336
1	—	3	1	1	1	—	1	3	—	7	1	10	4	5	2	15	9	—	—	—	—	—	337
—	96	—	87	—	35	—	10	—	9	—	7	—	1	—	2	—	2	—	—	—	—	—	338
259	264	291	263	253	283	290	253	357	228	373	261	536	281	830	402	5.225	2.612	15	17	304	383	—	55
574	28.951	406	29.824	398	28.317	478	25.969	714	22.333	972	19.720	1.477	16.559	2.463	14.365	10.794	29.466	25	129	23.751	22.926	—	
66	37	67	27	62	13	54	34	37	15	37	21	20	13	27	21	87	91	21	9	2.099	2.103	—	56
36.986 3.507	38.645 796	34.147 1.978	37.566 678	31.222 1.260	34.980 554	29.215 809	32.202 516	26.486 467	27.364 416	23.012 359	23.759 315	19.008 243	19.801 219	15.583 179	16.792 135	28.063 424	33.106 186	175 6	203 1	25.919 35	25.061 17	—	339
4.328 2.412	587 595	3.541 1.407	501 399	3.053 915	430 285	3.060 585	404 238	3.196 320	384 191	3.274 269	319 149	3.130 175	329 125	3.054 137	280 81	6.414 357	500 138	16 5	3	40 33	16 16	—	
16.249 383	3.299 75	13.940 196	2.158 47	12.699 101	1.680 36	12.039 70	1.506 37	10.541 46	1.002 31	8.593 21	731 19	6.710 13	513 12	4.659 7	341 8	4.415 30	367 11	27 —	12 1	19 1	4 —	—	
7.155 102	193 —	7.910 43	222 —	7.173 23	187 1	6.311 17	161 1	5.164 8	107 —	3.978 4	76 —	2.765 4	46 —	1.429 3	27 1	1.039 3	26 —	63 —	2 —	4 —	—	—	
4.390 609	1.437 215	4.224 331	1.452 231	4.211 220	1.447 232	3.813 137	1.429 240	3.463 93	1.229 194	3.031 65	956 147	2.280 51	777 82	1.735 32	536 45	1.924 34	621 37	16 1	1 —	4 1	1 1	—	
808 1	130 1	855 1	154 —	727 1	80 —	538 —	53 —	423 —	34 —	355 —	27 —	215 —	17 —	147 —	4 —	131 —	8 —	1 —	—	—	—	—	
794	—	494	—	353	—	241	—	128	—	64	—	33	—	20	—	14	—	—	—	—	—	—	
1.163	170	1.302	134	1.211	155	1.234	178	1.182	122	946	118	745	74	528	42	347	62	1	3	—	—	—	
138	31	126	24	121	10	105	7	92	3	90	2	64	1	63	1	69	—	2	—	—	—	—	
117	187	85	178	68	173	136	174	239	168	240	134	227	149	192	133	316	325	—	—	—	—	—	
836	900	842	952 1	779	883	791	791	815	657	788	575	631	441	471	254	592	332	3	5	1	1	—	
274	2.574	235	1.797	201	1.423	197	1.283	200	1.072	222	810	203	638	202	508	274	673	—	31	—	6	—	
96	149	120	143	166	182	218	213	292	238	422	270	508	244	593	290	1.647	635	—	8	1	4	—	
574	28.951	406	29.824	398	28.317	478	25.969	714	22.333	972	19.720	1.477	16.559	2.463	14.365	10.794	29.466	25	129	23.751	22.926	—	
66	37	67	27	62	13	54	34	37	15	37	21	20	13	27	21	87	91	21	9	2.099	2.103	—	
36.986 3.507	38.645 796	34.147 1.978	37.566 678	31.222 1.260	34.980 554	29.215 809	32.202 516	26.486 467	27.364 416	23.012 359	23.759 315	19.008 243	19.801 219	15.583 179	16.792 135	28.063 424	33.106 186	175 6	203 1	25.919 35	25.061 17	—	

a pag. 6).
In carattere « tondo » indicano il numero d'ordine della sottoclasse e quelle in « neretto » il numero d'ordine della classe.

TAVOLA XIV.

Non cattolici secondo la condizione sociale

Num. d'ordine	CONDIZIONE SOCIALE DEL CAPO FAMIGLIA	IN COMPLESSO			GRECO-SCISMATICA			EVANGELICA		
		M	F	T	M	F	T	M	F	T
		3	4	5	6	7	8	9	10	11
1	ADDETTI ALL'AGRICOLTURA	21	10	11	1	1	—	8	3	5
	Conducenti terreni propri	11	5	6	—	—	—	6	2	4
	Fittavoli	2	1	1	—	—	—	2	1	1
	Mezzadri e coloni	—	—	—	—	—	—	—	—	—
	Giornalieri ed operai di campagna.....	7	3	4	—	—	—	—	—	—
	Altri addetti all'agricoltura	1	1	—	1	1	—	—	—	—
2	INDUSTRIALI	287	137	150	13	6	7	181	81	100
3	COMMERCianti	947	508	439	32	18	14	330	171	159
4	ARTIGIANI	159	88	71	12	10	2	74	38	36
5	OPERAI	896	512	384	31	13	18	485	255	230
6	PERSONALE DI SERVIZIO E DI FATICA	115	57	58	3	—	3	56	24	32
7	FORZE ARMATE (esclusi gli Ufficiali ed i militari di leva)	20	10	10	—	—	—	16	6	10
8	UFFICIALI	13	9	4	2	2	—	6	2	4
9	IMPIEGATI	1.676	836	840	128	66	62	815	400	415
10	CULTO, PROFESSIONI ED ARTI LIBERALI	447	203	244	30	13	17	193	86	107
11	POSSIDENTI E BENESTANTI	155	58	97	7	2	5	108	33	75
12	CONDIZIONI NON PROFESSIONALI	480	202	278	42	20	22	229	84	145
13	IGNOTA (1).....	1.367	811	556	72	61	11	970	516	454
	Totale...	6.583	3.441	3.142	372	212	161	3.471	1.699	1.772
	<i>di cui stranieri (*)...</i>	<i>2.828</i>	<i>1.567</i>	<i>1.261</i>	<i>275</i>	<i>164</i>	<i>111</i>	<i>1.957</i>	<i>1.025</i>	<i>932</i>
										Comune di
										PRO
1	ADDETTI ALL'AGRICOLTURA	27	13	14	1	1	—	14	6	8
	Conducenti terreni propri	13	6	7	—	—	—	8	3	5
	Fittavoli	2	1	1	—	—	—	2	1	1
	Mezzadri e coloni	—	—	—	—	—	—	—	—	—
	Giornalieri ed operai di campagna	11	5	6	—	—	—	4	2	2
	Altri addetti all'agricoltura	1	1	—	1	1	—	—	—	—
2	INDUSTRIALI	318	151	167	17	8	9	204	91	113
3	COMMERCianti	987	521	466	32	18	14	362	179	183
4	ARTIGIANI	174	92	82	13	11	2	84	40	44
5	OPERAI	923	525	398	31	13	18	510	266	244
6	PERSONALE DI SERVIZIO E DI FATICA	122	60	62	3	—	3	63	27	36
7	FORZE ARMATE (esclusi gli Ufficiali ed i militari di leva)	27	12	15	—	—	—	23	8	15
8	UFFICIALI	14	9	5	2	2	—	7	2	5
9	IMPIEGATI	1.737	869	868	131	67	64	843	414	429
10	CULTO, PROFESSIONI ED ARTI LIBERALI	520	238	282	36	15	21	233	105	128
11	POSSIDENTI E BENESTANTI	305	104	201	9	3	6	240	71	169
12	CONDIZIONI NON PROFESSIONALI	563	232	331	46	22	24	285	97	188
13	IGNOTA (1)	2.154	1.120	1.034	107	91	16	1.670	773	897
	Totale...	7.871	3.946	3.925	428	251	177	4.538	2.079	2.459
	<i>di cui stranieri (*)...</i>	<i>3.838</i>	<i>1.971</i>	<i>1.917</i>	<i>320</i>	<i>200</i>	<i>120</i>	<i>2.900</i>	<i>1.360</i>	<i>1.540</i>

(*) Vedansi avvertenze nn. 10, 16 e 17 a pagg. 4 e 6.
(1) Per i soli censiti nelle convivenze.

del capo famiglia (*), la religione (*) ed il sesso.

RELIGIONE

ISRAELITA			MAOMETTANA			ALTRA			NESSUNA			Num. d'ordine
M F	M	F	M F	M	F	M F	M	F	M F	M	F	
12	13	14	15	16	17	18	19	20	21	22	23	

GENOVA

3	1	2	—	—	—	—	—	—	9	5	4	1
3	1	2	—	—	—	—	—	—	2	2	—	
—	—	—	—	—	—	—	—	—	—	—	—	
—	—	—	—	—	—	—	—	—	—	—	—	
—	—	—	—	—	—	—	—	—	7	3	4	
—	—	—	—	—	—	—	—	—	—	—	—	
69	34	35	—	—	—	—	—	—	24	16	8	2
521	276	245	—	—	—	2	1	1	62	42	20	3
31	16	15	—	—	—	—	—	—	42	24	18	4
77	34	43	7	7	—	1	1	—	295	202	93	5
26	13	13	—	—	—	—	—	—	30	20	10	6
1	1	—	—	—	—	—	—	—	3	3	—	7
2	2	—	—	—	—	—	—	—	3	3	—	8
514	246	268	19	11	8	—	—	—	200	113	87	9
168	75	93	—	—	—	1	1	—	55	28	27	10
30	15	15	—	—	—	1	1	—	9	7	2	11
133	56	77	4	4	—	1	1	—	71	37	34	12
166	94	72	47	42	5	24	24	—	88	74	14	13
1.741	863	878	77	64	13	30	29	1	891	574	317	
319	176	143	62	50	12	26	25	1	189	127	62	

VINCLIA

3	1	2	—	—	—	—	—	—	9	5	4	1
3	1	2	—	—	—	—	—	—	2	2	—	
—	—	—	—	—	—	—	—	—	—	—	—	
—	—	—	—	—	—	—	—	—	—	—	—	
—	—	—	—	—	—	—	—	—	7	3	4	
—	—	—	—	—	—	—	—	—	—	—	—	
69	34	35	—	—	—	—	—	—	28	18	10	2
526	278	248	—	—	—	2	1	1	65	45	20	3
31	16	15	—	—	—	—	—	—	46	25	21	4
78	35	43	7	7	—	1	1	—	296	203	93	5
26	13	13	—	—	—	—	—	—	30	20	10	6
1	1	—	—	—	—	—	—	—	3	3	—	7
2	2	—	—	—	—	—	—	—	3	3	—	8
536	258	278	22	13	9	—	—	—	205	117	88	9
178	81	97	—	—	—	1	1	—	72	36	36	10
40	19	21	—	—	—	1	1	—	15	10	5	11
137	59	78	4	4	—	4	4	—	87	46	41	12
197	110	87	47	42	5	25	24	1	108	80	28	13
1.824	907	917	80	66	14	34	32	2	967	611	356	
348	189	159	65	52	13	30	28	2	225	142	33	

TAVOLA XV.

Stranieri (*) secondo lo Stato di appartenenza ed il sesso.

STATO DI APPARTENENZA	PROVINCIA			COMUNE DI GENOVA			STATO DI APPARTENENZA	PROVINCIA			COMUNE DI GENOVA		
	M F	M	F	M F	M	F		M F	M	F	M F	M	F
1	2	3	4	5	6	7	1	2	3	4	5	6	7
EUROPA							AFRICA						
CITTÀ DEL VATICANO	1	—	1	1	—	1	Egitto.....	43	27	16	43	27	16
SAN MARINO	350	186	164	339	179	160	Etiopia	6	5	1	5	5	—
Albania	30	29	1	28	28	—	Liberia	3	1	2	3	1	2
Austria	205	92	118	176	83	98	Unione Sud Africana.....	—	—	—	—	—	—
Belgio.....	79	25	54	75	24	51	Possedimenti, Protettorati e Mandati belgi	1	1	—	1	1	—
Bulgaria	31	27	4	31	27	4	Possedimenti, Protettorati e Mandati britannici	3	1	2	3	1	2
Cecoslovacchia	81	35	46	64	27	37	Possedimenti, Protettorati e Mandati francesi	3	2	1	3	2	1
Danimarca.....	69	26	43	33	16	17	Altri Possedimenti e Protetto- rati	1	1	—	—	—	—
Estonia	2	1	1	2	1	1	Totale...	60	38	22	58	37	21
Finlandia	8	4	4	3	3	—	AMERICA						
Francia	531	186	345	479	154	325	Argentina	650	314	336	561	283	278
Germania	1.424	682	742	930	472	458	Brasile	148	78	70	138	75	63
Gran Bretagna e Irlanda del Nord (Regno Unito di).....	1.128	504	624	690	363	327	Canada.....	12	6	6	8	4	4
Grecia.....	246	169	77	239	167	72	Cile	97	50	47	82	39	43
Irlanda, Stato libero.....	23	12	11	17	11	6	Colombia	10	6	4	10	6	4
Jugoslavia	83	45	38	75	42	33	Cuba	3	1	2	3	1	2
Lettonia.....	10	4	6	3	1	2	Messico	7	3	4	7	3	4
Lituania.....	15	10	5	14	10	4	Perù	106	54	52	73	34	39
Lussemburgo	11	4	7	4	2	2	Stati Uniti.....	400	188	212	286	149	137
Norvegia	38	18	20	32	16	16	Uruguay	96	44	52	74	34	40
Paesi Bassi	166	86	80	122	67	55	Venezuela	17	5	12	15	4	11
Polonia	115	56	59	94	47	47	Altri Stati e Possedimenti ...	47	20	27	43	18	25
Portogallo.....	26	15	11	26	15	11	Totale...	1.593	769	824	1.300	650	650
Romania	55	33	22	54	33	21	OCEANIA						
Spagna.....	323	224	99	317	221	96	Australia.....	36	17	19	29	16	13
Svezia.....	75	35	40	56	29	27	Nuova Zelanda	2	—	2	1	—	1
Svizzera.....	1.342	629	713	1.218	576	642	Possedimenti, Protettorati e Mandati britannici	—	—	—	—	—	—
Turchia (parte europea)	92	56	36	78	50	28	Possedimenti francesi	—	—	—	—	—	—
Ungheria.....	84	41	43	69	35	34	Possedimenti e Mandati giap- ponesi.....	1	1	—	—	—	—
U. R. S. S. (parte europea)...	262	132	130	218	96	122	Possedimenti olandesi	—	—	—	—	—	—
Altri Stati e Possedimenti ...	13	9	4	11	7	4	Possedimenti U. S. A.	—	—	—	—	—	—
Totale...	6.918	3.375	3.543	5.498	2.802	2.696	Totale...	39	18	21	30	16	14
ASIA							In complesso...	3.816	4.347	4.469	7.035	3.648	3.437
Afganistan, Nepal, Persia, Siam	5	2	3	5	2	3	<i>di cui con dimora abituale...</i>	<i>4.442</i>	<i>2.029</i>	<i>2.413</i>	<i>3.909</i>	<i>1.797</i>	<i>2.112</i>
Cina	35	33	2	34	33	1							
Giappone.....	1	—	1	1	—	1							
India Britannica.....	4	2	2	4	2	2							
Turchia (parte asiatica)	25	17	8	21	14	7							
U. R. S. S. (parte asiatica)	7	3	4	5	2	3							
Possedimenti, Protettorati e Mandati britannici	19	14	5	19	14	5							
Possedimenti, Protettorati e Mandati francesi	102	69	33	102	69	33							
Altri Stati, Possedimenti e Pro- tettorati	8	7	1	8	7	1							
Totale...	206	147	59	199	143	56							

(*) Vedasi avvertenza n. 17 a pag. 6.

TAVOLA XVI.

Censiti in età di 6 anni e più che sapevano leggere (*).

CIRCOSCRIZIONI (*)	CENSITI IN ETÀ DI 6 ANNI E PIÙ						SU 100 CENSITI IN ETÀ DI 6 ANNI E PIÙ SAPEVANO LEGGERE		
	in complesso			che sapevano leggere			M F	M	F
	M F	M	F	M F	M	F			
1	2	3	4	5	6	7	8	9	10
COMUNI									
Arenzano.....	4.175	2.014	2.161	3.923	1.014	2.009	94	95	93
Avegno.....	1.666	855	811	1.426	733	693	86	86	85
Bargagli.....	2.807	1.436	1.371	2.471	1.263	1.208	88	88	88
Bogliasco-Pieve.....	4.272	1.956	2.316	4.062	1.860	2.202	95	95	95
Borzonasca.....	3.401	1.702	1.699	3.081	1.541	1.540	91	91	91
Busalla.....	3.615	1.721	1.894	3.453	1.871	1.782	96	97	94
Camogli.....	7.174	3.066	4.108	6.874	2.942	3.932	96	96	96
Campo Ligure.....	3.790	1.837	1.953	3.322	1.611	1.711	88	88	88
Campomorone.....	5.663	2.649	3.014	5.365	2.507	2.858	95	95	95
Carasco.....	1.518	766	752	1.334	665	669	88	87	89
Casarza Ligure.....	2.057	1.014	1.043	1.886	931	955	92	92	92
Casella.....	989	497	492	949	479	470	96	96	96
Castiglione Chiavarese.....	1.973	969	1.004	1.779	897	882	90	93	88
Ceranesi.....	3.065	1.547	1.518	2.925	1.491	1.434	95	96	94
Chiàvari.....	16.212	7.301	8.911	15.347	6.959	8.388	95	95	94
Cicagna.....	2.186	1.069	1.117	2.055	1.008	1.052	94	94	94
Cogorno.....	2.479	1.160	1.319	2.186	1.084	1.102	88	93	84
Corèglia Ligure.....	499	247	252	470	231	239	94	94	95
Crocefieschi.....	905	468	437	831	429	402	92	92	92
Davagna.....	2.876	1.469	1.407	2.537	1.318	1.219	88	90	87
Fàscia.....	322	160	162	302	155	147	94	97	91
Favale di Màlvaro.....	935	421	514	896	403	493	96	96	96
Fontanigorda.....	1.010	512	498	937	485	452	93	95	91
Gènova.....	559.094	269.728	289.366	527.210	256.521	270.689	94	95	94
Gorreto.....	688	356	332	682	354	328	99	99	99
Ìsola del Cantone.....	2.521	1.232	1.289	2.242	1.111	1.131	89	90	88
Lavagna.....	7.363	3.326	4.037	6.902	3.219	3.683	92	94	91
Lòrsica.....	1.100	561	539	1.007	515	492	92	92	91
Lumarzo.....	2.486	1.323	1.163	2.328	1.259	1.069	94	95	92
Masone.....	3.432	1.769	1.663	3.167	1.657	1.510	92	94	91
Mele.....	2.838	1.402	1.436	2.656	1.317	1.339	94	94	93
Mezzànego.....	1.645	803	842	1.510	732	778	92	91	92
Mignànego.....	2.683	1.322	1.361	2.505	1.235	1.270	93	93	93
Mocònesi.....	1.810	899	911	1.718	842	876	95	94	96
Monèglia.....	2.357	1.158	1.199	2.124	1.091	1.033	90	94	86
Montebruno.....	752	379	373	676	353	323	90	93	87
Montòggio.....	2.977	1.620	1.357	2.539	1.403	1.136	85	87	84
Ne.....	3.088	1.546	1.542	2.725	1.369	1.356	88	89	88
Neirone.....	2.124	1.088	1.036	2.001	1.030	971	94	95	94
Orero.....	893	445	448	869	431	438	97	97	98

(*) Vedansi avvertenze nn. 1 e 18 a pagg. 3 e 6.

Segue TAVOLA XVI.

Censiti in età di 6 anni e più che sapevano leggere ().*

CIRCOSCRIZIONI (*)	CENSITI IN ETÀ DI 6 ANNI E PIÙ						SU 100 CENSITI IN ETÀ DI 6 ANNI E PIÙ SAPEVANO LEGGERE		
	in complesso			che sapevano leggere			M F	M	F
	M F	M	F	M F	M	F			
1	2	3	4	5	6	7	8	9	10
Segue: COMUNI									
Portofino	977	424	553	924	401	523	95	95	95
Propata	518	271	247	467	254	213	90	94	86
Rapallo	13.482	6.033	7.399	12.531	5.636	6.895	93	93	93
Recco	4.847	2.186	2.661	4.447	2.009	2.438	92	92	92
Rezzoaglio	3.077	1.567	1.510	2.855	1.480	1.375	93	94	91
Ronco Scrivia	3.836	1.881	1.955	3.616	1.803	1.813	94	96	93
Rondanina	336	187	149	295	168	127	88	90	85
Rossiglione	3.562	1.671	1.891	3.001	1.442	1.559	84	86	82
Rovegno	1.431	724	707	1.321	694	627	92	96	89
San Colombano Certenoli	2.792	1.388	1.404	2.508	1.230	1.278	90	89	91
San Rufino	1.022	489	533	939	463	476	92	95	89
Santa Margherita Ligure	9.485	4.248	5.237	8.744	3.838	4.906	92	90	94
Sant'Olcese	4.347	2.252	2.095	4.068	2.095	1.973	94	93	94
Santo Stefano d'Aveto	1.911	930	981	1.716	864	852	90	93	87
Savignone	2.124	1.047	1.077	2.069	1.019	1.050	97	97	97
Serra Riccò	4.550	2.367	2.183	4.451	2.309	2.142	98	98	98
Sestri Levante	13.645	6.623	7.022	12.371	6.153	6.218	91	93	89
Sori	3.967	1.907	2.060	3.673	1.775	1.898	93	93	92
Torriglia	3.853	1.958	1.895	3.429	1.793	1.636	89	92	86
Tribogna	759	372	387	721	346	375	95	93	97
Ùscio	2.541	1.275	1.266	2.250	1.140	1.110	89	89	88
Valbrevenna	1.801	933	868	1.641	854	787	91	92	91
Vòbbia	1.403	721	682	1.288	681	607	92	94	89
Zoagli	2.562	1.109	1.453	2.330	1.019	1.311	91	92	90
ZONE AGRARIE (*)									
(Regione unica di Montagna)									
I - Alta montagna di Genova	63.860	31.844	32.016	58.571	29.486	29.085	92	93	91
II - Alta montagna di Chiàvari	13.443	6.789	6.654	12.521	6.393	6.128	93	94	92
III - Alto Bobbiese	3.787	1.939	1.848	3.537	1.856	1.681	93	96	91
IV - Montagna intermedia di Genova	6.013	3.107	2.906	5.494	2.828	2.666	91	91	92
V - Montagna intermedia di Chiàvari	23.553	11.598	11.955	21.342	10.577	10.765	91	91	90
VI - Montagna litoranea di Genova	583.529	280.857	302.672	550.189	287.021	283.168	94	95	94
VII - Montagna litoranea di Chiàvari	66.033	30.222	35.811	61.173	28.216	32.957	93	93	92
Provincia	760.218	386.356	393.862	712.827	346.377	366.450	94	95	93

(*) Vedansi avvertenze nn. 1, 2 e 18 a pagg. 3, 4 e 6.

TAVOLA XVII.

Analfabeti secondo l'età (*), il sesso e le categorie professionali (*).

PROVINCIA

ETÀ IN ANNI COMPIUTI (*)	IN COMPLESSO	CATEGORIE PROFESSIONALI (*)							
		Agricoltura e caccia	Industria	Trasporti e comunicazioni	Commercio	Servizi domestici	Altre categorie professionali (1)	Condizioni non professionali	
1	2	3	4	5	6	7	8	9	
6-9	M F	3.531	2	1	—	—	2	1	3.525
	M	1.737	1	1	—	—	—	1	1.734
	F	1.794	1	—	—	—	2	—	1.791
10-14	M F	308	25	19	4	6	11	1	242
	M	166	21	16	4	5	1	1	118
	F	142	4	3	—	1	10	—	124
15-19	M F	682	102	166	32	15	78	—	289
	M	348	89	133	32	9	2	—	83
	F	334	13	33	—	6	76	—	206
da 6 a 19 anni	M F	4.521	129	186	36	21	91	2	4.056
	M	2.251	111	150	36	14	3	2	1.935
	F	2.270	18	36	—	7	88	—	2.121
20-29	M F	2.844	588	716	206	54	163	19	1.098
	M	1.637	558	628	204	39	2	14	192
	F	1.207	30	88	2	15	161	5	906
30-39	M F	4.169	419	844	334	118	216	57	2.181
	M	1.768	365	731	334	67	6	53	212
	F	2.401	54	113	—	51	210	4	1.969
da 20 a 39 anni	M F	7.013	1.007	1.560	540	172	379	76	3.279
	M	3.405	923	1.359	538	106	8	67	404
	F	3.608	84	201	2	66	371	9	2.875
40-49	M F	6.781	750	1.469	550	216	223	59	3.514
	M	2.920	653	1.288	546	114	13	54	252
	F	3.861	97	181	4	102	210	5	3.262
50-64	M F	13.881	2.121	2.415	862	402	340	154	7.587
	M	5.870	829	2.211	860	220	30	134	586
	F	8.011	292	204	2	182	310	20	7.001
da 40 a 64 anni	M F	20.662	2.871	3.884	1.412	618	563	213	11.101
	M	8.790	2.482	3.499	1.406	334	43	188	838
	F	11.872	389	385	6	284	520	25	10.263
65 anni-∞	M F	15.102	2.303	811	208	209	276	128	11.167
	M	5.504	2.045	708	207	96	41	88	2.319
	F	9.598	258	103	1	113	235	40	8.848
Età ignota	M F	93	7	3	2	—	10	—	71
	M	29	4	1	2	—	—	—	22
	F	64	3	2	—	—	10	—	49
In complesso...	M F	47.391	6.317	6.444	2.198	1.020	1.319	419	29.674
	M	19.979	5.565	5.717	2.189	550	95	345	5.518
	F	27.412	752	727	9	470	1.224	74	24.156

(*) Vedansi avvertenze nn. 13 e 19 a pagg. 5 e 6.

(1) Banca e assicurazione - Difesa del Paese - Amministrazione pubblica ed organizzazioni sindacali - Amministrazione privata - Culto - Professioni ed arti liberali - Proprietari e benestanti.

