

ISTITUTO CENTRALE DI STATISTICA DEL REGNO D'ITALIA

VII CENSIMENTO GENERALE
DELLA POPOLAZIONE

21 APRILE 1931-IX

VOLUME III

FASCICOLO 17

PROVINCIA DI PAVIA



ROMA
ISTITUTO POLIGRAFICO DELLO STATO
LIBRERIA
1934 - ANNO XII

MINISTERO DELL'INTERNO

UFFICIO CENTRALE DI STATISTICA

ROMA

1933

1933

ANNO 1933



VII CENSIMENTO GENERALE DELLA POPOLAZIONE - (Prov. DI PAVIA)

ERRATA-CORRIGE

Pag. 10	Tav.	II	Colonna	4	Riga	ultima	invece di	10.55	leggasi	10.535
» 33	»	XII	»	4	»	39	»	»	450	» 456
» »	»	»	»	5	»	»	»	»	»	»
» 42	»	XIII	»	14	»	quint' ultima	»	»	2	» 1
» »	»	»	»	»	»	quart' ultima	»	»	»	» 2

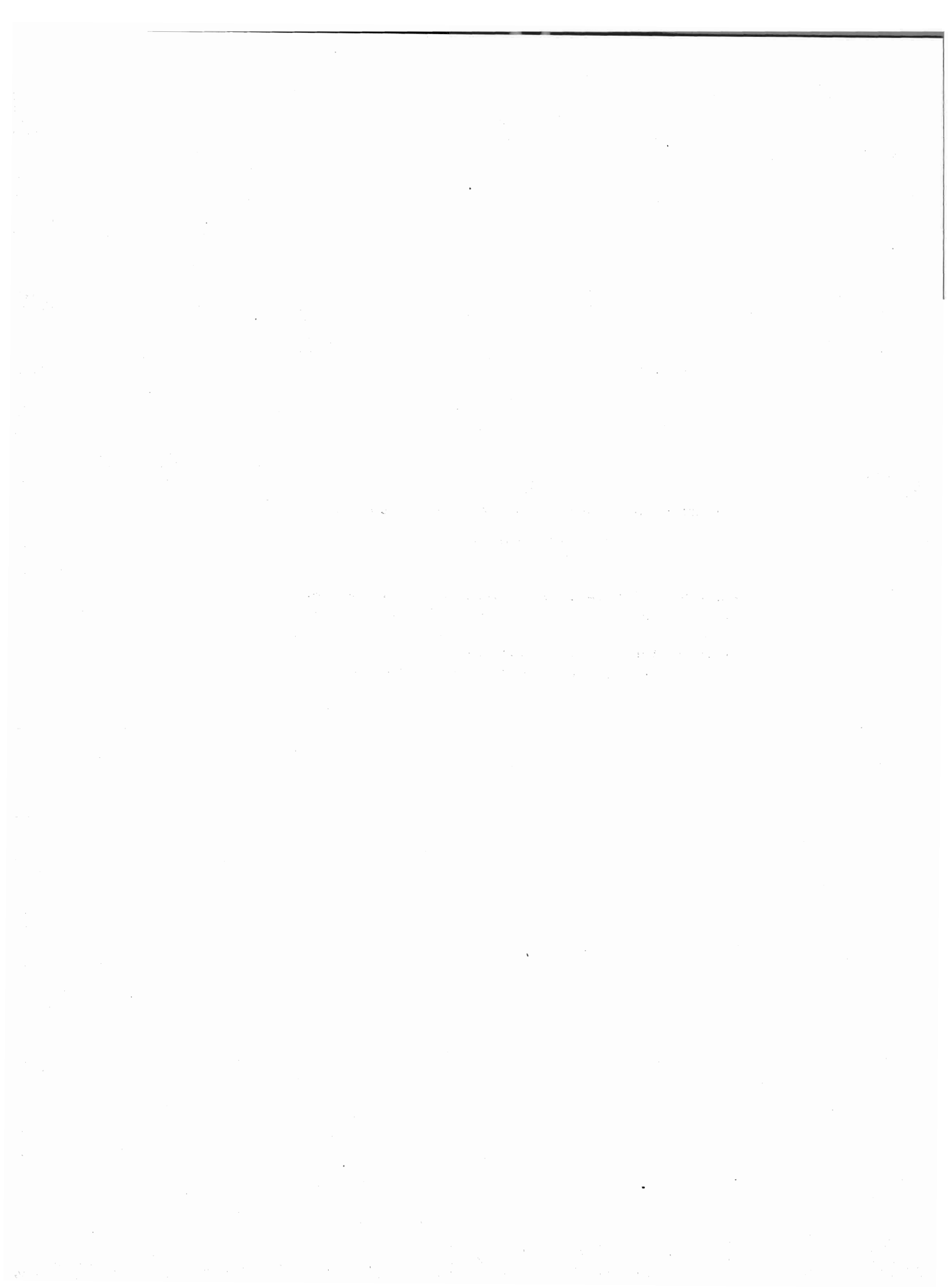

INDICE

1 - AVVERTENZE	Pag. IV
--------------------------	---------

2 - NOTE ILLUSTRATIVE :

1 - <i>Variazioni territoriali</i>	» V
2 - <i>Popolazione presente e residente.</i>	» V
3 - <i>Densità</i>	» V
4 - <i>Popolazione agglomerata e sparsa - Presenti con dimora temporanea - Assenti temporaneamente.</i>	» VI
5 - <i>Famiglie di censimento e famiglie naturali</i>	» VI
6 - <i>Convivenze.</i>	» VII
7 - <i>Sesso ed età</i>	» X
8 - <i>Stato civile.</i>	» X
9 - <i>Luogo di nascita.</i>	» XII
10 - <i>Professioni</i>	» XII
11 - <i>Religione</i>	» XIII
12 - <i>Stranieri</i>	» XIII
13 - <i>Analfabetismo</i>	» XIII

3 - AVVERTENZE ALLE TAVOLE	» 3
--------------------------------------	-----

4 - TAVOLE :

I - Famiglie secondo il numero dei membri	Pag. 8
II - Famiglie secondo il tipo e la composizione	» 10
III - Famiglie secondo il tipo, la composizione ed il numero dei membri	» 11
IV - Famiglie naturali secondo il numero dei membri	» 12
V - Famiglie naturali secondo la condizione sociale del capo famiglia	» 14
VI - Famiglie naturali secondo il numero dei membri e la condizione sociale del capo famiglia	» 16
VII - Convivenze secondo la specie. — Sesso e qualità dei componenti	» 18
VIII - Popolazione presente secondo l'età, l'anno di nascita, il sesso e lo stato civile	» 19
IX - Popolazione presente secondo l'età, il sesso e lo stato civile	» 26
X - Popolazione presente secondo il luogo di nascita, i grandi gruppi di età ed il sesso	» 32
XI - Popolazione presente secondo il luogo di nascita, i grandi gruppi di età, il sesso e lo stato civile	» 34
XII - Popolazione presente in età di 10 anni e più secondo la professione o condizione ed il sesso. — Disoccupati nella popolazione in età dai 15 ai 64 anni	» 35
XIII - Popolazione presente secondo la professione o condizione, l'età ed il sesso	» 42
XIV - Non cattolici secondo la condizione sociale del capo famiglia, la religione ed il sesso	» 52
XV - Stranieri secondo lo Stato di appartenenza ed il sesso	» 54
XVI - Censiti in età di 6 anni e più che sapevano leggere	» 55
XVII - Analfabeti secondo l'età, il sesso e le categorie professionali	» 59

AVVERTENZE

1. — Le cifre della popolazione presente e residente al 21 aprile 1931-IX, corrispondono a quelle pubblicate con R. decreto 16 aprile 1932-X, n. 324 (Gazzetta Ufficiale 20 aprile 1932-X), successivamente rettificata con R. decreto 5 dicembre 1932-XI, n. 2064 (Gazzetta Ufficiale 6 aprile 1933-XI).

2. — I dati concernenti la classificazione dei Comuni della Provincia secondo la densità e secondo l'importanza demografica sono contenuti nel *Volume I "Relazione Preliminare"*.

3. — I dati relativi alla superficie, altimetria e densità dei singoli Comuni, nonché i dati sulla popolazione presente e residente dei Comuni e delle singole Frazioni di censimento, sono contenuti nel *Volume II "Popolazione dei Comuni e delle Frazioni di censimento"*.

4. — I risultati del VII Censimento generale della popolazione — secondo il piano completo di elaborazione — vengono pubblicati in 92 fascicoli provinciali che costituiscono il *III Volume*.

Nel *IV Volume*, contenente la Relazione generale, saranno pubblicati anche i dati per Compartimenti, Ripartizioni geografiche e Regno.

5. — I dati sulle professioni, classificati secondo 339 voci, vengono pubblicati solo per le Province di Roma e Genova: per le altre Province i dati sono classificati secondo 56 classi professionali.

6. — Quando nelle *Note illustrative* che precedono le tavole, le cifre contenute nei prospetti di confronto con i passati censimenti non risalgono fino al 1901, ciò significa che mancano i dati relativi ai censimenti non menzionati.

7. — Nei prospetti o nelle tavole della presente pubblicazione sono adoperati i seguenti segni convenzionali:

linea (—) quando il fenomeno non esiste; puntini (..) quando le cifre proporzionali non raggiungono le cifre significative dell'ordine minimo considerato (0,1 oppure 0,01).

NOTE ILLUSTRATIVE

1. - Variazioni territoriali. — In seguito alle variazioni verificatesi nella circoscrizione provinciale dal 1901 al 1931, la popolazione presente, riferita al 1° dicembre 1921, è diminuita di 16.991 abitanti.

DATA DEL DECRETO DI VARIAZIONE	VARIAZIONI (*)		POPOLAZIONE PRESENTE AL 1° DICEMBRE 1921	
	in aumento	in diminuzione	in aumento	in diminuzione
8 luglio 1923	—	Staccati 5 Comuni (1)	—	4.596
"	—	Staccati 10 Comuni (2)	—	18.499
23 dicembre 1926	Aggregati 3 Comuni dalla Provincia di Piacenza (3)	—	6.104	—
		Totale . . .	6.104	23.095
		Variazione complessiva . . .		16.991

(*) Indicazioni dettagliate circa le variazioni di circoscrizioni territoriali sono contenute nei seguenti volumi editi dall'Istituto Centr. di Statist.: « *Variazioni di territorio e di nome avvenute nelle circoscrizioni amministrative del Regno dal 1° dicembre 1921 al 31 dicembre 1924* »; « *Idem, idem, dal 1° gennaio 1925 al 31 marzo 1927* ».
 (1) I 5 Comuni staccati sono: Fàscia, Fontanigorda, Gorreto, Rondanina, Rovegno.
 (2) I 10 Comuni staccati sono: Bòbbio, Caminata, Cerignale, Corte Brugnatella, Ottone, Romagnese, Ruino, Trebecco, Zavattarello, Zerba.
 (3) I 3 Comuni sono: Romagnese, Ruino, Zavattarello.

2. - Popolazione presente e residente. — La popolazione presente nelle circoscrizioni alle date dei censimenti (Prosp. 1) è cresciuta dal 1901 al 1911 e diminuita nei successivi periodi intercensuali, specialmente dal 1911 al 1921. La diminuzione verificatasi tra il 1921 e il 1931 è da attribuirsi alla perdita complessiva di 16.991 abitanti dovuta alle variazioni territoriali dianzi elencate.

Prosp. 1. — POPOLAZIONE PRESENTE.
(nelle circoscrizioni alle date dei censimenti)

CENSIMENTI	POPOLAZIONE		MASCHI		FEMMINE		M per 1000 F	Superficie Km ² (*)
	N.	Aumenti o dim. (-)	N.	Aumenti o dim. (-)	N.	Aumenti o dim. (-)		
1901 10 febbraio . . .	496.969		249.242		247.727		1006	3.334, 18
1911 10 giugno . . .	512.340	15.371	251.599	2.357	260.741	13.014	965	3.334, 18
1921 1° dicembre . . .	492.520	-19.820	243.883	-7.716	248.637	-12.104	981	3.334, 18
1931 21 aprile . . .	481.884	-10.636	238.667	-5.216	243.217	-5.420	981	2.964, 14

(*) La superficie della circoscrizione provinciale esistente alla data del 1° dicembre 1921 è stata ricalcolata sulla base degli elementi disponibili alla data di pubblicazione del presente fascicolo.

L'accennato aumento, dal 1901 al 1911, è assai più rilevante per le femmine che per i maschi; mentre la diminuzione, che è molto più forte per le femmine dal 1911 al 1921, è pressochè uguale per i due sessi dal 1921 al 1931. Il rapporto dei sessi (M per 1000 F) appare nel 1931 inferiore a quello che era nel 1901. Nel 1931 la deficienza dei maschi per 1000 femmine è di 19 ed è uguale a quella constatata nel 1921.

Considerando, invece, la popolazione presente riferita alla circoscrizione del 1931 (Prosp. 2), si riscontra un sensibile aumento tra il 1901 ed il 1911, una notevole diminuzione dal 1911 al 1921 e un aumento tra il 1921 e il 1931 (1). Variazioni analoghe, ma di minore intensità, si sono verificate anche nella popolazione residente, tranne che nel periodo dal 1921 al 1931, nel quale si riscontra, invece di un aumento, una lieve diminuzione.

Prosp. 2. — POPOLAZIONE PRESENTE E RESIDENTE.
(nella circoscrizione del 1931)

CENSIMENTI	POPOLAZIONE					
	PRESENTE			RESIDENTE		
	N.	Aumenti o diminuzioni (-)		N.	Aumenti o diminuzioni (-)	
		N.	%		N.	%
1901 . . .	479.111			484.176		
1911 . . .	495.159	16.048	3,3	498.273	14.097	2,9
1921 . . .	475.529	-19.630	-4,0	488.783	-9.490	-1,9
1931 . . .	481.884	6.355	1,3	487.249	-1.534	-0,3

3. - Densità. — La densità della popolazione (Prosp. 3 a pag. VI), che nel complesso della Provincia è nel 1931 quasi uguale a quella del 1901, è cresciuta, nel trentennio considerato, rapidamente nel Capoluogo mentre è lievemente diminuita nel resto della Provincia dal 1911 al 1931. L'aumento della densità è

(1) Date le variazioni intervenute nella circoscrizione della Provincia, non è stato possibile riferire alla circoscrizione del 1931 nè le cifre del movimento naturale nè quelle del movimento migratorio nei periodi intercensuali.

abbastanza sensibile nella Regione di montagna; lievissimo in quella di pianura. Nella Regione di collina si riscontra, invece, una lieve diminuzione.

Prosp. 3. — DENSITÀ PER KM² DELLA POPOLAZIONE PRESENTE.
(nella circoscrizione del 1931)

CENSIMENTI	PROVINCIA	CAPOLUOGO	RESTO DELLA PROVINCIA	REGIONI AGRARIE		
				M	C	P
1901	162	1112	151	60	170	175
1911	167	1251	155	60	163	184
1921	160	1318	148	66	167	173
1931	163	1578	147	69	166	176

4. — Popolazione agglomerata e sparsa — Presenti con dimora temporanea — Assenti temporaneamente. —

La percentuale della popolazione sparsa (Prosp. 4), dopo un lieve aumento tra il 1901 e il 1911, è andata sensibilmente decrescendo, specialmente dal 1921 al 1931, scendendo a poco più della metà di quella del 1901. Dal 1921 al 1931 la popolazione sparsa ha subito una diminuzione del 39,3 %, mentre la popolazione agglomerata ha avuto un aumento del 14,4 %.

Prosp. 4. — POPOLAZIONE PRESENTE AGGLOMERATA E SPARSA.
(nella circoscrizione del 1931)

CENSIMENTI	POPOLAZIONE		% SPARSA
	agglomerata	sparsa	
1901	344.751	134.360	28,0
1911	353.482	141.677	28,6
1921	359.649	115.880	24,4
1931	411.565	70.319	14,6

Nelle circoscrizioni alle date dei censimenti i presenti con dimora temporanea rappresentavano nel 1901 il 2,0 % della popolazione presente; il 5,0 % nel 1911; l'1,7 % nel 1921; l'1,9 % nel 1931.

I temporaneamente assenti, sempre nelle circoscrizioni alle date dei censimenti, costituivano nel 1901 il 3,2 % della popolazione residente; nel 1911 il 5,9 %; nel 1921 il 4,7 % e nel 1931 il 3,0 %.

In tutti i censimenti considerati le percentuali degli assenti temporaneamente superano sensibilmente quelle dei presenti con dimora temporanea.

5. — Famiglie di censimento e famiglie naturali. —

Le variazioni più caratteristiche nella composizione delle famiglie di censimento secondo il numero dei membri dal 1921 al 1931 (Prosp. 5) si compendiano in una diminuzione nella percentuale delle famiglie di un membro (da 10,3 nel 1921 a 10,1 nel 1931); in quelle di 5 e 6 membri (da 23,3 nel 1921 a 20,6 nel 1931) ed in quelle con 7 e più membri che nel 1921 formavano il 13,3 % e nel 1931 solo l'8,2 % del totale delle famiglie. Corrispondentemente si è verificato un incremento nella percentuale delle famiglie più piccole con 2, 3 e 4 membri che da 53,1 nel 1921 è passata a 61,1 nel 1931.

La percentuale dei componenti le famiglie di un membro, sul totale della popolazione censita nelle famiglie, è aumentata da 2,6 a 2,7; quella dei componenti le famiglie con 7 e più membri è diminuita da 26,8 a 17,6 e quella dei componenti le famiglie di 2, 3 e 4 membri da 39,5 nel 1921 è passata a 49,8 nel 1931.

Prosp. 5 (*). — FAMIGLIE DI CENSIMENTO SECONDO IL NUMERO DEI MEMBRI.
(nelle circoscrizioni alle date dei censimenti)

NUMERO DEI MEMBRI	FAMIGLIE		COMPONENTI	
	1931	1921	1931	1921
1	10,1	10,3	2,7	2,6
2	18,7	17,1	10,1	8,5
3	22,8	18,8	18,5	14,0
4	19,6	17,2	21,2	17,0
5	13,0	14,0	17,6	17,3
6	7,6	9,3	12,3	13,8
7	4,1	5,9	7,6	10,2
8	2,0	3,6	4,4	7,1
9	1,1	1,9	2,6	4,3
10 e più	1,0	1,9	3,0	5,2
Totale . . .	100,0	100,0	100,0	100,0

(*) Vedasi Tav. I a pag. 8.

Nelle circoscrizioni alle date dei censimenti il numero medio dei membri per famiglia, che nel 1911 era 4,3, è diminuito a 4,0 nel 1921 e a 3,7 nel 1931. Nel 1931 il numero medio dei membri era: nel Capoluogo 3,2; nel resto della Provincia 3,8; nella Regione agraria di montagna 4,8; di collina 4,1; di pianura 3,6.

Secondo il tipo (Tav. III a pag. 11), del complesso delle famiglie con 2 o più membri il 94,7 % era composto di soli parenti ed affini; le famiglie irregolari rappresentavano soltanto l'1,1 % dello stesso complesso.

Secondo il tipo ed il numero dei membri, escluse le famiglie con un solo membro e quelle composte di soli estranei, la distribuzione era, nel 1931, la seguente:

**Prosp. 6. (*) — FAMIGLIE DI CENSIMENTO
SECONDO IL TIPO E LA COMPOSIZIONE (I).**

NUMERO DEI MEMBRI	FAMIGLIE			
	di soli parenti ed affini	altre	Totale	irregolari
2.	21,4	11,9	20,8	20,4
3.	25,8	17,9	25,4	23,0
4.	21,9	19,7	21,8	17,3
5.	14,3	17,6	14,5	13,3
6.	8,2	12,4	8,4	11,3
7.	4,2	9,5	4,5	6,1
8.	2,1	5,2	2,3	3,8
9.	1,1	2,8	1,2	2,1
10 e più	1,0	3,0	1,1	2,7
Totale . . .	100,0	100,0	100,0	100,0

(*) Vedasi Tav. III a pag. 11.

(1) Escluse le famiglie di un solo membro e quelle composte di soli estranei.

Nelle famiglie composte di *soli parenti ed affini* la percentuale massima (25,8) si riscontra in quelle di 3 membri, nelle *altre* (19,7) in quelle di 4, nelle *irregolari* (23,0) in quelle di 3.

Le famiglie naturali, classificate secondo la condizione sociale del capo famiglia, si suddividono nel modo seguente:

**Prosp. 7 (*). — FAMIGLIE NATURALI
SECONDO LA CONDIZIONE SOCIALE DEL CAPO FAMIGLIA.**

CONDIZIONE SOCIALE DEL CAPO FAMIGLIA	FAMIGLIE	COMPONENTI	COMPOSI- ZIONE MEDIA DELLE FAMIGLIE
Addetti all'agricoltura:	47,3	54,3	4,4
Conducenti terreni propri	16,7	20,5	4,7
Fittavoli	4,5	5,9	5,0
Mezzadri e coloni	1,8	2,5	5,3
Giornalieri ed operai di campagna	15,8	15,3	3,7
Altri addetti all'agricoltura	8,5	10,1	4,5
Industriali	4,1	4,4	4,1
Commercianti	7,5	7,7	3,9
Artigiani	4,7	4,4	3,5
Operai	18,6	17,3	3,5
Personale di servizio e di fatica	2,3	2,0	3,3
Forze armate	0,3	0,3	3,7
Ufficiali	0,1	0,1	2,7
Impiegati	3,3	2,9	3,3
Culto, professioni ed arti liberali	2,2	1,6	2,8
Proprietari e benestanti	1,9	1,3	2,5
Condizioni non professionali	7,7	3,7	1,9
Complesse . . .	100,0	100,0	3,8

(*) Vedansi Tavv. V e VI alle pagg. 14 e 16.

Le percentuali più elevate sono date dalle famiglie di agricoltori e di operai, le due principali categorie delle quali si compone la popolazione. Il numero medio di membri nelle famiglie naturali è 3,8: il massimo (4,4) si riscontra nelle famiglie degli agricoltori, e tra questi in quelle dei mezzadri e coloni (5,3). Superano la media generale di 3,8 anche le famiglie degli industriali e dei commercianti.

6. - Convivenze. — La popolazione censita nelle convivenze al 1931 (Tav. VII a pag. 18) rappresenta il 2,3 % della popolazione totale (1,6% nel 1921) e vi contribuisce notevolmente il Capoluogo che comprende il 38,6 % della popolazione censita nelle convivenze dell'intera Provincia. La composizione media delle convivenze, nelle circoscrizioni alle date dei censimenti, risultò di persone 24,7 nel 1931, 30,5 nel 1921, e 52,2 nel 1911.

Prosp. 8 (*). — CONVIVENZE.

N. d'ordine	SPECIE DELLE CONVIVENZE	COMPONENTI		
		M F	M	F
1	Alberghi, locande, pensioni, affittaletti	5,9	7,2	3,5
2	Istituti di cura non militari (ospedali, case di cura, manicomi)	20,9	14,0	33,3
3	Istituti di cura militari (ospedali, case di cura, manicomi)	0,2	0,4	—
4	Istituti di educazione non retti da religiosi (collegi, convitti, orfanotrofi, case di correzione)	5,9	5,9	6,0
5	Istituti di educazione retti da religiosi (collegi, convitti, seminari, orfanotrofi, case di correzione)	17,2	14,1	22,7
6	Comunità religiose (esclusi i seminari)	4,5	0,9	10,8
7	Istituti di assistenza (ospizi, ricoveri di mendicità, brefotrofi, dormitori gratuiti, asili per i senza tetto, sale per emigranti)	12,7	8,6	20,3
8	Caserme, posti di guardia, baraccamenti militari, Regie navi	28,5	44,4	—
9	Navi mercantili e barche	0,1	0,1	—
10	Stabilimenti carcerari non militari (carceri giudiziarie, case di arresto, case di reclusione, ergastoli, stabilimenti di pena speciali)	1,7	2,4	0,3
11	Stabilimenti carcerari militari (carceri, reclusori, stabilimenti di pena)	—	—	—
12	Altre specie di convivenze (camerate, baracche di operai o di giornalieri di campagna, caserme di pompieri, ecc.)	2,4	2,0	3,1
	Totale . . .	100,0	100,0	100,0

(*) Vedasi Tav. VII a pag. 18.

Prosp. II (*). — POPOLAZIONE PRESENTE SECONDO L'ETÀ, IL SESSO E LO STATO CIVILE.

ETÀ	IN COMPLESSO			STATO CIVILE												M per 1000 F
				Celibi e nubili			Coniugati			Vedovi			Separati legalmente e divorziati			
	MF	M	F	MF	M	F	MF	M	F	MF	M	F	MF	M	F	
0	1,6	1,7	1,6	3,3	3,2	3,4	—	—	—	—	—	—	—	—	—	1036
1	1,6	1,6	1,6	3,2	3,0	3,3	—	—	—	—	—	—	—	—	—	1002
2	1,5	1,5	1,5	3,0	2,9	3,1	—	—	—	—	—	—	—	—	—	1001
3	1,6	1,6	1,5	3,2	3,1	3,2	—	—	—	—	—	—	—	—	—	1039
4	1,6	1,6	1,6	3,2	3,0	3,3	—	—	—	—	—	—	—	—	—	1000
5	1,6	1,6	1,5	3,2	3,1	3,3	—	—	—	—	—	—	—	—	—	1022
6	1,6	1,6	1,5	3,2	3,1	3,2	—	—	—	—	—	—	—	—	—	1051
7	1,6	1,7	1,6	3,2	3,2	3,3	—	—	—	—	—	—	—	—	—	1063
8	1,7	1,7	1,6	3,4	3,3	3,5	—	—	—	—	—	—	—	—	—	1030
9	1,8	1,8	1,7	3,5	3,5	3,6	—	—	—	—	—	—	—	—	—	1033
10	1,7	1,7	1,6	3,4	3,3	3,5	—	—	—	—	—	—	—	—	—	1015
11	1,3	1,4	1,3	2,7	2,6	2,8	—	—	—	—	—	—	—	—	—	1024
12	0,8	0,8	0,7	1,5	1,5	1,6	—	—	—	—	—	—	—	—	—	1039
13	0,8	0,9	0,8	1,7	1,6	1,7	—	—	—	—	—	—	—	—	—	1032
14	1,1	1,1	1,1	2,2	2,2	2,3	—	—	—	—	—	—	—	—	—	1031
15	1,6	1,7	1,6	3,3	3,2	3,4	..	—	..	—	—	—	—	—	—	1029
16	1,9	1,9	1,8	3,8	3,7	3,9	..	—	..	—	—	—	—	—	—	1035
17	1,9	2,0	1,8	3,7	3,7	3,8	—	—	—	—	1068
18	2,0	2,0	1,9	3,9	3,8	3,9	0,1	..	0,1	..	—	..	—	—	—	1041
19	2,0	2,0	1,9	3,8	3,8	3,9	0,1	..	0,2	..	—	..	—	—	—	1015
20	1,9	1,8	1,9	3,6	3,5	3,7	0,3	..	0,5	..	—	..	—	—	—	919
21-24	7,4	7,4	7,4	12,0	13,2	10,6	3,4	1,2	5,7	0,1	0,1	0,1	0,8	—	1,5	981
25-29	8,7	8,9	8,5	8,4	10,2	6,4	10,5	8,2	12,7	0,6	0,4	0,8	5,9	2,9	8,6	1028
30-34	7,8	7,7	8,0	3,8	3,9	3,7	13,6	12,9	14,3	1,3	1,2	1,3	10,0	7,4	12,3	941
35-39	6,8	6,6	7,0	2,3	1,9	2,7	12,7	12,7	12,7	2,7	1,7	3,2	9,8	8,3	11,2	916
40-44	6,4	6,2	6,7	1,7	1,4	2,1	12,1	12,3	11,9	4,9	2,8	5,9	14,3	11,2	17,2	911
45-49	6,0	5,9	6,2	1,4	1,2	1,7	11,4	11,8	11,0	6,0	4,8	6,5	15,1	15,7	14,5	942
50-54	5,7	5,7	5,7	1,2	1,0	1,4	10,5	11,2	9,9	8,2	8,1	8,3	15,3	18,2	12,7	979
55-59	4,8	4,9	4,8	1,0	0,8	1,1	8,5	9,3	7,7	9,7	10,0	9,5	11,6	10,3	12,7	1004
60-64	4,3	4,3	4,3	0,8	0,7	0,9	6,8	7,7	6,0	12,7	12,5	12,8	9,0	11,6	6,7	980
65-69	3,6	3,7	3,6	0,6	0,6	0,7	5,1	6,0	4,2	15,2	16,5	14,6	5,1	9,1	1,5	994
70-74	2,7	2,6	2,7	0,5	0,4	0,5	2,9	3,8	2,1	15,7	16,5	15,4	2,1	4,1	0,4	954
75-79	1,7	1,6	1,8	0,2	0,2	0,3	1,4	2,0	0,9	13,2	14,6	12,6	0,8	0,8	0,7	906
80-84	0,7	0,6	0,8	0,1	0,1	0,1	0,4	0,6	0,1	6,7	7,3	6,4	0,2	0,4	—	803
85-89	0,2	0,2	0,2	0,1	0,1	..	2,5	3,1	2,2	—	—	—	766
90-94	0,4	0,4	0,3	—	—	—	721
95-99	—	—	—	—	—	—	—	500
100 e oltre	—	—	—	—	—	—	—	—	—	—	—	—	—	—	—	—
65-∞	9,0	8,8	9,1	1,5	1,3	1,7	10,0	12,6	7,3	53,7	58,5	51,5	8,2	14,5	2,6	941
In complesso	100,0	100,0	100,0	100,0	100,0	100,0	100,0	100,0	100,0	100,0	100,0	100,0	100,0	100,0	100,0	981

(*) Vedasi Tav. VIII a pag. 19.

DISTRIBUZIONE DELLA POPOLAZIONE PRESENTE PER ETÀ, SESSO E STATO CIVILE.

(cifre proporzionali a 1 milione di abitanti)

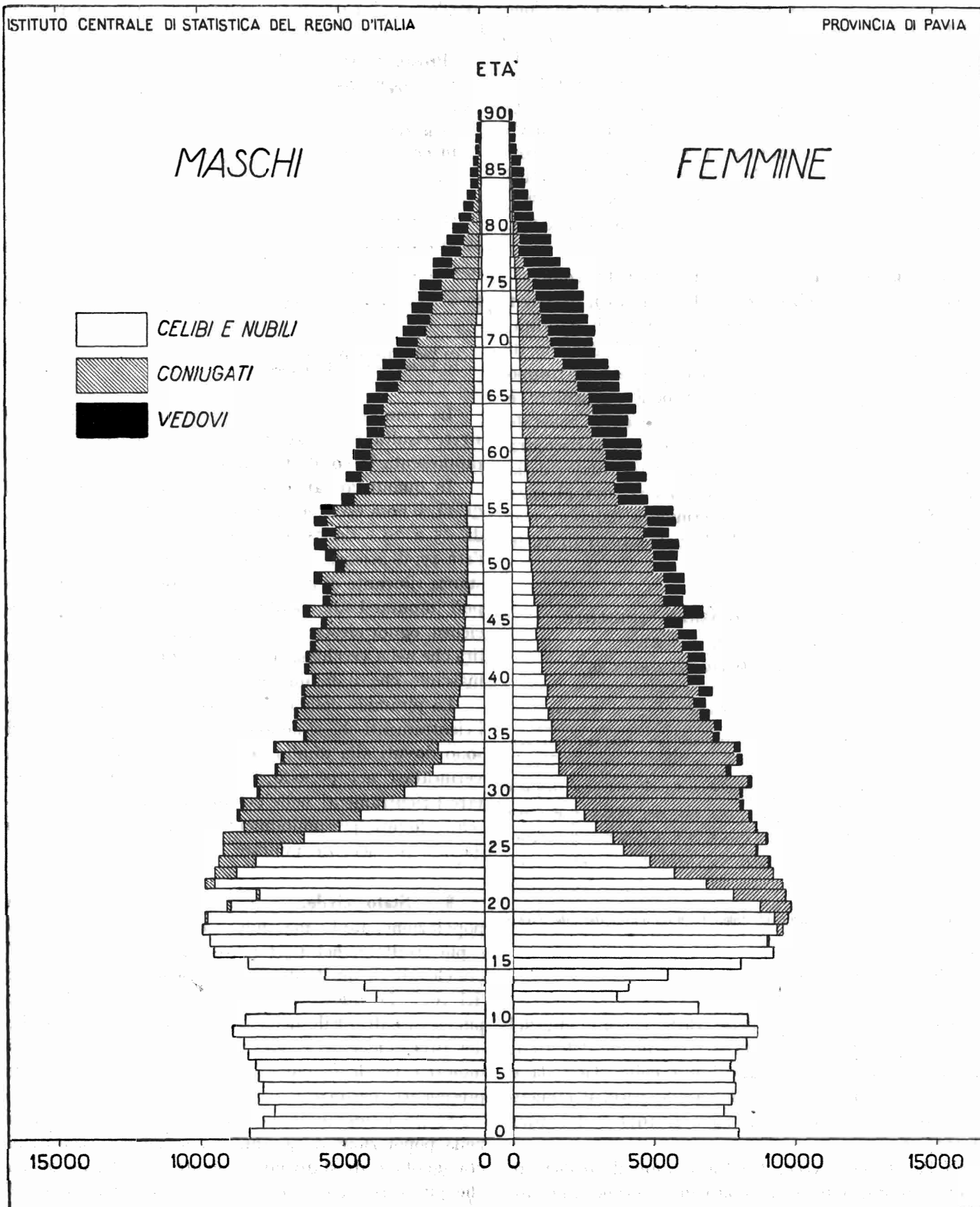

La più alta percentuale della popolazione censita nelle convivenze (Prosp. 8 a pag. VII e Tav. VII a pag. 18) spetta alle Caserme, posti di guardia, baraccamenti militari, ecc. (28,5 %, di cui 11,2 % nel Capoluogo); seguono gli Istituti di cura non militari (20,9 %, di cui 7,5 % nel Capoluogo); gli Istituti di educazione retti da religiosi (17,2 %, di cui 6,1 % nel Capoluogo); gli Istituti di assistenza (12,7 %, di cui 4,7 % nel Capoluogo). Le donne si trovano prevalentemente negli Istituti di cura non militari (33,3 %); negli Istituti di educazione retti da religiosi (22,7 %); negli Istituti di assistenza (20,3 %); nelle Comunità religiose (10,8%); negli Istituti di educazione non retti da religiosi (6,0 %).

7. - Sesso ed età. — Le variazioni nella composizione per età della popolazione dei due sessi, dal 1901 al 1931, sono dovute all'azione dei fattori: natalità, mortalità, movimento migratorio. Poiché l'azione di questi fattori sulla composizione per età è troppo complessa per essere trattata in ogni particolare è d'uopo limitarsi a segnalare l'andamento generale delle variazioni. Dal 1901 al 1931 (Prosp. 9) si riscontra una diminuzione notevole nella percentuale della classe da 0 a 14 anni, più intensa dal 1911 al 1921 per effetto della denatalità determinata dalla guerra. Crescono corrispondentemente le percentuali di tutte le altre classi di età.

**Prosp. 9 (*). — POPOLAZIONE PRESENTE
SECONDO IL SESSO E L'ETÀ.
(nelle circoscrizioni alle date dei censimenti)**

GRUPPI DI ETÀ	POPOLAZIONE				MASCHI				FEMMINE			
	1931	1921	1911	1901	1931	1921	1911	1901	1931	1921	1911	1901
0-14	21,7	26,1	32,7	34,5	22,2	26,8	33,6	34,8	21,2	25,4	31,9	34,2
15-39	42,0	40,3	37,1	36,0	42,0	39,3	35,9	35,5	42,0	41,2	38,3	36,6
40-59	23,0	21,4	19,5	19,6	22,7	21,8	19,6	19,4	23,3	21,2	19,4	19,7
60-∞	13,2	11,9	10,5	9,9	13,1	11,9	10,8	10,3	13,4	11,8	10,2	9,5
Ignota	0,3	0,2	—	..	0,2	0,1	—	..	0,4	0,2	—
Totale...	100,0	100,0	100,0	100,0	100,0	100,0	100,0	100,0	100,0	100,0	100,0	100,0

(*) Vedasi Tav. VIII a pag. 19.

Il rapporto dei sessi nelle varie classi d'età del 1931 (Prosp. 10), confrontato con quello del 1901, segna lievi aumenti di mascolinità nelle classi da 0 a 14 e da 15 a 39 anni; nella prima, però, il numero dei maschi è diminuito dal 1901 al 1911 e dal 1921 al 1931.

Nella classe, invece, da 40 a 59 anni il coefficiente di mascolinità, dopo aver subito un sensibile aumento dal 1911 al 1921, scende nel 1931 ad un livello sensibilmente inferiore a quello del 1901 e del 1911; nella

classe di 60 anni e più si nota una progressiva e netta tendenza verso la femminilità.

In tutte le classi, eccettuata quella da 0 a 14 anni, si rileva nel 1931 una sensibile deficienza di maschi.

**Prosp. 10 (*). — MASCHI PER 1000 FEMMINE.
(nelle circoscrizioni alle date dei censimenti)**

GRUPPI DI ETÀ (1)	CENSIMENTI			
	1931	1921	1911	1901
0-14	1027	1037	1015	1022
15-39	981	934	905	975
40-59	955	1006	973	993
60-∞	954	991	1020	1098

(*) Vedasi Tav. VIII a pag. 19.
(1) Esclusi i censiti di età ignota.

La composizione per età, sesso e stato civile, nel 1931, risulta dal Prosp. 11 (pag. VIII) e dal grafico che rappresenta la cosiddetta piramide delle età (pag. IX).

In quanto al rapporto dei sessi nelle singole classi di età, si nota eccedenza di maschi nelle classi da 0 a 19, da 25 a 29 e da 55 a 59 anni, con un massimo nell'età 17; deficienza nelle altre classi. La deficienza abbastanza rilevante di maschi che si nota da 35 a 44 anni può imputarsi alle perdite di guerra. La stessa deficienza, ognor crescente, dai 65 anni in poi, alla mortalità che nella vecchiaia colpisce più intensamente il sesso maschile che il femminile.

La piramide delle età ha una base molto ristretta; i rientramenti che si notano nelle classi da 11 a 15 anni sono dovuti alla diminuzione straordinaria di natalità verificatasi nel periodo bellico. Sono anche da notare i rientramenti nelle età di 20 e 21 anni per i maschi, dovuti presumibilmente all'allontanamento dei giovani per servizio militare.

8. - Stato civile. — Le quote di celibato nella popolazione, tanto maschile che femminile, di 15 anni e più risultano nel 1931 (Prosp. 12 a pag. XI) un po' più elevate di quelle del 1911 e meno elevate di quelle del 1921. Le quote dei coniugati nel 1931 sono invece più elevate di quelle del 1921 e meno elevate di quelle del 1911; quelle dei vedovi sono, nel 1931, per i maschi minori e per le femmine maggiori di quelle dei due precedenti censimenti.

Se si considerano le percentuali di celibi e di nubili nella popolazione di 50 anni e più (esclusi i censiti di età ignota e di stato civile ignoto), si ottiene quella che può dirsi la quota di celibato definitivo, che nel 1931 è per i maschi superiore a quella del 1921 ed uguale a quella del 1911; per le femmine sensibilmente supe-

riore a quella dei due precedenti censimenti. Inoltre la quota di celibato definitivo delle femmine risulta superiore, particolarmente nel 1931, a quella dei maschi in tutti i censimenti considerati:

	1931	1921	1911
Maschi	8,5	8,2	8,5
Femmine	10,1	8,3	8,6
Maschi e femmine . .	9,3	8,2	8,5

**Prosp. 12 (*) — POPOLAZIONE PRESENTE
DI 15 ANNI E PIÙ SECONDO LO STATO CIVILE (1).**
(nelle circoscrizioni alle date dei censimenti)

SESSO E STATO CIVILE	CENSIMENTI			
	1931	1921	1911	
	%	%	%	
M	celibi	38,7	40,1	37,4
	coniugati	55,4	52,8	55,9
	vedovi (2)	5,9	7,1	6,7
F	nubili	32,8	34,8	32,4
	coniugate	54,2	52,8	55,1
	vedove (2)	13,0	12,4	12,5
M F	celibi e nubili . .	35,7	37,4	34,9
	coniugati	54,8	52,8	55,4
	vedovi (2)	9,5	9,8	9,7

(*) Vedasi Tav. VIII a pag. 19.
(1) Esclusi i censiti di stato civile ignoto e di età ignota.
(2) Compresi i separati legalmente e i divorziati, che sono in numero trascurabile. Poiché in Italia non esiste il divorzio, le cifre dei divorziati si riferiscono ai divorziati all'estero ed agli stranieri.

Dalla classificazione della popolazione di 15 anni e più secondo lo stato civile, per classi di età e per sesso nel 1931 (Prosp. 13), risulta che nelle classi da 15 a 34 anni le percentuali delle femmine coniugate sono molto maggiori di quelle dei maschi coniugati,

dato che l'età normale al matrimonio è per le donne minore di quella degli uomini; il contrario si constata per le classi da 35 anni in poi. Le percentuali delle vedove per ogni classe di età sono superiori a quelle dei vedovi, sia per la maggior frequenza con la quale i vedovi passano a seconde nozze, sia, nelle età più avanzate, per la maggior mortalità dei coniugati maschi.

**Prosp. 13 (*) — POPOLAZIONE PRESENTE SECONDO
LO STATO CIVILE, PER GRUPPI DI ETÀ E PER SESSO (1).**

GRUPPI DI ETÀ	MASCHI			FEMMINE		
	Celibi	Coniugati	Vedovi (2)	Nubili	Coniugate	Vedove (2)
	%	%	%	%	%	%
15-19 . . .	99,8	0,2	..	98,2	1,7	..
20-24 . . .	94,3	5,6	..	71,7	28,1	0,2
25-29 . . .	60,0	39,8	0,2	35,3	63,7	1,0
30-34 . . .	26,6	72,6	0,8	21,7	76,4	1,9
35-39 . . .	15,4	83,3	1,3	18,3	77,0	4,7
40-44 . . .	12,0	85,8	2,2	14,7	76,1	9,2
45-49 . . .	10,4	85,7	3,9	13,0	76,1	10,9
50-59 . . .	9,0	83,0	8,0	11,1	71,5	17,4
60-69 . . .	8,7	74,5	16,8	10,0	54,9	35,1
70-∞ . . .	7,3	55,3	37,4	8,4	24,1	67,5

(*) Vedasi Tav. VIII a pag. 19.
(1) Esclusi i censiti di stato civile ignoto e di età ignota.
(2) Compresi i separati legalmente e i divorziati.

Nella popolazione matrimoniale da 18 a 59 anni (Prosp. 14) che comprende i celibi, i vedovi e i divorziati, si nota una deficienza di femmine sino all'età di 29 anni — che è una conseguenza della minore età al matrimonio, come si è detto dianzi — e un'eccedenza dai 30 ai 59.

Prosp. 14 (*) — POPOLAZIONE MATRIMONIABILE.
(da 18 a 59 anni)

GRUPPI DI ETÀ (1)	MASCHI			FEMMINE			ECCEDENZA O DEFICIENZA (—) DELLE FEMMINE			M per 1000 F
	Celibi	Vedovi (2)	Totale	Nubili	Vedove (2)	Totale	Celibi e nubili	Vedovi e vedove (2)	Totale	
18-19 . . .	9.523	—	9.523	8.958	4	8.962	- 565	4	- 561	1063
20-29 . . .	33.602	47	33.649	23.660	224	23.884	- 9.942	177	- 9.765	1409
30-39 . . .	7.283	313	7.596	7.353	1.106	8.459	70	793	863	898
40-49 . . .	3.235	821	4.056	4.340	3.035	7.375	1.105	2.214	3.319	550
50-59 . . .	2.294	1.960	4.254	2.850	4.389	7.239	556	2.429	2.985	588
18-59	55.937	3.141	59.078	47.161	8.758	55.919	- 8.776	5.617	- 3.159	1056

(*) Vedasi Tav. VIII a pag. 19.
(1) Esclusi i censiti di età ignota.
(2) Compresi i divorziati; esclusi i separati legalmente ed i censiti di stato civile ignoto.

9. - Luogo di nascita. — Dalla classificazione della popolazione secondo il luogo di nascita (Prosp. 15) risulta che la percentuale della popolazione nativa, vale a dire dei nati nello stesso Comune in cui furono censiti, è aumentata dal 1911 al 1921 ed è fortemente diminuita dal 1921 al 1931, scendendo in quest'ultimo anno al di sotto del livello del 1911. Cresce corrispondentemente, dal 1921 al 1931, la percentuale della popolazione immigrata, vale a dire del complesso dei nati fuori del Comune di censimento.

Prosp. 15 (*). — POPOLAZIONE PRESENTE
SECONDO IL LUOGO DI NASCITA (I).
(nelle circoscrizioni alle date dei censimenti)

LUOGO DI NASCITA	1931			1921			1911		
	M	F	T	M	F	T	M	F	T
Comune di censimento	56,2	58,7	53,7	70,2	72,3	68,2	60,7	63,6	57,8
Comuni della stessa Provincia	29,9	27,2	32,5	24,0	21,9	25,9	27,8	25,2	30,3
Comuni dello stesso Compartimento	5,0	5,3	4,7	2,4	2,4	2,4	4,0	4,1	3,9
Comuni di altro Com- partimento	8,3	8,2	8,4	2,9	2,9	2,9	7,0	6,6	7,4
Colonie o Possed. ita- liani od Estero	0,6	0,6	0,7	0,5	0,5	0,6	0,5	0,5	0,6
Totale	100,0	100,0	100,0	100,0	100,0	100,0	100,0	100,0	100,0

(*) Vedasi Tav. X a pag. 32.
(1) Esclusi i censiti di luogo di nascita ignoto.

La quota di 56,2 %, riscontrata nel 1931 nella popolazione nativa per il complesso della Provincia, scende a 41,7 % per il Comune di Pavia e sale a 57,9 % per il complesso degli altri Comuni della Provincia (Tav. XI a pag. 34).

Prosp. 16 (*). — PERCENTUALE DEI CELIBI E DELLE
NUBILI NELLA POPOLAZIONE NATIVA ED IMMIGRATA
DI 20 ANNI E PIÙ.

GRUPPI DI ETÀ	CELIBI		NUBILI		CELIBI E NUBILI	
	% nella popo- lazione na- tiva (1)	% nella popo- lazione im- migrata (2)	% nella popo- lazione na- tiva (1)	% nella popo- lazione im- migrata (2)	% nella popo- lazione na- tiva (1)	% nella popo- lazione im- migrata (2)
20-24	94,8	93,8	80,4	60,0	87,3	77,3
25-29	63,4	55,5	46,7	24,6	55,8	38,9
30-39	24,4	18,2	27,8	14,1	26,0	15,9
40-∞	10,3	8,5	15,6	8,1	12,8	8,3
Complesso (3)	32,2	27,6	32,9	17,0	32,5	25,8

(*) Vedasi Tav. XI a pag. 34.
(1) Nati nello stesso Comune di censimento.
(2) Nati fuori del Comune di censimento.
(3) Esclusi i censiti di luogo di nascita ignoto.

In tutta la Provincia la quota di celibato (Prosp. 16) della popolazione nativa da 20 anni in poi (32,5 %) risulta, sia per i maschi che per le femmine, maggiore di quella della popolazione immigrata (21,8 %). La minor frequenza di celibi e di nubili nella popolazione immigrata in confronto alla nativa si riscontra senza eccezione in tutte le classi di età.

10. - Professioni. — La popolazione di 10 anni e più (Prosp. 17 a pag. XIV) apparteneva, nel 1931, per il 58,6 % al primo gruppo delle *professioni* propriamente dette, e per il 41,4 % al secondo gruppo delle *condizioni non professionali*; nel 1921 per il 64,5 % al primo e per il 35,5 % al secondo gruppo.

Nel gruppo *professioni*, per menzionare le classi più importanti, gli *agricoltori* erano rappresentati nel 1931 dal 49,2 % e nel 1921 dal 60,4 %; gli *operai salariati* nel 1931 dal 25,2 % e nel 1921 dal 21,7 %; gli *industriali e artigiani* nel 1931 dall'8,5 % e nel 1921 dal 5,7 %; i *commercianti* nel 1931 dal 6,1 % e nel 1921 dal 4,6 %. La cifra assoluta degli agricoltori si è ridotta dal 1921 al 1931 di oltre un quarto, ma, mentre per i maschi la riduzione è stata del 14,7 %, per le femmine è stata molto superiore e cioè del 55,5 %.

In confronto alle cifre del 1921 si verifica una diminuzione anche negli appartenenti al *culto*, *professioni ed arti liberali*, mentre sono aumentate tutte le altre classi professionali.

Nel gruppo *condizioni non professionali* si constata, in confronto al 1921, una diminuzione degli *studenti* e un aumento dei *proprietari e benestanti*, delle *attendenti alle cure domestiche* e dei censiti di *altre condizioni non professionali*.

La classificazione professionale più dettagliata della popolazione di 10 anni e più nel 1931 risulta dal Prospetto 18 (pag. XV).

Nell'agricoltura e caccia le classi più numerose sono quelle dei *braccianti e giornalieri di campagna* (36,2 %) e degli *agricoltori conducenti terreni propri* (34,8 %).

Nell'industria prevalgono le *industrie che utilizzano spoglie animali* (16,3 %); le industrie del *vestiario, ecc.* (14,5 %); le *costruzioni edilizie, stradali ed idrauliche* (13,9 %) e l'*industria tessile* (11,2 %).

Le *attendenti alle cure domestiche* costituiscono il 78,8 % della categoria delle condizioni non professionali.

In quasi tutte le classi professionali del primo gruppo prevalgono i *maschi*, salvo che nelle classi delle *industrie che utilizzano frutta, verdura e semi* (61 % di femmine); delle *industrie che utilizzano materiali diversi* (73 % di femmine); dell'*industria tessile* (78 % di femmine); dei *tessuti speciali* (89 % di femmine); del *vestiario, ecc.* (68 % di femmine); delle *industrie chimiche* (58 % di femmine); dell'*insegnamento* (82 % di femmine); delle *professioni sanitarie* (52 % di femmine) e degli *addetti ai servizi domestici* (91 % di femmine).

**Prosp. 19 (*). — POSIZIONE PROFESSIONALE
NELLE AGRICOLTURA, INDUSTRIA E COMMERCIO.**

POSIZIONI PROFESSIONALI	AGRICOLTURA E CACCIA		INDUSTRIA (4)		COMMERCIO (5)	
	N.	%	N.	%	N.	%
Padroni (1), amministratori, direttori	52.489	44,6	7.316	8,6	14.442	73,2
Impiegati	543	0,5	3.255	3,8	3.304	16,7
Artigiani indipendenti e padroni (2)	5.016	4,3	12.861	15,2	—	—
Operai salariati e garzoni (3)	59.510	50,6	61.446	72,4	1.984	10,1
Totale	117.558	100,0	84.878	100,0	19.730	100,0

(*) Vedasi Tav. XII a pag. 35.
 (1) Per l'Agricoltura anziché « padroni » leggesi « proprietari conducenti terreni propri, usufruttuari, ecc. ».
 (2) Per l'Agricoltura anziché « artigiani indipendenti e padroni » leggesi « coloni e mezzadri ».
 (3) Per l'Agricoltura anziché « operai salariati e garzoni » leggesi « salariati e giornalieri ».
 (4) L' « Industria » comprende anche « Trasporti e comunicazioni ».
 (5) Il « Commercio » comprende anche « Banca e assicurazione ».

Per quanto concerne la posizione professionale (Prosp. 19), nell'agricoltura e caccia la categoria dei *proprietari ecc.* è rappresentata dal 44,6 % e quella dei *salariati e giornalieri* dal 50,6 % sul totale degli addetti; nell'industria la categoria dei *padroni, ecc.* dall'8,6 % e quella degli *operai salariati* dal 72,4 %; nel commercio la categoria dei *padroni, ecc.* dal 73,2 % e quella degli *impiegati* dal 16,7 %.

Prosp. 20 (*). — POPOLAZIONE PRESENTE IN ETÀ DI 6 ANNI E PIÙ PER CATEGORIE PROFESSIONALI, GRANDI GRUPPI DI ETÀ (1) E SESSO (2).

CATEGORIE PROFESSIONALI (3)	6-14			15-64			65-99		
	MF	M	F	MF	M	F	MF	M	F
Agricoltura e caccia	2,6	2,1	4,3	87,3	86,0	92,6	10,1	11,9	3,1
Industria, trasporti e comunicazioni	3,4	2,5	5,5	94,0	94,0	93,8	2,6	3,5	0,7
Commercio, banca e assicurazione .	1,3	1,3	1,1	92,6	92,4	93,5	6,1	6,3	5,4
Difesa del Paese	—	—	—	99,7	99,7	—	0,3	0,3	—
Amministrazione pubblica	0,1	..	0,2	92,6	92,4	94,6	7,3	7,6	5,2
» privata	0,6	0,5	0,7	95,4	92,8	99,3	4,0	6,7	—
Culto	0,3	0,4	—	85,3	80,5	94,4	14,4	19,1	5,6
Professioni ed arti liberali	0,2	0,2	0,2	95,2	93,1	96,8	4,6	6,7	3,0
Addetti ai servizi domestici	5,7	4,6	5,8	87,1	80,9	87,8	7,2	14,5	6,4
Condizioni non professionali	25,4	16,3	15,6	60,9	17,7	71,2	13,7	16,0	13,2

(*) Vedasi Tav. XIII a pag. 42.
 (1) Escluse le età ignote.
 (2) Percentuali di gruppi di età in ciascuna categoria e per ciascun sesso.
 (3) Esclusi i censiti senza indicazione di professione o condizione.

La classificazione della popolazione in età di 6 anni e più per categorie professionali, grandi gruppi di età e sesso (Prosp. 20) mostra come le percentuali

più elevate di lavoro giovanile, da 6 a 14 anni, si riscontrino negli *addetti ai servizi domestici* (5,7 %), nell'*industria, ecc.* (3,4 %), nell'*agricoltura e caccia* (2,6 %) e nel *commercio, ecc.* (1,3 %). Ma, mentre nel *commercio, ecc.* la percentuale dei maschi da 6 a 14 anni supera quella delle femmine, nell'*agricoltura e caccia*, negli *addetti ai servizi domestici* e nell'*industria, ecc.* la percentuale delle femmine supera di molto quella dei maschi. Nelle *condizioni non professionali* la percentuale della classe da 6 a 14 anni è di 25,4 (66,3 % per i maschi e 15,6 % per le femmine) perchè in questa classe sono compresi gli scolari.

Va infine rilevato che la popolazione da 6 a 9 anni (Tav. XIII a pag. 42), è di 28.947 persone, di cui 28.894 appartengono al gruppo delle *condizioni non professionali*, e solo una quantità trascurabile, 53, al gruppo delle *professioni*.

11. — Religione. — Dalla classificazione secondo la religione risulta che la popolazione è composta quasi integralmente (99,9 %) da cattolici; degli altri gruppi il più numeroso è quello degli evangelici con 322 censiti.

12. — Stranieri. — Nel 1931 e nel 1911 i censiti stranieri costituivano lo 0,1 % della popolazione presente nella circoscrizione alle date dei rispettivi censimenti; nel 1921 il numero degli stranieri era trascurabile (40).

13. — Analfabetismo. — Dal 1901 al 1931 l'analfabetismo (Prosp. 21) è diminuito costantemente nella popolazione dei due sessi di 6 anni e più. La frequenza degli analfabeti nel 1931 si è ridotta, sia per i maschi che per le femmine, a circa un quarto di quella che era nel 1901.

**Prosp. 21 (*). — ANALFABETISMO.
(nelle circoscrizioni alle date dei censimenti)**

CENSIMENTI	ANALFABETI			
	su 100 abitanti di 6 anni e più			F per 1000 M
	M	F	M	
1901	25,8	22,9	28,8	1254
1911	17,1	15,6	18,6	1248
1921	9,5	8,6	10,4	1240
1931	6,4	5,5	7,3	1357

(*) Vedasi Tav. XVII a pag. 59.

L'analfabetismo è più diffuso tra le femmine che tra i maschi — come appare dal rapporto dei sessi — l'eccedenza delle femmine analfabete per 1000 maschi analfabeti risulta maggiore nel 1931 che nel 1901.

Prosp. 17. — CLASSIFICAZIONE PROFESSIONALE DELLA POPOLAZIONE PRESENTE DI 10 ANNI E PIÙ.
(nelle circoscrizioni alle date dei censimenti)

PROFESSIONI E CONDIZIONI	1931 (1)					1921				
	M F	M	F	%		M F	M	F	%	
				sul complesso	sul gruppo (1)				sul complesso	sul gruppo
Gruppo I. — PROFESSIONI										
Addetti all'agricoltura:	116.503	93.105	23.398	28,8	49,2	161.763	109.136	52.627	39,0	60,4
Conducanti terreni propri, usufruttuari, utenti, enfiteuti ed utilisti.	40.809	35.152	5.657	10,1	17,2	46.312	33.409	12.903	11,2	17,3
Fittavoli	11.564	10.004	1.560	2,9	4,9	11.364	9.381	1.983	2,7	4,2
Mezzadri e coloni	4.964	4.369	595	1,2	2,1	5.156	3.942	1.214	1,3	1,9
Altri (direttori tecnici ed impiegati di aziende agricole, salariati, braccianti, giornalieri di campagna, ecc.)	59.166	43.580	15.586	14,6	25,0	98.931	62.404	36.527	23,8	37,0
Industriali e artigiani.	20.032	14.731	5.301	5,0	8,5	15.350	11.053	4.297	3,7	5,7
Commercianti.	14.358	11.431	2.927	3,6	6,1	12.198	9.935	2.263	2,9	4,6
Operai salariati.	59.498	39.810	19.688	14,7	25,2	58.047	37.791	20.256	14,0	21,7
Personale di servizio e di fatica	8.153	3.694	4.459	2,0	3,4	5.301	1.745	3.556	1,3	2,0
Forze armate.	3.712	3.712	—	0,9	1,6	2.268	2.268	—	0,5	0,8
Culto, professioni ed arti liberali	6.420	2.948	3.472	1,6	2,7	6.585	3.228	3.357	1,6	2,5
Impiegati.	7.887	6.181	1.706	2,0	3,3	6.054	4.695	1.359	1,5	2,3
Totale Gruppo I	236.563	175.612	66.951	58,6	100,0	267.566	179.851	87.715	64,5	100,0
Gruppo II. — CONDIZIONI NON PROFESSIONALI										
Proprietari e benestanti.	3.095	2.035	1.060	0,7	1,9	2.802	1.458	1.344	0,7	1,9
Studenti	21.782	12.489	9.293	5,4	13,0	33.848	17.967	15.881	8,1	23,0
Attendenti alle cure domestiche (solo donne)	128.340	—	128.340	31,8	76,7	103.247	—	103.247	24,9	70,0
Altre condizioni non professionali	14.127	8.894	5.233	3,5	8,4	7.534	4.768	2.766	1,8	5,1
Totale Gruppo II	167.344	23.418	143.926	41,4	100,0	147.431	24.193	123.238	35,5	100,0
COMPLESSO (2)	403.907	199.030	204.877	100,0	—	414.997	204.044	210.953	100,0	—

(1) Per necessità di confronto, i dati sono depurati del numero dei censiti nelle convivenze che sono stati aggiunti rispettivamente alle voci « Forze armate » e « Altre condizioni non professionali ». Per la stessa ragione si sono dovuti compiere appositi raggruppamenti di classi professionali. Pertanto le percentuali calcolate in ciascuno dei due gruppi non corrispondono a quelle del prospetto seguente, come non corrispondono sempre le denominazioni delle professioni o condizioni.
(2) Esclusi i censiti « Senza indicazione di professione o condizione ».

Prosp. 18 (*). — CLASSIFICAZIONE PROFESSIONALE DETTAGLIATA DELLA POPOLAZIONE PRESENTE DI 10 ANNI E PIÙ.

PROFESSIONI E CONDIZIONI (I)	% ₁₀₀ DI CIASCUN GRUPPO			% ₁₀₀ DI CIASCUNA CATEGORIA			% M (a)
	MF	M	F	MF	M	F	
GRUPPO I - PROFESSIONI							
AGRICOLTURA E CACCIA:							
Agricoltori conducenti terreni propri, usufruttuari, utenti, enfiteuti ed utilisti	172,3	200,0	92,5	347,9	374,7	240,9	86
Agricoltori fittavoli e subaffittuari	48,8	56,9	25,5	98,6	106,6	66,4	87
Direttori tecnici ed impiegati di aziende agricole	2,3	3,0	0,1	4,6	5,7	0,3	99
Coloni (mezzadri, terziari)	21,1	25,1	9,7	42,7	47,0	25,3	88
Salariati ed obbligati	37,5	48,3	6,6	75,8	90,4	17,2	95
Breccianti e giornalieri di campagna	179,0	154,8	248,7	361,5	289,9	648,0	64
Altri addetti all'agricoltura	100
Zootecnici	33,3	44,6	0,7	67,3	83,6	1,9	99
Silvicoltura	0,5	0,6	..	0,9	1,2	..	99
Caccia	0,3	0,5	..	0,7	0,9	..	100
TOTALE	495,1	533,8	383,8	1000,0	1000,0	1000,0	80
INDUSTRIA:							
Pesca	0,8	1,1	..	2,5	3,7	..	99
Miniero - Cave di ogni genere - Saline marittime e acque minerali	1,1	1,5	..	3,4	5,1	0,1	99
Industria del legno, della paglia ed affini	28,0	36,8	2,7	86,0	125,5	6,5	97
Industrie che lavorano i cereali	12,7	16,1	3,1	39,2	55,0	7,3	94
Industrie che utilizzano frutta, verdura e semi	1,9	1,0	4,5	5,9	3,4	10,8	39
Industrie che utilizzano prodotti animali	9,7	11,8	3,5	29,8	40,5	8,4	91
Industrie che utilizzano spoglie animali	53,0	42,8	82,2	102,8	146,3	196,1	60
Industria della carta	1,3	0,9	2,2	3,9	3,1	5,3	54
Industrie che utilizzano materiali diversi	0,4	0,1	1,2	1,3	0,5	2,8	27
Produzione e prima lavorazione dei metalli	8,3	10,6	1,8	25,7	36,3	4,3	94
Successive lavorazioni dei metalli	31,6	41,7	2,6	97,1	142,3	6,2	98
Costruzioni meccaniche in genere; lavorazione dei metalli preziosi	2,3	2,5	1,7	7,1	8,5	4,1	81
Preparazione e lavorazione dei minerali	12,1	12,5	11,0	37,2	42,6	26,4	76
Costruzioni edilizie, stradali ed idrauliche	45,3	60,9	0,4	139,1	207,8	1,1	100
Industria tessile (esclusa la seta artificiale)	36,6	10,9	116,3	112,4	37,4	263,3	22
Tessuti speciali	9,1	1,4	31,3	28,0	4,8	74,7	11
Vestituario, arredamento domestico, nettezza e acconciatura della persona	47,2	20,3	124,8	145,1	69,3	297,9	32
Industrie chimiche	12,9	7,3	29,2	39,7	24,8	69,6	42
Industrie poligrafiche	2,3	2,8	0,8	6,9	9,5	1,8	91
Produzione e distribuzione di forza motrice, luce, acqua e calore	4,8	6,4	0,2	14,7	21,7	0,5	99
Industria dello spettacolo	0,3	0,3	0,2	0,8	1,1	0,4	86
Industrie non specificate	3,7	3,2	5,2	11,4	10,2	12,4	64
TOTALE	325,4	292,9	412,9	1000,0	1000,0	1000,0	67
TRASPORTI E COMUNICAZIONI	22,1	41,7	4,3	—	—	—	97
COMMERCIO:							
Vendita di merci e di derrate alimentari	31,2	35,1	20,0	397,5	411,1	340,5	84
Vendita di generi non alimentari	15,8	17,1	12,1	202,2	200,9	207,2	80
Vendita di merci diverse	5,2	5,6	4,4	67,1	65,4	74,2	79
Esercizi pubblici	16,7	16,1	18,2	212,6	189,4	310,1	72
Magazzini generali - Sensali - Rappresentanti	7,0	9,3	0,4	89,1	108,6	7,5	98
Aziende commerciali non specificate	2,5	2,1	3,5	31,5	24,6	60,5	63
TOTALE	78,4	85,3	58,6	1000,0	1000,0	1000,0	81
BANCA E ASSICURAZIONE	4,7	5,7	1,7	—	—	—	91
DIFESA DEL PAESE	2,2	3,7	—	—	—	—	100
AMMINISTRAZIONE PUBBLICA ED ORGANIZZAZIONI SINDACALI	14,0	16,5	7,0	—	—	—	87
AMMINISTRAZIONE PRIVATA	1,4	1,1	2,2	—	—	—	89
CULTO	4,6	4,0	6,2	—	—	—	65
PROFESSIONI ED ARTI LIBERALI:							
Insegnamento	10,5	2,6	33,4	463,0	196,7	657,8	18
Professioni sanitarie	7,5	4,8	15,2	330,6	372,4	300,1	48
Professioni legali	0,9	1,2	..	40,4	94,6	0,6	99
Lettere e scienze	1,9	2,4	0,5	85,5	188,4	10,3	93
Arti belle	1,8	1,9	1,6	80,5	147,9	31,2	78
TOTALE	22,0	12,9	50,7	1000,0	1000,0	1000,0	42
ADDETTI AI SERVIZI DOMESTICI	18,9	2,4	68,6	—	—	—	9
Totale Gruppo I	1000,0	1000,0	1000,0	—	—	—	74
GRUPPO II - CONDIZIONI NON PROFESSIONALI							
PROPRIETARI E BENESTANTI	12,6	22,3	7,4	—	—	—	68
CONDIZIONI NON PROFESSIONALI:							
Pensionati	18,1	103,2	4,6	18,4	113,4	4,6	78
Studenti, seminaristi e collegiali	131,4	530,9	64,8	133,9	604,9	65,2	57
Attendenti alle cure domestiche	773,1	—	895,8	787,7	—	902,5	—
Altre condizioni non professionali	58,8	236,6	27,4	60,0	281,7	27,7	60
TOTALE	981,4	917,7	992,6	1000,0	1000,0	1000,0	13
Totale Gruppo II	1000,0	1000,0	1000,0	—	—	—	14

(*) Vedasi Tav. XII a pag. 35.

(1) Esclusi i censiti senza indicazione di professione o condizione.

(2) Sul totale di ogni classe.

Nel 1931 la frequenza degli analfabeti è minore nel Capoluogo che negli altri Comuni della Provincia, e raggiunge il massimo nella Regione agraria di montagna, il minimo in quella di collina (Prosp. 22). Costatazioni analoghe risultano anche dai dati del Censimento del 1911. Nel 1921 la frequenza minima si riscontrava, invece, nella Regione di pianura.

Prosp. 22 (*). — ANALFABETI NEL CAPOLUOGO, NEI RESTANTI COMUNI E NELLE REGIONI AGRARIE. (nella circoscrizione del 1931)

CIRCOSCRIZIONI	CENSIMENTI		
	1931	1921	1911
Capoluogo	5,0	2,0	11,8
Rimaneuti Comuni	6,6	10,0	17,1
Regioni agrarie:			
Montagna	9,5	13,7	27,8
Collina	4,9	10,0	15,6
Pianura	6,6	8,9	16,4

(*) Vedasi Tav. XVI a pag. 55.

Secondo l'età (Prosp. 23), fatta eccezione per la classe da 6 a 9 anni, la frequenza degli analfabeti risulta maggiore quanto più è elevata l'età e raggiunge il massimo di 26,6 % per le età di 65 anni e più. L'eccezione delle donne analfabete — che si riscontra in tutte le classi di età, ad eccezione di quelle da 10 a 29 anni — cresce generalmente col crescere dell'età.

Secondo le professioni (Tav. XVII a pag. 59) la frequenza dell'analfabetismo nel 1931 risulta, in ordine decrescente, del 7,4 % nella categoria *agricoltura e caccia*; del 6,7 % nei *servizi domestici*; del 2,6 % nei *trasporti e comunicazioni*; dell'1,5 % nel *commercio*; dell'1,3 % nell'*industria*.

Prosp. 23 (*). — ANALFABETI. (cifre proporzionali a 100 abitanti di ciascun gruppo di età)

GRUPPI DI ETÀ	ANALFABETI	F per 1000 M
6 - 9	7,6	1083
10 - 19	0,7	684
20 - 29	1,2	678
30 - 39	1,8	1162
40 - 49	4,5	1288
50 - 64	12,0	1355
65 - ∞	26,6	1621

(*) Vedasi Tav. XVII a pag. 59.

TAVOLE

2. Zone e Regioni agrarie (Tavv. I, II, IV, V e XVI). — Le zone agrarie, la loro numerazione in cifre romane, nonché l'indicazione delle regioni agrarie, sono desunte dal Vol. XXII, Serie VI, degli « Annali di Statistica »: *Revisione delle zone agrarie secondo la circoscrizione amministrativa dei Comuni in esse compresi al 21 aprile 1931-IX*, Roma, Libreria dello Stato, 1932-X.

3. Confronti con i precedenti censimenti. — Il confronto dei dati del Censimento 1931 con quelli dei censimenti precedenti non è sempre possibile per le variazioni territoriali intervenute fra l'uno e l'altro censimento. Nella parte illustrativa sono fornite indicazioni dettagliate a questo riguardo.

Per la comparabilità dei dati, concernenti i tipi delle famiglie, l'età e la classificazione professionale, con quelli del Censimento 1921, vedansi i punti 5, 13 e 15 delle presenti avvertenze.

4. Famiglia (Tavv. I, II e III). — La famiglia, cui si fa riferimento, è la *famiglia di censimento* che comprende, oltre i membri presenti della famiglia naturale (con esclusione quindi degli assenti temporaneamente), anche gli ospiti, i dozzinanti, i domestici, i garzoni, ecc. Per questa definizione e per i criteri seguiti per distinguere la famiglia dalla convivenza, vedasi Vol. I « Relazione preliminare » pag. 63.

Quando due o più nuclei familiari distinti erano compresi in un solo foglio di censimento, sono stati considerati come formanti un'unica famiglia.

5. Famiglie classificate secondo il tipo (Tavv. II e III). — I tipi delle famiglie indicati alle colonne 3 a 10 e alle colonne 17 e 18 corrispondono ai tipi considerati nel Censimento 1921, con la differenza che sono state indicate a parte (col. 18) le famiglie di un solo membro, che nel Censimento del 1921 figuravano nel gruppo di « soli parenti ed affini ».

Le sottodistinzioni, indicate nelle colonne 12 a 16, sono state considerate per la prima volta nel Censimento del 1931.

6. Famiglie irregolari (Tavv. II e III, col. 12). — Sono state considerate tali quelle famiglie risultanti da unione illegittima, o quelle nelle quali figuravano figli di un membro qualsiasi della famiglia, nati fuori matrimonio. Il carattere della irregolarità è stato desunto dalle dichiarazioni dei censiti e dall'esame delle particolari condizioni dei componenti.

7. Famiglie regolari (Tavv. II e III). — Nelle famiglie regolari, composte di soli ascendenti e discendenti (col. 14), non sono comprese le famiglie composte di « soli genitori e figli » e di « soli parenti ed affini » che sono rispettivamente indicate nelle colonne 15 e 16.

8. Famiglie di soli estranei (Tavv. II e III, col. 17). — Le famiglie composte di soli estranei differiscono dalle convivenze sia per il minor numero dei componenti, sia perchè sono composte di persone che generalmente non hanno in comune che l'abitazione, senza quei vincoli gerarchici ed economici o quella comunanza di scopi o di attività che caratterizzano le « convivenze » propriamente dette.

9. Famiglie naturali (Tavv. IV, V e VI). — La *famiglia naturale* comprende i soli parenti ed affini (esclusi quindi i domestici, i garzoni, i dozzinanti, i conviventi e gli estranei) anche se temporaneamente assenti il giorno del censimento.

Nel Censimento 1931 si sono considerati *temporaneamente assenti* coloro che alla data del censimento non si trovavano nel Comune dove avevano la loro dimora abituale, ma dei quali si presumeva il ritorno entro l'anno 1931, o, in casi speciali, anche dopo (militari di leva, bambini a balia, studenti, ecc.) (cfr. Vol. I « Relazione preliminare » pag. 180).

10. Condizione sociale del capo famiglia (Tavv. V, VI e XIV). — La condizione sociale del capo famiglia corrisponde alla sua professione (o condizione) o alla sua posizione nella professione, quale è stata indicata nelle colonne 15 e 16 del foglio di censimento (vedasi citata « Relazione preliminare » pag. 8).

Di regola, per capo famiglia intendesi il censito indicato come tale nel foglio di censimento.

Unicamente agli effetti della classificazione delle famiglie secondo la condizione sociale del capo famiglia, questa regola ha subito due eccezioni:

a) quando il capo famiglia risultava *temporaneamente assente* ed in pari tempo non risultava la *presenza* nè della moglie, nè dei figli (celibi o nubili), è stato fatto riferimento alla condizione sociale del primo censito tra i presenti;

b) quando il capo famiglia od il primo censito, di cui sopra, risultavano appartenere ad una delle condizioni non professionali (vedasi il n. 12 di questa avvertenza), eccettuati i pensionati, e nello stesso tempo esisteva nella famiglia un altro membro avente una professione, un mestiere, ecc., la « condizione sociale » della famiglia stessa è stata desunta dalla professione o condizione di questo componente.

Nelle tavole sopra indicate, la condizione sociale del capo famiglia è stata distinta nel modo seguente:

1) *Addetti all'agricoltura* :

a) conducenti terreni propri;

b) fittavoli;

c) mezzadri e coloni;

d) giornalieri ed operai di campagna, fra i quali sono compresi anche i giornalieri addetti all'allevamento del bestiame;

e) altri addetti all'agricoltura, che comprendono gli usufruttuari, utenti, enfiteuti ed utilisti; i direttori tecnici ed impiegati di aziende agricole; i guardiani e guardaboschi privati (custodi della proprietà); i salariati ed obbligati anche se facenti parte delle maestranze agricole specializzate; gli addetti alla produzione dell'olio (1) e alla condizionatura e conservazione dei foraggi; i raccoglitori di funghi; gli allevatori e gli addetti, salariati ed obbligati, all'allevamento del bestiame; i boscaioli, carbonai e taglialegna; i cacciatori e guardacaccia.

2) *Industriali*

3) *Commercianti* } Padroni, direttori e capi di azienda.

4) *Artigiani*. — Artigiani indipendenti ed artigiani padroni, compresi i lavoranti a domicilio, esclusi gli addetti alle botteghe artigiane come garzoni.

5) *Operai*. — Operai di tutte le industrie, eccettuate le agricole, compresi i garzoni addetti alle botteghe artigiane.

6) *Personale di servizio e di fatica*. — Domestici di ogni specie, portieri, autisti, cocchieri e stallieri privati; garzoni di negozio e di esercizi pubblici; personale subalterno di uffici pubblici e privati; personale di servizio e di fatica dipendente da professionisti e da artisti.

7) *Forze armate*. — Militari di carriera, esclusi gli Ufficiali: R. Esercito, Reali Carabinieri, R. Guardia di Finanza, R. Marina, R. Aeronautica, M. V. S. N. (in servizio permanente); Corpi organizzati al servizio dello Stato (guardie carcerarie, Pubblica Sicurezza, ecc.); Corpi organizzati al servizio delle Province e dei Comuni.

8) *Ufficiali*. — Ufficiali di carriera delle forze armate di cui al precedente n. 7.

9) *Impiegati*. — Impiegati di uffici pubblici e di aziende private.

10) *Culto, professioni ed arti liberali*.

11) *Proprietari e benestanti*.

12) *Condizioni non professionali*. — Pensionati di amministrazioni pubbliche e private; pensionati di guerra; donne attendenti a casa; invalidi; ricoverati; detenuti; mendicanti; prostitute; persone senza professione. In questa voce sono inoltre compresi coloro per i quali è rimasta *ignota* la professione o la condizione.

11. Convivenze (Tav. VII). — Per « convivenza » intendesi l'insieme di più persone che, pur non avendo vincoli di parentela o di affinità, fanno vita comune o per scopi religiosi, militari, di istruzione, di lavoro, ecc., o per esigenze di alloggio, di cura e simili.

12. Altre specie di convivenze (Tav. VII, n. 12). — Comprendono le case di prostituzione, le camerate e baracche di operai o di giornalieri di campagna, le caserme di pompieri, ecc.

13. Età (Tavv. VIII, IX, X, XI, XIII e XVII). — L'età in anni compiuti va intesa come segue:

Anni 0: dalla nascita fino a 364 giorni (compiuti);

» 1: dal 365° giorno (compiuto) fino ad anni 1 e 364 giorni (compiuti);

» 2: dal 2° anno (compiuto) fino ad anni 2 e 364 giorni (compiuti);

» fino a 4: dalla nascita fino ad anni 4 e 364 giorni (compiuti);

» 5-9: dal 5° anno (compiuto) fino ad anni 9 e 364 giorni (compiuti);

» 65 - ∞: dal 65° anno (compiuto) in poi.

(1) Limitatamente ai casi nei quali non meno del 55 % del prodotto lavorato provenga da terreni di proprietà dell'agricoltore. Negli altri casi gli addetti alla produzione dell'olio sono compresi nelle voci 2 (industriali) e 5 (operai).

L'indicazione degli anni di età e dei gruppi di età usata nelle citate tavole, anche se con formulazione diversa, consente l'eventuale confronto col Censimento 1921. Ad esempio:

- « fino ad 1 » del 1921 (Tav. XIV dei Volumi compartimentali) corrisponde all'età 0 del 1931;
- « 1-2 » del 1921 corrisponde all'età 1 del 1931;
- il gruppo di età « fino a 15 anni » del 1921 (Tav. XV dei Volumi compartimentali), corrisponde al gruppo « fino a 14 anni » del 1931;
- il gruppo « 16 a 65 » del 1921 corrisponde al gruppo « 15 a 64 » del 1931;
- il gruppo « 66 e oltre » del 1921 corrisponde al gruppo « 65-ω » del 1931.

14. Luogo di nascita (Tavv. X e XI). — Per « luogo di nascita » intendesi il Comune di nascita, secondo le circoscrizioni comunali esistenti al 21 aprile 1931-IX.

15. Classificazione professionale (Tavv. XII e XIII).

1) Per le voci professionali comprese in ciascuna delle classi, indicate alla col. 2, si confronti il Volume « Classificazione e nomenclatura professionale » riprodotto nella citata « Relazione preliminare » a pag. 317 e seguenti.

2) Le cifre segnate in corsivo sotto i totali di ciascuna classe (Tav. XII) indicano il numero complessivo di coloro che si trovavano temporaneamente nelle convivenze sottoindicate, distinti secondo la professione o la condizione che avevano prima di entrare nelle convivenze stesse:

a) istituti di cura (ospedali, case di cura), manicomi, istituti di assistenza non militari (ospizi e ricoveri di mendicità);

b) stabilimenti carcerari non militari (carceri giudiziarie, case di arresto, case di reclusione, ergastoli, stabilimenti di pena speciali);

c) convivenze militari (per i soli militari di leva).

Deducendo le cifre in corsivo suddette dal numero dei censiti nelle singole classi (cifre in carattere tondo), si ottiene il numero di coloro che alla data del censimento *esercitavano effettivamente la professione indicata*.

Quest'ultimo numero — e solo questo — è confrontabile con gli analoghi dati del Censimento 1921.

Per i confronti col Censimento 1921, vedasi la tavola di ragguglio in fondo alle presenti avvertenze.

3) *Posizione nella professione*. — Per il significato esatto delle cinque posizioni nella professione, usate per l'Industria, i Trasporti ed il Commercio (col. 3 delle Tavole XII e XIII), vedasi la citata « Relazione preliminare » a pag. 10.

Le posizioni nelle quali non è risultato alcun censito sono state omesse.

4) *Familiari coadiuvanti* (Tav. XIII). — Data la grande importanza che assume, in tutte le aziende a tipo familiare, la categoria dei familiari coadiuvanti — cioè di coloro che coadiuvano un parente nello svolgimento di un'attività professionale (vedasi « Relazione preliminare » a pag. 10) — il numero dei suddetti è indicato a parte e segnato in corsivo sotto i totali di ciascuna classe.

5) *Disoccupazione* (Tav. XII, colonne nn. 22, 23 e 24). — Per il preciso significato di « *disoccupato* » vedasi la citata « Relazione preliminare » a pag. 12.

6) Per uno studio completo sul lavoro giovanile, si è indicato a parte, nella Tav. XIII (colonne 35 e 36), il gruppo di età 6-9 anni.

16. Religione (Tav. XIV). — Per il significato e la portata della domanda sulla « Religione » nel VII Censimento, vedasi la citata « Relazione preliminare » a pag. 12.

17. Stranieri (Tav. XV). — Sono considerati « stranieri » tutti i censiti non aventi cittadinanza italiana, dovunque nati.

18. Alfabetismo (Tav. XVI). — Nei dati esposti sono compresi i censiti che sapevano leggere *di età ignota*. La tavola non è, quindi, perfettamente confrontabile con la Tav. XX dei Volumi compartimentali del Censimento 1921, nella quale detti censiti non sono invece compresi.

19. Categorie professionali (Tav. XVII). — Le categorie professionali corrispondono alle classi professionali (vedi punto 15) opportunamente riepilogate.

**TAVOLA DI RAGGUAGLIO
TRA LE CLASSI PROFESSIONALI DEI CENSIMENTI 1931 E 1921.**

VII Censimento	VI Censimento	VII Censimento	VI Censimento	VII Censimento	VI Censimento	VII Censimento	VI Censimento	
I	I	15	12	29	24	43	34-35	
2		16	13	30		44	36	
3		17	14	31		26	45	37
4		18	15	32		27	46	38
5	2	19	16	33	28	47	39	
6	3	20	17	34 ⁽¹⁾	29	48	40	
7	4	21	18	35	30	49	41	
8	5	22	19	36		50	42	
9	6	23	20	37		51	43	
10	7	24	21	38		52	44	
11	8	25	22	39		53	45	
12	9	26	23	40	32	54	46	
13	10	27 ⁽¹⁾	29	41	31	55	47	
14	11	28	25	42	33	56	48	

(1) Le classi 27 e 34 riunite, danno il complessivo ammontare della classe 29 del Censimento 1921.

TAVOLA I.

Famiglie (*) secondo

Numero d'ordine	CIRCOSCRIZIONI (*)	IN COMPLESSO	FAMIGLIE								
			1	2	3	4	5	6	7	8	9
1	2	3	4	5	6	7	8	9	10	11	12
Numero delle											
COMUNI											
1	PAVIA (a) (b)	14.431	1.981	3.805	3.863	2.720	1.474	645	284	111	63
2	Mortara (a)	3.205	327	680	946	674	330	180	65	30	14
3	Vigevano (b)	10.099	1.187	2.441	2.891	1.905	963	433	187	67	28
4	Voghera (a) (b)	7.699	828	1.534	1.842	1.574	934	471	267	139	57
ZONE E REGIONI AGRARIE (*)											
5	LX - Alto Bobbiese	788	51	82	89	132	145	93	88	40	34
6	LXI - Basso Bobbiese	3.361	326	411	537	623	612	514	348	202	126
	Regione di Montagna...	4.649	377	493	626	755	757	607	436	242	160
7	LXII - Alto Vogherese	2.335	188	340	413	422	458	383	258	170	84
8	LXIII - Broni e Stradella	15.638	1.475	2.607	2.949	2.980	2.298	1.496	818	491	259
	Regione di Collina...	18.473	1.663	2.947	3.362	3.402	2.751	1.879	1.076	661	343
9	LXIV - Alto Pavese	12.904	986	1.747	2.582	2.593	2.081	1.458	732	418	199
10	LXV - Basso Vogherese	16.027	1.395	2.890	3.423	3.242	2.262	1.310	752	393	187
11	LXVI - Lomellina occidentale	13.914	1.557	3.149	3.621	2.843	1.471	695	320	128	67
12	LXVII - Lomellina orientale	27.035	3.075	5.808	7.200	5.368	2.985	1.414	695	259	132
13	LXVIII - Lungo-Po Lomellina	4.429	540	988	1.077	860	503	251	117	46	26
14	LXIX - Ferrera ed Alagna	1.129	104	225	297	221	144	82	30	14	9
15	LXX - Basso Pavese alla destra del Ticino	5.484	461	898	1.322	1.172	774	431	237	92	48
16	LXXI - Basso Pavese alla sinistra del Ticino	17.408	2.169	3.737	4.501	3.352	1.938	935	429	192	94
17	LXXII - Basso Pavese vitato	5.607	508	945	1.030	1.117	879	551	322	154	78
	Regione di Pianura...	103.987	10.745	20.387	25.053	20.768	13.037	7.127	3.634	1.696	840
	Provincia...	127.109	12.785	23.827	29.041	24.925	16.545	9.613	5.146	2.599	1.343
Numero dei											
COMUNI											
1	PAVIA (a) (b)	46.059	1.981	6.610	11.539	10.880	7.370	3.870	1.988	888	567
2	Mortara (a)	10.572	327	1.360	2.338	2.696	1.650	780	455	240	126
3	Vigevano (b)	32.107	1.187	4.822	8.673	7.620	4.815	2.598	1.309	536	252
4	Voghera (a) (b)	27.278	828	3.068	5.526	6.296	4.670	2.826	1.869	1.112	513
ZONE E REGIONI AGRARIE (*)											
5	LX - Alto Bobbiese	3.925	51	164	267	523	725	558	616	320	306
6	LXI - Basso Bobbiese	18.393	326	822	1.611	2.492	3.060	3.084	2.436	1.616	1.134
	Regione di Montagna...	22.318	377	986	1.878	3.020	3.785	3.642	3.052	1.936	1.440
7	LXII - Alto Vogherese	13.688	188	680	1.239	1.688	2.265	2.298	1.806	1.360	756
8	LXIII - Broni e Stradella	62.874	1.475	5.214	8.847	11.920	11.490	8.976	5.726	3.928	2.331
	Regione di Collina...	76.562	1.663	5.894	10.086	13.608	13.755	11.274	7.532	5.288	3.087
9	LXIV - Alto Pavese	53.363	986	3.494	7.746	10.372	10.405	8.748	5.124	3.344	1.791
10	LXV - Basso Vogherese	61.585	1.395	5.780	10.269	12.968	11.310	7.860	5.264	3.144	1.633
11	LXVI - Lomellina occidentale	46.195	1.557	6.298	10.863	11.372	7.355	4.170	2.240	1.024	603
12	LXVII - Lomellina orientale	90.377	3.075	11.616	21.600	21.472	14.925	8.484	4.865	2.072	1.188
13	LXVIII - Lungo-Po Lomellina	14.853	540	1.976	3.231	3.440	2.515	1.506	819	368	234
14	LXIX - Ferrera ed Alagna	3.973	104	450	891	884	720	492	210	112	81
15	LXX - Basso Pavese alla destra del Ticino	20.741	461	1.796	3.966	4.683	3.370	2.586	1.659	736	432
16	LXXI - Basso Pavese alla sinistra del Ticino	57.899	2.169	7.474	13.503	13.408	9.690	5.610	3.003	1.536	846
17	LXXII - Basso Pavese vitato	22.669	508	1.390	3.090	4.468	4.395	3.306	2.254	1.232	702
	Regione di Pianura...	371.950	10.745	40.774	75.159	83.072	65.185	42.762	25.438	13.568	7.156
	Provincia...	470.830	12.785	47.654	87.123	99.700	82.725	57.678	36.022	20.792	12.087

(*) Vedansi avvertenze nn. 1, 2 e 4, a pagg. 3 e 4.

(a) Comune capoluogo di ex Circondario. - (b) Comune con un centro di almeno 10.000 abitanti.

il numero dei membri.

COMPOSTE DI MEMBRI

10	11	12	13	14	15	16	17	18	19	20	21	22	23	Numero d'ordine
13	14	15	16	17	18	19	20	21	22	23	24	25	26	27
25	6	3	—	1	—	—	—	—	—	—	—	—	—	1
5	2	—	—	2	—	—	—	—	—	—	—	—	—	2
11	8	7	1	—	—	—	—	—	—	—	—	—	—	3
32	15	1	2	1	1	—	—	1	—	—	—	—	—	4
15	8	2	4	2	1	1	1	—	—	—	—	—	—	5
71	41	23	11	11	2	3	—	—	—	—	—	—	—	6
88	49	25	15	13	3	4	1	—	—	—	—	—	—	—
56	32	14	11	4	1	—	2	1	1	1	—	—	1	7
126	64	34	16	8	8	3	3	2	—	1	—	—	—	8
182	96	48	27	12	9	3	5	3	1	2	—	—	1	—
100	24	17	10	2	4	—	1	—	—	—	—	—	—	9
94	33	25	6	6	3	2	2	2	—	—	—	—	—	10
29	15	9	2	3	1	2	1	—	—	—	—	—	—	11
47	31	11	5	4	—	1	—	1	—	—	—	—	—	12
12	6	1	2	—	—	—	—	—	—	—	—	—	—	13
—	2	1	—	—	—	—	—	—	—	—	—	—	—	14
27	10	5	2	2	—	1	1	—	—	1	—	—	—	15
38	14	6	1	1	—	—	1	—	—	—	—	—	—	16
32	19	10	1	5	4	2	—	—	—	—	—	—	—	17
379	154	85	29	23	12	8	6	3	—	1	—	—	—	—
647	299	158	71	48	24	15	12	6	1	3	—	—	1	—

famiglie

componenti

250	66	36	—	14	—	—	—	—	—	—	—	—	—	1
50	22	—	—	28	—	—	—	—	—	—	—	—	—	2
110	88	84	13	—	—	—	—	—	—	—	—	—	—	3
320	165	12	26	14	15	—	—	18	—	—	—	—	—	4
150	88	24	52	28	15	16	17	—	—	—	—	—	—	5
710	451	276	143	154	30	48	—	—	—	—	—	—	—	6
880	539	300	195	182	45	64	17	—	—	—	—	—	—	—
560	352	168	143	56	15	—	34	18	19	20	—	—	23	7
1.260	704	408	208	112	120	48	51	36	—	20	—	—	—	8
1.820	1.056	576	351	168	135	48	85	54	19	40	—	—	23	—
1.000	264	204	130	28	60	—	17	—	—	—	—	—	—	9
940	303	300	78	84	45	32	34	36	—	—	—	—	—	10
290	165	108	26	42	15	32	17	18	—	—	—	—	—	11
470	341	132	65	56	—	16	—	—	—	—	—	—	—	12
120	66	12	26	—	—	—	—	—	—	—	—	—	—	13
—	22	—	—	—	—	—	—	—	—	—	—	—	—	14
270	110	60	26	28	—	16	17	—	—	20	—	—	—	15
380	154	72	13	14	—	—	17	—	—	—	—	—	—	16
320	209	120	13	70	60	32	—	—	—	—	—	—	—	17
3.790	1.694	1.020	377	322	180	138	102	54	—	20	—	—	—	—
6.470	3.289	1.896	923	672	360	240	204	108	19	60	—	—	23	—

TAVOLA II.

Famiglie (*) secondo il tipo (*) e la composizione.

CIRCOSCRIZIONI (*)	FAMIGLIE															DI SOLI ESTRANEI (*)	DI UN SOLO MEMBRO	
	IN COMPLESSO	DI PARENTI ED AFFINI										irregolari (*)	di cui					
		soli parenti ed affini (*)	con								TOTALE		regolari (*)					
			domestici	garzoni	dozzinanti, convi-venti ed estranei	domestici e garzoni	domestici, convi-venti, dozzinanti ed estranei	garzoni, convi-venti, dozzinanti ed estranei	domestici, garzoni, convi-venti, dozzinanti ed estranei	TOTALE			soli ascendenti e discendenti	soli genitori e figli	soli parenti ed affini			
1	2	3	4	5	6	7	8	9	10	11	12	13	14	15	16	17	18	
Numero delle famiglie																		
COMUNI																		
PAVIA (a)	14.431	11.312	581	21	534	4	34	1	2	12.489	292	12.197	251	7.761	4.185	11	1.931	
MORTARA (a)	3.205	2.707	113	14	36	1	6	—	1	2.878	25	2.853	90	1.817	946	—	327	
VOGHERA (a)	7.699	6.298	256	31	261	7	18	1	1	6.871	118	6.753	208	4.283	2.262	—	828	
ZONE E REGIONI AGRARIE (*)																		
LX - Alto Bobbiese	788	678	4	5	49	—	—	—	1	737	2	735	34	398	303	—	51	
LXI - Basso Bobbiese	3.861	3.225	58	39	193	2	11	5	2	3.585	34	3.501	191	1.943	1.367	—	326	
Regione di Montagna...	4.649	3.903	62	44	249	2	11	5	3	4.272	36	4.236	225	2.341	1.670	—	377	
LXII - Alto Vogherese	2.835	2.379	91	68	100	3	3	3	—	2.647	36	2.611	94	1.382	1.135	—	188	
LXIII - Broni e Stradella	15.638	13.087	327	162	520	6	23	4	2	14.161	154	14.007	576	7.782	5.649	2	1.475	
Regione di Collina...	18.473	15.466	418	260	620	9	26	7	2	16.808	190	16.618	670	9.164	6.784	2	1.663	
LXIV - Alto Pavese	12.904	11.553	150	47	296	4	5	2	—	11.967	85	11.882	462	7.892	3.528	1	936	
LXV - Basso Vogherese	16.027	13.744	348	101	394	9	29	3	1	14.629	175	14.454	576	8.627	5.251	3	1.395	
LXVI - Lomellina occidentale	13.914	12.035	187	54	66	1	14	—	—	12.857	100	12.257	445	7.339	4.473	—	1.557	
LXVII - Lomellina orientale	27.035	23.056	476	87	312	5	20	2	1	23.959	208	23.751	730	15.013	8.008	1	3.075	
LXVIII - Lungo-Po Lomellina	4.429	3.778	47	18	38	4	4	—	—	3.889	38	3.851	141	2.259	1.451	—	540	
LXIX - Ferrera ed Alagna	1.129	994	17	1	9	2	2	—	—	1.025	7	1.018	32	617	369	—	104	
LXX - Basso Pavese alla destra del Ticino	5.484	4.863	60	20	70	4	36	1	1	5.021	55	4.966	194	3.146	1.626	2	461	
LXXI - Basso Pavese alla sinistra del Ticino	17.408	13.953	608	28	595	5	36	1	2	15.228	315	14.913	327	9.647	4.939	11	2.169	
LXXII - Basso Pavese vitato	5.657	4.925	79	35	108	1	1	—	—	5.149	43	5.106	180	3.111	1.815	—	508	
Regione di Pianura...	103.937	88.901	1.872	391	1.798	35	113	9	5	93.224	1.026	92.198	3.087	57.651	31.460	18	10.745	
Provincia...	127.169	108.270	2.452	695	2.660	46	150	21	10	114.304	1.252	113.052	3.982	69.156	39.914	20	12.785	
Numero dei componenti																		
COMUNI																		
PAVIA (a)	46.059	39.135	2.509	114	2.082	23	106	4	15	44.078	1.042	43.036	1.232	29.498	12.311	50	1.931	
MORTARA (a)	10.572	9.493	473	77	160	7	28	—	7	10.245	85	10.165	431	6.713	3.021	—	327	
VOGHERA (a)	27.278	23.853	1.130	167	1.163	39	84	5	9	26.450	479	25.971	1.075	17.290	7.606	—	828	
ZONE E REGIONI AGRARIE (*)																		
LX - Alto Bobbiese	3.925	3.554	10	27	274	—	—	—	9	3.874	9	3.865	195	1.944	1.726	—	51	
LXI - Basso Bobbiese	18.393	16.323	267	210	1.143	17	61	32	14	18.067	175	17.892	1.133	9.274	7.485	—	326	
Regione di Montagna...	22.318	19.877	277	237	1.417	17	61	32	23	21.941	184	21.757	1.328	11.218	9.211	—	377	
LXII - Alto Vogherese	13.688	11.985	454	419	578	18	26	20	—	13.500	206	13.294	544	6.718	6.032	—	188	
LXIII - Broni e Stradella	62.874	55.287	1.444	1.171	3.282	37	121	34	15	61.391	721	60.670	3.127	33.191	24.352	8	1.475	
Regione di Collina...	76.562	67.272	6.898	1.590	3.860	55	147	54	15	74.891	927	73.964	3.671	39.909	30.384	8	1.663	
LXIV - Alto Pavese	53.663	50.591	665	278	1.118	25	33	14	—	52.724	434	52.290	2.608	35.115	14.567	3	936	
LXV - Basso Vogherese	61.585	55.981	1.527	618	1.819	50	151	23	9	60.176	769	59.407	3.099	36.058	20.250	14	1.395	
LXVI - Lomellina occidentale	46.195	43.211	744	281	331	7	84	—	—	44.638	445	44.193	2.138	27.288	14.767	—	1.557	
LXVII - Lomellina orientale	90.377	83.356	1.970	496	1.331	29	99	8	7	87.296	837	86.459	3.601	56.571	26.287	6	3.075	
LXVIII - Lungo-Po Lomellina	14.853	13.820	177	95	177	30	14	—	—	14.318	163	14.150	710	8.488	4.952	—	540	
LXIX - Ferrera ed Alagna	3.978	3.736	63	6	47	11	11	—	—	3.874	35	3.839	160	2.394	1.285	—	104	
LXX - Basso Pavese alla destra del Ticino	20.741	19.557	239	100	331	22	10	7	5	20.271	262	20.009	1.017	12.716	6.276	9	461	
LXXI - Basso Pavese alla sinistra del Ticino	57.889	50.244	2.622	153	2.399	26	207	4	15	55.670	1.170	54.500	1.048	37.628	15.224	10	2.169	
LXXII - Basso Pavese vitato	22.669	21.026	353	225	545	7	5	—	—	22.161	225	21.936	995	13.255	7.686	—	508	
Regione di Pianura...	371.950	341.522	8.360	2.250	8.078	207	614	56	36	361.123	4.340	356.783	15.976	229.513	111.594	82	10.745	
Provincia...	470.830	423.671	10.535	4.077	13.355	279	822	142	74	447.955	5.451	452.504	20.975	280.640	159.389	90	12.785	

(*) Vedansi avvertenze nn. 1, 2, 4, 5, 6, 7 e 8 a pagg. 3 e 4.
 (a) Comune capoluogo di ex Circondario.

TAVOLA III.

Famiglie (*) secondo il tipo (*), la composizione ed il numero dei membri.

PROVINCIA

NUMERO DEI MEMBRI	FAMIGLIE																	
	IN COMPLESSO	DI PARENTI ED AFFINI										irregolari (*)	di cui				DI SOLI ESTRANEI (*)	DI UN SOLO MEMBRO
		soli parenti ed affini (*)	CON								TOTALE		regolari (*)					
			domestici	garzoni	dozzinanti, convi- venti ed estranei	domestici e garzoni	domestici, convi- venti, doz- zinanti ed estranei	garzoni, convi- venti, dozzinanti ed estranei	domestici, convi- venti, dozzinanti ed estranei	TOTALE			di cui composte di					
													soli ascen- denti e discendenti	soli genito- ri e figli	soli parenti ed affini			
1	2	3	4	5	6	7	8	9	10	11	12	13	14	15	16	17	18	
Numero delle famiglie																		
1	12.785	—	—	—	—	—	—	—	—	—	—	—	—	—	—	—	12.785	
2	23.827	23.108	435	12	272	—	—	—	—	23.827	256	23.571	—	5.170	18.401	—	—	
3	29.041	27.955	451	86	518	3	24	—	—	29.037	288	28.749	145	24.006	4.598	4	—	
4	24.925	23.731	549	109	487	4	33	5	—	24.918	216	24.702	1.188	19.291	4.223	7	—	
5	16.545	15.481	477	131	401	15	34	1	1	16.541	167	16.374	1.244	10.714	4.416	4	—	
6	9.613	8.356	281	130	307	7	20	6	1	9.608	141	9.467	739	5.403	3.325	5	—	
7	5.146	4.572	140	85	319	9	14	3	4	5.146	76	5.070	388	2.613	2.069	—	—	
8	2.599	2.286	59	70	168	5	9	1	1	2.599	48	2.551	158	1.170	1.223	—	—	
9	1.343	1.176	27	25	99	—	9	4	3	1.343	26	1.317	74	533	710	—	—	
10	647	551	22	19	49	1	5	—	—	647	19	628	30	175	423	—	—	
11	299	266	7	11	14	1	—	—	—	299	8	291	8	49	234	—	—	
12	158	141	—	8	9	—	—	—	—	158	2	156	5	27	124	—	—	
13	71	59	3	1	6	1	1	—	—	71	—	71	2	3	66	—	—	
14	48	39	1	2	5	—	1	—	—	48	2	46	1	—	45	—	—	
15	24	17	—	3	4	—	—	—	—	24	1	23	—	2	21	—	—	
16	15	13	—	1	—	—	—	—	1	15	—	15	—	—	15	—	—	
17	12	9	—	1	2	—	—	—	—	12	1	11	—	—	11	—	—	
18	6	5	—	1	—	—	—	—	—	6	1	5	—	—	5	—	—	
19	1	1	—	—	—	—	—	—	—	1	—	1	—	—	1	—	—	
20	3	3	—	—	—	—	—	—	—	3	—	3	—	—	3	—	—	
21	—	—	—	—	—	—	—	—	—	—	—	—	—	—	—	—	—	
22	—	—	—	—	—	—	—	—	—	—	—	—	—	—	—	—	—	
23	1	1	—	—	—	—	—	—	—	1	—	1	—	—	1	—	—	
Totale...	127.109	108.270	2.452	695	2.660	46	150	21	10	114.304	1.252	113.052	3.982	69.156	39.914	20	12.785	
Numero dei componenti																		
1	12.785	—	—	—	—	—	—	—	—	—	—	—	—	—	—	—	12.785	
2	47.654	46.216	870	24	544	—	—	—	—	47.654	512	47.142	—	10.340	36.802	—	—	
3	87.123	83.865	1.353	258	1.554	9	72	—	—	87.111	864	86.247	435	72.018	13.794	12	—	
4	99.700	94.924	2.196	436	1.948	16	132	20	—	99.672	864	98.808	4.752	77.164	16.892	28	—	
5	82.725	77.405	2.385	655	2.005	75	170	5	5	82.705	835	81.870	6.220	53.570	22.080	20	—	
6	57.678	53.136	1.686	780	1.842	42	120	36	6	57.648	846	56.802	4.434	32.418	19.950	30	—	
7	36.022	32.004	980	595	2.233	63	98	21	28	36.022	532	35.490	2.716	18.291	14.483	—	—	
8	20.792	18.288	472	560	1.344	40	72	8	8	20.792	384	20.408	1.264	9.360	9.784	—	—	
9	12.087	10.584	243	225	891	—	81	36	27	12.087	234	11.853	666	4.797	6.390	—	—	
10	6.470	5.510	220	190	490	10	50	—	—	6.470	190	6.280	300	1.750	4.230	—	—	
11	3.289	2.926	77	121	154	11	—	—	—	3.289	88	3.201	88	539	2.574	—	—	
12	1.896	1.692	—	96	108	—	—	—	—	1.896	24	1.872	60	324	1.488	—	—	
13	923	787	39	13	78	13	13	—	—	923	—	923	26	39	858	—	—	
14	672	546	14	28	70	—	14	—	—	672	28	644	14	—	630	—	—	
15	360	255	—	45	60	—	—	—	—	360	15	345	—	30	315	—	—	
16	240	208	—	16	—	—	—	—	—	240	—	240	—	—	240	—	—	
17	204	153	—	17	34	—	—	—	—	204	17	187	—	—	187	—	—	
18	108	90	—	18	—	—	—	—	—	108	18	90	—	—	90	—	—	
19	19	19	—	—	—	—	—	—	—	19	—	19	—	—	19	—	—	
20	60	60	—	—	—	—	—	—	—	60	—	60	—	—	60	—	—	
21	—	—	—	—	—	—	—	—	—	—	—	—	—	—	—	—	—	
22	—	—	—	—	—	—	—	—	—	—	—	—	—	—	—	—	—	
23	23	23	—	—	—	—	—	—	—	23	—	23	—	—	23	—	—	
Totale...	470.830	428.671	10.535	4.077	13.355	279	822	142	74	457.955	5.451	452.504	20.975	230.640	150.889	90	12.785	

(*) Vedansi avvertenze nn. 4, 5, 6, 7, e 8 a pag. 4.

TAVOLA IV.

Famiglie naturali (*) secondo

Numero d'ordine	CIRCOSCRIZIONI (*)	FAMIGLIE		FAMIGLIE							
		Numero	di cui era a capo una femmina	1	2	3	4	5	6	7	8
1	2	3	4	5	6	7	8	9	10	11	12
Numero delle											
COMUNI											
1	PAVIA	14.431	2.899	1.976	3.264	3.880	2.739	1.425	664	295	128
2	Complesso dei Comuni fino a 9.999 abitanti	91.675	12.574	8.214	14.786	18.693	18.092	13.296	8.465	4.811	2.520
3	Complesso dei Comuni da 10.000 a 49.999 abitanti	21.008	3.794	2.308	4.481	5.635	4.240	2.276	1.074	546	239
ZONE E REGIONI AGRARIE (*)											
4	LX - Alto Bobbiese	788	89	59	79	93	124	136	107	81	44
5	LXI - Basso Bobbiese	3.861	468	334	398	498	599	619	522	357	218
	Regione di Montagna	4.649	557	393	477	591	723	755	689	438	262
6	LXII - Alto Vogherese	2.835	230	189	337	368	419	455	392	262	161
7	LXIII - Broni e Stradella	15.638	1.907	1.424	2.365	2.753	3.030	2.313	1.611	963	547
	Regione di Collina	18.473	2.137	1.613	2.705	3.121	3.449	2.763	2.003	1.225	708
8	LXIV - Alto Pavese	12.904	1.498	902	1.633	2.430	2.559	2.113	1.513	824	453
9	LXV - Basso Vogherese	16.027	2.239	1.392	2.711	3.330	3.260	2.237	1.405	792	437
10	LXVI - Lomellina occidentale	13.914	2.209	1.483	2.933	3.616	2.894	1.557	765	370	141
11	LXVII - Lomellina orientale	27.035	4.800	2.989	5.599	7.079	5.458	3.125	1.500	738	293
12	LXVIII - Lungo-Po Lomellina	4.429	833	495	890	1.061	909	549	269	134	58
13	LXIX - Ferrera ed Alagna	1.129	176	100	204	281	227	162	89	38	15
14	LXX - Basso Pavese alla destra del Ticino	5.484	720	448	851	1.258	1.149	847	498	270	112
15	LXXI - Basso Pavese alla sinistra del Ticino	17.408	3.284	2.196	3.675	4.433	3.358	1.922	973	451	214
16	LXXII - Basso Pavese vitato	5.657	814	487	839	953	1.085	912	619	372	194
	Regione di Pianura	103.987	16.573	10.492	19.349	24.446	20.899	13.474	7.571	3.989	1.917
	Provincia	127.199	19.267	12.498	22.531	28.158	25.071	16.997	10.203	5.652	2.887
Numero dei											
COMUNI											
1	PAVIA	46.197	6.472	1.976	6.528	11.490	10.956	7.125	3.984	2.065	1.024
2	Complesso dei Comuni fino a 9.999 abitanti	365.459	31.703	8.214	29.572	56.079	72.368	66.480	50.790	33.677	20.160
3	Complesso dei Comuni da 10.000 a 49.999 abitanti	70.684	8.737	2.308	8.962	16.905	16.960	11.980	6.444	3.822	1.912
ZONE E REGIONI AGRARIE (*)											
4	LX - Alto Bobbiese	3.905	242	59	158	279	496	680	642	567	352
5	LXI - Basso Bobbiese	13.745	1.399	334	796	1.494	2.396	3.095	3.132	2.499	1.744
	Regione di Montagna	22.650	1.641	393	954	1.773	2.892	3.775	3.774	3.066	2.096
6	LXII - Alto Vogherese	13.991	722	189	674	1.104	1.676	2.275	2.352	1.834	1.238
7	LXIII - Broni e Stradella	65.239	5.033	1.424	4.736	8.259	12.120	11.565	9.666	6.741	4.376
	Regione di Collina	79.230	5.755	1.613	5.410	9.363	13.796	13.840	12.018	8.575	5.664
8	LXIV - Alto Pavese	55.370	4.459	902	3.276	7.290	10.236	10.565	9.078	5.768	3.624
9	LXV - Basso Vogherese	62.860	5.710	1.392	5.422	9.990	13.040	11.435	8.430	5.544	3.496
10	LXVI - Lomellina occidentale	47.428	4.677	1.483	5.866	10.848	11.576	7.785	4.590	2.590	1.128
11	LXVII - Lomellina orientale	91.886	10.728	2.989	11.198	21.237	21.832	15.625	9.000	5.166	2.344
12	LXVIII - Lungo-Po Lomellina	15.405	1.862	495	1.798	3.133	3.636	2.745	1.614	938	464
13	LXIX - Ferrera ed Alagna	4.115	383	100	408	843	908	810	534	266	120
14	LXX - Basso Pavese alla destra del Ticino	21.283	1.824	448	1.702	3.774	4.596	4.235	2.628	1.890	896
15	LXXI - Basso Pavese alla sinistra del Ticino	58.361	7.574	2.196	7.350	13.314	13.432	9.610	5.838	3.157	1.712
16	LXXII - Basso Pavese vitato	23.752	2.299	487	1.673	2.859	4.340	4.560	3.714	2.604	1.552
	Regione di Pianura	380.460	39.516	10.492	38.698	73.338	83.596	67.370	45.426	27.923	15.336
	Provincia	462.340	46.912	12.498	45.052	94.474	100.254	84.985	61.216	39.564	23.096

(*) Vedansi avvertenze nn. 1, 2 e 9 a pagg. 3 e 4.

il numero dei membri.

NATURALI COMPOSTE DI MEMBRI														Numero d'ordine	
9	10	11	12	13	14	15	16	17	18	19	20	21	22		23
13	14	15	16	17	18	19	20	21	22	23	24	25	26		27
famiglie															
70	26	12	1	—	—	1	—	—	—	—	—	—	—	—	1
1.378	726	337	156	89	43	32	15	12	3	2	4	—	—	1	2
125	36	25	10	5	2	—	—	—	1	—	—	—	—	—	3
28	16	10	3	4	1	1	1	1	—	—	—	—	—	—	4
180	83	48	21	18	8	4	2	1	—	—	1	—	—	—	5
158	99	58	24	22	9	5	3	2	—	—	1	—	—	—	6
107	69	34	18	12	4	2	1	1	—	2	1	—	—	1	7
302	164	77	41	18	9	8	2	5	1	—	2	—	—	—	8
409	233	111	59	30	13	10	3	6	1	2	3	—	—	1	9
267	120	43	15	13	6	7	—	1	—	—	—	—	—	—	10
216	107	42	22	12	6	2	3	1	2	—	—	—	—	—	11
82	36	14	11	4	1	3	2	1	1	—	—	—	—	—	12
141	56	35	12	5	4	—	1	—	—	—	—	—	—	—	13
33	10	10	1	1	—	—	—	—	—	—	—	—	—	—	14
8	2	2	1	—	—	—	—	—	—	—	—	—	—	—	15
51	34	12	8	2	2	—	1	1	—	—	—	—	—	—	16
105	46	22	4	2	—	1	1	—	—	—	—	—	—	—	17
103	45	25	10	3	4	5	1	—	—	—	—	—	—	—	18
1.006	456	205	84	42	23	18	9	4	3	—	—	—	—	—	19
1.573	788	374	187	94	45	33	15	12	4	2	4	—	—	1	20
componenti															
630	260	132	12	—	—	15	—	—	—	—	—	—	—	—	1
12.402	7.260	3.707	1.872	1.157	602	480	240	204	54	38	80	—	—	23	2
1.125	360	275	120	65	28	—	—	—	18	—	—	—	—	—	3
252	160	110	36	52	14	15	16	17	—	—	—	—	—	—	4
1.170	830	528	252	234	112	60	32	17	—	—	20	—	—	—	5
1.424	990	638	288	288	126	75	48	34	—	—	20	—	—	—	6
968	690	374	216	156	56	30	16	17	—	38	20	—	—	23	7
2.718	1.640	847	492	234	126	120	32	85	18	—	40	—	—	—	8
3.681	2.330	1.221	708	390	182	150	48	102	18	38	60	—	—	23	9
2.403	1.200	473	180	169	84	105	—	17	—	—	—	—	—	—	10
1.944	1.070	462	264	156	84	30	48	17	36	—	—	—	—	—	11
788	360	154	132	52	14	45	32	17	18	—	—	—	—	—	12
1.269	560	385	144	65	56	—	16	—	—	—	—	—	—	—	13
297	100	110	12	13	—	—	—	—	—	—	—	—	—	—	14
72	20	22	12	—	—	—	—	—	—	—	—	—	—	—	15
459	340	132	96	26	28	—	16	17	—	—	—	—	—	—	16
945	460	242	48	26	—	15	16	—	—	—	—	—	—	—	17
927	450	275	120	39	56	75	16	—	—	—	—	—	—	—	18
9.054	4.560	2.255	1.008	546	322	270	144	68	54	—	—	—	—	—	19
14.157	7.880	4.114	2.004	1.222	630	495	240	204	72	38	80	—	—	23	20

TAVOLA V.

Famiglie naturali (*) secondo la

Numero d'ordine	CIRCOSCRIZIONI (*)	IN COMPLESSO	CONDIZIONE					TOTALE	Numero delle
			ADDETTI ALL'AGRICOLTURA						
			conduttori terreni propri	fittavoli	mezzadri e coloni	giornalieri ed operai di campagna	altri addetti all'agricoltura		
1	2	3	4	5	6	7	8	9	
NUMERO DELLE FAMIGLIE NATURALI									
COMUNI									
1	PAVIA	14.481	85	98	9	560	250	997	
2	Complesso dei Comuni fino a 9.999 abitanti	91.675	19.827	4.958	2.157	17.795	9.868	54.605	
3	Complesso dei Comuni da 10.000 a 49.999 abitanti	21.003	1.359	656	124	1.713	723	4.575	
ZONE E REGIONI AGRARIE (*)									
4	LX - Alto Bobbiese	788	667	7	15	5	9	708	
5	LXI - Basso Bobbiese	3.861	2.497	43	170	116	13	2.839	
	Regione di Montagna...	4.649	3.164	50	185	121	22	3.548	
6	LXII - Alto Vogherese	2.835	1.577	68	406	151	57	2.259	
7	LXIII - Broni e Stradella	15.638	5.835	289	1.313	1.711	387	9.535	
	Regione di Collina...	18.473	7.412	357	1.719	1.862	444	11.794	
8	LXIV - Alto Pavese	12.904	838	315	28	2.644	2.875	7.200	
9	LXV - Basso Vogherese	16.027	2.941	691	215	1.961	608	6.416	
10	LXVI - Lomellina occidentale	13.914	1.036	1.001	10	4.192	2.155	8.394	
11	LXVII - Lomellina orientale	27.035	2.873	1.573	48	3.917	1.975	10.386	
12	LXVIII - Lungo-Po Lomellina	4.429	546	318	1	1.361	509	2.735	
13	LXIX - Ferrera ed Alagna	1.129	80	81	—	375	249	785	
14	LXX - Basso Pavese alla destra del Ticino	5.484	459	318	11	1.431	720	2.939	
15	LXXI - Basso Pavese alla sinistra del Ticino	17.408	268	195	57	1.282	765	2.567	
16	LXXII - Basso Pavese vitato	5.657	1.654	308	16	922	519	3.419	
	Regione di Pianura...	103.987	10.695	5.300	386	18.085	10.375	44.841	
	Provincia...	127.109	21.271	5.707	2.290	20.068	10.841	60.177	
NUMERO DELLE FAMIGLIE NATURALI									
COMUNI									
1	PAVIA	46.197	359	432	41	2.175	1.189	4.196	
2	Complesso dei Comuni fino a 9.999 abitanti	365.459	92.906	25.271	11.427	65.522	44.253	239.379	
3	Complesso dei Comuni da 10.000 a 49.999 abitanti	70.684	5.692	3.024	555	6.153	3.091	18.515	
ZONE E REGIONI AGRARIE (*)									
4	LX - Alto Bobbiese	3.905	3.481	32	90	19	33	3.655	
5	LXI - Basso Bobbiese	13.745	13.109	257	929	467	47	14.809	
	Regione di Montagna...	22.650	16.590	289	1.019	486	80	18.464	
6	LXII - Alto Vogherese	13.991	8.141	395	2.446	577	265	11.824	
7	LXIII - Broni e Stradella	65.239	27.070	1.638	6.743	6.675	1.858	43.984	
	Regione di Collina...	79.230	35.211	2.033	9.189	7.252	2.123	55.808	
8	LXIV - Alto Pavese	55.370	4.083	4.580	135	11.120	14.055	33.973	
9	LXV - Basso Vogherese	62.360	13.274	3.533	1.085	7.833	2.979	28.704	
10	LXVI - Lomellina occidentale	47.428	4.220	4.747	44	13.345	8.680	30.986	
11	LXVII - Lomellina orientale	91.896	11.893	7.382	176	13.373	8.222	41.046	
12	LXVIII - Lungo-Po Lomellina	15.405	2.161	1.482	2	4.607	2.056	10.308	
13	LXIX - Ferrera ed Alagna	4.115	322	398	—	1.302	1.036	3.058	
14	LXX - Basso Pavese alla destra del Ticino	21.283	2.059	1.711	52	5.550	3.240	12.612	
15	LXXI - Basso Pavese alla sinistra del Ticino	58.361	1.283	942	241	5.214	3.612	11.292	
16	LXXII - Basso Pavese vitato	23.752	7.861	1.630	80	3.768	2.500	15.839	
	Regione di Pianura...	390.460	47.156	26.405	1.815	66.112	46.330	187.518	
	Provincia...	482.346	98.957	28.727	12.023	73.850	48.533	262.090	

(*) Vedansi avvertenze nn. 1, 2, 9 e 10 a pagg. 3 e 4.
 (1) Esclusi gli Ufficiali ed i militari di leva.

Condizione sociale del capo famiglia (*).

SOCIALE DEL CAPO FAMIGLIA

INDUSTRIALI	COM-MERCANTI	ARTIGIANI	OPERAI	PERSONALE DI SERVIZIO E DI FATICA	FORZE ARMATE (1)	UFFICIALI	IMPIEGATI	CULTO PROFESSIONI ED ARTI LIBERALI	PROPRIETARI E BENESTANTI	CONDIZIONI NON PROFESSIONALI	Numero d'ordine
10	11	12	13	14	15	16	17	18	19	20	21
545	1.887	676	5.441	1.043	137	64	1.536	684	303	1.618	1
3.448	6.299	4.450	10.708	1.232	172	1	1.275	1.513	1.039	5.324	2
1.185	1.826	829	7.558	663	116	37	1.359	595	453	1.807	3
4	14	10	8	3	—	—	2	22	1	21	4
133	208	146	144	37	4	1	26	89	35	199	5
137	222	156	152	40	4	1	28	111	36	220	
40	112	125	82	28	—	—	20	49	16	104	6
468	1.119	783	1.632	216	42	—	323	275	214	1.031	7
508	1.231	908	1.714	244	42	—	343	324	230	1.135	
465	1.023	635	2.251	175	7	—	125	197	151	675	8
708	1.325	755	3.738	400	91	26	708	415	266	1.179	9
576	882	658	1.287	169	26	—	212	220	359	1.131	10
1.461	1.997	1.144	6.909	569	77	11	969	536	704	2.272	11
171	284	234	342	56	12	—	56	70	105	364	12
42	56	50	49	10	3	—	11	16	32	75	13
229	411	277	329	85	12	—	77	81	108	436	14
683	1.640	790	6.008	1.085	142	64	1.572	731	337	1.789	15
198	441	357	423	105	9	—	69	91	67	473	16
4.533	8.059	4.900	21.841	2.654	379	101	3.799	2.357	2.129	8.394	
5.178	9.512	5.964	23.707	2.938	425	102	4.170	2.792	2.395	9.749	

Componenti

1.958	4.767	1.932	18.528	3.072	490	178	5.012	1.967	778	3.319	1
15.031	25.820	16.807	39.891	4.428	650	3	4.398	4.005	4.126	11.121	2
4.450	6.565	2.531	24.906	2.096	440	96	4.483	1.759	1.184	3.659	3
22	66	44	29	14	—	—	10	31	3	31	4
702	1.037	803	616	157	19	3	87	186	82	444	5
724	1.103	847	345	171	19	3	97	217	85	475	
230	550	536	334	135	—	—	68	89	41	184	6
2.084	4.546	3.047	6.242	849	160	—	1.134	793	529	1.871	7
2.314	5.096	3.583	6.576	984	160	—	1.202	882	570	2.055	
2.148	4.519	2.607	8.878	636	29	—	454	509	375	1.242	8
3.077	5.395	2.750	14.132	1.443	345	67	2.490	1.244	722	2.491	9
2.213	3.159	2.148	4.315	521	89	—	675	576	946	1.800	10
5.600	7.221	3.646	22.003	1.725	290	29	3.080	1.488	1.778	3.980	11
696	1.030	761	1.144	183	41	—	195	172	256	619	12
157	204	182	189	30	12	—	37	41	78	127	13
1.028	1.676	974	3.033	297	52	—	264	259	255	833	14
2.544	5.843	2.350	20.714	3.228	509	178	5.142	2.083	849	3.629	15
938	1.906	1.422	1.696	378	34	—	257	260	174	848	16
18.401	30.953	16.840	76.104	8.441	1.401	274	12.594	6.632	5.433	15.569	
21.439	37.152	21.070	83.325	9.596	1.580	277	13.893	7.731	6.088	18.099	

TAVOLA VI.

Famiglie naturali (*) secondo il numero dei membri

PRO

Numero d'ordine	CONDIZIONE SOCIALE DEL CAPO FAMIGLIA	IN COMPLESSO	FAMIGLIE						
			1	2	3	4	5	6	7
1	2	3	4	5	6	7	8	9	10
			Numero dell						
1	ADDETTI ALL'AGRICOLTURA	60.177	2.617	8.645	11.748	12.286	9.778	6.647	3.943
	Conducenti terreni propri	21.271	819	2.886	3.298	3.997	3.680	2.717	1.729
	Fittavoli	5.707	72	474	943	1.242	1.014	712	503
	Mezzadri e coloni	2.290	27	200	317	429	406	329	223
	Giornalieri ed operai di campagna	20.068	1.498	3.921	4.972	4.083	2.715	1.517	762
	Altri addetti all'agricoltura	10.841	201	1.164	2.213	2.485	1.958	1.372	726
2	INDUSTRIALI	5.178	156	710	1.240	1.260	840	454	250
3	COMMERCianti	9.518	457	1.580	2.256	2.246	1.466	770	376
4	ARTIGIANI	5.964	661	1.187	1.877	1.220	753	387	202
5	OPERAI	23.707	1.254	4.845	7.248	5.284	2.741	1.303	588
6	PERSONALE DI SERVIZIO E DI FATICA	2.938	446	589	738	567	310	164	72
7	FORZE ARMATE (esclusi gli Ufficiali ed i militari di leva)	425	7	76	184	108	55	24	11
8	UFFICIALI	102	34	15	21	18	9	3	1
9	IMPIEGATI	4.170	294	922	1.289	942	445	185	81
10	CULTO, PROFESSIONI ED ARTI LIBERALI	2.792	653	736	653	378	222	76	50
11	PROPRIETARI E BENESTANTI	2.395	666	772	442	252	130	79	32
12	CONDIZIONI NON PROFESSIONALI	9.749	5.253	2.454	1.087	551	253	111	51
	Totale...	127.109	12.498	22.531	28.158	25.071	16.997	10.203	5.652
	<i>di cui era a capo una femmina...</i>	<i>19.267</i>	<i>7.190</i>	<i>4.785</i>	<i>3.255</i>	<i>1.901</i>	<i>1.064</i>	<i>564</i>	<i>274</i>
			Numero de						
1	ADDETTI ALL'AGRICOLTURA	262.090	2.617	17.290	35.229	48.944	48.865	39.882	27.601
	Conducenti terreni propri	98.957	819	5.772	9.894	15.988	18.400	16.302	12.103
	Fittavoli	28.727	72	948	2.829	4.968	5.070	4.272	3.521
	Mezzadri e coloni	12.023	27	400	951	1.716	2.030	1.974	1.561
	Giornalieri ed operai di campagna	73.850	1.498	7.842	14.916	16.332	13.575	9.102	5.334
	Altri addetti all'agricoltura	48.533	201	2.328	6.639	9.940	9.790	8.232	5.082
2	INDUSTRIALI	21.439	156	1.420	3.720	5.040	4.200	2.724	1.750
3	COMMERCianti	37.152	457	3.160	6.768	8.984	7.380	4.620	2.632
4	ARTIGIANI	21.070	661	2.374	4.131	4.916	3.765	2.322	1.414
5	OPERAI	89.325	1.254	9.690	21.744	21.136	18.705	7.818	4.081
6	PERSONALE DI SERVIZIO E DI FATICA	9.596	446	1.178	2.214	2.268	1.550	984	504
7	FORZE ARMATE (esclusi gli Ufficiali ed i militari di leva)	1.580	7	152	402	432	275	144	77
8	UFFICIALI	277	34	30	63	72	45	18	7
9	IMPIEGATI	13.893	294	1.844	3.807	3.768	2.225	1.110	567
10	CULTO, PROFESSIONI ED ARTI LIBERALI	7.731	653	1.472	1.959	1.512	1.110	456	350
11	PROPRIETARI E BENESTANTI	6.088	666	1.544	1.326	1.008	650	474	224
12	CONDIZIONI NON PROFESSIONALI	18.099	5.253	4.908	3.111	2.204	1.265	666	357
	Totale...	482.340	12.498	45.062	84.474	100.294	84.085	61.218	39.564
	<i>di cui era a capo una femmina...</i>	<i>46.912</i>	<i>7.190</i>	<i>9.570</i>	<i>9.765</i>	<i>7.604</i>	<i>5.320</i>	<i>3.334</i>	<i>1.918</i>

(*) Vedansi avvertenze nn. 9 e 10 a pag. 4.

e la condizione sociale del capo famiglia (*).

VINCIA

NATURALI COMPOSTE DI MEMBRI

8	9	10	11	12	13	14	15	16	17	18	19	20	21	22	23	Numero d'ordine
11	12	13	14	15	16	17	18	19	20	21	22	23	24	25	26	27
2.147	1.164	622	312	141	84	40	32	14	9	2	2	3	—	—	1	1
969	541	308	154	74	49	22	12	9	4	—	1	—	—	—	—	—
308	188	95	65	36	19	12	15	3	4	1	—	1	—	—	—	—
144	93	56	31	16	8	4	3	—	1	1	1	—	—	—	1	—
335	146	76	29	9	3	—	1	1	—	—	—	—	—	—	—	—
391	196	87	33	6	5	2	1	1	—	—	—	—	—	—	—	—
122	80	34	17	7	4	—	—	1	2	—	—	1	—	—	—	2
194	93	40	19	7	2	3	1	—	—	2	—	—	—	—	—	3
88	44	22	7	5	1	—	—	—	1	—	—	—	—	—	—	4
247	135	43	16	5	2	1	—	—	—	—	—	—	—	—	—	5
27	17	6	1	1	—	—	—	—	—	—	—	—	—	—	—	6
3	3	4	—	—	—	—	—	—	—	—	—	—	—	—	—	7
1	—	—	—	—	—	—	—	—	—	—	—	—	—	—	—	8
16	11	4	1	—	—	—	—	—	—	—	—	—	—	—	—	9
12	6	3	—	1	1	1	—	—	—	—	—	—	—	—	—	10
8	9	4	1	—	—	—	—	—	—	—	—	—	—	—	—	11
22	11	6	—	—	—	—	—	—	—	—	—	—	—	—	—	12
2.887	1.573	788	374	167	94	45	33	15	12	4	2	4	—	—	1	—
112	49	34	15	8	5	—	2	2	2	1	—	—	—	—	—	—

famiglie

componenti

17.176	10.476	6.220	3.432	1.692	1.092	560	480	224	153	36	38	60	—	—	23	1
7.752	4.869	3.080	1.694	888	637	308	180	144	68	—	19	40	—	—	—	—
2.464	1.692	950	715	432	247	168	225	48	68	18	—	20	—	—	—	—
1.152	837	560	341	192	104	56	45	—	17	18	19	—	—	—	23	—
2.680	1.314	760	319	108	39	—	15	16	—	—	—	—	—	—	—	—
3.128	1.764	870	363	72	65	28	15	16	—	—	—	—	—	—	—	—
976	720	340	187	84	52	—	—	16	34	—	—	20	—	—	—	2
1.552	837	400	209	84	26	42	15	—	—	36	—	—	—	—	—	3
704	306	220	77	60	13	—	—	—	17	—	—	—	—	—	—	4
1.976	1.215	430	176	60	26	14	—	—	—	—	—	—	—	—	—	5
216	153	60	11	12	—	—	—	—	—	—	—	—	—	—	—	6
24	27	40	—	—	—	—	—	—	—	—	—	—	—	—	—	7
8	—	—	—	—	—	—	—	—	—	—	—	—	—	—	—	8
128	99	40	11	—	—	—	—	—	—	—	—	—	—	—	—	9
96	54	30	—	12	13	14	—	—	—	—	—	—	—	—	—	10
64	81	40	11	—	—	—	—	—	—	—	—	—	—	—	—	11
176	99	60	—	—	—	—	—	—	—	—	—	—	—	—	—	12
23.096	14.157	7.880	4.114	2.004	1.222	630	495	240	204	72	38	80	—	—	23	—
896	441	340	209	96	65	—	30	32	34	18	—	—	—	—	—	—

TAVOLA VII.

Convivenze *) secondo la specie. - Sesso e qualità dei componenti.

Numero d'ordine	SPECIE DELLE CONVIVENZE E QUALITÀ DEI COMPONENTI	PROVINCIA			CAPOLUOGO DI PROVINCIA E COMUNI CAPILUOGHI DI EX CIRCONDARI												COMPLESSO DEI RIMANENTI COMUNI				
		N. convivenze	componenti			N. conv.	PAVIA			N. conv.	VOGHERA			N. conv.	MORTARA			N. convivenze	componenti		
			MF	M	F		MF	M	F		MF	M	F		MF	M	F		MF	M	F
			3	4	5		6	7	8		9	10	11		12	13	14		15	16	17
1	ALBERGHI, LOCANDE, PENSIONI, AFFITTALETTI.	139	651	512	139	48	287	232	55	23	102	82	20	2	11	6	5	66	251	192	59
	A) personale direttivo e di servizio		68	34	34		29	15	14		27	12	15		6	4	2		6	3	3
	B) ospiti		583	478	105		258	217	41		75	70	5		5	2	3		245	189	56
2	ISTITUTI DI CURA NON MILITARI (ospedali, case di cura, manicomi)	23	2.312	991	1.321	4	831	334	497	3	1.026	484	542	4	80	36	44	12	375	137	238
	A) personale direttivo e di servizio		337	55	282		130	17	113		106	32	74		25	3	22		76	3	73
	B) malati		1.975	936	1.039		701	317	384		920	452	468		55	33	22		299	134	165
3	ISTITUTI DI CURA MILITARI (ospedali, case di cura, manicomi)	1	26	26	—	1	26	26	—	—	—	—	—	—	—	—	—	—	—	—	—
	A) personale direttivo e di servizio		7	7	—		7	7	—		—	—	—		—	—	—		—	—	—
	B) malati		19	19	—		19	19	—		—	—	—		—	—	—		—	—	—
4	ISTITUTI DI EDUCAZIONE NON RETTI DA RELIGIOSI (collegi, convitti, orfanotrofi, case di correzione)	16	652	414	238	10	586	309	227	2	58	58	—	2	49	47	2	2	9	—	9
	A) personale direttivo e di servizio		69	24	45		59	18	41		4	4	—		4	2	2		2	—	2
	B) alunni		583	390	193		477	291	186		54	54	—		45	45	—		7	—	7
5	ISTITUTI DI EDUCAZIONE RETTI DA RELIGIOSI (collegi, convitti, seminari, orfanotrofi, case di correzione)	34	1.902	1.000	902	8	669	357	312	5	469	264	205	4	98	9	89	17	666	370	296
	A) personale direttivo e di servizio		516	107	409		169	21	148		133	31	102		62	1	61		152	54	98
	B) alunni		1.386	893	493		500	336	164		336	233	103		36	8	28		514	316	198
6	COMUNITÀ RELIGIOSE (esclusi i seminari)	103	494	65	429	7	31	13	18	6	40	20	20	2	14	8	6	88	409	24	385
	A) personale direttivo e di servizio		109	13	96		9	5	4		7	2	5		3	2	1		90	4	86
	B) conviventi		385	52	333		22	8	14		33	18	15		11	6	5		319	20	299
7	ISTITUTI DI ASSISTENZA (ospizi, ricoveri di mendicanti, brefotrofi, dormitori grat., asili per i senza tetto, sale per emigranti)	31	1.411	606	805	4	521	300	221	4	125	52	73	2	51	24	27	21	714	230	484
	A) personale direttivo e di servizio		134	28	106		40	20	20		8	1	7		7	—	7		79	7	72
	B) ricoverati		1.277	578	699		481	280	201		117	51	66		44	24	20		635	223	412
8	CASERME, POSTI DI GUARDIA, BARACCAMENTI MILITARI, REGIE NAVI	56	3.148	3.148	—	8	1.241	1.241	—	5	1.255	1.255	—	2	13	13	—	41	639	639	—
	A) personale direttivo e di servizio		147	147	—		57	57	—		40	40	—		5	5	—		45	45	—
	B) militari		3.001	3.001	—		1.184	1.184	—		1.215	1.215	—		8	8	—		594	594	—
9	NAVI MERCANTILI E BARCHE	1	9	9	—	1	9	9	—	—	—	—	—	—	—	—	—	—	—	—	—
	A) personale di bordo		9	9	—		9	9	—		—	—	—		—	—	—		—	—	—
	B) passeggeri		—	—	—		—	—	—		—	—	—		—	—	—		—	—	—
10	STABILIMENTI CARCERARI NON MILITARI (carceri giudiziarie, case di arresto, case di reclusione, ergastoli, stabilimenti di pena speciali)	7	184	171	13	1	85	80	5	1	40	37	3	1	5	4	1	4	54	50	4
	A) personale direttivo e di sorveglianza		1	—	1		—	—	—		1	—	1		—	—	—		—	—	—
	B) detenuti		183	171	12		85	80	5		39	37	2		5	4	1		54	50	4
11	STABILIMENTI CARCERARI MILITARI (carceri, reclusori, stabilimenti di pena)	—	—	—	—	—	—	—	—	—	—	—	—	—	—	—	—	—	—	—	—
	A) personale direttivo e di sorveglianza		—	—	—		—	—	—		—	—	—		—	—	—		—	—	—
	B) detenuti		—	—	—		—	—	—		—	—	—		—	—	—		—	—	—
12	ALTRE SPECIE DI CONVIVENZE (*) (camerate, baracche di operai o di giornalieri di campagna, caserme di pompieri, ecc.)	36	265	143	122	5	30	11	19	6	29	15	14	3	37	22	15	22	169	95	74
	A) personale direttivo e di servizio		52	27	25		4	1	3		3	4	4		16	9	7		24	13	11
	B) conviventi		213	116	97		26	10	16		21	11	10		21	13	8		145	82	63
	IN COMPLESSO	447	11.054	7.085	3.969	97	4.266	2.912	1.354	55	3.144	2.267	877	22	358	169	189	273	3.286	1.737	1.549
	A) personale direttivo e di servizio		1.449	451	998		513	170	343		394	126	208		128	26	102		474	129	345
	B) conviventi		9.605	6.634	2.971		3.753	2.742	1.011		2.810	2.141	669		230	143	87		2.812	1.608	1.204

(*) Vedansi avvertenze nn. 11 e 12 a pag. 5.

TAVOLA VIII.

Popolazione presente secondo l'età (*), l'anno di nascita, il sesso e lo stato civile.

PROVINCIA

Età in anni compiuti (*)	ANNO E DATA DI NASCITA	IN COMPLESSO			STATO CIVILE																		
		M	F	T	Celibi e nubili			Coniugati			Vedovi			Separati legalmente			Divorziati			Ignoto			
					M	F	T	M	F	T	M	F	T	M	F	T	M	F	T	M	F	T	
1	2	3	4	5	6	7	8	9	10	11	12	13	14	15	16	17	18	19	20	21	22	23	
0	1931 dal 1° Genn. al 20 Aprile	2.367	1.198	1.169	2.367	1.198	1.169	-	-	-	-	-	-	-	-	-	-	-	-	-	-	-	-
	1930 dopo il 20 Aprile.....	5.504	2.807	2.697	5.504	2.807	2.697	-	-	-	-	-	-	-	-	-	-	-	-	-	-	-	-
	TOTALE...	7.871	4.005	3.866	7.871	4.005	3.866	-	-	-	-	-	-	-	-	-	-	-	-	-	-	-	-
1	1930 dal 1° Genn. al 20 Aprile	2.543	1.235	1.308	2.543	1.235	1.308	-	-	-	-	-	-	-	-	-	-	-	-	-	-	-	-
	1929 dopo il 20 Aprile.....	5.025	2.552	2.473	5.025	2.552	2.473	-	-	-	-	-	-	-	-	-	-	-	-	-	-	-	-
	TOTALE...	7.568	3.787	3.781	7.568	3.787	3.781	-	-	-	-	-	-	-	-	-	-	-	-	-	-	-	-
2	1929 dal 1° Genn. al 20 Aprile	2.252	1.100	1.152	2.252	1.100	1.152	-	-	-	-	-	-	-	-	-	-	-	-	-	-	-	-
	1928 dopo il 20 Aprile.....	4.913	2.484	2.429	4.913	2.484	2.429	-	-	-	-	-	-	-	-	-	-	-	-	-	-	-	-
	TOTALE...	7.165	3.584	3.581	7.165	3.584	3.581	-	-	-	-	-	-	-	-	-	-	-	-	-	-	-	-
3	1928 dal 1° Genn. al 20 Aprile	2.415	1.270	1.145	2.415	1.270	1.145	-	-	-	-	-	-	-	-	-	-	-	-	-	-	-	-
	1927 dopo il 20 Aprile.....	5.143	2.582	2.561	5.143	2.582	2.561	-	-	-	-	-	-	-	-	-	-	-	-	-	-	-	-
	TOTALE...	7.558	3.852	3.706	7.558	3.852	3.706	-	-	-	-	-	-	-	-	-	-	-	-	-	-	-	-
4	1927 dal 1° Genn. al 20 Aprile	2.387	1.216	1.171	2.387	1.216	1.171	-	-	-	-	-	-	-	-	-	-	-	-	-	-	-	-
	1926 dopo il 20 Aprile.....	5.189	2.572	2.617	5.189	2.572	2.617	-	-	-	-	-	-	-	-	-	-	-	-	-	-	-	-
	TOTALE...	7.576	3.788	3.788	7.576	3.788	3.788	-	-	-	-	-	-	-	-	-	-	-	-	-	-	-	-
	fino a 4 anni...	37.738	19.016	18.722	37.738	19.016	18.722	-	-	-	-	-	-	-	-	-	-	-	-	-	-	-	-
5	1926 dal 1° Genn. al 20 Aprile	2.289	1.156	1.133	2.289	1.156	1.133	-	-	-	-	-	-	-	-	-	-	-	-	-	-	-	-
	1925 dopo il 20 Aprile.....	5.317	2.688	2.620	5.317	2.688	2.620	-	-	-	-	-	-	-	-	-	-	-	-	-	-	-	-
	TOTALE...	7.606	3.844	3.762	7.606	3.844	3.762	-	-	-	-	-	-	-	-	-	-	-	-	-	-	-	-
6	1925 dal 1° Genn. al 20 Aprile	2.401	1.249	1.152	2.401	1.249	1.152	-	-	-	-	-	-	-	-	-	-	-	-	-	-	-	-
	1924 dopo il 20 Aprile.....	5.217	2.654	2.563	5.217	2.654	2.563	-	-	-	-	-	-	-	-	-	-	-	-	-	-	-	-
	TOTALE...	7.618	3.903	3.715	7.618	3.903	3.715	-	-	-	-	-	-	-	-	-	-	-	-	-	-	-	-
7	1924 dal 1° Genn. al 20 Aprile	2.410	1.256	1.154	2.410	1.256	1.154	-	-	-	-	-	-	-	-	-	-	-	-	-	-	-	-
	1923 dopo il 20 Aprile.....	5.383	2.759	2.624	5.383	2.759	2.624	-	-	-	-	-	-	-	-	-	-	-	-	-	-	-	-
	TOTALE...	7.793	4.015	3.778	7.793	4.015	3.778	-	-	-	-	-	-	-	-	-	-	-	-	-	-	-	-
8	1923 dal 1° Genn. al 20 Aprile	2.567	1.295	1.272	2.567	1.295	1.272	-	-	-	-	-	-	-	-	-	-	-	-	-	-	-	-
	1922 dopo il 20 Aprile.....	5.496	2.797	2.699	5.496	2.797	2.699	-	-	-	-	-	-	-	-	-	-	-	-	-	-	-	-
	TOTALE...	8.063	4.092	3.971	8.063	4.092	3.971	-	-	-	-	-	-	-	-	-	-	-	-	-	-	-	-
9	1922 dal 1° Genn. al 20 Aprile	2.769	1.427	1.342	2.769	1.427	1.342	-	-	-	-	-	-	-	-	-	-	-	-	-	-	-	-
	1921 dopo il 20 Aprile.....	5.689	2.870	2.819	5.689	2.870	2.819	-	-	-	-	-	-	-	-	-	-	-	-	-	-	-	-
	TOTALE...	8.458	4.297	4.161	8.458	4.297	4.161	-	-	-	-	-	-	-	-	-	-	-	-	-	-	-	-
	da 5 a 9 anni...	39.538	20.151	19.387	39.538	20.151	19.387	-	-	-	-	-	-	-	-	-	-	-	-	-	-	-	-
10	1921 dal 1° Genn. al 20 Aprile	2.456	1.244	1.212	2.456	1.244	1.212	-	-	-	-	-	-	-	-	-	-	-	-	-	-	-	-
	1920 dopo il 20 Aprile.....	5.621	2.824	2.797	5.621	2.824	2.797	-	-	-	-	-	-	-	-	-	-	-	-	-	-	-	-
	TOTALE...	8.077	4.068	4.009	8.077	4.068	4.009	-	-	-	-	-	-	-	-	-	-	-	-	-	-	-	-
11	1920 dal 1° Genn. al 20 Aprile	2.731	1.402	1.329	2.731	1.402	1.329	-	-	-	-	-	-	-	-	-	-	-	-	-	-	-	-
	1919 dopo il 20 Aprile.....	3.649	1.826	1.823	3.649	1.826	1.823	-	-	-	-	-	-	-	-	-	-	-	-	-	-	-	-
	TOTALE...	6.380	3.228	3.152	6.380	3.228	3.152	-	-	-	-	-	-	-	-	-	-	-	-	-	-	-	-
12	1919 dal 1° Genn. al 20 Aprile	1.065	553	512	1.065	553	512	-	-	-	-	-	-	-	-	-	-	-	-	-	-	-	-
	1918 dopo il 20 Aprile.....	2.562	1.295	1.267	2.562	1.295	1.267	-	-	-	-	-	-	-	-	-	-	-	-	-	-	-	-
	TOTALE...	3.627	1.848	1.779	3.627	1.848	1.779	-	-	-	-	-	-	-	-	-	-	-	-	-	-	-	-
13	1918 dal 1° Genn. al 20 Aprile	1.199	576	623	1.199	576	623	-	-	-	-	-	-	-	-	-	-	-	-	-	-	-	-
	1917 dopo il 20 Aprile.....	2.836	1.473	1.363	2.836	1.473	1.363	-	-	-	-	-	-	-	-	-	-	-	-	-	-	-	-
	TOTALE...	4.035	2.049	1.986	4.035	2.049	1.986	-	-	-	-	-	-	-	-	-	-	-	-	-	-	-	-
14	1917 dal 1° Genn. al 20 Aprile	1.507	754	753	1.507	754	753	-	-	-	-	-	-	-	-	-	-	-	-	-	-	-	-
	1916 dopo il 20 Aprile.....	3.854	1.967	1.887	3.854	1.967	1.887	-	-	-	-	-	-	-	-	-	-	-	-	-	-	-	-
	TOTALE...	5.361	2.721	2.640	5.361	2.721	2.640	-	-	-	-	-	-	-	-	-	-	-	-	-	-	-	-
	da 10 a 14 anni...	27.480	13.914	13.566	27.480	13.914	13.566	-	-	-	-	-	-	-	-	-	-	-	-	-	-	-	-
	fino a 14 anni...	104.756	53.081	51.675	104.756	53.081	51.675	-	-	-	-	-	-	-	-	-	-	-	-	-	-	-	-

(*) Vedasi avvertenza n. 13 a pag. 5.

Segue TAVOLA VIII.

Popolazione presente secondo l'età (*), l'anno di nascita, il sesso e lo stato civile.

PROVINCIA

Età in anni compiuti (*)	ANNO E DATA DI NASCITA	IN COMPLESSO			STATO CIVILE																		
		M	F	T	Celibi e nubili			Coniugati			Vedovi			Separati legalmente			Divorziati			Ignoto			
					M	F	T	M	F	T	M	F	T	M	F	T	M	F	T	M	F	T	
1	2	3	4	5	6	7	8	9	10	11	12	13	14	15	16	17	18	19	20	21	22	23	
30	1901 dal 1° Genn. al 20 Aprile	2.454	1.172	1.282	797	493	304	1.640	671	969	16	8	8	—	—	—	—	—	—	—	—	—	—
	1900 dopo il 20 Aprile.....	5.298	2.676	2.622	1.494	864	630	3.759	1.794	1.965	41	17	24	4	1	3	—	—	—	—	—	—	—
	TOTALE...	7.752	3.848	3.904	2.291	1.357	934	5.399	2.465	2.934	57	25	32	4	1	3	—	—	—	—	—	—	—
31	1900 dal 1° Genn. al 20 Aprile	2.533	1.243	1.290	717	398	319	1.796	840	956	17	4	13	2	1	1	—	—	—	—	—	—	—
	1899 dopo il 20 Aprile.....	5.430	2.659	2.771	1.377	750	627	3.982	1.888	2.094	62	14	48	9	7	2	—	—	—	—	—	—	—
	TOTALE...	7.963	3.902	4.061	2.094	1.148	946	5.778	2.728	3.050	79	18	61	11	8	3	—	—	—	—	—	—	—
32	1899 dal 1° Genn. al 20 Aprile	2.297	1.139	1.158	552	306	246	1.716	824	892	24	8	16	5	1	4	—	—	—	—	—	—	—
	1898 dopo il 20 Aprile.....	4.972	2.414	2.558	1.125	570	555	3.768	1.818	1.950	72	24	48	7	2	5	—	—	—	—	—	—	—
	TOTALE...	7.269	3.553	3.716	1.677	876	801	5.484	2.642	2.842	96	32	64	12	3	9	—	—	—	—	—	—	—
33	1898 dal 1° Genn. al 20 Aprile	2.289	1.096	1.193	480	235	245	1.770	853	917	34	6	28	4	1	3	—	—	—	—	—	—	—
	1897 dopo il 20 Aprile.....	5.039	2.345	2.694	1.047	486	561	3.908	1.835	2.073	69	19	50	14	4	10	—	—	—	—	—	—	—
	TOTALE...	7.328	3.441	3.887	1.527	721	806	5.678	2.688	2.990	103	25	78	18	5	13	—	—	—	—	—	—	—
34	1897 dal 1° Genn. al 20 Aprile	2.344	1.129	1.215	488	248	240	1.818	870	948	36	10	26	2	1	1	—	—	—	—	—	—	—
	1896 dopo il 20 Aprile.....	5.091	2.420	2.662	1.013	515	498	3.989	1.892	2.097	85	22	63	4	—	4	—	—	—	—	—	—	—
	TOTALE...	7.435	3.558	3.877	1.501	763	738	5.807	2.762	3.045	121	32	89	6	1	5	—	—	—	—	—	—	—
	da 30 a 34 anni...	37.747	18.392	19.445	9.090	4.865	4.225	23.146	13.285	14.861	456	132	324	51	18	33	—	—	—	—	—	—	—
35	1896 dal 1° Genn. al 20 Aprile	2.076	943	1.133	382	175	207	1.648	760	888	43	8	35	3	—	3	—	—	—	—	—	—	—
	1895 dopo il 20 Aprile.....	4.504	2.114	2.390	832	350	473	3.579	1.730	1.849	88	23	65	5	2	3	—	—	—	—	—	—	—
	TOTALE...	6.580	3.057	3.523	1.214	524	680	5.227	2.490	2.737	131	31	100	8	2	6	—	—	—	—	—	—	—
36	1895 dal 1° Genn. al 20 Aprile	2.116	1.008	1.108	395	185	210	1.665	809	856	53	11	42	1	1	—	—	—	—	—	—	—	—
	1894 dopo il 20 Aprile.....	4.675	2.217	2.458	811	345	466	3.742	1.845	1.897	111	22	89	10	4	6	—	—	—	—	—	—	—
	TOTALE...	6.791	3.225	3.566	1.206	530	676	5.407	2.654	2.753	164	33	131	11	5	6	—	—	—	—	—	—	—
37	1894 dal 1° Genn. al 20 Aprile	2.017	992	1.025	356	162	194	1.608	813	795	49	15	34	4	2	2	—	—	—	—	—	—	—
	1893 dopo il 20 Aprile.....	4.547	2.220	2.327	759	348	411	3.656	1.851	1.805	129	20	109	3	1	2	—	—	—	—	—	—	—
	TOTALE...	6.564	3.212	3.352	1.115	510	605	5.264	2.664	2.600	178	35	143	7	3	4	—	—	—	—	—	—	—
38	1893 dal 1° Genn. al 20 Aprile	2.034	987	1.047	334	144	100	1.634	833	801	64	8	56	2	2	—	—	—	—	—	—	—	—
	1892 dopo il 20 Aprile.....	4.320	2.098	2.222	670	288	382	3.490	1.786	1.704	153	21	132	7	3	4	—	—	—	—	—	—	—
	TOTALE...	6.354	3.085	3.269	1.004	432	572	5.124	2.619	2.505	217	29	188	9	5	4	—	—	—	—	—	—	—
39	1892 dal 1° Genn. al 20 Aprile	1.959	926	1.033	319	133	186	1.546	769	777	88	22	66	5	2	3	—	—	—	—	—	—	—
	1891 dopo il 20 Aprile.....	4.519	2.159	2.360	688	279	409	3.636	1.846	1.790	185	31	154	10	3	7	—	—	—	—	—	—	—
	TOTALE...	6.478	3.085	3.393	1.007	412	595	5.182	2.615	2.567	273	53	220	15	5	10	—	—	—	—	—	—	—
	da 35 a 39 anni...	32.767	15.664	17.103	5.546	2.418	3.128	26.204	13.042	13.162	963	181	782	50	20	30	—	—	—	—	—	—	—
40	1891 dal 1° Genn. al 20 Aprile	2.052	993	1.059	332	145	187	1.615	832	783	100	15	85	4	—	4	—	—	—	—	—	—	—
	1890 dopo il 20 Aprile.....	4.081	1.897	2.184	584	221	363	3.290	1.643	1.647	194	26	168	12	6	6	1	1	—	—	—	—	—
	TOTALE...	6.133	2.890	3.243	916	366	550	4.905	2.475	2.430	294	41	253	16	6	10	1	1	—	—	—	—	—
41	1890 dal 1° Genn. al 20 Aprile	1.838	867	971	239	94	145	1.506	760	746	90	12	78	3	1	2	—	—	—	—	—	—	—
	1889 dopo il 20 Aprile.....	4.480	2.165	2.315	629	265	364	3.602	1.849	1.753	239	48	191	9	2	7	—	—	—	—	—	—	—
	TOTALE...	6.318	3.032	3.286	868	359	509	5.108	2.609	2.499	329	60	269	12	3	9	—	—	—	—	—	—	—
42	1889 dal 1° Genn. al 20 Aprile	2.011	951	1.060	312	135	177	1.580	799	781	113	15	98	6	2	4	—	—	—	—	—	—	—
	1888 dopo il 20 Aprile.....	4.268	2.053	2.215	545	229	316	3.500	1.784	1.716	214	36	178	9	4	5	—	—	—	—	—	—	—
	TOTALE...	6.279	3.004	3.275	857	364	493	5.080	2.583	2.497	327	51	276	15	6	9	—	—	—	—	—	—	—
43	1888 dal 1° Genn. al 20 Aprile	1.980	903	1.077	249	95	154	1.609	790	819	116	16	100	5	1	4	1	1	—	—	—	—	—
	1887 dopo il 20 Aprile.....	4.212	2.026	2.186	518	243	275	3.385	1.724	1.661	298	55	243	11	4	7	—	—	—	—	—	—	—
	TOTALE...	6.192	2.929	3.263	767	338	429	4.994	2.514	2.480	414	71	343	16	5	11	1	1	—	—	—	—	—
44	1887 dal 1° Genn. al 20 Aprile	1.906	942	964	238	112	126	1.546	809	737	118	19	99	3	2	1	1	—	—	—	—	—	—
	1886 dopo il 20 Aprile.....	4.138	1.966	2.172	512	230	282	3.364	1.676	1.688	254	57	197	8	3	5	—	—	—	—	—	—	—
	TOTALE...	6.044	2.908	3.136	750	342	408	4.910	2.485	2.425	372	76	296	11	5	6	1	—	—	—	—	—	—
	da 40 a 44 anni...	30.966	14.763	16.203	4.158	1.769	2.388	24.997	12.666	12.331	1.736	299	1.437	70	25	45	3	2	1	—	—	—	—

(*) Vedasi avvertenza n. 13 a pag. 5.

Segue TAVOLA VIII.

Popolazione presente secondo l'età (*), l'anno di nascita, il sesso e lo stato civile.

PROVINCIA

Età in anni compiuti (*)	ANNO E DATA DI NASCITA	IN COMPLESSO			STATO CIVILE																		
					Celibi e nubili			Coniugati			Vedovi			Separati legalmente			Divorziati			Ignoto			
		M	F	T	M	F	T	M	F	T	M	F	T	M	F	T	M	F	T	M	F	T	
1	2	3	4	5	6	7	8	9	10	11	12	13	14	15	16	17	18	19	20	21	22	23	
45	1886 dal 1° Genn. al 20 Aprile	1.661	812	849	212	99	113	1.327	688	639	112	21	91	10	4	6	—	—	—	—	—	—	—
	1885 dopo il 20 Aprile.....	3.975	1.924	2.051	533	221	312	3.178	1.639	1.539	255	61	194	9	3	6	—	—	—	—	—	—	—
	TOTALE...	5.636	2.736	2.900	745	320	425	4.505	2.327	2.178	367	82	285	19	7	12	—	—	—	—	—	—	—
46	1885 dal 1° Genn. al 20 Aprile	1.886	881	1.005	248	103	145	1.512	748	764	117	26	91	7	3	4	1	1	—	—	1	—	1
	1884 dopo il 20 Aprile.....	4.437	2.182	2.255	521	230	291	3.593	1.869	1.724	313	78	235	10	5	5	—	—	—	—	—	—	—
	TOTALE...	6.323	3.063	3.260	769	333	436	5.105	2.617	2.488	430	104	326	17	8	9	1	1	—	—	1	—	1
47	1884 dal 1° Genn. al 20 Aprile	1.863	873	990	221	102	119	1.482	734	748	155	35	120	4	1	3	—	—	—	—	1	1	—
	1883 dopo il 20 Aprile.....	3.786	1.859	1.927	442	184	258	3.082	1.611	1.471	256	60	196	5	4	1	1	—	—	—	1	—	—
	TOTALE...	5.649	2.732	2.917	663	286	377	4.564	2.345	2.219	411	95	316	9	5	4	1	—	—	—	1	1	—
48	1883 dal 1° Genn. al 20 Aprile	1.774	835	939	187	81	106	1.451	723	728	131	28	103	5	3	2	—	—	—	—	—	—	—
	1882 dopo il 20 Aprile.....	3.922	1.889	2.033	425	170	255	3.180	1.624	1.556	306	89	217	11	6	5	—	—	—	—	—	—	—
	TOTALE...	5.696	2.724	2.972	612	251	361	4.631	2.347	2.284	437	117	320	16	9	7	—	—	—	—	—	—	—
49	1882 dal 1° Genn. al 20 Aprile	1.766	854	912	192	88	104	1.441	727	714	130	37	93	3	2	1	—	—	—	—	—	—	—
	1881 dopo il 20 Aprile.....	4.025	2.004	2.021	436	188	248	3.236	1.725	1.511	340	84	256	11	6	5	—	—	—	—	2	1	1
	TOTALE...	5.791	2.858	2.933	628	276	352	4.677	2.452	2.225	470	121	349	14	8	6	—	—	—	—	2	1	1
	da 45 a 49 anni...	29.095	14.113	14.982	3.417	1.466	1.951	23.482	12.088	11.394	2.115	519	1.596	75	37	38	2	1	1	4	2	2	2
50	1881 dal 1° Genn. al 20 Aprile	1.666	807	859	188	90	98	1.310	677	642	157	39	118	2	1	1	—	—	—	—	—	—	—
	1880 dopo il 20 Aprile.....	3.636	1.700	1.936	400	172	228	2.908	1.444	1.464	317	79	238	7	2	5	3	2	1	1	1	1	—
	TOTALE...	5.302	2.507	2.795	588	262	326	4.227	2.121	2.106	474	118	356	9	3	6	3	2	1	1	1	—	—
51	1880 dal 1° Genn. al 20 Aprile	1.622	769	853	173	72	101	1.301	658	643	144	37	107	4	2	2	—	—	—	—	—	—	—
	1879 dopo il 20 Aprile.....	3.869	1.896	1.973	413	189	224	3.048	1.575	1.473	394	123	271	12	7	5	2	2	—	—	—	—	—
	TOTALE...	5.491	2.665	2.826	586	261	325	4.349	2.233	2.116	538	160	378	16	9	7	2	2	—	—	—	—	—
52	1879 dal 1° Genn. al 20 Aprile	1.784	893	891	191	90	101	1.410	752	658	170	49	130	4	2	2	—	—	—	—	—	—	—
	1878 dopo il 20 Aprile.....	3.944	1.981	1.963	388	173	215	3.108	1.663	1.445	436	138	298	11	6	5	1	1	—	—	—	—	—
	TOTALE...	5.728	2.874	2.854	579	263	316	4.518	2.415	2.103	615	187	428	15	8	7	1	1	—	—	—	—	—
53	1878 dal 1° Genn. al 20 Aprile	1.611	824	787	147	50	97	1.266	704	562	191	66	125	6	3	3	1	1	—	—	—	—	—
	1877 dopo il 20 Aprile.....	3.780	1.902	1.878	348	163	185	2.988	1.594	1.394	437	141	296	7	4	3	—	—	—	—	—	—	—
	TOTALE...	5.391	2.726	2.665	495	213	282	4.254	2.298	1.956	628	207	421	13	7	6	1	1	—	—	—	—	—
54	1877 dal 1° Genn. al 20 Aprile	1.626	823	803	181	77	104	1.264	687	577	177	56	121	4	3	1	—	—	—	—	—	—	—
	1876 dopo il 20 Aprile.....	4.042	2.046	1.996	394	179	215	3.148	1.711	1.437	486	148	338	14	8	6	—	—	—	—	—	—	—
	TOTALE...	5.668	2.869	2.799	575	256	319	4.412	2.398	2.014	663	204	459	18	11	7	—	—	—	—	—	—	—
	da 50 a 54 anni...	27.599	13.641	13.939	2.823	1.255	1.568	21.769	11.465	10.295	2.918	876	2.042	71	38	33	7	6	1	1	1	1	—
55	1876 dal 1° Genn. al 20 Aprile	1.715	844	871	170	77	93	1.331	696	635	210	69	141	4	2	2	—	—	—	—	—	—	—
	1875 dopo il 20 Aprile.....	3.790	1.912	1.878	383	177	206	2.927	1.576	1.351	468	153	315	11	6	5	—	—	—	—	1	—	1
	TOTALE...	5.505	2.756	2.749	553	254	299	4.258	2.272	1.986	678	222	456	15	8	7	—	—	—	—	1	—	1
56	1875 dal 1° Genn. al 20 Aprile	1.493	764	729	154	67	87	1.140	637	503	196	59	137	2	1	1	1	—	—	—	—	—	—
	1874 dopo il 20 Aprile.....	3.215	1.626	1.539	323	157	166	2.416	1.336	1.080	468	129	339	8	4	4	—	—	—	—	—	—	—
	TOTALE...	4.708	2.390	2.318	477	224	253	3.556	1.973	1.583	664	188	476	10	5	5	1	—	—	—	—	—	—
57	1874 dal 1° Genn. al 20 Aprile	1.339	661	678	136	58	78	994	538	456	204	63	141	5	2	3	—	—	—	—	—	—	—
	1873 dopo il 20 Aprile.....	2.977	1.453	1.524	298	132	166	2.241	1.190	1.051	431	130	301	7	1	6	—	—	—	—	—	—	—
	TOTALE...	4.316	2.114	2.202	434	190	244	3.235	1.728	1.507	635	193	442	12	3	9	—	—	—	—	—	—	—
58	1873 dal 1° Genn. al 20 Aprile	1.481	732	749	121	46	75	1.122	606	516	228	75	153	9	5	4	1	—	—	—	—	—	—
	1872 dopo il 20 Aprile.....	3.116	1.571	1.545	300	121	179	2.311	1.280	1.031	499	168	331	5	1	4	—	—	—	—	1	1	—
	TOTALE...	4.597	2.303	2.294	421	167	254	3.433	1.886	1.547	727	243	484	14	6	8	1	—	—	—	1	1	—
59	1872 dal 1° Genn. al 20 Aprile	1.381	692	689	136	63	73	1.055	561	494	188	67	121	2	1	1	—	—	—	—	—	—	—
	1871 dopo il 20 Aprile.....	2.845	1.446	1.399	300	141	159	2.012	1.139	873	529	164	365	3	1	2	1	1	—	—	—	—	—
	TOTALE...	4.226	2.138	2.088	436	204	232	3.067	1.700	1.367	717	231	486	5	2	3	1	1	—	—	—	—	—
	da 55 a 59 anni...	23.352	11.791	11.651	2.321	1.039	1.282	17.549	9.559	7.999	3.421	1.077	2.344	56	24	32	3	1	2	2	2	1	1

(*) Vedasi avvertenza n. 13 a pag. 5.

Segue TAVOLA VIII.

Popolazione presente secondo l'età (*), l'anno di nascita, il sesso e lo stato civile.

PROVINCIA

Età in anni compiuti (*)	ANNO E DATA DI NASCITA	IN COMPLESSO			STATO CIVILE																		
					Celibi e nubili			Coniugati			Vedovi			Separati legalmente			Divorziati			Ignoto			
		M	F	T	M	F	T	M	F	T	M	F	T	M	F	T	M	F	T	M	F	T	
1	2	3	4	5	6	7	8	9	10	11	12	13	14	15	16	17	18	19	20	21	22	23	
60	1871 dal 1° Genn. al 20 Aprile	1.295	655	640	111	49	62	944	529	415	230	72	158	9	5	4	1		1				
	1870 dopo il 20 Aprile.....	3.104	1.542	1.562	301	124	177	2.208	1.229	974	595	185	410	5	4	1							
	TOTALE...	4.399	2.197	2.202	412	173	239	3.147	1.758	1.389	825	257	568	14	9	5	1		1				
61	1870 dal 1° Genn. al 20 Aprile	1.413	692	721	128	55	73	1.002	553	449	278	80	198	4	3	1	1	1					
	1869 dopo il 20 Aprile.....	2.914	1.442	1.472	293	121	172	2.026	1.153	873	590	166	424	4	1	3	1	1					
	TOTALE...	4.327	2.134	2.193	421	176	245	3.028	1.706	1.322	868	246	622	8	4	4	2	2					
62	1869 dal 1° Genn. al 20 Aprile	1.221	631	590	122	60	62	863	497	366	234	72	162	2	2								
	1868 dopo il 20 Aprile.....	2.679	1.323	1.356	247	115	132	1.833	1.022	811	595	183	412	4	3	1							
	TOTALE...	3.900	1.954	1.946	369	175	194	2.696	1.519	1.177	829	255	574	6	5	1							
63	1868 dal 1° Genn. al 20 Aprile	1.201	599	602	130	60	70	798	465	333	271	73	198	2	1	1							
	1867 dopo il 20 Aprile.....	2.718	1.351	1.367	256	124	132	1.788	1.019	769	667	205	462	6	3	3					1		1
	TOTALE...	3.919	1.950	1.969	386	184	202	2.586	1.484	1.102	928	278	660	8	4	4					1		1
64	1867 dal 1° Genn. al 20 Aprile	1.241	617	624	115	52	63	839	475	364	286	90	196	1		1							
	1866 dopo il 20 Aprile.....	2.870	1.373	1.497	276	136	140	1.829	1.003	826	759	230	529	6	4	2							
	TOTALE...	4.111	1.990	2.121	391	188	203	2.668	1.478	1.190	1.045	320	725	7	4	3							
	da 60 a 64 anni...	20.656	10.225	10.431	1.979	896	1.083	14.125	7.945	6.180	4.505	1.356	3.149	43	26	17	3	2	1	1	1		1
	da 15 a 64 anni...	333.864	164.602	169.262	131.015	70.107	60.908	185.973	89.786	96.187	16.387	4.488	11.899	447	195	252	21	12	9	21	14		7
65	1866 dal 1° Genn. al 20 Aprile	1.398	696	702	107	54	53	953	536	417	333	101	232	4	4		1	1					
	1865 dopo il 20 Aprile.....	2.609	1.260	1.349	228	96	132	1.657	932	725	718	228	490	6	4	2							
	TOTALE...	4.007	1.956	2.051	335	150	185	2.610	1.468	1.142	1.061	329	722	10	8	2	1	1					
66	1865 dal 1° Genn. al 20 Aprile	1.171	601	570	108	52	56	726	426	300	336	122	214	1	1								
	1864 dopo il 20 Aprile.....	2.461	1.206	1.255	217	98	119	1.541	879	662	701	227	474	2	2								
	TOTALE...	3.632	1.807	1.825	325	150	175	2.267	1.305	962	1.037	349	688	3	3								
67	1864 dal 1° Genn. al 20 Aprile	1.180	593	587	95	54	41	720	417	303	365	122	243										
	1863 dopo il 20 Aprile.....	2.447	1.199	1.248	230	98	132	1.467	839	628	745	258	487	5	4	1							
	TOTALE...	3.627	1.792	1.835	325	152	173	2.187	1.256	931	1.110	380	730	5	4	1							
68	1863 dal 1° Genn. al 20 Aprile	1.128	572	556	91	43	48	671	403	268	363	123	240	3	3								
	1862 dopo il 20 Aprile.....	2.208	1.119	1.089	210	109	101	1.240	762	478	756	246	510	1	1						1	1	
	TOTALE...	3.336	1.691	1.645	301	152	149	1.911	1.165	746	1.119	369	750	4	4						1	1	
69	1862 dal 1° Genn. al 20 Aprile	894	448	446	92	39	53	494	307	187	307	101	206	1	1								
	1861 dopo il 20 Aprile.....	2.028	1.040	988	193	98	95	1.096	684	412	737	257	480	2	1	1							
	TOTALE...	2.922	1.488	1.434	285	137	148	1.590	991	599	1.044	358	686	3	2	1							
	da 65 a 69 anni...	17.524	8.734	8.790	1.571	741	830	10.565	6.185	4.380	5.361	1.785	3.576	25	21	4	1	1		1	1		1
70	1861 dal 1° Genn. al 20 Aprile	948	500	448	73	32	41	533	347	186	340	119	221	2	2								
	1860 dopo il 20 Aprile.....	1.873	942	931	192	93	99	968	622	346	709	224	485	4	3	1							
	TOTALE...	2.821	1.442	1.379	265	125	140	1.501	969	532	1.049	345	706	6	5	1							
71	1860 dal 1° Genn. al 20 Aprile	840	410	430	93	45	48	424	268	156	323	97	226										
	1859 dopo il 20 Aprile.....	1.885	903	982	156	66	90	917	575	342	810	260	550	1	1							1	1
	TOTALE...	2.725	1.313	1.412	249	111	138	1.341	843	498	1.133	357	776	1	1							1	1
72	1859 dal 1° Genn. al 20 Aprile	932	470	462	90	42	48	450	299	151	392	129	263										
	1858 dopo il 20 Aprile.....	1.603	774	829	141	61	80	734	485	249	728	228	500										
	TOTALE...	2.535	1.244	1.291	231	103	128	1.184	784	400	1.120	357	763										
73	1858 dal 1° Genn. al 20 Aprile	819	401	418	75	31	44	419	270	149	324	99	225	1	1								
	1857 dopo il 20 Aprile.....	1.593	771	822	120	54	66	721	469	252	751	247	504	1	1								
	TOTALE...	2.412	1.172	1.240	195	85	110	1.140	739	401	1.075	346	729	2	2								
74	1857 dal 1° Genn. al 20 Aprile	743	344	399	43	22	21	322	200	122	377	121	256	1	1								
	1856 dopo il 20 Aprile.....	1.541	725	816	129	52	77	603	406	197	807	265	542	1	1						1	1	
	TOTALE...	2.284	1.069	1.215	172	74	98	925	606	319	1.184	386	788	2	2						1	1	
	da 70 a 74 anni...	12.777	6.240	6.537	1.112	498	614	6.061	3.941	2.150	5.561	1.789	3.772	11	10	1					2	2	

(*) Vedasi avvertenza n. 13 a pag. 5.

Segue TAVOLA VIII.

Popolazione presente secondo l'età (*), l'anno di nascita, il sesso e lo stato civile.

PROVINCIA

Età in anni compiuti (*)	ANNO E DATA DI NASCITA	IN COMPLESSO			STATO CIVILE																		
					Celibi e nubili			Coniugati			Vedovi			Separati legalmente			Divorziati			Ignoto			
		M	F	T	M	F	T	M	F	T	M	F	T	M	F	T	M	F	T	M	F	T	
1	2	3	4	5	6	7	8	9	10	11	12	13	14	15	16	17	18	19	20	21	22	23	
75	1856 dal 1° Genn. al 20 Aprile	716	352	364	53	27	26	292	200	92	371	125	246	—	—	—	—	—	—	—	—	—	—
	1855 dopo il 20 Aprile.....	1.442	682	760	110	45	65	571	389	182	761	248	513	—	—	—	—	—	—	—	—	—	—
	TOTALE...	2.158	1.034	1.124	163	72	91	863	589	274	1.132	373	759	—	—	—	—	—	—	—	—	—	—
76	1855 dal 1° Genn. al 20 Aprile	622	269	353	35	8	27	236	141	95	351	120	231	—	—	—	—	—	—	—	—	—	—
	1854 dopo il 20 Aprile.....	1.215	561	654	87	42	45	464	312	152	663	207	456	1	—	1	—	—	—	—	—	—	—
	TOTALE...	1.837	830	1.007	122	50	72	700	453	247	1.014	327	687	1	—	1	—	—	—	—	—	—	—
77	1854 dal 1° Genn. al 20 Aprile	585	273	312	42	21	21	222	154	68	319	96	223	1	1	—	—	—	—	—	1	1	—
	1853 dopo il 20 Aprile.....	1.070	544	526	87	41	46	392	286	106	590	216	374	—	—	—	—	—	—	—	1	1	—
	TOTALE...	1.655	817	838	129	62	67	614	440	174	909	312	597	1	1	—	—	—	—	—	2	2	—
78	1853 dal 1° Genn. al 20 Aprile	443	220	223	28	15	13	144	115	29	271	90	181	—	—	—	—	—	—	—	—	—	—
	1852 dopo il 20 Aprile.....	929	452	477	62	32	30	272	204	68	594	216	378	1	—	1	—	—	—	—	—	—	—
	TOTALE...	1.372	672	700	90	47	43	416	319	97	865	306	559	1	—	1	—	—	—	—	—	—	—
79	1852 dal 1° Genn. al 20 Aprile	401	186	215	24	12	12	133	99	34	244	75	169	—	—	—	—	—	—	—	—	—	—
	1851 dopo il 20 Aprile.....	837	388	440	64	24	40	249	174	75	522	188	334	1	1	—	—	—	—	—	1	1	—
	TOTALE...	1.238	574	664	88	36	52	382	273	109	766	263	503	1	1	—	—	—	—	—	1	1	—
	da 75 a 79 anni...	8.260	3.927	4.333	592	267	325	2.975	2.074	901	4.686	1.581	3.105	4	2	2	—	—	—	—	3	3	—
80	1851 dal 1° Genn. al 20 Aprile	351	168	183	24	10	14	93	72	21	233	85	148	1	1	—	—	—	—	—	—	—	—
	1850 dopo il 20 Aprile.....	732	317	415	52	23	29	181	139	42	498	155	343	—	—	—	—	—	—	—	1	—	1
	TOTALE...	1.083	485	598	76	33	43	274	211	63	731	240	491	1	1	—	—	—	—	—	1	—	1
81	1850 dal 1° Genn. al 20 Aprile	292	145	147	18	12	6	71	53	18	203	80	123	—	—	—	—	—	—	—	—	—	—
	1849 dopo il 20 Aprile.....	462	220	242	34	14	20	122	102	20	306	104	202	—	—	—	—	—	—	—	—	—	—
	TOTALE...	754	365	389	52	26	26	193	155	38	509	184	325	—	—	—	—	—	—	—	—	—	—
82	1849 dal 1° Genn. al 20 Aprile	203	83	120	19	5	14	46	36	10	138	42	96	—	—	—	—	—	—	—	—	—	—
	1848 dopo il 20 Aprile.....	446	199	247	26	15	11	102	86	16	318	98	220	—	—	—	—	—	—	—	—	—	—
	TOTALE...	649	282	367	45	20	25	148	122	26	456	140	316	—	—	—	—	—	—	—	—	—	—
83	1848 dal 1° Genn. al 20 Aprile	200	86	114	13	6	7	39	30	9	148	50	98	—	—	—	—	—	—	—	—	—	—
	1847 dopo il 20 Aprile.....	296	121	175	23	5	18	51	45	6	222	71	151	—	—	—	—	—	—	—	—	—	—
	TOTALE...	496	207	289	36	11	25	90	75	15	370	121	249	—	—	—	—	—	—	—	—	—	—
84	1847 dal 1° Genn. al 20 Aprile	108	41	67	7	2	5	25	19	6	76	20	56	—	—	—	—	—	—	—	—	—	—
	1846 dopo il 20 Aprile.....	290	125	165	20	5	15	39	31	8	231	80	142	—	—	—	—	—	—	—	—	—	—
	TOTALE...	398	166	232	27	7	20	64	50	14	307	109	198	—	—	—	—	—	—	—	—	—	—
	da 80 a 84 anni...	3.380	1.505	1.875	236	97	139	769	613	156	2.373	794	1.579	1	1	—	—	—	—	—	1	—	1
85	1846 dal 1° Genn. al 20 Aprile	118	45	73	7	1	6	13	8	5	98	36	62	—	—	—	—	—	—	—	—	—	—
	1845 dopo il 20 Aprile.....	248	111	137	15	5	10	37	32	5	196	74	122	—	—	—	—	—	—	—	—	—	—
	TOTALE...	366	156	210	22	6	16	50	40	10	294	110	184	—	—	—	—	—	—	—	—	—	—
86	1845 dal 1° Genn. al 20 Aprile	96	41	55	7	2	5	19	13	6	70	26	44	—	—	—	—	—	—	—	—	—	—
	1844 dopo il 20 Aprile.....	173	71	102	7	2	5	21	16	5	145	53	92	—	—	—	—	—	—	—	—	—	—
	TOTALE...	269	112	157	14	4	10	40	29	11	215	79	136	—	—	—	—	—	—	—	—	—	—
87	1844 dal 1° Genn. al 20 Aprile	53	22	31	5	2	3	6	6	—	42	14	28	—	—	—	—	—	—	—	—	—	—
	1843 dopo il 20 Aprile.....	134	60	74	5	1	4	19	16	3	110	43	67	—	—	—	—	—	—	—	—	—	—
	TOTALE...	187	82	105	10	3	7	25	22	3	152	57	95	—	—	—	—	—	—	—	—	—	—
88	1843 dal 1° Genn. al 20 Aprile	57	31	26	3	3	—	5	4	1	49	24	25	—	—	—	—	—	—	—	—	—	—
	1842 dopo il 20 Aprile.....	87	43	44	4	1	3	6	6	—	77	36	41	—	—	—	—	—	—	—	—	—	—
	TOTALE...	144	74	70	7	4	3	11	10	1	126	60	66	—	—	—	—	—	—	—	—	—	—
89	1842 dal 1° Genn. al 20 Aprile	43	18	25	2	—	2	4	4	—	37	14	23	—	—	—	—	—	—	—	—	—	—
	1841 dopo il 20 Aprile.....	61	22	39	4	1	3	5	3	2	52	18	34	—	—	—	—	—	—	—	—	—	—
	TOTALE...	104	40	64	6	1	5	9	7	2	89	32	57	—	—	—	—	—	—	—	—	—	—
	da 85 a 89 anni...	1.070	464	606	59	16	41	135	108	27	876	338	538	—	—	—	—	—	—	—	—	—	—

(*) Vedasi avvertenza n. 13 a pag. 5.

Segue TAVOLA VIII.

Popolazione presente secondo l'età (*), l'anno di nascita, il sesso e lo stato civile.

PROVINCIA

Età in anni compiuti (*)	ANNO E DATA DI NASCITA	IN COMPLESSO			STATO CIVILE																		
		M	F	T	Celibi e nubili			Coniugati			Vedovi			Separati legalmente			Divorziati			Ignoto			
					M	F	T	M	F	T	M	F	T	M	F	T	M	F	T	M	F	T	
1	2	3	4	5	6	7	8	9	10	11	12	13	14	15	16	17	18	19	20	21	22	23	
90	1841 dal 1° Genn. al 20 Aprile	23	10	13	1	—	1	2	2	—	20	8	12	—	—	—	—	—	—	—	—	—	—
	1840 dopo il 20 Aprile.....	36	13	23	4	2	2	5	4	1	27	7	20	—	—	—	—	—	—	—	—	—	
	TOTALE...	59	23	36	5	2	3	7	6	1	47	15	32	—	—	—	—	—	—	—	—	—	
91	1840 dal 1° Genn. al 20 Aprile	12	9	3	1	1	—	—	—	—	11	8	3	—	—	—	—	—	—	—	—	—	
	1839 dopo il 20 Aprile.....	31	11	20	2	—	2	3	3	—	26	8	18	—	—	—	—	—	—	—	—	—	
	TOTALE...	43	20	23	3	1	2	3	3	—	37	16	21	—	—	—	—	—	—	—	—	—	
92	1839 dal 1° Genn. al 20 Aprile	7	4	3	1	1	—	—	—	—	6	3	3	—	—	—	—	—	—	—	—	—	
	1838 dopo il 20 Aprile.....	14	8	6	1	—	1	1	1	—	12	7	5	—	—	—	—	—	—	—	—	—	
	TOTALE...	21	12	9	2	1	1	1	1	—	18	10	8	—	—	—	—	—	—	—	—	—	
93	1838 dal 1° Genn. al 20 Aprile	4	1	3	—	—	—	1	1	—	3	—	3	—	—	—	—	—	—	—	—	—	
	1837 dopo il 20 Aprile.....	13	4	9	2	1	1	—	—	—	11	3	8	—	—	—	—	—	—	—	—	—	
	TOTALE...	17	5	12	2	1	1	1	1	—	14	3	11	—	—	—	—	—	—	—	—	—	
94	1837 dal 1° Genn. al 20 Aprile	4	1	3	—	—	—	—	—	—	4	1	3	—	—	—	—	—	—	—	—	—	
	1836 dopo il 20 Aprile.....	4	1	3	—	—	—	—	—	—	4	1	3	—	—	—	—	—	—	—	—	—	
	TOTALE...	8	2	6	—	—	—	—	—	—	8	2	6	—	—	—	—	—	—	—	—	—	
	da 90 a 94 anni...	148	62	86	12	5	7	12	11	1	124	46	78	—	—	—	—	—	—	—	—	—	
95	1836 dal 1° Genn. al 20 Aprile	1	—	1	—	—	—	—	—	—	1	—	1	—	—	—	—	—	—	—	—	—	
	1835 dopo il 20 Aprile.....	3	1	2	—	—	—	—	—	—	3	1	2	—	—	—	—	—	—	—	—	—	
	TOTALE...	4	1	3	—	—	—	—	—	—	4	1	3	—	—	—	—	—	—	—	—	—	
96	1835 dal 1° Genn. al 20 Aprile	1	—	1	—	—	—	—	—	—	1	—	1	—	—	—	—	—	—	—	—	—	
	1834 dopo il 20 Aprile.....	3	1	2	—	—	—	1	1	—	2	—	2	—	—	—	—	—	—	—	—	—	
	TOTALE...	4	1	3	—	—	—	1	1	—	3	—	3	—	—	—	—	—	—	—	—	—	
97	1834 dal 1° Genn. al 20 Aprile	—	—	—	—	—	—	—	—	—	—	—	—	—	—	—	—	—	—	—	—	—	
	1833 dopo il 20 Aprile.....	2	2	—	—	—	—	1	1	—	1	1	—	—	—	—	—	—	—	—	—	—	
	TOTALE...	2	2	—	—	—	—	1	1	—	1	1	—	—	—	—	—	—	—	—	—	—	
98	1833 dal 1° Genn. al 20 Aprile	1	—	1	—	—	—	—	—	—	1	—	1	—	—	—	—	—	—	—	—	—	
	1832 dopo il 20 Aprile.....	—	—	—	—	—	—	—	—	—	—	—	—	—	—	—	—	—	—	—	—	—	
	TOTALE...	1	—	1	—	—	—	—	—	—	1	—	1	—	—	—	—	—	—	—	—	—	
99	1832 dal 1° Genn. al 20 Aprile	—	—	—	—	—	—	—	—	—	—	—	—	—	—	—	—	—	—	—	—	—	
	1831 dopo il 20 Aprile.....	1	—	1	—	—	—	—	—	—	1	—	1	—	—	—	—	—	—	—	—	—	
	TOTALE...	1	—	1	—	—	—	—	—	—	1	—	1	—	—	—	—	—	—	—	—	—	
	da 95 a 99 anni...	12	4	8	—	—	—	2	2	—	10	2	8	—	—	—	—	—	—	—	—	—	
100 e più	1831 dal 1° Genn. al 20 Aprile	—	—	—	—	—	—	—	—	—	—	—	—	—	—	—	—	—	—	—	—	—	
	1830 ed anni antecedenti...	—	—	—	—	—	—	—	—	—	—	—	—	—	—	—	—	—	—	—	—	—	
	TOTALE...	—	—	—	—	—	—	—	—	—	—	—	—	—	—	—	—	—	—	—	—	—	
	65 anni - ω...	43.171	20.936	22.235	3.582	1.626	1.956	20.549	12.334	7.615	18.991	6.335	12.656	41	34	7	1	1	—	7	6	1	
	Ignota...	93	48	45	58	32	26	17	9	8	12	3	9	1	1	—	—	—	—	5	3	2	
	IN COMPLESSO...	481.884	238.667	243.217	239.411	24.846	114.565	206.539	102.729	103.810	35.390	10.826	24.564	489	230	259	22	13	9	33	23	10	

(*) Vedasi avvertenza n. 13 a pag. 5.

TAVOLA IX.

Popolazione presente secondo l'età (*), il sesso e lo stato civile.

COMUNE DI PAVIA (a) (b)

ETÀ IN ANNI COMPIUTI (*)	IN COMPLESSO						STATO CIVILE																
	Celibi e nubili			Coniugati			Vedovi			Separati legalmente			Divorziati			Ignoto							
	M	F		M	F		M	F		M	F		M	F		M	F		M	F		M	F
1	2	3	4	5	6	7	8	9	10	11	12	13	14	15	16	17	18	19	20	21	22		
0	751	379	372	751	379	372	-	-	-	-	-	-	-	-	-	-	-	-	-	-	-	-	-
1	689	357	332	689	357	332	-	-	-	-	-	-	-	-	-	-	-	-	-	-	-	-	-
2	663	340	323	663	340	323	-	-	-	-	-	-	-	-	-	-	-	-	-	-	-	-	-
3	693	334	359	693	334	359	-	-	-	-	-	-	-	-	-	-	-	-	-	-	-	-	-
4	664	349	315	664	349	315	-	-	-	-	-	-	-	-	-	-	-	-	-	-	-	-	-
5	651	337	314	651	337	314	-	-	-	-	-	-	-	-	-	-	-	-	-	-	-	-	-
6	641	307	334	641	307	334	-	-	-	-	-	-	-	-	-	-	-	-	-	-	-	-	-
7	665	338	327	665	338	327	-	-	-	-	-	-	-	-	-	-	-	-	-	-	-	-	-
8	647	311	336	647	311	336	-	-	-	-	-	-	-	-	-	-	-	-	-	-	-	-	-
9	757	364	393	757	364	393	-	-	-	-	-	-	-	-	-	-	-	-	-	-	-	-	-
10	745	388	357	745	388	357	-	-	-	-	-	-	-	-	-	-	-	-	-	-	-	-	-
11	598	312	286	598	312	286	-	-	-	-	-	-	-	-	-	-	-	-	-	-	-	-	-
12	426	210	216	426	210	216	-	-	-	-	-	-	-	-	-	-	-	-	-	-	-	-	-
13	473	242	231	473	242	231	-	-	-	-	-	-	-	-	-	-	-	-	-	-	-	-	-
14	575	296	279	575	296	279	-	-	-	-	-	-	-	-	-	-	-	-	-	-	-	-	-
fino a 14 anni	9.633	4.864	4.774	9.633	4.864	4.774	-	-	-	-	-	-	-	-	-	-	-	-	-	-	-	-	-
15	831	421	410	830	421	409	1	-	1	-	-	-	-	-	-	-	-	-	-	-	-	-	-
16	945	467	478	944	467	477	1	-	1	-	-	-	-	-	-	-	-	-	-	-	-	-	-
17	953	468	485	948	467	481	4	-	4	1	1	-	-	-	-	-	-	-	-	-	-	-	-
18	968	469	499	945	467	478	23	2	21	-	-	-	-	-	-	-	-	-	-	-	-	-	-
19	982	505	477	945	500	445	36	5	81	1	-	1	-	-	-	-	-	-	-	-	-	-	-
20	1.329	827	502	1.241	817	424	87	10	77	1	-	1	-	-	-	-	-	-	-	-	-	-	-
21-24	4.342	2.330	2.012	3.445	2.155	1.290	894	175	719	3	-	3	-	-	-	-	-	-	-	-	-	-	-
25-29	4.623	2.193	2.430	2.120	1.211	909	2.461	973	1.488	28	5	23	10	3	7	3	-	3	1	1	-	-	-
30-34	4.613	2.218	2.405	1.113	527	586	3.427	1.664	1.763	57	15	42	21	7	14	-	-	-	-	-	-	-	-
35-39	3.760	1.817	1.943	739	289	450	2.894	1.503	1.391	116	20	96	10	4	6	-	-	-	1	1	-	-	-
40-44	3.359	1.570	1.789	569	218	351	2.569	1.311	1.258	198	32	166	22	8	14	1	1	-	-	-	-	-	-
45-49	3.176	1.514	1.662	495	182	313	2.396	1.264	1.132	257	56	201	25	11	14	2	1	1	1	-	-	1	-
50-54	2.832	1.357	1.475	412	164	248	2.017	1.084	933	375	94	281	25	13	12	3	2	1	-	-	-	-	-
55-59	2.198	1.055	1.143	329	133	196	1.134	825	609	416	89	327	18	8	10	1	-	1	-	-	-	-	-
60-64	1.958	887	1.071	293	122	171	1.121	634	487	526	121	405	16	9	7	2	1	1	-	-	-	-	-
da 15 a 64 anni	36.874	18.093	18.781	15.368	8.140	7.223	19.365	9.450	9.915	1.879	433	1.546	147	63	84	12	5	7	3	2	1	1	1
65-69	1.594	732	862	244	95	149	781	476	305	563	155	408	6	6	-	-	-	-	-	-	-	-	-
70-74	1.138	477	661	169	56	113	443	287	156	524	132	392	2	2	-	-	-	-	-	-	-	-	-
75-79	668	285	383	81	26	55	204	144	60	383	115	268	-	-	-	-	-	-	-	-	-	-	-
80-84	302	115	187	26	11	15	55	45	10	221	59	162	-	-	-	-	-	-	-	-	-	-	-
85-89	84	36	48	9	2	7	10	9	1	65	25	40	-	-	-	-	-	-	-	-	-	-	-
90-94	13	2	11	1	-	1	1	1	-	11	1	10	-	-	-	-	-	-	-	-	-	-	-
95-99	-	-	-	-	-	-	-	-	-	-	-	-	-	-	-	-	-	-	-	-	-	-	-
100 e oltre	-	-	-	-	-	-	-	-	-	-	-	-	-	-	-	-	-	-	-	-	-	-	-
65 anni - ∞	3.799	1.647	2.152	530	190	340	1.494	962	532	1.767	487	1.280	8	8	-	-	-	-	-	-	-	-	-
Età ignota	14	5	9	8	3	5	5	2	3	-	-	-	-	-	-	-	-	-	-	1	-	-	1
In complesso	59.325	24.609	25.716	25.544	13.197	12.347	20.864	10.414	10.450	3.746	920	2.826	155	71	84	12	5	7	4	2	2	2	2

(*) Vedasi avvertenza n. 13 a pag. 5.
 (a) Comune capoluogo di ex Circondario. — (b) Comune con un centro di almeno 10.000 abitanti.

Segue TAVOLA IX.

Popolazione presente secondo l'età (*), il sesso e lo stato civile.

COMUNE DI MORTARA (a)

ETÀ IN ANNI COMPIUTI (*)	IN COMPLESSO			STATO CIVILE																	
				Celibi e nubili			Coniugati			Vedovi			Separati legalmente			Divorziati			Ignoto		
	M F	M	F	M F	M	F	M F	M	F	M F	M	F	M F	M	F	M F	M	F	M F	M	F
1	2	3	4	5	6	7	8	9	10	11	12	13	14	15	16	17	18	19	20	21	22
0	139	78	61	139	78	61	-	-	-	-	-	-	-	-	-	-	-	-	-	-	-
1	127	54	73	127	54	73	-	-	-	-	-	-	-	-	-	-	-	-	-	-	-
2	122	62	60	122	62	60	-	-	-	-	-	-	-	-	-	-	-	-	-	-	-
3	136	70	66	136	70	66	-	-	-	-	-	-	-	-	-	-	-	-	-	-	-
4	137	64	73	137	64	73	-	-	-	-	-	-	-	-	-	-	-	-	-	-	-
5	117	65	52	117	65	52	-	-	-	-	-	-	-	-	-	-	-	-	-	-	-
6	129	69	60	129	69	60	-	-	-	-	-	-	-	-	-	-	-	-	-	-	-
7	144	80	64	144	80	64	-	-	-	-	-	-	-	-	-	-	-	-	-	-	-
8	141	74	67	141	74	67	-	-	-	-	-	-	-	-	-	-	-	-	-	-	-
9	164	87	77	164	87	77	-	-	-	-	-	-	-	-	-	-	-	-	-	-	-
10	147	76	71	147	76	71	-	-	-	-	-	-	-	-	-	-	-	-	-	-	-
11	127	66	61	127	66	61	-	-	-	-	-	-	-	-	-	-	-	-	-	-	-
12	73	39	34	73	39	34	-	-	-	-	-	-	-	-	-	-	-	-	-	-	-
13	74	38	36	74	38	36	-	-	-	-	-	-	-	-	-	-	-	-	-	-	-
14	119	63	56	119	63	56	-	-	-	-	-	-	-	-	-	-	-	-	-	-	-
fino a 14 anni	1.896	985	911	1.896	985	911	-	-	-	-	-	-	-	-	-	-	-	-	-	-	-
15	171	88	83	171	88	83	-	-	-	-	-	-	-	-	-	-	-	-	-	-	-
16	173	95	78	173	95	78	-	-	-	-	-	-	-	-	-	-	-	-	-	-	-
17	176	96	80	175	96	79	1	-	1	-	-	-	-	-	-	-	-	-	-	-	-
18	202	104	98	200	104	96	2	-	2	-	-	-	-	-	-	-	-	-	-	-	-
19	225	101	124	220	101	119	5	-	5	-	-	-	-	-	-	-	-	-	-	-	-
20	173	57	116	165	57	108	8	-	8	-	-	-	-	-	-	-	-	-	-	-	-
21-24	742	311	431	603	293	310	138	18	120	1	-	1	-	-	-	-	-	-	-	-	-
25-29	1.027	483	544	498	293	205	519	187	332	9	3	6	1	-	1	-	-	-	-	-	-
30-34	979	474	505	272	125	147	694	347	347	8	1	7	5	1	4	-	-	-	-	-	-
35-39	881	378	508	161	58	108	684	318	366	32	1	31	4	1	3	-	-	-	-	-	-
40-44	785	377	408	94	32	62	647	339	308	38	3	35	6	3	3	-	-	-	-	-	-
45-49	769	358	411	83	29	54	637	324	313	44	4	40	5	1	4	-	-	-	-	-	-
50-54	683	328	355	54	15	39	551	296	255	76	15	61	1	1	-	-	-	-	1	1	-
55-59	569	267	302	44	17	27	439	228	211	79	16	63	6	5	1	1	1	-	-	-	-
60-64	481	235	246	40	18	22	338	197	141	101	19	82	2	1	1	-	-	-	-	-	-
da 15 a 64 anni	3.036	3.752	4.284	2.953	1.421	1.532	4.663	2.254	2.409	388	62	326	30	13	17	1	1	-	1	1	-
65-69	406	198	208	39	16	23	220	130	90	143	49	94	3	2	1	1	1	-	-	-	-
70-74	282	125	157	26	8	18	131	86	45	125	31	94	-	-	-	-	-	-	-	-	-
75-79	184	86	98	10	7	3	58	40	18	116	39	77	-	-	-	-	-	-	-	-	-
80-84	93	38	55	5	1	4	30	21	9	58	16	42	-	-	-	-	-	-	-	-	-
85-89	30	10	20	1	-	1	4	4	-	25	6	19	-	-	-	-	-	-	-	-	-
90-94	2	1	1	-	-	-	-	-	-	2	1	1	-	-	-	-	-	-	-	-	-
95-99	-	-	-	-	-	-	-	-	-	-	-	-	-	-	-	-	-	-	-	-	-
100 e oltre	-	-	-	-	-	-	-	-	-	-	-	-	-	-	-	-	-	-	-	-	-
65 anni - ∞	997	458	539	81	32	49	443	281	162	469	142	327	3	2	1	1	1	-	-	-	-
Età ignota	1	-	1	1	-	1	-	-	-	-	-	-	-	-	-	-	-	-	-	-	-
In complesso	10.930	5.195	5.735	4.931	2.438	2.493	5.106	2.535	2.571	857	204	653	33	15	18	2	2	-	1	1	-

(*) Vedasi avvertenza n. 13 a pag. 5.
(a) Comune capoluogo di ex Circondario.

Segue TAVOLA IX.

Popolazione presente secondo l'età (*), il sesso e lo stato civile.

COMUNE DI VIGEVANO (b)

ETÀ IN ANNI COMPIUTI (*)	IN COMPLESSO			STATO CIVILE																	
				Celibi e nubili			Coniugati			Vedovi			Separati legalmente			Divorziati			Ignoto		
	M	F		M	F		M	F		M	F		M	F		M	F		M	F	
1	2	3	4	5	6	7	8	9	10	11	12	13	14	15	16	17	18	19	20	21	22
0	426	214	212	426	214	212	-	-	-	-	-	-	-	-	-	-	-	-	-	-	-
1	401	207	194	401	207	194	-	-	-	-	-	-	-	-	-	-	-	-	-	-	-
2	348	158	190	348	158	190	-	-	-	-	-	-	-	-	-	-	-	-	-	-	-
3	374	194	180	374	194	180	-	-	-	-	-	-	-	-	-	-	-	-	-	-	-
4	383	192	191	383	192	191	-	-	-	-	-	-	-	-	-	-	-	-	-	-	-
5	353	165	188	353	165	188	-	-	-	-	-	-	-	-	-	-	-	-	-	-	-
6	406	224	182	406	224	182	-	-	-	-	-	-	-	-	-	-	-	-	-	-	-
7	371	180	191	371	180	191	-	-	-	-	-	-	-	-	-	-	-	-	-	-	-
8	408	219	189	408	219	189	-	-	-	-	-	-	-	-	-	-	-	-	-	-	-
9	425	210	215	425	210	215	-	-	-	-	-	-	-	-	-	-	-	-	-	-	-
10	450	209	241	450	209	241	-	-	-	-	-	-	-	-	-	-	-	-	-	-	-
11	385	210	175	385	210	175	-	-	-	-	-	-	-	-	-	-	-	-	-	-	-
12	208	111	97	208	111	97	-	-	-	-	-	-	-	-	-	-	-	-	-	-	-
13	245	133	112	245	133	112	-	-	-	-	-	-	-	-	-	-	-	-	-	-	-
14	323	164	159	323	164	159	-	-	-	-	-	-	-	-	-	-	-	-	-	-	-
fino a 14 anni	5.506	2.790	2.716	5.506	2.790	2.716	-	-	-	-	-	-	-	-	-	-	-	-	-	-	-
15	500	267	233	500	267	233	-	-	-	-	-	-	-	-	-	-	-	-	-	-	-
16	586	306	280	586	306	280	-	-	-	-	-	-	-	-	-	-	-	-	-	-	-
17	603	333	270	596	331	265	7	2	5	-	-	-	-	-	-	-	-	-	-	-	-
18	638	310	328	629	308	321	8	2	6	1	-	1	-	-	-	-	-	-	-	-	-
19	640	329	311	623	326	297	17	3	14	-	-	-	-	-	-	-	-	-	-	-	-
20	754	412	342	713	402	311	41	10	31	-	-	-	-	-	-	-	-	-	-	-	-
21-24	2.803	1.375	1.428	2.257	1.263	994	542	112	430	2	-	2	2	-	2	-	-	-	-	-	-
25-29	3.354	1.644	1.710	1.568	909	659	1.762	733	1.029	18	-	18	6	2	4	-	-	-	-	-	-
30-34	2.946	1.415	1.531	783	371	412	2.112	1.028	1.084	43	13	30	8	3	5	-	-	-	-	-	-
35-39	2.619	1.204	1.415	555	196	359	1.977	989	988	73	12	61	14	7	7	-	-	-	-	-	-
40-44	2.577	1.140	1.437	438	130	308	1.966	978	988	152	25	127	21	7	14	-	-	-	-	-	-
45-49	2.255	1.017	1.238	327	107	220	1.740	884	856	172	19	153	16	7	9	-	-	-	-	-	-
50-54	2.063	972	1.091	252	84	168	1.581	835	746	213	44	169	16	8	8	1	1	-	-	-	-
55-59	1.703	783	920	220	65	155	1.223	656	567	248	59	189	12	3	9	-	-	-	-	-	-
60-64	1.324	625	699	159	48	111	869	483	386	292	91	201	4	3	1	-	-	-	-	-	-
da 15 a 64 anni	25.365	12.132	13.233	10.206	5.113	5.093	13.845	6.715	7.130	1.214	263	951	99	40	59	1	1	-	-	-	-
65-69	1.179	525	654	141	48	93	663	373	290	372	102	270	3	2	1	-	-	-	-	-	-
70-74	836	429	407	111	49	62	400	268	132	321	109	212	4	3	1	-	-	-	-	-	-
75-79	524	236	288	70	27	43	180	129	51	272	79	193	2	1	1	-	-	-	-	-	-
80-84	222	90	132	23	6	17	46	38	8	153	46	107	-	-	-	-	-	-	-	-	-
85-89	67	22	45	6	1	5	6	5	1	55	16	39	-	-	-	-	-	-	-	-	-
90-94	11	4	7	1	1	-	-	-	-	10	3	7	-	-	-	-	-	-	-	-	-
95-99	3	1	2	-	-	-	1	1	-	2	-	2	-	-	-	-	-	-	-	-	-
100 e oltre	-	-	-	-	-	-	-	-	-	-	-	-	-	-	-	-	-	-	-	-	-
65 anni - ∞	2.842	1.307	1.535	352	132	220	1.296	814	482	1.185	355	830	9	6	3	-	-	-	-	-	-
Età ignota	6	2	4	5	1	4	-	-	-	-	-	-	1	1	-	-	-	-	-	-	-
In complesso	33.719	16.231	17.488	16.069	8.036	8.033	15.141	7.529	7.612	2.399	618	1.781	109	47	62	1	1	-	-	-	-

(*) Vedasi avvertenza n. 13 a pag. 5.
 (b) Comune con un centro di almeno 10.000 abitanti.

Segue TAVOLA IX.

Popolazione presente secondo l'età (*), il sesso e lo stato civile.

COMUNE DI VOGHERA (a) (b)

ETA IN ANNI COMPIUTI (*)	IN COMPLESSO			STATO CIVILE																	
				Celibi e nubili			Coniugati			Vedovi			Separati legalmente			Divorziati			Ignoto		
	M F	M	F	M F	M	F	M F	M	F	M F	M	F	M F	M	F	M F	M	F	M F	M	F
1	2	3	4	5	6	7	8	9	10	11	12	13	14	15	16	17	18	19	20	21	22
0	418	185	233	418	185	233	—	—	—	—	—	—	—	—	—	—	—	—	—	—	—
1	353	182	171	353	182	171	—	—	—	—	—	—	—	—	—	—	—	—	—	—	—
2	379	188	191	379	188	191	—	—	—	—	—	—	—	—	—	—	—	—	—	—	—
3	403	210	193	403	210	193	—	—	—	—	—	—	—	—	—	—	—	—	—	—	—
4	393	192	201	393	192	201	—	—	—	—	—	—	—	—	—	—	—	—	—	—	—
5	407	206	201	407	206	201	—	—	—	—	—	—	—	—	—	—	—	—	—	—	—
6	411	206	205	411	206	205	—	—	—	—	—	—	—	—	—	—	—	—	—	—	—
7	483	239	244	483	239	244	—	—	—	—	—	—	—	—	—	—	—	—	—	—	—
8	477	242	235	477	242	235	—	—	—	—	—	—	—	—	—	—	—	—	—	—	—
9	517	265	252	517	265	252	—	—	—	—	—	—	—	—	—	—	—	—	—	—	—
10	485	219	266	485	219	266	—	—	—	—	—	—	—	—	—	—	—	—	—	—	—
11	382	191	191	382	191	191	—	—	—	—	—	—	—	—	—	—	—	—	—	—	—
12	250	121	129	250	121	129	—	—	—	—	—	—	—	—	—	—	—	—	—	—	—
13	316	169	147	316	169	147	—	—	—	—	—	—	—	—	—	—	—	—	—	—	—
14	411	200	202	411	200	202	—	—	—	—	—	—	—	—	—	—	—	—	—	—	—
fino a 14 anni	6.085	3.024	3.061	6.085	3.024	3.061	—	—	—	—	—	—	—	—	—	—	—	—	—	—	—
15	526	289	237	526	289	237	—	—	—	—	—	—	—	—	—	—	—	—	—	—	—
16	594	322	272	594	322	272	—	—	—	—	—	—	—	—	—	—	—	—	—	—	—
17	611	296	315	609	296	313	2	—	2	—	—	—	—	—	—	—	—	—	—	—	—
18	605	301	304	600	301	299	5	—	5	—	—	—	—	—	—	—	—	—	—	—	—
19	601	302	299	588	301	287	12	—	12	—	—	—	—	—	—	—	—	—	1	1	—
20	896	589	307	868	586	282	27	3	24	1	—	1	—	—	—	—	—	—	—	—	—
21-24	2.821	1.672	1.119	2.453	1.587	866	364	83	281	2	1	1	1	—	1	—	—	—	1	1	—
25-29	2.540	1.209	1.331	1.378	761	617	1.138	444	694	19	3	16	5	1	4	—	—	—	—	—	—
30-34	2.475	1.076	1.399	685	304	381	1.751	757	994	32	10	22	7	5	2	—	—	—	—	—	—
35-39	2.239	1.093	1.146	425	180	245	1.737	897	840	71	13	58	6	3	3	—	—	—	—	—	—
40-44	2.116	989	1.127	371	153	218	1.621	821	800	116	14	102	6	—	6	1	—	1	1	1	—
45-49	1.872	909	963	260	113	147	1.469	753	716	132	36	96	10	6	4	—	—	—	1	1	—
50-54	1.694	815	879	205	82	123	1.287	668	619	193	61	132	8	3	5	1	1	—	—	—	—
55-59	1.386	670	716	170	69	101	991	541	450	214	55	159	8	4	4	1	—	1	2	1	1
60-64	1.094	532	562	111	46	65	726	425	301	255	60	195	2	1	1	—	—	—	—	—	—
da 15 a 64anni	22.070	11.064	11.006	9.843	5.390	4.463	11.130	5.392	5.738	1.035	253	782	53	23	30	3	1	2	6	5	1
65-69	932	435	497	109	44	65	503	295	208	317	94	223	3	2	1	—	—	—	—	—	—
70-74	668	308	360	75	27	48	270	189	81	320	89	231	2	2	—	—	—	—	1	1	—
75-79	405	171	234	41	17	24	129	82	47	235	72	163	—	—	—	—	—	—	—	—	—
80-84	172	68	104	10	3	7	42	30	12	120	35	85	—	—	—	—	—	—	—	—	—
85-89	70	26	44	6	2	4	11	8	3	53	16	37	—	—	—	—	—	—	—	—	—
90-94	11	3	8	1	—	1	—	—	—	10	3	7	—	—	—	—	—	—	—	—	—
95-99	—	—	—	—	—	—	—	—	—	—	—	—	—	—	—	—	—	—	—	—	—
100 e oltre	—	—	—	—	—	—	—	—	—	—	—	—	—	—	—	—	—	—	—	—	—
65 anni - ∞	2.258	1.011	1.247	242	93	149	955	604	351	1.055	309	746	5	4	1	—	—	—	1	1	—
Età ignota	9	4	5	1	1	—	2	1	1	4	1	3	—	—	—	—	—	—	2	1	1
In complesso	30.422	15.103	15.319	16.171	8.508	7.663	12.087	5.997	6.090	2.094	563	1531	58	27	31	3	1	2	9	7	2

(*) Vedasi avvertenza n. 13 a pag. 5.

(a) Comune capoluogo di ex Circondario. — (b) Comune con un centro di almeno 10.000 abitanti.

Segue TAVOLA IX.

Popolazione presente secondo l'età (*), il sesso e lo stato civile.

COMPLESSO DEI COMUNI FINO A 9.999 ABITANTI

ETA IN ANNI COMPIUTI (*)	IN COMPLESSO						STATO CIVILE														
	Cellbi e nubili			Coniugati			Vedovi			Separati legalmente			Divorziati			Ignoto					
	M	F	M	F	M	F	M	F	M	F	M	F	M	F	M	F	M	F	M	F	M
1	2	3	4	5	6	7	8	9	10	11	12	13	14	15	16	17	18	19	20	21	22
0	6.137	3.149	2.988	6.137	3.149	2.988	—	—	—	—	—	—	—	—	—	—	—	—	—	—	—
1	5.998	2.987	3.011	5.998	2.987	3.011	—	—	—	—	—	—	—	—	—	—	—	—	—	—	—
2	5.653	2.836	2.817	5.653	2.836	2.817	—	—	—	—	—	—	—	—	—	—	—	—	—	—	—
3	5.952	3.044	2.908	5.952	3.044	2.908	—	—	—	—	—	—	—	—	—	—	—	—	—	—	—
4	5.999	2.991	3.008	5.999	2.991	3.008	—	—	—	—	—	—	—	—	—	—	—	—	—	—	—
5	6.078	3.071	3.007	6.078	3.071	3.007	—	—	—	—	—	—	—	—	—	—	—	—	—	—	—
6	6.081	3.097	2.934	6.081	3.097	2.934	—	—	—	—	—	—	—	—	—	—	—	—	—	—	—
7	6.130	3.178	2.952	6.130	3.178	2.952	—	—	—	—	—	—	—	—	—	—	—	—	—	—	—
8	6.390	3.246	3.144	6.390	3.246	3.144	—	—	—	—	—	—	—	—	—	—	—	—	—	—	—
9	6.595	3.371	3.224	6.595	3.371	3.224	—	—	—	—	—	—	—	—	—	—	—	—	—	—	—
10	6.250	3.176	3.074	6.250	3.176	3.074	—	—	—	—	—	—	—	—	—	—	—	—	—	—	—
11	4.888	2.449	2.439	4.888	2.449	2.439	—	—	—	—	—	—	—	—	—	—	—	—	—	—	—
12	2.670	1.367	1.303	2.670	1.367	1.303	—	—	—	—	—	—	—	—	—	—	—	—	—	—	—
13	2.927	1.467	1.460	2.927	1.467	1.460	—	—	—	—	—	—	—	—	—	—	—	—	—	—	—
14	3.933	1.989	1.944	3.933	1.989	1.944	—	—	—	—	—	—	—	—	—	—	—	—	—	—	—
fino a 14 anni	81.631	41.418	40.213	81.631	41.418	40.213	—	—	—	—	—	—	—	—	—	—	—	—	—	—	—
15	5.887	2.950	2.937	5.884	2.950	2.934	3	—	3	—	—	—	—	—	—	—	—	—	—	—	—
16	6.750	3.411	3.339	6.744	3.411	3.333	6	—	6	—	—	—	—	—	—	—	—	—	—	—	—
17	6.685	3.470	3.215	6.658	3.468	3.190	27	2	25	—	—	—	—	—	—	—	—	—	—	—	—
18	6.994	3.613	3.381	6.918	3.610	3.308	76	3	73	—	—	—	—	—	—	—	—	—	—	—	—
19	6.998	3.521	3.477	6.813	3.505	3.308	163	16	167	2	—	2	—	—	—	—	—	—	—	—	—
20	5.946	2.473	3.473	5.540	2.458	3.082	406	15	391	—	—	—	—	—	—	—	—	—	—	—	—
21-24	25.091	12.042	13.049	19.901	11.218	8.683	5.158	819	4.339	31	5	26	1	—	1	—	—	—	—	—	—
25-29	30.416	15.742	14.674	14.512	9.592	4.920	15.746	6.119	9.627	153	30	123	5	1	4	—	—	—	—	—	—
30-34	26.729	13.124	13.605	6.237	3.538	2.699	20.162	9.489	10.673	316	93	223	10	2	8	—	—	—	4	2	2
35-39	23.268	11.172	12.096	3.666	1.695	1.971	18.912	9.335	9.577	671	135	536	16	5	11	—	—	—	3	2	1
40-44	22.129	10.687	11.442	2.686	1.236	1.450	18.194	9.217	8.977	1.232	225	1.007	15	7	8	1	1	—	1	1	—
45-49	21.023	10.315	10.708	2.252	1.035	1.217	17.240	8.863	8.377	1.510	404	1.106	19	12	7	—	—	—	2	1	1
50-54	20.308	10.169	10.139	1.900	910	990	16.324	8.582	7.742	2.061	662	1.399	21	13	8	2	2	—	—	—	—
55-59	17.496	8.926	8.570	1.558	755	803	13.462	7.309	6.153	2.464	858	1.606	12	4	8	—	—	—	—	—	—
60-64	15.799	7.946	7.853	1.376	662	714	11.071	6.206	4.865	3.331	1.065	2.266	19	12	7	1	1	—	1	—	1
da 15 a 64 anni	241.519	119.561	121.958	92.645	50.043	42.602	136.970	65.975	70.995	11.771	3.477	8.294	118	56	62	4	4	—	11	6	5
65-69	13.413	6.844	6.569	1.038	538	500	8.398	4.011	3.487	3.966	1.385	2.581	10	9	1	—	—	—	1	1	—
70-74	9.853	4.901	4.952	731	358	373	4.847	3.111	1.736	4.271	1.428	2.843	3	3	—	—	—	—	1	1	—
75-79	6.479	3.149	3.330	390	190	200	2.404	1.679	725	3.680	1.276	2.404	2	1	1	—	—	—	3	3	—
80-84	2.591	1.194	1.397	172	76	96	596	479	117	1.821	638	1.183	1	1	—	—	—	—	1	—	1
85-89	819	370	449	37	13	24	104	82	22	678	275	403	—	—	—	—	—	—	—	—	—
90-94	111	52	59	9	4	5	11	10	1	91	38	53	—	—	—	—	—	—	—	—	—
95-99	9	3	6	—	—	—	1	1	—	8	2	6	—	—	—	—	—	—	—	—	—
100 e oltre	—	—	—	—	—	—	—	—	—	—	—	—	—	—	—	—	—	—	—	—	—
65 anni - ∞	33.275	16.513	16.762	2.377	1.179	1.198	16.361	10.273	6.088	14.515	5.042	9.473	16	14	2	—	—	—	6	5	1
Età ignota	63	37	26	43	27	16	10	6	4	8	2	6	—	—	—	—	—	—	2	2	—
In complesso	356.468	177.529	176.959	176.696	92.667	84.929	153.341	76.254	77.087	26.294	8.521	17.773	134	70	64	4	4	—	19	13	6

(*) Vedasi avvertenza n. 13 a pag. 5.

Segue TAVOLA IX.

Popolazione presente secondo l'età (*), il sesso e lo stato civile.

COMPLESSO DEI COMUNI DA 10.000 A 49.999 ABITANTI

ETA IN ANNI COMPIUTI (*)	IN COMPLESSO			STATO CIVILE																	
				Celibi e nubili			Contugati			Vedovi			Separati legalmente			Divorziati			Ignoto		
	M	F		M	F		M	F		M	F		M	F		M	F		M	F	
1	2	3	4	5	6	7	8	9	10	11	12	13	14	15	16	17	18	19	20	21	22
0	988	477	506	988	477	506	-	-	-	-	-	-	-	-	-	-	-	-	-	-	-
1	881	443	438	881	443	438	-	-	-	-	-	-	-	-	-	-	-	-	-	-	-
2	849	408	441	849	408	441	-	-	-	-	-	-	-	-	-	-	-	-	-	-	-
3	913	474	439	913	474	439	-	-	-	-	-	-	-	-	-	-	-	-	-	-	-
4	913	448	465	913	448	465	-	-	-	-	-	-	-	-	-	-	-	-	-	-	-
5	877	436	441	877	436	441	-	-	-	-	-	-	-	-	-	-	-	-	-	-	-
6	946	499	447	946	499	447	-	-	-	-	-	-	-	-	-	-	-	-	-	-	-
7	998	499	499	998	499	499	-	-	-	-	-	-	-	-	-	-	-	-	-	-	-
8	1.026	535	491	1.026	535	491	-	-	-	-	-	-	-	-	-	-	-	-	-	-	-
9	1.106	562	544	1.106	562	544	-	-	-	-	-	-	-	-	-	-	-	-	-	-	-
10	1.082	504	578	1.082	504	578	-	-	-	-	-	-	-	-	-	-	-	-	-	-	-
11	894	467	427	894	467	427	-	-	-	-	-	-	-	-	-	-	-	-	-	-	-
12	531	271	260	531	271	260	-	-	-	-	-	-	-	-	-	-	-	-	-	-	-
13	635	340	295	635	340	295	-	-	-	-	-	-	-	-	-	-	-	-	-	-	-
14	853	436	417	853	436	417	-	-	-	-	-	-	-	-	-	-	-	-	-	-	-
fino a 14 anni	13.487	6.799	6.688	13.487	6.799	6.688	-	-	-	-	-	-	-	-	-	-	-	-	-	-	-
15	1.197	644	553	1.197	644	553	-	-	-	-	-	-	-	-	-	-	-	-	-	-	-
16	1.353	723	630	1.353	723	630	-	-	-	-	-	-	-	-	-	-	-	-	-	-	-
17	1.390	725	665	1.380	723	657	10	2	8	-	-	-	-	-	-	-	-	-	-	-	-
18	1.445	715	730	1.429	713	716	15	2	13	1	-	1	-	-	-	-	-	-	-	-	-
19	1.466	732	734	1.431	728	703	34	3	31	-	-	-	-	-	-	-	-	-	1	1	-
20	1.823	1.058	765	1.746	1.045	701	76	13	63	1	-	1	-	-	-	-	-	-	-	-	-
21-24	6.366	3.358	3.008	5.313	3.143	2.170	1.044	213	831	5	1	4	3	-	3	-	-	-	1	1	-
25-29	6.921	3.336	3.585	3.444	1.963	1.481	3.419	1.364	2.055	46	6	40	12	3	9	-	-	-	-	-	-
30-34	6.400	2.965	3.435	1.740	800	940	4.557	2.132	2.425	83	24	59	20	9	11	-	-	-	-	-	-
35-39	5.739	2.675	3.064	1.141	434	707	4.398	2.204	2.194	176	26	150	24	11	13	-	-	-	-	-	-
40-44	5.478	2.506	2.972	903	315	588	4.234	2.138	2.096	306	42	264	33	10	23	1	-	1	1	1	-
45-49	4.896	2.284	2.612	670	249	421	3.846	1.961	1.885	348	59	289	31	14	17	-	-	-	1	1	-
50-54	4.440	2.115	2.325	511	181	330	3.419	1.799	1.620	482	120	362	25	12	13	2	2	-	1	1	-
55-59	3.658	1.720	1.938	434	151	283	2.653	1.425	1.228	541	130	411	26	12	14	2	1	1	2	1	1
60-64	2.899	1.392	1.507	310	112	198	1.933	1.105	823	648	170	478	8	5	3	-	-	-	-	-	-
da 15 a 64 anni	55.471	26.948	23.523	23.002	11.924	11.078	29.638	14.361	15.277	2.637	573	2.059	182	76	106	5	3	2	7	6	1
65-69	2.517	1.158	1.359	289	108	181	1.386	798	588	332	245	587	9	6	3	1	1	-	-	-	-
70-74	1.786	862	924	212	84	123	801	543	258	766	229	537	6	5	1	-	-	-	1	1	-
75-79	1.113	493	620	121	51	70	367	251	116	623	190	433	2	1	1	-	-	-	-	-	-
80-84	487	196	291	38	10	28	118	89	29	331	97	234	-	-	-	-	-	-	-	-	-
85-89	167	58	109	13	3	10	21	17	4	133	38	95	-	-	-	-	-	-	-	-	-
90-94	24	8	16	2	1	1	-	-	-	22	7	15	-	-	-	-	-	-	-	-	-
95-99	3	1	2	-	-	-	1	1	-	2	-	2	-	-	-	-	-	-	-	-	-
100 e oltre	-	-	-	-	-	-	-	-	-	-	-	-	-	-	-	-	-	-	-	-	-
65 anni - ∞	6.097	2.776	3.321	675	257	413	2.694	1.699	965	2.700	806	1.903	17	12	5	1	1	-	1	1	-
Età ignota	16	6	10	7	2	5	2	1	1	4	1	3	1	1	-	-	-	-	2	1	1
In complesso	75.071	36.529	38.542	37.171	18.982	19.189	32.334	15.961	15.273	5.350	1.385	3.965	200	89	111	6	4	2	10	8	2

(*) Vedasi avvertenza n. 13 a pag. 5.

TAVOLA X

Popolazione presente secondo il luogo

LUOGO DI NASCITA (*)	CAPOLUOGO DI PROVINCIA E COMUNI CAPILUOGHI DI EX CIRCONDARI									COMPLESSO DEI RIMANENTI COMUNI		
	PAVIA			MORTARA			VOGHERA			M F	M	F
	M F	M	F	M F	M	F	M F	M	F			
1	2	3	4	5	6	7	8	9	10	11	12	13
1. Comune di Censimento.....	20.984	10.280	10.724	4.190	2.104	2.086	11.849	5.868	5.981	233.629	121.730	111.899
2. Comuni della stessa Provincia.....	19.117	8.708	10.411	4.751	2.135	2.616	10.218	4.707	5.509	110.087	49.436	60.601
3. Comuni dello stesso Compartimento.....	4.587	2.515	2.072	402	222	180	1.255	729	526	17.951	9.217	8.734
4. Comuni di altro Compartimento:	5.189	2.875	2.314	1.508	703	805	6.663	3.591	3.072	26.569	12.468	14.101
Piemonte.....	1.156	560	596	949	432	517	2.770	1.279	1.491	12.204	5.627	6.637
Liguria.....	272	148	124	44	21	23	531	320	211	747	339	408
Venezia Tridentina.....	115	54	61	27	9	18	61	32	29	628	52	576
Veneto.....	979	447	532	258	125	133	941	474	467	4.320	2.156	2.164
Venezia Giulia e Zara.....	54	27	27	6	3	3	124	60	64	81	25	56
Emilia.....	917	471	446	117	50	67	968	514	454	6.985	3.320	3.665
Toscana.....	308	174	134	33	19	14	400	291	109	407	195	212
Marche.....	92	53	39	3	2	1	80	43	37	114	55	59
Umbria.....	55	41	14	2	1	1	47	25	22	49	32	17
Lazio.....	203	150	53	5	4	1	177	160	17	194	149	45
Abruzzi e Molise.....	77	47	30	10	5	5	84	51	33	79	50	20
Campania.....	227	176	51	7	3	4	95	54	41	210	148	62
Puglie.....	309	221	88	11	9	2	174	135	39	191	111	80
Lucania.....	47	34	13	1	—	1	39	36	3	24	15	9
Calabria.....	101	63	38	4	1	3	32	21	11	42	30	12
Sicilia.....	189	140	49	25	14	11	95	67	28	165	122	43
Sardegna.....	88	69	19	6	5	1	45	29	16	69	42	27
5. Colonie o Possedimenti italiani.....	8	4	4	1	—	1	3	2	1	4	4	—
6. Estero.....	399	213	181	77	30	47	431	205	226	1.993	890	1.103
7. Luogo di nascita ignoto.....	41	31	10	1	1	—	5	1	4	24	15	9
In complesso...	50.325	24.609	25.716	10.930	5.195	5.735	30.422	15.163	15.319	390.207	193.760	196.447

(*) Vedansi avvertenze nn. 13 e 14 a pagg. 5 e 6.

di nascita (*), i grandi gruppi di età (*) ed il sesso.

PROVINCIA														
IN COMPLESSO					MASCHI					FEMMINE				
fino a 14 anni	15-64	65- ∞	Età ignota	TOTALE	fino a 14 anni	15-64	65- ∞	Età ignota	TOTALE	fino a 14 anni	15-64	65- ∞	Età ignota	TOTALE
14	15	16	17	18	19	20	21	22	23	24	25	26	27	28
77.323	171.896	21.401	32	270.652	39.014	89.605	11.326	17	139.962	38.309	82.291	10.075	15	130.690
17.123	110.599	16.362	37	144.121	8.776	49.062	7.128	18	64.964	8.347	61.537	9.234	19	79.137
3.858	18.412	1.918	7	24.195	2.266	9.461	953	3	12.683	1.592	8.951	965	4	11.512
5.965	30.511	3.442	11	39.929	2.777	15.342	1.512	6	19.637	3.188	15.169	1.930	5	20.292
1.960	13.310	1.867	2	17.139	1.004	6.120	772	2	7.898	956	7.190	1.095	—	9.241
267	1.215	112	—	1.594	127	660	41	—	828	140	555	71	—	766
563	251	17	—	831	34	101	12	—	147	529	150	5	—	684
1.393	4.834	269	2	6.498	735	2.330	136	1	3.202	658	2.504	133	1	3.296
79	180	6	—	265	35	77	3	—	115	44	103	3	—	150
1.163	6.837	981	6	8.987	560	3.337	456	2	4.355	603	3.500	525	4	4.632
118	963	67	—	1.148	63	539	27	—	679	55	374	40	—	469
43	227	19	—	289	15	127	11	—	153	28	100	8	—	136
23	124	6	—	153	13	32	4	—	99	10	42	2	—	54
43	519	17	—	579	24	433	6	—	463	19	86	11	—	116
47	190	13	—	250	23	124	6	—	153	24	66	7	—	97
70	453	16	—	539	38	333	10	—	381	32	120	6	—	158
84	580	21	—	685	36	428	12	—	476	48	152	9	—	209
9	99	3	—	111	5	78	2	—	85	4	21	1	—	26
31	141	7	—	179	23	89	3	—	115	8	52	4	—	64
55	402	17	—	474	34	299	10	—	343	21	103	7	—	131
17	186	4	1	208	8	135	1	1	145	9	51	3	—	63
9	7	—	—	16	7	3	—	—	10	2	4	—	—	6
472	2.380	46	2	2.900	239	1.086	17	1	1.343	233	1.294	29	1	1.557
6	59	2	4	71	2	43	—	3	43	4	16	2	1	23
104.756	333.864	43.171	93	481.884	53.081	164.602	20.936	48	238.667	51.675	169.262	22.235	45	243.217

TAVOLA XI.

Popolazione presente secondo il luogo di nascita (*), i grandi gruppi di età (*),
il sesso e lo stato civile.

PROVINCIA

LUOGO DI NASCITA (*)	ETÀ	IN COMPLESSO			CELIBI E NUBILI			CONIUGATI			VEDOVI			SEPARATI LEGALMENTE E DIVORZIATI			STATO CIVILE IGNOTO		
		M F	M	F	M F	M	F	M F	M	F	M F	M	F	M F	M	F	M F	M	F
1	2	3	4	5	6	7	8	9	10	11	12	13	14	15	16	17	18	19	20
Comune di censi- mento	fino a 19	105.431	53.318	52.113	105.261	53.302	51.950	167	15	152	3	1	2	—	—	—	—	—	—
	20-24	24.910	11.881	13.029	21.734	11.257	10.477	3.151	619	2.532	22	4	18	2	—	2	1	1	—
	25-29	22.217	12.150	10.067	12.400	7.700	4.700	9.676	4.422	5.254	128	24	104	18	4	9	—	—	—
	30-39	33.832	17.758	16.074	8.799	4.326	4.473	24.280	13.231	11.049	713	185	528	38	14	24	2	2	—
	40-ω	84.230	44.838	39.392	10.786	4.624	6.162	57.760	34.460	23.300	15.513	5.652	9.861	162	95	67	9	7	2
	ignota	32	17	15	27	14	13	2	2	—	3	1	2	—	—	—	—	—	—
Totale		270.652	139.962	130.690	159.007	81.223	77.784	95.036	52.749	42.287	16.382	5.867	10.515	215	113	192	12	10	2
Comuni della stes- sa Provincia	fino a 19	27.842	14.273	13.569	27.685	14.261	13.424	154	11	143	2	—	2	—	—	—	1	1	—
	20-24	11.636	5.151	6.485	8.542	4.784	3.758	3.081	366	2.715	13	1	12	—	—	—	—	—	—
	25-29	13.410	5.963	7.447	4.977	3.267	1.710	8.367	2.684	5.688	60	10	50	6	2	4	—	—	—
	30-39	25.338	10.852	14.486	3.675	1.919	1.756	21.130	8.846	12.284	488	75	413	40	10	30	5	2	3
	40-ω	65.858	28.727	37.131	4.813	2.313	2.500	47.449	22.926	24.523	13.473	3.431	10.042	118	54	84	5	3	2
	ignota	37	18	19	20	11	9	10	5	5	5	1	4	1	1	—	1	—	1
Totale		144.121	64.984	79.137	49.712	26.555	23.157	80.181	34.838	45.353	14.041	3.518	10.523	165	67	98	12	6	6
Comuni dello stesso Comparti- mento	fino a 19	6.211	3.432	2.776	6.165	3.430	2.785	46	2	44	—	—	—	—	—	—	—	—	—
	20-24	3.085	1.849	1.236	2.522	1.757	765	559	91	468	3	1	2	1	—	1	—	—	—
	25-29	2.220	1.115	1.105	909	622	287	1.293	489	804	15	3	12	3	1	2	—	—	—
	30-39	3.891	1.908	1.933	720	343	377	3.101	1.545	1.546	63	16	47	7	4	3	—	—	—
	40-ω	8.731	4.876	4.405	1.034	420	614	6.011	3.385	2.626	1.700	553	1.147	36	18	18	—	—	—
	ignota	7	3	4	3	2	1	2	—	2	2	1	1	—	—	—	—	—	—
Totale		24.195	12.683	11.512	11.353	6.574	4.779	11.012	5.512	5.560	1.783	574	1.409	47	23	24	—	—	—
Comuni di altro Compartimento	fino a 19	9.152	4.408	4.744	9.106	4.401	4.705	46	7	39	—	—	—	—	—	—	—	—	—
	20-24	4.710	2.940	1.770	3.913	2.787	1.123	794	153	641	2	—	2	1	—	1	—	—	—
	25-29	3.747	1.853	1.894	1.590	1.044	543	2.128	804	1.324	23	4	19	5	—	5	1	1	—
	30-39	6.884	3.217	3.637	1.291	631	669	5.433	2.542	2.891	144	33	111	15	10	5	1	1	—
	40-ω	15.425	7.213	8.212	1.570	661	903	10.863	5.715	5.148	2.935	807	2.128	56	30	23	1	—	1
	ignota	11	6	5	6	4	2	3	2	1	2	—	2	—	—	—	—	—	—
Totale		39.929	19.637	20.292	17.476	9.523	7.948	19.267	9.223	10.544	3.108	844	2.262	77	40	37	3	2	1
Colonie o Possedi- menti italiani od Estero	fino a 19	953	479	474	947	479	468	6	—	6	—	—	—	—	—	—	—	—	—
	20-24	521	233	288	440	217	223	80	16	64	1	—	1	—	—	—	—	—	—
	25-29	359	186	173	194	129	65	161	57	104	1	—	1	3	—	—	—	—	—
	30-39	565	230	345	149	63	84	404	163	241	11	4	7	1	—	—	—	—	—
	40-ω	516	224	292	71	33	38	378	171	207	63	19	44	3	—	3	1	1	—
	ignota	2	1	1	1	1	—	—	—	—	—	—	—	—	—	—	1	—	1
Totale		2.916	1.353	1.563	1.802	922	880	1.029	407	622	76	23	53	7	—	7	2	1	1
Luogo di nascita ignoto	fino a 19	11	5	3	11	5	6	—	—	—	—	—	—	—	—	—	—	—	—
	20-24	35	34	1	35	34	1	—	—	—	—	—	—	—	—	—	—	—	—
	25-29	7	4	3	6	4	2	1	—	1	—	—	—	—	—	—	—	—	—
	30-39	4	1	3	2	1	1	2	—	2	—	—	—	—	—	—	—	—	—
	40-ω	10	1	9	6	—	6	1	—	1	—	2	—	2	—	—	1	1	—
	ignota	4	3	1	1	—	1	—	—	—	—	—	—	—	—	—	3	3	—
Totale		71	43	23	61	44	17	4	—	4	—	—	2	—	—	4	4	—	
Complesso...	fino a 19	149.600	75.915	73.685	149.175	75.878	73.297	419	35	384	5	—	4	—	—	—	1	1	—
	20-24	44.897	22.088	22.809	37.186	20.836	16.350	7.865	1.245	6.420	41	—	35	4	—	4	1	1	—
	25-29	41.960	21.271	20.689	20.076	12.766	7.310	21.626	8.456	13.170	227	41	186	30	7	23	1	1	—
	30-39	70.514	33.966	36.548	14.636	7.283	7.353	54.350	26.327	28.023	1.419	311	1.106	101	38	33	8	5	3
	40-ω	174.820	85.379	89.441	18.280	8.051	10.229	122.462	66.857	55.805	33.386	10.462	23.224	375	197	178	17	12	5
	ignota	93	48	45	58	32	26	17	9	8	12	3	9	1	1	—	5	3	2
Totale		481.884	238.667	242.277	239.411	124.846	114.565	206.539	102.732	103.819	37.399	19.826	24.564	511	243	266	33	23	10

(*) Vedansi avvertenze nn. 13 e 14 a pagg. 5 e 6.

(1) Di cui: Separati legalmente MF 489; M 230; F 259. Divorziati MF 22; M 13; F 9.

Segue TAVOLA XII.

Popolazione presente in età di 10 anni e più secondo la professione o condizione (*) ed il sesso.
Disoccupati nella popolazione in età dai 15 ai 64 anni.

N. delle classi	PROFESSIONI o CONDIZIONI (*)	POSIZIONE NELLA PROFESSIONE (1)	PROVINCIA (2)			COMUNI CON UN CENTRO DI ALMENO 10.000 ABITANTI									COMPLESSO DEI COMUNI FINO A 9.999 ABITANTI			COMPLESSO DEI COMUNI DA 10.000 A 49.999 ABITANTI			DISOCCUPATI NELLA POPOLAZIONE IN ETÀ DAI 15 AI 64 ANNI				
			M	F	M	PAVIA			VIGEVANO			VOGHERA			M	F	M	F	M	F	PROVINCIA				
						M	F	M	F	M	F	M	F	M							F	M	F	M	F
1	2	3	4	5	6	7	8	9	10	11	12	13	14	15	16	17	18	19	20	21	22	23	24		
17	Successive lavorazioni dei metalli	a	549	547	2	98	96	2	73	73	—	43	43	—	306	306	—	145	145	—	—	—	—	—	
		b	45	41	4	17	16	1	6	6	—	2	1	1	15	13	2	13	12	1	6	6	—	—	
		c	631	631	—	29	29	—	26	26	—	27	27	—	549	549	—	53	53	—	—	—	—	—	—
		d	678	677	1	50	50	—	59	59	—	34	34	—	521	520	1	107	107	—	—	—	—	—	—
		e	5.601	5.449	152	1.890	1.835	55	432	430	2	646	612	34	2.474	2.418	56	1.237	1.196	41	876	856	20	—	—
	Tot.		7.504	7.345	159	2.084	2.026	58	596	594	2	752	717	35	3.865	3.806	59	1.555	1.513	42	882	862	20		
18	Costruzioni meccaniche in genere, lavorazione dei metalli preziosi	a	124	121	3	17	16	1	7	7	—	22	21	1	75	74	1	32	31	1	—	—	—	—	
		b	36	31	5	12	11	1	1	1	—	4	4	—	19	15	4	5	5	—	4	4	—	—	
		c	40	34	6	3	3	—	2	2	—	1	1	—	33	27	6	4	4	—	—	—	—	—	
		d	14	13	1	—	—	—	—	—	—	1	1	—	11	10	1	3	3	—	—	—	—	—	
		e	333	242	91	88	51	37	7	7	—	28	20	8	206	161	45	39	30	9	107	42	65	—	—
	Tot.		547	441	106	120	81	39	17	17	—	56	47	9	344	287	57	83	73	10	112	46	66		
19	Preparazione e lavora- zione dei minerali	a	196	194	2	30	29	1	10	10	—	19	19	—	130	129	1	36	36	—	2	2	—	—	
		b	67	59	8	4	3	1	2	2	—	5	5	—	55	48	7	8	8	—	4	4	—	—	
		c	15	15	—	—	—	—	—	—	—	1	1	—	14	14	—	1	1	—	—	—	—	—	—
		d	8	8	—	3	3	—	—	—	—	1	1	—	4	4	—	1	1	—	—	—	—	—	—
		e	2.588	1.922	666	194	157	37	22	21	1	117	102	15	2.241	1.628	613	153	137	16	704	495	209	—	—
	Tot.		2.874	2.198	676	231	192	39	34	33	1	148	128	15	2.444	1.823	621	190	183	16	710	501	209		
20	Costruzioni edilizie, stra- dali ed idrauliche	a	248	248	—	54	54	—	28	28	—	31	31	—	122	122	—	72	72	—	—	—	—	—	
		b	68	64	4	13	13	—	5	5	—	12	11	1	35	32	3	20	19	1	9	9	—	—	
		c	236	236	—	15	15	—	16	16	—	11	11	—	194	194	—	27	27	—	—	—	—	—	
		d	451	451	—	31	31	—	31	31	—	40	40	—	347	347	—	73	73	—	—	—	—	—	
		e	9.748	9.725	23	1.361	1.357	4	673	672	1	875	873	2	6.601	6.585	16	1.786	1.783	3	1.253	1.249	4	—	—
	Tot.		10.751	10.724	27	1.474	1.470	4	758	752	1	969	966	3	7.299	7.280	19	1.978	1.974	4	1.262	1.258	4		
21	Industria tessile (3).....	a	58	56	2	1	1	—	13	13	—	4	4	—	38	36	2	19	19	—	—	—	—	—	
		b	263	208	55	9	7	2	73	63	10	32	26	6	115	84	31	139	117	22	27	20	7	—	
		c	10	8	2	2	2	—	—	—	—	—	—	—	7	5	2	1	1	—	—	—	—	—	
		d	2	1	1	—	—	—	—	—	—	—	—	—	1	1	—	—	—	—	—	—	—	—	
		e	8.349	1.656	6.693	166	57	109	1.348	496	852	1.231	218	1.013	5.032	682	4.350	3.151	917	2.234	1.279	224	1.055	—	—
	Tot.		8.682	1.929	6.753	179	68	111	1.434	572	862	1.268	249	1.019	5.193	807	4.386	3.810	1.054	2.256	1.806	244	1.062		
22	Tessuti speciali	a	81	46	35	28	20	8	4	4	—	5	3	2	41	18	23	12	8	4	2	2	—	—	
		b	20	10	10	7	4	3	—	—	—	7	5	2	3	—	3	10	6	4	3	1	2	—	
		c	640	5	635	60	2	58	11	—	11	46	2	44	520	1	519	60	2	58	—	—	—	—	
		d	96	3	93	1	—	1	6	1	5	6	—	6	80	2	78	15	1	14	—	—	—	—	
		e	1.323	181	1.142	490	64	426	9	—	9	246	75	171	489	26	463	344	91	253	336	73	263	—	
	Tot.		2.160	245	1.915	586	90	496	30	5	25	310	85	225	1.138	47	1.086	441	108	338	341	76	265		
23	Vestiaro, arredamento domestico, nettezza e acconciatura della per- sona	a	173	109	64	49	34	15	7	6	1	15	7	8	95	57	38	29	18	11	1	1	—	—	
		b	18	8	10	4	3	1	5	2	3	—	3	1	2	4	1	3	10	4	6	—	—	—	
		c	4.808	1.313	3.495	505	135	370	287	59	228	242	29	213	3.714	1.079	2.635	589	99	490	—	—	—	—	
		d	1.535	848	687	172	127	45	145	88	57	159	90	69	993	504	489	370	217	153	—	—	—	—	
		e	4.681	1.298	3.383	1.104	258	846	303	113	190	606	151	455	2.479	721	1.758	1.098	319	779	321	74	247	—	
	Tot.		11.215	3.576	7.639	1.834	557	1.277	747	268	479	1.025	278	747	7.285	2.362	4.923	2.096	657	1.439	324	75	249		
24	Industrie chimiche	a	133	130	3	21	20	1	12	12	—	8	8	—	82	81	1	30	29	1	3	3	—	—	
		b	92	68	24	41	25	16	1	1	—	4	2	2	45	39	6	6	4	2	5	4	1	—	
		c	3	2	1	3	2	1	—	—	—	—	—	—	—	—	—	—	—	—	—	—	—	—	
		d	1	1	—	—	—	—	—	—	—	—	—	—	—	—	—	—	—	—	—	—	—	—	
		e	2.838	1.081	1.757	1.606	564	1.042	9	9	—	57	21	36	1.163	484	679	69	33	36	406	134	272	—	
	Tot.		3.067	1.282	1.785	1.671	611	1.060	22	22	—	69	31	38	1.291	605	686	105	66	39	414	141	273		
25	Industrie poligrafiche ..	a	75	71	4	19	19	—	13	13	—	6	6	—	30	27	3	26	25	1	1	1	—	—	
		b	19	8	11	9	3	6	—	1	—	—	—	—	7	3	4	3	2	1	1	—	—		
		c	12	9	3	6	3	3	—	—	—	—	—	—	6	6	—	—	—	—	—	—	—		
		d	26	24	2	4	4	—	—	—	—	—	—	—	18	16	2	4	4	—	—	—	—		
		e	404	378	26	191	176	15	45	44	1	47	46	1	103	94	9	110	108	2	29	26	3	—	
	Tot.		536	490	46	229	205	24	58	57	1	58	56	2	164	146	18	143	139	4	31	27	4		

(*) Vedasi avvertenza n. 15 a pag. 6.

NOTA. — Le cifre in corsivo sotto i totali delle classi indicano i censiti nelle convivenze il cui ammontare è già compreso nei totali stessi. (Vedasi avvertenza n. 15 a pag. 6).

(1) a Padroni di azienda, amministratori, direttori. — b Impiegati. — c Artigiani indipendenti. — d Artigiani padroni. — e Operai salariati, garzoni. — (2) Per M F col. 7 + col. 16 + col. 19. — (3) Esclusa la fabbricazione e la lavorazione delle fibre artificiali (rayon), compresa nella voce «Industrie chimiche».

Segue TAVOLA XII.

Popolazione presente in età di 10 anni e più secondo la professione o condizione (*) ed il sesso.
Disoccupati nella popolazione in età dai 15 ai 64 anni.

N. delle classi	PROFESSIONI o CONDIZIONI (*)	POSIZIONE NELLA PROFESSIONE (1)	PROVINCIA (2)			COMUNI CON UN CENTRO DI ALMENO 10.000 ABITANTI									COMPLESSO DEI COMUNI FINO A 9.999 ABITANTI			COMPLESSO DEI COMUNI DA 10.000 A 49.999 ABITANTI			DISOCCUPATI NEL- LA POPOLAZIONE IN ETÀ DAI 15 AI 64 ANNI					
			M	F	M	F	PAVIA			VIGEVANO			VOGHERA			M	F	M	F	M	F	PROVINCIA				
							M	F	M	F	M	F	M	F	M							F	M	F	M	F
1	2	3	4	5	6	7	8	9	10	11	12	13	14	15	16	17	18	19	20	21	22	23	24			
26	Produzione e distribu- zione di forza motrice, luce, acqua e calore	a	22	22	—	6	6	—	—	—	—	—	4	4	—	12	12	—	4	4	—	1	1	—		
		b	74	66	8	23	22	1	11	11	—	—	9	8	—	26	21	—	5	25	23	2	6	6	—	
		c	16	16	—	1	1	—	3	3	—	—	1	1	—	11	11	—	—	4	4	—	—	—	—	—
		d	31	31	—	9	9	—	1	1	—	—	8	8	—	11	11	—	—	11	11	—	—	—	—	—
		e	992	986	6	323	320	3	121	121	—	—	89	88	1	398	396	2	271	270	1	94	92	2	—	—
	Tot.		1.135	1.121	14	362	358	4	136	136	—	111	109	2	458	451	7	315	312	3	101	99	2	—		
			82	82	—	74	74	—	4	4	—	3	3	—	—	—	—	8	8	—	—	—	—	—		
27	Industria dello spetta- colo	a	39	31	8	6	6	—	3	3	—	1	1	—	28	20	8	5	5	—	—	—	—	—		
		b	8	8	—	2	2	—	2	2	—	—	1	1	—	3	3	—	3	3	—	—	—	—		
		c	18	17	1	8	8	—	3	3	—	—	—	—	—	7	6	—	1	3	3	—	2	2		
		d	—	—	—	—	—	—	—	—	—	—	—	—	—	—	—	—	—	—	—	—	—	—	—	
		e	—	—	—	—	—	—	—	—	—	—	—	—	—	—	—	—	—	—	—	—	—	—	—	
	Tot.		65	56	9	16	16	—	8	8	—	2	2	—	38	29	9	11	11	—	2	2	—	—		
			2	2	—	1	1	—	1	1	—	—	—	—	—	—	—	1	1	—	—	—	—	—		
28	Industrie non specificate	a	32	28	4	23	19	4	—	—	—	3	3	—	4	4	—	5	5	—	3	2	1	—		
		b	768	462	306	507	299	208	5	1	4	113	73	40	110	70	40	151	93	58	105	53	52	—		
		c	78	69	9	61	53	8	1	1	—	6	6	—	10	9	1	7	7	—	11	10	1	—		
		d	—	—	—	—	—	—	—	—	—	—	—	—	—	—	—	—	—	—	—	—	—	—	—	
		e	878	559	319	591	371	220	6	2	4	122	82	40	124	83	41	163	105	58	119	65	54	—		
	Tot.		61	55	6	57	51	6	1	1	—	3	3	—	—	—	—	4	4	—	—	—	—			
			61	55	6	57	51	6	1	1	—	3	3	—	—	—	—	4	4	—	—	—	—	—		
	Totale Industria ...		56.895	37.116	19.779	10.607	7.645	2.962	10.468	5.623	4.845	4.991	2.971	2.020	29.054	19.815	9.239	17.234	9.656	7.578	7.444	4.800	2.644	—		
			1.749	1.618	131	993	905	88	255	240	15	446	438	8	28	18	10	728	695	33	—	—	—	—		
			1.749	1.618	131	993	905	88	255	240	15	446	438	8	28	18	10	728	695	33	—	—	—	—		
	TRASPORTI E COMUNICAZIONI																									
29	Trasporti terrestri, ma- rittimi ed aerei	a	1.628	1.618	10	142	140	2	69	67	2	84	82	2	1.311	1.307	4	175	171	4	—	—	—	—		
		b	722	712	11	211	206	5	44	42	2	250	247	3	162	161	1	350	345	5	21	21	—	—		
		c	4.422	4.402	20	791	785	6	369	367	2	1.379	1.376	3	1.633	1.627	6	1.998	1.990	8	200	199	1	—		
		d	—	—	—	—	—	—	—	—	—	—	—	—	—	—	—	—	—	—	—	—	—	—	—	
		e	6.773	6.732	41	1.144	1.131	13	482	476	6	1.713	1.705	8	3.106	3.005	11	2.523	2.506	17	221	220	1	—		
	Tot.		415	415	—	70	70	—	90	90	—	255	255	—	—	—	—	345	345	—	—	—	—			
			415	415	—	70	70	—	90	90	—	255	255	—	—	—	—	345	345	—	—	—	—	—		
30	Comunicazioni	a	79	56	23	5	4	1	1	1	—	5	4	1	66	45	21	8	7	1	—	—	—	—		
		b	631	435	196	151	131	20	47	33	14	51	39	12	348	207	141	132	97	35	9	5	4	—		
		c	129	125	4	44	43	1	15	15	—	24	24	—	40	37	3	45	45	—	5	5	—	—		
		d	—	—	—	—	—	—	—	—	—	—	—	—	—	—	—	—	—	—	—	—	—	—	—	
		e	839	616	223	200	178	22	63	49	14	80	67	13	454	289	165	185	149	36	14	10	4	—		
	Tot.		41	41	—	35	35	—	4	4	—	—	—	—	—	—	5	5	—	—	—	—	—			
			41	41	—	35	35	—	4	4	—	—	—	—	—	—	5	5	—	—	—	—	—	—		
	Totale Trasporti e comunica- zioni		1.707	1.674	33	147	144	3	70	68	2	89	86	3	1.377	1.352	25	183	178	5	—	—	—			
			1.354	1.147	207	362	337	25	91	75	16	301	286	15	510	368	142	482	442	40	30	26	4			
			4.551	4.527	24	835	828	7	384	382	2	1.403	1.400	3	1.673	1.664	9	2.042	2.035	8	205	204	1			
			7.612	7.348	264	1.344	1.308	35	545	525	20	1.793	1.772	21	3.560	3.384	176	2.708	2.655	53	235	230	5			
			450	450	—	105	105	—	94	94	—	256	250	—	—	—	—	350	350	—	—	—	—			
	COMMERCIO																									
31	Vendita di merci e di derrate alimentari	a	6.164	5.046	1.118	733	561	172	527	409	118	393	313	80	4.327	3.622	705	1.104	863	241	—	—	—	—		
		b	422	328	94	123	105	18	33	23	10	77	49	28	179	143	36	120	80	40	47	42	5	—		
		c	815	806	9	196	191	5	86	86	—	84	84	—	416	412	4	203	203	—	90	90	—	—		
		d	—	—	—	—	—	—	—	—	—	—	—	—	—	—	—	—	—	—	—	—	—	—	—	
		e	7.401	6.180	1.221	1.052	857	195	646	518	128	554	446	108	4.922	4.177	745	1.427	1.146	281	137	132	5	—		
	Tot.		54	53	—	23	22	—	18	18	—	12	12	—	—	—	30	30	—	—	—	—	—			
			54	53	—	23	22	—	18	18	—	12	12	—	—	—	30	30	—	—	—	—	—			
32	Vendita di generi non alimentari	a	2.794	2.202	592	461	368	93	294	245	49	258	206	52	1.645	1.274	371	688	560	128	—	—	—	—		
		b	706	577	129	227	190	37	127	108	19	97	65	32	202	176	26	277	211	66	66	55	11			
		c	264	242	22	91	84	7	33	32	1	38	36	2	78	67	11	95	91	4	26	24	2			
		d	—	—	—	—	—	—	—	—	—	—	—	—	—	—	—	—	—	—	—	—	—	—		
		e	3.764	3.021	743	779	642	137	454	385	69	393	307	86	1.925	1.517	408	1.060	862	198	92	79	13	—		
	Tot.		28	27	—	8	7	—	15	15	—	2	2	—	—	—	20	20	—	—	—	—				
			28	27	—	8	7	—	15	15	—	2	2	—	—	—	20	20	—	—	—	—				

(*) Vedasi avvertenza n. 15 a pag. 6.

NOTA. — Le cifre in « corsivo » sotto i totali delle classi indicano i censiti nelle convivenze il cui ammontare è già compreso nei totali stessi. (Vedasi avvertenza n. 15 a pag. 6).
(1) a Padroni di azienda, amministratori, direttori. — b Impiegati. — c Artig

Segue TAVOLA XII.

Popolazione presente in età di 10 anni e più secondo la professione o condizione () ed il sesso.
Disoccupati nella popolazione in età dai 15 ai 64 anni.*

N. delle classi	PROFESSIONI o CONDIZIONI (*)	POSIZIONE NELLA PROFESSIONE (1)	PROVINCIA (2)			COMUNI CON UN CENTRO DI ALMENO 10.000 ABITANTI									COMPLESSO DEI COMUNI FINO A 9.999 ABITANTI			COMPLESSO DEI COMUNI DA 10.000 A 49.999 ABITANTI			DISOCCUPATI NELLA POPOLAZIONE IN ETÀ DAI 15 AI 64 ANNI					
			M	F	M	F	PAVIA			VIGEVANO			VOGHERA			M	F	M	F	M	F	PROVINCIA				
							M	F	M	F	M	F	M	F	M							F	M	F	M	F
			1	2	3	4	5	6	7	8	9	10	11	12	13	14	15	16	17	18	19	20	21	22	23	24
33	Vendita di merci diverse	a	1.184	933	251	287	210	77	98	80	18	192	132	60	572	484	88	325	239	86	—	—	—			
		b	24	15	9	1	1	—	1	—	—	1	9	7	2	13	7	6	10	7	3	3	3	—		
		c	42	36	6	12	10	2	3	2	1	13	12	1	14	12	2	16	14	2	3	3	2	1		
		Tot.	1.250	984	266	300	221	79	102	82	20	214	151	63	599	503	96	351	260	91	6	5	1			
34	Esercizi pubblici.....	a	3.089	2.136	953	382	270	112	202	142	60	163	124	39	2.271	1.548	723	436	318	118	2	2	—			
		b	58	38	20	12	5	7	6	6	—	18	12	6	19	15	4	27	18	9	9	9	—			
		c	812	673	139	306	257	49	41	39	2	129	97	32	308	260	48	198	156	42	178	158	20			
		Tot.	3.959	2.847	1.112	700	532	168	249	187	62	310	233	77	2.598	1.823	775	661	492	169	189	169	20			
35	Magazzini generali. Sen- sali. Rappresentanti	a	1.180	1.169	11	119	116	3	73	73	—	89	89	—	860	852	8	201	201	—	—	—	—			
		b	454	442	12	116	112	4	73	72	1	79	75	4	152	150	2	186	180	6	45	43	2			
		c	25	21	4	4	4	—	3	3	—	3	1	2	11	9	2	10	8	2	—	—	—			
		Tot.	1.659	1.632	27	239	232	7	149	148	1	171	165	6	1.023	1.011	12	397	389	8	45	43	2			
36	Aziende commerciali non specificate	a	31	25	6	20	15	5	—	—	—	4	4	—	5	4	1	6	6	—	—	—	—			
		b	539	319	211	280	171	109	8	5	3	135	78	57	83	53	30	167	95	72	74	48	26			
		c	26	26	—	13	13	—	2	2	—	7	7	—	3	3	—	10	10	—	1	1	—			
		Tot.	587	370	217	313	199	114	10	7	3	146	89	57	91	60	31	183	111	72	75	49	26			
Totale Commercio ...	a	14.442	11.511	2.931	2.002	1.540	462	1.194	949	245	1.099	868	231	9.680	7.784	1.896	2.760	2.187	573	2	2	—				
	b	2.194	1.719	475	759	584	175	248	214	34	415	286	129	648	544	104	787	591	196	244	200	44				
	c	1.984	1.804	180	622	559	63	168	164	4	274	237	37	820	763	67	532	482	50	298	275	23				
	Tot.	18.620	15.034	3.586	3.383	2.683	700	1.610	1.327	283	1.788	1.391	397	11.158	9.091	2.067	4.079	3.260	819	544	477	67				
BANCA E ASSICURAZIONE																										
37	Banca. Borsa. Credito ..	a	905	828	77	298	283	15	86	70	16	104	93	11	568	336	32	239	209	30	36	33	3			
		b	33	33	—	28	28	—	2	2	—	3	3	—	—	—	—	5	5	—	—	—	—			
38	Assicurazioni.....	a	200	173	27	66	56	10	31	27	4	31	26	5	49	45	4	85	72	18	4	3	1			
		b	—	—	—	—	—	—	—	—	—	—	—	—	—	—	—	—	—	—	—	—	—			
39	Addetti ad aziende non specificate.....	a	5	4	1	2	1	1	—	—	—	—	—	—	2	2	—	1	1	—	—	—	—			
		b	—	—	—	—	—	—	—	—	—	—	—	—	—	—	—	—	—	—	—	—	—			
Totale Banca e assicurazione			1.110	1.005	105	366	340	26	117	97	20	135	119	16	419	383	36	325	282	43	40	36	4			
DIFESA DEL PAESE																										
40	Difesa del Paese.....	a	659	659	—	231	231	—	71	71	—	122	122	—	214	214	—	214	214	—	—	—	—			
		b	—	—	—	—	—	—	—	—	—	—	—	—	—	—	—	—	—	—	—	—	—			
AMMINISTRAZIONE PUBBLICA ED ORGANIZZAZIONI SINDACALI			2.755	2.755	—	1.126	1.126	—	443	443	—	1.186	1.186	—	—	—	—	1.629	1.629	—	—	—				
41	Amministrazione pubblica ed organizzazioni sindacali.....	a	3.027	2.601	426	1.135	934	201	231	204	27	293	246	47	1.280	1.143	137	612	524	88	46	39	7			
		b	19	19	—	14	14	—	4	4	—	—	—	—	—	—	—	5	5	—	—	—	—			

(*) Vadasi avvertenza n. 15 a pag. 6.

NOTA. — Le cifre in corsivo sotto i totali delle classi indicano i censiti nelle convivenze il cui ammontare è già compreso nei totali stessi. (Vedasi avvertenza n. 15 a pag. 6).
Le cifre in neretto sotto il totale della classe « Difesa del Paese » indicano quanti dei censiti nelle varie convivenze, già indicati in corsivo sotto le singole classi, erano al momento del Censimento, militari di leva. (Vedasi avvertenza n. 15 a pag. 6).

(1) a Padroni di azienda, amministratori, direttori. — b Impiegati. — c Artigiani indipendenti. — d Artigiani padroni. — e Operai salariati, garzoni. (2) Per MF col. 7 + col. 16 + col. 19.

Segue TAVOLA XII.

Popolazione presente in età di 10 anni e più secondo la professione o condizione (*) ed il sesso.
Disoccupati nella popolazione in età dai 15 ai 64 anni.

N. delle classi	PROFESSIONI o CONDIZIONI (*)	POSIZIONE NELLA PROFESSIONE (1)	PROVINCIA (2)			COMUNI CON UN CENTRO DI ALMENO 10.000 ABITANTI									COMPLESSO DEI COMUNI FINO A 9.999 ABITANTI			COMPLESSO DEI COMUNI DA 10.000 A 49.999 ABITANTI			DISOCCUPATI NEL- LA POPOLAZIONE IN ETÀ DAI 15 AI 64 ANNI		
			M	F	M	PAVIA			VIGEVANO			VOGHERA			M	F	M	F	M	F	PROVINCIA		
						M	F	M	F	M	F	M	F	M							F	M	F
1	2	3	4	5	6	7	8	9	10	11	12	13	14	15	16	17	18	19	20	21	22	23	24
42	Corpi organizzati alle dipendenze di pubbliche amministrazioni.....	-	302 4	302 4	-	103 3	103 3	-	20	20	-	43 1	43 1	-	132	132	-	67 1	67 1	-	2	2	-
	Totale Amministrazione pubblica ed organizzazioni sindacali.....	-	3.329 23	2.903 23	426	1.238 17	1.037 17	201	251 4	224 4	27	336 1	289 1	47	1.412	1.275	137	679 6	591 6	88	48	41	7
	AMMINISTRAZIONE PRIVATA																						
43	Amministrazione privata	-	328 3	193 3	135	128 3	68 3	62	48	35	13	22	4	18	121	82	39	79	45	34	24	15	9
	CULTO																						
44	Culto	-	1.084 2	707 1	377 1	167 1	80 1	87	107 1	56	51 1	134	48	86	606	504	102	311 1	183	188 1	2	1	1
	PROFESSIONI ED ARTI LIBERALI																						
45	Insegnamento.....	-	2.490 2	447	2.043 2	621 1	202	419 1	184	41	143	223	68	155	1.406 1	117	1.289 1	463	128	335	-	-	-
46	Professioni sanitarie ...	-	1.778 9	846 6	932 3	487 4	219 3	268 1	179 3	75 2	104 1	293 1	137 1	156	768	401	367	523 5	226 3	297 2	-	-	-
47	Professioni legali	-	217	215	2	68	66	2	34	34	-	44	44	-	64	64	-	85	85	-	-	-	-
48	Lettere e scienze	-	460 3	428 2	32 1	126 1	114 1	12	40 1	40 1	-	39	34	5	240 1	225	15 1	94 1	89 1	5	-	-	-
49	Arti belle	-	433 17	336 17	97	93 11	79 11	14	52	33	19	37 4	30 4	7	224 2	175 2	49	116 4	82 4	34	4	2	2
	Totale Professioni ed arti liberali	-	5.378 31	2.272 25	3.106 6	1.395 17	680 15	715 2	489 4	223 3	266 1	636 5	313 5	323	2.702 4	982 2	1.720 2	1.281 10	610 8	671 2	4	2	2
	ADDETTI AI SERVIZI DOMESTICI																						
50	Addetti ai servizi domestici	-	4.489 34	413 13	4.076 21	1.409 9	109 2	1.300 7	395 9	36 2	359 7	436 11	33 9	403 2	2.099 5	221	1.878 5	981 20	83 11	898 9	91	10	81
	PROPRIETARI E BENESTANTI																						
51	Proprietari e benestanti	-	3.098 3	2.037 2	1.061 1	408 2	236 1	172 1	216	148	68	215	138	77	2.135 1	1.430 1	705	555	371	184	-	-	-
	CONDIZIONI NON PROFESSIONALI																						
52	Pensionati.....	-	3.011 13	2.355 10	656 3	727 5	526 3	201 2	228	182	46	346 1	280 1	66	1.576 4	1.242 3	334 1	708 4	587 4	121	-	-	-
53	Studenti, seminaristi, collegiali.	-	21.870 88	12.567 78	9.303 10	3.676 75	2.272 66	1.404 9	1.452 7	885 6	567 1	1.818 6	1.116 6	702	14.385	7.959	6.426	3.809 13	2.336 12	1.473 1	-	-	-

(*) Vedasi avvertenza n. 15 a pag. 6.

NOTA. - Le cifre in « corsivo » sotto i totali delle classi indicano i censiti nelle convivenze il cui ammontare è già compreso nei totali stessi. (Vedasi avvertenza n. 15 a pag. 6).

(1) a) Padroni di azienda, amministratori, direttori. - b) Impiegati. - c) Artigiani indipendenti. - d) Artigiani padroni. - e) Operai salariati, garzoni. - (2) Per MF col. 7 + col. 16 + col. 19. - (3) Esclusa la fabbricazione e la lavorazione delle fibre artificiali (rayon), comprese nella voce « Industrie chimiche ».

Popolazione presente secondo la professione

PRO

Numero delle classi	PROFESSIONI O CONDIZIONI (*)	POSIZIONE NELLA PROFESSIONE (1)	POPOLAZIONE											
			IN COMPLESSO			10-14		15-19		20		21-24		
			M	F	M	F	M	F	M	F	M	F		
1	2	3	4	5	6	7	8	9	10	11	12	13	14	
	AGRICOLTURA E CACCIA													
1	Agricoltura													
	Agricoltori che conducono terreni propri, usufruttuari, utenti, enfiteuti ed utilisti.....	—	40.900 18.503	35.240 13.463	5.660 5.040	810 810	328 328	3.476 3.262	1.205 1.183	553 478	255 252	2.499 2.095	796 773	
	Agricoltori fittavoli e subaffittuari	—	11.589 5.657	10.029 4.187	1.560 1.470	169 169	77 77	925 897	293 293	176 160	78 77	823 722	246 242	
	Direttori tecnici ed impiegati di aziende agricole	—	543	535	8	1	—	7	2	6	1	19	1	
	Coloni (mezzadri, terziari, ecc.).....	—	5.016 2.478	4.421 1.899	595 579	133 133	53 53	570 516	174 173	101 76	31 31	420 326	83 83	
	Salariati ed obbligati (2)	—	8.908 7	8.505 6	403 1	198 —	22 —	1.014 2	151 —	87 —	25 —	658 —	61 1	
	Braccianti e giornalieri di campagna (3).....	—	42.498	27.272	15.226	464	520	2.322	3.368	567	704	2.535	2.080	
	Altri addetti all'agricoltura (4)	—	2	2	—	—	—	—	—	—	—	—	—	
	TOTALE...	—	109.456 26.645	86.004 19.555	23.452 7.090	1.775 1.112	1.000 458	8.314 4.677	5.193 1.649	1.490 714	1.004 360	6.954 3.143	3.267 1.099	
2	Zootecnia													
	Allevatori di animali	—	192 94	159 62	33 32	4 4	6 6	23 20	5 5	3 1	1 1	12 8	3 3	
	Addetti all'allevamento: salariati ed obbligati...	—	7.557	7.546	11	196	1	1.533	5	116	—	869	3	
	Addetti all'allevamento: giornalieri.....	—	160	159	1	7	—	27	1	15	—	32	—	
	TOTALE...	—	7.909 94	7.864 62	45 32	207 4	7 6	1.583 20	11 5	134 1	1 1	913 8	6 3	
3	Silvicoltura													
	Boscaioli, carbonai, taglialegna, ecc.	—	72	71	1	1	—	8	1	—	—	3	—	
	Guardaboschi privati, ecc.	—	41	41	—	—	—	—	—	—	—	1	—	
	TOTALE...	—	113	112	1	1	—	8	1	—	—	4	—	
4	Caccia													
	Cacciatori e guardacaccia	—	80	80	—	—	—	—	—	—	—	2	—	
	Totale agricoltura e caccia...	—	117.558 26.739	94.060 19.617	23.498 7.122	1.983 1.116	1.007 464	9.905 4.697	5.205 1.654	1.624 715	1.085 361	7.873 3.151	3.273 1.102	
	INDUSTRIA													
5	Pesca													
	a		171	171	—	1	—	8	—	1	—	6	—	
	c		5	5	—	—	—	—	—	—	—	—	—	
	e		18	17	1	—	—	—	—	—	—	—	1	
	Tot.		194 19	193 19	1	1	—	8 4	—	1	—	6 5	1	
6	Miniere													
	a		2	2	—	—	—	—	—	—	—	2	—	
	b		1	1	—	—	—	—	—	—	—	—	—	
	e		90	90	—	—	—	2	—	15	—	31	—	
	Tot.		93	93	—	—	—	2	—	15	—	33	—	
7	Cave di ogni genere													
	a		28	28	—	—	—	3	—	—	—	5	—	
	b		5	5	—	—	—	—	—	—	—	—	—	
	c		29	29	—	—	—	2	—	1	—	3	—	
	e		108	107	1	—	—	7	—	3	—	9	—	
	Tot.		170 4	169 4	1	—	—	12 2	—	4	—	17 1	—	
8	Saline marittime ed acque minerali													
	a		1	1	—	1	—	—	—	—	—	—	—	
	e		2	1	1	—	—	—	—	—	—	—	—	
	Tot.		3 1	2 1	1	1	—	—	—	—	—	—	—	
9	Industria del legno, della paglia ed affini													
	a		753	746	7	6	—	34	2	18	1	54	1	
	b		10	7	3	1	—	1	—	1	—	1	—	
	c		1.180	1.164	16	9	—	73	7	17	1	118	2	
	d		588	580	8	5	—	40	2	2	—	47	—	
	e		4.116	3.982	134	153	7	877	37	207	9	676	24	
	Tot.		6.647 494	6.479 479	168 15	174 20	7	1.024 122	49 8	244 11	12 1	896 102	28 3	

(*) Vedansi avvertenze nn. 13 e 15 a pagg. 5 e 6.

NOTA. — Le cifre in « corsivo » sotto i totali delle classi indicano i familiari coadiuvanti il cui ammontare è già compreso nei totali stessi. (Vedasi avvertenza n. 15 a pag. 6).

(1) a Padroni di azienda, amministratori, direttori. — b Impiegati. — c Artigiani indipendenti. — d Artigiani padroni. — e Operai salariati, garzoni. — (2) Questa voce parte delle maestranze specializzate agricole. — (4) Questa voce comprende gli addetti alla condizionatura e conservazione dei foraggi; gli addetti alla produzione dell'oli

Popolazione presente secondo la professione

PRO

Numero delle classi	PROFESSIONI O CONDIZIONI (*)	POSIZIONE NELLA PROFESSIONE (1)	POPOLAZIONE											
			IN COMPLESSO			10-14		15-19		20		21-24		
			M	F	T	M	F	M	F	M	F	M	F	
1	2	3	4	5	6	7	8	9	10	11	12	13	14	
AGRICOLTURA E CACCIA														
1	Agricoltura													
	Agricoltori che conducono terreni propri, usufruttuari, utenti, enfiteuti ed utilisti.....	—	40.900 <i>18.503</i>	35.240 <i>13.463</i>	5.660 <i>5.040</i>	810 <i>810</i>	328 <i>328</i>	3.476 <i>3.262</i>	1.205 <i>1.183</i>	553 <i>478</i>	255 <i>252</i>	2.499 <i>2.095</i>	796 <i>773</i>	
	Agricoltori fittavoli e subaffittuari	—	11.589 <i>5.657</i>	10.029 <i>4.187</i>	1.560 <i>1.470</i>	169 <i>169</i>	77 <i>77</i>	925 <i>897</i>	293 <i>293</i>	176 <i>160</i>	78 <i>77</i>	823 <i>722</i>	246 <i>242</i>	
	Direttori tecnici ed impiegati di aziende agricole	—	543	535	8	1	—	7	2	6	1	19	1	
	Coloni (mezzadri, terziari, ecc.).....	—	5.016 <i>2.478</i>	4.421 <i>1.899</i>	595 <i>579</i>	133 <i>133</i>	53 <i>53</i>	570 <i>516</i>	174 <i>173</i>	101 <i>76</i>	31 <i>31</i>	420 <i>326</i>	83 <i>83</i>	
	Salariati ed obbligati (2)	—	8.908 <i>7</i>	8.505 <i>6</i>	403 <i>1</i>	198 <i>—</i>	22 <i>—</i>	1.014 <i>2</i>	151 <i>—</i>	87 <i>—</i>	25 <i>—</i>	658 <i>—</i>	61 <i>1</i>	
	Braccianti e giornalieri di campagna (3).....	—	42.498	27.272	15.226	464	520	2.322	3.368	567	704	2.535	2.080	
	Altri addetti all'agricoltura (4)	—	2	2	—	—	—	—	—	—	—	—	—	
	TOTALE...	—	109.456 <i>26.645</i>	86.004 <i>19.555</i>	23.452 <i>7.090</i>	1.775 <i>1.112</i>	1.000 <i>458</i>	8.314 <i>4.677</i>	5.193 <i>1.649</i>	1.490 <i>714</i>	1.094 <i>360</i>	6.954 <i>3.143</i>	3.267 <i>1.099</i>	
2	Zootecnia													
	Allevatori di animali	—	192 <i>94</i>	159 <i>62</i>	33 <i>32</i>	4 <i>4</i>	6 <i>6</i>	23 <i>20</i>	5 <i>5</i>	3 <i>1</i>	1 <i>1</i>	12 <i>8</i>	3 <i>3</i>	
	Addetti all'allevamento: salariati ed obbligati...	—	7.557	7.546	11	196	1	1.533	5	116	—	869	3	
	Addetti all'allevamento: giornalieri.....	—	160	159	1	7	—	27	1	15	—	32	—	
	TOTALE...	—	7.909 <i>94</i>	7.864 <i>62</i>	45 <i>32</i>	207 <i>4</i>	7 <i>6</i>	1.583 <i>20</i>	11 <i>5</i>	134 <i>1</i>	1 <i>1</i>	913 <i>8</i>	6 <i>3</i>	
3	Silvicoltura													
	Boscaiuoli, carbonai, taglialegna, ecc.	—	72	71	1	1	—	8	1	—	—	3	—	
	Guardaboschi privati, ecc.	—	41	41	—	—	—	—	—	—	—	1	—	
	TOTALE...	—	113	112	1	1	—	8	1	—	—	4	—	
4	Caccia													
	Cacciatori e guardacaccia	—	80	80	—	—	—	—	—	—	—	2	—	
	Totale agricoltura e caccia...	—	117.558 <i>26.739</i>	94.060 <i>19.617</i>	23.498 <i>7.122</i>	1.983 <i>1.116</i>	1.007 <i>464</i>	9.905 <i>4.697</i>	5.205 <i>1.654</i>	1.624 <i>715</i>	1.095 <i>361</i>	7.873 <i>3.151</i>	3.273 <i>1.102</i>	
INDUSTRIA														
5	Pesca													
	a		171	171	—	1	—	8	—	1	—	6	—	
	c		5	5	—	—	—	—	—	—	—	—	—	
	e		18	17	1	—	—	—	—	—	—	—	1	
	Tot.		194 <i>19</i>	193 <i>19</i>	1 <i>—</i>	1 <i>1</i>	— <i>—</i>	8 <i>4</i>	— <i>—</i>	1 <i>—</i>	— <i>—</i>	6 <i>5</i>	1 <i>—</i>	
6	Miniere													
	a		2	2	—	—	—	—	—	—	—	2	—	
	b		1	1	—	—	—	—	—	—	—	—	—	
	c		90	90	—	—	—	2	—	15	—	31	—	
	Tot.		93	93	—	—	—	2	—	15	—	33	—	
7	Cavo di ogni genere													
	a		28	28	—	—	—	3	—	—	—	5	—	
	b		5	5	—	—	—	—	—	—	—	—	—	
	c		29	29	—	—	—	2	—	1	—	3	—	
	e		108	107	1	—	—	7	—	3	—	9	—	
	Tot.		170 <i>4</i>	169 <i>4</i>	1 <i>—</i>	— <i>—</i>	— <i>—</i>	12 <i>2</i>	— <i>—</i>	4 <i>—</i>	— <i>—</i>	17 <i>1</i>	— <i>—</i>	
8	Saline marittime ed acque minerali													
	a		1	1	—	1	—	—	—	—	—	—	—	
	e		2	1	1	—	—	—	—	—	—	—	—	
	Tot.		3 <i>1</i>	2 <i>1</i>	1 <i>—</i>	1 <i>1</i>	— <i>—</i>	— <i>—</i>	— <i>—</i>	— <i>—</i>	— <i>—</i>	— <i>—</i>	— <i>—</i>	
9	Industria del legno, della paglia ed affini													
	a		753	746	7	6	—	34	2	18	1	54	1	
	b		10	7	3	1	—	—	1	—	—	1	—	
	c		1.180	1.164	16	9	—	73	7	17	1	118	2	
	d		588	580	8	5	—	40	2	2	—	47	—	
	e		4.116	3.982	134	153	7	877	37	207	9	676	24	
	Tot.		6.647 <i>494</i>	6.479 <i>479</i>	168 <i>15</i>	174 <i>20</i>	7 <i>—</i>	1.024 <i>122</i>	49 <i>8</i>	244 <i>11</i>	12 <i>1</i>	896 <i>102</i>	28 <i>3</i>	

(*) Vedansi avvertenze nn. 13 e 15 a pagg. 5 e 6.

NOTA. — Le cifre in « corsivo » sotto i totali delle classi indicano i familiari coadiuvanti il cui ammontare è già compreso nei totali stessi. (Vedasi avvertenza n. 15 a pag. 6).

(1) a Padroni di azienda, amministratori, direttori. — b Impiegati. — c Artigiani indipendenti. — d Artigiani padroni. — e Operai salariati, garzoni. — (2) Questa voce parte delle maestranze specializzate agricole. — (4) Questa voce comprende gli addetti alla condizionatura e conservazione dei foraggi; gli addetti alla produzione dell'olio.

o condizione (*), l'età (*) ed il sesso.

VINICIA

IN ETÀ DI 10 ANNI E PIÙ

IN ETÀ DI 10 ANNI E PIÙ																				POPOLAZIONE IN ETÀ DA 6 A 9 ANNI		POSIZIONE NELLA PROFESSIONE (1)	Numero delle classi		
25-29		30-34		35-39		40-44		45-49		50-54		55-59		60-64		65-69		ignota		M	F			M	F
M	F	M	F	M	F	M	F	M	F	M	F	M	F	M	F	M	F	M	F	M	F	M	F	M	F
15	16	17	18	19	20	21	22	23	24	25	26	27	28	29	30	31	32	33	34	35	36	37	38	39	40
3.390	700	2.837	530	2.453	428	2.512	354	2.824	279	2.887	247	2.700	171	2.612	153	5.683	204	4	1	13	4	—	—	—	—
2.510	676	1.641	514	1.967	372	631	272	359	196	200	181	111	116	88	89	310	87	1	1	13	4	—	—	—	—
1.266	230	1.058	178	873	107	845	106	816	91	829	55	742	42	597	34	909	23	1	—	3	—	—	—	—	—
1.001	228	563	168	294	98	162	98	68	75	43	41	20	36	13	25	74	12	1	—	3	—	—	—	—	—
27	2	46	—	49	1	62	—	68	1	83	—	61	—	50	—	56	—	—	—	—	—	—	—	—	—
576	73	447	60	345	31	292	30	270	15	287	16	289	11	286	8	402	10	3	—	3	—	—	—	—	—
382	73	201	59	101	30	51	23	25	14	9	13	15	10	12	8	50	9	2	—	3	—	—	—	—	—
978	40	904	27	774	23	825	16	785	9	802	8	586	9	458	5	434	7	2	—	4	1	—	—	—	—
2	—	1	—	1	—	—	—	—	—	—	—	—	—	—	—	—	—	—	—	—	—	—	—	—	—
3.223	1.733	2.308	1.445	1.964	1.225	1.951	1.086	2.097	888	2.287	707	2.188	541	1.962	444	3.397	483	7	2	2	3	—	—	—	—
—	—	—	—	—	—	1	—	—	—	—	—	—	—	—	1	—	—	—	—	—	—	—	—	—	—
9.460	2.778	7.600	2.240	6.458	1.815	6.488	1.592	6.860	1.283	7.175	1.033	6.566	774	5.965	644	10.882	727	17	3	25	8	—	—	—	1
3.895	977	2.406	741	1.363	500	844	393	452	285	252	235	146	162	113	122	434	108	4	1	19	4	—	—	—	—
21	3	13	4	18	1	11	2	14	3	9	2	5	3	13	—	10	—	3	—	1	—	—	—	—	—
13	3	6	4	6	1	1	2	1	3	2	—	—	2	—	—	—	—	2	—	1	—	—	—	—	—
973	—	819	—	652	1	595	—	490	—	444	—	365	1	254	—	239	—	1	—	2	—	—	—	—	—
15	—	12	—	2	—	7	—	10	—	8	—	9	—	3	—	12	—	—	—	—	—	—	—	—	—
1.009	3	844	4	672	2	613	2	514	3	461	2	379	4	270	—	261	—	4	—	3	—	—	—	—	2
13	3	6	4	6	1	1	2	1	3	2	—	—	2	—	—	—	—	2	—	1	—	—	—	—	—
11	—	5	—	2	—	7	—	5	—	4	—	10	—	3	—	12	—	—	—	—	—	—	—	—	—
2	—	5	—	6	—	6	—	2	—	4	—	7	—	2	—	6	—	—	—	—	—	—	—	—	—
13	—	10	—	8	—	13	—	7	—	8	—	17	—	5	—	18	—	—	—	—	—	—	—	—	3
15	—	14	—	11	—	10	—	8	—	5	—	6	—	4	—	5	—	—	—	—	—	—	—	—	—
10.497	2.781	8.468	2.253	7.149	1.817	7.124	1.594	7.389	1.286	7.649	1.035	6.968	778	6.244	644	11.166	727	21	3	28	8	—	—	—	4
3.908	980	2.412	745	1.369	501	845	395	453	288	252	237	146	164	113	122	434	108	6	1	20	4	—	—	—	—
12	—	23	—	11	—	14	—	18	—	22	—	22	—	13	—	20	—	—	—	—	—	—	—	—	—
1	—	1	—	2	—	3	—	2	—	2	—	2	—	2	—	1	—	—	—	—	—	—	—	—	5
13	—	21	—	13	—	17	—	21	—	25	—	24	—	16	—	24	—	—	—	—	—	—	—	—	—
4	—	4	—	—	—	—	—	1	—	—	—	—	—	—	—	—	—	—	—	—	—	—	—	—	—
—	—	—	—	—	—	—	—	—	—	—	—	—	—	—	—	—	—	—	—	—	—	—	—	—	—
14	—	10	—	5	—	3	—	5	—	3	—	1	—	1	—	—	—	—	—	—	—	—	—	—	6
15	—	10	—	5	—	3	—	5	—	3	—	1	—	1	—	—	—	—	—	—	—	—	—	—	—
—	—	—	—	—	—	—	—	—	—	—	—	—	—	—	—	—	—	—	—	—	—	—	—	—	—
11	—	1	—	2	—	2	—	2	—	1	—	1	—	—	—	—	—	—	—	—	—	—	—	—	—
9	—	1	—	4	—	4	—	4	—	1	—	1	—	1	—	—	—	—	—	—	—	—	—	—	—
24	1	18	—	17	—	11	—	11	—	7	—	5	—	2	—	2	—	—	—	—	—	—	—	—	7
44	1	21	—	23	—	18	—	8	—	10	—	7	—	3	—	2	—	—	—	—	—	—	—	—	—
1	—	—	—	—	—	—	—	—	—	—	—	—	—	—	—	—	—	—	—	—	—	—	—	—	—
—	—	—	—	—	—	—	—	—	—	—	—	—	—	—	—	—	—	—	—	—	—	—	—	—	—
—	—	—	—	—	—	—	—	—	—	—	—	—	—	—	—	—	—	—	—	—	—	—	—	—	—
73	—	94	—	83	1	78	—	66	—	78	—	63	1	42	—	57	—	—	—	—	—	—	—	—	—
116	3	130	1	105	1	103	1	104	—	112	—	86	—	79	—	112	—	—	—	—	—	—	—	—	—
57	—	69	—	63	1	54	—	50	—	49	—	42	—	48	—	54	—	—	—	—	—	—	—	—	—
424	25	396	16	302	8	234	3	179	1	167	3	138	1	114	—	115	—	—	—	—	—	—	—	—	—
670	28	690	18	553	11	471	5	400	1	406	4	329	2	284	—	338	—	—	—	—	—	—	—	—	—
113	—	68	—	20	2	8	—	7	—	3	—	—	—	2	—	—	—	—	—	—	—	—	—	—	—

comprende anche i guardiani privati ed i salariati ed obbligati facenti parte delle maestranze specializzate agricole. — (3) Questa voce comprende anche i giornalieri facenti (limitatamente ai casi nei quali almeno il 55% del prodotto lavorato provenga da terreni di proprietà dell'agricoltore); nonchè i raccoglitori di funghi, di tartufi, ecc.

Segue TAVOLA XIII.

Popolazione presente secondo la professione

PRO

Numero delle classi	PROFESSIONI O CONDIZIONI (*)	POSIZIONE NELLA PROFESSIONE (1)	POPOLAZIONE											
			IN COMPLESSO			10-14		15-19		20		21-24		
			M	F	M	F	M	F	M	F	M	F		
1	2	3	4	5	6	7	8	9	10	11	12	13	14	
10	Industrie che lavorano i cereali.....	a	1.096	1.060	36	12	—	—	107	2	11	—	76	2
		b	30	16	14	—	—	—	2	2	—	1	1	4
		c	12	11	1	—	—	—	1	—	—	—	3	—
		d	17	17	—	—	—	—	2	—	1	—	2	—
		e	1.873	1.737	136	72	8	391	8	38	53	9	216	31
	Tot.		3.028	2.841	187	84	8	503	42	65	10	298	37	
			371	349	22	12	—	100	2	11	—	60	1	
11	Industrie che utilizzano frutta, verdure e semi..	a	44	42	2	1	—	—	1	—	—	—	3	—
		b	26	21	5	—	—	—	3	—	—	—	3	3
		c	1	1	—	—	—	—	—	—	—	—	—	—
		d	381	112	269	1	4	7	48	3	28	7	68	—
		e	452	176	276	2	4	11	48	3	28	13	71	—
	Tot.		452	176	276	2	4	11	48	3	28	13	71	
			6	5	1	—	—	1	—	—	—	2	—	
12	Industrie che utilizzano prodotti animali.....	a	1.011	969	42	16	1	—	106	10	18	1	75	4
		b	39	32	7	1	—	4	1	—	—	1	4	2
		c	2	2	—	—	—	1	—	—	—	—	—	—
		d	1.251	1.085	166	33	7	166	62	29	13	145	32	—
		e	2.303	2.088	215	50	8	277	73	47	15	224	38	—
	Tot.		381	349	32	16	1	103	10	17	1	62	4	
13	Industrie che utilizzano spoglie animali.....	a	703	626	77	1	2	41	13	7	1	37	10	
		b	274	171	103	2	—	29	21	7	2	22	23	
		c	1.374	1.348	26	3	1	60	1	18	1	122	4	
		d	394	389	5	2	—	22	—	2	—	28	2	
		e	9.837	5.018	4.819	147	244	878	1.202	168	237	760	849	
	Tot.		12.582	7.552	5.030	155	247	1.030	1.237	202	241	960	888	
			342	270	72	6	3	86	13	9	1	51	14	
14	Industria della carta.....	a	23	21	2	1	—	—	1	1	—	—	1	—
		b	9	4	5	—	—	—	—	1	—	—	2	1
		c	2	2	—	—	—	—	—	—	—	—	—	—
		d	2	1	1	—	—	—	—	—	—	—	—	—
		e	262	133	129	5	15	15	43	4	9	16	17	
	Tot.		298	161	137	6	15	15	45	5	9	19	18	
			5	4	1	1	—	1	1	—	—	—	—	
15	Industrie che utilizzano materiali diversi.....	a	8	5	3	—	—	—	—	—	—	—	—	—
		b	3	2	1	—	—	—	—	1	—	—	—	—
		c	3	1	—	—	—	—	—	—	—	—	—	—
		d	88	19	69	2	3	3	29	2	5	2	9	
		e	100	27	73	2	3	3	30	2	5	2	9	
	Tot.		5	3	2	—	—	—	—	—	—	—	—	
16	Produzione e prima lavorazione dei metalli.....	a	39	39	—	—	—	—	2	—	—	—	—	—
		b	26	21	5	—	—	—	1	—	3	—	4	1
		c	1	1	—	—	—	—	—	—	—	—	—	—
		d	1.916	1.811	105	6	3	118	34	24	7	182	19	
		e	1.982	1.872	110	6	3	121	34	27	7	186	20	
	Tot.		5	5	—	—	—	2	—	—	—	—	—	
17	Successive lavorazioni dei metalli.....	a	549	547	2	5	—	—	38	—	8	—	56	—
		b	45	41	4	9	—	—	5	2	4	—	6	—
		c	631	631	—	—	—	—	50	—	6	—	76	—
		d	678	677	1	12	1	52	—	15	—	63	—	
		e	5.601	5.449	152	238	7	1.519	35	393	12	970	39	
	Tot.		7.504	7.345	159	264	8	1.664	37	396	12	1.171	30	
			409	408	1	26	1	120	—	22	—	98	—	
18	Costruzioni meccaniche in genere, lavorazione dei metalli preziosi	a	124	121	3	1	—	—	3	1	3	—	9	1
		b	36	31	5	—	—	—	4	—	4	—	10	2
		c	40	34	6	—	—	—	2	—	1	—	1	—
		d	14	13	1	—	—	—	1	—	—	—	1	—
		e	333	242	91	14	2	66	32	12	4	34	26	
	Tot.		547	441	106	15	2	76	33	20	4	55	29	
			31	26	5	1	—	4	—	1	—	6	1	
19	Preparazione e lavorazione dei minerali.....	a	196	194	2	1	—	—	7	1	3	—	14	—
		b	67	59	8	—	—	—	6	—	—	2	3	1
		c	15	15	—	—	—	—	1	—	—	—	2	—
		d	8	8	—	—	—	—	1	—	—	—	2	—
		e	2.588	1.922	666	47	39	287	278	50	51	216	165	
	Tot.		2.874	2.108	676	48	39	302	279	53	53	237	166	
			47	46	1	1	—	6	1	2	—	8	—	
20	Costruzioni edilizie, stradali ed idrauliche.....	a	248	248	—	1	—	—	10	—	10	—	11	—
		b	68	64	4	—	—	—	3	1	3	—	3	3
		c	236	236	—	3	—	—	18	—	5	—	18	—
		d	451	451	—	—	—	—	36	—	10	—	29	—
		e	9.748	9.725	23	372	—	2.389	14	431	2	1.552	—	
	Tot.		10.751	10.724	27	376	—	2.456	15	459	2	1.613	3	
			172	172	—	4	—	30	—	10	—	27	—	

(*) Vedansi avvertenze nn. 13 e 15 a pagg. 5 e 6.

NOTA. — Le cifre in corsivo sotto i totali delle classi indicano i familiari coadiuvanti il cui ammontare è già compreso nei totali stessi. (Vedasi avvertenza n. 15 a pag. 6).

(1) a Padroni di azienda, amministratori, direttori. — b Impiegati. — c Artigiani indipendenti. — d Artigiani padroni. — e Operai salariati, garzoni.

Numero delle classi	PROFESSIONI O CONDIZIONI (*)	POSIZIONE NELLA PROFESSIONE (1)	POPOLAZIONE											
			IN COMPLESSO			10-14		15-19		20		21-24		
			M	F	M	F	M	F	M	F	M	F		
1	2	3	4	5	6	7	8	9	10	11	12	13	14	
21	Industria tessile (2)	a	58	56	2	—	—	I	—	—	—	—	2	I
		b	263	208	55	—	—	17	2	12	2	32	11	—
		c	10	8	2	—	—	I	I	—	—	—	—	—
		d	2	I	I	—	—	—	I	—	—	—	—	—
		e	8.349	1.656	6.693	17	296	165	1.948	30	416	139	1.286	I
	Tot.		8.682	1.929	6.753	17	296	184	1.952	42	418	174	1.298	
22	Tessuti speciali.....	a	81	46	35	—	—	—	4	—	I	I	7	
		b	20	10	10	—	—	2	3	—	I	2	I	
		c	640	5	635	—	12	I	153	—	51	—	150	
		d	96	3	93	—	—	—	17	—	6	—	19	
		e	1.323	181	1.142	3	58	20	425	6	74	21	230	
	Tot.		2.180	245	1.915	3	70	23	602	6	133	24	407	
23	Vestiaro, arredamento domestico, nettezza e acconciatura della persona	a	173	109	64	—	—	5	3	3	I	8	13	
		b	18	8	10	—	—	I	I	—	I	I	2	
		c	4.808	1.313	3.495	9	61	97	634	40	202	132	773	
		d	1.535	848	687	6	2	37	76	11	34	67	159	
		e	4.681	1.298	3.383	177	552	577	1.690	82	175	181	442	
	Tot.		11.215	3.576	7.639	192	615	717	2.404	136	413	389	1.389	
24	Industrie chimiche.....	a	133	130	3	I	—	10	—	I	—	11	—	
		b	92	68	24	—	—	4	3	2	I	8	4	
		c	3	2	I	—	—	—	—	I	—	—	I	
		d	I	I	—	—	—	—	—	—	—	—	—	
		e	2.838	1.081	1.757	9	84	67	668	17	151	96	389	
	Tot.		3.067	1.282	1.785	10	84	81	671	21	152	115	394	
25	Industrie poligrafiche.....	a	75	71	4	—	—	3	I	—	—	2	I	
		b	19	8	11	I	—	2	3	—	—	2	3	
		c	12	9	3	—	—	I	—	—	—	—	—	
		d	26	24	2	—	—	—	—	2	—	3	—	
		e	404	378	26	18	2	97	15	31	I	61	4	
	Tot.		586	490	46	10	2	103	19	33	1	68	8	
26	Produzione e distribuzione di forza motrice, luce, acqua e calore	a	22	22	—	—	—	—	I	—	—	—	I	—
		b	74	66	8	—	—	3	2	4	2	8	I	
		c	16	16	—	—	—	—	—	—	—	—	4	—
		d	31	31	—	—	—	—	—	I	—	—	8	—
		e	992	986	6	15	—	134	I	61	—	120	I	
	Tot.		1.135	1.121	14	15	—	139	3	66	2	141	2	
27	Industria dello spettacolo.....	a	39	31	8	—	I	2	3	I	—	2	—	
		b	8	8	—	—	—	—	—	—	—	I	—	
		c	18	17	I	—	—	I	—	I	—	3	—	
		d	—	—	—	—	—	—	—	—	—	—	—	
		e	65	56	9	—	1	3	3	2	—	6	—	
	Tot.		113	6	7	—	I	2	3	—	2	—		
28	Industrie non specificate.....	a	32	28	4	—	—	I	—	—	—	—	2	
		b	768	462	306	2	3	49	49	24	15	92	69	
		c	78	69	9	I	I	3	6	2	—	10	—	
		d	—	—	—	—	—	—	—	—	—	—	—	
		e	878	559	319	3	4	58	55	26	15	104	69	
	Tot.		3.056	2.442	614	106	81	684	145	101	26	487	94	
TRASPORTI E COMUNICAZIONI														
29	Trasporti terrestri, marittimi ed aerei	a	1.628	1.618	10	12	—	108	I	25	—	159	I	
		b	723	712	11	I	—	15	I	6	2	24	I	
		c	4.422	4.402	20	3	I	104	2	166	—	490	2	
		d	—	—	—	—	—	—	—	—	—	—	—	
		e	6.773	6.732	41	16	1	227	4	197	2	673	4	
	Tot.		292	291	I	12	—	81	I	8	—	32	—	
30	Comunicazioni.....	a	79	56	23	—	—	—	I	I	I	2	I	
		b	631	435	196	2	I	22	12	18	8	37	41	
		c	129	125	4	—	—	6	—	4	—	14	2	
		d	—	—	—	—	—	—	—	—	—	—	—	
		e	839	616	223	2	1	28	13	23	9	53	44	
	Tot.		5	3	2	—	—	—	I	I	—	I	—	
Totale Trasporti e comunicazioni...														
	a	1.707	1.674	33	12	—	108	2	26	I	161	2		
	b	1.354	1.147	207	3	I	37	13	24	10	61	42		
	c	4.551	4.527	24	3	I	110	2	170	—	504	4		
	Tot.		7.612	7.348	264	18	2	255	17	220	11	728	48	
			297	294	3	12	—	81	2	9	—	73	—	

(*) Vedansi avvertenze n. 13 e 15 a pagg. 5 e 6.

NOTA. — Le cifre in corsivo sotto i totali delle classi indicano i familiari coadiuvanti il cui ammontare è già compreso nei totali stessi. (Vedasi avvertenza n. 15 a pag. 6).

(1) a Padroni di azienda, amministratori, direttori. — b Impiegati. — c Artigiani indipendenti. — d Artigiani padroni. — e Operai salariati, garzoni. — (2) Esclusa la

o condizione (*), l'età (*) ed il sesso.

VINCIA

IN ETÀ DI 10 ANNI E PIÙ

IN ETÀ DI 10 ANNI E PIÙ																				POPOLAZIONE IN ETÀ DA 6 A 9 ANNI		POSIZIONE NELLA PROFESSIONE (1)	Numero delle classi
25-29		30-34		35-39		40-44		45-49		50-54		55-59		60-64		65-69		ignota		M	F		
M	F	M	F	M	F	M	F	M	F	M	F	M	F	M	F	M	F	M	F	M	F		
15	16	17	18	19	20	21	22	23	24	25	26	27	28	29	30	31	32	33	34	35	36		
6	—	7	—	8	—	9	—	5	—	4	—	4	1	5	—	5	—	—	—	—	—		
35	10	20	9	24	7	23	4	10	2	14	2	6	3	9	3	6	—	—	—	—	—		
—	—	—	—	—	—	1	—	1	—	—	—	—	—	1	—	4	1	—	—	—	—		
220	853	202	547	184	466	161	355	158	228	149	123	92	83	63	51	76	41	—	—	—	—		
261	863	229	556	216	473	194	350	174	230	167	125	102	87	78	54	91	42	—	—	1	—		
r	—	r	—	r	—	r	—	r	—	r	—	r	—	r	—	r	—	—	—	—	—		
9	3	7	2	7	8	6	3	5	1	3	4	4	—	2	2	2	—	—	—	—	—		
2	2	1	1	2	1	—	—	—	—	1	—	—	—	—	—	1	—	—	—	—	—		
1	74	—	70	—	54	1	27	—	22	1	10	—	7	—	2	1	3	—	—	—	—		
—	15	—	11	1	6	—	7	—	8	1	2	—	2	—	—	1	—	—	—	—	—		
28	146	25	73	11	52	17	38	10	27	12	6	10	6	9	6	9	1	—	—	—	—		
40	240	33	157	21	121	24	75	15	59	17	22	14	15	11	10	14	4	—	—	—	—		
r	6	—	4	—	4	r	—	—	2	—	2	—	—	—	—	—	—	—	—	—	—		
10	13	13	7	8	10	17	5	10	5	4	4	18	2	8	1	5	—	—	—	—	—		
3	1	—	3	1	—	2	1	—	—	—	—	—	—	—	—	—	—	—	—	—	—		
128	542	134	359	120	276	115	201	138	134	121	110	96	83	65	49	118	71	—	—	3	—		
122	106	116	85	99	67	75	59	88	38	81	30	51	14	44	8	51	9	—	—	—	—		
77	188	59	103	28	69	21	49	25	35	20	29	19	16	13	15	18	19	—	—	—	—		
340	850	322	557	256	422	230	315	261	212	226	174	184	115	130	78	192	99	—	—	1	3		
45	42	20	25	11	30	5	18	4	13	2	8	5	20	—	3	5	5	—	—	—	3		
15	—	20	2	16	—	6	—	14	—	17	1	5	—	8	—	6	—	—	—	—	—		
21	7	12	4	7	1	5	2	4	—	2	—	2	—	1	—	—	—	—	—	—	—		
—	—	—	—	—	—	—	—	—	—	—	—	—	—	—	—	—	—	—	—	—	—		
249	227	218	123	133	66	114	29	70	13	53	7	32	—	—	—	—	—	—	—	—	—		
285	234	250	129	157	67	125	31	89	13	72	9	39	1	23	—	15	—	—	—	—	—		
5	—	2	r	r	—	—	—	r	—	r	—	—	—	—	—	r	—	—	—	—	—		
6	1	6	—	11	—	9	—	9	—	6	—	11	—	4	—	4	1	—	—	—	—		
1	4	—	1	1	—	—	—	—	—	—	—	1	—	—	—	—	—	—	—	—	—		
1	1	1	6	5	—	—	—	3	1	—	—	1	—	1	—	1	—	—	—	—	—		
49	4	37	—	32	—	14	—	10	—	4	—	5	—	4	—	3	—	—	—	—	—		
58	10	50	1	50	1	23	—	23	1	27	1	19	1	9	—	8	1	—	—	—	—		
r	r	r	—	r	—	—	—	r	—	r	—	—	—	—	—	—	—	—	—	—	—		
4	—	3	—	—	—	4	—	5	—	1	—	1	—	—	—	1	—	—	—	—	—		
11	—	10	2	7	1	4	—	5	—	8	—	4	—	—	—	—	—	—	—	—	—		
1	—	5	—	1	—	2	—	—	—	1	—	—	—	—	—	—	—	—	—	—	—		
4	—	3	—	6	—	—	—	2	—	5	—	—	—	—	—	—	—	—	—	—	—		
160	1	120	—	97	1	72	1	73	—	55	—	43	1	25	—	11	—	—	—	—	—		
180	—	141	2	111	2	84	1	85	—	70	—	49	1	28	—	12	—	—	—	—	—		
r	—	r	—	—	—	—	—	—	—	—	—	—	—	—	—	—	—	—	—	—	—		
1	2	3	1	5	—	4	—	4	—	4	—	1	2	—	—	1	—	—	—	—	—		
2	—	—	—	1	—	—	—	1	—	—	—	—	—	—	—	1	—	—	—	—	—		
4	1	2	—	3	—	1	—	—	—	—	—	—	—	—	—	2	—	—	—	—	—		
—	—	—	—	—	—	—	—	—	—	—	—	—	—	—	—	—	—	—	—	—	—		
7	3	5	1	9	—	5	—	5	—	5	1	2	—	3	—	4	—	—	—	—	—		
—	2	2	—	—	—	—	—	—	—	r	—	—	—	—	—	—	—	—	—	—	—		
1	—	11	—	—	—	—	—	—	—	—	—	—	—	—	—	—	—	—	—	—	—		
102	79	70	48	52	21	24	9	12	8	12	1	12	1	8	3	3	—	—	—	—	—		
15	—	8	2	4	—	6	—	8	—	3	—	3	—	2	—	4	—	—	—	—	—		
118	70	89	50	59	21	33	10	22	11	18	1	16	1	11	3	7	—	—	—	—	—		
—	—	—	—	—	—	—	—	—	—	—	—	—	—	—	—	—	—	—	—	—	—		
624	39	646	37	590	35	623	26	528	26	471	21	353	7	255	9	329	6	—	—	—	—		
271	155	182	79	138	41	93	25	56	14	66	7	40	5	34	6	23	—	—	—	—	—		
491	628	507	435	429	338	467	231	456	159	405	122	341	91	313	51	450	76	—	—	3	—		
343	122	349	97	377	78	300	66	297	46	290	33	204	17	171	9	206	9	—	—	—	—		
5.053	2.476	3.935	1.539	3.060	1.131	2.494	799	2.016	496	1.552	231	1.174	146	837	88	833	80	—	—	1	3		
6.782	3.420	5.619	2.187	4.594	1.623	3.977	1.147	3.353	741	2.844	434	2.112	266	1.610	163	1.841	171	—	—	5	6		
506	74	258	52	126	50	60	27	35	26	25	19	20	10	11	4	23	6	—	—	—	3		
—	—	—	—	—	—	—	—	—	—	—	—	—	—	—	—	—	—	—	—	—	—		
254	—	222	1	176	2	157	—	131	2	132	1	100	—	64	1	78	1	—	—	—	—		
61	3	119	2	117	2	135	—	127	—	83	—	17	—	5	—	2	—	—	—	—	—		
582	1	737	4	736	1	626	3	404	3	256	1	123	—	84	1	91	1	—	—	—	—		
897	4	1.078	7	1.029	5	918	3	662	5	471	2	240	—	153	2	171	2	—	—	—	—		
62	—	25	—	14	—	5	—	3	—	r	—	2	—	r	—	5	—	—	—	—	—		
—	—	—	—	—	—	—	—	—	—	—	—	—	—	—	—	—	—	—	—	—	—		
47	31	55	23	70	18	49	14	40	9	31	13	29	13	16	6	19	7	—	—	—	—		
16	1	14	—	10	—	19	—	12	—	15	1	8	—	1	—	6	—	—	—	—	—		
63	35	74	26	83	18	72	18	59	13	57	15	44	15	28	7	30	9	—	—	—	—		
—	—	—	—	—	—	—	—	—	—	—	—	—	—	—	—	r	—	—	—	—	—		
254	3	227	4	179	2	161	4	138	6	143	2	107	2	75	2	83	3	—	—	—	—		
108	34	174	25	187	20	184	14	167	9	114	13	46	13	21	6	21	7	—	—	—	—		
598	2	751	4	746	1	645	3	416	3	271	2	131	2	85	1	97	1	—	—	—	—		
990	39	1.152	33	1.112	23	990	21	721	18	528	17	284	15	181	9	201	11	—	—	—	—		
62	—	25	r	14	—	5	—	3	—	r	—	2	—	r	—	6	—	—	—	—	—		

Numero delle classi	PROFESSIONI O CONDIZIONI (*)	POSIZIONE NELLA PROFESSIONE (1)	POPOLAZIONE											
			IN COMPLESSO			10-14		15-19		20		21-24		
			M	F	M	F	M	F	M	F	M	F		
1	2	3	4	5	6	7	8	9	10	11	12	13	14	
COMMERCIO														
31	Vendita di merci e di derrate alimentari.....	a	6.164	5.046	1.118	31	9	302	56	70	13	306	65	
		b	422	328	94	21	3	114	16	15	5	49	16	
		e	815	806	9	64	1	293	3	34	—	117	2	
		Tot.	7.401	6.180	1.221	116	13	709	75	119	18	472	83	
			1.524	1.025	499	31	9	271	54	50	12	183	55	
32	Vendita di generi non alimentari.....	a	2.794	2.202	592	7	5	109	20	37	7	134	22	
		b	706	577	129	28	2	187	22	37	8	80	27	
		e	264	242	22	19	—	58	4	4	1	18	2	
		Tot.	3.764	3.021	743	54	7	354	46	78	16	282	51	
			578	399	179	7	5	98	16	27	5	85	15	
33	Vendita di merci diverse.....	a	1.184	933	251	5	5	52	10	15	5	50	14	
		b	24	15	9	—	—	1	1	1	—	—	4	
		e	42	36	6	1	—	8	1	2	1	5	1	
		Tot.	1.250	984	266	6	5	61	12	18	6	55	19	
			191	96	95	3	4	30	9	4	12	8		
34	Esercizi pubblici.....	a	3.089	2.136	953	13	6	83	72	15	8	98	69	
		b	58	38	20	1	—	7	2	—	1	4	3	
		e	812	673	139	9	4	89	18	22	6	111	22	
		Tot.	3.959	2.847	1.112	23	10	179	92	37	15	213	94	
			777	378	399	13	6	80	67	9	8	79	50	
35	Magazzini generali. Sensali. Rappresentanti.....	a	1.180	1.169	11	2	—	15	—	3	—	33	2	
		b	454	442	12	1	—	5	—	6	1	29	3	
		e	25	21	4	1	—	—	—	1	—	3	1	
		Tot.	1.659	1.632	27	4	—	20	—	10	1	65	6	
			57	53	4	2	—	13	—	2	—	8	2	
36	Aziende commerciali non specificate.....	a	31	25	6	—	—	—	—	4	—	5	1	
		b	530	319	211	7	2	64	39	38	13	72	62	
		e	26	26	—	1	—	2	—	6	—	3	—	
		Tot.	587	370	217	8	2	66	39	48	18	80	63	
			3	—	3	—	—	—	—	—	—	1		
			14.442	11.511	2.931	58	25	561	158	144	33	626	173	
			2.194	1.719	475	58	7	378	80	97	28	234	115	
			1.934	1.804	180	95	5	450	26	69	8	257	28	
			18.620	15.034	3.586	211	37	1.389	264	310	69	1.117	316	
			3.130	1.951	1.179	56	24	492	146	97	29	367	131	
Totale Commercio...														
BANCA E ASSICURAZIONE														
37	Banca - Borsa - Credito.....	—	905	828	77	2	—	28	6	20	3	118	12	
38	Assicurazioni.....	—	200	173	27	—	—	14	2	6	2	16	7	
39	Addetti ad aziende non specificate.....	—	5	4	1	—	—	—	—	—	—	—	1	
	Totale Banca e assicurazione...	—	1.110	1.005	105	2	—	42	8	26	5	129	20	
			1	1	—	—	—	—	—	—	—	1	—	
DIFESA DEL PAESE														
40	Difesa del Paese.....	—	659	659	—	—	—	7	—	15	—	152	—	
AMMINISTRAZIONE PUBBLICA ED ORGANIZZAZIONI SINDACALI														
41	Amministrazione pubblica ed organizzazioni sindacali.....	—	3.027	2.601	426	1	1	62	55	23	11	122	56	
42	Corpi organizzati alle dipendenze di pubbliche amministrazioni.....	—	302	302	—	—	—	1	—	2	—	11	—	
	Totale Amministrazione pubblica ed organizzazioni sindacali...	—	3.329	2.903	426	1	1	63	55	25	11	133	56	
AMMINISTRAZIONE PRIVATA														
43	Amministrazione privata.....	—	328	198	135	1	1	8	31	3	5	18	38	

(*) Vedansi avvertenze nn. 13 e 15 a pagg. 5 e 6.

NOTA. — Le cifre in « corsivo » sotto i totali delle classi indicano i familiari coadiuvanti il cui ammontare è già compreso nei totali stessi. (Vedasi avvertenza n. 15 a pag. 6).

(1) a Padroni di azienda, amministratori, direttori. — b Impiegati. — c Artigiani indipendenti. — d Artigiani padroni. — e Operai salariati, garzoni.

o condizione (*), l'età (*) ed il sesso.

VINCIA

IN ETÀ DI 10 ANNI E PIÙ

IN ETÀ DI 10 ANNI E PIÙ																				POPOLAZIONE IN ETÀ DA 6 A 9 ANNI		POSIZIONE NELLA PROFESSIONE (1)	Numero delle classi
25-29		30-34		35-39		40-44		45-49		50-54		55-59		60-64		65-69		ignota		M	F		
M	F	M	F	M	F	M	F	M	F	M	F	M	F	M	F	M	F	M	F	M	F		
15	16	17	18	19	20	21	22	23	24	25	26	27	28	29	30	31	32	33	34	35	36		
552	108	617	120	635	139	565	148	534	124	430	136	378	78	280	68	345	54	1	—	2	—	a	
43	17	25	11	14	9	12	10	17	3	8	1	5	2	1	1	4	—	—	—	—	—	b	
74	—	50	—	39	—	34	1	19	—	31	2	23	—	8	—	20	—	—	—	—	—	e	
669	125	692	131	688	148	611	159	570	127	409	139	406	80	289	69	369	54	1	—	2	—	Tot.	
217	71	120	60	75	55	32	54	15	47	6	45	4	16	4	13	16	8	1	—	2	—		
200	44	254	73	262	74	255	79	262	71	241	73	167	45	125	37	149	41	—	1	—	—	a	
85	24	68	15	24	12	17	8	14	6	17	3	8	1	4	1	8	—	—	—	—	—	b	
21	5	27	2	13	—	20	2	12	2	19	1	12	2	11	—	8	1	—	—	—	—	e	
306	73	349	90	299	86	292	89	288	79	277	77	187	48	140	38	165	42	—	1	—	—	Tot.	
79	23	41	27	25	25	12	19	8	15	6	17	5	6	1	3	5	2	—	1	—	—		
103	17	119	28	104	27	104	36	100	24	96	23	58	19	53	17	74	26	—	—	—	2	a	
5	1	—	1	4	1	3	1	1	—	—	—	—	—	—	—	—	—	—	—	—	—	b	
4	4	—	—	4	—	1	—	2	—	3	—	—	—	1	1	1	1	—	—	—	—	e	
112	19	123	29	112	28	108	37	103	24	99	23	58	19	54	18	75	27	—	—	—	2	Tot.	
23	10	9	12	4	14	4	12	2	6	—	6	—	3	—	6	—	1	—	—	—	2		
165	72	197	63	262	104	304	143	263	130	233	94	194	70	129	49	180	73	—	—	—	—	a	
4	5	6	1	3	4	3	2	1	1	3	1	5	1	1	—	—	—	—	—	—	—	b	
92	24	74	19	48	14	56	10	45	8	34	7	36	2	24	2	33	3	—	—	—	—	e	
261	101	277	83	313	122	363	155	309	139	270	102	235	72	154	51	213	76	—	—	—	—	Tot.	
83	49	32	39	24	48	18	49	10	31	15	20	5	17	3	7	7	8	—	—	—	—		
85	1	105	1	124	1	137	1	139	—	156	1	106	2	112	1	152	1	—	—	—	—	a	
92	5	86	1	64	—	53	—	43	2	25	—	18	—	10	—	10	—	—	—	—	—	b	
2	—	2	1	5	—	2	—	1	1	1	—	1	—	1	—	2	1	—	—	—	—	e	
179	6	193	3	193	1	192	1	182	3	182	1	125	2	123	1	164	2	—	—	—	—	Tot.	
13	1	7	1	3	—	4	—	—	—	—	—	—	—	1	—	—	—	—	—	—	—		
2	2	1	1	5	—	2	1	1	—	3	1	—	—	—	—	2	—	—	—	—	—	a	
53	43	29	31	17	9	9	7	4	3	8	2	9	—	2	—	7	—	—	—	—	—	b	
4	—	—	—	5	—	1	—	1	—	—	—	3	—	—	—	—	—	—	—	—	—	e	
59	45	30	32	27	9	12	8	6	3	11	3	12	—	2	—	9	—	—	—	—	—	Tot.	
—	2	—	—	—	—	—	—	—	—	—	—	—	—	—	—	—	—	—	—	—	—		
1.107	244	1.293	286	1.392	345	1.367	408	1.299	349	1.159	328	903	214	699	172	902	195	1	1	2	2	a	
282	95	214	60	126	35	97	28	80	15	61	7	45	3	18	2	29	6	—	—	—	—	b	
197	30	157	22	114	14	114	13	79	11	88	10	75	4	45	3	64	6	—	—	—	—	e	
1.586	369	1.664	368	1.632	394	1.578	449	1.458	375	1.308	345	1.023	221	762	177	995	201	1	1	2	2	Tot.	
415	156	209	139	131	142	70	134	35	59	27	88	14	42	9	29	28	19	1	1	2	2		
190	17	162	17	93	7	75	6	46	3	51	2	32	2	15	1	11	—	—	—	—	—	37	
26	8	17	2	17	3	15	2	9	1	16	—	16	—	14	—	7	—	—	—	—	—	38	
1	—	1	—	—	—	1	—	—	—	—	—	1	—	—	—	—	—	—	—	—	—	39	
217	25	170	19	110	10	91	8	55	4	67	2	49	2	29	1	18	—	—	—	—	1	—	
182	—	106	—	97	—	48	—	23	—	14	—	8	—	5	—	2	—	—	—	—	—	40	
268	55	380	48	323	34	277	32	298	41	234	24	223	25	183	22	207	22	—	—	—	—	41	
38	—	42	—	49	—	45	—	33	—	29	—	33	—	10	—	14	—	—	—	—	—	42	
301	55	422	48	372	34	322	32	331	41	263	24	256	25	193	22	221	22	—	—	—	—	—	
38	31	33	11	18	11	11	4	16	1	17	1	12	1	5	—	13	—	—	—	—	—	43	

Numero delle classi	PROFESSIONI O CONDIZIONI (*)	POSIZIONE NELLA PROFESSIONE (1)	POPOLAZIONE											
			IN COMPLESSO			10-14		15-19		20		21-24		
			M	F	M	F	M	F	M	F	M	F		
1	2	3	4	5	6	7	8	9	10	11	12	13	14	
	CULTO													
44	Culto.....	—	1.084	707	377	3	—	5	25	1	10	15	55	
	PROFESSIONI ED ARTI LIBERALI													
45	Insegnamento.....	—	2.490	447	2.043	—	—	8	25	4	24	33	149	
46	Professioni sanitarie.....	—	1.778	846	932	1	—	5	34	4	14	21	79	
47	Professioni legali.....	—	217	215	2	—	—	—	—	—	—	9	—	
48	Lettere e scienze.....	—	460	428	32	—	—	7	2	11	3	54	12	
49	Arti belle.....	—	433	336	97	4	6	28	12	7	1	38	11	
	Totale Professioni ed arti liberali...	—	5.378	2.272	3.106	5	6	48	73	26	42	155	251	
	ADDETTI AI SERVIZI DOMESTICI													
50	Addetti ai servizi domestici.....	—	4.489	413	4.076	19	234	52	960	8	175	30	463	
	PROPRIETARI E BENESTANTI													
51	Proprietari e benestanti.....	—	3.098	2.037	1.061	1	—	8	16	—	7	10	27	
	CONDIZIONI NON PROFESSIONALI													
52	Pensionati.....	—	3.011	2.355	656	—	—	—	1	—	—	2	—	
53	Studenti, seminaristi, collegiali.....	—	21.870	12.567	9.303	9.783	8.245	1.997	849	194	75	462	92	
54	Attendenti alle cure domestiche.....	—	128.692	—	128.692	—	2.286	—	6.671	—	1.681	—	8.433	
55	Altre condizioni non professionali.....	—	9.796	5.852	3.944	238	199	208	188	22	21	120	75	
	Totale Condizioni non professionali...	—	163.369	20.774	142.595	10.021	10.730	2.205	7.709	216	1.777	584	8.600	
	SENZA INDICAZIONE DI PROFESSIONE O CONDIZIONE													
56	Senza indicazione di professione o condizione...	—	708	476	232	206	132	40	16	9	1	28	8	
	TOTALE GENERALE...	—	404.608	199.500	205.108	13.914	13.566	22.834	22.010	4.358	4.740	17.730	18.069	
			33.223	24.305	8.918	1.290	569	5.954	1.947	922	416	4.079	1.327	
	RIEPILOGO													
	Agricoltura e caccia.....	—	117.558	94.060	23.498	1.983	1.007	9.905	5.205	1.694	1.095	7.873	3.273	
			26.739	19.617	7.122	1.116	464	4.697	1.654	715	361	3.151	1.102	
	Industria.....	—	77.266	51.619	25.647	1.443	1.416	8.807	7.631	1.875	1.532	6.760	4.914	
			3.056	2.442	614	106	81	684	145	101	26	497	94	
	Trasporti e comunicazioni.....	—	7.612	7.348	264	18	2	255	17	220	11	726	48	
			297	294	3	12	—	81	2	9	—	73	—	
	Commercio.....	—	18.620	15.034	3.586	211	37	1.386	264	310	69	1.117	316	
			3.130	1.951	1.179	56	24	492	146	97	29	367	131	
	Banca e assicurazione.....	—	1.110	1.005	105	2	—	42	8	26	5	129	20	
			1	1	—	—	—	—	—	—	—	1	—	
	Difesa del Paese.....	—	659	659	—	—	—	7	—	15	—	152	—	
	Amministrazione pubblica ed organizzazioni sindacali.....	—	3.329	2.903	426	1	1	63	55	25	11	133	56	
	Amministrazione privata.....	—	328	193	135	1	1	8	31	3	5	18	38	
	Culto.....	—	1.084	707	377	3	—	5	25	1	10	15	55	
	Professioni ed arti liberali.....	—	5.378	2.272	3.106	5	6	48	73	26	42	155	251	
	Addetti ai servizi domestici.....	—	4.489	413	4.076	19	234	52	960	8	175	30	463	
	Proprietari e benestanti.....	—	3.098	2.037	1.061	1	—	8	16	—	7	10	27	
	Condizioni non professionali.....	—	163.369	20.774	142.595	10.021	10.730	2.205	7.709	216	1.777	584	8.600	
	Senza indicazione di professione o condizione.....	—	708	476	232	206	132	40	16	9	1	28	8	
	TOTALE GENERALE...	—	404.608	199.500	205.108	13.914	13.566	22.834	22.010	4.358	4.740	17.730	18.069	
			33.223	24.305	8.918	1.290	569	5.954	1.947	922	416	4.079	1.327	

(*) Vedansi avvertenze nn. 13 e 15 a pagg. 5 e 6.

NOTA. — Le cifre in corsivo sotto i totali delle classi indicano i familiari coadiuvanti il cui ammontare è già compreso nei totali stessi. (Vedasi avvertenza n. 15. a pag. 6).

(1) a Padroni di azienda, amministratori, direttori. — b Impiegati. — c Artigiani indipendenti. — d Artigiani padroni. — e Operai salariati, garzoni.

o condizione (*), l'età (*) ed il sesso.

VINZIA

IN ETÀ DI 10 ANNI E PIÙ

IN ETÀ DI 10 ANNI E PIÙ																				POPOLAZIONE IN ETÀ DA 6 A 9 ANNI		POSIZIONE NELLA PROFESSIONE (1)	Numero delle classi
25-29		30-34		35-39		40-44		45-49		50-54		55-59		60-64		65-69		ignota		M	F		
M	F	M	F	M	F	M	F	M	F	M	F	M	F	M	F	M	F	M	F	M	F	37	38
15	16	17	18	19	20	21	22	23	24	25	26	27	28	29	30	31	32	33	34	35	36		
42	46	39	43	32	47	60	38	86	34	106	23	104	19	79	16	135	21	—	—	—	—	—	44
52	346	62	379	53	300	36	189	60	191	56	189	33	140	25	70	25	41	—	—	—	—	—	45
130	105	118	107	94	111	83	139	89	112	111	81	76	58	56	43	58	48	—	1	—	—	—	46
32	1	18	—	22	—	21	—	38	—	14	—	24	—	18	1	19	—	—	—	—	—	—	47
63	8	96	2	57	3	34	1	28	—	26	—	19	—	12	—	21	1	—	—	—	—	—	48
45	17	32	11	30	6	28	8	32	9	25	7	23	4	18	1	30	4	1	—	—	—	—	49
322	477	326	499	256	420	202	337	247	312	232	277	175	202	124	115	153	94	1	1	—	—	—	
38	323	27	270	23	259	28	255	30	243	28	250	33	205	37	176	60	262	—	1	—	2	—	50
22	40	26	27	41	45	67	62	115	80	146	75	198	95	289	120	1.114	467	—	—	—	—	—	51
2	1	48	5	87	13	90	29	111	28	223	28	226	49	290	75	1.275	427	1	—	2	—	—	52
101	21	11	6	9	9	—	—	—	—	—	—	—	—	—	—	—	—	10	6	14.952	13.709	—	53
—	12.925	—	13.529	—	12.269	—	12.097	—	11.690	—	11.278	—	9.609	—	8.698	—	17.504	—	22	—	59	—	54
161	129	171	136	115	125	157	119	166	124	193	148	245	162	373	211	3.677	2.304	6	3	82	90	—	55
264	13.076	230	13.676	211	12.416	247	12.245	277	11.842	416	11.454	471	9.820	663	8.984	4.952	20.235	17	31	15.036	13.858	—	
20	7	20	11	17	4	18	11	12	5	23	2	8	2	4	4	65	24	6	5	1.236	1.749	—	56
21.271	20.689	18.302	19.445	15.664	17.103	14.763	16.203	14.113	14.982	13.641	13.939	11.701	11.651	10.225	10.431	20.936	22.235	48	45	16.307	15.625	—	
4.891	1.210	2.904	937	1.640	693	980	556	526	413	305	344	182	216	134	155	491	133	7	2	22	9	—	
10.497	2.781	8.468	2.253	7.149	1.817	7.124	1.594	7.389	1.286	7.649	1.035	6.968	778	6.244	644	11.166	727	21	3	28	8	—	
3.908	990	2.412	745	1.369	501	845	395	453	288	252	237	146	164	113	122	434	108	6	1	20	4	—	
6.782	3.420	5.619	2.187	4.594	1.623	3.977	1.147	3.353	741	2.844	434	2.112	266	1.610	163	1.841	171	2	2	5	6	—	
506	74	258	52	126	50	60	27	35	26	25	19	20	10	11	4	23	6	—	—	—	3	—	
960	39	1.152	33	1.112	23	990	21	721	18	528	17	294	15	181	9	201	11	—	—	—	—	—	
62	—	25	1	14	—	5	—	3	—	1	—	2	—	1	—	6	—	—	—	—	—	—	
1.586	369	1.664	368	1.632	394	1.578	449	1.458	375	1.308	375	1.023	221	762	177	995	201	1	1	2	2	—	
415	156	209	139	131	142	70	134	35	29	88	27	14	42	9	29	28	19	1	1	2	2	—	
217	25	170	19	110	10	91	8	55	4	67	2	49	2	29	1	18	—	—	—	—	—	—	
—	—	—	—	—	—	—	—	—	—	—	—	—	—	—	—	—	—	—	—	—	—	—	
132	—	106	—	97	—	48	—	23	—	14	—	8	—	5	—	2	—	—	—	—	—	—	
301	55	422	48	372	34	322	32	331	41	263	24	256	25	193	22	221	22	—	—	—	—	—	
38	31	33	11	18	11	11	4	16	1	17	1	12	1	5	—	13	—	—	—	—	—	—	
42	46	39	43	32	47	60	38	86	34	106	23	104	19	79	16	135	21	—	—	—	—	—	
322	477	326	499	256	420	202	337	247	312	232	277	175	202	124	115	153	94	1	1	—	—	—	
38	323	27	270	23	259	28	255	30	243	28	250	33	205	37	176	60	262	—	1	—	2	—	
22	40	26	27	41	45	67	62	115	80	146	75	198	95	289	120	1.114	467	—	—	—	—	—	
264	13.076	230	13.676	211	12.416	247	12.245	277	11.842	416	11.454	471	9.820	663	8.984	4.952	20.235	17	31	15.036	13.858	—	
20	7	20	11	17	4	18	11	12	5	23	2	8	2	4	4	65	24	6	5	1.236	1.749	—	
21.271	20.689	18.302	19.445	15.664	17.103	14.763	16.203	14.113	14.982	13.641	13.939	11.701	11.651	10.225	10.431	20.936	22.235	48	45	16.307	15.625	—	
4.891	1.210	2.904	937	1.640	693	980	556	526	413	305	344	182	216	134	155	491	133	7	2	22	9	—	

TAVOLA XIV.

Non cattolici secondo la condizione sociale

Numero d'ordine	CONDIZIONE SOCIALE DEL CAPO FAMIGLIA	IN COMPLESSO			GRECO-SCISMATICA			EVANGELICA			
		M F	M	F	M F	M	F	M F	M	F	
		3	4	5	6	7	8	9	10	11	
											Comune di
1	ADDETTI ALL'AGRICOLTURA.....	2	1	1	1	—	1	—	—	—	
	Conducenti terreni propri.....	—	—	—	—	—	—	—	—	—	
	Fittavoli.....	—	—	—	—	—	—	—	—	—	
	Mezzadri e coloni.....	—	—	—	—	—	—	—	—	—	
	Giornalieri ed operai di campagna.....	1	1	—	—	—	—	—	—	—	
	Altri addetti all'agricoltura.....	1	—	1	1	—	1	—	—	—	
2	INDUSTRIALI.....	2	2	—	—	—	—	—	—	—	
3	COMMERCANTI.....	1	1	—	—	—	—	—	—	—	
4	ARTIGIANI.....	16	8	8	—	—	—	7	4	3	
5	OPERAI.....	23	12	11	1	1	—	20	9	11	
6	PERSONALE DI SERVIZIO E DI FATICA..	5	1	4	—	—	—	4	—	4	
7	FORZE ARMATE (esclusi gli Ufficiali ed i militari di leva).....	1	1	—	—	—	—	1	1	—	
8	UFFICIALI.....	—	—	—	—	—	—	—	—	—	
9	IMPIEGATI.....	21	14	7	3	2	1	—	—	—	
10	CULTO, PROFESSIONI ED ARTI LIBERALI	11	9	2	—	—	—	3	2	1	
11	PROPRIETARI E BENESTANTI.....	5	4	1	—	—	—	—	—	—	
12	CONDIZIONI NON PROFESSIONALI.....	10	6	4	1	1	—	4	1	3	
13	IGNOTA (1).....	28	18	10	4	2	2	11	5	6	
	Totale...	125	77	48	10	6	4	50	22	28	
	<i>di cui stranieri (*)...</i>	<i>34</i>	<i>25</i>	<i>9</i>	<i>9</i>	<i>6</i>	<i>3</i>	<i>9</i>	<i>5</i>	<i>4</i>	
											PRO
1	ADDETTI ALL'AGRICOLTURA.....	106	62	44	1	—	1	89	51	38	
	Conducenti terreni propri.....	62	36	26	—	—	—	59	33	26	
	Fittavoli.....	7	6	1	—	—	—	7	6	1	
	Mezzadri e coloni.....	6	3	3	—	—	—	6	3	3	
	Giornalieri ed operai di campagna.....	21	12	9	—	—	—	16	9	7	
	Altri addetti all'agricoltura.....	10	5	5	1	—	1	1	—	1	
2	INDUSTRIALI.....	28	12	16	—	—	—	17	7	10	
3	COMMERCANTI.....	36	11	25	1	—	1	27	8	19	
4	ARTIGIANI.....	59	31	28	1	—	1	31	15	16	
5	OPERAI.....	105	59	46	1	1	—	88	45	43	
6	PERSONALE DI SERVIZIO E DI FATICA..	7	2	5	—	—	—	6	1	5	
7	FORZE ARMATE (esclusi gli Ufficiali ed i militari di leva).....	4	1	3	—	—	—	2	1	1	
8	UFFICIALI.....	—	—	—	—	—	—	—	—	—	
9	IMPIEGATI.....	40	26	14	3	2	1	13	8	5	
10	CULTO, PROFESSIONI ED ARTI LIBERALI	29	21	8	—	—	—	18	11	7	
11	PROPRIETARI E BENESTANTI.....	11	6	5	—	—	—	—	—	—	
12	CONDIZIONI NON PROFESSIONALI.....	26	16	10	2	1	1	16	8	8	
13	IGNOTA (1).....	41	30	11	6	4	2	15	8	7	
	Totale...	492	277	215	15	8	7	322	163	159	
	<i>di cui stranieri (*)...</i>	<i>63</i>	<i>43</i>	<i>20</i>	<i>9</i>	<i>6</i>	<i>3</i>	<i>34</i>	<i>19</i>	<i>15</i>	

(*) Vedansi avvertenze nn. 10, 16 e 17 a pagg. 4 e 6.

(1) In questa voce sono compresi soltanto i censiti nelle convivenze, per i quali non è possibile far riferimento alla condizione sociale del capo della convivenza.

TAVOLA XV.

Stranieri (*) secondo lo Stato di appartenenza ed il sesso.

STATO DI APPARTENENZA	PROVINCIA			COMUNE DI PAVIA			STATO DI APPARTENENZA	PROVINCIA			COMUNE DI PAVIA		
	M F	M	F	M F	M	F		M F	M	F	M F	M	F
1	2	3	4	5	6	7	1	2	3	4	5	6	7
EUROPA							AFRICA						
CITTÀ DEL VATICANO.....	—	—	—	—	—	—	Egitto	—	—	—	—	—	—
SAN MARINO	—	—	—	—	—	—	Etiopia	—	—	—	—	—	—
Albania	—	—	—	—	—	—	Liberia.....	—	—	—	—	—	—
Austria	14	7	7	3	2	1	Unione Sud Africana.....	—	—	—	—	—	—
Belgio.....	3	1	2	3	1	2	Possedimenti, Protettorati e Mandati belgi.....	—	—	—	—	—	—
Bulgaria	4	1	3	4	1	3	Possedimenti, Protettorati e Mandati britannici	—	—	—	—	—	—
Cecoslovacchia	—	—	—	—	—	—	Possedimenti, Protettorati e Mandati francesi	—	—	—	—	—	—
Danimarca	—	—	—	—	—	—	Altri Possedimenti e Protettorati	—	—	—	—	—	—
Estonia	—	—	—	—	—	—	Totale...	—	—	—	—	—	—
Finlandia	—	—	—	—	—	—	AMERICA						
Francia	9	4	5	4	2	2	Argentina	13	10	3	4	4	—
Germania	39	23	16	16	11	5	Brasile	7	3	4	3	2	1
Gran Bretagna e Irlanda del Nord (Regno Unito di).....	15	7	8	6	3	3	Canada.....	—	—	—	—	—	—
Grecia.....	1	—	1	1	—	1	Cile.....	—	—	—	—	—	—
Irlanda, Stato libero.....	—	—	—	—	—	—	Colombia.....	—	—	—	—	—	—
Jugoslavia	4	1	3	—	—	—	Cuba	—	—	—	—	—	—
Lettonia	—	—	—	—	—	—	Messico.....	—	—	—	—	—	—
Lituania	—	—	—	—	—	—	Perù	—	—	—	—	—	—
Lussemburgo	—	—	—	—	—	—	Stati Uniti.....	2	1	1	—	—	—
Norvegia	—	—	—	—	—	—	Uruguay	—	—	—	—	—	—
Paesi Bassi	11	7	4	—	—	—	Venezuela	—	—	—	—	—	—
Polonia	2	1	1	2	1	1	Altri Stati e Possedimenti.....	3	3	—	—	—	—
Portogallo	1	1	—	—	—	—	Totale...	25	17	8	7	6	1
Romania	11	11	—	11	11	—	OCEANIA						
Spagna	8	6	2	7	6	1	Australia	3	2	1	3	2	1
Svezia	—	—	—	—	—	—	Nuova Zelanda.....	—	—	—	—	—	—
Svizzera.....	155	82	73	48	23	20	Possedimenti, Protettorati e Mandati britannici	—	—	—	—	—	—
Turchia (parte europea)	2	2	—	1	1	—	Possedimenti francesi.....	—	—	—	—	—	—
Ungheria.....	10	6	4	6	4	2	Possedimenti e Mandati giapponesi	—	—	—	—	—	—
U. R. S. S. (parte europea) ..	4	1	3	4	1	3	Possedimenti olandesi	—	—	—	—	—	—
Altri Stati e Possedimenti.....	9	9	—	7	7	—	Possedimenti U. S. A.	—	—	—	—	—	—
Totale...	302	170	132	123	79	44	Totale...	3	2	1	3	2	1
ASIA							In complesso...						
Afganistan, Nepal, Persia, Siam	—	—	—	—	—	—	337	195	142	134	87	47	
Cina.....	—	—	—	—	—	—	di cui con dimora abituale ...						
Giappone.....	—	—	—	—	—	—	233	124	109	70	39	31	
India Britannica.....	1	—	1	1	—	1							
Turchia (parte asiatica).....	1	1	—	—	—	—							
U. R. S. S. (parte asiatica) ..	5	5	—	—	—	—							
Possedimenti, Protettorati e Mandati britannici	—	—	—	—	—	—							
Possedimenti, Protettorati e Mandati francesi	—	—	—	—	—	—							
Altri Stati, Possedimenti e Protettorati	—	—	—	—	—	—							
Totale...	7	6	1	1	—	1							

(*) Vedasi avvertenza n. 17 a pag. 6.

TAVOLA XVI.

Censiti in età di 6 anni e più che sapevano leggere (*).

CIRCOSCRIZIONI (*)	CENSITI IN ETÀ DI 6 ANNI E PIÙ						SU 100 CENSITI IN ETÀ DI 6 ANNI E PIÙ SAPEVANO LEGGERE		
	in complesso			che sapevano leggere			M F	M	F
	M F	M	F	M F	M	F			
1	2	3	4	5	6	7	8	9	10
COMUNI									
Alagna	1.094	581	563	1.052	513	539	96	97	96
Albonese	738	350	388	689	343	346	93	98	89
Albuzzano.....	1.914	993	921	1.896	992	904	99	100	98
Arena Po	2.682	1.346	1.336	2.564	1.303	1.261	96	97	94
Badia Pavese	560	283	277	530	268	262	95	95	95
Barbianello	1.052	548	504	1.011	530	481	96	97	95
Bascapè	1.747	909	838	1.562	811	751	89	89	90
Bastida dei Dossi	323	159	164	306	148	158	95	93	96
Bastida Pancarana	1.113	552	561	1.074	539	535	96	98	95
Battuda.....	659	347	312	610	327	283	93	94	91
Belgiojoso	4.627	2.193	2.434	4.301	2.079	2.222	93	95	91
Beregardo.....	1.905	996	909	1.828	964	864	96	97	95
Borgo Priolo	2.133	1.122	1.011	1.981	1.038	943	93	93	93
Borgoratto Mormorolo.....	943	517	426	886	485	401	94	94	94
Borgo San Siro.....	1.402	712	690	1.240	644	596	88	90	86
Bornasco.....	1.807	932	875	1.624	844	780	90	91	89
Bosnasco	810	416	394	772	406	366	95	98	93
Breme	2.061	944	1.117	1.911	892	1.019	93	94	91
Bressana Bottarone	2.571	1.282	1.289	2.501	1.251	1.250	97	98	97
Broni	5.971	2.963	3.008	5.759	2.866	2.893	96	97	96
Calvignano	367	197	170	337	186	151	92	94	89
Campospinoso Albaredo.....	1.044	518	526	998	507	491	96	98	93
Càndia Lomellina.....	2.226	1.047	1.179	1.997	957	1.040	90	91	88
Canevino	370	194	176	339	178	161	92	92	91
Canneto Pavese.....	1.970	1.013	957	1.908	976	932	97	96	97
Carbonara al Ticino.....	1.371	692	679	1.325	678	647	97	98	95
Casanova Lonati	528	278	250	512	268	244	97	96	98
Casatisma.....	972	494	478	908	459	449	93	93	94
Casali Gerola	1.912	912	1.000	1.760	843	917	92	92	92
Casorate Primo.....	3.295	1.627	1.668	3.024	1.506	1.521	92	92	91
Cassolnovo	5.741	2.642	3.099	5.434	2.511	2.923	95	95	94
Castana.....	1.724	895	829	1.650	865	785	96	97	95
Casteggio	4.891	2.401	2.490	4.607	2.276	2.331	94	95	94
Castelletto di Branduzzo	1.278	652	626	1.212	626	586	95	96	94
Castello d'Agogna.....	572	295	277	505	266	239	88	90	86
Castelnovetto	1.347	654	693	1.335	649	636	99	99	99
Cava Manara	2.661	1.374	1.287	2.497	1.305	1.192	94	95	93
Cergnago	1.257	615	642	1.148	581	567	91	94	88
Cerretto Lomellina	555	292	263	516	275	241	93	94	92
Certosa di Pavia.....	3.509	1.792	1.717	3.145	1.638	1.507	90	91	88
Cervesina	1.739	829	910	1.604	774	830	92	93	91
Chignolo Po	4.119	1.958	2.161	3.707	1.766	1.941	90	90	90
Cigognola	1.564	839	725	1.491	796	695	95	95	96
Cilavegna	3.728	1.774	1.954	3.635	1.739	1.896	98	98	97
Codevilla	1.853	903	950	1.780	866	914	96	96	96
Confienza	2.592	1.264	1.328	2.351	1.158	1.193	91	92	90
Copiano.....	794	411	383	725	377	348	91	92	91
Corana (1).....	1.514	735	779	1.448	708	740	96	96	95
Cornale	1.043	537	506	981	513	468	94	96	92
Corteolona	1.517	709	808	1.463	686	777	96	97	96
Corvino San Quirico	2.587	1.337	1.250	2.524	1.300	1.224	98	97	98

(*) Vedansi avvertenze nn. 1 e 18 a pagg. 3 e 6.

(1) Posteriormente al Censimento, con R. D. 3 novembre 1932-XI n. 1553, aggregata una zona di territorio del Comune di Silvano Pietra (pop. res. 33, pop. pres. 33).

Segue TAVOLA XVI.

Censiti in età di 6 anni e più che sapevano leggere ().*

CIRCOSCRIZIONI (*)	CENSITI IN ETÀ DI 6 ANNI E PIÙ						SU 100 CENSITI IN ETÀ DI 6 ANNI E PIÙ SAPEVANO LEGGERE		
	in complesso			che sapevano leggere			M F	M	F
	M F	M	F	M F	M	F			
1	2	3	4	5	6	7	8	9	10
<i>Segue: COMUNI</i>									
Costa de' Nobili.....	773	394	379	712	371	341	92	94	90
Cozzo.....	1.318	658	660	1.166	594	572	88	90	87
Cura Carpignano.....	1.198	613	585	1.102	572	580	92	93	91
Dorno.....	3.794	1.780	2.014	3.460	1.642	1.818	91	92	90
Ferrera Erbognone.....	1.613	811	802	1.498	783	715	93	97	89
Filighera.....	908	476	432	870	462	408	96	97	94
Fortunago.....	989	527	462	902	492	410	91	93	89
Fossarmato.....	1.212	605	607	1.152	579	578	95	96	94
Frascarolo.....	1.642	826	816	1.495	765	780	91	93	89
Galliàvola.....	578	301	277	516	273	243	89	91	88
Gambarana.....	673	306	367	619	290	329	92	95	90
Gambolò.....	5.505	2.743	2.762	5.106	2.575	2.531	93	94	92
Garlasco.....	6.683	3.206	3.477	6.222	2.989	3.233	93	93	93
Genzone.....	552	289	263	524	281	243	95	97	92
Gerenzago.....	739	385	354	697	366	331	94	95	94
Giussago.....	2.780	1.440	1.340	2.622	1.382	1.240	94	96	93
Godiasco.....	2.073	1.036	1.037	1.945	983	962	94	95	93
Golferenzo.....	523	292	231	492	271	221	94	93	96
Gravellona.....	2.472	1.217	1.255	2.262	1.121	1.141	92	92	91
Gropello Cairoli.....	3.537	1.743	1.794	3.179	1.578	1.601	90	91	89
Inverno.....	1.324	642	682	1.316	636	680	99	99	100
Landriano.....	2.653	1.369	1.284	2.441	1.267	1.174	92	93	91
Langosco.....	1.344	627	717	1.316	610	706	98	97	98
Lardirago.....	2.103	1.041	1.062	1.976	983	993	94	94	94
Linarolo.....	2.152	1.081	1.071	2.013	1.010	1.003	94	93	94
Lirio.....	428	229	199	417	223	194	97	97	97
Lomello.....	2.589	1.231	1.358	2.298	1.136	1.162	89	92	86
Lungavilla.....	1.635	813	822	1.565	785	780	96	97	95
Maghermo.....	1.582	788	794	1.470	732	738	93	93	93
Marcignago.....	1.581	821	760	1.457	767	690	92	93	91
Marzano.....	1.129	587	542	1.044	543	501	92	93	92
Mede.....	5.650	2.579	3.071	4.959	2.335	2.624	88	91	85
Mencònico.....	1.113	574	539	1.015	540	475	91	94	88
Mezzana Bigli.....	2.197	1.051	1.146	1.971	981	990	90	93	86
Mezzana Rabattono.....	685	338	347	620	307	313	91	91	90
Mezzanino.....	1.521	771	750	1.400	722	678	92	94	90
Mirabello ed Uniti di Pavia.....	2.203	1.143	1.060	2.144	1.116	1.028	97	98	97
Miradolo.....	2.865	1.422	1.443	2.783	1.396	1.387	97	98	96
Montalto Pavese.....	1.492	777	715	1.379	714	665	92	92	93
Montebello.....	1.851	921	930	1.760	874	886	95	95	95
Montecalvo Versiggia.....	1.513	788	725	1.486	752	684	95	95	94
Montesegale.....	803	432	371	727	393	334	91	91	90
Monticelli Pavese.....	1.257	640	617	1.142	581	561	91	91	91
Montù Beccaria.....	3.271	1.722	1.549	3.109	1.646	1.463	95	96	94
Montù Berchielli.....	351	188	163	331	185	146	94	98	90
Mornico Losana.....	1.334	679	655	1.272	653	619	95	96	95
Mortara.....	10.152	4.802	5.350	9.399	4.527	4.872	93	94	91
Nicorvo.....	821	392	429	731	359	372	89	92	87
Olévano di Lomellina.....	1.322	660	662	1.244	623	621	94	94	94
Ottobiano.....	1.984	955	1.029	1.773	878	895	89	92	87
Palestro.....	2.971	1.452	1.519	2.657	1.323	1.334	89	91	88

(*) Vedansi avvertenze nn. 1 e 18 a pagg. 3 e 6.

Segue TAVOLA XVI.

Censiti in età di 6 anni e più che sapevano leggere ().*

CIRCOSCRIZIONI (*)	CENSITI IN ETÀ DI 6 ANNI E PIÙ						SU 100 CENSITI IN ETÀ DI 6 ANNI E PIÙ SAPEVANO LEGGERE		
	in complesso			che sapevano leggere			M F	M	F
	M F	M	F	M F	M	F			
1	2	3	4	5	6	7	8	9	10
<i>Segue : COMUNI</i>									
Pancarana	592	291	301	577	284	293	97	98	97
Parona	1.505	705	800	1.453	686	767	97	97	96
Pavia	46.214	22.513	23.701	43.921	21.564	22.357	95	96	94
Pietra de' Giorgi	1.824	954	870	1.763	924	839	97	97	96
Pieve Albignola	1.307	651	656	1.258	612	646	96	94	98
Pieve del Cairo	3.110	1.459	1.651	2.729	1.380	1.399	88	91	85
Pieve Porto Morone	3.173	1.567	1.606	2.948	1.438	1.510	93	92	94
Pinarolo Po	1.437	724	713	1.363	689	674	95	95	95
Pizzale	1.203	586	617	1.170	576	594	97	98	96
Ponte Nizza	1.895	1.007	888	1.746	939	807	92	93	91
Portàlbera	1.419	695	724	1.345	663	682	95	95	94
Pregola	2.252	1.165	1.087	1.995	1.070	925	89	92	85
Redavalle	1.202	601	601	1.168	589	579	97	98	96
Retòrbido	1.821	907	914	1.738	873	865	95	96	95
Rivanazzano	2.830	1.394	1.436	2.670	1.325	1.345	94	95	94
Ròbbio	5.408	2.606	2.802	5.194	2.535	2.659	96	97	95
Robecco Pavese	774	397	377	734	378	356	95	95	94
Rocca de' Giorgi	453	257	196	429	240	189	95	93	96
Rocca Susella	799	414	385	732	380	352	92	92	91
Rognano	453	229	224	365	185	180	81	81	80
Romagnese	2.174	1.135	1.039	1.815	986	829	83	87	80
Roncaro	420	217	203	363	191	172	86	88	85
Rosasco	1.618	762	856	1.474	712	762	91	93	89
Rovescala	1.857	936	921	1.758	891	867	95	95	94
Ruino	1.318	687	631	1.153	594	559	87	86	89
San Cipriano Po	724	362	362	699	355	344	97	98	95
San Damiano al Colle	1.559	803	756	1.478	761	717	95	95	95
San Genèsio ed Uniti	1.230	652	578	1.159	627	532	94	96	92
San Giòrgio di Lomellina	2.374	1.116	1.258	2.242	1.067	1.175	94	96	93
San Martino Siccomàrio	1.878	956	922	1.658	849	809	88	89	88
Sannazzaro de' Burgondi	3.642	1.732	1.910	3.368	1.632	1.736	92	94	91
Santa Cristina e Bissone	2.179	1.131	1.048	2.100	1.088	1.012	96	96	97
Santa Giuletta	1.970	986	984	1.902	939	963	97	95	98
Santa Margherita di Staffora	1.617	827	790	1.494	796	698	92	96	88
Santa Maria della Versa	3.027	1.539	1.488	2.822	1.417	1.405	93	92	94
Sant' Angelo Lomellina	1.037	501	536	983	479	504	95	96	94
San Zenone al Po	1.063	515	548	1.033	504	529	97	98	97
Sartirana Lomellina	3.038	1.414	1.624	2.629	1.273	1.356	87	90	83
Scaldasole	942	454	488	859	428	431	91	94	88
Semiana	882	439	443	759	379	380	86	86	86
Silvano Pietra (1)	961	449	512	916	432	484	95	96	95
Siziano	1.771	904	867	1.681	858	823	95	95	95
Sommo	1.444	718	726	1.278	637	641	89	89	88
Spessa	573	293	280	556	289	267	97	99	95
Stradella	8.306	4.050	4.256	7.983	3.906	4.077	96	96	96
Suardi	1.071	515	556	919	468	451	86	91	81
Torrazza Coste	1.911	966	945	1.881	954	927	98	99	98
Torre Beretti e Castellaro	995	506	489	896	459	437	90	91	89
Torre d'Arese	496	265	231	447	243	204	90	92	88
Torre d'Isola	1.212	624	588	997	520	477	82	83	81
Torrevecchia Pia	1.783	907	876	1.634	824	810	92	91	92

(*) Vedansi avvertenze nn. 1 e 18 a pagg. 3 e 6.

(1) Posteriormente al Censimento, con R. D. 3 novembre 1932, n. 1553, staccata una zona di territorio (pop. res. 33, pop. pres. 33) ed aggregata al Comune di Corana.

Segue TAVOLA XVI.

Censiti in età di 6 anni e più che sapevano leggere ().*

CIRCOSCRIZIONI (*)	CENSITI IN ETÀ DI 6 ANNI E PIÙ						SU 100 CENSITI IN ETÀ DI 6 ANNI E PIÙ SAPEVANO LEGGERE		
	in complesso			che sapevano leggere			M F	M	F
	M F	M	F	M F	M	F			
1	2	3	4	5	6	7	8	9	10
Segue : COMUNI									
Travacò Siccomario	1.888	944	944	1.701	858	843	90	91	89
Trivolzio	916	444	472	863	420	443	94	95	94
Tromello	3.515	1.723	1.792	3.242	1.616	1.626	92	94	91
Trovo	712	353	359	692	342	350	97	97	97
Val di Nizza	1.483	761	722	1.362	700	662	92	92	92
Valeggio	692	347	345	606	322	284	88	93	82
Valle Lomellina	3.010	1.498	1.512	2.638	1.332	1.306	88	89	86
Valle Salimbene	725	357	368	679	342	337	94	96	92
Varzi	5.731	2.869	2.862	5.376	2.724	2.652	91	95	93
Vellezzo Lomellina	427	221	206	367	194	173	86	88	84
Vellezzo Bellini	1.216	617	599	1.005	564	531	90	91	89
Verretto	443	217	226	428	213	215	97	98	95
Verrua Po	2.539	1.265	1.274	2.433	1.227	1.206	96	97	95
Vidigulfo	2.226	1.136	1.090	2.113	1.084	1.029	95	95	94
Vigevano	31.434	15.101	16.333	30.025	14.570	15.455	96	96	95
Villa Biscossi	319	167	152	310	162	148	97	97	97
Villanova d' Ardenghi	734	373	361	697	363	334	95	97	93
Villantèrio	2.838	1.399	1.439	2.624	1.290	1.334	92	92	93
Vistarino	921	461	460	841	430	411	91	93	89
Voghera	28.069	13.940	14.129	26.526	13.244	13.282	95	95	94
Volpara	461	234	227	407	205	202	88	88	89
Zavattarello Valverde	2.801	1.479	1.322	2.514	1.349	1.165	90	91	88
Zeme	2.243	1.090	1.153	2.211	1.082	1.129	99	99	98
Zenevredo	544	294	250	522	288	234	96	98	94
Zerbo	690	345	345	661	331	330	96	96	96
Zerbolò	1.865	979	886	1.729	920	809	93	94	91
Zinasco	3.165	1.572	1.593	2.900	1.444	1.456	92	92	91
ZONE E REGIONI AGRARIE (*)									
LX - Alto Bobbiese	3.365	1.739	1.626	3.010	1.610	1.400	89	93	86
LXI - Basso Bobbiese	16.113	8.285	7.828	14.616	7.641	6.975	91	92	89
Regione di Montagna ..	19.478	10.024	9.454	17.626	9.251	8.375	90	92	89
LXII - Alto Vogherese	12.164	6.451	5.713	11.302	6.003	5.299	93	93	93
LXIII - Broni e Stradella	57.117	28.752	28.365	54.599	27.560	27.039	96	96	95
Regione di Collina ..	69.281	35.203	34.078	65.901	33.563	32.338	95	95	95
LXIV - Alto Pavese	47.347	24.152	23.195	43.962	22.600	21.362	93	94	92
LXV - Basso Vogherese	59.088	29.352	29.736	56.035	28.037	27.908	95	96	94
LXVI - Lomellina occidentale	42.500	20.544	21.956	38.802	19.092	19.710	91	93	90
LXVII - Lomellina orientale	85.702	41.208	44.494	80.465	39.109	41.356	94	95	93
LXVIII - Lungo Po Lomellina	13.792	6.515	7.277	12.273	5.999	6.274	89	92	86
LXIX - Ferrera ed Alagna	3.649	1.796	1.853	3.409	1.724	1.685	93	96	91
LXX - Basso Pavese alla destra del Ticino	18.775	9.350	9.425	17.302	8.685	8.617	92	93	91
LXXI - Basso Pavese alla sinistra del Ticino	56.835	27.764	29.071	53.739	26.479	27.260	95	95	94
LXXII - Basso Pavese vitato	20.093	9.899	10.194	18.951	9.354	9.597	94	94	94
Regione di Pianura ..	347.781	170.580	177.201	324.938	161.079	163.859	93	94	92
Provincia ..	436.540	215.807	220.733	408.465	203.893	204.572	94	94	93

(*) Vedansi avvertenze nn. 1, 2 e 18 a pagg. 3, 4 e 6.

TAVOLA XVII.

Analfabeti secondo l'età (*), il sesso e le categorie professionali (*).

PROVINCIA

ETÀ IN ANNI COMPIUTI (*)	IN COMPLESSO	CATEGORIE PROFESSIONALI (*)							
		Agricoltura e caccia	Industria	Trasporti e comunicazioni	Commercio	Servizi domestici	Altre categorie professionali (1)	Condizioni non professionali	
1	2	3	4	5	6	7	8	9	
6-9	M F	2.412	1	—	—	2	—	—	2.409
	M	1.158	1	—	—	—	—	—	1.157
	F	1.254	—	—	—	2	—	—	1.252
10-14	M F	181	27	14	—	3	5	—	132
	M	87	19	12	—	2	1	—	53
	F	94	8	2	—	1	4	—	79
15-19	M F	358	184	51	—	6	16	1	100
	M	233	147	38	—	5	4	1	38
	F	125	37	13	—	1	12	—	62
da 6 a 19 anni ...	M F	2.951	212	65	—	11	21	1	2.641
	M	1.478	167	50	—	7	5	1	1.248
	F	1.473	45	15	—	4	16	—	1.393
20-29	M F	1.030	471	109	42	16	30	3	359
	M	614	377	89	41	12	—	3	101
	F	416	94	29	1	4	30	—	258
30-39	M F	1.280	576	102	12	19	22	2	547
	M	592	423	66	12	11	1	2	77
	F	688	153	36	—	8	21	—	470
da 20 a 39 anni ...	M F	2.310	1.047	211	54	35	52	5	906
	M	1.206	800	146	53	23	1	5	178
	F	1.104	247	65	1	12	51	—	728
40-49	M F	2.718	1.157	186	25	43	34	13	1.260
	M	1.188	887	130	25	27	3	13	103
	F	1.530	270	56	—	16	31	—	1.157
50-64	M F	8.587	3.420	382	86	117	95	45	4.442
	M	3.647	2.847	323	85	97	11	36	248
	F	4.940	573	59	1	20	84	9	4.194
da 40 a 64 anni ...	M F	11.305	4.577	568	111	160	129	58	5.702
	M	4.835	3.734	453	110	124	14	49	351
	F	6.470	843	115	1	36	115	9	5.351
65 anni-∞ ...	M F	11.483	2.815	199	33	76	99	121	8.140
	M	4.381	2.499	165	33	50	16	78	1.540
	F	7.102	316	34	—	26	83	43	6.600
Età ignota	M F	26	5	—	—	—	—	1	20
	M	14	4	—	—	—	—	1	9
	F	12	1	—	—	—	—	—	11
In complesso...	M F	28.075	8.656	1.043	198	282	301	186	17.409
	M	11.914	7.204	814	196	204	36	134	3.326
	F	16.161	1.452	229	2	78	265	52	14.083

(*) Vedansi avvertenze nn. 18 e 19 a pagg. 5 e 6.

(1) Banca e assicurazione — Difesa del Paese — Amministrazione pubblica ed organizzazioni sindacali — Amministrazione privata — Culto — Professioni ed arti liberali — Proprietari e benestanti.

