

ARCHIVIO

ISTITUTO CENTRALE DI STATISTICA DEL REGNO D'ITALIA

---

VII CENSIMENTO GENERALE  
DELLA POPOLAZIONE

21 APRILE 1931-IX

VOLUME III

---

FASCICOLO 22

**PROVINCIA DI BELLUNO**



ROMA  
ISTITUTO POLIGRAFICO DELLO STATO  
LIBRERIA  
1934 - ANNO XII



VII CENSIMENTO GENERALE DELLA POPOLAZIONE - (Prov. di BELLUNO)

ERRATA-CORRIGE

---

Pag. 33 Tav. X Colonna 14 Riga terz'ultima *invece di* 1.10 *leggasi* 1.100

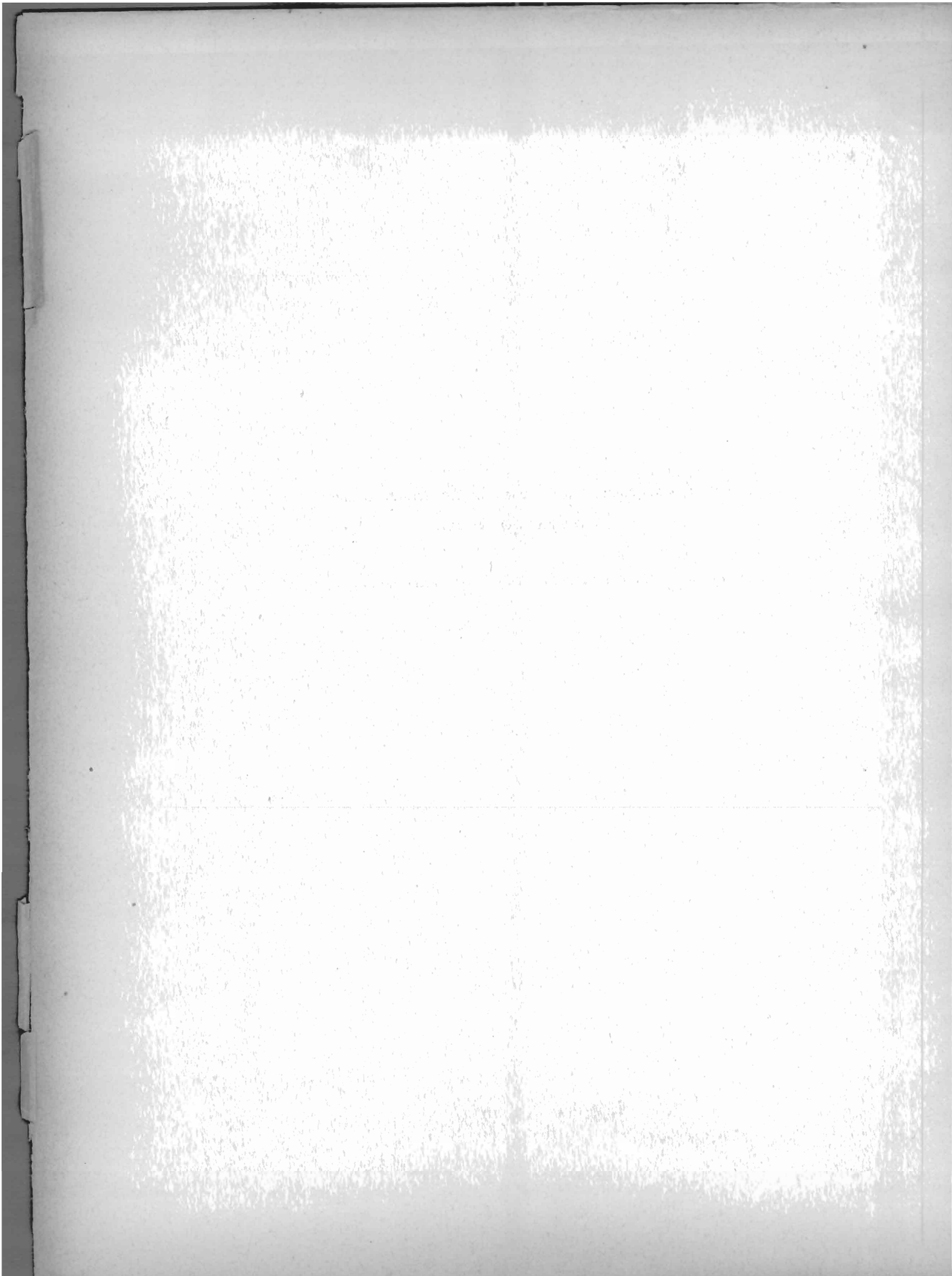

# INDICE

1 - AVVERTENZE . . . . .	Pag.	IV
2 - NOTE ILLUSTRATIVE :		
1 - <i>Variazioni territoriali</i> . . . . .	»	V
2 - <i>Popolazione presente e residente</i> . . . . .	»	V
3 - <i>Densità</i> . . . . .	»	V
4 - <i>Popolazione agglomerata e sparsa - Presenti con dimora temporanea - Assenti temporaneamente</i> . . . . .	»	VI
5 - <i>Famiglie di censimento e famiglie naturali</i> . . . . .	»	VI
6 - <i>Convivenze</i> . . . . .	»	VII
7 - <i>Sesso ed età</i> . . . . .	»	X
8 - <i>Stato civile</i> . . . . .	»	X
9 - <i>Luogo di nascita</i> . . . . .	»	XII
10 - <i>Professioni</i> . . . . .	»	XII
11 - <i>Religione</i> . . . . .	»	XIII
12 - <i>Stranieri</i> . . . . .	»	XIII
13 - <i>Analfabetismo</i> . . . . .	»	XIII
3 - AVVERTENZE ALLE TAVOLE . . . . .	»	3
4 - TAVOLE :		
I - Famiglie secondo il numero dei membri . . . . .	Pag.	8
II - Famiglie secondo il tipo e la composizione . . . . .	»	10
III - Famiglie secondo il tipo, la composizione ed il numero dei membri . . . . .	»	11
IV - Famiglie naturali secondo il numero dei membri . . . . .	»	12
V - Famiglie naturali secondo la condizione sociale del capo famiglia . . . . .	»	14
VI - Famiglie naturali secondo il numero dei membri e la condizione sociale del capo famiglia . . . . .	»	16
VII - Convivenze secondo la specie. — Sesso e qualità dei componenti . . . . .	»	18
VIII - Popolazione presente secondo l'età, l'anno di nascita, il sesso e lo stato civile. . . . .	»	20
IX - Popolazione presente secondo l'età, il sesso e lo stato civile. . . . .	»	27
X - Popolazione presente secondo il luogo di nascita, i grandi gruppi di età ed il sesso . . . . .	»	32
XI - Popolazione presente secondo il luogo di nascita, i grandi gruppi di età, il sesso e lo stato civile . . . . .	»	34
XII - Popolazione presente in età di 10 anni e più secondo la professione o condizione ed il sesso. — Disoccupati nella popolazione in età dai 15 ai 64 anni . . . . .	»	35
XIII - Popolazione presente secondo la professione o condizione, l'età ed il sesso . . . . .	»	42
XIV - Non cattolici secondo la condizione sociale del capo famiglia, la religione ed il sesso . . . . .	»	52
XV - Stranieri secondo lo Stato di appartenenza ed il sesso . . . . .	»	54
XVI - Censiti in età di 6 anni e più che sapevano leggere. . . . .	»	55
XVII - Analfabeti secondo l'età, il sesso e le categorie professionali . . . . .	»	57

## AVVERTENZE

1. — Le cifre della popolazione presente e residente al 21 aprile 1931-IX, corrispondono a quelle pubblicate con R. decreto 16 aprile 1932-X, n. 324 (Gazzetta Ufficiale 20 aprile 1932-X), successivamente rettificata con R. decreto 5 dicembre 1932-XI, n. 2064 (Gazzetta Ufficiale 6 aprile 1933-XI).

2. — I dati concernenti la classificazione dei Comuni della Provincia secondo la densità e secondo l'importanza demografica sono contenuti nel *Volume I "Relazione Preliminare"*.

3. — I dati relativi alla superficie, altimetria e densità dei singoli Comuni, nonché i dati sulla popolazione presente e residente dei Comuni e delle singole Frazioni di censimento, sono contenuti nel *Volume II "Popolazione dei Comuni e delle Frazioni di censimento"*.

4. — I risultati del VII Censimento generale della popolazione — secondo il piano completo di elaborazione — vengono pubblicati in 92 fascicoli provinciali che costituiscono il *III Volume*.

Nel *IV Volume*, contenente la *Relazione generale*, saranno pubblicati anche i dati per Compartimenti, Ripartizioni geografiche e Regno.

5. — I dati sulle professioni, classificati secondo 339 voci, vengono pubblicati solo per le Province di Roma e Genova: per le altre Province i dati sono classificati secondo 56 *classi professionali*.

6. — Quando nelle *Note illustrative* che precedono le tavole, le cifre contenute nei prospetti di confronto con i passati censimenti non risalgono fino al 1901, ciò significa che mancano i dati relativi ai censimenti non menzionati.

7. — Nei prospetti o nelle tavole della presente pubblicazione sono adoperati i seguenti segni convenzionali:

linea (—) quando il fenomeno non esiste; puntini (..) quando le cifre proporzionali non raggiungono le cifre significative dell'ordine minimo considerato (0,1 oppure 0,01).

---

NOTE ILLUSTRATIVE

**1. - Variazioni territoriali.** — Con R. D. 21 gennaio 1923 n. 93 è stato aggregato alla Provincia di Belluno il soppresso Distretto Politico di Ampezzo comprendente i Comuni di Ampezzo, Colle Santa Lucia e Livinallongo (1). Per effetto di tale aggregazione la popolazione presente — riferita al 1° dicembre 1921 — è aumentata di 5.956 abitanti.

**2. - Popolazione presente e residente.** — La popolazione presente, nelle circoscrizioni alle date dei censimenti (Prosp. 1), è lievemente cresciuta dal 1901 al 1931, tanto per i maschi che per le femmine.

Tra il 1901 ed il 1911 si nota un incremento per le femmine e una diminuzione per i maschi. Dal 1911 al 1921 si nota un sensibile aumento e dal 1921 al 1931 una sensibile diminuzione.

Il rapporto dei sessi (M per 1000 F) appare nel 1931 inferiore a quello che era nel 1901. Nel 1931 la deficienza dei maschi per 1000 femmine è di 131 ed è maggiore di quella constatata nel 1921 (58).

Prosp. 1. — POPOLAZIONE PRESENTE.  
(nelle circoscrizioni alle date dei censimenti)

CENSI- MENTI	POPOLAZIONE		MASCHI		FEMMINE		M per 1000 F	SUPER- FICIE Km <sup>2</sup>
	N.	Aumenti o dim. (-)	N.	Aumenti o dim. (-)	N.	Aumenti o dim. (-)		
1901 10 febbraio	192.800		91.349		101.451		900	3.305,39
		- 7		- 4.587		4.580		
1911 10 giugno	192.793	35.834	86.762	24.121	106.031	11.713	818	3.305,39
1921 1° dicembre	228.627		110.883		117.744		942	3.305,39
		- 18.272		- 13.078		- 5.194		
1931 21 aprile	210.355		97.805		112.550		869	3.671,59

(1) Indicazioni dettagliate circa le variazioni di circoscrizioni territoriali sono contenute nel volume edito dall'Istituto Centrale di Statistica: « *Variazioni di territorio e di nome avvenute nelle circoscrizioni amministrative del Regno dal 1° dicembre 1921 al 31 dicembre 1924* ».

Considerando la popolazione presente riferita alla circoscrizione del 1931 (Prosp. 2), si riscontra un aumento nei primi due periodi intercensuali e una notevole diminuzione dal 1921 al 1931 dovuta esclusivamente alla forte emigrazione (49.126) poichè in tale periodo (1) l'eccedenza dei nati è stata positiva (24.878). Andamento analogo presenta, dal 1921 al 1931, anche la popolazione residente, riferita alla circoscrizione del 1931 (2).

Prosp. 2. — POPOLAZIONE PRESENTE E RESIDENTE.  
(nella circoscrizione del 1931)

CENSIMENTI	POPOLAZIONE					
	PRESENTE			RESIDENTE		
	N.	Aumenti o diminuzioni (-)		N.	Aumenti o diminuzioni (-)	
N.		%	N.		%	
1901 (*) . .	198.752			—		
		686	0,3	—	—	—
1911 (*) . .	199.438			—		
		35.145	17,6	—	—	—
1921. . . .	234.583			259.275		
		- 24.248	- 10,3	- 22.452	- 8,7	
1931. . . .	210.355			236.823		

(\*) Per la popolazione dei Comuni aggregati alla Provincia di Belluno con R. D. 21 gennaio 1923 n. 93, i dati sono stati desunti dai volumi dei Censimenti austriaci al 31 dicembre 1900 (Gemeindelexikon der im Reichsrat vertretenen Königreiche und Länder) e 31 dicembre 1910 (Spezialortsrepertorium), riportando a calcolo la popolazione stessa alle date dei Censimenti italiani del 10 febbraio 1901 e del 10 giugno 1911.

**3. - Densità.** — La densità della popolazione (Prospetto 3 a pag. VI) che nel complesso della Provincia si è mantenuta costante dal 1901 al 1911, ha subito un notevole aumento dal 1911 al 1921 e una sensibile

(1) Non è possibile indicare le cifre del movimento naturale e sociale riferentisi al periodo 1910-1921 poichè mancano i dati relativi ai Comuni redenti di Colle Santa Lucia, Ampezzo e Livinallongo.

(2) Poichè le variazioni intervenute nella circoscrizione della Provincia si riferiscono a territori già appartenenti all'Austria, non è stato possibile riferire alla circoscrizione del 1931 nè le cifre del movimento naturale, nè quelle del movimento migratorio nei periodi intercensuali.

diminuzione dal 1921 al 1931, pur raggiungendo, in quest'ultimo censimento, un livello superiore a quello del 1901 e a quello del 1911. Nel ventennio dal 1901 al 1921, la densità è aumentata molto più rapidamente nel Capoluogo che nel resto della Provincia; dal 1921 al 1931 si nota, invece, una diminuzione più sensibile nel resto della Provincia che nel Capoluogo.

Prosp. 3. — DENSITÀ PER KM<sup>2</sup>  
DELLA POPOLAZIONE PRESENTE.  
(nella circoscrizione del 1931)

CENSIMENTI	PROVINCIA	CAPOLUOGO	RESTO DELLA PROVINCIA
1901 . . . . .	54	128	51
1911 . . . . .	54	141	51
1921 . . . . .	64	182	59
1931 . . . . .	57	173	52

**4. — Popolazione agglomerata e sparsa — Presenti con dimora temporanea — Assenti temporaneamente.** —

La percentuale della popolazione sparsa (Prosp. 4) è diminuita dal 1921 al 1931. In detto periodo, la popolazione sparsa, ha subito una diminuzione (40,1 %) mentre la popolazione agglomerata ha avuto un lieve aumento (0,4 %).

Prosp. 4. — POPOLAZIONE PRESENTE AGGLOMERATA E SPARSA.  
(nella circoscrizione del 1931)

CENSIMENTI	POPOLAZIONE		% SPARSA
	agglomerata	sparsa	
1921 . . . . .	172.343	62.240	26,5
1931 . . . . .	173.067	37.288	17,7

Nelle circoscrizioni alle date dei censimenti, i presenti con dimora temporanea rappresentavano nel 1901 l'1,4 % della popolazione presente; il 3,1 % nel 1911; l'1,9 % nel 1921; il 2,7 % nel 1931.

I temporaneamente assenti, sempre nelle circoscrizioni alle date dei censimenti costituivano nel 1901 l'11,1 % della popolazione residente; nel 1911 il 20,6 %; nel 1921 l'11,4 % e nel 1931 il 13,6 %.

Le percentuali degli assenti temporaneamente superano notevolmente, in tutti i censimenti considerati, quelle dei presenti con dimora temporanea.

**5. — Famiglie di censimento e famiglie naturali.** — Le variazioni più caratteristiche nella composizione delle famiglie di censimento secondo il numero dei membri

dal 1921 al 1931 (Prosp. 5), si compendiano in un sensibile incremento nella percentuale delle famiglie di un membro (da 9,3 nel 1921 a 13,0 nel 1931) e in una diminuzione notevole in quella delle famiglie con 7 e più membri, che nel 1921 formavano il 21,5 % e nel 1931 solo il 13,9 % del totale delle famiglie. Corrispondentemente si è verificato un incremento nella percentuale delle famiglie più piccole con 2,3 e 4 membri che da 44,4 nel 1921 è passata a 51,1 nel 1931. Sono invece in diminuzione le famiglie con 5 e 6 membri.

La percentuale dei componenti le famiglie di un membro, sul totale della popolazione censita nelle famiglie, è aumentata, parallelamente, da 2,0 a 3,2; quella dei componenti le famiglie con 7 e più membri è diminuita da 40,0 a 29,3 e quella dei componenti le famiglie con 2,3 e 4 membri da 28,9 nel 1921 è passata a 37,9 nel 1931.

Prosp. 5 (\*). — FAMIGLIE DI CENSIMENTO  
SECONDO IL NUMERO DEI MEMBRI.  
(nelle circoscrizioni alle date dei censimenti)

NUMERO DEI MEMBRI	FAMIGLIE		COMPONENTI	
	1931	1921	1931	1921
1. . . . .	13,0	9,3	3,2	2,0
2. . . . .	16,9	13,9	8,4	6,0
3. . . . .	17,7	15,7	13,2	10,1
4. . . . .	16,5	14,8	16,3	12,8
5. . . . .	12,8	13,9	15,8	15,0
6. . . . .	9,2	10,9	13,8	14,1
7. . . . .	5,8	8,1	10,0	12,1
8. . . . .	3,4	5,4	6,7	9,3
9. . . . .	2,0	3,2	4,5	6,2
10 e più . . . . .	2,7	4,8	8,1	12,4
<b>Totale . . . . .</b>	<b>100,0</b>	<b>100,0</b>	<b>100,0</b>	<b>100,0</b>

(\*). Vedasi Tav. I a pag. 8.

Nelle circoscrizioni alle date dei censimenti, il numero medio dei membri per famiglia, che nel 1911 era 4,4, è aumentato a 4,6 nel 1921 e diminuito a 4,0 nel 1931. Nel 1931 il numero medio dei membri era: nel Capoluogo 4,4; nel resto della Provincia 4,0.

Secondo il tipo (Tav. III a pag. 11), del complesso delle famiglie con 2 o più membri, il 92,6 % era composto di soli parenti ed affini; le famiglie irregolari rappresentavano soltanto il 2,7 % dello stesso complesso.



Secondo il tipo ed il numero dei membri (Prosp. 6), escluse le famiglie con un solo membro e quelle composte di soli estranei, la distribuzione era, nel 1931, la seguente:

Prosp. 6 (\*). — FAMIGLIE DI CENSIMENTO SECONDO IL TIPO E LA COMPOSIZIONE (1).

NUMERO DEI MEMBRI	FAMIGLIE			
	di soli parenti ed affini	altre	Totale	irregolari
2 . . . . .	20,2	10,1	19,5	16,8
3 . . . . .	20,6	16,0	20,3	20,9
4 . . . . .	19,1	16,6	18,9	19,7
5 . . . . .	14,6	15,6	14,7	15,6
6 . . . . .	10,4	13,6	10,6	11,9
7 . . . . .	6,4	10,1	6,6	6,4
8 . . . . .	3,7	6,5	3,9	4,3
9 . . . . .	2,1	4,9	2,3	1,6
10 e più . . . . .	2,9	6,6	3,2	2,8
<b>Totale . . . . .</b>	<b>100,0</b>	<b>100,0</b>	<b>100,0</b>	<b>100,0</b>

(\*) Vedasi Tav. III a pag. 11.  
(1) Escluse le famiglie di un solo membro e quelle composte di soli estranei.

Nelle famiglie composte di *soli parenti ed affini* la percentuale massima (20,6) si riscontra in quelle di 3 membri, nelle *altre* in quelle di 4 (16,6), nelle *irregolari* in quelle di 3 (20,9).

Le famiglie naturali, classificate secondo la condizione sociale del capo famiglia, si suddividono nel modo seguente:

Prosp. 7 (\*). — FAMIGLIE NATURALI SECONDO LA CONDIZIONE SOCIALE DEL CAPO FAMIGLIA.

CONDIZIONE SOCIALE DEL CAPO FAMIGLIA	FAMIGLIE	COMPONENTI	COMPOSIZIONE MEDIA DELLE FAMIGLIE
Addeetti all'agricoltura . . . . .	25,9	40,8	5,2
Conducenti terreni propri . . . . .	27,2	30,3	5,1
Fittavoli . . . . .	0,9	1,0	5,5
Mezzadri e coloni . . . . .	2,1	3,9	8,6
Giornalieri ed operai di campagna . . . . .	2,8	2,5	4,1
Altri addetti all'agricoltura . . . . .	2,9	3,1	4,8
Industriali . . . . .	2,6	2,9	5,2
Commercianti . . . . .	5,2	5,4	4,8
Artigiani . . . . .	4,5	4,5	4,5
Operai . . . . .	30,8	32,6	4,8
Personale di servizio e di fatica	2,3	2,1	4,2
Forze armate . . . . .	0,5	0,5	4,2
Ufficiali . . . . .	0,1	0,1	3,1
Impiegati . . . . .	3,4	3,0	4,1
Culto, professioni ed arti liberali	1,8	1,2	3,1
Proprietari e benestanti . . . . .	0,6	0,4	3,1
Condizioni non professionali . . . . .	12,3	6,5	2,4
<b>Complesso . . . . .</b>	<b>100,0</b>	<b>100,0</b>	<b>4,6</b>

(\*) Vedansi Tavv. V e VI alle pagg. 14 e 16.

Le percentuali più elevate sono date dalle famiglie di agricoltori e di operai, le due principali categorie delle quali si compone la popolazione. Il numero medio di membri nelle famiglie naturali è 4,6: il massimo (5,2) si riscontra nelle famiglie degli agricoltori e degli industriali e tra i primi in quelle dei mezzadri e coloni (8,6). Superano la media generale di 4,6 anche le famiglie dei commercianti e degli operai.

**6. - Convivenze.** — La popolazione censita nelle convivenze al 1931 (Tav. VII a pag. 18) rappresenta il 3,4 % della popolazione totale (1,8 % nel 1921) e vi contribuisce notevolmente il Capoluogo, che comprende il 37,6 % della popolazione censita nelle convivenze dell'intera Provincia. La composizione media delle convivenze, nelle circoscrizioni alle date dei censimenti, risultò di persone 24,3 nel 1931, di 39,0 nel 1921, e di 30,3 nel 1911.

Prosp. 8 (\*). — CONVIVENZE.

N. d'ordine	SPECIE DELLE CONVIVENZE	COMPONENTI		
		M F	M	F
1	Alberghi, locande, pensioni, affittalenti . . . . .	8,1	8,2	7,8
2	Istituti di cura non militari (ospedali, case di cura, manicomi) . . . . .	21,4	11,9	45,8
3	Istituti di cura militari (ospedali, case di cura, manicomi) . . . . .	—	—	—
4	Istituti di educazione non retti da religiosi (collegi, convitti, orfanotrofi, case di correzione) . . . . .	1,6	1,0	3,4
5	Istituti di educazione retti da religiosi (collegi, convitti, seminari, orfanotrofi, case di correzione) . . . . .	13,8	8,7	26,8
6	Comunità religiose (esclusi i seminari)	1,0	0,8	1,4
7	Istituti di assistenza (ospizi, ricoveri di mendicità, brefotrofi, dormitori gratuiti, asili per i senza tetto, sale per emigranti) . . . . .	7,2	5,3	12,3
8	Caserme, posti di guardia, baraccamenti militari, Regie navi . . . . .	40,9	56,6	0,3
9	Navi mercantili e barche . . . . .	—	—	—
10	Stabilimenti carcerari non militari (carceri giudiziarie e case di arresto, case di reclusione, ergastoli, stabilimenti di pena speciali) . . . . .	1,5	1,8	0,7
11	Stabilimenti carcerari militari (carceri, reclusori, stabilimenti di pena)	—	—	—
12	Altre specie di convivenze (camerate, baracche di operai o di giornalieri di campagna, caserme di pompieri, ecc.) . . . . .	4,5	5,7	1,5
	<b>Totale . . . . .</b>	<b>100,0</b>	<b>100,0</b>	<b>100,0</b>

(\*) Vedasi Tav. VII a pag. 18.

Prosp. II (\*). — POPOLAZIONE PRESENTE SECONDO L'ETÀ, IL SESSO E LO STATO CIVILE.

ETÀ	IN COMPLESSO			STATO CIVILE												M per 1000 F
				Celibi e nubili			Coniugati			Vedovi			Separati legalmente e divorziati			
	M F	M	F	M F	M	F	M F	M	F	M F	M	F	M F	M	F	
0	2,2	2,4	2,0	3,7	3,7	3,8	—	—	—	—	—	—	—	—	—	1016
1	2,2	2,4	2,0	3,8	3,8	3,8	—	—	—	—	—	—	—	—	—	1033
2	2,3	2,5	2,2	4,0	4,0	4,0	—	—	—	—	—	—	—	—	—	1014
3	2,4	2,6	2,2	4,1	4,1	4,0	—	—	—	—	—	—	—	—	—	1040
4	2,3	2,5	2,1	4,0	4,0	3,9	—	—	—	—	—	—	—	—	—	1043
5	2,4	2,6	2,1	4,0	4,1	4,0	—	—	—	—	—	—	—	—	—	1054
6	2,3	2,5	2,1	3,9	4,0	3,9	—	—	—	—	—	—	—	—	—	1059
7	2,6	2,9	2,3	4,4	4,5	4,4	—	—	—	—	—	—	—	—	—	1053
8	2,7	2,8	2,5	4,6	4,4	4,7	—	—	—	—	—	—	—	—	—	961
9	2,9	3,1	2,6	4,9	4,9	4,8	—	—	—	—	—	—	—	—	—	1044
10	2,8	3,0	2,5	4,7	4,8	4,7	—	—	—	—	—	—	—	—	—	1035
11	2,3	2,5	2,2	4,0	4,0	4,1	—	—	—	—	—	—	—	—	—	990
12	0,9	1,0	0,9	1,6	1,6	1,6	—	—	—	—	—	—	—	—	—	971
13	1,4	1,4	1,3	2,4	2,3	2,5	—	—	—	—	—	—	—	—	—	924
14	1,4	1,6	1,3	2,5	2,5	2,5	—	—	—	—	—	—	—	—	—	1033
15	1,9	2,0	1,8	3,3	3,2	3,3	..	..	—	..	..	—	—	—	—	992
16	1,8	2,1	1,7	3,2	3,2	3,1	..	..	..	..	..	—	—	—	—	1078
17	1,9	2,1	1,7	3,3	3,4	3,1	..	..	..	—	—	—	—	—	—	1095
18	1,8	2,0	1,6	3,1	3,2	3,0	..	..	0,1	..	—	..	—	—	—	1079
19	1,8	2,0	1,6	3,0	3,1	2,9	0,1	..	0,2	..	—	..	—	—	—	1070
20	1,9	2,2	1,7	3,1	3,5	2,7	0,3	..	0,5	—	—	—	—	—	—	1167
21-24	6,9	7,2	6,6	9,5	10,6	8,3	4,1	1,6	6,0	0,1	..	0,2	—	—	—	951
25-29	7,0	6,3	7,6	5,4	5,6	5,3	11,2	8,5	13,4	0,8	0,6	0,9	1,6	3,1	—	725
30-34	6,0	5,2	6,7	2,6	2,2	3,0	12,8	11,7	13,7	1,8	1,2	1,9	10,7	6,3	15,5	681
35-39	5,2	4,4	5,9	1,5	1,1	1,9	12,1	11,3	12,7	2,9	1,4	3,4	12,3	10,9	13,8	651
40-44	4,9	4,2	5,6	1,1	0,9	1,4	11,3	10,8	11,7	5,6	2,6	6,7	11,5	10,9	12,1	653
45-49	4,6	4,0	5,1	0,9	0,8	1,1	10,4	10,2	10,5	7,0	4,2	7,9	18,8	18,7	19,0	673
50-54	4,5	4,2	4,8	0,8	0,6	0,9	10,0	10,6	9,4	8,9	7,9	9,2	13,1	14,1	12,1	753
55-59	4,3	4,1	4,5	0,7	0,5	0,8	9,0	10,2	8,1	10,7	9,6	11,0	13,1	17,2	8,6	786
60-64	3,9	3,9	4,0	0,6	0,5	0,8	7,5	9,3	6,0	13,0	12,4	13,2	10,7	9,4	12,1	838
65-69	3,4	3,3	3,5	0,5	0,4	0,6	5,7	7,3	4,4	14,7	16,0	14,3	4,1	4,7	3,4	822
70-74	2,4	2,4	2,5	0,4	0,3	0,5	3,3	4,7	2,1	13,5	15,7	12,8	2,5	3,1	1,7	832
75-79	1,6	1,5	1,6	0,2	0,1	0,3	1,6	2,6	0,8	11,2	14,4	10,2	0,8	1,6	—	836
80-84	0,7	0,7	0,8	0,1	0,1	0,2	0,5	0,8	0,2	6,4	9,3	5,5	0,8	—	1,7	796
85-89	0,3	0,2	0,3	..	..	0,1	0,1	0,2	..	2,8	3,8	2,5	—	—	—	624
90-94	..	..	..	..	..	..	..	..	..	0,4	0,8	0,3	—	—	—	878
95-99	..	..	..	..	—	..	..	..	—	..	..	..	—	—	—	750
100 e oltre	..	—	..	..	—	..	—	—	—	..	—	..	—	—	—	—
65-∞	8,4	8,1	8,7	1,3	0,9	1,7	11,1	15,6	7,5	49,2	60,0	45,6	8,2	9,4	6,9	818
<b>In complesso</b>	<b>100,0</b>	<b>100,0</b>	<b>100,0</b>	<b>100,0</b>	<b>100,0</b>	<b>100,0</b>	<b>100,0</b>	<b>100,0</b>	<b>100,0</b>	<b>100,0</b>	<b>100,0</b>	<b>100,0</b>	<b>100,0</b>	<b>100,0</b>	<b>100,0</b>	<b>869</b>

(\*) Vedasi Tav. VIII a pag. 20.

DISTRIBUZIONE DELLA POPOLAZIONE PRESENTE PER ETÀ, SESSO E STATO CIVILE.

(cifre proporzionali a 1 milione di abitanti)

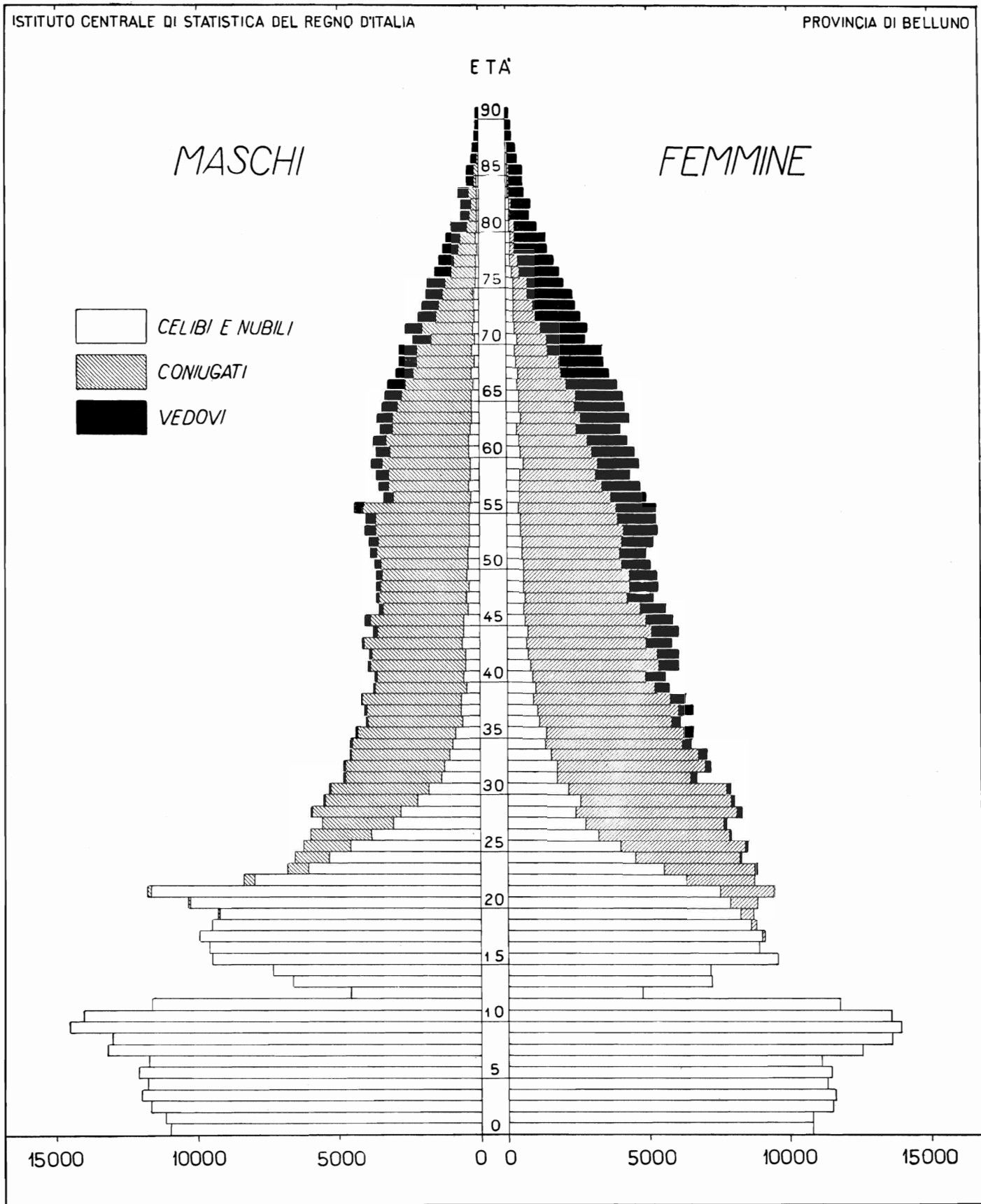

La più alta percentuale della popolazione censita nelle convivenze (Prosp. 8 a pag. VII e Tav. VII a pag. 18) spetta alle Caserme, posti di guardia, baraccamenti militari, ecc. (40,9 % di cui 22,1 % nel Capoluogo); seguono gli Istituti di cura non militari (21,4 % di cui 6,0 % nel Capoluogo); gli Istituti di educazione retti da religiosi (13,8 % di cui 4,9 % nel Capoluogo); gli Alberghi, locande, pensioni, affittaletti (8,1 % di cui 1,6 % nel Capoluogo); gli Istituti di assistenza (7,2 % di cui 1,8 % nel Capoluogo). Le donne si trovano prevalentemente negli Istituti di cura non militari (45,8 %); negli Istituti di educazione retti da religiosi (26,8%); negli Istituti di assistenza (12,3 %); negli Alberghi, ocande pensioni, ecc. (7,8 %).

**7. — Sesso ed età.** — Le variazioni nella composizione per età della popolazione dei due sessi, dal 1901 al 1931, sono dovute all'azione dei fattori: natalità, mortalità, movimento migratorio. Sulle variazioni verificate dal 1921 al 1931 può avere influito pure l'aggregazione di una parte di territorio di carattere prevalentemente rurale. Poichè l'azione di tutti questi fattori sulla composizione per età è troppo complessa per essere trattata in ogni particolare, è d'uopo limitarsi a segnalare l'andamento generale delle variazioni. Dal 1901 al 1931 (Prosp. 9), si riscontra diminuzione notevole nella percentuale della classe da 0 a 14 anni. Però detta percentuale presenta aumento dal 1901 al 1911, e diminuzione nei successivi periodi intercensuali, più intensa dal 1911 al 1921 per effetto della denatalità determinata dalla guerra. Nelle percentuali di tutte le altre classi di età, dal 1901 al 1931, si nota invece aumento.

Dal 1921 al 1931 però, la classe da 15 a 39 anni presenta diminuzione insieme alla classe da 40 a 59 anni per i soli maschi.

Prosp. 9 (\*). — POPOLAZIONE PRESENTE  
SECONDO IL SESSO E L'ETÀ  
(nelle circoscrizioni alle date dei censimenti)

GRUPPI DI ETÀ	POPOLAZIONE				MASCHI				FEMMINE			
	1931	1921	1911	1901	1931	1921	1911	1901	1931	1921	1911	1901
0-14 . . .	33,0	35,1	41,9	38,4	35,9	36,3	46,2	40,7	30,5	34,0	38,4	36,3
15-39 . . .	36,3	37,3	29,9	33,5	35,7	37,2	26,9	31,7	36,8	37,4	32,3	35,0
40-59 . . .	18,4	17,7	17,0	17,9	16,4	17,1	15,4	17,2	20,0	18,3	18,3	18,6
60-∞ . . .	12,3	9,6	11,1	10,2	12,0	9,2	11,4	10,4	12,7	10,0	10,9	10,1
Ignota . . .	..	0,3	0,1	..	..	0,2	0,1	..	..	0,3	..	..
<b>Totale</b>	<b>100,0</b>	<b>100,0</b>	<b>100,0</b>	<b>100,0</b>	<b>100,0</b>	<b>100,0</b>	<b>100,0</b>	<b>100,0</b>	<b>100,0</b>	<b>100,0</b>	<b>100,0</b>	<b>100,0</b>

(\*) Vedasi Tav. VIII a pag. 20.

Il rapporto dei sessi nelle varie classi d'età del 1931 (Prosp. 10), confrontato con quello del 1901, segna un aumento di mascolinità nella classe da 0 a 14 anni e in

quella da 15 a 39; in quest'ultima, però, il numero dei maschi è inferiore a quello delle femmine.

Nelle classi, invece, di oltre 40 anni, nelle quali nel 1931 vi è pure deficienza di maschi, si nota una diminuzione di mascolinità tra il 1901 ed il 1911; un aumento dal 1911 al 1921 e quindi nuovamente una diminuzione dal 1921 al 1931, nel quale anno la mascolinità scende ad un livello molto inferiore a quello del 1901.

Prosp. 10 (\*). — MASCHI PER 1000 FEMMINE.  
(nelle circoscrizioni alle date dei censimenti)

GRUPPI DI ETÀ (1)	CENSIMENTI			
	1931	1921	1911	1901
0-14 . . . . .	1022	1006	985	1010
15-39 . . . . .	843	938	682	816
40-59 . . . . .	713	881	689	830
60-∞ . . . . .	824	861	852	928

(\*) Vedasi Tav. VIII a pag. 20.  
(1) Esclusi i censiti di età ignota.

La composizione per età, sesso e stato civile, nel 1931, risulta dal Prosp. 11 (pag. VIII) e dal grafico che rappresenta la cosiddetta piramide delle età (pag. IX).

In quanto al rapporto dei sessi nelle singole classi di età, si nota eccedenza di maschi sino all'età di 20 anni (con eccezioni nelle età 8, 11, 12, 13 e 15) con il massimo nell'età di 20 anni, e deficienza da 21 anni in poi. La deficienza abbastanza rilevante di maschi che si nota da 35 a 49 anni, può imputarsi alle perdite di guerra.

La piramide delle età ha una base relativamente ristretta, e i rientramenti che si notano nelle classi da 11 a 15 anni sono dovuti alla diminuzione straordinaria di natalità verificatasi nel periodo bellico. Nelle classi maschili da 23 a 54 anni si nota una profonda concavità che rende il grafico fortemente asimmetrico, e che è dovuta probabilmente alle perdite di guerra ed alla intensa emigrazione.

**8. — Stato civile.** — Le quote di celibato, sia nel complesso della popolazione di 15 anni e più, che nelle femmine, sono, nel 1931, superiori a quelle del 1911, inferiori a quelle del 1921: nei maschi, invece, risultano superiori a quelle dei due precedenti censimenti. Le quote dei coniugati risultano inferiori a quelle dei due precedenti censimenti, ad eccezione delle femmine per le quali risultano maggiori di quelle del 1921. Per i vedovi, invece, le quote del 1931 sono poco più elevate di quelle dei due precedenti censimenti sia per il complesso che per le sole femmine, mentre per i maschi risultano lievemente superiori a quelle del 1921, ma inferiori a quelle del 1911.

Prosp. 12 (\*). — POPOLAZIONE PRESENTE  
DI 15 ANNI E PIÙ SECONDO LO STATO CIVILE (1).  
(nelle circoscrizioni alle date dei censimenti)

SESSO E STATO CIVILE	CENSIMENTI			
	1931	1921	1911	
	%	%	%	
M	celibi . . . . .	42,9	41,7	36,3
	coniugati . . . . .	50,4	51,7	56,2
	vedovi (2) . . . . .	6,7	6,6	7,5
F	nubili . . . . .	33,6	34,5	29,0
	coniugate . . . . .	50,2	49,7	56,2
	vedove (2) . . . . .	16,2	15,8	14,8
M F	celibi e nubili . . . . .	37,7	37,9	32,1
	coniugati . . . . .	50,3	50,7	56,2
	vedovi (2) . . . . .	12,0	11,4	11,7

(\*) Vedasi Tav. VIII a pag. 20.  
(1) Esclusi i censiti di stato civile ignoto e di età ignota.  
(2) Compresi i separati legalmente e i divorziati che sono in numero trascurabile. Poiché in Italia non esiste il divorzio, le cifre dei divorziati si riferiscono ai divorziati all'estero ed agli stranieri.

Se si considerano le percentuali di celibi e di nubili nella popolazione di 50 anni e più (esclusi i censiti di età ignota e di stato civile ignoto), si ottiene quella che può dirsi la quota di celibato definitivo, che nel 1931 è, sia per i maschi che per le femmine, inferiore a quella del 1911 e superiore a quella del 1921.

Inoltre, nei tre censimenti considerati, la quota di celibato definitivo dei maschi è sempre inferiore a quella delle femmine:

	1931	1921	1911
Maschi . . . . .	8,0	7,1	8,3
Femmine . . . . .	10,4	9,8	11,1
Maschi e femmine . . . . .	9,3	8,5	9,9

Dalla classificazione della popolazione di 15 anni e più secondo lo stato civile, per classi di età e per sesso, nel 1931 (Prosp. 13), risulta che nelle classi da 15 a 29 anni le percentuali delle femmine coniugate sono molto maggiori di quelle dei maschi coniugati, dato che l'età normale al matrimonio è per le donne minore di quella degli uomini; il contrario si constata per le classi da 30 anni in poi. Le percentuali delle vedove per ogni classe di età sono superiori a quelle dei vedovi, sia per la maggior frequenza con la quale i vedovi passano a seconde nozze, sia, nelle età più avanzate, per la maggior mortalità dei coniugati maschi.

Prosp. 13 (\*). — POPOLAZIONE PRESENTE SECONDO  
LO STATO CIVILE, PER GRUPPI DI ETÀ E PER SESSO (1).

GRUPPI DI ETÀ	MASCHI			FEMMINE		
	Celibi	Coniugati	Vedovi (2)	Nubili	Coniugate	Vedove (2)
	%	%	%	%	%	%
15-19 . . . . .	99,8	0,2	..	98,4	1,6	..
20-24 . . . . .	94,2	5,8	..	72,3	27,5	0,2
25-29 . . . . .	56,0	43,5	0,5	37,2	61,5	1,3
30-34 . . . . .	26,5	72,4	1,1	24,5	72,1	3,4
35-39 . . . . .	15,6	82,9	1,5	17,8	75,5	6,7
40-44 . . . . .	13,9	83,3	2,8	13,3	73,2	13,5
45-49 . . . . .	12,1	83,1	4,8	11,2	71,4	17,4
50-59 . . . . .	9,0	81,7	9,3	10,2	65,4	24,4
60-69 . . . . .	7,8	75,1	17,1	10,3	48,3	41,4
70-∞ . . . . .	6,5	54,9	38,6	10,8	21,4	67,8

(\*) Vedasi Tav. VIII a pag. 20.  
(1) Esclusi i censiti di stato civile ignoto e di età ignota.  
(2) Compresi i separati legalmente e i divorziati.

Nella popolazione matrimonabile da 18 a 59 anni di età (Prosp. 14) che comprende i celibi, i vedovi e i divorziati, si nota deficienza di femmine sino

Prosp. 14 (\*). — POPOLAZIONE MATRIMONIABILE.  
(da 18 a 59 anni)

GRUPPI DI ETÀ (1)	MASCHI			FEMMINE			ECCEDENZIA O DEFICIENZA (-) DELLE FEMMINE			M per 1000 F
	Celibi	Vedovi (2)	Totale	Nubili	Vedove (2)	Totale	Celibi e nubili	Vedovi e vedove (2)	Totale	
18-19 . . . . .	3.947	—	3.947	3.549	2	3.551	— 398	2	— 396	1112
20-29 . . . . .	12.173	29	12.202	9.898	133	10.031	— 2.275	104	— 2.171	1216
30-39 . . . . .	2.021	111	2.132	3.014	678	3.692	993	567	1.560	577
40-49 . . . . .	1.038	285	1.323	1.475	1.835	3.310	437	1.550	1.987	400
50-59 . . . . .	730	729	1.459	1.069	2.554	3.623	339	1.825	2.164	403
<b>18-59 . . . . .</b>	<b>19.909</b>	<b>1.154</b>	<b>21.063</b>	<b>19.005</b>	<b>5.202</b>	<b>24.207</b>	<b>— 904</b>	<b>4.048</b>	<b>3.144</b>	<b>870</b>

(\*) Vedasi Tav. VIII a pag. 20.  
(1) Esclusi i censiti di età ignota.  
(2) Compresi i divorziati, esclusi i separati legalmente ed i censiti di stato civile ignoto.

all'età di 29 anni — che dipende, oltre che dalla minore età al matrimonio come si è detto dianzi, anche dalla presenza di un contingente piuttosto elevato di militari di leva — e notevole eccedenza dai 30 ai 59 anni.

**9. - Luogo di nascita.** — Dalla classificazione della popolazione secondo il luogo di nascita (Prosp. 15), risulta che dal 1911 al 1931 è diminuita, per tutti e due i sessi, la percentuale della popolazione nativa, vale a dire dei nati nello stesso Comune in cui furono censiti. Però, sia per il complesso della popolazione che per i maschi, detta percentuale presenta lieve aumento dal 1911 al 1921 e sensibile diminuzione dal 1921 al 1931; per le femmine, invece, la percentuale non varia dal 1911 al 1921 e diminuisce dal 1921 al 1931. Cresce corrispondentemente, dal 1911 al 1931, la percentuale della popolazione immigrata, vale a dire del complesso dei nati in altri Comuni della stessa Provincia, in Comuni dello stesso Compartimento, in Comuni di altro Compartimento, nelle Colonie o all'Estero.

Prosp. 15 (\*). — POPOLAZIONE PRESENTE  
SECONDO IL LUOGO DI NASCITA (1).  
(nelle circoscrizioni alle date dei censimenti)

LUOGO DI NASCITA	1931			1921			1911		
	M F	M	F	M F	M	F	M F	M	F
Comune di censimento . . . . .	78,8	79,4	78,3	84,4	85,1	83,8	83,0	81,9	83,8
Comuni della stessa Provincia . . . . .	11,6	9,9	13,0	9,8	8,8	10,8	9,8	8,9	10,6
Comuni dello stesso Compartimento . . . . .	4,7	5,4	4,0	2,1	2,2	2,0	3,3	4,0	2,7
Comuni di altro Compartimento . . . . .	2,5	2,9	2,2	1,4	1,6	1,1	1,7	3,0	0,7
Colonie o Possedim. italiani od Estero . . . . .	2,4	2,4	2,5	2,3	2,3	2,3	2,2	2,2	2,2
<b>Totale . . . . .</b>	<b>100,0</b>	<b>100,0</b>	<b>100,0</b>	<b>100,0</b>	<b>100,0</b>	<b>100,0</b>	<b>100,0</b>	<b>100,0</b>	<b>100,0</b>

(\*) Vedasi Tav. X a pag. 32.  
(1) Esclusi i censiti di luogo di nascita ignoto.

La quota di 78,8 % riscontrata nel 1931 (Prospetto 15) nella popolazione nativa per il complesso della Provincia, scende a 65,5 % per il Capoluogo e sale a 80,7 % per il complesso degli altri Comuni della Provincia (Tav. XI a pag. 34).

In tutta la Provincia la quota di celibato (Prosp. 16) della popolazione nativa da 20 anni in poi (26,9 %), risulta minore di quella della popolazione immigrata (30,3 %); nelle singole classi di età, invece, — eccettuata quella da 20 a 24 anni — la quota di celibato della popolazione nativa è maggiore di quella immigrata. Mentre, però, per i celibi di tutte le classi di età la maggiore frequenza risulta tra gli immigrati, per le nubili la maggior frequenza si riscontra, senza eccezione, tra le appartenenti alla popolazione nativa.

Prosp. 16 (\*). — PERCENTUALE DEI CELIBI E DELLE NUBILI NELLA POPOLAZIONE NATIVA ED IMMIGRATA DI 20 ANNI E PIÙ.

GRUPPI DI ETÀ	CELIBI		NUBILI		CELIBI E NUBILI	
	% nella popolazione nativa (1)	% nella popolazione immigrata (2)	% nella popolazione nativa (1)	% nella popolazione immigrata (2)	% nella popolazione nativa (1)	% nella popolazione immigrata (2)
20-24 . . . . .	92,4	96,6	75,0	64,2	82,6	84,5
25-29 . . . . .	54,9	59,0	39,7	31,2	46,2	42,3
30-39 . . . . .	21,5	21,7	23,2	17,2	22,5	19,0
40-60 . . . . .	8,7	12,3	11,8	8,7	10,4	10,1
<b>Complesso (3) . . . . .</b>	<b>28,0</b>	<b>42,9</b>	<b>26,2</b>	<b>20,7</b>	<b>26,9</b>	<b>30,3</b>

(\*) Vedasi Tav. XI a pag. 34.  
(1) Nati nello stesso Comune di censimento.  
(2) Nati fuori del Comune di censimento.  
(3) Esclusi i censiti di luogo di nascita ignoto.

**10. - Professioni.** — La popolazione di 10 anni e più (Prosp. 17 a pag. XIV) apparteneva, nel 1931, per il 53,6 % al primo gruppo delle professioni propriamente dette, e per il 46,4 % al secondo gruppo delle condizioni non professionali; nel 1921 per il 60,7 % al primo e per il 39,3 % al secondo gruppo.

Nel gruppo professioni, per menzionare le classi più importanti, gli agricoltori erano rappresentati nel 1931 dal 49,0 % e nel 1921 dal 52,0 %; gli industriali e artigiani nel 1931 dal 6,0 % e nel 1921 dal 5,2 %; gli operai salariati nel 1931 dal 25,6 % e nel 1921 dal 30,4 %; il personale di servizio e di fatica nel 1931 dal 5,3 % e nel 1921 dal 2,9 %. La cifra assoluta degli agricoltori si è ridotta dal 1921 al 1931 di un quarto circa, ma, mentre per i maschi la riduzione è stata del 18,1 %, per le femmine è stata molto superiore e cioè del 32,6 %.

In confronto alle cifre del 1921 si verifica una diminuzione negli industriali e artigiani e negli operai salariati mentre sono aumentate tutte le altre classi professionali.

Nel gruppo condizioni non professionali si constata, in confronto al 1921, una diminuzione nel numero dei proprietari e benestanti e degli studenti; un aumento delle attendenti alle cure domestiche e dei censiti di altre condizioni non professionali.

La classificazione professionale più dettagliata della popolazione di 10 anni e più nel 1931 risulta dal Prosp. 18 (pag. XV).

Nell'agricoltura e caccia le classi più numerose sono quelle degli agricoltori conducenti terreni propri, ecc. (72,9 %) e dei coloni, ecc. (10,4 %).

Nell'industria prevalgono le costruzioni edilizie, stradali ed idrauliche (43,7 %); l'industria del legno, della paglia ed affini (17,0 %); e la classe delle successive lavorazioni dei metalli (7,3 %).

Le *attendenti alle cure domestiche* costituiscono il 73,2% della categoria delle *condizioni non professionali*.

In quasi tutte le classi professionali del primo gruppo prevalgono i maschi, salvo nelle classi dell'*industria tessile* (79 % di femmine); dei *tessuti speciali* (97 % di femmine); del *vestiario, ecc.* (69 % di femmine); degli *esercizi pubblici* (51 % di femmine); dell'*insegnamento* (80 % di femmine); delle *professioni sanitarie* (62 % di femmine) e degli *addetti ai servizi domestici* (94 % di femmine).

Per quanto concerne la posizione professionale (Prospetto 19), nell'*agricoltura e caccia* la categoria dei *proprietari ecc.* è rappresentata dal 75,3 % e quella dei *salariati e giornalieri* dal 14,2 % sul totale degli addetti; nell'*industria* la categoria dei *padroni, ecc.* dal 6,2 % e quella degli *operai salariati* dal 78,9 %; nel *commercio* la categoria dei *padroni, ecc.* dal 64,9 % e quella degli *impiegati* dal 19,9 %.

Prosp. 19 (\*). — POSIZIONE PROFESSIONALE NELL'AGRICOLTURA, INDUSTRIA E COMMERCIO.

POSIZIONI PROFESSIONALI	AGRICOLTURA E CACCIA		INDUSTRIA (4)		COMMERCIO (5)	
	N.	%	N.	%	N.	%
Padroni (1), amministratori, direttori . . . . .	32.251	75,3	1.829	6,2	3.838	64,9
Impiegati . . . . .	25	0,1	982	3,3	1.177	19,9
Artigiani indipendenti e padroni (2).	4.457	10,4	3.425	11,6	—	—
Operai salariati e garzoni (3) . . . . .	6.091	14,2	23.277	78,9	900	15,2
<b>Totale . . . . .</b>	<b>42.824</b>	<b>100,0</b>	<b>29.513</b>	<b>100,0</b>	<b>5.915</b>	<b>100,0</b>

(\*) Vedasi Tav. XII a pag. 35.  
 (1) Per l'Agricoltura anzichè « padroni » leggesi « proprietari conducenti terreni propri, usufruttuari, ecc. ».  
 (2) Per l'Agricoltura anzichè « artigiani indipendenti e padroni » leggesi « coloni e mezzadri ».  
 (3) Per l'Agricoltura anzichè « operai salariati e garzoni » leggesi « salariati e giornalieri ».  
 (4) L' « Industria » comprende anche « Trasporti e comunicazioni ».  
 (5) Il « Commercio » comprende anche « Banca e assicurazione ».

La classificazione della popolazione in età di 6 anni e più, per categorie professionali, per grandi gruppi di età e per sesso (Prosp. 20), mostra come le percentuali più elevate di lavoro giovanile, da 6 a 14 anni, si riscontrino negli *addetti ai servizi domestici* (8,8 %), nell'*agricoltura e caccia* (5,8 %), nell'*industria, ecc.* (2,5 %), e nell'*amministrazione privata* (2,3 %). Ma, mentre la percentuale da 6 a 14 anni nell'*amministrazione privata* è rappresentata dai soli maschi e negli *addetti ai servizi domestici* la percentuale dei maschi supera notevolmente quella delle femmine, nell'*agricoltura* e nell'*industria, ecc.* la percentuale delle femmine supera quella dei maschi. Nelle *condizioni non professionali* la percentuale della classe da 6 a 14 anni

è di 37,6 (80,5 % per i maschi e 24,8 % per le femmine) perchè in questa classe sono compresi gli scolari.

Va infine rilevato che la popolazione da 6 a 9 anni (Tavola XIII a pag. 42), è di 20.439 persone, di cui 20.402 appartengono al gruppo delle *condizioni non professionali*, e solo una quantità trascurabile, 37, al gruppo delle *professioni*.

Prosp. 20 (\*). — POPOLAZIONE PRESENTE IN ETÀ DI 6 ANNI E PIÙ PER CATEGORIE PROFESSIONALI, GRANDI GRUPPI DI ETÀ (1) E SESSO (2).

CATEGORIE PROFESSIONALI (3)	6-14			15-64			65-∞		
	MF	M	F	MF	M	F	MF	M	F
Agricoltura e caccia . . . . .	5,8	5,4	6,3	81,6	77,7	88,1	12,6	16,9	5,6
Industria, trasporti e comunicazioni . . . . .	2,5	2,3	4,5	93,4	93,4	93,6	4,1	4,3	1,9
Commercio, banca e assicurazione . . . . .	1,6	1,7	1,5	92,4	91,8	93,5	6,0	6,5	5,0
Difesa del Paese . . . . .	—	—	—	99,2	99,2	—	0,8	0,8	—
Amministrazione pubblica . . . . .	—	—	—	95,5	94,9	98,4	4,5	5,1	1,2
» privata . . . . .	2,3	3,8	—	95,4	92,3	100,0	2,3	3,8	—
Culto . . . . .	0,3	0,3	—	83,8	83,3	100,0	15,9	16,4	—
Professioni ed arti liberali . . . . .	—	—	—	97,5	96,2	98,3	2,5	3,8	1,7
Addetti ai servizi domestici . . . . .	8,8	19,3	8,1	89,2	75,0	90,1	2,0	5,7	1,8
Condizioni non professionali . . . . .	37,6	80,5	24,8	57,3	10,9	63,3	11,1	8,6	11,9

(\*) Vedasi Tav. XIII a pag. 42  
 (1) Escluse le età ignote.  
 (2) Percentuali di gruppi di età in ciascuna categoria e per ciascun sesso.  
 (3) Esclusi i censiti senza indicazione di professione o condizione.

**11. - Religione.** — Dalla classificazione secondo la religione risulta che la popolazione presente è composta quasi integralmente (oltre il 99,9 %) da cattolici; degli altri gruppi il più numeroso è rappresentato dagli evangelici con 47 censiti.

**12. - Stranieri.** — Nel 1931 i censiti stranieri (Tav. XV a pag. 54) ammontavano ad 87, nel 1921 a 29 e nel 1911 a 223.

**13. - Analfabetismo.** — Dal 1901 al 1931 l'analfabetismo (Prosp. 21) è diminuito costantemente nella popolazione dei due sessi di 6 anni e più. La frequenza degli analfabeti nel 1931 si è ridotta, per l'intera popolazione, a meno di un quarto di quella che era nel 1901 sia per il complesso della popolazione, sia per i maschi che per le femmine.

Prosp. 21 (\*). — ANALFABETISMO. (nelle circoscrizioni alle date dei censimenti)

CENSIMENTI	ANALFABETI			F per 1000 M
	su 100 abitanti di 6 anni e più			
	M	F	F	
1901	25,1	17,4	31,8	2094
1911	16,9	12,0	20,7	2212
1921	11,8	10,2	13,3	1402
1931	5,9	4,0	7,6	2263

(\*) Vedasi Tav. XVII a pag. 57.

Prosp. 17. — CLASSIFICAZIONE PROFESSIONALE DELLA POPOLAZIONE PRESENTE DI 10 ANNI E PIÙ.  
(nelle circoscrizioni alle date dei censimenti)

PROFESSIONI E CONDIZIONI	1931 (1)					1921				
	M F	M	F	%		M F	M	F	%	
				sul complesso	sul gruppo (1)				sul complesso	sul gruppo
<b>Gruppo I. - PROFESSIONI</b>										
Addetti all'agricoltura:	41.815	25.400	16.325	26,3	49,0	55.337	31.118	24.219	31,6	52,0
Conducenti terreni propri, usufruttuari, utenti, enfiteuti ed utilisti . . . . .	30.797	17.757	13.040	19,4	36,1	31.295	17.089	14.206	17,9	29,4
Fittavoli . . . . .	903	583	320	0,6	1,0	988	482	506	0,6	0,9
Mezzadri e coloni . . . . .	4.167	2.756	1.411	2,6	4,9	5.002	2.939	2.063	2,8	4,7
Altri (direttori tecnici ed impiegati di aziende agricole, salariati, braccianti, giornalieri di campagna, ecc.).	5.948	4.394	1.554	3,7	7,0	18.052	10.608	7.444	10,3	17,0
Industriali e artigiani . . . . .	5.116	4.073	1.043	3,2	6,0	5.517	4.321	1.196	3,1	5,2
Commercianti . . . . .	3.768	2.420	1.348	2,4	4,4	3.641	2.599	1.042	2,1	3,4
Operai salariati . . . . .	21.853	20.460	1.393	13,7	25,6	32.300	29.644	2.656	18,4	30,4
Personale di servizio e di fatica . . . . .	4.537	1.235	3.302	2,8	5,3	3.027	507	2.520	1,7	2,9
Forze armate . . . . .	3.279	3.279	—	2,1	3,8	2.414	2.414	—	1,4	2,3
Culto, professioni ed arti liberali . . . . .	2.126	946	1.180	1,3	2,5	2.020	1.037	983	1,2	1,9
Impiegati . . . . .	2.854	2.318	536	1,8	3,4	2.064	1.747	317	1,2	1,9
<b>Totale Gruppo I . . .</b>	<b>85.348</b>	<b>60.221</b>	<b>25.127</b>	<b>53,6</b>	<b>100,0</b>	<b>106.320</b>	<b>73.387</b>	<b>32.933</b>	<b>60,7</b>	<b>100,0</b>
<b>Gruppo II. - CONDIZIONI NON PROFESSIONALI</b>										
Proprietari e benestanti . . . . .	410	269	141	0,3	0,6	689	302	387	0,4	1,0
Studenti . . . . .	13.841	7.661	6.180	8,7	18,7	14.617	8.216	6.401	8,3	21,2
Attendenti alle cure domestiche (solo donne).	53.254	—	53.254	33,5	72,2	51.168	—	51.168	29,2	74,2
Altre condizioni non professionali . . . . .	6.296	3.558	2.738	3,9	8,5	2.487	1.533	954	1,4	3,6
<b>Totale Gruppo II . . .</b>	<b>73.801</b>	<b>11.488</b>	<b>62.313</b>	<b>46,4</b>	<b>100,0</b>	<b>68.961</b>	<b>10.051</b>	<b>58.910</b>	<b>39,3</b>	<b>100,0</b>
<b>COMPLESSO (2) . . .</b>	<b>159.149</b>	<b>71.709</b>	<b>87.440</b>	<b>100,0</b>	<b>—</b>	<b>175.281</b>	<b>83.438</b>	<b>91.843</b>	<b>100,0</b>	<b>—</b>

(1) Per necessità di confronto, i dati sono depurati del numero dei censiti nelle convivenze che sono stati aggiunti rispettivamente alle voci « Forze armate » e « Altre condizioni non professionali ». Per la stessa ragione, si sono dovuti compiere appositi raggruppamenti di classi professionali. Pertanto le percentuali calcolate in ciascuno dei due gruppi non corrispondono a quelle del prospetto seguente, come non corrispondono sempre le denominazioni delle professioni o condizioni.

(2) Esclusi i censiti « Senza indicazione di professione o condizione ».



Prosp. 18 (\*) — CLASSIFICAZIONE PROFESSIONALE DETTAGLIATA DELLA POPOLAZIONE PRESENTE DI 10 ANNI E PIÙ.

PROFESSIONI E CONDIZIONI (1)	% <sub>00</sub> DI CIASCUN GRUPPO			% <sub>00</sub> DI CIASCUNA CATEGORIA			% M (2)
	M F	M	F	M F	M	F	
<b>GRUPPO I - PROFESSIONI</b>							
<b>AGRICOLTURA E CACCIA :</b>							
Agricoltori conducenti terreni propri, usufruttuari, utenti, enfiteuti ed utilisti	364,4	300,3	518,4	728,9	685,9	798,5	58
Agricoltori fittavoli e subaffittuari	22,1	11,9	12,7	24,2	27,1	19,6	69
Direttori tecnici ed impiegati di aziende agricole	0,3	0,4	0,1	0,6	0,9	0,1	92
Coloni (mezzadri, terziari)	52,0	50,3	56,1	104,1	115,0	86,4	68
Salariati ed obbligati	7,9	6,8	10,4	15,7	15,5	16,1	61
Braccianti e giornalieri di campagna	40,3	36,8	48,8	80,6	84,0	75,1	64
Altri addetti all'agricoltura	—	—	—	—	—	—	—
Zootecnia	4,9	6,3	1,8	9,9	14,3	2,8	89
Silvicoltura	17,9	25,0	0,9	35,9	57,2	1,4	99
Caccia	—	0,1	—	0,1	0,1	—	100
<b>TOTALE</b>	<b>499,9</b>	<b>437,9</b>	<b>649,2</b>	<b>1000,0</b>	<b>1000,0</b>	<b>1000,0</b>	<b>62</b>
<b>INDUSTRIA :</b>							
Pesca	0,2	0,4	—	0,8	0,9	—	100
Miniere - Cave di ogni genere - Saline marittime e acque minerali	20,2	28,5	0,2	63,4	69,4	2,5	100
Industria del legno, della paglia ed affini	54,2	76,3	1,0	169,9	185,5	10,7	99
Industrie che lavorano i cereali	10,8	13,7	4,0	33,9	33,2	41,4	89
Industrie che utilizzano frutta, verdura e semi	0,1	0,1	—	0,4	0,4	0,4	90
Industrie che utilizzano prodotti animali	3,6	5,0	0,3	11,4	12,2	2,9	98
Industrie che utilizzano spoglie animali	12,2	17,1	0,2	38,2	41,7	2,5	99
Industria della carta	2,3	1,9	3,3	7,2	4,5	34,1	58
Industrie che utilizzano materiali diversi	0,1	0,1	—	0,2	0,2	—	100
Produzione e prima lavorazione dei metalli	0,5	0,6	—	1,5	1,6	0,4	98
Successive lavorazioni dei metalli	23,2	32,8	0,1	72,7	79,7	0,8	100
Costruzioni meccaniche in genere; lavorazione dei metalli preziosi	4,2	3,8	5,4	13,2	9,1	55,4	63
Preparazione e lavorazione dei minerali	0,7	0,0	1,4	2,1	2,1	14,8	94
Costruzioni edilizie, stradali ed idrauliche	139,4	196,7	1,8	437,0	478,0	18,9	100
Industria tessile (esclusa la seta artificiale)	5,3	1,5	14,2	16,5	3,7	146,9	21
Tessuti speciali	3,8	0,2	12,4	11,8	0,4	127,6	3
Vestituario, arredamento domestico, nettezza e acconciatura della persona	20,2	8,7	47,7	63,3	21,3	492,8	31
Industrie chimiche	3,5	3,6	3,1	10,9	8,8	32,0	74
Industrie poligrafiche	2,4	2,9	1,3	7,5	7,0	13,1	84
Produzione e distribuzione di forza motrice, luce, acqua e calore	5,8	8,2	0,2	18,3	19,8	2,0	99
Industria dello spettacolo	0,1	0,1	—	0,3	0,3	—	100
Industrie non specificate	0,2	0,2	0,1	0,5	0,5	0,8	86
<b>TOTALE</b>	<b>319,0</b>	<b>411,4</b>	<b>96,8</b>	<b>1000,0</b>	<b>1000,0</b>	<b>1000,0</b>	<b>91</b>
<b>TRASPORTI E COMUNICAZIONI</b>	<b>25,6</b>	<b>33,1</b>	<b>7,5</b>	<b>—</b>	<b>—</b>	<b>—</b>	<b>91</b>
<b>COMMERCIO :</b>							
Vendita di merci e di derrate alimentari	20,5	21,9	17,2	314,8	365,4	221,2	75
Vendita di generi non alimentari	10,3	10,7	9,5	158,2	178,2	121,3	73
Vendita di merci diverse	4,5	4,8	3,7	68,5	80,0	47,4	76
Esercizi pubblici	27,1	18,7	47,2	415,2	312,2	605,5	49
Magazzini generali - Sensali - Rappresentanti	2,5	3,4	0,2	37,8	56,5	3,1	97
Aziende commerciali non specificate	0,3	0,4	0,1	5,5	7,7	1,5	90
<b>TOTALE</b>	<b>65,2</b>	<b>59,9</b>	<b>77,9</b>	<b>1000,0</b>	<b>1000,0</b>	<b>1000,0</b>	<b>65</b>
<b>BANCA E ASSICURAZIONE</b>	<b>3,8</b>	<b>4,8</b>	<b>1,4</b>	<b>—</b>	<b>—</b>	<b>—</b>	<b>89</b>
<b>DIFESA DEL PAESE</b>	<b>7,6</b>	<b>10,7</b>	<b>—</b>	<b>—</b>	<b>—</b>	<b>—</b>	<b>100</b>
<b>AMMINISTRAZIONE PUBBLICA ED ORGANIZZAZIONI SINDACALI</b>	<b>18,9</b>	<b>22,5</b>	<b>10,1</b>	<b>—</b>	<b>—</b>	<b>—</b>	<b>84</b>
<b>AMMINISTRAZIONE PRIVATA</b>	<b>1,0</b>	<b>0,9</b>	<b>1,4</b>	<b>—</b>	<b>—</b>	<b>—</b>	<b>60</b>
<b>CULTO</b>	<b>3,7</b>	<b>5,0</b>	<b>0,4</b>	<b>—</b>	<b>—</b>	<b>—</b>	<b>97</b>
<b>PROFESSIONI ED ARTI LIBERALI :</b>							
Insegnamento	11,7	3,3	32,1	547,4	299,4	685,9	20
Professioni sanitarie	6,8	3,7	14,3	318,1	340,4	305,6	38
Professioni legali	0,6	0,8	—	26,7	74,5	—	100
Lettere e scienze	1,6	2,3	—	75,7	209,7	0,9	99
Arti belle	0,7	0,8	0,4	32,1	76,0	7,6	85
<b>TOTALE</b>	<b>21,4</b>	<b>10,9</b>	<b>46,8</b>	<b>1000,0</b>	<b>1000,0</b>	<b>1000,0</b>	<b>36</b>
<b>ADDETTI AI SERVIZI DOMESTICI</b>	<b>33,9</b>	<b>2,9</b>	<b>108,5</b>	<b>—</b>	<b>—</b>	<b>—</b>	<b>6</b>
<b>Totale Gruppo I</b>	<b>1000,0</b>	<b>1000,0</b>	<b>1000,0</b>	<b>—</b>	<b>—</b>	<b>—</b>	<b>71</b>
<b>GRUPPO II — CONDIZIONI NON PROFESSIONALI</b>							
<b>PROPRIETARI E BENESTANTI</b>	<b>5,6</b>	<b>24,2</b>	<b>2,3</b>	<b>—</b>	<b>—</b>	<b>—</b>	<b>66</b>
<b>CONDIZIONI NON PROFESSIONALI :</b>							
Pensionati	11,4	53,2	3,9	11,5	54,5	3,9	71
Studenti, seminaristi e collegiali	189,9	689,1	99,8	190,9	706,2	100,1	55
Attendenti alle cure domestiche	728,1	—	559,3	732,2	—	861,3	—
Altre condizioni non professionali	65,0	233,5	34,7	65,4	239,3	34,7	55
<b>TOTALE</b>	<b>994,4</b>	<b>975,8</b>	<b>997,7</b>	<b>1000,0</b>	<b>1000,0</b>	<b>1000,0</b>	<b>15</b>
<b>Totale Gruppo II</b>	<b>1000,0</b>	<b>1000,0</b>	<b>1000,0</b>	<b>—</b>	<b>—</b>	<b>—</b>	<b>15</b>

(\*) Vedi Tav. XII a pag. 35.

(1) Esclusi i censiti senza indicazione di professione o condizione.

(2) Sul totale di ogni classe.

L'analfabetismo è molto più diffuso tra le femmine che tra i maschi — come appare dal rapporto dei sessi — e l'eccedenza delle femmine analfabete per 1000 maschi analfabeti risulta maggiore nel 1931 che nel 1901.

Nel 1931 la frequenza degli analfabeti (Prosp. 22) è maggiore nel Capoluogo che negli altri Comuni della Provincia. Nel 1921, invece, tale frequenza era sensibilmente minore nel Capoluogo che negli altri Comuni della Provincia.

Prosp. 22 (\*). — ANALFABETI NEL CAPOLUOGO  
E NEI RESTANTI COMUNI.  
(nella circoscrizione del 1931)

CIRCOSCRIZIONI	CENSIMENTI	
	1931	1921
	%	%
Capoluogo . . . . .	6,5	8,6
Rimanenti Comuni . . . . .	5,9	11,9

(\*) Vedasi Tav. XVI a pag. 55.

Secondo l'età (Prosp. 23), fatta eccezione per la classe di età da 6 a 9 anni, la frequenza degli analfabeti risulta maggiore quanto più è elevata l'età e rag-

giunge il massimo di 29,9 % per le età di 65 anni e più. L'eccedenza delle donne analfabete cresce col crescere dell'età.

Secondo le professioni (Tav. XVII a pag. 57), la frequenza dell'analfabetismo nel 1931 risulta, in ordine decrescente, del 5,1 % nella categoria *agricoltura e caccia*; del 2,8 % nei *servizi domestici*; del 2,0 % nell'*industria*; dell'1,6 % nel *commercio* e dell'1,2 % nei *trasporti e comunicazioni*.

Prosp. 23 (\*). — ANALFABETI  
(cifre proporzionali a 100 abitanti di ciascun gruppo di età)

GRUPPI DI ETÀ	ANALFABETI	F per 1000 M
6-9 . . . . .	3,4	82
10-19. . . . .	0,7	561
20-29. . . . .	1,5	786
30-39. . . . .	1,9	1614
40-49. . . . .	3,8	2093
50-64. . . . .	10,2	2760
65-∞ . . . . .	29,9	4191

(\*) Vedasi Tav. XVII a pag. 57.

# TAVOLE



## AVVERTENZE ALLE TAVOLE

**1. Circostrizioni territoriali e tavole.** — Le circostrizioni prese in considerazione — specificate nell'apposita colonna « circostrizioni » o nella testata delle diverse tavole — sono le seguenti:

1. — Tutti i Comuni della Provincia.
2. — Comuni con un centro di almeno 10.000 abitanti (Belluno).
3. — Comune capoluogo di Provincia.
4. — Comuni capiluoghi di ex Circondari (Belluno, Feltre, Pieve di Cadore).
5. — Comuni con almeno 50.000 abitanti.
6. — Comuni con almeno 100.000 abitanti.
7. — Complesso dei Comuni fino a 9.999 abitanti.
8. — Complesso dei Comuni da 10.000 a 49.999 abitanti.
9. — Complesso dei Comuni da 50.000 a 99.999 abitanti.
10. — Zone e Regioni agrarie.
11. — Provincia.

La indicazione delle circostrizioni prese in considerazione per ciascuna tavola è data dal seguente quadro, nel quale i numeri indicati nella colonna « circostrizioni considerate » corrispondono ai numeri d'ordine sopra riportati.

T A V O L E	CIRCOSCRIZIONI CONSIDERATE
I - Famiglie secondo il numero dei membri . . . . .	. . . 2 . 3 . 4 . . . . . 10 . 11
II - Famiglie secondo il tipo e la composizione . . . . .	. . . . 3 . 4 . . . . . 10 . 11
III - Famiglie secondo il tipo, la composizione ed il numero dei membri . . . . .	. . . . . . . . . . . . . . . 11
IV - Famiglie naturali secondo il numero dei membri . . . . .	. . . . 3 . . . . . . . . . . 8 . 10 . 11
V - Famiglie naturali secondo la condizione sociale del capo famiglia . . . . .	. . . . 3 . . . . . . . . . . 7 . 8 . 10 . 11
VI - Famiglie naturali secondo il numero dei membri e la condizione sociale del capo famiglia . . . . .	. 11
VII - Convivenze secondo la specie. — Sesso e qualità dei componenti . . . . .	. . . . 3 . 4 . . . . . . . . . . 11
VIII - Popolazione presente secondo l'età, l'anno di nascita, il sesso e lo stato civile . . . . .	. 11
IX - Popolazione presente secondo l'età, il sesso e lo stato civile . . . . .	. . . 2 . 3 . 4 . . . . . . . . . . 7 . 8
X - Popolazione presente secondo il luogo di nascita, i grandi gruppi di età ed il sesso . . . . .	. . . . 3 . 4 . . . . . . . . . . 11
XI - Popolazione presente secondo il luogo di nascita, i grandi gruppi di età, il sesso e lo stato civile . . . . .	. 11
XII - Popolazione presente in età di 10 anni e più secondo la professione o condizione ed il sesso. — Disoccupati nella popolazione in età dai 15 ai 64 anni . . . . .	. . . 2 . 3 . . . . . . . . . . 7 . 8 . . . 11
XIII - Popolazione presente secondo la professione o condizione, l'età ed il sesso . . . . .	. 11
XIV - Non cattolici secondo la condizione sociale del capo famiglia, la religione ed il sesso . . . . .	. . . . 3 . . . . . . . . . . . . . . 11
XV - Stranieri secondo lo Stato di appartenenza ed il sesso . . . . .	. . . . 3 . . . . . . . . . . . . . . 11
XVI - Censiti in età di 6 anni e più che sapevano leggere . . . . .	I . . . . . . . . . . . . . . . . . . 10 . 11
XVII - Analfabeti secondo l'età, il sesso e le categorie professionali . . . . .	. 11

Per la Provincia di Belluno non figurano i nn. 5, 6 e 9 perchè non esistono Comuni con almeno 50.000 abitanti.

Le circostrizioni si riferiscono alla data del 21 aprile 1931-IX.

La denominazione dei Comuni e l'ortografia dei singoli nomi corrispondono a quelle risultanti dai provvedimenti legislativi emanati fino al 21 aprile 1931-IX, dall'uso e, nei casi dubbi, dalle informazioni fornite dai Prefetti.

**2. Zone e Regioni agrarie** (Tavv. I, II, IV, V e XVI). — Le zone agrarie, la loro numerazione in cifre romane, nonchè l'indicazione delle regioni agrarie, sono desunte dal Vol. XXII, Serie VI, degli « Annali di Statistica » *Revisione delle zone agrarie secondo la circoscrizione amministrativa dei Comuni in esse compresi al 21 aprile 1931-IX*, Roma, Libreria dello Stato, 1932-X.

**3. Confronti con i precedenti censimenti.** — Il confronto dei dati del Censimento 1931 con quelli dei censimenti precedenti non è sempre possibile per le variazioni territoriali intervenute fra l'uno e l'altro censimento. Nella parte illustrativa sono fornite indicazioni dettagliate a questo riguardo.

Per la comparabilità dei dati, concernenti i tipi delle famiglie, l'età e la classificazione professionale, con quelli del Censimento 1921, vedansi i punti 5, 13 e 15 delle presenti avvertenze.

**4. Famiglia** (Tavv. I, II e III). — La famiglia, cui si fa riferimento, è la *famiglia di censimento* che comprende, oltre i membri presenti della famiglia naturale (con esclusione quindi degli assenti temporaneamente), anche gli ospiti, i dozzinanti, i domestici, i garzoni, ecc. Per questa definizione e per i criteri seguiti per distinguere la famiglia dalla convivenza, vedasi Vol. I « Relazione preliminare » pag. 63.

Quando due o più nuclei familiari distinti erano compresi in un solo foglio di censimento, sono stati considerati come formanti un'unica famiglia.

**5. Famiglie classificate secondo il tipo** (Tavv. II e III). — I tipi delle famiglie indicati alle colonne 3 a 10 e alle colonne 17 e 18 corrispondono ai tipi considerati nel Censimento 1921, con la differenza che sono state indicate a parte (col. 18) le famiglie di un solo membro, che nel Censimento del 1921 figuravano nel gruppo di « soli parenti ed affini ».

Le sottodistinzioni, indicate nelle colonne 12 a 16, sono state considerate per la prima volta nel Censimento del 1931.

**6. Famiglie irregolari** (Tavv. II e III, col. 12). — Sono state considerate tali quelle famiglie risultanti da unione illegittima, o quelle nelle quali figuravano figli di un membro qualsiasi della famiglia, nati fuori matrimonio. Il carattere della irregolarità è stato desunto dalle dichiarazioni dei censiti e dall'esame delle particolari condizioni dei componenti.

**7. Famiglie regolari** (Tavv. II e III). — Nelle famiglie regolari, composte di soli ascendenti e discendenti (col. 14), *non* sono comprese le famiglie composte di « soli genitori e figli » e di « soli parenti ed affini » che sono rispettivamente indicate nelle colonne 15 e 16.

**8. Famiglie di soli estranei** (Tavv. II e III, col. 17). — Le famiglie composte di soli estranei differiscono dalle convivenze sia per il minor numero dei componenti, sia perchè sono composte di persone che generalmente non hanno in comune che l'abitazione, senza quei vincoli giuridici ed economici o quella comunanza di scopi o di attività che caratterizzano le « convivenze » propriamente dette.

**9. Famiglie naturali** (Tavv. IV, V e VI). — La *famiglia naturale* comprende i soli parenti ed affini (esclusi quindi i domestici, i garzoni, i dozzinanti, i conviventi e gli estranei) anche se temporaneamente assenti il giorno del censimento.

Nel Censimento 1931 si sono considerati *temporaneamente assenti* coloro che alla data del censimento non si trovavano nel Comune dove avevano la loro dimora abituale, ma dei quali si presumeva il ritorno entro l'anno 1931, o, in casi speciali, anche dopo (militari di leva, bambini a balia, studenti, ecc.) (cfr. Vol. I « Relazione preliminare » pag. 180).

**10. Condizione sociale del capo famiglia** (Tavv. V, VI e XIV). — La condizione sociale del capo famiglia corrisponde alla sua professione (o condizione) o alla sua posizione nella professione, quale è stata indicata nelle colonne 15 e 16 del foglio di censimento (vedasi citata « Relazione preliminare » pag. 8).

Di regola, per capo famiglia intenesi il censito indicato come tale nel foglio di censimento.

Unicamente agli effetti della classificazione delle famiglie secondo la condizione sociale del capo famiglia questa regola ha subito due eccezioni:

a) quando il capo famiglia risultava *temporaneamente assente* ed in pari tempo non risultava la *presenza* nè della moglie, nè di figli (celibi o nubili), è stato fatto riferimento alla condizione sociale del primo censito tra i presenti;

b) quando il capo famiglia od il primo censito, di cui sopra, risultavano appartenere ad una delle condizioni non professionali (vedasi il n. 12 di questa avvertenza), eccettuati i pensionati, e nello stesso tempo esisteva nella famiglia un altro membro avente una professione, un mestiere, ecc., la «condizione sociale» della famiglia stessa è stata desunta dalla professione o condizione di questo componente.

Nelle tavole sopra indicate, la condizione sociale del capo famiglia è stata distinta nel modo seguente:

1) *Addetti all'agricoltura:*

a) conducenti terreni propri;  
b) fittavoli;  
c) mezzadri e coloni;  
d) giornalieri ed operai di campagna, fra i quali sono compresi anche i giornalieri addetti all'allevamento del bestiame;

e) altri addetti all'agricoltura, che comprendono gli usufruttuari, utenti, enfiteuti ed utilisti; i direttori tecnici ed impiegati di aziende agricole; i guardiani e guardaboschi privati (custodi della proprietà); i salariati ed obbligati anche se facenti parte delle maestranze agricole specializzate; gli addetti alla produzione dell'olio (1) e alla condizionatura e conservazione dei foraggi; i raccoglitori di funghi; gli allevatori e gli addetti, salariati ed obbligati, all'allevamento del bestiame; i boscaioli, carbonai e taglialegna; i cacciatori e guardacaccia.

2) *Industriali*  
3) *Commercianti* } Padroni, direttori e capi di azienda.

4) *Artigiani*. — Artigiani indipendenti ed artigiani padroni, compresi i lavoratori a domicilio, esclusi gli addetti alle botteghe artigiane come garzoni.

5) *Operai*. — Operai di tutte le industrie, eccettuate le agricole, compresi i garzoni addetti alle botteghe artigiane.

6) *Personale di servizio e di fatica*. — Domestici di ogni specie, portieri, autisti, cocchieri e stallieri privati; garzoni di negozio e di esercizi pubblici; personale subalterno di uffici pubblici e privati; personale di servizio e di fatica dipendente da professionisti e da artisti.

7) *Forze armate*. — Militari di carriera, esclusi gli Ufficiali: R. Esercito, Reali Carabinieri, R. Guardia di Finanza, R. Marina, R. Aeronautica, M. V. S. N. (in servizio permanente); Corpi organizzati al servizio dello Stato (guardie carcerarie, Pubblica Sicurezza, ecc.); Corpi organizzati al servizio delle Province e dei Comuni.

8) *Ufficiali*. — Ufficiali di carriera delle forze armate di cui al precedente n. 7.

9) *Impiegati*. — Impiegati di uffici pubblici e di aziende private.

10) *Culto, professioni ed arti liberali*.

11) *Proprietari e benestanti*.

12) *Condizioni non professionali*. — Pensionati di amministrazioni pubbliche e private; pensionati di guerra; donne attendenti a casa; invalidi; ricoverati; detenuti; mendicanti; prostitute; persone senza professione. In questa voce sono inoltre compresi coloro per i quali è rimasta *ignota* la professione o la condizione.

**11. Convivenze** (Tav. VII). — Per «convivenza» intendesi l'insieme di più persone che, pur non avendo vincoli di parentela o di affinità, fanno vita comune o per scopi religiosi, militari, di istruzione, di lavoro, ecc., o per esigenze di alloggio, di cura e simili.

**12. Altre specie di convivenze** (Tav. VII, n. 12). — Comprendono le case di prostituzione, le camerate e baracche di operai o di giornalieri di campagna, le caserme di pompieri, ecc.

**13. Età** (Tavv. VIII, IX, X, XI, XIII e XVII). — L'età in anni compiuti va intesa come segue:

Anni 0: dalla nascita fino a 364 giorni (compiuti);

» 1: dal 365° giorno (compiuto) fino ad anni 1 e 364 giorni (compiuti);

» 2: dal 2° anno (compiuto) fino ad anni 2 e 364 giorni (compiuti);

.....

» fino a 4: dalla nascita fino ad anni 4 e 364 giorni (compiuti);

» 5-9: dal 5° anno (compiuto) fino ad anni 9 e 364 giorni (compiuti);

.....

» 65 - ∞: dal 65° anno (compiuto) in poi.

(1) Limitatamente ai casi nei quali non meno del 55 % del prodotto lavorato provenga da terreni di proprietà dell'agricoltore. Negli altri casi gli addetti alla produzione dell'olio sono compresi nelle voci 2 (industriali) e 5 (operai).

L'indicazione degli anni di età e dei gruppi di età usata nelle citate tavole, anche se con formulazione diversa, consente l'eventuale confronto col Censimento 1921. Ad esempio:

- « fino ad 1 » del 1921 (Tav. XIV dei Volumi compartimentali) corrisponde all'età 0 del 1931;
- « 1-2 » del 1921 corrisponde all'età 1 del 1931;
- il gruppo di età « fino a 15 anni » del 1921 (Tav. XV dei Volumi compartimentali), corrisponde al gruppo « fino a 14 anni » del 1931;
- il gruppo « 16 a 65 » del 1921 corrisponde al gruppo « 15 a 64 » del 1931;
- il gruppo « 66 e oltre » del 1921 corrisponde al gruppo « 65-ω » del 1931.

**14. Luogo di nascita** (Tavv. X e XI). — Per « luogo di nascita » intendesi il Comune di nascita, secondo le circoscrizioni comunali esistenti al 21 aprile 1931-IX.

**15. Classificazione professionale** (Tavv. XII e XIII).

1) Per le voci professionali comprese in ciascuna delle classi, indicate alla col. 2, si confronti il Volume « Classificazione e nomenclatura professionale » riprodotto nella citata « Relazione preliminare » a pag. 317 e seguenti.

2) Le cifre segnate in corsivo sotto i totali di ciascuna classe (Tav. XII) indicano il numero complessivo di coloro che si trovavano temporaneamente nelle convivenze sottoindicate, distinti secondo la professione o la condizione che avevano prima di entrare nelle convivenze stesse:

a) istituti di cura (ospedali, case di cura), manicomi, istituti di assistenza non militari (ospizi e ricoveri di mendicità);

b) stabilimenti carcerari non militari (carceri giudiziarie, case di arresto, case di reclusione, ergastoli, stabilimenti di pena speciali);

c) convivenze militari (per i soli militari di leva).

Deducendo le cifre in corsivo suddette dal numero dei censiti nelle singole classi (cifre in carattere tondo), si ottiene il numero di coloro che alla data del censimento *esercitavano effettivamente la professione indicata*.

Quest'ultimo numero — e solo questo — è confrontabile con gli analoghi dati del Censimento 1921.

Per i confronti col Censimento 1921, vedasi la tavola di ragguglio in fondo alle presenti avvertenze.

3) *Posizione nella professione*. — Per il significato esatto delle cinque posizioni nella professione, usate per l'Industria, i Trasporti ed il Commercio (col. 3 delle Tavole XII e XIII), vedasi la citata « Relazione preliminare » a pag. 10.

Le posizioni nelle quali non è risultato alcun censito sono state omesse.

4) *Familiari coadiuvanti* (Tav. XIII). — Data la grande importanza che assume, in tutte le aziende a tipo familiare, la categoria dei familiari coadiuvanti — cioè di coloro che coadiuvano un parente nello svolgimento di un'attività professionale (vedasi « Relazione preliminare » a pag. 10) — il numero dei suddetti è indicato a parte e segnato in corsivo sotto i totali di ciascuna classe.

5) *Disoccupazione* (Tav. XII, colonne nn. 16, 17 e 18). — Per il preciso significato di « *disoccupato* » vedasi la citata « Relazione preliminare » a pag. 12.

6) Per uno studio completo sul lavoro giovanile si è indicato a parte nella Tav. XIII (colonne 35 e 36), il gruppo di età 6-9 anni.

**16. Religione** (Tav. XIV). — Per il significato e la portata della domanda sulla « Religione » nel VII Censimento, vedasi la citata « Relazione preliminare » a pag. 12.

**17. Stranieri** (Tav. XV). — Sono considerati « stranieri » tutti i censiti non aventi cittadinanza italiana, dovunque nati.

**18. Alfabetismo** (Tav. XVI). — Nei dati esposti sono compresi i censiti che sapevano leggere *di età ignota*. La tavola non è, quindi, perfettamente confrontabile con la Tav. XX dei Volumi compartimentali del Censimento 1921, nella quale detti censiti non sono invece compresi.

**19. Categorie professionali** (Tav. XVII). — Le categorie professionali corrispondono alle classi professionali (vedi punto 15) opportunamente riepilogate.



**TAVOLA DI RAGGUAGLIO  
TRA LE CLASSI PROFESSIONALI DEI CENSIMENTI 1931 E 1921.**

VII Censimento	VI Censimento	VII Censimento	VI Censimento	VII Censimento	VI Censimento	VII Censimento	VI Censimento
I	I  2  3  4  5  6  7  8  9  10  11  12  13  14	15	12	29	24  26  27  28  29       30       32  31  33	43	34-35
2		16	13	30		44	36
3		17	14	31		45	37
4		18	15	32		46	38
5		19	16	33		47	39
6		20	17	34 <sup>(1)</sup>		48	40
7		21	18	35		49	41
8		22	19	36		50	42
9		23	20	37		51	43
10		24	21	38		52	44
11		25	22	39		53	45
12		26	23	40		54	46
13		27 <sup>(1)</sup>	29	41		55	47
14		28	25	42		56	48

<sup>(1)</sup> Le classi 27 e 34 riunite, danno il complessivo ammontare della classe 29 del Censimento 1921.

TAVOLA I.

**Famiglie (\*) secondo**

Numero d'ordine	CIRCOSCRIZIONI (*)	IN COMPLESSO	FAMIGLIE								
			1	2	3	4	5	6	7	8	9
1	2	3	4	5	6	7	8	9	10	11	12
<b>Numero delle</b>											
<b>COMUNI</b>											
1	BELLUNO (a) (b) .....	5.196	578	755	894	883	706	524	285	210	107
2	Feltre (a) .....	3.818	449	667	680	636	484	337	238	123	77
3	Pieve di Cadore (a) .....	800	110	143	135	132	107	85	57	13	9
<b>ZONE AGRARIE (*) (Regione unica di Montagna)</b>											
4	I - Alto Piave (Cadore) .....	10.330	1.488	1.814	1.915	1.683	1.371	912	562	282	169
5	II - Cordevole (Agordino) .....	6.776	1.097	1.391	1.335	1.099	787	512	279	141	82
6	III - Maè del Piave (Zoldano) .....	3.391	390	568	611	665	442	305	193	90	61
7	IV - Medio Piave (Bellunese e Alpago) .....	15.708	1.748	2.303	2.537	2.516	2.115	1.507	1.056	676	401
8	V - Cison e Piave (Feltrino) .....	14.223	1.852	2.465	2.507	2.335	1.716	1.338	824	508	310
	<b>Provincia...</b>	<b>50.428</b>	<b>6.575</b>	<b>8.541</b>	<b>8.905</b>	<b>8.298</b>	<b>6.431</b>	<b>4.664</b>	<b>2.914</b>	<b>1.697</b>	<b>1.023</b>
<b>Numero dei</b>											
<b>COMUNI</b>											
1	BELLUNO (a) (b) .....	22.747	578	1.510	2.682	3.532	3.530	3.144	1.995	1.680	963
2	Feltre (a) .....	15.700	449	1.334	2.040	2.544	2.420	2.022	1.666	984	693
3	Pieve di Cadore (a) .....	3.060	110	286	405	528	535	510	399	104	81
<b>ZONE AGRARIE (*) (Regione unica di Montagna)</b>											
4	I - Alto Piave (Cadore) .....	39.080	1.488	3.628	5.745	6.732	6.855	5.472	3.934	2.256	1.521
5	II - Cordevole (Agordino) .....	23.680	1.097	2.782	4.005	4.396	3.935	3.072	1.953	1.128	738
6	III - Maè del Piave (Zoldano) .....	13.427	390	1.136	1.833	2.660	2.210	1.830	1.351	720	549
7	IV - Medio Piave (Bellunese e Alpago) .....	69.828	1.748	4.606	7.611	10.064	10.575	9.582	7.392	5.408	3.609
8	V - Cison e Piave (Feltrino) .....	57.226	1.852	4.930	7.521	9.340	8.580	8.028	5.768	4.064	2.790
	<b>Provincia...</b>	<b>203.241</b>	<b>6.575</b>	<b>17.082</b>	<b>26.715</b>	<b>33.192</b>	<b>32.155</b>	<b>27.984</b>	<b>20.398</b>	<b>13.576</b>	<b>9.207</b>

(\*) Vedansi avvertenze nn. 1, 2 e 4 a pagg. 3 e 4.

(a) Comune capoluogo di ex Circondario. — (b) Comune con un centro di almeno 10.000 abitanti.

**il numero dei membri.**

COMPOSTE DI MEMBRI

10	11	12	13	14	15	16	17	18	19	20	21	22	23	24	25	26	27	28	Numero d'ordine
13	14	15	16	17	18	19	20	21	22	23	24	25	26	27	28	29	30	31	32
<b>famiglie</b>																			
90	51	31	19	15	13	9	8	4	7	1	—	3	—	1	1	—	—	1	1
42	28	14	12	7	8	6	6	1	1	1	—	—	1	—	—	—	—	—	2
4	4	—	—	—	—	—	—	1	—	—	—	—	—	—	—	—	—	—	3
74	33	18	3	3	1	1	—	1	—	—	—	—	—	—	—	—	—	—	4
30	11	7	3	1	—	1	—	—	—	—	—	—	—	—	—	—	—	—	5
27	22	4	5	4	1	1	—	2	—	—	—	—	—	—	—	—	—	—	6
270	166	93	58	50	34	25	19	10	13	4	2	7	2	2	1	1	—	2	7
134	85	49	37	16	17	9	12	1	3	3	—	—	1	1	—	—	—	—	8
<b>535</b>	<b>317</b>	<b>171</b>	<b>106</b>	<b>74</b>	<b>53</b>	<b>37</b>	<b>31</b>	<b>14</b>	<b>16</b>	<b>7</b>	<b>2</b>	<b>7</b>	<b>3</b>	<b>3</b>	<b>1</b>	<b>1</b>	<b>—</b>	<b>2</b>	

**componenti**

900	561	372	247	210	195	144	136	72	133	20	—	66	—	24	25	—	—	28	1
420	308	168	156	98	120	96	102	18	19	20	—	—	23	—	—	—	—	—	2
40	44	—	—	—	—	—	—	18	—	—	—	—	—	—	—	—	—	—	3
740	363	216	39	42	15	16	—	18	—	—	—	—	—	—	—	—	—	—	4
300	121	84	39	14	—	16	—	—	—	—	—	—	—	—	—	—	—	—	5
270	242	48	65	56	15	16	—	36	—	—	—	—	—	—	—	—	—	—	6
2.700	1.826	1.116	754	700	510	400	323	180	247	80	42	154	46	48	25	26	—	56	7
1.340	935	588	481	224	255	144	204	18	57	60	—	—	23	24	—	—	—	—	8
<b>5.350</b>	<b>3.487</b>	<b>2.052</b>	<b>1.378</b>	<b>1.036</b>	<b>795</b>	<b>592</b>	<b>527</b>	<b>252</b>	<b>304</b>	<b>140</b>	<b>42</b>	<b>154</b>	<b>69</b>	<b>72</b>	<b>25</b>	<b>26</b>	<b>—</b>	<b>56</b>	

TAVOLA II.

Famiglie (\*) secondo il tipo (\*) e la composizione.

CIRCOSCRIZIONI (*)	FAMIGLIE																
	IN COMPLESSO	DI PARENTI ED AFFINI										DI SOLI ESTRANEI (*)	DI UN SOLO MEMBRO				
		soli parenti ed affini (*)	con							TOTALE	irregolari (*)			di cui			
			domestici	garzoni	dozzinanti, convi- venti ed estranei	domestici e garzoni	domestici, convi- venti, dozzinanti ed estranei	garzoni, conviventi, dozzinanti ed estranei	domestici, garzoni, conviventi, dozzi- nanti ed estranei					TOTALE	regolari (*)		
1	2	3	4	5	6	7	8	9	10	11	12	13	di cui composte di			17	18
													soli ascen- denti e discendenti	soli genitori e figli	soli parenti ed affini		
<b>Numero delle famiglie</b>																	
<b>COMUNI</b>																	
BELLUNO (a) .....	5.196	3.071	346	26	228	3	42	2	—	4.618	107	4.511	162	2.531	1.818	—	578
Feltre (a) .....	3.818	2.929	188	56	162	6	21	5	2	3.369	65	3.304	102	1.863	1.339	—	449
Pieve di Cadore (a) .....	800	615	28	5	31	3	6	2	—	690	15	675	30	372	273	—	110
<b>ZONE AGRARIE (*) (Regione unica di Montagna)</b>																	
I - Alto Piave (Cadore) .....	10.330	8.172	245	26	344	4	47	2	2	8.842	375	8.467	264	5.091	3.112	—	1.488
II - Cordevole (Agordino) .....	6.776	5.444	119	6	93	1	14	1	1	5.679	227	5.452	150	3.436	1.866	—	1.097
III - Maè del Piave (Zoldano) .....	3.391	2.848	65	5	73	1	9	—	—	3.001	71	2.930	102	1.614	1.214	—	390
IV - Medio Piave (Bellunese e Alpago)	15.708	12.679	490	199	505	10	65	10	2	13.960	251	13.709	484	7.707	5.518	—	1.748
V - Cison e Piave (Feltrino) .....	14.223	11.445	335	112	412	10	42	12	3	12.371	240	12.131	376	7.341	4.414	—	1.852
<b>Provincia ...</b>	<b>50.428</b>	<b>40.588</b>	<b>1.254</b>	<b>348</b>	<b>1.427</b>	<b>26</b>	<b>177</b>	<b>25</b>	<b>8</b>	<b>43.853</b>	<b>1.164</b>	<b>42.689</b>	<b>1.376</b>	<b>25.189</b>	<b>16.124</b>	<b>—</b>	<b>6.575</b>
<b>Numero dei componenti</b>																	
<b>COMUNI</b>																	
BELLUNO (a) .....	22.747	18.666	1.753	214	1.252	15	250	19	—	22.169	472	21.697	970	11.346	9.372	—	578
Feltre (a) .....	15.700	12.833	971	445	799	34	113	40	16	15.251	295	14.956	593	8.062	6.301	—	449
Pieve di Cadore (a) .....	3.060	2.564	157	27	133	26	32	11	—	2.950	64	2.886	160	1.579	1.147	—	110
<b>ZONE AGRARIE (*) (Regione unica di Montagna)</b>																	
I - Alto Piave (Cadore) .....	39.080	34.128	1.223	145	1.736	29	304	11	16	37.592	1.690	35.902	1.496	21.818	12.588	—	1.488
II - Cordevole (Agordino) .....	23.680	21.411	564	35	459	5	93	12	4	22.583	993	21.590	824	13.635	7.131	—	1.097
III - Maè del Piave (Zoldano) .....	13.427	12.306	309	25	342	8	47	—	—	13.037	303	12.734	568	6.655	5.511	—	390
IV - Medio Piave (Bellunese e Alpago)	69.828	60.935	2.501	1.319	2.811	54	377	70	13	68.080	1.225	66.855	3.010	34.703	29.142	—	1.748
V - Cison e Piave (Feltrino) .....	57.226	50.226	1.772	814	2.099	63	261	111	28	55.374	1.010	54.364	2.295	31.890	20.179	—	1.852
<b>Provincia ...</b>	<b>203.241</b>	<b>179.006</b>	<b>6.369</b>	<b>2.338</b>	<b>7.447</b>	<b>159</b>	<b>1.082</b>	<b>204</b>	<b>61</b>	<b>196.666</b>	<b>5.221</b>	<b>191.445</b>	<b>8.193</b>	<b>108.701</b>	<b>74.551</b>	<b>—</b>	<b>6.575</b>

(\*) Vedansi avvertenze nn. 1, 2, 3, 4, 5, 6, 7 e 8 a pagg. 3 e 4.  
(a) Comune capoluogo di ex Circondario.



TAVOLA IV.

**Famiglie naturali (\*) secondo**

Numero d'ordine	CIRCOSCRIZIONI (*)	FAMIGLIE		FAMIGLIE										
		Numero	di cui era a capo una femmina	1	2	3	4	5	6	7	8	9	10	11
				5	6	7	8	9	10	11	12	13	14	15
<b>Numero delle</b>														
<b>COMUNI</b>														
1	Complesso dei Comuni fino a 9.999 abitanti .....	<b>41.414</b>	9.745	4.247	5.564	6.100	6.494	5.944	4.629	3.306	2.126	1.263	743	431
2	Complesso dei Comuni da 10.000 a 49.999 abitanti .....	<b>9.014</b>	2.024	895	1.262	1.355	1.476	1.299	906	663	431	270	153	101
<b>ZONE AGRARIE (*)</b> (Regione unica di Montagna)														
3	I - Alto Piave (Cadore) .....	<b>10.330</b>	2.638	1.313	1.573	1.724	1.673	1.492	1.062	690	378	211	102	60
4	II - Cordevole (Agordino) .....	<b>6.776</b>	1.837	783	1.016	1.096	1.086	981	731	495	268	161	88	46
5	III - Maè del Piave (Zoldano) .....	<b>3.391</b>	782	287	413	481	577	547	389	280	183	104	54	36
6	IV - Medio Piave (Bellunese e Alpiago) .....	<b>15.708</b>	3.291	1.391	1.855	2.031	2.355	2.199	1.795	1.408	987	585	311	245
7	V - Cison e Piave (Feltrino) .....	<b>14.223</b>	3.221	1.368	1.969	2.123	2.279	2.024	1.558	1.096	741	472	241	145
	<b>Provincia...</b>	<b>50.428</b>	<b>11.769</b>	<b>5.142</b>	<b>6.826</b>	<b>7.455</b>	<b>7.970</b>	<b>7.243</b>	<b>5.535</b>	<b>3.969</b>	<b>2.557</b>	<b>1.533</b>	<b>896</b>	<b>532</b>
<b>Numero dei</b>														
<b>COMUNI</b>														
1	Complesso dei Comuni fino a 9.999 abitanti .....	<b>188.732</b>	30.710	4.247	11.128	18.300	25.976	29.720	27.774	23.142	17.008	11.367	7.430	4.741
2	Complesso dei Comuni da 10.000 a 49.999 abitanti .....	<b>41.422</b>	6.223	895	2.524	4.065	5.904	6.495	5.436	4.641	3.448	2.430	1.530	1.111
<b>ZONE AGRARIE (*)</b> (Regione unica di Montagna)														
3	I - Alto Piave (Cadore) .....	<b>42.319</b>	7.564	1.313	3.146	5.172	6.692	7.460	6.372	4.830	3.024	1.899	1.020	660
4	II - Cordevole (Agordino) .....	<b>28.500</b>	5.764	783	2.032	3.288	4.344	4.905	4.386	3.465	2.744	1.449	880	506
5	III - Maè del Piave (Zoldano) .....	<b>15.772</b>	2.662	287	826	1.443	2.308	2.735	2.334	1.960	1.464	936	540	396
6	IV - Medio Piave (Bellunese e Alpiago) .....	<b>78.611</b>	11.010	1.391	3.710	6.093	9.420	10.995	10.770	9.856	7.896	5.265	4.110	2.695
7	V - Cison e Piave (Feltrino) .....	<b>64.952</b>	9.933	1.368	3.938	6.369	9.116	10.120	9.348	7.672	5.928	4.248	2.410	1.595
	<b>Provincia...</b>	<b>230.154</b>	<b>36.933</b>	<b>5.142</b>	<b>13.652</b>	<b>22.365</b>	<b>31.880</b>	<b>36.215</b>	<b>33.210</b>	<b>27.783</b>	<b>20.456</b>	<b>13.797</b>	<b>8.960</b>	<b>5.852</b>

(\*) Vedansi avvertenze nn. 1, 2 e 9 a pagg. 3 e 4.

**il numero dei membri.**

**NATURALI COMPOSTE DI MEMBRI**

12	13	14	15	16	17	18	19	20	21	22	23	24	25	26	27	28	29	30	31	Numero d'ordine
16	17	18	19	20	21	22	23	24	25	26	27	28	29	30	31	32	33	34	35	36
219	125	70	51	28	22	12	14	6	4	4	3	4	1	—	1	1	—	2	—	1
66	33	25	22	20	12	7	4	3	4	2	—	3	1	—	—	—	—	—	1	2
20	16	5	2	2	3	—	—	2	—	—	—	—	—	—	—	—	—	2	—	3
15	5	3	1	1	—	—	—	—	—	—	—	—	—	—	—	—	—	—	—	4
15	8	7	5	2	1	1	1	—	—	—	—	—	—	—	—	—	—	—	—	5
150	83	62	41	31	24	13	13	6	4	5	3	6	2	—	1	1	—	—	1	6
85	46	18	24	12	6	5	4	1	4	1	—	1	—	—	—	—	—	—	—	7
<b>285</b>	<b>158</b>	<b>95</b>	<b>73</b>	<b>48</b>	<b>34</b>	<b>19</b>	<b>18</b>	<b>9</b>	<b>8</b>	<b>6</b>	<b>3</b>	<b>7</b>	<b>2</b>	<b>—</b>	<b>1</b>	<b>1</b>	<b>—</b>	<b>2</b>	<b>1</b>	

**famiglie**

**componenti**

2.628	1.625	980	765	448	374	216	266	120	84	88	69	96	25	—	27	28	—	60	—	1
792	429	350	330	320	204	126	76	60	84	44	—	72	25	—	—	—	—	—	31	2
240	208	70	30	32	51	—	—	40	—	—	—	—	—	—	—	—	—	60	—	3
180	65	42	15	16	—	—	—	—	—	—	—	—	—	—	—	—	—	—	—	4
180	104	98	75	32	17	18	19	—	—	—	—	—	—	—	—	—	—	—	—	5
1.800	1.079	868	615	496	408	234	247	120	84	110	69	144	50	—	27	28	—	—	31	6
1.020	598	252	360	192	102	90	76	20	84	22	—	24	—	—	—	—	—	—	—	7
<b>3.420</b>	<b>2.054</b>	<b>1.330</b>	<b>1.095</b>	<b>768</b>	<b>578</b>	<b>342</b>	<b>342</b>	<b>180</b>	<b>168</b>	<b>132</b>	<b>69</b>	<b>168</b>	<b>50</b>	<b>—</b>	<b>27</b>	<b>28</b>	<b>—</b>	<b>60</b>	<b>31</b>	

TAVOLA V.

**Famiglie naturali (\*) secondo la**

Numero d'ordine	CIRCOSCRIZIONI (*)	IN COMPLESSO	CONDIZIONE					TOTALE	
			ADDETTI ALL'AGRICOLTURA						
			conducenti terreni propri	fittavoli	mezzadri e coloni	giornalieri ed operai di campagna	altri addetti all'agricoltura		
1	2	3	4	5	6	7	8	9	
<b>Numero delle</b>									
<b>COMUNI</b>									
1	Complesso dei Comuni fino a 9.999 abitanti .....	41.414	12.036	333	612	1.107	1.411	15.499	
2	Complesso dei Comuni da 10.000 a 49.999 abitanti.....	9.014	1.694	111	433	283	68	2.589	
<b>ZONE AGRARIE (*) (Regione unica di Montagna)</b>									
3	I - Alto Piave (Cadore) .....	10.330	2.088	57	7	203	575	2.930	
4	II - Cordevole (Agordino).....	6.776	1.741	43	13	90	107	1.994	
5	III - Maè del Piave (Zoldano).....	3.391	595	9	3	37	143	787	
6	IV - Medio Piave (Bellunese e Alpiago).....	15.708	4.594	178	739	383	195	6.089	
7	V - Cison e Piave (Feltrino).....	14.223	4.712	157	283	677	459	6.288	
	<b>Provincia...</b>	<b>50.428</b>	<b>13.730</b>	<b>444</b>	<b>1.045</b>	<b>1.390</b>	<b>1.479</b>	<b>18.088</b>	
<b>Numero dei</b>									
<b>COMUNI</b>									
1	Complesso dei Comuni fino a 9.999 abitanti .....	188.732	60.459	1.791	4.968	4.504	6.796	78.518	
2	Complesso dei Comuni da 10.000 a 49.999 abitanti .....	41.422	9.243	656	3.998	1.177	294	15.368	
<b>ZONE AGRARIE (*) (Regione unica di Montagna)</b>									
3	I - Alto Piave (Cadore).....	42.319	9.412	278	35	830	2.581	13.136	
4	II - Cordevole (Agordino).....	28.500	7.133	215	59	287	464	8.158	
5	III - Maè del Piave (Zoldano).....	15.772	2.975	46	16	169	804	4.010	
6	IV - Medio Piave (Bellunese e Alpiago).....	78.611	26.163	1.004	6.523	1.659	980	36.329	
7	V - Cison e Piave (Feltrino).....	64.952	24.019	904	2.333	2.736	2.261	32.253	
	<b>Provincia...</b>	<b>230.154</b>	<b>69.702</b>	<b>2.447</b>	<b>8.966</b>	<b>5.681</b>	<b>7.090</b>	<b>93.886</b>	

(\*) Vedansi avvertenze nn. 1, 2, 9 e 10 a pagg. 3 e 4.  
 (1) Esclusi gli Ufficiali ed i militari di leva.



**condizione sociale del capo famiglia (\*).**

**SOCIALE DEL CAPO FAMIGLIA**

INDUSTRIALI	COM-MERCANTI	ARTIGIANI	OPERAI	PERSONALE DI SERVIZIO E DI FATICA	FORZE ARMATE (1)	UFFICIALI	IMPIEGATI	CULTO PROFESSIONI ED ARTI LIBERALI	PROPRIETARI E BENESTANTI	CONDIZIONI NON PROFESSIONALI	Numero d'ordine
10	11	12	13	14	15	16	17	18	19	20	21

**famiglie**

1.017	2.061	1.969	12.828	821	168	5	1.066	593	246	5.141	1
277	555	303	2.702	315	88	65	667	315	71	1.067	2
351	613	638	3.021	310	91	5	426	213	109	1.623	3
124	226	648	2.458	101	21	—	178	102	31	893	4
114	341	91	1.297	115	15	—	139	38	18	436	5
359	672	485	5.017	379	87	54	669	286	107	1.504	6
346	764	410	3.737	231	42	11	321	269	52	1.752	7
<b>1.294</b>	<b>2.616</b>	<b>2.272</b>	<b>15.530</b>	<b>1.136</b>	<b>256</b>	<b>70</b>	<b>1.733</b>	<b>908</b>	<b>317</b>	<b>6.208</b>	

**componenti**

5.269	10.098	9.087	62.119	3.549	726	21	4.488	1.718	785	12.354	1
1.437	2.332	1.234	12.842	1.266	347	196	2.544	1.087	213	2.557	2
1.696	2.910	2.773	13.612	1.265	392	21	1.669	692	408	3.745	3
638	1.049	3.108	11.706	427	79	—	738	265	74	2.258	4
581	1.861	396	6.374	536	63	—	578	97	65	1.211	5
2.041	3.068	2.203	25.256	1.588	353	163	2.703	915	330	3.662	6
1.750	3.542	1.841	18.013	999	186	32	1.344	836	121	4.035	7
<b>6.706</b>	<b>12.430</b>	<b>10.321</b>	<b>74.961</b>	<b>4.815</b>	<b>1.073</b>	<b>216</b>	<b>7.032</b>	<b>2.805</b>	<b>998</b>	<b>14.911</b>	

TAVOLA VI.

Famiglie naturali (\*) secondo il numero dei membri

PRO

Numero d'ordine	CONDIZIONE SOCIALE DEL CAPO FAMIGLIA	IN COMPLESSO	FAMIGLIE NATURALI								
			1	2	3	4	5	6	7	8	9
			4	5	6	7	8	9	10	11	12
			<b>Numero delle</b>								
1	ADDETTI ALL'AGRICOLTURA .....	18.088	1.128	2.397	2.401	2.531	2.452	2.104	1.692	1.246	788
	Conducenti terreni propri.....	13.730	869	1.846	1.835	1.910	1.863	1.630	1.315	946	596
	Fittavoli .....	444	13	44	52	76	65	62	40	29	16
	Mezzadri e coloni.....	1.045	5	32	42	58	87	115	117	131	101
	Giornalieri ed operai di campagna .....	1.390	151	228	253	220	199	135	94	56	32
	Altri addetti all'agricoltura .....	1.479	90	177	219	257	239	162	126	84	43
2	INDUSTRIALI .....	1.294	47	118	183	231	220	152	122	83	43
3	COMMERCianti .....	2.616	164	330	362	447	410	365	230	128	93
4	ARTIGIANI .....	2.272	162	310	349	410	340	275	186	104	65
5	OPERAI SALARIATI.....	15.530	531	1.554	2.389	2.999	2.795	2.111	1.422	828	452
6	PERSONALE DI SERVIZIO E DI FATICA .....	1.136	111	165	197	193	182	110	80	49	24
7	FORZE ARMATE (esclusi gli Ufficiali ed i militari di leva) .....	256	12	36	49	61	44	23	17	8	3
8	UFFICIALI .....	70	18	8	13	20	5	5	—	1	—
9	IMPIEGATI .....	1.733	159	261	347	309	300	151	98	51	35
10	CULTO, PROFESSIONI ED ARTI LIBERALI .....	908	234	202	149	124	90	53	29	9	9
11	PROPRIETARI E BENESTANTI.....	317	92	77	41	39	23	15	15	5	2
12	CONDIZIONI NON PROFESSIONALI.....	6.208	2.484	1.438	975	606	372	171	78	45	19
	<b>Totale...</b>	<b>50.428</b>	<b>5.142</b>	<b>6.826</b>	<b>7.455</b>	<b>7.970</b>	<b>7.243</b>	<b>5.535</b>	<b>3.969</b>	<b>2.557</b>	<b>1.533</b>
	<i>di cui era a capo una femmina...</i>	<i>11.769</i>	<i>3.109</i>	<i>2.296</i>	<i>2.097</i>	<i>1.606</i>	<i>1.157</i>	<i>704</i>	<i>399</i>	<i>193</i>	<i>99</i>
			<b>Numero dei</b>								
1	ADDETTI ALL'AGRICOLTURA .....	93.886	1.128	4.654	7.203	10.124	12.265	12.624	11.844	9.968	7.092
	Conducenti terreni propri.....	69.702	869	3.692	5.505	7.640	9.315	9.780	9.205	7.568	5.364
	Fittavoli .....	2.447	13	88	156	304	325	372	280	232	144
	Mezzadri e coloni.....	8.966	5	64	126	232	435	690	819	1.048	909
	Giornalieri ed operai di campagna .....	5.681	151	456	759	880	993	810	658	448	288
	Altri addetti all'agricoltura.....	7.090	90	354	657	1.068	1.195	972	882	672	387
2	INDUSTRIALI.....	6.706	47	236	549	924	1.145	912	854	664	387
3	COMMERCianti.....	12.430	164	660	1.086	1.788	2.050	2.190	1.610	1.024	887
4	ARTIGIANI .....	10.321	162	620	1.047	1.640	1.700	1.350	1.302	832	585
5	OPERAI SALARIATI.....	74.961	531	3.108	7.167	11.996	13.975	12.366	9.954	6.624	4.068
6	PERSONALE DI SERVIZIO E DI FATICA.....	4.815	111	330	591	772	910	360	560	392	216
7	FORZE ARMATE (esclusi gli Ufficiali ed i militari di leva) .....	1.073	12	72	147	244	220	138	119	64	27
8	UFFICIALI .....	216	18	16	39	80	25	30	—	8	—
9	IMPIEGATI .....	7.032	159	522	1.041	1.236	1.500	906	386	408	315
10	CULTO, PROFESSIONI ED ARTI LIBERALI.....	2.805	234	404	447	496	450	318	203	72	81
11	PROPRIETARI E BENESTANTI.....	998	92	154	123	156	115	90	105	40	18
12	CONDIZIONI NON PROFESSIONALI.....	14.911	2.484	2.876	2.925	2.424	1.860	1.026	546	300	171
	<b>Totale...</b>	<b>230.154</b>	<b>5.142</b>	<b>13.652</b>	<b>22.365</b>	<b>31.880</b>	<b>36.215</b>	<b>33.210</b>	<b>27.783</b>	<b>20.456</b>	<b>13.797</b>
	<i>di cui era a capo una femmina...</i>	<i>36.933</i>	<i>3.109</i>	<i>4.592</i>	<i>6.291</i>	<i>6.424</i>	<i>5.783</i>	<i>4.224</i>	<i>2.793</i>	<i>1.522</i>	<i>823</i>

(\*) Vedansi avvertenze nn. 9 e 10 a pag. 4.

**e la condizione sociale del capo famiglia (\*).**

VINCIA

**COMPOSTE DI MEMBRI**

10	11	12	13	14	15	16	17	18	19	20	21	22	23	24	25	26	27	28	29	30	31	Numero d'ordine
13	14	15	16	17	18	19	20	21	22	23	24	25	26	27	28	29	30	31	32	33	34	
508	317	202	123	77	58	41	28	19	15	6	7	4	2	5	2	—	1	1	—	1	1	1
350	227	126	77	47	27	20	17	11	6	2	5	1	—	2	1	—	—	—	—	1	—	—
20	12	8	2	2	2	—	—	—	—	—	1	—	—	—	—	—	—	—	—	—	—	—
89	60	56	39	23	27	20	10	8	8	4	1	3	2	3	1	—	1	1	—	—	1	—
14	4	2	—	2	—	—	—	—	—	—	—	—	—	—	—	—	—	—	—	—	—	—
35	14	10	5	3	2	1	1	—	1	—	—	—	—	—	—	—	—	—	—	—	—	—
39	24	10	1	2	5	—	1	—	2	—	1	1	—	—	—	—	—	—	—	—	—	—
29	27	14	5	2	3	2	2	—	1	1	—	—	1	—	—	—	—	—	—	—	—	—
36	22	6	3	2	—	—	—	—	—	1	—	1	—	—	—	—	—	—	—	—	—	—
240	128	44	16	10	5	3	1	—	—	—	—	—	—	2	—	—	—	—	—	—	—	—
15	4	2	3	—	—	1	—	—	—	—	—	—	—	—	—	—	—	—	—	—	—	—
3	—	—	—	—	—	—	—	—	—	—	—	—	—	—	—	—	—	—	—	—	—	—
—	—	—	—	—	—	—	—	—	—	—	—	—	—	—	—	—	—	—	—	—	—	—
12	4	1	3	1	—	—	—	—	—	—	—	—	—	—	—	—	—	—	—	—	1	—
5	1	1	1	1	—	—	—	—	—	—	—	—	—	—	—	—	—	—	—	—	—	—
—	3	2	1	—	1	—	—	—	—	1	—	—	—	—	—	—	—	—	—	—	—	—
9	2	3	2	—	1	1	2	—	—	—	—	—	—	—	—	—	—	—	—	—	—	—
<b>896</b>	<b>532</b>	<b>285</b>	<b>158</b>	<b>95</b>	<b>73</b>	<b>48</b>	<b>34</b>	<b>19</b>	<b>18</b>	<b>9</b>	<b>8</b>	<b>6</b>	<b>3</b>	<b>7</b>	<b>2</b>	—	<b>1</b>	<b>1</b>	—	<b>2</b>	<b>1</b>	—
50	20	10	12	3	7	1	3	—	—	—	—	—	—	2	1	—	—	—	—	—	—	—

**famiglie**

**componenti**

5.080	3.487	2.424	1.599	1.078	870	656	476	342	285	120	147	88	46	120	50	—	27	28	—	30	31	1
3.500	2.497	1.512	1.001	658	405	320	289	198	114	40	105	22	—	48	25	—	—	—	—	30	—	—
200	132	96	26	28	30	—	—	—	—	—	21	—	—	—	—	—	—	—	—	—	—	—
890	660	672	507	322	405	320	170	144	152	80	21	66	46	72	25	—	27	28	—	—	31	—
140	44	24	—	28	—	—	—	—	—	—	—	—	—	—	—	—	—	—	—	—	—	—
350	154	120	65	42	30	16	17	—	19	—	—	—	—	—	—	—	—	—	—	—	—	—
300	264	120	13	28	75	—	17	—	38	—	21	22	—	—	—	—	—	—	—	—	—	—
290	297	168	65	28	45	32	34	—	19	20	—	—	23	—	—	—	—	—	—	—	—	—
360	242	72	39	28	—	—	—	—	—	20	—	22	—	—	—	—	—	—	—	—	—	—
2.400	1.408	528	208	140	75	48	17	—	—	—	—	—	—	48	—	—	—	—	—	—	—	—
150	44	24	39	—	—	16	—	—	—	—	—	—	—	—	—	—	—	—	—	—	—	—
30	—	—	—	—	—	—	—	—	—	—	—	—	—	—	—	—	—	—	—	—	—	—
—	—	—	—	—	—	—	—	—	—	—	—	—	—	—	—	—	—	—	—	—	—	—
120	44	12	39	14	—	—	—	—	—	—	—	—	—	—	—	—	—	—	—	—	30	—
50	11	12	13	14	—	—	—	—	—	—	—	—	—	—	—	—	—	—	—	—	—	—
—	33	24	13	—	15	—	—	—	—	20	—	—	—	—	—	—	—	—	—	—	—	—
90	22	36	26	—	15	16	34	—	—	—	—	—	—	—	—	—	—	—	—	—	—	—
<b>8.960</b>	<b>5.852</b>	<b>3.420</b>	<b>2.054</b>	<b>1.330</b>	<b>1.095</b>	<b>768</b>	<b>578</b>	<b>342</b>	<b>342</b>	<b>180</b>	<b>168</b>	<b>132</b>	<b>69</b>	<b>168</b>	<b>50</b>	—	<b>27</b>	<b>28</b>	—	<b>60</b>	<b>31</b>	—
500	220	120	156	42	105	16	51	—	—	—	—	—	—	46	24	—	—	—	—	—	—	—

TAVOLA VII.

Convivenze (\*) secondo la specie. —

Numero d'ordine	SPECIE DELLE CONVIVENZE E QUALITÀ DEI COMPONENTI	PROVINCIA				CAPOLUOGO			
		N. convivenze	componenti			N. convivenze	componenti		
			M F	M	F		M F	M	F
1	2	3	4	5	6	7	8	9	10
1	ALBERGHI, LOCANDE, PENSIONI, AFFITTALETTI . . . . .	122	574	418	156	10	115	73	42
	A) personale direttivo e di servizio . . . . .		144	40	104		39	13	26
	B) ospiti . . . . .		430	378	52		76	60	16
2	ISTITUTI DI CURA NON MILITARI (ospedali, case di cura, manicomi)	9	1.520	609	911	2	425	145	280
	A) personale direttivo e di servizio . . . . .		264	39	225		120	26	94
	B) malati . . . . .		1.256	570	686		305	119	186
3	ISTITUTI DI CURA MILITARI (ospedali, case di cura, manicomi) . .	—	—	—	—	—	—	—	—
	A) personale direttivo e di servizio . . . . .		—	—	—		—	—	—
	B) malati . . . . .		—	—	—		—	—	—
4	ISTITUTI DI EDUCAZIONE NON RETTI DA RELIGIOSI (collegi, convitti, orfanotrofi, case di correzione) . . . . .	1	118	50	68	—	—	—	—
	A) personale direttivo e di servizio . . . . .		17	1	16		—	—	—
	B) alunni . . . . .		101	49	52		—	—	—
5	ISTITUTI DI EDUCAZIONE RETTI DA RELIGIOSI (collegi, convitti, seminari, orfanotrofi, case di correzione) . . . . .	57	980	447	533	4	351	209	142
	A) personale direttivo e di servizio . . . . .		263	46	217		53	23	30
	B) alunni . . . . .		717	401	316		298	186	112
6	COMUNITÀ RELIGIOSE (esclusi i seminari) . . . . .	10	69	42	27	5	18	—	18
	A) personale direttivo e di servizio . . . . .		15	8	7		5	—	5
	B) conviventi . . . . .		54	34	20		13	—	13
7	ISTITUTI DI ASSISTENZA (ospizi, ricoveri di mendicità, brefotrofi, dormitori gratuiti, asili per i senza tetto, sale per emigranti) . . . . .	11	516	272	244	1	129	72	57
	A) personale direttivo e di servizio . . . . .		72	5	67		15	2	13
	B) ricoverati . . . . .		444	267	177		114	70	44
8	CASERME, POSTI DI GUARDIA, BARACCAMENTI MILITARI, REGIE NAVI	56	2.908	2.902	6	7	1.574	1.574	—
	A) personale direttivo e di servizio . . . . .		121	115	6		58	58	—
	B) militari . . . . .		2.787	2.787	—		1.516	1.516	—
9	NAVI MERCANTILI E BARCHE . . . . .	—	—	—	—	—	—	—	—
	A) personale di bordo . . . . .		—	—	—		—	—	—
	B) passeggeri . . . . .		—	—	—		—	—	—
10	STABILIMENTI CARCERARI NON MILITARI (carceri giudiziarie, case di arresto, case di reclusione, ergastoli, stabilimenti di pena speciali) . . . . .	4	105	90	15	1	59	52	7
	A) personale direttivo e di sorveglianza . . . . .		1	1	—		1	1	—
	B) detenuti . . . . .		104	89	15		58	51	7
11	STABILIMENTI CARCERARI MILITARI (carceri, reclusori, stabilimenti di pena) . . . . .	—	—	—	—	—	—	—	—
	A) personale direttivo e di sorveglianza . . . . .		—	—	—		—	—	—
	B) detenuti . . . . .		—	—	—		—	—	—
12	ALTRE SPECIE DI CONVIVENZE (*) (camerate, baracche di operai o di giornalieri di campagna, caserme di pompieri, ecc.) . .	43	324	294	30	1	7	—	7
	A) personale direttivo e di servizio . . . . .		20	11	9		3	—	3
	B) conviventi . . . . .		304	283	21		4	—	4
	<b>IN COMPLESSO . . . . .</b>	<b>293</b>	<b>7.114</b>	<b>5.124</b>	<b>1.990</b>	<b>31</b>	<b>2.678</b>	<b>2.125</b>	<b>553</b>
	A) personale direttivo e di servizio . . . . .		917	266	651		294	123	171
	B) conviventi . . . . .		6.197	4.858	1.339		2.384	2.002	382

(\*) Vedansi avvertenze nn. 11 e 12 a pag. 5.

**Sesso e qualità dei componenti.**

DI PROVINCIA E COMUNI CAPILUOGHI DI EX CIRCONDARI								COMPLESSO DEI RIMANENTI COMUNI					Numero d'ordine
FELTRE				PIEVE DI CADORE				N. convivenze	componenti				
N. convivenze	componenti			N. convivenze	componenti				M F	M	F		
	M F	M	F		M F	M	F						
11	12	13	14	15	16	17	18	19	20	21	22	23	
9	45 17 28	34 6 28	11 11 —	4	12 1 11	9 — 9	3 1 2	99	402 87 315	302 21 281	100 66 34	1	
2	832 84 748	360 4 356	472 86 392	—	— — —	— — —	— — —	5	263 60 203	104 9 95	159 51 108	2	
—	— — —	— — —	— — —	—	— — —	— — —	— — —	—	— — —	— — —	— — —	3	
—	— — —	— — —	— — —	—	— — —	— — —	— — —	1	118 17 101	50 1 49	68 16 52	4	
7	396 76 320	238 23 215	158 53 105	1	3 3 —	— — —	3 3 —	25	230 131 99	— — —	230 131 99	5	
1	10 4 6	10 4 6	— — —	1	7 1 6	7 1 6	— — —	3	34 5 29	25 3 22	9 2 7	6	
2	152 24 128	90 2 88	62 22 40	—	— — —	— — —	— — —	8	235 33 202	110 1 109	125 32 93	7	
3	847 14 833	847 14 833	— — —	2	221 6 215	221 6 215	— — —	44	266 43 223	260 37 223	6 6 —	8	
—	— — —	— — —	— — —	—	— — —	— — —	— — —	—	— — —	— — —	— — —	9	
1	22 — 22	16 — 16	6 — 6	1	16 — 16	15 — 15	1 — 1	1	8 — 8	7 — 7	1 — 1	10	
—	— — —	— — —	— — —	—	— — —	— — —	— — —	—	— — —	— — —	— — —	11	
1	17 2 15	10 1 9	7 1 6	2	16 6 10	12 2 10	4 4 —	30	284 9 275	272 8 264	12 1 11	12	
<b>26</b>	<b>2.321</b> 221 <b>2.100</b>	<b>1.605</b> 54 <b>1.551</b>	<b>716</b> 167 <b>549</b>	<b>11</b>	<b>275</b> 17 <b>258</b>	<b>264</b> 9 <b>255</b>	<b>11</b> 8 <b>3</b>	<b>225</b>	<b>1.840</b> 385 <b>1.455</b>	<b>1.130</b> 80 <b>1.050</b>	<b>710</b> 305 <b>405</b>		









Segue TAVOLA VIII.

Popolazione presente secondo l'età (\*), l'anno di nascita, il sesso e lo stato civile.

PROVINCIA

Età in anni compiuti (*)	ANNO E DATA DI NASCITA	IN COMPLESSO			STATO CIVILE																			
		M	F	M	Celibi e nubili			Coniugati			Vedovi			Separati legalmente			Divorziati			Ignoto				
					M	F	M	F	M	F	M	F	M	F	M	F	M	F	M	F	M	F		
1	2	3	4	5	6	7	8	9	10	11	12	13	14	15	16	17	18	19	20	21	22	23		
45	1886 dal 1° Genn. al 20 Aprile	519	216	303	69	37	32	396	167	229	52	12	40	2	—	2	—	—	—	—	—	—	—	—
	1885 dopo il 20 Aprile .....	1.580	639	941	186	79	107	1.195	527	668	197	32	165	1	—	1	1	1	—	—	—	—	—	—
	TOTALE...	<b>2.099</b>	<b>855</b>	<b>1.244</b>	<b>255</b>	<b>116</b>	<b>139</b>	<b>1.591</b>	<b>694</b>	<b>897</b>	<b>249</b>	<b>44</b>	<b>205</b>	<b>3</b>	<b>—</b>	<b>3</b>	<b>1</b>	<b>1</b>	<b>—</b>	<b>—</b>	<b>—</b>	<b>—</b>	<b>—</b>	<b>—</b>
46	1885 dal 1° Genn. al 20 Aprile	524	208	316	63	31	32	394	168	226	65	9	56	2	—	2	—	—	—	—	—	—	—	—
	1884 dopo il 20 Aprile .....	1.415	543	872	147	56	91	1.105	463	642	161	23	138	2	1	1	—	—	—	—	—	—	—	—
	TOTALE...	<b>1.939</b>	<b>751</b>	<b>1.188</b>	<b>210</b>	<b>87</b>	<b>123</b>	<b>1.499</b>	<b>631</b>	<b>868</b>	<b>226</b>	<b>32</b>	<b>194</b>	<b>4</b>	<b>1</b>	<b>3</b>	<b>—</b>	<b>—</b>	<b>—</b>	<b>—</b>	<b>—</b>	<b>—</b>	<b>—</b>	<b>—</b>
47	1884 dal 1° Genn. al 20 Aprile	450	185	265	63	17	46	343	161	182	41	4	37	1	1	—	1	1	—	1	1	—	—	—
	1883 dopo il 20 Aprile .....	1.403	578	825	170	79	91	1.061	478	583	169	19	150	3	2	1	—	—	—	—	—	—	—	—
	TOTALE...	<b>1.853</b>	<b>763</b>	<b>1.090</b>	<b>233</b>	<b>96</b>	<b>137</b>	<b>1.464</b>	<b>639</b>	<b>765</b>	<b>210</b>	<b>23</b>	<b>187</b>	<b>4</b>	<b>3</b>	<b>1</b>	<b>1</b>	<b>1</b>	<b>—</b>	<b>1</b>	<b>1</b>	<b>—</b>	<b>1</b>	<b>1</b>
48	1883 dal 1° Genn. al 20 Aprile	436	180	256	38	18	20	347	151	196	51	11	40	—	—	—	—	—	—	—	—	—	—	—
	1882 dopo il 20 Aprile .....	1.445	570	875	162	60	102	1.083	484	599	195	22	173	4	3	1	—	—	—	—	1	1	—	—
	TOTALE...	<b>1.881</b>	<b>750</b>	<b>1.131</b>	<b>200</b>	<b>78</b>	<b>122</b>	<b>1.430</b>	<b>635</b>	<b>795</b>	<b>246</b>	<b>33</b>	<b>213</b>	<b>4</b>	<b>3</b>	<b>1</b>	<b>—</b>	<b>—</b>	<b>—</b>	<b>—</b>	<b>1</b>	<b>1</b>	<b>—</b>	<b>—</b>
49	1882 dal 1° Genn. al 20 Aprile	519	200	319	73	28	45	383	163	220	60	7	53	1	—	1	1	1	—	1	1	—	—	—
	1881 dopo il 20 Aprile .....	1.374	572	802	141	64	77	1.049	470	579	179	36	143	4	2	2	—	—	—	—	1	—	1	—
	TOTALE...	<b>1.893</b>	<b>772</b>	<b>1.121</b>	<b>214</b>	<b>92</b>	<b>122</b>	<b>1.432</b>	<b>633</b>	<b>799</b>	<b>239</b>	<b>43</b>	<b>196</b>	<b>5</b>	<b>2</b>	<b>3</b>	<b>1</b>	<b>1</b>	<b>—</b>	<b>2</b>	<b>1</b>	<b>—</b>	<b>1</b>	<b>1</b>
	da 45 a 49 anni...	<b>9.665</b>	<b>3.891</b>	<b>5.774</b>	<b>1.112</b>	<b>469</b>	<b>643</b>	<b>7.356</b>	<b>3.232</b>	<b>4.124</b>	<b>1.170</b>	<b>175</b>	<b>995</b>	<b>20</b>	<b>9</b>	<b>11</b>	<b>3</b>	<b>3</b>	<b>—</b>	<b>4</b>	<b>3</b>	<b>1</b>	<b>—</b>	<b>—</b>
50	1881 dal 1° Genn. al 20 Aprile	448	198	250	58	23	35	340	164	176	46	9	37	1	1	—	—	—	—	—	3	1	2	—
	1880 dopo il 20 Aprile .....	1.402	579	823	158	62	96	1.027	471	556	213	43	170	2	1	1	1	1	—	1	1	—	—	—
	TOTALE...	<b>1.850</b>	<b>777</b>	<b>1.073</b>	<b>216</b>	<b>85</b>	<b>131</b>	<b>1.367</b>	<b>635</b>	<b>732</b>	<b>259</b>	<b>52</b>	<b>207</b>	<b>3</b>	<b>2</b>	<b>1</b>	<b>1</b>	<b>1</b>	<b>—</b>	<b>4</b>	<b>2</b>	<b>2</b>	<b>—</b>	<b>—</b>
51	1880 dal 1° Genn. al 20 Aprile	478	210	268	54	23	31	364	176	188	58	10	48	2	1	1	—	—	—	—	—	—	—	—
	1879 dopo il 20 Aprile .....	1.373	597	776	146	66	80	1.039	487	552	185	42	143	2	1	1	—	—	—	—	1	1	—	—
	TOTALE...	<b>1.851</b>	<b>807</b>	<b>1.044</b>	<b>200</b>	<b>89</b>	<b>111</b>	<b>1.403</b>	<b>663</b>	<b>740</b>	<b>243</b>	<b>52</b>	<b>191</b>	<b>4</b>	<b>2</b>	<b>2</b>	<b>—</b>	<b>—</b>	<b>—</b>	<b>—</b>	<b>1</b>	<b>1</b>	<b>—</b>	<b>—</b>
52	1879 dal 1° Genn. al 20 Aprile	455	189	266	56	23	33	339	154	185	59	12	47	1	—	1	—	—	—	—	—	—	—	—
	1878 dopo il 20 Aprile .....	1.452	629	823	135	55	80	1.063	508	555	250	63	187	1	1	—	—	—	—	—	3	2	1	—
	TOTALE...	<b>1.907</b>	<b>818</b>	<b>1.089</b>	<b>191</b>	<b>78</b>	<b>113</b>	<b>1.402</b>	<b>662</b>	<b>740</b>	<b>309</b>	<b>75</b>	<b>234</b>	<b>2</b>	<b>1</b>	<b>1</b>	<b>—</b>	<b>—</b>	<b>—</b>	<b>—</b>	<b>3</b>	<b>2</b>	<b>1</b>	<b>—</b>
53	1878 dal 1° Genn. al 20 Aprile	466	219	247	51	19	32	329	176	153	84	23	61	—	—	—	—	—	—	—	2	1	1	—
	1877 dopo il 20 Aprile .....	1.513	638	875	131	55	76	1.128	524	604	250	57	193	3	1	2	—	—	—	—	1	1	—	—
	TOTALE...	<b>1.979</b>	<b>857</b>	<b>1.122</b>	<b>182</b>	<b>74</b>	<b>108</b>	<b>1.457</b>	<b>700</b>	<b>757</b>	<b>334</b>	<b>80</b>	<b>254</b>	<b>3</b>	<b>1</b>	<b>2</b>	<b>—</b>	<b>—</b>	<b>—</b>	<b>—</b>	<b>3</b>	<b>2</b>	<b>1</b>	<b>—</b>
54	1877 dal 1° Genn. al 20 Aprile	479	212	267	36	15	21	350	173	177	91	22	69	2	2	—	—	—	—	—	—	—	—	—
	1876 dopo il 20 Aprile .....	1.481	631	850	137	56	81	1.086	528	558	257	47	210	1	—	1	—	—	—	—	—	—	—	—
	TOTALE...	<b>1.960</b>	<b>843</b>	<b>1.117</b>	<b>173</b>	<b>71</b>	<b>102</b>	<b>1.436</b>	<b>701</b>	<b>735</b>	<b>348</b>	<b>69</b>	<b>279</b>	<b>3</b>	<b>2</b>	<b>1</b>	<b>—</b>	<b>—</b>	<b>—</b>	<b>—</b>	<b>—</b>	<b>—</b>	<b>—</b>	<b>—</b>
	da 50 a 54 anni...	<b>9.547</b>	<b>4.102</b>	<b>5.445</b>	<b>962</b>	<b>397</b>	<b>565</b>	<b>7.065</b>	<b>3.361</b>	<b>3.704</b>	<b>1.493</b>	<b>328</b>	<b>1.165</b>	<b>15</b>	<b>8</b>	<b>7</b>	<b>1</b>	<b>1</b>	<b>—</b>	<b>11</b>	<b>7</b>	<b>4</b>	<b>—</b>	<b>—</b>
55	1876 dal 1° Genn. al 20 Aprile	514	236	278	48	27	21	384	194	190	80	13	67	2	2	—	—	—	—	—	—	—	—	—
	1875 dopo il 20 Aprile .....	1.540	700	840	115	47	68	1.132	589	543	290	62	228	3	2	1	—	—	—	—	—	—	—	—
	TOTALE...	<b>2.054</b>	<b>936</b>	<b>1.118</b>	<b>163</b>	<b>74</b>	<b>89</b>	<b>1.516</b>	<b>783</b>	<b>733</b>	<b>370</b>	<b>75</b>	<b>295</b>	<b>5</b>	<b>4</b>	<b>1</b>	<b>—</b>	<b>—</b>	<b>—</b>	<b>—</b>	<b>—</b>	<b>—</b>	<b>—</b>	<b>—</b>
56	1875 dal 1° Genn. al 20 Aprile	463	199	264	45	13	32	339	166	173	78	20	58	—	—	—	—	—	—	—	1	—	1	—
	1874 dopo il 20 Aprile .....	1.296	520	776	112	52	60	930	415	515	251	50	201	3	3	—	—	—	—	—	—	—	—	—
	TOTALE...	<b>1.759</b>	<b>719</b>	<b>1.040</b>	<b>157</b>	<b>65</b>	<b>92</b>	<b>1.269</b>	<b>581</b>	<b>688</b>	<b>329</b>	<b>70</b>	<b>259</b>	<b>3</b>	<b>3</b>	<b>—</b>	<b>—</b>	<b>—</b>	<b>—</b>	<b>—</b>	<b>1</b>	<b>—</b>	<b>1</b>	<b>—</b>
57	1874 dal 1° Genn. al 20 Aprile	411	174	237	42	20	22	283	139	144	86	15	71	—	—	—	—	—	—	—	—	—	—	—
	1873 dopo il 20 Aprile .....	1.330	572	758	123	51	72	933	456	477	273	64	209	1	1	—	—	—	—	—	—	—	—	—
	TOTALE...	<b>1.741</b>	<b>746</b>	<b>995</b>	<b>165</b>	<b>71</b>	<b>94</b>	<b>1.216</b>	<b>595</b>	<b>621</b>	<b>359</b>	<b>79</b>	<b>280</b>	<b>1</b>	<b>1</b>	<b>—</b>	<b>—</b>	<b>—</b>	<b>—</b>	<b>—</b>	<b>—</b>	<b>—</b>	<b>—</b>	<b>—</b>
58	1873 dal 1° Genn. al 20 Aprile	396	159	237	46	14	32	271	128	143	78	17	61	1	—	1	—	—	—	—	—	—	—	—
	1872 dopo il 20 Aprile .....	1.295	606	689	122	48	74	908	482	426	262	73	189	2	2	—	—	—	—	—	1	1	—	—
	TOTALE...	<b>1.691</b>	<b>765</b>	<b>926</b>	<b>168</b>	<b>62</b>	<b>106</b>	<b>1.179</b>	<b>610</b>	<b>569</b>	<b>340</b>	<b>90</b>	<b>250</b>	<b>3</b>	<b>2</b>	<b>1</b>	<b>—</b>	<b>—</b>	<b>—</b>	<b>—</b>	<b>1</b>	<b>1</b>	<b>—</b>	<b>—</b>
59	1872 dal 1° Genn. al 20 Aprile	415	175	240	46	13	33	291	150	141	78	12	66	—	—	—	—	—	—	—	—	—	—	—
	1871 dopo il 20 Aprile .....	1.386	640	746	138	48	90	931	517	414	313	74	239	4	1	3	—	—	—	—	—	—	—	—
	TOTALE...	<b>1.801</b>	<b>815</b>	<b>986</b>	<b>184</b>	<b>61</b>	<b>123</b>	<b>1.222</b>	<b>667</b>	<b>555</b>	<b>391</b>	<b>86</b>	<b>305</b>	<b>4</b>	<b>1</b>	<b>3</b>	<b>—</b>	<b>—</b>	<b>—</b>	<b>—</b>	<b>—</b>	<b>—</b>	<b>—</b>	<b>—</b>
	da 55 a 59 anni...	<b>9.046</b>	<b>3.981</b>	<b>5.065</b>	<b>837</b>	<b>333</b>	<b>504</b>	<b>6.402</b>	<b>3.236</b>	<b>3.166</b>	<b>1.789</b>	<b>400</b>												

Segue TAVOLA VIII.

Popolazione presente secondo l'età (\*), l'anno di nascita, il sesso e lo stato civile.

PROVINCIA

Età in anni compiuti (*)	ANNO E DATA DI NASCITA	IN COMPLESSO			STATO CIVILE																			
		M	F	T	Celibi e nubili			Coniugati			Vedovi			Separati legalmente			Divorziati			Ignoto				
					M	F	T	M	F	T	M	F	T	M	F	T	M	F	T	M	F	T		
1	2	3	4	5	6	7	8	9	10	11	12	13	14	15	16	17	18	19	20	21	22	23		
60	1871 dal 1° Genn. al 20 Aprile	410	185	225	47	23	24	257	137	120	104	25	79	1	—	1	—	—	—	—	1	—	1	
	1870 dopo il 20 Aprile .....	1.316	583	733	130	47	83	863	456	407	317	76	241	6	4	2	—	—	—	—	—	—	—	
	TOTALE...	1.726	768	958	177	70	107	1.120	593	527	421	101	320	7	4	3	—	—	—	—	—	1	—	1
61	1870 dal 1° Genn. al 20 Aprile	459	211	248	45	21	24	286	162	124	125	27	98	1	1	—	—	—	—	—	2	—	2	
	1869 dopo il 20 Aprile .....	1.234	576	658	119	50	69	850	462	388	263	63	200	2	1	1	—	—	—	—	—	—	—	
	TOTALE...	1.693	787	906	164	71	93	1.136	624	512	388	90	298	3	2	1	—	—	—	—	—	2	—	2
62	1869 dal 1° Genn. al 20 Aprile	433	194	239	36	17	19	285	152	133	112	25	87	—	—	—	—	—	—	—	—	—	—	
	1868 dopo il 20 Aprile .....	1.152	542	610	96	43	53	742	426	316	313	73	240	1	—	1	—	—	—	—	—	—	—	
	TOTALE...	1.585	736	849	132	60	72	1.027	578	449	425	98	327	1	—	1	—	—	—	—	—	—	—	—
63	1868 dal 1° Genn. al 20 Aprile	441	190	251	36	11	25	284	149	135	120	29	91	—	—	—	—	—	—	—	1	1	—	
	1867 dopo il 20 Aprile .....	1.224	563	661	124	47	77	761	440	321	338	76	262	1	—	1	—	—	—	—	—	—	—	
	TOTALE...	1.665	753	912	160	58	102	1.045	589	456	458	105	353	1	—	1	—	—	—	—	—	1	1	—
64	1867 dal 1° Genn. al 20 Aprile	452	213	239	50	20	30	273	161	112	129	32	97	—	—	—	—	—	—	—	—	—	—	
	1866 dopo il 20 Aprile .....	1.156	516	640	106	36	70	685	391	294	364	89	275	1	—	1	—	—	—	—	—	—	—	
	TOTALE...	1.608	729	879	156	56	100	958	552	406	493	121	372	1	—	1	—	—	—	—	—	—	—	—
	da 60 a 64 anni...	8.277	3.773	4.504	789	315	474	5.286	2.936	2.350	2.185	515	1.670	13	6	7	—	—	—	—	4	1	3	
	da 15 a 64 anni...	123.197	54.744	68.453	51.577	26.323	25.254	62.924	26.666	36.258	8.538	1.666	6.872	107	53	54	5	5	—	—	46	31	15	
65	1866 dal 1° Genn. al 20 Aprile	427	184	243	48	17	31	256	136	120	123	31	92	—	—	—	—	—	—	—	—	—	—	
	1865 dopo il 20 Aprile .....	1.150	519	631	93	33	60	708	394	314	348	91	257	1	1	—	—	—	—	—	—	—	—	
	TOTALE...	1.577	703	874	141	50	91	964	530	434	471	122	349	1	1	—	—	—	—	—	—	—	—	
66	1865 dal 1° Genn. al 20 Aprile	409	182	227	33	14	19	242	138	104	134	30	104	—	—	—	—	—	—	—	—	—	—	
	1864 dopo il 20 Aprile .....	1.101	502	599	85	33	52	634	358	276	382	111	271	—	—	—	—	—	—	—	—	—	—	
	TOTALE...	1.510	684	826	118	47	71	876	496	380	516	141	375	—	—	—	—	—	—	—	—	—	—	
67	1864 dal 1° Genn. al 20 Aprile	356	146	210	42	13	29	182	97	85	132	36	96	—	—	—	—	—	—	—	—	—	—	
	1863 dopo il 20 Aprile .....	1.029	474	555	95	36	59	570	339	231	363	98	265	1	1	—	—	—	—	—	—	—	—	
	TOTALE...	1.385	620	765	137	49	88	752	436	316	495	134	361	1	1	—	—	—	—	—	—	—	—	
68	1863 dal 1° Genn. al 20 Aprile	358	158	200	29	8	21	213	122	91	115	27	88	—	—	—	—	—	—	—	1	1	—	
	1862 dopo il 20 Aprile .....	962	439	523	81	26	55	540	307	233	341	106	235	—	—	—	—	—	—	—	—	—	—	
	TOTALE...	1.320	597	723	110	34	76	753	429	324	456	133	323	—	—	—	—	—	—	—	—	1	1	—
69	1862 dal 1° Genn. al 20 Aprile	339	144	195	34	17	17	160	95	65	145	32	113	—	—	—	—	—	—	—	—	—	—	
	1861 dopo il 20 Aprile .....	983	461	522	82	34	48	599	321	188	389	105	284	3	1	2	—	—	—	—	—	—	—	
	TOTALE...	1.322	605	717	116	51	65	669	416	253	534	137	397	3	1	2	—	—	—	—	—	—	—	
	da 65 a 69 anni...	7.114	3.209	3.905	622	231	391	4.014	2.307	1.707	2.472	667	1.805	5	3	2	—	—	—	—	1	1	—	
70	1861 dal 1° Genn. al 20 Aprile	306	135	171	32	5	27	162	95	67	112	35	77	—	—	—	—	—	—	—	—	—	—	
	1860 dopo il 20 Aprile .....	768	355	413	77	22	55	383	233	150	307	99	208	1	1	—	—	—	—	—	—	—	—	
	TOTALE...	1.074	490	584	109	27	82	545	328	217	419	134	285	1	1	—	—	—	—	—	—	—	—	
71	1860 dal 1° Genn. al 20 Aprile	315	152	163	31	13	18	160	100	60	124	39	85	—	—	—	—	—	—	—	—	—	—	
	1859 dopo il 20 Aprile .....	842	393	449	70	29	41	421	280	141	350	84	266	1	—	1	—	—	—	—	—	—	—	
	TOTALE...	1.157	545	612	101	42	59	581	380	201	474	123	351	1	—	1	—	—	—	—	—	—	—	
72	1859 dal 1° Genn. al 20 Aprile	297	130	167	25	7	18	143	90	53	129	33	96	—	—	—	—	—	—	—	—	—	—	
	1858 dopo il 20 Aprile .....	715	327	388	58	21	37	311	202	109	345	104	241	—	—	—	—	—	—	—	—	1	—	1
	TOTALE...	1.012	457	555	83	28	55	454	292	162	474	137	337	—	—	—	—	—	—	—	—	1	—	1
73	1858 dal 1° Genn. al 20 Aprile	254	108	146	25	11	14	111	70	41	117	26	91	1	1	—	—	—	—	—	—	—	—	
	1857 dopo il 20 Aprile .....	678	311	367	65	24	41	287	184	103	326	103	223	—	—	—	—	—	—	—	—	—	—	
	TOTALE...	932	419	513	90	35	55	398	254	144	443	129	314	1	1	—	—	—	—	—	—	—	—	
74	1857 dal 1° Genn. al 20 Aprile	242	116	126	27	11	16	96	69	27	119	36	83	—	—	—	—	—	—	—	—	—	—	
	1856 dopo il 20 Aprile .....	645	272	373	55	17	38	248	162	86	342	93	249	—	—	—	—	—	—	—	—	—	—	
	TOTALE...	887	388	499	82	28	54	344	231	113	461	129	332	—	—	—	—	—	—	—	—	—	—	
	da 70 a 74 anni...	5.062	2.299	2.763	465	160	305	2.322	1.485	837	2.271	652	1.619	3	2	1	—	—	—	—	1	—	1	

(\*) Vedasi avvertenza n. 13 a pag. 5.

Segue TAVOLA VIII.

*Popolazione presente secondo l'età (\*), l'anno di nascita, il sesso e lo stato civile.*

PROVINCIA

Età in anni compiuti (*)	ANNO E DATA DI NASCITA	IN COMPLESSO			STATO CIVILE																		
		M	F	M	F	Celibi e nubili			Coniugati			Vedovi			Separati legalmente			Divorziati			Ignoto		
						M	F	M	F	M	F	M	F	M	F	M	F	M	F	M	F	M	F
1	2	3	4	5	6	7	8	9	10	11	12	13	14	15	16	17	18	19	20	21	22	23	
75	1856 dal 1° Genn. al 20 Aprile	206	89	117	19	6	13	78	47	31	109	36	73										
	1855 dopo il 20 Aprile .....	607	291	316	49	13	36	255	176	79	303	102	201										
	TOTALE...	813	380	433	68	19	49	333	223	110	412	138	274										
76	1855 dal 1° Genn. al 20 Aprile	182	75	107	17	7	10	66	39	27	98	28	70								1	1	
	1854 dopo il 20 Aprile .....	542	250	292	40	11	29	184	143	41	318	96	222										
	TOTALE...	724	325	399	57	18	39	250	182	68	416	124	292								1	1	
77	1854 dal 1° Genn. al 20 Aprile	170	73	97	14	5	9	56	40	16	100	28	72										
	1853 dopo il 20 Aprile .....	477	217	260	36	14	22	169	118	51	272	85	187										
	TOTALE...	647	290	357	50	19	31	225	158	67	372	113	259										
78	1853 dal 1° Genn. al 20 Aprile	135	58	77	15	4	11	38	26	12	82	28	54										
	1852 dopo il 20 Aprile .....	438	207	231	29	11	18	134	105	29	274	90	184	1	1								
	TOTALE...	573	265	308	44	15	29	172	131	41	356	118	238	1	1								
79	1852 dal 1° Genn. al 20 Aprile	143	67	76	8	4	4	59	43	16	76	20	56										
	1851 dopo il 20 Aprile .....	389	171	218	40	16	24	92	70	22	257	85	172										
	TOTALE...	532	238	294	48	20	28	151	113	38	333	105	228										
	da 75 a 79 anni...	3.289	1.498	1.791	267	91	176	1.131	807	324	1.889	598	1.291	1	1						1	1	
80	1851 dal 1° Genn. al 20 Aprile	115	46	69	12	3	9	27	17	10	76	26	50										
	1850 dopo il 20 Aprile .....	323	159	164	27	10	17	81	55	26	215	94	121										
	TOTALE...	438	205	233	39	13	26	108	72	36	291	120	171										
81	1850 dal 1° Genn. al 20 Aprile	86	34	52	13	4	9	20	18	2	53	12	41										
	1849 dopo il 20 Aprile .....	221	95	126	23	8	15	44	36	8	154	51	103										
	TOTALE...	307	129	178	36	12	24	64	54	10	207	63	144										
82	1849 dal 1° Genn. al 20 Aprile	71	31	40	5	1	4	12	11	1	54	19	35										
	1848 dopo il 20 Aprile .....	246	94	152	21	3	18	54	36	18	170	55	115	1		1							
	TOTALE...	317	125	192	26	4	22	66	47	19	224	74	150	1		1							
83	1848 dal 1° Genn. al 20 Aprile	90	54	36	11	5	6	19	18	1	60	31	29										
	1847 dopo il 20 Aprile .....	191	90	101	12	6	6	41	36	5	138	48	90										
	TOTALE...	281	144	137	23	11	12	60	54	6	198	79	119										
84	1847 dal 1° Genn. al 20 Aprile	63	24	39	9	3	6	10	9	1	44	12	32										
	1846 dopo il 20 Aprile .....	145	61	84	11	3	8	20	17	3	113	40	73								1	1	
	TOTALE...	208	85	123	20	6	14	30	26	4	157	52	105								1	1	
	da 80 a 84 anni...	1.551	688	863	144	46	98	328	253	75	1.077	388	689	1		1					1	1	
85	1846 dal 1° Genn. al 20 Aprile	55	13	42	9	2	7	5	3	2	41	8	33										
	1845 dopo il 20 Aprile .....	153	67	86	11	2	9	24	20	4	118	45	73										
	TOTALE...	208	80	128	20	4	16	29	23	6	159	53	106										
86	1845 dal 1° Genn. al 20 Aprile	43	21	22	3	1	2	6	6		34	14	20										
	1844 dopo il 20 Aprile .....	102	37	65	10	1	9	10	8	2	82	28	54										
	TOTALE...	145	58	87	13	2	11	16	14	2	116	42	74										
87	1844 dal 1° Genn. al 20 Aprile	29	10	19				5	3	2	24	7	17										
	1843 dopo il 20 Aprile .....	79	27	52	6	1	5	7	6	1	66	20	46										
	TOTALE...	108	37	71	6	1	5	12	9	3	90	27	63										
88	1843 dal 1° Genn. al 20 Aprile	30	10	20	2		2	3	2	1	25	8	17										
	1842 dopo il 20 Aprile .....	46	20	26	3	1	2	3	2	1	40	17	23										
	TOTALE...	76	30	46	5	1	4	6	4	2	65	25	40										
89	1842 dal 1° Genn. al 20 Aprile	17	10	7	3		3	4	4		10	6	4										
	1841 dopo il 20 Aprile .....	37	12	25	2		2	5	5		30	7	23										
	TOTALE...	54	22	32	5		5	9	9		40	13	27										
	da 85 a 89 anni...	591	227	364	49	8	41	72	59	13	470	160	310										

(\*) Vedasi avvertenza n. 13 a pag. 5.

Segue TAVOLA VIII.

Popolazione presente secondo l'età (\*), l'anno di nascita, il sesso e lo stato civile.

PROVINCIA

Età in anni compiuti (*)	ANNO E DATA DI NASCITA	IN COMPLESSO			STATO CIVILE																			
					Celibi e nubili			Coniugati			Vedovi			Separati legalmente			Divorziati			Ignoto				
		M	F	T	M	F	T	M	F	T	M	F	T	M	F	T	M	F	T	M	F	T		
1	2	3	4	5	6	7	8	9	10	11	12	13	14	15	16	17	18	19	20	21	22	23		
90	1841 dal 1° Genn. al 20 Aprile	20	10	10	4	—	4	2	2	—	14	8	6	—	—	—	—	—	—	—	—	—	—	
	1840 dopo il 20 Aprile .....	23	13	10	2	—	2	3	3	—	18	10	8	—	—	—	—	—	—	—	—	—	—	
	TOTALE...	43	23	20	6	—	6	5	5	—	32	18	14	—	—	—	—	—	—	—	—	—	—	
91	1840 dal 1° Genn. al 20 Aprile	5	2	3	—	—	—	—	—	—	5	2	3	—	—	—	—	—	—	—	—	—	—	
	1839 dopo il 20 Aprile .....	13	5	8	1	1	—	2	2	—	10	2	8	—	—	—	—	—	—	—	—	—	—	
	TOTALE...	18	7	11	1	1	—	2	2	—	15	4	11	—	—	—	—	—	—	—	—	—	—	
92	1839 dal 1° Genn. al 20 Aprile	4	2	2	1	1	—	—	—	—	3	1	2	—	—	—	—	—	—	—	—	—	—	
	1838 dopo il 20 Aprile .....	8	3	5	2	1	1	1	—	1	5	2	3	—	—	—	—	—	—	—	—	—	—	
	TOTALE...	12	5	7	3	2	1	1	—	1	8	3	5	—	—	—	—	—	—	—	—	—	—	
93	1838 dal 1° Genn. al 20 Aprile	3	—	3	—	—	—	—	—	—	3	—	3	—	—	—	—	—	—	—	—	—	—	
	1837 dopo il 20 Aprile .....	8	4	4	—	—	—	—	—	—	8	4	4	—	—	—	—	—	—	—	—	—	—	
	TOTALE...	11	4	7	—	—	—	—	—	—	11	4	7	—	—	—	—	—	—	—	—	—	—	
94	1837 dal 1° Genn. al 20 Aprile	3	2	1	—	—	—	—	—	—	3	2	1	—	—	—	—	—	—	—	—	—	—	
	1836 dopo il 20 Aprile .....	5	2	3	2	—	2	—	—	—	3	2	1	—	—	—	—	—	—	—	—	—	—	
	TOTALE...	8	4	4	2	—	2	—	—	—	6	4	2	—	—	—	—	—	—	—	—	—	—	
	da 90 a 94 anni...	92	43	49	12	3	9	8	7	1	72	33	39	—	—	—	—	—	—	—	—	—	—	
95	1836 dal 1° Genn. al 20 Aprile	—	—	—	—	—	—	—	—	—	—	—	—	—	—	—	—	—	—	—	—	—	—	
	1835 dopo il 20 Aprile .....	4	2	2	1	—	1	—	—	—	3	2	1	—	—	—	—	—	—	—	—	—	—	
	TOTALE...	4	2	2	1	—	1	—	—	—	3	2	1	—	—	—	—	—	—	—	—	—	—	
96	1835 dal 1° Genn. al 20 Aprile	1	—	1	—	—	—	—	—	—	1	—	1	—	—	—	—	—	—	—	—	—	—	
	1834 dopo il 20 Aprile .....	1	1	—	—	—	—	1	1	—	—	—	—	—	—	—	—	—	—	—	—	—	—	
	TOTALE...	2	1	1	—	—	—	1	1	—	1	—	1	—	—	—	—	—	—	—	—	—	—	
97	1834 dal 1° Genn. al 20 Aprile	1	—	1	—	—	—	—	—	—	1	—	1	—	—	—	—	—	—	—	—	—	—	
	1833 dopo il 20 Aprile .....	—	—	—	—	—	—	—	—	—	—	—	—	—	—	—	—	—	—	—	—	—	—	
	TOTALE...	1	—	1	—	—	—	—	—	—	1	—	1	—	—	—	—	—	—	—	—	—	—	
98	1833 dal 1° Genn. al 20 Aprile	—	—	—	—	—	—	—	—	—	—	—	—	—	—	—	—	—	—	—	—	—	—	
	1832 dopo il 20 Aprile .....	—	—	—	—	—	—	—	—	—	—	—	—	—	—	—	—	—	—	—	—	—	—	
	TOTALE...	—	—	—	—	—	—	—	—	—	—	—	—	—	—	—	—	—	—	—	—	—	—	
99	1832 dal 1° Genn. al 20 Aprile	—	—	—	—	—	—	—	—	—	—	—	—	—	—	—	—	—	—	—	—	—	—	
	1831 dopo il 20 Aprile .....	—	—	—	—	—	—	—	—	—	—	—	—	—	—	—	—	—	—	—	—	—	—	
	TOTALE...	—	—	—	—	—	—	—	—	—	—	—	—	—	—	—	—	—	—	—	—	—	—	
	da 95 a 99 anni...	7	3	4	1	—	1	1	1	—	5	2	3	—	—	—	—	—	—	—	—	—	—	
100 e più	1831 dal 1° Genn. al 20 Aprile	—	—	—	—	—	—	—	—	—	—	—	—	—	—	—	—	—	—	—	—	—	—	
	1830 ed anni antecedenti ....	2	—	2	1	—	1	—	—	—	1	—	1	—	—	—	—	—	—	—	—	—	—	
	TOTALE...	2	—	2	1	—	1	—	—	—	1	—	1	—	—	—	—	—	—	—	—	—	—	
	65 anni - 6...	17.708	7.967	9.741	1.561	529	1.022	7.876	4.919	2.957	8.257	2.500	5.757	10	6	4	—	—	—	—	—	4	3	1
	Ignota...	54	21	33	28	17	21	9	2	7	3	1	5	—	—	—	—	—	—	—	—	1	1	—
	IN COMPLESSO...	210.355	97.805	112.550	122.572	61.952	60.620	70.809	31.587	39.222	16.801	4.167	12.634	117	52	58	5	5	—	—	—	51	35	16

(\*) Vedasi avvertenza n. 13 a pag. 5.

TAVOLA IX.

**Popolazione presente secondo l'età (\*), il sesso e lo stato civile.**

COMUNE DI BELLUNO (a) (b)

ETÀ IN ANNI COMPIUTI (*)	IN COMPLESSO			STATO CIVILE																	
				Celibi e nubili			Coniugati			Vedovi			Separati legalmente			Divorziati			Ignoto		
	M	F	F	M	F	F	M	F	F	M	F	F	M	F	F	M	F	F	M	F	F
1	2	3	4	5	6	7	8	9	10	11	12	13	14	15	16	17	18	19	20	21	22
0	480	234	246	480	234	246	—	—	—	—	—	—	—	—	—	—	—	—	—	—	—
1	504	262	242	504	262	242	—	—	—	—	—	—	—	—	—	—	—	—	—	—	—
2	531	270	261	531	270	261	—	—	—	—	—	—	—	—	—	—	—	—	—	—	—
3	505	258	247	505	258	247	—	—	—	—	—	—	—	—	—	—	—	—	—	—	—
4	507	243	264	507	243	264	—	—	—	—	—	—	—	—	—	—	—	—	—	—	—
5	554	289	265	554	289	265	—	—	—	—	—	—	—	—	—	—	—	—	—	—	—
6	516	271	245	516	271	245	—	—	—	—	—	—	—	—	—	—	—	—	—	—	—
7	590	280	310	590	280	310	—	—	—	—	—	—	—	—	—	—	—	—	—	—	—
8	593	296	297	593	296	297	—	—	—	—	—	—	—	—	—	—	—	—	—	—	—
9	685	344	341	685	344	341	—	—	—	—	—	—	—	—	—	—	—	—	—	—	—
10	650	314	336	650	314	336	—	—	—	—	—	—	—	—	—	—	—	—	—	—	—
11	533	258	275	533	258	275	—	—	—	—	—	—	—	—	—	—	—	—	—	—	—
12	235	113	122	235	113	122	—	—	—	—	—	—	—	—	—	—	—	—	—	—	—
13	347	167	180	347	167	180	—	—	—	—	—	—	—	—	—	—	—	—	—	—	—
14	390	220	170	390	220	170	—	—	—	—	—	—	—	—	—	—	—	—	—	—	—
<b>fino a 14 anni</b>	<b>7.620</b>	<b>3.819</b>	<b>3.801</b>	<b>7.620</b>	<b>3.819</b>	<b>3.801</b>	—	—	—	—	—	—	—	—	—	—	—	—	—	—	—
15	517	266	251	517	266	251	—	—	—	—	—	—	—	—	—	—	—	—	—	—	—
16	522	277	245	521	276	245	1	1	—	—	—	—	—	—	—	—	—	—	—	—	—
17	521	262	259	519	262	257	2	—	2	—	—	—	—	—	—	—	—	—	—	—	—
18	479	271	208	476	270	206	3	1	2	—	—	—	—	—	—	—	—	—	—	—	—
19	506	274	232	494	272	222	12	2	10	—	—	—	—	—	—	—	—	—	—	—	—
20	896	654	242	874	650	224	22	4	18	—	—	—	—	—	—	—	—	—	—	—	—
21-24	2.554	1.677	877	2.239	1.622	617	312	55	257	3	—	3	—	—	—	—	—	—	—	—	—
25-29	1.735	762	973	760	420	340	965	338	627	10	4	6	—	—	—	—	—	—	—	—	—
30-34	1.615	703	912	885	168	217	1.198	530	668	28	4	24	4	1	3	—	—	—	—	—	—
35-39	1.392	606	786	220	84	136	1.108	515	593	60	6	54	4	1	3	—	—	—	—	—	—
40-44	1.256	555	701	148	72	76	1.007	469	538	93	10	83	8	4	4	—	—	—	—	—	—
45-49	1.179	517	662	149	70	79	900	425	475	125	20	105	4	1	3	1	1	—	—	—	—
50-54	1.034	454	580	110	35	75	766	376	390	151	40	111	7	3	4	—	—	—	—	—	—
55-59	1.014	455	559	105	39	66	701	371	330	200	41	159	8	4	4	—	—	—	—	—	—
60-64	852	383	469	95	34	61	532	305	227	221	42	179	4	2	2	—	—	—	—	—	—
<b>da 15 a 64 anni</b>	<b>16.072</b>	<b>8.116</b>	<b>7.956</b>	<b>7.612</b>	<b>4.540</b>	<b>3.072</b>	<b>7.529</b>	<b>3.392</b>	<b>4.137</b>	<b>891</b>	<b>167</b>	<b>724</b>	<b>39</b>	<b>16</b>	<b>23</b>	<b>1</b>	<b>1</b>	—	—	—	—
65-69	733	311	422	67	22	45	404	223	181	262	66	196	—	—	—	—	—	—	—	—	—
70-74	506	230	276	41	12	29	215	152	63	250	66	184	—	—	—	—	—	—	—	—	—
75-79	302	139	163	31	12	19	100	76	24	171	51	120	—	—	—	—	—	—	—	—	—
80-84	128	58	70	13	2	11	33	27	6	81	29	52	1	—	1	—	—	—	—	—	—
85-89	53	18	35	5	—	5	5	5	—	43	13	30	—	—	—	—	—	—	—	—	—
90-94	2	1	1	—	—	—	1	1	—	1	—	1	—	—	—	—	—	—	—	—	—
95-99	—	—	—	—	—	—	—	—	—	—	—	—	—	—	—	—	—	—	—	—	—
100 e oltre	—	—	—	—	—	—	—	—	—	—	—	—	—	—	—	—	—	—	—	—	—
<b>65 anni - ∞</b>	<b>1.724</b>	<b>757</b>	<b>967</b>	<b>157</b>	<b>48</b>	<b>106</b>	<b>758</b>	<b>484</b>	<b>274</b>	<b>808</b>	<b>225</b>	<b>583</b>	<b>1</b>	—	<b>1</b>	—	—	—	—	—	—
Età ignota	9	1	8	8	1	7	1	—	1	—	—	—	—	—	—	—	—	—	—	—	—
<b>In complesso</b>	<b>25.425</b>	<b>12.693</b>	<b>12.732</b>	<b>15.397</b>	<b>8.408</b>	<b>6.989</b>	<b>8.288</b>	<b>3.876</b>	<b>4.412</b>	<b>1.699</b>	<b>392</b>	<b>1.307</b>	<b>40</b>	<b>16</b>	<b>24</b>	<b>1</b>	<b>1</b>	—	—	—	—

(\*) Vedasi avvertenza n. 13 a pag. 5.

(a) Comune capoluogo di ex Circondario. — (b) Comune con un centro di almeno 10.000 abitanti.

Segue TAVOLA IX.

Popolazione presente secondo l'età (\*), il sesso e lo stato civile.

COMUNE DI FELTRE (a)

ETÀ IN ANNI COMPIUTI (*)	IN COMPLESSO			STATO CIVILE																	
				Celibi e nubili			Coniugati			Vedovi			Separati legalmente			Divorziati			Ignoto		
	M F	M	F	M F	M	F	M F	M	F	M F	M	F	M F	M	F	M F	M	F	M F	M	F
1	2	3	4	5	6	7	8	9	10	11	12	13	14	15	16	17	18	19	20	21	22
0	380	194	186	380	194	186	—	—	—	—	—	—	—	—	—	—	—	—	—	—	—
1	346	168	178	346	168	178	—	—	—	—	—	—	—	—	—	—	—	—	—	—	—
2	381	188	193	381	188	193	—	—	—	—	—	—	—	—	—	—	—	—	—	—	—
3	402	195	207	402	195	207	—	—	—	—	—	—	—	—	—	—	—	—	—	—	—
4	391	193	198	391	193	198	—	—	—	—	—	—	—	—	—	—	—	—	—	—	—
5	360	177	183	360	177	183	—	—	—	—	—	—	—	—	—	—	—	—	—	—	—
6	366	192	168	366	192	168	—	—	—	—	—	—	—	—	—	—	—	—	—	—	—
7	428	225	203	428	225	203	—	—	—	—	—	—	—	—	—	—	—	—	—	—	—
8	410	215	195	410	215	195	—	—	—	—	—	—	—	—	—	—	—	—	—	—	—
9	447	244	203	447	244	203	—	—	—	—	—	—	—	—	—	—	—	—	—	—	—
10	481	250	231	481	250	231	—	—	—	—	—	—	—	—	—	—	—	—	—	—	—
11	349	181	168	349	181	168	—	—	—	—	—	—	—	—	—	—	—	—	—	—	—
12	162	74	88	162	74	88	—	—	—	—	—	—	—	—	—	—	—	—	—	—	—
13	232	125	107	232	125	107	—	—	—	—	—	—	—	—	—	—	—	—	—	—	—
14	267	138	129	267	138	129	—	—	—	—	—	—	—	—	—	—	—	—	—	—	—
<b>fino a 14 anni</b>	<b>5.396</b>	<b>2.759</b>	<b>2.637</b>	<b>5.396</b>	<b>2.759</b>	<b>2.637</b>	—	—	—	—	—	—	—	—	—	—	—	—	—	—	—
15	380	195	185	380	195	185	—	—	—	—	—	—	—	—	—	—	—	—	—	—	—
16	340	193	147	340	193	147	—	—	—	—	—	—	—	—	—	—	—	—	—	—	—
17	350	178	172	344	178	166	6	—	6	—	—	—	—	—	—	—	—	—	—	—	—
18	311	173	138	307	173	134	4	—	4	—	—	—	—	—	—	—	—	—	—	—	—
19	347	203	144	339	202	137	8	1	7	—	—	—	—	—	—	—	—	—	—	—	—
20	618	469	149	595	466	129	23	3	20	—	—	—	—	—	—	—	—	—	—	—	—
21-24	1.584	946	638	1.323	884	439	261	62	199	—	—	—	—	—	—	—	—	—	—	—	—
25-29	1.256	593	663	599	325	274	647	263	384	7	2	5	—	—	—	—	—	—	3	3	—
30-34	1.100	468	632	313	141	172	758	320	438	26	5	21	1	1	—	—	—	—	2	1	1
35-39	945	393	552	163	69	94	734	317	417	43	3	40	2	1	1	—	—	—	3	3	—
40-44	900	394	506	146	73	73	676	311	365	73	6	67	2	1	1	—	—	—	3	3	—
45-49	811	350	461	117	48	69	588	280	308	101	18	83	1	1	—	1	1	—	3	2	1
50-54	794	343	451	108	45	63	567	269	298	107	21	86	1	1	—	1	1	—	10	6	4
55-59	839	385	454	102	45	57	572	301	271	163	37	126	1	1	—	—	—	—	1	1	—
60-64	689	326	363	80	34	46	418	247	171	185	43	142	3	1	2	—	—	—	3	1	2
<b>da 15 a 64 anni</b>	<b>11.264</b>	<b>5.609</b>	<b>5.655</b>	<b>5.256</b>	<b>3.071</b>	<b>2.185</b>	<b>5.262</b>	<b>2.374</b>	<b>2.888</b>	<b>705</b>	<b>135</b>	<b>570</b>	<b>11</b>	<b>7</b>	<b>4</b>	<b>2</b>	<b>2</b>	—	<b>28</b>	<b>20</b>	<b>8</b>
65-69	561	243	318	50	21	29	302	174	128	207	46	161	1	1	—	—	—	—	1	1	—
70-74	401	191	210	40	14	26	182	126	56	178	51	127	—	—	—	—	—	—	1	—	1
75-79	239	105	134	13	4	9	80	55	25	144	44	100	1	1	—	—	—	—	1	1	—
80-84	108	49	59	13	6	7	20	16	4	75	27	48	—	—	—	—	—	—	—	—	—
85-89	40	12	28	3	1	2	7	4	3	30	7	23	—	—	—	—	—	—	—	—	—
90-94	8	3	5	1	—	1	—	—	—	7	3	4	—	—	—	—	—	—	—	—	—
95-99	1	1	—	—	—	—	1	1	—	—	—	—	—	—	—	—	—	—	—	—	—
100 e oltre	—	—	—	—	—	—	—	—	—	—	—	—	—	—	—	—	—	—	—	—	—
<b>65 anni - ∞</b>	<b>1.358</b>	<b>604</b>	<b>754</b>	<b>120</b>	<b>46</b>	<b>74</b>	<b>592</b>	<b>376</b>	<b>216</b>	<b>641</b>	<b>178</b>	<b>463</b>	<b>2</b>	<b>2</b>	—	—	—	—	<b>3</b>	<b>2</b>	<b>1</b>
Età ignota	3	3	—	2	2	—	—	—	—	1	1	—	—	—	—	—	—	—	—	—	—
<b>In complesso</b>	<b>18.021</b>	<b>8.975</b>	<b>9.046</b>	<b>10.774</b>	<b>5.878</b>	<b>4.896</b>	<b>5.854</b>	<b>2.750</b>	<b>3.104</b>	<b>1.347</b>	<b>314</b>	<b>1.033</b>	<b>13</b>	<b>9</b>	<b>4</b>	<b>2</b>	<b>2</b>	—	<b>31</b>	<b>22</b>	<b>9</b>

(\*) Vedasi avvertenza n. 13 a pag. 5.  
(a) Comune capoluogo di ex Circondario.

Segue TAVOLA IX.

Popolazione presente secondo l'età (\*), il sesso e lo stato civile.

COMUNE DI PIEVE DI CADORE (a)

ETÀ IN ANNI COMPIUTI (*)	IN COMPLESSO			STATO CIVILE																	
				Celibi e nubili			Coniugati			Vedovi			Separati legalmente			Divorziati			Ignoto		
	M F	M	F	M F	M	F	M F	M	F	M F	M	F	M F	M	F	M F	M	F	M F	M	F
1	2	3	4	5	6	7	8	9	10	11	12	13	14	15	16	17	18	19	20	21	22
0	51	32	19	51	32	19	—	—	—	—	—	—	—	—	—	—	—	—	—	—	—
1	44	21	23	44	21	23	—	—	—	—	—	—	—	—	—	—	—	—	—	—	—
2	59	30	29	59	30	29	—	—	—	—	—	—	—	—	—	—	—	—	—	—	—
3	58	32	26	58	32	26	—	—	—	—	—	—	—	—	—	—	—	—	—	—	—
4	67	35	32	67	35	32	—	—	—	—	—	—	—	—	—	—	—	—	—	—	—
5	71	45	26	71	45	26	—	—	—	—	—	—	—	—	—	—	—	—	—	—	—
6	54	26	28	54	26	28	—	—	—	—	—	—	—	—	—	—	—	—	—	—	—
7	67	34	33	67	34	33	—	—	—	—	—	—	—	—	—	—	—	—	—	—	—
8	78	43	35	78	43	35	—	—	—	—	—	—	—	—	—	—	—	—	—	—	—
9	71	37	34	71	37	34	—	—	—	—	—	—	—	—	—	—	—	—	—	—	—
10	71	32	39	71	32	39	—	—	—	—	—	—	—	—	—	—	—	—	—	—	—
11	62	24	38	62	24	38	—	—	—	—	—	—	—	—	—	—	—	—	—	—	—
12	24	12	12	24	12	12	—	—	—	—	—	—	—	—	—	—	—	—	—	—	—
13	40	16	24	40	16	24	—	—	—	—	—	—	—	—	—	—	—	—	—	—	—
14	47	19	28	47	19	28	—	—	—	—	—	—	—	—	—	—	—	—	—	—	—
<b>fino a 14 anni</b>	<b>864</b>	<b>438</b>	<b>426</b>	<b>864</b>	<b>438</b>	<b>426</b>	—	—	—	—	—	—	—	—	—	—	—	—	—	—	—
15	63	21	42	63	21	42	—	—	—	—	—	—	—	—	—	—	—	—	—	—	—
16	60	29	31	60	29	31	—	—	—	—	—	—	—	—	—	—	—	—	—	—	—
17	49	24	25	48	24	24	1	—	1	—	—	—	—	—	—	—	—	—	—	—	—
18	59	25	34	58	25	33	1	—	1	—	—	—	—	—	—	—	—	—	—	—	—
19	58	17	41	58	17	41	—	—	—	—	—	—	—	—	—	—	—	—	—	—	—
20	133	106	27	132	106	26	1	—	1	—	—	—	—	—	—	—	—	—	—	—	—
21-24	349	204	145	316	200	116	33	4	29	—	—	—	—	—	—	—	—	—	—	—	—
25-29	244	96	148	140	69	71	99	27	72	5	—	5	—	—	—	—	—	—	—	—	—
30-34	200	85	115	74	39	35	118	46	72	8	—	8	—	—	—	—	—	—	—	—	—
35-39	219	95	124	46	18	28	168	77	91	5	—	5	—	—	—	—	—	—	—	—	—
40-44	164	75	89	27	15	12	120	57	63	17	3	14	—	—	—	—	—	—	—	—	—
45-49	150	70	80	20	12	8	118	58	60	12	—	12	—	—	—	—	—	—	—	—	—
50-54	162	68	94	15	6	9	120	58	62	27	4	23	—	—	—	—	—	—	—	—	—
55-59	126	55	71	7	2	5	87	50	37	32	3	29	—	—	—	—	—	—	—	—	—
60-64	116	47	69	5	2	3	66	36	30	45	9	36	—	—	—	—	—	—	—	—	—
<b>da 15 a 64 anni</b>	<b>2.152</b>	<b>1.017</b>	<b>1.135</b>	<b>1.069</b>	<b>585</b>	<b>484</b>	<b>932</b>	<b>413</b>	<b>519</b>	<b>151</b>	<b>19</b>	<b>132</b>	—	—	—	—	—	—	—	—	—
65-69	112	38	74	11	2	9	46	29	17	55	7	48	—	—	—	—	—	—	—	—	—
70-74	91	37	54	9	4	5	40	23	17	42	10	32	—	—	—	—	—	—	—	—	—
75-79	59	25	34	2	—	2	21	17	4	36	8	28	—	—	—	—	—	—	—	—	—
80-84	39	13	26	3	1	2	9	7	2	27	5	22	—	—	—	—	—	—	—	—	—
85-89	15	4	11	2	—	2	1	1	—	12	3	9	—	—	—	—	—	—	—	—	—
90-94	2	1	1	—	—	—	1	—	1	1	1	—	—	—	—	—	—	—	—	—	—
95-99	—	—	—	—	—	—	—	—	—	—	—	—	—	—	—	—	—	—	—	—	—
100 e oltre	—	—	—	—	—	—	—	—	—	—	—	—	—	—	—	—	—	—	—	—	—
<b>65 anni - ∞</b>	<b>318</b>	<b>118</b>	<b>200</b>	<b>27</b>	<b>7</b>	<b>20</b>	<b>118</b>	<b>77</b>	<b>41</b>	<b>173</b>	<b>34</b>	<b>139</b>	—	—	—	—	—	—	—	—	—
Età ignota	1	—	1	1	—	1	—	—	—	—	—	—	—	—	—	—	—	—	—	—	—
<b>In complesso</b>	<b>3.335</b>	<b>1.573</b>	<b>1.762</b>	<b>1.961</b>	<b>1.030</b>	<b>931</b>	<b>1.050</b>	<b>490</b>	<b>560</b>	<b>324</b>	<b>53</b>	<b>271</b>	—	—	—	—	—	—	—	—	—

(\*) Vedasi avvertenza n. 13 a pag. 5.  
(a) Comune capoluogo di ex Circondario.

Segue TAVOLA IX.

Popolazione presente secondo l'età (\*), il sesso e lo stato civile.

COMPLESSO DEI COMUNI FINO A 9.999 ABITANTI

ETÀ IN ANNI COMPIUTI (*)	IN COMPLESSO			STATO CIVILE																	
				Celibi e nubili			Coniugati			Vedovi			Separati legalmente			Divorziati			Ignoto		
	M F	M	F	M F	M	F	M F	M	F	M F	M	F	M F	M	F	M F	M	F	M F	M	F
1	2	3	4	5	6	7	8	9	10	11	12	13	14	15	16	17	18	19	20	21	22
0	3.728	1.884	1.844	3.728	1.884	1.844	—	—	—	—	—	—	—	—	—	—	—	—	—	—	—
1	3.776	1.920	1.856	3.776	1.920	1.856	—	—	—	—	—	—	—	—	—	—	—	—	—	—	—
2	3.970	2.000	1.970	3.970	2.000	1.970	—	—	—	—	—	—	—	—	—	—	—	—	—	—	—
3	4.072	2.085	1.987	4.072	2.085	1.987	—	—	—	—	—	—	—	—	—	—	—	—	—	—	—
4	3.956	2.012	1.914	3.956	2.012	1.914	—	—	—	—	—	—	—	—	—	—	—	—	—	—	—
5	4.045	2.079	1.966	4.045	2.079	1.966	—	—	—	—	—	—	—	—	—	—	—	—	—	—	—
6	3.940	2.014	1.926	3.940	2.014	1.926	—	—	—	—	—	—	—	—	—	—	—	—	—	—	—
7	4.399	2.274	2.125	4.399	2.274	2.125	—	—	—	—	—	—	—	—	—	—	—	—	—	—	—
8	4.607	2.238	2.369	4.607	2.238	2.369	—	—	—	—	—	—	—	—	—	—	—	—	—	—	—
9	4.870	2.477	2.393	4.870	2.477	2.393	—	—	—	—	—	—	—	—	—	—	—	—	—	—	—
10	4.681	2.392	2.289	4.681	2.392	2.289	—	—	—	—	—	—	—	—	—	—	—	—	—	—	—
11	4.044	2.012	2.032	4.044	2.012	2.032	—	—	—	—	—	—	—	—	—	—	—	—	—	—	—
12	1.564	779	785	1.564	779	785	—	—	—	—	—	—	—	—	—	—	—	—	—	—	—
13	2.338	1.109	1.229	2.338	1.109	1.229	—	—	—	—	—	—	—	—	—	—	—	—	—	—	—
14	2.390	1.190	1.200	2.390	1.190	1.200	—	—	—	—	—	—	—	—	—	—	—	—	—	—	—
<b>fino a 14 anni</b>	<b>56.380</b>	<b>28.495</b>	<b>27.885</b>	<b>56.380</b>	<b>28.495</b>	<b>27.885</b>	—	—	—	—	—	—	—	—	—	—	—	—	—	—	—
15	3.116	1.537	1.579	3.113	1.534	1.579	2	2	—	1	1	—	—	—	—	—	—	—	—	—	—
16	3.025	1.547	1.478	3.020	1.544	1.476	3	1	2	1	1	—	—	—	—	—	—	—	1	1	—
17	3.132	1.652	1.480	3.120	1.651	1.469	12	1	11	—	—	—	—	—	—	—	—	—	—	—	—
18	3.060	1.554	1.506	3.027	1.554	1.473	31	—	31	1	—	1	—	—	—	—	—	—	1	—	1
19	2.940	1.484	1.456	2.853	1.476	1.377	85	7	78	1	—	1	—	—	—	—	—	—	1	1	—
20	2.532	1.056	1.476	2.361	1.050	1.311	171	6	165	—	—	—	—	—	—	—	—	—	—	—	—
21-24	10.351	4.439	5.912	8.029	4.033	3.996	2.299	404	1.895	22	2	20	—	—	—	—	—	—	1	—	1
25-29	11.754	4.845	6.909	5.291	2.723	2.568	6.335	2.095	4.240	120	21	99	2	2	—	—	—	—	6	4	2
30-34	9.867	3.928	5.939	2.490	1.043	1.447	7.124	2.839	4.285	244	43	201	8	2	6	—	—	—	1	1	—
35-39	8.557	3.298	5.259	1.464	516	948	6.694	2.726	3.968	387	49	338	8	4	4	1	1	—	3	2	1
40-44	8.204	3.145	5.059	1.107	424	683	6.312	2.628	3.684	781	91	690	4	2	2	—	—	—	—	—	—
45-49	7.675	3.024	4.651	846	351	495	5.868	2.527	3.341	944	137	807	15	7	8	1	1	—	1	1	—
50-54	7.719	3.305	4.414	744	317	427	5.732	2.716	3.016	1.235	267	968	7	4	3	—	—	—	1	1	—
55-59	7.193	3.141	4.052	630	249	381	5.129	2.564	2.565	1.426	322	1.104	7	6	1	—	—	—	1	—	1
60-64	6.736	3.064	3.672	614	247	367	4.336	2.384	1.952	1.779	430	1.349	6	3	3	—	—	—	1	—	1
<b>da 15 a 64 anni</b>	<b>95.861</b>	<b>41.019</b>	<b>54.842</b>	<b>38.709</b>	<b>18.712</b>	<b>19.997</b>	<b>50.133</b>	<b>20.900</b>	<b>29.233</b>	<b>6.942</b>	<b>1.364</b>	<b>5.578</b>	<b>57</b>	<b>30</b>	<b>27</b>	<b>2</b>	<b>2</b>	—	<b>18</b>	<b>11</b>	<b>7</b>
65-69	5.820	2.655	3.165	505	188	317	3.308	1.910	1.398	2.003	555	1.448	4	2	2	—	—	—	—	—	—
70-74	4.155	1.878	2.277	384	134	250	1.925	1.207	718	1.843	535	1.308	3	2	1	—	—	—	—	—	—
75-79	2.748	1.254	1.494	223	75	148	951	676	275	1.574	503	1.071	—	—	—	—	—	—	—	—	—
80-84	1.315	581	734	148	38	80	275	210	65	921	332	589	—	—	—	—	—	—	1	1	—
85-89	498	197	301	41	7	34	60	50	10	397	140	257	—	—	—	—	—	—	—	—	—
90-94	82	39	43	11	3	8	7	6	1	64	30	34	—	—	—	—	—	—	—	—	—
95-99	6	2	4	1	—	1	—	—	—	5	2	3	—	—	—	—	—	—	—	—	—
100 e oltre	2	—	2	1	—	1	—	—	—	1	—	1	—	—	—	—	—	—	—	—	—
<b>65 anni - ∞</b>	<b>14.626</b>	<b>6.606</b>	<b>8.020</b>	<b>1.284</b>	<b>445</b>	<b>839</b>	<b>6.526</b>	<b>4.059</b>	<b>2.467</b>	<b>6.808</b>	<b>2.097</b>	<b>4.711</b>	<b>7</b>	<b>4</b>	<b>3</b>	—	—	—	<b>1</b>	<b>1</b>	—
Età ignota	42	17	25	28	14	14	8	2	6	5	—	5	—	—	—	—	—	—	1	1	—
<b>In complesso</b>	<b>166.909</b>	<b>76.137</b>	<b>90.772</b>	<b>96.401</b>	<b>47.666</b>	<b>48.735</b>	<b>56.667</b>	<b>24.961</b>	<b>31.706</b>	<b>13.755</b>	<b>3.461</b>	<b>10.294</b>	<b>64</b>	<b>34</b>	<b>30</b>	<b>2</b>	<b>2</b>	—	<b>20</b>	<b>13</b>	<b>7</b>

(\*) Vedasi avvertenza n. 13 a pag. 5.



Segue TAVOLA IX.

Popolazione presente secondo l'età (\*), il sesso e lo stato civile.

COMPLESSO DEI COMUNI DA 10.000 A 49.999 ABITANTI

ETA IN ANNI COMPIUTI (*)	IN COMPLESSO			STATO CIVILE																			
				Celibi e nubili			Coniugati			Vedovi			Separati legalmente			Divorziati			Ignoto				
	M	F		M	F		M	F		M	F		M	F		M	F		M	F		M	F
1	2	3	4	5	6	7	8	9	10	11	12	13	14	15	16	17	18	19	20	21	22		
0	860	428	432	860	428	432	-	-	-	-	-	-	-	-	-	-	-	-	-	-	-	-	-
1	850	430	420	850	430	420	-	-	-	-	-	-	-	-	-	-	-	-	-	-	-	-	-
2	912	458	454	912	458	454	-	-	-	-	-	-	-	-	-	-	-	-	-	-	-	-	-
3	907	453	454	907	453	454	-	-	-	-	-	-	-	-	-	-	-	-	-	-	-	-	-
4	898	436	462	898	436	462	-	-	-	-	-	-	-	-	-	-	-	-	-	-	-	-	-
5	914	466	448	914	466	448	-	-	-	-	-	-	-	-	-	-	-	-	-	-	-	-	-
6	876	463	413	876	463	413	-	-	-	-	-	-	-	-	-	-	-	-	-	-	-	-	-
7	1.018	505	513	1.018	505	513	-	-	-	-	-	-	-	-	-	-	-	-	-	-	-	-	-
8	1.003	511	492	1.003	511	492	-	-	-	-	-	-	-	-	-	-	-	-	-	-	-	-	-
9	1.132	588	544	1.132	588	544	-	-	-	-	-	-	-	-	-	-	-	-	-	-	-	-	-
10	1.131	564	567	1.131	564	567	-	-	-	-	-	-	-	-	-	-	-	-	-	-	-	-	-
11	882	439	443	882	439	443	-	-	-	-	-	-	-	-	-	-	-	-	-	-	-	-	-
12	397	187	210	397	187	210	-	-	-	-	-	-	-	-	-	-	-	-	-	-	-	-	-
13	579	292	287	579	292	287	-	-	-	-	-	-	-	-	-	-	-	-	-	-	-	-	-
14	657	358	290	657	358	290	-	-	-	-	-	-	-	-	-	-	-	-	-	-	-	-	-
<b>fino a 14 anni</b>	<b>13.016</b>	<b>6.578</b>	<b>6.438</b>	<b>13.016</b>	<b>6.578</b>	<b>6.438</b>	-	-	-	-	-	-	-	-	-	-	-	-	-	-	-	-	-
15	897	461	436	897	461	436	-	-	-	-	-	-	-	-	-	-	-	-	-	-	-	-	-
16	862	470	392	861	469	392	1	1	-	-	-	-	-	-	-	-	-	-	-	-	-	-	-
17	871	440	431	863	440	423	8	-	8	-	-	-	-	-	-	-	-	-	-	-	-	-	-
18	790	444	346	783	443	340	7	1	6	-	-	-	-	-	-	-	-	-	-	-	-	-	-
19	853	477	376	833	474	359	20	3	17	-	-	-	-	-	-	-	-	-	-	-	-	-	-
20	1.514	1.123	391	1.469	1.116	353	45	7	38	-	-	-	-	-	-	-	-	-	-	-	-	-	-
21-24	4.138	2.623	1.515	3.562	2.506	1.056	573	117	456	3	-	3	-	-	-	-	-	-	-	-	-	-	-
25-29	2.991	1.355	1.636	1.359	745	614	1.612	601	1.011	17	6	11	-	-	-	-	-	-	-	3	3	-	-
30-34	2.715	1.171	1.544	698	300	389	1.956	850	1.106	54	9	45	5	2	3	-	-	-	-	2	1	1	-
35-39	2.337	990	1.388	383	153	230	1.842	832	1.010	103	9	94	6	2	4	-	-	-	-	3	3	-	-
40-44	2.156	949	1.207	294	145	149	1.683	780	903	166	16	150	10	5	5	-	-	-	-	3	3	-	-
45-49	1.990	867	1.123	266	118	148	1.488	705	783	226	38	188	5	2	3	2	2	-	-	3	2	1	-
50-54	1.828	797	1.031	218	80	138	1.333	645	688	258	61	197	8	4	4	1	1	-	-	10	6	4	-
55-59	1.853	840	1.013	207	84	123	1.273	672	601	363	78	285	9	5	4	-	-	-	-	1	1	-	-
60-64	1.541	709	832	175	68	107	950	552	398	406	85	321	7	3	4	-	-	-	-	3	1	2	-
<b>da 15 a 64 anni</b>	<b>27.336</b>	<b>13.725</b>	<b>13.611</b>	<b>12.868</b>	<b>7.611</b>	<b>5.257</b>	<b>12.791</b>	<b>5.766</b>	<b>7.025</b>	<b>1.596</b>	<b>302</b>	<b>1.294</b>	<b>50</b>	<b>23</b>	<b>27</b>	<b>3</b>	<b>3</b>	-	-	<b>28</b>	<b>20</b>	<b>8</b>	-
65-69	1.294	554	740	117	43	74	706	397	309	469	112	357	1	1	-	-	-	-	-	1	1	-	-
70-74	907	421	486	91	26	55	397	278	119	428	117	311	-	-	-	-	-	-	-	1	-	1	-
75-79	541	244	297	44	16	28	180	131	49	315	95	220	1	1	-	-	-	-	-	1	1	-	-
80-84	236	107	129	26	8	18	53	43	10	156	56	100	1	-	1	-	-	-	-	-	-	-	-
85-89	93	30	63	8	1	7	12	9	3	73	20	53	-	-	-	-	-	-	-	-	-	-	-
90-94	10	4	6	1	-	1	1	1	-	8	3	5	-	-	-	-	-	-	-	-	-	-	-
95-99	1	1	-	-	-	-	1	1	-	-	-	-	-	-	-	-	-	-	-	-	-	-	-
100 e oltre	-	-	-	-	-	-	-	-	-	-	-	-	-	-	-	-	-	-	-	-	-	-	-
<b>65 anni - ∞</b>	<b>3.082</b>	<b>1.361</b>	<b>1.721</b>	<b>277</b>	<b>94</b>	<b>183</b>	<b>1.350</b>	<b>860</b>	<b>490</b>	<b>1.449</b>	<b>403</b>	<b>1.046</b>	<b>3</b>	<b>2</b>	<b>1</b>	-	-	-	-	<b>3</b>	<b>2</b>	<b>1</b>	-
Età ignota	12	4	8	10	3	7	1	-	1	1	1	-	-	-	-	-	-	-	-	-	-	-	-
<b>In complesso</b>	<b>43.446</b>	<b>21.668</b>	<b>21.778</b>	<b>26.171</b>	<b>14.286</b>	<b>11.885</b>	<b>14.142</b>	<b>6.626</b>	<b>7.516</b>	<b>3.046</b>	<b>706</b>	<b>2.340</b>	<b>53</b>	<b>25</b>	<b>28</b>	<b>3</b>	<b>3</b>	-	-	<b>31</b>	<b>22</b>	<b>9</b>	-

(\*) Vedasi avvertenza n. 13 a pag. 5.

TAVOLA X.

**Popolazione presente secondo il luogo di**

LUOGO DI NASCITA (*)	CAPOLUOGO DI PROVINCIA E COMUNI CAPILUOGHI DI EX CIRCONDARI									COMPLESSO DEI RIMANENTI COMUNI		
	BELLUNO			FELTRE			PIEVE DI CADORE			M F	M	F
	M F	M	F	M F	M	F	M F	M	F			
	2	3	4	5	6	7	8	9	10	11	12	13
<b>1. Comune di Censimento.....</b>	<b>16.651</b>	<b>7.979</b>	<b>8.672</b>	<b>11.864</b>	<b>5.859</b>	<b>6.005</b>	<b>2.294</b>	<b>1.009</b>	<b>1.285</b>	<b>135.009</b>	<b>62.855</b>	<b>72.154</b>
<b>2. Comuni della stessa Provincia.....</b>	<b>4.200</b>	<b>2.035</b>	<b>2.165</b>	<b>3.587</b>	<b>1.628</b>	<b>1.959</b>	<b>422</b>	<b>209</b>	<b>213</b>	<b>16.125</b>	<b>5.853</b>	<b>10.272</b>
<b>3. Comuni dello stesso Compartimento.....</b>	<b>2.619</b>	<b>1.619</b>	<b>1000</b>	<b>1.472</b>	<b>923</b>	<b>549</b>	<b>344</b>	<b>220</b>	<b>124</b>	<b>5.360</b>	<b>2.498</b>	<b>2.862</b>
<b>4. Comuni di altro Compartimento:</b>	<b>1.381</b>	<b>775</b>	<b>606</b>	<b>601</b>	<b>320</b>	<b>281</b>	<b>171</b>	<b>98</b>	<b>73</b>	<b>3.098</b>	<b>1.600</b>	<b>1.498</b>
Piemonte.....	132	61	71	58	26	32	13	10	3	222	106	116
Liguria.....	42	17	25	15	8	7	12	6	6	105	55	50
Lombardia.....	190	88	102	135	52	83	19	12	7	638	341	297
Venezia Tridentina.....	175	96	79	174	98	76	23	13	10	809	360	449
Venezia Giulia e Zara.....	86	46	40	18	8	10	10	3	7	178	88	90
Emilia.....	149	95	54	51	23	28	30	16	14	348	156	192
Toscana.....	108	53	55	34	19	15	14	5	9	178	88	90
Marche.....	59	30	29	13	10	3	7	5	2	60	36	24
Umbria.....	21	9	12	1	1	—	1	—	1	41	30	11
Lazio.....	67	44	23	16	14	2	4	4	—	80	46	34
Abruzzi e Molise.....	27	17	10	4	4	—	7	2	5	75	45	30
Campania.....	78	52	26	11	8	3	5	4	1	78	50	28
Puglie.....	72	53	19	39	27	12	5	3	2	88	61	27
Lucania.....	20	11	9	2	—	2	2	1	1	23	10	13
Calabrie.....	34	17	17	9	5	4	4	2	2	37	26	11
Sicilia.....	35	65	30	14	11	3	13	10	3	99	66	33
Sardegna.....	26	21	5	7	6	1	2	2	—	39	36	3
<b>5. Colonie o Possedimenti italiani.....</b>	<b>1</b>	<b>1</b>	<b>—</b>	<b>4</b>	<b>2</b>	<b>2</b>	<b>—</b>	<b>—</b>	<b>—</b>	<b>3</b>	<b>3</b>	<b>—</b>
<b>6. Estero.....</b>	<b>571</b>	<b>282</b>	<b>289</b>	<b>493</b>	<b>243</b>	<b>250</b>	<b>104</b>	<b>37</b>	<b>67</b>	<b>3.966</b>	<b>1.748</b>	<b>2.218</b>
<b>7. Luogo di nascita ignoto.....</b>	<b>2</b>	<b>2</b>	<b>—</b>	<b>—</b>	<b>—</b>	<b>—</b>	<b>—</b>	<b>—</b>	<b>—</b>	<b>13</b>	<b>7</b>	<b>6</b>
<b>    In complesso...</b>	<b>25.425</b>	<b>12.693</b>	<b>12.732</b>	<b>18.021</b>	<b>8.975</b>	<b>9.046</b>	<b>3.335</b>	<b>1.573</b>	<b>1.762</b>	<b>163.574</b>	<b>74.564</b>	<b>89.010</b>

(\*) Vedansi avvertenze nn. 13 e 14 a pagg. 5 e 6.

**nascita (\*), i grandi gruppi di età (\*) ed il sesso.**

P R O V I N C I A														
I N C O M P L E S S O					M A S C H I					F E M M I N E				
fino a 14 anni	15-64	65 - ∞	Età ignota	TOTALE	fino a 14 anni	15-64	65 - ∞	Età ignota	TOTALE	fino a 14 anni	15-64	65 - ∞	Età ignota	TOTALE
14	15	16	17	18	19	20	21	22	23	24	25	26	27	28
61.425	90.300	14.051	42	165.818	31.015	40.024	6.650	13	77.702	30.410	50.276	7.401	29	88.116
3.665	17.979	2.687	3	24.334	1.847	6.972	905	1	9.725	1.818	11.007	1.782	2	14.609
1.775	7.315	703	2	9.795	926	4.016	316	2	5.260	849	3.299	387	—	4.535
1.418	3.607	225	1	5.251	698	2.003	91	1	2.793	720	1.604	134	—	2.458
149	257	19	—	425	67	127	9	—	203	82	130	10	—	222
79	92	3	—	174	42	44	—	—	86	37	48	3	—	88
332	609	40	1	982	162	314	16	1	493	170	295	24	—	489
282	825	74	—	1.181	131	418	18	—	567	151	407	56	—	614
84	200	8	—	292	43	97	5	—	145	41	103	3	—	147
145	407	26	—	578	73	199	18	—	290	72	208	8	—	288
96	220	18	—	334	49	112	4	—	165	47	108	14	—	169
25	108	6	—	139	13	66	2	—	81	12	42	4	—	58
16	42	6	—	64	13	25	2	—	40	3	17	4	—	24
50	113	4	—	167	30	75	3	—	108	20	38	1	—	59
31	80	2	—	113	15	52	1	—	68	16	28	1	—	45
26	139	7	—	172	9	99	6	—	114	17	40	1	—	58
28	172	4	—	204	14	129	1	—	144	14	43	3	—	60
18	29	—	—	47	6	16	—	—	22	12	13	—	—	25
19	61	4	—	84	11	35	4	—	50	8	26	—	—	34
32	185	4	—	221	15	135	2	—	152	17	50	2	—	69
6	68	—	—	74	5	60	—	—	65	1	8	—	—	9
8	—	—	—	8	6	—	—	—	6	2	—	—	—	2
1.10	3.986	42	6	5.134	578	1.723	5	4	2.310	522	2.263	37	2	2.824
5	10	—	—	15	3	6	—	—	9	2	4	—	—	6
69.396	123.197	17.708	54	210.355	35.073	54.744	7.967	21	97.805	34.323	68.453	9.741	33	112.550

TAVOLA XI.

Popolazione presente secondo il luogo di nascita (\*), i grandi gruppi di età (\*),  
il sesso e lo stato civile.

PROVINCIA

LUOGO DI NASCITA (*)	ETÀ	IN COMPLESSO			CELIBI E NUBILI			CONIUGATI			VEDOVI			SEPARATI LEGALMENTE E DIVORZIATI			STATO CIVILE IGNOTO		
		M	F		M	F		M	F		M	F		M	F		M	F	
1	2	3	4	5	6	7	8	9	10	11	12	13	14	15	16	17	18	19	20
Comune di censi- mento	fino a 19	77.059	39.118	37.941	76.947	39.102	37.845	107	12	95	3	2	1	—	—	—	2	2	—
	20-24	12.313	5.356	6.957	10.166	4.951	5.215	2.128	404	1.724	18	1	17	—	—	—	1	—	1
	25-29	10.589	4.541	6.048	4.896	2.493	2.403	5.500	2.024	3.566	100	21	79	2	2	—	1	1	—
	30-39	16.492	6.679	9.813	3.712	1.433	2.279	12.202	5.159	7.043	567	83	484	11	4	7	—	—	—
	40-ω	49.323	21.995	27.328	5.125	1.906	3.219	31.963	16.686	15.277	12.174	3.364	8.810	55	33	22	6	6	—
	ignota	42	13	29	29	11	18	8	1	7	4	—	4	—	—	—	1	1	—
<b>Totale</b>		<b>165.818</b>	<b>77.702</b>	<b>88.116</b>	<b>100.875</b>	<b>49.896</b>	<b>50.979</b>	<b>51.998</b>	<b>24.286</b>	<b>27.712</b>	<b>12.866</b>	<b>3.471</b>	<b>9.395</b>	<b>68</b>	<b>39</b>	<b>29</b>	<b>11</b>	<b>10</b>	<b>1</b>
Comuni della stes- sa Provincia	fino a 19	5.449	2.733	2.716	5.426	2.732	2.694	22	1	21	1	—	1	—	—	—	—	—	—
	20-24	2.646	1.492	1.154	2.097	1.436	661	546	56	490	3	—	3	—	—	—	—	—	—
	25-29	2.019	683	1.336	692	364	328	1.302	312	990	21	3	18	—	—	—	4	4	—
	30-39	3.825	1.259	2.566	574	251	323	3.006	987	2.109	144	15	129	5	2	3	6	4	2
	40-ω	10.392	3.557	6.835	920	449	471	6.757	2.655	4.102	2.678	434	2.244	15	7	8	22	12	10
	ignota	3	1	2	1	—	1	—	—	—	2	1	1	—	—	—	—	—	—
<b>Totale</b>		<b>24.334</b>	<b>9.725</b>	<b>14.609</b>	<b>9.710</b>	<b>5.232</b>	<b>4.478</b>	<b>11.723</b>	<b>4.011</b>	<b>7.712</b>	<b>2.849</b>	<b>453</b>	<b>2.396</b>	<b>20</b>	<b>9</b>	<b>11</b>	<b>32</b>	<b>20</b>	<b>12</b>
Comuni dello stesso Compars- timento	fino a 19	2.494	1.283	1.211	2.481	1.281	1.200	13	2	11	—	—	—	—	—	—	—	—	—
	20-24	1.913	1.507	406	1.743	1.472	271	170	35	135	—	—	—	—	—	—	—	—	—
	25-29	877	385	492	415	214	201	459	170	289	2	1	1	—	—	—	1	—	1
	30-39	1.513	672	841	325	123	202	1.147	540	607	36	6	30	5	3	2	—	—	—
	40-ω	2.996	1.411	1.585	350	152	198	1.986	1.097	889	648	158	490	12	4	8	—	—	—
	ignota	2	2	—	1	1	—	1	1	—	—	—	—	—	—	—	—	—	—
<b>Totale</b>		<b>9.795</b>	<b>5.260</b>	<b>4.535</b>	<b>5.315</b>	<b>3.243</b>	<b>2.072</b>	<b>3.776</b>	<b>1.845</b>	<b>1.931</b>	<b>686</b>	<b>165</b>	<b>521</b>	<b>17</b>	<b>7</b>	<b>10</b>	<b>1</b>	<b>—</b>	<b>1</b>
Comuni di altro Compartimento	fino a 19	1.708	839	869	1.702	838	864	6	1	5	—	—	—	—	—	—	—	—	—
	20-24	560	375	185	491	364	127	68	11	57	1	—	1	—	—	—	—	—	—
	25-29	587	318	269	322	225	97	258	92	166	7	1	6	—	—	—	—	—	—
	30-39	1.031	565	466	274	156	118	732	403	329	21	3	18	3	2	1	1	1	—
	40-ω	1.364	695	669	211	86	125	905	540	365	238	62	176	10	7	3	—	—	—
	ignota	1	1	—	1	1	—	—	—	—	—	—	—	—	—	—	—	—	—
<b>Totale</b>		<b>5.251</b>	<b>2.793</b>	<b>2.458</b>	<b>3.001</b>	<b>1.670</b>	<b>1.331</b>	<b>1.969</b>	<b>1.047</b>	<b>922</b>	<b>267</b>	<b>66</b>	<b>201</b>	<b>13</b>	<b>9</b>	<b>4</b>	<b>1</b>	<b>1</b>	<b>—</b>
Colonie o Possedi- menti italiani od Estero	fino a 19	2.226	1.163	1.063	2.205	1.163	1.042	21	—	21	—	—	—	—	—	—	—	—	—
	20-24	1.101	509	592	922	480	442	176	28	148	3	1	2	—	—	—	—	—	—
	25-29	670	271	399	325	172	153	338	98	240	7	1	6	—	—	—	—	—	—
	30-39	613	219	394	150	58	92	439	158	281	20	3	17	4	—	4	—	—	—
	40-ω	526	150	376	56	29	27	367	114	253	103	7	96	—	—	—	—	—	—
	ignota	6	4	2	6	4	2	—	—	—	—	—	—	—	—	—	—	—	—
<b>Totale</b>		<b>5.142</b>	<b>2.316</b>	<b>2.826</b>	<b>3.664</b>	<b>1.906</b>	<b>1.758</b>	<b>1.341</b>	<b>398</b>	<b>943</b>	<b>133</b>	<b>12</b>	<b>121</b>	<b>4</b>	<b>—</b>	<b>4</b>	<b>—</b>	<b>—</b>	<b>—</b>
Luogo di nascita ignoto	fino a 19	6	3	3	5	3	2	—	—	—	—	—	—	—	—	—	1	—	1
	20-24	2	2	—	2	2	—	—	—	—	—	—	—	—	—	—	—	—	—
	25-29	3	2	1	—	—	—	—	—	—	—	—	—	—	—	—	3	2	1
	30-39	2	2	—	—	—	—	—	—	—	—	—	—	—	—	—	2	2	—
	40-ω	2	—	2	—	—	—	2	—	2	—	—	—	—	—	—	—	—	—
	ignota	—	—	—	—	—	—	—	—	—	—	—	—	—	—	—	—	—	—
<b>Totale</b>		<b>15</b>	<b>9</b>	<b>6</b>	<b>7</b>	<b>5</b>	<b>2</b>	<b>2</b>	<b>—</b>	<b>2</b>	<b>—</b>	<b>—</b>	<b>—</b>	<b>—</b>	<b>—</b>	<b>—</b>	<b>6</b>	<b>4</b>	<b>2</b>
Complesso...	fino a 19	88.942	45.139	43.803	88.766	45.119	43.647	169	16	153	4	2	2	—	—	—	3	2	1
	20-24	18.535	9.241	9.294	15.421	8.705	6.716	3.088	534	2.554	25	2	23	—	—	—	1	—	1
	25-29	14.745	6.200	8.545	6.650	3.468	3.182	7.947	2.696	5.251	137	27	110	2	2	—	9	7	2
	30-39	23.476	9.396	14.080	5.035	2.021	3.014	17.616	7.247	10.369	788	110	678	28	11	17	9	7	2
	40-ω	64.603	27.808	36.795	6.662	2.622	4.040	41.980	21.092	20.888	15.841	4.025	11.816	92	51	41	28	18	10
	ignota	54	21	33	38	17	21	9	2	7	6	1	5	—	—	—	1	1	—
<b>Totale</b>		<b>210.355</b>	<b>97.805</b>	<b>112.550</b>	<b>122.572</b>	<b>61.952</b>	<b>60.620</b>	<b>70.809</b>	<b>31.587</b>	<b>39.222</b>	<b>16.801</b>	<b>4.167</b>	<b>12.634</b>	<b>122</b>	<b>64</b>	<b>58</b>	<b>51</b>	<b>35</b>	<b>16</b>

(\*) Vedansi avvertenze nn. 13 e 14 a pagg. 5 e 6.  
(1) Di cui: Separati legalmente M F 117; M 59; F 58. Divorziati M F 5; M 5; F —.

TAVOLA XII.

**Popolazione presente in età di 10 anni e più secondo la professione o condizione (\*) ed il sesso.  
Disoccupati nella popolazione in età dai 15 ai 64 anni.**

N. delle classi	PROFESSIONI o CONDIZIONI (*)	POSIZIONE NELLA PROFESSIONE (1)	PROVINCIA (2)			COMUNI CON UN CENTRO DI ALMENO 10.000 ABITANTI			COMPLESSO DEI COMUNI FINO A 9.999 ABITANTI			COMPLESSO DEI COMUNI DA 10.000 A 49.999 ABITANTI			DISOCCUPATI NELLA PO- POLAZIONE IN ETÀ DAI 15 AI 64 ANNI			
			BELLUNO			COMPLESSO DEI COMUNI FINO A 9.999 ABITANTI			COMPLESSO DEI COMUNI DA 10.000 A 49.999 ABITANTI			PROVINCIA						
			M	F	M	F	M	F	M	F	M	F	M	F	M	F	M	F
1	2	3	4	5	6	7	8	9	10	11	12	13	14	15	16	17	18	
1	<b>AGRICOLTURA E CACCIA</b>																	
	<b>Agricoltura</b>																	
	Agricoltori che conducono terreni propri, usufruttuari, utenti, enfiteuti ed utilisti .....	—	31.213 476	18.166 409	13.047 7	1.903 248	1.315 246	588 2	27.139 16	15.237 16	11.902 —	4.074 400	2.929 393	1.145 7	—	—	—	
	Agricoltori fittavoli e subaffittuari .....	—	1.038 135	718 135	320 —	149 43	131 43	18 —	680 —	410 —	270 —	358 135	308 135	50 —	—	—	—	
	Direttori tecnici ed impiegati di aziende agricole.	—	25 1	23 1	2 —	4 1	3 1	1 —	17 —	17 —	— —	8 1	6 1	2 —	1 —	1 —	—	
	Coloni (mezzadri, terziari, ecc.) .....	—	4.457 290	3.045 289	1.412 1	1.537 205	1.068 205	469 —	2.328 32	1.529 32	799 —	2.129 258	1.516 257	613 1	—	—	—	
	Salariati ed obbligati (3)	—	673 7	410 7	263 —	84 2	65 2	19 —	524 5	294 5	230 —	149 2	116 2	33 —	27 —	21 —	6 —	
	Braccianti e giornalieri di campagna (4) .....	—	3.453 138	2.226 132	1.227 6	339 98	297 98	42 —	2.736 5	1.632 4	1.104 1	717 133	594 128	123 5	775 —	604 —	171 —	
Altri addetti all'agricoltura (5) .....	—	—	—	—	—	—	—	—	—	—	—	—	—	—	—	—		
	<b>TOTALE...</b>		40.859 987	24.588 973	16.271 14	4.016 597	2.879 595	1.137 2	33.424 58	19.119 57	14.305 1	7.435 929	5.469 916	1.966 13	803 —	626 —	177 —	
2	<b>Zootecnia</b>																	
	Allevatori di animali .....	—	223 5	186 5	37 —	3 3	3 3	— —	210 —	176 —	34 —	13 5	10 5	3 —	—	—	—	
	Addetti all'allevamento: salariati ed obbligati...	—	85 1	81 1	4 —	2 1	2 1	— —	77 —	73 —	4 —	8 1	8 1	— —	3 —	3 —	—	
	Addetti all'allevamento: giornalieri .....	—	116 1	111 1	5 —	3 —	3 —	— —	105 —	100 —	5 —	11 1	11 1	— —	28 —	27 —	1 —	
	<b>TOTALE...</b>		424 7	378 7	46 —	8 4	8 4	— —	392 —	349 —	43 —	32 7	29 7	3 —	31 —	30 —	1 —	
3	<b>Silvicoltura</b>																	
	Boscainuoli, carbonai, taglialegna, ecc. ....	—	1.537 15	1.515 15	22 —	17 10	17 10	— —	1.509 2	1.487 2	22 —	28 13	28 13	— —	678 —	674 —	4 —	
	Guardaboschi privati, ecc.	—	—	—	—	—	—	—	—	—	—	—	—	—	—	—	—	
	<b>TOTALE...</b>		1.537 15	1.515 15	22 —	17 10	17 10	— —	1.509 2	1.487 2	22 —	28 13	28 13	— —	678 —	674 —	4 —	
4	<b>Caccia</b>																	
	Cacciatori e guardacaccia.	—	4	4	—	—	—	—	3	3	—	1	1	—	—	—	—	
	<b>Totale Agricoltura e caccia...</b>		42.824 1.009	26.485 995	16.339 14	4.041 611	2.904 609	1.137 2	35.328 60	20.958 59	14.370 1	7.496 949	5.527 936	1.969 13	1.512 —	1.330 —	182 —	
5	<b>INDUSTRIA</b>																	
	Pesca .....	a	12	12	—	—	—	—	—	11	11	—	1	1	—	—	—	—
		c	5	5	—	—	—	—	—	5	5	—	—	—	—	—	—	—
		d	2	2	—	—	—	—	—	2	2	—	—	—	—	—	—	—
		e	3	3	—	1	1	—	—	2	2	—	1	1	—	—	—	—
	<b>Tot.</b>	22	22	—	1	1	—	20	20	—	2	2	—	—	—	—	—	
6	Miniere .....	a	3	3	—	—	—	—	3	3	—	—	—	—	2	2	—	
		b	17	17	—	2	2	—	15	15	—	2	2	—	7	7	—	
		e	1.156	1.152	4	53	53	—	992	988	4	164	164	—	671	671	—	
	<b>Tot.</b>	1.176 77	1.172 77	4 —	55 37	55 37	— —	1.010 2	1.006 2	4 —	166 75	166 75	— —	680 —	680 —	— —		

(\*) Vedasi avvertenza n. 15 a pag. 6.

NOTA. — Le cifre in « corsivo » sotto i totali delle classi indicano i censiti nelle convivenze il cui ammontare è già compreso nei totali stessi. (Vedasi avvertenza n. 15 a pag. 6).

(1) a Padroni di azienda, amministratori, direttori. — b Impiegati. — c Artigiani indipendenti. — d Artigiani padroni. — e Operai salariati, garzoni. — (2) Per M F col. 10 + col. 13. — (3) Questa voce comprende anche i guardiani privati ed i salariati ed obbligati facenti parte delle maestranze specializzate agricole. — (4) Questa voce comprende anche i giornalieri facenti parte delle maestranze specializzate agricole. — (5) Questa voce comprende gli addetti alla condizionatura e conservazione dei foraggi; gli addetti alla produzione dell'olio (limitatamente ai casi nei quali almeno il 55% del prodotto lavorato provenga da terreni di proprietà dell'agricoltore); nonché i raccoglitori di funghi, di tartufi, ecc.

Segue TAVOLA XII.

Popolazione presente in età di 10 anni e più secondo la professione o condizione (\*) ed il sesso.  
Disoccupati nella popolazione in età dai 15 ai 64 anni.

N. delle classi	PROFESSIONI o CONDIZIONI (*)	POSIZIONE NELLA PROFESSIONE (1)	PROVINCIA (2)			COMUNI CON UN CENTRO DI ALMENO 10.000 ABITANTI			COMPLESSO DEI COMUNI FINO A 9.999 ABITANTI			COMPLESSO DEI COMUNI DA 10.000 A 49.999 ABITANTI			DISOCCUPATI NELLA PO- POLAZIONE IN ETÀ DAI 15 AI 64 ANNI		
			BELLUNO			COMPLESSO DEI COMUNI FINO A 9.999 ABITANTI			COMPLESSO DEI COMUNI DA 10.000 A 49.999 ABITANTI			PROVINCIA					
			M	F	Tot.	M	F	Tot.	M	F	Tot.	M	F	Tot.	M	F	Tot.
7	Cave di ogni genere .....	a	5	5	—	1	1	—	4	4	—	1	1	—	—	—	—
		e	551	549	2	118	118	—	422	420	2	129	129	—	242	241	1
		Tot.	556	554	2	119	119	—	426	424	2	130	130	—	242	241	1
			57	57	—	35	35	—	22	22	—	35	35	—	—	—	—
8	Saline marittime ed acque minerali.....		—	—	—	—	—	—	—	—	—	—	—	—	—	—	—
9	Industria del legno, della paglia ed affini	a	345	344	1	38	37	1	274	274	—	71	70	1	—	—	—
		b	64	57	7	15	11	4	45	43	2	19	14	5	15	14	1
		c	720	717	3	44	44	—	661	658	3	59	59	—	—	—	—
		d	170	170	—	11	11	—	141	141	—	29	29	—	—	—	—
		e	3.344	3.329	15	367	366	1	2.756	2.742	14	588	587	1	1.140	1.139	1
		Tot.	4.643	4.617	26	475	469	6	3.877	3.858	19	766	759	7	1.155	1.153	2
			301	301	—	206	206	—	33	33	—	268	268	—	—	—	—
10	Industrie che lavorano i cereali	a	356	305	51	38	37	1	295	245	50	61	60	1	—	—	—
		b	2	2	—	—	—	—	2	2	—	—	—	—	—	—	—
		c	37	34	3	5	5	—	32	29	3	5	5	—	—	—	—
		d	25	15	10	4	1	3	21	14	7	4	1	3	—	—	—
		e	597	470	37	102	101	1	333	299	34	174	171	3	100	99	1
		Tot.	927	826	101	149	144	5	683	589	94	244	237	7	100	99	1
			28	28	—	15	15	—	1	1	—	27	27	—	—	—	—
11	Industrie che utilizzano frutta, verdure e semi	a	1	1	—	1	1	—	—	—	—	1	1	—	—	—	—
		b	6	5	1	4	3	1	1	1	—	5	4	1	—	—	—
		e	3	3	—	—	—	—	1	1	—	2	2	—	2	2	—
		Tot.	10	9	1	5	4	1	2	2	—	8	7	1	2	2	—
12	Industrie che utilizzano prodotti animali	a	9	9	—	1	1	—	7	7	—	2	2	—	—	—	—
		b	10	10	—	1	1	—	9	9	—	1	1	—	—	—	—
		e	292	285	7	38	38	—	242	236	6	50	49	1	43	42	1
		Tot.	311	304	7	40	40	—	258	252	6	53	52	1	43	42	1
			12	12	—	10	10	—	1	1	—	11	11	—	—	—	—
13	Industrie che utilizzano spoglie animali	a	56	55	1	9	9	—	42	41	1	14	14	—	—	—	—
		b	2	2	—	1	1	—	1	1	—	1	1	—	—	—	—
		c	347	346	1	47	47	—	268	267	1	79	79	—	—	—	—
		d	148	146	2	22	22	—	111	109	2	37	37	—	—	—	—
		e	490	488	2	123	123	—	314	312	2	176	176	—	96	96	—
		Tot.	1.043	1.037	6	202	202	—	736	730	6	307	307	—	96	96	—
			69	69	—	46	46	—	2	2	—	67	67	—	—	—	—
14	Industria della carta.....	a	6	6	—	2	2	—	4	4	—	2	2	—	—	—	—
		b	9	9	—	—	—	—	9	9	—	—	—	—	—	—	—
		c	3	3	—	1	1	—	2	2	—	1	1	—	—	—	—
		d	1	1	—	—	—	—	1	1	—	—	—	—	—	—	—
		e	177	94	83	4	2	2	168	89	79	9	5	4	6	2	4
		Tot.	196	113	83	7	5	2	184	105	79	12	8	4	6	2	4
15	Industrie che utilizzano materiali diversi	a	1	1	—	—	—	—	1	1	—	—	—	—	—	—	—
		c	1	1	—	—	—	—	1	1	—	—	—	—	—	—	—
		d	1	1	—	—	—	—	1	1	—	—	—	—	—	—	—
		e	2	2	—	—	—	—	—	—	—	2	2	—	—	—	—
		Tot.	5	5	—	—	—	—	3	3	—	2	2	—	—	—	—
			2	2	—	—	—	—	—	—	—	2	2	—	—	—	—
16	Produzione e prima lavorazione dei metalli	a	5	4	1	4	3	1	1	1	—	4	3	1	—	—	—
		b	1	1	—	1	1	—	—	—	—	1	1	—	—	—	—
		e	34	34	—	18	18	—	13	13	—	21	21	—	12	12	—
		Tot.	40	39	1	23	22	1	14	14	—	26	25	1	12	12	—

(\*) Vedasi avvertenza n. 15 a pag. 6.

NOTA. — Le cifre in « corsivo » sotto i totali delle classi indicano i censiti nelle convivenze il cui ammontare è già compreso nei totali stessi. (Vedasi avvertenza n. 15 a pag. 6).

(1) a Padroni di azienda, amministratori, direttori. — b Impiegati. — c Artigiani indipendenti. — d Artigiani padroni. — e Operai salariati, garzoni. — (2) Per M F col. 10 + col. 13.

Segue TAVOLA XII.

*Popolazione presente in età di 10 anni e più secondo la professione o condizione (\*) ed il sesso.  
Disoccupati nella popolazione in età dai 15 ai 64 anni.*

N. delle classi	PROFESSIONI o CONDIZIONI (*)	POSIZIONE NELLA PROFESSIONE (1)	PROVINCIA (2)			COMUNI CON UN CENTRO DI ALMENO 10.000 ABITANTI			COMPLESSO DEI COMUNI FINO A 9.999 ABITANTI			COMPLESSO DEI COMUNI DA 10.000 A 49.999 ABITANTI			DISOCCUPATI NELLA PO- POLAZIONE IN ETÀ DAI 15 AI 64 ANNI		
			BELLUNO									PROVINCIA					
			M	F		M	F		M	F		M	F		M	F	
1	2	3	4	5	6	7	8	9	10	11	12	13	14	15	16	17	18
17	Successive lavorazioni dei metalli	a	107	107	—	13	13	—	72	72	—	35	35	—	—	—	—
		b	4	4	—	1	1	—	3	3	—	1	1	—	1	1	—
		c	221	220	1	12	12	—	201	200	1	20	20	—	—	—	—
		d	235	235	—	32	32	—	175	175	—	60	60	—	—	—	—
		e	1.419	1.418	1	246	246	—	981	980	1	438	438	—	406	406	—
		Tot.	1.986	1.984	2	304	304	—	1.432	1.430	2	554	554	—	407	407	—
			126	126	—	62	62	—	19	19	—	107	107	—	—	—	—
18	Costruzioni meccaniche in genere, lavorazione dei metalli preziosi	a	13	12	1	1	1	—	11	11	—	2	1	1	—	—	—
		b	9	8	1	—	—	—	9	8	1	—	—	—	—	—	—
		c	18	17	1	2	2	—	14	13	1	4	4	—	—	—	—
		d	12	12	—	2	2	—	8	8	—	4	4	—	—	—	—
		e	310	178	132	14	14	—	294	162	132	16	16	—	34	22	12
		Tot.	362	227	135	19	19	—	336	202	134	26	25	1	34	22	12
	6	6	—	4	4	—	2	2	—	4	4	—	—	—	—		
19	Preparazione e lavorazione dei minerali	a	39	39	—	9	9	—	24	24	—	15	15	—	—	—	—
		b	13	13	—	8	8	—	5	5	—	8	8	—	2	2	—
		c	10	9	1	1	1	—	7	6	1	3	3	—	—	—	—
		d	4	4	—	1	1	—	—	—	—	4	4	—	—	—	—
		e	512	477	35	127	98	29	341	338	3	171	139	32	193	189	4
		Tot.	578	542	36	146	117	29	377	373	4	201	169	32	195	191	4
	26	26	—	17	17	—	2	2	—	24	24	—	—	—	—		
20	Costruzioni edilizie, stradali ed idrauliche	a	195	194	1	40	40	—	130	129	1	65	65	—	—	—	—
		b	146	144	2	23	22	1	115	114	1	31	30	1	38	38	—
		c	200	199	1	7	7	—	188	187	1	12	12	—	—	—	—
		d	14	14	—	1	1	—	8	8	—	6	6	—	—	—	—
		e	11.386	11.344	42	1.575	1.567	8	8.993	8.960	33	2.393	2.384	9	5.543	5.541	2
		Tot.	11.941	11.895	46	1.646	1.637	9	9.434	9.398	36	2.507	2.497	10	5.581	5.579	2
	653	653	—	331	331	—	62	62	—	591	591	—	—	—	—		
21	Industria tessile (3).....	a	22	14	8	—	—	—	16	8	8	6	6	—	—	—	—
		b	9	5	4	—	—	—	3	—	3	6	5	1	1	—	1
		c	36	21	15	3	3	—	30	15	15	6	6	—	—	—	—
		d	4	2	2	—	—	—	4	2	2	—	—	—	—	—	—
		e	380	51	329	7	3	4	293	20	273	87	31	56	73	8	65
		Tot.	451	93	358	10	6	4	346	45	301	105	48	57	74	8	66
	7	6	1	3	2	1	1	1	—	6	5	1	—	—	—		
22	Tessuti speciali .....	a	17	4	13	—	—	—	15	4	11	2	—	2	—	—	—
		b	3	1	2	—	—	—	3	1	2	—	—	—	—	—	—
		c	177	2	175	23	—	23	146	2	144	31	—	31	—	—	—
		d	24	—	24	3	—	3	19	—	19	5	—	5	—	—	—
		e	101	4	97	10	1	9	80	3	77	21	1	20	15	1	14
		Tot.	322	11	311	36	1	35	263	10	253	59	1	58	15	1	14
	1	—	1	1	—	1	—	—	—	1	—	1	—	—	—		
23	Vestiaro, arredamento domestico, nettezza e acciatura della persona	a	48	23	25	15	10	5	29	11	18	19	12	7	—	—	—
		b	3	2	1	1	—	—	1	1	—	2	1	1	—	—	—
		c	720	169	551	117	13	104	560	145	415	160	24	136	—	—	—
		d	248	121	127	34	26	8	175	74	101	73	47	26	—	—	—
		e	711	214	497	163	62	101	418	112	306	293	102	191	56	20	36
		Tot.	1.730	529	1.201	330	111	219	1.183	348	840	547	186	361	56	20	36
	56	54	2	37	35	2	7	7	—	49	47	2	—	—	—		
24	Industrie chimiche.....	a	26	26	—	4	4	—	13	13	—	13	13	—	—	—	—
		b	49	41	8	—	—	—	26	22	4	23	19	4	1	1	—
		c	222	152	70	6	5	1	186	123	63	36	29	7	14	7	7
		d	—	—	—	—	—	—	—	—	—	—	—	—	—	—	—
		e	—	—	—	—	—	—	—	—	—	—	—	—	—	—	—
		Tot.	297	219	78	10	9	1	225	158	67	72	61	11	15	8	7
	1	1	—	—	—	—	1	1	—	—	—	—	—	—	—		
25	Industrie poligrafiche.....	a	34	32	2	6	6	—	23	21	2	11	11	—	—	—	—
		b	5	1	4	—	—	—	2	—	2	3	1	2	—	—	—
		c	21	20	1	2	2	—	19	18	1	2	2	—	—	—	—
		d	10	9	1	2	1	1	7	7	—	3	2	1	—	—	—
		e	135	111	24	64	60	4	53	35	18	82	76	5	5	4	1
		Tot.	205	173	32	74	69	5	104	81	23	101	92	9	5	4	1
	5	5	—	5	5	—	—	—	—	5	5	—	—	—	—		

(\*) Vedasi avvertenza n. 15 a pag. 6.  
 NOTA. — Le cifre in « corsivo » sotto i totali delle classi indicano i censiti nelle convivenze il cui ammontare è già compreso nei totali stessi. (Vedasi avvertenza n. 15 a pag. 6).  
 (1) a Padroni di azienda, amministratori, direttori. — b Impiegati. — c Artigiani indipendenti. — d Artigiani padroni. — e Operai salariati, garzoni. — (2) Per M F col. 10 + col. 13. — (3) Esclusa la fabbricazione e la lavorazione delle fibre artificiali (rayon), comprese nella voce « Industrie chimiche ».

Segue TAVOLA XII.

Popolazione presente in età di 10 anni e più secondo la professione o condizione (\*) ed il sesso.  
Disoccupati nella popolazione in età dai 15 ai 64 anni.

N. delle classi	PROFESSIONI o CONDIZIONI (*)	POSIZIONE NELLA PROFESSIONE (1)	PROVINCIA (2)			COMUNI CON UN CENTRO DI ALMENO 10.000 ABITANTI			COMPLESSO DEI COMUNI FINO A 9.999 ABITANTI			COMPLESSO DEI COMUNI DA 10.000 A 49.999 ABITANTI			DISOCCUPATI NELLA PO- POLAZIONE IN ETÀ DAI 15 AI 64 ANNI			
			BELLUNO			COMPLESSO DEI COMUNI FINO A 9.999 ABITANTI			COMPLESSO DEI COMUNI DA 10.000 A 49.999 ABITANTI			PROVINCIA						
			M	F	Tot.	M	F	Tot.	M	F	Tot.	M	F	Tot.	M	F	Tot.	
1	2	3	4	5	6	7	8	9	10	11	12	13	14	15	16	17	18	
26	Produzione e distribuzione di forza motrice, luce, acqua e calore	a	15	15	—	3	3	—	11	11	—	4	4	—	1	1	—	
		b	46	41	5	9	9	—	30	26	4	16	15	1	4	4	—	
		c	5	5	—	—	—	—	5	5	—	—	—	—	—	—	—	—
		d	6	6	—	1	1	—	5	5	—	1	1	—	—	—	—	—
		e	427	427	—	84	84	—	307	307	—	120	120	—	71	71	—	
	Tot.		409	494	5	97	97	—	358	354	4	141	140	1	76	76	—	
			30	30	—	18	18	—	8	8	—	22	22	—	—	—	—	
27	Industria dello spettacolo	a	4	4	—	2	2	—	1	1	—	3	3	—	—	—	—	
		b	2	2	—	1	1	—	—	—	—	2	2	—	—	—	—	
		c	2	2	—	2	2	—	—	—	—	2	2	—	—	—	—	
		Tot.	8	8	—	5	5	—	1	1	—	7	7	—	—	—	—	
28	Industrie non specificate	a	2	2	—	1	1	—	1	1	—	1	1	—	—	—	—	
		b	11	9	2	2	2	—	9	7	2	2	2	—	1	1	—	
		c	1	1	—	1	1	—	—	—	—	1	1	—	—	—	—	
		Tot.	14	12	2	4	4	—	10	8	2	4	4	—	1	1	—	
			3	3	—	3	3	—	—	—	—	3	3	—	—	—		
Totale Industria...	a	1.321	1.217	104	188	180	8	988	897	91	333	320	13	3	3	—		
	b	411	374	37	69	62	7	288	267	21	123	107	16	70	68	2		
	c	2.521	1.768	753	264	137	127	2.139	1.553	586	382	215	167	—	—	—		
	d	904	738	166	113	98	15	678	547	131	226	191	35	—	—	—		
	e	22.165	20.788	1.377	3.123	2.963	160	17.189	16.142	1.047	4.976	4.646	330	8.722	8.573	149		
	Tot.		27.322	24.885	2.437	3.757	3.440	317	21.282	19.406	1.876	6.040	5.479	561	8.795	8.644	151	
			1.460	1.456	4	830	826	4	163	163	—	1.297	1.293	4	—	—	—	
<b>TRASPORTI E COMUNICAZIONI</b>																		
29	Trasporti terrestri, marit- timi ed aerei	a	480	474	6	37	37	—	391	385	6	89	89	—	—	—	—	
		b	179	171	8	23	22	—	138	132	6	41	39	2	8	8	—	
		c	1.076	1.057	19	237	235	2	701	687	14	375	370	5	158	158	—	
		Tot.	1.735	1.702	33	297	294	3	1.230	1.204	26	505	498	7	166	166	—	
			110	110	—	68	68	—	12	12	—	98	98	—	—	—		
30	Comunicazioni .....	a	28	13	15	3	2	1	24	10	14	4	3	1	—	—	—	
		b	392	252	140	82	62	20	280	173	107	112	79	33	4	2	—	
		c	36	36	—	14	14	—	21	21	—	15	15	—	2	2	—	
		Tot.	456	301	155	99	78	21	325	204	121	131	97	34	6	4	2	
			7	7	—	6	6	—	1	1	—	6	6	—	—	—		
Totale Trasporti e comunica- zioni	a	508	487	21	40	39	1	415	395	20	93	92	1	—	—	—		
	b	571	423	148	105	84	21	418	305	113	153	118	35	12	10	2		
	c	1.112	1.093	19	251	249	2	722	708	14	390	385	5	160	160	—		
	Tot.	2.191	2.003	188	396	372	24	1.555	1.408	147	636	595	41	172	170	2		
			117	117	—	74	74	—	13	13	—	104	104	—	—	—		
<b>COMMERCIO</b>																		
31	Vendita di merci e di der- ivate alimentari	a	1.241	916	325	179	129	50	916	675	241	325	241	84	—	—	—	
		b	360	268	92	87	73	14	228	163	65	132	105	27	34	29	—	
		c	158	141	17	36	36	—	84	71	13	74	70	4	12	12	—	
		Tot.	1.759	1.325	434	302	238	64	1.228	909	319	531	416	115	46	41	5	
			49	48	1	33	32	1	4	4	—	45	44	1	—	—		
32	Vendita di generi non ali- mentari	a	637	472	165	110	95	15	460	327	133	177	145	32	—	—	—	
		b	203	134	69	81	62	19	82	50	32	121	84	37	22	18	—	
		c	44	40	4	16	16	—	16	15	1	28	25	3	4	4	—	
		Tot.	884	646	238	207	173	34	558	392	166	326	254	72	26	22	4	
			15	14	1	10	10	—	2	1	—	13	13	—	—	—		

(\*) Vedasi avvertenza n. 15 a pag. 6.

NOTA. — Le cifre in « corsivo » sotto i totali delle classi indicano i censiti nelle convivenze il cui ammontare è già compreso nei totali stessi. (Vedasi avvertenza n. 15 a pag. 6).

(1) a Padroni di azienda, amministratori, direttori. — b Impiegati. — c Artigiani indipendenti. — d Artigiani padroni. — e Operai salariati, garzoni. — (2) Per M F col. 10 + col. 13.



Segue TAVOLA XII.

Popolazione presente in età di 10 anni e più secondo la professione o condizione (\*) ed il sesso.  
Disoccupati nella popolazione in età dai 15 ai 64 anni.

N. delle classi	PROFESSIONI o CONDIZIONI (*)	POSIZIONE NELLA PROFESSIONE (1)	PROVINCIA (2)			COMUNI CON UN CENTRO DI ALMENO 10.000 ABITANTI			COMPLESSO DEI COMUNI FINO A 9.999 ABITANTI			COMPLESSO DEI COMUNI DA 10.000 A 49.999 ABITANTI			DISOCCUPATI NELLA PO- POLAZIONE IN ETÀ DAI 15 AI 64 ANNI		
			M	F	M	F	M	F	M	F	M	F	M	F	PROVINCIA		
															M	F	M
1	2	3	4	5	6	7	8	9	10	11	12	13	14	15	16	17	18
33	Vendita di merci diverse	a	310	231	79	21	19	2	266	190	76	44	41	3	—	—	—
		b	47	35	12	2	2	—	45	33	12	2	2	—	2	2	—
		c	26	24	2	1	1	—	24	22	2	2	2	—	6	6	—
		Tot.	383	290	93	24	22	2	335	245	90	48	45	3	8	8	—
			10	10	—	6	6	—	2	2	—	8	8	—	—	—	
34	Esercizi pubblici.....	a	1.571	792	779	164	81	83	1.253	642	611	318	150	168	1	—	1
		b	85	49	36	9	5	4	75	43	32	10	6	4	17	11	6
		c	664	291	373	122	64	58	481	195	286	183	96	87	130	76	54
		Tot.	2.320	1.132	1.188	295	150	145	1.809	880	929	511	252	259	148	87	61
			58	54	4	42	38	4	5	5	—	53	49	4	—	—	
35	Magazzini generali.Sensali. Rappresentanti	a	70	66	4	13	12	1	43	41	2	27	25	2	—	—	—
		b	137	135	2	28	28	—	98	96	2	39	39	—	10	10	—
		c	4	4	—	2	2	—	1	1	—	3	3	—	1	1	—
		Tot.	211	205	6	43	42	1	142	138	4	69	67	2	11	11	—
			10	10	—	7	7	—	1	1	—	9	9	—	—	—	
36	Aziende commerciali non specificate	a	9	9	—	9	9	—	—	—	—	9	9	—	—	—	—
		b	18	15	3	11	11	—	7	4	3	11	11	—	1	1	—
		c	4	4	—	1	1	—	3	3	—	1	1	—	—	—	—
		Tot.	31	28	3	21	21	—	10	7	3	21	21	—	1	1	—
			20	20	—	20	20	—	—	—	20	20	—	—	—	—	
	Totale Commercio...	a	3.838	2.486	1.352	496	345	151	2.938	1.875	1.063	900	611	289	1	—	1
		b	850	636	214	218	181	37	535	389	146	315	247	68	86	71	15
		c	900	504	396	178	120	58	609	307	302	291	197	94	153	99	54
		Tot.	5.588	3.626	1.962	892	646	246	4.082	2.571	1.511	1.506	1.055	451	240	170	70
			162	156	6	118	113	5	14	13	1	148	143	5	—	—	
<b>BANCA E ASSICURAZIONE</b>																	
37	Banca. Borsa. Credito....	—	277	251	26	96	87	9	140	128	12	137	123	14	21	18	3
			6	6	—	3	3	—	1	1	—	5	5	—	—	—	—
38	Assicurazioni.....	—	50	40	10	30	23	7	15	13	2	35	27	8	3	2	1
39	Addetti ad aziende non specificate .....	—	—	—	—	—	—	—	—	—	—	—	—	—	—	—	—
	Totale Banca e assicurazione..	—	327	291	36	126	110	16	155	141	14	172	150	22	24	20	4
			6	6	—	3	3	—	1	1	—	5	5	—	—	—	—
<b>DIFESA DEL PAESE</b>																	
40	Difesa del Paese .....	—	648	648	—	204	204	—	360	360	—	288	288	—	—	—	—
			4	4	—	1	1	—	2	2	—	2	2	—	—	—	—
			2.499	2.499	—	1.481	1.481	—	217	217	—	2.282	2.282	—	—	—	—
<b>AMMINISTRAZIONE PUBBLICA ED ORGANIZZAZIONI SINDACALI</b>																	
41	Amministrazione pubblica ed organizzazioni sinda- cali .....	—	1.477	1.223	254	535	411	124	793	694	99	684	529	155	31	27	4
			20	18	2	14	13	1	3	2	1	17	16	1	—	—	—

(\*) Vedasi avvertenza n. 15 a pag. 6.

NOTA. — Le cifre in « corsivo » sotto i totali delle classi indicano i censiti nelle convivenze il cui ammontare è già compreso nei totali stessi. (Vedasi avvertenza n. 15 a pag. 6).  
Le cifre in « neretto tondo » sotto il totale della classe « Difesa del Paese » indicano quanti dei censiti nelle varie convivenze (già indicati in « corsivo » sotto le singole classi) erano, al mo-  
mento del Censimento, militari di leva. (Vedasi avvertenza n. 15 a pag. 6). — (1) a Padroni di azienda, amministratori, direttori. — b Impiegati. — c Artigiani indipen-  
denti. — d Artigiani padron — e Operai salariati, garzoni. — (2) Per M F col. 10 + col. 13.

Segue TAVOLA XII.

Popolazione presente in età di 10 anni e più secondo la professione o condizione (\*) ed il sesso.  
Disoccupati nella popolazione in età dai 15 ai 64 anni.

N. delle classi	PROFESSIONI o CONDIZIONI (*)	POSIZIONE NELLA PROFESSIONE (1)	PROVINCIA (2)			COMUNI CON UN CENTRO DI ALMENO 10.000 ABITANTI			COMPLESSO DEI COMUNI FINO A 9.999 ABITANTI			COMPLESSO DEI COMUNI DA 10.000 A 49.999 ABITANTI			DISOCCUPATI NELLA PO- POLAZIONE IN ETÀ DAI 15 AI 64 ANNI			
			M	F	M	M	F	M	F	M	F	M	F	M	F	PROVINCIA		
																M	F	M
1	2	3	4	5	6	7	8	9	10	11	12	13	14	15	16	17	18	
42	Corpi organizzati alle di- pendenze di pubbliche amministrazioni.....	—	136	136	—	44	44	—	86	86	—	50	50	—	1	1	—	
	<b>Totale Amministrazione pubbli- ca ed organizzazioni sindacali</b>	—	<b>1.613</b>	<b>1.359</b>	<b>254</b>	<b>579</b>	<b>455</b>	<b>124</b>	<b>879</b>	<b>780</b>	<b>99</b>	<b>734</b>	<b>579</b>	<b>155</b>	<b>32</b>	<b>28</b>	<b>4</b>	
	<b>AMMINISTRAZIONE PRIVATA</b>																	
43	Amministrazione privata	—	87	52	35	37	16	21	32	25	7	55	27	28	6	4	2	
	<b>CULTO</b>																	
44	Culto .....	—	315	305	10	28	28	—	249	240	9	66	65	1	—	—	—	
	<b>PROFESSIONI ED ARTI LIBERALI</b>																	
45	Insegnamento.....	—	1.005	197	808	195	45	150	709	126	583	296	71	225	—	—	—	
46	Professioni sanitarie.....	—	584	224	360	144	63	81	253	100	153	331	124	207	—	—	—	
47	Professioni legali .....	—	49	49	—	23	23	—	16	16	—	33	33	—	—	—	—	
48	Lettere e scienze.....	—	139	138	1	35	35	—	86	85	1	53	53	—	—	—	—	
49	Arti belle.....	—	59	50	9	9	9	—	28	23	5	31	27	4	—	—	—	
	<b>Totale Professioni ed arti liberali</b>	—	<b>1.836</b>	<b>658</b>	<b>1.178</b>	<b>406</b>	<b>175</b>	<b>231</b>	<b>1.092</b>	<b>350</b>	<b>742</b>	<b>744</b>	<b>308</b>	<b>436</b>	—	—	—	
	<b>ADDETTI AI SERVIZI DOMESTICI</b>																	
50	Addetti ai servizi dome- stici .....	—	2.906	176	2.730	651	19	632	1.863	129	1.734	1.043	47	996	408	13	395	
	<b>PROPRIETARI E BENESTANTI</b>																	
51	Proprietari e benestanti ..	—	413	271	142	80	59	21	305	198	107	108	73	35	—	—	—	
	<b>CONDIZIONI NON PROFESSIONALI</b>																	
52	Pensionati.....	—	859	597	242	134	90	44	640	456	184	199	141	58	—	—	—	
53	Studenti, seminaristi, col- legiali .....	—	13.950	7.731	6.219	2.012	1.186	826	10.769	5.869	4.900	3.181	1.862	1.319	—	—	—	

(\*) Vedasi avvertenza n. 15 a pag. 6.

NOTA. — Le cifre in « corsivo » sotto i totali delle classi indicano i censiti nelle convivenze il cui ammontare è già compreso nei totali stessi. (Vedasi avvertenza n. 15 a pag. 6).

(1) a Padroni di azienda, amministratori, direttori. — b Impiegati. — c Artigiani indipendenti. — d Artigiani padroni. — e Operai salariati, garzoni. — (2) Per M F col. 10 + col. 13.

Segue TAVOLA XII.

Popolazione presente in età di 10 anni e più secondo la professione o condizione (\*) ed il sesso.  
Disoccupati nella popolazione in età dai 15 ai 64 anni.

N. delle classi	PROFESSIONI o CONDIZIONI (*)	POSIZIONE NELLA PROFESSIONE (1)	PROVINCIA (2)			COMUNI CON UN CENTRO DI ALMENO 10.000 ABITANTI			COMPLESSO DEI COMUNI FINO A 9.999 ABITANTI			COMPLESSO DEI COMUNI DA 10.000 A 49.999 ABITANTI			DISOCCUPATI NELLA PO- POLAZIONE IN ETÀ DAI 15 AI 64 ANNI		
			M	F	M	F	M	F	M	F	M	F	M	F	PROVINCIA		
															M	F	M
1	2	3	4	5	6	7	8	9	10	11	12	13	14	15	16	17	18
54	Attendenti alle cure domestiche .....	—	53.509 255	—	53.509 255	6.248 156	—	6.248 156	43.035 31	—	43.035 31	10.474 224	—	10.474 224	—	—	—
55	Altre condizioni non professionali .....	—	4.778 3 687	2.619 3 348	2.159 — 339	343 2 367	225 2 188	118 — 179	3.500 1 160	1.922 1 91	1.578 — 69	1.278 2 527	697 2 257	581 — 270	—	—	—
	Totale Condizioni non professionali .....	—	73.076 372	10.947 76	62.129 296	8.737 184	1.501 24	7.236 160	57.944 113	8.247 48	49.697 65	15.132 259	2.700 28	12.432 231	—	—	—
<b>SENZA INDICAZIONE DI PROFESSIONE O CONDIZIONE</b>																	
56	Senza indicazione di professione o condizione...	—	476 3	348 3	128 —	26 —	17 —	9 —	420 3	311 3	109 —	56 —	37 —	19 —	—	—	—
	<b>TOTALE GENERALE ..</b>	—	159.622 3.186	72.054 2.847	87.568 339	19.960 1.848	9.946 1.669	10.014 179	125.546 377	55.124 308	70.422 69	34.076 2.809	16.930 2.539	17.146 270	11.189	10.379	810
<b>RIEPILOGO</b>																	
	Agricoltura e caccia .....	—	42.824 1.009	26.485 995	16.339 14	4.041 611	2.904 609	1.137 2	35.328 60	20.958 59	14.370 1	7.496 949	5.527 936	1.969 13	1.512	1.330	182
	Industria .....	—	27.322 1.460	24.885 1.456	2.437 4	3.757 830	3.440 826	317 4	21.282 163	19.406 163	1.876 —	6.040 1.297	5.479 1.293	561 4	8.795	8.644	151
	Trasporti e comunicazioni.....	—	2.191 117	2.003 117	188 —	396 74	372 74	24 —	1.555 13	1.408 13	147 —	636 104	595 104	41 —	172	170	2
	Commercio.....	—	5.588 162	3.626 156	1.962 6	892 118	646 113	246 5	4.082 14	2.571 13	1.511 1	1.506 148	1.055 143	451 5	240	170	70
	Banca e assicurazione.....	—	327 6	291 6	36 —	126 3	110 3	16 —	155 1	141 1	14 —	172 5	150 5	22 —	24	20	4
	Difesa del Paese.....	—	648 4	648 4	— —	204 1	204 1	— —	360 2	360 2	— —	288 2	288 2	— —	—	—	—
	Amministrazione pubblica ed organizzazioni sindacali.....	—	2.499 20	2.499 18	— 2	1.481 14	1.481 13	— 1	217 3	217 2	— 1	2.282 17	2.282 16	— 1	—	—	—
	Amministrazione privata .....	—	87 4	52 4	35 —	37 1	16 1	21 —	32 —	25 —	7 —	55 4	27 4	28 —	6	4	2
	Culto .....	—	315 1	305 —	10 1	28 —	28 —	— —	249 —	240 —	9 —	66 1	65 1	1 —	—	—	—
	Professioni ed arti liberali .....	—	1.836 16	658 10	1.178 6	406 5	175 3	231 2	1.092 4	350 4	742 —	744 12	308 6	436 6	—	—	—
	Addetti ai servizi domestici.....	—	2.906 9	176 —	2.730 9	651 5	19 —	632 5	1.863 —	129 —	1.734 —	1.043 9	47 —	996 9	408	13	395
	Proprietari e benestanti.....	—	413 3	271 2	142 1	80 2	59 2	21 —	305 1	198 —	107 1	108 2	73 2	35 —	—	—	—
	Condizioni non professionali.....	—	73.076 372	10.947 76	62.129 296	8.737 184	1.501 24	7.236 160	57.944 113	8.247 48	49.697 65	15.132 259	2.700 28	12.432 231	—	—	—
	Senza indicazione di professione o condizione.....	—	476 3	348 3	128 —	26 —	17 —	9 —	420 3	311 3	109 —	56 —	37 —	19 —	—	—	—
	<b>TOTALE GENERALE...</b>	—	159.622	72.054	87.568	19.960	9.946	10.014	125.546	55.124	70.422	34.076	16.930	17.146	11.189	10.379	810

(\*) Vedasi avvertenza n. 15 a pag. 6.

NOTA. — Le cifre in « corsivo » sotto i totali delle classi indicano i censiti nelle convivenze il cui ammontare è già compreso nei totali stessi. (Vedasi avvertenza n. 15 a pag. 6. — Le cifre in « neretto » sotto il totale della classe n. 55, come pure quelle in « neretto tondo » sotto la voce « Condizioni non professionali » del Riepilogo, rappresentano il numero complessivo dei censiti nelle varie convivenze (già indicati in « corsivo » sotto le singole classi) che al momento del Censimento, erano ricoverati o detenuti temporaneamente. (Vedasi avvertenza n. 15 a pag. 6). Le cifre in « neretto tondo » sotto la voce « Difesa del Paese » del Riepilogo, si riferiscono invece ai militari di leva (Vedasi nota a pag. 39).

(1) a Padroni di azienda, amministratori, direttori. — b Impiegati. — c Artigiani indipendenti. — d Artigiani padroni. — e Operai salariati, garzoni.

(2) Per M F col. 10 + col. 13.

TAVOLA XIII.

Popolazione presente secondo la professione

PRO

Numero delle classi	PROFESSIONI O CONDIZIONI (*)	POSIZIONE NELLA PROFESSIONE (1)	POPOLAZIONE											
			IN COMPLESSO			10-14		15-19		20		21-24		
			M <sup>F</sup>	M	F	M	F	M	F	M	F	M	F	
1	2	3	4	5	6	7	8	9	10	11	12	13	14	
<b>AGRICOLTURA E CACCIA</b>														
1	<b>Agricoltura</b>													
	Agricoltori che conducono terreni propri, usufruttuari, utenti, enfiteuti ed utilisti.....	—	31.213 13.761	18.166 6.129	13.047 7.632	808 898	739 739	2.536 2.192	2.184 1.906	386 234	437 347	1.330 884	1.536 1.242	
	Agricoltori fittavoli e subaffittuari.....	—	1.038 356	718 183	320 173	32 32	20 20	80 74	50 46	55 3	13 10	115 23	32 29	
	Direttori tecnici ed impiegati di aziende agricole	—	25	23	2	—	—	—	1	—	1	4	—	
	Coloni (mezzadri, terziari, ecc.).....	—	4.457 3.112	3.045 1.746	1.412 1.366	171 171	128 128	510 506	378 376	145 60	74 74	477 300	216 213	
	Salariati ed obbligati (2).....	—	673	410	263	57	31	159	83	7	18	32	45	
	Braccianti e giornalieri di campagna (3).....	—	3.453	2.226	1.227	194	93	621	312	91	62	266	184	
	Altri addetti all'agricoltura (4).....	—	—	—	—	—	—	—	—	—	—	—	—	
	<b>TOTALE...</b>	—	40.859 17.229	24.588 8.058	16.271 9.171	1.352 1.101	1.011 887	3.006 2.772	3.008 2.328	684 297	605 431	2.224 1.207	2.013 1.484	
2	<b>Zootecnia</b>													
	Allevatori di animali.....	—	223 65	186 43	37 22	8 8	5 5	24 16	7 5	4 2	2 2	16 4	5 2	
	Addetti all'allevamento: salariati ed obbligati..	—	85	81	4	17	—	17	2	1	—	5	1	
	Addetti all'allevamento: giornalieri.....	—	116	111	5	20	—	20	3	—	—	6	1	
	<b>TOTALE...</b>	—	424 65	378 43	46 22	45 8	5 5	70 16	12 5	5 2	2 2	27 4	7 2	
3	<b>Silvicoltura</b>													
	Boscaiuoli, carbonai, taglialegna, ecc.....	—	1.537 40	1.515 34	22 6	28 6	—	175 12	13 5	37 3	2	130 4	5 1	
	Guardaboschi privati, ecc.....	—	—	—	—	—	—	—	—	—	—	—	—	
	<b>TOTALE...</b>	—	1.537 40	1.515 34	22 6	28 6	—	175 12	13 5	37 3	2	130 4	5 1	
4	<b>Caccia</b>													
	Cacciatori e guardacaccia.....	—	4	4	—	—	—	1	—	—	—	—	—	
	<b>Totale Agricoltura e caccia...</b>	—	42.824 17.334	26.485 8.135	16.339 9.199	1.425 1.115	1.016 892	4.152 2.800	3.033 2.338	726 302	609 433	2.381 1.215	2.025 1.487	
<b>INDUSTRIA</b>														
5	<b>Pesca</b>	a	12	12	—	—	—	2	—	—	—	—	1	
		c	5	5	—	—	—	—	—	—	—	—	1	
		d	2	2	—	1	—	—	—	—	—	—	—	
		e	3	3	—	—	—	1	—	—	—	—	1	
	<b>Tot.</b>		22 6	22 6	—	1 1	—	3 1	—	—	—	3 2	—	
6	<b>Miniere</b>	a	3	3	—	—	—	1	—	—	—	—	—	
		b	17	17	—	—	—	1	—	—	—	—	3	
		c	1.156	1.152	4	5	—	87	—	53	—	181	—	
	<b>Tot.</b>		1.176 1	1.172 1	4	5	—	89 1	—	53	—	184	—	
7	<b>Cave di ogni genere</b>	a	5	5	—	—	—	—	—	—	—	—	—	
		e	551	549	2	4	—	26	—	28	—	105	—	
	<b>Tot.</b>		556	554	2	4	—	26	—	28	—	105	—	
8	<b>Saline marittime ed acque minerali</b>													
		a	345	344	1	1	—	27	—	10	—	36	—	
		b	64	57	7	—	—	8	1	1	—	9	3	
		c	720	717	3	20	—	79	—	28	—	91	—	
		d	170	170	—	—	—	10	—	10	—	13	—	
		e	3.344	3.329	15	106	—	730	3	188	—	546	7	
	<b>Tot.</b>		4.643 203	4.617 203	26	127	—	854 60	4	237 15	—	695 47	10	
9	<b>Industria del legno, della paglia ed affini</b>													
		a	356	305	51	8	—	46	4	8	1	23	2	
		b	3	2	—	—	—	—	—	—	—	—	—	
		c	37	34	3	3	—	5	—	—	—	2	—	
		d	25	15	10	—	1	1	1	—	1	1	2	
		e	507	470	37	21	—	118	4	23	5	73	7	
	<b>Tot.</b>		927 128	826 105	101 23	32 11	1 1	170 41	9 5	31 1	7 2	99 14	11 2	
10	<b>Industrie che lavorano i cereali</b>													

(\*) Vedansi avvertenze nn. 13 e 15 a pagg. 5 e 6.

NOTA. — Le cifre in « corsivo » sotto i totali delle classi indicano i familiari coadiuvanti il cui ammontare è già compreso nei totali stessi. (Vedasi avvertenza n. 15 a pag. 6).

(1) a Padroni di azienda, amministratori, direttori. — b impiegati. — c Artigiani indipendenti. — d Artigiani padroni. — e Operai salariati, garzoni. — (2) Questa voce facenti parte delle maestranze specializzate agricole. — (4) Questa voce comprende gli addetti alla condizionatura e conservazione dei foraggi; gli addetti alla produzione

o condizione (\*), l'età (\*) ed il sesso.

VINCIA

IN ETÀ DI 10 ANNI E PIÙ

POPOLAZIONE IN ETÀ DA 6 A 9 ANNI																				POSIZIONE NELLA PROFESSIONE (1)	Numero delle classi		
25-29		30-34		35-39		40-44		45-49		50-54		55-59		60-64		65- $\infty$		ignota				M	F
M	F	M	F	M	F	M	F	M	F	M	F	M	F	M	F	M	F	M	F	M	F	M	F
15	16	17	18	19	20	21	22	23	24	25	26	27	28	29	30	31	32	33	34	35	36	37	38
1.178 734	1.386 1.006	1.004 475	1.146 647	845 260	945 387	911 163	951 309	1.045 80	833 225	1.308 59	788 199	1.408 29	745 226	1.616 27	533 167	3.698 91	821 229	3 3	3 3	12 12	7 7	—	—
56 24	40 17	49 9	30 11	43 4	34 9	36 1	25 5	37 4	23 9	38 —	18 8	51 3	10 2	46 1	6 1	80 5	19 6	—	—	—	—	—	—
3	—	1	—	3	—	2	—	4	—	3	—	—	—	1	—	2	—	—	—	—	—	—	—
361 301	200 197	236 154	132 127	186 87	90 83	182 68	56 53	175 37	34 29	151 15	31 25	119 7	24 20	114 11	21 18	218 29	28 23	—	—	5 5	5 5	—	—
13	24	14	13	12	15	16	10	7	7	18	4	22	3	25	5	28	5	—	—	1	—	—	—
154	115	106	65	64	82	95	65	80	67	84	51	108	48	118	37	245	46	—	—	—	—	—	—
—	—	—	—	—	—	—	—	—	—	—	—	—	—	—	—	—	—	—	—	—	—	—	—
1.765 1.059	1.765 1.220	1.410 638	1.386 785	1.153 351	1.166 479	1.242 232	1.107 367	1.348 121	964 263	1.602 74	892 232	1.708 39	830 248	1.920 39	602 186	4.271 125	919 258	3 3	3 3	18 17	12 12	—	1
15 5	6 6	26 5	3 —	7 1	1 —	9 2	2 2	3 —	1 —	13 —	1 —	17 —	1 —	11 —	—	33 —	3 —	—	—	—	—	—	—
5	—	1	—	4	—	2	—	5	—	5	—	5	—	6	—	8	1	—	—	—	—	—	—
6	—	8	—	3	—	4	—	6	—	9	—	4	1	5	—	11	—	—	—	—	—	—	—
26 5	6 6	35 5	3 —	14 1	1 —	15 2	2 2	14 —	1 —	27 —	1 —	26 —	2 —	22 —	—	52 —	4 —	—	—	—	—	—	2
180 4	—	129 1	—	88 1	—	99 —	2 —	115 1	—	138 —	—	138 —	—	104 1	—	152 1	—	2 —	—	1 1	—	—	—
—	—	—	—	—	—	—	—	—	—	—	—	—	—	—	—	—	—	—	—	—	—	—	—
180 4	—	129 1	—	88 1	—	99 —	2 —	115 1	—	138 —	—	138 —	—	104 1	—	152 1	—	2 —	—	1 1	—	—	3
—	—	—	—	—	—	—	—	—	—	—	—	—	—	—	—	—	—	—	—	—	—	—	—
1	—	—	—	—	—	—	—	—	—	—	—	1	—	—	—	1	—	—	—	—	—	—	4
1.972 1.068	1.771 1.226	1.574 644	1.389 785	1.255 353	1.167 479	1.356 234	1.111 369	1.477 122	965 263	1.767 74	898 232	1.873 39	832 248	2.046 40	602 186	4.476 126	923 258	5 3	3 3	19 18	12 12	—	—
2 1	—	1 —	—	—	—	—	—	2 1	—	—	—	—	—	1 —	—	3 1	—	—	—	—	—	—	5
—	—	—	—	1 1	—	—	—	—	—	—	—	—	—	—	—	—	—	—	—	—	—	—	—
3 1	—	1 —	—	2 —	—	—	—	3 —	—	1 —	—	—	—	1 —	—	4 —	—	—	—	—	—	—	—
—	—	—	—	1 2	—	1 —	—	—	—	—	—	—	—	—	—	—	—	—	—	—	—	—	—
3 161	—	4 136	—	2 79	—	—	—	1 100	—	1 91	—	—	2 82	—	—	30 48	—	—	—	—	—	—	6
164	1	140	—	82	—	100	1	101	—	92	—	84	—	48	—	30	2	—	—	—	—	—	—
—	—	—	—	—	—	—	—	—	—	—	—	—	—	—	—	—	—	—	—	—	—	—	—
—	—	2	—	—	—	—	—	—	—	—	—	—	—	—	—	—	—	—	—	—	—	—	—
97	2	69	—	46	—	41	—	33	—	30	—	39	—	21	—	10	—	—	—	—	—	—	
97	2	71	—	48	—	41	—	33	—	30	—	40	—	21	—	10	—	—	—	—	—	—	7
—	—	—	—	—	—	—	—	—	—	—	—	—	—	—	—	—	—	—	—	—	—	—	—
—	—	—	—	—	—	—	—	—	—	—	—	—	—	—	—	—	—	—	—	—	—	—	—
32 8	—	31 9	—	39 8	—	38 4	—	30 3	—	32 2	—	24 2	1	18 1	—	26 2	—	—	—	—	—	—	—
83	1	61	1	69	—	33	1	43	—	43	—	55	—	47	—	65	—	—	—	—	—	—	—
20	—	15	—	13	—	19	—	15	—	15	—	11	—	12	—	17	—	—	—	—	—	—	—
420	4	267	1	210	—	168	—	161	—	181	—	130	—	107	—	115	—	—	—	—	—	—	—
563 30	7 —	383 15	3 —	339 6	—	262 5	1 —	252 —	—	273 1	—	222 —	1 —	185 1	—	225 2	—	—	—	—	—	—	—
38	6	29	6	24	6	22	6	19	3	18	3	30	3	12	6	28	5	—	—	—	—	—	—
—	—	—	—	—	—	—	—	—	—	—	—	—	—	—	—	—	—	—	—	—	—	—	—
5	1	3	1	1	—	—	—	1	3	—	—	3	—	—	—	7	—	—	—	—	—	—	—
48	7	39	8	36	2	25	—	27	—	10	2	17	1	19	—	14	—	—	—	—	—	—	—
94	14	71	15	63	9	47	8	51	3	34	6	48	4	35	7	51	7	—	—	—	—	—	—
25	4	9	4	1	1	1	1	1	—	—	—	—	—	—	—	—	—	—	—	—	—	—	—

comprende anche i guardiani privati ed i salariati ed obbligati facenti parte delle maestranze specializzate agricole. — (3) Questa voce comprende anche i giornalieri dell'olio (limitatamente ai casi nei quali almeno il 55 % del prodotto lavorato provenga da terreni di proprietà dell'agricoltore); nonchè i raccoglitori di funghi, di tartufi, ecc.

Segue TAVOLA XIII.

Popolazione presente secondo la professione

PRO

Numero delle classi	PROFESSIONI O CONDIZIONI (*)	POSIZIONE NELLA PROFESSIONE (1)	POPOLAZIONE												
			IN COMPLESSO			10-14		15-19		20		21-24			
			MF	M	F	M	F	M	F	M	F	M	F		
1	2	3	4	5	6	7	8	9	10	11	12	13	14		
11	Industrie che utilizzano frutta, verdure e semi...	a	1	1	—	—	—	—	—	—	—	—	—	—	
		b	6	5	1	—	—	—	—	—	—	—	1	—	
		c	3	3	—	—	—	—	—	—	—	—	—	1	—
		Tot.	10	9	1	—	—	—	—	—	—	—	—	2	—
12	Industrie che utilizzano prodotti animali .....	a	9	9	—	—	—	—	—	—	—	—	1	—	
		b	10	10	—	—	—	—	—	—	—	—	1	—	
		c	292	285	7	3	—	40	—	10	1	32	1	—	
		Tot.	311	304	7	3	—	40	—	10	1	34	1	—	
13	Industrie che utilizzano spoglie animali .....	a	56	55	1	1	—	4	—	—	—	—	6	—	
		b	2	2	—	—	—	—	—	—	—	—	1	—	
		c	347	346	1	2	—	25	1	8	—	52	—	—	
		d	148	146	2	2	—	6	—	7	—	18	—	—	
14	Industria della carta .....	e	490	488	2	38	—	162	—	26	—	—	85	—	
		Tot.	1.043	1.037	6	43	—	197	1	41	—	162	—	—	
			46	45	1	5	—	15	1	3	—	11	—	—	
		a	6	6	—	—	—	—	—	—	—	—	—	—	—
15	Industria della carta .....	b	9	9	—	—	—	1	—	—	—	—	—	—	
		c	3	3	—	—	—	1	—	—	—	—	1	—	
		d	1	1	—	—	—	—	—	—	—	—	—	—	
		e	177	94	83	2	—	29	21	1	13	12	18	—	
16	Industrie che utilizzano materiali diversi .....	Tot.	196	113	83	2	—	31	21	1	13	13	18	—	
		a	1	1	—	—	—	—	—	—	—	—	—	—	
		c	1	1	—	—	—	—	—	—	—	—	—	—	
		d	1	1	—	—	—	—	—	—	—	—	—	—	
17	Produzione e prima lavorazione dei metalli.....	e	2	2	—	—	—	—	—	—	—	—	2	—	
		Tot.	5	5	—	—	—	—	—	—	—	—	2	—	
		a	5	4	1	—	—	1	—	1	—	1	1	—	
		b	1	1	—	—	—	—	—	—	—	—	—	—	
18	Successive lavorazioni dei metalli.....	c	34	34	—	—	—	8	—	—	—	—	6	—	
		d	40	39	1	—	—	9	—	1	—	7	1		
		e	3	2	1	—	—	1	—	1	—	—	1		
		Tot.	40	39	1	—	—	9	—	1	—	7	1		
19	Successive lavorazioni dei metalli.....	a	107	107	—	—	—	11	—	2	—	—	11	—	
		b	4	4	—	—	—	—	—	—	—	—	—	—	
		c	221	220	1	1	—	18	—	4	—	25	—		
		d	235	235	—	3	—	21	—	5	—	23	—		
20	Costruzioni meccaniche in genere, lavorazione dei metalli preziosi	e	1.419	1.418	1	72	—	507	—	106	—	—	259	—	
		Tot.	1.986	1.984	2	76	—	557	—	117	—	318	—		
			109	109	—	4	—	39	—	5	—	24	—		
		a	13	12	1	—	—	1	—	—	—	—	—		
21	Preparazione e lavorazione dei minerali .....	b	9	8	1	—	—	—	1	—	—	—	—		
		c	18	17	1	—	—	1	—	—	1	1	—		
		d	12	12	—	—	—	—	—	1	—	1	—		
		e	310	178	132	15	17	59	70	5	9	31	22		
22	Preparazione e lavorazione dei minerali .....	Tot.	362	227	135	15	17	61	71	7	10	33	22		
		a	39	39	—	1	—	—	—	—	—	—	1	—	
		b	13	13	—	—	—	3	—	—	—	—	2	—	
		c	10	9	1	—	—	1	—	1	—	—	—		
23	Costruzioni edilizie, stradali ed idrauliche .....	d	4	4	—	—	—	1	—	1	—	—	—		
		e	512	477	35	14	—	76	6	11	1	44	5		
		Tot.	578	542	36	15	—	81	6	13	1	47	6		
			8	8	—	1	—	2	—	1	—	1	—		
24	Costruzioni edilizie, stradali ed idrauliche .....	a	195	194	1	3	—	12	1	4	—	—	9	—	
		b	146	144	2	1	—	7	1	2	—	—	8	—	
		c	200	199	1	1	—	10	—	1	—	—	9	—	
		d	14	14	—	—	—	2	—	—	—	—	1	—	
25	Costruzioni edilizie, stradali ed idrauliche .....	e	11.386	11.344	42	240	2	2.078	11	534	3	1.617	10		
		Tot.	11.941	11.895	46	245	2	2.109	13	541	3	1.644	10		
			54	53	1	4	—	19	1	1	—	10	—		
		a	22	14	8	—	—	2	1	—	—	—	1	1	
26	Industria tessile (2) .....	b	9	5	4	1	—	—	—	1	—	—	—		
		c	36	21	15	—	—	—	1	—	—	—	1	3	
		d	4	2	2	—	—	—	—	—	—	—	—		
		e	380	51	329	—	17	13	133	3	24	10	55		
27	Industria tessile (2) .....	Tot.	451	93	358	1	17	15	135	4	24	12	60		
			6	1	5	—	—	—	1	—	—	1	2		

(\*) Vedansi avvertenze nn. 13 e 15 a pagg. 5 e 6.

NOTA. — Le cifre in « corsivo » sotto i totali delle classi indicano i familiari coadiuvanti il cui ammontare è già compreso nei totali stessi. (Vedasi avvertenza n. 15 a pag. 6).

(1) a Padroni di azienda, amministratori, direttori. — b Impiegati. — c Artigiani indipendenti. — d Artigiani padroni. — e Operai salariati, garzoni. — (2) Esclusa la



Segue TAVOLA XIII.

Popolazione presente secondo la professione

PRO

Numero delle classi	PROFESSIONI O CONDIZIONI (*)	POSIZIONE NELLA PROFESSIONE (1)	POPOLAZIONE											
			IN COMPLESSO			10-14		15-19		20		21-24		
			MF	M	F	M	F	M	F	M	F	M	F	
1	2	3	4	5	6	7	8	9	10	11	12	13	14	
22	Tessuti speciali.....	a	17	4	13	—	—	—	2	—	2	—	—	1
		b	3	1	2	—	—	1	—	—	—	—	—	1
		c	177	2	175	—	—	5	—	51	—	16	—	36
		d	24	—	24	—	—	1	—	3	—	2	—	6
		e	101	4	97	—	—	7	1	47	—	6	1	17
	Tot.		322	11	311	—	13	2	103	—	26	1	61	
			23	—	23	—	6	—	8	—	1	—	3	
23	Vestiaro, arredamento domestico, nettezza e accosciatura della persona	a	48	23	25	—	1	2	4	1	3	4	—	
		b	3	2	1	—	—	—	—	—	—	1	—	
		c	720	169	551	1	7	18	76	11	29	29	92	
		d	248	121	127	2	—	11	15	3	4	15	17	
		e	711	214	497	15	56	77	251	31	18	40	73	
	Tot.		1.730	529	1.201	18	64	108	346	46	54	89	182	
			108	28	80	3	8	13	29	3	5	4	14	
24	Industrie chimiche.....	a	26	26	—	1	—	2	—	—	—	—	—	
		b	49	41	8	—	—	3	2	—	—	4	4	
		c	222	152	70	1	1	21	31	4	7	18	21	
		e	297	219	78	2	1	26	33	4	7	22	25	
	Tot.		297	219	78	2	1	26	33	4	7	22	25	
			2	2	—	1	—	1	—	—	—	—	—	
25	Industrie poligrafiche.....	a	34	32	2	—	—	3	—	1	—	2	—	
		b	5	1	4	—	—	—	1	—	—	—	2	
		c	21	20	1	—	—	2	—	—	—	—	—	
		d	10	9	1	—	—	1	—	—	—	1	—	
		e	135	111	24	7	1	29	9	2	2	22	10	
	Tot.		205	173	32	7	1	35	10	3	2	25	12	
			12	11	1	—	—	6	—	1	—	2	—	
26	Produzione e distribuzione di forza motrice, luce, acqua e calore	a	15	15	—	—	—	—	—	—	—	—	1	—
		b	46	41	5	—	—	2	1	3	—	4	1	
		c	5	5	—	—	—	—	—	—	—	—	—	
		d	6	—	—	—	—	—	—	—	—	—	—	
		e	427	427	—	1	—	53	—	17	—	65	—	
	Tot.		499	494	5	1	—	55	1	20	—	68	1	
27	Industria dello spettacolo.....	a	4	4	—	—	—	—	—	—	—	—	—	
		b	2	2	—	—	—	—	—	—	—	—	—	
		e	2	2	—	—	—	—	—	—	—	—	—	
	Tot.		8	8	—	—	—	—	—	—	—	—		
28	Industrie non specificate.....	a	2	2	—	—	—	—	—	1	—	—	—	
		b	11	9	2	1	—	—	—	2	—	1	—	
		e	1	1	—	—	—	—	—	1	—	—	—	
	Tot.		14	12	2	1	—	—	4	—	1	—		
<b>Totale Industria...</b>			<b>1.321</b>	<b>1.217</b>	<b>104</b>	<b>15</b>	<b>1</b>	<b>114</b>	<b>12</b>	<b>28</b>	<b>6</b>	<b>97</b>	<b>5</b>	
			<b>411</b>	<b>374</b>	<b>37</b>	<b>3</b>	<b>—</b>	<b>26</b>	<b>7</b>	<b>10</b>	<b>—</b>	<b>35</b>	<b>11</b>	
			<b>2.521</b>	<b>1.768</b>	<b>753</b>	<b>28</b>	<b>12</b>	<b>160</b>	<b>129</b>	<b>53</b>	<b>46</b>	<b>212</b>	<b>132</b>	
			<b>904</b>	<b>738</b>	<b>166</b>	<b>8</b>	<b>2</b>	<b>53</b>	<b>10</b>	<b>27</b>	<b>7</b>	<b>73</b>	<b>26</b>	
			<b>22.165</b>	<b>20.788</b>	<b>1.377</b>	<b>54</b>	<b>101</b>	<b>4.115</b>	<b>586</b>	<b>1.043</b>	<b>89</b>	<b>3.149</b>	<b>246</b>	
	Tot.		<b>27.322</b>	<b>24.885</b>	<b>2.437</b>	<b>598</b>	<b>116</b>	<b>4.468</b>	<b>753</b>	<b>1.161</b>	<b>148</b>	<b>3.566</b>	<b>420</b>	
			<b>713</b>	<b>578</b>	<b>135</b>	<b>51</b>	<b>15</b>	<b>201</b>	<b>45</b>	<b>31</b>	<b>8</b>	<b>116</b>	<b>22</b>	
<b>TRASPORTI E COMUNICAZIONI</b>														
29	Trasporti terrestri, marittimi ed aerei.....	a	480	474	6	2	—	32	—	15	1	46	—	
		b	179	171	8	—	—	3	1	—	—	10	2	
		c	1.076	1.057	19	5	—	45	—	30	—	155	1	
		e	1.735	1.702	33	9	—	80	1	45	1	211	3	
	Tot.		1.735	1.702	33	9	—	80	1	45	1	211	3	
			64	61	3	2	—	26	—	2	1	16	—	
30	Comunicazioni.....	a	28	13	15	—	—	—	—	—	—	—	4	
		b	392	252	140	3	1	12	12	2	4	17	18	
		c	36	36	—	—	—	2	—	2	—	2	—	
		e	456	301	155	3	1	14	12	3	4	19	22	
	Tot.		456	301	155	3	1	14	12	3	4	19	22	
			508	487	21	2	—	32	—	15	1	46	4	
			571	423	148	5	1	15	13	2	4	27	20	
			1.112	1.093	19	5	—	47	—	31	—	557	1	
	Tot.		2.191	2.003	188	12	1	94	13	48	5	230	25	
			64	61	3	2	—	26	—	2	1	16	—	

(\*) Vedansi avvertenze nn. 13 e 15 a pagg. 5 e 6.

NOTA. — Le cifre in « corsivo » sotto i totali delle classi indicano i familiari coadiuvanti il cui ammontare è già compreso nei totali stessi. (Vedasi avvertenza n. 15 a pag. 6).

(1) a Padroni di azienda, amministratori, direttori. — b Impiegati. — c Artigiani indipendenti. — d Artigiani padroni. — e Operai salariati, garzoni.



o condizione (\*), l'età (\*) ed il sesso.

VINCIA

IN ETÀ DI 10 ANNI E PIÙ

IN ETÀ DI 10 ANNI E PIÙ																				POPOLAZIONE IN ETÀ DA 6 A 9 ANNI		POSIZIONE NELLA PROFESSIONE (1)	Numero delle classi
25-29		30-34		35-39		40-44		45-49		50-54		55-59		60-64		65-∞		ignota		M	F		
M	F	M	F	M	F	M	F	M	F	M	F	M	F	M	F	M	F	M	F	35	36		
15	16	17	18	19	20	21	22	23	24	25	26	27	28	29	30	31	32	33	34	35	36	37	38
I	3	—	I	I	2	—	2	—	—	I	—	I	—	—	—	—	—	—	—	—	—	a	22
I	23	—	19	—	9	—	4	—	8	I	—	—	2	—	2	—	—	—	—	—	—	b	
—	2	—	3	—	4	—	2	—	—	—	—	—	—	—	—	—	—	—	—	—	—	c	
—	13	2	3	—	2	—	2	—	—	—	—	—	—	—	—	—	—	—	—	—	—	d	
2	41	2	27	1	17	—	10	—	9	2	—	1	2	—	2	—	—	—	—	—	—	e	
—	I	—	2	—	I	—	—	—	—	—	—	—	I	—	—	—	—	—	—	—	—	Tot.	
5	2	3	4	3	I	2	3	—	—	—	2	—	4	—	I	3	—	—	—	—	—	a	23
I	I	—	—	—	—	—	—	—	—	—	—	—	—	—	—	—	—	—	—	—	—	b	
23	85	17	73	12	47	14	47	6	29	10	29	10	18	8	4	10	15	—	—	—	—	c	
14	12	26	15	13	14	16	4	10	9	13	4	7	2	2	3	7	2	—	—	—	—	d	
17	38	10	17	10	13	3	4	6	7	7	4	4	2	3	6	2	5	—	—	—	—	e	
60	138	56	109	31	74	33	70	16	46	19	51	18	31	13	14	22	22	—	—	—	—	Tot.	
3	6	I	7	I	5	—	2	—	I	—	I	—	I	—	—	I	—	—	—	—	—	—	
3	—	5	—	2	—	5	—	—	—	2	—	2	—	I	—	3	—	—	—	—	—	a	24
9	I	11	—	5	—	4	—	I	—	3	I	I	—	—	—	—	—	—	—	—	—	b	
26	2	28	3	18	I	13	2	7	I	7	5	I	3	—	—	I	—	—	—	—	—	c	
38	3	44	3	25	1	22	2	8	1	12	1	8	1	4	—	4	—	—	—	—	—	e	
—	—	—	—	—	—	—	—	—	—	—	—	—	—	—	—	—	—	—	—	—	—	Tot.	
2	—	4	—	3	2	6	—	4	—	2	—	—	—	2	—	3	—	—	—	—	—	a	25
I	—	2	I	2	—	I	—	4	—	2	—	—	—	I	—	—	—	—	—	—	—	b	
—	—	I	I	—	—	3	—	—	—	2	—	I	—	—	—	—	—	—	—	—	—	c	
23	2	11	—	7	—	I	—	5	—	2	—	I	—	I	—	—	—	—	—	—	—	d	
26	2	18	3	12	2	15	—	13	—	8	—	2	—	4	—	5	—	—	—	—	—	e	
—	—	I	—	I	—	—	—	—	—	—	—	—	—	—	—	—	—	—	—	—	—	Tot.	
I	—	2	—	3	—	2	—	5	—	—	—	I	—	—	—	—	—	—	—	—	—	a	26
5	2	6	—	7	—	5	—	4	I	2	—	—	—	I	—	2	—	—	—	—	—	b	
2	—	—	—	—	—	—	—	2	—	I	—	—	—	—	—	—	—	—	—	—	—	c	
79	—	58	—	54	—	30	—	31	—	22	—	10	—	5	—	4	—	—	—	—	—	d	
89	2	66	—	65	—	37	—	43	1	27	—	11	—	6	—	6	—	—	—	—	—	e	
—	—	—	—	—	—	—	—	—	—	—	—	—	—	—	—	—	—	—	—	—	—	Tot.	
2	—	—	—	2	—	I	—	I	—	—	—	—	—	—	—	—	—	—	—	—	—	a	27
—	—	—	—	I	—	—	—	—	—	—	—	—	—	I	—	—	—	—	—	—	—	b	
2	—	—	—	—	—	—	—	—	—	—	—	—	—	—	—	—	—	—	—	—	—	c	
2	—	—	—	3	—	1	—	1	—	—	—	—	—	—	—	1	—	—	—	—	—	e	
—	—	—	—	—	—	—	—	—	—	—	—	—	—	—	—	—	—	—	—	—	—	Tot.	
2	2	I	—	—	—	2	—	—	—	I	—	—	—	—	—	—	—	—	—	—	—	a	28
2	2	—	—	—	—	—	—	—	—	—	—	—	—	—	—	—	—	—	—	—	—	b	
—	—	—	—	—	—	—	—	—	—	—	—	—	—	—	—	—	—	—	—	—	—	c	
2	2	1	—	—	—	2	—	—	—	—	—	—	—	—	—	—	—	—	—	—	—	e	
—	—	—	—	—	—	—	—	—	—	—	—	—	—	—	—	—	—	—	—	—	—	Tot.	
123	11	125	12	125	12	128	11	112	4	102	5	91	9	61	8	96	8	—	—	—	—	a	29
64	9	64	4	48	3	37	—	28	2	24	I	18	—	9	8	8	—	—	—	—	—	b	
194	111	152	95	163	57	115	53	128	37	144	31	118	23	124	7	177	20	—	—	—	—	c	
83	14	76	19	60	18	65	20	53	11	74	14	61	8	50	4	55	4	—	—	—	—	d	
2.466	130	1.653	72	1.394	45	1.298	33	1.206	26	1.211	17	1.098	5	841	11	766	16	2	—	—	—	e	
2.830	275	2.072	202	1.790	135	1.643	117	1.527	80	1.555	68	1.388	45	1.085	30	1.102	48	2	—	—	—	Tot.	
94	11	40	13	19	8	8	3	5	I	4	2	—	2	5	—	4	5	—	—	—	—	—	
67	—	77	—	61	I	46	—	34	I	22	—	34	—	19	I	19	I	—	—	—	—	a	30
17	—	46	I	27	I	34	—	12	I	9	—	5	I	2	—	4	—	—	—	—	—	b	
174	I	196	6	143	4	108	2	82	2	48	2	26	I	23	—	22	—	—	—	—	—	c	
258	1	319	7	231	6	188	3	128	4	79	3	65	2	44	I	45	1	—	—	—	—	e	
8	—	6	—	I	—	—	—	—	—	—	—	—	—	I	I	—	—	—	—	—	—	Tot.	
2	2	I	3	—	—	4	2	2	2	3	—	—	—	I	—	—	—	—	—	—	—	a	31
14	19	36	22	40	12	26	17	32	10	24	13	14	8	9	2	23	2	—	—	—	—	b	
3	—	9	—	6	—	8	—	3	—	—	—	I	—	—	—	I	—	—	—	—	—	c	
19	21	46	25	46	12	38	19	37	12	27	15	15	8	10	2	24	2	—	—	—	—	e	
—	—	—	—	—	—	—	—	—	—	—	—	—	—	—	—	—	—	—	—	—	—	Tot.	
69	2	78	3	61	I	50	2	36	3	25	3	34	—	20	I	19	I	—	—	—	—	a	32
37	19	82	23	67	I	60	13	44	11	33	13	19	9	11	2	27	2	—	—	—	—	b	
177	I	205	6	149	4	116	4	85	2	48	2	27	I	23	—	23	—	—	—	—	—	c	
277	22	365	32	277	18	226	22	165	16	106	18	80	10	54	8	69	3	—	—	—	—	e	
8	—	6	—	—	I	—	—	—	—	—	—	—	—	I	I	—	—	—	—	—	—	Tot.	

Numero delle classi	PROFESSIONI O CONDIZIONI (*)	POSIZIONE NELLA PROFESSIONE (1)	POPOLAZIONE										
			IN COMPLESSO			10-14		15-19		20		21-24	
			MF	M	F	M	F	M	F	M	F	M	F
1	2	3	4	5	6	7	8	9	10	11	12	13	14
<b>COMMERCIO</b>													
31	Vendita di merci e di derrate alimentari .....	a	1.241	916	325	6	8	77	31	19	6	63	22
		b	360	268	92	11	—	57	15	7	5	35	24
		e	158	141	17	9	1	26	4	8	1	21	4
	Tot.	1.759	1.325	434	26	9	160	50	34	12	110	50	
			296	163	133	6	8	60	30	7	5	26	17
32	Vendita di generi non alimentari .....	a	637	472	165	6	2	25	17	2	2	25	11
		b	203	134	69	5	1	22	11	9	2	21	18
		e	44	40	4	1	—	6	1	4	—	3	—
	Tot.	884	646	238	12	3	53	29	15	4	49	29	
			146	85	61	6	2	20	14	2	2	14	9
33	Vendita di merci diverse .....	a	310	231	79	5	—	12	6	5	—	11	3
		b	47	35	12	1	—	8	4	—	—	6	2
		e	26	24	2	1	—	5	1	—	—	4	1
	Tot.	383	290	93	7	—	25	11	5	—	21	6	
			50	25	25	5	—	3	5	1	—	5	1
34	Esercizi pubblici .....	a	1.571	792	779	11	9	34	54	11	8	35	42
		b	85	49	36	2	2	9	7	1	1	7	12
		e	664	291	373	7	4	56	62	18	21	54	91
	Tot.	2.320	1.132	1.188	20	15	99	123	30	30	96	145	
			347	114	233	11	9	29	51	5	6	14	29
35	Magazzini generali, Sensali, Rappresentanti .....	a	70	66	4	—	—	1	—	—	—	1	—
		b	137	135	2	—	—	4	—	—	—	11	—
		e	4	4	—	—	—	—	—	—	—	2	—
	Tot.	211	205	6	—	—	5	—	—	—	14	—	
			2	2	—	—	—	1	—	—	—	—	—
36	Aziende commerciali non specificate .....	a	9	9	—	—	—	—	—	1	—	8	—
		b	18	15	3	—	—	1	1	5	—	4	1
		e	4	4	—	—	—	—	—	—	—	1	—
	Tot.	31	28	3	—	—	1	1	6	—	13	1	
			3	3	—	—	—	—	—	—	3	—	—
	Tot. Comercio...		3.838	2.486	1.352	28	19	149	108	38	16	143	78
			850	636	214	19	3	101	38	22	8	84	57
			900	504	396	18	5	93	68	30	22	85	96
	Tot.		5.588	3.626	1.962	65	27	343	214	90	46	112	231
			844	392	452	28	19	113	100	15	13	62	56
<b>BANCA E ASSICURAZIONE</b>													
37	Banca - Borsa - Credito .....	—	277	251	26	1	—	13	4	2	—	35	4
38	Assicurazioni .....	—	50	40	10	—	1	1	3	1	2	6	—
			2	2	—	—	—	—	—	—	—	—	—
39	Addetti ad aziende non specificate .....	—	—	—	—	—	—	—	—	—	—	—	—
	Totale Banca e assicurazione...	—	327	291	36	1	1	14	7	3	2	41	4
			2	2	—	—	—	—	—	—	—	—	—
<b>DIFESA DEL PAESE</b>													
40	Difesa del Paese .....	—	648	648	—	—	—	13	—	30	—	157	—
<b>AMMINISTRAZIONE PUBBLICA ED ORGANIZZAZIONI SINDACALI</b>													
41	Amministrazione pubblica ed organizzazioni sindacali .....	—	1.477	1.223	254	—	1	46	44	15	16	74	44
42	Corpi organizzati alle dipendenze di pubbliche amministrazioni .....	—	136	136	—	—	—	—	—	—	—	3	—
	Totale Amministrazione pubblica ed organizzazioni sindacali...	—	1.613	1.359	254	—	1	46	44	15	16	77	44
<b>AMMINISTRAZIONE PRIVATA</b>													
43	Amministrazione privata .....	—	87	52	35	2	—	6	9	3	3	6	11

(\*) Vedansi avvertenze nn. 13 e 15 a pagg. 5 e 6.

NOTA. — Le cifre in « corsivo » sotto i totali delle classi indicano i familiari coadiuvanti il cui ammontare è già compreso nei totali stessi. (Vedasi avvertenza n. 15 a pag. 6).

(1) a Padroni di azienda, amministratori, direttori. — b Impiegati. — c Artigiani indipendenti. — d Artigiani padroni. — e Operai salariati, garzoni.

o condizione (\*), l'età (\*) ed il sesso.

VINCIA

IN ETÀ DI 10 ANNI E PIÙ

IN ETÀ DI 10 ANNI E PIÙ																				POPOLAZIONE IN ETÀ DA 6 A 9 ANNI		POSIZIONE NELLA PROFESSIONE (1)	Numero delle classi
25-29		30-34		35-39		40-44		45-49		50-54		55-59		60-64		65-69		ignota		M	F		
M	F	M	F	M	F	M	F	M	F	M	F	M	F	M	F	M	F	M	F	M	F		
15	16	17	18	19	20	21	22	23	24	25	26	27	28	29	30	31	32	33	34	35	36	37	38
77	25	123	36	122	36	95	38	86	28	91	29	51	24	48	24	58	18	—	—	—	1	a	31
39	18	42	15	27	4	19	5	9	3	9	2	8	1	3	—	2	—	—	—	—	—	b	
15	—	20	1	11	2	7	2	8	—	4	2	7	—	3	—	2	—	—	—	—	—	e	
131	43	185	52	160	42	121	45	103	31	104	33	66	25	54	24	62	18	—	—	—	1	Tot.	
30	15	14	12	10	12	3	15	3	4	3	8	—	3	—	4	1	—	—	—	—	1		
42	8	52	21	66	19	59	26	53	17	36	17	44	10	26	6	36	9	—	—	—	—	a	32
23	14	16	13	10	4	10	3	5	2	2	1	2	—	4	—	5	—	—	—	—	—	b	
5	—	4	1	5	1	4	—	2	1	2	—	3	—	1	—	—	—	—	—	—	—	e	
70	22	72	35	81	24	73	29	60	20	40	18	49	10	31	6	41	9	—	—	—	—	Tot.	
15	6	13	10	9	3	6	5	—	2	—	4	—	3	—	—	1	—	—	—	—	—		
21	7	36	7	27	13	21	12	20	11	16	7	25	5	11	5	21	3	—	—	—	—	b	33
2	2	2	—	5	4	2	—	2	—	3	—	3	—	1	—	—	—	—	—	—	—	b	
3	—	2	—	1	—	3	—	2	—	1	—	2	—	—	—	—	—	—	—	—	—	e	
26	9	40	7	33	17	26	12	24	11	20	7	30	5	12	5	21	3	—	—	—	—	Tot.	
5	2	4	5	—	3	—	1	1	4	—	2	—	—	—	1	1	1	—	—	—	—		
73	66	76	64	79	75	79	82	76	88	86	89	79	72	48	64	104	66	1	—	—	—	a	34
6	4	11	3	7	2	2	4	2	—	2	1	—	—	—	—	—	—	—	—	—	—	b	
43	72	36	45	25	31	13	18	11	12	8	8	11	2	2	3	7	4	—	—	—	—	e	
122	142	123	112	111	108	94	104	89	100	96	98	90	74	50	67	111	70	1	—	—	—	Tot.	
25	38	8	15	4	18	6	21	2	15	1	14	3	7	1	5	4	5	1	—	—	—		
3	2	1	1	12	—	15	1	8	—	8	—	8	—	6	—	3	—	—	—	—	—	a	35
22	—	28	—	21	1	13	—	10	—	7	—	10	—	4	—	5	—	—	—	—	—	b	
—	—	—	—	—	—	—	—	1	—	—	—	—	—	1	—	—	—	—	—	—	—	e	
25	2	29	1	33	1	28	1	19	—	15	1	18	—	11	—	8	—	—	—	—	—	Tot.	
1	—	—	—	—	—	—	—	—	—	—	—	—	—	—	—	—	—	—	—	—	—		
—	—	—	—	—	—	—	—	—	—	—	—	—	—	—	—	—	—	—	—	—	—	a	36
2	1	—	—	2	—	—	—	—	—	—	—	—	—	—	—	—	—	—	—	—	—	b	
1	—	1	—	1	—	—	—	—	—	—	—	—	—	—	—	—	—	—	—	—	—	e	
3	1	1	—	3	—	—	—	1	—	—	—	—	—	—	—	—	—	—	—	—	—	Tot.	
216	108	288	129	306	143	269	159	243	144	237	142	207	111	139	99	222	96	1	—	—	—	a	37
94	39	99	31	72	15	46	12	29	5	23	5	23	1	12	—	12	—	—	—	—	—	b	
67	72	63	47	43	34	27	20	24	13	15	10	23	2	7	3	9	4	—	—	—	—	e	
377	219	450	207	421	192	342	191	296	162	275	157	253	114	158	102	243	100	1	—	—	—	Tot.	
76	61	39	42	23	36	15	42	6	25	4	28	3	13	1	10	6	7	1	—	—	1		
37	7	43	2	32	3	26	1	12	1	17	4	12	—	10	—	11	—	—	—	—	—		37
7	2	5	2	6	—	2	—	2	—	3	—	4	—	1	—	2	—	—	—	—	—		38
2	—	—	—	—	—	—	—	—	—	—	—	—	—	—	—	—	—	—	—	—	—		39
—	—	—	—	—	—	—	—	—	—	—	—	—	—	—	—	—	—	—	—	—	—		
44	9	48	4	38	3	28	1	14	1	20	4	16	—	11	—	13	—	—	—	—	—		
2	—	—	—	—	—	—	—	—	—	—	—	—	—	—	—	—	—	—	—	—	—		
169	—	115	—	75	—	53	—	20	—	7	—	3	—	1	—	5	—	—	—	—	—		40
132	32	160	22	154	29	143	17	141	20	122	8	98	11	72	7	57	3	—	—	—	—		41
10	—	24	—	24	—	27	—	17	—	7	—	4	—	8	—	12	—	—	—	—	—		42
142	32	193	22	178	29	170	17	158	20	129	8	102	11	80	7	69	3	—	—	—	—		
9	8	6	2	7	—	1	—	3	1	4	1	2	—	1	—	2	—	—	—	—	—		43

Numero delle classi	PROFESSIONI O CONDIZIONI (*)	POSIZIONE NELLA PROFESSIONE (1)	POPOLAZIONE											
			IN COMPLESSO			10-14		15-19		20		21-24		
			M	F	M	F	M	F	M	F	M	F		
1	2	3	4	5	6	7	8	9	10	11	12	13	14	
	<b>CULTO</b>													
44	Culto .....	—	315	305	10	1	—	14	2	1	—	12	1	
	<b>PROFESSIONI ED ARTI LIBERALI</b>													
45	Insegnamento.....	—	1.005	197	808	—	—	3	20	2	21	12	126	
46	Professioni sanitarie.....	—	584	224	360	—	—	1	14	—	12	5	39	
47	Professioni legali.....	—	49	49	—	—	—	—	—	—	—	2	—	
48	Lettere e scienze.....	—	139	138	1	—	—	1	—	3	—	23	—	
49	Arti belle .....	—	59	50	9	—	—	8	1	3	1	4	3	
	<b>Totale Professioni ed arti liberali...</b>	—	<b>1.836</b>	<b>658</b>	<b>1.178</b>	—	—	<b>13</b>	<b>35</b>	<b>8</b>	<b>34</b>	<b>46</b>	<b>168</b>	
	<b>ADDETTI AI SERVIZI DOMESTICI</b>													
50	Addetti ai servizi domestici.....	—	2.906	176	2.730	34	220	58	918	7	183	22	519	
	<b>PROPRIETARI E BENESTANTI</b>													
51	Proprietari e benestanti.....	—	413	271	142	—	—	—	2	1	—	3	3	
	<b>CONDIZIONI NON PROFESSIONALI</b>													
52	Pensionati.....	—	839	597	242	—	1	8	—	—	—	9	—	
53	Studenti, seminaristi, collegiali.....	—	13.950	7.731	6.219	6.892	5.869	632	295	62	14	109	25	
54	Attendenti alle cure domestiche.....	—	53.509	—	53.509	—	1.941	—	4.077	—	790	—	3.804	
55	Altre condizioni non professionali.....	—	4.778	2.619	2.159	104	63	150	76	22	15	77	54	
	<b>Totale Condizioni non professionali...</b>	—	<b>73.076</b>	<b>10.947</b>	<b>62.129</b>	<b>6.996</b>	<b>7.874</b>	<b>790</b>	<b>4.448</b>	<b>84</b>	<b>819</b>	<b>195</b>	<b>3.973</b>	
	<b>SENZA INDICAZIONE DI PROFESSIONE O CONDIZIONE</b>													
56	Senza indicazione di professione o condizione...	—	476	348	128	188	85	55	2	2	2	14	3	
	<b>TOTALE GENERALE...</b>	—	<b>159.622</b>	<b>72.054</b>	<b>87.568</b>	<b>9.322</b>	<b>9.341</b>	<b>10.066</b>	<b>9.480</b>	<b>2.179</b>	<b>1.867</b>	<b>7.062</b>	<b>7.427</b>	
			<i>18.957</i>	<i>9.168</i>	<i>9.789</i>	<i>1.196</i>	<i>926</i>	<i>3.140</i>	<i>2.483</i>	<i>350</i>	<i>455</i>	<i>1.409</i>	<i>1.565</i>	
	<b>RIEPILOGO</b>													
	Agricoltura e caccia .....	—	42.824	26.485	16.339	1.425	1.016	4.152	3.033	726	609	2.381	2.025	
			<i>17.334</i>	<i>8.135</i>	<i>9.199</i>	<i>1.115</i>	<i>892</i>	<i>2.800</i>	<i>2.338</i>	<i>302</i>	<i>433</i>	<i>1.215</i>	<i>1.487</i>	
	Industria .....	—	27.322	24.885	2.437	598	116	4.468	753	1.161	148	3.566	420	
			<i>713</i>	<i>578</i>	<i>135</i>	<i>51</i>	<i>15</i>	<i>201</i>	<i>45</i>	<i>31</i>	<i>8</i>	<i>116</i>	<i>22</i>	
	Trasporti e comunicazioni .....	—	2.191	2.003	188	12	1	94	13	48	5	230	25	
			<i>64</i>	<i>61</i>	<i>3</i>	<i>2</i>	<i>—</i>	<i>26</i>	<i>—</i>	<i>2</i>	<i>1</i>	<i>16</i>	<i>—</i>	
	Commercio .....	—	5.588	3.626	1.962	65	27	343	214	90	46	312	231	
			<i>844</i>	<i>392</i>	<i>452</i>	<i>28</i>	<i>19</i>	<i>113</i>	<i>100</i>	<i>15</i>	<i>13</i>	<i>62</i>	<i>56</i>	
	Banca e assicurazione .....	—	327	291	36	1	1	14	7	3	2	41	4	
			<i>2</i>	<i>2</i>	<i>—</i>	<i>—</i>	<i>—</i>	<i>—</i>	<i>—</i>	<i>—</i>	<i>—</i>	<i>—</i>	<i>—</i>	
	Difesa del Paese .....	—	648	648	—	—	—	13	—	30	—	157	—	
	Amministrazione pubblica ed organizzazioni sindacali	—	1.613	1.359	254	—	1	46	44	15	16	77	44	
	Amministrazione privata .....	—	87	52	35	2	—	6	9	3	3	6	11	
	Culto.....	—	315	305	10	1	—	14	2	1	—	12	1	
	Professioni ed arti liberali.....	—	1.836	658	1.178	—	—	13	35	8	34	46	168	
	Addetti ai servizi domestici .....	—	2.906	176	2.730	34	220	58	918	7	183	22	519	
	Proprietari e benestanti.....	—	413	271	142	—	—	—	2	1	—	3	3	
	Condizioni non professionali.....	—	73.076	10.947	62.129	6.996	7.874	790	4.448	84	819	195	3.973	
	Senza indicazione di professione o condizione .....	—	476	348	128	188	85	55	2	2	2	14	3	
	<b>TOTALE GENERALE...</b>	—	<b>159.622</b>	<b>72.054</b>	<b>87.568</b>	<b>9.322</b>	<b>9.341</b>	<b>10.066</b>	<b>9.480</b>	<b>2.179</b>	<b>1.867</b>	<b>7.062</b>	<b>7.427</b>	
			<i>18.957</i>	<i>9.168</i>	<i>9.789</i>	<i>1.196</i>	<i>926</i>	<i>3.140</i>	<i>2.483</i>	<i>350</i>	<i>455</i>	<i>1.409</i>	<i>1.565</i>	

(\*) Vedansi avvertenze nn. 13 e 15 a pagg. 5 e 6.

NOTA. — Le cifre in « corsivo » sotto i totali delle classi indicano i familiari coadiuvanti il cui ammontare è già compreso nei totali stessi. (Vedasi avvertenza n. 15 a pag. 6).

(1) a Padroni di azienda, amministratori, direttori. — b Impiegati. — c Artigiani indipendenti. — d Artigiani padroni. — e Operai salariati, garzoni.

o condizione (\*), l'età (\*) ed il sesso.

VINCIA

IN ETÀ DI 10 ANNI E PIÙ

IN ETÀ DI 10 ANNI E PIÙ																				POPOLAZIONE IN ETÀ DA 6 A 9 ANNI		POSIZIONE NELLA PROFESSIONE (1)	Numero delle classi
25-29		30-34		35-39		40-44		45-49		50-54		55-59		60-64		65-70		ignota		M	F		
M	F	M	F	M	F	M	F	M	F	M	F	M	F	M	F	M	F	M	F	M	F	37	38
15	16	17	18	19	20	21	22	23	24	25	26	27	28	29	30	31	32	33	34	35	36		
19	4	18	2	21	—	30	—	42	—	33	—	40	1	24	—	50	—	—	—	—	—	—	44
33	188	32	160	23	96	29	64	15	50	12	37	21	23	11	17	4	6	—	—	—	—	—	45
30	61	50	54	29	31	32	36	22	30	18	35	16	19	13	15	8	14	—	—	—	—	—	46
3	—	5	—	9	—	10	—	6	—	4	—	6	—	1	—	3	—	—	—	—	—	—	47
24	1	21	—	17	—	21	—	10	—	6	—	3	—	2	—	7	—	—	—	—	—	—	48
7	—	7	2	4	1	3	1	5	—	3	—	3	—	—	—	3	—	—	—	—	—	—	49
97	250	115	216	82	128	95	101	58	80	43	72	49	42	27	32	25	20	—	—	—	—	—	
10	310	8	148	4	96	2	57	3	65	8	65	3	54	7	47	10	48	—	—	—	2	—	50
2	6	7	6	8	4	7	7	7	8	14	6	26	13	37	13	158	74	1	—	—	—	—	51
9	2	29	4	34	4	31	8	29	12	34	13	31	20	63	29	320	149	—	—	—	—	—	52
25	7	1	3	4	4	—	—	—	—	—	—	—	—	—	—	—	—	6	2	10.290	10.010	—	53
—	5.552	—	5.176	—	4.752	—	4.562	—	4.296	—	4.071	—	3.838	—	3.490	—	7.059	—	11	—	31	—	54
111	76	97	67	95	63	108	71	88	68	102	67	116	85	167	148	1.382	1.304	—	2	43	28	—	55
145	5.637	127	5.250	133	4.823	139	4.641	117	4.376	136	4.151	147	3.943	230	3.667	1.702	8.512	6	15	10.333	10.069	—	
7	2	1	3	8	2	2	1	4	—	5	2	1	—	12	1	43	10	6	15	715	691	—	56
6.200	8.545	5.099	7.483	4.297	6.597	4.094	6.266	3.891	5.774	4.102	5.445	3.981	5.065	3.773	4.504	7.967	9.741	21	33	11.070	10.775	—	
1.248	1.298	729	840	395	524	257	414	133	289	82	262	42	263	47	197	136	270	4	3	18	13	—	
1.972	1.771	1.574	1.389	1.255	1.167	1.356	1.111	1.477	965	1.767	893	1.873	832	2.046	602	4.476	923	5	3	19	12	—	
1.068	1.226	644	785	353	479	234	369	122	263	74	232	39	248	40	186	126	258	3	3	18	12	—	
2.930	275	2.072	202	1.790	135	1.643	117	1.527	80	1.555	68	1.386	45	1.085	30	1.102	48	2	—	3	—	—	
94	11	40	13	19	8	8	3	5	1	4	2	—	2	5	4	4	5	—	—	—	—	—	
277	22	365	32	277	18	226	22	165	16	106	18	80	10	54	3	69	3	—	—	—	—	—	
8	—	6	—	1	1	—	—	—	—	—	—	—	—	1	1	—	—	—	—	—	—	—	
377	219	450	207	421	192	342	191	296	162	275	157	253	114	158	102	243	100	1	—	—	1	—	
76	61	39	42	23	36	15	42	6	25	4	28	3	13	1	10	6	7	1	—	—	1	—	
44	9	48	4	38	3	28	1	14	1	20	4	16	—	11	—	13	—	—	—	—	—	—	
2	—	—	—	—	—	—	—	—	—	—	—	—	—	—	—	—	—	—	—	—	—	—	
169	—	115	—	75	—	53	—	20	—	7	—	3	—	1	—	5	—	—	—	—	—	—	
142	32	193	22	178	29	170	17	158	20	129	8	102	11	80	7	69	3	—	—	—	—	—	
9	8	6	2	7	—	1	—	3	1	4	1	2	—	1	—	2	—	—	—	—	—	—	
19	4	18	2	21	—	30	—	42	—	33	—	40	1	24	—	50	—	—	—	—	—	—	
97	250	115	216	82	128	95	101	58	80	43	72	49	42	27	32	25	20	—	—	—	—	—	
10	310	8	148	4	96	2	57	3	65	8	65	3	54	7	47	10	48	—	—	—	2	—	
2	6	7	6	8	4	7	7	7	8	14	6	26	13	37	13	158	74	1	—	—	—	—	
145	5.637	127	5.250	133	4.823	139	4.641	117	4.376	136	4.151	147	3.943	230	3.667	1.702	8.512	6	15	10.333	10.069	—	
7	2	1	3	8	2	2	1	4	—	5	2	1	—	12	1	43	10	6	15	715	691	—	
6.200	8.545	5.099	7.483	4.297	6.597	4.094	6.266	3.891	5.774	4.102	5.445	3.981	5.065	3.773	4.504	7.967	9.741	21	33	11.070	10.775	—	
1.248	1.298	729	840	395	524	257	414	133	289	82	262	42	263	47	197	136	270	4	3	18	13	—	

TAVOLA XIV.

Non cattolici secondo la condizione sociale del

Numero d'ordine	CONDIZIONE SOCIALE DEL CAPO FAMIGLIA	IN COMPLESSO			GRECO-SCISMATICA			EVANGELICA			
		M F	M	F	M F	M	F	M F	M	F	
		3	4	5	6	7	8	9	10	11	
1	ADDETTI ALL'AGRICOLTURA.....	1	—	1	—	—	—	1	—	1	Comune di
	Conducenti terreni propri.....	1	—	1	—	—	—	1	—	1	
	Fittavoli.....	—	—	—	—	—	—	—	—	—	
	Mezzadri e coloni.....	—	—	—	—	—	—	—	—	—	
	Giornalieri ed operai di campagna.....	—	—	—	—	—	—	—	—	—	
	Altri addetti all'agricoltura.....	—	—	—	—	—	—	—	—	—	
2	INDUSTRIALI.....	—	—	—	—	—	—	—	—	—	
3	COMMERCianti.....	—	—	—	—	—	—	—	—	—	
4	ARTIGIANI.....	—	—	—	—	—	—	—	—	—	
5	OPERAI.....	6	—	6	4	—	4	1	—	1	
6	PERSONALE DI SERVIZIO E DI FATICA	1	—	1	—	—	—	—	—	—	
7	FORZE ARMATE (esclusi gli Ufficiali ed i militari di leva).....	—	—	—	—	—	—	—	—	—	
8	UFFICIALI.....	—	—	—	—	—	—	—	—	—	
9	IMPIEGATI.....	13	8	5	—	—	—	1	—	1	
10	CULTO, PROFESSIONI ED ARTI LIBERALI	3	1	2	—	—	—	3	1	2	
11	PROPRIETARI E BENESTANTI.....	1	1	—	1	1	—	—	—	—	
12	CONDIZIONI NON PROFESSIONALI.....	1	1	—	—	—	—	—	—	—	
13	IGNOTA (1).....	1	—	1	1	—	1	—	—	—	
	<b>Totale...</b>	<b>27</b>	<b>11</b>	<b>16</b>	<b>6</b>	<b>1</b>	<b>5</b>	<b>6</b>	<b>1</b>	<b>5</b>	
	<i>di cui stranieri (*)...</i>	<i>1</i>	<i>1</i>	<i>—</i>	<i>1</i>	<i>1</i>	<i>—</i>	<i>—</i>	<i>—</i>	<i>—</i>	
											<b>PRO</b>
1	ADDETTI ALL'AGRICOLTURA.....	11	5	6	—	—	—	5	2	3	
	Conducenti terreni propri.....	11	5	6	—	—	—	5	2	3	
	Fittavoli.....	—	—	—	—	—	—	—	—	—	
	Mezzadri e coloni.....	—	—	—	—	—	—	—	—	—	
	Giornalieri ed operai di campagna.....	—	—	—	—	—	—	—	—	—	
	Altri addetti all'agricoltura.....	—	—	—	—	—	—	—	—	—	
2	INDUSTRIALI.....	6	4	2	—	—	—	5	3	2	
3	COMMERCianti.....	15	6	9	—	—	—	6	4	2	
4	ARTIGIANI.....	—	—	—	—	—	—	—	—	—	
5	OPERAI.....	32	10	22	4	—	4	9	1	8	
6	PERSONALE DI SERVIZIO E DI FATICA	2	1	1	—	—	—	—	—	—	
7	FORZE ARMATE (esclusi gli Ufficiali ed i militari di leva).....	—	—	—	—	—	—	—	—	—	
8	UFFICIALI.....	—	—	—	—	—	—	—	—	—	
9	IMPIEGATI.....	24	15	9	—	—	—	7	4	3	
10	CULTO, PROFESSIONI ED ARTI LIBERALI	4	2	2	1	1	—	3	1	2	
11	PROPRIETARI E BENESTANTI.....	3	1	2	1	1	—	2	—	2	
12	CONDIZIONI NON PROFESSIONALI.....	6	1	5	—	—	—	3	—	3	
13	IGNOTA (1).....	11	7	4	2	—	2	7	5	2	
	<b>Totale...</b>	<b>114</b>	<b>52</b>	<b>62</b>	<b>8</b>	<b>2</b>	<b>6</b>	<b>47</b>	<b>20</b>	<b>27</b>	
	<i>di cui stranieri (*)...</i>	<i>22</i>	<i>13</i>	<i>9</i>	<i>2</i>	<i>1</i>	<i>1</i>	<i>17</i>	<i>12</i>	<i>5</i>	

(\*) Vedansi avvertenze nn. 10, 16 e 17 a pagg. 4 e 6.

(1) In questa voce sono compresi soltanto i censiti nelle convivenze, per i quali non è possibile far riferimento alla condizione sociale del capo della convivenza.

**capo famiglia (\*), la religione (\*) ed il sesso.**

RELIGIONE												Numero d'ordine
ISRAELITA			MAOMETTANA			ALTRA			NESSUNA			
M F	M	F	M F	M	F	M F	M	F	M F	M	F	
12	13	14	15	16	17	18	19	20	21	22	23	

**BELLUNO**

-	-	-	-	-	-	-	-	-	-	-	-	1
-	-	-	-	-	-	-	-	-	-	-	-	-
-	-	-	-	-	-	-	-	-	-	-	-	2
-	-	-	-	-	-	-	-	-	-	-	-	3
-	-	-	-	-	-	-	-	-	-	-	-	4
1	-	1	-	-	-	-	-	-	-	-	-	5
-	-	-	-	-	-	-	-	-	1	-	1	6
-	-	-	-	-	-	-	-	-	-	-	-	7
-	-	-	-	-	-	-	-	-	-	-	-	8
11	7	4	-	-	-	-	-	-	1	1	-	9
-	-	-	-	-	-	-	-	-	-	-	-	10
-	-	-	-	-	-	-	-	-	-	-	-	11
1	1	-	-	-	-	-	-	-	-	-	-	12
-	-	-	-	-	-	-	-	-	-	-	-	13
13	8	5	-	-	-	-	-	-	2	1	1	-
-	-	-	-	-	-	-	-	-	-	-	-	-

**VINCIA**

1	-	1	-	-	-	-	-	-	5	3	2	1
r	-	r	-	-	-	-	-	-	5	3	2	-
-	-	-	-	-	-	-	-	-	-	-	-	-
-	-	-	-	-	-	-	-	-	-	-	-	-
-	-	-	-	-	-	-	-	-	-	-	-	-
1	1	-	-	-	-	-	-	-	-	-	-	2
-	-	-	-	-	-	-	-	-	9	2	7	3
-	-	-	-	-	-	-	-	-	-	-	-	4
1	-	1	-	-	-	-	-	-	18	9	9	5
-	-	-	-	-	-	-	-	-	2	1	1	6
-	-	-	-	-	-	-	-	-	-	-	-	7
-	-	-	-	-	-	-	-	-	-	-	-	8
11	7	4	-	-	-	-	-	-	6	4	2	9
-	-	-	-	-	-	-	-	-	-	-	-	10
-	-	-	-	-	-	-	-	-	-	-	-	11
2	1	1	-	-	-	-	-	-	1	-	1	12
1	1	-	-	-	-	-	-	-	1	1	-	13
17	10	7	-	-	-	-	-	-	42	20	22	-
2	-	2	-	-	-	-	-	-	1	-	1	-

TAVOLA XV.

**Stranieri (\*) secondo lo Stato di appartenenza ed il sesso.**

STATO DI APPARTENENZA	PROVINCIA			COMUNE DI BELLUNO			STATO DI APPARTENENZA	PROVINCIA			COMUNE DI BELLUNO		
	M	F	T	M	F	T		M	F	T	M	F	T
1	2	3	4	5	6	7	1	2	3	4	5	6	7
<b>EUROPA</b>							<b>AFRICA</b>						
CITTÀ DEL VATICANO .....	1	—	1	—	—	—	Egitto.....	5	2	3	5	2	3
SAN MARINO .....	—	—	—	—	—	—	Etiopia.....	—	—	—	—	—	—
Albania .....	—	—	—	—	—	—	Liberia.....	—	—	—	—	—	—
Austria .....	12	5	7	—	—	—	Unione Sud Africana .....	—	—	—	—	—	—
Belgio .....	—	—	—	—	—	—	Possedimenti, Protettorati e Mandati belgi .....	—	—	—	—	—	—
Bulgaria .....	—	—	—	—	—	—	Possedimenti, Protettorati e Mandati britannici.....	—	—	—	—	—	—
Cecoslovacchia .....	2	2	—	—	—	—	Possedimenti, Protettorati e Mandati francesi.....	—	—	—	—	—	—
Danimarca .....	—	—	—	—	—	—	Altri Possedimenti e Protettorati .....	—	—	—	—	—	—
Estonia .....	—	—	—	—	—	—	<b>Totale...</b>	<b>5</b>	<b>2</b>	<b>3</b>	<b>5</b>	<b>2</b>	<b>3</b>
Finlandia.....	—	—	—	—	—	—	<b>AMERICA</b>						
Francia.....	7	4	3	2	1	1	Argentina.....	—	—	—	—	—	—
Germania.....	21	14	7	1	1	—	Brasile .....	—	—	—	—	—	—
Gran Bretagna e Irlanda del Nord (Regno Unito di).....	3	3	—	—	—	—	Canadà.....	—	—	—	—	—	—
Grecia.....	1	—	1	—	—	—	Cile .....	—	—	—	—	—	—
Irlanda, Stato libero.....	—	—	—	—	—	—	Colombia .....	—	—	—	—	—	—
Jugoslavia.....	—	—	—	—	—	—	Cuba .....	—	—	—	—	—	—
Lettonia.....	—	—	—	—	—	—	Messico.....	—	—	—	—	—	—
Lituania.....	—	—	—	—	—	—	Perù .....	—	—	—	—	—	—
Lussemburgo .....	—	—	—	—	—	—	Stati Uniti .....	7	3	4	—	—	—
Norvegia .....	—	—	—	—	—	—	Uruguay.....	—	—	—	—	—	—
Paesi Bassi.....	3	3	—	—	—	—	Venezuela .....	—	—	—	—	—	—
Polonia .....	—	—	—	—	—	—	Altri Stati e Possedimenti .....	—	—	—	—	—	—
Portogallo.....	—	—	—	—	—	—	<b>Totale...</b>	<b>7</b>	<b>3</b>	<b>4</b>	—	—	—
Romania .....	1	—	1	—	—	—	<b>OCEANIA</b>						
Spagna .....	—	—	—	—	—	—	Australia .....	—	—	—	—	—	—
Svezia.....	—	—	—	—	—	—	Nuova Zelanda .....	—	—	—	—	—	—
Svizzera.....	20	9	11	—	—	—	Possedimenti, Protettorati e Mandati britannici.....	—	—	—	—	—	—
Turchia (parte europea) .....	—	—	—	—	—	—	Possedimenti francesi.....	—	—	—	—	—	—
Ungheria .....	4	3	1	—	—	—	Possedimenti e Mandati giapponesi .....	—	—	—	—	—	—
U. R. S. S. (parte europea) ...	—	—	—	—	—	—	Possedimenti olandesi .....	—	—	—	—	—	—
Altri Stati e Possedimenti....	—	—	—	—	—	—	Possedimenti U. S. A.....	—	—	—	—	—	—
<b>Totale...</b>	<b>75</b>	<b>43</b>	<b>32</b>	<b>3</b>	<b>2</b>	<b>1</b>	<b>Totale...</b>	—	—	—	—	—	—
<b>ASIA</b>							<b>In complesso...</b>						
Afganistan, Nepal, Persia, Siam	—	—	—	—	—	—		<b>87</b>	<b>48</b>	<b>39</b>	<b>8</b>	<b>4</b>	<b>4</b>
Cina.....	—	—	—	—	—	—	<i>di cui con dimora abituale...</i>	55	29	26	2	1	1
Giappone .....	—	—	—	—	—	—							
India Britannica.....	—	—	—	—	—	—							
Turchia (parte asiatica).....	—	—	—	—	—	—							
U. R. S. S. (parte asiatica)...	—	—	—	—	—	—							
Possedimenti, Protettorati e Mandati britannici.....	—	—	—	—	—	—							
Possedimenti, Protettorati e Mandati francesi.....	—	—	—	—	—	—							
Altri Stati, Possedimenti e Protettorati.....	—	—	—	—	—	—							
<b>Totale...</b>	—	—	—	—	—	—							

(\*) Vedasi avvertenza n. 17 a pag. 6.



TAVOLA XVI.

**Censiti in età di 6 anni e più che sapevano leggere (\*).**

CIRCOSCRIZIONI (*)	CENSITI IN ETÀ DI 6 ANNI E PIÙ						SU 100 CENSITI IN ETÀ DI 6 ANNI E PIÙ SAPEVANO LEGGERE		
	in complesso			che sapevano leggere			M F	M	F
	M F	M	F	M F	M	F			
1	2	3	4	5	6	7	8	9	10
<b>COMUNI</b>									
Àgordo .....	2.697	1.184	1.513	2.630	1.153	1.477	98	97	98
Alano di Piave .....	2.677	1.248	1.429	2.478	1.159	1.319	93	93	92
Àlleghe.....	1.381	601	780	1.359	591	768	98	98	98
Arsiè .....	5.115	2.200	2.915	4.852	2.123	2.729	95	97	94
Auronzo .....	3.610	1.738	1.872	3.505	1.709	1.796	97	98	96
Belluno .....	22.344	11.137	11.207	20.885	10.616	10.269	93	95	92
Borca .....	480	191	289	462	189	273	96	99	94
Calalzo .....	1.335	635	700	1.299	632	667	97	100	95
Castello Lavazzo .....	1.739	700	1.039	1.584	669	915	91	96	88
Cencenighe .....	1.368	583	785	1.318	571	747	96	98	95
Cesiomaggiore .....	4.180	1.956	2.224	3.786	1.841	1.945	91	94	87
Chies d'Alpago .....	1.673	807	866	1.522	771	751	91	96	87
Cibiana .....	911	357	554	839	343	496	92	96	90
Colle Santa Lucia .....	543	253	290	539	250	289	99	99	100
Comèlico Superiore .....	2.963	1.325	1.638	2.875	1.286	1.589	97	97	97
Cortina d'Ampezzo .....	4.033	1.943	2.090	3.961	1.907	2.054	98	98	98
Danta .....	534	254	280	526	249	277	99	98	99
Domegge .....	2.183	939	1.244	2.070	915	1.155	95	97	93
Falcade .....	1.924	752	1.172	1.814	722	1.092	94	96	93
Farra d'Alpago .....	2.362	1.102	1.260	2.187	1.061	1.126	93	96	89
Feltre .....	15.761	7.860	7.901	14.656	7.505	7.151	93	95	91
Fonzaso .....	3.953	1.653	2.300	3.640	1.566	2.074	92	95	90
Forno di Canale .....	1.271	527	744	1.211	510	701	95	97	94
Forno di Zoldo .....	2.761	1.128	1.633	2.627	1.086	1.541	95	96	94
Gosaldo .....	1.894	718	1.176	1.784	686	1.098	94	96	93
Lamon .....	4.989	2.231	2.758	4.273	2.026	2.247	86	91	81
La Valle .....	1.337	519	818	1.258	501	757	94	97	93
Lentiai .....	2.540	1.202	1.338	2.361	1.130	1.231	93	94	92
Limana.....	2.624	1.203	1.421	2.339	1.117	1.222	89	93	86
Livinallongo (1).....	1.728	840	888	1.723	839	884	100	100	100
Longarone .....	3.301	1.537	1.764	3.163	1.502	1.661	96	98	94
Lorenzago .....	772	327	445	763	323	440	99	99	99
Lozzo Cadore.....	1.610	722	888	1.539	714	825	96	99	93
Mel .....	6.270	2.949	3.321	5.972	2.841	3.131	95	96	94
Ospitale .....	697	311	386	667	303	364	96	97	94
Pedavena.....	3.116	1.479	1.637	2.996	1.441	1.555	96	97	95
Perarolo .....	1.008	437	571	944	423	521	94	97	91
Pieve d'Alpago .....	2.016	922	1.094	1.895	897	998	94	97	91
Pieve di Cadore .....	2.985	1.378	1.607	2.881	1.362	1.519	97	99	95
Ponte nell'Alpi .....	4.291	1.849	2.442	3.982	1.780	2.202	93	96	90

(\*) Vedansi avvertenze nn. 1 e 18 a pagg. 3 e 6.

(1) Posteriormente al Censimento, con R. D. 13 marzo 1933, n. 256, assunta la denominazione di Livinallongo del Col di Lana.

Segue TAVOLA XVI.

*Censiti in età di 6 anni e più che sapevano leggere (\*).*

CIRCOSCRIZIONI (*)	CENSITI IN ETÀ DI 6 ANNI E PIÙ						SU 100 CENSITI IN ETÀ DI 6 ANNI E PIÙ SAPEVANO LEGGERE		
	in complesso			che sapevano leggere			M F	M	F
	M F	M	F	M F	M	F			
1	2	3	4	5	6	7	8	9	10
<i>Segue: COMUNI</i>									
Puos d'Alpago .....	1.841	854	987	1.716	817	899	93	96	91
Quero .....	2.237	1.099	1.138	2.003	1.057	1.036	94	96	91
Rivamonte .....	1.230	448	782	1.143	422	721	93	94	92
Rocca Piètoe .....	2.048	822	1.226	1.973	804	1.169	96	98	95
San Gregòrio nelle Alpi.....	1.596	722	874	1.522	697	825	95	97	94
San Nicolò di Comèlico.....	468	205	263	452	199	253	97	97	96
San Pietro Cadore .....	2.346	1.124	1.222	2.211	1.089	1.122	94	97	92
Santa Giustina .....	4.371	2.025	2.346	4.054	1.893	2.161	93	93	92
San Tomaso .....	1.287	514	773	1.210	492	718	94	96	93
Santo Stéfano di Cadore.....	2.616	1.305	1.311	2.534	1.268	1.266	97	97	97
San Vito di Cadore.....	879	403	476	852	398	464	98	99	97
Sappada .....	1.137	529	608	1.072	505	567	94	95	93
Sèdico .....	5.033	2.391	2.642	4.787	2.306	2.479	95	97	94
Selva di Cadore .....	715	299	416	692	294	398	97	98	96
Seren del Grappa .....	3.123	1.440	1.683	2.821	1.363	1.458	90	95	87
Sospirolo .....	3.284	1.503	1.781	3.088	1.442	1.646	94	96	92
Sovèrzene .....	187	91	96	180	88	92	96	97	96
Sovramonte .....	2.601	1.030	1.571	2.437	975	1.462	94	95	93
Taibon .....	1.484	625	859	1.438	614	824	97	98	96
Tambre d'Alpago.....	1.624	689	935	1.551	679	872	96	99	93
Trichiana.....	3.134	1.504	1.630	2.843	1.411	1.432	91	94	88
Vallada .....	798	337	461	770	332	438	96	99	95
Valle di Cadore.....	1.815	663	1.152	1.769	655	1.114	97	99	97
Vas .....	1.045	493	552	946	448	498	91	94	90
Vigo di Cadore.....	1.778	825	953	1.716	815	901	97	99	95
Vodo .....	906	360	546	835	339	496	92	94	91
Voltago .....	1.000	398	602	968	394	574	97	99	95
Zoldo Alto.....	1.578	627	951	1.531	613	918	97	98	97
Zoppè .....	330	102	228	318	102	216	96	100	95
<b>ZONE AGRARIE (*)</b>									
<b>(Regione unica di Montagna)</b>									
I - Alto Piave (Cadore).....	35.632	16.316	19.316	34.433	15.986	18.447	97	98	96
II - Cordevole (Agordino) .....	20.434	8.327	12.107	19.568	8.086	11.482	96	97	95
III - Maè del Piave (Zoldano) .....	11.601	4.933	6.668	11.014	4.786	6.228	95	97	93
IV - Medio Piave (Bellunese e Alpago)	62.463	29.657	32.806	58.343	28.330	30.013	93	96	91
V - Cismon e Piave (Feltrino).....	51.337	23.891	27.446	47.339	22.634	24.705	92	95	90
<b>Provincia...</b>	<b>181.467</b>	<b>83.124</b>	<b>98.343</b>	<b>170.697</b>	<b>79.822</b>	<b>90.875</b>	<b>94</b>	<b>96</b>	<b>92</b>

(\*) Vedansi avvertenze nn. 1, 2 e 18 a pagg. 3, 4 e 6.

TAVOLA XVII.

**Analfabeti secondo l'età (\*), il sesso e le categorie professionali (\*).**

PROVINCIA

ETÀ IN ANNI COMPIUTI (*)	IN COMPLESSO	CATEGORIE PROFESSIONALI (*)							
		Agricoltura e caccia	Industria	Trasporti e comunicazioni	Commercio	Servizi domestici	Altre categorie professionali (1)	Condizioni non professionali	
1	2	3	4	5	6	7	8	9	
6-9.....	M F	740	—	—	—	—	—	—	740
	M	684	—	—	—	—	—	—	684
	F	56	—	—	—	—	—	—	56
10-14.....	M F	103	17	3	—	—	2	—	81
	M	53	11	3	—	—	1	—	38
	F	50	6	—	—	—	1	—	43
15-19.....	M F	181	72	31	1	2	4	—	71
	M	118	53	31	1	2	1	—	30
	F	63	19	—	—	—	3	—	41
da 6 a 19 anni ...	M F	1.024	89	34	1	2	6	—	892
	M	855	64	34	1	2	2	—	752
	F	169	25	—	—	—	4	—	140
20-29.....	M F	493	161	85	3	27	12	1	204
	M	276	123	84	3	2	1	1	62
	F	217	38	1	—	25	11	—	142
30-39.....	M F	447	133	45	2	2	12	—	253
	M	171	76	41	2	1	—	—	51
	F	276	57	4	—	1	12	—	202
da 20 a 39 anni ...	M F	940	294	130	5	29	24	1	457
	M	447	199	125	5	3	1	1	113
	F	493	95	5	—	26	23	—	344
40-49.....	M F	761	212	78	6	6	5	4	450
	M	246	111	74	6	2	1	2	50
	F	515	101	4	—	4	4	2	400
50-64.....	M F	2.741	697	214	8	27	30	6	1.759
	M	729	412	199	8	11	3	4	92
	F	2.012	285	15	—	16	27	2	1.667
da 40 a 64 anni ...	M F	3.502	909	292	14	33	35	10	2.209
	M	975	523	273	14	13	4	6	142
	F	2.527	386	19	—	20	31	4	2.067
65 anni - ∞ ...	M F	5.290	902	97	6	24	15	28	4.218
	M	1.019	562	87	5	11	1	12	341
	F	4.271	340	10	1	13	14	16	3.877
Età ignota.....	M F	14	—	—	—	—	—	—	14
	M	6	—	—	—	—	—	—	6
	F	8	—	—	—	—	—	—	8
In complesso...	M F	10.770	2.194	553	26	88	80	39	7.790
	M	3.302	1.348	519	25	29	8	19	1.354
	F	7.468	846	34	1	59	72	20	6.436

(\*) Vedansi avvertenze nn. 13 e 19 a pagg. 5 e 6.

(1) Banca e assicurazione - Difesa del Paese - Amministrazione pubblica ed organizzazioni sindacali - Amministrazione privata - Culto - Professioni ed arti liberali - Proprietari e benestanti.

