

ISTITUTO CENTRALE DI STATISTICA DEL REGNO D'ITALIA

VII CENSIMENTO GENERALE
DELLA POPOLAZIONE

21 APRILE 1931-IX

VOLUME III

FASCICOLO 27

PROVINCIA DI VENÈZIA



ROMA
ISTITUTO POLIGRAFICO DELLO STATO
LIBRERIA
1933 - ANNO XII

Corretto in base all'errata Corrigé

16. 11. 93 h XIII ~~tout.~~

VII CENSIMENTO GENERALE DELLA POPOLAZIONE - (PROV. DI VENEZIA)

ERRATA-CORRIGE

Pag.	8	Tav.	I	Colonna	2	Riga	5 e 16	<i>invece di</i>	Regione unica di Montagna	<i>leggasi</i>	Regione unica di Pianura	
»	14	»	V	»	4	»	1	»	»	52	»	526
»	39	»	XII	»	12	»	5	»	»	12.578	»	12.528
»	41	»	XIII	»	29	al totale della classe 6	»	»	»	»	»	2

VII CENSIMENTO GENERALE DELLA POPOLAZIONE - (PROV. DI VENEZIA)

segue ERRATA - CORRIGÈ

Pagina	IX	Prospetto	16	Colonna	2	Riga	3	invece di	12,4	leggesi	12,6
"	"	"	"	"	"	"	4	"	6,1	"	5,9
"	"	"	"	"	4	"	3	"	13,6	"	14,0
"	"	"	"	"	"	"	4	"	4,7	"	4,3
Pagina	Tavola	Colonna	Riga	invece di:	leggesi:	Pagina	Tavola	Colonna	Riga	invece di:	leggesi:
30	X	2	3	33.397	34.489	31	X	23	4	2.071	979
"	"	"	4	31.943	30.851	"	"	"	8	1.128	36
"	"	"	7	3.781	3.875	"	"	25	3	41.098	42.190
"	"	"	8	2.215	1.123	"	"	"	4	14.232	13.140
"	"	"	10	3.876	3.988	"	"	"	7	2.113	2.207
"	"	"	11	2.198	2.402	"	"	"	8	1.784	672
"	"	"	12	1.445	1.351	"	"	"	10	1.795	1.907
"	"	"	13	553	349	"	"	"	11	924	1.128
"	"	"	14	1.235	1.123	"	"	"	12	636	542
"	"	4	3	19.273	20.365	"	"	"	13	387	183
"	"	"	4	12.342	11.250	"	"	"	14	567	455
"	"	"	7	1.763	1.857	32	XI	3	19	13.280	14.372
"	"	"	8	1.686	594	"	"	"	21	33.397	34.489
"	"	"	10	1.411	1.523	"	"	"	26	10.137	9.045
"	"	"	11	791	995	"	"	"	28	31.943	30.851
"	"	"	12	572	478	"	"	5	19	7.454	8.546
"	"	"	13	367	163	"	"	"	21	19.273	20.365
"	"	"	14	522	410	"	"	"	26	5.406	4.314
31	"	12	7	3.455	3.549	"	"	"	28	12.342	11.250
"	"	"	10	3.519	3.631	"	"	12	19	2.046	3.138
"	"	"	11	1.889	2.093	"	"	"	21	2.250	3.342
"	"	"	12	1.320	1.226	"	"	"	26	2.424	1.332
"	"	"	13	509	305	"	"	"	28	2.519	1.427
"	"	"	14	1.062	950	"	"	14	19	1.436	2.528
"	"	13	3	5.738	6.830	"	"	"	21	1.603	2.695
"	"	"	4	2.747	1.655	"	"	"	26	2.101	1.009
"	"	"	8	1.150	58	"	"	"	28	2.159	1.067
"	"	15	3	73.959	75.051	33	"	3	19	27.972	29.064
"	"	"	4	36.064	34.972	"	"	"	21	73.959	75.051
"	"	"	7	4.445	4.539	"	"	"	26	11.295	10.203
"	"	"	8	2.361	1.269	"	"	"	28	36.064	34.972
"	"	"	10	4.681	4.793	"	"	5	19	15.510	16.602
"	"	"	11	2.487	2.691	"	"	"	21	41.098	42.190
"	"	"	12	1.580	1.486	"	"	"	26	5.958	4.866
"	"	"	13	597	393	"	"	"	28	14.232	13.140
"	"	"	14	1.323	1.216	"	"	12	19	5.339	6.431
"	"	22	7	1.603	1.697	"	"	"	21	5.781	6.873
"	"	"	10	1.240	1.352	"	"	"	26	2.603	1.511
"	"	"	11	634	838	"	"	"	28	2.710	1.618
"	"	"	12	493	399	"	"	14	19	3.773	4.865
"	"	"	13	332	128	"	"	"	21	4.120	5.212
"	"	"	14	445	333	"	"	"	26	2.226	1.134
"	"	23	3	3.031	4.123	"	"	"	28	2.292	1.200

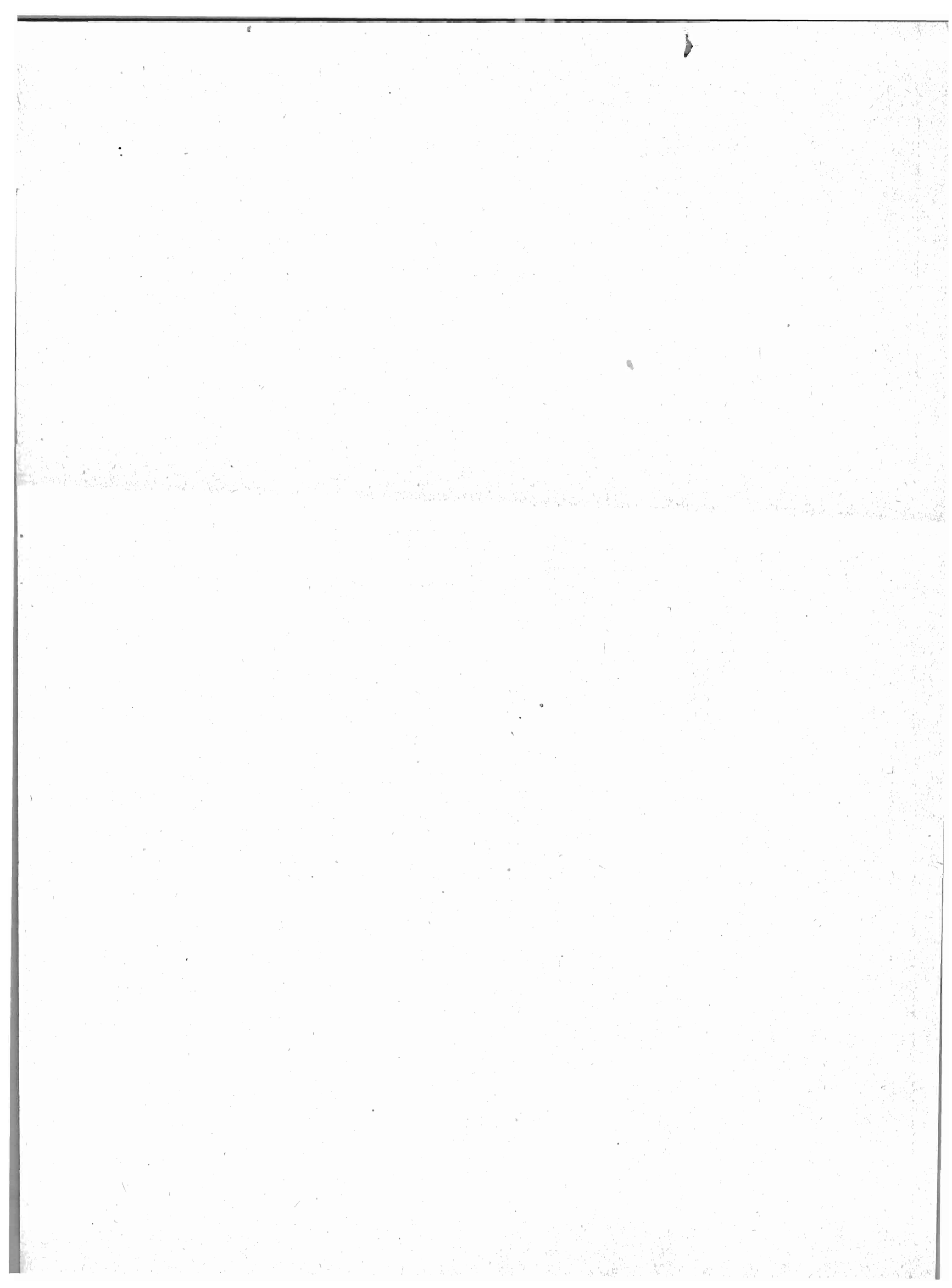

INDICE

1 - AVVERTENZE	Pag.	IV
2 - NOTE ILLUSTRATIVE:		
1 - <i>Circoscrizione provinciale</i>	»	V
2 - <i>Popolazione presente e residente</i>	»	V
3 - <i>Densità</i>	»	V
4 - <i>Popolazione agglomerata e sparsa - Presenti con dimora temporanea - Assenti temporaneamente</i>	»	VI
5 - <i>Famiglie di censimento e famiglie naturali</i>	»	VI
6 - <i>Convivenze</i>	»	VII
7 - <i>Sesso ed età</i>	»	VII
8 - <i>Stato civile</i>	»	VIII
9 - <i>Luogo di nascita</i>	»	IX
10 - <i>Professioni</i>	»	XII
11 - <i>Religione</i>	»	XIII
12 - <i>Stranieri</i>	»	XVI
13 - <i>Analfabetismo</i>	»	XVI
3 - AVVERTENZE ALLE TAVOLE	»	3
4 - TAVOLE:		
I - Famiglie secondo il numero dei membri	Pag.	8
II - Famiglie secondo il tipo e la composizione	»	10
III - Famiglie secondo il tipo, la composizione ed il numero dei membri	»	11
IV - Famiglie naturali secondo il numero dei membri	»	12
V - Famiglie naturali secondo la condizione sociale del capo famiglia	»	14
VI - Famiglie naturali secondo il numero dei membri e la condizione sociale del capo famiglia	»	16
VII - Convivenze secondo la specie. — Sesso e qualità dei componenti	»	18
VIII - Popolazione presente secondo l'età, l'anno di nascita, il sesso e lo stato civile	»	19
IX - Popolazione presente secondo l'età, il sesso e lo stato civile	»	26
X - Popolazione presente secondo il luogo di nascita, i grandi gruppi di età ed il sesso	»	30
XI - Popolazione presente secondo il luogo di nascita, i grandi gruppi di età, il sesso e lo stato civile	»	32
XII - Popolazione presente in età di 10 anni e più secondo la professione o condizione ed il sesso. — Disoccupati nella popolazione in età dai 15 ai 64 anni	»	34
XIII - Popolazione presente secondo la professione o condizione, l'età ed il sesso	»	40
XIV - Non cattolici secondo la condizione sociale del capo famiglia, la religione ed il sesso	»	50
XV - Stranieri secondo lo Stato di appartenenza ed il sesso	»	52
XVI - Censiti in età di 6 anni e più che sapevano leggere	»	53
XVII - Analfabeti secondo l'età, il sesso e le categorie professionali	»	54

AVVERTENZE

1. — Le cifre della popolazione presente e residente al 21 aprile 1931-IX, corrispondono a quelle pubblicate con R. decreto 16 aprile 1932-X, n. 324 (Gazzetta Ufficiale 20 aprile 1932-X), successivamente rettificata con R. decreto 5 dicembre 1932-XI, n. 2064 (Gazzetta Ufficiale 6 aprile 1933-XI).

2. — I dati concernenti la classificazione dei Comuni della Provincia secondo la densità e secondo l'importanza demografica sono contenuti nel *Volume I "Relazione Preliminare"*.

3. — I dati relativi alla superficie, altimetria e densità dei singoli Comuni, nonché i dati sulla popolazione presente e residente dei Comuni e delle singole Frazioni di censimento, sono contenuti nel *Volume II "Popolazione dei Comuni e delle Frazioni di censimento"*.

4. — I risultati del VII Censimento generale della popolazione - secondo il piano completo di elaborazione - vengono pubblicati in 92 fascicoli provinciali che costituiscono il *III Volume*.

Nel *IV Volume*, contenente la Relazione generale, saranno pubblicati anche i dati per Compartimenti, Ripartizioni geografiche e Regno.

5. — I dati sulle professioni, classificati secondo 339 voci, vengono pubblicati solo per le Province di Roma e Genova: per le altre Province i dati sono classificati secondo 56 classi professionali.

6. — Quando nelle *Note illustrative* che precedono le tavole le cifre contenute nei prospetti di confronto con i passati censimenti non risalgono fino al 1901, ciò significa che mancano i dati relativi ai censimenti non menzionati.

7. — Nei prospetti o nelle tavole della presente pubblicazione sono adoperati i seguenti segni convenzionali:

linea (—) quando il fenomeno non esiste; puntini (..) quando le cifre proporzionali non raggiungono le cifre significative dell'ordine minimo considerato (0,1 oppure 0,01).

NOTE ILLUSTRATIVE

1. - Circoscrizione provinciale. — La Provincia di Venezia, che ha una superficie di Km² 2455,09, non ha subito, dal 1901 al 1931, alcuna variazione territoriale.

2. - Popolazione presente e residente. — La popolazione presente (Prosp. 1) è cresciuta dal 1901 al 1931, tanto per i maschi che per le femmine. L'aumento si riduce di intensità dal 1911 al 1921, in confronto a quello verificatosi tra il 1901 e il 1911, ma, tra il 1921 e il 1931, sorpassa sensibilmente quello dei due precedenti periodi. Il rapporto dei sessi (M per 1000 F) appare nel 1931 inferiore a quello che era nel 1901. Nel 1931 la deficienza dei maschi per 1000 femmine è di 33 ed è maggiore di quella constatata nei censimenti precedenti.

Prosp. 1. — POPOLAZIONE PRESENTE.

CENSIMENTI	POPOLAZIONE			MASCHI			FEMMINE			M per 1000 F
	N.	Aumenti		N.	Aumenti		N.	Aumenti		
		N.	%		N.	%		N.	%	
1901 10 febbraio	401.241			199.246			201.995			986
1911 10 giugno	466.752	65.511	16,3	233.031	33.785	17,0	233.721	31.726	15,7	997
1921 1° dicembre	519.208	52.456	11,2	257.618	24.587	10,6	261.590	27.869	11,9	985
1931 21 aprile	594.415	75.207	14,5	292.243	34.625	13,4	302.172	40.582	15,5	967

L'aumento della popolazione della Provincia di Venezia (Prosp. 2), dal 1901 al 1931, va attribuito esclusivamente all'eccedenza dei nati sui morti. Nei periodi intercensuali considerati il saldo netto del movimento sociale (differenza fra gli immigrati e gli emigrati), pressochè nullo fra il 1901 e il 1911, è stato negativo, dal 1911 al 1931, rappresentando, rispetto alla popolazione censita all'inizio dei decenni il — 2,0% dal 1911 al 1921 e il — 2,6% dal 1921 al 1931.

Prosp. 2. — MOVIMENTO NATURALE E MIGRATORIO DELLA POPOLAZIONE PRESENTE.

PERIODI INTERCENSUALI	AUMENTO <i>a</i>	ECCEDENZA DEI NATI <i>b</i>	ECCEDENZA IMMIGRATI O EMIGRATI (—)	
			<i>a - b</i>	% sulla popolazione all'inizio del decennio
1901-1911 . . .	65.511	65.495	16	..
1911-1921 . . .	52.456	61.917	— 9.461	— 2,0
1921-1931 . . .	75.207	88.717	— 13.510	— 2,6

Aumenti analoghi a quelli verificatisi, dal 1901 al 1931, nella popolazione presente, si riscontrano anche nella popolazione residente (Prosp. 3):

Prosp. 3. — POPOLAZIONE RESIDENTE.

CENSIMENTI	POPOLAZIONE	AUMENTI	
		N.	%
1901	399.823	67.334	16,8
1911	467.157	48.860	10,5
1921	516.017	75.625	14,7
1931	591.642		

3. - Densità. — La densità della popolazione (Prosp. 4) che, nel complesso della Provincia è, nel 1931, aumentata di circa la metà in confronto a quella del 1901, è andata crescendo, nel trentennio considerato, più rapidamente nel Capoluogo che nel resto della Provincia.

Prosp. 4. — DENSITÀ PER KM.² DELLA POPOLAZIONE PRESENTE.

CENSIMENTI	PROVINCIA	CAFOLUOGO	RESTO DELLA PROVINCIA
1901	163	422	105
1911	190	464	128
1921	211	503	145
1931	242	572	167

4. — Popolazione agglomerata e sparsa — Presenti con dimora temporanea — Assenti temporaneamente.

La percentuale della popolazione sparsa (Prosp. 5) è rimasta presso a poco costante dal 1901 al 1921, mentre ha subito una lieve diminuzione dal 1921 al 1931.

Prosp. 5. — POPOLAZIONE PRESENTE AGGLOMERATA E SPARSA.

CENSIMENTI	POPOLAZIONE		% SPARSA
	agglomerata	sparsa	
1901	243.154	158.087	39,4
1911	278.596	188.156	40,3
1921	313.077	206.131	39,7
1931	369.611	224.804	37,8

I presenti con dimora temporanea rappresentavano nel 1901 il 2,7 % della popolazione presente; il 2,5 % nel 1911; il 3,0 % nel 1921; il 3,4 % nel 1931.

I temporaneamente assenti costituivano nel 1901 l'1,8 % della popolazione residente; nel 1911 il 2,6 %; nel 1921 il 2,4 % e nel 1931 il 3,0 %.

Salvo che nel 1911, le percentuali dei presenti con dimora temporanea superano lievemente, negli altri tre censimenti considerati, quelle dei temporaneamente assenti.

5. — Famiglie di censimento e famiglie naturali. —

Le variazioni più caratteristiche nella composizione delle famiglie di censimento secondo il numero dei membri dal 1921 al 1931 (Prosp. 6), si compendiano in un sensibile incremento nella percentuale delle famiglie di un membro (da 4,8 nel 1921 a 8,0 nel 1931), in una lieve diminuzione in quella di 2 e 3 membri, e in una diminuzione in quella delle famiglie con 7 e più membri, che nel 1921 formavano il 28,0 % e nel 1931 il 25,1 % del totale delle famiglie. Corrispondentemente si è verificato un incremento nella percentuale delle famiglie più piccole con 4 e 5 membri che da 27,0 nel 1921 è passata a 28,4 nel 1931.

La percentuale dei componenti le famiglie di un membro, sul totale della popolazione censita nelle famiglie, è aumentata, parallelamente, da 0,9 a 1,5; quella dei componenti le famiglie con 7 e più membri è diminuita da 50,4 a 48,1 e quella dei componenti le famiglie di 4 e 5 membri da 22,6 nel 1921 è passata a 24,6 nel 1931.

Il numero medio dei membri per famiglia, che nel 1911 era 5,4, è diminuito a 5,3 nel 1921 e a 5,1 nel 1931. Nel 1931 il numero medio dei membri era: nel Capoluogo 4,2; nel resto della Provincia 6,2.

Prosp. 6 (*). — FAMIGLIE DI CENSIMENTO SECONDO IL NUMERO DEI MEMBRI.

NUMERO DEI MEMBRI	FAMIGLIE		COMPONENTI	
	1931	1921	1931	1921
1.	8,0	4,8	1,5	0,9
2.	13,0	13,5	5,0	5,1
3.	15,2	15,8	8,8	8,8
4.	15,2	14,3	11,8	10,7
5.	13,2	12,7	12,8	11,9
6.	10,3	10,9	12,0	12,2
7.	7,5	8,2	10,3	10,8
8.	5,4	6,2	8,4	9,2
9.	3,5	4,2	6,2	7,1
10 e più	8,7	9,4	23,2	23,3
Totale	100,0	100,0	100,0	100,0

(*) Vedasi Tav. I a pag. 8.

Secondo il tipo (Tav. III a pag. 11), del complesso delle famiglie con due o più membri, l'89,0 % era composto di soli parenti ed affini; le famiglie irregolari rappresentavano soltanto il 3,8 % dello stesso complesso. Secondo il tipo ed il numero dei membri (Prosp. 7), escluse le famiglie con un solo membro, la distribuzione era, nel 1931, la seguente:

Prosp. 7 (*). — FAMIGLIE DI CENSIMENTO SECONDO IL TIPO E LA COMPOSIZIONE (1).

NUMERO DEI MEMBRI	FAMIGLIE			
	di soli parenti ed affini	altre	Totale	irregolari
2.	15,0	7,4	14,1	15,1
3.	16,6	15,8	16,5	16,5
4.	16,4	17,5	16,5	14,7
5.	14,0	16,4	14,3	12,7
6.	11,0	12,5	11,2	10,6
7.	8,1	9,3	8,2	9,3
8.	5,8	6,2	5,8	6,1
9.	3,8	4,1	3,9	4,4
10 e più	9,3	10,8	9,5	10,6
Totale	100,0	100,0	100,0	100,0

(*) Vedasi Tav. III a pag. 11.

(1) Escluse le famiglie di un solo membro e quelle di soli estranei.

Nelle famiglie composte di *soli parenti ed affini* la percentuale massima (16,6) si riscontra in quelle di 3 membri, nelle *altre* in quelle di 4 (17,5), nelle *irregolari* in quelle di 3 (16,5).

Le famiglie naturali, classificate secondo la condizione sociale del capo famiglia, si suddividono nel modo seguente :

Prosp. 8 (*). — FAMIGLIE NATURALI
SECONDO LA CONDIZIONE SOCIALE DEL CAPO FAMIGLIA.

CONDIZIONE SOCIALE DEL CAPO FAMIGLIA	FAMIGLIE	COMPONENTI	COMPOSI- ZIONE MEDIA DELLE FAMIGLIE
Addetti all'agricoltura	27,8	41,2	7,8
Conducenti terreni propri.	6,4	8,8	7,2
Fittavoli.	9,4	13,7	7,7
Mezzadri e coloni.	4,3	10,1	12,4
Giornalieri ed operai di campagna	6,1	6,7	5,8
Altri addetti all'agricoltura	1,6	1,9	5,9
Industriali	5,3	5,1	5,0
Commercianti	7,2	6,6	4,8
Artigiani	2,9	2,5	4,6
Operai	29,8	26,9	4,7
Personale di servizio e di fatica	4,4	3,4	4,1
Forze armate	0,9	0,7	3,9
Ufficiali	0,3	0,2	3,3
Impiegati	9,0	6,7	3,9
Culto, professioni ed arti liberali	2,8	1,8	3,5
Proprietari e benestanti	1,0	0,5	2,6
Condizioni non professionali	8,6	4,4	2,7
Complesso	100,0	100,0	5,2

(*) Vedansi Tavv. V e VI alle pagg. 14 e 16.

Le percentuali più elevate sono date dalle famiglie di operai, di agricoltori e di impiegati, le tre principali categorie delle quali si compone la popolazione. Il numero medio di membri nelle famiglie naturali è 5,2: il massimo (7,8) si riscontra nelle famiglie degli agricoltori e tra questi, in quelle dei mezzadri e coloni (12,4). Risulta inferiore alla media generale di 5,2 la composizione delle famiglie di tutte le altre categorie.

6. - Convivenze. — La popolazione censita nelle convivenze al 1931 (Tav. VII a pag. 18), rappresenta il 5,0% della popolazione totale (4,1 nel 1921) e vi contribuisce con grande prevalenza il Capoluogo, che comprende l'88,7% della popolazione censita nelle convivenze dell'intera Provincia. La composizione media delle convivenze risultò di persone 31,6 nel 1931, di 34,5 nel 1921, e di 39,3 nel 1911.

La più alta percentuale della popolazione censita nelle convivenze (Prosp. 9 e Tav. VII a pag. 18) spetta alle Caserme, posti di guardia, baraccamenti militari, ecc. (27,3%, di cui 26,0% nel Capoluogo); seguono gli Istituti di cura non militari (22,0%, di cui 18,0%

nel Capoluogo); gli Alberghi, locande, pensioni, affittaletti (14,2%, di cui 13,8% nel Capoluogo); gli Istituti di educazione retti da religiosi (10,2%, di cui 8,5% nel Capoluogo); gli Istituti di assistenza (8,9%, di cui 7,5% nel Capoluogo); le Navi mercantili e barche (7,6%, di cui 6,6% nel Capoluogo).

Le donne si trovano prevalentemente negli Istituti di cura non militari (35,6%); negli Istituti di educazione retti da religiosi (18,0%); negli Alberghi ecc. (17,2%) e negli Istituti di assistenza (16,2%).

Prosp. 9 (*). — CONVIVENZE.

N. d'ordine	SPECIE DELLE CONVIVENZE	COMPONENTI		
		M F	M	F
1	Alberghi, locande, pensioni, affittaletti	14,2	12,6	17,2
2	Istituti di cura non militari (ospedali, case di cura, manicomi)	22,0	14,7	35,6
3	Istituti di cura militari (ospedali, case di cura, manicomi)	0,6	0,9	0,1
4	Istituti di educazione non retti da religiosi (collegi, convitti, orfanotrofi, case di correzione)	1,3	1,4	1,1
5	Istituti di educazione retti da religiosi (collegi, convitti, seminari, orfanotrofi, case di correzione)	10,2	6,1	18,0
6	Comunità religiose (esclusi i seminari)	3,9	1,9	7,5
7	Istituti di assistenza (ospizi, ricoveri di mendicizia, brefotrofi, dormitori gratuiti, asili per i senza tetto, sale per emigranti)	8,9	5,0	16,2
8	Caserme, posti di guardia, baraccamenti militari, Regie navi	27,3	41,9	—
9	Navi mercantili e barche	7,6	11,5	0,2
10	Stabilimenti carcerari non militari (carceri giudiziarie, case di arresto, case di reclusione, ergastoli, stabilimenti di pena speciali)	2,6	2,5	3,0
11	Stabilimenti carcerari militari (carceri, reclusori, stabilimenti di pena)	0,1	0,1	—
12	Altre specie di convivenze (camerate, baracche di operai o di giornalieri di campagna, caserme di pompieri, ecc.)	1,3	1,4	1,1
	Totale	100,0	100,0	100,0

(*) Vedasi Tav. VII a pag. 18.

7. - Sesso ed età. — Le variazioni nella composizione per età della popolazione dei due sessi, dal 1901 al 1931, sono dovute all'azione dei fattori: natalità, mortalità, movimento migratorio. Poichè l'azione di questi fattori sulla composizione per età è troppo complessa per essere trattata in ogni particolare, è d'uopo limitarsi a segnalare l'andamento generale delle

variazioni. Dal 1901 al 1931 (Prosp. 10), si riscontra una diminuzione nella percentuale della classe da 0 a 14 anni, più intensa dal 1911 al 1921 per effetto della denatalità determinata dalla guerra, ed una diminuzione, per tutt'e due i sessi, nelle percentuali delle classi da 40 a 59 anni e da 60 e più anni. Cresce corrispondentemente la percentuale della classe da 15 a 39 anni.

Prosp. 10 (*). — POPOLAZIONE PRESENTE
SECONDO IL SESSO E L'ETÀ.

GRUPPI DI ETÀ	POPOLAZIONE				MASCHI				FEMMINE			
	1931	1921	1911	1901	1931	1921	1911	1901	1931	1921	1911	1901
0-14	32,8	34,0	35,4	34,0	33,9	34,7	35,9	34,5	31,9	33,3	34,9	33,4
15-39	41,1	39,9	37,6	37,1	41,4	39,9	38,0	37,4	40,8	39,9	37,2	36,8
40-59	17,3	17,3	17,8	19,1	16,8	17,4	17,7	19,0	17,7	17,3	17,9	19,3
60-ω	8,8	8,6	9,1	9,8	7,9	7,8	8,3	9,1	9,6	9,3	9,9	10,5
Ignota	0,2	0,1	0,2	0,1	—	..	0,2	0,1	..
Totale...	100,0	100,0	100,0	100,0	100,0	100,0	100,0	100,0	100,0	100,0	100,0	100,0

(*) Vedasi Tav. VIII a pag. 19.

Il rapporto dei sessi nelle varie classi d'età del 1931 (Prosp. 11), confrontato con quello del 1901, segna un aumento di mascolinità nella classe da 0 a 14 anni.

Nelle classi di oltre 15 anni, nelle quali a partire dal 1921, vi è deficienza di maschi, si delinea nettamente una tendenza verso la femminilità.

Prosp. 11 (*). — MASCHI PER 1000 FEMMINE.

GRUPPI DI ETÀ (1)	CENSIMENTI			
	1931	1921	1911	1901
0-14	1029	1026	1028	1019
15-39	981	984	1019	1004
40-59	919	992	983	968
60-ω	794	828	832	856

(*) Vedasi Tav. VIII a pag. 19.
(1) Esclusi i censiti di età ignota.

La composizione per età, sesso e stato civile, nel 1931, risulta dal Prosp. 12 (pag. X) e dal grafico che rappresenta la cosiddetta piramide delle età (pag. XI).

In quanto al rapporto dei sessi nelle singole classi di età, si nota un'eccedenza di maschi sino alla classe da 21 a 24 anni, ad eccezione nelle età 16, 17 e 20, con un massimo nella classe di 3 anni, e una deficienza da 25 anni in poi. La deficienza di maschi che si nota

da 35 a 49 anni può imputarsi alle perdite di guerra. La stessa deficienza, ognor crescente, dai 65 anni in poi, alla mortalità che nella vecchiaia colpisce più intensamente il sesso maschile che il femminile.

La piramide delle età ha una base abbastanza ampia. I rientramenti che si notano nelle classi da 12 a 15 anni, sono dovuti alla diminuzione straordinaria di natalità verificatasi nel periodo bellico.

8. - Stato civile. — Le quote di celibato, tanto nella popolazione maschile che femminile, di 15 anni e più, risultano nel 1931 (Prosp. 13) più elevate di quelle del 1911, ma un po' più basse di quelle del 1921 per le nubili. Le quote dei coniugati sono, invece, diminuite dal 1911 al 1921 e lievemente aumentate dal 1921 al 1931; quelle dei vedovi sono diminuite dal 1911 al 1931.

Se si considerano le percentuali di celibi e di nubili nella popolazione di 50 anni e più (esclusi i censiti di età ignota e di stato civile ignoto), si ottiene quella che può dirsi la quota di celibato definitivo (11,7) che per le femmine (13,4) supera quella dei maschi (9,6).

Prosp. 13 (*). — POPOLAZIONE PRESENTE DI 15 ANNI
E PIÙ SECONDO LO STATO CIVILE (1).

SESSO E STATO CIVILE	CENSIMENTI			
	1931	1921	1911	
	%	%	%	
M	celibi	43,6	43,4	41,8
	coniugati	51,1	51,0	52,2
	vedovi (2)	5,3	5,6	6,0
F	nubili	38,7	39,0	35,6
	conjugate	48,5	47,8	50,8
	vedove (2)	12,8	13,2	13,6
M F	celibi e nubili	41,1	41,1	38,7
	coniugati	49,8	49,4	51,5
	vedovi (2)	9,1	9,5	9,8

(*) Vedasi Tav. VIII a pag. 19.
(1) Esclusi i censiti di stato civile ignoto e di età ignota.
(2) Compresi i separati legalmente e i divorziati, che sono in numero trascurabile. Poiché in Italia non esiste il divorzio, le cifre dei divorziati si riferiscono ai divorziati all'estero ed agli stranieri.

Dalla classificazione della popolazione di 15 anni e più secondo lo stato civile, per classi di età e per sesso, nel 1931 (Prosp. 14 a pag. IX), risulta che nelle classi da 15 a 29 anni le percentuali di femmine coniugate sono molto maggiori di quelle dei maschi coniugati, dato che l'età normale al matrimonio è per le donne minore di quella degli uomini; il contrario si constata

per le classi da 30 anni in poi. Le percentuali di vedove per ogni classe di età sono superiori a quelle dei vedovi, sia per la maggior frequenza con la quale i vedovi passano a seconde nozze, sia, nelle età più avanzate, per la maggior mortalità dei coniugati maschi.

Nella popolazione matrimoniabile da 18 a 59 anni di età (Prosp. 15) che comprende i celibi, i vedovi e i divorziati, si nota una deficienza di femmine sino all'età di 29 anni — che dipende oltre che dalla minore età al matrimonio, come si è detto dianzi, anche dalla presenza di un elevato contingente di militari — e un'eccedenza, relativamente sempre più grande col crescere dell'età, dai 30 ai 59 anni.

Prosp. 14 (*). — POPOLAZIONE PRESENTE SECONDO LO STATO CIVILE, PER GRUPPI DI ETÀ E PER SESSO (1).

GRUPPI DI ETÀ	MASCHI			FEMMINE		
	Celibi	Coniugati	Vedovi (2)	Nubili	Coniugate	Vedove (2)
15-19 . . .	99,8	0,2	—	98,0	2,0	—
20-24 . . .	90,5	9,4	0,1	70,6	29,2	0,2
25-29 . . .	50,6	48,9	0,5	36,5	62,4	1,1
30-34 . . .	24,8	73,9	1,3	24,7	72,7	2,6
35-39 . . .	15,6	82,0	2,4	20,1	73,2	6,7
40-44 . . .	12,5	83,8	3,7	16,2	71,5	12,3
45-49 . . .	11,0	82,8	6,2	15,1	69,3	15,6
50-59 . . .	9,8	80,2	10,0	13,9	64,4	21,7
60-69 . . .	9,7	71,8	18,5	13,3	45,6	41,1
70-∞ . . .	9,1	52,9	38,0	12,7	20,3	67,0

(*) Vedasi Tav. VIII a pag. 19.

(1) Esclusi i censiti di stato civile ignoto e di età ignota.

(2) Compresi i separati legalmente ed i divorziati.

9. — **Luogo di nascita.** — Dalla classificazione della popolazione secondo il luogo di nascita (Prosp. 16), risulta che, per tutt'e due i sessi, la percentuale della popolazione nativa, vale a dire dei nati nello stesso Comune in cui furono censiti, dopo un aumento dal 1911 al 1921, torna, nel 1931, quasi allo stesso livello del 1911. Le percentuali della popolazione immigrata, vale a dire dei nati in altri Comuni dello stesso Compartimento, in Comuni di altro Compartimento, nelle Colonie o all'Estero, subiscono, corrispondentemente, una diminuzione dal 1911 al 1921 — salvo che per i nati nei Comuni di altro Compartimento — ma aumentano poi sensibilmente dal 1921 al 1931.

Prosp. 16 (*). — POPOLAZIONE PRESENTE SECONDO IL LUOGO DI NASCITA (1).

LUOGO DI NASCITA	1931			1921			1911		
	M	F	T	M	F	T	M	F	T
Comune di censimento	70,1	71,0	69,2	75,9	76,5	75,4	71,3	71,7	70,9
Comuni della stessa Provincia	10,3	9,2	11,3	10,7	9,8	11,6	11,2	10,4	12,1
Comuni dello stesso Compartimento	12,4	11,2	13,6	7,9	7,1	8,6	11,6	10,6	12,6
Comuni di altro Compartimento	6,1	7,5	4,7	4,7	5,8	3,6	4,3	5,8	2,8
Colonie o Possedim. italiani od Estero	1,1	1,1	1,2	0,8	0,8	0,8	1,6	1,5	1,6
Totale	100,0	100,0	100,0	100,0	100,0	100,0	100,0	100,0	100,0

(*) Vedasi Tav. X a pag. 30.

(1) Esclusi i censiti di luogo di nascita ignoto.

La quota di 70,1 % riscontrata nel 1931, nella popolazione nativa per il complesso della Provincia, scende a 66,9 % per Venezia e sale a 72,6 % per il complesso degli altri Comuni (Tav. XI a pag. 32).

Prosp. 15 (*). — POPOLAZIONE MATRIMONIABILE.

(da 18 a 59 anni)

GRUPPI DI ETÀ (1)	MASCHI			FEMMINE			ECCEDENZA O DEFICIENZA (—) DELLE FEMMINE			M per 1000 F
	Celibi	Vedovi (2)	Totale	Nubili	Vedove (2)	Totale	Celibi e nubili	Vedovi e vedove (2)	Totale	
20-29	37.542	134	37.676	28.637	302	28.939	— 8.905	168	— 8.737	1302
30-39	7.749	605	8.354	9.075	1.717	10.792	1.326	1.112	2.438	774
40-49	3.315	1.235	4.550	4.839	4.162	9.001	1.524	2.927	4.451	505
50-59	2.067	2.003	4.070	3.159	4.826	7.985	1.092	2.823	3.915	510
18-59	63.444	3.977	67.421	57.532	11.009	68.541	— 5.912	7.032	1.120	984

(*) Vedasi Tav. VIII a pag. 19.

(1) Esclusi i censiti di età ignota.

(2) Compresi i divorziati; esclusi i separati legalmente ed i censiti di stato civile ignoto.

Prosp. 12 (*). — POPOLAZIONE PRESENTE SECONDO L'ETÀ, IL SESSO E LO STATO CIVILE.

ETÀ	IN COMPLESSO			STATO CIVILE												M per 1000 F
				Celibi e nubili			Coniugati			Vedovi			Separati legalmente e divorziati			
	M	F		M	F		M	F		M	F		M	F		
0	2,7	2,8	2,6	4,4	4,5	4,4	—	—	—	—	—	—	—	—	—	1058
1	2,5	2,5	2,4	4,1	4,0	4,1	—	—	—	—	—	—	—	—	—	1009
2	2,4	2,5	2,3	4,0	4,0	4,0	—	—	—	—	—	—	—	—	—	1041
3	2,6	2,7	2,4	4,2	4,3	4,2	—	—	—	—	—	—	—	—	—	1066
4	2,5	2,6	2,4	4,2	4,2	4,2	—	—	—	—	—	—	—	—	—	1032
5	2,5	2,6	2,4	4,1	4,1	4,1	—	—	—	—	—	—	—	—	—	1042
6	2,4	2,4	2,3	3,9	3,9	4,0	—	—	—	—	—	—	—	—	—	1021
7	2,5	2,5	2,4	4,1	4,1	4,2	—	—	—	—	—	—	—	—	—	1008
8	2,4	2,5	2,4	4,0	4,0	4,1	—	—	—	—	—	—	—	—	—	1019
9	2,4	2,5	2,3	4,0	4,0	4,0	—	—	—	—	—	—	—	—	—	1041
10	2,2	2,3	2,2	3,7	3,6	3,7	—	—	—	—	—	—	—	—	—	1012
11	2,1	2,1	2,0	3,4	3,4	3,5	—	—	—	—	—	—	—	—	—	1009
12	1,1	1,1	1,1	1,8	1,8	1,9	—	—	—	—	—	—	—	—	—	1010
13	1,2	1,3	1,2	2,0	2,0	2,0	—	—	—	—	—	—	—	—	—	1027
14	1,4	1,4	1,4	2,3	2,3	2,4	..	—	..	—	—	—	—	—	—	1007
15	1,9	2,0	1,9	3,2	3,1	3,2	..	—	..	—	—	—	—	—	—	1023
16	2,2	2,2	2,1	3,6	3,5	3,6	—	—	—	—	—	—	996
17	2,2	2,2	2,1	3,5	3,5	3,6	0,1	..	—	..	—	—	—	996
18	2,1	2,2	2,0	3,4	3,5	3,4	0,1	..	0,1	—	—	—	—	—	—	1043
19	2,1	2,2	2,1	3,4	3,5	3,3	0,2	..	0,4	..	—	..	—	—	—	1036
20	2,0	2,0	2,1	3,2	3,2	3,1	0,4	0,1	0,8	—	—	—	961
21-24	7,4	7,6	7,2	9,5	10,8	8,2	5,1	2,6	7,5	0,2	0,1	0,2	0,6	—	1,2	1019
25-29	8,0	8,1	8,0	5,8	6,5	5,0	13,4	11,7	15,1	1,0	1,2	1,0	3,8	2,3	5,4	979
30-34	7,0	6,9	7,1	2,9	2,7	3,0	15,4	15,1	15,6	2,1	2,4	2,0	10,0	6,8	13,1	946
35-39	6,1	6,0	6,3	1,8	1,5	2,2	14,2	14,5	13,9	4,4	3,8	4,6	15,2	11,8	18,5	924
40-44	5,3	5,2	5,5	1,3	1,0	1,5	12,3	12,8	11,8	6,9	5,0	7,6	17,0	16,4	17,5	915
45-49	4,6	4,4	4,7	1,0	0,8	1,2	10,4	10,9	10,0	8,2	7,5	8,4	15,9	18,4	13,4	906
50-54	3,9	3,9	4,0	0,8	0,6	1,0	8,7	9,4	8,1	8,6	8,8	8,5	12,4	13,3	11,4	938
55-59	3,4	3,4	3,5	0,7	0,5	0,8	7,1	7,7	6,5	10,5	11,6	10,1	11,6	13,9	9,5	919
60-64	2,9	2,7	3,0	0,6	0,4	0,7	5,3	6,1	4,6	12,6	12,5	12,7	4,6	6,0	3,2	874
65-69	2,5	2,3	2,7	0,5	0,4	0,6	3,9	4,6	3,2	14,5	14,7	14,4	5,4	6,3	4,6	828
70-74	1,7	1,5	1,9	0,3	0,2	0,4	2,1	2,7	1,6	12,9	13,2	12,8	2,5	3,3	1,7	773
75-79	1,0	0,9	1,2	0,2	0,1	0,3	0,9	1,3	0,6	9,6	10,3	9,4	1,0	1,5	0,5	707
80-84	0,5	0,4	0,6	0,1	..	0,1	0,3	0,4	0,1	5,8	5,9	5,7	—	—	—	605
85-89	0,2	0,1	0,2	0,1	0,1	..	2,3	2,5	2,2	—	—	—	536
90-94	0,4	0,4	0,4	—	—	—	500
95-99	—	—	—	—	—	—	267
100 e oltre	—	—	—	—	—	—	—	—	—	—	—	—	—	—	—	—
65-ω	5,9	5,2	6,6	1,1	0,8	1,5	7,4	9,1	5,6	45,5	47,0	44,9	8,9	11,1	6,8	758
In complesso	100,0	100,0	100,0	100,0	100,0	100,0	100,0	100,0	100,0	100,0	100,0	100,0	100,0	100,0	100,0	967

(*) Vedasi Tav. VIII a pag. 19.

DISTRIBUZIONE DELLA POPOLAZIONE PRESENTE PER ETÀ, SESSO E STATO CIVILE.

(cifre proporzionali a 1 milione di abitanti)

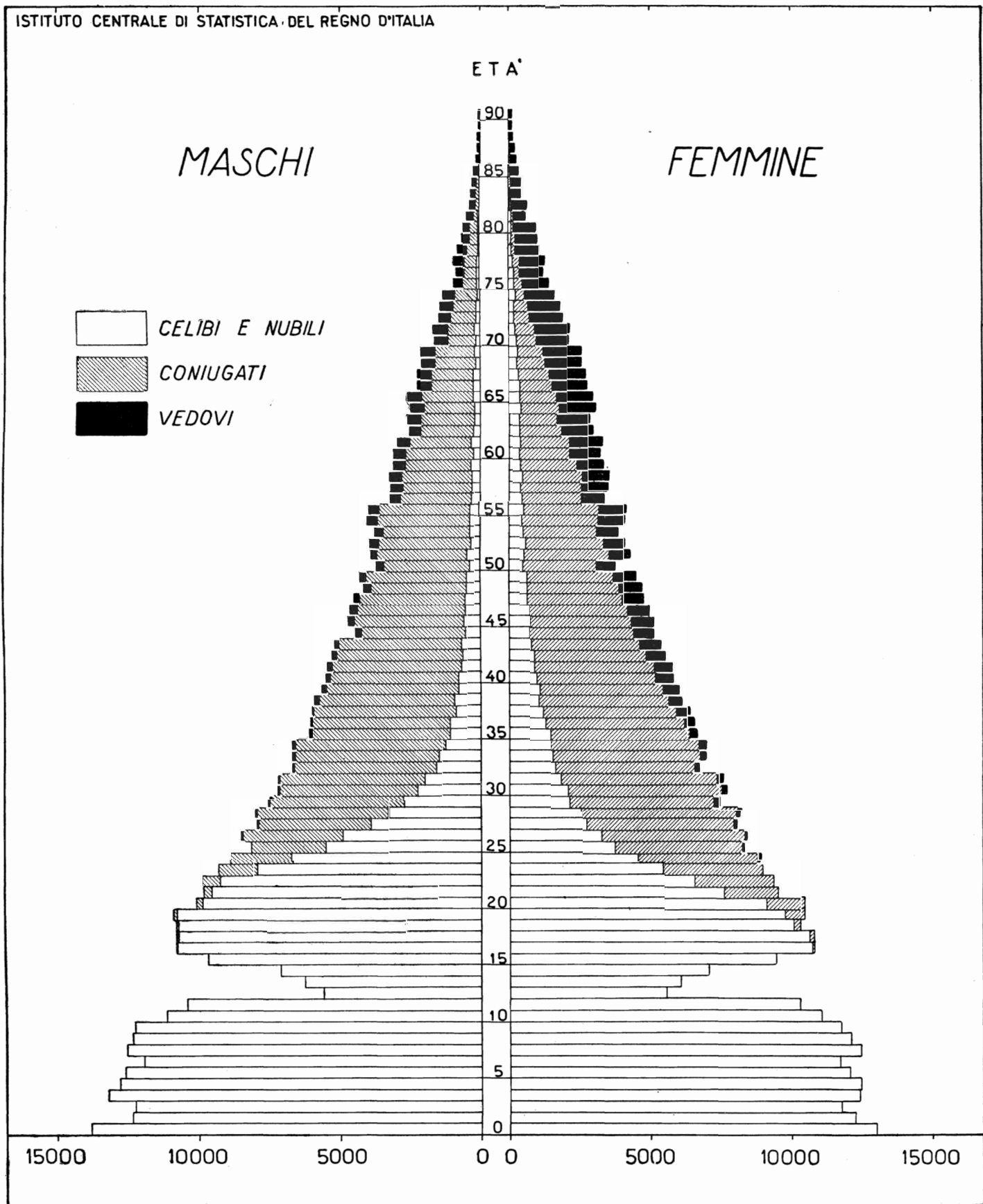

Prosp. 17 (*). — POPOLAZIONE NATIVA
PER GRUPPI DI ETÀ.

(Cifre proporzionali a 100 censiti di ciascun gruppo di età)

GRUPPI DI ETÀ	COMUNE DI VENÈZIA	COMPLESSO DEGLI ALTRI COMUNI
fino a 19	81,5	83,4
20-24	52,8	70,1
25-29	61,2	64,7
30-39	58,3	61,2
40-∞	59,9	59,2
Complesso (1)	66,9	72,6

(*) Vedasi Tav. XI a pag. 32.

(1) Esclusi i censiti di luogo di nascita ignoto.

La frequenza della popolazione nativa nelle diverse classi di età (Prosp. 17), non varia sensibilmente tra il Comune di Venèzia e il complesso degli altri Comuni della Provincia, ad eccezione della classe di età da 20 a 24 anni.

Prosp. 18 (*). — PERCENTUALE DEI CELIBI E DELLE
NUBILI NELLA POPOLAZIONE NATIVA ED IMMIGRATA
DI 20 ANNI E PIÙ.

GRUPPI DI ETÀ	CELIBI		NUBILI		CELIBI E NUBILI	
	% nella popo- lazione na- tiva	% nella popo- lazione im- migrata	% nella popo- lazione na- tiva	% nella popo- lazione im- migrata	% nella popo- lazione na- tiva	% nella popo- lazione im- migrata
	(1)	(2)	(1)	(2)	(1)	(2)
	PROVINCIA					
20-24	88,7	92,9	74,5	62,9	81,1	79,8
25-29	50,5	50,9	40,2	30,9	45,6	40,0
30-39	20,4	20,8	24,3	20,1	22,3	20,4
40-∞	10,8	10,0	14,7	13,7	12,8	12,1
Complesso (3)	31,8	34,0	31,1	24,1	31,5	28,7
	COMUNE DI VENÈZIA					
20-24	90,9	96,2	76,7	76,5	83,1	89,6
25-29	57,6	63,2	45,5	45,2	51,5	53,9
30-39	24,4	26,5	27,9	28,9	26,2	27,8
40-∞	13,8	12,8	19,3	20,8	16,9	17,2
Complesso (3)	34,1	42,8	33,5	33,1	33,8	38,0

(*) Vedasi Tav. XI a pag. 32.

(1) Nati nello stesso Comune di censimento.

(2) Nati fuori del Comune di censimento.

(3) Esclusi i censiti di luogo di nascita ignoto.

In tutta la Provincia la quota di celibato (Prosp. 18) per il complesso della popolazione nativa da 20 anni in poi (31,5 %) risulta maggiore di quella della popolazione immigrata (28,7 %) e ciò si verifica anche per

le nubili, mentre il contrario si nota per i celibi. La quota meno elevata di celibato nella popolazione immigrata in confronto alla nativa si riscontra senza eccezione in tutte le classi di età, ma per i celibi, nei gruppi da 20 a 39 anni, il fenomeno si inverte.

Nel Comune di Venèzia, invece, la quota di celibato della popolazione nativa (33,8 %) è minore di quella della immigrata (38,0 %); anche la frequenza dei celibi fra i maschi nativi (34,1 %) è minore che fra gli immigrati (42,8 %), mentre la frequenza delle nubili fra le femmine native (33,5 %) è maggiore che fra le immigrate (33,1 %). In tutte le classi di età poi, al contrario di quanto risulta per la Provincia, la quota di celibato fra i nativi, in complesso, è sempre minore che fra gli immigrati.

10. - Professioni. — La popolazione di 10 e più anni (Prosp. 20 a pag. XIV) apparteneva, nel 1931, per il 53,3 % al primo gruppo delle *professioni* propriamente dette, e per il 46,7 % al secondo gruppo delle *condizioni non professionali*; nel 1921 per il 58,1 % al primo e per il 41,9 % al secondo gruppo.

Nel gruppo *professioni*, per menzionare solo le classi più importanti, gli *agricoltori* erano rappresentati nel 1931 dal 37,5 % e nel 1921 dal 43,6 %; gli *operai salariati* nel 1931 dal 28,4 % e nel 1921 dal 30,9 %; gli *impiegati* pubblici e privati nel 1931 dal 7,6 % e nel 1921 dal 5,6 %; il *personale di servizio e di fatica* nel 1931 dal 7,2 % e nel 1921 dal 4,5 %. La cifra assoluta degli agricoltori si è alquanto ridotta dal 1921 al 1931: la riduzione è stata molto forte per le femmine, mentre per i maschi si è avuto un leggero aumento.

In confronto alle cifre del 1921 si verifica una diminuzione negli *operai salariati*, mentre sono aumentate tutte le altre classi professionali.

Nel gruppo *condizioni non professionali* si constata, in confronto al 1921, una diminuzione nel numero dei *proprietari e benestanti*, e un aumento in quello degli *studenti*, delle *attendenti alle cure domestiche* e delle *altre condizioni non professionali*.

La classificazione professionale più dettagliata della popolazione di 10 anni e più nel 1931 risulta dal Prosp. 21 (pag. XV).

Nell'agricoltura e caccia le classi più numerose sono quelle degli *agricoltori fittavoli e subaffittuari* (29,0%) e dei *coloni* (27,6 %).

Nell'industria prevalgono le *costruzioni edilizie stradali ed idrauliche* (21,2 %); le *successive lavorazioni dei metalli* (12,1 %); l'*industria del legno, della paglia ed affini* (10,9 %) e la classe del *vestiario, ecc.* (10,6 %).

Le *attendenti alle cure domestiche* costituiscono il 75,3 % del gruppo delle *condizioni non professionali*.

In quasi tutte le categorie professionali del primo gruppo prevalgono i maschi, salvo nelle categorie

dell'industria tessile (77 % di femmine); dei tessuti speciali (96% di femmine); del vestiario, ecc. (65% di femmine); dell'insegnamento (80 % di femmine); delle professioni sanitarie (57% di femmine) e degli addetti ai servizi domestici (90 % di femmine).

Per quanto concerne la posizione professionale (Prosp. 19) nell'agricoltura e caccia la categoria dei proprietari, ecc. è rappresentata dal 48,8 % e quella dei salariati e giornalieri dal 22,9 % sul totale degli addetti; nell'industria la categoria dei padroni, ecc. dal 9,1 % e quella degli operai salariati e garzoni dal 76,3 %; nel commercio la categoria dei padroni, ecc. dal 47,8 % e quella degli impiegati dal 34,2 %.

Prosp. 19 (*). — POSIZIONE PROFESSIONALE NELL'AGRICOLTURA, INDUSTRIA E COMMERCIO.

POSIZIONI PROFESSIONALI	AGRICOLTURA E CACCIA		INDUSTRIA (4)		COMMERCIO (5)	
	N.	%	N.	%	N.	%
Padroni (1), amministratori, direttori	44.244	48,8	8.496	9,1	12.630	47,8
Impiegati	595	0,7	6.549	7,0	9.059	34,2
Artigiani indipendenti e padroni (2).	24.997	27,6	7.122	7,6	—	—
Operai salariati e garzoni (3)	20.786	22,9	71.552	76,3	4.758	18,0
Totale	90.622	100,0	93.719	100,0	26.447	100,0

(*) Vedasi Tav. XII a pag. 34.
 (1) Per l'Agricoltura anziché « padroni » leggasì « proprietari conducenti terreni propri, usufruttuari, ecc. ».
 (2) Per l'Agricoltura anziché « artigiani indipendenti e padroni » leggasì « coloni e mezzadri ».
 (3) Per l'Agricoltura anziché « operai salariati e garzoni » leggasì « salariati e giornalieri ».
 (4) L' « Industria » comprende anche « Trasporti e comunicazioni ».
 (5) Il « Commercio » comprende anche « Banca e assicurazione ».

La classificazione della popolazione in età di 6 anni e più, per categorie professionali, per grandi gruppi di età e per sesso (Prosp. 22), mostra come le percentuali più elevate di lavoro giovanile, da 6 a 14 anni, si riscontrino nell'agricoltura e caccia (6,5%), nei servizi domestici (4,1 %), nell'industria, ecc. (3,2 %) e nel commercio, ecc. (2,1 %). Ma, mentre nel commercio, ecc. e nei servizi domestici la percentuale di maschi da 6 a 14 anni supera quella delle femmine, nell'agricoltura e caccia e nell'industria, ecc., la percentuale delle femmine supera di molto quella dei maschi. Nelle condizioni non professionali la percentuale della classe da 6 a 14 anni è di 33,7 % (74,6 % per i maschi e 22,2 % per le femmine) perchè in questa classe sono compresi gli scolari.

Va infine rilevato che la popolazione da 6 a 9 (Tav. XIII, a pag. 40) è di 50.061 persone, di cui 49.827 appartengono al gruppo delle condizioni non professionali, e solo una quantità trascurabile, 234, al gruppo delle professioni.

Prosp. 22 (*). — POPOLAZIONE PRESENTE IN ETÀ DI 6 ANNI E PIÙ PER CATEGORIE PROFESSIONALI, GRANDI GRUPPI DI ETÀ (1) E SESSO (2).

CATEGORIE PROFESSIONALI (3)	6-14			15-64			65-∞		
	MF	M	F	MF	M	F	MF	M	F
Agricoltura e caccia	6,5	5,2	11,2	87,5	87,4	87,8	6,0	7,4	1,0
Industria, trasporti e comunicazioni.	3,2	2,6	6,1	93,8	94,1	92,3	3,0	3,3	1,6
Commercio, banca e assicurazione	2,1	2,4	1,1	93,1	92,7	94,7	4,8	4,9	4,2
Difesa del Paese.	—	—	—	100,0	100,0	—	—
Amministrazione pubblica	—	—	—	96,4	96,4	96,7	3,6	3,6	3,3
» privata	0,4	0,6	—	91,6	89,0	97,5	8,0	10,4	2,5
Culto	0,1	0,3	—	88,7	86,8	90,5	11,2	12,9	9,5
Professioni ed arti liberali	0,1	0,1	0,1	94,7	93,0	96,2	5,2	6,9	3,7
Addetti ai servizi domestici	4,1	5,5	3,9	92,4	86,0	93,2	3,5	8,5	2,9
Condizioni non professionali	33,7	74,6	22,2	56,8	15,7	68,4	9,5	9,7	9,4

(*) Vedasi Tav. XIII a pag. 40.
 (1) Escluse le età ignote.
 (2) Percentuali di gruppi di età in ciascuna categoria e per ciascun sesso.
 (3) Esclusi i censiti senza indicazione di professione o condizione.

11. - Religione. — Dalla classificazione secondo la religione (Prosp. 23) risulta che la popolazione è composta quasi integralmente (99,3 %) da cattolici; degli altri gruppi, il più numeroso è quello degli israeliti (0,3 %).

Il rapporto dei sessi segna deficienza dei maschi nei cattolici, negli israeliti e negli evangelici. È da notare che dei non cattolici, circa il 41 % è costituito da stranieri.

Prosp. 23 (*). — POPOLAZIONE PRESENTE SECONDO LA RELIGIONE.

RELIGIONE (1)	Popolazione	%	M per 1000 F
Cattolica	590.286	99,3,1	967
Israelita	1.873	3,2	921
Evangelica	1.733	2,9	890
Altra (2)	496	0,8	1570
Totale	594.388	1000,0	967

(*) Vedasi Tav. XIV a pag. 50.
 (1) Esclusi i 27 censiti di religione ignota e non dichiarata.
 (2) Compresi i 246 censiti di « nessuna religione ».

Fra i non cattolici, classificati secondo la condizione sociale del capo famiglia (Tav. XIV a pag. 50), predominano, negli israeliti, i commercianti e gli impiegati e nelle altre religioni, generalmente, gli impiegati.

Prosp. 20. — CLASSIFICAZIONE PROFESSIONALE DELLA POPOLAZIONE PRESENTE DI 10 ANNI E PIÙ.

PROFESSIONI E CONDIZIONI	1931 (1)					1921				
	M F	M	F	%		M F	M	F	%	
				sul complesso	sul gruppo (1)				sul complesso	sul gruppo
Gruppo I. - PROFESSIONI										
Addetti all'agricoltura:	88.577	69.755	18.822	20,0	37,5	101.495	68.326	33.169	25,3	43,6
Conducenti terreni propri, usufruttuari, utenti, enfiteuti ed utilisti	17.788	14.236	3.552	4,0	7,5	10.120	7.548	2.572	2,5	4,3
Fittavoli	26.079	21.635	4.444	5,9	11,1	18.771	12.917	5.854	4,7	8,1
Mezzadri e coloni	24.372	17.346	7.026	5,5	10,3	9.201	6.343	2.858	2,3	3,9
Altri (direttori tecnici ed impiegati di aziende agricole, salariati, braccianti, giornalieri di campagna, ecc.)	20.338	16.538	3.800	4,6	8,6	63.403	41.518	21.885	15,8	27,3
Industriali e artigiani	15.344	12.404	2.940	3,5	6,5	9.611	7.228	2.383	2,4	4,1
Commercianti	12.406	10.008	2.398	2,8	5,3	11.108	9.385	1.723	2,8	4,8
Operai salariati.	67.071	54.757	12.314	15,1	28,4	71.786	58.819	12.967	17,9	30,9
Personale di servizio e di fatica	17.127	7.069	10.058	3,9	7,2	10.350	3.708	6.642	2,6	4,5
Forze armate.	9.300	9.300	—	2,1	3,9	7.003	7.003	—	1,8	3,0
Culto, professioni ed arti liberali	8.535	4.032	4.503	1,9	3,6	8.126	4.330	3.796	2,0	3,5
Impiegati	17.983	15.027	2.956	4,0	7,6	13.108	11.223	1.885	3,3	5,6
Totale Gruppo I	236.343	182.352	53.991	53,3	100,0	232.587	170.022	62.565	58,1	100,0
Gruppo II. - CONDIZIONI NON PROFESSIONALI										
Proprietari e benestanti	1.900	861	1.039	0,4	0,9	2.000	824	1.176	0,5	1,2
Studenti	34.161	19.723	14.438	7,7	16,5	33.283	18.929	14.354	8,3	19,8
Attendenti alle cure domestiche (solo donne)	150.810	—	150.810	34,0	72,8	120.579	—	120.579	30,1	71,8
Altre condizioni non professionali.	20.409	12.126	8.283	4,6	9,8	12.029	7.045	4.984	3,0	7,2
Totale Gruppo II	207.280	32.710	174.570	46,7	100,0	167.891	26.798	141.093	41,9	100,0
COMPLESSO (2)	443.623	215.062	228.561	100,0	—	400.478	196.820	203.658	100,0	—

(1) Per necessità di confronto, i dati sono depurati del numero dei censiti nelle convivenze che sono stati aggiunti rispettivamente alle voci: « Forze armate » e « Altre condizioni non professionali ». Per la stessa ragione si sono dovuti compiere appositi raggruppamenti di classi professionali. Pertanto le percentuali calcolate in ciascuno dei due gruppi non corrispondono a quelle del prospetto seguente, come non corrispondono sempre le denominazioni delle professioni o condizioni.
(2) Esclusi i censiti « Senza indicazione di professione o condizione ».

Prosp. 21 (*). — CLASSIFICAZIONE PROFESSIONALE DETTAGLIATA DELLA POPOLAZIONE PRESENTE
DI 10 ANNI E PIÙ.

PROFESSIONI E CONDIZIONI (1)	% ₀₀ DI CIASCUN GRUPPO			% ₀₀ DI CIASCUNA CATEGORIA			% M (2)
	MF	M	F	MF	M	F	
GRUPPO I - PROFESSIONI							
AGRICOLTURA E CACCIA:							
Agricoltori conducenti terreni propri, usufruttuari, utenti, enfiteuti ed utilisti	75,2	78,3	65,0	198,4	201,7	185,4	80
Agricoltori fittavoli e subaffittuari	109,8	118,3	81,3	289,8	304,9	233,2	83
Direttori tecnici ed impiegati di aziende agricole	2,5	3,2	0,3	6,6	8,1	0,7	98
Coloni (mezzadri, terziari)	104,6	97,5	128,2	275,8	251,2	368,0	72
Salariati ed obbligati	6,2	6,1	6,6	16,5	15,8	18,9	76
Braccianti e giornalieri di campagna	73,1	75,1	66,3	192,9	193,5	190,4	79
Altri addetti all'agricoltura	—	—	—	—	—	—	—
Zootecnia	7,4	9,3	0,8	19,5	24,1	2,3	98
Silvicoltura	0,1	0,2	—	0,3	0,4	0,1	94
Caccia	0,1	0,1	—	0,2	0,3	—	100
TOTALE . . .	379,0	388,1	348,5	1000,0	1000,0	1000,0	79
INDUSTRIA:							
Pesca	25,7	33,3	0,2	81,1	102,5	0,8	100
Miniere - Cave di ogni genere - Saline marittime e acque minerali	1,6	2,0	0,1	5,0	6,3	0,2	99
Industria del legno, della paglia ed affini	34,7	42,5	8,5	109,3	130,7	29,1	94
Industrie che lavorano i cereali	10,6	12,5	4,5	33,5	38,4	15,4	90
Industrie che utilizzano frutta, verdura e semi	0,9	0,7	1,6	2,7	2,0	5,4	58
Industrie che utilizzano prodotti animali	1,7	2,1	0,4	5,3	6,4	1,5	94
Industrie che utilizzano spoglie animali	12,9	13,8	9,8	40,7	42,6	33,8	83
Industria della carta	1,0	0,8	1,6	3,2	2,6	5,6	63
Industrie che utilizzano materiali diversi	0,2	0,1	0,4	0,6	0,4	1,4	52
Produzione e prima lavorazione dei metalli	2,9	3,6	0,5	9,0	10,9	1,7	96
Successive lavorazioni dei metalli	38,5	49,6	1,1	121,2	152,5	3,9	99
Costruzioni meccaniche in genere; lavorazione dei metalli preziosi	5,8	6,3	4,1	18,2	19,3	14,1	84
Preparazione e lavorazione dei minerali	23,2	20,3	33,0	73,1	62,4	113,1	67
Costruzioni edilizie, stradali ed idrauliche	67,3	86,9	1,3	211,9	267,2	4,6	100
Industria tessile (esclusa la seta artificiale)	9,0	2,7	30,5	28,5	8,2	104,4	23
Tessuti speciali	15,7	0,7	65,9	49,4	2,3	225,8	4
Vestiario, arredamento domestico, nettezza e acconciatura della persona	33,6	15,3	95,1	105,7	46,9	325,8	35
Industrie chimiche	13,8	10,7	24,5	43,6	32,8	83,9	59
Industrie poligrafiche	5,4	5,6	4,7	17,0	17,2	16,1	80
Produzione e distribuzione di forza motrice, luce, acqua e calore	9,6	12,1	1,3	30,3	37,2	4,4	97
Industria dello spettacolo	0,9	0,9	0,7	2,8	2,9	2,3	83
Industrie non specificate	2,5	2,7	1,9	7,9	8,3	6,7	82
TOTALE . . .	317,5	325,2	291,7	1000,0	1000,0	1000,0	79
TRASPORTI E COMUNICAZIONI	74,5	93,5	10,5	—	—	—	97
COMMERCIO:							
Vendita di merci e di derrate alimentari	34,9	38,8	22,2	345,0	359,0	281,2	85
Vendita di generi non alimentari	21,4	22,2	18,6	211,0	205,7	235,5	80
Vendita di merci diverse	5,0	5,7	2,6	49,3	52,9	32,7	88
Esercizi pubblici	29,0	28,0	32,4	286,1	259,2	409,5	74
Magazzini generali - Sensali - Rappresentanti	8,1	10,3	0,7	79,7	95,0	9,0	98
Aziende commerciali non specificate	2,9	3,0	2,6	28,9	28,2	32,1	80
TOTALE . . .	101,3	108,0	79,1	1000,0	1000,0	1000,0	82
BANCA E ASSICURAZIONE	9,3	10,4	5,7	—	—	—	86
DIFESA DEL PAESE	13,9	18,0	—	—	—	—	100
AMMINISTRAZIONE PUBBLICA ED ORGANIZZAZIONI SINDACALI	25,6	27,0	20,9	—	—	—	81
AMMINISTRAZIONE PRIVATA	2,2	1,9	2,9	—	—	—	69
CULTO	8,7	5,6	18,9	—	—	—	50
PROFESSIONI ED ARTI LIBERALI:							
Insegnamento	10,1	2,7	35,0	360,5	158,3	537,5	20
Professioni sanitarie	10,9	6,1	26,9	387,0	357,2	413,0	43
Professioni legali	1,5	2,0	0,1	54,8	116,7	0,6	99
Lettere e scienze	2,4	3,0	0,4	85,8	176,5	6,4	96
Arti belle	3,1	3,2	2,8	111,9	191,3	42,5	80
TOTALE . . .	28,0	17,0	65,2	1000,0	1000,0	1000,0	47
ADDETTI AI SERVIZI DOMESTICI	40,0	5,3	156,6	—	—	—	10
Totale Gruppo I . . .	1000,0	1000,0	1000,0	—	—	—	77
GRUPPO II - CONDIZIONI NON PROFESSIONALI							
PROPRIETARI E BENESTANTI	9,4	28,5	6,0	—	—	—	46
CONDIZIONI NON PROFESSIONALI:							
Pensionati	29,1	136,7	10,0	29,4	140,7	10,1	71
Studenti, seminaristi e collegiali	168,7	649,3	83,7	170,4	668,3	84,2	58
Attendenti alle cure domestiche	745,7	—	877,7	752,7	—	883,0	—
Altre condizioni non professionali	47,1	185,5	22,6	47,5	191,0	22,7	59
TOTALE . . .	990,6	971,5	994,0	1000,0	1000,0	1000,0	15
Totale Gruppo II . . .	1000,0	1000,0	1000,0	—	—	—	15

(*) Vedasi Tav. XII a pag. 34.

(1) Esclusi i censiti senza indicazione di professione o condizione.

(2) Sul totale di ogni classe.

12. — Stranieri. — Nel 1931 i censiti stranieri costituivano il 0,5 % della popolazione presente; nel 1921 il 0,2 %; nel 1911 il 0,6 %.

Secondo gli Stati (Tav. XV a pag. 52), i gruppi più numerosi sono costituiti: per gli Stati europei dalla Germania (21,0 % sul numero complessivo di stranieri); dalla Gran Bretagna (16,5%); dall'Austria (7,9%); e, per gli Stati extra europei, dagli Stati Uniti d'America (8,6 %).

13. — Analfabetismo. — Dal 1901 al 1931 l'analfabetismo (Prosp. 24) è diminuito costantemente nella popolazione dei due sessi di 6 anni e più. La frequenza degli analfabeti nel 1931 si è ridotta a circa due quinti di quella che era nel 1901, sia per il complesso della popolazione, sia per i maschi e per le femmine.

Prosp. 24 (*). — ANALFABETISMO.

CENSIMENTI	ANALFABETI				F per 1000 M
	su 100 abitanti di 6 anni e più				
	M	F			
1901	41,2	36,1	46,1	1306	
1911	32,5	29,0	35,9	1248	
1921	20,1	17,6	22,5	1308	
1931	16,7	14,0	19,2	1436	

(*) Vedasi Tav. XVII a pag. 54.

L'analfabetismo è sensibilmente più diffuso tra le femmine che tra i maschi e — come appare dal rapporto dei sessi — l'eccedenza delle femmine analfabete per 1000 maschi analfabeti risulta maggiore nel 1931 che nel 1901.

Nel 1931 la frequenza degli analfabeti è molto minore nel Capoluogo che negli altri Comuni della Provincia (Prosp. 25). Constatazione analoga risulta anche dai dati dei Censimenti del 1921 e del 1911.

Secondo l'età (Prosp. 26), fatta eccezione per la classe da 6 a 9 anni, la frequenza degli analfabeti risulta maggiore quanto più è elevata l'età, e rag-

giunge il massimo di 43,2 % per le età di 65 anni e più. L'eccedenza delle donne analfabete cresce generalmente col crescere dell'età, tranne che nei gruppi da 10 a 19 e da 50 a 64 anni.

Prosp. 25 (*). — ANALFABETI NEL CAPOLUOGO E NEI RESTANTI COMUNI.

CIRCOSCRIZIONI	CENSIMENTI		
	1931	1921	1911
	%	%	%
Capoluogo	9,5	12,4	20,4
Rimanenti Comuni	22,8	26,4	43,2

(*) Vedasi Tav. XVI a pag. 53.

Secondo le professioni (Tav. XVII a pag. 54) la frequenza dell'analfabetismo nel 1931 risulta, in ordine decrescente, del 23,6 % nella categoria *agricoltura e caccia*; del 12,1 % nei *servizi domestici*; dell'11,5 % nell'*industria*; dell'11,1 % nei *trasporti e comunicazioni* e del 5,2 % nel *commercio*.

Prosp. 26 (*). — ANALFABETI.

(Cifre proporzionali a 100 abitanti di ciascun gruppo di età)

GRUPPI DI ETÀ	ANALFABETI	F per 1000 M
6-9	12,7	1095
10-19	9,2	1088
20-29	12,0	1169
30-39	13,8	1589
40-49	18,8	1743
50-64	28,7	1522
65-∞	43,2	1790

(*) Vedasi Tav. XVII a pag. 54.

TAVOLE



2. Zone e Regioni agrarie (Tavv. I, II, IV, V e XVI). — Le zone agrarie, la loro numerazione in cifre romane, nonchè l'indicazione delle regioni agrarie, sono desunte dal Vol. XXII, Serie VI, degli « Annali di Statistica »: *Revisione delle zone agrarie secondo la circoscrizione amministrativa dei Comuni in esse compresi al 21 aprile 1931-IX*, Roma, Libreria dello Stato, 1932-X.

3. Confronti con i precedenti censimenti. — Il confronto dei dati del Censimento 1931 con quelli dei censimenti precedenti non è sempre possibile per le variazioni territoriali intervenute fra l'uno e l'altro censimento. Nella parte illustrativa sono fornite indicazioni dettagliate a questo riguardo.

Per la comparabilità dei dati, concernenti i tipi delle famiglie, l'età e la classificazione professionale, con quelli del Censimento 1921, vedansi i punti 5, 13 e 15 delle presenti avvertenze.

4. Famiglia (Tavv. I, II e III). — La famiglia, cui si fa riferimento, è la *famiglia di censimento* che comprende, oltre i membri presenti della famiglia naturale (con esclusione quindi degli assenti temporaneamente), anche gli ospiti, i dozzinanti, i domestici, i garzoni, ecc. Per questa definizione e per i criteri seguiti per distinguere la famiglia dalla convivenza, vedasi Vol. I « Relazione preliminare » pag. 63.

Quando due o più nuclei familiari distinti erano compresi in un solo foglio di censimento, sono stati considerati come formanti un'unica famiglia.

5. Famiglie classificate secondo il tipo (Tavv. II e III). — I tipi delle famiglie indicati alle colonne 3 a 10 e alle colonne 17 e 18 corrispondono ai tipi considerati nel Censimento 1921, con la differenza che sono state indicate a parte (col. 18) le famiglie di un solo membro, che nel Censimento del 1921 figuravano nel gruppo di « soli parenti ed affini ».

Le sottodistinzioni, indicate nelle colonne 12 a 16, sono state considerate per la prima volta nel Censimento del 1931.

6. Famiglie irregolari (Tavv. II e III, col. 12). — Sono state considerate tali quelle famiglie risultanti da unione illegittima, o quelle nelle quali figuravano figli di un membro qualsiasi della famiglia, nati fuori matrimonio. Il carattere della irregolarità è stato desunto dalle dichiarazioni dei censiti e dall'esame delle particolari condizioni dei componenti.

7. Famiglie regolari (Tavv. II e III). — Nelle famiglie regolari, composte di soli ascendenti e discendenti (col. 14), non sono comprese le famiglie composte di « soli genitori e figli » e di « soli parenti ed affini » che sono rispettivamente indicate nelle colonne 15 e 16.

8. Famiglie di soli estranei (Tavv. II e III, col. 17). — Le famiglie composte di soli estranei differiscono dalle convivenze sia per il minor numero dei componenti, sia perchè sono composte di persone che generalmente non hanno in comune che l'abitazione, senza quei vincoli gerarchici ed economici o quella comunanza di scopi o di attività che caratterizzano le « convivenze » propriamente dette.

9. Famiglie naturali (Tavv. IV, V e VI). — La *famiglia naturale* comprende i soli parenti ed affini (esclusi quindi i domestici, i garzoni, i dozzinanti, i conviventi e gli estranei) anche se temporaneamente assenti il giorno del censimento.

Nel Censimento 1931 si sono considerati *temporaneamente assenti* coloro che alla data del censimento non si trovavano nel Comune dove avevano la loro dimora abituale, ma dei quali si presumeva il ritorno entro l'anno 1931, o, in casi speciali, anche dopo (militari di leva, bambini a balia, studenti, ecc.) (cfr. Vol. I « Relazione preliminare » pag. 180).

10. Condizione sociale del capo famiglia. — (Tavv. V, VI e XIV). — La condizione sociale del capo famiglia corrisponde alla sua professione (o condizione) o alla sua posizione nella professione, quale è stata indicata nelle colonne 15 e 16 del foglio di censimento (vedasi citata « Relazione preliminare » pag. 8).

Di regola, per capo famiglia intendesi il censito indicato come tale nel foglio di censimento.

Unicamente agli effetti della classificazione delle famiglie secondo la condizione sociale del capo famiglia, questa regola ha subito due eccezioni:

a) quando il capo famiglia risultava *temporaneamente assente* ed in pari tempo non risultava la *presenza* nè della moglie, nè di figli (celibi o nubili), è stato fatto riferimento alla condizione sociale del primo censito tra i presenti;

b) quando il capo famiglia od il primo censito, di cui sopra, risultavano appartenere ad una delle condizioni non professionali (vedasi il n. 12 di questa avvertenza), eccettuati i pensionati, e nello stesso tempo esisteva nella famiglia un altro membro avente una professione, un mestiere, ecc., la « condizione sociale » della famiglia stessa è stata desunta dalla professione o condizione di questo componente.

Nelle tavole sopra indicate, la condizione sociale del capo famiglia è stata distinta nel modo seguente:

1) *Addetti all'agricoltura* :

a) conducenti terreni propri;

b) fittavoli;

c) mezzadri e coloni;

d) giornalieri ed operai di campagna, fra i quali sono compresi anche i giornalieri addetti all'allevamento del bestiame;

e) altri addetti all'agricoltura, che comprendono gli usufruttuari, utenti, enfiteuti ed utilisti; i direttori tecnici ed impiegati di aziende agricole; i guardiani e guardaboschi privati (custodi della proprietà); i salariati ed obbligati anche se facenti parte delle maestranze agricole specializzate; gli addetti alla produzione dell'olio (1) e alla condizionatura e conservazione dei foraggi; i raccoglitori di funghi; gli allevatori e gli addetti, salariati ed obbligati, all'allevamento del bestiame; i boscaioli, carbonai e taglialegna; i cacciatori e guardacaccia.

2) *Industriali*

3) *Commercianti* } Padroni, direttori e capi di azienda.

4) *Artigiani*. — Artigiani indipendenti ed artigiani padroni, compresi i lavoranti a domicilio, esclusi gli addetti alle botteghe artigiane come garzoni.

5) *Operai*. — Operai di tutte le industrie, eccettuate le agricole, compresi i garzoni addetti alle botteghe artigiane.

6) *Personale di servizio e di fatica*. — Domestici di ogni specie, portieri, autisti, cocchieri e stallieri privati; garzoni di negozio e di esercizi pubblici; personale subalterno di uffici pubblici e privati; personale di servizio e di fatica dipendente da professionisti e da artisti.

7) *Forze armate*. — Militari di carriera, esclusi gli Ufficiali: R. Esercito, Reali Carabinieri, R. Guardia di Finanza, R. Marina, R. Aeronautica, M. V. S. N. (in servizio permanente); Corpi organizzati al servizio dello Stato (guardie carcerarie, Pubblica Sicurezza, ecc.); Corpi organizzati al servizio delle Province e dei Comuni.

8) *Ufficiali*. — Ufficiali di carriera delle forze armate di cui al precedente n. 7.

9) *Impiegati*. — Impiegati di uffici pubblici e di aziende private.

10) *Culto, professioni ed arti liberali*.

11) *Possidenti e benestanti*.

12) *Condizioni non professionali*. — Pensionati di amministrazioni pubbliche e private; pensionati di guerra; donne attendenti a casa; invalidi; ricoverati; detenuti; mendicanti; prostitute; persone senza professione. In questa voce sono inoltre compresi coloro per i quali è rimasta *ignota* la professione o la condizione.

11. Convivenze (Tav. VII). — Per « convivenza » intendesi l'insieme di più persone che, pur non avendo vincoli di parentela o di affinità, fanno vita comune o per scopi religiosi, militari, di istruzione, di lavoro, ecc., o per esigenze di alloggio, di cura e simili.

12. Altre specie di convivenze (Tav. VII, n. 12). — Comprendono le case di prostituzione, le camerate e baracche di operai o di giornalieri di campagna, le caserme di pompieri, ecc.

13. Età (Tavv. VIII, IX, X, XI, XIII e XVII). — L'età in anni compiuti va intesa come segue:

Anni 0: dalla nascita fino a 364 giorni (compiuti);

» 1: dal 365° giorno (compiuto) fino ad anni 1 e 364 giorni (compiuti);

» 2: dal 2° anno (compiuto) fino ad anni 2 e 364 giorni (compiuti);

.....

» fino a 4: dalla nascita fino ad anni 4 e 364 giorni (compiuti);

» 5-9: dal 5° anno (compiuto) fino ad anni 9 e 364 giorni (compiuti);

.....

» 65 - ∞: dal 65° anno (compiuto) in poi.

(1) Limitatamente ai casi nei quali non meno del 55 % del prodotto lavorato provenga da terreni di proprietà dell'agricoltore. Negli altri casi gli addetti alla produzione dell'olio sono compresi nelle voci 2 (industriali) e 5 (operai).

L'indicazione degli anni di età e dei gruppi di età usata nelle citate tavole, anche se con formulazione diversa, consente l'eventuale confronto col Censimento 1921. Ad esempio:

- « fino ad 1 » del 1921 (Tav. XIV dei Volumi compartimentali) corrisponde all'età 0 del 1931;
- « 1-2 » del 1921 corrisponde all'età 1 del 1931;
- il gruppo di età « fino a 15 anni » del 1921 (Tav. XV dei Volumi compartimentali) corrisponde al gruppo « fino a 14 anni » del 1931;
- il gruppo « 16 a 65 » del 1921 corrisponde al gruppo « 15 a 64 » del 1931;
- il gruppo « 66 e oltre » del 1921 corrisponde al gruppo « 65-6 » del 1931.

14. Luogo di nascita (Tavv. X e XI). — Per « luogo di nascita » intendesi il Comune di nascita, secondo le circoscrizioni comunali esistenti al 21 aprile 1931-IX.

15. Classificazione professionale (Tavv. XII e XIII).

1) Per le voci professionali comprese in ciascuna delle classi, indicate alla col. 2, si confronti il Volume « Classificazione e nomenclatura professionale », riprodotto nella citata « Relazione preliminare » a pag. 317 e seguenti.

2) Le cifre segnate in corsivo, sotto i totali di ciascuna classe (Tav. XII) indicano il numero complessivo di coloro che si trovavano temporaneamente nelle convivenze sottoindicate, distinti secondo la professione o la condizione che avevano prima di entrare nelle convivenze stesse:

a) istituti di cura (ospedali, case di cura), manicomi, istituti di assistenza non militari (ospizi e ricoveri di mendicità);

b) stabilimenti carcerari non militari (carceri giudiziarie, case di arresto, case di reclusione, ergastoli, stabilimenti di pena speciali);

c) convivenze militari (per i soli militari di leva).

Deducendo le cifre in corsivo suddette dal numero dei censiti nelle singole classi (cifre in carattere tondo), si ottiene il numero di coloro che alla data del censimento *esercitavano effettivamente la professione indicata*.

Quest'ultimo numero — e solo questo — è confrontabile con gli analoghi dati del Censimento 1921.

Per i confronti col Censimento 1921, vedasi la tavola di ragguglio in fondo alle presenti avvertenze.

3) *Posizione nella professione*. — Per il significato esatto delle cinque posizioni nella professione, usate per l'Industria, i Trasporti ed il Commercio (col. 3 delle Tavole XII e XIII), vedasi la citata « Relazione preliminare » a pag. 10.

Le posizioni nelle quali non è risultato alcun censito sono state omesse.

4) *Familiari coadiuvanti* (Tav. XIII). — Data la grande importanza che assume, in tutte le aziende a tipo familiare, la categoria dei familiari coadiuvanti — cioè di coloro che coadiuvano un parente nello svolgimento di un'attività professionale (vedasi « Relazione preliminare » a pag. 10) — il numero dei suddetti è indicato a parte e segnato in corsivo sotto i totali di ciascuna classe.

5) *Disoccupazione* (Tav. XII, colonne nn. 16, 17 e 18). — Per il preciso significato di « *disoccupato* » vedasi la citata « Relazione preliminare » a pag. 12.

6) Per uno studio completo sul lavoro giovanile, si è indicato a parte, nella Tav. XIII (coll. 35 e 36), il gruppo di età 6-9 anni.

16. Religione (Tav. XIV). — Per il significato e la portata della domanda sulla « Religione » nel VII Censimento, vedasi la citata « Relazione preliminare » a pag. 12.

17. Stranieri (Tav. XV). — Sono considerati « stranieri » tutti i censiti non aventi cittadinanza italiana, dovunque nati.

18. Alfabetismo (Tav. XVI). — Nei dati esposti sono compresi i censiti che sapevano leggere *di età ignota*. La tavola non è, quindi, perfettamente confrontabile con la Tav. XX dei Volumi compartimentali del Censimento 1921, nella quale detti censiti non sono invece compresi.

19. Categorie professionali (Tav. XVII). — Le categorie professionali corrispondono alle classi professionali (vedi punto 15) opportunamente riepilogate.

**TAVOLA DI RAGGUAGLIO
TRA LE CLASSI PROFESSIONALI DEI CENSIMENTI 1931 E 1921.**

VII Censimento	VI Censimento	VII Censimento	VI Censimento	VII Censimento	VI Censimento	VII Censimento	VI Censimento	
I	I	15	12	29	24	43	34-35	
2		16	13	30		44	36	
3		17	14	31		26	45	37
4		18	15	32		27	46	38
5	2	19	16	33	28	47	39	
6	3	20	17	34 ⁽¹⁾	29	48	40	
7	4	21	18	35	30	49	41	
8	5	22	19	36		50	42	
9	6	23	20	37		51	43	
10	7	24	21	38		52	44	
11	8	25	22	39	32	53	45	
12	9	26	23	40		54	46	
13	10	27 ⁽¹⁾	29	41		31	55	47
14	11	28	25	42		33	56	48

(1) Le classi 27 e 34 riunite, danno il complessivo ammontare della classe 29 del Censimento 1921.

TAVOLA I.

Famiglie (*) secondo

Numero d'ordine	CIRCOSCRIZIONI (*)	IN COMPLESSO	FAMIGLIE											
			1	2	3	4	5	6	7	8	9			
			4	5	6	7	8	9	10	11	12			
	COMUNI													
1	VENÈZIA (a) (b).....	56.246	6.325	9.138	10.114	9.462	7.456	5.193	3.466	2.126	1.288			
2	Chioggia (a) (b).....	8.818	522	1.409	1.656	1.525	1.350	960	633	406	202			
	ZONE AGRARIE (*) (Regione unica di Montagna <i>PIANURA</i>)													
3	XXXIV - Del Livenza e Tagliamento.....	9.990	406	727	947	1.149	1.196	1.120	959	746	567			
4	XXXV - Del Piave.....	9.142	242	518	821	952	1.037	978	892	757	564			
5	XXXVI - Del Brenta e Dese.....	20.708	1.108	2.134	2.599	2.920	2.703	2.357	1.789	1.448	985			
6	XXXVII - Lagunare.....	65.064	6.847	10.547	11.770	10.987	8.806	6.153	4.099	2.532	1.490			
7	XXXVIII - Dell' Adige.....	4.733	123	348	525	624	693	645	536	418	280			
	Provincia...	109.637	8.726	14.274	16.662	16.632	14.435	11.253	8.275	5.901	3.886			
														Numero delle
	COMUNI													
1	VENÈZIA (a) (b).....	233.765	6.325	18.276	30.342	37.848	37.280	31.158	24.262	17.008	11.592			
2	Chioggia (a) (b).....	38.047	522	2.818	4.068	6.100	6.750	5.760	4.431	3.248	1.818			
	ZONE AGRARIE (*) (Regione unica di Montagna <i>PIANURA</i>)													
3	XXXIV - Del Livenza e Tagliamento.....	70.779	406	1.454	2.841	4.596	5.980	6.720	6.713	5.968	5.103			
4	XXXV - Del Piave.....	73.155	242	1.036	2.463	3.808	5.185	5.868	6.244	6.056	5.076			
5	XXXVI - Del Brenta e Dese.....	120.409	1.108	4.268	7.797	11.680	13.515	14.142	12.523	11.584	8.865			
6	XXXVII - Lagunare.....	271.812	6.847	21.094	35.310	43.948	44.030	36.918	28.693	20.256	13.410			
7	XXXVIII - Dell' Adige.....	28.392	123	696	1.575	2.496	3.465	3.870	3.752	3.344	2.520			
	Provincia...	564.547	8.726	28.548	49.986	66.528	72.175	67.518	57.925	47.208	34.974			
														Numero dei

(*) Vedansi avvertenze nn. 1, 2 e 4 a pagg. 3 e 4.

(a) Comune capoluogo di ex Circondario. — (b) Comune con un centro di almeno 10.000 abitanti.

il numero dei membri.

COMPOSTE DI MEMBRI

10	11	12	13	14	15	16	17	18	19	20	21-25	26-30	31-40	41-50	51-∞	Numero d'ordine
13	14	15	16	17	18	19	20	21	22	23	24	25	26	27	28	

famiglie

682	399	203	150	71	32	48	23	23	17	7	15	6	2	—	—	1
103	31	14	5	2	—	—	—	—	—	—	—	—	—	—	—	2
441	321	267	207	152	121	128	110	78	67	50	173	33	24	1	—	3
396	314	252	197	155	148	138	110	92	81	72	248	107	63	7	1	4
746	485	353	242	205	137	113	85	71	47	32	92	41	15	1	—	5
785	430	217	155	73	32	48	23	23	17	7	15	6	2	—	—	6
183	113	94	44	24	29	19	8	3	10	3	6	5	—	—	—	7
2.551	1.663	1.183	845	609	467	446	336	267	222	164	534	192	104	9	1	

componenti

6.820	4.389	2.436	1.950	994	480	768	391	414	323	140	333	167	69	—	—	1
1.030	341	168	65	28	—	—	—	—	—	—	—	—	—	—	—	2
4.410	3.531	3.204	2.691	2.128	1.815	2.048	1.870	1.404	1.273	1.000	3.865	905	810	44	—	3
3.960	3.454	3.024	2.561	2.170	2.220	2.208	1.870	1.656	1.539	1.440	5.615	2.955	2.152	302	51	4
7.460	5.335	4.236	3.146	2.870	2.055	1.808	1.445	1.278	893	640	2.064	1.146	510	41	—	5
7.850	4.730	2.604	2.015	1.022	480	768	391	414	323	140	333	167	69	—	—	6
1.830	1.243	1.128	572	336	435	304	136	54	190	60	131	132	—	—	—	7
25.510	18.293	14.196	10.985	8.526	7.005	7.136	5.712	4.806	4.218	3.280	12.008	5.305	3.541	387	51	

TAVOLA II.

Famiglie (*) secondo il tipo (*) e la composizione.

CIRCOSCRIZIONI (*)	FAMIGLIE																	
	IN COMPLESSO	DI PARENTI ED AFFINI										TOTALE	di cui				DI SOLI ESTRANEI (*)	DI UN SOLO MEMBRO
		soli parenti ed affini (*)	con							irregolari (*)	regolari (*)							
			domestici	garzoni	dozzinanti, convi-venti ed estranei	domestiche garzoni	domestici, convi-venti, dozzinanti ed estranei	garzoni, convi-venti, dozzinanti ed estranei	domestici, garzoni, conviventi, dozzinanti ed estranei		TOTALE		di cui composte di					
													soli asren- denti e discendenti	soli genitori e figli	soli parenti ed affini			
1	2	3	4	5	6	7	8	9	10	11	12	13	14	15	16	17	18	
Numero delle famiglie																		
COMUNI																		
VENÈZIA (a)	56.246	42.965	3.847	135	2.532	17	408	7	6	49.917	1.637	48.280	1.363	28.368	18.549	4	6.325	
Chioggia (a)	8.818	7.828	89	2	364	—	12	—	—	8.295	275	8.020	315	5.382	2.323	1	522	
ZONE AGRARIE (*) (Regione unica di Pianura)																		
XXXIV - Del Livenza e Tagliamento	9.900	8.588	317	110	481	7	45	30	5	9.583	380	9.203	416	4.413	4.374	1	406	
XXXV - Del Piave	9.142	7.935	326	129	438	7	49	13	3	8.900	499	8.401	356	4.058	3.987	—	242	
XXXVI - Del Brenta e Dese	20.708	18.168	386	138	835	20	37	14	1	19.599	470	19.129	815	10.881	7.433	1	1.108	
XXXVII - Lagunare	65.064	50.793	3.936	137	2.896	17	420	7	6	58.212	1.912	56.300	1.678	33.750	20.872	5	6.847	
XXXVIII - Dell'Adige	4.733	4.366	52	8	174	—	8	1	—	4.609	538	4.071	237	2.256	1.578	1	123	
Provincia...	109.637	89.850	5.017	522	4.824	51	559	65	15	100.903	3.799	97.104	3.502	55.358	38.244	8	8.726	
Numero dei componenti																		
COMUNI																		
VENÈZIA (a)	233.765	191.991	19.013	1.072	12.557	149	2.494	83	66	227.425	6.955	220.470	8.191	131.813	80.466	15	6.325	
Chioggia (a)	38.047	35.164	400	16	1.864	—	77	—	—	37.521	1.328	36.193	1.930	25.017	9.246	4	522	
ZONE AGRARIE (*) (Regione unica di Pianura)																		
XXXIV - Del Livenza e Tagliamento	70.779	62.158	1.991	1.372	3.973	61	290	455	70	70.370	2.876	67.494	3.042	24.251	40.201	3	406	
XXXV - Del Piave	73.155	64.208	2.374	1.642	4.020	88	367	190	24	72.913	4.169	68.744	2.600	23.443	42.701	—	242	
XXXVI - Del Brenta e Dese	120.409	110.173	1.977	1.208	5.443	135	225	127	10	119.298	2.774	116.524	5.629	57.197	53.698	3	1.108	
XXXVII - Lagunare	271.812	227.155	19.413	1.088	14.421	149	2.571	83	66	264.946	8.283	256.663	10.121	156.830	89.712	19	6.847	
XXXVIII - Dell'Adige	28.392	26.656	303	80	1.168	—	51	8	—	28.266	3.393	24.873	1.643	12.200	11.030	3	123	
Provincia...	564.547	490.350	26.058	5.390	29.025	433	3.504	863	170	555.793	21.495	534.298	23.035	273.921	237.342	28	8.726	

(*) Vedansi avvertenze nn. 1, 2, 4, 5, 6, 7 e 8 a pagg. 3 e 4.
(a) Comune capoluogo di ex Circondario.

Famiglie (*) secondo il tipo (*), la composizione ed il numero dei membri.

PROVINCIA

NUMERO DEI MEMBRI	FAMIGLIE															DI SOLI ESTRANEI (*)	DI UN SOLO MEMBRO	
	IN COMPLESSO	DI PARENTI ED AFFINI										TOTALE	di cui					
		soli parenti ed affini (*)	con							irregolari (*)	regolari (*)							
			domestici	garzoni	dozzinanti, convi- venti ed estranei	domestici e garzoni	domestici, doz- zinanti ed estranei	garzoni, convi- venti, dozzinanti ed estranei	domestici, convi- venti, dozzinanti ed estranei		TOTALE		soli ascen- denti e discendenti	soli genito- ri e figli	soli parenti ed affini			
1	2	3	4	5	6	7	8	9	10	11	12	13	14	15	16	17	18	
Numero delle famiglie																		
1	8.726	—	—	—	—	—	—	—	—	—	—	—	—	—	—	—	8.726	
2	14.274	13.452	389	22	411	—	—	—	—	14.274	575	13.699	—	—	—	—	—	
3	16.662	14.916	842	25	820	3	51	1	—	16.658	628	16.030	86	3.185	10.514	4	—	
4	16.632	14.695	1.018	24	776	6	106	3	—	16.628	560	16.068	491	12.242	3.335	4	—	
5	14.435	12.627	995	28	682	3	96	3	—	14.435	481	13.954	668	10.024	3.262	—	—	
6	11.253	9.868	682	38	566	3	93	2	—	11.253	404	10.849	670	7.103	3.076	—	—	
7	8.275	7.243	451	40	451	11	76	1	—	8.275	354	7.921	536	4.730	2.655	—	—	
8	5.901	5.217	264	41	320	6	49	4	—	5.901	230	5.671	447	2.919	2.305	—	—	
9	3.886	3.434	138	46	222	4	36	2	—	3.886	165	3.721	264	1.728	1.729	—	—	
10	2.551	2.271	69	36	147	3	20	3	—	2.551	104	2.447	156	945	1.346	—	—	
11	1.663	1.474	48	35	89	3	8	—	—	1.663	62	1.601	92	442	1.067	—	—	
12	1.183	1.036	32	28	72	2	7	6	—	1.183	63	1.120	46	196	878	—	—	
13	845	740	21	27	48	1	4	4	—	845	31	814	36	90	688	—	—	
14	609	524	9	25	42	—	2	6	—	609	25	584	8	25	551	—	—	
15	467	413	10	14	22	2	2	4	—	467	23	444	1	11	432	—	—	
16	446	369	13	20	33	—	6	3	—	446	13	433	—	7	426	—	—	
17	336	302	5	11	15	—	—	2	—	336	9	327	—	2	325	—	—	
18	267	220	8	13	21	2	1	2	—	267	8	259	—	6	253	—	—	
19	222	192	4	11	12	1	1	—	—	222	9	213	—	1	212	—	—	
20	164	137	3	11	11	—	—	1	—	164	8	156	—	1	155	—	—	
21	161	132	4	7	13	1	—	2	—	161	9	152	—	—	152	—	—	
22	139	119	3	10	5	—	—	—	—	139	7	132	—	1	131	—	—	
23	107	93	2	3	—	—	—	3	—	107	8	99	—	2	97	—	—	
24	67	57	3	2	5	—	—	—	—	67	1	66	—	—	66	—	—	
25	60	51	1	1	7	—	—	—	—	60	5	55	—	—	55	—	—	
26	52	43	—	—	6	—	—	—	—	52	3	49	—	—	49	—	—	
27	44	38	2	—	4	—	—	—	—	44	4	40	—	—	40	—	—	
28	43	34	—	3	6	—	—	—	—	43	2	41	—	—	41	—	—	
29	29	28	—	—	—	—	—	—	—	29	1	28	—	—	28	—	—	
30	24	23	—	1	—	—	—	—	—	24	—	24	—	—	24	—	—	
31	21	19	—	—	2	—	—	—	—	21	2	19	—	—	19	—	—	
32	17	16	—	—	1	—	—	—	—	17	1	16	—	—	16	—	—	
33	15	13	1	—	1	—	—	—	—	15	3	12	—	—	12	—	—	
34	11	8	—	—	3	—	—	—	—	11	—	11	—	—	11	—	—	
35	9	8	—	—	1	—	—	—	—	9	—	9	—	—	9	—	—	
36	9	8	—	—	1	—	—	—	—	9	—	9	—	—	9	—	—	
37	11	10	—	—	1	—	—	—	—	11	1	10	—	—	10	—	—	
38	4	4	—	—	—	—	—	—	—	4	—	4	—	—	4	—	—	
39	1	1	—	—	—	—	—	—	—	1	—	1	—	—	1	—	—	
40	6	5	—	—	1	—	—	—	—	6	—	6	—	—	6	—	—	
41	3	3	—	—	—	—	—	—	—	3	—	3	—	—	3	—	—	
42	1	1	—	—	—	—	—	—	—	1	—	1	—	—	1	—	—	
43	2	2	—	—	—	—	—	—	—	2	—	2	—	—	2	—	—	
44	1	1	—	—	—	—	—	—	—	1	—	1	—	—	1	—	—	
46	2	2	—	—	—	—	—	—	—	2	—	2	—	—	2	—	—	
51	1	1	—	—	—	—	—	—	—	1	—	1	—	—	1	—	—	
Totale ...	109.637	89.850	5.017	522	4.824	51	559	65	15	100.903	3.799	97.104	3.502	55.358	38.244	8	8.726	
Numero dei componenti																		
1	8.726	—	—	—	—	—	—	—	—	—	—	—	—	—	—	—	8.726	
2	28.548	26.904	778	44	822	—	—	—	—	28.548	1.150	27.398	—	—	—	—	—	
3	49.986	44.748	2.526	75	2.460	9	153	3	—	49.974	1.884	48.090	258	35.091	12.741	12	—	
4	66.528	58.780	4.072	96	3.104	24	424	12	—	66.512	2.240	64.272	1.964	48.968	13.340	16	—	
5	72.175	63.135	4.975	140	3.410	15	480	15	5	72.175	2.405	69.770	3.340	50.120	16.310	—	—	
6	67.518	59.208	4.092	228	3.396	18	558	12	6	67.518	2.424	65.094	4.020	42.618	18.456	—	—	
7	57.925	50.701	3.157	280	3.157	77	532	7	14	57.925	2.478	55.447	3.752	33.110	18.585	—	—	
8	47.208	41.736	2.112	328	2.560	48	392	32	—	47.208	1.840	45.368	3.576	23.352	18.440	—	—	
9	34.974	30.906	1.242	414	1.998	36	324	18	36	34.974	1.485	33.489	2.376	15.552	15.561	—	—	
10	25.510	22.710	690	360	1.470	30	200	30	20	25.510	1.040	24.470	1.560	9.450	13.460	—	—	
11	18.293	16.214	528	385	979	33	88	66	—	18.293	682	17.611	1.012	4.862	11.737	—	—	
12	14.196	12.432	384	336	864	24	84	72	—	14.196	756	13.440	552	2.352	10.536	—	—	
13	10.985	9.620	273	351	624	13	52	52	—	10.985	403	10.582	468	1.170	8.944	—	—	
14	8.526	7.336	126	350	588	—	28	84	14	8.526	350	8.176	112	350	7.714	—	—	
15	7.005	6.195	150	210	330	30	30	60	—	7.005	345	6.660	15	165	6.480	—	—	
16	7.136	5.904	208	320	528	—	96	48	—	7.136	208	6.928	—	112	6.816	—	—	
17	5.712	5.134	85	187	255	—	—	34	17	5.712	153	5.559	—	34	5.525	—	—	
18	4.806	3.960	144	234	378	36	18	36	—	4.806	144	4.662	—	108	4.554	—	—	
19	4.218	3.648	76	209	228	19	19	19	—	4.218	171	4.047	—	19	4.028	—	—	
20	3.280	2.740	60	220	220	—	—	40	—	3.280	160	3.120	—	20	3.100	—	—	
21	3.381	2.772	84	147	273	21	—	—	—	3.381	189	3.192	—	—	3.192	—	—	
22	3.058	2.618	66	220	110	—	—	—	—	3.058	154	2.904	—	22	2.882	—	—	
23	2.461	2.139	46	69	138	—	—	—	—	2.461	184	2.277	—	46	2.231	—	—	
24	1.608	1.368	72	48	120	—	—	—	—	1.608	24	1.584	—	—	1.584	—	—	
25	1.500	1.275	25	25	175	—	—	—	—	1.500	125	1.375	—	—	1.375	—	—	
26	1.352	1.118	—	—	156	—	—	—	—	1.352	78	1.274	—	—	1.274	—	—	
27	1.188	1.026	54	—	108	—	26	26	—	1.188	108	1.080	—	—	1.080	—	—	
28	1.204	952	—	84	168	—	—	—	—	1.2								

TAVOLA IV.

Famiglie naturali (*) secondo

Numero d'ordine	CIRCOSCRIZIONI (*)	FAMIGLIE									
		Numero	di cui era a capo una femmina	1	2	3	4	5	6	7	8
1	2	3	4	5	6	7	8	9	10	11	12
Numero delle											
COMUNI											
1	VENÈZIA	56.246	10.086	6.376	9.303	9.906	9.444	7.304	5.133	3.435	2.131
2	Complesso dei Comuni fino a 9.999 abitanti	27.455	2.866	908	2.012	2.501	3.119	3.195	3.127	2.638	2.279
3	Complesso dei Comuni da 10.000 a 49.999 abitanti	25.936	2.971	1.289	2.971	3.547	3.776	3.630	2.987	2.219	1.672
ZONE AGRARIE (*) (Regione unica di Pianura)											
4	XXXIV - Del Livenza e Tagliamento.....	9.990	1.236	396	712	834	1.047	1.113	1.141	968	784
5	XXXV - Del Piave	9.142	821	235	537	740	904	1.000	977	858	776
6	XXXVI - Del Brenta e Dese.....	20.708	2.432	1.068	2.051	2.403	2.808	2.624	2.320	1.821	1.513
7	XXXVII - Lagunare.....	65.064	11.049	6.754	10.631	11.489	10.948	8.708	6.171	4.124	2.585
8	XXXVIII - Dell'Adige	4.733	385	120	355	488	632	684	638	521	424
	Provincia...	109.637	15.923	8.573	14.286	15.954	16.339	14.129	11.247	8.292	6.082
Numero dei											
COMUNI											
1	VENÈZIA	234.929	28.208	6.376	18.606	29.718	37.776	36.520	30.798	24.045	17.048
2	Complesso dei Comuni fino a 9.999 abitanti	194.910	11.822	908	4.024	7.503	12.476	15.975	18.762	18.466	18.232
3	Complesso dei Comuni da 10.000 a 49.999 abitanti	145.621	10.021	1.289	5.942	10.641	15.104	18.150	17.922	15.533	13.376
ZONE AGRARIE (*) (Regione unica di Pianura)											
4	XXXIV - Del Livenza e Tagliamento.....	72.948	5.016	396	1.424	2.502	4.188	5.565	6.846	6.776	6.272
5	XXXV - Del Piave	74.394	3.638	235	1.074	2.220	3.616	5.000	5.862	6.006	6.208
6	XXXVI - Del Brenta e Dese.....	124.735	8.762	1.068	4.102	7.209	11.232	13.120	13.920	12.747	12.104
7	XXXVII - Lagunare.....	274.684	31.169	6.754	21.262	34.467	43.792	43.540	37.026	28.868	20.680
8	XXXVIII - Dell'Adige	28.699	1.466	120	710	1.464	2.528	3.420	3.828	3.647	3.392
	Provincia...	575.460	50.051	8.573	28.572	47.862	65.356	70.645	67.482	58.044	48.656

(*) Vedansi avvertenze nn. 1, 2 e 9 a pagg. 3 e 4.

il numero dei membri.

FAMIGLIE NATURALI COMPOSTE DI MEMBRI

9	10	11	12	13	14	15	16	17	18	19	20	21-25	26-30	31-40	41-50	Numero d'ordine
13	14	15	16	17	18	19	20	21	22	23	24	25	26	27	28	29
1.364	759	427	238	146	84	45	37	26	23	22	10	20	12	1	—	1
1.772	1.320	982	747	549	430	324	278	251	180	149	130	357	137	64	6	2
1.137	717	486	324	240	154	134	111	94	75	57	60	148	56	44	8	3
644	506	370	278	232	175	120	110	116	87	73	56	164	39	22	3	4
621	420	341	272	222	165	147	141	125	80	77	77	240	114	63	10	5
1.090	792	598	412	279	217	157	121	96	82	48	55	94	35	23	1	6
1.617	882	461	259	153	85	46	37	26	23	22	10	20	12	1	—	7
301	196	125	88	49	26	33	17	8	6	8	2	7	5	—	—	8
4.273	2.796	1.895	1.309	935	668	503	426	371	278	228	200	525	205	109	14	

famiglie

componenti

12.276	7.590	4.697	2.856	1.898	1.176	675	592	442	414	418	200	444	329	35	—	1
15.948	13.200	10.802	8.964	7.137	6.020	4.860	4.448	4.267	3.240	2.831	2.600	8.039	3.774	2.177	257	2
10.233	7.170	5.346	3.888	3.120	2.156	2.010	1.776	1.598	1.350	1.083	1.200	3.373	1.540	1.483	338	3
5.796	5.060	4.070	3.336	3.016	2.450	1.800	1.760	1.972	1.566	1.387	1.120	3.696	1.072	750	128	4
5.589	4.200	3.751	3.264	2.886	2.310	2.205	2.256	2.125	1.440	1.463	1.540	5.437	3.140	2.141	426	5
9.810	7.920	6.578	4.944	3.627	3.038	2.355	1.936	1.632	1.476	912	1.100	2.125	970	769	41	6
14.553	8.820	5.071	3.108	1.989	1.190	690	592	442	414	418	200	444	329	35	—	7
2.709	1.960	1.375	1.056	637	364	495	272	136	108	152	40	154	132	—	—	8
38.457	27.960	20.845	15.708	12.155	9.352	7.545	6.816	6.307	5.004	4.332	4.000	11.856	5.643	3.695	595	

TAVOLA V.

Famiglie naturali (*) secondo la

Numero d'ordine	CIRCOSCRIZIONI (*)	IN COMPLESSO	CONDIZIONE					TOTALE	
			ADDETTI ALL'AGRICOLTURA						
			conduttori terreni propri	fittavoli	mezzadri e coloni	giornalieri ed operai di campagna	altri addetti all'agricoltura		
1	2	3	4	5	6	7	8	9	
Numero delle									
COMUNI									
1	VENEZIA	56.246	526	1.212	291	636	175	2.840	
2	Complesso dei Comuni fino a 9.999 abitanti	27.455	4.340	6.171	2.872	2.049	811	17.143	
3	Complesso dei Comuni da 10.000 a 49.999 abitanti	25.986	2.175	2.890	1.528	3.084	843	19.520	
ZONE AGRARIE (*) (Regione unica di Pianura)									
4	XXXIV - Del Livenza e Tagliamento.....	9.990	1.029	408	1.041	1.478	340	6.096	
5	XXXV - Del Piave.....	9.142	1.003	1.066	1.707	1.246	327	5.429	
6	XXXVI - Del Brenta e Dese.....	20.708	2.761	6.349	435	1.202	284	11.031	
7	XXXVII - Lagunare	65.064	997	2.154	430	1.194	362	5.137	
8	XXXVIII - Dell'Adige	4.733	351	296	98	1.549	516	2.810	
	Provincia...	109.637	7.041	10.273	4.691	6.669	1.829	30.503	
Numero dei									
COMUNI									
1	VENEZIA	234.929	3.371	9.887	2.871	3.439	874	20.442	
2	Complesso dei Comuni fino a 9.999 abitanti	194.910	32.851	49.350	36.778	17.800	5.061	141.840	
3	Complesso dei Comuni da 10.000 a 49.999 abitanti	145.621	14.549	19.699	18.372	17.248	4.902	74.770	
ZONE AGRARIE (*) (Regione unica di Pianura)									
4	XXXIV - Del Livenza e Tagliamento.....	72.948	14.708	3.594	24.122	8.971	2.091	53.486	
5	XXXV - Del Piave.....	74.394	8.686	10.168	25.351	7.687	2.126	54.018	
6	XXXVI - Del Brenta e Dese.....	124.735	30.006	48.051	3.969	6.456	1.378	78.860	
7	XXXVII - Lagunare	274.684	5.784	14.671	3.623	6.114	1.780	31.972	
8	XXXVIII - Dell'Adige	28.699	2.587	2.452	956	9.559	3.462	18.716	
	Provincia...	575.460	50.771	78.936	58.021	38.487	10.837	237.052	

(*) Vefansi avvertenze nn. 1, 2, 3 e 10 a pagg. 3 e 4.
(1) Esclusi gli Ufficiali ed i militari di leva.

condizione sociale del capo famiglia (*).

SOCIALE DEL CAPO FAMIGLIA

INDUSTRIALI	COM-MERCANTI	ARTIGIANI	OPERAI	PERSONALE DI SERVIZIO E DI FATICA	FORZE ARMATE (1)	UFFICIALI	IMPIEGATI	CULTO PROFESSIONI ED ARTI LIBERALI	POSSIDENTI E BENESTANTI	CONDIZIONI NON PROFESSIONALI	Numero d'ordine
10	11	12	13	14	15	16	17	18	19	20	21

famiglie

3.310	4.547	1.437	20.598	3.736	859	289	8.729	2.185	680	7.036	1
842	1.576	981	4.419	495	26	2	379	401	133	1.058	2
1.709	1.819	753	7.612	619	85	8	740	436	290	1.345	3
395	505	376	1.425	203	23	2	214	198	59	494	4
310	542	326	1.641	208	17	—	203	140	34	292	5
610	1.291	715	4.755	404	34	3	392	308	260	905	6
4.310	5.323	1.625	23.973	3.936	890	294	8.947	2.317	724	7.588	7
236	281	129	835	99	6	—	92	59	26	160	8
5.861	7.942	3.171	32.629	4.850	970	299	9.848	3.022	1.103	9.439	

componenti

15.566	20.520	5.444	92.864	14.141	3.305	969	33.471	7.473	1.791	18.943	1
4.985	8.641	5.258	24.789	2.652	133	7	1.742	1.356	409	3.098	2
8.870	8.756	3.765	37.258	2.933	354	25	3.104	1.608	637	3.541	3
2.385	2.589	1.940	8.048	1.074	117	5	926	676	205	1.497	4
1.897	3.031	2.022	9.473	1.274	87	—	949	534	132	977	5
3.208	6.831	3.633	24.635	1.836	136	13	1.659	1.082	511	2.336	6
20.531	23.958	6.192	108.111	15.012	3.432	983	34.341	7.944	1.912	20.296	7
1.405	1.508	680	4.644	530	20	—	442	201	77	476	8
29.421	37.917	14.467	154.911	19.726	3.792	1.001	38.317	10.437	2.837	25.582	

TAVOLA VI.

Famiglie naturali (*) secondo il numero dei membri

PRO

Numero d'ordine	CONDIZIONE SOCIALE DEL CAPO FAMIGLIA	IN COMPLESSO	FAMIGLIE							
			1	2	3	4	5	6	7	8
1	2	3	4	5	6	7	8	9	10	11
			Numero delle							
1	ADDETTI ALL'AGRICOLTURA	30.503	484	1.914	2.394	3.060	3.440	3.347	3.035	2.669
	Conducenti terreni propri	7.041	150	550	592	676	800	793	714	625
	Fittavoli	10.273	122	603	772	1.003	1.130	1.144	1.080	990
	Mezzadri e coloni	4.691	12	78	111	167	218	260	282	335
	Giornalieri ed operai di campagna	6.669	150	537	716	942	1.020	919	780	584
	Altri addetti all'agricoltura	1.829	50	146	203	272	272	231	179	135
2	INDUSTRIALI	5.861	234	775	869	918	847	736	553	346
3	COMMERCANTI	7.942	400	1.064	1.266	1.447	1.191	883	601	438
4	ARTIGIANI	3.171	346	449	484	478	425	317	234	154
5	OPERAI	32.629	1.497	4.022	5.473	5.774	5.073	3.980	2.715	1.833
6	PERSONALE DI SERVIZIO E DI FATICA	4.850	601	846	838	814	594	446	269	179
7	FORZE ARMATE (esclusi gli Ufficiali ed i militari di leva)	970	37	151	242	245	150	80	31	14
8	UFFICIALI	299	48	53	64	66	42	13	6	4
9	IMPIEGATI	9.848	829	1.710	2.138	1.974	1.390	842	457	236
10	CULTO, PROFESSIONI ED ARTI LIBERALI	3.022	526	633	589	488	334	190	116	62
11	POSSIDENTI E BENESTANTI	1.103	381	310	164	107	58	33	21	11
12	CONDIZIONI NON PROFESSIONALI	9.439	3.190	2.354	1.433	968	585	380	254	136
	Totale...	109.637	8.573	14.286	15.954	16.339	14.129	11.247	8.292	6.082
	<i>di cui era a capo una femmina...</i>	<i>15.923</i>	<i>4.279</i>	<i>3.362</i>	<i>2.735</i>	<i>2.037</i>	<i>1.384</i>	<i>922</i>	<i>507</i>	<i>297</i>
			Numero de							
1	ADDETTI ALL'AGRICOLTURA	237.052	484	3.828	7.182	12.240	17.200	20.082	21.245	21.352
	Conducenti terreni propri	50.771	150	1.100	1.776	2.704	4.000	4.758	4.998	5.000
	Fittavoli	78.936	122	1.206	2.316	4.012	5.650	6.864	7.560	7.920
	Mezzadri e coloni	58.021	12	156	333	668	1.090	1.560	1.974	2.680
	Giornalieri ed operai di campagna	38.487	150	1.074	2.148	3.768	5.100	5.514	5.460	4.672
	Altri addetti all'agricoltura	10.837	50	292	609	1.088	1.360	1.386	1.253	1.080
2	INDUSTRIALI	29.421	234	1.550	2.607	3.672	4.235	4.416	3.871	2.768
3	COMMERCANTI	37.917	400	2.128	3.798	5.788	5.955	5.298	4.207	3.504
4	ARTIGIANI	14.467	346	898	1.452	1.912	2.125	1.902	1.638	1.232
5	OPERAI	154.911	1.497	8.044	16.419	23.096	25.365	23.880	19.005	14.664
6	PERSONALE DI SERVIZIO E DI FATICA	19.726	601	1.692	2.514	3.256	2.970	2.676	1.883	1.432
7	FORZE ARMATE (esclusi gli Ufficiali ed i militari di leva)	3.792	37	302	726	980	750	480	217	112
8	UFFICIALI	1.001	48	106	192	264	210	78	42	32
9	IMPIEGATI	38.317	829	3.420	6.414	7.896	6.950	5.052	3.199	1.888
10	CULTO, PROFESSIONI ED ARTI LIBERALI	10.437	526	1.276	1.767	1.952	1.670	1.140	812	496
11	POSSIDENTI E BENESTANTI	2.837	381	620	492	428	290	198	147	88
12	CONDIZIONI NON PROFESSIONALI	25.582	3.190	4.708	4.299	3.872	2.925	2.280	1.778	1.088
	Totale...	575.460	8.573	28.572	47.862	65.356	70.645	67.482	58.044	48.651
	<i>di cui era a capo una femmina...</i>	<i>50.051</i>	<i>4.279</i>	<i>6.724</i>	<i>8.205</i>	<i>8.148</i>	<i>6.920</i>	<i>5.532</i>	<i>3.549</i>	<i>2.371</i>

(*) Vedansi avvertenze nn. 9 e 10 a pag. 4.

e la condizione sociale del capo famiglia (*).

VINCIA

NATURALI COMPOSTE DI MEMBRI

9	10	11	12	13	14	15	16	17	18	19	20	21-25	26-30	31-40	41-50	Numero d'ordine
12	13	14	15	16	17	18	19	20	21	22	23	24	25	26	27	28
famiglie																
2.161	1.668	1.208	979	769	560	460	302	355	268	221	193	515	199	108	14	1
523	386	310	207	165	126	94	66	60	41	45	31	54	21	10	2	
728	632	478	381	269	185	156	126	93	81	53	52	116	47	26	6	
344	333	324	276	257	215	190	185	191	140	119	106	341	130	71	6	
447	240	140	81	55	21	9	7	7	6	3	—	3	1	1	—	
119	77	46	34	23	13	11	8	4	—	1	4	1	—	—	—	
242	151	78	48	18	21	6	10	3	4	—	1	1	—	—	—	2
263	159	87	65	27	24	12	7	1	1	2	2	1	1	—	—	3
133	60	37	16	11	11	9	2	2	—	—	—	3	—	—	—	4
1.080	568	295	151	82	41	11	8	5	5	4	4	2	5	1	—	5
113	74	30	24	10	3	2	2	3	—	1	—	1	—	—	—	6
15	3	1	1	—	—	—	—	—	—	—	—	—	—	—	—	7
1	2	—	—	—	—	—	—	—	—	—	—	—	—	—	—	8
149	67	32	12	7	4	1	—	—	—	—	—	—	—	—	—	9
39	17	13	3	4	1	—	2	—	—	—	—	—	—	—	—	10
6	4	5	—	1	1	—	—	1	—	—	—	—	—	—	—	11
71	23	19	10	6	2	2	3	1	—	—	—	2	—	—	—	12
4.273	2.796	1.895	1.309	935	668	503	426	371	278	228	200	525	205	109	14	
168	92	46	32	14	15	9	7	4	5	2	—	4	—	2	—	

componenti																
19.449	16.680	14.278	11.748	9.997	7.840	6.900	6.272	6.035	4.824	4.199	3.860	11.626	5.472	3.664	595	1
4.707	3.860	3.410	2.484	2.145	1.764	1.410	1.056	1.020	738	855	620	1.210	580	342	84	
6.552	6.320	5.258	4.572	3.497	2.590	2.340	2.016	1.581	1.458	1.007	1.040	2.624	1.296	879	256	
3.096	3.330	3.564	3.312	3.341	3.010	2.850	2.960	3.247	2.520	2.261	2.120	7.702	3.568	2.412	255	
4.023	2.400	1.540	972	715	294	135	112	119	108	57	—	67	28	31	—	
1.071	770	506	408	299	182	165	128	68	—	19	80	23	—	—	—	
2.178	1.510	858	576	234	294	90	160	51	72	—	20	25	—	—	—	2
2.367	1.590	957	780	351	336	180	112	17	18	38	40	25	28	—	—	3
1.197	600	407	192	143	154	135	32	34	—	—	—	68	—	—	—	4
9.720	5.680	3.245	1.812	1.066	574	165	128	85	90	76	80	46	143	31	—	5
1.017	740	330	288	130	42	30	32	51	—	19	—	23	—	—	—	6
135	30	11	12	—	—	—	—	—	—	—	—	—	—	—	—	7
9	20	—	—	—	—	—	—	—	—	—	—	—	—	—	—	8
1.341	670	352	144	91	56	15	—	—	—	—	—	—	—	—	—	9
351	170	143	36	52	14	—	32	—	—	—	—	—	—	—	—	10
54	40	55	—	13	14	—	—	17	—	—	—	—	—	—	—	11
639	230	200	120	78	28	30	48	17	—	—	—	43	—	—	—	12
38.457	27.960	20.845	15.708	12.155	9.352	7.545	6.816	6.307	5.004	4.332	4.000	11.856	5.643	3.695	595	
1.512	920	506	384	182	210	135	112	68	90	38	—	93	—	68	—	

TAVOLA VII.

Convivenze (*) secondo la specie. — Sesso e qualità dei componenti.

Numero d'ordine	SPECIE DELLE CONVIVENZE E QUALITÀ DEI COMPONENTI	PROVINCIA				CAPOLUOGO DI PROVINCIA E COMUNI CAPILUOGHI DI EX CIRCONDARI								COMPLESSO DEI RIMANENTI COMUNI					
		N. conv.	componenti				VENEZIA				CHIÒGGIA				N. conv.	componenti			
			M	F	M	F	N. conv.	componenti			N. conv.	componenti				M	F	M	F
								MF	M	F		MF	M	F					
1	2	3	4	5	6	7	8	9	10	11	12	13	14	15	16	17	18		
1	ALBERGHI, LOCANDE, PENSIONI, AFFITTALETTI.....	224	4.246	2.464	1.782	188	4.126	2.370	1.756	9	40	19	21	27	80	75	5		
	A) personale direttivo e di servizio.....		984	605	379		981	604	377		1	—	1		2	1	1		
	B) ospiti.....		3.262	1.859	1.403		3.145	1.766	1.379		39	19	20		78	74	4		
2	ISTITUTI DI CURA NON MILITARI (ospedali, case di cura, manicomi).....	27	6.562	2.865	3.697	18	5.374	2.374	3.000	1	143	54	89	8	1.045	437	608		
	A) personale direttivo e di servizio.....		1.035	265	770		841	227	614		22	1	21		172	37	135		
	B) malati.....		5.527	2.600	2.927		4.533	2.147	2.386		121	53	68		873	400	473		
3	ISTITUTI DI CURA MILITARI (ospedali, case di cura, manicomi).....	1	174	166	8	1	174	166	8	—	—	—	—	—	—	—	—		
	A) personale direttivo e di servizio.....		80	72	8		80	72	8		—	—	—		—	—	—		
	B) malati.....		94	94	—		94	94	—		—	—	—		—	—	—		
4	ISTITUTI DI EDUCAZIONE NON RETTI DA RELIGIOSI (collegi, convitti, orfanotrofi, case di correzione)	9	384	271	113	5	250	197	53	1	18	—	18	3	116	74	42		
	A) personale direttivo e di servizio.....		82	38	44		54	36	25		2	—	2		16	2	14		
	B) alunni.....		302	233	69		186	161	25		16	—	16		100	72	28		
5	ISTITUTI DI EDUCAZIONE RETTI DA RELIGIOSI (collegi, convitti, seminari, orfanotrofi, case di correzione)	87	3.054	1.180	1.874	42	2.531	1.010	1.521	8	190	58	132	37	333	112	221		
	A) personale direttivo e di servizio.....		989	154	835		721	120	601		62	6	56		206	28	178		
	B) alunni.....		2.065	1.026	1.039		1.810	890	920		128	52	76		127	84	43		
6	COMUNITÀ RELIGIOSE (esclusi i seminari).....	52	1.157	379	778	43	1.026	360	666	4	77	19	58	5	54	—	54		
	A) personale direttivo e di servizio.....		112	71	41		99	65	34		8	6	2		5	—	5		
	B) conviventi.....		1.045	308	737		927	295	632		69	13	56		49	—	49		
7	ISTITUTI DI ASSISTENZA (ospizi, ricoveri di mendicizia, brefotrofi, dormitori gratuiti, asili per i senza tetto, sale per emigranti).....	43	2.654	968	1.686	35	2.239	807	1.432	3	129	53	76	5	236	108	178		
	A) personale direttivo e di servizio.....		344	28	316		269	21	248		13	1	12		52	6	56		
	B) ricoverati.....		2.310	940	1.370		1.970	786	1.184		116	52	64		224	102	122		
8	CASERME, POSTI DI GUARDIA, BARACCAMENTI MILITARI, REGIE NAVI.....	158	8.155	8.155	—	111	7.761	7.761	—	10	60	60	—	37	334	334	—		
	A) personale direttivo e di servizio.....		630	630	—		598	598	—		7	7	—		25	25	—		
	B) militari.....		7.525	7.525	—		7.163	7.163	—		53	53	—		309	309	—		
9	NAVI MERCANTILI E BARCHE.....	257	2.266	2.245	21	177	1.974	1.956	18	44	160	158	2	36	132	131	1		
	A) personale di bordo.....		2.221	2.210	11		1.933	1.923	10		158	158	—		130	129	1		
	B) passeggeri.....		45	35	10		41	33	8		2	—	2		2	2	—		
10	STABILIMENTI CARCERARI NON MILITARI (carceri giudiziarie, case di arresto, case di reclusione, ergastoli, stabilimenti di pena speciali).....	3	797	485	312	3	737	432	305	1	18	17	1	4	42	36	6		
	A) personale direttivo e di sorveglianza.....		58	32	26		57	31	26		—	—	—		1	1	—		
	B) detenuti.....		739	453	286		680	401	279		18	17	1		41	35	6		
11	STABILIMENTI CARCERARI MILITARI (carceri, reclusori, stabilimenti di pena).....	1	28	28	—	1	28	28	—	—	—	—	—	—	—	—	—		
	A) personale direttivo e di sorveglianza.....		—	—	—		—	—	—		—	—	—		—	—	—		
	B) detenuti.....		28	28	—		28	28	—		—	—	—		—	—	—		
12	ALTRE SPECIE DI CONVIVENZE (*) (camerate, baracche di operai o di giornalieri di campagna, caserme di pompieri, ecc.).....	78	391	278	113	43	262	169	93	9	35	29	6	26	94	80	14		
	A) personale direttivo e di servizio.....		69	37	32		41	17	24		14	11	3		14	9	5		
	B) conviventi.....		322	241	81		221	152	69		21	18	3		80	71	9		
	IN COMPLESSO.....	945	29.868	19.484	10.344	667	26.482	17.630	8.852	90	870	467	403	188	2.516	1.387	1.129		
	A) personale direttivo e di servizio.....		6.604	4.142	2.462		5.684	3.714	1.970		287	190	97		633	238	395		
	B) conviventi.....		23.264	15.342	7.922		20.798	13.916	6.882		583	277	306		1.883	1.149	734		

(*) Vedansi avvertenze nn. 11 e 12 a pag. 5.

TAVOLA VIII.

Popolazione presente secondo l'età (*), l'anno di nascita, il sesso e lo stato civile.

PROVINCIA

Età in anni compiuti (*)	ANNO E DATA DI NASCITA	IN COMPLESSO			STATO CIVILE																		
					Celibi e nubili			Coniugati			Vedovi			Separati legalmente			Divorziati			Ignoto			
		M F	M	F	M F	M	F	M F	M	F	M F	M	F	M F	M	F	M F	M	F	M F	M	F	
1	2	3	4	5	6	7	8	9	10	11	12	13	14	15	16	17	18	19	20	21	22	23	
0	1931 dal 1° Genn. al 20 Aprile	4.900	2.515	2.385	4.900	2.515	2.385	—	—	—	—	—	—	—	—	—	—	—	—	—	—	—	—
	1930 dopo il 20 Aprile.....	11.032	5.675	5.357	11.032	5.675	5.357	—	—	—	—	—	—	—	—	—	—	—	—	—	—	—	—
	TOTALE...	15.932	8.190	7.742	15.932	8.190	7.742	—	—	—	—	—	—	—	—	—	—	—	—	—	—	—	—
1	1930 dal 1° Genn. al 20 Aprile	4.907	2.378	2.529	4.907	2.378	2.529	—	—	—	—	—	—	—	—	—	—	—	—	—	—	—	—
	1929 dopo il 20 Aprile.....	9.710	4.964	4.746	9.710	4.964	4.746	—	—	—	—	—	—	—	—	—	—	—	—	—	—	—	—
	TOTALE...	14.617	7.342	7.275	14.617	7.342	7.275	—	—	—	—	—	—	—	—	—	—	—	—	—	—	—	—
2	1929 dal 1° Genn. al 20 Aprile	4.368	2.276	2.092	4.368	2.276	2.092	—	—	—	—	—	—	—	—	—	—	—	—	—	—	—	—
	1928 dopo il 20 Aprile.....	9.901	5.002	4.899	9.901	5.002	4.899	—	—	—	—	—	—	—	—	—	—	—	—	—	—	—	—
	TOTALE...	14.269	7.278	6.991	14.269	7.278	6.991	—	—	—	—	—	—	—	—	—	—	—	—	—	—	—	—
3	1928 dal 1° Genn. al 20 Aprile	4.817	2.434	2.383	4.817	2.434	2.383	—	—	—	—	—	—	—	—	—	—	—	—	—	—	—	—
	1927 dopo il 20 Aprile.....	10.403	5.418	4.985	10.403	5.418	4.985	—	—	—	—	—	—	—	—	—	—	—	—	—	—	—	—
	TOTALE...	15.220	7.852	7.368	15.220	7.852	7.368	—	—	—	—	—	—	—	—	—	—	—	—	—	—	—	—
4	1927 dal 1° Genn. al 20 Aprile	4.710	2.412	2.298	4.710	2.412	2.298	—	—	—	—	—	—	—	—	—	—	—	—	—	—	—	—
	1926 dopo il 20 Aprile.....	10.302	5.211	5.091	10.302	5.211	5.091	—	—	—	—	—	—	—	—	—	—	—	—	—	—	—	—
	TOTALE...	15.012	7.623	7.389	15.012	7.623	7.389	—	—	—	—	—	—	—	—	—	—	—	—	—	—	—	—
	fino a 4 anni...	75.050	38.285	36.765	75.050	38.285	36.765	—	—	—	—	—	—	—	—	—	—	—	—	—	—	—	—
5	1926 dal 1° Genn. al 20 Aprile	4.590	2.362	2.228	4.590	2.362	2.228	—	—	—	—	—	—	—	—	—	—	—	—	—	—	—	—
	1925 dopo il 20 Aprile.....	10.064	5.116	4.948	10.064	5.116	4.948	—	—	—	—	—	—	—	—	—	—	—	—	—	—	—	—
	TOTALE...	14.654	7.478	7.176	14.654	7.478	7.176	—	—	—	—	—	—	—	—	—	—	—	—	—	—	—	—
6	1925 dal 1° Genn. al 20 Aprile	4.513	2.283	2.230	4.513	2.283	2.230	—	—	—	—	—	—	—	—	—	—	—	—	—	—	—	—
	1924 dopo il 20 Aprile.....	9.554	4.824	4.730	9.554	4.824	4.730	—	—	—	—	—	—	—	—	—	—	—	—	—	—	—	—
	TOTALE...	14.067	7.107	6.960	14.067	7.107	6.960	—	—	—	—	—	—	—	—	—	—	—	—	—	—	—	—
7	1924 dal 1° Genn. al 20 Aprile	4.613	2.337	2.276	4.613	2.337	2.276	—	—	—	—	—	—	—	—	—	—	—	—	—	—	—	—
	1923 dopo il 20 Aprile.....	10.244	5.120	5.124	10.244	5.120	5.124	—	—	—	—	—	—	—	—	—	—	—	—	—	—	—	—
	TOTALE...	14.857	7.457	7.400	14.857	7.457	7.400	—	—	—	—	—	—	—	—	—	—	—	—	—	—	—	—
8	1923 dal 1° Genn. al 20 Aprile	4.679	2.377	2.302	4.679	2.377	2.302	—	—	—	—	—	—	—	—	—	—	—	—	—	—	—	—
	1922 dopo il 20 Aprile.....	9.846	4.954	4.892	9.846	4.954	4.892	—	—	—	—	—	—	—	—	—	—	—	—	—	—	—	—
	TOTALE...	14.525	7.331	7.194	14.525	7.331	7.194	—	—	—	—	—	—	—	—	—	—	—	—	—	—	—	—
9	1922 dal 1° Genn. al 20 Aprile	4.633	2.377	2.256	4.633	2.377	2.256	—	—	—	—	—	—	—	—	—	—	—	—	—	—	—	—
	1921 dopo il 20 Aprile.....	9.624	4.895	4.729	9.624	4.895	4.729	—	—	—	—	—	—	—	—	—	—	—	—	—	—	—	—
	TOTALE...	14.257	7.272	6.985	14.257	7.272	6.985	—	—	—	—	—	—	—	—	—	—	—	—	—	—	—	—
	da 5 a 9 anni...	72.360	36.645	35.715	72.360	36.645	35.715	—	—	—	—	—	—	—	—	—	—	—	—	—	—	—	—
10	1921 dal 1° Genn. al 20 Aprile	4.001	2.061	1.940	4.001	2.061	1.940	—	—	—	—	—	—	—	—	—	—	—	—	—	—	—	—
	1920 dopo il 20 Aprile.....	9.204	4.580	4.624	9.204	4.580	4.624	—	—	—	—	—	—	—	—	—	—	—	—	—	—	—	—
	TOTALE...	13.205	6.641	6.564	13.205	6.641	6.564	—	—	—	—	—	—	—	—	—	—	—	—	—	—	—	—
11	1920 dal 1° Genn. al 20 Aprile	5.513	2.805	2.708	5.513	2.805	2.708	—	—	—	—	—	—	—	—	—	—	—	—	—	—	—	—
	1919 dopo il 20 Aprile.....	6.809	3.385	3.424	6.809	3.385	3.424	—	—	—	—	—	—	—	—	—	—	—	—	—	—	—	—
	TOTALE...	12.322	6.190	6.132	12.322	6.190	6.132	—	—	—	—	—	—	—	—	—	—	—	—	—	—	—	—
12	1919 dal 1° Genn. al 20 Aprile	2.033	1.023	1.010	2.033	1.023	1.010	—	—	—	—	—	—	—	—	—	—	—	—	—	—	—	—
	1918 dopo il 20 Aprile.....	4.595	2.307	2.288	4.595	2.307	2.288	—	—	—	—	—	—	—	—	—	—	—	—	—	—	—	—
	TOTALE...	6.628	3.330	3.298	6.628	3.330	3.298	—	—	—	—	—	—	—	—	—	—	—	—	—	—	—	—
13	1918 dal 1° Genn. al 20 Aprile	2.223	1.108	1.115	2.223	1.108	1.115	—	—	—	—	—	—	—	—	—	—	—	—	—	—	—	—
	1917 dopo il 20 Aprile.....	5.081	2.593	2.488	5.081	2.593	2.488	—	—	—	—	—	—	—	—	—	—	—	—	—	—	—	—
	TOTALE...	7.304	3.701	3.603	7.304	3.701	3.603	—	—	—	—	—	—	—	—	—	—	—	—	—	—	—	—
14	1917 dal 1° Genn. al 20 Aprile	2.344	1.150	1.194	2.344	1.150	1.194	—	—	—	—	—	—	—	—	—	—	—	—	—	—	—	—
	1916 dopo il 20 Aprile.....	6.086	3.080	3.006	6.086	3.080	3.006	1	—	1	—	—	—	—	—	—	—	—	—	—	—	—	—
	TOTALE...	8.430	4.230	4.200	8.430	4.230	4.199	1	—	1	—	—	—	—	—	—	—	—	—	—	—	—	—
	da 10 a 14 anni...	47.889	24.092	23.797	47.888	24.092	23.796	1	—	1	—	—	—	—	—	—	—	—	—	—	—	—	—
	fino a 14 anni...	195.299	99.022	96.277	195.298	99.022	96.276	1	—	1	—	—	—	—	—	—	—	—	—	—	—	—	—

(*) Vedasi avvertenza n. 13 a pag. 5.

Segue TAVOLA VIII.

Popolazione presente secondo l'età (*), l'anno di nascita, il sesso e lo stato civile.

PROVINCIA

Età in anni compiuti (*)	ANNO E DATA DI NASCITA	IN COMPLESSO			STATO CIVILE																			
					Celibi e nubili			Coniugati			Vedovi			Separati legalmente			Divorziati			Ignoto				
		M	F	T	M	F	T	M	F	T	M	F	T	M	F	T	M	F	T	M	F	T		
1	2	3	4	5	6	7	8	9	10	11	12	13	14	15	16	17	18	19	20	21	22	23		
15	1916 dal 1° Genn. al 20 Aprile	3.206	1.656	1.550	3.206	1.656	1.550	—	—	—	—	—	—	—	—	—	—	—	—	—	—	—	—	
	1915 dopo il 20 Aprile.....	8.159	4.091	4.068	8.155	4.091	4.064	4	—	4	—	—	—	—	—	—	—	—	—	—	—	—	—	
	TOTALE...	11.365	5.747	5.618	11.361	5.747	5.614	4	—	4	—	—	—	—	—	—	—	—	—	—	—	—	—	
16	1915 dal 1° Genn. al 20 Aprile	3.885	1.962	1.923	3.883	1.961	1.922	2	1	1	—	—	—	—	—	—	—	—	—	—	—	—	—	
	1914 dopo il 20 Aprile.....	8.914	4.425	4.489	8.898	4.421	4.477	15	3	12	—	—	—	—	—	—	—	—	—	—	1	1	—	
	TOTALE...	12.799	6.387	6.412	12.781	6.382	6.399	17	4	13	—	—	—	—	—	—	—	—	—	—	1	1	—	
17	1914 dal 1° Genn. al 20 Aprile	3.805	1.901	1.904	3.791	1.900	1.891	13	1	12	1	—	1	—	—	—	—	—	—	—	—	—	—	
	1913 dopo il 20 Aprile.....	8.984	4.481	4.503	8.920	4.471	4.449	61	9	52	2	—	2	—	—	—	—	—	—	—	1	1	—	
	TOTALE...	12.789	6.382	6.407	12.711	6.371	6.340	74	10	64	3	—	3	—	—	—	—	—	—	—	1	1	—	
18	1913 dal 1° Genn. al 20 Aprile	3.916	1.956	1.960	3.886	1.953	1.933	20	2	26	—	—	—	—	—	—	—	—	—	—	—	1	—	1
	1912 dopo il 20 Aprile.....	8.605	4.436	4.169	8.476	4.423	4.053	128	13	115	—	—	—	—	—	—	—	—	—	—	1	—	1	
	TOTALE...	12.521	6.392	6.129	12.362	6.376	5.986	157	16	141	—	—	—	—	—	—	—	—	—	—	2	—	2	
19	1912 dal 1° Genn. al 20 Aprile	3.950	2.069	1.881	3.856	2.063	1.793	94	6	88	—	—	—	—	—	—	—	—	—	—	—	—	—	
	1911 dopo il 20 Aprile.....	8.713	4.373	4.340	8.375	4.332	4.043	336	41	295	2	—	2	—	—	—	—	—	—	—	—	—	—	
	TOTALE...	12.663	6.442	6.221	12.231	6.395	5.836	430	47	383	2	—	2	—	—	—	—	—	—	—	—	—	—	
	da 15 a 19 anni...	62.137	31.350	30.787	61.446	31.271	30.175	682	77	605	5	—	5	—	—	—	—	—	—	—	4	2	2	
20	1911 dal 1° Genn. al 20 Aprile	3.711	1.864	1.847	3.506	1.844	1.662	205	20	185	—	—	—	—	—	—	—	—	—	—	—	—	—	
	1910 dopo il 20 Aprile.....	8.464	4.104	4.360	7.804	4.021	3.783	658	82	576	2	1	1	—	—	—	—	—	—	—	—	—	—	
	TOTALE...	12.175	5.968	6.207	11.310	5.865	5.445	863	102	761	2	1	1	—	—	—	—	—	—	—	—	—	—	
21	1910 dal 1° Genn. al 20 Aprile	3.599	1.843	1.756	3.280	1.793	1.487	317	40	290	2	1	1	—	—	—	—	—	—	—	—	—	—	
	1909 dopo il 20 Aprile.....	7.882	3.972	3.910	6.895	3.848	3.047	982	124	858	4	—	4	1	—	1	—	—	—	—	—	—	—	
	TOTALE...	11.481	5.815	5.666	10.175	5.641	4.534	1.299	173	1.126	6	1	5	1	—	1	—	—	—	—	—	—	—	
22	1909 dal 1° Genn. al 20 Aprile	3.647	2.023	1.624	3.162	1.953	1.209	479	70	409	6	—	6	—	—	—	—	—	—	—	—	—	—	
	1908 dopo il 20 Aprile.....	7.781	3.811	3.970	6.207	3.492	2.715	1.504	316	1.248	8	3	5	2	—	2	—	—	—	—	—	—	—	
	TOTALE...	11.428	5.834	5.594	9.369	5.445	3.924	2.043	386	1.657	14	3	11	2	—	2	—	—	—	—	—	—	—	
23	1908 dal 1° Genn. al 20 Aprile	3.250	1.653	1.597	2.500	1.466	1.034	748	186	562	2	1	1	—	—	—	—	—	—	—	—	—	—	
	1907 dopo il 20 Aprile.....	7.550	3.803	3.747	5.385	3.220	2.165	2.154	582	1.572	10	1	9	1	—	1	—	—	—	—	—	—	—	
	TOTALE...	10.800	5.456	5.344	7.885	4.686	3.199	2.902	768	2.134	12	2	10	1	—	1	—	—	—	—	—	—	—	
24	1907 dal 1° Genn. al 20 Aprile	3.304	1.670	1.634	2.212	1.325	887	1.084	342	742	7	2	5	—	—	—	—	—	—	—	1	1	—	
	1906 dopo il 20 Aprile.....	7.211	3.548	3.663	4.495	2.640	1.855	2.605	902	1.793	20	6	14	1	—	1	—	—	—	—	1	—	—	
	TOTALE...	10.515	5.218	5.297	6.707	3.965	2.742	3.779	1.244	2.535	27	8	19	1	—	1	—	—	—	—	1	—	—	
	da 20 a 24 anni...	56.399	28.291	28.108	45.446	25.602	19.844	10.886	2.673	8.213	61	15	46	5	—	5	—	—	—	—	1	1	—	
25	1906 dal 1° Genn. al 20 Aprile	2.990	1.497	1.502	1.819	1.096	723	1.162	398	764	15	2	13	3	1	2	—	—	—	—	—	—	—	
	1905 dopo il 20 Aprile.....	6.748	3.299	3.440	3.688	2.146	1.542	3.026	1.141	1.885	29	11	18	5	1	4	—	—	—	—	—	—	—	
	TOTALE...	9.747	4.796	4.951	5.507	3.242	2.265	4.188	1.539	2.649	44	13	31	8	2	6	—	—	—	—	—	—	—	
26	1905 dal 1° Genn. al 20 Aprile	2.904	1.478	1.486	1.578	956	622	1.373	520	853	13	2	11	—	—	—	—	—	—	—	—	—	—	
	1904 dopo il 20 Aprile.....	7.061	3.526	3.535	3.293	1.921	1.372	3.725	1.586	2.139	39	18	21	4	1	3	—	—	—	—	—	—	—	
	TOTALE...	10.025	5.004	5.021	4.871	2.877	1.994	5.098	2.106	2.992	52	20	32	4	1	3	—	—	—	—	—	—	—	
27	1904 dal 1° Genn. al 20 Aprile	3.039	1.501	1.538	1.368	808	563	1.032	681	951	35	13	22	3	1	2	—	—	—	—	1	1	—	
	1903 dopo il 20 Aprile.....	6.460	3.174	3.286	2.582	1.468	1.114	3.831	1.688	2.143	43	16	27	4	2	2	—	—	—	—	—	—	—	
	TOTALE...	9.499	4.675	4.824	3.950	2.273	1.677	5.463	2.369	3.094	78	29	49	7	3	4	—	—	—	—	1	1	—	
28	1903 dal 1° Genn. al 20 Aprile	2.933	1.474	1.459	1.154	647	477	1.783	819	964	23	8	15	3	—	3	—	—	—	—	—	—	—	
	1902 dopo il 20 Aprile.....	6.617	3.213	3.404	2.369	1.294	1.075	4.166	1.892	2.274	76	24	52	4	1	3	1	1	—	—	1	1	—	
	TOTALE...	9.550	4.687	4.863	3.493	1.941	1.552	5.949	2.711	3.238	99	32	67	7	1	6	1	1	—	—	1	1	—	
29	1902 dal 1° Genn. al 20 Aprile	2.691	1.321	1.370	915	511	404	1.750	805	945	25	4	21	1	1	—	—	—	—	—	—	—	—	
	1901 dopo il 20 Aprile.....	6.166	3.106	3.060	1.997	1.096	901	4.090	1.900	2.100	76	20	56	3	—	3	—	—	—	—	—	—	—	
	TOTALE...	8.857	4.427	4.430	2.912	1.607	1.305	5.840	2.795	3.045	101	24	77	4	1	3	—	—	—	—	—	—	—	
	da 25 a 29 anni...	47.678	23.589	24.089	20.733	11.940	8.793	26.538	11.520	15.018	374	118	256	30	8	22	1	1	—	—	2	2	—	

(*) Vedasi avvertenza n. 13 a pag. 5.

Segue TAVOLA VIII.

Popolazione presente secondo l'età (), l'anno di nascita, il sesso e lo stato civile.*

PROVINCIA

Età in anni compiuti (*)	ANNO E DATA DI NASCITA	IN COMPLESSO			STATO CIVILE																		
					Celibi e nubili			Coniugati			Vedovi			Separati legalmente			Divorziati			Ignoto			
		M F	M	F	M F	M	F	M F	M	F	M F	M	F	M F	M	F	M F	M	F	M F	M	F	
1	2	3	4	5	6	7	8	9	10	11	12	13	14	15	16	17	18	19	20	21	22	23	
30	1901 dal 1° Genn. al 20 Aprile	2.694	1.337	1.357	826	438	388	1.822	883	939	42	15	27	4	1	3	—	—	—	—	—	—	—
	1900 dopo il 20 Aprile.....	6.124	2.915	3.209	1.784	883	901	4.240	1.993	2.247	91	36	55	9	3	6	—	—	—	—	—	—	—
	TOTALE...	8.818	4.252	4.566	2.610	1.321	1.289	6.062	2.876	3.186	133	51	82	13	4	9	—	—	—	—	—	—	—
31	1900 dal 1° Genn. al 20 Aprile	2.663	1.322	1.341	736	376	360	1.890	936	954	35	10	25	2	—	2	—	—	—	—	—	—	—
	1899 dopo il 20 Aprile.....	6.050	2.897	3.153	1.547	775	772	4.405	2.091	2.314	87	28	59	11	3	8	—	—	—	—	—	—	—
	TOTALE...	8.713	4.219	4.494	2.283	1.151	1.132	6.295	3.027	3.268	122	38	84	13	3	10	—	—	—	—	—	—	—
32	1899 dal 1° Genn. al 20 Aprile	2.491	1.202	1.289	588	280	308	1.855	908	947	42	11	31	5	3	2	1	—	1	—	—	—	—
	1898 dopo il 20 Aprile.....	5.463	2.730	2.733	1.350	653	697	4.005	2.047	1.958	97	26	71	11	4	7	—	—	—	—	—	—	—
	TOTALE...	7.954	3.932	4.022	1.938	933	1.005	5.860	2.955	2.905	139	37	102	16	7	9	1	—	1	—	—	—	—
33	1898 dal 1° Genn. al 20 Aprile	2.344	1.137	1.207	538	270	268	1.760	850	910	41	17	24	3	—	3	1	—	1	1	—	—	1
	1897 dopo il 20 Aprile.....	5.764	2.798	2.966	1.295	601	694	4.330	2.152	2.178	122	38	84	15	6	9	1	1	—	1	—	—	1
	TOTALE...	8.108	3.935	4.173	1.833	871	962	6.090	3.002	3.088	163	55	108	18	6	12	2	1	1	2	—	—	2
34	1897 dal 1° Genn. al 20 Aprile	2.502	1.177	1.325	499	237	262	1.946	931	1.015	54	8	46	3	1	2	—	—	—	—	—	—	—
	1896 dopo il 20 Aprile.....	5.564	2.737	2.827	1.152	519	633	4.259	2.167	2.092	137	46	91	13	4	9	2	1	1	1	—	—	1
	TOTALE...	8.066	3.914	4.152	1.651	756	895	6.205	3.098	3.107	191	54	137	16	5	11	2	1	1	1	—	—	1
	da 30 a 34 anni...	41.659	20.252	21.407	10.315	5.032	5.283	30.512	14.958	15.554	748	235	513	76	25	51	5	2	3	3	—	—	3
35	1896 dal 1° Genn. al 20 Aprile	2.403	1.170	1.233	486	229	257	1.854	923	931	60	16	44	3	2	1	—	—	—	—	—	—	—
	1895 dopo il 20 Aprile.....	5.146	2.434	2.712	1.022	387	635	3.952	1.998	1.954	155	47	108	15	1	14	1	1	—	1	—	—	1
	TOTALE...	7.549	3.604	3.945	1.508	616	892	5.806	2.921	2.885	215	63	152	18	3	15	1	1	—	1	—	—	1
36	1895 dal 1° Genn. al 20 Aprile	2.373	1.161	1.212	447	198	249	1.845	943	902	73	16	57	7	4	3	1	—	1	—	—	—	—
	1894 dopo il 20 Aprile.....	5.067	2.400	2.667	982	416	566	3.895	1.924	1.971	174	52	122	12	8	4	3	—	3	1	—	—	1
	TOTALE...	7.440	3.561	3.879	1.429	614	815	5.740	2.867	2.873	247	68	179	19	12	7	4	—	4	1	—	—	1
37	1894 dal 1° Genn. al 20 Aprile	2.180	1.088	1.092	351	141	210	1.725	922	803	99	24	75	4	1	3	—	—	—	1	—	—	1
	1893 dopo il 20 Aprile.....	5.165	2.460	2.705	901	376	525	4.000	2.027	1.973	238	46	192	26	11	15	—	—	—	—	—	—	—
	TOTALE...	7.345	3.548	3.797	1.252	517	735	5.725	2.949	2.776	337	70	267	30	12	18	—	—	—	—	—	—	1
38	1893 dal 1° Genn. al 20 Aprile	2.314	1.129	1.185	415	177	238	1.794	928	866	98	23	75	7	1	6	—	—	—	—	—	—	—
	1892 dopo il 20 Aprile.....	4.789	2.311	2.478	783	353	430	3.742	1.896	1.846	244	56	188	19	6	13	1	—	1	—	—	—	—
	TOTALE...	7.103	3.440	3.663	1.198	530	668	5.536	2.824	2.712	342	79	263	26	7	19	1	—	1	—	—	—	—
39	1892 dal 1° Genn. al 20 Aprile	2.110	1.039	1.071	342	147	195	1.640	867	773	122	22	100	6	3	3	—	—	—	—	—	—	—
	1891 dopo il 20 Aprile.....	4.784	2.250	2.534	780	293	487	3.686	1.883	1.803	300	65	235	18	9	9	—	—	—	—	—	—	—
	TOTALE...	6.894	3.289	3.605	1.122	440	682	5.326	2.750	2.576	422	87	335	24	12	12	—	—	—	—	—	—	—
	da 35 a 39 anni...	36.331	17.442	18.889	6.509	2.717	3.792	28.133	14.311	13.822	1.563	367	1.196	117	46	71	6	1	5	3	—	—	3
40	1891 dal 1° Genn. al 20 Aprile	2.172	1.057	1.115	326	138	188	1.708	894	814	130	23	107	6	2	4	1	—	1	1	—	—	1
	1890 dopo il 20 Aprile.....	4.489	2.139	2.350	729	298	431	3.436	1.773	1.663	301	58	243	20	9	11	2	—	2	1	1	—	—
	TOTALE...	6.661	3.196	3.465	1.055	436	619	5.144	2.667	2.477	431	81	350	26	11	15	3	—	3	2	1	—	1
41	1890 dal 1° Genn. al 20 Aprile	1.971	943	1.028	290	116	174	1.539	788	751	133	33	100	7	5	2	—	—	—	2	1	—	1
	1889 dopo il 20 Aprile.....	4.665	2.240	2.425	661	274	387	3.658	1.887	1.771	327	70	257	19	9	10	—	—	—	—	—	—	—
	TOTALE...	6.636	3.183	3.453	951	390	561	5.197	2.675	2.522	460	103	357	26	14	12	—	—	—	—	2	1	1
42	1889 dal 1° Genn. al 20 Aprile	2.113	1.017	1.096	288	115	173	1.659	868	791	161	32	129	4	2	2	1	—	1	—	—	—	—
	1888 dopo il 20 Aprile.....	4.274	2.069	2.205	637	253	384	3.285	1.751	1.534	331	59	272	19	6	13	1	—	1	1	—	—	1
	TOTALE...	6.387	3.086	3.301	925	368	557	4.944	2.619	2.325	492	91	401	23	8	15	2	—	2	1	—	—	1
43	1888 dal 1° Genn. al 20 Aprile	1.942	955	987	258	109	149	1.532	818	714	139	20	119	13	8	5	—	—	—	—	—	—	—
	1887 dopo il 20 Aprile.....	4.322	2.086	2.236	636	288	348	3.274	1.704	1.570	389	83	306	21	10	11	2	1	1	—	—	—	—
	TOTALE...	6.264	3.041	3.223	894	397	497	4.806	2.522	2.284	528	103	425	34	18	16	2	1	1	—	—	—	—
44	1887 dal 1° Genn. al 20 Aprile	1.747	817	930	210	96	114	1.345	683	662	185	34	151	6	4	2	1	—	1	—	—	—	—
	1886 dopo il 20 Aprile.....	3.897	1.769	2.128	532	202	330	2.995	1.481	1.514	352	75	277	11	7	4	3	2	1	4	2	—	2
	TOTALE...	5.644	2.586	3.058	742	298	444	4.340	2.164	2.176	537	109	428	17	11	6	4	2	2	4	2	4	2
	da 40 a 44 anni...	31.592	15.092	16.500	4.567	1.889	2.678	24.431	12.647	11.784	2.448	487	1.961	126	62	64	11						

Segue TAVOLA VIII.

Popolazione presente secondo l'età (*), l'anno di nascita, il sesso e lo stato civile.

PROVINCIA

Età in anni compiuti (*)	ANNO E DATA DI NASCITA	IN COMPLESSO			STATO CIVILE																	
					Celibi e nubili			Coniugati			Vedovi			Separati legalmente			Divorziati			Ignoto		
		M F	M	F	M F	M	F	M F	M	F	M F	M	F	M F	M	F	M F	M	F	M F	M	F
1	2	3	4	5	6	7	8	9	10	11	12	13	14	15	16	17	18	19	20	21	22	23
45	1886 dal 1° Genn. al 20 Aprile	1.752	832	920	233	96	137	1.354	695	659	156	37	119	7	4	3	1	—	1	1	—	1
	1885 dopo il 20 Aprile.....	4.041	1.890	2.151	569	220	349	3.051	1.570	1.481	397	83	314	20	14	6	3	3	—	1	—	1
	TOTALE...	5.793	2.722	3.071	802	316	486	4.405	2.265	2.140	553	120	433	27	18	9	4	3	1	2	—	2
46	1885 dal 1° Genn. al 20 Aprile	1.724	839	885	183	79	104	1.372	729	643	163	27	136	5	3	2	1	1	—	—	—	—
	1884 dopo il 20 Aprile.....	3.952	1.852	2.100	540	205	335	2.959	1.514	1.445	428	122	306	23	10	13	—	—	—	2	1	1
	TOTALE...	5.676	2.691	2.985	723	284	439	4.331	2.243	2.088	591	149	442	28	13	15	1	1	—	2	1	1
47	1884 dal 1° Genn. al 20 Aprile	1.675	831	844	208	94	114	1.288	681	607	167	48	119	11	7	4	1	1	—	—	—	—
	1883 dopo il 20 Aprile.....	3.776	1.803	1.973	487	198	289	2.863	1.487	1.376	412	110	302	11	6	5	3	2	1	—	—	—
	TOTALE...	5.451	2.634	2.817	695	292	403	4.151	2.168	1.983	579	158	421	22	13	9	4	3	1	—	—	—
48	1883 dal 1° Genn. al 20 Aprile	1.563	741	822	179	64	115	1.201	642	559	177	34	143	5	1	4	1	—	1	—	—	—
	1882 dopo il 20 Aprile.....	3.652	1.675	1.977	482	191	291	2.736	1.365	1.371	421	113	308	13	6	7	—	—	—	—	—	—
	TOTALE...	5.215	2.416	2.799	661	255	406	3.937	2.007	1.930	598	147	451	18	7	11	1	—	1	—	—	—
49	1882 dal 1° Genn. al 20 Aprile	1.558	740	818	215	90	125	1.151	599	552	185	45	140	6	6	—	1	—	1	—	—	—
	1881 dopo il 20 Aprile.....	3.659	1.800	1.859	491	189	302	2.729	1.483	1.246	421	119	302	16	9	7	—	—	—	2	—	2
	TOTALE...	5.217	2.540	2.677	706	279	427	3.880	2.082	1.798	606	164	442	22	15	7	1	—	1	2	—	2
	da 45 a 49 anni...	27.352	13.003	14.349	3.587	1.426	2.161	20.704	10.765	9.939	2.927	738	2.189	1117	66	51	11	7	4	6	1	5
50	1881 dal 1° Genn. al 20 Aprile	1.355	670	685	165	71	94	1.028	548	480	153	46	107	8	5	3	1	—	1	—	—	—
	1880 dopo il 20 Aprile.....	3.065	1.483	1.582	397	153	244	2.283	1.230	1.053	372	95	277	13	5	8	—	—	—	—	—	—
	TOTALE...	4.420	2.153	2.267	562	224	338	3.311	1.778	1.533	525	141	384	21	10	11	1	—	1	—	—	—
51	1880 dal 1° Genn. al 20 Aprile	1.326	599	727	174	68	106	1.005	506	499	143	23	120	4	2	2	—	—	—	—	—	—
	1879 dopo il 20 Aprile.....	3.482	1.652	1.830	450	190	260	2.622	1.350	1.272	397	105	292	13	7	6	—	—	—	—	—	—
	TOTALE...	4.808	2.251	2.557	624	258	366	3.627	1.856	1.771	540	128	412	17	9	8	—	—	—	—	—	—
52	1879 dal 1° Genn. al 20 Aprile	1.439	728	711	152	51	101	1.099	607	492	185	69	116	3	1	2	—	—	—	—	—	—
	1878 dopo il 20 Aprile.....	3.297	1.566	1.731	416	141	275	2.440	1.295	1.145	427	123	304	13	7	6	—	—	—	1	—	1
	TOTALE...	4.736	2.294	2.442	568	192	376	3.539	1.902	1.637	612	192	420	16	8	8	—	—	—	1	—	1
53	1878 dal 1° Genn. al 20 Aprile	1.381	680	701	141	54	87	1.048	561	487	183	58	125	8	6	2	1	1	—	—	—	—
	1877 dopo il 20 Aprile.....	3.128	1.524	1.604	379	152	227	2.280	1.242	1.038	452	120	332	15	8	7	—	—	—	2	2	—
	TOTALE...	4.509	2.204	2.305	520	206	314	3.328	1.803	1.525	635	178	457	23	14	9	1	1	—	2	2	—
54	1877 dal 1° Genn. al 20 Aprile	1.378	675	703	149	69	80	1.014	542	472	204	57	147	11	7	4	—	—	—	—	—	—
	1876 dopo il 20 Aprile.....	3.408	1.683	1.725	359	149	210	2.491	1.365	1.126	548	165	383	9	4	5	1	—	1	—	—	—
	TOTALE...	4.786	2.358	2.428	508	218	290	3.505	1.907	1.598	752	222	530	20	11	9	1	—	1	—	—	—
	da 50 a 54 anni...	23.259	11.260	11.999	2.782	1.098	1.684	17.310	9.246	8.064	3.064	861	2.203	97	52	45	3	1	2	3	2	1
55	1876 dal 1° Genn. al 20 Aprile	1.531	749	782	159	74	85	1.135	601	534	231	70	161	6	4	2	—	—	—	—	—	—
	1875 dopo il 20 Aprile.....	3.243	1.574	1.669	383	146	237	2.327	1.275	1.052	516	141	375	17	12	5	—	—	—	—	—	—
	TOTALE...	4.774	2.323	2.451	542	220	322	3.462	1.876	1.586	747	211	536	23	16	7	—	—	—	—	—	—
56	1875 dal 1° Genn. al 20 Aprile	1.200	579	621	129	52	77	865	468	397	201	57	144	5	2	3	—	—	—	—	—	—
	1874 dopo il 20 Aprile.....	2.701	1.298	1.403	341	129	212	1.880	1.014	866	473	150	323	7	5	2	—	—	—	—	—	—
	TOTALE...	3.901	1.877	2.024	470	181	289	2.745	1.482	1.263	674	207	467	12	7	5	—	—	—	—	—	—
57	1874 dal 1° Genn. al 20 Aprile	1.205	596	609	130	52	78	856	483	373	213	60	153	6	1	5	—	—	—	—	—	—
	1873 dopo il 20 Aprile.....	2.764	1.285	1.479	332	128	204	1.857	971	886	555	175	380	20	11	9	—	—	—	—	—	—
	TOTALE...	3.969	1.881	2.088	462	180	282	2.713	1.454	1.259	768	235	533	26	12	14	—	—	—	—	—	—
58	1873 dal 1° Genn. al 20 Aprile	1.285	608	677	151	55	96	876	479	397	251	70	181	6	3	3	1	1	—	—	—	—
	1872 dopo il 20 Aprile.....	2.730	1.305	1.425	338	132	206	1.855	1.000	855	528	167	361	8	6	2	1	—	1	—	—	—
	TOTALE...	4.015	1.913	2.102	489	187	302	2.731	1.479	1.252	779	237	542	14	9	5	2	1	1	—	—	—
59	1872 dal 1° Genn. al 20 Aprile	1.265	566	639	151	74	77	793	414	379	255	76	179	6	2	4	—	—	—	—	—	—
	1871 dopo il 20 Aprile.....	2.599	1.239	1.360	330	127	203	1.720	931	789	536	173	363	10	7	3	1	1	—	2	—	2
	TOTALE...	3.804	1.805	1.999	481	201	280	2.513	1.345	1.168	791	249	542	16	9	7	1	1	—	2	—	2
	da 55 a 59 anni...	20.463	9.799	10.664	2.444	969	1.475	14.164	7.636	6.528	3.759	1.139	2.620	91	53	38	3	2	1	2	—	2

(*) Vedasi avvertenza n. 13 a pag. 5.

Segue TAVOLA VIII.

Popolazione presente secondo l'età (*), l'anno di nascita, il sesso e lo stato civile.

PROVINCIA

Età in anni compiuti (*)	ANNO E DATA DI NASCITA	IN COMPLESSO			STATO CIVILE																	
		M F	M	F	Celibi e nubili			Coniugati			Vedovi			Separati legalmente			Divorziati			Ignoto		
					M F	M	F	M F	M	F	M F	M	F	M F	M	F	M F	M	F	M F	M	F
1	2	3	4	5	6	7	8	9	10	11	12	13	14	15	16	17	18	19	20	21	22	23
60	1871 dal 1° Genn. al 20 Aprile	1.206	596	610	128	55	73	801	449	352	274	89	185	2	2	—	1	1	—	—	—	—
	1870 dopo il 20 Aprile.....	2.516	1.204	1.312	267	107	160	1.645	938	707	595	153	442	7	4	3	—	—	—	2	2	—
	TOTALE...	3.722	1.800	1.922	395	162	233	2.446	1.387	1.059	869	242	627	9	6	3	1	1	—	2	2	—
61	1870 dal 1° Genn. al 20 Aprile	1.185	583	602	155	62	93	760	441	319	269	80	189	1	—	1	—	—	—	—	—	—
	1869 dopo il 20 Aprile.....	2.498	1.134	1.364	309	134	175	1.572	844	728	611	154	457	3	—	3	1	1	—	2	1	1
	TOTALE...	3.683	1.717	1.966	464	196	268	2.332	1.285	1.047	880	234	646	4	—	4	1	1	—	2	1	1
62	1869 dal 1° Genn. al 20 Aprile	1.010	512	498	113	42	71	655	391	264	239	76	163	3	3	—	—	—	—	—	—	—
	1868 dopo il 20 Aprile.....	2.223	981	1.242	263	105	158	1.351	725	626	608	150	458	1	1	—	—	—	—	—	—	—
	TOTALE...	3.233	1.493	1.740	376	147	229	2.006	1.116	890	847	226	621	4	4	—	—	—	—	—	—	—
63	1868 dal 1° Genn. al 20 Aprile	1.035	495	540	115	38	77	655	379	276	262	76	186	3	2	1	—	—	—	—	—	—
	1867 dopo il 20 Aprile.....	2.170	1.026	1.153	254	91	163	1.272	753	519	645	177	468	7	5	2	—	—	—	1	—	1
	TOTALE...	3.214	1.521	1.693	369	129	240	1.927	1.132	795	907	253	654	10	7	3	—	—	—	1	—	1
64	1867 dal 1° Genn. al 20 Aprile	962	420	542	103	38	65	531	291	240	328	91	237	—	—	—	—	—	—	—	—	—
	1866 dopo il 20 Aprile.....	2.325	1.041	1.284	279	88	191	1.349	768	581	689	180	509	7	4	3	1	1	—	—	—	—
	TOTALE...	3.287	1.461	1.826	382	126	256	1.880	1.059	821	1.017	271	746	7	4	3	1	1	—	—	—	—
	da 60 a 64 anni...	17.139	7.992	9.147	1.986	760	1.226	10.591	5.979	4.612	4.520	1.226	3.294	34	21	13	3	3	—	5	3	2
	da 15 a 64 anni...	364.009	178.070	185.939	159.815	82.704	77.111	183.951	89.812	94.139	19.469	5.186	14.283	693	333	360	43	20	23	38	15	23
65	1866 dal 1° Genn. al 20 Aprile	1.073	500	573	119	51	68	615	355	260	336	93	243	3	1	2	—	—	—	—	—	—
	1865 dopo il 20 Aprile.....	2.206	1.011	1.195	269	98	171	1.250	721	529	676	186	490	8	5	3	1	—	1	2	1	1
	TOTALE...	3.279	1.511	1.768	388	149	239	1.865	1.076	789	1.012	279	733	11	6	5	1	—	1	2	1	1
66	1865 dal 1° Genn. al 20 Aprile	1.030	464	566	115	36	79	556	319	237	356	108	248	2	—	2	1	1	—	—	—	—
	1864 dopo il 20 Aprile.....	1.954	870	1.084	256	107	149	1.041	584	457	653	177	476	3	1	2	—	—	—	1	1	—
	TOTALE...	2.984	1.334	1.650	371	143	228	1.597	903	694	1.009	285	724	5	1	4	1	1	—	1	1	—
67	1864 dal 1° Genn. al 20 Aprile	886	432	454	97	42	55	505	304	201	279	81	198	5	5	—	—	—	—	—	—	—
	1863 dopo il 20 Aprile.....	2.065	918	1.147	256	108	148	1.048	601	447	756	205	551	5	4	1	—	—	—	—	—	—
	TOTALE...	2.951	1.350	1.601	353	150	203	1.553	905	648	1.035	286	749	10	9	1	—	—	—	—	—	—
68	1863 dal 1° Genn. al 20 Aprile	949	436	513	93	33	60	513	298	215	338	102	236	5	3	2	—	—	—	—	—	—
	1862 dopo il 20 Aprile.....	1.801	790	1.011	197	66	131	905	547	358	692	172	520	6	4	2	1	1	—	—	—	—
	TOTALE...	2.750	1.226	1.524	290	99	191	1.418	845	573	1.030	274	756	11	7	4	1	1	—	—	—	—
69	1862 dal 1° Genn. al 20 Aprile	868	386	482	100	35	65	434	261	173	333	90	243	1	—	1	—	—	—	—	—	—
	1861 dopo il 20 Aprile.....	1.881	857	1.024	225	88	137	895	549	346	758	220	538	3	—	3	—	—	—	—	—	—
	TOTALE...	2.749	1.243	1.506	325	123	202	1.329	810	519	1.091	310	781	4	—	4	—	—	—	—	—	—
	da 65 a 69 anni...	14.713	6.664	8.049	1.727	664	1.063	7.762	4.539	3.223	5.177	1.434	3.743	41	23	18	3	2	1	3	2	1
70	1861 dal 1° Genn. al 20 Aprile	737	321	416	74	27	47	346	198	148	314	93	221	2	2	—	1	1	—	—	—	—
	1860 dopo il 20 Aprile.....	1.440	619	821	201	71	130	634	379	255	600	167	433	4	2	2	—	—	—	1	—	1
	TOTALE...	2.177	940	1.237	275	98	177	980	577	403	914	260	654	6	4	2	1	1	—	1	—	1
71	1860 dal 1° Genn. al 20 Aprile	630	274	356	71	25	46	272	161	111	236	88	198	1	—	1	—	—	—	—	—	—
	1859 dopo il 20 Aprile.....	1.613	704	909	197	80	117	703	420	283	710	201	509	3	3	—	—	—	—	—	—	—
	TOTALE...	2.243	978	1.265	268	105	163	975	581	394	996	289	707	4	3	1	—	—	—	—	—	—
72	1859 dal 1° Genn. al 20 Aprile	683	296	387	66	22	44	296	184	112	321	90	231	—	—	—	—	—	—	—	—	—
	1858 dopo il 20 Aprile.....	1.304	557	747	140	56	84	559	357	202	602	142	460	2	2	—	—	—	—	1	—	1
	TOTALE...	1.987	853	1.134	206	78	128	855	541	314	923	232	691	2	2	—	—	—	—	1	—	1
73	1858 dal 1° Genn. al 20 Aprile	584	275	309	56	21	35	229	160	69	298	94	204	1	—	1	—	—	—	—	—	—
	1857 dopo il 20 Aprile.....	1.316	557	759	158	64	94	516	311	205	640	181	459	2	1	1	—	—	—	—	—	—
	TOTALE...	1.900	832	1.068	214	85	129	745	471	274	938	275	663	3	1	2	—	—	—	—	—	—
74	1857 dal 1° Genn. al 20 Aprile	568	258	310	60	19	41	237	166	71	267	70	197	3	2	1	—	—	—	1	1	—
	1856 dopo il 20 Aprile.....	1.163	514	649	136	39	97	457	310	147	569	165	404	1	—	1	—	—	—	—	—	—
	TOTALE...	1.731	772	959	196	58	138	694	476	218	836	235	601	4	2	2	—	—	—	1	1	—
	da 70 a 74 anni...	10.038	4.375	5.663	1.159	424	735	4.249	2.646	1.603	4.607	1.291	3.316	19	12	7	1	1	—	3	1	2

(*) Vedasi avvertenza n. 13 a pag. 5.

Segue TAVOLA VIII.

Popolazione presente secondo l'età (*), l'anno di nascita, il sesso e lo stato civile.

PROVINCIA

Età in anni compiuti (*)	ANNO E DATA DI NASCITA	IN COMPLESSO			STATO CIVILE																		
					Celibi e nubili			Coniugati			Vedovi			Separati legalmente			Divorziati			Ignoto			
		M F	M	F	M F	M	F	M F	M	F	M F	M	F	M F	M	F	M F	M	F	M F	M	F	
1	2	3	4	5	6	7	8	9	10	11	12	13	14	15	16	17	18	19	20	21	22	23	
75	1856 dal 1° Genn. al 20 Aprile	438	172	266	49	14	35	181	114	67	208	44	164	—	—	—	—	—	—	—	—	—	—
	1855 dopo il 20 Aprile.....	968	393	575	116	37	79	315	197	118	536	159	377	—	—	—	—	—	—	—	—	—	—
	TOTALE...	1.406	565	841	165	51	114	496	311	185	744	203	541	—	—	—	—	—	—	—	—	1	1
76	1855 dal 1° Genn. al 20 Aprile	406	173	233	52	21	31	144	100	44	210	52	158	—	—	—	—	—	—	—	—	—	—
	1854 dopo il 20 Aprile.....	819	333	486	122	45	77	241	160	81	454	126	328	2	2	—	—	—	—	—	—	—	—
	TOTALE...	1.225	506	719	174	66	108	385	260	125	664	178	486	2	2	—	—	—	—	—	—	—	—
77	1854 dal 1° Genn. al 20 Aprile	410	175	235	41	13	28	120	86	34	248	76	172	1	—	1	—	—	—	—	—	—	—
	1853 dopo il 20 Aprile.....	883	378	505	101	32	69	300	191	109	481	155	326	1	—	1	—	—	—	—	—	—	—
	TOTALE...	1.293	553	740	142	45	97	420	277	143	729	231	498	2	—	2	—	—	—	—	—	—	—
78	1853 dal 1° Genn. al 20 Aprile	353	168	185	29	9	20	103	81	22	220	77	143	1	1	—	—	—	—	—	—	—	—
	1852 dopo il 20 Aprile.....	732	295	437	81	29	52	186	129	57	465	137	328	—	—	—	—	—	—	—	—	—	—
	TOTALE...	1.085	463	622	110	38	72	289	210	79	685	214	471	1	1	—	—	—	—	—	—	—	—
79	1852 dal 1° Genn. al 20 Aprile	318	117	201	35	5	30	79	54	25	202	56	146	2	2	—	—	—	—	—	—	—	—
	1851 dopo il 20 Aprile.....	678	282	396	54	12	42	204	139	65	419	130	289	1	1	—	—	—	—	—	—	—	—
	TOTALE...	996	399	597	89	17	72	283	193	90	621	186	435	3	3	—	—	—	—	—	—	—	—
	da 75 a 79 anni...	6.005	2.486	3.519	680	217	463	1.873	1.251	622	3.443	1.012	2.431	8	6	2	—	—	—	—	—	1	1
80	1851 dal 1° Genn. al 20 Aprile	330	121	209	36	15	21	80	61	19	214	45	169	—	—	—	—	—	—	—	—	—	—
	1850 dopo il 20 Aprile.....	591	232	359	58	18	40	148	106	42	385	108	277	—	—	—	—	—	—	—	—	—	—
	TOTALE...	921	353	568	94	33	61	228	167	61	599	153	446	—	—	—	—	—	—	—	—	—	—
81	1850 dal 1° Genn. al 20 Aprile	199	80	119	28	7	21	47	36	11	124	37	87	—	—	—	—	—	—	—	—	—	—
	1849 dopo il 20 Aprile.....	418	173	245	58	18	40	78	58	20	282	97	185	—	—	—	—	—	—	—	—	—	—
	TOTALE...	617	253	364	86	25	61	125	94	31	406	134	272	—	—	—	—	—	—	—	—	—	—
82	1849 dal 1° Genn. al 20 Aprile	183	61	122	18	—	18	30	24	6	135	37	98	—	—	—	—	—	—	—	—	—	—
	1848 dopo il 20 Aprile.....	411	140	271	35	10	25	74	57	17	302	73	229	—	—	—	—	—	—	—	—	—	—
	TOTALE...	594	201	393	53	10	43	104	81	23	437	110	327	—	—	—	—	—	—	—	—	—	—
83	1848 dal 1° Genn. al 20 Aprile	179	76	103	16	2	14	35	26	9	128	48	80	—	—	—	—	—	—	—	—	—	—
	1847 dopo il 20 Aprile.....	271	95	176	18	7	11	52	38	14	201	50	151	—	—	—	—	—	—	—	—	—	—
	TOTALE...	450	171	279	34	9	25	87	64	23	329	98	231	—	—	—	—	—	—	—	—	—	—
84	1847 dal 1° Genn. al 20 Aprile	137	46	91	15	6	9	19	14	5	103	26	77	—	—	—	—	—	—	—	—	—	—
	1846 dopo il 20 Aprile.....	264	101	163	29	10	19	39	32	7	196	59	137	—	—	—	—	—	—	—	—	—	—
	TOTALE...	401	147	254	44	16	28	58	46	12	299	85	214	—	—	—	—	—	—	—	—	—	—
	da 80 a 84 anni...	2.983	1.125	1.858	311	93	218	602	452	150	2.070	580	1.490	—	—	—	—	—	—	—	—	—	—
85	1846 dal 1° Genn. al 20 Aprile	98	33	65	7	2	5	16	10	6	75	21	54	—	—	—	—	—	—	—	—	—	—
	1845 dopo il 20 Aprile.....	224	73	151	17	5	12	17	12	5	190	56	134	—	—	—	—	—	—	—	—	—	—
	TOTALE...	322	106	216	24	7	17	33	22	11	265	77	188	—	—	—	—	—	—	—	—	—	—
86	1845 dal 1° Genn. al 20 Aprile	93	38	55	7	1	6	19	15	4	67	22	45	—	—	—	—	—	—	—	—	—	—
	1844 dopo il 20 Aprile.....	150	58	92	21	10	11	13	12	1	116	36	80	—	—	—	—	—	—	—	—	—	—
	TOTALE...	243	96	147	28	11	17	32	27	5	183	58	125	—	—	—	—	—	—	—	—	—	—
87	1844 dal 1° Genn. al 20 Aprile	73	21	52	5	—	5	8	6	2	60	15	45	—	—	—	—	—	—	—	—	—	—
	1843 dopo il 20 Aprile.....	110	39	71	7	2	5	9	6	3	94	31	63	—	—	—	—	—	—	—	—	—	—
	TOTALE...	183	60	123	12	2	10	17	12	5	154	46	108	—	—	—	—	—	—	—	—	—	—
88	1843 dal 1° Genn. al 20 Aprile	71	22	49	8	1	7	5	4	1	58	17	41	—	—	—	—	—	—	—	—	—	—
	1842 dopo il 20 Aprile.....	79	29	50	7	—	7	9	9	—	63	20	43	—	—	—	—	—	—	—	—	—	—
	TOTALE...	150	51	99	15	1	14	14	13	1	121	37	84	—	—	—	—	—	—	—	—	—	—
89	1842 dal 1° Genn. al 20 Aprile	31	11	20	2	—	2	3	3	—	26	8	18	—	—	—	—	—	—	—	—	—	—
	1841 dopo il 20 Aprile.....	71	25	46	6	2	4	7	5	2	58	18	40	—	—	—	—	—	—	—	—	—	—
	TOTALE...	102	36	66	8	2	6	10	8	2	84	26	58	—	—	—	—	—	—	—	—	—	—
	da 85 a 89 anni...	1.000	349	651	87	23	64	106	82	24	807	244	563	—	—	—	—	—	—	—	—	—	—

(*) Vedasi avvertenza n. 13 a pag. 5.

Segue TAVOLA VIII.

Popolazione presente secondo l'età (), l'anno di nascita, il sesso e lo stato civile.*

PROVINCIA

Età in anni compiuti (*)	ANNO E DATA DI NASCITA	IN COMPLESSO			STATO CIVILE																		
					Celibi e nubili			Coniugati			Vedovi			Separati legalmente			Divorziati			Ignoto			
		MF	M	F	MF	M	F	MF	M	F	MF	M	F	MF	M	F	MF	M	F	MF	M	F	
1	2	3	4	5	6	7	8	9	10	11	12	13	14	15	16	17	18	19	20	21	22	23	
90	1841 dal 1° Genn. al 20 Aprile	18	6	12	5	1	4	1	—	1	12	5	7	—	—	—	—	—	—	—	—	—	—
	1840 dopo il 20 Aprile.....	46	10	36	7	2	5	2	2	—	37	6	31	—	—	—	—	—	—	—	—	—	—
	TOTALE...	64	16	48	12	3	9	3	2	1	49	11	38	—	—	—	—	—	—	—	—	—	—
91	1840 dal 1° Genn. al 20 Aprile	15	7	8	—	—	—	2	2	—	13	5	8	—	—	—	—	—	—	—	—	—	
	1839 dopo il 20 Aprile.....	21	6	15	2	1	1	1	1	—	18	4	14	—	—	—	—	—	—	—	—	—	—
	TOTALE...	36	13	23	2	1	1	3	3	—	31	9	22	—	—	—	—	—	—	—	—	—	—
92	1839 dal 1° Genn. al 20 Aprile	13	8	5	—	—	—	—	—	—	13	8	5	—	—	—	—	—	—	—	—	—	—
	1838 dopo il 20 Aprile.....	23	8	15	3	—	3	2	1	1	18	7	11	—	—	—	—	—	—	—	—	—	—
	TOTALE...	36	16	20	3	—	3	2	1	1	31	15	16	—	—	—	—	—	—	—	—	—	—
93	1838 dal 1° Genn. al 20 Aprile	5	3	2	1	—	1	2	2	—	2	1	1	—	—	—	—	—	—	—	—	—	—
	1837 dopo il 20 Aprile.....	21	6	15	2	2	—	—	—	—	19	4	15	—	—	—	—	—	—	—	—	—	—
	TOTALE...	26	9	17	3	2	1	2	2	—	21	5	16	—	—	—	—	—	—	—	—	—	—
94	1837 dal 1° Genn. al 20 Aprile	3	1	2	—	—	—	1	1	—	2	—	2	—	—	—	—	—	—	—	—	—	—
	1836 dopo il 20 Aprile.....	9	3	6	—	—	—	1	1	—	8	2	6	—	—	—	—	—	—	—	—	—	—
	TOTALE...	12	4	8	—	—	—	2	2	—	10	2	8	—	—	—	—	—	—	—	—	—	—
	da 90 a 94 anni...	174	58	116	20	6	14	12	10	2	142	42	100	—	—	—	—	—	—	—	—	—	—
95	1836 dal 1° Genn. al 20 Aprile	6	—	6	—	—	—	—	—	—	6	—	6	—	—	—	—	—	—	—	—	—	—
	1835 dopo il 20 Aprile.....	3	1	2	2	1	1	—	—	—	1	—	1	—	—	—	—	—	—	—	—	—	—
	TOTALE...	9	1	8	2	1	1	—	—	—	7	—	7	—	—	—	—	—	—	—	—	—	—
96	1835 dal 1° Genn. al 20 Aprile	1	—	1	—	—	—	—	—	—	1	—	1	—	—	—	—	—	—	—	—	—	—
	1834 dopo il 20 Aprile.....	2	1	1	—	—	—	—	—	—	2	1	1	—	—	—	—	—	—	—	—	—	—
	TOTALE...	3	1	2	—	—	—	—	—	—	3	1	2	—	—	—	—	—	—	—	—	—	—
97	1834 dal 1° Genn. al 20 Aprile	2	1	1	1	1	—	—	—	—	1	—	1	—	—	—	—	—	—	—	—	—	—
	1833 dopo il 20 Aprile.....	2	—	2	—	—	—	—	—	—	2	—	2	—	—	—	—	—	—	—	—	—	—
	TOTALE...	4	1	3	1	1	—	—	—	—	3	—	3	—	—	—	—	—	—	—	—	—	—
98	1833 dal 1° Genn. al 20 Aprile	1	—	1	—	—	—	—	—	—	1	—	1	—	—	—	—	—	—	—	—	—	—
	1832 dopo il 20 Aprile.....	—	—	—	—	—	—	—	—	—	—	—	—	—	—	—	—	—	—	—	—	—	—
	TOTALE...	1	—	1	—	—	—	—	—	—	1	—	1	—	—	—	—	—	—	—	—	—	—
99	1832 dal 1° Genn. al 20 Aprile	—	—	—	—	—	—	—	—	—	—	—	—	—	—	—	—	—	—	—	—	—	—
	1831 dopo il 20 Aprile.....	2	1	1	—	—	—	—	—	—	2	1	1	—	—	—	—	—	—	—	—	—	—
	TOTALE...	2	1	1	—	—	—	—	—	—	2	1	1	—	—	—	—	—	—	—	—	—	—
	da 95 a 99 anni...	19	4	15	3	2	1	—	—	—	16	2	14	—	—	—	—	—	—	—	—	—	—
100 e più	1831 dal 1° Genn. al 20 Aprile	—	—	—	—	—	—	—	—	—	—	—	—	—	—	—	—	—	—	—	—	—	—
	1830 ed anni antecedenti.....	—	—	—	—	—	—	—	—	—	—	—	—	—	—	—	—	—	—	—	—	—	—
	TOTALE...	—	—	—	—	—	—	—	—	—	—	—	—	—	—	—	—	—	—	—	—	—	—
	65 anni - ω...	34.932	15.061	19.871	3.987	1.429	2.558	14.604	8.980	5.624	16.262	4.605	11.657	68	41	27	4	3	1	7	3	4	
	Ignota ...	175	90	85	125	73	52	33	14	19	13	1	12	—	—	—	—	—	—	—	4	2	2
	IN COMPLESSO...	594.415	292.243	302.172	359.225	183.228	175.997	198.589	98.806	99.783	35.744	9.792	25.952	761	374	387	47	23	24	49	20	29	

(*) Vedasi avvertenza n. 13 a pag. 5.

TAVOLA IX.

Popolazione presente secondo l'età (*), il sesso e lo stato civile.

COMUNE DI VENEZIA (a) (b)

ETÀ IN ANNI COMPIUTI(*)	IN COMPLESSO			STATO CIVILE																	
				Celibi e nubili			Coniugati			Vedovi			Separati legalmente			Divorziati			Ignoto		
	M F	M	F	M F	M	F	M F	M	F	M F	M	F	M F	M	F	M F	M	F	M F	M	F
1	2	3	4	5	6	7	8	9	10	11	12	13	14	15	16	17	18	19	20	21	22
0	4.995	2.590	2.405	4.995	2.590	2.405	—	—	—	—	—	—	—	—	—	—	—	—	—	—	—
1	4.731	2.368	2.363	4.731	2.368	2.363	—	—	—	—	—	—	—	—	—	—	—	—	—	—	—
2	4.568	2.321	2.247	4.568	2.321	2.247	—	—	—	—	—	—	—	—	—	—	—	—	—	—	—
3	4.734	2.388	2.346	4.734	2.388	2.346	—	—	—	—	—	—	—	—	—	—	—	—	—	—	—
4	4.843	2.468	2.375	4.843	2.468	2.375	—	—	—	—	—	—	—	—	—	—	—	—	—	—	—
5	4.906	2.520	2.386	4.906	2.520	2.386	—	—	—	—	—	—	—	—	—	—	—	—	—	—	—
6	4.748	2.353	2.395	4.748	2.353	2.395	—	—	—	—	—	—	—	—	—	—	—	—	—	—	—
7	4.994	2.493	2.501	4.994	2.493	2.501	—	—	—	—	—	—	—	—	—	—	—	—	—	—	—
8	5.151	2.573	2.578	5.151	2.573	2.578	—	—	—	—	—	—	—	—	—	—	—	—	—	—	—
9	5.234	2.629	2.605	5.234	2.629	2.605	—	—	—	—	—	—	—	—	—	—	—	—	—	—	—
10	5.057	2.493	2.564	5.057	2.493	2.564	—	—	—	—	—	—	—	—	—	—	—	—	—	—	—
11	4.802	2.377	2.425	4.802	2.377	2.425	—	—	—	—	—	—	—	—	—	—	—	—	—	—	—
12	2.908	1.448	1.460	2.908	1.448	1.460	—	—	—	—	—	—	—	—	—	—	—	—	—	—	—
13	3.185	1.635	1.550	3.185	1.635	1.550	—	—	—	—	—	—	—	—	—	—	—	—	—	—	—
14	3.620	1.807	1.813	3.620	1.807	1.813	—	—	—	—	—	—	—	—	—	—	—	—	—	—	—
fino a 14 anni	68.476	34.463	34.013	68.476	34.463	34.013	—	—	—	—	—	—	—	—	—	—	—	—	—	—	—
15	4.528	2.228	2.300	4.528	2.228	2.300	—	—	—	—	—	—	—	—	—	—	—	—	—	—	—
16	4.992	2.377	2.615	4.984	2.376	2.608	8	1	7	—	—	—	—	—	—	—	—	—	—	—	—
17	5.394	2.579	2.815	5.358	2.576	2.782	36	3	33	—	—	—	—	—	—	—	—	—	—	—	—
18	5.324	2.676	2.648	5.253	2.669	2.584	71	7	64	—	—	—	—	—	—	—	—	—	—	—	—
19	5.479	2.741	2.738	5.297	2.718	2.579	181	23	158	1	—	1	—	—	—	—	—	—	—	—	—
20	6.386	3.660	2.726	6.055	3.600	2.455	330	59	271	1	1	—	—	—	—	—	—	—	—	—	—
21-24	21.568	11.671	9.897	18.018	10.801	7.217	3.518	865	2.553	26	4	22	5	—	5	—	—	—	1	1	—
25-29	21.526	10.802	10.924	11.289	6.329	4.960	10.061	4.219	5.842	146	45	101	27	6	21	1	1	—	2	2	—
30-34	20.053	9.638	10.415	6.187	2.968	3.219	13.429	6.541	6.888	357	103	254	72	24	48	5	2	3	3	—	3
35-39	18.272	8.798	9.474	4.103	1.686	2.417	13.378	6.906	6.472	677	164	513	105	41	64	6	1	5	3	—	3
40-44	16.193	7.797	8.396	3.079	1.227	1.852	11.968	6.322	5.646	1.020	193	827	110	50	60	11	3	8	5	2	3
45-49	13.994	6.678	7.316	2.489	947	1.542	10.032	5.348	4.684	1.355	317	1.038	102	58	44	10	7	3	6	1	5
50-54	11.680	5.469	6.211	1.929	679	1.250	8.117	4.393	3.724	1.544	351	1.193	85	44	41	2	—	2	3	2	1
55-59	10.169	4.644	5.525	1.662	584	1.078	6.511	3.526	2.985	1.907	483	1.424	84	49	35	3	2	1	2	—	2
60-64	8.764	3.761	5.003	1.335	432	993	4.937	2.792	2.145	2.452	511	1.941	32	20	12	3	3	—	5	3	2
da 15 a 64 anni	174.322	85.319	89.003	81.566	41.820	39.746	82.577	41.005	41.572	9.486	2.172	7.314	622	292	330	41	19	22	30	11	19
65-69	7.377	3.052	4.325	1.179	377	892	3.468	2.044	1.424	2.689	608	2.081	36	20	16	3	2	1	2	1	1
70-74	5.016	1.972	3.044	814	251	533	1.829	1.157	672	2.353	551	1.802	16	11	5	1	1	—	3	1	2
75-79	2.977	1.044	1.933	507	135	372	746	486	260	1.715	417	1.298	8	6	2	—	—	—	1	—	1
80-84	1.376	419	957	213	54	159	213	151	62	950	214	736	—	—	—	—	—	—	—	—	—
85-89	473	129	344	60	11	49	46	36	10	367	82	285	—	—	—	—	—	—	—	—	—
90-94	92	18	74	12	1	11	3	2	1	77	15	62	—	—	—	—	—	—	—	—	—
95-99	11	3	8	2	2	—	—	—	—	9	1	8	—	—	—	—	—	—	—	—	—
100 e oltre	—	—	—	—	—	—	—	—	—	—	—	—	—	—	—	—	—	—	—	—	—
65 anni - ∞	17.322	6.637	10.685	2.787	831	1.956	6.305	3.876	2.429	8.160	1.888	6.272	60	37	23	4	3	1	6	2	4
Età ignota	127	66	61	92	56	36	22	8	14	10	1	9	—	—	—	—	—	—	3	1	2
In complesso	260.247	126.485	133.762	152.921	77.170	75.751	88.904	44.889	44.015	17.656	4.061	13.595	682	329	353	45	22	23	39	14	25

(*) Vedasi avvertenza n. 13 a pag. 5.

(a) Comune capoluogo di ex Circondario. — (b) Comune con un centro di almeno 10.000 abitanti.

Segue TAVOLA IX.

Popolazione presente secondo l'età (*), il sesso e lo stato civile.

COMUNE DI CHIÒGGIA (a) (b)

ETÀ IN ANNI COMPIUTI (*)	IN COMPLESSO			STATO CIVILE																	
				Celibi e nubili			Coniugati			Vedovi			Separati legalmente			Divorziati			Ignoto		
	M F	M	F	M F	M	F	M F	M	F	M F	M	F	M F	M	F	M F	M	F	M F	M	F
1	2	3	4	5	6	7	8	9	10	11	12	13	14	15	16	17	18	19	20	21	22
0	1.222	601	621	1.222	601	621	—	—	—	—	—	—	—	—	—	—	—	—	—	—	—
1	1.034	507	527	1.034	507	527	—	—	—	—	—	—	—	—	—	—	—	—	—	—	—
2	925	476	449	925	476	449	—	—	—	—	—	—	—	—	—	—	—	—	—	—	—
3	1.004	499	505	1.004	499	505	—	—	—	—	—	—	—	—	—	—	—	—	—	—	—
4	971	481	490	971	481	490	—	—	—	—	—	—	—	—	—	—	—	—	—	—	—
5	971	496	475	971	496	475	—	—	—	—	—	—	—	—	—	—	—	—	—	—	—
6	852	424	428	852	424	428	—	—	—	—	—	—	—	—	—	—	—	—	—	—	—
7	958	481	477	958	481	477	—	—	—	—	—	—	—	—	—	—	—	—	—	—	—
8	906	430	476	906	430	476	—	—	—	—	—	—	—	—	—	—	—	—	—	—	—
9	868	450	418	868	450	418	—	—	—	—	—	—	—	—	—	—	—	—	—	—	—
10	856	423	433	856	423	433	—	—	—	—	—	—	—	—	—	—	—	—	—	—	—
11	935	461	474	935	461	474	—	—	—	—	—	—	—	—	—	—	—	—	—	—	—
12	435	207	228	435	207	228	—	—	—	—	—	—	—	—	—	—	—	—	—	—	—
13	526	259	267	526	259	267	—	—	—	—	—	—	—	—	—	—	—	—	—	—	—
14	595	290	305	595	290	305	—	—	—	—	—	—	—	—	—	—	—	—	—	—	—
fino a 14 anni	13.058	6.485	6.573	13.058	6.485	6.573	—	—	—	—	—	—	—	—	—	—	—	—	—	—	—
15	763	367	396	763	367	396	—	—	—	—	—	—	—	—	—	—	—	—	—	—	—
16	867	426	441	866	426	440	1	—	1	—	—	—	—	—	—	—	—	—	—	—	—
17	764	349	415	760	348	412	4	1	3	—	—	—	—	—	—	—	—	—	—	—	—
18	787	401	386	774	400	374	13	1	12	—	—	—	—	—	—	—	—	—	—	—	—
19	785	374	411	750	371	379	35	3	32	—	—	—	—	—	—	—	—	—	—	—	—
20	643	225	418	565	221	344	78	4	74	—	—	—	—	—	—	—	—	—	—	—	—
21-24	2.476	1.090	1.386	1.785	925	860	687	163	524	4	2	2	—	—	—	—	—	—	—	—	—
25-29	3.091	1.485	1.606	1.229	681	548	1.828	790	1.038	34	14	20	—	—	—	—	—	—	—	—	—
30-34	2.672	1.275	1.397	584	277	307	2.025	973	1.052	63	25	38	—	—	—	—	—	—	—	—	—
35-39	2.297	1.023	1.274	349	144	205	1.836	853	983	100	26	83	3	—	3	—	—	—	—	—	—
40-44	2.027	953	1.074	227	107	120	1.649	802	847	149	42	107	2	2	—	—	—	—	—	—	—
45-49	1.808	829	979	175	75	100	1.467	704	763	165	49	116	1	1	—	—	—	—	—	—	—
50-54	1.743	827	916	167	78	89	1.377	686	691	199	63	136	—	—	—	—	—	—	—	—	—
55-59	1.466	723	743	136	67	69	1.091	587	504	238	69	169	1	—	1	—	—	—	—	—	—
60-64	1.124	538	586	105	52	53	768	415	353	251	71	180	—	—	—	—	—	—	—	—	—
da 15 a 64 anni	23.313	10.885	12.428	9.235	4.539	4.696	12.859	5.982	6.877	1.212	361	851	7	3	4	—	—	—	—	—	—
65-69	1.083	506	577	108	51	57	622	337	285	353	118	235	—	—	—	—	—	—	—	—	—
70-74	720	331	389	58	22	36	325	209	116	337	100	237	—	—	—	—	—	—	—	—	—
75-79	463	220	243	40	19	21	173	112	61	250	89	161	—	—	—	—	—	—	—	—	—
80-84	217	78	139	22	7	15	38	27	11	157	44	113	—	—	—	—	—	—	—	—	—
85-89	53	26	27	5	1	4	4	4	—	44	21	23	—	—	—	—	—	—	—	—	—
90-94	8	3	5	—	—	—	1	1	—	7	2	5	—	—	—	—	—	—	—	—	—
95-99	1	—	1	—	—	—	—	—	—	1	—	1	—	—	—	—	—	—	—	—	—
100 e oltre	—	—	—	—	—	—	—	—	—	—	—	—	—	—	—	—	—	—	—	—	—
65 anni - ω	2.545	1.164	1.381	233	100	133	1.163	690	473	1.149	374	775	—	—	—	—	—	—	—	—	—
Età ignota	1	1	—	—	—	—	1	1	—	—	—	—	—	—	—	—	—	—	—	—	—
In complesso	38.917	18.535	20.382	22.526	11.124	11.402	14.023	6.673	7.350	2.361	735	1.626	7	3	4	—	—	—	—	—	—

(*) Vedasi avvertenza n. 13 a pag. 5.

(a) Comune capoluogo di ex Circondario. — (b) Comune con un centro di almeno 10.000 abitanti.

Segue TAVOLA IX.

Popolazione presente secondo l'età (*), il sesso e lo stato civile.

COMPLESSO DEI COMUNI FINO A 9.999 ABITANTI

ETÀ IN ANNI COMPIUTI (*)	IN COMPLESSO			STATO CIVILE																			
				Celibi e nubili			Coniugati			Vedovi			Separati legalmente			Divorziati			Ignoto				
	M	F		M	F		M	F		M	F		M	F		M	F		M	F		M	F
1	2	3	4	5	6	7	8	9	10	11	12	13	14	15	16	17	18	19	20	21	22		
0	6.195	3.186	3.009	6.195	3.186	3.009	—	—	—	—	—	—	—	—	—	—	—	—	—	—	—	—	—
1	5.729	2.905	2.824	5.729	2.905	2.824	—	—	—	—	—	—	—	—	—	—	—	—	—	—	—	—	—
2	5.643	2.851	2.792	5.643	2.851	2.792	—	—	—	—	—	—	—	—	—	—	—	—	—	—	—	—	—
3	6.107	3.223	2.884	6.107	3.223	2.884	—	—	—	—	—	—	—	—	—	—	—	—	—	—	—	—	—
4	5.883	2.998	2.885	5.883	2.998	2.885	—	—	—	—	—	—	—	—	—	—	—	—	—	—	—	—	—
5	5.571	2.885	2.686	5.571	2.885	2.686	—	—	—	—	—	—	—	—	—	—	—	—	—	—	—	—	—
6	5.416	2.781	2.635	5.416	2.781	2.635	—	—	—	—	—	—	—	—	—	—	—	—	—	—	—	—	—
7	5.710	2.839	2.871	5.710	2.839	2.871	—	—	—	—	—	—	—	—	—	—	—	—	—	—	—	—	—
8	5.401	2.702	2.699	5.401	2.702	2.699	—	—	—	—	—	—	—	—	—	—	—	—	—	—	—	—	—
9	5.227	2.683	2.544	5.227	2.683	2.544	—	—	—	—	—	—	—	—	—	—	—	—	—	—	—	—	—
10	4.694	2.404	2.290	4.694	2.404	2.290	—	—	—	—	—	—	—	—	—	—	—	—	—	—	—	—	—
11	4.378	2.210	2.159	4.378	2.210	2.159	—	—	—	—	—	—	—	—	—	—	—	—	—	—	—	—	—
12	2.185	1.115	1.070	2.185	1.115	1.070	—	—	—	—	—	—	—	—	—	—	—	—	—	—	—	—	—
13	2.335	1.172	1.163	2.335	1.172	1.163	—	—	—	—	—	—	—	—	—	—	—	—	—	—	—	—	—
14	2.755	1.417	1.338	2.754	1.417	1.337	1	—	1	—	—	—	—	—	—	—	—	—	—	—	—	—	—
fino a 14 anni	73.229	37.380	35.849	73.228	37.380	35.848	1	—	1	—	—	—	—	—	—	—	—	—	—	—	—	—	—
15	3.961	2.080	1.881	3.957	2.080	1.877	4	—	4	—	—	—	—	—	—	—	—	—	—	—	—	—	—
16	4.425	2.348	2.077	4.422	2.347	2.075	3	1	2	—	—	—	—	—	—	—	—	—	—	—	—	—	—
17	4.307	2.283	2.024	4.289	2.281	2.008	15	1	14	2	—	2	—	—	—	—	—	—	—	1	1	—	—
18	4.105	2.108	1.997	4.061	2.104	1.957	43	4	39	—	—	—	—	—	—	—	—	—	—	1	—	—	1
19	4.152	2.177	1.975	4.015	2.164	1.851	136	13	123	1	—	1	—	—	—	—	—	—	—	—	—	—	—
20	3.299	1.341	1.958	3.005	1.316	1.689	293	25	268	1	—	1	—	—	—	—	—	—	—	—	—	—	—
21-24	12.887	6.083	6.804	9.178	5.134	4.044	3.691	944	2.747	18	5	13	—	—	—	—	—	—	—	—	—	—	—
25-29	14.748	7.320	7.428	5.190	3.137	2.053	9.428	4.144	5.284	129	38	91	1	1	—	—	—	—	—	—	—	—	—
30-34	12.028	5.933	6.095	2.102	1.063	1.039	9.722	4.808	4.914	202	62	140	2	—	2	—	—	—	—	—	—	—	—
35-39	9.878	4.735	5.143	1.199	514	685	8.195	4.114	4.081	477	103	374	7	4	3	—	—	—	—	—	—	—	—
40-44	8.439	3.980	4.459	744	326	418	6.858	3.497	3.361	827	150	677	8	6	2	—	—	—	—	2	1	1	—
45-49	7.443	3.510	3.933	563	256	307	5.980	3.027	2.953	892	225	667	7	2	5	1	—	1	—	—	—	—	—
50-54	6.351	3.214	3.137	421	227	194	5.095	2.698	2.397	824	282	542	10	6	4	1	1	—	—	—	—	—	—
55-59	5.774	2.904	2.870	397	205	192	4.322	2.321	2.001	1.051	375	676	4	3	1	—	—	—	—	—	—	—	—
60-64	4.721	2.431	2.290	343	187	156	3.193	1.833	1.360	1.185	411	774	—	—	—	—	—	—	—	—	—	—	—
da 15 a 64 anni	106.518	52.447	54.071	43.886	23.341	20.545	56.978	27.430	29.548	5.609	1.651	3.958	39	22	17	2	1	1	4	2	2	—	—
65-69	4.019	2.008	2.011	266	143	123	2.393	1.413	980	1.358	451	907	2	1	1	—	—	—	—	—	—	—	—
70-74	2.811	1.353	1.458	161	95	66	1.402	845	557	1.246	412	834	2	1	1	—	—	—	—	—	—	—	—
75-79	1.708	824	884	82	46	36	630	436	194	996	342	654	—	—	—	—	—	—	—	—	—	—	—
80-84	924	428	496	52	23	29	245	192	53	627	213	414	—	—	—	—	—	—	—	—	—	—	—
85-89	313	129	184	17	9	8	38	26	12	258	94	164	—	—	—	—	—	—	—	—	—	—	—
90-94	52	27	25	6	4	2	5	5	—	41	18	23	—	—	—	—	—	—	—	—	—	—	—
95-99	3	—	3	1	—	1	—	—	—	2	—	2	—	—	—	—	—	—	—	—	—	—	—
100 e oltre	—	—	—	—	—	—	—	—	—	—	—	—	—	—	—	—	—	—	—	—	—	—	—
65 anni - ∞	9.830	4.769	5.061	585	320	265	4.713	2.917	1.796	4.528	1.530	2.998	4	2	2	—	—	—	—	—	—	—	—
Età ignota	12	4	8	8	4	4	2	—	2	2	—	2	—	—	—	—	—	—	—	—	—	—	—
In complesso	189.589	94.600	94.989	117.707	61.045	56.662	61.694	30.347	31.347	10.139	3.181	6.958	43	24	19	2	1	1	4	2	2	—	—

(*) Vedasi avvertenza n. 13 a pag. 5.

Segue TAVOLA IX.

Popolazione presente secondo l'età (*), il sesso e lo stato civile.

COMPLESSO DEI COMUNI DA 10.000 A 49.999 ABITANTI

ETÀ IN ANNI COMPIUTI (*)	IN COMPLESSO			STATO CIVILE																			
				Celibi e nubili			Coniugati			Vedovi			Separati legalmente			Divorziati			Ignoto				
	M	F		M	F		M	F		M	F		M	F		M	F		M	F		M	F
1	2	3	4	5	6	7	8	9	10	11	12	13	14	15	16	17	18	19	20	21	22		
0	4.742	2.414	2.328	4.742	2.414	2.328	-	-	-	-	-	-	-	-	-	-	-	-	-	-	-	-	-
1	4.157	2.069	2.088	4.157	2.069	2.088	-	-	-	-	-	-	-	-	-	-	-	-	-	-	-	-	-
2	4.058	2.106	1.952	4.058	2.106	1.952	-	-	-	-	-	-	-	-	-	-	-	-	-	-	-	-	-
3	4.379	2.241	2.138	4.379	2.241	2.138	-	-	-	-	-	-	-	-	-	-	-	-	-	-	-	-	-
4	4.286	2.157	2.129	4.286	2.157	2.129	-	-	-	-	-	-	-	-	-	-	-	-	-	-	-	-	-
5	4.177	2.073	2.104	4.177	2.073	2.104	-	-	-	-	-	-	-	-	-	-	-	-	-	-	-	-	-
6	3.903	1.973	1.930	3.903	1.973	1.930	-	-	-	-	-	-	-	-	-	-	-	-	-	-	-	-	-
7	4.153	2.125	2.028	4.153	2.125	2.028	-	-	-	-	-	-	-	-	-	-	-	-	-	-	-	-	-
8	3.973	2.056	1.917	3.973	2.056	1.917	-	-	-	-	-	-	-	-	-	-	-	-	-	-	-	-	-
9	3.796	1.960	1.836	3.796	1.960	1.836	-	-	-	-	-	-	-	-	-	-	-	-	-	-	-	-	-
10	3.454	1.744	1.710	3.454	1.744	1.710	-	-	-	-	-	-	-	-	-	-	-	-	-	-	-	-	-
11	3.142	1.594	1.548	3.142	1.594	1.548	-	-	-	-	-	-	-	-	-	-	-	-	-	-	-	-	-
12	1.535	767	768	1.535	767	768	-	-	-	-	-	-	-	-	-	-	-	-	-	-	-	-	-
13	1.784	894	890	1.784	894	890	-	-	-	-	-	-	-	-	-	-	-	-	-	-	-	-	-
14	2.055	1.006	1.049	2.055	1.006	1.049	-	-	-	-	-	-	-	-	-	-	-	-	-	-	-	-	-
fino a 14 anni	53.594	27.179	26.415	53.594	27.179	26.415	-	-	-	-	-	-	-	-	-	-	-	-	-	-	-	-	-
15	2.876	1.439	1.437	2.876	1.439	1.437	-	-	-	-	-	-	-	-	-	-	-	-	-	-	-	-	-
16	3.382	1.662	1.720	3.375	1.659	1.716	6	2	4	-	-	-	-	-	-	-	-	-	-	1	1	-	-
17	3.088	1.520	1.568	3.064	1.514	1.550	23	6	17	1	-	1	-	-	-	-	-	-	-	-	-	-	-
18	3.092	1.608	1.484	3.048	1.603	1.445	43	5	38	-	-	-	-	-	-	-	-	-	-	1	-	-	1
19	3.032	1.524	1.508	2.919	1.513	1.406	113	11	102	-	-	-	-	-	-	-	-	-	-	-	-	-	-
20	2.490	967	1.523	2.250	949	1.301	240	18	222	-	-	-	-	-	-	-	-	-	-	-	-	-	-
21-24	9.789	4.569	5.200	6.940	3.802	3.138	2.814	762	2.052	15	5	10	-	-	-	-	-	-	-	-	-	-	-
25-29	11.404	5.667	5.737	4.254	2.474	1.780	7.049	3.157	3.892	99	35	64	2	1	1	-	-	-	-	-	-	-	-
30-34	9.578	4.681	4.897	2.026	1.001	1.025	7.361	3.609	3.752	189	70	119	2	1	1	-	-	-	-	-	-	-	-
35-39	8.181	3.909	4.272	1.207	517	690	6.560	3.291	3.269	409	100	309	5	1	4	-	-	-	-	-	-	-	-
40-44	6.960	3.315	3.645	744	336	408	5.605	2.828	2.777	601	144	457	3	6	2	-	-	-	-	2	1	1	-
45-49	5.915	2.815	3.100	535	223	312	4.692	2.390	2.302	680	196	484	8	6	2	-	-	-	-	-	-	-	-
50-54	5.228	2.577	2.651	432	192	240	4.098	2.155	1.943	696	228	468	2	2	-	-	-	-	-	-	-	-	-
55-59	4.520	2.251	2.269	385	180	205	3.331	1.789	1.542	801	281	520	3	1	2	-	-	-	-	-	-	-	-
60-64	3.654	1.800	1.854	308	141	167	2.461	1.354	1.107	883	304	579	2	1	1	-	-	-	-	-	-	-	-
da 15 a 64 anni	83.169	40.304	42.865	34.363	17.543	16.820	44.396	21.377	23.019	4.374	1.363	3.011	32	19	13	-	-	-	-	4	2	2	-
65-69	3.317	1.604	1.713	282	144	138	1.901	1.082	819	1.130	375	755	3	2	1	-	-	-	-	1	1	-	-
70-74	2.211	1.050	1.161	184	78	106	1.018	644	374	1.008	328	680	1	-	1	-	-	-	-	-	-	-	-
75-79	1.320	618	702	91	36	55	497	329	168	732	253	479	-	-	-	-	-	-	-	-	-	-	-
80-84	683	273	405	46	16	30	144	109	35	493	153	340	-	-	-	-	-	-	-	-	-	-	-
85-89	214	91	123	10	3	7	22	20	2	182	68	114	-	-	-	-	-	-	-	-	-	-	-
90-94	30	13	17	2	1	1	4	3	1	24	9	15	-	-	-	-	-	-	-	-	-	-	-
95-99	5	1	4	-	-	-	-	-	-	5	1	4	-	-	-	-	-	-	-	-	-	-	-
100 e oltre	-	-	-	-	-	-	-	-	-	-	-	-	-	-	-	-	-	-	-	-	-	-	-
65 anni - ∞	7.780	3.655	4.125	615	278	337	3.586	2.187	1.399	3.574	1.187	2.387	4	2	2	-	-	-	-	1	1	-	-
Età ignota	36	20	16	25	13	12	9	6	3	1	-	1	-	-	-	-	-	-	-	1	1	-	-
In complesso	144.579	71.158	73.421	88.597	45.013	43.584	47.991	23.570	24.421	7.949	2.550	5.399	36	21	15	-	-	-	-	6	4	2	-

(*) Vedasi avvertenza n. 13 a pag. 5.

TAVOLA X

Popolazione presente secondo il luogo

LUOGO DI NASCITA (*)	CAPOLUOGO DI PROVINCIA E COMUNI CAPILUOGHI DI EX CIRCONDARI						COMPLESSO DEI RIMANENTI COMUNI		
	VENEZIA			CHIÒGGIA			M F	M	F
	M F	M	F	M F	M	F			
1	2	3	4	5	6	7	8	9	10
1. Comune di Censimento.....	173.921	83.316	90.605	33.993	16.226	17.767	208.621	107.867	100.754
2. Comuni della stessa Provincia.....	15.926	7.088	8.838	1.380	616	764	43.807	19.315	24.492
3. Comuni dello stesso Compartimento.....	33.397	14.124	19.273	2.721	1.258	1.463	37.841	17.479	20.362
4. Comuni di altro Compartimento:	31.943	19.601	12.342	715	396	319	3.406	1.835	1.571
Piemonte.....	1.031	986	945	23	9	14	265	146	119
Liguria.....	1.875	1.314	561	22	12	10	102	53	49
Lombardia.....	3.781	2.018	1.763	108	43	65	556	271	285
Venezia Tridentina.....	2.215	529	1.686	20	9	11	126	59	67
Venezia Giulia e Zara.....	3.438	2.095	1.343	149	75	74	334	151	183
Emilia.....	3.876	2.465	1.411	141	89	52	664	332	332
Toscana.....	2.198	1.407	791	40	22	18	249	134	115
Marche.....	1.445	873	572	41	22	19	94	49	45
Umbria.....	553	186	367	9	3	6	35	21	14
Lazio.....	1.235	713	522	10	4	6	83	44	39
Abruzzi e Molise.....	672	427	245	7	5	2	67	38	29
Campania.....	2.242	1.779	463	32	20	12	233	145	88
Puglie.....	2.696	1.964	732	40	33	7	162	105	57
Lucania.....	228	129	99	3	1	2	46	31	15
Calabria.....	615	492	123	19	9	10	71	41	30
Sicilia.....	2.134	1.606	528	31	24	7	242	157	85
Sardegna.....	809	618	191	20	16	4	77	58	19
5. Colonie o Possedimenti italiani.....	23	20	3	1	1	—	5	3	2
6. Estero.....	4.972	2.302	2.670	107	38	69	1.553	714	839
7. Luogo di nascita ignoto.....	65	34	31	—	—	—	18	10	8
 In complesso...	260.247	126.485	133.762	38.917	18.535	20.382	295.251	147.223	148.028

(*) Vedansi avvertenze nn. 13 e 14 a pagg. 5 e 6.

di nascita (*), i grandi gruppi di età (*) ed il sesso.

P R O V I N C I A														
I N C O M P L E S S O					M A S C H I					F E M M I N E				
fino a 14 anni	15-64	65- ∞	Età ignota	TOTALE	fino a 14 anni	15-64	65- ∞	Età ignota	TOTALE	fino a 14 anni	15-64	65- ∞	Età ignota	TOTALE
11	12	13	14	15	16	17	18	19	20	21	22	23	24	25
166.293	229.116	21.037	89	416.535	84.212	113.783	9.365	49	207.409	82.081	115.333	11.672	40	209.126
12.570	43.427	5.096	20	61.113	6.319	18.510	2.182	8	27.019	6.251	24.917	2.914	12	34.094
10.991	57.201	5.738	29	73.959	5.620	24.526	2.707	8	32.861	5.371	32.675	3.031	21	41.098
4.968	28.335	2.747	14	36.064	2.620	18.530	676	6	21.832	2.348	9.805	2.071	8	14.232
342	1.696	180	1	2.219	190	890	61	—	1.141	152	806	119	1	1.078
292	1.654	52	1	1.999	143	1.213	22	1	1.379	149	441	30	—	620
699	3.455	290	1	4.445	372	1.852	107	1	2.332	327	1.603	183	—	2.113
217	994	1.150	—	2.361	123	452	22	—	597	94	542	1.128	—	1.764
412	3.252	254	3	3.921	223	2.025	71	2	2.321	189	1.227	183	1	1.600
896	3.519	264	2	4.681	484	2.279	122	1	2.886	412	1.240	142	1	1.795
465	1.889	131	2	2.487	252	1.255	55	1	1.563	213	634	76	1	924
195	1.320	65	—	1.580	93	827	24	—	944	102	493	41	—	636
65	509	23	—	597	27	177	6	—	210	38	332	17	—	387
239	1.062	27	—	1.328	131	617	13	—	761	108	445	14	—	567
145	567	34	—	746	74	382	14	—	470	71	185	20	—	276
336	2.101	70	—	2.507	177	1.722	45	—	1.944	159	379	25	—	563
279	2.526	91	2	2.898	138	1.916	48	—	2.102	141	610	43	2	796
28	240	9	—	277	15	139	7	—	161	13	101	2	—	116
53	631	21	—	705	26	502	14	—	542	27	129	7	—	163
245	2.094	68	—	2.407	124	1.628	35	—	1.787	121	466	33	—	620
60	826	18	2	906	28	654	10	—	692	32	172	8	2	214
7	22	—	—	29	6	18	—	—	24	1	4	—	—	5
463	5.856	309	14	6.632	236	2.677	129	12	3.054	217	3.179	180	2	3.578
17	52	5	9	83	9	26	2	7	44	8	26	3	2	39
195.299	364.009	34.932	175	594.415	99.022	178.070	15.061	90	292.243	96.277	185.939	19.871	85	302.172

TAVOLA XI.

Popolazione presente secondo il luogo di nascita (*), i grandi gruppi di età (*),
il sesso e lo stato civile.

COMUNE DI VENEZIA

LUOGO DI NASCITA (*)	ETÀ	IN COMPLESSO			CELIBI E NUBILI			CONIUGATI			VEDOVI			SEPARATI LEGALMENTE E DIVORZIATI			STATO CIVILE IGNOTO			
		M	F	T	M	F	T	M	F	T	M	F	T	M	F	T	M	F	T	
		3	4	5	6	7	8	9	10	11	12	13	14	15	16	17	18	19	20	21
Comune di censimento	fino a 19	76.756	38.455	38.301	76.537	38.432	38.105	219	23	196	—	—	—	—	—	—	—	—	—	—
	20-24	14.760	6.601	8.159	12.259	6.003	6.256	2.477	595	1.882	20	3	17	4	—	4	—	—	—	—
	25-29	33.372	6.535	6.607	6.787	3.778	3.009	6.268	2.751	3.517	95	28	67	20	6	14	2	2	—	—
	30-39	22.353	10.767	11.586	5.856	2.622	3.234	15.743	7.930	7.813	651	180	471	101	36	66	2	—	2	—
	40-∞	46.824	20.867	25.927	7.896	2.892	5.004	28.252	15.388	12.864	10.394	2.455	7.939	267	156	112	15	7	8	—
	ignota	56	31	25	42	25	17	12	6	6	2	—	2	—	—	—	—	—	—	—
Totale		173.921	83.316	90.605	109.377	53.752	55.625	52.971	26.693	26.278	11.162	2.666	8.496	392	196	196	19	9	10	
Comuni della stessa Provincia	fino a 19	3.851	1.777	2.074	3.831	1.774	2.057	20	3	17	—	—	—	—	—	—	—	—	—	
	20-24	1.631	673	958	1.312	621	691	317	51	266	2	1	1	—	—	—	—	—	—	
	25-29	1.532	669	863	721	376	351	797	296	501	13	3	10	1	—	1	—	—	—	
	30-39	2.909	1.269	1.640	645	285	360	2.158	962	1.196	101	20	81	5	2	3	—	—	—	
	40-∞	5.991	2.695	3.296	794	313	481	3.847	2.059	1.788	1.325	312	1.013	25	11	14	—	—	—	
	ignota	12	5	7	9	4	5	1	1	—	2	—	2	—	—	—	—	—	—	
Totale		15.926	7.088	8.833	7.312	3.367	3.945	7.140	3.372	3.768	1.443	336	1.107	31	13	18	—	—	—	
Comuni dello stesso Compartimento	fino a 19	6.703	2.920	3.783	6.679	2.917	3.762	24	3	21	—	—	—	—	—	—	—	—	—	
	20-24	3.761	1.501	2.260	3.262	1.420	1.842	494	81	413	4	—	4	1	—	1	—	—	—	
	25-29	3.386	1.321	2.065	1.800	790	1.010	1.561	526	1.035	23	5	18	2	—	2	—	—	—	
	30-39	6.244	2.550	3.694	1.796	603	1.193	4.248	1.907	2.341	174	32	142	26	8	18	—	—	—	
	40-∞	13.280	5.826	7.454	2.469	717	1.752	8.670	4.458	4.212	2.046	610	1.436	90	40	50	5	1	4	
	ignota	23	6	17	16	5	11	4	1	3	3	—	3	—	—	—	—	—	—	
Totale		33.397	14.124	19.273	16.022	6.452	9.570	15.001	6.976	8.025	2.250	647	1.603	119	48	71	5	1	4	
Comuni di altro Compartimento	fino a 19	6.119	3.525	2.594	6.093	3.522	2.571	25	3	22	1	—	1	—	—	—	—	—	—	
	20-24	7.208	6.267	941	6.758	6.086	672	449	180	269	1	1	—	—	—	—	—	—	—	
	25-29	2.813	1.759	1.054	1.649	1.207	442	1.151	544	607	11	8	3	2	—	2	—	—	—	
	30-39	5.652	3.313	2.336	1.594	960	634	3.926	2.306	1.620	80	27	53	45	20	29	3	—	3	
	40-∞	10.137	4.731	5.406	1.634	592	1.042	5.968	3.751	2.217	2.424	323	2.101	106	63	42	6	2	4	
	ignota	14	6	8	7	5	2	4	—	—	4	2	1	—	—	—	1	—	1	
Totale		31.943	19.601	12.342	17.735	12.372	5.363	11.523	6.784	4.739	2.519	360	2.159	156	83	73	10	2	8	
Colonie o Possedimenti italiani od Estero	fino a 19	749	379	370	741	377	364	8	2	6	—	—	—	—	—	—	—	—	—	
	20-24	580	278	302	470	261	209	109	16	93	—	—	—	—	—	—	1	1	—	
	25-29	617	285	332	320	182	147	281	101	180	4	1	3	3	1	2	—	—	—	
	30-39	1.160	535	625	395	184	211	729	340	389	28	8	20	7	3	4	1	—	1	
	40-∞	1.875	833	1.042	486	185	301	1.124	599	525	247	42	205	18	7	11	—	—	—	
	ignota	14	12	2	12	12	—	1	—	1	1	—	1	—	—	—	—	—	—	
Totale		4.995	2.322	2.673	2.433	1.201	1.232	2.252	1.058	1.194	280	51	229	28	11	17	2	1	1	
Luogo di nascita ignoto	fino a 19	15	8	7	15	8	7	—	—	—	—	—	—	—	—	—	—	—	—	
	20-24	14	11	3	12	10	2	2	1	1	—	—	—	—	—	—	—	—	—	
	25-29	6	3	3	3	2	1	3	1	2	—	—	—	—	—	—	—	—	—	
	30-39	7	2	5	4	—	4	3	2	1	—	—	—	—	—	—	—	—	—	
	40-∞	15	4	11	2	1	1	9	2	7	2	1	1	1	—	1	1	—	1	
	ignota	8	6	2	6	5	1	—	—	—	—	—	—	—	—	—	2	1	1	
Totale		65	34	31	42	26	16	17	6	11	2	1	1	1	1	3	1	2		
Complesso...	fino a 19	94.193	47.064	47.129	93.896	47.030	46.866	296	34	262	1	—	1	—	—	—	—	—	—	
	20-24	27.954	15.331	12.623	24.073	14.401	9.672	3.848	924	2.924	27	5	22	5	—	5	1	1	—	
	25-29	21.526	10.602	10.924	11.289	6.329	4.960	10.061	4.219	5.842	146	45	101	28	7	21	2	2	—	
	30-39	38.325	18.436	19.889	10.290	4.654	5.636	26.807	13.447	13.360	1.034	267	767	188	68	120	6	—	6	
	40-∞	78.122	34.986	43.136	13.281	4.700	8.581	47.870	26.257	21.613	16.438	3.743	12.695	506	276	230	27	10	17	
	ignota	127	66	61	92	56	36	22	8	14	10	1	9	—	—	—	3	1	2	
Totale		260.247	126.485	133.762	152.921	77.170	75.751	88.904	44.889	44.015	17.656	4.061	13.595	727	351	376	39	14	25	

(*) Vedansi avvertenze nn. 13 e 14 a pagg. 5 e 6.

(1) Di cui: Separati legalmente M F 682; M 329; F 353. Divorziati M F 45; M 22; F 23.

Segue TAVOLA XI.

Popolazione presente secondo il luogo di nascita (*), i grandi gruppi di età (*),
il sesso e lo stato civile.

PROVINCIA

LUOGO DI NASCITA (*)	ETÀ	IN COMPLESSO			CELIBI E NUBILI			CONIUGATI			VEDOVI			SEPARATI LEGALMENTE E DIVORZIATI			STATO CIVILE IGNOTO		
		M F	M	F	M F	M	F	M F	M	F	M F	M	F	M F	M	F	M F	M	F
1	2	3	4	5	6	7	8	9	10	11	12	13	14	15	16	17	18	19	20
Comune di censi- mento	fino a 19	212.910	107.820	105.090	212.465	107.764	104.701	439	54	385	2	—	2	—	—	—	4	2	2
	20-24	34.702	16.038	18.664	28.128	14.222	13.906	6.531	1.808	4.723	39	8	31	4	—	4	—	—	—
	25-29	30.082	15.629	14.453	13.703	7.890	5.813	16.106	7.644	8.462	249	86	163	22	7	15	2	2	—
	30-39	46.609	23.505	23.104	10.412	4.796	5.616	34.647	18.265	16.382	1.435	404	1.031	113	40	73	2	—	2
	40-ω	92.143	44.368	47.775	11.797	4.777	7.020	60.239	33.696	26.543	19.795	5.716	14.079	293	170	123	19	9	10
	ignota	89	49	40	67	40	27	18	9	9	4	—	4	—	—	—	—	—	—
Totale		416.535	207.409	209.126	276.572	139.489	137.083	117.980	61.476	56.504	21.524	6.214	15.310	432	217	215	27	13	14
Comuni della stes- sa Provincia	fino a 19	18.181	9.045	9.136	18.061	9.033	9.028	120	12	108	—	—	—	—	—	—	—	—	—
	20-24	5.701	2.268	3.433	3.741	1.932	1.809	1.950	334	1.616	10	2	8	—	—	—	—	—	—
	25-29	6.006	2.453	3.553	1.721	979	742	4.229	1.459	2.770	54	14	40	2	1	1	—	—	—
	30-39	9.982	4.126	5.856	1.400	640	760	8.216	3.410	4.806	360	74	286	6	2	4	—	—	—
	40-ω	21.223	9.119	12.104	1.646	721	925	14.579	7.030	7.549	4.961	1.351	3.610	36	16	20	1	1	—
	ignota	20	8	12	12	5	7	5	3	2	3	—	3	—	—	—	—	—	—
Totale		61.113	27.019	34.094	26.581	13.310	13.271	29.099	12.248	16.851	5.388	1.441	3.947	44	19	25	1	1	—
Comuni dello stesso Comparti- mento	fino a 19	17.882	8.770	9.112	17.797	8.765	9.032	83	5	78	2	—	2	—	—	—	—	—	—
	20-24	7.525	3.011	4.514	5.786	2.703	3.083	1.727	304	1.423	11	4	7	1	—	1	—	—	—
	25-29	7.559	3.170	4.389	3.070	1.517	1.553	4.432	1.544	2.788	55	9	46	2	—	2	—	—	—
	30-39	12.992	5.440	7.552	2.706	1.017	1.689	9.886	4.332	5.554	371	82	289	29	9	20	—	—	—
	40-ω	27.972	12.462	15.510	3.546	1.194	2.352	18.977	9.651	9.326	5.339	1.566	3.773	105	50	55	5	1	4
	ignota	29	8	21	21	6	15	5	2	3	3	—	3	—	—	—	—	—	—
Totale		73.959	32.861	41.098	32.926	15.202	17.724	35.110	15.938	19.172	5.781	1.661	4.120	137	59	78	5	1	4
Comuni di altro Compartimento	fino a 19	7.358	4.175	3.183	7.326	4.172	3.154	31	3	28	1	—	1	—	—	—	—	—	—
	20-24	7.715	6.610	1.105	7.181	6.409	772	533	200	333	1	1	—	—	—	—	—	—	—
	25-29	3.190	1.953	1.237	1.838	1.332	506	1.338	613	725	12	8	4	2	—	2	—	—	—
	30-39	6.492	3.751	2.741	1.787	1.050	737	4.562	2.650	1.912	91	31	60	49	20	29	3	—	3
	40-ω	11.295	5.337	5.958	1.853	682	1.171	6.719	4.205	2.514	2.603	377	2.226	114	71	43	6	2	4
	ignota	14	6	8	7	5	2	4	—	4	2	1	1	—	—	—	1	—	1
Totale		36.064	21.832	14.232	19.992	13.650	6.342	13.187	7.671	5.516	2.710	418	2.292	165	91	74	10	2	8
Colonie o Possedi- menti italiani od Estero	fino a 19	1.080	548	532	1.070	545	525	10	3	7	—	—	—	—	—	—	—	—	—
	20-24	740	352	388	596	325	271	143	26	117	—	—	—	—	—	—	1	1	—
	25-29	834	380	454	398	220	178	429	158	271	4	1	3	3	1	2	—	—	—
	30-39	1.906	869	1.037	515	246	269	1.329	609	720	54	11	43	7	3	4	1	—	1
	40-ω	2.087	917	1.170	509	196	313	1.281	669	612	278	45	233	19	7	12	—	—	—
	ignota	14	12	2	12	12	—	1	—	1	1	—	1	—	—	—	—	—	—
Totale		6.661	3.078	3.583	3.100	1.544	1.556	3.193	1.465	1.728	337	57	280	29	11	18	2	1	1
Luogo di nascita ignoto	fino a 19	25	14	11	25	14	11	—	—	—	—	—	—	—	—	—	—	—	—
	20-24	16	12	4	14	11	3	2	1	1	—	—	—	—	—	—	—	—	—
	25-29	7	4	3	3	2	1	4	2	2	—	—	—	—	—	—	—	—	—
	30-39	9	3	6	4	—	4	5	3	2	—	—	—	—	—	—	—	—	—
	40-ω	17	4	13	2	1	1	9	2	7	4	1	3	1	—	1	1	—	1
	ignota	9	7	2	6	5	1	—	—	—	—	—	—	—	—	—	3	2	1
Totale		83	44	39	54	33	21	20	8	12	4	1	3	1	—	1	4	2	2
Complesso...	fino a 19	257.436	130.372	127.064	256.744	130.293	126.451	683	77	606	5	—	5	—	—	—	4	2	2
	20-24	56.399	28.291	28.108	45.446	25.602	19.844	10.886	2.673	8.213	61	15	46	5	—	5	1	1	—
	25-29	47.678	23.589	24.089	20.733	11.940	8.793	26.538	11.520	15.018	374	118	256	31	9	22	2	2	—
	30-39	77.990	37.694	40.296	16.824	7.749	9.075	58.645	29.269	29.376	2.311	602	1.709	204	74	130	6	—	6
	40-ω	154.737	72.207	82.530	19.353	7.571	11.782	101.804	55.253	46.551	32.980	9.056	23.924	568	314	254	32	13	19
	ignota	175	90	85	125	73	52	33	14	19	13	1	12	—	—	—	4	2	2
Totale		594.415	292.243	302.172	359.225	183.228	175.997	198.589	98.806	99.783	35.744	9.792	25.952	808	397	411	49	20	29

(*) Vedansi avvertenze nn. 13 e 14 a pagg. 5 e 6.

(1) Di cui: Separati legalmente M F 761; M 374; F 387. Divorziati M F 47; M 23; F 24.

TAVOLA XII.

Popolazione presente in età di 10 anni e più secondo la professione o condizione (*) ed il sesso.
Disoccupati nella popolazione in età dai 15 ai 64 anni.

N. delle classi	PROFESSIONI o CONDIZIONI (*)	POSIZIONE NELLA PROFESSIONE (1)	PROVINCIA (2)			COMUNI CON UN CENTRO DI ALMENO 10.000 ABITANTI						COMPLESSO DEI COMUNI FINO A 9.999 ABITANTI			COMPLESSO DEI COMUNI DA 10.000 A 49.999 ABITANTI			DISOCCUPATI NELLA POPOLAZIONE IN ETÀ DAI 15 AI 64 ANNI								
						VENEZIA			CHIÒGGIA									PROVINCIA			COMUNE DI VENEZIA					
			M	F	M	F	M	F	M	F	M	F	M	F	M	F	M	F	M	F	M	F	M	F	M	F
1	2	3	4	5	6	7	8	9	10	11	12	13	14	15	16	17	18	19	20	21	22	23	24			
1	AGRICOLTURA E CACCIA																									
	Agricoltura																									
	Agricoltori che conducono terreni propri, usufruttuari, utenti, enfiteuti ed utilisti	—	17.983 195	14.421 185	3.562 10	1.280 166	1.133 158	147 8	872 770	192	11.817 5	9.212 5	2.605	4.886 24	4.076 22	810 2	—	—	—	—	—	—	—	—	—	—
	Agricoltori fittavoli e subaffittuari	—	26.261 182	21.805 170	4.456 12	3.344 122	2.851 120	493 2	1.666 1.469	197	16.265 29	13.343 26	2.922	6.652 34	5.611 24	1.041 10	—	—	—	—	—	—	—	—	—	—
	Direttori tecnici ed impiegati di aziende agricole.....	—	595 12	581 11	14 1	88 10	80 10	8 —	37 37	—	290	288	2	217 2	213 1	4 1	64	62	2	16	14	2	—	—	—	—
	Coloni (mezzadri, terziari, ecc.).....	—	24.997 625	17.965 619	7.032 6	1.638 602	1.478 596	160 6	313 1	239 1	74	16.392	11.123	5.269	6.967 23	5.364 23	1.503	—	—	—	—	—	—	—	—	—
	Salariati ed obbligati (3)	—	1.493 177	1.132 28	361 149	308 171	151 22	157 149	138 6	107 6	31	780	635	145	405 6	346 6	59	22	21	1	4	4	—	—	—	—
	Braccianti e giornalieri di campagna (4).....	—	17.477 802	13.839 694	3.638 108	1.918 719	1.719 630	199 89	1.271 7	972 7	299	8.253 23	6.506 15	1.747 8	7.306 60	5.614 49	1.892 11	3.484	3.022	462	168	160	8	—	—	—
	Altri addetti all'agricoltura (5).....	—	—	—	—	—	—	—	—	—	—	—	—	—	—	—	—	—	—	—	—	—	—	—	—	—
	TOTALE...		88.806 1.993	69.743 1.797	19.063 286	8.576 1.790	7.412 1.536	1.164 254	4.297 14	3.594 14	703	53.797 54	41.107 46	12.690 8	23.433 149	21.224 125	5.209 24	3.570	3.105	465	188	178	10	—	—	—
2	Zootecnia																									
	Allevatori di animali...	—	72 19	63 18	9 1	27 19	26 18	1 1	29 —	24 —	5	14	11	3	31	26	5	—	—	—	—	—	—	—	—	—
	Addetti all'allevamento: salariati ed obbligati	—	1.520 8	1.494 8	26 —	113 4	112 4	1 —	125 —	125 —	—	641 1	630 1	11	766 3	752 3	14	3	3	—	—	—	—	—	—	—
	Addetti all'allevamento: giornalieri.....	—	173 13	164 13	9 —	65 13	63 13	2 —	11 —	11 —	—	71 —	64 —	7	37 —	37 —	—	3	3	—	—	—	—	—	—	—
	TOTALE...		1.765 40	1.721 39	44 1	205 36	201 35	4 1	165 —	160 —	5	726 1	705 1	21	834 3	815 3	19	6	6	—	—	—	—	—	—	—
3	Silvicoltura																									
	Boscaiuoli, carbonai, taglialegna, ecc.....	—	25 10	23 10	2 —	16 7	15 7	1 —	1 —	1 —	—	2 1	2 1	—	7 2	6 2	1	8	6	2	5	4	1	—	—	—
	Guardaboschi privati, ecc.	—	7 1	7 1	—	1 1	1 1	—	1 —	1 —	—	5 —	5 —	—	1 —	1 —	—	—	—	—	—	—	—	—	—	—
	TOTALE...		32 11	30 11	2 —	17 8	16 8	1 —	2 —	2 —	—	7 1	7 1	—	8 2	7 2	1	8	6	2	5	4	1	—	—	—
4	Caccia																									
	Cacciatori e guardacaccia.....	—	19 1	19 1	—	12 1	12 1	—	1 —	1 —	—	5 —	5 —	—	2 —	2 —	—	1	1	—	—	—	—	—	—	—
	Totale Agricoltura e caccia .		90.622 2.045	71.513 1.758	19.109 287	8.810 1.835	7.641 1.580	1.169 255	4.465 14	3.757 14	708	54.535 56	41.824 49	12.711 8	27.277 154	22.048 130	5.229 24	3.585	3.118	467	193	182	11	—	—	—
	INDUSTRIA																									
	a	2.692	2.685	7	1.588	1.582	6	525	525	—	416	415	1	688	688	—	—	—	—	—	—	—	—	—	—	—
	b	16	16	—	6	6	—	8	8	—	2	2	—	8	8	—	2	2	—	—	—	—	—	—	—	—
	c	1	—	1	—	—	—	—	1	—	—	—	—	1	—	—	1	1	—	—	—	—	—	—	—	—
	d	1	1	—	—	—	—	—	—	—	—	—	—	—	—	—	—	—	—	—	—	—	—	—	—	—
	e	3.446	3.441	5	900	899	1	2.327	2.323	4	210	210	—	2.336	2.332	4	66	66	—	—	—	—	—	—	—	—
	Tot.	6.156 284	6.143 283	13 1	2.494 263	2.487 262	7 1	2.861 12	2.856 12	5	629 1	628 1	1	3.033 20	3.028 20	5	68	68	—	—	—	—	—	—	—	—
5	Pesca.....																									
	a	3	3	—	3	3	—	—	—	—	—	—	—	—	—	—	—	—	—	—	—	—	—	—	—	—
	b	21	20	1	20	19	1	—	—	—	—	—	—	1	1	—	1	1	—	—	—	—	—	—	—	—
	c	38	38	—	31	31	—	—	—	—	—	—	—	6	6	—	1	1	—	—	—	—	—	—	—	—
	Tot.	62 16	61 16	1	54 15	53 15	1	—	—	—	—	—	—	7 —	7 —	—	3	3	—	—	—	—	—	—	—	—
6	Miniere.....																									
	a	127	126	1	3	3	—	111	110	1	11	11	—	113	112	1	—	—	—	—	—	—	—	—	—	—
	b	6	6	—	2	2	—	—	—	—	4	4	—	—	—	—	—	—	—	—	—	—	—	—	—	—
	c	180	179	1	4	3	1	21	21	—	154	154	—	22	22	—	15	15	—	—	—	—	—	—	—	—
	Tot.	313 2	311 2	2	9 2	8 2	1	132 —	131 —	1	169 —	169 —	—	135 —	134 —	1	16	16	—	—	—	—	—	—	—	—
7	Cave di ogni genere																									
	b	1	1	—	1	1	—	—	—	—	—	—	—	—	—	—	—	—	—	—	—	—	—	—	—	—
	e	4	3	1	4	3	1	—	—	—	—	—	—	—	—	—	2	1	1	2	1	1	—	—	—	—
	Tot.	5	4	1	5	4	1	—	—	—	—	—	—	—	—	—	2	1	1	2	1	1	—	—	—	—
8	Saline marittime ed acque minerali																									
	b	1	1	—	1	1	—	—	—	—	—	—	—	—	—	—	—	—	—	—	—	—	—	—	—	—
	e	4	3	1	4	3	1	—	—	—	—	—	—	—	—	—	2	1	1	2	1	1	—	—	—	
	Tot.	5	4	1	5	4	1	—	—	—	—	—	—	—	—	—	2	1	1	2	1	1	—	—	—	

(*) Vedasi avvertenza n. 15 a pag. 6.

NOTA. — Le cifre in « corsivo » sotto i totali delle classi indicano i censiti nelle convivenze il cui ammontare è già compreso nei totali stessi. (Vedasi avvertenza n. 15 a pag. 6).

(1) a Padroni di azienda, amministratori, direttori. — b Impiegati. — c Artigiani indipendenti. — d Artigiani padroni. — e Operai salariati, garzoni. — (2) Per MF col. 7 + col. 13 + col. 16. — (3) Questa voce comprende anche i guardiani privati ed i salariati ed obbligati facenti parte delle maestranze specializzate agricole. — (4) Questa voce comprende anche i giornalieri facenti parte delle maestranze specializzate agricole. — (5) Questa voce comprende gli addetti alla condizionatura e conservazione dei foraggi; gli addetti alla produzione dell'olio (limitatamente ai casi nei quali almeno il 55% del prodotto lavorato provenga da terreni di proprietà dell'agricoltore); nonché i raccoglitori di funghi, di tartufi, ecc.

Segue TAVOLA XII.

Popolazione presente in età di 10 anni e più secondo la professione o condizione (*) ed il sesso.
Disoccupati nella popolazione in età dai 15 ai 64 anni.

N. delle classi	PROFESSIONI o CONDIZIONI (*)	POSIZIONE NELLA PROFESSIONE (1)	PROVINCIA (2)			COMUNI CON UN CENTRO DI ALMENO 10.000 ABITANTI						COMPLESSO DEI COMUNI FINO A 9.999 ABITANTI			COMPLESSO DEI COMUNI DA 10.000 A 49.999 ABITANTI			DISOCCUPATI NELLA POPOLAZIONE IN ETÀ DAI 15 AI 64 ANNI						
			M	F	M	F	VENEZIA			CHIÒGGIA			M	F	M	F	PROVINCIA			COMUNE DI VENEZIA				
							M	F	M	F	M	F					M	F	M	F	M	F	M	F
1	2	3	4	5	6	7	8	9	10	11	12	13	14	15	16	17	18	19	20	21	22	23	24	
9	Industria del legno, della paglia ed affini	a	664	655	9	297	296	1	81	81	—	—	167	164	3	200	195	5	1	1	—	1	1	—
		b	45	37	8	39	34	5	—	—	—	—	2	1	1	4	2	2	11	9	2	10	9	
		c	638	636	2	144	144	—	65	65	—	—	290	289	1	204	203	1	—	—	—	—	—	—
		d	345	339	6	130	129	1	1	1	—	—	171	166	5	44	44	—	—	—	—	—	—	—
		e	6.606	6.166	440	3.928	3.762	166	321	317	4	1.278	1.180	98	1.400	1.224	176	1.909	1.866	43	1.223	1.191	32	—
	Tot.		8.298	7.833	465	4.538	4.365	173	468	464	4	1.908	1.800	108	1.852	1.668	184	1.921	1.876	45	1.234	1.201	33	
			541	537	4	503	500	3	3	3	—	2	2	—	36	35	1	—	—	—	—	—	—	
10	Industrie che lavorano i cereali	a	480	444	36	148	132	16	50	48	2	—	187	176	11	145	136	9	—	—	—	—	—	
		b	80	61	19	75	57	18	2	2	—	—	2	1	1	3	3	—	8	6	2	8	6	
		c	9	9	—	2	2	—	—	—	—	—	—	2	2	5	5	—	—	—	—	—	—	—
		d	5	5	—	—	—	—	—	—	—	—	—	5	5	—	—	—	—	—	—	—	—	—
		e	1.972	1.781	191	1.313	1.147	166	109	107	2	282	279	3	377	355	22	347	315	32	226	197	29	—
	Tot.		2.546	2.300	246	1.538	1.338	200	161	157	4	478	463	15	530	499	31	355	321	34	234	203	31	
			164	163	1	156	155	1	3	3	—	1	1	—	7	7	—	—	—	—	—	—	—	
11	Industrie che utilizzano frutta, verdure e semi	a	21	19	2	12	11	1	—	—	—	—	1	1	—	8	7	1	—	—	—	—	—	
		b	32	18	14	25	12	13	—	—	—	—	1	1	—	6	5	1	5	4	1	2	1	
		c	154	83	71	116	46	70	—	—	—	—	4	4	—	34	33	1	43	15	28	42	14	
		d	—	—	—	—	—	—	—	—	—	—	—	—	—	—	—	—	—	—	—	—	—	—
		e	207	120	87	153	69	84	—	—	—	—	6	6	—	48	45	3	48	19	29	44	15	
	Tot.		2	2	—	1	1	—	—	—	—	—	—	—	1	1	—	—	—	—	—	—		
			2	2	—	1	1	—	—	—	—	—	—	—	1	1	—	—	—	—	—	—		
12	Industrie che utilizzano prodotti animali	a	36	34	2	19	17	2	3	3	—	—	12	12	—	5	5	—	—	—	—	—	—	
		b	8	7	1	5	4	1	3	3	—	—	—	—	—	3	3	—	1	—	—	—	—	
		c	1	1	—	—	—	—	—	—	—	—	—	—	—	1	1	—	—	—	—	—	—	—
		d	360	339	21	254	237	17	9	8	1	65	63	2	41	39	2	62	57	5	50	46	4	
		e	405	381	24	278	258	20	15	14	1	77	75	2	50	48	2	63	58	5	50	46	4	
	Tot.		36	36	—	35	35	—	—	—	—	—	—	—	1	1	—	—	—	—	—	—		
			36	36	—	35	35	—	—	—	—	—	—	—	1	1	—	—	—	—	—	—		
13	Industrie che utilizzano spoglie animali	a	189	179	10	68	63	5	22	22	—	—	62	59	3	59	57	2	—	—	—	—	—	
		b	23	14	9	14	8	6	1	1	—	—	8	5	3	1	1	—	2	2	—	—	—	
		c	662	640	22	188	181	7	38	38	—	—	273	260	13	201	199	2	—	—	—	—	—	
		d	249	241	8	133	129	4	—	—	—	—	88	85	3	28	27	1	—	—	—	—	—	
		e	1.972	1.476	491	895	614	281	84	84	—	735	599	166	337	293	44	278	192	86	195	121	74	
	Tot.		3.090	2.550	540	1.298	995	303	145	145	—	1.166	978	188	626	577	49	280	194	86	196	122		
			169	165	4	141	138	3	—	—	—	2	2	—	26	25	—	—	—	—	—	—		
14	Industria della carta ...	a	11	11	—	8	8	—	—	—	—	—	3	3	—	—	—	—	—	—	—	—	—	
		b	29	22	7	29	22	7	—	—	—	—	—	—	—	—	—	—	3	2	1	3	2	
		c	5	3	2	4	2	2	1	1	—	—	—	—	—	—	—	—	—	—	—	—	—	
		d	8	7	1	8	7	1	—	—	—	—	—	—	—	—	—	—	—	—	—	—	—	
		e	193	113	80	178	107	71	—	—	—	—	—	—	—	—	—	—	—	—	—	—	—	
	Tot.		246	156	90	227	146	81	1	1	—	9	2	7	6	4	2	51	33	18	49	31		
			12	12	—	11	11	—	—	—	—	—	—	—	—	—	—	—	—	—	—	—		
			12	12	—	11	11	—	—	—	—	—	—	—	—	—	—	—	—	—	—	—		
15	Industrie che utilizzano materiali diversi	a	8	6	2	2	1	1	—	—	—	—	6	5	1	—	—	—	—	—	—	—	—	
		b	4	3	1	4	3	1	—	—	—	—	—	—	—	—	—	—	—	—	—	—	—	
		c	3	2	1	3	2	1	—	—	—	—	—	—	—	—	—	—	—	—	—	—	—	
		d	1	1	—	1	1	—	—	—	—	—	—	—	—	—	—	—	—	—	—	—	—	
		e	32	13	19	29	12	17	—	—	—	—	—	—	—	—	—	—	—	—	—	—	—	
	Tot.		48	25	23	39	19	20	—	—	—	7	5	2	2	1	1	3	2	1	3	2		
			2	1	1	2	1	1	—	—	—	—	—	—	—	—	—	—	—	—	—	—		
			2	1	1	2	1	1	—	—	—	—	—	—	—	—	—	—	—	—	—	—		
16	Produzione e prima lavorazione dei metalli	a	21	21	—	19	19	—	—	—	—	—	—	—	—	2	2	—	1	1	—	—	—	
		b	64	47	17	60	43	17	—	—	—	—	2	2	—	2	2	—	7	4	3	7	4	
		c	1	1	—	1	1	—	—	—	—	—	—	—	—	—	—	—	—	—	—	—	—	
		d	7	6	1	5	4	1	—	—	—	—	2	2	—	—	—	—	—	—	—	—	—	
		e	591	581	10	430	420	10	2	2	—	—	28	28	—	133	133	—	68	67	1	61	60	
	Tot.		684	656	28	515	487	28	2	2	—	32	32	—	137	137	—	76	72	4	68	64		
			34	34	—	32	32	—	—	—	—	—	—	—	2	2	—	—	—	—	—	—		
			34	34	—	32	32	—	—	—	—	—	—	—	2	2	—	—	—	—	—	—		
17	Successive lavorazioni dei metalli	a	324	324	—	158	158	—	18	18	—	—	76	76	—	90	90	—	—	—	—	—	—	
		b	124	110	14	122	108	14	—	—	—	—	1	1	—	1	1	—	17	15	2	17	15	
		c	368	368	—	46	46	—	21	21	—	—	176	176	—	146	146	—	—	—	—	—	—	
		d	428	426	2	157	156	1	20	20	—	—	191	190	1	80	80	—	—	—	—	—	—	
		e	7.954	7.908	46	5.802	5.758	44	213	213	—	—	982	981	1	1.170	1.169	1	1.893	1.885	8	1.443	1.435	
	Tot.		9.198	9.136	62	6.285	6.228	59	272	272	—	1.426	1.424	2										

Segue TAVOLA XII.

Popolazione presente in età di 10 anni e più secondo la professione o condizione (*) ed il sesso.
Disoccupati nella popolazione in età dai 15 ai 64 anni.

N. delle classi	PROFESSIONI o CONDIZIONI (*)	POSIZIONE NELLA PROFESSIONE (1)	PROVINCIA (2)			COMUNI CON UN CENTRO DI ALMENO 10.000 ABITANTI						COMPLESSO DEI COMUNI FINO A 9.999 ABITANTI			COMPLESSO DEI COMUNI DA 10.000 A 49.999 ABITANTI			DISOCCUPATI NELLA POPOLAZIONE IN ETÀ DAI 15 AI 64 ANNI								
			M	F	M	F	VENÈZIA			CHIÒGGIA			M	F	M	F	PROVINCIA			COMUNE DI VENÈZIA						
							M	F	M	F	M	F					M	F	M	F	M	F				
			1	2	3	4	5	6	7	8	9	10	11	12	13	14	15	16	17	18	19	20	21	22	23	24
19	Preparazione e lavorazione dei minerali	a	178	166	12	151	139	12	7	7	—	—	10	10	—	17	17	—	2	2	—	2	2	—	—	
		b	298	218	80	269	194	75	9	9	—	—	5	5	—	24	19	5	32	20	12	32	20	12	—	
		c	148	28	120	130	15	115	4	3	1	—	—	7	7	—	11	6	5	—	—	—	—	—	—	—
		d	9	7	2	7	5	2	1	1	—	—	—	1	1	—	1	1	—	—	—	—	—	—	—	—
		e	4.913	3.318	1.595	4.287	2.776	1.511	112	112	—	—	—	170	156	14	456	386	70	1.572	810	762	1.415	696	719	—
	Tot.	5.546	3.737	1.809	4.844	3.129	1.715	133	132	1	—	193	179	14	509	429	80	1.606	832	774	1.449	718	731	—		
20	Costruzioni edilizie, stradali ed idrauliche	a	409	409	—	313	313	—	10	10	—	—	42	42	—	54	54	—	2	2	—	2	2	—	—	
		b	289	266	23	236	215	21	1	1	—	—	30	30	—	23	21	2	61	59	2	47	45	2	—	
		c	236	235	1	94	93	1	32	32	—	—	59	59	—	83	83	—	—	—	—	—	—	—	—	—
		d	255	255	—	119	119	—	14	14	—	—	82	82	—	54	54	—	—	—	—	—	—	—	—	—
		e	14.897	14.847	50	7.246	7.214	32	472	470	2	—	—	4.473	4.400	13	3.178	3.173	5	5.024	5.012	12	2.336	2.326	10	—
	Tot.	16.086	16.012	74	8.008	7.954	54	529	527	2	—	4.686	4.673	13	3.392	3.385	7	5.087	5.073	14	2.385	2.373	12	—		
21	Industria tessile (3)	a	47	42	5	19	18	1	14	14	—	—	6	4	2	22	20	2	—	—	—	—	—	—	—	
		b	141	92	49	82	58	24	—	—	—	—	10	7	3	49	27	22	28	16	12	14	9	5	—	
		c	9	7	2	—	—	—	—	—	—	—	—	8	7	1	—	—	1	—	—	—	—	—	—	—
		d	2	2	—	1	1	—	—	—	—	—	—	—	—	—	1	1	—	—	—	—	—	—	—	—
		e	1.961	347	1.614	679	137	542	44	41	3	—	—	690	21	669	592	189	403	572	96	476	381	50	331	—
	Tot.	2.160	490	1.670	781	214	567	58	55	3	—	714	39	675	665	237	428	600	112	488	395	59	336	—		
22	Tessuti speciali	a	106	48	58	42	25	17	36	16	20	19	6	13	45	17	28	2	1	1	2	1	1	1	—	
		b	48	24	47	23	24	1	1	—	—	—	—	—	1	1	—	10	2	8	10	2	8	—	—	
		c	1.006	6	1.000	257	—	257	228	4	224	358	1	357	391	5	386	—	—	—	—	—	—	—	—	—
		d	35	4	31	14	4	10	—	—	—	—	—	18	—	18	3	3	—	—	—	—	—	—	—	—
		e	2.553	54	2.499	1.573	43	1.530	311	4	307	508	7	501	472	4	468	757	15	742	671	13	658	—	—	—
	Tot.	3.748	136	3.612	1.933	95	1.838	576	25	551	903	14	889	912	27	885	769	18	751	683	16	667	—	—		
23	Vestiaro, arredamento domestico, nettezza e acconciatura della persona	a	295	195	100	125	85	40	35	30	5	39	20	19	131	90	41	—	—	—	—	—	—	—	—	
		b	81	52	29	77	48	29	2	2	—	—	1	1	3	3	—	10	5	5	9	4	5	—	—	
		c	1.698	457	1.241	715	131	584	39	20	19	560	172	388	423	154	269	19	—	—	—	—	—	—	—	—
		d	782	584	198	432	333	99	30	30	—	—	215	135	80	135	116	19	—	—	—	—	—	—	—	—
		e	5.166	1.522	3.644	3.876	1.099	2.777	125	87	38	576	180	396	714	243	471	1.172	292	880	1.069	244	825	—	—	—
	Tot.	8.022	2.810	5.212	5.225	1.696	3.529	231	169	62	1.391	508	883	1.406	606	800	1.182	297	885	1.078	248	830	—	—		
24	Industrie chimiche.....	a	122	120	2	81	80	1	4	4	—	—	12	12	—	29	28	1	3	3	—	3	3	—	—	
		b	385	332	53	304	258	46	2	2	—	—	14	13	1	67	61	6	36	31	5	31	26	5	—	
		c	1	—	1	1	—	1	—	—	—	—	—	—	—	—	—	—	—	—	—	—	—	—	—	—
		d	4	4	—	4	4	—	—	—	—	—	—	—	—	—	—	—	—	—	—	—	—	—	—	—
		e	2.794	1.508	1.286	1.478	516	962	9	9	—	—	162	121	41	1.154	871	283	234	150	84	91	39	52	—	—
	Tot.	3.306	1.964	1.342	1.868	858	1.010	15	15	—	—	188	146	42	1.250	960	290	273	184	89	125	68	57	—		
25	Industrie poligrafiche...	a	110	107	3	85	83	2	6	5	1	9	9	—	16	15	1	—	—	—	—	—	—	—	—	
		b	147	110	37	142	105	37	—	—	—	—	2	2	—	3	3	—	11	7	4	11	7	4	—	
		c	34	31	3	19	16	3	—	—	—	—	5	5	—	10	10	—	—	—	—	—	—	—	—	—
		d	29	29	—	23	23	—	—	—	—	—	—	—	—	—	—	—	—	—	—	—	—	—	—	—
		e	971	757	214	885	672	213	11	11	—	—	19	19	—	67	66	1	194	138	56	182	127	55	—	
	Tot.	1.291	1.034	257	1.154	899	255	17	16	1	40	40	—	97	95	2	206	146	60	194	135	59	—	—		
26	Produzione e distribuzione di forza motrice, luce, acqua e calore	a	57	54	3	47	44	3	2	2	—	—	3	3	—	7	7	—	—	—	—	—	—	—	—	
		b	251	188	63	231	175	56	7	5	2	4	2	2	16	11	5	12	9	3	12	9	3	—	—	
		c	12	12	—	9	9	—	1	1	—	—	—	—	—	—	—	—	—	—	—	—	—	—	—	—
		d	64	64	—	51	51	—	1	1	—	—	4	4	—	9	9	—	—	—	—	—	—	—	—	
		e	1.916	1.911	5	1.592	1.587	5	38	38	—	—	117	117	—	207	207	—	412	410	2	361	359	2	—	
	Tot.	2.300	2.229	71	1.930	1.866	64	49	47	2	130	128	2	240	235	5	424	419	5	373	368	5	—	—		
27	Industria dello spettacolo	a	39	36	3	34	31	3	2	2	—	—	3	3	—	2	2	—	1	1	—	1	1	—	—	
		b	63	41	22	63	41	22	—	—	—	—	—	—	—	—	—	—	11	6	5	11	6	5	—	
		c	108	97	11	101	90	11	5	5	—	—	1	1	—	6	6	—	9	9	—	9	9	—	—	
		d	210	174	36	198	162	36	7	7	—	—	4	4	—	8	8	—	21	16	5	21	16	5	—	
		e	2	2	—	1	1	—	—	—	—	—	—	—	—	—	—	—	—	—	—	—	—	—	—	—
	Tot.	210	174	36	198	162	36	7	7	—	—	4	4	—	8	8	—	21	16	5	21	16	5	—		
28	Industrie non specificate	a	58	56	2	58	56	2	—	—	—	—	—	—	—	—	—	—	2	2	—	2	2	—	—	
		b	362	267	95	359	264	95	1	1	—	—	—	—	—	3	3	—	55	42	13	55	42	13	—	
		c	182	172	10	178	168	10	—	—	—	—	—	—	—	—	—	—	43	42	1	42	41	1		

Segue TAVOLA XII.

Popolazione presente in età di 10 anni e più secondo la professione o condizione (*) ed il sesso.
Disoccupati nella popolazione in età dai 15 ai 64 anni.

N. delle classi	PROFESSIONI o CONDIZIONI (*)	POSIZIONE NELLA PROFESSIONE (1)	PROVINCIA (2)			COMUNI CON UN CENTRO DI ALMENO 10.000 ABITANTI						COMPLESSO DEI COMUNI FINO A 9.999 ABITANTI			COMPLESSO DEI COMUNI DA 10.000 A 49.999 ABITANTI			DISOCCUPATI NELLA POPOLAZIONE IN ETÀ DAI 15 AI 64 ANNI									
						VENEZIA			CHIÒGGIA									PROVINCIA			COMUNE DI VENEZIA						
			M	F		M	F		M	F		M	F		M	F		M	F		M	F		M	F		M
1	2	3	4	5	6	7	8	9	10	11	12	13	14	15	16	17	18	19	20	21	22	23	24				
29	TRASPORTI E COMUNICAZIONI	a	2.323	2.300	23	1.351	1.335	16	274	273	1	323	320	3	649	645	4	10	10	—	10	10	—	—	—	—	
			b	2.505	2.404	101	2.359	2.264	95	30	29	1	47	44	3	99	96	3	146	142	4	140	136	4			
			e	10.990	10.962	28	8.705	8.681	24	884	883	1	646	644	2	1.639	1.637	2	1.552	1.551	1	1.314	1.313	1			
			Tot.	15.818	15.666	152	12.415	12.280	135	1.188	1.185	3	1.016	1.008	8	2.387	2.378	9	1.708	1.703	5	1.464	1.459	5			
30	Comunicazioni	a	82	52	30	42	27	15	4	4	—	24	15	9	16	10	6	68	51	17	61	44	17				
			b	1.297	921	376	1.087	774	313	26	20	6	106	75	31	104	72	32	157	157	—	154	154	—			
			e	612	592	20	571	551	20	12	12	—	7	7	—	34	34	—	—	—	—	—	—	—			
			Tot.	1.991	1.565	426	1.700	1.352	348	42	36	6	137	97	40	154	116	38	225	208	17	215	198	17			
Totale Trasporti e comunica- zioni	a	b	e	Tot.	2.405	2.352	53	1.393	1.362	31	278	277	1	347	335	12	665	655	10	10	10	—	10	10	—		
					3.802	3.325	477	3.446	3.038	408	56	49	7	153	119	34	203	168	35	214	193	21	201	180	21		
					11.602	11.554	48	9.276	9.232	44	896	895	1	653	651	2	1.673	1.671	2	1.709	1.708	1	1.468	1.467	1		
					17.809	17.231	578	14.115	13.632	483	1.230	1.221	9	1.153	1.105	48	2.541	2.494	47	1.933	1.911	22	1.679	1.657	22		
31	COMMERCIO	Vendita di merci e di derrate alimentari	a	b	e	Tot.	5.400	4.483	917	2.930	2.389	541	604	513	91	1.226	1.049	177	1.244	1.045	199	13	12	1	12	12	—
1.899							1.639	260	1.635	1.399	236	70	66	4	94	84	10	170	156	14	374	341	33	342	310	32	
1.059							1.017	42	832	797	35	101	99	2	62	61	1	165	159	6	160	148	12	136	126	10	
8.358							7.139	1.219	5.397	4.585	812	775	678	97	1.382	1.194	188	1.579	1.360	219	547	501	46	490	448	42	
32	Vendita di generi non alimentari	a	b	e	Tot.	2.337	1.874	463	1.661	1.324	337	146	119	27	270	217	53	406	333	73	4	4	—	4	4	—	
						2.352	1.827	525	2.150	1.662	488	29	28	1	65	51	14	137	114	23	370	296	74	337	265	72	
						423	390	33	367	338	29	20	18	2	10	10	—	46	42	4	89	84	5	88	84	4	
						5.112	4.091	1.021	4.178	3.324	854	195	165	30	345	278	67	589	489	100	463	384	79	429	353	76	
33	Vendita di merci diverse	a	b	e	Tot.	1.071	936	135	620	541	79	137	120	17	222	192	30	229	203	26	—	—	—	—	—	—	
						78	75	3	60	57	3	13	13	—	2	2	—	16	16	—	13	13	—	9	9	—	
						45	41	4	40	36	4	1	1	—	2	2	—	3	3	—	9	9	—	7	7	—	
						1.194	1.052	142	720	634	86	151	134	17	226	196	30	248	222	26	22	22	—	16	16	—	
34	Esercizi pubblici.....	a	b	e	Tot.	2.932	2.044	888	1.651	1.150	501	175	144	31	664	432	232	617	462	155	13	13	—	9	9	—	
						904	751	153	856	721	135	16	13	3	13	9	4	35	21	14	147	134	13	141	129	12	
						3.095	2.361	734	2.843	2.145	698	79	79	—	81	65	16	171	151	20	516	420	96	452	359	93	
						6.931	5.156	1.775	5.350	4.016	1.334	270	236	34	758	506	252	823	634	189	676	507	109	602	497	105	
35	Magazzini generali. Sen- sali. Rappresentanti	a	b	e	Tot.	754	746	8	255	250	5	67	66	1	255	254	1	244	242	2	1	1	—	1	1	—	
						1.117	1.091	26	987	962	25	40	40	—	42	42	—	88	87	1	170	166	4	157	153	4	
						58	53	5	49	45	4	1	1	—	2	2	—	7	6	—	7	6	—	6	5	—	
						1.929	1.890	39	1.291	1.257	34	108	107	1	299	298	1	339	335	4	178	173	5	164	159	5	
36	Aziende commerciali non specificate	a	b	e	Tot.	136	129	7	135	128	7	—	—	—	—	—	—	1	1	—	2	2	—	2	2	—	
						486	358	128	482	354	128	—	—	—	3	3	—	1	1	—	95	68	27	93	66	27	
						78	74	4	77	73	4	—	—	—	—	—	—	1	1	—	28	27	1	28	27	1	
						700	561	139	694	555	139	—	—	—	3	3	—	3	3	—	125	95	30	123	93	30	
Totale Commercio ...	a	b	e	Tot.	12.630	10.212	2.418	7.252	5.782	1.470	1.129	962	167	2.637	2.144	493	2.741	2.286	455	33	30	3	28	26	2		
					6.836	5.741	1.095	6.170	5.155	1.015	168	160	8	219	191	28	447	395	52	1.169	1.018	151	1.079	932	147		
					4.758	3.936	822	4.208	3.434	774	262	198	4	157	140	17	393	362	31	809	694	115	717	608	109		
					24.224	19.889	4.335	17.630	14.371	3.259	1.499	1.320	179	3.013	2.475	538	3.581	3.043	538	2.011	1.742	269	1.824	1.566	258		
37	BANCA E ASSICURAZIONE	Banca. Borsa. Credito..	a	b	e	Tot.	1.699	1.483	216	1.438	1.236	202	58	52	6	88	85	3	173	162	11	194	167	27	166	141	25
							34	34	—	34	34	—	—	—	—	—	—	—	—	—	—	—	—	—	—	—	—
							—	—	—	—	—	—	—	—	—	—	—	—	—	—	—	—	—	—	—	—	—
							—	—	—	—	—	—	—	—	—	—	—	—	—	—	—	—	—	—	—	—	—

(*) Vedasi avvertenza n. 15 a pag. 6.

NOTA. — Le cifre in corsivo sotto i totali delle classi indicano i censiti nelle convivenze il cui ammontare è già compreso nei totali stessi. (Vedasi avvertenza n. 15 a pag. 6)

(1) a Padroni di azienda, amministratori, direttori. — b Impiegati. — c Artigiani indipendenti. — d Artigiani padroni. — e Operai salariati, garzoni.

(2) Per M F col. 7 + col. 13 + col. 16.

Segue TAVOLA XII.

Popolazione presente in età di 10 anni e più secondo la professione o condizione (*) ed il sesso.
Disoccupati nella popolazione in età dai 15 ai 64 anni.

N. delle classi	PROFESSIONI o CONDIZIONI (*)	POSIZIONE NELLA PROFESSIONE (1)	PROVINCIA (2)			COMUNI CON UN CENTRO DI ALMENO 10.000 ABITANTI						COMPLESSO DEI COMUNI FINO A 9.999 ABITANTI			COMPLESSO DEI COMUNI DA 10.000 A 49.999 ABITANTI			DISOCCUPATI NELLA POPOLAZIONE IN ETÀ DAI 15 AI 64 ANNI					
			M	F	M	F	VENÈZIA			CHIÒGGIA			M	F	M	F	PROVINCIA			COMUNE DI VENÈZIA			
							M	F	M	F	M	F					M	F	M	F	M	F	M
1	2	3	4	5	6	7	8	9	10	11	12	13	14	15	16	17	18	19	20	21	22	23	24
38	Assicurazioni	—	520 ₂	426 ₂	94	471 ₂	378 ₂	93	6	6	—	12	12	—	37	36	1	35	28	7	32	25	7
39	Addetti ad aziende non specificate.....	—	4	2	2	4	2	2	—	—	—	—	—	—	—	—	—	3	2	1	3	2	1
	Totale Banca e assicurazione	—	2.223₃₆	1.911₃₆	312	1.913₃₆	1.616₃₆	297	64	58	6	100	97	3	210	198	12	232	197	35	201	168	33
	DIFESA DEL PAESE																						
40	Difesa del Paese.....	—	3.314 ₁	3.314 ₁	—	3.028	3.028	—	68 ₁	68 ₁	—	84	84	—	202 ₁	202 ₁	—	—	—	—	—	—	—
	AMMINISTRAZIONE PUBBLICA ED ORGANIZZAZIONI SINDACALI		5.341	5.341	—	5.149	5.149	—	4	4	—	28	28	—	164	164	—	—	—	—	—	—	—
41	Amministrazione pubblica ed organizzazioni sindacali	—	5.469 ₇₃	4.325 ₆₉	1.144 ₄	4.261 ₆₄	3.260 ₆₀	1.001 ₄	143	129	14	525 ₅	480 ₅	45	683 ₄	585 ₄	98	165	134	31	147	116	31
42	Corpi organizzati alle dipendenze di pubbliche amministrazioni	—	648 ₂	648 ₂	—	583 ₂	583 ₂	—	23	23	—	16	16	—	49	49	—	4	4	—	4	4	—
	Totale Amministrazione pubblica ed organizzazioni sindacali	—	6.117₇₅	4.973₇₁	1.144₄	4.844₆₆	3.843₆₂	1.001₄	166	152	14	541₅	496₅	45	732₄	634₄	98	169	138	31	151	120	31
	AMMINISTRAZIONE PRIVATA																						
43	Amministrazione privata	—	515 ₁₆	354 ₁₅	161 ₁	418 ₁₆	276 ₁₅	142 ₁	12	10	2	36	28	8	61	50	11	67	45	22	52	31	21
	CULTO																						
44	Culto	—	2.072 ₂₇	1.036 ₉	1.036 ₁₈	1.653 ₂₇	692 ₉	961 ₁₈	88	71	17	199	180	19	220	164	56	3	3	—	1	1	—
	PROFESSIONI ED ARTI LIBERALI																						
45	Insegnamento.....	—	2.416 ₈	495	1.921 ₈	1.616 ₈	404	1.212 ₈	138	22	116	343	23	320	457	68	389	—	—	—	—	—	—
46	Professioni sanitarie....	—	2.593 ₇₆	1.117 ₉	1.476 ₆₇	1.929 ₇₂	813 ₈	1.116 ₆₄	124	44	80	262	129	133	402 ₄	175 ₁	227 ₃	—	—	—	—	—	—
47	Professioni legali.....	—	367 ₃	365 ₃	2	315 ₃	313 ₃	2	13	13	—	17	17	—	35	35	—	—	—	—	—	—	—
48	Lettere e scienze	—	575 ₁₄	552 ₁₂	23 ₂	468 ₁₄	449 ₁₂	19 ₂	15	14	1	33	31	2	74	72	2	—	—	—	—	—	—
49	Arti belle	—	750 ₃₈	598 ₃₆	152 ₂	642 ₃₈	520 ₃₆	122 ₂	50	30	20	37	30	7	71	48	23	1	1	—	1	1	—
	Totale Professioni ed arti liberali	—	6.701₁₃₉	3.127₆₀	3.574₇₉	4.970₁₃₅	2.499₅₉	2.471₇₆	340	123	217	692	230	462	1.039₄	398₁	641₃	1	1	—	1	1	—
	ADDETTI AI SERVIZI DOMESTICI																						
50	Addetti ai servizi domestici	—	9.568 ₁₇₉	983 ₂₃	8.585 ₁₅₆	6.693 ₁₅₉	485 ₁₈	6.208 ₁₄₁	202 ₂	9	193 ₂	1.565 ₈	309 ₂	1.256 ₆	1.310 ₁₂	189 ₃	1.121 ₉	459	48	411	189	18	171
	PROPRIETARI E BENESTANTI																						
51	Proprietari e benestanti	—	1.920 ₂₀	875 ₁₄	1.045 ₆	1.387 ₁₉	626 ₁₃	761 ₆	55 ₁	44 ₁	11	189	89	100	344 ₁	160 ₁	184	—	—	—	—	—	—

(*) Vedasi avvertenza n. 15 a pag. 6.

NOTA. — Le cifre in « corsivo » sotto i totali delle classi indicano i censiti nelle convivenze il cui ammontare è già compreso nei totali stessi. (Vedasi avvertenza n. 15 a pag. 6). — Le cifre in « neretto tondo » sotto il totale della classe « Difesa del Paese » indicano quanti dei censiti nelle varie convivenze (già indicati in « corsivo » sotto le singole classi) erano, al momento del Censimento, militari di leva. (Vedasi avvertenza n. 15 a pag. 6).

(1) a Padroni di azienda, amministratori, direttori. — b Impiegati. — c Artigiani indipendenti. — d Artigiani padroni. — e Operai salariati, garzoni.

(2) Per M F col. 7 + col. 13 + col. 16.

Segue TAVOLA XII.

Popolazione presente in età di 10 anni e più secondo la professione o condizione (*) ed il sesso.
Disoccupati nella popolazione in età dai 15 ai 64 anni.

N. delle classi	PROFESSIONI o CONDIZIONI (*)	POSIZIONE NELLA PROFESSIONE (1)	PROVINCIA (2)			COMUNI CON UN CENTRO DI ALMENO 10.000 ABITANTI						COMPLESSO DEI COMUNI FINO A 9.999 ABITANTI			COMPLESSO DEI COMUNI DA 10.000 A 49.999 ABITANTI			DISOCCUPATI NELLA POPOLAZIONE IN ETÀ DAI 15 AI 64 ANNI						
			M	F	M	F	VENEZIA			CHIÒGGIA			M	F	M	F	PROVINCIA			COMUNE DI VENEZIA				
							M	F	M	F	M	F					M	F	M	F	M	F	M	F
1	2	3	4	5	6	7	8	9	10	11	12	13	14	15	16	17	18	19	20	21	22	23	24	
CONDIZIONI NON PROFESSIONALI																								
52	Pensionati	—	5.949 112	4.205 68	1.744 44	4.994 110	3.547 66	1.447 44	144	117	27	413	287	126	542	371	171	—	—	—	—	—	—	—
53	Studenti, seminaristi, collegiali	—	34.497 336	19.968 245	14.529 91	18.534 304	10.577 229	7.957 75	1.496 1	968 1	528	9.623 9	5.474 7	4.149 2	6.340 23	3.917 9	2.423 14	—	—	—	—	—	—	—
54	Attendenti alle cure do- mestiche	—	152.439 1.629	—	152.439 1.629	70.696 1.379	—	70.696 1.379	12.528 53	—	12578 3	43.617 55	—	43.617 55	38.126 195	—	38.126 195	—	—	—	—	—	—	—
55	Altre condizioni non pro- fessionali	—	9.626 164	5.706 113	3.920 51	4.974 148	2.952 101	2.022 47	738 2	458 2	280	2.077 9	1.128 7	949 7	2.575 7	1.626 5	949 2	—	—	—	—	—	—	—
	Totale Condizioni non pro- fessionali	—	5.110 2.241	2.396 426	2.714 1.815	4.419 1.941	2.057 396	2.362 1.545	117 56	62 3	55 53	162 73	87 14	75 59	529 227	252 16	277 211	—	—	—	—	—	—	—
SENZA INDICAZIONE DI PROFESSIONE O CONDIZIONE																								
56	Senza indicazione di pro- fessione o condizione .	—	3.499 117	2.315 64	1.184 53	1.412 87	1.101 41	311 46	429 2	270 2	159	667 16	381 16	286	1.420 14	833 7	587 7	—	—	—	—	—	—	—
	TOTALE GENERALE...	—	447.005 10.451	217.313 7.737	229.692 2.714	211.343 9.568	101.782 7.206	109.561 2.362	29.206 121	13690 66	15516 55	132.707 190	65.547 115	67.160 75	102955 693	49.984 416	52.971 277	23.779	19.152	4.627	14.716	11.196	3.520	—
RIEPILOGO																								
	Agricoltura e caccia	—	90.622 2.045	71.513 1.758	19.109 237	8.810 1.835	7.641 1.580	1.169 255	4.465 14	3.757 14	708	54.535 56	41.824 48	12.711 8	27.277 154	22.048 130	5.229 24	3.585	3.118	467	193	182	11	
	Industria	—	75.910 3.712	59.913 3.470	15.997 242	45.272 3.465	34.896 3.245	10.376 220	5.682 31	5.044 31	638	14.203 24	11.360 22	2.843 2	16.435 223	13.657 203	2.778 20	15.319	11.949	3.370	10.425	7.452	2.973	
	Trasporti e comunicazioni ..	—	17.809 1.178	17.231 1.174	578 4	14.115 1.149	13.632 1.145	483 4	1.230 7	1.221 7	9	1.153 3	1.105 3	48	2.541 26	2.494 26	47	1.933	1.911	22	1.679	1.657	22	
	Commercio	—	24.224 665	19.889 616	4.335 49	17.630 633	14.371 587	3.259 46	1.499 7	1.320 7	179	3.013 5	2.475 5	538	3.581 27	3.043 24	538 3	2.011	1.742	269	1.824	1.566	258	
	Banca e assicurazione	—	2.223 36	1.911 36	312	1.913 36	1.616 36	297	64	58	6	100	97	3	210	198	12	232	197	35	201	168	33	
	Difesa del Paese	—	3.314 1	3.314 1	—	3.028	3.028	—	68	68	—	84	84	—	202	202	—	—	—	—	—	—	—	
	Totale	—	5.341	5.341	—	5.149	5.149	—	4	4	—	28	28	—	164	164	—	—	—	—	—	—	—	
	Amministrazione pubblica ed organizzazioni sindacali	—	6.117 75	4.973 71	1.144 4	4.844 66	3.843 62	1.001 4	166	152	14	541 5	496 5	45	732 4	634 4	98	169	138	31	151	120	31	
	Amministrazione privata	—	515 16	354 15	161 1	418 16	276 15	142 1	12	10	2	36	28	8	61	50	11	67	45	22	52	31	21	
	Culto	—	2.072 27	1.036 9	1.036 18	1.653 27	692 9	961 18	88	71	17	199	180	19	220	164	56	3	3	—	1	1	—	
	Professioni ed arti liberali	—	6.701 139	3.127 60	3.574 79	4.970 135	2.499 59	2.471 76	340	123	217	692	230	462	1.039 4	398 1	641 3	1	1	—	1	1	—	
	Addetti ai servizi domestici ..	—	9.568 179	983 23	8.585 156	6.693 159	485 18	6.208 141	202	9	193	1.565 8	309 2	1.256 6	1.310 3	189 3	1.121 9	459	48	411	189	18	171	
	Proprietari e benestanti	—	1.920 20	875 14	1.045 6	1.387 19	628 13	761 6	55 1	44 1	11	189	89	100	344 1	160 1	184	—	—	—	—	—	—	
	Totale	—	202.511 2.241	29.879 426	172.632 1.815	99.198 1.941	17.076 396	82.122 1.545	14.906 56	1.543 3	13363 53	55.730 73	6.889 14	48.841 59	47.583 227	5.914 16	41.669 211	—	—	—	—	—	—	—
	Totale	—	5.110	2.396	2.714	4.419	2.057	2.362	117	62	55	162	87	75	529	252	277	—	—	—	—	—	—	
	Senza indicazione di profes- sione o condizione	—	3.499 117	2.315 64	1.184 53	1.412 87	1.101 41	311 46	429 2	270 2	159	667 16	381 16	286	1.420 14	833 7	587 7	—	—	—	—	—	—	
	TOTALE GENERALE...	—	447.005 10.451	217.313 7.737	229.692 2.714	211.343 9.568	101.782 7.206	109.561 2.362	29.206 121	13690 66	15516 55	132.707 190	65.547 115	67.160 75	102955 693	49.984 416	52.971 277	23.779	19.152	4.627	14.716	11.196	3.520	

(*) Vedasi avvertenza n. 15 a pag. 6.

NOTA. — Le cifre in « corsivo » sotto i totali delle classi indicano i censiti nelle convivenze il cui ammontare è già compreso nei totali stessi. (Vedasi avvertenza n. 15 a pag. 6). — Le cifre in « neretto » sotto il totale della classe n. 55, come pure quelle in « neretto tondo » sotto la voce « Condizioni non professionali » del Riepilogo, rappresentano il numero complessivo dei censiti nelle varie convivenze (già indicati in « corsivo » sotto le singole classi) che, al momento del Censimento, erano ricoverati o detenuti temporaneamente. (Vedasi avvertenza n. 15 a pag. 6). — Le cifre in « neretto tondo » sotto la voce « Difesa del Paese » del Riepilogo, si riferiscono invece ai militari di leva (Vedasi nota a pag. 38).

(1) a Padroni di azienda, amministratori, direttori. — b Impiegati. — c Artigiani indipendenti. — d Artigiani padroni. — e Operai salariati, garzoni.

(2) Per M F col. 7 + col. 13 + col. 16.

TAVOLA XIII.

Popolazione presente secondo la professione

PRO

Numero delle classi	PROFESSIONI O CONDIZIONI (*)	POSIZIONE NELLA PROFESSIONE (1)	POPOLAZIONE											
			IN COMPLESSO			10-14		15-19		20		21-24		
			M	F	M	F	M	F	M	F	M	F		
1	2	3	4	5	6	7	8	9	10	11	12	13	14	
	AGRICOLTURA E CACCIA													
1	Agricoltura													
	Agricoltori che conducono terreni propri, usufruttuari, utenti, enfiteuti ed utilisti	—	17.983 10.420	14.421 7.241	3.562 3.179	675 675	403 403	2.300 2.164	1.180 1.157	327 255	220 215	1.342 1.076	574 564	
	Agricoltori fittavoli e subaffittuari	—	26.261 15.197	21.805 11.176	4.456 4.021	1.111 1.111	542 542	3.567 3.241	1.501 1.475	470 402	274 260	2.101 1.713	722 701	
	Direttori tecnici ed impiegati di aziende agricole	—	595	581	14	2	—	36	4	15	—	55	3	
	Coloni (mezzadri, terziari, ecc.).....	—	24.997 19.598	17.965 12.655	7.032 6.943	1.109 1.109	789 789	3.421 3.387	2.230 2.214	618 413	428 423	2.283 1.938	1.323 1.315	
	Salariati ed obbligati (2)	—	1.493 1	1.132 1	361 —	61 —	18 —	245 1	85 —	21 —	8 —	117 —	40 —	
	Braccianti e giornalieri di campagna (3).....	—	17.477	13.839	3.638	617	313	2.955	1.588	545	284	1.806	609	
	Altri addetti all'agricoltura (4).....	—	—	—	—	—	—	—	—	—	—	—	—	
	TOTALE...	—	88.806 45.216	69.743 31.073	19.063 14.143	3.575 2.895	2.065 1.734	12.524 8.793	6.588 4.846	1.996 1.070	1.214 898	7.704 4.727	3.271 2.580	
2	Zootecnia													
	Allevatori di animali.....	—	72 21	63 14	9 7	1 1	— —	5 3	5 4	8 1	1 1	12 2	1 1	
	Addetti all'allevamento: salariati ed obbligati...	—	1.520	1.494	26	40	4	228	7	24	1	141	6	
	Addetti all'allevamento: giornalieri.....	—	173	164	9	15	3	34	2	4	1	14	1	
	TOTALE...	—	1.765 21	1.721 14	44 7	56 1	7 —	267 3	14 4	36 1	3 1	167 2	8 1	
3	Silvicoltura													
	Boscaioli, carbonai, taglialegna, ecc.....	—	25	23	2	—	—	3	—	2	—	5	—	
	Guardaboschi privati, ecc.....	—	7	7	—	—	—	—	—	1	—	—	—	
	TOTALE...	—	32	30	2	—	—	3	—	3	—	5	—	
4	Caccia													
	Cacciatori e guardacaccia	—	19 1	19 1	— —	— —	— —	2 —	— —	— —	— —	3 —	— —	
	Totale Agricoltura e caccia...	—	90.622 45.238	71.513 31.088	19.109 14.150	3.631 2.896	2.072 1.734	12.796 8.796	6.602 4.850	2.035 1.071	1.217 899	7.879 4.729	3.279 2.581	
	INDUSTRIA													
5	Pesca													
	a		2.692	2.685	7	165	1	311	4	51	—	225	—	
	b		16	16	—	2	—	1	—	1	—	1	—	
	c		1	—	1	—	1	—	—	—	—	—	—	
	d		1	1	—	—	—	—	—	—	—	—	—	
	e		3.446	3.441	5	288	2	584	—	135	—	395	—	
	Tot.		6.156 850	6.143 845	13 5	455 165	4 1	896 269	4 4	187 28	— —	621 127	— —	
6	Miniere													
	a		3	3	—	—	—	—	—	—	—	—	—	
	b		21	20	1	—	—	5	—	—	—	1	—	
	e		38	38	—	1	—	—	—	6	—	6	—	
	Tot.		62	61	1	1	—	5	—	6	—	7	—	
7	Cave di ogni genere													
	a		127	126	1	9	—	27	1	2	—	11	—	
	b		6	6	—	—	—	—	—	—	—	—	—	
	e		180	179	1	3	—	34	—	5	—	14	—	
	Tot.		313 52	311 51	2 1	12 9	— —	61 25	1 1	7 2	— —	25 6	— —	
8	Saline marittime ed acque minerali													
	b		1	1	—	—	—	—	—	—	—	—	—	
	e		4	3	1	—	—	—	—	—	—	—	1	
	Tot.		5	4	1	—	—	—	—	—	—	—	1	
9	Industria del legno, della paglia ed affini													
	a		664	655	9	6	—	59	8	14	—	54	—	
	b		45	37	8	—	—	6	—	3	—	8	—	
	c		638	636	2	12	—	50	—	8	—	59	—	
	d		345	339	6	2	—	34	3	4	—	24	—	
	e		6.606	6.166	440	230	50	1.272	195	285	42	967	62	
	Tot.		8.298 493	7.833 390	465 13	250 20	52 2	1.421 109	206 11	314 16	42 —	1.112 71	66 —	

(*) Vedansi avvertenze nn. 13 e 15 a pagg. 5 e 6.

NOTA. — Le cifre in « corsivo » sotto i totali delle classi indicano i familiari coadiuvanti il cui ammontare è già compreso nei totali stessi. (Vedasi avvertenza n. 15 a pag. 6).

(1) a Padroni di azienda, amministratori, direttori. — b Impiegati. — c Artigiani indipendenti. — d Artigiani padroni. — e Operai salariati, garzoni. — (2) Questa voce facenti parte delle maestranze specializzate agricole. — (4) Questa voce comprende gli addetti alla condizionatura e conservazione dei foraggi; gli addetti alla produzione

o condizione (*), l'età (*) ed il sesso.

VINICIA

IN ETÀ DI 10 ANNI E PIÙ

IN ETÀ DI 10 ANNI E PIÙ																				POPOLAZIONE IN ETÀ DA 6 A 9 ANNI		POSIZIONE NELLA PROFESSIONE (1)	Numero delle classi	
25-29		30-34		35-39		40-44		45-49		50-54		55-59		60-64		65-69		ignota		M	F			
M	F	M	F	M	F	M	F	M	F	M	F	M	F	M	F	M	F	M	F	M	F			
15	16	17	18	19	20	21	22	23	24	25	26	27	28	29	30	31	32	33	34	35	36	37	38	
1.522	391	1.280	227	1.113	168	943	121	919	100	895	51	770	41	766	28	1.566	58	3	—	10	9	—		
1.155	375	725	202	470	122	247	60	146	26	83	16	49	15	52	12	143	12	1	—	10	9	—		
2.452	429	1.941	271	1.636	201	1.472	159	1.364	120	1.340	77	1.284	53	1.099	43	1.967	64	1	—	20	13	—		
1.761	408	1.045	249	660	153	378	77	246	56	174	27	132	26	87	19	225	28	1	—	20	13	—		
74	2	74	4	62	—	54	—	62	—	47	1	39	—	28	—	33	—	—	—	—	—	—		
2.537	1.052	1.769	566	1.265	326	1.028	155	822	86	811	36	743	21	571	7	981	11	7	2	41	46	—		
2.286	1.045	1.402	501	851	315	522	143	268	78	142	29	88	15	71	6	173	8	5	2	41	46	—		
126	25	103	25	89	19	78	28	70	29	42	29	75	19	37	10	68	26	—	—	1	—	—		
1.740	277	1.332	194	1.006	126	865	96	734	57	631	27	578	23	451	19	577	25	2	—	8	1	—		
8.451	2.176	6.499	1.287	5.171	840	4.440	559	3.971	392	3.766	221	3.489	157	2.952	107	5.192	184	13	2	80	69	—	1	
5.202	1.828	3.172	1.012	1.981	590	1.147	280	660	160	399	72	269	56	210	37	541	48	7	2	71	68	—		
4	—	5	1	3	—	3	1	5	—	3	—	3	—	4	—	7	—	—	—	—	—	—	—	
2	—	2	—	—	—	2	1	—	—	—	—	—	—	—	—	—	—	—	—	—	—	—	—	
214	4	174	3	128	—	115	—	101	—	138	—	78	—	60	1	53	—	—	—	1	2	—	—	
12	—	15	—	9	—	12	1	14	—	10	—	8	—	5	1	12	—	—	—	1	5	—	—	
230	4	194	4	140	—	130	2	120	—	151	—	89	—	69	2	72	—	—	—	2	7	—	—	
2	—	2	—	—	—	2	—	1	—	1	—	—	—	—	—	1	—	—	—	—	—	—	—	
1	—	1	—	2	—	1	—	—	—	1	—	—	—	—	—	—	—	—	—	—	—	—	—	
3	2	5	—	4	—	3	—	1	—	2	—	—	—	—	—	1	—	—	—	—	—	—	—	
—	—	2	—	1	—	4	—	1	—	2	—	2	—	—	—	2	—	—	—	—	—	—	—	
8.684	2.182	6.700	1.291	5.316	840	4.577	561	4.093	392	3.921	221	3.580	157	3.021	109	5.267	184	13	2	82	76	—	—	
5.204	1.828	3.174	1.012	1.981	590	1.149	281	661	160	399	72	269	56	210	37	542	48	7	2	71	68	—	—	
281	—	248	—	222	—	236	1	219	—	166	—	191	1	181	—	184	—	5	—	—	—	—	—	
3	—	1	—	2	—	2	—	1	—	1	—	—	—	—	—	1	—	—	—	—	—	—	—	
—	—	—	—	—	—	—	—	—	—	—	—	—	—	—	—	—	—	—	—	—	—	—	—	
398	—	296	—	250	—	206	—	182	—	180	—	165	1	132	1	225	1	5	—	27	—	—	—	
682	—	545	—	475	—	444	1	402	—	347	—	356	2	313	1	410	1	10	—	27	—	—	—	
114	—	61	—	21	—	16	—	9	—	4	—	8	—	5	—	15	—	3	—	—	—	—	—	
—	—	—	—	1	—	1	—	1	—	—	—	—	—	—	—	—	—	—	—	—	—	—	—	
3	—	5	—	1	—	2	—	1	—	—	—	—	—	—	—	—	—	—	—	—	—	—	—	
6	—	4	—	4	—	5	—	1	—	4	—	4	—	1	—	—	—	—	—	—	—	—	—	
9	—	9	—	6	1	8	—	3	—	4	—	1	—	2	—	—	—	—	—	—	—	—	—	
—	—	—	—	—	—	—	—	—	—	—	—	—	—	—	—	—	—	—	—	—	—	—	—	
11	—	16	—	10	—	11	—	6	—	7	—	8	—	4	—	4	—	—	—	—	—	—	—	
1	—	2	—	—	—	1	—	1	—	1	—	—	—	—	—	—	—	—	—	—	—	—	—	
23	—	22	1	20	—	21	—	18	—	11	—	6	—	1	—	1	—	—	—	1	—	—	—	
35	—	40	1	30	—	33	—	25	—	19	—	14	—	5	—	5	—	—	—	1	—	—	—	
6	—	—	—	3	—	—	—	—	—	—	—	—	—	—	—	—	—	—	—	—	—	—	—	
1	—	—	—	—	—	—	—	—	—	—	—	—	—	—	—	—	—	—	—	—	—	—	—	
1	—	1	—	—	—	—	—	1	—	—	—	—	—	—	—	—	—	—	—	—	—	—	—	
2	—	1	—	—	—	—	—	1	—	—	—	—	—	—	—	—	—	—	—	—	—	—	—	
—	—	—	—	—	—	—	—	—	—	—	—	—	—	—	—	—	—	—	—	—	—	—	—	
62	—	53	1	71	—	60	—	60	—	56	—	57	—	33	—	70	—	—	—	—	—	—	—	
7	—	3	—	3	—	1	—	1	—	1	—	1	—	1	—	1	—	—	—	—	—	—	—	
54	—	73	—	77	—	49	—	47	—	56	—	42	—	40	—	69	—	—	—	—	—	—	—	
33	—	30	1	42	—	34	—	25	—	32	—	32	—	15	—	32	—	—	—	—	—	—	—	
633	26	496	13	514	13	436	12	364	9	302	7	274	5	192	2	201	4	—	—	3	—	—	—	
789	29	655	15	707	14	581	12	497	9	447	7	406	6	281	2	373	5	—	—	3	—	—	—	
79	—	39	—	24	—	15	—	5	—	4	—	2	—	1	—	5	—	—	—	—	—	—	—	

comprende anche i guardiani privati ed i salariati ed obbligati facenti parte delle maestranze specializzate agricole. — (3) Questa voce comprende anche i giornalieri dell'olio (limitatamente ai casi nei quali almeno il 55 % del prodotto lavorato provenga da terreni di proprietà dell'agricoltore); nonché i raccoglitori di funghi, di tartufi, ecc.

Numero delle classi	PROFESSIONI O CONDIZIONI (*)	POSIZIONE NELLA PROFESSIONE (1)	POPOLAZIONE										
			IN COMPLESSO			10-14		15-19		20		21-24	
			M	F	M	F	M	F	M	F	M	F	
1	2	3	4	5	6	7	8	9	10	11	12	13	14
10	Industrie che lavorano i cereali.....	a	480	444	36	10	—	54	5	7	4	50	2
		b	80	61	19	—	—	11	5	1	2	4	2
		c	9	9	—	—	—	1	—	1	—	1	—
		d	5	5	—	—	—	—	—	—	—	1	—
		e	1.972	1.781	191	48	2	410	68	79	18	269	55
	Tot.	2.546	2.300	246	58	2	476	78	88	24	325	59	
11	Industrie che utilizzano frutta, verdure e semi..	a	21	19	2	—	—	—	1	1	—	—	—
		b	32	18	14	1	—	3	5	—	2	1	—
		c	154	83	71	1	4	10	14	2	8	8	21
		d	—	—	—	—	—	—	—	—	—	—	—
		e	207	120	87	2	4	13	20	3	10	9	21
	Tot.	4	3	1	—	—	—	1	1	—	—	—	
12	Industrie che utilizzano prodotti animali.....	a	36	34	2	—	—	—	1	2	—	4	1
		b	8	7	1	—	—	3	—	—	—	—	—
		c	1	1	—	—	—	—	—	—	—	—	—
		d	360	339	21	8	—	56	6	24	1	60	6
		e	405	381	24	8	—	59	7	26	1	64	7
	Tot.	10	8	2	—	—	—	1	1	—	3	1	
13	Industrie che utilizzano spoglie animali.....	a	189	179	10	1	2	8	1	8	—	17	—
		b	23	14	9	—	—	3	3	—	—	1	3
		c	662	640	22	10	4	64	5	11	1	49	2
		d	249	241	8	1	2	16	2	6	—	20	1
		e	1.967	1.476	491	135	38	388	235	73	40	237	93
	Tot.	186	161	25	12	8	479	246	98	41	324	99	
14	Industria della carta.....	a	11	11	—	—	—	—	—	—	—	—	—
		b	29	22	7	—	—	4	4	1	—	6	2
		c	5	3	2	—	—	1	—	—	—	1	—
		d	8	7	1	—	—	1	—	—	—	—	—
		e	193	113	80	5	2	20	32	6	6	20	12
	Tot.	3	3	—	—	—	1	—	—	—	—	—	
15	Industrie che utilizzano materiali diversi.....	a	8	6	2	1	—	1	1	—	—	2	—
		b	4	3	1	—	—	—	1	—	—	1	—
		c	3	2	1	—	1	—	—	—	—	—	—
		d	1	1	—	—	—	—	—	—	—	—	—
		e	32	13	19	1	—	5	7	—	1	—	6
	Tot.	5	4	2	1	1	6	9	—	1	3	6	
16	Produzione e prima lavorazione dei metalli.....	a	21	21	—	—	—	1	—	—	—	1	—
		b	64	47	17	—	—	5	6	2	2	6	5
		c	1	1	—	—	—	—	—	—	—	—	—
		d	7	6	1	1	—	1	—	—	—	—	—
		e	591	581	10	5	—	95	3	26	—	91	4
	Tot.	3	3	—	1	—	102	9	28	2	98	9	
17	Successive lavorazioni dei metalli.....	a	324	324	—	3	—	28	—	11	—	26	—
		b	124	110	14	—	—	11	3	5	1	20	3
		c	368	368	—	8	—	41	—	5	—	33	—
		d	428	426	2	10	—	44	1	11	—	34	—
		e	7.954	7.908	46	312	2	2.169	8	420	4	1.508	11
	Tot.	292	291	1	21	2	2.293	12	452	5	1.621	14	
18	Costruzioni meccaniche in genere, lavorazione dei metalli preziosi	a	94	93	1	2	—	3	—	—	—	3	—
		b	229	195	34	—	—	9	2	5	1	28	8
		c	32	32	—	—	—	2	—	—	—	—	—
		d	34	33	1	—	—	—	—	2	—	4	1
		e	992	803	189	7	1	100	45	28	12	92	56
	Tot.	1.381	1.156	225	9	1	114	47	35	13	127	65	
19	Preparazione e lavorazione dei minerali.....	a	178	166	12	—	—	5	—	2	—	13	2
		b	298	218	80	—	—	20	12	7	4	20	19
		c	148	28	120	—	2	3	21	—	6	2	18
		d	9	7	2	—	—	—	1	—	—	—	—
		e	4.913	3.318	1.595	129	37	676	455	107	124	418	346
	Tot.	64	29	35	—	2	704	489	116	134	453	385	
20	Costruzioni edilizie, stradali ed idrauliche.....	a	409	409	—	4	—	19	—	5	—	21	—
		b	289	266	23	1	—	16	2	4	1	29	4
		c	236	235	1	—	—	19	—	6	—	26	—
		d	255	255	—	1	—	18	—	2	—	19	—
		e	14.897	14.847	50	169	2	2.087	26	486	5	2.066	6
	Tot.	169	169	—	5	—	48	—	7	—	44	—	

(*) Vedansi avvertenze nn. 13 e 15 a pagg. 5 e 6.

NOTA. — Le cifre in « corsivo » sotto i totali delle classi indicano i familiari coadiuvanti il cui ammontare è già compreso nei totali stessi. (Vedasi avvertenza n. 15 a pag. 6).

(1) a Padroni di azienda, amministratori, direttori. — b Impiegati. — c Artigiani indipendenti. — d Artigiani padroni. — e Operai salariati, garzoni.

o condizione (*), l'età (*) ed il sesso.

VINCIA

IN ETÀ DI 10 ANNI E PIÙ																				POPOLAZIONE IN ETÀ DA 6 A 9 ANNI		POSIZIONE NELLA PROFESSIONE (1)	Numero delle classi
25-29		30-34		35-39		40-44		45-49		50-54		55-59		60-64		65- ω		ignota		M	F		
M	F	M	F	M	F	M	F	M	F	M	F	M	F	M	F	M	F	M	F	M	F		
15	16	17	18	19	20	21	22	23	24	25	26	27	28	29	30	31	32	33	34	35	36	37	38
74	7	64	5	38	2	33	—	27	4	21	2	25	1	18	—	23	4	—	—	—	—	a	10
8	6	10	3	6	—	4	1	5	—	3	—	2	—	4	—	3	—	—	—	—	—	b	
2	—	2	—	—	—	2	—	—	—	—	—	—	—	—	—	—	—	—	—	—	—	c	
—	—	1	—	—	—	1	—	—	—	—	—	—	—	—	—	—	—	—	—	—	—	d	
201	31	170	8	145	5	118	2	85	—	86	1	61	—	53	—	56	1	—	—	—	—	e	
285	44	247	16	190	7	158	3	117	4	110	3	88	1	75	—	83	5	—	—	—	—	Tot.	
34	6	23	4	7	—	4	—	—	—	—	—	3	—	—	—	2	—	—	—	—	—	—	
3	—	3	1	2	—	2	—	2	—	2	—	4	—	—	—	—	—	—	—	—	—	a	11
3	3	2	1	3	1	—	1	2	—	—	—	2	—	1	—	—	—	—	—	—	—	b	
8	14	12	3	11	4	10	2	7	—	8	—	3	—	3	—	—	—	—	—	—	—	c	
14	17	17	5	16	5	12	3	11	2	10	—	9	—	4	—	—	—	—	—	—	—	d	
—	—	—	—	—	—	—	—	—	—	—	—	—	—	—	—	—	—	—	—	—	—	Tot.	
7	—	4	—	3	—	3	—	2	—	2	—	3	—	1	—	3	—	—	—	—	—	a	12
1	—	—	—	1	—	—	—	—	—	2	—	1	—	—	—	—	—	—	—	—	—	b	
—	—	—	—	—	—	—	—	—	—	—	—	—	—	—	—	—	—	—	—	—	—	c	
42	2	36	1	25	1	21	1	20	—	20	2	13	1	4	—	10	—	—	—	—	—	e	
50	2	40	1	29	1	24	1	22	—	25	3	16	1	5	—	13	—	—	—	—	—	Tot.	
—	—	—	—	—	—	—	—	—	—	—	—	—	—	—	—	—	—	—	—	—	—	—	
19	4	25	—	19	1	16	1	16	1	14	—	13	—	6	—	17	—	—	—	—	—	a	13
4	—	—	1	2	—	—	1	3	—	—	—	1	—	1	—	—	—	—	—	—	—	b	
60	3	47	2	51	3	67	—	69	1	57	1	58	—	43	—	54	—	—	—	1	—	c	
27	—	22	1	20	—	25	—	30	—	16	—	16	—	20	—	22	2	—	—	—	—	d	
108	35	95	11	73	12	80	8	68	9	68	6	46	2	39	—	64	2	—	—	—	—	e	
218	42	189	15	165	16	188	10	186	11	155	7	133	3	109	—	157	4	2	—	1	—	Tot.	
24	5	14	1	11	2	5	—	4	—	—	—	4	—	—	—	—	—	—	—	—	—	—	
1	—	3	—	2	—	—	—	—	1	—	—	—	—	1	—	—	—	—	—	—	—	a	14
2	1	3	1	1	—	—	—	2	—	—	—	—	—	1	—	—	—	—	—	—	—	b	
—	—	1	—	1	—	—	—	—	—	—	—	—	—	—	—	—	—	—	—	—	—	c	
6	6	11	6	10	5	8	5	7	2	5	3	5	—	5	1	5	—	—	—	—	—	d	
9	7	19	6	15	7	8	5	10	2	8	3	10	—	7	2	6	—	—	—	—	—	e	
—	—	—	—	—	—	—	—	—	—	—	—	—	—	—	—	—	—	—	—	—	—	Tot.	
—	—	—	—	—	—	—	—	—	—	—	—	—	—	—	—	—	—	—	—	—	—	a	15
—	—	—	—	—	—	—	—	—	—	—	—	—	—	—	—	—	—	—	—	—	—	b	
—	—	—	—	—	—	—	—	—	—	—	—	—	—	—	—	—	—	—	—	—	—	c	
1	1	2	2	1	1	—	—	1	—	2	—	—	—	1	—	—	—	—	—	—	—	d	
—	—	—	—	—	—	—	—	—	—	—	—	—	—	—	—	—	—	—	—	—	—	e	
1	1	2	2	3	1	—	—	1	2	—	—	4	—	1	—	1	—	—	—	—	—	Tot.	
—	—	—	—	—	—	—	—	—	—	—	—	—	—	—	—	—	—	—	—	—	—	a	16
4	—	2	—	3	—	1	—	2	—	3	—	1	—	3	—	—	—	—	—	—	—	b	
14	2	4	1	5	1	2	—	3	—	4	—	—	—	2	—	—	—	—	—	—	—	c	
—	—	—	—	—	—	—	—	—	—	—	—	—	—	—	—	—	—	—	—	—	—	d	
109	—	81	2	61	—	36	—	28	—	20	1	12	—	11	—	6	—	—	—	—	—	e	
127	2	88	4	70	1	39	—	34	—	29	1	13	—	16	—	6	—	—	—	—	—	Tot.	
—	—	—	—	—	—	—	—	—	—	—	—	—	—	—	—	—	—	—	—	—	—	—	
35	—	51	—	40	—	29	—	37	—	30	—	12	—	12	—	9	—	—	—	—	—	a	17
24	1	11	3	9	2	5	—	10	1	5	—	7	—	2	—	1	—	—	—	—	—	b	
42	—	46	—	30	—	37	—	30	—	33	—	21	—	15	—	27	—	—	—	—	—	c	
38	—	48	—	45	—	35	—	35	—	35	—	36	1	21	—	34	—	—	—	—	—	d	
1.011	8	658	3	510	4	421	3	252	1	239	2	184	—	131	—	92	—	—	—	—	—	e	
1.150	9	814	6	634	6	527	3	364	2	342	2	260	1	181	—	163	—	—	—	—	—	Tot.	
63	—	21	—	14	—	6	—	4	—	3	—	2	—	2	—	2	—	—	—	—	—	—	
6	—	7	—	8	—	12	—	22	—	11	—	5	1	5	—	9	—	—	—	—	—	a	18
45	5	18	6	24	5	20	3	12	2	9	1	9	1	9	—	7	—	—	—	—	—	b	
3	—	4	—	5	—	3	—	2	—	1	—	5	—	2	—	5	—	—	—	—	—	c	
5	—	4	—	2	—	9	—	2	—	2	—	2	—	1	—	—	—	—	—	—	—	d	
112	34	82	7	87	14	97	12	68	3	37	3	42	2	26	—	25	—	—	—	—	—	e	
171	39	115	13	126	19	141	15	106	5	60	4	63	4	43	—	46	—	—	—	—	—	Tot.	
5	—	—	—	2	—	—	—	—	—	—	—	—	—	—	—	—	—	—	—	—	—	—	
18	—	9	—	21	2	21	3	25	1	16	2	11	1	11	—	14	—	—	—	—	—	a	19
39	27	34	10	25	3	14	1	22	2	11	2	6	—	9	—	11	—	—	—	—	—	b	
—	4	1	10	4	6	2	10	5	12	6	10	—	3	—	8	—	—	—	—	—	—	c	
—	—	1	—	1	—	1	—	1	—	1	—	1	—	1	—	—	—	—	—	—	—	d	
401	199	371	125	318	74	256	58	195	44	147	46	121	40	81	22	97	25	—	—	—	—	e	
458	230	416	145	369	85	294	73	248	59	181	60	139	44	104	30	125	36	1	—	—	—	Tot.	
9	—	—	4	2	2	—	—	—	—	—	—	—	—	—	—	—	—	—	—	—	—	—	
20	—	34	—	61	—	56	—	57	—	43	—	47	—	17	—	25	—	—	—	—	—	a	20
39	6	37	5	34	2	30	2	26	1	15	—	17	—	11	—	7	—	—	—	—	—	b	
13	—	29	—	30	—	28	1	25	—	15	—	17	—	10	—	17	—	—	—	—	—	c	
26	—	18	—	39	—	27	—	32	—	21	—	17	—	15	—	20	—	—	—	—	—	d	
2.304	5	1.766	—	1.573	1	1.218	1	1.039	2	761	—	617	1	366	—	393	1	—	—	—	—	e	
2.402	11	1.884	5	1.737	3	1.359	4	1.179	3	855	—	715	1	419	—	462	1	2	—	—	—	Tot.	
29	—	16	—	—	—	—	—	—	—	2	—	2	—	—	—	3	—	—	—	—	—	—	

Segue TAVOLA XIII.

Popolazione presente secondo la professione

PRO

Numero delle classi	PROFESSIONI O CONDIZIONI (*)	POSIZIONE NELLA PROFESSIONE (1)	POPOLAZIONE											
			IN COMPLESSO			10-14		15-19		20		21-24		
			M	F	M	F	M	F	M	F	M	F		
1	2	3	4	5	6	7	8	9	10	11	12	13	14	
21	Industria tessile (2)	a	47	42	5	1	—	2	—	—	—	—	3	2
		b	141	92	49	—	—	5	10	1	6	11	12	—
		c	9	7	2	—	—	1	—	—	—	—	—	—
		d	2	2	—	—	—	—	—	—	—	—	—	—
		e	1.961	347	1.614	16	53	47	515	13	137	43	387	—
	Tot.	2.160	490	1.670	17	53	55	525	14	143	57	401	—	
22	Tessuti speciali	a	106	48	58	—	1	2	8	—	2	—	4	—
		b	48	24	24	1	—	6	6	—	1	1	5	—
		c	1.006	6	1.006	4	93	—	377	—	69	—	186	—
		d	35	4	31	—	—	—	11	—	1	1	8	—
		e	2.553	54	2.499	5	232	7	857	1	169	13	491	—
	Tot.	3.748	136	3.612	10	326	15	1.259	1	242	15	694	—	
23	Vestiaro, arredamento domestico, nettezza e acconciatura della persona	a	295	195	100	4	1	15	15	—	4	13	17	—
		b	81	52	29	2	—	7	8	1	—	4	5	—
		c	1.698	457	1.241	8	44	48	200	10	62	49	180	—
		d	782	584	198	10	2	24	21	16	9	72	32	—
		e	5.166	1.522	3.644	125	401	498	1.364	83	208	225	539	—
	Tot.	8.022	2.810	5.212	149	448	592	1.608	110	283	363	773	—	
24	Industrie chimiche	a	122	120	2	—	—	4	1	1	—	6	—	—
		b	385	332	53	2	—	19	9	9	4	48	9	—
		c	1	—	1	—	—	—	—	—	—	—	1	—
		d	4	4	—	—	—	—	—	—	—	—	—	—
		e	2.794	1.508	1.286	10	14	138	200	21	48	115	131	—
	Tot.	3.306	1.964	1.342	12	14	161	210	31	52	169	141	—	
25	Industrie poligrafiche	a	110	107	3	2	—	4	—	2	—	10	—	—
		b	147	110	37	1	—	18	3	1	—	16	7	—
		c	34	31	3	—	—	3	2	—	—	2	—	—
		d	29	29	—	—	—	3	—	—	—	—	—	—
		e	971	757	214	16	—	180	79	33	19	121	42	—
	Tot.	1.291	1.034	257	19	—	208	84	36	19	149	49	—	
26	Produzione e distribuzione di forza motrice, luce, acqua e calore	a	57	54	3	—	1	2	—	—	—	3	1	—
		b	251	188	63	—	—	5	6	2	4	13	6	—
		c	12	12	—	—	—	1	—	—	—	1	—	—
		d	64	64	—	—	—	5	—	2	—	3	—	—
		e	1.916	1.911	5	39	—	320	2	97	1	291	2	—
	Tot.	2.300	2.229	71	39	1	333	8	101	5	311	9	—	
27	Industria dello spettacolo	a	39	36	3	—	—	1	—	—	—	3	—	—
		b	63	41	22	—	—	4	—	—	—	3	6	—
		c	108	97	11	—	—	9	—	3	—	10	2	—
		d	210	174	36	—	—	14	—	3	—	16	8	—
		e	6	5	1	—	—	1	—	—	—	3	—	—
28	Industrie non specificate	a	58	56	2	—	—	—	—	3	—	1	—	—
		b	362	267	95	—	—	22	17	16	4	41	21	—
		c	182	172	10	—	—	14	2	12	2	30	1	—
		d	602	495	107	—	—	36	19	31	6	72	22	—
		e	59.950	47.457	12.493	1.553	840	9.119	4.113	1.945	845	6.999	2.274	—
	Tot.	75.910	59.913	15.997	1.838	997	10.227	4.905	2.197	1.035	8.129	2.853	—	
		3.039	2.414	625	275	156	728	216	100	35	419	77	—	
TRASPORTI E COMUNICAZIONI														
29	Trasporti terrestri, marittimi ed aerei	a	2.323	2.300	23	28	—	148	2	37	—	148	2	—
		b	2.505	2.404	101	3	—	76	10	36	3	141	19	—
		c	10.990	10.962	28	72	—	722	1	339	1	1.303	4	—
		d	15.818	15.666	152	103	—	946	13	412	4	1.592	25	—
		e	357	342	15	28	—	112	2	12	—	65	2	—
30	Comunicazioni	a	82	52	30	—	—	1	—	—	—	2	3	—
		b	1.297	921	376	3	1	97	34	21	19	72	98	—
		c	612	592	20	2	—	49	2	18	—	59	4	—
		d	1.991	1.565	426	5	1	147	36	39	19	133	105	—
		e	1	1	—	—	—	1	—	—	—	—	—	—
	Tot.	2.405	2.352	53	28	—	149	2	37	—	150	5	—	
		3.802	3.325	477	6	1	173	44	57	22	213	117	—	
		11.602	11.554	48	74	—	771	3	357	1	1.362	8	—	
	Tot.	17.809	17.231	578	108	1	1.093	49	451	23	1.725	130	—	
		358	343	15	28	—	113	2	12	—	65	2	—	

(*) Vedansi avvertenze nn. 13 e 15 a pagg. 5 e 6.

NOTA. — Le cifre in « corsivo » sotto i totali delle classi indicano i familiari coadiuvanti il cui ammontare è già compreso nei totali stessi. (Vedasi avvertenza n. 15 a pag. 6).

(1) a Padroni di azienda, amministratori, direttori. — b Impiegati. — c Artigiani indipendenti. — d Artigiani padroni. — e Operai salariati, garzoni. — (2) Esclusa la

o condizione (*), l'età (*) ed il sesso.

VINCIA

IN ETÀ DI 10 ANNI E PIÙ

IN ETÀ DI 10 ANNI E PIÙ																		POPOLAZIONE IN ETÀ DA 6 A 9 ANNI		POSIZIONE NELLA PROFESSIONE (1)	Numero delle classi
25-29		30-34		35-39		40-44		45-49		50-54		55-59		60-64		65-69		ignota			
M	F	M	F	M	F	M	F	M	F	M	F	M	F	M	F	M	F	M	F	M	F
15	16	17	18	19	20	21	22	23	24	25	26	27	28	29	30	31	32	33	34	35	36
1	—	4	—	4	1	3	1	5	—	6	—	3	1	2	—	8	—	—	—	—	—
23	8	8	5	8	2	11	4	8	1	6	—	4	1	5	—	2	—	—	—	—	—
—	—	—	—	2	1	—	—	1	—	—	—	—	—	1	—	1	—	—	—	—	—
46	203	41	92	31	84	23	44	19	39	22	27	17	18	11	8	18	7	—	—	—	2
70	211	53	97	45	88	37	49	34	40	34	27	25	20	20	8	29	8	—	—	—	2
—	—	—	—	1	—	2	1	1	—	—	—	—	—	1	—	—	—	—	—	—	—
3	9	8	5	6	10	8	6	4	5	7	2	6	3	2	1	2	2	—	—	—	—
4	4	2	3	4	3	2	—	1	1	1	—	—	—	1	—	1	—	—	—	—	—
—	103	—	68	1	32	1	28	—	14	—	12	—	5	—	5	—	8	—	—	—	8
1	2	—	3	—	4	—	2	—	—	1	—	—	—	—	—	—	—	—	—	—	—
8	315	6	156	3	88	3	68	3	51	—	27	3	13	—	11	2	21	—	—	—	7
16	433	16	235	14	137	14	104	8	71	9	42	10	21	3	17	5	31	—	—	—	15
2	13	—	6	—	3	—	2	—	2	—	—	—	—	—	—	—	—	—	—	—	8
23	13	22	11	20	16	21	8	21	6	17	7	17	—	9	1	13	1	—	—	—	—
4	8	9	2	8	1	2	2	—	1	3	1	5	1	4	—	3	—	—	—	—	—
71	134	48	127	48	112	36	108	38	79	32	54	27	38	21	35	21	68	—	—	—	—
85	21	77	28	60	24	72	21	44	13	44	9	34	3	22	4	24	11	—	—	—	—
157	283	115	184	59	162	68	113	49	90	43	83	38	67	27	69	34	81	—	—	—	2
340	459	271	352	195	315	199	252	152	189	139	154	121	109	83	109	95	161	1	—	—	2
36	25	9	18	9	9	5	7	3	5	4	4	2	2	—	2	1	4	—	—	—	—
17	—	10	—	9	—	20	1	16	—	16	—	9	—	5	—	7	—	—	—	—	—
64	10	69	3	42	5	23	5	16	5	17	1	8	1	10	1	5	—	—	—	—	—
—	—	—	—	—	—	—	—	—	—	—	—	—	—	—	—	—	—	—	—	—	—
1	—	—	—	1	—	—	—	1	—	—	—	—	—	—	—	1	—	—	—	—	—
235	219	215	285	211	137	189	100	140	129	103	7	71	7	38	7	22	2	—	—	—	—
317	229	294	288	263	142	232	106	173	134	136	8	88	8	53	8	35	2	—	—	—	—
4	—	1	—	—	—	1	—	1	—	2	—	—	—	—	—	1	—	—	—	—	—
13	—	14	—	9	1	9	—	12	2	14	—	7	—	6	—	5	—	—	—	—	—
18	11	14	6	11	2	8	2	9	4	3	—	6	1	4	1	1	—	—	—	—	—
6	—	2	—	4	1	2	—	3	—	2	—	2	—	2	—	3	—	—	—	—	—
2	—	2	—	6	—	5	—	6	—	1	—	1	—	—	—	1	—	—	—	—	—
74	29	71	16	62	19	77	4	45	2	25	2	25	1	13	1	15	—	—	—	—	—
113	40	103	22	92	23	101	6	72	8	50	2	41	2	25	2	25	—	—	—	—	—
6	—	2	—	1	—	1	—	—	2	—	—	—	—	—	—	—	—	—	—	—	—
5	—	3	—	4	—	11	—	4	—	7	1	9	—	3	—	3	—	—	—	—	—
28	18	31	11	28	5	17	7	25	3	13	1	11	1	9	—	6	1	—	—	—	—
1	—	3	—	3	—	—	—	1	—	—	—	1	—	1	—	—	—	—	—	—	—
6	—	12	—	9	—	10	—	7	—	6	—	2	—	2	—	2	—	—	—	—	—
318	—	248	—	178	—	135	—	107	—	72	—	63	—	22	—	21	—	—	—	—	—
358	18	297	11	222	5	173	7	144	3	98	2	86	1	37	—	30	1	—	—	—	—
5	—	—	—	1	—	—	—	—	—	—	—	—	—	—	—	—	—	—	—	—	—
2	—	4	2	3	—	7	—	6	1	4	—	1	—	4	—	1	—	—	—	—	—
12	4	5	4	3	2	3	1	7	2	1	1	—	—	1	—	1	—	—	—	—	—
17	2	6	1	10	1	7	3	6	—	7	—	1	4	1	6	—	12	—	—	—	—
31	6	15	7	16	3	17	4	19	3	12	2	5	2	12	1	14	—	—	—	—	—
—	—	1	—	—	—	—	—	1	—	—	—	—	—	—	—	—	—	—	—	—	—
4	—	5	—	12	1	10	—	3	—	5	—	3	—	4	1	6	—	—	—	—	—
45	18	44	12	25	6	16	6	18	3	14	—	11	2	8	—	7	—	—	—	—	—
25	2	16	—	15	2	23	—	15	—	9	—	8	—	1	—	4	1	—	—	—	—
74	20	65	12	52	9	49	6	36	3	28	6	22	2	13	1	17	1	—	—	—	—
609	33	589	25	568	34	570	22	548	20	451	14	432	8	327	3	404	8	6	—	—	—
392	135	312	76	246	42	164	36	173	27	110	15	92	10	85	3	58	1	—	—	—	—
252	244	256	207	258	156	227	147	221	106	204	77	174	47	138	49	200	88	—	—	—	8
224	23	217	34	228	29	219	24	183	13	166	9	145	4	98	4	135	13	—	—	—	—
6.244	1.414	4.821	916	4.171	627	3.458	436	2.720	382	2.171	218	1.778	160	1.163	122	1.303	146	12	—	—	34
7.721	1.849	6.195	1.258	5.471	888	4.638	665	3.845	548	3.102	333	2.621	229	1.811	181	2.100	256	18	—	—	35
418	50	190	34	109	16	57	11	31	16	22	5	24	2	8	2	30	5	3	—	—	20
223	2	290	4	275	2	275	3	250	—	204	2	159	2	132	1	130	1	—	—	—	—
287	22	482	13	322	11	376	12	320	6	212	4	79	—	36	1	33	—	—	—	—	—
1.408	3	1.622	3	1.536	2	1.379	4	947	4	655	—	449	3	267	2	251	1	12	—	—	3
1.918	27	2.394	20	2.133	15	2.030	19	1.517	10	1.071	6	687	5	435	4	414	2	14	—	—	4
51	2	26	2	15	—	9	3	6	—	5	—	3	2	2	—	8	—	2	—	—	1
7	3	4	2	4	1	5	2	4	4	8	5	5	5	5	4	7	1	—	—	—	—
64	61	149	45	139	35	129	28	91	28	56	17	39	4	40	4	21	2	—	—	—	—
68	1	85	3	69	4	48	3	57	—	45	1	30	1	26	1	36	—	—	—	—	—
139	65	238	50	212	40	182	38	152	32	109	23	74	10	71	9	64	3	—	—	—	—
—	—	—	—	—	—	—	—	—	—	—	—	—	—	—	—	—	—	—	—	—	—
230	5	294	6	279	3	280	5														

Numero delle classi	PROFESSIONI O CONDIZIONI (*)	POSIZIONE NELLA PROFESSIONE (1)	POPOLAZIONE											
			IN COMPLESSO			10-14		15-19		20		21-24		
			M	F	M	F	M	F	M	F	M	F		
			4	5	6	7	8	9	10	11	12	13	14	
	COMMERCIO													
31	Vendita di merci e di derrate alimentari.....	a	5.400	4.483	917	77	20	399	66	69	14	337	49	
		b	1.899	1.639	260	91	6	403	59	58	17	247	46	
		c	1.059	1.017	42	110	2	325	9	29	4	111	6	
		Tot.	8.358	7.139	1.219	278	28	1.127	134	156	35	695	101	
			<i>1.431</i>	<i>1.114</i>	<i>317</i>	<i>77</i>	<i>20</i>	<i>356</i>	<i>57</i>	<i>37</i>	<i>9</i>	<i>193</i>	<i>34</i>	
32	Vendita di generi non alimentari.....	a	2.337	1.874	463	13	2	101	26	26	2	111	27	
		b	2.352	1.827	525	81	4	404	99	54	28	255	115	
		c	423	390	33	31	—	98	8	7	2	39	7	
		Tot.	5.112	4.091	1.021	125	6	603	133	87	32	405	149	
			<i>451</i>	<i>326</i>	<i>125</i>	<i>13</i>	<i>2</i>	<i>89</i>	<i>22</i>	<i>16</i>	<i>2</i>	<i>62</i>	<i>19</i>	
33	Vendita di merci diverse.....	a	1.071	936	135	18	2	71	6	12	3	55	9	
		b	78	75	3	1	—	15	—	1	—	9	—	
		c	45	41	4	1	—	8	2	—	—	1	—	
		Tot.	1.194	1.052	142	20	2	94	8	15	3	65	9	
			<i>165</i>	<i>124</i>	<i>41</i>	<i>18</i>	<i>2</i>	<i>40</i>	<i>5</i>	<i>5</i>	<i>1</i>	<i>17</i>	<i>6</i>	
34	Esercizi pubblici.....	a	2.932	2.044	888	23	10	125	63	19	11	117	49	
		b	904	751	153	10	—	105	20	21	6	119	31	
		c	3.095	2.361	734	33	3	316	47	88	12	276	73	
		Tot.	6.931	5.156	1.775	66	13	546	130	128	29	512	153	
			<i>775</i>	<i>454</i>	<i>321</i>	<i>23</i>	<i>10</i>	<i>116</i>	<i>62</i>	<i>16</i>	<i>11</i>	<i>78</i>	<i>41</i>	
35	Magazzini generali. Sensali. Rappresentanti.....	a	754	746	8	2	—	15	—	2	—	16	—	
		b	1.117	1.091	26	2	—	26	3	11	1	78	5	
		c	58	53	5	—	—	1	—	—	—	5	1	
		Tot.	1.929	1.890	39	4	—	42	3	13	1	99	6	
			<i>44</i>	<i>42</i>	<i>2</i>	<i>2</i>	<i>—</i>	<i>13</i>	<i>—</i>	<i>2</i>	<i>—</i>	<i>5</i>	<i>—</i>	
36	Aziende commerciali non specificate.....	a	136	129	7	—	—	—	—	15	—	20	—	
		b	486	358	128	8	—	42	29	36	6	94	23	
		c	78	74	4	4	—	12	—	8	—	14	—	
		Tot.	700	561	139	12	—	54	29	59	6	128	23	
			<i>2</i>	<i>2</i>	<i>—</i>	<i>—</i>	<i>—</i>	<i>—</i>	<i>—</i>	<i>—</i>	<i>1</i>	<i>—</i>		
	Totale Commercio...		12.630	10.212	2.418	133	34	711	161	143	30	656	134	
			<i>6.836</i>	<i>5.741</i>	<i>1.095</i>	<i>193</i>	<i>10</i>	<i>995</i>	<i>210</i>	<i>181</i>	<i>58</i>	<i>802</i>	<i>220</i>	
			<i>4.758</i>	<i>3.936</i>	<i>822</i>	<i>179</i>	<i>5</i>	<i>760</i>	<i>66</i>	<i>134</i>	<i>18</i>	<i>446</i>	<i>87</i>	
	Tot.		24.224	19.889	4.335	505	49	2.466	437	458	106	1.904	441	
			<i>2.868</i>	<i>2.062</i>	<i>806</i>	<i>133</i>	<i>34</i>	<i>614</i>	<i>146</i>	<i>76</i>	<i>23</i>	<i>356</i>	<i>100</i>	
	BANCA E ASSICURAZIONE													
37	Banca - Borsa - Credito.....	—	1.699	1.483	216	4	—	51	4	23	6	162	34	
38	Assicurazioni.....	—	520	426	94	1	—	19	15	2	6	53	13	
39	Addetti ad aziende non specificate.....	—	4	2	2	—	—	—	1	—	—	—	—	
	Totale Banca e assicurazione...	—	2.223	1.911	312	5	—	70	20	25	12	215	47	
	DIFESA DEL PAESE													
40	Difesa del Paese.....	—	3.314	3.314	—	—	—	519	—	265	—	752	—	
	AMMINISTRAZIONE PUBBLICA ED ORGANIZZAZIONI SINDACALI													
41	Amministrazione pubblica ed organizzazioni sindacali.....	—	5.469	4.325	1.144	—	—	136	115	50	50	245	170	
42	Corpi organizzati alle dipendenze di pubbliche amministrazioni.....	—	648	648	—	—	—	—	—	—	—	30	—	
	Totale Amministrazione pubblica ed organizzazioni sindacali...	—	6.117	4.973	1.144	—	—	136	115	50	50	275	170	
	AMMINISTRAZIONE PRIVATA													
43	Amministrazione privata.....	—	515	354	161	2	—	40	38	16	11	39	37	

(*) Vedansi avvertenze nn. 13 e 15 a pagg. 5 e 6.

NOTA. — Le cifre in « corsivo » sotto i totali delle classi indicano i familiari coadiuvanti il cui ammontare è già compreso nei totali stessi. (Vedasi avvertenza n. 15 a pag. 6).

(1) a Padroni di azienda, amministratori, direttori. — b Impiegati. — c Artigiani indipendenti. — d Artigiani padroni. — e Operai salariati, garzoni.

o condizione (*), l'età (*) ed il sesso.

VINCIA

IN ETÀ DI 10 ANNI E PIÙ

IN ETÀ DI 10 ANNI E PIÙ																				POPOLAZIONE IN ETÀ DA 6 A 9 ANNI		POSIZIONE NELLA PROFESSIONE (1)	Numero delle classi
25-29		30-34		35-39		40-44		45-49		50-54		55-59		60-64		65-69		ignota		M	F		
M	F	M	F	M	F	M	F	M	F	M	F	M	F	M	F	M	F	M	F	M	F	M	F
15	16	17	18	19	20	21	22	23	24	25	26	27	28	29	30	31	32	33	34	35	36	37	38
519	81	547	88	522	115	463	99	385	103	341	96	311	74	225	51	287	61	1	—	2	—	a	—
236	54	149	28	115	20	84	12	58	6	72	5	53	2	33	5	39	—	1	—	1	—	b	—
96	5	84	4	52	6	41	1	37	—	42	2	33	1	33	1	24	1	—	—	—	—	e	31
851	140	780	120	689	141	588	112	480	109	455	103	397	77	291	57	350	62	2	—	3	—	Tot.	—
193	43	103	32	56	40	34	17	20	21	5	22	12	10	7	8	21	4	—	—	2	—	—	—
186	31	206	54	224	61	212	67	207	65	190	47	128	30	109	25	161	26	—	—	2	—	a	—
248	105	188	60	163	46	110	25	98	20	73	7	61	8	37	4	55	4	—	—	—	—	b	—
32	4	42	1	30	2	23	7	23	2	21	—	14	—	14	—	16	—	—	—	—	—	e	32
466	140	436	115	417	109	345	99	328	87	284	54	203	38	160	29	232	30	—	—	2	—	Tot.	—
63	14	30	18	14	9	17	15	7	8	8	9	2	2	—	3	5	2	—	—	2	—	1	—
101	9	103	6	98	12	108	13	89	16	84	23	52	10	68	13	77	13	—	—	2	—	a	—
9	—	4	—	7	—	7	1	4	1	2	1	5	—	5	—	6	—	—	—	—	—	b	—
4	—	3	—	4	—	4	—	5	—	3	1	2	—	3	—	—	1	—	—	—	—	e	33
114	9	110	6	109	12	119	14	98	17	89	25	59	10	76	13	83	14	1	—	2	—	Tot.	—
11	3	12	1	7	5	6	5	1	3	2	6	—	1	3	1	2	2	—	—	2	—	—	—
187	60	212	74	261	100	239	116	235	114	172	95	194	84	107	48	153	64	—	—	—	—	a	—
139	33	106	17	82	17	48	13	52	8	24	3	11	1	18	3	16	1	—	—	—	—	b	—
359	113	353	111	244	111	196	94	167	49	132	49	74	38	66	18	57	15	—	—	—	—	e	34
685	206	671	202	587	228	483	223	454	171	328	147	279	123	191	69	226	80	—	—	1	—	Tot.	—
73	44	48	32	23	31	24	18	14	29	12	14	13	13	9	6	5	10	—	—	—	—	—	—
54	3	88	—	81	1	112	—	85	2	98	—	72	—	44	—	77	2	—	—	—	—	a	—
169	7	174	4	168	1	140	1	101	—	80	2	64	1	40	—	37	1	—	—	—	—	b	—
7	1	10	—	7	—	8	1	4	—	4	—	3	1	2	1	2	—	—	—	—	—	e	35
230	11	272	4	256	2	260	2	190	2	182	2	139	2	86	1	116	3	1	—	—	—	Tot.	—
9	1	4	—	3	1	2	—	1	—	—	—	—	—	—	—	1	—	—	—	—	—	—	—
14	1	14	—	10	1	12	1	16	1	9	2	7	1	7	—	5	—	—	—	—	—	a	—
37	28	42	16	16	7	23	13	14	4	15	2	14	—	7	—	10	—	—	—	—	—	b	—
5	—	2	—	6	1	5	2	4	1	4	—	2	—	3	—	5	—	—	—	—	—	e	36
56	29	58	16	32	9	40	16	34	6	28	4	23	1	17	—	20	—	—	—	—	—	Tot.	—
—	—	—	—	—	—	—	—	—	—	1	—	—	—	—	—	—	—	—	—	—	—	—	—
1.061	185	1.170	222	1.196	290	1.146	296	1.017	301	894	263	764	199	560	137	760	166	1	—	6	—	a	—
838	227	663	125	551	91	412	65	327	39	266	20	208	12	140	12	163	6	—	—	1	—	b	—
503	123	494	116	343	120	277	105	240	52	206	52	128	40	121	20	104	17	1	—	—	—	e	37
2.402	535	2.327	463	2.090	501	1.835	466	1.584	392	1.366	335	1.100	251	821	169	1.027	189	4	—	7	—	Tot.	—
349	105	197	83	103	86	83	55	43	61	28	51	27	26	19	18	34	18	—	—	6	—	1	—
280	57	281	43	217	30	141	15	122	6	79	6	55	5	31	5	25	5	12	—	—	—	—	37
82	12	77	24	61	7	40	5	28	7	22	4	19	1	12	—	10	—	—	—	—	—	—	38
—	—	2	—	—	1	—	—	—	—	—	—	—	—	—	—	—	—	—	—	—	—	—	39
362	69	360	67	278	38	181	20	150	13	101	10	74	6	43	5	35	5	12	—	—	—	—	40
630	—	355	—	357	—	196	—	113	—	77	—	38	—	11	—	1	—	—	—	—	—	—	41
551	156	618	138	562	128	533	123	509	88	384	63	315	46	240	29	179	38	3	—	—	—	—	42
163	—	148	—	96	—	103	—	64	—	29	—	8	—	5	—	2	—	—	—	—	—	—	43
714	156	766	138	658	128	638	123	573	88	413	63	323	46	245	29	181	38	3	—	—	—	—	44
47	33	31	18	23	10	24	2	27	3	29	3	23	1	16	1	37	4	—	—	—	—	—	45

Numero delle classi	PROFESSIONI O CONDIZIONI (*)	POSIZIONE NELLA PROFESSIONE (1)	POPOLAZIONE											
			IN COMPLESSO			10-14		15-19		20		21-24		
			M	F	M	F	M	F	M	F	M	F		
1	2	3	4	5	6	7	8	9	10	11	12	13	14	
	CULTO													
44	Culto.....	—	2.072	1.036	1.036	3	—	76	43	8	23	61	131	
	PROFESSIONI ED ARTI LIBERALI													
45	Insegnamento.....	—	2.416	495	1.921	—	—	3	54	6	33	32	193	
46	Professioni sanitarie.....	—	2.593	1.117	1.476	—	—	15	98	5	55	43	194	
47	Professioni legali.....	—	367	365	2	—	—	—	—	—	—	25	—	
48	Lettere e scienze.....	—	575	552	23	—	—	7	—	5	—	42	4	
49	Arti belle.....	—	750	598	152	3	3	30	6	14	2	66	23	
	Totale Professioni ed arti liberali...	—	6.701	3.127	3.574	3	3	55	158	30	90	208	414	
	ADDETTI AI SERVIZI DOMESTICI													
50	Addetti ai servizi domestici.....	—	9.568	983	8.585	52	328	161	2.565	22	540	96	1.552	
	PROPRIETARI E BENESTANTI													
51	Proprietari e benestanti.....	—	1.920	875	1.045	3	4	10	21	1	7	18	28	
	CONDIZIONI NON PROFESSIONALI													
52	Pensionati.....	—	5.949	4.205	1.744	2	1	2	5	—	—	6	2	
53	Studenti, seminaristi, collegiali.....	—	34.497	19.968	14.529	16.177	12.710	2.764	1.497	233	100	592	155	
54	Attendenti alle cure domestiche.....	—	152.439	—	152.439	—	6.500	—	14.079	—	2.961	—	12.537	
55	Altre condizioni non professionali.....	—	9.626	5.706	3.920	307	160	640	195	44	26	180	96	
	Totale Condizioni non professionali...	—	202.511	29.879	172.632	16.486	19.371	3.406	15.776	277	3.087	778	12.790	
	SENZA INDICAZIONE DI PROFESSIONE O CONDIZIONE													
56	Senza indicazione di professione o condizione...	—	3.499	2.315	1.184	1.456	972	295	58	133	6	244	29	
	TOTALE GENERALE...	—	447.005	217.313	229.692	24.092	23.797	31.350	30.787	5.968	6.207	22.323	21.901	
			<i>51.503</i>	<i>35.907</i>	<i>15.596</i>	<i>3.332</i>	<i>1.924</i>	<i>10.251</i>	<i>5.214</i>	<i>1.259</i>	<i>957</i>	<i>5.569</i>	<i>2.760</i>	
	RIEPILOGO													
	Agricoltura e caccia.....	—	90.622	71.513	19.109	3.631	2.072	12.796	6.602	2.035	1.217	7.879	3.279	
			<i>45.238</i>	<i>31.088</i>	<i>14.150</i>	<i>2.896</i>	<i>1.734</i>	<i>8.796</i>	<i>4.850</i>	<i>1.071</i>	<i>899</i>	<i>4.729</i>	<i>2.531</i>	
	Industria.....	—	75.910	59.913	15.997	1.838	997	10.227	4.905	2.197	1.035	8.129	2.853	
			<i>3.039</i>	<i>2.414</i>	<i>625</i>	<i>275</i>	<i>156</i>	<i>728</i>	<i>216</i>	<i>100</i>	<i>35</i>	<i>419</i>	<i>77</i>	
	Trasporti e comunicazioni.....	—	17.809	17.231	578	108	1	1.093	49	451	23	1.725	130	
			<i>358</i>	<i>343</i>	<i>15</i>	<i>28</i>	—	<i>113</i>	<i>2</i>	<i>12</i>	—	<i>65</i>	<i>2</i>	
	Commercio.....	—	24.224	19.889	4.335	505	49	2.466	437	458	106	1.904	441	
			<i>2.868</i>	<i>2.062</i>	<i>806</i>	<i>133</i>	<i>34</i>	<i>614</i>	<i>146</i>	<i>76</i>	<i>23</i>	<i>356</i>	<i>100</i>	
	Banca e assicurazione.....	—	2.223	1.911	312	5	—	70	20	25	12	215	47	
	Difesa del Paese.....	—	3.314	3.314	—	—	—	519	—	265	—	752	—	
	Amministrazione pubblica ed organizzazioni sindacali	—	6.117	4.973	1.144	—	—	136	115	50	50	275	170	
	Amministrazione privata.....	—	515	354	161	2	—	40	38	16	11	39	37	
	Culto.....	—	2.072	1.036	1.036	3	—	76	43	8	23	61	131	
	Professioni ed arti liberali.....	—	6.701	3.127	3.574	3	3	55	158	30	90	208	414	
	Addetti ai servizi domestici.....	—	9.568	983	8.585	52	328	161	2.565	22	540	96	1.552	
	Proprietari e benestanti.....	—	1.920	875	1.045	3	4	10	21	1	7	18	28	
	Condizioni non professionali.....	—	202.511	29.879	172.632	16.486	19.371	3.406	15.776	277	3.087	778	12.790	
	Senza indicazione di professione o condizione.....	—	3.499	2.315	1.184	1.456	972	295	58	133	6	244	29	
	TOTALE GENERALE...	—	447.005	217.313	229.692	24.092	23.797	31.350	30.787	5.968	6.207	22.323	21.901	
			<i>51.503</i>	<i>35.907</i>	<i>15.596</i>	<i>3.332</i>	<i>1.924</i>	<i>10.251</i>	<i>5.214</i>	<i>1.259</i>	<i>957</i>	<i>5.569</i>	<i>2.760</i>	

(*) Vedansi avvertenze nn. 13 e 15 a pagg. 5 e 6.

NOTA. — Le cifre in « corsivo » sotto i totali delle classi indicano i familiari coadiuvanti il cui ammontare è già compreso nei totali stessi. (Vedi avvertenza n. 15 a pag. 6).

(1) a Padroni di azienda, amministratori, direttori. — b Impiegati. — c Artigiani indipendenti. — d Artigiani padroni. — e Operai salariati, garzoni.

condizione (*), l'età (*) ed il sesso.

VINCIA

IN ETÀ DI 10 ANNI E PIÙ

IN ETÀ DI 10 ANNI E PIÙ																				POPOLAZIONE IN ETÀ DA 6 A 9 ANNI		POSIZIONE NELLA PROFESSIONE (1)	Numero delle classi
25-29		30-34		35-39		40-44		45-49		50-54		55-59		60-64		65- ∞		ignota		M	F		
M	F	M	F	M	F	M	F	M	F	M	F	M	F	M	F	M	F	M	F	M	F		
15	16	17	18	19	20	21	22	23	24	25	26	27	28	29	30	31	32	33	34	35	36	37	38
74	131	92	119	83	88	95	105	111	83	109	89	111	76	79	50	134	98	—	—	—	—	—	44
56	333	68	335	58	254	49	170	45	154	60	124	51	125	30	63	37	73	—	1	—	—	—	45
155	198	141	178	170	182	131	141	117	118	103	113	88	100	76	49	73	50	—	—	—	—	—	46
44	—	41	—	40	1	42	—	49	1	39	—	36	—	17	—	32	—	—	—	—	—	—	47
95	8	88	5	69	—	59	2	57	1	43	2	36	—	20	—	30	1	1	—	—	—	—	48
64	26	75	18	85	15	61	20	48	16	44	8	40	5	24	3	44	7	—	—	1	—	—	49
414	565	413	536	422	452	342	342	316	290	289	247	251	230	167	115	216	131	1	1	1	—	—	—
101	952	73	616	79	457	61	351	61	288	68	228	62	228	63	217	84	253	—	10	2	6	—	50
27	40	35	51	36	73	43	62	56	78	69	79	104	102	123	125	350	374	—	1	1	—	—	51
2	4	80	15	110	80	101	113	235	124	324	109	491	121	646	237	2.206	932	—	1	—	1	—	52
150	37	19	12	13	6	—	2	—	—	—	—	—	1	—	—	—	—	20	9	25.111	24.058	—	53
—	17.334	—	16.648	—	15.172	—	13.556	—	11.945	—	10.145	—	9.061	—	7.645	—	14.821	—	35	—	367	—	54
168	99	145	86	143	84	140	73	160	59	199	99	252	131	421	247	2.902	2.558	5	7	175	114	—	55
320	17.474	244	16.761	266	15.342	241	13.744	395	12.128	523	10.353	743	9.314	1.067	8.129	5.108	18.311	25	52	25.286	24.540	—	—
36	11	29	19	18	17	11	7	10	4	13	9	8	9	19	4	43	23	—	16	3.749	3.896	—	56
3.589	24.089	20.252	21.407	17.442	18.889	15.092	16.500	13.003	14.349	11.260	11.999	9.799	10.664	7.992	9.147	15.061	19.871	90	85	29.167	28.539	—	—
5.022	1.985	3.587	1.131	2.208	692	1.298	350	741	237	454	128	323	86	239	57	614	71	10	4	79	77	—	—
3.684	2.182	6.700	1.291	5.316	840	4.577	561	4.093	392	3.921	221	3.580	157	3.021	109	5.267	184	13	2	82	76	—	—
5.204	1.828	3.174	1.012	1.981	590	1.149	281	661	160	399	72	269	56	210	37	542	48	7	2	71	68	—	—
7.721	1.849	6.195	1.258	5.471	888	4.638	665	3.845	548	3.102	333	2.621	229	1.811	181	2.100	256	18	—	35	20	—	—
418	50	190	34	109	16	57	11	31	16	22	5	24	2	8	30	5	5	3	—	1	8	—	—
2.057	92	2.632	70	2.345	55	2.212	52	1.669	42	1.180	29	761	15	506	13	478	5	14	2	4	—	—	—
51	2	26	2	15	—	9	3	6	—	5	—	3	2	2	—	8	—	—	2	1	—	—	—
2.402	535	2.327	463	2.090	501	1.835	466	1.584	392	1.366	335	1.100	251	821	169	1.027	189	4	1	7	1	—	—
349	105	197	67	103	86	83	55	43	61	28	51	27	26	19	18	34	18	—	—	6	1	—	—
362	69	360	—	278	38	181	20	150	13	101	10	74	6	43	5	35	5	12	—	—	—	—	—
630	—	355	—	357	—	196	—	113	—	77	—	38	—	11	—	1	—	—	—	—	—	—	—
714	156	766	138	658	128	636	123	573	88	413	63	323	46	245	29	181	38	3	—	—	—	—	—
47	33	31	18	23	10	24	2	27	3	29	3	23	1	16	1	37	4	—	—	—	—	—	—
74	131	92	119	83	88	95	105	111	83	109	89	111	76	79	50	134	98	—	—	—	—	—	—
414	565	413	536	422	452	342	342	316	290	289	247	251	230	167	115	216	131	1	1	1	—	—	—
101	952	73	616	79	457	61	351	61	288	68	228	62	228	63	217	84	253	—	10	2	6	—	—
27	40	35	51	36	73	43	62	56	78	69	79	104	102	123	125	350	374	—	1	1	—	—	—
320	17.474	244	16.761	266	15.342	241	13.744	395	12.128	523	10.353	743	9.314	1.067	8.129	5.108	18.311	25	52	25.286	24.540	—	—
36	11	29	19	18	17	11	7	10	4	13	9	8	9	19	4	43	23	—	16	3.749	3.896	—	—
3.589	24.089	20.252	21.407	17.442	18.889	15.092	16.500	13.003	14.349	11.260	11.999	9.799	10.664	7.992	9.147	15.061	19.871	90	85	29.167	28.539	—	—
5.022	1.985	3.587	1.131	2.208	692	1.298	350	741	237	454	128	323	86	239	57	614	71	10	4	79	77	—	—

TAVOLA XIV.

Non cattolici secondo la condizione social

Numero d'ordine	CONDIZIONE SOCIALE DEL CAPO FAMIGLIA	IN COMPLESSO			GRECO-SCISMATICA			EVANGELICA		
		M F	M	F	M F	M	F	M F	M	F
		3	4	5	6	7	8	9	10	11
1	ADDETTI ALL'AGRICOLTURA	8	3	5	2	—	2	3	—	3
	Conducenti terreni propri.....	5	2	3	2	—	2	1	—	1
	Fittavoli	—	—	—	—	—	—	—	—	—
	Mezzadri e coloni.....	1	—	1	—	—	—	1	—	1
	Giornalieri ed operai di campagna.....	—	—	—	—	—	—	—	—	—
	Altri addetti all'agricoltura.....	2	1	1	—	—	—	1	—	1
2	INDUSTRIALI.....	143	62	81	8	4	4	55	20	35
3	COMMERCianti.....	616	293	323	2	2	—	54	16	38
4	ARTIGIANI.....	31	15	16	1	1	—	8	3	5
5	OPERAI	182	99	83	5	1	4	66	37	29
6	PERSONALE DI SERVIZIO E DI FATICA..	83	35	48	7	3	4	27	10	17
7	FORZE ARMATE (esclusi gli Ufficiali ed i militari di leva).....	9	4	5	—	—	—	8	4	4
8	UFFICIALI.....	29	10	19	3	—	3	6	2	4
9	IMPIEGATI.....	729	372	357	30	17	13	151	79	72
10	CULTO, PROFESSIONI ED ARTI LIBERALI	305	147	158	34	15	19	77	35	42
11	PROPRIETARI E BENESTANTI.....	129	60	69	12	5	7	35	11	24
12	CONDIZIONI NON PROFESSIONALI	271	97	174	19	7	12	72	33	39
13	IGNOTA (1)	1.513	794	719	52	47	5	1.141	552	589
	Totale...	4.048	1.991	2.057	175	102	73	1.703	802	901
	<i>di cui stranieri (*)...</i>	<i>1.679</i>	<i>819</i>	<i>860</i>	<i>97</i>	<i>69</i>	<i>28</i>	<i>1.275</i>	<i>569</i>	<i>706</i>
										PR
1	ADDETTI ALL'AGRICOLTURA	23	10	13	2	—	2	13	4	9
	Conducenti terreni propri.....	5	2	3	2	—	2	1	—	1
	Fittavoli	7	4	3	—	—	—	2	1	1
	Mezzadri e coloni.....	9	3	6	—	—	—	9	3	6
	Giornalieri ed operai di campagna.....	—	—	—	—	—	—	—	—	—
	Altri addetti all'agricoltura.....	2	1	1	—	—	—	1	—	1
2	INDUSTRIALI.....	144	63	81	8	4	4	55	20	35
3	COMMERCianti.....	618	295	323	2	2	—	54	16	38
4	ARTIGIANI.....	31	15	16	1	1	—	8	3	5
5	OPERAI	189	102	87	5	1	4	71	40	31
6	PERSONALE DI SERVIZIO E DI FATICA..	83	35	48	7	3	4	27	10	17
7	FORZE ARMATE (esclusi gli Ufficiali ed i militari di leva).....	9	4	5	—	—	—	8	4	4
8	UFFICIALI.....	29	10	19	3	—	3	6	2	4
9	IMPIEGATI.....	747	378	369	30	17	13	160	81	79
10	CULTO, PROFESSIONI ED ARTI LIBERALI	310	149	161	34	15	19	78	35	43
11	PROPRIETARI E BENESTANTI	133	63	70	13	5	8	38	14	24
12	CONDIZIONI NON PROFESSIONALI	273	99	174	19	7	12	74	35	39
13	IGNOTA (1)	1.513	794	719	52	47	5	1.141	552	589
	Totale...	4.102	2.017	2.085	176	102	74	1.733	816	917
	<i>di cui stranieri (*)...</i>	<i>1.685</i>	<i>824</i>	<i>861</i>	<i>98</i>	<i>69</i>	<i>29</i>	<i>1.280</i>	<i>574</i>	<i>706</i>

(*) Vedansi avvertenze nn. 10, 16 e 17 a pagg. 4 e 6.

(1) In questa voce sono compresi soltanto i censiti nelle convivenze, per i quali non è possibile far riferimento alla condizione sociale del capo della convivenza.

del capo famiglia (*), la religione (*) ed il sesso.

RELIGIONE

Numero
d'ordine

ISRAELITA			MAOMETTANA			ALTRA			NESSUNA			Numero d'ordine
M F	M	F	M F	M	F	M F	M	F	M F	M	F	
12	13	14	15	16	17	18	19	20	21	22	23	

VENEZIA

3	3	—	—	—	—	—	—	—	—	—	—	—	1
2	2	—	—	—	—	—	—	—	—	—	—	—	
—	—	—	—	—	—	—	—	—	—	—	—	—	
—	—	—	—	—	—	—	—	—	—	—	—	—	
1	1	—	—	—	—	—	—	—	—	—	—	—	
65	27	38	—	—	—	—	—	—	15	11	—	4	2
520	257	263	4	4	—	6	1	5	30	13	—	17	3
15	8	7	—	—	—	—	—	—	7	3	—	4	4
96	52	44	—	—	—	3	2	1	12	7	—	5	5
45	20	25	—	—	—	—	—	—	4	2	—	2	6
1	—	1	—	—	—	—	—	—	—	—	—	—	7
16	5	11	—	—	—	—	—	—	4	3	—	1	8
493	243	250	—	—	—	—	—	—	55	33	—	22	9
157	74	83	—	—	—	—	—	—	37	23	—	14	10
77	40	37	—	—	—	2	1	1	3	3	—	—	11
169	52	117	1	1	—	1	1	—	9	3	—	6	12
205	111	94	28	27	1	29	22	7	58	35	—	23	13
1.862	892	970	33	32	1	41	27	14	234	136	—	98	
187	103	84	19	18	1	40	27	13	61	33	—	28	

VINCIA

3	3	—	—	—	—	—	—	—	5	3	—	2	1
2	2	—	—	—	—	—	—	—	—	—	—	—	
—	—	—	—	—	—	—	—	—	5	3	—	2	
—	—	—	—	—	—	—	—	—	—	—	—	—	
1	1	—	—	—	—	—	—	—	—	—	—	—	
66	28	38	—	—	—	—	—	—	15	11	—	4	2
522	259	263	4	4	—	6	1	5	30	13	—	17	3
15	8	7	—	—	—	—	—	—	7	3	—	4	4
98	52	46	—	—	—	3	2	1	12	7	—	5	5
45	20	25	—	—	—	—	—	—	4	2	—	2	6
1	—	1	—	—	—	—	—	—	—	—	—	—	7
16	5	11	—	—	—	—	—	—	4	3	—	1	8
498	245	253	—	—	—	—	—	—	59	35	—	24	9
158	75	83	—	—	—	—	—	—	40	24	—	16	10
77	40	37	—	—	—	2	1	1	3	3	—	—	11
169	52	117	1	1	—	1	1	—	9	3	—	6	12
205	111	94	28	27	1	29	22	7	58	35	—	23	13
1.873	898	975	33	32	1	41	27	14	246	142	—	104	
187	103	84	19	18	1	40	27	13	61	33	—	28	

TAVOLA XV.

Stranieri (*) secondo lo Stato di appartenenza ed il sesso.

STATO DI APPARTENENZA	PROVINCIA			COMUNE DI VENEZIA			STATO DI APPARTENENZA	PROVINCIA			COMUNE DI VENEZIA		
	M F	M	F	M F	M	F		M F	M	F	M F	M	F
1	2	3	4	5	6	7	1	2	3	4	5	6	7
EUROPA							AFRICA						
CITTÀ DEL VATICANO.....	—	—	—	—	—	—	Egitto	13	10	3	10	8	2
SAN MARINO	—	—	—	—	—	—	Etiopia	—	—	—	—	—	—
Albania	2	1	1	2	1	1	Liberia.....	—	—	—	—	—	—
Austria	241	109	132	236	107	129	Unione Sud Africana.....	2	—	2	2	—	2
Belgio.....	26	13	13	26	13	13	Possedimenti, Protettorati e Mandati belgi.....	—	—	—	—	—	—
Bulgaria	6	5	1	6	5	1	Possedimenti, Protettorati e Mandati britannici	1	—	1	1	—	1
Cecoslovacchia	104	54	50	104	54	50	Possedimenti, Protettorati e Mandati francesi	1	1	—	1	1	—
Danimarca	67	35	32	67	35	32	Altri Possedimenti e Protettorati	—	—	—	—	—	—
Estonia	4	3	1	4	3	1	Totale...	17	11	6	14	9	5
Finlandia	5	4	1	5	4	1	AMERICA						
Francia	143	62	81	141	61	80	Argentina	25	9	16	24	8	16
Germania	643	318	325	642	317	325	Brasile	20	10	10	19	9	10
Gran Bretagna e Irlanda del Nord (Regno Unito di).....	506	214	292	501	212	289	Canadà.....	19	4	15	18	3	15
Grecia.....	84	57	27	83	57	26	Cile.....	1	1	—	1	1	—
Irlanda, Stato libero.....	12	5	7	12	5	7	Colombia.....	—	—	—	—	—	—
Jugoslavia	69	42	27	62	37	25	Cuba	—	—	—	—	—	—
Lettonia	2	—	2	2	—	2	Messico.....	5	2	3	5	2	3
Lituania	3	—	3	3	—	3	Perù	—	—	—	—	—	—
Lussemburgo	3	2	1	3	2	1	Stati Uniti.....	264	100	164	262	99	163
Norvegia	8	6	2	8	6	2	Uruguay	2	—	2	2	—	2
Paesi Bassi.....	26	16	10	26	16	10	Venezuela	—	—	—	—	—	—
Polonia	59	39	20	59	39	20	Altri Stati e Possedimenti.....	—	—	—	—	—	—
Portogallo	5	4	1	5	4	1	Totale...	336	126	210	331	122	209
Romania	40	29	11	39	28	11	OCEANIA						
Spagna	18	11	7	18	11	7	Australia	5	3	2	5	3	2
Svezia	57	20	37	57	20	37	Nuova Zelanda.....	1	—	1	1	—	1
Svizzera.....	187	86	101	172	80	92	Possedimenti, Protettorati e Mandati britannici	—	—	—	—	—	—
Turchia (parte europea)	63	50	13	63	50	13	Possedimenti francesi.....	—	—	—	—	—	—
Ungheria.....	145	86	59	145	86	59	Possedimenti e Mandati giapponesi	—	—	—	—	—	—
U. R. S. S. (parte europea) ..	35	27	8	29	22	7	Possedimenti olandesi	—	—	—	—	—	—
Altri Stati e Possedimenti	—	—	—	—	—	—	Possedimenti U. S. A.	—	—	—	—	—	—
Totale...	2.563	1.298	1.265	2.520	1.275	1.245	Totale...	6	3	3	6	3	3
ASIA							In complesso...						
Afganistan, Nepal, Persia, Siam	39	34	5	39	34	5	3.066	1.545	1.521	3.015	1.516	1.499	
Cina.....	8	6	2	8	6	2	<i>di cui con dimora abituale ...</i>	<i>868</i>	<i>433</i>	<i>435</i>	<i>823</i>	<i>409</i>	<i>414</i>
Giappone	7	6	1	7	6	1							
India Britannica.....	22	17	5	22	17	5							
Turchia (parte asiatica)	44	26	18	44	26	18							
U. R. S. S. (parte asiatica) ..	2	1	1	2	1	1							
Possedimenti, Protettorati e Mandati britannici	5	2	3	5	2	3							
Possedimenti, Protettorati e Mandati francesi	16	15	1	16	15	1							
Altri Stati, Possedimenti e Protettorati	1	—	1	1	—	1							
Totale...	144	107	37	144	107	37							

(*) Vedasi avvertenza n. 17 a pag. 6.

TAVOLA XVI.

Censiti in età di 6 anni e più che sapevano leggere (*).

CIRCOSCRIZIONI (*)	CENSITI IN ETÀ DI 6 ANNI E PIÙ						SU 100 CENSITI IN ETÀ DI 6 ANNI E PIÙ SAPEVANO LEGGERE		
	in complesso			che sapevano leggere			M F	M	F
	M F	M	F	M F	M	F			
1	2	3	4	5	6	7	8	9	10
COMUNI									
Annone Veneto.....	3.509	1.680	1.829	3.075	1.528	1.547	88	91	85
Campagna Lupa.....	3.180	1.617	1.563	2.785	1.473	1.312	88	91	84
Camponogo Maggiore.....	5.827	2.861	2.966	4.548	2.358	2.190	78	82	74
Camponogara.....	5.081	2.591	2.490	3.911	2.095	1.816	77	81	73
Càorle.....	6.460	3.350	3.110	3.770	2.110	1.660	58	63	53
Cavàrzere.....	18.563	9.192	9.371	12.014	6.872	5.142	65	75	55
Ceggia.....	3.501	1.732	1.769	2.705	1.420	1.285	77	82	73
Chioggia.....	32.790	15.475	17.315	20.131	9.713	10.418	61	63	60
Cinto Caomaggiore.....	2.701	1.268	1.433	2.356	1.174	1.182	87	93	82
Cona.....	4.671	2.332	2.339	3.083	1.711	1.372	66	73	59
Concordia Sagittaria.....	4.527	2.232	2.295	3.530	1.911	1.619	78	86	71
Dolo.....	7.370	3.655	3.715	6.047	3.074	2.973	82	84	80
Fiesso d'Artico.....	2.516	1.232	1.284	2.071	1.044	1.027	82	85	80
Fossalta di Piave.....	3.129	1.579	1.550	2.858	1.440	1.418	91	91	91
Fossalta di Portogruaro.....	3.971	1.944	2.027	3.217	1.710	1.507	81	88	74
Fossò.....	2.929	1.456	1.473	2.294	1.160	1.134	78	80	77
Grisolera.....	6.423	3.254	3.169	4.277	2.361	1.916	67	73	60
Gruaro.....	2.568	1.255	1.313	2.322	1.187	1.135	90	95	86
Ièsolo.....	8.243	4.154	4.089	5.881	3.182	2.699	71	77	66
Marcon.....	2.393	1.246	1.147	2.099	1.104	995	88	89	87
Martellago.....	4.802	2.418	2.384	3.833	1.967	1.866	80	81	78
Mèolo.....	3.958	1.999	1.959	3.624	1.900	1.724	92	95	88
Mira.....	16.367	8.327	8.040	12.779	6.597	6.182	78	79	77
Mirano.....	12.099	5.932	6.167	10.365	5.194	5.171	86	88	84
Musile di Piave.....	5.430	2.715	2.715	4.625	2.382	2.243	85	88	83
Noale.....	5.674	2.761	2.913	5.029	2.498	2.531	89	90	87
Noventa di Piave.....	4.707	2.308	2.399	4.065	2.034	2.031	86	88	85
Pianiga.....	4.910	2.437	2.473	4.253	2.178	2.075	87	89	84
Portogruaro.....	14.090	6.898	7.192	11.693	6.070	5.623	83	88	78
Pramaggiore.....	3.225	1.583	1.642	2.541	1.316	1.225	79	83	75
Salzano.....	4.393	2.135	2.258	3.689	1.818	1.871	84	85	83
San Donà di Piave.....	16.628	8.120	8.508	13.627	6.984	6.643	82	86	78
San Michele al Tagliamento.....	7.641	3.715	3.926	5.935	3.138	2.797	78	84	71
San Michele del Quarto.....	2.322	1.161	1.161	1.666	871	795	72	75	68
Santa Maria di Sala.....	5.916	2.969	2.947	5.130	2.624	2.506	87	88	85
Santo Stino di Livenza.....	7.180	3.440	3.740	5.520	2.804	2.716	77	82	73
Scorzè.....	6.785	3.356	3.429	5.951	3.011	2.940	88	90	86
Spinea.....	3.654	1.854	1.800	3.123	1.626	1.497	85	88	83
Stra.....	3.370	1.652	1.718	2.837	1.428	1.409	84	86	82
Tèglio Veneto.....	1.892	847	1.045	1.625	786	839	86	93	80
Torre di Mosto.....	3.852	1.924	1.928	2.744	1.473	1.271	71	77	66
Venezia.....	231.470	111.830	119.640	209.513	102.931	106.582	91	92	89
Vigonovo.....	3.994	1.994	2.000	3.218	1.586	1.632	81	80	82
ZONE AGRARIE (*)									
(Regione unica di Pianura)									
XXXIV - Del Livenza e Tagliamento..	57.764	28.212	29.552	45.584	23.734	21.850	79	84	74
XXXV - Del Piave.....	58.193	28.946	29.247	46.072	24.047	22.025	79	83	75
XXXVI - Del Brenta e Dese.....	101.260	50.493	50.767	83.962	42.835	41.127	83	85	81
XXXVII - Lagunare.....	264.260	127.305	136.955	229.644	112.644	117.000	87	88	85
XXXVIII - Dell'Adige.....	23.234	11.524	11.710	15.097	8.583	6.514	65	74	56
Provincia...	504.711	246.480	258.231	420.359	211.843	208.516	83	86	81

(*) Vedansi avvertenze nn. 1, 2 e 18 a pagg. 3, 4 e 6.

TAVOLA XVII.

Analfabeti secondo l'età (*), il sesso e le categorie professionali (*).

PROVINCIA

ETÀ IN ANNI COMPIUTI (*)	IN COMPLESSO	CATEGORIE PROFESSIONALI (*)							
		Agricoltura e caccia	Industria	Trasporti e comunicazioni	Commercio	Servizi domestici	Altre categorie professionali (1)	Condizioni non professionali	
1	2	3	4	5	6	7	8	9	
6-9	MF	7.340	76	30	—	2	3	1	7.228
	M	3.503	33	24	—	2	2	1	3.441
	F	3.837	43	6	—	—	1	—	3.787
10-14	MF	3.348	941	384	27	33	58	5	1.900
	M	1.512	564	319	27	31	15	3	553
	F	1.836	377	65	—	2	43	2	1.347
15-19	MF	6.728	3.350	1.117	106	82	204	10	1.799
	M	3.314	2.017	868	105	73	35	6	210
	F	3.414	1.333	249	1	9	229	4	1.589
da 6 a 19 anni.....	MF	17.416	4.367	1.531	133	117	325	16	10.927
	M	8.329	2.614	1.211	132	106	52	10	4.204
	F	9.087	1.753	320	1	11	273	6	6.723
20-29	MF	12.442	5.053	1.927	372	112	254	20	4.704
	M	5.736	3.453	1.634	371	101	17	15	145
	F	6.706	1.600	293	1	11	237	5	4.559
30-39	MF	10.748	2.894	1.454	336	186	136	27	5.715
	M	4.151	2.209	1.312	335	153	21	20	101
	F	6.597	685	142	1	33	115	7	5.614
da 20 a 39 anni.....	MF	23.190	7.947	3.381	708	298	390	47	10.419
	M	9.887	5.662	2.946	706	254	38	35	246
	F	13.303	2.285	435	2	44	352	12	10.173
40-49	MF	11.087	2.490	1.317	414	212	124	47	6.483
	M	4.042	2.098	1.196	414	155	23	37	119
	F	7.045	392	121	—	57	101	10	6.364
50-64	MF	17.496	4.082	1.798	542	424	202	85	10.363
	M	6.936	3.852	1.677	542	317	43	55	450
	F	10.560	230	121	—	107	159	30	9.913
da 40 a 64 anni.....	MF	28.583	6.572	3.115	956	636	326	132	16.846
	M	10.978	5.950	2.873	956	472	66	92	569
	F	17.605	622	242	—	164	260	40	16.277
65 anni-∞	MF	15.096	2.544	678	172	213	117	153	11.219
	M	5.411	2.440	621	170	160	24	67	1.929
	F	9.685	104	57	2	53	93	86	9.290
Età ignota	MF	67	4	8	9	1	3	9	33
	M	32	4	8	9	—	—	9	2
	F	35	—	—	—	1	3	—	31
In complesso...	MF	84.352	21.434	8.713	1.978	1.265	1.161	357	49.444
	M	34.637	16.670	7.659	1.973	992	180	213	6.950
	F	49.715	4.764	1.054	5	273	981	144	42.494

(*) Vedansi avvertenze nn. 13 e 19 a pagg. 5 e 6.

(1) Banca e assicurazione - Difesa del Paese - Amministrazione pubblica ed organizzazioni sindacali - Amministrazione privata - Culto - Professioni ed arti liberali - Proprietari e benestanti.