

ISTITUTO CENTRALE DI STATISTICA DEL REGNO D'ITALIA

---

VII CENSIMENTO GENERALE  
DELLA POPOLAZIONE

21 APRILE 1931-IX

VOLUME III

---

FASCICOLO 32

**PROVINCIA DI POLA**



ROMA  
ISTITUTO POLIGRAFICO DELLO STATO  
LIBRERIA  
1934 - ANNO XII

1

MINISTERO DELL'INTERNO

UFFICIO CENTRALE DI STATISTICA

ANNO 1933

STATISTICA GENERALE

POPOLAZIONE

1. POPOLAZIONE TOTALE

2. POPOLAZIONE URBANA

3. POPOLAZIONE RURALE

4. POPOLAZIONE MASCHILE

5. POPOLAZIONE FEMMINILE

6. POPOLAZIONE IN ETÀ

7. POPOLAZIONE FUORI ETÀ

8. POPOLAZIONE IN ETÀ

9. POPOLAZIONE FUORI ETÀ

10. POPOLAZIONE IN ETÀ

11. POPOLAZIONE FUORI ETÀ

12. POPOLAZIONE IN ETÀ

13. POPOLAZIONE FUORI ETÀ

14. POPOLAZIONE IN ETÀ

15. POPOLAZIONE FUORI ETÀ

16. POPOLAZIONE IN ETÀ

17. POPOLAZIONE FUORI ETÀ

18. POPOLAZIONE IN ETÀ

19. POPOLAZIONE FUORI ETÀ

20. POPOLAZIONE IN ETÀ

21. POPOLAZIONE FUORI ETÀ

22. POPOLAZIONE IN ETÀ

23. POPOLAZIONE FUORI ETÀ

24. POPOLAZIONE IN ETÀ

25. POPOLAZIONE FUORI ETÀ

26. POPOLAZIONE IN ETÀ

27. POPOLAZIONE FUORI ETÀ

28. POPOLAZIONE IN ETÀ

29. POPOLAZIONE FUORI ETÀ

30. POPOLAZIONE IN ETÀ

31. POPOLAZIONE FUORI ETÀ

32. POPOLAZIONE IN ETÀ

33. POPOLAZIONE FUORI ETÀ

34. POPOLAZIONE IN ETÀ

35. POPOLAZIONE FUORI ETÀ

36. POPOLAZIONE IN ETÀ

37. POPOLAZIONE FUORI ETÀ

38. POPOLAZIONE IN ETÀ

39. POPOLAZIONE FUORI ETÀ

40. POPOLAZIONE IN ETÀ

41. POPOLAZIONE FUORI ETÀ

42. POPOLAZIONE IN ETÀ

43. POPOLAZIONE FUORI ETÀ

44. POPOLAZIONE IN ETÀ

45. POPOLAZIONE FUORI ETÀ

46. POPOLAZIONE IN ETÀ

47. POPOLAZIONE FUORI ETÀ

48. POPOLAZIONE IN ETÀ

49. POPOLAZIONE FUORI ETÀ

50. POPOLAZIONE IN ETÀ

51. POPOLAZIONE FUORI ETÀ

52. POPOLAZIONE IN ETÀ

53. POPOLAZIONE FUORI ETÀ

54. POPOLAZIONE IN ETÀ

55. POPOLAZIONE FUORI ETÀ

56. POPOLAZIONE IN ETÀ

57. POPOLAZIONE FUORI ETÀ

58. POPOLAZIONE IN ETÀ

59. POPOLAZIONE FUORI ETÀ

60. POPOLAZIONE IN ETÀ

61. POPOLAZIONE FUORI ETÀ

62. POPOLAZIONE IN ETÀ

63. POPOLAZIONE FUORI ETÀ

64. POPOLAZIONE IN ETÀ

65. POPOLAZIONE FUORI ETÀ

66. POPOLAZIONE IN ETÀ

67. POPOLAZIONE FUORI ETÀ

68. POPOLAZIONE IN ETÀ

69. POPOLAZIONE FUORI ETÀ

70. POPOLAZIONE IN ETÀ

71. POPOLAZIONE FUORI ETÀ

72. POPOLAZIONE IN ETÀ

73. POPOLAZIONE FUORI ETÀ

74. POPOLAZIONE IN ETÀ

75. POPOLAZIONE FUORI ETÀ

76. POPOLAZIONE IN ETÀ

77. POPOLAZIONE FUORI ETÀ

78. POPOLAZIONE IN ETÀ

79. POPOLAZIONE FUORI ETÀ

80. POPOLAZIONE IN ETÀ

81. POPOLAZIONE FUORI ETÀ

82. POPOLAZIONE IN ETÀ

83. POPOLAZIONE FUORI ETÀ

84. POPOLAZIONE IN ETÀ

85. POPOLAZIONE FUORI ETÀ

86. POPOLAZIONE IN ETÀ

87. POPOLAZIONE FUORI ETÀ

88. POPOLAZIONE IN ETÀ

89. POPOLAZIONE FUORI ETÀ

90. POPOLAZIONE IN ETÀ

91. POPOLAZIONE FUORI ETÀ

92. POPOLAZIONE IN ETÀ

93. POPOLAZIONE FUORI ETÀ

94. POPOLAZIONE IN ETÀ

95. POPOLAZIONE FUORI ETÀ

96. POPOLAZIONE IN ETÀ

97. POPOLAZIONE FUORI ETÀ

98. POPOLAZIONE IN ETÀ

99. POPOLAZIONE FUORI ETÀ

100. POPOLAZIONE IN ETÀ

VII CENSIMENTO GENERALE DELLA POPOLAZIONE - (PROV. DI POLA)

ERRATA-CORRIGE

---

Pag. 24	Tavola VIII	Colonna 2	Riga terz'ultima	<i>invece di</i>	1.858	<i>leggasi</i>	1.856
» »	» »	» 21	» 5	» »	» »	» »	I
» 40	» XII	» 3	» terz'ultima	» »	c	» »	e

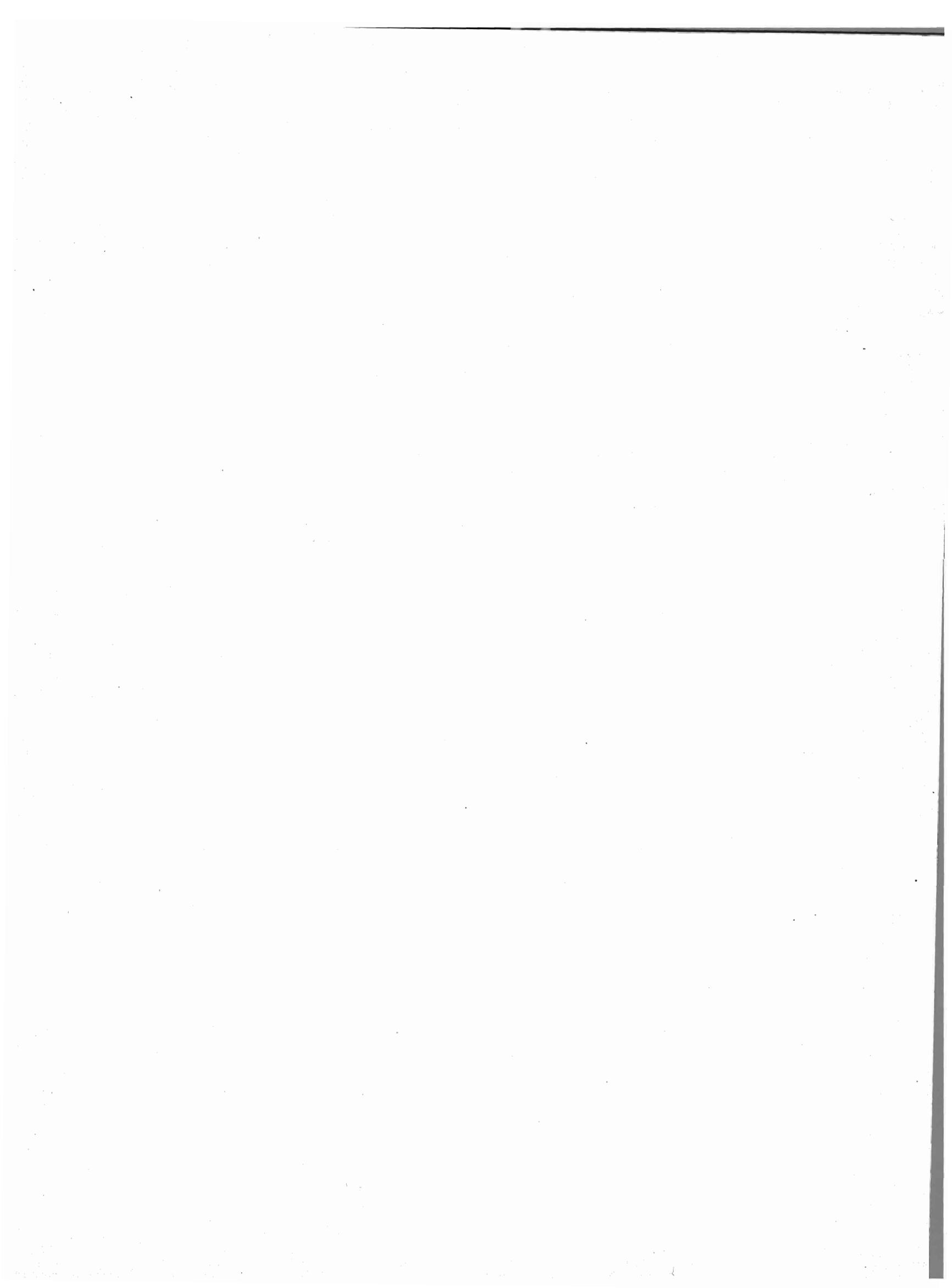



# INDICE

<b>1 - AVVERTENZE</b> . . . . .	Pag.	VI
<b>2 - NOTE ILLUSTRATIVE:</b>		
1 - <i>Circoscrizione provinciale</i> . . . . .	»	VII
2 - <i>Popolazione presente e residente</i> . . . . .	»	VII
3 - <i>Densità</i> . . . . .	»	VII
4 - <i>Popolazione agglomerata e sparsa - Presenti con dimora temporanea - Assenti temporaneamente</i> . . . . .	»	VII
5 - <i>Famiglie di censimento e famiglie naturali</i> . . . . .	»	VIII
6 - <i>Convivenze</i> . . . . .	»	IX
7 - <i>Sesso ed età</i> . . . . .	»	IX
8 - <i>Stato civile</i> . . . . .	»	XII
9 - <i>Luogo di nascita</i> . . . . .	»	XIII
10 - <i>Professioni</i> . . . . .	»	XIII
11 - <i>Religione</i> . . . . .	»	XV
12 - <i>Stranieri</i> . . . . .	»	XV
13 - <i>Analfabetismo</i> . . . . .	»	XVI
<b>3 - AVVERTENZE ALLE TAVOLE</b> . . . . .	»	3
<b>4 - TAVOLE:</b>		
I - <i>Famiglie secondo il numero dei membri</i> . . . . .	Pag.	8
II - <i>Famiglie secondo il tipo e la composizione</i> . . . . .	»	10
III - <i>Famiglie secondo il tipo, la composizione ed il numero dei membri</i> . . . . .	»	11
IV - <i>Famiglie naturali secondo il numero dei membri</i> . . . . .	»	12
V - <i>Famiglie naturali secondo la condizione sociale del capo famiglia</i> . . . . .	»	14
VI - <i>Famiglie naturali secondo il numero dei membri e la condizione sociale del capo famiglia</i> . . . . .	»	16
VII - <i>Convivenze secondo la specie. — Sesso e qualità dei componenti</i> . . . . .	»	18
VIII - <i>Popolazione presente secondo l'età, l'anno di nascita, il sesso e lo stato civile</i> . . . . .	»	20
IX - <i>Popolazione presente secondo l'età, il sesso e lo stato civile</i> . . . . .	»	27
X - <i>Popolazione presente secondo il luogo di nascita, i grandi gruppi di età ed il sesso</i> . . . . .	»	34
XI - <i>Popolazione presente secondo il luogo di nascita, i grandi gruppi di età, il sesso e lo stato civile</i> . . . . .	»	36
XII - <i>Popolazione presente in età di 10 anni e più secondo la professione o condizione ed il sesso. — Disoccupati nella popolazione in età dai 15 ai 64 anni</i> . . . . .	»	37
XIII - <i>Popolazione presente secondo la professione o condizione, l'età ed il sesso</i> . . . . .	»	44
XIV - <i>Non cattolici secondo la condizione sociale del capo famiglia, la religione ed il sesso</i> . . . . .	»	54
XV - <i>Stranieri secondo lo Stato di appartenenza ed il sesso</i> . . . . .	»	56
XVI - <i>Censiti in età di 6 anni e più che sapevano leggere</i> . . . . .	»	57
XVII - <i>Analfabeti secondo l'età, il sesso e le categorie professionali</i> . . . . .	»	58

## AVVERTENZE

1. — Le cifre della popolazione presente e residente al 21 aprile 1931-IX, corrispondono a quelle pubblicate con R. decreto 16 aprile 1932-X, n. 324 (Gazzetta Ufficiale 20 aprile 1932-X), successivamente rettificata con R. decreto 5 dicembre 1932-XI, n. 2064 (Gazzetta Ufficiale 6 aprile 1933-XI).

2. — I dati concernenti la classificazione dei Comuni della Provincia secondo la densità e secondo l'importanza demografica sono contenuti nel *Volume I "Relazione Preliminare"*.

3. — I dati relativi alla superficie, altimetria e densità dei singoli Comuni, nonché i dati sulla popolazione presente e residente dei Comuni e delle singole Frazioni di censimento, sono contenuti nel *Volume II "Popolazione dei Comuni e delle Frazioni di censimento"*.

4. — I risultati del VII Censimento generale della popolazione — secondo il piano completo di elaborazione — vengono pubblicati in 92 fascicoli provinciali che costituiscono il *III Volume*.

Nel *IV Volume*, contenente la Relazione generale, saranno pubblicati anche i dati per Compartimenti, Ripartizioni geografiche e Regno.

5. — I dati sulle professioni, classificati secondo 339 voci, vengono pubblicati solo per le Province di Roma e Genova: per le altre Province i dati sono classificati secondo 56 classi professionali.

6. — Quando nelle *Note illustrative* che precedono le tavole, le cifre contenute nei prospetti di confronto con i passati censimenti non risalgono fino al 1901, ciò significa che mancano i dati relativi ai censimenti non menzionati.

7. — Nei prospetti e nelle tavole della presente pubblicazione sono adoperati i seguenti segni convenzionali:

linea (—) quando il fenomeno non esiste; puntini (..) quando le cifre proporzionali non raggiungono le cifre significative dell'ordine minimo considerato (0,1 oppure 0,01)

## NOTE ILLUSTRATIVE

**1. - Circostrizione provinciale.** — La Provincia di Pola, che ha una superficie di km<sup>2</sup> 3717,34, è stata istituita col R. Decreto n. 53 in data 18 gennaio 1923 (1).

Con R. D. 22 febbraio 1924 n. 213, sono stati staccati i Comuni di Apriano, Elsane, (già Gelsane), Laurana, Mattùglie, Moschiena (già Moschienze), Volosca Abbazia e con R. D. 4 ottobre 1928 n. 2370, i Comuni di Castelnuovo d'Ìstria (già Castelnuovo) e Matteredia (eccettuate le frazioni Erpelle e Tuble) tutti passati alla Provincia di Fiume (2).

**2. - Popolazione presente e residente.** — La popolazione presente (Prosp. 1) è aumentata molto rapidamente dal 1900 al 1910 (3), tanto per i maschi che per le

Prosp. 1. — POPOLAZIONE PRESENTE.

CENSIMENTI	POPOLAZIONE				MASCHI				FEMMINE				M per 1000 F
	N.	Aumenti o diminz.		N.	Aumenti o diminz.		N.	Aumenti o diminz.		N.	Aumenti o diminz.		
		(—)			(—)			(—)			(—)		
		N.	%		N.	%		N.	%		N.	%	
1900 (1) 31 dicembre	263.164			137.952				125.212					1102
1910 (1) 31 dicembre	312.880	49.716	18,9	167.610	29.658	21,5		145.270	20.058	16,0			1154
1921 1° dicembre	287.470	-25.410	-8,1	146.317	-21.293	-12,7		141.153	-4.117	-2,8			1037
1931 21 aprile	297.526	10.056	3,5	151.661	5.344	3,7		145.865	4.712	3,3			1040

(1) Censimenti austriaci.

(1) In conformità a detto R. Decreto, sono stati assegnati alla Provincia di Pola i seguenti Comuni e Frazioni esistenti al 1° dicembre 1921:

DISTRETTO POLITICO DI SESANA: Ròdic (la sola frazione *Còsina*).

DISTRETTO POLITICO DI CAPODISTRIA: Capodistria, Decani, Dolina (le sole frazioni *Ospo*, *Gabrovizza*, *San Sèrvolo*), Isola, Marèsego, Mùggia (solo parti delle frazioni *Valle Oltra* e *Scoffie*), Oocisla-Clanzo (eccettuate la frazione *Grozzana\** e parte della frazione *Draga\**) Paugnano, Pinguente, Pirano, Rozzo.

DISTRETTO POLITICO DI LUSSINO: Cherso, Lussingrande, Lussinpiccolo, Oszero.

DISTRETTO POLITICO DI PARENZO: Bùie, Cittanova, Grisignana, Montona, Orsera, Parenzo, Pòrtole, Umago, Vertenèglio, Visignana, Visinada.

DISTRETTO POLITICO DI PISINO: Albona, Antignana, Bogliuno, Fianona, Gimino, Pisino.

DISTRETTO POLITICO DI POLA: Barbana, Canfanaro, Dignano, Pola, Rovigno, Sanvincenti, Valle.

DISTRETTO POLITICO DI VOLOSCA ABBAZIA: Apriano, Castelnuovo, Gelsane, Laurana, Matteredia, Mattùglie, Moschienze, Volosca Abbazia.

(2) Per i confronti con i precedenti censimenti, eseguiti nei prospetti delle presenti « Note illustrative », si è presa a base la circostrizione al 21 aprile 1931, escludendo cioè gli otto Comuni che vennero staccati dalla Provincia dopo la sua istituzione.

Per la città di Pola - Censimento 1921 - non si è tenuto conto della rettifica apportata col R. Decreto 2 agosto 1929 (senza numero) alle cifre della popolazione presente e residente già pubblicate col R. Decreto 28 agosto 1924, n. 1353, poiché queste ultime sono da ritenersi più attendibili.

(3) I dati riguardanti il Censimento del 1900 sono stati desunti dai vari volumi del « Gemeindeflexikon der im Reichsrat vertretenen Königreiche und Länder » per il 1900 dai vari volumi dello « Spezialorts repertorium ».

femmine; è diminuita sensibilmente, specie per i maschi, dal 1910 al 1921 ed è nuovamente aumentata dal 1921 al 1931.

Il rapporto dei sessi (M per 1000 F) appare nel 1931 inferiore a quello che era nel 1900. Nel 1931 l'eccedenza di maschi per 1000 femmine è di 40, ed è maggiore di quella constatata nel 1921 (37).

Aumento analogo a quello verificatosi dal 1921 al 1931 nella popolazione presente si riscontra anche nella popolazione residente, che da 293.523 abitanti nel 1921 passa a 302.980 nel 1931 con un aumento di 9.457, pari al 3,2 %.

**3. - Densità.** — La densità della popolazione (Prospetto 2) che nel complesso della Provincia è, nel 1931, poco più elevata di quella del 1900, è andata crescendo, nel trentennio considerato, più rapidamente nel Capoluogo che nel resto della Provincia.

Prosp. 2. — DENSITÀ PER KM<sup>2</sup> DELLA POPOLAZIONE PRESENTE.

CENSIMENTI	PROVINCIA	CAPOLUOGO	RESTO DELLA PROVINCIA
1900 . . . . .	71	201	62
1910 . . . . .	84	315	69
1921 . . . . .	77	219	68
1931 . . . . .	80	247	69

**4. - Popolazione agglomerata e sparsa - Presenti con dimora temporanea - Assenti temporaneamente.** —

La percentuale della popolazione sparsa (Prosp. 3) è diminuita di quasi la metà dal 1921 al 1931. Nello stesso periodo la popolazione sparsa ha subito una diminuzione del 43,0 % mentre la popolazione agglomerata ha avuto un aumento del 19,2 %.

Prosp. 3. — POPOLAZIONE PRESENTE AGGLOMERATA E SPARSA.

CENSIMENTI	POPOLAZIONE		% SPARSA
	agglomerata	sparsa	
1921 . . . . .	214.782	72.688	25,3
1931 . . . . .	256.069	41.457	13,9

I presenti con dimora temporanea rappresentavano nel 1921 l'1,1 % della popolazione presente e l'1,8 % nel 1931.

I temporaneamente assenti costituivano nel 1921 il 3,2 % della popolazione residente e il 3,6 % nel 1931.

**5. - Famiglie di censimento e famiglie naturali.** — Le variazioni più caratteristiche nella composizione delle famiglie di censimento secondo il numero dei membri dal 1921 al 1931 (Prosp. 4), si compendiano in lievi diminuzioni nella percentuale delle famiglie di un membro (da 8,1 nel 1921 a 8,0 nel 1931) e di 6 membri (da 11,0 nel 1921 a 10,7 nel 1931) e in una diminuzione più notevole in quella delle famiglie di 7 e più membri che nel 1921 formavano il 22,3 % e nel 1931 solo il 19,8 % del totale delle famiglie. Corrispondentemente si è verificato un incremento nella percentuale delle famiglie di 2, 3, 4 e 5 membri che da 58,6 nel 1921 è passata a 61,5 nel 1931.

La percentuale dei componenti le famiglie di un membro, sul totale della popolazione censita nelle famiglie, è aumentata da 1,7 a 1,8; quella dei componenti le famiglie di 6 membri è rimasta invariata; quella dei componenti le famiglie di 7 e più membri è diminuita da 40,4 a 36,8 e quella dei componenti le famiglie di 2, 3, 4 e 5 membri da 43,7 nel 1921 è passata a 47,2 nel 1931.

Prosp. 4 (\*). — FAMIGLIE DI CENSIMENTO  
SECONDO IL NUMERO DEI MEMBRI.

NUMERO DEI MEMBRI	FAMIGLIE		COMPONENTI	
	1931	1921	1931	1921
1 . . . . .	8,0	8,1	1,8	1,7
2 . . . . .	14,5	14,4	6,4	6,2
3 . . . . .	16,5	15,7	10,9	10,1
4 . . . . .	16,6	15,0	14,6	12,9
5 . . . . .	13,9	13,5	15,3	14,5
6 . . . . .	10,7	11,0	14,2	14,2
7 . . . . .	7,6	8,3	11,7	12,6
8 . . . . .	5,1	6,0	9,0	10,2
9 . . . . .	3,1	3,6	6,1	7,0
10 e più . . . . .	4,0	4,4	10,0	10,6
<b>Totale . . .</b>	<b>100,0</b>	<b>100,0</b>	<b>100,0</b>	<b>100,0</b>

(\*) Vedasi Tav. I a pag. 8.

Il numero medio dei membri per famiglia, che nel 1921 era 4,7, è diminuito a 4,5 nel 1931. Nel 1931 il numero medio dei membri era: nel Capoluogo 3,6; nel resto della Provincia 4,8.

Secondo il tipo (Tav. III a pag. 11), del complesso delle famiglie con due o più membri il 93,2 % era composto di soli parenti ed affini; le famiglie irregolari rap-

presentavano soltanto il 4,1 % dello stesso complesso. Secondo il tipo ed il numero dei membri, escluse le famiglie di un solo membro e quelle composte di soli estranei, la distribuzione era, nel 1931, la seguente:

Prosp. 5 (\*). — FAMIGLIE DI CENSIMENTO  
SECONDO IL TIPO E LA COMPOSIZIONE (1).

NUMERO DEI MEMBRI	FAMIGLIE			
	di soli parenti ed affini	altre	Totale	irregolari
2 . . . . .	16,1	10,5	15,8	16,8
3 . . . . .	18,2	14,8	18,0	18,4
4 . . . . .	18,1	17,0	18,0	18,7
5 . . . . .	15,1	15,5	15,1	15,1
6 . . . . .	11,6	12,7	11,7	10,9
7 . . . . .	8,1	9,7	8,2	7,8
8 . . . . .	5,4	7,5	5,5	5,2
9 . . . . .	3,3	4,8	3,4	2,9
10 e più . . . . .	4,1	7,5	4,3	4,2
<b>Totale . . .</b>	<b>100,0</b>	<b>100,0</b>	<b>100,0</b>	<b>100,0</b>

(\*) Vedasi Tav. III a pag. 11.

(1) Escluse le famiglie di un solo membro e quelle composte di soli estranei.

Nelle famiglie composte di soli *parenti ed affini* la percentuale massima (18,2) si riscontra in quelle di 3 membri, nelle *altre* (17,0) e nelle *irregolari* (18,7) in quelle di 4.

Le famiglie naturali, classificate secondo la condizione sociale del capo famiglia, si suddividono nel modo seguente:

Prosp. 6 (\*). — FAMIGLIE NATURALI  
SECONDO LA CONDIZIONE SOCIALE DEL CAPO FAMIGLIA.

CONDIZIONE SOCIALE DEL CAPO FAMIGLIA	FAMIGLIE	COMPONENTI	COMPOSIZIONE MEDIA DELLE FAMIGLIE
Addetti all'agricoltura . . . . .	52,2	62,4	5,6
Conducenti terreni propri . . . . .	44,3	54,3	5,7
Fittavoli . . . . .	0,5	0,5	4,6
Mezzadri e coloni . . . . .	3,2	3,8	3,4
Giornalieri ed operai di campagna . . . . .	3,5	3,1	4,2
Altri addetti all'agricoltura . . . . .	0,7	0,7	4,5
Industriali . . . . .	2,7	2,7	4,5
Commercianti . . . . .	4,0	3,6	4,2
Artigiani . . . . .	3,4	3,0	4,2
Operai . . . . .	16,3	14,6	4,2
Personale di servizio e di fatica	2,1	1,7	3,8
Forze armate . . . . .	1,4	1,1	3,7
Ufficiali . . . . .	0,5	0,3	3,3
Impiegati . . . . .	3,7	2,9	3,6
Culto, professioni ed arti liberali	2,0	1,1	2,7
Proprietari e benestanti . . . . .	0,6	0,4	3,2
Condizioni non professionali . . . . .	11,1	6,2	2,6
<b>Complesso . . .</b>	<b>100,0</b>	<b>100,0</b>	<b>4,7</b>

(\*) Vedansi Tavv. V e VI alle pagg. 14 e 16.

Le percentuali più elevate sono date dalle famiglie di agricoltori e di operai, le due principali categorie delle quali si compone la popolazione. Il numero medio di membri nelle famiglie naturali è 4,7: il massimo (5,6) si riscontra nelle famiglie degli agricoltori e, tra questi, in quelle dei conducenti terreni propri (5,7). Le famiglie classificate in tutte le altre condizioni sociali hanno composizione media inferiore a quella generale di 4,7.

**6. - Convivenze.** — La popolazione censita nelle convivenze al 1931 (Tav. VII a pag. 18) rappresenta il 6,6% della popolazione totale (3,0% nel 1921) e vi contribuisce con grande prevalenza il Capoluogo, che comprende il 68,7% della popolazione censita nelle convivenze dell'intera Provincia. La composizione media delle convivenze risultò di persone 33,5 nel 1931 e 28,4 nel 1921.

Prosp. 7 (\*). — CONVIVENZE.

N. d'ordine	SPECIE DELLE CONVIVENZE	COMPONENTI		
		M F	M	F
1	Alberghi, locande, pensioni, affittaletti	4,1	2,8	15,6
2	Istituti di cura non militari (ospedali, case di cura, manicomi) . . . . .	6,4	3,1	35,8
3	Istituti di cura militari (ospedali, case di cura, manicomi) . . . . .	1,4	1,5	0,4
4	Istituti di educazione non retti da religiosi (collegi, convitti, orfanotrofi, case di correzione) . . . . .	1,5	1,4	2,9
5	Istituti di educazione retti da religiosi (collegi, convitti, seminari, orfanotrofi, case di correzione) . . . . .	2,7	1,5	13,0
6	Comunità religiose (esclusi i seminari)	0,7	0,6	2,0
7	Istituti di assistenza (ospizi, ricoveri di mendicità, brefotrofi, dormitori gratuiti, asili per i senza tetto, sale per emigranti) . . . . .	4,7	2,5	25,0
8	Caserme, posti di guardia, baraccamenti militari, Regie navi . . . . .	69,8	77,6	0,1
9	Navi mercantili e barche . . . . .	4,6	5,0	0,5
10	Stabilimenti carcerari non militari (carceri giudiziarie, case di arresto, case di reclusione, ergastoli, stabilimenti di pena speciali) . . . . .	2,4	2,4	2,0
11	Stabilimenti carcerari militari (carceri, reclusori, stabilimenti di pena)	—	—	—
12	Altre specie di convivenze (camerate, baracche di operai o di giornalieri di campagna, caserme di pompieri, ecc.)	1,7	1,6	2,7
	<b>Totale . . .</b>	<b>100,0</b>	<b>100,0</b>	<b>100,0</b>

(\*) Vedasi Tav. VII a pag. 18.

La più alta percentuale della popolazione censita nelle convivenze (Prosp. 7 e Tav. VII a pag. 18) spetta alle Caserme, posti di guardia, baraccamenti militari,

ecc. (69,8%, di cui 57,7% nel Capoluogo); seguono gli Istituti di cura non militari (6,4%, di cui 2,7% nel Capoluogo); gli Istituti di assistenza (4,7%, di cui 1,0% nel Capoluogo); le Navi mercantili e barche (4,6%, di cui 1,8% nel Capoluogo); gli Alberghi, locande, pensioni, affittaletti (4,1%, di cui 2,2% nel Capoluogo). Le donne si trovano prevalentemente negli Istituti di cura non militari (35,8%); negli Istituti di assistenza (25,0%); negli Alberghi, locande, pensioni, ecc. (15,6%); negli Istituti di educazione retti da religiosi (13,0%).

**7. - Sesso ed età.** — Le variazioni nella composizione per età della popolazione dei due sessi, dal 1921 al 1931, sono dovute all'azione dei fattori: natalità, mortalità, movimento migratorio. Poichè l'azione di questi fattori sulla composizione per età è troppo complessa per essere trattata in ogni particolare, è d'uopo limitarsi a segnalare l'andamento generale delle variazioni. Dal 1921 al 1931 (Prosp. 8) si riscontra una diminuzione nella percentuale della classe da 0 a 14 anni. Crescono corrispondentemente le percentuali di tutte le altre classi ad eccezione, per i maschi, di quella da 40 a 59 anni, nella quale si nota una lieve diminuzione.

Prosp. 8 (\*). — POPOLAZIONE PRESENTE  
SECONDO IL SESSO E L'ETÀ.

GRUPPI DI ETÀ	POPOLAZIONE		MASCHI		FEMMINE	
	1931	1921	1931	1921	1931	1921
0-14 . . . . .	30,0	32,7	29,7	32,4	30,4	33,0
15-39 . . . . .	41,6	40,1	43,3	40,6	39,9	39,6
40-59 . . . . .	17,9	17,4	16,9	17,2	18,9	17,5
60-∞ . . . . .	10,4	9,3	10,1	9,3	10,8	9,4
Ignota . . . . .	..	0,5	..	0,5	..	0,5
<b>Totale . .</b>	<b>100,0</b>	<b>100,0</b>	<b>100,0</b>	<b>100,0</b>	<b>100,0</b>	<b>100,0</b>

(\*) Vedasi Tav. VIII a pag. 20.

Il rapporto dei sessi nelle varie classi d'età del 1931 (Prosp. 9), confrontato con quello del 1921, segna una decrescenza di mascolinità in tutte le classi ad eccezione di quella da 15 a 39 anni.

Prosp. 9 (\*). — MASCHI PER 1000 FEMMINE.

GRUPPI DI ETÀ (1)	CENSIMENTI	
	1931	1921
0-14 . . . . .	1016	1020
15-39 . . . . .	1129	1063
40-59 . . . . .	927	1014
60-∞ . . . . .	974	1030

(\*) Vedasi Tav. VIII a pag. 20.  
(1) Esclusi i censiti di età ignota.

Prosp. 10 (\*). — POPOLAZIONE PRESENTE SECONDO L'ETÀ, IL SESSO E LO STATO CIVILE.

ETÀ	IN COMPLESSO			STATO CIVILE												M per 1000 F
				Celibi e nubili			Coniugati			Vedovi			Separati legalmente e divorziati			
	MF	M	F	MF	M	F	MF	M	F	MF	M	F	MF	M	F	
0	2,3	2,3	2,4	4,1	3,7	4,6	—	—	—	—	—	—	—	—	—	977
1	2,1	2,1	2,1	3,7	3,4	3,9	—	—	—	—	—	—	—	—	—	1055
2	2,0	2,0	2,0	3,5	3,2	3,8	—	—	—	—	—	—	—	—	—	1038
3	2,2	2,2	2,2	3,8	3,6	4,1	—	—	—	—	—	—	—	—	—	1080
4	2,2	2,1	2,3	3,8	3,4	4,3	—	—	—	—	—	—	—	—	—	966
5	2,1	2,1	2,2	3,8	3,4	4,2	—	—	—	—	—	—	—	—	—	1009
6	2,2	2,1	2,2	3,8	3,5	4,2	—	—	—	—	—	—	—	—	—	1017
7	2,3	2,3	2,3	4,0	3,7	4,4	—	—	—	—	—	—	—	—	—	1026
8	2,3	2,3	2,3	4,1	3,8	4,5	—	—	—	—	—	—	—	—	—	1034
9	2,6	2,6	2,6	4,5	4,2	5,0	—	—	—	—	—	—	—	—	—	1014
10	2,4	2,4	2,5	4,3	3,9	4,8	—	—	—	—	—	—	—	—	—	992
11	2,6	2,6	2,6	4,6	4,2	5,1	—	—	—	—	—	—	—	—	—	1006
12	1,0	1,0	1,0	1,8	1,6	2,0	—	—	—	—	—	—	—	—	—	987
13	0,8	0,8	0,8	1,4	1,3	1,5	—	—	—	—	—	—	—	—	—	1023
14	0,9	0,9	0,9	1,5	1,4	1,7	..	—	..	—	—	—	—	—	—	1014
15	1,1	1,1	1,1	2,0	1,8	2,1	..	..	..	..	—	..	—	—	—	1042
16	2,1	2,1	2,0	3,6	3,4	3,8	..	..	0,1	..	—	..	0,2	—	0,3	1077
17	2,3	2,5	2,1	4,0	4,0	3,9	0,1	..	0,1	—	—	—	—	—	—	1244
18	2,4	2,7	2,1	4,1	4,4	3,8	0,2	..	0,4	..	—	..	0,3	—	0,7	1317
19	2,1	2,3	2,0	3,5	3,7	3,3	0,3	0,1	0,6	..	—	..	—	—	—	1208
20	2,8	3,5	2,0	4,5	5,6	3,1	0,6	0,2	1,0	..	0,1	—	0,2	—	0,3	1854
21-24	9,1	10,3	7,8	12,2	14,8	8,9	5,9	3,4	8,4	0,3	0,1	0,3	1,9	0,3	3,3	1374
25-29	7,9	7,8	8,1	5,7	6,4	4,9	12,8	11,1	14,5	1,1	1,1	1,1	5,4	2,4	8,2	1002
30-34	6,5	6,1	6,9	2,3	2,3	2,4	13,9	13,3	14,5	2,1	1,9	2,1	14,0	9,4	18,4	912
35-39	5,3	4,9	5,7	1,3	1,2	1,5	12,0	11,7	12,2	3,4	2,0	4,0	14,9	14,3	15,4	883
40-44	5,1	4,6	5,5	1,0	0,9	1,1	11,3	11,3	11,3	6,1	4,1	6,8	15,2	13,9	16,4	874
45-49	4,7	4,4	5,0	0,8	0,8	0,8	10,4	10,8	9,9	7,8	5,8	8,6	13,8	15,0	12,8	914
50-54	4,2	4,0	4,4	0,6	0,6	0,6	8,9	9,5	8,3	8,9	7,7	9,3	8,9	9,8	8,2	934
55-59	3,9	3,9	4,0	0,5	0,5	0,6	8,0	9,1	7,0	10,5	10,1	10,6	10,5	13,3	7,9	1011
60-64	3,3	3,2	3,4	0,4	0,4	0,4	6,0	7,0	5,1	12,4	12,3	12,5	7,1	10,5	3,9	975
65-69	2,7	2,7	2,8	0,3	0,4	0,3	4,5	5,5	3,4	13,5	14,6	13,0	2,9	4,5	1,3	1012
70-74	2,2	2,1	2,2	0,3	0,3	0,2	3,0	4,0	2,1	13,5	15,3	12,8	2,7	4,2	1,3	1007
75-79	1,2	1,2	1,3	0,1	0,1	0,1	1,3	1,9	0,8	10,1	11,6	9,5	1,2	1,4	1,0	912
80-84	0,7	0,6	0,8	0,1	0,1	0,1	0,6	0,8	0,3	6,8	8,4	6,2	0,5	0,7	0,3	895
85-89	0,3	0,2	0,3	..	..	..	0,1	0,2	..	2,8	4,0	2,4	0,3	0,3	0,3	915
90-94	0,1	..	0,1	..	..	..	..	..	..	0,6	0,8	0,6	—	—	—	648
95-99	..	..	..	—	—	—	..	..	—	0,1	0,1	0,1	—	—	—	429
100 e oltre	—	—	—	—	—	—	—	—	—	—	—	—	—	—	—	—
65-∞	7,1	6,9	7,4	0,8	0,9	0,8	9,5	12,4	6,6	47,4	54,8	44,6	7,6	11,1	4,3	973
In complesso	100,0	100,0	100,0	100,0	100,0	100,0	100,0	100,0	100,0	100,0	100,0	100,0	100,0	100,0	100,0	1040

(\*) Vedasi Tav. VIII a pag. 20.

DISTRIBUZIONE DELLA POPOLAZIONE PRESENTE PER ETÀ, SESSO E STATO CIVILE.

(cifre proporzionali a 1 milione di abitanti)

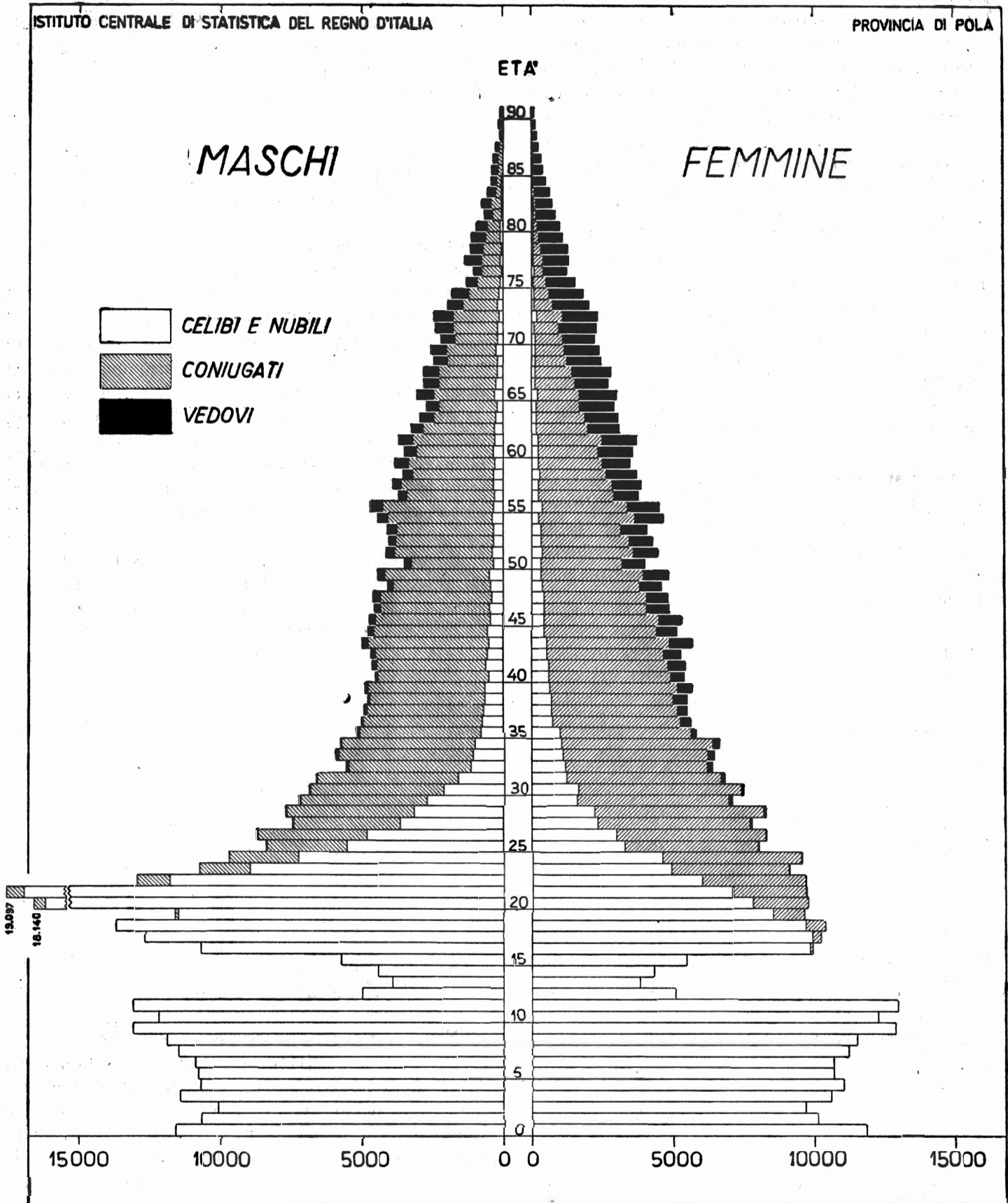



Nelle classi di oltre 40 anni si nota nel 1931 deficienza di maschi.

La composizione per età, sesso e stato civile, nel 1931, risulta dal Prosp. 10 (pag. X) e dal grafico che rappresenta la cosiddetta piramide delle età (pag. XI).

Il quanto al rapporto dei sessi nelle singole classi di età, si nota, in generale, un'eccedenza di maschi, ad eccezione delle età 0, 4, 10, 12, e delle classi da 30 a 54, da 60 a 64 e da 75 anni in poi, delle quali eccedono, invece, le femmine. La deficienza abbastanza rilevante di maschi che si nota da 35 a 49 anni, può imputarsi alle perdite di guerra. La stessa deficienza dai 75 anni in poi, alla mortalità che nella vecchiaia colpisce più intensamente il sesso maschile che il femminile.

La piramide delle età ha una base non molto ampia. I rientramenti che si notano nelle classi da 12 a 16 anni sono dovuti alla diminuzione straordinaria di natalità verificatasi nel periodo bellico. La forte sporgenza corrispondente alle classi maschili di 20 e 21 anni è prodotta dalla presenza di militari di leva. Nelle classi maschili da 30 a 54 anni si nota una concavità dovuta, probabilmente, in parte, alle perdite di guerra non sufficientemente compensate dalla immigrazione.

**8. - Stato civile.** — Le quote di celibato, nella popolazione di 15 anni e più, risultano nel 1931 (Prosp. 11) più elevate di quelle del 1921; meno elevate risultano, invece, quelle dei coniugati. Le quote dei vedovi sono per i maschi meno elevate e per le femmine più elevate di quelle del precedente censimento.

**Prosp. 11 (\*). — POPOLAZIONE PRESENTE DI 15 ANNI E PIÙ SECONDO LO STATO CIVILE (1).**

SESSO E STATO CIVILE	CENSIMENTI		
	1931	1921	
	%	%	
M	celibi . . . . .	45,5	42,5
	coniugati . . . . .	48,8	51,5
	vedovi (2) . . . . .	5,7	6,0
F	nubili . . . . .	31,6	31,1
	coniugate . . . . .	53,6	54,7
	vedove (2) . . . . .	14,8	14,2
M F	celibi e nubili . . . . .	38,7	36,9
	coniugati . . . . .	51,2	53,1
	vedovi (2) . . . . .	10,1	10,0

(\*) Vedasi Tav. VIII a pag. 20.  
 (1) Esclusi i censiti di stato civile ignoto e di età ignota.  
 (2) Compresi i separati legalmente e i divorziati, che sono in numero trascurabile. Poiché in Italia non esiste il divorzio, le cifre dei divorziati si riferiscono ai divorziati all'estero ed agli stranieri.

Se si considerano le percentuali di celibi e di nubili nella popolazione di 50 anni e più (esclusi i censiti di età ignota e di stato civile ignoto), si ottiene quella che può dirsi la quota di celibato definitivo, che nel 1931 è, sia per i maschi che per le femmine, lievemente superiore a quella del precedente censimento. Inoltre, in entrambi i censimenti considerati, la quota di celibato definitivo dei maschi supera sensibilmente quella delle femmine:

	1931	1921
Maschi . . . . .	8,5	8,4
Femmine . . . . .	6,6	6,3
Maschi e femmine . . . . .	7,5	7,4

Dalla classificazione della popolazione di 15 anni e più secondo lo stato civile, per classi di età e per sesso, nel 1931 (Prosp. 12), risulta che nelle classi da 15 a 34 anni le percentuali delle femmine coniugate sono molto maggiori di quelle dei maschi coniugati, dato che l'età normale al matrimonio è per le donne minore di quella degli uomini; il contrario si constata per le classi dai 35 anni in poi. Le percentuali delle vedove per ogni classe di età sono superiori a quelle dei vedovi, sia per la maggior frequenza con la quale i vedovi passano a seconde nozze, sia, nelle età più avanzate, per la maggior mortalità dei coniugati maschi.

**Prosp. 12 (\*). — POPOLAZIONE PRESENTE SECONDO LO STATO CIVILE, PER GRUPPI DI ETÀ E PER SESSO (1).**

GRUPPI DI ETÀ	MASCHI			FEMMINE		
	Celibi	Coniugati	Vedovi (2)	Nubili	Coniugate	Vedove (2)
	%	%	%	%	%	%
15-19 . . . . .	99,6	0,4	—	95,2	4,8	..
20-24 . . . . .	91,0	8,9	0,1	63,8	35,8	0,4
25-29 . . . . .	50,7	48,7	0,6	31,7	66,8	1,5
30-34 . . . . .	23,2	75,3	1,5	18,3	78,0	3,7
35-39 . . . . .	15,4	82,5	2,1	13,5	78,9	7,6
40-44 . . . . .	12,6	83,5	3,9	10,3	76,6	13,1
45-49 . . . . .	10,5	83,9	5,6	8,4	73,8	17,8
50-59 . . . . .	8,9	81,9	9,2	7,6	68,1	24,3
60-69 . . . . .	8,7	73,4	17,9	6,2	51,8	42,0
70-∞ . . . . .	7,5	56,3	36,2	5,3	25,9	68,8

(\*) Vedasi Tav. VIII a pag. 20.  
 (1) Esclusi i censiti di stato civile ignoto e di età ignota.  
 (2) Compresi i separati legalmente e i divorziati.

Nella popolazione matrimoniabile da 18 a 59 anni (Prosp. 13 a pag. XIII) che comprende i celibi, i vedovi e i divorziati, si nota una deficienza di femmine sino all'età di 29 anni — che dipende oltre che dalla minore età al matrimonio, come si è detto dianzi, anche dalla presenza di militari di leva — e un'eccedenza, relativamente sempre più grande col crescere dell'età, dai 30 ai 59 anni.



Prosp. 13 (\*). — POPOLAZIONE MATRIMONIABILE.  
(da 18 a 59 anni)

GRUPPI DI ETÀ (1)	MASCHI			FEMMINE			ECCEDEXZA O DEFICIENZA (—) DELLE FEMMINE			M per 1000 F
	Celibi	Vedovi (2)	Totale	Nubili	Vedove (2)	Totale	Celibi e nubili	Vedovi e vedove (2)	Totale	
18-19 . . .	7.503	—	7.503	5.437	2	5.439	- 2.066	2	- 2.064	1379
20-29 . . .	25.151	76	25.227	12.862	205	13.067	- 12.289	129	- 12.160	1931
30-39 . . .	3.279	226	3.505	2.982	918	3.900	- 297	692	395	899
40-49 . . .	1.591	571	2.162	1.446	2.279	3.725	- 145	1.708	1.563	580
50-59 . . .	1.057	1.025	2.082	928	2.928	3.856	- 129	1.903	1.774	540
18-59 . . . .	38.581	1.898	40.479	23.635	6.332	29.967	- 14.986	4.484	- 10.402	1350

(\*) Vedasi Tav. VIII a pag. 20.  
(1) Esclusi i censiti di età ignota.  
(2) Compresi i divorziati; esclusi i separati legalmente ed i censiti di stato civile ignoto.

9. — **Luogo di nascita.** — Dalla classificazione della popolazione secondo il luogo di nascita (Prosp. 14) risulta che dal 1921 al 1931 è diminuita per i maschi ed aumentata per le femmine la percentuale della popolazione nativa, vale a dire dei nati nello stesso Comune in cui furono censiti; sono pure diminuite le percentuali degli immigrati nati in Comuni della stessa Provincia e dello stesso Compartimento e nelle Colonie o all'Estero. Sono corrispondentemente aumentate le percentuali degli immigrati nati in Comuni di altro Compartimento.

Prosp. 14 (\*). — POPOLAZIONE PRESENTE  
SECONDO IL LUOGO DI NASCITA (1).

LUOGO DI NASCITA	1931			1921		
	M	F	Totale	M	F	Totale
Comune di censimento . . .	77,7	75,9	79,6	78,2	78,4	78,1
Comuni della stessa Provincia . . . . .	10,6	8,0	13,2	15,9	13,8	18,0
Comuni dello stesso Compartimento . . . . .	2,1	2,0	2,3			
Comuni di altro Compartimento . . . . .	8,0	12,7	3,0	4,2	6,3	2,0
Colonie o Possedim. Italiani od Estero . . . . .	1,6	1,4	1,9	1,7	1,5	1,9
<b>Totale . . .</b>	<b>100,0</b>	<b>100,0</b>	<b>100,0</b>	<b>100,0</b>	<b>100,0</b>	<b>100,0</b>

(\*) Vedasi Tav. X a pag. 34.  
(1) Esclusi i censiti di luogo di nascita ignoto.

La quota di 77,7 % riscontrata nel 1931 nella popolazione nativa per il complesso della Provincia, scende a 44,9 % per il Comune di Pola e sale a 85,2 % per il complesso degli altri Comuni della Provincia (Tav. X a pag. 34).

In tutta la Provincia la quota di celibato (Prosp. 15) della popolazione nativa dai 20 anni in poi, sia per il

complesso dei sessi che per i soli maschi, risulta minore di quella della popolazione immigrata. La maggior frequenza, sia dei celibi e nubili che dei soli celibi, nella popolazione immigrata in confronto alla nativa, si riscontra, senza eccezione, in tutte le classi di età. Per le femmine, invece, la quota di celibato delle native è maggiore di quella delle immigrate, sia nel complesso che nelle singole classi di età.

Prosp. 15 (\*). — PERCENTUALE DEI CELIBI E DELLE NUBILI NELLA POPOLAZIONE NATIVA ED IMMIGRATA DI 20 ANNI E PIÙ.

GRUPPI DI ETÀ	CELIBI		NUBILI		CELIBI E NUBILI	
	% nella popolazione nativa (1)	% nella popolazione immigrata (2)	% nella popolazione nativa (1)	% nella popolazione immigrata (2)	% nella popolazione nativa (1)	% nella popolazione immigrata (2)
20-24 . . . . .	84,2	96,6	66,3	53,4	74,4	88,2
25-29 . . . . .	46,8	62,4	33,3	26,9	40,1	44,6
30-39 . . . . .	18,5	23,0	17,1	13,7	17,8	18,0
40-59 . . . . .	9,1	10,9	7,6	7,5	8,4	8,9
(Complesso (3) . . . . .)	<b>27,8</b>	<b>53,3</b>	<b>22,7</b>	<b>16,8</b>	<b>25,7</b>	<b>26,5</b>

(\*) Vedasi Tav. XI a pag. 36.  
(1) Nati nello stesso Comune di censimento.  
(2) Nati fuori del Comune di censimento.  
(3) Esclusi i censiti di luogo di nascita ignoto.

10. — **Professioni.** — La popolazione di 10 anni e più (Prosp. 16 a pag. XIV) apparteneva, nel 1931, per il 50,6 % al primo gruppo delle *professioni* propriamente dette e per il 49,4 % al secondo gruppo delle *condizioni non professionali*.

Nel gruppo *professioni*, per menzionare le categorie più importanti, gli addetti all'*agricoltura e caccia* erano rappresentati dal 55,3 %; gli addetti all'*industria* dal

Prosp. 16 (\*). — CLASSIFICAZIONE PROFESSIONALE DETTAGLIATA DELLA POPOLAZIONE PRESENTE DI 10 ANNI E PIÙ.

PROFESSIONI E CONDIZIONI (1)	% <sub>00</sub> DEL COMPLESSO			% <sub>00</sub> DI CIASCUN GRUPPO			% <sub>00</sub> DI CIASCUNA CATEGORIA			% M (2)
	M	F	T	M	F	T	M	F	T	
<b>GRUPPO I - PROFESSIONI</b>										
<b>AGRICOLTURA E CACCIA:</b>										
Agricoltori conducenti terreni propri, usufruttuari, utenti, enfiteuti ed utilisti	228,8	418,1	31,1	451,8	480,3	246,4	817,1	814,1	862,0	93
Agricoltori fittavoli e subaffittuari	2,4	4,5	0,1	4,7	5,2	1,2	8,5	8,9	4,2	97
Direttori tecnici ed impiegati di aziende agricole	0,5	0,9	0,1	1,0	1,0	0,7	1,8	1,7	2,2	92
Coloni (mezzadri, terziari)	17,6	33,2	1,4	34,8	38,2	10,9	63,0	64,7	38,1	96
Salariati ed obbligati	3,0	5,7	0,2	5,9	6,5	1,6	10,7	11,0	5,7	97
Braccianti e giornalieri di campagna	23,6	43,8	2,5	46,7	50,3	20,1	84,4	85,3	70,3	95
Altri addetti all'agricoltura	—	—	—	—	—	—	—	—	—	—
Zootecnia	3,2	5,8	0,5	6,4	6,7	4,2	11,5	11,3	14,8	92
Silvicoltura	0,8	1,5	0,1	1,6	1,7	0,8	2,9	2,9	2,7	94
Caccia	—	0,1	—	0,1	0,1	—	0,1	0,1	—	100
<b>TOTALE</b>	<b>280,0</b>	<b>512,6</b>	<b>38,0</b>	<b>553,0</b>	<b>590,0</b>	<b>285,9</b>	<b>1000,0</b>	<b>1000,0</b>	<b>1000,0</b>	<b>94</b>
<b>INDUSTRIA:</b>										
Pesca	11,5	22,5	0,1	22,7	25,8	0,4	105,7	127,1	1,4	100
Miniere - Cave di ogni genere - Saline marittime e acque minerali	9,3	18,3	—	18,4	21,0	0,2	85,7	103,1	0,7	100
Industria del legno, della paglia ed affini	9,6	18,8	0,1	19,0	21,6	0,4	88,2	106,0	1,4	100
Industrie che lavorano i cereali	3,4	6,2	0,5	6,8	7,1	4,3	31,5	35,1	14,2	92
Industrie che utilizzano frutta, verdura e semi	0,2	0,2	0,3	0,5	0,2	2,4	2,2	1,1	7,9	39
Industrie che utilizzano prodotti animali	4,1	1,5	6,8	8,1	1,7	33,9	37,6	8,5	179,0	19
Industrie che utilizzano spoglie animali	6,6	12,7	0,2	13,0	14,5	1,7	60,3	71,5	5,6	98
Industria della carta	0,2	0,3	0,1	0,4	0,3	0,5	1,7	1,7	1,6	83
Industrie che utilizzano materiali diversi	—	—	—	—	—	0,1	0,2	0,2	0,2	80
Produzione e prima lavorazione dei metalli	0,4	0,8	—	0,9	1,0	0,1	4,0	4,7	0,2	99
Successive lavorazioni dei metalli	15,5	30,1	0,3	30,6	34,6	2,5	142,4	160,9	8,2	99
Costruzioni meccaniche in genere; lavorazione dei metalli preziosi	3,1	5,7	0,4	6,2	6,6	3,4	28,7	32,3	11,2	93
Preparazione e lavorazione dei minerali	2,1	3,8	0,2	4,0	4,4	1,8	18,8	21,4	6,1	95
Costruzioni edilizie, stradali ed idrauliche	17,7	34,6	0,1	34,9	39,7	0,4	162,4	195,4	1,4	100
Industria tessile (esclusa la seta artificiale)	0,4	0,6	0,2	0,8	0,7	1,6	3,9	3,6	5,4	77
Tessuti speciali	0,7	0,2	1,2	1,3	0,2	9,4	6,0	0,9	31,3	12
Vestituario, arredamento domestico, nettezza ed acconciatura della persona	11,0	8,9	13,1	21,7	10,3	104,4	101,0	50,5	347,0	41
Industrie chimiche	8,5	3,4	13,8	16,8	3,9	109,7	78,0	19,2	304,7	20
Industrie poligrafiche	0,8	1,2	0,4	1,6	1,4	2,9	7,2	6,8	9,6	77
Produzione e distribuzione di forza motrice, luce, acqua e calore	3,3	6,3	0,1	6,5	7,3	0,6	30,0	35,8	1,9	99
Industria dello spettacolo	0,2	0,3	—	0,3	0,3	0,1	1,4	1,6	0,5	94
Industrie non specificate	0,3	0,6	—	0,7	0,7	0,1	3,1	3,6	0,5	97
<b>TOTALE</b>	<b>109,0</b>	<b>177,0</b>	<b>37,9</b>	<b>215,2</b>	<b>203,4</b>	<b>300,8</b>	<b>1000,0</b>	<b>1000,0</b>	<b>1000,0</b>	<b>83</b>
<b>TRASPORTI E COMUNICAZIONI</b>										
<b>TOTALE</b>	<b>27,3</b>	<b>52,1</b>	<b>1,4</b>	<b>53,9</b>	<b>59,8</b>	<b>11,0</b>	<b>—</b>	<b>—</b>	<b>—</b>	<b>82</b>
<b>COMMERCIO:</b>										
Vendita di merci e di derrate alimentari	10,4	15,9	4,8	20,6	18,2	37,9	387,3	405,1	336,0	78
Vendita di generi non alimentari	5,1	7,5	2,5	10,0	8,7	19,9	188,7	192,7	177,0	76
Vendita di merci diverse	1,7	1,8	1,5	3,3	2,1	12,1	62,1	46,4	107,2	55
Esercizi pubblici	7,9	10,5	5,2	13,6	12,1	41,3	293,9	268,8	366,0	68
Magazzini generali - Sensali - Rappresentanti	1,2	2,2	0,1	2,3	2,5	0,8	42,6	55,1	6,9	96
Aziende commerciali non specificate	0,7	1,3	0,1	1,4	1,4	0,8	25,4	31,9	6,9	93
<b>TOTALE</b>	<b>27,0</b>	<b>39,2</b>	<b>14,2</b>	<b>53,2</b>	<b>45,0</b>	<b>112,8</b>	<b>1000,0</b>	<b>1000,0</b>	<b>1000,0</b>	<b>74</b>
<b>BANCA E ASSICURAZIONE</b>										
<b>TOTALE</b>	<b>1,5</b>	<b>2,4</b>	<b>0,6</b>	<b>3,1</b>	<b>2,8</b>	<b>4,6</b>	<b>—</b>	<b>—</b>	<b>—</b>	<b>82</b>
<b>DIFESA DEL PAESE</b>										
<b>TOTALE</b>	<b>26,0</b>	<b>50,9</b>	<b>—</b>	<b>51,4</b>	<b>58,5</b>	<b>—</b>	<b>—</b>	<b>—</b>	<b>—</b>	<b>100</b>
<b>AMMINISTRAZIONE PUBBLICA ED ORGANIZZAZIONI SINDACALI</b>										
<b>TOTALE</b>	<b>11,0</b>	<b>18,2</b>	<b>3,5</b>	<b>21,8</b>	<b>20,9</b>	<b>28,2</b>	<b>—</b>	<b>—</b>	<b>—</b>	<b>84</b>
<b>AMMINISTRAZIONE PRIVATA</b>										
<b>TOTALE</b>	<b>0,7</b>	<b>0,8</b>	<b>0,8</b>	<b>1,4</b>	<b>0,9</b>	<b>5,1</b>	<b>—</b>	<b>—</b>	<b>—</b>	<b>86</b>
<b>CULTO</b>										
<b>TOTALE</b>	<b>1,5</b>	<b>2,5</b>	<b>0,4</b>	<b>2,9</b>	<b>2,9</b>	<b>3,1</b>	<b>—</b>	<b>—</b>	<b>—</b>	<b>87</b>
<b>PROFESSIONI ED ARTI LIBERALI:</b>										
Insegnamento	5,4	3,8	7,0	10,6	4,4	55,7	491,9	333,6	671,5	36
Professioni sanitarie	2,7	2,2	3,2	5,2	2,6	25,3	247,5	197,0	304,8	42
Professioni legali	0,4	0,9	—	0,9	1,0	—	40,1	75,4	—	100
Lettere e scienze	1,9	3,7	—	3,7	4,2	0,3	178,9	324,4	3,4	99
Arti belle	0,5	0,8	0,2	1,0	0,9	1,7	47,6	71,6	20,3	86
<b>TOTALE</b>	<b>10,9</b>	<b>11,4</b>	<b>10,5</b>	<b>21,0</b>	<b>13,1</b>	<b>83,0</b>	<b>1000,0</b>	<b>1000,0</b>	<b>1000,0</b>	<b>82</b>
<b>ADDETTI AI SERVIZI DOMESTICI</b>										
<b>TOTALE</b>	<b>11,4</b>	<b>2,4</b>	<b>20,9</b>	<b>22,8</b>	<b>2,7</b>	<b>165,4</b>	<b>—</b>	<b>—</b>	<b>—</b>	<b>11</b>
<b>Totale Gruppo I</b>	<b>508,3</b>	<b>870,5</b>	<b>128,0</b>	<b>1000,0</b>	<b>1000,0</b>	<b>1000,0</b>	<b>—</b>	<b>—</b>	<b>—</b>	<b>82</b>
<b>GRUPPO II - CONDIZIONI NON PROFESSIONALI</b>										
<b>PROPRIETARI E BENESTANTI</b>										
<b>TOTALE</b>	<b>2,6</b>	<b>3,2</b>	<b>1,2</b>	<b>5,2</b>	<b>24,8</b>	<b>2,2</b>	<b>—</b>	<b>—</b>	<b>—</b>	<b>64</b>
<b>CONDIZIONI NON PROFESSIONALI:</b>										
Pensionati	11,8	16,7	6,7	23,9	129,2	7,6	24,0	132,5	7,6	72
Studenti, seminaristi e collegiali	88,5	92,5	84,5	179,4	714,1	96,7	180,3	732,3	96,9	53
Attendenti alle cure domestiche	375,7	—	767,9	761,0	—	878,6	765,0	—	880,6	—
Altre condizioni non professionali	15,1	17,1	13,0	30,5	131,9	14,9	30,7	135,2	14,9	58
<b>TOTALE</b>	<b>491,1</b>	<b>128,3</b>	<b>872,1</b>	<b>994,8</b>	<b>975,2</b>	<b>287,8</b>	<b>1000,0</b>	<b>1000,0</b>	<b>1000,0</b>	<b>13</b>
<b>Totale Gruppo II</b>	<b>493,7</b>	<b>129,5</b>	<b>874,0</b>	<b>1000,0</b>	<b>1000,0</b>	<b>1000,0</b>	<b>—</b>	<b>—</b>	<b>—</b>	<b>13</b>
<b>COMPLESSO</b>	<b>1000,0</b>	<b>1000,0</b>	<b>1000,0</b>	<b>—</b>	<b>—</b>	<b>—</b>	<b>—</b>	<b>—</b>	<b>—</b>	<b>51</b>

(\*) Vedasi Tav. XII a pag. 37.

(1) Esclusi i censiti senza indicazione di professione o condizione.

(2) Sul totale di ogni classe.

21,5 %; gli addetti ai trasporti e comunicazioni dal 5,4 %; gli addetti al commercio dal 5,3 %.

Nell'agricoltura e caccia le classi più numerose sono quelle degli agricoltori conducenti terreni propri, ecc. (81,7 %) e dei braccianti e giornalieri di campagna (8,4 %).

Nell'industria prevalgono le costruzioni edilizie, stradali ed idrauliche (16,2 %); le successive lavorazioni dei metalli (14,2 %); la pesca (10,6 %); le industrie del vestiario, arredamento domestico, ecc. (10,1 %) e l'industria del legno, della paglia ed affini (8,8 %).

Le attendenti alle cure domestiche costituiscono il 76,5 % della categoria delle condizioni non professionali.

In quasi tutte le classi professionali del primo gruppo prevalgono i maschi, salvo nelle classi delle industrie che utilizzano frutta, verdura e semi (61 % di femmine); delle industrie che utilizzano prodotti animali (81 % di femmine); dei tessuti speciali (88 % di femmine); del vestiario, ecc. (59 % di femmine); delle industrie chimiche (80 % di femmine); dell'insegnamento (64 % di femmine); delle professioni sanitarie (58 % di femmine) e degli addetti ai servizi domestici (89 % di femmine), che rappresentano le professioni tipiche della donna.

Per quanto concerne la posizione professionale (Prosp. 17), nell'agricoltura e caccia la categoria dei proprietari ecc. è rappresentata dall'82,6 % e quella dei salariati e giornalieri dal 10,9 % sul totale degli addetti; nell'industria la categoria dei padroni, ecc. dall'8,2 % e quella degli operai salariati dal 76,3 %; nel commercio la categoria dei padroni, ecc. dal 59,6 % e quella degli impiegati dal 24,7 %.

Prosp. 17 (\*). — POSIZIONE PROFESSIONALE NELL'AGRICOLTURA, INDUSTRIA E COMMERCIO.

POSIZIONI PROFESSIONALI	AGRICOLTURA E CACCIA		INDUSTRIA (4)		COMMERCIO (5)	
	N.	%	N.	%	N.	%
Padroni (1), amministratori, direttori . . . . .	53.321	82,6	2.572	8,2	3.917	59,6
Impiegati . . . . .	113	0,2	1.348	4,3	1.622	24,7
Artigiani indipendenti e padroni (2) . . . . .	4.070	6,3	3.512	11,2	—	—
Operai salariati e garzoni (3) . . . . .	7.078	10,9	23.997	76,3	1.035	15,7
<b>Totale . . . . .</b>	<b>64.582</b>	<b>100,0</b>	<b>31.429</b>	<b>100,0</b>	<b>6.574</b>	<b>100,0</b>

(\*) Vedasi Tav. XII a pag. 37.  
 (1) Per l'Agricoltura anziché « padroni » leggesi « proprietari conducenti terreni propri, usufruttuari, ecc. ».  
 (2) Per l'Agricoltura anziché « artigiani indipendenti e padroni » leggesi « coloni e massai ».   
 (3) Per l'Agricoltura anziché « operai salariati e garzoni » leggesi « salariati e giornalieri ».   
 (4) L'« Industria » comprende anche « Trasporti e comunicazioni ».   
 (5) Il « Commercio » comprende anche « Banca e assicurazione ».

La classificazione della popolazione in età di 6 anni e più, per categorie professionali, grandi gruppi di età e sesso (Prosp. 18) mostra come le percentuali più elevate di lavoro giovanile, da 6 a 14 anni, si riscontrino negli addetti ai servizi domestici (4,2 %), nell'agricoltura e caccia (2,5 %), nell'industria, ecc. (1,1 %), e nel commercio, ecc. (0,7 %). Ma, mentre negli addetti ai servizi domestici e nel commercio, ecc. la percentuale dei maschi da 6 a 14 anni supera quella delle femmine, nell'agricoltura e caccia e nell'industria, ecc. la percentuale delle femmine supera quella dei maschi. Nelle condizioni non professionali la percentuale della classe da 6 a 14 anni è di 32,8 (79,9 % per i maschi e 21,0 % per le femmine) perchè in questa classe sono compresi gli scolari.

Prosp. 18 (\*). — POPOLAZIONE PRESENTE IN ETÀ DI 6 ANNI E PIÙ PER CATEGORIE PROFESSIONALI, GRANDI GRUPPI DI ETÀ (1) E SESSO (2).

CATEGORIE PROFESSIONALI (3)	6-14			15-64			65-∞		
	MF	M	F	MF	M	F	MF	M	F
Agricoltura e caccia . . . . .	2,5	2,4	5,4	86,5	86,1	91,0	11,0	11,5	3,6
Industria, trasporti e comunicazioni	1,1	1,0	2,0	96,3	96,1	97,2	2,6	2,9	0,8
Commercio, banca e assicurazione . . . . .	0,7	0,8	0,3	93,2	93,4	92,9	6,1	5,8	6,8
Difesa del Paese . . . . .	—	—	—	100,0	100,0	—	—	—	—
Amministrazione pubblica . . . . .	—	—	0,2	95,8	95,3	98,3	4,2	4,7	1,5
»    privata . . . . .	0,6	1,1	—	98,8	97,8	100,0	0,6	1,1	—
Culto . . . . .	0,3	0,3	—	88,2	87,1	95,5	11,5	12,6	4,5
Professioni ed arti liberali . . . . .	0,1	—	0,2	97,7	97,4	98,0	2,2	2,6	1,8
Addetti ai servizi domestici . . . . .	4,2	9,9	3,5	93,3	84,4	94,4	2,5	5,7	21,1
Condizioni non professionali . . . . .	32,8	79,9	21,0	58,1	12,0	69,6	9,1	8,1	9,4

(\*) Vedasi Tav. XIII a pag. 44.  
 (1) Escluse le età ignote.  
 (2) Percentuali di gruppi di età in ciascuna categoria e per ciascun sesso.  
 (3) Esclusi i censiti senza indicazione di professione o condizione.

Va infine rilevato che la popolazione da 6 a 9 anni (Tav. XIII a pag. 44) è di 24.919 persone, di cui 24.872 appartengono al gruppo delle condizioni non professionali, e solo una quantità trascurabile, 47, al gruppo delle professioni.

**11. — Religione.** — Dalla classificazione secondo la religione risulta che la popolazione è composta quasi integralmente (99,7 %) da cattolici; degli altri gruppi il più numeroso è rappresentato dagli evangelici con 263 censiti.

**12. — Stranieri.** — Nel 1931 i censiti stranieri costituivano lo 0,6 % della popolazione presente; nel 1921 l'1,3 %.

Secondo gli Stati (Tav. XV a pag. 56), i gruppi più numerosi sono costituiti dagli jugoslavi (695), dagli austriaci (579) e dai cecoslovacchi (225).

**13. — Analfabetismo.** — Dal 1921 al 1931 l'analfabetismo (Prosp. 19) è diminuito nella popolazione dei due sessi di 6 anni e più. La frequenza degli analfabeti nel 1931 si è ridotta, per l'intera popolazione, di oltre un sesto rispetto a quella che era nel 1921: per i maschi di oltre un quarto, per le femmine di quasi un ottavo.

Prosp. 19 (\*). — ANALFABETISMO.

CENSIMENTI	ANALFABETI			
	su 100 abitanti di 6 anni e più			F per 1000 M
	M	F	F	
1921 . . . . .	31,5	28,6	34,6	1163
1931 . . . . .	25,5	20,5	30,7	1436

(\*) Vedasi Tav. XVII a pag. 58.

L'analfabetismo è più diffuso tra le femmine che tra i maschi e — come appare dal rapporto dei sessi — l'eccedenza delle femmine analfabete per 1000 maschi analfabeti risulta maggiore nel 1931 che nel 1921.

Prosp. 20 (\*). — ANALFABETI NEL CAPOLUOGO E NEI RESTANTI COMUNI.

CIRCOSCRIZIONI	CENSIMENTI	
	1931	1921
	%	%
Capoluogo. . . . .	13,4	15,2
Rimanti Comuni . . . . .	28,5	35,0

(\*) Vedasi Tav. XVI a pag. 57.

Sia nel 1931 che nel 1921 la frequenza degli analfabeti (Prosp. 20) è molto minore nel Capoluogo che negli altri Comuni della Provincia.

Secondo l'età (Prosp. 21), fatta eccezione per la classe da 6 a 9 anni, la frequenza degli analfabeti risulta maggiore quanto più è elevata l'età e raggiunge il massimo di 66,7 % per le età di 65 anni e più. L'eccedenza delle donne analfabete aumenta col crescere dell'età fino ai 39 anni; diminuisce nelle classi dai 40 anni in poi.

Secondo le professioni (Tav. XVII a pag. 58), la frequenza dell'analfabetismo nel 1931 risulta, in ordine decrescente, del 34,7 % nella categoria *agricoltura e caccia*; del 24,7 % nei *servizi domestici*; del 9,3 % nell'*industria*; del 7,6 % nei *trasporti e comunicazioni*; del 5,3 % nel *commercio*.

Prosp. 21 (\*). — ANALFABETI.

(cifre proporzionali a 100 abitanti di ciascun gruppo di età)

GRUPPI DI ETÀ	ANALFABETI	F per 1000 M
6-9 . . . . .	10,5	1025
10-19 . . . . .	7,0	1286
20-29 . . . . .	15,9	1391
30-39 . . . . .	23,5	1958
40-49 . . . . .	35,5	1943
50-64 . . . . .	51,1	1393
65-∞ . . . . .	66,7	1148

(\*) Vedasi Tav. XVII a pag. 58.

# TAVOLE

11111111



**2. Zone e Regioni agrarie** (Tavv. I, II, IV, V e XVI). — Le zone agrarie, la loro numerazione in cifre romane, nonché l'indicazione delle regioni agrarie, sono desunte dal Vol. XXII, Serie VI, degli «Annali di Statistica»: *Revisione delle zone agrarie secondo la circoscrizione amministrativa dei Comuni in esse compresi al 21 aprile 1931-IX*, Roma, Libreria dello Stato, 1932-X.

**3. Confronti con i precedenti censimenti.** — Il confronto dei dati del Censimento 1931 con quelli dei censimenti precedenti non è sempre possibile per le variazioni territoriali intervenute fra l'uno e l'altro censimento. Nella parte illustrativa sono fornite indicazioni dettagliate a questo riguardo.

Per la comparabilità dei dati, concernenti i tipi delle famiglie, l'età e la classificazione professionale, con quelli del Censimento 1921, vedansi i punti 5, 13 e 15 delle presenti avvertenze.

**4. Famiglia** (Tavv. I, II e III). — La famiglia, cui si fa riferimento, è la *famiglia di censimento* che comprende, oltre i membri presenti della famiglia naturale (con esclusione quindi degli assenti temporaneamente), anche gli ospiti, i dozzinanti, i domestici, i garzoni, ecc. Per questa definizione e per i criteri seguiti per distinguere la famiglia dalla convivenza, vedasi Vol. I «Relazione preliminare» pag. 63.

Quando due o più nuclei familiari distinti erano compresi in un solo foglio di censimento, sono stati considerati come formanti un'unica famiglia.

**5. Famiglie classificate secondo il tipo** (Tavv. II e III). — I tipi delle famiglie indicati alle colonne 3 a 10 e alle colonne 17 e 18 corrispondono ai tipi considerati nel Censimento 1921, con la differenza che sono state indicate a parte (col. 18) le famiglie di un solo membro, che nel Censimento del 1921 figuravano nel gruppo di «soli parenti ed affini».

Le sottodistinzioni, indicate nelle colonne 12 a 16, sono state considerate per la prima volta nel Censimento del 1931.

**6. Famiglie irregolari** (Tavv. II e III, col. 12). — Sono state considerate tali quelle famiglie risultanti da unione illegittima, o quelle nelle quali figuravano figli di un membro qualsiasi della famiglia, nati fuori matrimonio. Il carattere della irregolarità è stato desunto dalle dichiarazioni dei censiti e dall'esame delle particolari condizioni dei componenti.

**7. Famiglie regolari** (Tavv. II e III). — Nelle famiglie regolari, composte di soli ascendenti e discendenti (col. 14), non sono comprese le famiglie composte di «soli genitori e figli» e di «soli parenti ed affini» che sono rispettivamente indicate nelle colonne 15 e 16.

**8. Famiglie di soli estranei** (Tavv. II e III, col. 17). — Le famiglie composte di soli estranei differiscono dalle convivenze sia per il minor numero dei componenti, sia perchè sono composte di persone che generalmente non hanno in comune che l'abitazione, senza quei vincoli gerarchici ed economici o quella comunanza di scopi o di attività che caratterizzano le «convivenze» propriamente dette.

**9. Famiglie naturali** (Tavv. IV, V e VI). — La *famiglia naturale* comprende i soli parenti ed affini (esclusi quindi i domestici, i garzoni, i dozzinanti, i conviventi e gli estranei) anche se temporaneamente assenti il giorno del censimento.

Nel Censimento 1931 si sono considerati *temporaneamente assenti* coloro che alla data del censimento non si trovavano nel Comune dove avevano la loro dimora abituale, ma dei quali si presumeva il ritorno entro l'anno 1931, o, in casi speciali, anche dopo (militari di leva, bambini a balia, studenti, ecc.) (cfr. Vol. I: «Relazione preliminare», pag. 180).

**10. Condizione sociale del capo famiglia** (Tavv. V, VI e XIV). — La condizione sociale del capo famiglia corrisponde alla sua professione (o condizione) o alla sua posizione nella professione, quale è stata indicata nelle colonne 15 e 16 del foglio di censimento (vedasi citata «Relazione preliminare» pag. 8).

Di regola, per capo famiglia intendesi il censito indicato come tale nel foglio di censimento.

Unicamente agli effetti della classificazione delle famiglie secondo la condizione sociale del capo famiglia, questa regola ha subito due eccezioni:

a) quando il capo famiglia risultava *temporaneamente assente* ed in pari tempo non risultava la *presenza* nè della moglie, nè di figli (celibi o nubili), è stato fatto riferimento alla condizione sociale del primo censito tra i presenti;



b) quando il capo famiglia od il primo censito, di cui sopra, risultavano appartenere ad una delle condizioni non professionali (vedasi il n. 12 di questa avvertenza), eccettuati i pensionati, e nello stesso tempo esisteva nella famiglia un altro membro avente una professione, un mestiere, ecc., la « condizione sociale » della famiglia stessa è stata desunta dalla professione o condizione di questo componente.

Nelle tavole sopra indicate, la condizione sociale del capo famiglia è stata distinta nel modo seguente:

1) *Addetti all'agricoltura:*

a) conducenti terreni propri;

b) fittavoli;

c) mezzadri e coloni;

d) giornalieri ed operai di campagna, fra i quali sono compresi anche i giornalieri addetti all'allevamento del bestiame;

e) altri addetti all'agricoltura, che comprendono gli usufruttuari, utenti, enfiteuti ed utilisti; i direttori tecnici ed impiegati di aziende agricole; i guardiani e guardaboschi privati (custodi della proprietà); i salariati ed obbligati anche se facenti parte delle maestranze agricole specializzate; gli addetti alla produzione dell'olio (1) e alla condizionatura e conservazione dei foraggi; i raccoglitori di funghi; gli allevatori e gli addetti salariati ed obbligati, all'allevamento del bestiame; i boscaioli, carbonai e taglialegna; i cacciatori e guardacaccia.

2) *Industriali.*

3) *Commercianti.*

} Padroni, direttori e capi di azienda.

4) *Artigiani.* — Artigiani indipendenti ed artigiani padroni, compresi i lavoratori a domicilio, esclusi gli addetti alle botteghe artigiane come garzoni.

5) *Operai.* — Operai di tutte le industrie, eccettuate le agricole, compresi i garzoni addetti alle botteghe artigiane.

6) *Personale di servizio e di fatica.* — Domestici di ogni specie, portieri, autisti, cocchieri e stallieri privati; garzoni di negozio e di esercizi pubblici; personale subalterno di uffici pubblici e privati, personale di servizio e di fatica dipendente da professionisti e da artisti.

7) *Forze armate.* — Militari di carriera, esclusi gli Ufficiali: R. Esercito, Reali Carabinieri, R. Guardia di finanza, R. Marina, R. Aeronautica, M. V. S. N. (in servizio permanente); Corpi organizzati al servizio dello Stato (guardie carcerarie, Pubblica Sicurezza, ecc.); Corpi organizzati al servizio delle Province e dei Comuni.

8) *Ufficiali.* — Ufficiali di carriera delle forze armate di cui al precedente n. 7.

9) *Impiegati.* — Impiegati di uffici pubblici e di aziende private.

10) *Culto, professioni ed arti liberali.*

11) *Proprietari e benestanti.*

12) *Condizioni non professionali.* — Pensionati di amministrazioni pubbliche e private; pensionati di guerra; donne attendenti a casa; invalidi; ricoverati; detenuti; mendicanti; prostitute; persone senza professione. In questa voce sono inoltre compresi coloro per i quali è rimasta *ignota* la professione o la condizione.

**11. Convivenze** (Tav. VII). — Per « convivenza » intendesi l'insieme di più persone che, pur non avendo vincoli di parentela o di affinità, fanno vita comune o per scopi religiosi, militari, di istruzione, di lavoro, ecc., o per esigenze di alloggio, di cura e simili.

**12. Altre specie di convivenze** (Tav. VII, n. 12). — Comprendono le case di prostituzione, le camerate e baracche di operai o di giornalieri di campagna, le caserme di pompieri, ecc.

**13. Età** (Tavv. VIII, IX, X, XI, XIII e XVII). — L'età in anni compiuti va intesa come segue:

Anni 0: dalla nascita fino a 364 giorni (compiuti);

» 1: dal 365° giorno (compiuto) fino ad anni 1 e 364 giorni (compiuti);

» 2: dal 2° anno (compiuto) fino ad anni 2 e 364 giorni (compiuti);

.....

» fino a 4: dalla nascita fino ad anni 4 e 364 giorni (compiuti);

» 5-9: dal 5° anno (compiuto) fino ad anni 9 e 364 giorni (compiuti);

.....

» 65 - ∞: dal 65° anno (compiuto) in poi.

(1) Limitatamente ai casi nei quali non meno del 55 % del prodotto lavorato provenga da terreni di proprietà dell'agricoltore. Negli altri casi gli addetti alla produzione dell'olio sono compresi nelle voci 2 (industriali) e 5 (operai)

L'indicazione degli anni di età e dei gruppi di età usata nelle citate tavole, anche se con formulazione diversa, consente l'eventuale confronto col Censimento 1921. Ad esempio :

« fino ad 1 » del 1921 (Tav. XIV dei Volumi compartimentali) corrisponde all'età 0 del 1931 ;

« 1-2 » del 1921 corrisponde all'età 1 del 1931 ;

il gruppo di età « fino a 15 anni » del 1921 (Tav. XV dei Volumi compartimentali) corrisponde al gruppo « fino a 14 anni » del 1931 ;

il gruppo « 16 a 65 » del 1921 corrisponde al gruppo « 15 a 64 » del 1931 ;

il gruppo « 66 e oltre » del 1921 corrisponde al gruppo « 65-ω » del 1931.

**14. Luogo di nascita** (Tavv. X e XI). — Per « luogo di nascita » intendesi il Comune di nascita, secondo le circoscrizioni comunali esistenti al 21 aprile 1931-IX.

**15. Classificazione professionale** (Tavv. XII e XIII).

1) Per le voci professionali comprese in ciascuna delle classi indicate alla col. 2, si confronti il Volume « Classificazione e nomenclatura professionale », riprodotto nella citata « Relazione preliminare » a pag. 317 e seguenti.

2) Le cifre segnate in corsivo sotto i totali di ciascuna classe (Tav. XII) indicano il numero complessivo di coloro che si trovavano temporaneamente nelle convivenze sottoindicate, distinti secondo la professione o la condizione che avevano prima di entrare nelle convivenze stesse:

a) istituti di cura (ospedali, case di cura), manicomi, istituti di assistenza non militari (ospizi e ricoveri di mendicizia);

b) stabilimenti carcerari non militari (carceri giudiziarie, case di arresto, case di reclusione, ergastoli, stabilimenti di pena speciali);

c) convivenze militari (per i soli militari di leva).

Deducendo le cifre in corsivo suddette dal numero dei censiti nelle singole classi (cifre in carattere tondo), si ottiene il numero di coloro che alla data del censimento *esercitavano effettivamente la professione indicata*.

Quest'ultimo numero — e solo questo — è confrontabile con gli analoghi dati del Censimento 1921.

Per i confronti col Censimento 1921, vedasi la tavola di ragguglio in fondo alle presenti avvertenze.

3) *Posizione nella professione*. — Per il significato esatto delle cinque posizioni nella professione, usate per l'Industria, i Trasporti ed il Commercio (col. 3 delle Tavole XII e XIII), vedasi la citata « Relazione preliminare » a pag. 10.

Le posizioni nelle quali non è risultato alcun censito sono state omesse.

4) *Familiari coadiuvanti* (Tav. XIII). — Data la grande importanza che assume, in tutte le aziende a tipo familiare, la categoria dei familiari coadiuvanti — cioè di coloro che coadiuvano un parente nello svolgimento di un'attività professionale (vedasi « Relazione preliminare » a pag. 10) — il numero dei suddetti è indicato a parte e segnato in corsivo sotto i totali di ciascuna classe.

5) *Disoccupazione* (Tav. XII - colonne nn. 16 a 18). — Per il preciso significato di « *disoccupato* » vedasi la citata « Relazione preliminare » a pag. 12.

6) Per un studio completo sul lavoro giovanile, si è indicato a parte, nella Tav. XIII (coll. 35 e 36) il gruppo di età 6-9 anni.

**16. Religione** (Tav. XIV). — Per il significato e la portata della domanda sulla « Religione » nel VII Censimento, vedasi la citata « Relazione preliminare » a pag. 12.

**17. Stranieri** (Tav. XV). — Sono considerati « stranieri » tutti i censiti non aventi cittadinanza italiana, dovunque nati.

**18. Alfabetismo** (Tav. XVI). — Nei dati esposti sono compresi i censiti che sapevano leggere *di età ignota*. La Tavola non è, quindi, perfettamente confrontabile con la Tav. XX dei Volumi compartimentali del Censimento 1921, nella quale detti censiti non sono invece compresi.

**19. Categorie professionali** (Tav. XVII). — Le categorie professionali corrispondono alle classi professionali (vedi punto 15) opportunamente riepilogate.

**TAVOLA DI RAGGUAGLIO  
TRA LE CLASSI PROFESSIONALI DEI CENSIMENTI 1931 E 1921.**

VII Censimento	VI Censimento	VII Censimento	VI Censimento	VII Censimento	VI Censimento	VII Censimento	VI Censimento	
I	I	15	12	29	24	43	34-35	
2		16	13	30		44	36	
3		17	14	31		26	45	37
4		18	15	32		27	46	38
5	2	19	16	33	28	47	39	
6	3	20	17	34 <sup>(1)</sup>	29	48	40	
7	4	21	18	35	30	49	41	
8	5	22	19	36		50	42	
9	6	23	20	37		30	51	43
10	7	24	21	38		52	44	
11	8	25	22	39	32	53	45	
12	9	26	23	40		32	54	46
13	10	27 <sup>(1)</sup>	29	41		31	55	47
14	11	28	25	42		33	56	48

(<sup>1</sup>) Le classi 27 e 34 riunite, danno il complessivo ammontare della classe 29 del Censimento 1921.

TAVOLA I.

**Famiglie (\*) secondo**

Numero d'ordine	CIRCOSCRIZIONI (*)	IN COMPLESSO	FAMIGLIE								
			1	2	3	4	5	6	7	8	9
1	2	3	4	5	6	7	8	9	10	11	12
<b>Numero delle</b>											
<b>COMUNI</b>											
1	POLA (a) (b) .....	11.728	1.471	2.374	2.587	2.145	1.373	819	462	250	125
2	Capodistria (a) .....	2.384	109	272	380	428	363	262	223	150	81
3	Lussinpiccolo (a) .....	1.838	229	400	366	319	236	157	74	30	18
4	Parenzo (a) .....	2.626	187	365	426	504	393	322	188	120	50
5	Pisino (a) .....	3.228	190	241	355	369	386	433	396	300	264
<b>ZONE AGRARIE (*) (Regione unica di Collina)</b>											
6	X - Costiera Settentrionale .....	11.259	613	1.502	1.876	1.986	1.761	1.800	940	573	324
7	XI - Costiera Occidentale .....	26.034	2.527	4.491	4.943	4.608	3.466	2.441	1.474	924	520
8	XII - Centrale dell'Istria .....	18.984	1.124	1.856	2.338	2.721	2.643	2.399	2.035	1.496	987
9	XIII - Isola del Carnaro .....	4.940	607	1.036	969	837	649	428	196	119	64
	<b>Provincia...</b>	<b>61.217</b>	<b>4.371</b>	<b>8.395</b>	<b>10.126</b>	<b>10.152</b>	<b>8.524</b>	<b>6.566</b>	<b>4.645</b>	<b>3.112</b>	<b>1.895</b>
<b>Numero dei</b>											
<b>COMUNI</b>											
1	POLA (a) (b) .....	42.053	1.471	4.748	7.761	8.580	6.890	4.914	3.234	2.000	1.125
2	Capodistria (a) .....	11.691	109	544	1.140	1.712	1.815	1.572	1.561	1.200	729
3	Lussinpiccolo (a) .....	6.537	229	800	1.098	1.276	1.180	942	518	240	162
4	Parenzo (a) .....	11.672	187	730	1.278	2.016	1.965	1.932	1.281	960	450
5	Pisino (a) .....	18.523	190	432	1.065	1.476	1.930	2.598	2.772	2.400	2.376
<b>ZONE AGRARIE (*) (Regione unica di Collina)</b>											
6	X - Costiera Settentrionale .....	52.154	613	3.004	5.628	7.944	8.805	7.800	6.580	4.584	2.916
7	XI - Costiera Occidentale .....	106.562	2.527	8.982	14.829	18.432	17.330	14.646	10.318	7.392	4.680
8	XII - Centrale dell'Istria .....	101.127	1.124	3.712	7.014	10.884	13.240	14.394	14.245	11.968	8.883
9	XIII - Isola del Carnaro .....	18.636	607	2.072	2.907	3.343	3.245	2.556	1.372	952	576
	<b>Provincia...</b>	<b>277.379</b>	<b>4.371</b>	<b>17.779</b>	<b>39.378</b>	<b>46.603</b>	<b>42.620</b>	<b>39.396</b>	<b>32.515</b>	<b>24.896</b>	<b>17.055</b>

(\*) Vedansi avvertenze nn. 1 2 e 4 a pagg. 3 e 4.

(a) Comune capoluogo di ex Circondario. - (b) Comune con un centro di almeno 10.000 abitanti.

**il numero dei membri.**

COMPOSTE DI MEMBRI																	Numero d'ordine	
10	11	12	13	14	15	16	17	18	19	20	21	22	23	24	25	26		
13	14	15	16	17	18	19	20	21	22	23	24	25	26	27	28	29	30	
<b>famiglie</b>																		
56	18	16	6	3	6	6	1	2	—	—	1	—	—	—	—	—	1	
51	23	17	15	6	3	—	—	1	—	—	—	—	—	—	—	—	2	
7	2	—	—	—	—	—	—	—	—	—	—	—	—	—	—	—	3	
33	14	8	10	6	3	—	2	—	—	—	—	—	—	—	—	—	4	
142	75	42	22	5	3	4	—	—	1	—	—	—	—	—	—	—	5	
192	88	39	34	12	7	2	5	3	2	—	—	—	—	—	—	—	6	
275	127	80	51	33	21	15	10	9	5	3	1	—	1	—	—	—	7	
591	349	179	115	64	29	19	19	—	3	6	3	1	—	—	—	1	1	8
22	10	1	2	—	1	—	—	1	—	—	—	—	—	—	—	—	—	9
<b>1.080</b>	<b>574</b>	<b>308</b>	<b>202</b>	<b>109</b>	<b>58</b>	<b>36</b>	<b>34</b>	<b>13</b>	<b>10</b>	<b>9</b>	<b>4</b>	<b>1</b>	<b>1</b>	<b>—</b>	<b>1</b>	<b>1</b>		
<b>componenti</b>																		
560	198	192	78	42	90	96	17	36	—	—	21	—	—	—	—	—	1	
510	253	204	195	84	45	—	—	18	—	—	—	—	—	—	—	—	2	
70	22	—	—	—	—	—	—	—	—	—	—	—	—	—	—	—	3	
330	154	96	130	84	45	—	34	—	—	—	—	—	—	—	—	—	4	
1.420	825	504	286	70	45	64	—	—	19	—	—	—	—	—	—	—	5	
1.920	968	468	442	168	105	32	85	54	38	—	—	—	—	—	—	—	6	
2.750	1.397	1.068	663	432	315	240	170	162	95	60	21	—	23	—	—	—	7	
5.910	3.830	2.148	1.495	806	435	304	323	—	57	120	63	22	—	—	—	25	26	8
220	110	12	26	—	15	—	—	18	—	—	—	—	—	—	—	—	—	9
<b>10.190</b>	<b>6.314</b>	<b>3.696</b>	<b>2.626</b>	<b>1.526</b>	<b>870</b>	<b>576</b>	<b>578</b>	<b>234</b>	<b>190</b>	<b>180</b>	<b>84</b>	<b>22</b>	<b>23</b>	<b>—</b>	<b>25</b>	<b>26</b>		

TAVOLA II.

Famiglie (\*) secondo il tipo (\*) e la composizione.

CIRCOSCRIZIONI (*)	FAMIGLIE																	
	IN COMPLESSO	DI PARENTI ED AFFINI										irregolari (*)	di cui				DI SOLI ESTRANEI (*)	DI UN SOLO MEMBRO
		soli parenti ed affini (*)	con								TOTALE		regolari (*)					
			domestici	garzoni	dozzinanti, convi-venti ed estranei	domestici e garzoni	domestici, convi-venti, dozzinanti ed estranei	garzoni, convi-venti, dozzinanti ed estranei	domestici, garzoni, convi-venti, dozzinanti ed estranei	TOTALE			soli ascen-denti e discendenti	soli genitori e figli	soli parenti ed affini			
1	2	3	4	5	6	7	8	9	10	11	12	13	14	15	16	17	18	
<b>Numero delle famiglie</b>																		
<b>COMUNI</b>																		
POLA (a).....	11.726	9.195	393	57	563	7	35	1	3	10.254	662	9.592	204	5.810	3.578	1	1.471	
Capodistria (a).....	2.384	2.148	55	15	49	2	5	1	—	2.275	71	2.204	108	1.234	862	—	109	
Lussinpiccolo (a).....	1.838	1.476	33	—	47	—	3	—	—	1.509	44	1.565	55	886	624	—	229	
Parenzo (a).....	2.626	2.237	102	34	53	—	12	—	1	2.439	174	2.265	96	1.387	782	—	187	
Pisino (a).....	3.228	2.708	160	68	73	7	11	5	1	3.038	100	2.938	186	1.265	1.437	—	190	
<b>ZONE AGRARIE (*) (Regione unica di Collina)</b>																		
X - Costiera Settentrionale.....	11.259	10.222	139	40	214	3	21	6	—	10.645	332	10.313	594	5.891	3.828	1	613	
XI - Costiera Occidentale.....	26.034	21.501	767	264	870	18	73	8	4	23.505	1.299	22.206	780	13.195	8.231	2	2.527	
XII - Centrale dell'Istria.....	18.984	16.703	469	155	467	18	37	10	1	17.860	624	17.236	1.041	8.209	7.986	—	1.124	
XIII - Isola del Carnaro.....	4.940	4.108	123	1	95	1	5	—	—	4.333	76	4.257	166	2.384	1.707	—	607	
<b>Provincia...</b>	<b>61.217</b>	<b>52.1534</b>	<b>1.498</b>	<b>469</b>	<b>1.646</b>	<b>40</b>	<b>136</b>	<b>24</b>	<b>5</b>	<b>56.343</b>	<b>2.331</b>	<b>54.012</b>	<b>2.581</b>	<b>23.679</b>	<b>21.752</b>	<b>3</b>	<b>4.871</b>	
<b>Numero dei componenti</b>																		
<b>COMUNI</b>																		
POLA (a).....	42.053	35.703	1.882	413	2.303	51	196	8	22	40.578	2.655	37.923	1.160	23.369	13.394	4	1.471	
Capodistria (a).....	11.691	10.869	295	96	273	16	23	5	—	11.582	423	11.159	697	5.790	4.672	—	109	
Lussinpiccolo (a).....	6.537	5.699	374	—	214	—	21	—	—	6.308	190	6.118	281	3.556	2.231	—	229	
Parenzo (a).....	11.672	10.407	526	227	254	—	63	—	8	11.435	792	10.693	581	6.229	3.383	—	187	
Pisino (a).....	18.522	16.265	983	501	434	43	64	35	7	18.332	538	17.794	1.335	6.563	9.396	—	190	
<b>ZONE AGRARIE (*) (Regione unica di Collina)</b>																		
X - Costiera Settentrionale.....	52.154	49.243	661	273	1.162	23	136	40	—	51.538	1.710	49.828	3.670	26.882	19.276	3	813	
XI - Costiera Occidentale.....	106.562	93.633	3.970	1.857	3.927	122	423	60	30	104.027	5.712	98.315	4.665	56.653	36.997	8	2.527	
XII - Centrale dell'Istria.....	101.127	92.911	2.659	1.172	2.794	131	242	87	7	100.008	3.322	96.681	6.915	39.865	49.991	—	1.124	
XIII - Isola del Carnaro.....	18.035	16.423	545	5	420	3	33	—	—	17.429	331	17.098	395	9.531	6.672	—	607	
<b>Provincia...</b>	<b>277.1579</b>	<b>252.210</b>	<b>7.835</b>	<b>3.367</b>	<b>8.393</b>	<b>279</b>	<b>839</b>	<b>187</b>	<b>37</b>	<b>272.997</b>	<b>11.075</b>	<b>261.922</b>	<b>16.145</b>	<b>132.931</b>	<b>112.946</b>	<b>11</b>	<b>4.871</b>	

(\*) Vedansi avvertenze nn. 1, 2, 4, 5, 6, 7 e 8 a pagg. 3 e 4.  
(a) Comune capoluogo di ex Circondario.

TAVOLA III.

Famiglie (\*) secondo il tipo (\*), la composizione ed il numero dei membri.

PROVINCIA

NUMERO DEI MEMBRI	FAMIGLIE																		
	IN COMPLESSO	DI PARENTI ED AFFINI										irregolari (*)	di cui					DI SOLI ESTRANEI (*)	DI UN SOLO MEMBRO
		soli parenti ed affini (*)	con							TOTALE	regolari (*)								
			domestici	garzoni	dozzinanti, convi- venti ed estranei	domestici e garzoni	domestici, convi- venti, doz- zinanti ed estranei	garzoni, convi- venti, dozzinanti ed estranei	domestici, convi- venti, dozzinanti ed estranei		TOTALE		di cui composte di						
													soli ascen- denti e discendenti	soli geni- tori e figli	soli parenti ed affini				
1	2	3	4	5	6	7	8	9	10	11	12	13	14	15	16	17	18		
Numero delle famiglie																			
1	4.871	—	—	—	—	—	—	—	—	—	—	—	—	—	—	—	—	4.871	
2	8.885	8.486	148	4	247	—	—	—	—	8.885	391	8.494	—	2.418	6.076	—	—	—	
3	10.126	9.562	238	33	270	2	19	1	—	10.125	428	9.697	82	7.481	2.134	1	—	—	
4	10.152	9.501	280	41	300	5	21	2	—	10.150	437	9.713	367	7.295	2.051	2	—	—	
5	8.524	7.988	264	59	241	3	21	3	—	8.524	352	8.172	552	5.288	2.332	—	—	—	
6	6.566	6.082	189	77	186	7	21	2	2	6.566	254	6.312	561	3.352	2.399	—	—	—	
7	4.645	4.275	134	69	140	6	16	4	1	4.645	181	4.464	404	2.080	2.080	—	—	—	
8	3.112	2.827	91	55	109	6	17	6	1	3.112	122	2.990	295	1.033	1.662	—	—	—	
9	1.895	1.711	70	39	63	5	7	—	—	1.895	68	1.827	172	508	1.147	—	—	—	
10	1.080	960	42	31	31	5	7	3	1	1.080	40	1.040	89	193	758	—	—	—	
11	574	514	15	15	24	1	3	2	—	574	26	548	40	50	458	—	—	—	
12	308	278	6	12	10	—	2	—	—	308	6	302	12	16	274	—	—	—	
13	202	177	8	8	9	—	—	—	—	202	12	190	3	8	179	—	—	—	
14	109	94	5	4	5	—	1	—	—	109	7	102	4	7	91	—	—	—	
15	58	45	4	4	4	—	1	—	—	58	2	56	—	—	56	—	—	—	
16	36	27	4	1	4	—	—	—	—	36	5	31	—	—	31	—	—	—	
17	34	32	—	1	1	—	—	—	—	34	—	34	—	—	34	—	—	—	
18	13	8	—	4	1	—	—	—	—	13	—	13	—	—	13	—	—	—	
19	10	7	—	2	1	—	—	—	—	10	—	10	—	—	10	—	—	—	
20	9	9	—	—	—	—	—	—	—	9	—	9	—	—	9	—	—	—	
21	4	3	—	—	—	—	—	—	1	4	—	4	—	—	4	—	—	—	
22	1	1	—	—	—	—	—	—	—	1	—	1	—	—	1	—	—	—	
23	1	—	—	1	—	—	—	—	—	1	—	1	—	—	1	—	—	—	
24	—	—	—	—	—	—	—	—	—	—	—	—	—	—	—	—	—	—	
25	1	1	—	—	—	—	—	—	—	1	—	1	—	—	1	—	—	—	
26	1	1	—	—	—	—	—	—	—	1	—	1	—	—	1	—	—	—	
<b>Totale...</b>	<b>61.217</b>	<b>52.534</b>	<b>1.498</b>	<b>480</b>	<b>1.646</b>	<b>40</b>	<b>136</b>	<b>24</b>	<b>5</b>	<b>56.343</b>	<b>2.331</b>	<b>54.012</b>	<b>2.581</b>	<b>29.679</b>	<b>21.752</b>	<b>3</b>	<b>4.871</b>		
Numero dei componenti																			
1	4.871	—	—	—	—	—	—	—	—	—	—	—	—	—	—	—	—	4.871	
2	17.770	16.972	296	8	494	—	—	—	—	17.770	782	16.988	—	4.836	12.152	—	—	—	
3	30.378	28.686	714	99	810	6	57	3	—	30.375	1.284	29.091	246	22.443	6.402	3	—	—	
4	40.608	38.004	1.120	164	1.200	20	84	8	—	40.600	1.748	38.852	1.468	29.180	8.204	8	—	—	
5	42.620	39.665	1.320	295	1.205	15	105	15	—	42.620	1.760	40.860	2.760	26.440	11.660	—	—	—	
6	39.396	36.492	1.134	462	1.116	42	126	12	12	39.396	1.524	37.872	3.366	20.112	14.394	—	—	—	
7	32.515	29.925	988	488	980	42	112	28	7	32.515	1.267	31.248	2.828	14.210	14.210	—	—	—	
8	24.896	22.616	728	440	872	48	136	48	8	24.896	976	23.920	2.360	8.264	13.296	—	—	—	
9	17.055	15.399	630	351	567	45	63	—	—	17.055	612	16.443	1.548	4.572	10.323	—	—	—	
10	10.800	9.600	420	310	310	50	70	30	10	10.800	400	10.400	890	1.930	7.580	—	—	—	
11	6.314	5.654	165	165	264	11	33	22	—	6.314	286	6.028	440	550	5.038	—	—	—	
12	3.696	3.336	72	144	120	—	24	—	—	3.696	72	3.624	144	192	3.288	—	—	—	
13	2.626	2.301	104	104	117	—	—	—	—	2.626	156	2.470	39	104	2.327	—	—	—	
14	1.526	1.316	70	56	70	—	14	—	—	1.526	98	1.428	56	98	1.274	—	—	—	
15	870	675	60	60	60	—	15	—	—	870	30	840	—	—	840	—	—	—	
16	576	482	64	16	64	—	—	—	—	576	80	496	—	—	496	—	—	—	
17	578	544	—	17	17	—	—	—	—	578	—	578	—	—	578	—	—	—	
18	234	144	—	72	18	—	—	—	—	234	—	234	—	—	234	—	—	—	
19	190	133	—	38	19	—	—	—	—	190	—	190	—	—	190	—	—	—	
20	180	180	—	—	—	—	—	—	—	180	—	180	—	—	180	—	—	—	
21	84	63	—	—	—	—	—	—	—	84	—	84	—	—	84	—	—	—	
22	22	22	—	—	—	—	—	—	21	22	—	22	—	—	22	—	—	—	
23	23	—	—	23	—	—	—	—	—	23	—	23	—	—	23	—	—	—	
24	—	—	—	—	—	—	—	—	—	—	—	—	—	—	—	—	—	—	
25	—	25	—	—	—	—	—	—	—	25	—	25	—	—	25	—	—	—	
26	—	26	—	—	—	—	—	—	—	26	—	26	—	—	26	—	—	—	
<b>Totale...</b>	<b>277.879</b>	<b>252.210</b>	<b>7.835</b>	<b>3.307</b>	<b>8.303</b>	<b>279</b>	<b>999</b>	<b>187</b>	<b>37</b>	<b>272.997</b>	<b>11.075</b>	<b>261.922</b>	<b>16.145</b>	<b>132.931</b>	<b>112.846</b>	<b>11</b>	<b>4.871</b>		

(\*) Vedansi avvertenze nn. 4, 5, 6, 7 e 8 a pag. 4.

TAVOLA IV.

**Famiglie naturali (\*) secondo**

Numero d'ordine	CIRCOSCRIZIONI (*)	FAMIGLIE		FAMIGLIE							
		Numero	di cui era a capo una femmina	1	2	3	4	5	6	7	8
1	2	3	4	5	6	7	8	9	10	11	12
<b>Numero delle</b>											
<b>COMUNI</b>											
1	POLA .....	11.726	2.744	1.523	2.194	2.549	2.171	1.385	908	486	265
2	Complesso dei Comuni fino a 9.999 abitanti .....	29.665	4.784	1.800	3.356	4.001	4.550	4.468	3.792	2.773	1.952
3	Complesso dei Comuni da 10.000 a 49.999 abitanti .....	19.826	3.285	1.367	2.649	3.070	3.299	2.785	2.224	1.628	1.134
<b>ZONE AGRARIE (*) (Regione unica di Collina)</b>											
4	X - Costiera settentrionale .....	11.259	1.624	568	1.422	1.806	1.973	1.760	1.347	968	625
5	XI - Costiera occidentale .....	26.034	5.061	2.520	4.191	4.802	4.596	3.518	2.569	1.584	993
6	XII - Centrale dell'Istria .....	18.984	2.743	1.080	1.690	2.149	2.587	2.630	2.501	2.064	1.579
7	XIII - Isola del Carnaro .....	4.940	1.385	522	896	863	864	730	507	276	154
	Provincia...	61.217	10.813	4.680	8.199	9.620	10.020	8.638	6.924	4.887	3.351
<b>Numero dei</b>											
<b>COMUNI</b>											
1	POLA .....	42.634	7.234	1.523	4.388	7.647	8.684	6.925	5.448	3.402	2.120
2	Complesso dei Comuni fino a 9.999 abitanti .....	149.757	15.997	1.800	6.712	12.003	18.200	22.340	22.752	19.411	15.616
3	Complesso dei Comuni da 10.000 a 49.999 abitanti .....	93.913	10.526	1.367	5.298	9.210	13.196	13.925	13.344	11.396	9.072
<b>ZONE AGRARIE (*) (Regione unica di Collina)</b>											
4	X - Costiera settentrionale .....	53.400	5.469	568	2.844	5.418	7.892	8.800	8.082	6.741	5.000
5	XI - Costiera occidentale .....	106.878	14.332	2.520	8.382	14.406	18.384	17.590	15.414	11.088	7.944
6	XII - Centrale dell'Istria .....	104.556	10.072	1.080	3.380	6.447	10.348	13.150	15.006	14.448	12.682
7	XIII - Isola del Carnaro .....	19.470	3.984	522	1.792	2.589	3.456	3.650	3.042	1.932	1.232
	Provincia...	286.304	33.807	4.680	16.398	28.860	40.030	43.198	41.544	34.209	26.888

(\*) Vedansi avvertenze nn. 1, 2 e 9 a pagg. 3 e 4.



**il numero dei membri.**

**NATURALI COMPOSTE DI MEMBRI**

9	10	11	12	13	14	15	16	17	18	19	20	21	22	23	24	25	26	Numero d'ordine
13	14	15	16	17	18	19	20	21	22	23	24	25	26	27	28	29	30	31
129	51	23	18	6	7	3	5	1	1	—	—	1	—	—	—	—	—	1
1.229	756	418	219	158	79	37	24	25	12	3	6	3	1	1	—	1	1	2
751	395	235	140	69	33	21	8	8	4	1	4	—	1	—	—	—	—	3
370	205	108	45	36	13	7	2	4	3	2	—	—	—	—	—	—	—	4
551	301	147	106	59	35	21	15	10	7	1	4	3	1	—	—	—	—	5
1.116	663	408	220	137	70	33	20	19	6	1	6	1	1	1	—	1	1	6
72	33	13	6	1	1	—	—	1	1	—	—	—	—	—	—	—	—	7
<b>2.109</b>	<b>1.202</b>	<b>676</b>	<b>377</b>	<b>233</b>	<b>119</b>	<b>61</b>	<b>37</b>	<b>34</b>	<b>17</b>	<b>4</b>	<b>10</b>	<b>4</b>	<b>2</b>	<b>1</b>	—	<b>1</b>	<b>1</b>	

**famiglie**

**componenti**

1.161	510	253	216	78	98	45	80	17	18	—	—	21	—	—	—	—	—	1
11.061	7.560	4.598	2.628	2.054	1.106	555	384	425	216	57	120	63	22	23	—	25	26	2
6.759	3.950	2.585	1.680	897	462	315	128	136	72	19	80	—	22	—	—	—	—	3
3.330	2.050	1.188	540	468	182	105	32	68	54	38	—	—	—	—	—	—	—	4
4.959	3.010	1.617	1.272	767	490	315	240	170	126	19	80	63	22	—	—	—	—	5
10.044	6.630	4.488	2.640	1.781	980	495	320	323	108	19	120	21	22	23	—	25	26	6
648	330	143	72	13	14	—	—	17	18	—	—	—	—	—	—	—	—	7
<b>119.981</b>	<b>12.020</b>	<b>7.436</b>	<b>4.524</b>	<b>3.029</b>	<b>1.666</b>	<b>915</b>	<b>592</b>	<b>578</b>	<b>306</b>	<b>76</b>	<b>200</b>	<b>84</b>	<b>44</b>	<b>23</b>	—	<b>25</b>	<b>26</b>	

TAVOLA V.

**Famiglie naturali (\*) secondo la**

Numero d'ordine	CIRCOSCRIZIONI (*)	IN COMPLESSO	CONDIZIONE					TOTALE
			ADDETTI ALL'AGRICOLTURA					
			conducenti terreni propri	fittavoli	mezzadri e coloni	giornalieri ed operai di campagna	altri addetti all'agricoltura	
1	2	3	4	5	6	7	8	9
<b>Numero delle</b>								
<b>COMUNI</b>								
1	POLA .....	11.726	1.229	41	56	808	35	1.669
2	Complesso dei Comuni fino a 9.999 abitanti .....	29.885	18.028	186	875	1.118	294	20.501
3	Complesso dei Comuni da 10.000 a 49.999 abitanti .....	19.826	7.849	73	1.068	708	110	9.808
<b>ZONE AGRARIE (*) (Regione unica di Collina)</b>								
4	X - Costiera settentrionale .....	11.259	5.134	97	651	348	64	6.294
5	XI - Costiera occidentale .....	26.034	8.347	99	892	994	164	10.496
6	XII - Centrale dell'Istria .....	18.984	12.122	52	432	529	139	13.274
7	XIII - Isola del Carnaro .....	4.940	1.508	52	24	258	72	1.909
	<b>Provincia...</b>	<b>61.217</b>	<b>27.196</b>	<b>399</b>	<b>1.999</b>	<b>2.129</b>	<b>439</b>	<b>31.973</b>
<b>Numero dei</b>								
<b>COMUNI</b>								
1	POLA .....	42.834	6.419	188	300	1.281	151	8.389
2	Complesso dei Comuni fino a 9.999 abitanti .....	149.757	108.458	867	4.787	4.653	1.984	115.149
3	Complesso dei Comuni da 10.000 a 49.999 abitanti .....	93.913	45.505	338	5.770	3.020	454	55.087
<b>ZONE AGRARIE (*) (Regione unica di Collina)</b>								
4	X - Costiera settentrionale .....	53.400	28.317	464	3.404	1.463	255	38.908
5	XI - Costiera occidentale .....	108.878	44.604	501	4.762	4.246	695	54.808
6	XII - Centrale dell'Istria .....	104.556	75.546	236	2.564	2.184	704	81.234
7	XIII - Isola del Carnaro .....	19.470	6.915	192	127	1.061	335	8.630
	<b>Provincia...</b>	<b>286.304</b>	<b>153.382</b>	<b>1.393</b>	<b>19.357</b>	<b>8.954</b>	<b>1.989</b>	<b>178.575</b>

(\*) Vedansi avvertenze nn. 1, 2, 9 e 10 a pagg. 3 e 4.  
(1) Esclusi gli Ufficiali ed i militari di leva.

**condizione sociale del capo famiglia (\*).**

SOCIALE DEL CAPO FAMIGLIA											Numero d'ordine
INDUSTRIALI	COM- MERCANTI	ARTIGIANI	OPERAI	PERSONALE DI SERVIZIO E DI FATICA	FORZE ARMATE (1)	UFFICIALI	IMPIEGATI	CULTO PROFESSIONI ED ARTI LIBERALI	PROPRIETARI E BENESTANTI	CONDIZIONI NON PROFESSIONALI	
10	11	12	13	14	15	16	17	18	19	20	21
<b>famiglie</b>											
410	708	332	3.365	527	573	242	1.088	315	75	2.422	1
690	868	935	2.714	337	119	8	521	463	155	2.354	2
572	874	804	3.890	398	161	34	657	430	153	2.050	3
446	509	369	1.825	189	109	17	354	217	78	852	4
857	1.197	966	5.007	774	653	249	1.333	571	185	3.696	5
174	551	564	2.045	195	55	16	344	319	87	1.360	6
195	193	172	1.092	104	36	2	185	101	33	918	7
<b>1.672</b>	<b>2.450</b>	<b>2.071</b>	<b>9.969</b>	<b>1.262</b>	<b>853</b>	<b>284</b>	<b>2.266</b>	<b>1.298</b>	<b>383</b>	<b>6.826</b>	
<b>Componenti</b>											
1.662	2.674	1.115	12.688	1.825	2.072	787	3.861	924	227	6.460	1
3.377	3.982	4.088	11.811	1.374	437	26	1.948	1.122	538	5.905	2
2.566	3.678	3.415	17.375	1.549	637	128	2.445	1.224	447	5.362	3
2.122	2.184	1.589	7.899	794	442	75	1.411	681	207	2.143	4
3.733	4.760	3.839	19.236	2.771	2.364	308	4.898	1.587	560	9.464	5
808	2.568	2.530	10.040	301	195	49	1.210	791	318	4.022	6
942	822	660	4.649	382	145	9	735	271	127	2.098	7
<b>7.605</b>	<b>10.334</b>	<b>3.613</b>	<b>41.874</b>	<b>4.748</b>	<b>3.146</b>	<b>941</b>	<b>3.254</b>	<b>3.270</b>	<b>1.212</b>	<b>17.727</b>	

TAVOLA VI.

**Famiglie naturali (\*) secondo il numero dei membri**

PRO

Numero d'ordine	CONDIZIONE SOCIALE DEL CAPO FAMIGLIA	IN COMPLESSO	FAMIGLIE NATURALI							
			1	2	3	4	5	6	7	8
			4	5	6	7	8	9	10	11
			<b>Numero delle</b>							
1	ADDETTI ALL'AGRICOLTURA.....	31.978	780	2.870	3.766	4.736	4.861	4.594	3.537	2.650
	Conducenti terreni propri.....	27.106	549	2.294	2.942	3.816	4.111	3.972	3.125	2.388
	Fittavoli.....	300	9	53	48	52	45	35	23	14
	Mezzadri e coloni.....	1.999	23	150	271	347	325	291	234	159
	Giornalieri ed operai di campagna.....	2.129	127	317	421	446	311	235	128	70
	Altri addetti all'agricoltura.....	439	22	56	84	75	69	61	27	19
2	INDUSTRIALI.....	1.672	54	212	300	350	288	194	115	75
3	COMMERCianti.....	2.450	152	368	465	527	364	252	165	77
4	ARTIGIANI.....	2.071	170	317	391	372	335	219	123	71
5	OPERAI.....	9.969	429	1.480	2.133	2.103	1.585	1.018	614	524
6	PERSONALE DI SERVIZIO E DI FATICA.....	1.262	153	224	238	250	171	105	64	32
7	FORZE ARMATE (esclusi gli Ufficiali ed i militari di leva).....	853	36	169	229	203	115	46	28	19
8	UFFICIALI.....	284	52	46	67	56	29	22	4	6
9	IMPIEGATI.....	2.266	193	404	567	487	323	155	78	31
10	CULTO, PROFESSIONI ED ARTI LIBERALI.....	1.208	371	262	233	169	97	42	18	9
11	PROPRIETARI E BENESTANTI.....	363	78	134	57	28	22	29	19	2
12	CONDIZIONI NON PROFESSIONALI.....	6.826	2.272	1.718	1.174	739	448	248	122	55
	<b>Totale...</b>	<b>61.217</b>	<b>4.690</b>	<b>8.199</b>	<b>9.620</b>	<b>10.620</b>	<b>8.638</b>	<b>6.924</b>	<b>4.867</b>	<b>3.351</b>
	<i>di cui era a capo una femmina...</i>	<i>10.813</i>	<i>2.741</i>	<i>2.289</i>	<i>1.978</i>	<i>1.431</i>	<i>980</i>	<i>642</i>	<i>377</i>	<i>177</i>
			<b>Numero dei</b>							
1	ADDETTI ALL'AGRICOLTURA.....	178.575	780	5.740	11.298	18.944	24.305	27.564	24.759	21.200
	Conducenti terreni propri.....	155.382	549	4.588	8.826	15.264	20.555	23.832	21.875	19.104
	Fittavoli.....	1.393	9	106	144	208	225	210	161	112
	Mezzadri e coloni.....	10.857	23	300	813	1.388	1.625	1.746	1.638	1.272
	Giornalieri ed operai di campagna.....	8.954	127	634	1.263	1.784	1.555	1.410	896	560
	Altri addetti all'agricoltura.....	1.989	22	112	252	300	345	366	189	152
2	INDUSTRIALI.....	7.805	54	424	900	1.400	1.440	1.164	805	600
3	COMMERCianti.....	10.334	152	726	1.395	2.108	1.820	1.512	1.155	616
4	ARTIGIANI.....	8.618	170	634	1.173	1.488	1.675	1.314	861	568
5	OPERAI.....	41.874	429	2.960	6.399	8.412	7.925	6.108	4.298	2.592
6	PERSONALE DI SERVIZIO E DI FATICA.....	4.748	153	448	714	1.000	855	630	448	256
7	FORZE ARMATE (esclusi gli Ufficiali ed i militari di leva).....	3.146	36	338	687	812	575	276	196	152
8	UFFICIALI.....	941	52	92	201	224	145	132	28	48
9	IMPIEGATI.....	8.254	193	808	1.701	1.948	1.615	930	546	248
10	CULTO, PROFESSIONI ED ARTI LIBERALI.....	3.270	371	524	699	676	485	252	126	72
11	PROPRIETARI E BENESTANTI.....	1.212	78	268	171	112	110	174	133	16
12	CONDIZIONI NON PROFESSIONALI.....	17.727	2.272	3.436	3.522	2.956	2.240	1.488	854	444
	<b>Totale...</b>	<b>286.394</b>	<b>4.690</b>	<b>16.398</b>	<b>28.860</b>	<b>40.080</b>	<b>43.190</b>	<b>41.544</b>	<b>34.299</b>	<b>26.801</b>
	<i>di cui era a capo una femmina...</i>	<i>33.807</i>	<i>2.741</i>	<i>4.578</i>	<i>6.934</i>	<i>6.724</i>	<i>4.900</i>	<i>3.862</i>	<i>2.639</i>	<i>1.821</i>

(\*) Vedansi avvertenze nn. 9 e 10 a pag. 4.

**e la condizione sociale del capo famiglia (\*).**

VINCIA

**COMPOSTE DI MEMBRI**

COMPOSTE DI MEMBRI																	Numero d'ordine	
9	10	11	12	13	14	15	16	17	18	19	20	21	22	23	24	25		26
12	13	14	15	16	17	18	19	20	21	22	23	24	25	26	27	28		29
<b>famiglie</b>																		
1.734	1.040	612	350	220	114	57	33	32	17	4	10	3	2	—	—	1	—	
1.588	953	573	333	203	105	55	32	32	15	4	10	3	2	—	—	1	—	
6	7	4	2	2	—	—	—	—	—	—	—	—	—	—	—	—	—	
84	52	28	11	12	7	2	1	—	2	—	—	—	—	—	—	—	—	
40	22	5	3	2	2	—	—	—	—	—	—	—	—	—	—	—	—	
16	6	2	1	1	—	—	—	—	—	—	—	—	—	—	—	—	—	
48	21	8	5	1	—	1	—	—	—	—	—	—	—	—	—	—	—	
43	22	12	5	1	—	1	—	—	—	—	—	—	—	1	—	—	—	
42	15	6	2	4	2	—	1	—	—	—	—	1	—	—	—	—	—	
168	74	26	10	5	3	1	1	—	—	—	—	—	—	—	—	—	—	
18	8	2	1	1	—	—	—	—	—	—	—	—	—	—	—	—	—	
6	2	—	—	—	—	—	—	—	—	—	—	—	—	—	—	—	—	
1	1	—	—	—	—	—	—	—	—	—	—	—	—	—	—	—	—	
19	7	1	—	1	—	—	—	—	—	—	—	—	—	—	—	—	—	
6	—	1	—	—	—	—	—	—	—	—	—	—	—	—	—	—	—	
6	4	—	2	—	—	1	—	1	—	—	—	—	—	—	—	—	—	
28	8	8	2	—	—	—	2	1	—	—	—	—	—	—	—	—	1	
<b>2.199</b>	<b>1.202</b>	<b>676</b>	<b>377</b>	<b>233</b>	<b>119</b>	<b>61</b>	<b>37</b>	<b>34</b>	<b>17</b>	<b>4</b>	<b>10</b>	<b>4</b>	<b>2</b>	<b>1</b>	<b>—</b>	<b>1</b>	<b>1</b>	
96	51	16	15	12	2	1	1	—	1	—	3	—	—	—	—	—	—	
<b>componenti</b>																		
15.606	10.400	6.732	4.200	2.860	1.596	855	528	544	306	76	200	68	44	—	—	25	—	
14.292	9.530	6.303	3.996	2.639	1.470	825	512	544	270	76	200	63	44	—	—	25	—	
54	70	44	24	26	—	—	—	—	—	—	—	—	—	—	—	—	—	
756	520	308	132	156	98	30	16	—	36	—	—	—	—	—	—	—	—	
360	220	55	36	26	28	—	—	—	—	—	—	—	—	—	—	—	—	
144	60	22	12	13	—	—	—	—	—	—	—	—	—	—	—	—	—	
432	210	88	60	13	—	15	—	—	—	—	—	—	—	—	—	—	—	
387	220	132	60	13	—	15	—	—	—	—	—	—	—	23	—	—	—	
378	150	66	24	52	28	—	16	—	—	—	—	21	—	—	—	—	—	
1.467	740	286	120	65	42	15	16	—	—	—	—	—	—	—	—	—	—	
117	80	22	12	13	—	—	—	—	—	—	—	—	—	—	—	—	—	
54	20	—	—	—	—	—	—	—	—	—	—	—	—	—	—	—	—	
9	10	—	—	—	—	—	—	—	—	—	—	—	—	—	—	—	—	
171	70	11	—	18	—	—	—	—	—	—	—	—	—	—	—	—	—	
54	—	11	—	—	—	—	—	—	—	—	—	—	—	—	—	—	—	
54	40	—	24	—	—	15	—	17	—	—	—	—	—	—	—	—	—	
252	80	88	24	—	—	—	32	17	—	—	—	—	—	—	—	—	26	
<b>18.981</b>	<b>12.020</b>	<b>7.436</b>	<b>4.524</b>	<b>3.029</b>	<b>1.666</b>	<b>915</b>	<b>592</b>	<b>578</b>	<b>306</b>	<b>76</b>	<b>200</b>	<b>84</b>	<b>44</b>	<b>23</b>	<b>—</b>	<b>25</b>	<b>26</b>	
864	510	176	180	166	28	16	16	—	18	—	60	—	—	—	—	—	—	

TAVOLA VII.

Convivenze (\*) secondo la specie.

Numero d'ordine	SPECIE DELLE CONVIVENZE E QUALITÀ DEI COMPONENTI	PROVINCIA						CAPOLUOGO						
		N. convivenze	componenti			N. convivenze	POLA			N. convivenze	CAPODISTRIA			
			M	F	M		componenti				M	F	M	F
							M	F	F					
1	2	3	4	5	6	7	8	9	10	11	12	13	14	
1	ALBERGHI, LOCANDE, PENSIONI, AFFITTALETTI . . .	86	797	492	305	18	439	283	156	3	14	12	2	
	A) personale direttivo e di servizio . . . . .		265	161	104		208	150	58		—	—	—	
	B) ospiti . . . . .		532	331	201		231	133	98		14	12	2	
2	ISTITUTI DI CURA NON MILITARI (ospedali, case di cura, manicomi) . . . . .	8	1.257	555	702	1	526	221	305	3	673	310	363	
	A) personale direttivo e di servizio . . . . .		255	55	200		79	14	65		167	39	128	
	B) malati . . . . .		1.002	500	502		447	207	240		506	271	235	
3	ISTITUTI DI CURA MILITARI (ospedali, case di cura, manicomi) . . . . .	1	280	272	8	1	280	272	8	—	—	—	—	
	A) personale direttivo e di servizio . . . . .		84	76	8		84	76	8		—	—	—	
	B) malati . . . . .		196	196	—		196	196	—		—	—	—	
4	ISTITUTI DI EDUCAZIONE NON RETTI DA RELIGIOSI (collegi, convitti, orfanotrofi, case di correzione) . . . . .	8	299	242	57	—	—	—	—	1	11	10	1	
	A) personale direttivo e di servizio . . . . .		37	21	16		—	—	—		2	1	1	
	B) alunni . . . . .		262	221	41		—	—	—		9	9	—	
5	ISTITUTI DI EDUCAZIONE RETTI DA RELIGIOSI (collegi, convitti, seminari, orfanotrofi, case di correzione) . . . . .	17	519	265	254	4	194	41	153	4	242	199	43	
	A) personale direttivo e di servizio . . . . .		116	37	79		36	4	32		29	22	7	
	B) alunni . . . . .		403	228	175		158	37	121		213	177	36	
6	COMUNITÀ RELIGIOSE (esclusi i seminari) . . . . .	19	143	103	40	2	9	9	—	2	19	19	—	
	A) personale direttivo e di servizio . . . . .		54	45	9		5	5	—		8	8	—	
	B) conviventi . . . . .		89	58	31		4	4	—		11	11	—	
7	ISTITUTI DI ASSISTENZA (ospizi, ricoveri di mendicanti, brefotrofi, dormitori gratuiti, asili per i senza tetto, sale per emigranti) . . . . .	21	931	442	489	3	196	88	108	—	—	—	—	
	A) personale direttivo e di servizio . . . . .		139	9	130		30	2	28		—	—	—	
	B) ricoverati . . . . .		792	433	359		166	86	80		—	—	—	
8	CASERME, POSTI DI GUARDIA, BARACCAMENTI MILITARI, REGIE NAVI . . . . .	238	13.719	13.716	3	111	11.335	11.335	—	6	462	462	—	
	A) personale direttivo e di servizio . . . . .		991	988	3		774	774	—		20	20	—	
	B) militari . . . . .		12.728	12.728	—		10.561	10.561	—		442	442	—	
9	NAVI MERCANTILI E BARCHE . . . . .	141	898	884	9	43	344	341	3	2	18	18	—	
	A) personale di bordo . . . . .		794	789	5		328	328	—		18	18	—	
	B) passeggeri . . . . .		99	95	4		16	13	3		—	—	—	
10	STABILIMENTI CARCERARI NON MILITARI (carceri giudiziarie, case di arresto, case di reclusione, ergastoli, stabilimenti di pena speciali) . . . . .	11	468	420	39	1	34	22	12	2	320	315	5	
	A) personale direttivo e di sorveglianza . . . . .		26	26	—		9	9	—		16	16	—	
	B) detenuti . . . . .		442	403	39		25	13	12		304	299	5	
11	STABILIMENTI CARCERARI MILITARI (carceri, reclusori, stabilimenti di pena) . . . . .	—	—	—	—	—	—	—	—	—	—	—	—	
	A) personale direttivo e di sorveglianza . . . . .		—	—	—		—	—	—		—	—	—	
	B) detenuti . . . . .		—	—	—		—	—	—		—	—	—	
12	ALTRE SPECIE DI CONVIVENZE (*) (camerate, baracche di operai o di giornalieri di campagna, caserme di pompieri, ecc.) . . . . .	36	341	288	53	14	149	118	31	4	105	105	—	
	A) personale direttivo e di servizio . . . . .		43	26	17		12	6	6		3	3	—	
	B) conviventi . . . . .		298	262	36		137	112	25		102	102	—	
	<b>IN COMPLESSO . . . . .</b>	<b>586</b>	<b>19.647</b>	<b>17.688</b>	<b>1.959</b>	<b>198</b>	<b>13.506</b>	<b>12.730</b>	<b>776</b>	<b>27</b>	<b>1.864</b>	<b>1.450</b>	<b>414</b>	
	<b>A) personale direttivo e di servizio . . . . .</b>		<b>2.304</b>	<b>2.233</b>	<b>571</b>		<b>1.565</b>	<b>1.368</b>	<b>197</b>		<b>263</b>	<b>127</b>	<b>136</b>	
	<b>B) conviventi . . . . .</b>		<b>16.343</b>	<b>15.455</b>	<b>1.388</b>		<b>11.941</b>	<b>11.362</b>	<b>579</b>		<b>1.601</b>	<b>1.323</b>	<b>278</b>	

(\*) Vedansi avvertenze nn. 11 e 12 a pag. 5.

**Sesso e qualità dei componenti.**

DI PROVINCIA E COMUNI CAPILUOGHI DI EX CIRCONDARI

LUSSINFIOCCOLO												PARENZO												PISINO												COMPLESSO DEI RIMANENTI COMUNI				Numero d'ordine
N. convivenze	componenti			N. convivenze	componenti			N. convivenze	componenti			N. convivenze	componenti			N. convivenze	componenti																							
	M	F	F		M	F	F		M	F	F		M	F	F		M	F	F																					
	16	17	18		19	20	21		22	23	24		25	26	27		28	29	30	31																				
12	91	38	58	2	11	7	4	3	15	9	6	48	227	143	84	1																								
	24	5	19		3	—	3		1	—	1		29	6	23																									
	67	33	34		8	7	1		14	9	5		198	137	61																									
—	—	—	—	—	—	—	—	—	—	—	—	4	58	24	34	2																								
	—	—	—		—	—	—		—	—	—		9	2	7																									
	—	—	—		—	—	—		—	—	—		49	22	27																									
—	—	—	—	—	—	—	—	—	—	—	—	—	—	—	—	3																								
	—	—	—	3	107	56	51	2	177	176	1	2	4	—	4	4																								
	—	—	—		14	4	10		17	16	1		4	—	4																									
	—	—	—		93	52	41		160	160	—		—	—	—																									
1	8	—	8	1	25	—	25	—	—	—	—	7	50	25	25	5																								
	6	—	6		9	—	9		—	—	—		36	11	25																									
	2	—	2		16	—	16		—	—	—		14	14	—																									
1	2	2	—	—	—	—	—	2	12	8	4	12	101	65	36	6																								
	1	1	—		—	—	—		4	3	1		36	28	8																									
	1	1	—		—	—	—		8	5	3		65	37	28																									
1	28	11	17	1	31	11	20	1	8	7	1	15	668	325	343	7																								
	6	—	6		3	—	3		—	—	—		100	7	93																									
	22	11	11		28	11	17		8	7	1		568	318	250																									
11	86	86	—	7	672	671	1	6	398	398	—	97	766	764	2	8																								
	16	16	—		38	37	1		20	20	—		123	121	2																									
	70	70	—		634	634	—		378	378	—		643	643	—																									
17	128	128	—	13	76	76	—	—	—	—	—	66	327	321	6	9																								
	99	99	—		76	76	—		—	—	—		273	268	5																									
	29	29	—		—	—	—		—	—	—		54	53	1																									
—	—	—	—	1	13	10	3	1	14	12	2	6	87	70	17	10																								
	—	—	—		—	—	—		—	—	—		1	1	—																									
	—	—	—		13	10	3		14	12	2		86	69	17																									
—	—	—	—	—	—	—	—	—	—	—	—	—	—	—	—	11																								
	—	—	—		—	—	—		—	—	—		—	—	—																									
	—	—	—		—	—	—		—	—	—		—	—	—																									
2	6	3	3	—	—	—	—	—	—	—	—	16	81	62	19	12																								
	—	—	—		—	—	—		—	—	—		28	17	11																									
	6	3	3		—	—	—		—	—	—		53	45	8																									
45	349	268	81	28	935	831	104	15	624	610	14	273	2.369	1.799	570																									
	152	121	31		143	117	26		42	39	3		639	461	178																									
	197	147	50		792	714	78		582	571	11		1.730	1.338	392																									

TAVOLA VIII.

**Popolazione presente secondo l'età (\*), l'anno di nascita, il sesso e lo stato civile.**

**PROVINCIA**

Età in anni compiuti (*)	ANNO E DATA DI NASCITA	IN COMPLESSO			STATO CIVILE																		
		M	F	M	Celibi e nubili			Coniugati			Vedovi			Separati legalmente			Divorziati			Ignoto			
					M	F	M	F	M	F	M	F	M	F	M	F	M	F	M	F	M	F	
1	2	3	4	5	6	7	8	9	10	11	12	13	14	15	16	17	18	19	20	21	22	23	
0	1931 dal 1° Genn. al 20 Aprile	2.189	1.021	1.168	2.189	1.021	1.168	—	—	—	—	—	—	—	—	—	—	—	—	—	—	—	—
	1930 dopo il 20 Aprile.....	4.785	2.425	2.360	4.785	2.425	2.360	—	—	—	—	—	—	—	—	—	—	—	—	—	—	—	—
	TOTALE...	<b>6.974</b>	<b>3.446</b>	<b>3.528</b>	<b>6.974</b>	<b>3.446</b>	<b>3.528</b>	—	—	—	—	—	—	—	—	—	—	—	—	—	—	—	—
1	1930 dal 1° Genn. al 20 Aprile	2.244	1.178	1.066	2.244	1.178	1.066	—	—	—	—	—	—	—	—	—	—	—	—	—	—	—	—
	1929 dopo il 20 Aprile.....	3.971	2.013	1.958	3.971	2.013	1.958	—	—	—	—	—	—	—	—	—	—	—	—	—	—	—	—
	TOTALE...	<b>6.215</b>	<b>3.191</b>	<b>3.024</b>	<b>6.215</b>	<b>3.191</b>	<b>3.024</b>	—	—	—	—	—	—	—	—	—	—	—	—	—	—	—	—
2	1929 dal 1° Genn. al 20 Aprile	2.020	1.024	996	2.020	1.024	996	—	—	—	—	—	—	—	—	—	—	—	—	—	—	—	—
	1928 dopo il 20 Aprile.....	3.874	1.978	1.896	3.874	1.978	1.896	—	—	—	—	—	—	—	—	—	—	—	—	—	—	—	—
	TOTALE...	<b>5.894</b>	<b>3.002</b>	<b>2.892</b>	<b>5.894</b>	<b>3.002</b>	<b>2.892</b>	—	—	—	—	—	—	—	—	—	—	—	—	—	—	—	—
3	1928 dal 1° Genn. al 20 Aprile	2.150	1.135	1.015	2.150	1.135	1.015	—	—	—	—	—	—	—	—	—	—	—	—	—	—	—	—
	1927 dopo il 20 Aprile.....	4.402	2.267	2.185	4.402	2.267	2.185	—	—	—	—	—	—	—	—	—	—	—	—	—	—	—	—
	TOTALE...	<b>6.552</b>	<b>3.402</b>	<b>3.150</b>	<b>6.552</b>	<b>3.402</b>	<b>3.150</b>	—	—	—	—	—	—	—	—	—	—	—	—	—	—	—	—
4	1927 dal 1° Genn. al 20 Aprile	2.204	1.108	1.096	2.204	1.108	1.096	—	—	—	—	—	—	—	—	—	—	—	—	—	—	—	—
	1926 dopo il 20 Aprile.....	4.270	2.073	2.197	4.270	2.073	2.197	—	—	—	—	—	—	—	—	—	—	—	—	—	—	—	—
	TOTALE...	<b>6.474</b>	<b>3.181</b>	<b>3.293</b>	<b>6.474</b>	<b>3.181</b>	<b>3.293</b>	—	—	—	—	—	—	—	—	—	—	—	—	—	—	—	—
	fino a 4 anni...	<b>32.109</b>	<b>16.222</b>	<b>15.887</b>	<b>32.109</b>	<b>16.222</b>	<b>15.887</b>	—	—	—	—	—	—	—	—	—	—	—	—	—	—	—	—
5	1926 dal 1° Genn. al 20 Aprile	2.255	1.092	1.163	2.255	1.092	1.163	—	—	—	—	—	—	—	—	—	—	—	—	—	—	—	—
	1925 dopo il 20 Aprile.....	4.138	2.119	2.019	4.138	2.119	2.019	—	—	—	—	—	—	—	—	—	—	—	—	—	—	—	—
	TOTALE...	<b>6.393</b>	<b>3.211</b>	<b>3.182</b>	<b>6.393</b>	<b>3.211</b>	<b>3.182</b>	—	—	—	—	—	—	—	—	—	—	—	—	—	—	—	—
6	1925 dal 1° Genn. al 20 Aprile	2.260	1.104	1.156	2.260	1.104	1.156	—	—	—	—	—	—	—	—	—	—	—	—	—	—	—	—
	1924 dopo il 20 Aprile.....	4.169	2.137	2.032	4.169	2.137	2.032	—	—	—	—	—	—	—	—	—	—	—	—	—	—	—	—
	TOTALE...	<b>6.429</b>	<b>3.241</b>	<b>3.188</b>	<b>6.429</b>	<b>3.241</b>	<b>3.188</b>	—	—	—	—	—	—	—	—	—	—	—	—	—	—	—	—
7	1924 dal 1° Genn. al 20 Aprile	2.302	1.177	1.125	2.302	1.177	1.125	—	—	—	—	—	—	—	—	—	—	—	—	—	—	—	—
	1923 dopo il 20 Aprile.....	4.466	2.251	2.215	4.466	2.251	2.215	—	—	—	—	—	—	—	—	—	—	—	—	—	—	—	—
	TOTALE...	<b>6.768</b>	<b>3.428</b>	<b>3.340</b>	<b>6.768</b>	<b>3.428</b>	<b>3.340</b>	—	—	—	—	—	—	—	—	—	—	—	—	—	—	—	—
8	1923 dal 1° Genn. al 20 Aprile	2.518	1.283	1.235	2.518	1.283	1.235	—	—	—	—	—	—	—	—	—	—	—	—	—	—	—	—
	1922 dopo il 20 Aprile.....	4.461	2.264	2.197	4.461	2.264	2.197	—	—	—	—	—	—	—	—	—	—	—	—	—	—	—	—
	TOTALE...	<b>6.979</b>	<b>3.547</b>	<b>3.432</b>	<b>6.979</b>	<b>3.547</b>	<b>3.432</b>	—	—	—	—	—	—	—	—	—	—	—	—	—	—	—	—
9	1922 dal 1° Genn. al 20 Aprile	2.553	1.274	1.279	2.553	1.274	1.279	—	—	—	—	—	—	—	—	—	—	—	—	—	—	—	—
	1921 dopo il 20 Aprile.....	5.185	2.622	2.563	5.185	2.622	2.563	—	—	—	—	—	—	—	—	—	—	—	—	—	—	—	—
	TOTALE...	<b>7.738</b>	<b>3.896</b>	<b>3.842</b>	<b>7.738</b>	<b>3.896</b>	<b>3.842</b>	—	—	—	—	—	—	—	—	—	—	—	—	—	—	—	—
	da 5 a 9 anni...	<b>34.307</b>	<b>17.323</b>	<b>16.984</b>	<b>34.307</b>	<b>17.323</b>	<b>16.984</b>	—	—	—	—	—	—	—	—	—	—	—	—	—	—	—	—
10	1921 dal 1° Genn. al 20 Aprile	2.387	1.167	1.220	2.387	1.167	1.220	—	—	—	—	—	—	—	—	—	—	—	—	—	—	—	—
	1920 dopo il 20 Aprile.....	4.891	2.457	2.434	4.891	2.457	2.434	—	—	—	—	—	—	—	—	—	—	—	—	—	—	—	—
	TOTALE...	<b>7.278</b>	<b>3.624</b>	<b>3.654</b>	<b>7.278</b>	<b>3.624</b>	<b>3.654</b>	—	—	—	—	—	—	—	—	—	—	—	—	—	—	—	—
11	1920 dal 1° Genn. al 20 Aprile	2.997	1.498	1.499	2.997	1.498	1.499	—	—	—	—	—	—	—	—	—	—	—	—	—	—	—	—
	1919 dopo il 20 Aprile.....	4.762	2.394	2.368	4.762	2.394	2.368	—	—	—	—	—	—	—	—	—	—	—	—	—	—	—	—
	TOTALE...	<b>7.759</b>	<b>3.892</b>	<b>3.867</b>	<b>7.759</b>	<b>3.892</b>	<b>3.867</b>	—	—	—	—	—	—	—	—	—	—	—	—	—	—	—	—
12	1919 dal 1° Genn. al 20 Aprile	1.252	640	612	1.252	640	612	—	—	—	—	—	—	—	—	—	—	—	—	—	—	—	—
	1918 dopo il 20 Aprile.....	1.752	852	900	1.752	852	900	—	—	—	—	—	—	—	—	—	—	—	—	—	—	—	—
	TOTALE...	<b>3.004</b>	<b>1.492</b>	<b>1.512</b>	<b>3.004</b>	<b>1.492</b>	<b>1.512</b>	—	—	—	—	—	—	—	—	—	—	—	—	—	—	—	—
13	1918 dal 1° Genn. al 20 Aprile	734	378	356	734	378	356	—	—	—	—	—	—	—	—	—	—	—	—	—	—	—	—
	1917 dopo il 20 Aprile.....	1.595	800	795	1.595	800	795	—	—	—	—	—	—	—	—	—	—	—	—	—	—	—	—
	TOTALE...	<b>2.329</b>	<b>1.178</b>	<b>1.151</b>	<b>2.329</b>	<b>1.178</b>	<b>1.151</b>	—	—	—	—	—	—	—	—	—	—	—	—	—	—	—	—
14	1917 dal 1° Genn. al 20 Aprile	957	473	484	957	473	484	—	—	—	—	—	—	—	—	—	—	—	—	—	—	—	—
	1916 dopo il 20 Aprile.....	1.659	844	815	1.658	844	814	1	—	—	1	—	—	—	—	—	—	—	—	—	—	—	—
	TOTALE...	<b>2.616</b>	<b>1.317</b>	<b>1.299</b>	<b>2.615</b>	<b>1.317</b>	<b>1.298</b>	<b>1</b>	—	—	<b>1</b>	—	—	—	—	—	—	—	—	—	—	—	—
	da 10 a 14 anni...	<b>22.986</b>	<b>11.503</b>	<b>11.483</b>	<b>22.985</b>	<b>11.503</b>	<b>11.482</b>	<b>1</b>	—	—	<b>1</b>	—	—	—	—	—	—	—	—	—	—	—	—
	fino a 14 anni...	<b>89.402</b>	<b>45.048</b>	<b>44.354</b>	<b>89.401</b>	<b>45.048</b>	<b>44.353</b>	<b>1</b>	—	—	<b>1</b>	—	—	—	—	—	—	—	—	—	—	—	—

(\*) Vedasi avvertenza n. 13 a pag. 5.



Segue TAVOLA VIII.

Popolazione presente secondo l'età (\*), l'anno di nascita, il sesso e lo stato civile.

PROVINCIA

Età in anni compiuti (*)	ANNO E DATA DI NASCITA	IN COMPLESSO			STATO CIVILE																		
		M	F	M	Celibi e nubili			Coniugati			Vedovi			Separati legalmente			Divorziati			Ignoto			
					M	F	M	F	M	F	M	F	M	F	M	F	M	F	M	F	M	F	
1	2	3	4	5	6	7	8	9	10	11	12	13	14	15	16	17	18	19	20	21	22	23	
15	1916 dal 1° Genn. al 20 Aprile	909	461	448	904	461	443	3	—	3	2	—	2	—	—	—	—	—	—	—	—	—	—
	1915 dopo il 20 Aprile.....	2.448	1.252	1.196	2.440	1.249	1.191	8	3	5	—	—	—	—	—	—	—	—	—	—	—	—	—
	TOTALE...	3.357	1.713	1.644	3.344	1.710	1.634	11	3	8	2	—	2	—	—	—	—	—	—	—	—	—	—
16	1915 dal 1° Genn. al 20 Aprile	1.951	1.001	950	1.943	1.001	942	8	—	8	—	—	—	—	—	—	—	—	—	—	—	—	—
	1914 dopo il 20 Aprile.....	4.195	2.186	2.009	4.167	2.183	1.984	26	3	23	1	—	1	1	—	1	—	—	—	—	—	—	—
	TOTALE...	6.146	3.187	2.959	6.110	3.184	2.926	34	3	31	1	—	1	1	—	1	—	—	—	—	—	—	—
17	1914 dal 1° Genn. al 20 Aprile	2.126	1.067	1.059	2.111	1.065	1.046	15	2	13	—	—	—	—	—	—	—	—	—	—	—	—	—
	1913 dopo il 20 Aprile.....	4.702	2.718	1.984	4.628	2.713	1.915	74	5	69	—	—	—	—	—	—	—	—	—	—	—	—	—
	TOTALE...	6.828	3.785	3.043	6.739	3.778	2.961	89	7	82	—	—	—	—	—	—	—	—	—	—	—	—	—
18	1913 dal 1° Genn. al 20 Aprile	2.531	1.457	1.074	2.465	1.452	1.013	66	5	61	—	—	—	—	—	—	—	—	—	—	—	—	—
	1912 dopo il 20 Aprile.....	4.652	2.626	2.026	4.493	2.618	1.875	156	8	148	1	—	1	2	—	2	—	—	—	—	—	—	—
	TOTALE...	7.183	4.083	3.100	6.958	4.070	2.888	222	13	209	1	—	1	2	—	2	—	—	—	—	—	—	—
19	1912 dal 1° Genn. al 20 Aprile	2.333	1.343	990	2.236	1.332	904	97	11	86	—	—	—	—	—	—	—	—	—	—	—	—	—
	1911 dopo il 20 Aprile.....	4.007	2.126	1.881	3.746	2.101	1.645	260	25	235	1	—	1	—	—	—	—	—	—	—	—	—	—
	TOTALE...	6.340	3.469	2.871	5.982	3.433	2.549	357	36	321	1	—	1	—	—	—	—	—	—	—	—	—	—
	da 15 a 19 anni...	29.854	16.237	13.617	29.133	16.175	12.958	713	62	651	5	—	5	3	—	3	—	—	—	—	—	—	—
20	1911 dal 1° Genn. al 20 Aprile	2.012	1.053	959	1.843	1.035	808	169	18	151	—	—	—	—	—	—	—	—	—	—	—	—	—
	1910 dopo il 20 Aprile.....	6.206	4.344	1.952	5.775	4.241	1.534	517	100	417	3	3	—	1	—	1	—	—	—	—	—	—	—
	TOTALE...	8.308	5.397	2.911	7.618	5.276	2.342	686	118	568	3	3	—	1	—	1	—	—	—	—	—	—	—
21	1910 dal 1° Genn. al 20 Aprile	3.130	2.102	1.023	2.811	2.029	782	314	71	243	5	2	3	—	—	—	—	—	—	—	—	—	—
	1909 dopo il 20 Aprile.....	5.457	3.580	1.877	4.829	3.477	1.352	622	102	520	5	—	5	—	—	—	—	—	—	—	1	1	—
	TOTALE...	8.587	5.682	2.905	7.640	5.506	2.134	936	173	763	10	2	8	—	—	—	—	—	—	—	1	1	—
22	1909 dal 1° Genn. al 20 Aprile	2.544	1.559	985	2.118	1.465	653	419	93	326	4	1	3	3	—	3	—	—	—	—	—	—	—
	1908 dopo il 20 Aprile.....	4.220	2.304	1.916	3.205	2.062	1.143	1.010	242	768	4	—	4	1	—	1	—	—	—	—	—	—	—
	TOTALE...	6.764	3.863	2.901	5.323	3.527	1.796	1.429	335	1.094	8	1	7	4	—	4	—	—	—	—	—	—	—
23	1908 dal 1° Genn. al 20 Aprile	2.174	1.206	968	1.585	1.061	524	582	144	438	6	1	5	1	—	1	—	—	—	—	—	—	—
	1907 dopo il 20 Aprile.....	3.762	2.000	1.762	2.562	1.614	948	1.190	384	806	10	2	8	—	—	—	—	—	—	—	—	—	—
	TOTALE...	5.936	3.206	2.730	4.147	2.675	1.472	1.772	528	1.244	16	3	13	1	—	1	—	—	—	—	—	—	—
24	1907 dal 1° Genn. al 20 Aprile	1.954	1.019	935	1.265	801	464	683	217	466	3	1	2	3	—	3	—	—	—	—	—	—	—
	1906 dopo il 20 Aprile.....	3.808	1.885	1.923	2.289	1.372	917	1.500	511	989	15	—	15	3	1	2	—	—	—	—	1	1	—
	TOTALE...	5.762	2.904	2.858	3.554	2.173	1.381	2.183	728	1.455	18	1	17	6	1	5	—	—	—	—	1	1	—
	da 20 a 24 anni...	35.357	21.052	14.305	28.282	19.157	9.125	7.006	1.882	5.124	55	10	45	12	1	11	—	—	—	—	2	2	—
25	1906 dal 1° Genn. al 20 Aprile	1.914	998	916	1.116	712	404	785	282	503	13	4	9	—	—	—	—	—	—	—	—	—	—
	1905 dopo il 20 Aprile.....	2.901	1.512	1.479	1.538	958	580	1.431	547	884	16	5	11	5	1	4	—	—	—	—	1	1	—
	TOTALE...	4.905	2.510	2.395	2.654	1.670	984	2.216	829	1.387	29	9	20	5	1	4	—	—	—	—	1	1	—
26	1905 dal 1° Genn. al 20 Aprile	1.659	871	788	841	539	302	803	328	475	14	4	10	1	—	1	—	—	—	—	—	—	—
	1904 dopo il 20 Aprile.....	3.429	1.739	1.690	1.521	924	597	1.868	804	1.064	35	10	25	5	1	4	—	—	—	—	—	—	—
	TOTALE...	5.088	2.610	2.478	2.362	1.463	899	2.671	1.132	1.539	49	14	35	6	1	5	—	—	—	—	—	—	—
27	1904 dal 1° Genn. al 20 Aprile	1.690	840	850	668	401	267	1.002	433	569	18	5	13	2	1	1	—	—	—	—	—	—	—
	1903 dopo il 20 Aprile.....	2.872	1.396	1.476	1.134	698	436	1.718	690	1.023	18	7	11	2	1	1	—	—	—	—	—	—	—
	TOTALE...	4.562	2.236	2.326	1.802	1.099	703	2.720	1.123	1.597	36	12	24	4	2	2	—	—	—	—	—	—	—
28	1903 dal 1° Genn. al 20 Aprile	1.596	781	815	560	341	219	1.016	437	579	17	3	14	3	—	3	—	—	—	—	—	—	—
	1902 dopo il 20 Aprile.....	3.199	1.522	1.677	1.059	609	450	2.099	908	1.196	35	9	26	6	1	5	—	—	—	—	—	—	—
	TOTALE...	4.795	2.303	2.492	1.619	950	669	3.115	1.340	1.775	52	12	40	9	1	8	—	—	—	—	—	—	—
29	1902 dal 1° Genn. al 20 Aprile	1.610	786	824	491	303	188	1.090	473	617	28	10	18	—	—	—	1	—	1	—	—	—	—
	1901 dopo il 20 Aprile.....	2.660	1.375	1.285	803	509	294	1.819	855	964	31	9	22	7	2	5	—	—	—	—	—	—	—
	TOTALE...	4.270	2.161	2.109	1.294	812	482	2.909	1.328	1.581	59	19	40	7	2	5	1	—	1	—	—	—	—
	da 25 a 29 anni...	23.620	11.320	11.300	9.731	5.994	3.737	13.631	5.752	7.879	225	66	159	31	7	24	1	—	1	1	1	1	—

(\*) Vedasi avvertenza n. 13 a pag. 5.

Segue TAVOLA VIII.

Popolazione presente secondo l'età (\*), l'anno di nascita, il sesso e lo stato civile.

PROVINCIA

Età in anni compiuti (*)	ANNO E DATA DI NASCITA	IN COMPLESSO			STATO CIVILE																		
		M	F	T	Celibi e nubili			Coniugati			Vedovi			Separati legalmente			Divorziati			Ignoto			
					M	F	T	M	F	T	M	F	T	M	F	T	M	F	T	M	F	T	
1	2	3	4	5	6	7	8	9	10	11	12	13	14	15	16	17	18	19	20	21	22	23	
30	1901 dal 1° Genn. al 20 Aprile	1.455	713	742	380	229	151	1.043	476	567	25	7	18	6	1	5	1	—	1	—	—	—	
	1900 dopo il 20 Aprile.....	2.847	1.345	1.502	754	415	339	2.035	915	1.120	46	13	33	11	2	9	—	—	—	1	—	1	
	TOTALE...	4.302	2.058	2.244	1.134	644	490	3.078	1.391	1.687	71	20	51	17	3	14	1	—	1	1	—	1	
31	1900 dal 1° Genn. al 20 Aprile	1.374	667	707	311	167	144	1.038	495	543	23	5	18	2	—	2	—	—	—	—	—	—	
	1899 dopo il 20 Aprile.....	2.652	1.316	1.336	552	320	232	2.051	979	1.072	43	17	26	6	—	6	—	—	—	—	—	—	
	TOTALE...	4.026	1.983	2.043	863	487	376	3.089	1.474	1.615	66	22	44	8	—	8	—	—	—	—	—	—	
32	1899 dal 1° Genn. al 20 Aprile	1.283	610	673	259	131	128	995	472	523	25	4	21	4	3	1	—	—	—	—	—	—	
	1898 dopo il 20 Aprile.....	2.282	1.050	1.232	448	225	223	1.762	802	960	60	19	41	11	4	7	1	—	1	—	—	—	
	TOTALE...	3.565	1.660	1.905	707	356	351	2.757	1.274	1.483	85	23	62	15	7	8	1	—	1	—	—	—	
33	1898 dal 1° Genn. al 20 Aprile	1.202	592	610	209	116	93	954	462	492	30	8	22	9	6	3	—	—	—	—	—	—	
	1897 dopo il 20 Aprile.....	2.495	1.184	1.311	440	218	231	1.958	946	1.012	71	15	56	11	4	7	5	1	4	1	—	1	
	TOTALE...	3.697	1.776	1.921	658	334	324	2.912	1.408	1.504	101	23	78	20	10	7	5	1	4	1	—	1	
34	1897 dal 1° Genn. al 20 Aprile	1.366	649	717	229	116	118	1.097	523	574	34	9	25	5	1	4	1	—	1	—	—	—	
	1896 dopo il 20 Aprile.....	2.329	1.070	1.259	394	199	195	1.859	853	1.006	65	12	53	10	5	5	—	—	—	1	1	—	
	TOTALE...	3.695	1.719	1.976	623	315	308	2.956	1.376	1.580	99	21	78	15	6	9	1	—	1	1	1	—	
	da 30 a 34 anni...	19.285	9.196	10.089	3.985	2.136	1.849	14.792	6.923	7.869	422	109	313	75	26	49	8	1	7	3	1	2	
35	1896 dal 1° Genn. al 20 Aprile	1.219	580	639	202	93	109	981	477	504	33	9	24	1	—	1	2	1	1	—	—	—	
	1895 dopo il 20 Aprile.....	2.067	970	1.097	348	166	182	1.658	784	874	52	14	38	7	6	1	2	—	2	—	—	—	
	TOTALE...	3.286	1.550	1.736	550	259	291	2.639	1.261	1.378	85	23	62	8	6	2	4	1	3	—	—	—	
36	1895 dal 1° Genn. al 20 Aprile	1.044	499	545	146	77	69	855	412	443	34	7	27	8	3	5	1	—	1	—	—	—	
	1894 dopo il 20 Aprile.....	2.144	1.006	1.138	327	168	159	1.699	820	879	104	13	91	13	5	8	1	—	1	—	—	—	
	TOTALE...	3.188	1.505	1.683	473	245	228	2.554	1.232	1.322	138	20	118	21	8	13	2	—	2	—	—	—	
37	1894 dal 1° Genn. al 20 Aprile	1.142	536	606	143	81	62	945	440	505	45	8	37	8	7	1	1	—	1	—	—	—	
	1893 dopo il 20 Aprile.....	1.971	940	1.031	286	141	145	1.593	780	813	84	15	69	7	4	3	1	—	1	—	—	—	
	TOTALE...	3.113	1.476	1.637	429	222	207	2.538	1.220	1.318	129	23	106	15	11	4	2	—	2	—	—	—	
38	1893 dal 1° Genn. al 20 Aprile	1.081	513	568	153	82	71	867	424	443	55	6	49	6	1	5	—	—	—	—	—	—	
	1892 dopo il 20 Aprile.....	1.979	910	1.069	257	122	135	1.602	772	830	112	13	99	8	3	5	—	—	—	—	—	—	
	TOTALE...	3.060	1.423	1.637	410	204	206	2.469	1.196	1.273	167	19	148	14	4	10	—	—	—	—	—	—	
39	1892 dal 1° Genn. al 20 Aprile	1.050	491	559	123	69	54	853	408	445	65	11	54	7	2	5	1	1	—	1	—	1	
	1891 dopo il 20 Aprile.....	2.098	963	1.135	291	144	147	1.672	794	878	120	17	103	13	7	6	1	1	—	1	—	1	
	TOTALE...	3.148	1.454	1.694	414	213	201	2.525	1.202	1.323	185	28	157	20	9	11	2	2	—	2	—	2	
	da 35 a 39 anni...	15.795	7.408	8.387	2.276	1.143	1.133	12.725	6.111	6.614	704	113	591	78	38	40	10	3	7	2	—	2	
40	1891 dal 1° Genn. al 20 Aprile	1.116	531	585	128	64	64	916	453	463	66	10	56	6	4	2	—	—	—	—	—	—	
	1890 dopo il 20 Aprile.....	1.845	823	1.022	217	97	120	1.510	706	804	108	19	89	9	1	8	1	—	1	—	—	—	
	TOTALE...	2.961	1.354	1.607	345	161	184	2.426	1.159	1.267	174	29	145	15	5	10	1	—	1	—	—	—	
41	1890 dal 1° Genn. al 20 Aprile	1.046	468	578	124	65	59	835	387	448	82	12	70	4	3	1	1	—	—	—	—	—	
	1889 dopo il 20 Aprile.....	1.959	917	1.042	252	132	120	1.549	757	792	147	26	121	10	1	9	1	1	—	—	—	—	
	TOTALE...	3.005	1.385	1.620	376	197	179	2.384	1.144	1.240	229	38	191	14	4	10	2	2	—	—	—	—	
42	1889 dal 1° Genn. al 20 Aprile	1.045	498	547	113	65	48	841	412	429	84	17	67	7	4	3	—	—	—	—	—	—	
	1888 dopo il 20 Aprile.....	1.921	891	1.030	231	112	119	1.526	744	782	155	31	124	7	3	4	—	—	—	2	1	1	
	TOTALE...	2.966	1.389	1.577	344	177	167	2.367	1.156	1.211	239	48	191	14	7	7	—	—	—	2	1	1	
43	1888 dal 1° Genn. al 20 Aprile	1.105	498	607	111	55	56	870	422	448	115	16	99	9	5	4	—	—	—	—	—	—	
	1887 dopo il 20 Aprile.....	2.092	984	1.108	224	115	109	1.651	816	835	204	47	157	10	6	4	2	—	2	1	—	1	
	TOTALE...	3.197	1.482	1.715	335	170	165	2.521	1.238	1.283	319	63	256	19	11	8	2	—	2	1	—	1	
44	1887 dal 1° Genn. al 20 Aprile	1.061	501	560	123	77	46	833	403	430	94	16	78	11	5	6	—	—	—	—	—	—	
	1886 dopo il 20 Aprile.....	1.886	921	965	195	105	90	1.497	770	727	182	40	142	11	6	5	1	—	1	—	—	—	
	TOTALE...	2.947	1.422	1.525	318	182	136	2.330	1.173	1.157	276	56	220	22	11	11	1	—	1	—	—	—	
	da 40 a 44 anni...	15.076	7.032	8.044	1.718	887	831	12.028	5.870	6.158	1.237	234	1.003	84	38	46	6	2	4	3	1	2	

(\*) Vedasi avvertenza n. 13 a pag. 5.

Segue TAVOLA VIII.

*Popolazione presente secondo l'età (\*), l'anno di nascita, il sesso e lo stato civile.*

PROVINCIA

Età in anni compiuti (*)	ANNO E DATA DI NASCITA	IN COMPLESSO			STATO CIVILE																				
					Celibi e nubili			Coniugati			Vedovi			Separati legalmente			Divorziati			Ignoto					
		M	F		M	F		M	F		M	F		M	F		M	F		M	F		M	F	
1	2	3	4	5	6	7	8	9	10	11	12	13	14	15	16	17	18	19	20	21	22	23			
45	1886 dal 1° Genn. al 20 Aprile	1.051	505	546	88	48	40	830	427	412	116	25	91	8	5	3	—	—	—	—	—	—	—	—	—
	1885 dopo il 20 Aprile.....	1.961	913	1.048	200	106	94	1.541	762	779	205	38	167	13	6	7	2	1	1	—	—	—	—	—	—
	TOTALE...	3.012	1.418	1.594	288	154	134	2.380	1.189	1.191	321	63	258	21	11	10	2	1	1	—	—	—	—	—	—
46	1885 dal 1° Genn. al 20 Aprile	991	481	510	92	52	40	783	402	381	112	25	87	4	2	2	—	—	—	—	—	—	—	—	—
	1884 dopo il 20 Aprile.....	1.822	867	955	188	99	89	1.420	722	698	201	37	164	11	9	2	2	—	2	—	—	—	—	—	—
	TOTALE...	2.813	1.348	1.465	280	151	129	2.203	1.124	1.079	313	62	251	15	11	4	2	—	2	—	—	—	—	—	—
47	1884 dal 1° Genn. al 20 Aprile	981	466	515	97	49	48	761	391	370	116	23	98	6	3	3	1	—	1	—	—	—	—	—	—
	1883 dopo il 20 Aprile.....	1.843	910	933	160	76	84	1.477	783	694	198	48	150	8	3	5	—	—	—	—	—	—	—	—	—
	TOTALE...	2.824	1.376	1.448	257	125	132	2.238	1.174	1.064	314	71	243	14	6	8	1	—	1	—	—	—	—	—	—
48	1883 dal 1° Genn. al 20 Aprile	861	403	458	86	48	38	661	333	328	108	20	88	5	2	3	1	—	1	—	—	—	—	—	—
	1882 dopo il 20 Aprile.....	1.734	823	911	160	83	77	1.379	699	680	186	37	149	8	4	4	1	—	1	—	—	—	—	—	—
	TOTALE...	2.595	1.226	1.369	246	131	115	2.040	1.032	1.008	294	57	237	13	6	7	2	—	2	—	—	—	—	—	—
49	1882 dal 1° Genn. al 20 Aprile	996	467	529	81	45	36	773	394	379	136	25	111	6	3	3	—	—	—	—	—	—	—	—	—
	1881 dopo il 20 Aprile.....	1.736	863	923	167	98	69	1.392	705	687	221	55	166	5	4	1	1	1	—	—	—	—	—	—	—
	TOTALE...	2.732	1.330	1.452	248	143	105	2.165	1.099	1.066	357	80	277	11	7	4	1	1	—	—	—	—	—	—	—
	da 45 a 49 anni...	14.026	6.698	7.328	1.319	704	615	11.026	5.618	5.408	1.599	333	1.266	74	41	33	8	2	6	—	—	—	—	—	—
50	1881 dal 1° Genn. al 20 Aprile	839	386	453	78	43	35	653	317	336	107	26	81	1	—	1	—	—	—	—	—	—	—	—	—
	1880 dopo il 20 Aprile.....	1.385	650	735	129	66	63	1.042	533	509	209	48	161	5	3	2	—	—	—	—	—	—	—	—	—
	TOTALE...	2.224	1.036	1.188	207	109	98	1.695	850	845	316	74	242	6	3	3	—	—	—	—	—	—	—	—	—
51	1880 dal 1° Genn. al 20 Aprile	884	442	442	77	39	38	704	370	334	100	32	68	3	1	2	—	—	—	—	—	—	—	—	—
	1879 dopo il 20 Aprile.....	1.686	786	900	156	77	79	1.270	651	619	250	54	196	10	4	6	—	—	—	—	—	—	—	—	—
	TOTALE...	2.570	1.228	1.342	233	116	117	1.974	1.021	953	350	86	264	13	5	8	—	—	—	—	—	—	—	—	—
52	1879 dal 1° Genn. al 20 Aprile	861	409	452	68	29	39	685	357	328	105	22	83	3	1	2	—	—	—	—	—	—	—	—	—
	1878 dopo il 20 Aprile.....	1.616	791	825	147	82	65	1.231	649	582	232	55	177	4	4	—	1	—	1	1	1	1	—	—	—
	TOTALE...	2.477	1.200	1.277	215	111	104	1.916	1.006	910	337	77	260	7	5	2	1	—	1	1	1	1	—	—	—
53	1878 dal 1° Genn. al 20 Aprile	866	445	421	60	37	32	665	372	293	125	32	93	7	4	3	—	—	—	—	—	—	—	—	—
	1877 dopo il 20 Aprile.....	1.588	782	806	138	69	69	1.176	637	539	266	70	196	6	4	2	2	2	—	—	—	—	—	—	—
	TOTALE...	2.454	1.227	1.227	207	106	101	1.841	1.009	832	391	102	289	13	8	5	2	2	—	—	—	—	—	—	—
54	1877 dal 1° Genn. al 20 Aprile	925	427	498	67	43	24	725	358	372	131	31	100	1	—	1	—	—	—	1	—	1	—	—	1
	1876 dopo il 20 Aprile.....	1.792	891	901	137	82	55	1.361	730	631	284	74	210	9	5	4	1	—	1	—	—	—	—	—	—
	TOTALE...	2.717	1.318	1.399	204	125	79	2.086	1.088	1.003	415	105	310	10	5	5	1	—	1	1	—	1	—	—	1
	da 50 a 54 anni...	12.442	6.009	6.433	1.066	567	499	9.512	4.969	4.543	1.809	444	1.365	49	26	23	4	2	2	2	2	2	1	1	1
55	1876 dal 1° Genn. al 20 Aprile	995	520	475	67	37	30	751	427	324	169	53	116	8	3	5	—	—	—	—	—	—	—	—	—
	1875 dopo il 20 Aprile.....	1.757	879	878	153	71	82	1.286	715	571	312	88	224	6	5	1	—	—	—	—	—	—	—	—	—
	TOTALE...	2.752	1.399	1.353	220	108	112	2.037	1.142	895	481	141	340	14	8	6	—	—	—	—	—	—	—	—	—
56	1875 dal 1° Genn. al 20 Aprile	850	407	443	64	32	32	637	333	304	144	38	106	5	4	1	—	—	—	—	—	—	—	—	—
	1874 dopo il 20 Aprile.....	1.387	700	687	105	56	49	1.053	587	466	221	54	167	5	3	2	3	—	3	—	—	—	—	—	—
	TOTALE...	2.237	1.107	1.130	169	88	81	1.690	920	770	365	92	273	10	7	3	3	—	3	—	—	—	—	—	—
57	1874 dal 1° Genn. al 20 Aprile	793	371	422	65	38	27	588	300	288	135	23	107	5	5	—	—	—	—	—	—	—	—	—	—
	1873 dopo il 20 Aprile.....	1.521	783	738	118	67	51	1.114	642	472	281	68	213	8	6	2	—	—	—	—	—	—	—	—	—
	TOTALE...	2.314	1.154	1.160	183	105	78	1.702	942	760	416	96	320	13	11	2	—	—	—	—	—	—	—	—	—
58	1873 dal 1° Genn. al 20 Aprile	764	385	379	54	39	15	549	300	249	155	41	114	5	4	1	1	1	—	—	—	—	—	—	—
	1872 dopo il 20 Aprile.....	1.414	677	737	131	59	72	989	548	441	284	65	219	10	5	5	—	—	—	—	—	—	—	—	—
	TOTALE...	2.178	1.062	1.116	185	98	87	1.538	848	690	439	106	333	15	9	6	1	1	—	—	—	—	—	—	—
59	1872 dal 1° Genn. al 20 Aprile	798	412	386	61	31	30	579	333	246	154	47	107	4	1	3	—	—	—	—	—	—	—	—	—
	1871 dopo il 20 Aprile.....	1.379	727	652	101	60	41	995	570	425	281	96	185	2	1	1	—	—	—	—	—	—	—	—	—
	TOTALE...	2.177	1.139	1.038	162	91	71	1.574	903	671	435	143	292	6	2	4	—	—	—	—	—	—	—	—	—
	da 55 a 59 anni...	11.658	5.861	5.797	919	490	429	8.541	4.755	3.786	2.136	578	1.558	53	37	21	4	1	3	—	—	—	—	—	—

(\*) Vedasi avvertenza n. 13 a pag. 5.

Segue TAVOLA VIII.

Popolazione presente secondo l'età (\*), l'anno di nascita, il sesso e lo stato civile.

PROVINCIA

Età in anni compiuti (*)	ANNO E DATA DI NASCITA	IN COMPLESSO			STATO CIVILE																		
					Celibi e nubili			Coniugati			Vedovi			Separati legalmente			Divorziati			Ignoto			
		M	F	T	M	F	T	M	F	T	M	F	T	M	F	T	M	F	T	M	F	T	
1	2	3	4	5	6	7	8	9	10	11	12	13	14	15	16	17	18	19	20	21	22	23	
60	1871 dal 1° Genn. al 20 Aprile	742	350	362	60	34	26	509	298	211	189	46	123	4	2	2	—	—	—	—	—	—	—
	1870 dopo il 20 Aprile.....	1.371	658	713	120	74	46	903	484	419	341	95	246	7	5	2	—	—	—	—	—	—	—
	TOTALE...	2.113	1.038	1.075	180	108	72	1.412	782	630	510	141	369	11	7	4	—	—	—	—	—	—	—
61	1870 dal 1° Genn. al 20 Aprile	792	401	391	58	30	28	550	318	232	183	52	131	1	1	—	—	—	—	—	—	—	—
	1869 dopo il 20 Aprile.....	1.431	701	730	102	56	46	979	542	437	342	97	245	6	5	1	1	1	—	—	—	—	1
	TOTALE...	2.223	1.102	1.121	160	86	74	1.529	860	669	525	149	376	7	6	1	1	1	—	—	1	—	—
62	1869 dal 1° Genn. al 20 Aprile	747	374	373	53	37	16	511	292	219	180	45	135	3	—	3	—	—	—	—	—	—	—
	1868 dopo il 20 Aprile.....	1.159	600	559	86	48	38	764	454	310	303	92	211	6	6	—	—	—	—	—	—	—	—
	TOTALE...	1.906	974	932	139	85	54	1.275	746	529	483	137	346	9	6	3	—	—	—	—	—	—	—
63	1868 dal 1° Genn. al 20 Aprile	619	304	315	39	23	16	420	231	189	157	49	108	3	1	2	—	—	—	—	—	—	—
	1867 dopo il 20 Aprile.....	1.174	573	601	95	52	43	723	424	304	346	93	253	4	3	1	1	1	—	—	—	—	—
	TOTALE...	1.793	877	916	134	75	59	1.148	655	493	503	142	361	7	4	3	1	1	—	—	—	—	—
64	1867 dal 1° Genn. al 20 Aprile	581	284	297	49	28	21	367	210	157	164	45	119	1	1	—	—	—	—	—	—	—	—
	1866 dopo il 20 Aprile.....	1.091	516	575	73	39	34	660	380	280	353	93	260	2	1	1	3	3	—	—	—	—	—
	TOTALE...	1.672	800	872	122	67	55	1.027	590	437	517	138	379	3	2	1	3	3	—	—	—	—	—
	da 60 a 64 anni...	9.707	4.791	4.916	735	421	314	6.391	3.633	2.758	2.538	707	1.831	37	25	12	5	5	—	—	1	—	1
	da 15 a 64 anni...	186.820	96.104	90.716	79.164	47.674	31.490	96.365	45.575	50.790	10.730	2.594	8.136	501	239	262	46	16	30	14	6	8	8
65	1866 dal 1° Genn. al 20 Aprile	644	306	338	46	27	19	399	220	179	199	59	140	—	—	—	—	—	—	—	—	—	—
	1865 dopo il 20 Aprile.....	1.178	607	571	109	58	51	683	419	264	382	126	256	3	3	—	1	1	—	—	—	—	—
	TOTALE...	1.822	913	909	155	85	70	1.082	639	443	581	185	396	3	3	—	1	1	—	—	—	—	—
66	1865 dal 1° Genn. al 20 Aprile	564	282	282	35	24	11	360	210	150	168	47	121	1	1	—	—	—	—	—	—	—	—
	1864 dopo il 20 Aprile.....	1.091	567	534	77	45	32	652	391	261	361	121	240	1	—	1	—	—	—	—	—	—	—
	TOTALE...	1.655	839	816	112	69	43	1.012	601	411	529	168	361	2	1	1	—	—	—	—	—	—	—
67	1864 dal 1° Genn. al 20 Aprile	679	329	350	41	25	16	404	245	159	233	59	174	1	—	1	—	—	—	—	—	—	—
	1863 dopo il 20 Aprile.....	1.001	508	493	62	39	23	590	365	225	346	102	244	3	2	1	—	—	—	—	—	—	—
	TOTALE...	1.680	837	843	103	64	39	994	610	384	579	161	418	4	2	2	—	—	—	—	—	—	—
68	1863 dal 1° Genn. al 20 Aprile	530	270	260	40	24	16	313	190	123	174	53	121	2	2	—	1	1	—	—	—	—	—
	1862 dopo il 20 Aprile.....	932	453	479	65	38	27	517	311	206	348	103	245	2	1	1	—	—	—	—	—	—	—
	TOTALE...	1.462	723	739	105	62	43	830	501	329	522	156	366	4	3	1	1	1	—	—	—	—	—
69	1862 dal 1° Genn. al 20 Aprile	501	263	238	40	27	13	290	183	107	170	52	118	1	1	—	—	—	—	—	—	—	—
	1861 dopo il 20 Aprile.....	982	500	482	71	41	30	539	340	199	371	118	253	1	1	—	—	—	—	—	—	—	—
	TOTALE...	1.483	763	720	111	68	43	829	523	306	541	170	371	2	2	—	—	—	—	—	—	—	—
	da 65 a 69 anni...	8.192	4.075	4.027	586	348	238	4.747	2.874	1.873	2.752	840	1.912	15	11	4	2	2	—	—	—	—	—
70	1861 dal 1° Genn. al 20 Aprile	476	246	230	32	21	11	274	170	104	169	54	115	1	1	—	—	—	—	—	—	—	—
	1860 dopo il 20 Aprile.....	851	412	439	69	35	34	461	286	175	320	90	230	1	1	—	—	—	—	—	—	—	—
	TOTALE...	1.327	658	669	101	56	45	735	456	279	489	144	345	2	2	—	—	—	—	—	—	—	—
71	1860 dal 1° Genn. al 20 Aprile	546	290	256	32	21	11	276	186	90	235	82	153	2	1	1	—	—	—	—	1	—	1
	1859 dopo il 20 Aprile.....	860	430	430	59	35	24	442	282	160	353	108	245	5	4	1	—	—	—	—	1	1	—
	TOTALE...	1.406	720	686	91	56	35	718	468	250	588	190	398	7	5	2	—	—	—	—	2	1	1
72	1859 dal 1° Genn. al 20 Aprile	557	291	266	38	20	13	282	183	99	234	86	148	2	2	—	1	—	1	—	—	—	—
	1858 dopo il 20 Aprile.....	899	441	428	61	26	35	457	290	167	350	124	226	1	1	—	—	—	—	—	—	—	—
	TOTALE...	1.426	732	694	99	46	48	739	473	266	584	210	374	3	3	—	1	—	1	—	—	—	—
73	1858 dal 1° Genn. al 20 Aprile	423	216	207	30	20	10	209	138	71	183	58	125	1	—	1	—	—	—	—	—	—	—
	1857 dopo il 20 Aprile.....	762	366	396	56	33	23	346	233	113	359	99	260	1	1	—	—	—	—	—	—	—	—
	TOTALE...	1.185	582	603	86	53	33	555	371	184	542	157	385	2	1	1	—	—	—	—	—	—	—
74	1857 dal 1° Genn. al 20 Aprile	394	189	205	29	21	8	175	112	63	190	56	134	—	—	—	—	—	—	—	—	—	—
	1858 dopo il 20 Aprile.....	701	349	352	44	27	17	294	203	91	362	118	244	1	1	—	—	—	—	—	—	—	—
	TOTALE...	1.095	538	557	73	48	25	469	315	154	552	174	378	1	1	—	—	—	—	—	—	—	—
	da 70 a 74 anni...	6.439	3.230	3.209	450	259	191	3.216	2.083	1.133	2.755	875	1.890	15	12	3	1	—	1	2	1	1	1

(\*) Vedasi avvertenza n. 13 a pag. 5.

Segue TAVOLA VIII.

*Popolazione presente secondo l'età (\*), l'anno di nascita, il sesso e lo stato civile.*

PROVINCIA

Età in anni compiuti (*)	ANNO E DATA DI NASCITA	IN COMPLESSO			STATO CIVILE																				
					Celibi e nubili			Coniugati			Vedovi			Separati legalmente			Divorziati			Ignoto					
		M	F	T	M	F	T	M	F	T	M	F	T	M	F	T	M	F	T	M	F	T	M	F	T
1	2	3	4	5	6	7	8	9	10	11	12	13	14	15	16	17	18	19	20	21	22	23			
75	1856 dal 1° Genn. al 20 Aprile	328	158	170	19	13	6	143	95	48	166	50	116	—	—	—	—	—	—	—	—	—	—	—	—
	1855 dopo il 20 Aprile.....	515	229	286	33	18	15	208	137	71	274	74	200	—	—	—	—	—	—	—	—	—	—	—	—
	TOTALE...	843	387	456	52	31	21	351	232	119	440	124	316	—	—	—	—	—	—	—	—	—	—	—	—
76	1855 dal 1° Genn. al 20 Aprile	245	108	187	23	8	15	95	64	31	127	36	91	—	—	—	—	—	—	—	—	—	—	—	—
	1854 dopo il 20 Aprile.....	446	210	236	22	14	8	202	140	62	220	55	165	1	—	1	1	1	1	—	—	—	—	—	—
	TOTALE...	691	318	373	45	22	23	297	204	93	347	91	256	1	—	1	1	1	1	—	—	—	—	—	—
77	1854 dal 1° Genn. al 20 Aprile	267	143	124	18	10	8	104	71	33	145	62	83	—	—	—	—	—	—	—	—	—	—	—	—
	1852 dopo il 20 Aprile.....	529	257	272	26	16	10	187	131	56	316	110	206	—	—	—	—	—	—	—	—	—	—	—	—
	TOTALE...	796	400	396	44	26	18	291	202	89	461	172	289	—	—	—	—	—	—	—	—	—	—	—	—
78	1853 dal 1° Genn. al 20 Aprile	253	111	142	12	6	6	94	63	31	146	41	105	1	1	—	—	—	—	—	—	—	—	—	—
	1852 dopo il 20 Aprile.....	463	225	238	28	14	14	166	124	42	267	86	181	2	1	1	—	—	—	—	—	—	—	—	—
	TOTALE...	716	336	380	40	20	20	260	187	73	413	127	286	3	2	1	—	—	—	—	—	—	—	—	—
79	1852 dal 1° Genn. al 20 Aprile	264	135	129	8	5	3	98	67	31	157	62	95	1	1	—	—	—	—	—	—	—	—	—	—
	1851 dopo il 20 Aprile.....	383	186	197	28	18	10	105	77	28	249	91	158	1	—	1	—	—	—	—	—	—	—	—	—
	TOTALE...	647	321	326	36	23	13	203	144	59	406	153	253	2	1	1	—	—	—	—	—	—	—	—	—
	da 75 a 79 anni...	3.693	1.762	1.931	217	122	95	1.402	969	433	2.067	667	1.400	6	3	3	1	1	—	—	—	—	—	—	—
80	1951 dal 1° Genn. al 20 Aprile	224	122	102	14	11	3	85	63	22	125	48	77	—	—	—	—	—	—	—	—	—	—	—	—
	1850 dopo il 20 Aprile.....	354	156	198	22	12	10	108	76	32	223	68	155	—	—	—	1	—	—	—	—	—	1	—	—
	TOTALE...	578	278	300	36	23	13	193	139	54	348	116	232	—	—	—	1	—	—	—	—	—	1	—	—
81	1850 dal 1° Genn. al 20 Aprile	161	68	93	14	8	6	47	33	14	100	27	73	—	—	—	—	—	—	—	—	—	—	—	—
	1849 dopo il 20 Aprile.....	286	130	156	11	7	4	79	56	23	196	67	129	—	—	—	—	—	—	—	—	—	—	—	—
	TOTALE...	447	198	249	25	15	10	126	89	37	296	94	202	—	—	—	—	—	—	—	—	—	—	—	—
82	1849 dal 1° Genn. al 20 Aprile	151	84	67	12	7	5	43	33	10	95	43	52	—	—	—	1	1	—	—	—	—	—	—	—
	1848 dopo il 20 Aprile.....	293	142	151	17	10	7	81	63	18	195	69	126	—	—	—	—	—	—	—	—	—	—	—	—
	TOTALE...	444	226	218	29	17	12	124	96	28	290	112	178	—	—	—	1	1	—	—	—	—	—	—	—
83	1848 dal 1° Genn. al 20 Aprile	157	77	80	12	7	5	36	26	10	109	44	65	—	—	—	—	—	—	—	—	—	—	—	—
	1847 dopo il 20 Aprile.....	195	86	109	6	3	3	39	31	8	150	52	98	—	—	—	—	—	—	—	—	—	—	—	—
	TOTALE...	352	163	189	18	10	8	75	57	18	259	96	163	—	—	—	—	—	—	—	—	—	—	—	—
84	1847 dal 1° Genn. al 20 Aprile	103	50	53	7	4	3	24	20	4	71	25	46	1	1	—	—	—	—	—	—	—	—	—	—
	1846 dopo il 20 Aprile.....	170	74	96	7	5	2	41	31	10	122	38	84	—	—	—	—	—	—	—	—	—	—	—	—
	TOTALE...	273	124	149	14	9	5	65	51	14	193	63	130	1	1	—	—	—	—	—	—	—	—	—	—
	da 80 a 84 anni...	2.094	989	1.105	122	74	48	583	432	151	1.386	481	905	1	1	—	2	1	1	—	—	—	—	—	—
85	1846 dal 1° Genn. al 20 Aprile	90	47	43	5	4	1	18	15	3	67	28	39	—	—	—	—	—	—	—	—	—	—	—	—
	1845 dopo il 20 Aprile.....	144	70	74	5	3	2	34	22	12	105	45	60	—	—	—	—	—	—	—	—	—	—	—	—
	TOTALE...	234	117	117	10	7	3	52	37	15	172	73	99	—	—	—	—	—	—	—	—	—	—	—	—
86	1845 dal 1° Genn. al 20 Aprile	93	50	43	6	3	3	22	20	2	65	27	38	—	—	—	—	—	—	—	—	—	—	—	—
	1844 dopo il 20 Aprile.....	111	49	62	4	1	3	14	11	3	93	37	56	—	—	—	—	—	—	—	—	—	—	—	—
	TOTALE...	204	99	105	10	4	6	36	31	5	158	64	94	—	—	—	—	—	—	—	—	—	—	—	—
87	1844 dal 1° Genn. al 20 Aprile	56	29	27	5	2	3	9	7	2	41	19	22	1	1	—	—	—	—	—	—	—	—	—	—
	1843 dopo il 20 Aprile.....	90	44	46	4	3	1	20	18	2	66	23	43	—	—	—	—	—	—	—	—	—	—	—	—
	TOTALE...	146	73	73	9	5	4	29	25	4	107	42	65	1	1	—	—	—	—	—	—	—	—	—	—
88	1843 dal 1° Genn. al 20 Aprile	37	11	26	1	—	1	2	2	—	34	9	25	—	—	—	—	—	—	—	—	—	—	—	—
	1842 dopo il 20 Aprile.....	50	19	31	1	—	1	6	6	—	42	13	29	1	—	1	—	—	—	—	—	—	—	—	—
	TOTALE...	87	30	57	2	—	2	8	8	—	76	22	54	1	—	1	—	—	—	—	—	—	—	—	—
89	1842 dal 1° Genn. al 20 Aprile	26	14	12	1	1	—	4	4	—	21	9	12	—	—	—	—	—	—	—	—	—	—	—	—
	1841 dopo il 20 Aprile.....	48	23	25	6	3	3	4	3	1	38	17	21	—	—	—	—	—	—	—	—	—	—	—	—
	TOTALE...	74	37	37	7	4	3	8	7	1	59	26	33	—	—	—	—	—	—	—	—	—	—	—	—
	da 85 a 89 anni...	745	356	389	38	20	18	133	108	25	572	227	345	2	1	1	—	—	—	—	—	—	—	—	—

(\*) Vedasi avvertenza n. 13 a pag. 5.



Segue TAVOLA VIII.

Popolazione presente secondo l'età (\*), l'anno di nascita, il sesso e lo stato civile.

PROVINCIA

Età in anni compiuti (*)	ANNO E DATA DI NASCITA	IN COMPLESSO			STATO CIVILE																		
		M	F	T	Celibi e nubili			Coniugati			Vedovi			Separati legalmente			Divorziati			Ignoto			
					M	F	T	M	F	T	M	F	T	M	F	T	M	F	T	M	F	T	
1	2	3	4	5	6	7	8	9	10	11	12	13	14	15	16	17	18	19	20	21	22	23	
90	1841 dal 1° Genn. al 20 Aprile	20	8	12	1	—	1	2	2	—	17	6	11	—	—	—	—	—	—	—	—	—	—
	1840 dopo il 20 Aprile.....	33	15	18	2	1	1	4	4	—	27	10	17	—	—	—	—	—	—	—	—	—	
	TOTALE...	53	23	30	3	1	2	6	6	—	44	16	28	—	—	—	—	—	—	—	—	—	—
91	1840 dal 1° Genn. al 20 Aprile	19	7	12	1	—	1	1	1	—	17	6	11	—	—	—	—	—	—	—	—	—	
	1839 dopo il 20 Aprile.....	24	6	18	2	—	2	1	—	1	21	6	15	—	—	—	—	—	—	—	—	—	
	TOTALE...	43	13	30	3	—	3	2	1	1	38	12	26	—	—	—	—	—	—	—	—	—	—
92	1839 dal 1° Genn. al 20 Aprile	10	7	3	—	—	—	2	2	—	8	5	3	—	—	—	—	—	—	—	—	—	
	1838 dopo il 20 Aprile.....	14	6	8	1	—	1	—	—	—	13	6	7	—	—	—	—	—	—	—	—	—	
	TOTALE...	24	13	11	1	—	1	2	2	—	21	11	10	—	—	—	—	—	—	—	—	—	—
93	1838 dal 1° Genn. al 20 Aprile	6	1	5	—	—	—	1	1	—	5	—	5	—	—	—	—	—	—	—	—	—	
	1837 dopo il 20 Aprile.....	9	1	8	—	—	—	—	—	—	9	1	8	—	—	—	—	—	—	—	—	—	
	TOTALE...	15	2	13	—	—	—	1	1	—	14	1	13	—	—	—	—	—	—	—	—	—	—
94	1837 dal 1° Genn. al 20 Aprile	6	3	3	1	1	—	—	—	—	5	2	3	—	—	—	—	—	—	—	—	—	
	1836 dopo il 20 Aprile.....	9	5	4	1	1	—	—	—	—	8	4	4	—	—	—	—	—	—	—	—	—	
	TOTALE...	15	8	7	2	2	—	—	—	—	13	6	7	—	—	—	—	—	—	—	—	—	—
	da 90 a 94 anni...	150	59	91	9	3	6	11	10	1	130	46	84	—	—	—	—	—	—	—	—	—	—
95	1836 dal 1° Genn. al 20 Aprile	3	1	2	—	—	—	—	—	—	3	1	2	—	—	—	—	—	—	—	—	—	
	1835 dopo il 20 Aprile.....	7	2	5	—	—	—	1	1	—	6	1	5	—	—	—	—	—	—	—	—	—	
	TOTALE...	10	3	7	—	—	—	1	1	—	9	2	7	—	—	—	—	—	—	—	—	—	—
96	1835 dal 1° Genn. al 20 Aprile	2	—	2	—	—	—	—	—	—	2	—	2	—	—	—	—	—	—	—	—	—	
	1834 dopo il 20 Aprile.....	3	2	1	—	—	—	—	—	—	3	2	1	—	—	—	—	—	—	—	—	—	
	TOTALE...	5	2	3	—	—	—	—	—	—	5	2	3	—	—	—	—	—	—	—	—	—	—
97	1834 dal 1° Genn. al 20 Aprile	—	—	—	—	—	—	—	—	—	—	—	—	—	—	—	—	—	—	—	—	—	
	1833 dopo il 20 Aprile.....	4	1	3	—	—	—	1	1	—	3	—	3	—	—	—	—	—	—	—	—	—	
	TOTALE...	4	1	3	—	—	—	1	1	—	3	—	3	—	—	—	—	—	—	—	—	—	—
98	1833 dal 1° Genn. al 20 Aprile	—	—	—	—	—	—	—	—	—	—	—	—	—	—	—	—	—	—	—	—	—	
	1832 dopo il 20 Aprile.....	—	—	—	—	—	—	—	—	—	—	—	—	—	—	—	—	—	—	—	—	—	
	TOTALE...	—	—	—	—	—	—	—	—	—	—	—	—	—	—	—	—	—	—	—	—	—	—
99	1832 dal 1° Genn. al 20 Aprile	—	—	—	—	—	—	—	—	—	—	—	—	—	—	—	—	—	—	—	—	—	
	1831 dopo il 20 Aprile.....	1	—	1	—	—	—	—	—	—	1	—	1	—	—	—	—	—	—	—	—	—	
	TOTALE...	1	—	1	—	—	—	—	—	—	1	—	1	—	—	—	—	—	—	—	—	—	
	da 95 a 99 anni...	20	6	14	—	—	—	2	2	—	18	4	14	—	—	—	—	—	—	—	—	—	
100 e più	1831 dal 1° Genn. al 20 Aprile	—	—	—	—	—	—	—	—	—	—	—	—	—	—	—	—	—	—	—	—	—	
	1830 ed anni antecedenti....	—	—	—	—	—	—	—	—	—	—	—	—	—	—	—	—	—	—	—	—	—	
	TOTALE...	—	—	—	—	—	—	—	—	—	—	—	—	—	—	—	—	—	—	—	—	—	
	65 anni - ∞...	21.243	10.477	10.766	1.422	326	596	10.094	6.478	3.616	9.689	3.140	6.540	39	28	11	6	4	2	2	1	1	
	Ignota...	61	32	29	49	27	22	9	4	5	2	—	2	—	—	—	—	—	—	1	1	—	
	IN COMPLESSO...	297.526	151.661	145.865	170.036	93.575	76.461	106.469	52.057	54.412	20.412	5.734	14.678	540	267	273	52	20	32	17	8	9	

(\*) Vedasi avvertenza n. 13 a pag. 5.

TAVOLA IX.

Popolazione presente secondo l'età (\*), il sesso e lo stato civile.

COMUNE DI POLA (a) (b)

ETÀ IN ANNI COMPIUTI (*)	IN COMPLESSO						STATO CIVILE																
				Celibi e nubili			Coniugati			Vedovi			Separati legalmente			Divorziati			Ignoto				
	M	F		M	F		M	F		M	F		M	F		M	F		M	F		M	F
1	2	3	4	5	6	7	8	9	10	11	12	13	14	15	16	17	18	19	20	21	22		
0	846	442	404	846	442	404	—	—	—	—	—	—	—	—	—	—	—	—	—	—	—	—	—
1	733	365	368	733	365	368	—	—	—	—	—	—	—	—	—	—	—	—	—	—	—	—	—
2	662	338	324	662	338	324	—	—	—	—	—	—	—	—	—	—	—	—	—	—	—	—	—
3	742	357	385	742	357	385	—	—	—	—	—	—	—	—	—	—	—	—	—	—	—	—	—
4	717	357	360	717	357	360	—	—	—	—	—	—	—	—	—	—	—	—	—	—	—	—	—
5	722	357	365	722	357	365	—	—	—	—	—	—	—	—	—	—	—	—	—	—	—	—	—
6	762	374	388	762	374	388	—	—	—	—	—	—	—	—	—	—	—	—	—	—	—	—	—
7	814	415	399	814	415	399	—	—	—	—	—	—	—	—	—	—	—	—	—	—	—	—	—
8	903	448	455	903	448	455	—	—	—	—	—	—	—	—	—	—	—	—	—	—	—	—	—
9	1.063	507	556	1.063	507	556	—	—	—	—	—	—	—	—	—	—	—	—	—	—	—	—	—
10	1.080	564	516	1.080	564	516	—	—	—	—	—	—	—	—	—	—	—	—	—	—	—	—	—
11	1.046	533	513	1.046	533	513	—	—	—	—	—	—	—	—	—	—	—	—	—	—	—	—	—
12	603	270	333	603	270	333	—	—	—	—	—	—	—	—	—	—	—	—	—	—	—	—	—
13	408	197	211	408	197	211	—	—	—	—	—	—	—	—	—	—	—	—	—	—	—	—	—
14	373	177	196	373	177	196	—	—	—	—	—	—	—	—	—	—	—	—	—	—	—	—	—
<b>fino a 14 anni</b>	<b>11.474</b>	<b>5.701</b>	<b>5.773</b>	<b>11.474</b>	<b>5.701</b>	<b>5.773</b>	—	—	—	—	—	—	—	—	—	—	—	—	—	—	—	—	—
15	542	264	278	542	264	278	—	—	—	—	—	—	—	—	—	—	—	—	—	—	—	—	—
16	763	431	332	760	431	329	2	—	2	—	—	—	1	—	1	—	—	—	—	—	—	—	—
17	1.479	1.107	372	1.464	1.107	357	15	—	15	—	—	—	—	—	—	—	—	—	—	—	—	—	—
18	1.756	1.328	428	1.731	1.328	403	24	—	24	—	—	—	1	—	1	—	—	—	—	—	—	—	—
19	1.330	894	436	1.275	890	385	55	4	51	—	—	—	—	—	—	—	—	—	—	—	—	—	—
20	3.473	3.025	448	3.361	2.979	382	110	45	65	1	1	—	1	—	1	—	—	—	—	—	—	—	—
21-24	8.685	6.771	1.014	7.795	6.503	1.292	875	265	610	8	1	7	6	1	5	—	—	—	1	1	—	—	—
25-29	4.725	2.448	2.277	2.473	1.543	930	2.202	894	1.308	36	8	28	13	3	10	1	—	1	—	—	—	—	—
30-34	3.695	1.796	1.899	1.017	522	495	2.562	1.246	1.316	70	11	59	40	16	24	6	1	5	—	—	—	—	—
35-39	3.135	1.513	1.622	609	268	341	2.327	1.201	1.126	147	23	124	46	19	27	6	2	4	—	—	—	—	—
40-44	2.848	1.330	1.518	472	205	267	2.107	1.072	1.035	219	35	184	46	17	29	3	1	2	1	—	1	—	—
45-49	2.636	1.256	1.430	301	138	163	2.044	1.047	997	301	55	246	33	15	18	7	1	6	—	—	—	—	—
50-54	2.213	1.067	1.146	241	97	144	1.602	882	720	337	70	267	29	16	13	4	2	2	—	—	—	—	—
55-59	2.070	1.016	1.054	188	81	107	1.414	817	597	437	108	334	27	14	13	4	1	3	—	—	—	—	—
60-64	1.599	768	831	115	51	64	1.021	593	428	442	109	333	19	13	6	2	2	—	—	—	—	—	—
<b>da 15 a 64 anni</b>	<b>40.999</b>	<b>25.014</b>	<b>15.985</b>	<b>22.344</b>	<b>16.407</b>	<b>5.937</b>	<b>16.360</b>	<b>8.066</b>	<b>8.294</b>	<b>1.998</b>	<b>416</b>	<b>1.582</b>	<b>262</b>	<b>114</b>	<b>148</b>	<b>33</b>	<b>10</b>	<b>23</b>	<b>2</b>	<b>1</b>	<b>1</b>	<b>—</b>	<b>—</b>
65-69	1.312	598	714	89	41	48	746	423	318	467	121	346	10	8	2	—	—	—	—	—	—	—	—
70-74	896	410	486	61	31	30	412	270	142	418	105	313	4	4	—	1	—	1	—	—	—	—	—
75-79	476	202	274	23	9	14	181	125	56	269	67	202	3	1	2	—	—	—	—	—	—	—	—
80-84	268	111	157	14	7	7	71	49	22	181	54	127	1	1	—	1	—	1	—	—	—	—	—
85-89	107	43	64	5	1	4	31	24	7	70	17	53	1	1	—	—	—	—	—	—	—	—	—
90-94	21	9	12	1	—	1	2	2	—	18	7	11	—	—	—	—	—	—	—	—	—	—	—
95-99	1	—	1	—	—	—	—	—	—	1	—	1	—	—	—	—	—	—	—	—	—	—	—
100 e oltre	—	—	—	—	—	—	—	—	—	—	—	—	—	—	—	—	—	—	—	—	—	—	—
<b>65 anni - ∞</b>	<b>3.081</b>	<b>1.373</b>	<b>1.708</b>	<b>193</b>	<b>89</b>	<b>104</b>	<b>1.443</b>	<b>898</b>	<b>545</b>	<b>1.424</b>	<b>371</b>	<b>1.053</b>	<b>19</b>	<b>15</b>	<b>4</b>	<b>2</b>	<b>—</b>	<b>2</b>	<b>—</b>	<b>—</b>	<b>—</b>	<b>—</b>	<b>—</b>
Età ignota	5	3	2	4	2	2	—	—	—	—	—	—	—	—	—	—	—	—	1	1	—	—	—
<b>In complesso</b>	<b>55.559</b>	<b>32.091</b>	<b>23.468</b>	<b>34.015</b>	<b>22.199</b>	<b>11.816</b>	<b>17.803</b>	<b>8.964</b>	<b>8.839</b>	<b>3.422</b>	<b>787</b>	<b>2.635</b>	<b>281</b>	<b>129</b>	<b>152</b>	<b>35</b>	<b>10</b>	<b>25</b>	<b>3</b>	<b>2</b>	<b>1</b>	<b>—</b>	<b>—</b>

(\*) Vedasi avvertenza n. 13 a pag. 5.

(a) Comune capoluogo di ex Circondario. — (b) Comune con un centro di almeno 10.000 abitanti.

Segue TAVOLA IX.

Popolazione presente secondo l'età (\*), il sesso e lo stato civile.

COMUNE DI CAPODISTRIA (a)

ETA IN ANNI COMPIUTI (*)	IN COMPLESSO			STATO CIVILE																			
				Celibi e nubili			Coniugati			Vedovi			Separati legalmente			Divorziati			Ignoto				
	M	F		M	F		M	F		M	F		M	F		M	F		M	F		M	F
1	2	3	4	5	6	7	8	9	10	11	12	13	14	15	16	17	18	19	20	21	22		
0	284	127	157	284	127	157	—	—	—	—	—	—	—	—	—	—	—	—	—	—	—	—	—
1	240	137	112	240	137	112	—	—	—	—	—	—	—	—	—	—	—	—	—	—	—	—	—
2	225	112	113	225	112	113	—	—	—	—	—	—	—	—	—	—	—	—	—	—	—	—	—
3	251	137	114	251	137	114	—	—	—	—	—	—	—	—	—	—	—	—	—	—	—	—	—
4	285	150	135	285	150	135	—	—	—	—	—	—	—	—	—	—	—	—	—	—	—	—	—
5	259	134	125	259	134	125	—	—	—	—	—	—	—	—	—	—	—	—	—	—	—	—	—
6	240	133	107	240	133	107	—	—	—	—	—	—	—	—	—	—	—	—	—	—	—	—	—
7	206	142	154	206	142	154	—	—	—	—	—	—	—	—	—	—	—	—	—	—	—	—	—
8	284	142	142	284	142	142	—	—	—	—	—	—	—	—	—	—	—	—	—	—	—	—	—
9	299	144	155	299	144	155	—	—	—	—	—	—	—	—	—	—	—	—	—	—	—	—	—
10	341	155	186	341	155	186	—	—	—	—	—	—	—	—	—	—	—	—	—	—	—	—	—
11	330	175	164	330	175	164	—	—	—	—	—	—	—	—	—	—	—	—	—	—	—	—	—
12	168	93	75	168	93	75	—	—	—	—	—	—	—	—	—	—	—	—	—	—	—	—	—
13	110	60	50	110	60	50	—	—	—	—	—	—	—	—	—	—	—	—	—	—	—	—	—
14	128	73	55	128	73	55	—	—	—	—	—	—	—	—	—	—	—	—	—	—	—	—	—
<b>fino a 14 anni</b>	<b>3.758</b>	<b>1.914</b>	<b>1.844</b>	<b>3.758</b>	<b>1.914</b>	<b>1.844</b>	—	—	—	—	—	—	—	—	—	—	—	—	—	—	—	—	—
15	184	94	90	183	94	89	—	—	—	1	—	1	—	—	—	—	—	—	—	—	—	—	—
16	303	164	139	303	164	139	—	—	—	—	—	—	—	—	—	—	—	—	—	—	—	—	—
17	327	167	160	327	167	160	—	—	—	—	—	—	—	—	—	—	—	—	—	—	—	—	—
18	333	167	166	329	167	162	4	—	4	—	—	—	—	—	—	—	—	—	—	—	—	—	—
19	298	147	151	292	146	146	6	1	5	—	—	—	—	—	—	—	—	—	—	—	—	—	—
20	518	340	178	489	325	164	29	15	14	—	—	—	—	—	—	—	—	—	—	—	—	—	—
21-24	1.287	706	581	997	624	373	284	82	202	6	—	6	—	—	—	—	—	—	—	—	—	—	—
25-29	1.174	630	544	539	344	195	628	284	344	5	2	3	2	—	2	—	—	—	—	—	—	—	—
30-34	1.000	531	469	254	153	101	723	371	352	23	7	16	—	—	—	—	—	—	—	—	—	—	—
35-39	780	407	373	123	73	50	616	322	294	37	10	27	4	2	2	—	—	—	—	—	—	—	—
40-44	710	368	342	97	56	41	566	295	271	46	16	30	1	1	—	—	—	—	—	—	—	—	—
45-49	659	327	332	96	41	55	513	273	240	49	18	36	1	—	1	—	—	—	—	—	—	—	—
50-54	574	288	286	60	32	28	445	236	209	68	20	48	1	—	1	—	—	—	—	—	—	—	—
55-59	475	246	229	61	29	32	335	194	141	79	23	56	—	—	—	—	—	—	—	—	—	—	—
60-64	405	195	210	40	18	22	246	147	99	116	27	89	3	3	—	—	—	—	—	—	—	—	—
<b>da 15 a 64 anni</b>	<b>9.027</b>	<b>4.777</b>	<b>4.250</b>	<b>4.190</b>	<b>2.433</b>	<b>1.757</b>	<b>4.395</b>	<b>2.220</b>	<b>2.175</b>	<b>430</b>	<b>118</b>	<b>312</b>	<b>12</b>	<b>6</b>	<b>6</b>	—	—	—	—	—	—	—	—
65-69	289	124	165	24	10	14	149	90	59	115	24	91	1	—	1	—	—	—	—	—	—	—	—
70-74	244	100	144	20	6	14	106	66	40	118	28	90	—	—	—	—	—	—	—	—	—	—	—
75-79	117	51	66	10	5	5	45	30	15	62	16	46	—	—	—	—	—	—	—	—	—	—	—
80-84	86	35	51	10	5	5	13	10	3	63	20	43	—	—	—	—	—	—	—	—	—	—	—
85-89	30	9	21	2	1	1	4	4	—	24	4	20	—	—	—	—	—	—	—	—	—	—	—
90-94	4	—	4	2	—	2	—	—	—	2	—	2	—	—	—	—	—	—	—	—	—	—	—
95-99	—	—	—	—	—	—	—	—	—	—	—	—	—	—	—	—	—	—	—	—	—	—	—
100 e oltre	—	—	—	—	—	—	—	—	—	—	—	—	—	—	—	—	—	—	—	—	—	—	—
65 anni - ∞	770	319	451	68	27	41	317	200	117	384	92	292	1	—	1	—	—	—	—	—	—	—	—
Età ignota	—	—	—	—	—	—	—	—	—	—	—	—	—	—	—	—	—	—	—	—	—	—	—
<b>In complesso</b>	<b>13.555</b>	<b>7.019</b>	<b>6.545</b>	<b>6.019</b>	<b>4.374</b>	<b>3.642</b>	<b>4.712</b>	<b>2.429</b>	<b>2.292</b>	<b>814</b>	<b>210</b>	<b>604</b>	<b>13</b>	<b>6</b>	<b>7</b>	—	—	—	—	—	—	—	—

(\*) Vedasi avvertenza n. 13 a pag. 5.  
(a) Comune capoluogo di ex Circondario.



Segue TAVOLA IX.

Popolazione presente secondo l'età (\*), il sesso e lo stato civile.

COMUNE DI LUSSINPICCOLO (a)

ETÀ IN ANNI COMPIUTI (*)	IN COMPLESSO			STATO CIVILE																			
				Celibi e nubili			Coniugati			Vedovi			Separati legalmente			Divorziati			Ignoto				
	M	F		M	F		M	F		M	F		M	F		M	F		M	F		M	F
1	2	3	4	5	6	7	8	9	10	11	12	13	14	15	16	17	18	19	20	21	22		
0	181	81	50	131	81	50	—	—	—	—	—	—	—	—	—	—	—	—	—	—	—	—	—
1	125	63	62	125	63	62	—	—	—	—	—	—	—	—	—	—	—	—	—	—	—	—	—
2	91	46	45	91	46	45	—	—	—	—	—	—	—	—	—	—	—	—	—	—	—	—	—
3	130	71	59	130	71	59	—	—	—	—	—	—	—	—	—	—	—	—	—	—	—	—	—
4	109	47	62	109	47	62	—	—	—	—	—	—	—	—	—	—	—	—	—	—	—	—	—
5	119	57	62	119	57	62	—	—	—	—	—	—	—	—	—	—	—	—	—	—	—	—	—
6	122	70	52	122	70	52	—	—	—	—	—	—	—	—	—	—	—	—	—	—	—	—	—
7	142	61	81	142	61	81	—	—	—	—	—	—	—	—	—	—	—	—	—	—	—	—	—
8	132	55	77	132	55	77	—	—	—	—	—	—	—	—	—	—	—	—	—	—	—	—	—
9	190	104	86	190	104	86	—	—	—	—	—	—	—	—	—	—	—	—	—	—	—	—	—
10	163	86	77	163	86	77	—	—	—	—	—	—	—	—	—	—	—	—	—	—	—	—	—
11	168	81	82	168	81	82	—	—	—	—	—	—	—	—	—	—	—	—	—	—	—	—	—
12	66	30	36	66	30	36	—	—	—	—	—	—	—	—	—	—	—	—	—	—	—	—	—
13	31	17	14	31	17	14	—	—	—	—	—	—	—	—	—	—	—	—	—	—	—	—	—
14	59	35	24	59	35	24	—	—	—	—	—	—	—	—	—	—	—	—	—	—	—	—	—
<b>fino a 14 anni</b>	<b>1.773</b>	<b>904</b>	<b>869</b>	<b>1.773</b>	<b>904</b>	<b>869</b>	—	—	—	—	—	—	—	—	—	—	—	—	—	—	—	—	—
15	64	28	36	64	28	36	—	—	—	—	—	—	—	—	—	—	—	—	—	—	—	—	—
16	130	73	57	130	73	57	—	—	—	—	—	—	—	—	—	—	—	—	—	—	—	—	—
17	116	49	67	116	49	67	—	—	—	—	—	—	—	—	—	—	—	—	—	—	—	—	—
18	142	66	76	138	66	72	4	—	4	—	—	—	—	—	—	—	—	—	—	—	—	—	—
19	144	88	61	137	82	55	7	1	6	—	—	—	—	—	—	—	—	—	—	—	—	—	—
20	136	51	85	122	51	71	14	—	14	—	—	—	—	—	—	—	—	—	—	—	—	—	—
21-24	561	231	330	417	192	225	144	39	105	—	—	—	—	—	—	—	—	—	—	—	—	—	—
25-29	476	216	260	225	113	112	251	103	148	—	—	—	—	—	—	—	—	—	—	—	—	—	—
30-34	398	155	243	102	38	64	285	115	170	9	2	7	1	—	1	1	—	1	—	—	—	—	—
35-39	407	144	263	68	21	47	327	123	204	11	—	11	—	—	—	1	—	1	—	—	—	—	—
40-44	436	161	275	56	16	40	348	143	205	32	2	30	—	—	—	—	—	—	—	—	—	—	—
45-49	359	158	201	45	18	27	267	131	136	46	8	38	1	1	—	—	—	—	—	—	—	—	—
50-54	380	141	239	50	13	37	274	122	152	56	6	50	—	—	—	—	—	—	—	—	—	—	—
55-59	313	125	188	54	15	39	194	103	91	65	7	58	—	—	—	—	—	—	—	—	—	—	—
60-64	278	117	161	29	10	19	180	99	81	67	7	60	—	—	—	1	1	—	1	—	1	—	1
<b>da 15 a 64 anni</b>	<b>4.340</b>	<b>1.798</b>	<b>2.542</b>	<b>1.753</b>	<b>785</b>	<b>968</b>	<b>2.295</b>	<b>979</b>	<b>1.316</b>	<b>286</b>	<b>32</b>	<b>254</b>	<b>2</b>	<b>1</b>	<b>1</b>	<b>3</b>	<b>1</b>	<b>2</b>	<b>1</b>	—	—	—	<b>1</b>
65-69	292	106	136	32	13	19	142	79	63	118	14	104	—	—	—	—	—	—	—	—	—	—	—
70-74	209	75	134	23	6	17	90	52	38	95	16	79	1	1	—	—	—	—	—	—	—	—	—
75-79	156	57	99	19	3	16	50	36	14	86	17	69	1	1	—	—	—	—	—	—	—	—	—
80-84	85	34	51	8	2	6	24	17	7	53	15	38	—	—	—	—	—	—	—	—	—	—	—
85-89	25	10	15	1	—	1	10	7	3	14	3	11	—	—	—	—	—	—	—	—	—	—	—
90-94	3	2	1	—	—	—	—	—	—	3	2	1	—	—	—	—	—	—	—	—	—	—	—
95-99	2	—	2	—	—	—	—	—	—	2	—	2	—	—	—	—	—	—	—	—	—	—	—
100 e oltre	—	—	—	—	—	—	—	—	—	—	—	—	—	—	—	—	—	—	—	—	—	—	—
<b>65 anni - ∞</b>	<b>772</b>	<b>284</b>	<b>488</b>	<b>83</b>	<b>24</b>	<b>59</b>	<b>316</b>	<b>191</b>	<b>125</b>	<b>371</b>	<b>67</b>	<b>304</b>	<b>2</b>	<b>2</b>	—	—	—	—	—	—	—	—	—
Età ignota	1	1	—	1	1	—	—	—	—	—	—	—	—	—	—	—	—	—	—	—	—	—	—
<b>In complesso</b>	<b>6.836</b>	<b>2.987</b>	<b>3.899</b>	<b>3.610</b>	<b>1.714</b>	<b>1.896</b>	<b>2.611</b>	<b>1.170</b>	<b>1.441</b>	<b>657</b>	<b>99</b>	<b>558</b>	<b>4</b>	<b>3</b>	<b>1</b>	<b>3</b>	<b>1</b>	<b>2</b>	<b>1</b>	—	—	—	<b>1</b>

(\*) Vedasi avvertenza n. 13 a pag. 5.  
(a) Comune capoluogo di ex Circondario.

Segue TAVOLA IX.

Popolazione presente secondo l'età (\*), il sesso e lo stato civile.

COMUNE DI PARENZO (a)

ETA IN ANNI COMPIUTI (*)	IN COMPLESSO			STATO CIVILE																			
				Celibi e nubili			Coniugati			Vedovi			Separati legalmente			Divorziati			Ignoto				
	M	F		M	F		M	F		M	F		M	F		M	F		M	F		M	F
1	2	3	4	5	6	7	8	9	10	11	12	13	14	15	16	17	18	19	20	21	22	23	
0	279	128	156	279	128	156	-	-	-	-	-	-	-	-	-	-	-	-	-	-	-	-	-
1	295	146	149	295	146	149	-	-	-	-	-	-	-	-	-	-	-	-	-	-	-	-	-
2	253	142	111	253	142	111	-	-	-	-	-	-	-	-	-	-	-	-	-	-	-	-	-
3	287	153	184	287	153	184	-	-	-	-	-	-	-	-	-	-	-	-	-	-	-	-	-
4	266	138	128	266	138	128	-	-	-	-	-	-	-	-	-	-	-	-	-	-	-	-	-
5	291	145	146	291	145	146	-	-	-	-	-	-	-	-	-	-	-	-	-	-	-	-	-
6	264	137	127	264	137	127	-	-	-	-	-	-	-	-	-	-	-	-	-	-	-	-	-
7	297	140	157	297	140	157	-	-	-	-	-	-	-	-	-	-	-	-	-	-	-	-	-
8	323	162	161	323	162	161	-	-	-	-	-	-	-	-	-	-	-	-	-	-	-	-	-
9	345	158	187	345	158	187	-	-	-	-	-	-	-	-	-	-	-	-	-	-	-	-	-
10	312	157	155	312	157	155	-	-	-	-	-	-	-	-	-	-	-	-	-	-	-	-	-
11	354	201	153	354	201	153	-	-	-	-	-	-	-	-	-	-	-	-	-	-	-	-	-
12	88	41	47	88	41	47	-	-	-	-	-	-	-	-	-	-	-	-	-	-	-	-	-
13	78	42	86	78	42	86	-	-	-	-	-	-	-	-	-	-	-	-	-	-	-	-	-
14	90	41	49	90	41	49	-	-	-	-	-	-	-	-	-	-	-	-	-	-	-	-	-
<b>fino a 14 anni</b>	<b>3.322</b>	<b>1.926</b>	<b>1.896</b>	<b>3.322</b>	<b>1.926</b>	<b>1.896</b>	-	-	-	-	-	-	-	-	-	-	-	-	-	-	-	-	-
15	144	79	65	142	78	64	2	1	1	-	-	-	-	-	-	-	-	-	-	-	-	-	-
16	259	124	135	257	123	134	2	1	1	-	-	-	-	-	-	-	-	-	-	-	-	-	-
17	291	148	143	286	148	138	5	-	5	-	-	-	-	-	-	-	-	-	-	-	-	-	-
18	293	161	132	281	161	120	12	-	12	-	-	-	-	-	-	-	-	-	-	-	-	-	-
19	268	141	127	247	137	110	20	4	16	1	-	1	-	-	-	-	-	-	-	-	-	-	-
20	507	332	125	462	373	89	45	9	36	-	-	-	-	-	-	-	-	-	-	-	-	-	-
21-24	1.199	763	436	910	677	233	288	86	202	1	-	1	-	-	-	-	-	-	-	-	-	-	-
25-29	987	507	480	356	243	113	616	260	356	14	4	10	1	-	1	-	-	-	-	-	-	-	-
30-34	854	426	428	162	88	74	671	331	340	18	5	13	3	2	1	-	-	-	-	-	-	-	-
35-39	693	345	353	95	47	48	564	292	272	39	6	33	-	-	-	-	-	-	-	-	-	-	-
40-44	609	284	325	53	32	21	496	239	257	59	13	46	1	-	1	-	-	-	-	-	-	-	-
45-49	536	274	262	44	24	20	427	229	198	64	20	44	1	1	-	-	-	-	-	-	-	-	-
50-54	505	268	237	40	21	19	394	229	165	71	18	53	-	-	-	-	-	-	-	-	-	-	-
55-59	490	248	242	38	22	16	361	205	156	91	21	70	-	-	-	-	-	-	-	-	-	-	-
60-64	402	199	203	26	16	10	255	149	106	120	34	86	1	-	1	-	-	-	-	-	-	-	-
<b>da 15 a 64 anni</b>	<b>8.042</b>	<b>4.349</b>	<b>3.893</b>	<b>3.399</b>	<b>2.190</b>	<b>1.209</b>	<b>4.158</b>	<b>2.035</b>	<b>2.123</b>	<b>478</b>	<b>121</b>	<b>357</b>	<b>7</b>	<b>3</b>	<b>4</b>	-	-	-	-	-	-	-	-
65-69	281	134	147	25	14	11	153	92	61	103	23	75	-	-	-	-	-	-	-	-	-	-	-
70-74	246	117	129	17	7	10	111	78	33	118	32	86	-	-	-	-	-	-	-	-	-	-	-
75-79	119	66	53	6	3	3	54	38	16	59	25	34	-	-	-	-	-	-	-	-	-	-	-
80-84	65	35	30	3	2	1	16	14	2	46	19	27	-	-	-	-	-	-	-	-	-	-	-
85-89	22	7	15	-	-	-	3	2	1	18	5	13	1	-	1	-	-	-	-	-	-	-	-
90-94	2	-	2	-	-	-	-	-	-	2	-	2	-	-	-	-	-	-	-	-	-	-	-
95-99	-	-	-	-	-	-	-	-	-	-	-	-	-	-	-	-	-	-	-	-	-	-	-
100 e. oltre	-	-	-	-	-	-	-	-	-	-	-	-	-	-	-	-	-	-	-	-	-	-	-
<b>65 anni - ∞</b>	<b>735</b>	<b>359</b>	<b>376</b>	<b>51</b>	<b>26</b>	<b>25</b>	<b>337</b>	<b>224</b>	<b>113</b>	<b>346</b>	<b>109</b>	<b>237</b>	<b>1</b>	<b>-</b>	<b>1</b>	-	-	-	-	-	-	-	-
Età ignota	8	4	4	4	2	2	4	2	2	-	-	-	-	-	-	-	-	-	-	-	-	-	-
<b>In complesso</b>	<b>12.607</b>	<b>6.636</b>	<b>5.969</b>	<b>7.276</b>	<b>4.144</b>	<b>3.132</b>	<b>4.499</b>	<b>2.261</b>	<b>2.238</b>	<b>824</b>	<b>230</b>	<b>594</b>	<b>8</b>	<b>3</b>	<b>5</b>	-	-	-	-	-	-	-	-

(\*) Vedasi avvertenza n. 13 a pag. 5.  
(a) Comune capoluogo di ex Circondario.

Segue TAVOLA IX.

Popolazione presente secondo l'età (\*), il sesso e lo stato civile.

COMUNE DI PISINO (a)

ETÀ IN ANNI COMPIUTI (*)	IN COMPLESSO			STATO CIVILE																			
				Celibi e nubili			Coniugati			Vedovi			Separati legalmente			Divorziati			Ignoto				
	M	F		M	F		M	F		M	F		M	F		M	F		M	F		M	F
1	2	3	4	5	6	7	8	9	10	11	12	13	14	15	16	17	18	19	20	21	22		
0	524	247	277	524	247	277	—	—	—	—	—	—	—	—	—	—	—	—	—	—	—	—	—
1	476	245	231	476	245	231	—	—	—	—	—	—	—	—	—	—	—	—	—	—	—	—	—
2	461	245	216	461	245	216	—	—	—	—	—	—	—	—	—	—	—	—	—	—	—	—	—
3	482	257	225	482	257	225	—	—	—	—	—	—	—	—	—	—	—	—	—	—	—	—	—
4	492	244	248	492	244	248	—	—	—	—	—	—	—	—	—	—	—	—	—	—	—	—	—
5	470	227	243	470	227	243	—	—	—	—	—	—	—	—	—	—	—	—	—	—	—	—	—
6	450	230	220	450	230	220	—	—	—	—	—	—	—	—	—	—	—	—	—	—	—	—	—
7	484	287	197	484	287	197	—	—	—	—	—	—	—	—	—	—	—	—	—	—	—	—	—
8	484	252	282	484	252	282	—	—	—	—	—	—	—	—	—	—	—	—	—	—	—	—	—
9	511	265	246	511	265	246	—	—	—	—	—	—	—	—	—	—	—	—	—	—	—	—	—
10	473	215	258	473	215	258	—	—	—	—	—	—	—	—	—	—	—	—	—	—	—	—	—
11	525	287	258	525	287	258	—	—	—	—	—	—	—	—	—	—	—	—	—	—	—	—	—
12	225	128	97	225	128	97	—	—	—	—	—	—	—	—	—	—	—	—	—	—	—	—	—
13	175	91	84	175	91	84	—	—	—	—	—	—	—	—	—	—	—	—	—	—	—	—	—
14	191	106	85	191	106	85	—	—	—	—	—	—	—	—	—	—	—	—	—	—	—	—	—
<b>fino a 14 anni</b>	<b>6.423</b>	<b>3.306</b>	<b>3.117</b>	<b>6.423</b>	<b>3.306</b>	<b>3.117</b>	—	—	—	—	—	—	—	—	—	—	—	—	—	—	—	—	—
15	269	147	122	269	147	122	—	—	—	—	—	—	—	—	—	—	—	—	—	—	—	—	—
16	516	273	243	511	272	239	5	1	4	—	—	—	—	—	—	—	—	—	—	—	—	—	—
17	494	253	241	492	253	239	2	—	2	—	—	—	—	—	—	—	—	—	—	—	—	—	—
18	512	257	255	498	256	242	12	1	11	1	—	1	1	—	1	—	—	—	—	—	—	—	—
19	402	204	198	379	201	178	23	3	20	—	—	—	—	—	—	—	—	—	—	—	—	—	—
20	527	310	217	493	304	189	34	6	28	—	—	—	—	—	—	—	—	—	—	—	—	—	—
21-24	1.507	773	734	1.170	683	487	336	90	246	1	—	1	—	—	—	—	—	—	—	—	—	—	—
25-29	1.387	673	714	585	340	245	784	324	460	16	8	8	2	1	1	—	—	—	—	—	—	—	—
30-34	1.079	527	552	236	123	108	826	396	430	16	3	13	1	—	1	—	—	—	—	—	—	—	—
35-39	877	391	486	139	64	75	703	322	381	33	4	29	2	1	1	—	—	—	—	—	—	—	—
40-44	829	395	434	92	59	33	654	327	327	79	7	72	3	1	2	1	1	—	—	—	—	—	—
45-49	815	394	421	94	59	35	615	316	299	100	15	85	6	4	2	—	—	—	—	—	—	—	—
50-54	748	351	397	76	47	29	557	284	273	111	18	93	4	2	2	—	—	—	—	—	—	—	—
55-59	727	383	344	61	39	22	540	301	239	125	42	83	1	1	—	—	—	—	—	—	—	—	—
60-64	607	315	292	65	46	19	391	223	168	149	45	104	2	1	1	—	—	—	—	—	—	—	—
<b>da 15 a 64 anni</b>	<b>11.296</b>	<b>5.646</b>	<b>5.650</b>	<b>5.160</b>	<b>2.898</b>	<b>2.262</b>	<b>5.482</b>	<b>2.594</b>	<b>2.888</b>	<b>631</b>	<b>142</b>	<b>489</b>	<b>22</b>	<b>11</b>	<b>11</b>	<b>1</b>	<b>1</b>	—	—	—	—	—	—
65-69	529	289	240	51	39	12	328	191	137	150	59	91	—	—	—	—	—	—	—	—	—	—	—
70-74	418	246	172	43	34	9	209	150	59	164	60	104	2	2	—	—	—	—	—	—	—	—	—
75-79	241	135	106	22	17	5	93	68	25	126	50	76	—	—	—	—	—	—	—	—	—	—	—
80-84	156	82	74	9	7	2	43	32	11	103	42	61	—	—	—	1	1	—	—	—	—	—	—
85-89	66	40	26	5	4	1	9	8	1	52	28	24	—	—	—	—	—	—	—	—	—	—	—
90-94	12	7	5	—	—	—	—	—	—	12	7	5	—	—	—	—	—	—	—	—	—	—	—
95-99	5	3	2	—	—	—	1	1	—	4	2	2	—	—	—	—	—	—	—	—	—	—	—
100 e oltre	—	—	—	—	—	—	—	—	—	—	—	—	—	—	—	—	—	—	—	—	—	—	—
<b>65 anni - ∞</b>	<b>1.427</b>	<b>802</b>	<b>625</b>	<b>130</b>	<b>101</b>	<b>29</b>	<b>683</b>	<b>450</b>	<b>233</b>	<b>611</b>	<b>248</b>	<b>363</b>	<b>2</b>	<b>2</b>	—	<b>1</b>	<b>1</b>	—	—	—	—	—	—
Età ignota	—	—	—	—	—	—	—	—	—	—	—	—	—	—	—	—	—	—	—	—	—	—	—
<b>In complesso</b>	<b>19.146</b>	<b>9.754</b>	<b>9.392</b>	<b>11.713</b>	<b>6.305</b>	<b>5.408</b>	<b>6.165</b>	<b>3.044</b>	<b>3.121</b>	<b>1.242</b>	<b>390</b>	<b>852</b>	<b>24</b>	<b>13</b>	<b>11</b>	<b>2</b>	<b>2</b>	—	—	—	—	—	—

(\*) Vedasi avvertenza n. 13 a pag. 5.  
(a) Comune capoluogo di ex Circondario.

Segue TAVOLA IX.

Popolazione presente secondo l'età (\*), il sesso e lo stato civile.

COMPLESSO DEI COMUNI FINO A 9.999 ABITANTI

ETÀ IN ANNI COMPIUTI (*)	IN COMPLESSO			STATO CIVILE																			
				Celibi e nubili			Coniugati			Vedovi			Separati legalmente			Divorziati			Ignoto				
	M	F		M	F		M	F		M	F		M	F		M	F		M	F		M	F
1	2	3	4	5	6	7	8	9	10	11	12	13	14	15	16	17	18	19	20	21	22		
0	3.788	1.903	1.885	3.788	1.903	1.885	—	—	—	—	—	—	—	—	—	—	—	—	—	—	—	—	—
1	3.375	1.733	1.642	3.375	1.733	1.642	—	—	—	—	—	—	—	—	—	—	—	—	—	—	—	—	—
2	3.217	1.631	1.586	3.217	1.631	1.586	—	—	—	—	—	—	—	—	—	—	—	—	—	—	—	—	—
3	3.598	1.871	1.727	3.598	1.871	1.727	—	—	—	—	—	—	—	—	—	—	—	—	—	—	—	—	—
4	3.575	1.736	1.839	3.575	1.736	1.839	—	—	—	—	—	—	—	—	—	—	—	—	—	—	—	—	—
5	3.418	1.716	1.702	3.418	1.716	1.702	—	—	—	—	—	—	—	—	—	—	—	—	—	—	—	—	—
6	3.613	1.848	1.765	3.613	1.848	1.765	—	—	—	—	—	—	—	—	—	—	—	—	—	—	—	—	—
7	3.632	1.829	1.803	3.632	1.829	1.803	—	—	—	—	—	—	—	—	—	—	—	—	—	—	—	—	—
8	3.739	1.907	1.832	3.739	1.907	1.832	—	—	—	—	—	—	—	—	—	—	—	—	—	—	—	—	—
9	4.100	2.116	1.984	4.100	2.116	1.984	—	—	—	—	—	—	—	—	—	—	—	—	—	—	—	—	—
10	3.723	1.828	1.895	3.723	1.828	1.895	—	—	—	—	—	—	—	—	—	—	—	—	—	—	—	—	—
11	4.035	1.975	2.060	4.035	1.975	2.060	—	—	—	—	—	—	—	—	—	—	—	—	—	—	—	—	—
12	1.422	715	707	1.422	715	707	—	—	—	—	—	—	—	—	—	—	—	—	—	—	—	—	—
13	1.149	574	575	1.149	574	575	—	—	—	—	—	—	—	—	—	—	—	—	—	—	—	—	—
14	1.332	665	667	1.332	665	667	—	—	—	—	—	—	—	—	—	—	—	—	—	—	—	—	—
<b>fino a 14 anni</b>	<b>47.716</b>	<b>24.047</b>	<b>23.669</b>	<b>47.716</b>	<b>24.047</b>	<b>23.669</b>	—	—	—	—	—	—	—	—	—	—	—	—	—	—	—	—	—
15	1.621	824	797	1.616	824	792	5	—	5	—	—	—	—	—	—	—	—	—	—	—	—	—	—
16	3.322	1.686	1.636	3.303	1.685	1.618	19	1	18	—	—	—	—	—	—	—	—	—	—	—	—	—	—
17	3.209	1.621	1.588	3.156	1.615	1.541	53	6	47	—	—	—	—	—	—	—	—	—	—	—	—	—	—
18	3.207	1.658	1.549	3.076	1.651	1.425	131	7	124	—	—	—	—	—	—	—	—	—	—	—	—	—	—
19	3.010	1.564	1.446	2.810	1.545	1.285	200	19	181	—	—	—	—	—	—	—	—	—	—	—	—	—	—
20	2.376	950	1.426	2.010	915	1.095	364	33	331	2	2	—	—	—	—	—	—	—	—	—	—	—	—
21-24	10.676	4.963	5.713	7.207	3.978	3.229	3.434	979	2.455	32	6	26	3	—	3	—	—	—	—	—	—	—	—
25-29	11.233	5.625	5.658	4.207	2.603	1.604	6.947	2.086	3.961	121	34	87	7	1	6	—	—	—	—	1	1	—	—
30-34	9.263	4.364	4.899	1.640	900	740	7.383	3.397	3.986	218	62	156	17	4	13	2	—	2	3	1	2	—	—
35-39	7.463	3.450	4.013	926	495	431	6.186	2.888	3.298	332	56	276	14	10	4	3	1	2	2	—	2	—	—
40-44	7.237	3.381	3.906	694	389	305	5.025	2.845	3.080	640	131	509	24	15	9	2	—	2	2	1	1	—	—
45-49	6.807	3.240	3.567	542	323	214	5.406	2.716	2.690	838	183	655	21	13	8	—	—	—	—	—	—	—	—
50-54	6.121	2.968	3.153	466	300	166	4.725	2.419	2.306	916	241	675	12	7	5	—	—	—	2	1	1	—	—
55-59	5.944	3.020	2.924	428	264	164	4.451	2.436	2.015	1.048	308	740	17	12	5	—	—	—	—	—	—	—	—
60-64	4.995	2.523	2.472	355	230	125	3.337	1.901	1.436	1.290	384	906	10	6	4	2	2	—	1	—	1	—	—
<b>da 15 a 64 anni</b>	<b>86.534</b>	<b>41.887</b>	<b>44.747</b>	<b>32.496</b>	<b>17.722</b>	<b>14.714</b>	<b>48.566</b>	<b>22.633</b>	<b>25.933</b>	<b>5.437</b>	<b>1.407</b>	<b>4.030</b>	<b>125</b>	<b>68</b>	<b>57</b>	<b>9</b>	<b>3</b>	<b>6</b>	<b>11</b>	<b>4</b>	<b>7</b>	—	—
65-69	4.238	2.226	2.062	292	200	92	2.527	1.539	988	1.465	484	981	2	1	1	2	2	—	—	—	—	—	—
70-74	3.500	1.824	1.676	233	150	83	1.787	1.154	633	1.471	514	957	7	5	2	—	—	—	2	1	1	—	—
75-79	2.068	1.014	1.054	121	74	47	783	536	247	1.160	401	759	3	2	1	1	1	—	—	—	—	—	—
80-84	1.155	569	586	65	46	19	335	244	91	755	279	476	—	—	—	—	—	—	—	—	—	—	—
85-89	362	187	175	18	9	9	56	45	11	288	133	155	—	—	—	—	—	—	—	—	—	—	—
90-94	83	37	46	5	3	2	8	7	1	70	27	43	—	—	—	—	—	—	—	—	—	—	—
95-99	8	3	5	—	—	—	1	1	—	7	2	5	—	—	—	—	—	—	—	—	—	—	—
100 e oltre	—	—	—	—	—	—	—	—	—	—	—	—	—	—	—	—	—	—	—	—	—	—	—
<b>65 anni - ∞</b>	<b>11.464</b>	<b>5.860</b>	<b>5.604</b>	<b>734</b>	<b>482</b>	<b>252</b>	<b>5.497</b>	<b>3.526</b>	<b>1.971</b>	<b>5.216</b>	<b>1.340</b>	<b>3.376</b>	<b>12</b>	<b>8</b>	<b>4</b>	<b>3</b>	<b>3</b>	—	<b>2</b>	<b>1</b>	<b>1</b>	—	—
<b>Età ignota</b>	<b>38</b>	<b>18</b>	<b>20</b>	<b>32</b>	<b>16</b>	<b>16</b>	<b>5</b>	<b>2</b>	<b>3</b>	<b>1</b>	<b>—</b>	<b>1</b>	—	—	—	—	—	—	—	—	—	—	—
<b>In complesso</b>	<b>145.302</b>	<b>71.762</b>	<b>74.040</b>	<b>80.918</b>	<b>42.267</b>	<b>38.651</b>	<b>54.068</b>	<b>26.161</b>	<b>27.907</b>	<b>10.654</b>	<b>3.247</b>	<b>7.407</b>	<b>137</b>	<b>76</b>	<b>61</b>	<b>12</b>	<b>6</b>	<b>6</b>	<b>13</b>	<b>5</b>	<b>8</b>	—	—

(\*) Vedi avvertenza n. 13 a pag. 5.

Segue TAVOLA IX.

*Popolazione presente secondo l'età (\*), il sesso e lo stato civile.*

**COMPLESSO DEI COMUNI DA 10.000 A 49.999 ABITANTI**

ETÀ IN ANNI COMPIUTI (*)	IN COMPLESSO			STATO CIVILE																			
				Celibi e nubili			Coniugati			Vedovi			Separati legalmente			Divorziati			Ignoto				
	M	F		M	F		M	F		M	F		M	F		M	F		M	F		M	F
1	2	3	4	5	6	7	8	9	10	11	12	13	14	15	16	17	18	19	20	21	22		
0	2.340	1.101	1.239	2.340	1.101	1.239	—	—	—	—	—	—	—	—	—	—	—	—	—	—	—	—	—
1	2.107	1.093	1.014	2.107	1.093	1.014	—	—	—	—	—	—	—	—	—	—	—	—	—	—	—	—	—
2	2.015	1.033	982	2.015	1.033	982	—	—	—	—	—	—	—	—	—	—	—	—	—	—	—	—	—
3	2.212	1.174	1.038	2.212	1.174	1.038	—	—	—	—	—	—	—	—	—	—	—	—	—	—	—	—	—
4	2.182	1.088	1.094	2.182	1.088	1.094	—	—	—	—	—	—	—	—	—	—	—	—	—	—	—	—	—
5	2.253	1.138	1.115	2.253	1.138	1.115	—	—	—	—	—	—	—	—	—	—	—	—	—	—	—	—	—
6	2.054	1.019	1.035	2.054	1.019	1.035	—	—	—	—	—	—	—	—	—	—	—	—	—	—	—	—	—
7	2.322	1.184	1.138	2.322	1.184	1.138	—	—	—	—	—	—	—	—	—	—	—	—	—	—	—	—	—
8	2.337	1.192	1.145	2.337	1.192	1.145	—	—	—	—	—	—	—	—	—	—	—	—	—	—	—	—	—
9	2.575	1.273	1.302	2.575	1.273	1.302	—	—	—	—	—	—	—	—	—	—	—	—	—	—	—	—	—
10	2.475	1.232	1.243	2.475	1.232	1.243	—	—	—	—	—	—	—	—	—	—	—	—	—	—	—	—	—
11	2.678	1.384	1.294	2.678	1.384	1.294	—	—	—	—	—	—	—	—	—	—	—	—	—	—	—	—	—
12	979	507	472	979	507	472	—	—	—	—	—	—	—	—	—	—	—	—	—	—	—	—	—
13	772	407	365	772	407	365	—	—	—	—	—	—	—	—	—	—	—	—	—	—	—	—	—
14	911	475	436	910	475	435	1	—	1	—	—	—	—	—	—	—	—	—	—	—	—	—	—
<b>fino a 14 anni</b>	<b>30.212</b>	<b>15.300</b>	<b>14.912</b>	<b>30.211</b>	<b>15.300</b>	<b>14.911</b>	<b>1</b>	—	<b>1</b>	—	—	—	—	—	—	—	—	—	—	—	—	—	—
15	1.194	625	569	1.186	622	564	6	3	9	2	—	2	—	—	—	—	—	—	—	—	—	—	—
16	2.061	1.070	991	2.047	1.068	979	13	2	11	1	—	1	—	—	—	—	—	—	—	—	—	—	—
17	2.140	1.057	1.033	2.119	1.056	1.033	21	1	20	—	—	—	—	—	—	—	—	—	—	—	—	—	—
18	2.220	1.097	1.123	2.151	1.091	1.060	67	6	61	1	—	1	1	—	1	—	—	—	—	—	—	—	—
19	2.000	1.011	989	1.897	998	899	102	13	89	1	—	1	—	—	—	—	—	—	—	—	—	—	—
20	2.459	1.422	1.037	2.247	1.382	865	212	40	172	—	—	—	—	—	—	—	—	—	—	—	—	—	—
21-24	7.688	3.921	3.767	5.662	3.400	2.202	2.011	520	1.491	12	—	12	2	—	2	—	—	—	—	—	1	1	—
25-29	7.612	3.747	3.865	3.051	1.848	1.203	4.482	1.872	2.610	68	24	44	11	3	8	—	—	—	—	—	—	—	—
30-34	6.327	3.036	3.291	1.328	714	614	4.847	2.280	2.567	134	36	98	18	6	12	—	—	—	—	—	—	—	—
35-39	5.197	2.445	2.752	741	380	361	4.212	2.022	2.190	225	34	191	18	9	9	1	—	1	—	—	—	—	—
40-44	4.941	2.321	2.620	552	293	259	3.996	1.953	2.043	378	68	310	14	6	8	1	1	—	—	—	—	—	—
45-49	4.533	2.202	2.331	476	238	238	3.576	1.855	1.721	460	95	365	20	13	7	1	1	—	—	—	—	—	—
50-54	4.108	1.974	2.134	359	170	189	3.185	1.668	1.517	556	138	423	8	3	5	—	—	—	—	—	—	—	—
55-59	3.644	1.825	1.819	303	145	158	2.676	1.502	1.174	651	167	484	14	11	3	—	—	—	—	—	—	—	—
60-64	3.113	1.500	1.613	265	140	125	2.033	1.139	894	806	214	592	8	6	2	1	1	—	—	—	—	—	—
<b>da 15 a 64 anni</b>	<b>59.237</b>	<b>29.253</b>	<b>29.984</b>	<b>24.384</b>	<b>13.545</b>	<b>10.839</b>	<b>31.439</b>	<b>14.876</b>	<b>16.563</b>	<b>3.295</b>	<b>771</b>	<b>2.524</b>	<b>114</b>	<b>57</b>	<b>57</b>	<b>4</b>	<b>3</b>	<b>1</b>	<b>1</b>	<b>1</b>	<b>1</b>	<b>1</b>	<b>—</b>
65-69	2.502	1.251	1.251	205	107	98	1.474	907	567	820	235	585	3	2	1	—	—	—	—	—	—	—	—
70-74	2.043	996	1.047	156	78	78	1.017	659	358	866	256	610	4	3	1	—	—	—	—	—	—	—	—
75-79	1.149	546	603	73	39	34	438	308	130	638	199	439	—	—	—	—	—	—	—	—	—	—	—
80-84	671	309	362	43	21	22	177	189	38	450	148	302	—	—	—	1	1	—	—	—	—	—	—
85-89	276	126	150	15	10	5	46	39	7	214	77	187	1	—	1	—	—	—	—	—	—	—	—
90-94	46	13	33	3	—	3	1	1	—	42	12	30	—	—	—	—	—	—	—	—	—	—	—
95-99	11	3	8	—	—	—	1	1	—	10	2	8	—	—	—	—	—	—	—	—	—	—	—
100 e oltre	—	—	—	—	—	—	—	—	—	—	—	—	—	—	—	—	—	—	—	—	—	—	—
<b>65 anni - ∞</b>	<b>6.698</b>	<b>3.244</b>	<b>3.454</b>	<b>495</b>	<b>255</b>	<b>240</b>	<b>3.154</b>	<b>2.054</b>	<b>1.100</b>	<b>3.040</b>	<b>929</b>	<b>2.111</b>	<b>8</b>	<b>5</b>	<b>3</b>	<b>1</b>	<b>1</b>	—	—	—	—	—	—
Età ignota	18	11	7	13	9	4	4	2	2	1	—	1	—	—	—	—	—	—	—	—	—	—	—
<b>In complesso</b>	<b>96.165</b>	<b>47.808</b>	<b>48.357</b>	<b>55.103</b>	<b>29.109</b>	<b>25.994</b>	<b>34.598</b>	<b>16.932</b>	<b>17.686</b>	<b>6.336</b>	<b>1.700</b>	<b>4.636</b>	<b>122</b>	<b>62</b>	<b>60</b>	<b>5</b>	<b>4</b>	<b>1</b>	<b>1</b>	<b>1</b>	<b>1</b>	<b>—</b>	<b>—</b>

(\*) Vedasi avvertenza n. 13 a pag. 5.

TAVOLA X.

**Popolazione presente secondo il luogo di**

LUOGO DI NASCITA (*)	CAPOLUOGO DI PROVINCIA E COMUNI CAPILUOGO DI EX CIRCONDARI														
	POLA			CAPODISTRIA			LUSSINPICCOLO			PARENZO			PISINO		
	M	F	T	M	F	T	M	F	T	M	F	T	M	F	T
1	2	3	4	5	6	7	8	9	10	11	12	13	14	15	16
<b>1. Comune di censimento .....</b>	<b>24.967</b>	<b>11.877</b>	<b>13.090</b>	<b>9.111</b>	<b>4.518</b>	<b>4.593</b>	<b>5.386</b>	<b>2.238</b>	<b>3.148</b>	<b>9.439</b>	<b>4.918</b>	<b>4.521</b>	<b>16.870</b>	<b>8.478</b>	<b>8.397</b>
<b>2. Comuni della stessa Provincia .....</b>	<b>9.711</b>	<b>4.084</b>	<b>5.627</b>	<b>1.917</b>	<b>823</b>	<b>1.094</b>	<b>534</b>	<b>233</b>	<b>301</b>	<b>1.912</b>	<b>767</b>	<b>1.145</b>	<b>1.281</b>	<b>576</b>	<b>705</b>
<b>3. Comuni dello stesso Compartimento...</b>	<b>2.025</b>	<b>1.015</b>	<b>1.010</b>	<b>950</b>	<b>466</b>	<b>484</b>	<b>218</b>	<b>100</b>	<b>118</b>	<b>217</b>	<b>90</b>	<b>127</b>	<b>231</b>	<b>123</b>	<b>108</b>
<b>4. Comuni di altro Compartimento:</b>	<b>16.327</b>	<b>13.967</b>	<b>2.340</b>	<b>1.438</b>	<b>1.136</b>	<b>302</b>	<b>368</b>	<b>274</b>	<b>94</b>	<b>968</b>	<b>834</b>	<b>134</b>	<b>663</b>	<b>535</b>	<b>128</b>
Piemonte .....	605	518	87	44	34	10	11	8	3	79	74	5	21	18	8
Liguria .....	997	852	145	16	10	6	7	6	1	19	12	7	13	4	9
Lombardia .....	940	825	115	65	45	20	18	6	7	107	104	3	17	10	7
Venezia Tridentina.....	200	115	85	36	27	9	10	6	4	12	4	8	2	1	1
Veneto.....	3.044	2.469	575	546	399	147	64	42	22	319	260	59	285	187	48
Emilia .....	921	774	147	79	59	20	26	18	8	69	67	2	10	4	6
Toscana.....	888	752	131	61	50	11	12	10	2	31	21	10	24	15	9
Marche .....	1.081	994	87	24	15	9	40	36	4	44	41	3	13	7	6
Umbria.....	145	120	25	10	4	6	3	3	—	8	6	2	45	44	1
Lazio .....	492	408	89	19	16	3	10	5	5	32	28	4	12	11	1
Abruzzi e Molise .....	709	636	73	15	12	3	11	9	2	41	40	1	3	3	—
Campania.....	1.724	1.439	285	85	69	16	36	28	8	45	42	3	18	14	4
Puglie .....	1.944	1.712	232	111	98	13	58	41	17	74	62	12	108	95	18
Lucania.....	288	268	15	56	54	2	2	2	—	5	5	—	44	44	—
Calabrie .....	305	280	25	21	16	5	9	7	2	10	9	1	12	9	3
Sicilia .....	1.559	1.404	155	137	122	15	42	35	7	52	41	11	72	62	10
Sardegna .....	495	426	69	118	106	7	14	12	2	21	18	3	14	12	2
<b>5. Colonie o Possedimenti italiani.....</b>	<b>6</b>	<b>4</b>	<b>2</b>	<b>—</b>	<b>—</b>	<b>—</b>	<b>—</b>	<b>—</b>	<b>—</b>	<b>—</b>	<b>—</b>	<b>—</b>	<b>1</b>	<b>—</b>	<b>1</b>
<b>6. Estero.....</b>	<b>2.523</b>	<b>1.124</b>	<b>1.399</b>	<b>132</b>	<b>62</b>	<b>70</b>	<b>379</b>	<b>141</b>	<b>238</b>	<b>67</b>	<b>29</b>	<b>38</b>	<b>100</b>	<b>47</b>	<b>53</b>
<b>7. Luogo di nascita ignoto.....</b>	<b>—</b>	<b>—</b>	<b>—</b>	<b>7</b>	<b>5</b>	<b>2</b>	<b>1</b>	<b>1</b>	<b>—</b>	<b>4</b>	<b>—</b>	<b>4</b>	<b>—</b>	<b>—</b>	<b>—</b>
<b>In complesso...</b>	<b>55.559</b>	<b>32.091</b>	<b>23.468</b>	<b>13.555</b>	<b>7.010</b>	<b>8.545</b>	<b>8.386</b>	<b>2.987</b>	<b>3.899</b>	<b>12.607</b>	<b>6.638</b>	<b>5.669</b>	<b>19.146</b>	<b>9.754</b>	<b>9.392</b>

(\*) Vedansi avvertenze nn. 13 e 14 a pagg. 5 e 6.

nascita (\*), i grandi gruppi di età (\*) ed il sesso.

COMPLESSO DEI RIMANENTI COMUNI			PROVINCIA														
			IN COMPLESSO					MASCHI					FEMMINE				
M	F		fino a 14 anni	15-64	65- $\infty$	Età ignota	TOTALE	fino a 14 anni	15-64	65- $\infty$	Età ignota	TOTALE	fino a 14 anni	15-64	65- $\infty$	Età ignota	TOTALE
17	18	19	20	21	22	23	24	25	26	27	28	29	30	31	32	33	34
165.436	83.030	82.406	81.831	133.443	15.886	49	231.209	41.130	65.501	8.399	24	115.054	40.701	67.942	7.487	25	116.155
16.107	5.898	10.409	3.531	24.404	3.521	6	41.462	1.828	9.068	1.282	3	12.181	1.703	15.336	2.239	3	19.281
2.728	1.197	1.531	1.238	4.333	795	3	6.369	963	1.957	369	2	2.901	575	2.376	426	1	3.378
3.874	2.542	1.332	1.869	21.281	496	2	23.638	937	18.147	232	2	19.308	922	3.134	274	—	4.330
177	119	58	74	858	10	—	937	38	723	5	—	766	36	130	5	—	171
79	50	29	118	1.007	6	—	1.131	62	871	1	—	934	56	136	5	—	197
239	143	96	128	1.233	20	—	1.381	66	1.060	7	—	1.133	62	173	13	—	248
115	63	52	29	327	19	—	375	14	191	11	—	216	15	136	8	—	159
1.190	739	451	360	4.734	303	1	5.398	188	3.768	139	1	4.096	172	966	164	—	1.302
228	129	99	96	1.212	25	—	1.333	53	986	12	—	1.051	43	226	13	—	282
214	137	77	123	1.083	19	—	1.225	59	921	5	—	985	64	162	14	—	240
168	108	60	72	1.279	19	—	1.370	36	1.153	12	—	1.201	36	126	7	—	169
34	22	12	24	220	1	—	245	10	188	1	—	199	14	32	—	—	46
116	83	33	89	537	5	—	631	40	504	2	—	546	49	83	3	—	135
73	48	25	62	785	5	—	852	31	713	4	—	748	31	72	1	—	104
226	166	60	234	1.876	24	—	2.134	116	1.634	8	—	1.758	118	242	16	—	376
406	264	142	225	2.458	18	—	2.701	112	2.154	6	—	2.272	113	304	12	—	429
47	35	12	13	423	1	—	437	7	401	—	—	408	6	22	1	—	29
92	71	21	40	406	3	—	449	24	366	2	—	392	16	40	1	—	57
338	257	76	115	2.063	16	1	2.195	54	1.860	6	1	1.921	61	203	10	—	274
137	108	29	57	735	2	—	794	27	654	1	—	682	30	81	1	—	112
1	1	—	6	2	—	—	8	4	1	—	—	5	2	1	—	—	3
1.610	708	902	933	3.337	540	1	4.811	484	1.422	204	1	2.111	449	1.915	336	—	2.700
17	5	12	4	20	5	—	29	2	8	1	—	11	2	12	4	—	18
189.773	93.181	96.592	89.402	186.820	21.243	61	297.526	45.948	96.104	10.477	32	151.661	44.354	90.716	10.766	29	145.865

TAVOLA XI.

**Popolazione presente secondo il luogo di nascita (\*), i grandi gruppi di età (\*),  
il sesso e lo stato civile.**

PROVINCIA

LUOGO DI NASCITA (*)	ETA	IN COMPLESSO			CELIBI E NUBILI			CONIUGATI			VEDOVI			SEPARATI LEGALMENTE E DIVORZIATI			STATO CIVILE IGNOTO		
		M	F	T	M	F	T	M	F	T	M	F	T	M	F	T	M	F	T
		3	4	5	6	7	8	9	10	11	12	13	14	15	16	17	18	19	20
Comune di censimento	fino a 19	105.230	52.983	52.247	104.704	52.933	51.771	522	50	472	3	—	3	1	—	1	—	—	
	20-24	20.970	9.465	11.505	15.600	7.970	7.630	5.324	1.486	3.838	34	6	28	10	1	9	2	2	
	25-29	17.686	8.858	8.828	7.084	4.146	2.938	10.403	4.649	5.754	176	57	119	22	5	17	1	1	
	30-39	25.243	12.082	13.161	4.489	2.237	2.252	19.851	9.632	10.219	802	177	625	96	35	61	5	1	
	40-∞	62.031	31.642	30.389	5.210	2.891	2.319	42.859	24.224	18.635	13.749	4.400	9.349	206	124	82	7	3	
	ignota	49	24	25	40	21	19	8	3	5	1	—	1	—	—	—	—	—	
	<b>Totale</b>	<b>231.209</b>	<b>115.064</b>	<b>116.155</b>	<b>137.127</b>	<b>70.198</b>	<b>66.929</b>	<b>78.907</b>	<b>40.044</b>	<b>38.923</b>	<b>14.765</b>	<b>4.640</b>	<b>10.125</b>	<b>335</b>	<b>185</b>	<b>170</b>	<b>15</b>	<b>7</b>	
Comuni della stessa Provincia	fino a 19	5.959	2.986	2.973	5.803	2.978	2.825	152	8	144	2	—	2	2	—	2	—		
	20-24	2.958	975	1.983	1.777	838	939	1.162	136	1.026	17	1	16	2	—	2	—		
	25-29	3.086	1.081	1.955	897	493	404	2.090	580	1.510	42	7	35	7	1	6	—		
	30-39	5.281	1.800	3.481	685	338	347	4.340	1.436	2.904	224	17	207	32	9	23	—		
	40-∞	14.222	5.336	8.886	867	462	405	9.715	4.199	5.516	3.563	635	2.928	76	40	36	1		
	ignota	6	3	3	4	2	2	1	1	—	1	—	1	—	—	—	—		
	<b>Totale</b>	<b>31.462</b>	<b>12.181</b>	<b>19.281</b>	<b>10.033</b>	<b>5.111</b>	<b>4.922</b>	<b>17.460</b>	<b>6.360</b>	<b>11.100</b>	<b>3.849</b>	<b>660</b>	<b>3.139</b>	<b>119</b>	<b>50</b>	<b>69</b>	<b>1</b>		
Comuni dello stesso Compartimento	fino a 19	1.729	908	821	1.719	907	812	10	1	9	—	—	—	—	—	—	—		
	20-24	624	342	282	518	319	199	105	23	82	1	—	1	—	—	—	—		
	25-29	497	227	270	255	146	109	239	81	158	3	—	3	—	—	—	—		
	30-39	809	332	477	195	96	99	577	228	349	28	5	23	9	3	6	—		
	40-∞	2.707	1.180	1.527	348	162	186	1.649	846	803	676	158	518	34	14	20	—		
	ignota	3	2	1	3	2	1	—	—	—	—	—	—	—	—	—	—		
	<b>Totale</b>	<b>6.369</b>	<b>2.991</b>	<b>3.378</b>	<b>3.038</b>	<b>1.632</b>	<b>1.406</b>	<b>2.580</b>	<b>1.179</b>	<b>1.401</b>	<b>708</b>	<b>163</b>	<b>545</b>	<b>43</b>	<b>17</b>	<b>26</b>	—		
Comuni di altro Compartimento	fino a 19	4.816	3.608	1.208	4.793	3.606	1.187	23	2	21	—	—	—	—	—	—	—		
	20-24	10.444	10.072	372	10.071	9.842	229	370	227	143	3	3	—	—	—	—	—		
	25-29	2.138	1.555	583	1.361	1.142	219	774	410	364	2	2	—	1	1	—	—		
	30-39	3.113	2.166	947	731	544	187	2.313	1.583	730	43	20	23	26	19	7	—		
	40-∞	3.125	1.905	1.220	472	281	191	2.148	1.460	688	477	144	333	28	20	8	—		
	ignota	2	2	—	1	1	—	—	—	—	—	—	—	—	—	—	1		
	<b>Totale</b>	<b>23.638</b>	<b>19.306</b>	<b>4.330</b>	<b>17.429</b>	<b>15.416</b>	<b>2.013</b>	<b>5.628</b>	<b>3.682</b>	<b>1.946</b>	<b>525</b>	<b>169</b>	<b>356</b>	<b>55</b>	<b>40</b>	<b>15</b>	<b>1</b>		
Colonie o Possedimenti italiani od Estero	fino a 19	1.517	798	719	1.510	797	713	7	1	6	—	—	—	—	—	—	—		
	20-24	357	195	162	314	186	128	43	9	34	—	—	—	—	—	—	—		
	25-29	260	97	163	132	65	67	124	32	92	2	—	2	2	—	2	—		
	30-39	631	223	408	159	64	95	435	154	281	29	3	26	8	2	6	—		
	40-∞	2.053	802	1.251	282	99	183	1.212	592	620	529	98	431	30	13	17	—		
	ignota	1	1	—	1	1	—	—	—	—	—	—	—	—	—	—	—		
	<b>Totale</b>	<b>4.819</b>	<b>2.116</b>	<b>2.703</b>	<b>2.398</b>	<b>1.212</b>	<b>1.186</b>	<b>1.821</b>	<b>788</b>	<b>1.033</b>	<b>560</b>	<b>101</b>	<b>459</b>	<b>40</b>	<b>15</b>	<b>25</b>	—		
Luogo di nascita ignoto	fino a 19	5	2	3	5	2	3	—	—	—	—	—	—	—	—	—	—		
	20-24	4	3	1	2	2	—	2	1	1	—	—	—	—	—	—	—		
	25-29	3	2	1	2	2	—	1	—	1	—	—	—	—	—	—	—		
	30-39	3	1	2	2	—	2	1	1	—	—	—	—	—	—	—	—		
	40-∞	14	3	11	—	—	—	9	2	7	5	1	4	—	—	—	—		
	ignota	—	—	—	—	—	—	—	—	—	—	—	—	—	—	—	—		
	<b>Totale</b>	<b>29</b>	<b>11</b>	<b>18</b>	<b>11</b>	<b>6</b>	<b>5</b>	<b>13</b>	<b>4</b>	<b>9</b>	<b>5</b>	<b>1</b>	<b>4</b>	—	—	—	—		
Complesso...	fino a 19	119.256	61.285	57.971	118.534	61.233	57.311	714	62	652	5	—	5	3	—	3	—		
	20-24	35.357	21.052	14.305	28.282	19.157	9.125	7.006	1.882	5.124	55	10	45	12	1	11	2		
	25-29	23.620	11.820	11.800	9.731	5.994	3.737	13.631	5.752	7.879	225	66	159	32	7	25	1		
	30-39	35.080	16.604	18.476	6.261	3.279	2.982	27.517	13.034	14.483	1.126	222	904	171	68	103	5		
	40-∞	84.152	40.868	43.284	7.179	3.895	3.284	57.592	31.323	26.269	18.999	5.436	13.563	374	211	163	8		
	ignota	61	32	29	49	27	22	9	4	5	2	—	2	—	—	1	1		
	<b>Totale</b>	<b>297.526</b>	<b>151.661</b>	<b>145.865</b>	<b>170.036</b>	<b>93.575</b>	<b>76.461</b>	<b>106.469</b>	<b>52.057</b>	<b>54.412</b>	<b>20.412</b>	<b>5.734</b>	<b>14.678</b>	<b>582</b>	<b>287</b>	<b>305</b>	<b>17</b>		

(\*) Vedansi avvertenze nn. 13 e 14 a pagg. 5 e 6.

(1) Di cui: Separati legalmente M F 540; M 267; F 273. Divorziati M F 52; M 20; F 32.



TAVOLA XII.

**Popolazione presente in età di 10 anni e più secondo la professione o condizione (\*) ed il sesso.  
Disoccupati nella popolazione in età dai 15 ai 64 anni.**

N. delle classi	PROFESSIONI o CONDIZIONI (*)	POSIZIONE NELLA PROFESSIONE (1)	PROVINCIA (2)			COMUNI CON UN CENTRO DI ALMENO 10.000 ABITANTI			COMPLESSO DEI COMUNI FINO A 9.999 ABITANTI			COMPLESSO DEI COMUNI DA 10.000 A 49.999 ABITANTI			DISOCCUPATI NELLA POPOLAZIONE IN ETÀ DAI 15 AI 64 ANNI						
			M	F	M	F	M	F	M	F	M	F	M	F	PROVINCIA						
															M	F	M				
1	2	3	4	5	6	7	8	9	10	11	12	13	14	15	16	17	18				
1	<b>AGRICOLTURA E CACCIA</b>																				
	<b>Agricoltura</b>																				
	Agricoltori che conducono terreni propri, usufruttuari, utenti, enfiteuti ed utilisti.....	—	52.770 474	49.265 474	3.505	—	2.196 299	2.181 299	15	—	34.997 24	32.842 24	2.155	—	15.577 151	14.242 151	1.335	—	—	—	
	Agricoltori fittavoli e subaffittuari.....	—	551 128	534 128	17	—	164 102	159 102	5	—	261 1	253 1	8	—	126 25	122 25	4	—	—	—	
	Direttori tecnici ed impiegati di aziende agricole	—	113 9	104 9	9	—	34 7	29 7	5	—	47	45	2	—	32 2	30 2	2	—	3	—	3
	Coloni (mezzadri, terziari, ecc.).....	—	4.070 480	3.915 480	155	—	491 403	491 403	—	—	1.533 5	1.508 5	25	—	2.046 72	1.916 72	130	—	—	—	—
	Salariati ed obbligati (3)...	—	690 67	667 64	23	—	126 58	122 56	4	—	312 1	305 1	7	—	252 8	240 7	12	—	—	—	—
	Braccianti e giornalieri di campagna (4).....	—	5.449 1.298	5.163 1.298	286	—	1.472 924	1.455 924	17	—	2.304 14	2.009 14	205	—	1.673 360	1.609 360	64	—	405	301	14
Altri addetti all'agricoltura (5).....	—	—	—	—	—	—	—	—	—	—	—	—	—	—	—	—	—	—	—	—	
TOTALE...		63.643 2.456	59.648 2.453	3.995 3	—	4.483 1.793	4.437 1.791	46 2	—	39.454 45	37.052 45	2.402	—	19.706 618	18.159 617	1.547 1	—	408	391	17	
2	<b>Zootecnia</b>																				
	Allevatori di animali.....	—	208 8	191 8	17	—	30 5	28 5	2	—	126	113	13	—	52 3	50 3	2	—	—	—	
	Addetti all'allevamento: salariati ed obbligati ...	—	331 2	305 2	26	—	54 2	53 2	1	—	190	174	16	—	87	78	9	—	—	—	—
	Addetti all'allevamento: giornalieri.....	—	206 31	189 31	17	—	40 20	40 20	—	—	84	71	13	—	82 11	78 11	4	—	3	2	1
TOTALE...		745 41	685 41	60	—	124 27	121 27	3	—	400	358	42	—	221 14	206 14	15	—	3	2	1	
3	<b>Silvicoltura</b>																				
	Boscaioli, carbonai, taglialegna, ecc.....	—	180 11	173 11	7	—	12 8	12 8	—	—	157	150	7	—	11 3	11 3	—	—	5	5	—
	Guardaboschi privati, ecc.	—	7	3	4	—	2	—	2	—	1	1	—	—	4	2	2	—	—	—	—
TOTALE...		187 11	176 11	11	—	14 8	12 8	2	—	158	151	7	—	15 3	13 3	2	—	5	5	—	
4	<b>Caccia</b>																				
	Cacciatori e guardacaccia	—	7 2	7 2	—	—	3 1	3 1	—	—	1	1	—	—	3 1	3 1	—	—	—	—	—
TOTALE...		64.582 2.510	60.516 2.507	4.066 3	—	4.624 1.829	4.573 1.827	51 2	—	40.013 45	37.562 45	2.451	—	19.945 636	18.381 635	1.564 1	—	416	398	18	

(\*) Vedasi avvertenza n. 15 a pag. 6.

NOTA. — Le cifre in corsivo sotto i totali delle classi indicano i censiti nelle convivenze il cui ammontare è già compreso nei totali stessi. (Vedasi avvertenza n. 15 a pag. 6).  
(1) a Padroni di azienda, amministratori, direttori. — b Impiegati. — c Artigiani indipendenti. — d Artigiani padroni. — e Operai salariati, garzoni. — (2) Per MF col. 7 + col. 10 + col. 13. — (3) Questa voce comprende anche i guardiani privati ed i salariati ed obbligati facenti parte delle maestranze specializzate agricole. — (4) Questa voce comprende anche i giornalieri facenti parte delle maestranze specializzate agricole. — (5) Questa voce comprende gli addetti alla condizionatura e conservazione dei foraggi; gli addetti alla produzione dell'olio (limitatamente ai casi nei quali almeno il 55% del prodotto lavorato provenga da terreni di proprietà dell'agricoltore); nonché i raccoglitori di funghi, di tartufi, ecc.

Segue TAVOLA XII.

Popolazione presente in età di 10 anni e più secondo la professione o condizione (\*) ed il sesso.  
Disoccupati nella popolazione in età dai 15 ai 64 anni.

N. delle classi	PROFESSIONI o CONDIZIONI (*)	POSIZIONE NELLA PROFESSIONE (1)	PROVINCIA (2)			COMUNI CON UN CENTRO DI ALMENO 10.000 ABITANTI			COMPLESSO DEI COMUNI FINO A 9.999 ABITANTI			COMPLESSO DEI COMUNI DA 10.000 A 49.999 ABITANTI			DISOCCUPATI NELLA POPOLAZIONE IN ETÀ DAI 15 AI 64 ANNI			
			M	F	M	F	M	F	M	F	M	F	M	F	PROVINCIA			
															M	F	M	
1	2	3	4	5	6	7	8	9	10	11	12	13	14	15	16	17	18	
	<b>INDUSTRIA</b>																	
5	Pesca.....	a	1.069	1.069	—	274	274	—	445	445	—	350	350	—	2	2	—	
		b	1	1	—	1	1	—	—	—	—	—	—	—	—	—	—	
		c	1	1	—	—	—	—	—	—	—	—	1	1	—	—	—	
		e	1.586	1.580	6	532	530	2	470	466	4	584	584	—	64	63	1	
		Tot.	2.657 363	2.651 363	6	807 351	805 351	2	915 1	911 1	4	985 11	985 11	—	66	65	1	
6	Miniere.....	a	10	10	—	6	6	—	1	1	—	3	3	—	—	—	—	
		b	32	31	1	1	1	—	1	1	—	30	29	1	—	—	—	
		e	1.296	1.296	—	27	27	—	52	52	—	1.217	1.217	—	217	217	—	
		Tot.	1.338 35	1.337 35	1	34 23	34 23	—	54 1	54 1	—	1.250 11	1.249 11	1	217	217	—	
7	Cave di ogni genere .....	a	101	100	1	6	6	—	95	94	1	—	—	—	—	—	—	
		b	10	10	—	3	3	—	5	5	—	2	2	—	2	2	—	
		c	13	13	—	1	1	—	4	4	—	8	8	—	—	—	—	
		e	578	578	—	36	36	—	291	291	—	251	251	—	45	45	—	
		Tot.	702 47	701 47	1	46 11	46 11	—	395 1	394 1	1	261 35	261 35	—	47	47	—	
8	Saline marittime ed acque minerali	b	6	6	—	—	—	—	—	—	—	6	6	—	—	—	—	
		e	108	107	1	—	—	—	2	2	—	106	105	1	3	3	—	
		Tot.	114	113	1	—	—	—	2	2	—	112	111	1	3	3	—	
9	Industria del legno, della paglia ed affini	a	97	97	—	34	34	—	31	31	—	32	32	—	—	—	—	
		b	2	1	1	1	1	—	—	—	—	1	—	1	—	—	—	
		c	270	270	—	16	16	—	144	144	—	110	110	—	—	—	—	
		d	215	215	—	24	24	—	105	105	—	86	86	—	—	—	—	
		e	1.633	1.628	5	903	902	1	251	250	1	479	476	3	322	319	3	
Tot.	2.217 614	2.211 614	6	978 467	977 467	1	581 3	580 3	1	708 144	704 144	4	322	319	3			
10	Industrie che lavorano i cereali	a	209	170	39	25	22	3	111	89	22	73	59	14	1	1	—	
		b	6	2	4	3	1	2	1	—	1	2	1	1	—	—	—	
		c	13	11	2	1	1	—	6	6	—	6	4	2	—	—	—	
		d	27	25	2	6	6	—	14	13	1	7	6	1	—	—	—	
		e	538	524	14	305	303	2	84	81	3	149	140	9	74	73	1	
Tot.	798 190	732 190	61	340 145	338 145	7	216 —	189 —	27	237 45	210 45	27	75	74	1			
11	Industrie che utilizzano frutta, verdure e semi	a	8	8	—	2	2	—	2	2	—	4	4	—	—	—	—	
		b	4	4	—	—	—	—	3	3	—	1	1	—	—	—	—	
		e	44	10	34	2	1	1	32	3	29	10	6	4	24	1	23	
		Tot.	56 6	22 4	34 2	4 3	3 2	1 1	37 —	8 —	29 —	15 3	11 2	4 1	24 —	1 —	23 —	
12	Industrie che utilizzano prodotti animali	a	24	20	4	6	6	—	11	9	2	7	5	2	2	1	1	
		b	52	43	9	2	1	1	41	33	8	9	9	6	6	6	6	
		e	868	175	753	67	51	16	657	27	630	144	37	107	119	19	100	
		Tot.	944 27	178 23	766 4	75 19	58 16	17 3	709 1	69 —	640 1	160 7	51 7	109 —	127 —	26 —	101 —	
13	Industrie che utilizzano spoglie animali	a	23	23	—	12	12	—	6	6	—	5	5	—	—	—	—	
		b	1	1	—	1	1	—	—	—	—	—	—	—	—	—	—	
		c	484	482	2	51	50	1	240	239	1	193	193	—	—	—	—	
		d	304	303	1	72	71	1	128	128	—	104	104	—	—	—	—	
		e	704	688	21	344	327	17	166	166	—	194	190	4	83	83	—	
Tot.	1.516 229	1.492 229	24	480 178	461 178	19	540 4	530 4	1	496 47	492 47	4	83	83	—			
14	Industria della carta .....	a	5	5	—	3	3	—	—	—	—	2	2	—	—	—	—	
		b	1	1	—	1	1	—	—	—	—	—	—	—	—	—	—	
		c	4	3	1	—	—	—	1	—	1	3	3	—	—	—	—	
		d	2	2	—	—	—	—	—	—	—	2	2	—	—	—	—	
		e	30	24	6	23	19	4	—	—	—	7	5	2	5	3	2	
Tot.	42 13	35 11	7 2	27 9	23 9	4	1 —	— —	1	14 4	12 2	2 2	5 2	3 2	2 —			

(\*) Vedasi avvertenza n. 15 a pag. 6.

NOTA. — Le cifre in « corsivo » sotto i totali delle classi indicano i censiti nelle convivenze il cui ammontare è già compreso nei totali stessi. (Vedasi avvertenza n. 15 a pag. 6).

(1) a Padroni di azienda, amministratori, direttori. — b Impiegati. — c Artigiani indipendenti. — d Artigiani padroni. — e Operai salariati, garzoni.

(2) Per MF col. 7 + col. 10 + col. 13.

Segue TAVOLA XII.

Popolazione presente in età di 10 anni e più secondo la professione o condizione (\*) ed il sesso.  
Disoccupati nella popolazione in età dai 15 ai 64 anni.

N. delle classi	PROFESSIONI o CONDIZIONI (*)	POSIZIONE NELLA PROFESSIONE (1)	PROVINCIA (2)			COMUNI CON UN CENTRO DI ALMENO 10.000 ABITANTI			COMPLESSO DEI COMUNI FINO A 9.999 ABITANTI			COMPLESSO DEI COMUNI DA 10.000 A 49.999 ABITANTI			DISOCCUPATI NELLA POPOLAZIONE IN ETÀ DAI 15 AI 64 ANNI		
			POLA												PROVINCIA		
			M	F		M	F		M	F		M	F		M	F	
1	2	3	4	5	6	7	8	9	10	11	12	13	14	15	16	17	18
15	Industrie che utilizzano materiali diversi	a	1	1	—	—	—	—	1	1	—	—	—	—	—	—	—
		c	2	1	1	—	—	—	1	1	—	1	—	1	—	—	—
		d	2	2	—	—	—	—	2	2	—	—	—	—	—	—	—
		Tot.	5	4	1	—	—	—	4	4	—	1	—	1	—	—	—
16	Produzione e prima lavo- razione dei metalli	a	4	4	—	4	4	—	—	—	—	—	—	—	—	—	—
		b	1	1	—	1	1	—	—	—	—	—	—	—	—	—	—
		c	2	2	—	1	1	—	1	1	—	—	—	—	—	—	—
		e	93	92	1	75	74	1	11	11	—	7	7	—	7	7	—
		Tot.	100	99	1	81	80	1	12	12	—	7	7	—	7	7	—
17	Successive lavorazioni dei metalli	a	53	53	—	37	37	—	6	6	—	10	10	—	—	—	—
		b	7	7	—	7	7	—	—	—	—	—	—	—	—	—	—
		c	183	182	1	11	11	—	89	89	—	83	82	1	—	—	—
		d	270	270	—	43	43	—	141	141	—	86	86	—	—	—	—
		Tot.	3.066	3.032	34	1.999	1.967	32	596	596	—	886	883	3	468	464	4
18	Costruzioni meccaniche in genere, lavorazione dei metalli preziosi	a	29	29	—	14	14	—	9	9	—	6	6	—	—	—	—
		b	102	84	18	97	81	16	3	1	2	2	2	—	17	15	2
		c	20	19	1	4	4	—	8	8	—	8	7	1	—	—	—
		d	33	33	—	10	10	—	3	3	—	20	20	—	—	—	—
		Tot.	537	508	29	379	364	15	108	107	1	50	37	13	91	89	2
19	Preparazione e lavorazione dei minerali	a	21	21	—	4	4	—	12	12	—	5	5	—	—	—	—
		b	21	20	1	11	10	1	—	—	—	10	10	—	3	3	—
		c	29	29	—	4	4	—	10	10	—	15	15	—	—	—	—
		d	31	31	—	5	5	—	8	8	—	18	18	—	—	—	—
		Tot.	371	346	25	212	198	14	41	41	—	118	107	11	24	24	—
20	Costruzioni edilizie, stra- dali ed idrauliche	a	69	68	1	20	19	1	16	16	—	33	33	—	—	—	—
		b	61	58	3	31	30	1	18	18	—	12	10	2	6	6	—
		c	253	253	—	31	31	—	124	124	—	98	98	—	—	—	—
		d	156	156	—	19	19	—	77	77	—	60	60	—	—	—	—
		Tot.	3.543	3.541	2	1.823	1.821	2	657	657	—	1.063	1.063	—	523	523	—
21	Industria tessile (3).....	a	13	12	1	7	6	1	5	5	—	1	1	—	—	—	—
		b	5	4	1	3	3	—	—	—	—	2	1	1	1	—	1
		c	10	10	—	—	—	—	8	8	—	2	2	—	—	—	—
		d	8	8	—	2	2	—	4	4	—	2	2	—	—	—	—
		Tot.	62	41	21	39	27	12	5	2	3	18	12	6	6	3	3
22	Tessuti speciali.....	a	7	4	3	3	3	—	1	1	—	3	—	3	—	—	—
		b	6	1	5	4	1	3	1	1	1	1	—	1	—	—	—
		c	40	3	37	10	1	9	16	—	16	14	2	12	—	—	—
		d	3	1	2	2	—	2	—	—	—	1	1	—	—	—	—
		Tot.	96	9	87	67	9	58	9	—	9	20	—	20	12	2	10

(\*) Vedasi avvertenza n. 15 a pag. 6.

NOTA. — Le cifre in corsivo sotto i totali delle classi indicano i censiti nelle convenienze il cui ammontare è già compreso nei totali stessi. (Vedasi avvertenza n. 15 a pag. 6.)

(1) a Padroni di azienda, amministratori, direttori. — b Impiegati. — c Artigiani indipendenti. — d Artigiani padroni. — e Operai salariati, garzoni. — (2) Per M F col. 7 + col. 10 + col. 13. — (3) Esclusa la fabbricazione e la lavorazione delle fibre artificiali (rayon), comprese nella voce « Industrie chimiche ».

Segue TAVOLA XII.

Popolazione presente in età di 10 anni e più secondo la professione o condizione (\*) ed il sesso.  
Disoccupati nella popolazione in età dai 15 ai 64 anni.

N. delle classi	PROFESSIONI o CONDIZIONI (*)	POSIZIONE NELLA PROFESSIONE (1)	PROVINCIA (2)			COMUNI CON UN CENTRO DI ALMENO 10.000 ABITANTI			COMPLESSO DEI COMUNI FINO A 9.999 ABITANTI			COMPLESSO DEI COMUNI DA 10.000 A 49.999 ABITANTI			DISOCCUPATI NELLA POPOLAZIONE IN ETÀ DAI 15 AI 64 ANNI			
			M	F	M	F	M	F	M	F	M	F	M	F	PROVINCIA			
															M	F	M	
1	2	3	4	5	6	7	8	9	10	11	12	13	14	15	16	17	18	
23	Vestiaro, arredamento do- mestico, nettezza e ac- conciatura della persona	a	25	19	6	12	8	4	9	7	2	4	4	—	1	—	1	
		b	7	3	4	5	2	3	—	—	—	2	1	—	1	—	1	
		c	698	215	483	161	53	108	278	89	189	259	73	186	—	—	—	
		d	395	307	88	146	122	24	135	96	39	114	89	25	—	—	—	
		e	1.413	509	904	752	306	446	237	68	169	424	135	289	144	48	96	
	Tot.		2.538	1.053	1.485	1.076	491	585	659	260	399	808	302	501	147	49	98	
			254	228	26	198	193	5	1	1	—	55	34	21	—	—	—	
24	Industrie chimiche .....	a	40	40	—	15	15	—	5	5	—	20	20	—	1	1	—	
		b	93	53	40	46	29	17	—	—	—	47	24	23	3	3	—	
		c	1	1	—	—	—	—	—	—	—	—	1	1	—	—	—	
		d	1.828	307	1.521	690	123	567	48	5	43	1.090	179	911	31	9	22	
		e	1.062	401	1.561	751	167	584	53	10	43	1.158	224	984	35	13	22	
	Tot.		1.062	401	1.561	751	167	584	53	10	43	1.158	224	984	35	13	22	
			36	18	18	15	6	9	—	—	—	21	12	9	—	—	—	
25	Industrie poligrafiche.....	a	14	11	3	5	5	—	2	2	—	7	4	3	—	—	—	
		b	4	2	2	2	2	—	—	—	—	2	—	—	—	—	—	
		c	9	8	1	3	2	1	2	2	—	4	4	—	—	—	—	
		d	20	16	4	13	10	3	5	4	1	2	2	—	—	—	—	
		e	135	104	31	86	71	15	4	1	3	45	32	13	19	18	1	
	Tot.		182	141	41	109	90	19	13	9	4	60	42	18	19	18	1	
			27	26	1	21	21	—	—	—	—	6	5	1	—	—	—	
26	Produzione e distribuzione di forza motrice, luce, acqua e calore	a	27	27	—	19	19	—	5	5	—	3	3	—	—	—	—	
		b	38	31	7	30	23	7	5	5	—	3	3	—	—	—	—	
		c	6	6	—	2	2	—	2	2	—	2	2	—	—	—	—	
		d	8	8	—	4	4	—	4	4	—	—	—	—	—	—	—	
		e	676	675	1	449	448	1	78	78	—	149	149	—	80	80	—	
	Tot.		755	747	8	504	496	8	94	94	—	157	157	—	80	80	—	
			171	171	—	143	143	—	1	1	—	27	27	—	—	—	—	
27	Industria dello spettacolo	a	7	7	—	4	4	—	—	—	—	3	3	—	—	—	—	
		b	5	3	2	2	1	1	—	—	—	3	2	1	—	—	—	
		c	23	23	—	14	14	—	2	2	—	7	7	—	2	2	—	
		d	—	—	—	—	—	—	—	—	—	—	—	—	—	—	—	
		e	35	33	2	20	19	1	2	2	—	13	12	1	2	2	—	
	Tot.		35	33	2	20	19	1	2	2	—	13	12	1	2	2	—	
			4	4	—	3	3	—	1	1	—	—	—	—	—	—	—	
28	Industrie non specificate	a	4	4	—	4	4	—	—	—	—	—	—	—	—	—	—	
		b	57	57	—	50	50	—	1	1	—	6	6	—	3	3	—	
		c	16	14	2	10	9	1	2	2	—	4	3	1	—	—	—	
		d	—	—	—	—	—	—	—	—	—	—	—	—	—	—	—	
		e	77	75	2	64	63	1	3	3	—	10	9	1	3	3	—	
	Tot.		77	75	2	64	63	1	3	3	—	10	9	1	3	3	—	
			65	64	1	56	56	—	—	—	—	9	8	1	—	—	—	
Totale Industria...	a	1.860	1.802	58	516	507	9	773	746	27	571	549	22	7	5	2		
	b	522	424	98	302	250	52	79	67	12	141	107	34	44	40	4		
	c	2.038	1.509	529	296	177	119	934	727	207	808	605	203	—	—	—		
	d	1.474	1.377	97	346	316	30	626	585	41	502	476	26	—	—	—		
	e	19.244	15.746	3.498	8.834	7.627	1.207	3.567	2.672	895	5.843	5.447	1.396	2.363	2.095	268		
	Tot.		25.138	20.858	4.280	10.294	8.877	1.417	5.979	4.797	1.182	8.866	7.184	1.681	2.414	2.140	274	
			4.608	4.546	62	3.563	3.545	18	26	25	1	1.019	976	43	—	—	—	
29	TRASPORTI E COMUNICAZIONI	Trasporti terrestri, marit- timi ed aerei	a	666	663	3	226	225	1	195	195	—	245	243	2	16	16	—
			b	482	457	25	172	163	9	186	177	9	124	117	7	113	111	2
			c	4.653	4.635	18	1.539	1.539	—	1.462	1.454	8	1.652	1.642	10	1.161	1.160	1
			d	—	—	—	—	—	—	—	—	—	—	—	—	—	—	—
			e	5.801	5.755	46	1.937	1.927	10	1.843	1.826	17	2.021	2.002	19	1.290	1.287	3
	Tot.		5.801	5.755	46	1.937	1.927	10	1.843	1.826	17	2.021	2.002	19	1.290	1.287	3	
			1.013	1.013	—	840	840	—	1	1	—	172	172	—	—	—	—	
30	Comunicazioni .....	a	46	35	11	10	10	—	18	13	5	18	12	6	—	—	—	
		b	344	246	98	150	116	34	113	82	31	81	48	33	11	6	5	
		c	100	99	1	49	49	—	20	19	1	31	31	—	9	9	—	
		d	—	—	—	—	—	—	—	—	—	—	—	—	—	—	—	
		e	490	380	110	209	175	34	151	114	37	180	91	39	20	15	5	
	Tot.		490	380	110	209	175	34	151	114	37	180	91	39	20	15	5	
			57	56	1	50	50	—	—	—	—	7	6	1	—	—	—	
Totale Trasporti e comunica- zioni	a	712	698	14	236	235	1	213	208	5	263	255	8	16	16	—		
	b	826	703	123	322	279	43	299	259	40	205	165	40	124	117	7		
	c	4.753	4.734	19	1.588	1.588	—	1.482	1.473	9	1.683	1.673	10	1.170	1.169	1		
	d	—	—	—	—	—	—	—	—	—	—	—	—	—	—	—		
	e	6.291	6.135	156	2.146	2.102	44	1.994	1.940	54	2.151	2.093	58	1.310	1.302	8		
	Tot.		6.291	6.135	156	2.146	2.102	44	1.994	1.940	54	2.151	2.093	58	1.310	1.302	8	
			1.070	1.069	1	890	890	—	1	1	—	179	178	1	—	—	—	

(\*) Vedasi avvertenza n. 15 a pag. 6.

NOTA. — Le cifre in corsivo sotto i totali delle classi indicano i censiti nelle convivenze il cui ammontare è già compreso nei totali stessi. (Vedasi avvertenza n. 15 a pag. 6).  
(1) a Padroni di azienda, amministratori, direttori. — b Impiegati. — c Artigiani indipendenti. — d Artigiani padroni. — e Operai salariati, garzoni.  
(2) Per M F col. 7 + col. 10 + col. 13.

Segue TAVOLA XII.

Popolazione presente in età di 10 anni e più secondo la professione o condizione (\*) ed il sesso.  
Disoccupati nella popolazione in età dai 15 ai 64 anni.

N. delle classi	PROFESSIONI o CONDIZIONI (*)	POSIZIONE NELLA PROFESSIONE (1)	PROVINCIA (2)			COMUNI CON UN CENTRO DI ALMENO 10.000 ABITANTI			COMPLESSO DEI COMUNI FINO A 9.999 ABITANTI			COMPLESSO DEI COMUNI DA 10.000 A 49.999 ABITANTI			DISOCCUPATI NELLA POPOLAZIONE IN ETÀ DAI 15 AI 64 ANNI			
			M	F	M	F	M	F	M	F	M	F	M	F	PROVINCIA			
															M	F	M	F
1	2	3	4	5	6	7	8	9	10	11	12	13	14	15	16	17	18	
<b>COMMERCIO</b>																		
31	Vendita di merci e di derivate alimentari	a	1.814	1.358	456	538	411	127	698	489	209	578	458	120	—	—	—	—
		b	439	362	77	204	172	32	65	46	19	170	144	26	56	53	3	—
		e	155	149	6	58	56	2	30	29	1	67	64	3	19	19	—	—
		Tot.	2.408	1.869	539	800	639	161	793	564	229	815	666	149	75	72	3	—
32	Vendita di generi non alimentari	a	684	571	113	232	208	24	173	124	49	279	239	40	1	1	—	—
		b	432	268	164	217	120	97	43	31	12	172	117	55	46	36	10	—
		e	57	50	7	34	28	6	4	3	1	19	19	—	3	3	—	—
		Tot.	1.173	889	284	483	356	127	220	158	62	470	375	95	50	40	10	—
33	Vendita di merci diverse..	a	357	191	166	53	45	8	202	75	127	102	71	31	—	—	—	—
		b	17	11	6	2	1	1	12	7	5	3	3	—	—	—	—	—
		e	12	12	—	7	7	—	2	2	—	3	3	—	—	—	—	—
		Tot.	386	214	172	62	53	9	216	84	132	108	77	31	—	—	—	—
34	Esercizi pubblici.....	a	952	623	329	277	186	91	340	225	115	335	212	123	1	1	—	—
		b	94	43	51	77	37	40	4	—	4	13	6	7	10	4	6	—
		e	781	574	207	561	442	119	68	29	39	152	103	49	68	59	9	—
		Tot.	1.827	1.240	587	915	665	250	412	254	158	500	321	179	79	64	15	—
35	Magazzini generali. Sensali. Rappresentanti	a	85	83	2	36	35	1	30	30	—	19	18	1	—	—	—	—
		b	175	167	8	80	73	7	31	31	—	64	63	1	18	18	—	—
		e	5	4	1	1	1	—	—	—	—	4	3	—	2	2	—	—
		Tot.	265	254	11	117	109	8	61	61	—	87	84	3	20	20	—	—
36	Aziende commerciali non specificate	a	25	25	—	23	23	—	1	1	—	1	1	—	—	—	—	—
		b	108	97	11	92	84	8	1	1	—	15	12	3	1	1	—	—
		e	25	25	—	24	24	—	—	—	—	1	1	—	1	1	—	—
		Tot.	158	147	11	139	131	8	2	2	—	17	14	3	2	2	—	—
Totale Commercio...	a	3.917	2.851	1.066	1.159	908	251	1.444	944	500	1.314	999	315	2	2	—	—	
	b	1.265	948	317	672	487	185	156	116	40	437	345	92	131	112	19	—	
	e	1.035	814	221	685	558	127	104	63	41	246	193	53	93	84	9	—	
	Tot.	6.217	4.613	1.604	2.516	1.953	563	1.704	1.123	581	1.997	1.637	460	226	198	28	—	
<b>BANCA E ASSICURAZIONE</b>																		
37	Banca. Borsa. Credito....	—	327	266	61	156	129	27	55	45	10	116	92	24	34	30	4	—
		22	20	2	73	73	—	—	—	—	—	9	7	2	—	—	—	—
38	Assicurazioni.....	—	29	24	5	15	14	1	1	1	—	13	9	4	2	2	—	—
		1	—	1	—	—	—	—	—	—	—	1	—	1	—	—	—	—
39	Addetti ad aziende non specificate.....	—	1	1	—	1	1	—	—	—	—	—	—	—	—	—	—	—
		23	20	3	172	144	28	56	46	10	129	101	28	36	32	4	—	—
<b>DIFESA DEL PAESE</b>																		
40	Difesa del Paese.....	—	6.000	6.000	—	4.988	4.988	—	537	537	—	495	495	—	—	—	—	—
		2	2	—	—	—	—	—	—	—	—	1	1	—	—	—	—	—
			8.691	8.691	—	7.145	7.145	—	86	86	—	1.460	1.460	—	—	—	—	

(\*) Vedasi avvertenza n. 15 a pag. 6.

NOTA. — Le cifre in « corsivo » sotto i totali delle classi indicano i censiti nelle convivenze il cui ammontare è già compreso nei totali stessi. (Vedasi avvertenza n. 15 a pag. 6). — Le cifre in « neretto tondo » sotto il totale della classe « Difesa del Paese » indicano quanti dei censiti nelle varie convivenze (già indicati in « corsivo » sotto le singole classi), erano al momento del Censimento, militari di leva. (Vedasi avvertenza n. 15 a pag. 6).

(1) a Padroni di azienda, amministratori, direttori. — b Impiegati. — c Artigiani indipendenti. — d Artigiani padroni. — e Operai salariati, garzoni.

(2) Per M F col. 7 + col. 10 + col. 13.

Segue TAVOLA XII.

*Popolazione presente in età di 10 anni e più secondo la professione o condizione (\*) ed il sesso.  
Disoccupati nella popolazione in età dai 15 ai 64 anni.*

Numero delle classi	PROFESSIONI o CONDIZIONI (*)	POSIZIONE NELLA PROFESSIONE (1)	PROVINCIA (2)			COMUNI CON UN CENTRO DI ALMENO 10.000 ABITANTI			COMPLESSO DEI COMUNI FINO A 9.999 ABITANTI			COMPLESSO DEI COMUNI DA 10.000 A 49.999 ABITANTI			DISOCCUPATI NELLA POPOLAZIONE IN ETÀ DAI 15 AI 64 ANNI		
			M	F	M	F	M	F	M	F	M	F	M	F	PROVINCIA		
															M	F	M
1	2	3	4	5	6	7	8	9	10	11	12	13	14	15	16	17	18
	<b>AMMINISTRAZIONE PUBBLICA ED ORGANIZZAZIONI SINDACALI</b>																
41	Amministrazione pubblica ed organizzazioni sindacali.....	—	2.188 41	1.782 39	401 2	913 24	758 24	155 —	492 1	432 —	60 1	778 16	592 15	186 1	45 —	36 —	9 —
42	Corpi organizzati alle dipendenze di pubbliche amministrazioni.....	—	361 4	361 4	—	171 1	171 1	—	59 —	59 —	—	131 3	131 3	—	2 —	2 —	—
	Totale Amministrazione pubblica ed organizzazioni sindacali.....	—	2.544 45	2.143 43	401 2	1.084 25	929 25	155 —	551 1	491 —	60 1	909 19	723 18	186 1	47 —	38 —	9 —
	<b>AMMINISTRAZIONE PRIVATA</b>																
43	Amministrazione privata.....	—	185 20	93 14	72 6	44 —	34 —	10 —	31 —	23 —	8 —	90 20	36 14	54 6	5 —	4 —	1 —
	<b>CULTO</b>																
44	Culto.....	—	339 4	295 3	44 1	39 2	39 2	—	147 —	117 —	30 —	153 2	139 1	14 1	—	—	—
	<b>PROFESSIONI ED ARTI LIBERALI</b>																
45	Insegnamento.....	—	1.240 10	447 8	793 2	287 5	127 4	160 1	501 —	144 —	357 —	452 5	176 4	276 1	—	—	—
46	Professioni sanitarie.....	—	624 7	264 7	360 —	224 3	110 3	114 —	144 2	63 2	81 —	256 2	91 2	165 —	—	—	—
47	Professioni legali.....	—	101 1	101 1	—	30 1	30 1	—	21 —	21 —	—	50 —	50 —	—	—	—	—
48	Lettere e scienze.....	—	436 354	432 354	4 —	393 353	390 353	3 —	27 1	26 1	1 —	16 —	16 —	—	—	—	—
49	Arti belle.....	—	120 45	96 45	24 —	64 32	53 32	11 —	22 —	13 —	9 —	34 13	30 13	4 —	—	—	—
	Totale Professioni ed arti liberali.....	—	2.521 417	1.340 415	1.181 2	968 394	710 393	288 1	715 3	267 3	448 —	808 20	363 19	445 1	—	—	—
	<b>ADDETTI AI SERVIZI DOMESTICI</b>																
50	Addetti ai servizi domestici.....	—	2.633 21	280 8	2.353 13	690 8	50 5	640 3	901 3	135 1	766 2	1.042 10	95 2	947 8	52 —	3 —	49 —
	<b>PROPRIETARI E BENESTANTI</b>																
51	Proprietari e benestanti..	—	591 4	378 3	213 1	123 2	86 2	37 —	272 1	146 —	126 1	198 1	146 1	50 —	—	—	—
	<b>CONDIZIONI NON PROFESSIONALI</b>																
52	Pensionati.....	—	2.719 15	1.971 14	748 1	1.299 9	1.179 9	120 —	399 1	326 1	76 —	1.021 5	469 4	552 1	—	—	—
53	Studenti, seminaristi, collegiali.....	—	20.428 450	10.892 347	9.536 103	3.709 229	2.144 224	1.565 5	9.658 68	4.892 5	4.766 63	7.061 153	3.856 118	3.205 35	—	—	—

(\*) Vedasi avvertenzi n. 15 a pag. 6.

NOTA. — Le cifre in corsivo sotto i totali delle classi indicano i censiti nelle convivenze il cui ammontare è già compreso nei totali stessi. — (Vedasi avvertenza n. 15 a pag. 6.)

(1) a Padroni di azienda, amministratori direttori. — b Impiegati. — c Artigiani indipendenti. — d Artigiani padroni. — e Operai salariati, garzoni.

(2) Per M F col. 7 + col. 10 + col. 13.

Segue TAVOLA XII.

Popolazione presente in età di 10 anni e più secondo la professione o condizione (\*) ed il sesso.  
Disoccupati nella popolazione in età dai 15 ai 64 anni.

Numero delle classi	PROFESSIONI o CONDIZIONI (*)	POSIZIONE NELLA PROFESSIONE (1)	PROVINCIA (2)			COMUNI CON UN CENTRO DI ALMENO 10.000 ABITANTI			COMPLESSO DEI COMUNI FINO A 9.999 ABITANTI			COMPLESSO DEI COMUNI DA 10.000 A 49.999 ABITANTI			DISOCCUPATI NELLA POPOLAZIONE IN ETÀ DAI 15 AI 64 ANNI			
			M	F	M	M	F	M	F	M	F	M	F	M	F	PROVINCIA		
																M	F	M
1	2	3	4	5	6	7	8	9	10	11	12	13	14	15	16	17	18	
54	Attendenti alle cure domestiche .....	—	86.655 224	—	86.655 224	14.250 97	—	14.250 97	45.020 15	—	45.020 15	27.376 112	—	27.376 112	—	—	—	
55	Altre condizioni non professionali .....	—	3.481 34	2.011 22	1.470 12	578 16	307 6	271 10	1.536 1	915 —	621 1	1.367 17	789 16	578 1	—	—	—	
	Totale condizioni non professionali .....	—	1.387 723	941 383	446 340	391 351	249 239	142 112	108 85	24 6	84 79	888 287	668 138	220 149	—	—	—	
	<b>SENZA INDICAZIONE DI PROFESSIONE E CONDIZIONE</b>																	
56	Senza indicazione di professione o condizione ...	—	449 32	300 32	149 —	52 2	36 2	16 —	234 24	158 24	76 —	163 6	106 6	57 —	—	—	—	
	<b>TOTALE GENERALE...</b>		231.110 10.078	118.116 9.632	112.994 446	47.595 7.536	28.131 7.384	19.464 142	109.747 194	53.472 110	56.275 84	73.768 2.348	36.513 2.128	37.255 220	4.506	4.115	391	
	<b>RIEPILOGO</b>																	
	Agricoltura e caccia .....	—	64.582 2.510	60.516 2.507	4.066 3	4.624 1.829	4.573 1.827	51 2	40.013 45	37.562 45	2.451 —	19.945 636	18.381 635	1.584 1	416	398	18	
	Industria .....	—	25.138 4.608	20.858 4.546	4.280 62	10.294 3.563	8.877 3.545	1.417 18	5.979 26	4.797 25	1.182 1	8.865 1.029	7.184 976	1.681 43	2.414	2.140	274	
	Trasporti e comunicazioni .....	—	6.291 1.070	6.135 1.069	156 1	2.146 890	2.102 890	44 —	1.994 1	1.940 1	54 —	2.151 179	2.093 178	58 1	1.310	1.302	8	
	Commercio .....	—	6.217 599	4.613 587	1.604 12	2.516 457	1.953 451	568 6	1.704 4	1.128 4	581 —	1.997 138	1.587 132	480 6	226	198	28	
	Banca e assicurazione .....	—	357 23	291 20	66 3	172 13	144 13	28 —	56 —	46 —	10 —	129 10	101 7	28 3	36	32	4	
	Difesa del Paese .....	—	6.000 2	6.000 2	—	4.968 —	4.968 —	—	537 1	587 1	—	495 1	495 1	—	—	—	—	
	Amministrazione pubblica ed organizzazioni sindacali .....	—	2.544 45	2.143 43	401 2	1.084 25	929 25	155 —	551 1	491 —	60 1	909 19	723 18	186 1	47	38	9	
	Amministrazione privata .....	—	165 20	98 14	72 6	44 —	34 —	10 —	31 —	23 —	8 —	90 20	36 14	54 6	5	4	1	
	Culto .....	—	339 4	295 3	44 1	39 2	39 2	—	147 —	117 —	30 —	153 2	139 1	14 1	—	—	—	
	Professioni ed arti liberali .....	—	2.521 417	1.340 415	1.181 2	998 394	710 393	288 1	715 3	267 3	448 —	808 20	363 19	445 1	—	—	—	
	Addetti ai servizi domestici .....	—	2.633 21	280 8	2.353 13	690 8	50 5	640 3	901 3	185 1	766 2	1.042 10	95 2	947 8	52	3	49	
	Proprietari e benestanti .....	—	591 4	378 3	213 1	123 2	86 2	37 —	272 1	146 —	126 1	196 1	146 1	50	—	—	—	
	Condizioni non professionali .....	—	118.283 723	14.874 383	98.409 340	19.845 351	3.630 239	16.215 112	56.613 85	6.130 6	50.483 79	36.825 287	5.114 138	31.711 149	—	—	—	
	Senza indicazione di professione o condizione .....	—	449 32	300 32	149 —	52 2	36 2	16 —	234 24	158 24	76 —	163 6	106 6	57 —	—	—	—	
	<b>TOTALE GENERALE...</b>		231.110	118.116	112.994	47.595	28.131	19.464	109.747	53.472	56.275	73.768	36.513	37.255	4.506	4.115	391	

(\*) Vedasi avvertenza n. 15 a pag. 6.

NOTA. — Le cifre in « corsivo » sotto i totali delle classi indicano i censiti nelle convivenze il cui ammontare è già compreso nei totali stessi. (Vedasi avvertenza n. 15 a pag. 6) — Le cifre in « neretto » sotto il totale della classe n. 55, come pure quelle in neretto tondo sotto la voce « Condizioni non professionali » del Riepilogo, rappresentano il numero complessivo dei censiti nelle varie convivenze (già indicati in « corsivo » sotto le singole classi) che, al momento del Censimento, erano ricoverati o detenuti temporaneamente. (Vedasi avvertenza n. 15 a pag. 6). — Le cifre in « neretto » tondo sotto la voce « Difesa del Paese » del Riepilogo, si riferiscono invece ai militari di leva. (Vedasi nota a pag. 41).

(1) a Padroni di azienda, amministratori, direttori. — b Impiegati. — c Artigiani indipendenti. — d Artigiani padroni. — e Operai salariati, garzoni.

(2) Per M F col. 7 + col. 10 + col. 13.



TAVOLA XIII.

Popolazione presente secondo la professione  
PRO

Numero delle classi	PROFESSIONI O CONDIZIONI (*)	POSIZIONE NELLA PROFESSIONE(1)	POPOLAZIONE											
			IN COMPLESSO			10-14		15-19		20		21-24		
			M	F	M	F	M	F	M	F	M	F		
1	2	3	4	5	6	7	8	9	10	11	12	13	14	
<b>AGRICOLTURA E CACCIA</b>														
<b>1 Agricoltura</b>														
	Agricoltori che conducono terreni propri, usufruttuari, utenti, enfiteuti ed utilisti.....	—	52.770 24.791	49.285 22.728	3.505 2.663	1.080 1.060	164 164	7.282 6.739	1.105 1.085	1.086 809	227 221	4.831 3.780	541 529	
	Agricoltori fittavoli e subaffittuari .....	—	551 109	584 96	17 13	7 7	3 3	37 36	3 3	60 2	— —	99 16	5 5	
	Direttori tecnici ed impiegati di aziende agricole	—	118	104	9	1	—	7	2	4	1	13	4	
	Coloni (mezzadri, terziari, ecc.) .....	—	4.070 1.512	3.915 1.367	155 145	78 76	13 13	553 532	62 62	246 14	14 14	667 294	31 30	
	Salariati ed obbligati (2) .....	—	690	667	23	28	4	176	11	26	1	100	3	
	Braccianti e giornalieri di campagna (3) .....	—	5.440	5.163	286	121	9	883	110	595	22	1.237	47	
	Altri addetti all'agricoltura (4) .....	—	—	—	—	—	—	—	—	—	—	—	—	
	<b>TOTALE...</b>	—	<b>63.643</b> 26.412	<b>59.648</b> 23.591	<b>3.995</b> 2.821	<b>1.293</b> 1.143	<b>193</b> 180	<b>8.938</b> 7.307	<b>1.293</b> 1.150	<b>1.957</b> 860	<b>265</b> 235	<b>6.947</b> 4.090	<b>631</b> 564	
<b>2 Zootecnia</b>														
	Allevatori di animali .....	—	208 65	191 57	17 8	11 11	— —	26 16	5 4	6 2	1 1	20 9	1 1	
	Addetti all'allevamento: salariati ed obbligati ...	—	381	306	26	45	15	102	5	7	—	22	2	
	Addetti all'allevamento: giornalieri .....	—	206	189	17	45	4	40	9	12	—	27	1	
	<b>TOTALE ...</b>	—	<b>745</b> 65	<b>685</b> 57	<b>60</b> 8	<b>101</b> 11	<b>19</b> —	<b>168</b> 16	<b>19</b> 4	<b>25</b> 2	<b>1</b> 1	<b>69</b> 9	<b>4</b> 1	
<b>3 Silvicoltura</b>														
	Boscaioli, carbonai, taglialegna, ecc. ....	—	180 32	178 27	7 5	5 4	— —	29 10	4 4	7 —	— —	25 3	3 1	
	Guardaboschi privati, ecc. ....	—	7	3	4	—	—	—	—	—	—	—	—	
	<b>TOTALE...</b>	—	<b>187</b> 32	<b>176</b> 27	<b>11</b> 5	<b>5</b> 4	<b>—</b> —	<b>29</b> 10	<b>4</b> 4	<b>7</b> —	<b>—</b> —	<b>25</b> 3	<b>3</b> 1	
<b>4 Caccia</b>														
	Cacciatori e guardacaccia .....	—	7	7	—	—	—	—	—	1	—	—	—	
	<b>Totale Agricoltura e caccia....</b>	—	<b>64.582</b> 26.509	<b>60.516</b> 23.675	<b>4.066</b> 2.834	<b>1.399</b> 1.158	<b>212</b> 180	<b>9.135</b> 7.333	<b>1.318</b> 1.158	<b>1.990</b> 862	<b>266</b> 236	<b>7.041</b> 4.102	<b>638</b> 566	
<b>INDUSTRIA</b>														
<b>5 Pesca</b>														
	a		1.069	1.069	—	22	—	115	—	32	—	125	—	
	b		1	1	—	—	—	—	—	—	—	—	—	
	c		1	1	—	—	—	—	—	—	—	—	—	
	e		1.586	1.580	6	31	—	213	—	125	—	373	2	
	<b>Tot.</b>		<b>2.657</b> 292	<b>2.651</b> 292	<b>6</b> —	<b>53</b> 22	<b>—</b> —	<b>328</b> 99	<b>—</b> —	<b>157</b> 14	<b>—</b> —	<b>498</b> 73	<b>2</b> —	
<b>6 Miniere</b>														
	a		10	10	—	—	—	—	—	1	—	—	—	
	b		32	31	1	—	—	1	—	1	—	—	—	
	e		1.296	1.296	—	1	—	129	—	57	—	206	—	
	<b>Tot.</b>		<b>1.338</b> 1	<b>1.337</b> 1	<b>1</b> —	<b>1</b> —	<b>—</b> —	<b>130</b> —	<b>—</b> —	<b>59</b> 1	<b>—</b> —	<b>206</b> —	<b>—</b> —	
<b>7 Cave di ogni genere</b>														
	a		101	100	1	2	—	22	—	1	—	6	—	
	b		10	10	—	—	—	—	—	—	—	1	—	
	c		13	13	—	—	—	2	—	—	—	1	—	
	e		578	578	—	5	—	92	—	27	—	102	—	
	<b>Tot.</b>		<b>702</b> 42	<b>701</b> 42	<b>1</b> —	<b>7</b> 2	<b>—</b> —	<b>116</b> 24	<b>—</b> —	<b>28</b> 1	<b>—</b> —	<b>110</b> 6	<b>—</b> —	
<b>8 Saline marittime ed acque minerali</b>														
	b		6	6	—	—	—	—	—	—	—	—	—	
	e		108	107	1	—	—	8	—	—	—	7	—	
	<b>Tot.</b>		<b>114</b>	<b>113</b>	<b>1</b>	<b>—</b>	<b>—</b>	<b>8</b>	<b>—</b>	<b>—</b>	<b>—</b>	<b>7</b>	<b>—</b>	
<b>9 Industria del legno, della paglia ed affini</b>														
	a		97	97	—	1	—	7	—	6	—	12	—	
	b		2	1	1	—	—	—	—	—	—	1	—	
	c		270	270	—	3	—	23	—	7	—	26	—	
	d		225	215	—	—	—	11	—	8	—	16	—	
	e		1.633	1.628	5	25	—	277	1	235	—	517	4	
	<b>Tot.</b>		<b>2.217</b> 89	<b>2.211</b> 89	<b>6</b> —	<b>29</b> 4	<b>—</b> —	<b>318</b> 31	<b>1</b> —	<b>256</b> 6	<b>—</b> —	<b>572</b> 25	<b>4</b> —	
<b>10 Industrie che lavorano i cereali</b>														
	a		209	170	39	2	—	15	4	6	—	20	1	
	b		6	2	4	—	—	—	1	—	1	—	2	
	c		13	11	2	—	—	2	—	2	—	1	—	
	d		27	25	2	1	—	—	—	3	—	3	—	
	e		538	524	14	9	—	124	—	78	2	171	3	
	<b>Tot.</b>		<b>793</b> 54	<b>732</b> 44	<b>61</b> 20	<b>12</b> 3	<b>—</b> —	<b>141</b> 14	<b>5</b> 4	<b>89</b> 6	<b>3</b> —	<b>195</b> 11	<b>6</b> 1	

(\*) Vedansi avvertenze nn. 13 e 15 a pagg. 5 e 6.  
 NOTA. — Le cifre in corsivo sotto i totali delle classi indicano i familiari coadiuvanti i cui ammontare è già compreso nei totali stessi. (Vedasi avvertenza n. 15 a pag. 6).  
 (1) a Padroni di azienda, amministratori, direttori. — b Impiegati. — c Artigiani indipendenti. — d Artigiani padroni. — e Operai salariati, garzoni. — (2) Questa lieri facenti parte delle maestranze specializzate agricole. — (4) Questa voce comprende gli addetti alla condizionatura e conservazione dei foraggi; gli addetti alla funghi, di tartuffi, ecc.



o condizione (\*), l'età (\*) ed il sesso.

VINCIA

IN ETÀ DI 10 ANNI E PIÙ

IN ETÀ DI 10 ANNI E PIÙ																				POPOLAZIONE IN ETÀ DA 6 A 9 ANNI		POSIZIONE NELLA PROFESSIONE (1)	Numero delle classi
25-29		30-34		35-39		40-44		45-49		50-54		55-59		60-64		65-69		ignota		M	F		
M	F	M	F	M	F	M	F	M	F	M	F	M	F	M	F	M	F	M	F	M	F	37	38
15	16	17	18	19	20	21	22	23	24	25	26	27	28	29	30	31	32	33	34	35	36		
5.351	335	4.000	191	3.239	138	3.250	150	3.300	159	3.138	158	3.431	109	2.882	86	6.325	142	—	—	28	3	—	1
3.772	313	2.003	140	1.191	70	778	36	508	29	334	23	232	15	214	12	708	26	—	—	28	3	—	
55	8	48	1	34	—	35	1	31	—	30	—	21	1	19	—	58	—	—	—	—	—	—	
11	1	13	—	14	—	9	—	13	1	2	—	7	—	4	—	6	—	—	—	—	—	—	
501	12	362	7	252	2	260	1	228	6	219	3	201	1	141	2	208	1	1	—	6	1	—	
220	12	79	7	28	—	21	1	8	3	7	1	10	1	9	—	33	1	1	—	6	1	—	
64	2	41	1	38	—	28	—	22	—	40	—	28	—	36	1	39	—	1	—	—	—	—	
594	27	397	21	253	11	229	9	237	16	184	6	151	2	117	—	225	6	—	—	—	—	2	
—	—	—	—	—	—	—	—	—	—	—	—	—	—	—	—	—	—	—	—	—	—	—	
6.576	380	4.861	221	3.830	151	3.811	161	3.921	182	3.613	167	3.839	113	3.199	89	6.861	149	2	—	34	6	—	2
4.003	327	2.092	147	1.223	70	802	37	516	32	341	24	242	16	223	12	748	27	1	—	34	4	—	
20	2	16	1	9	1	9	—	7	2	14	1	19	3	11	—	23	—	—	—	—	—	—	
8	1	5	—	3	1	—	—	—	—	—	—	—	—	—	—	3	—	—	—	—	—	—	
17	—	10	—	9	—	14	1	10	—	14	1	12	1	13	1	29	—	1	—	—	1	—	
6	1	9	—	6	1	8	—	2	—	8	—	9	1	3	—	14	—	—	—	—	—	—	
43	3	35	1	24	2	31	1	19	2	36	2	40	5	27	1	66	—	1	—	—	1	—	
8	1	5	—	3	1	—	—	—	—	—	—	—	—	—	—	3	—	—	—	—	—	—	
19	—	14	—	4	—	9	—	13	—	11	—	9	—	12	—	16	—	—	—	—	—	—	
5	—	2	—	1	—	—	—	—	—	—	—	—	—	—	—	2	—	—	—	—	—	—	
—	3	—	1	—	—	2	—	—	—	—	—	—	—	—	—	—	—	—	—	—	—	—	
19	3	14	1	4	—	11	—	13	—	11	—	10	—	12	—	16	—	—	—	—	—	—	
5	—	2	—	1	—	—	—	—	—	—	—	—	—	—	—	2	—	—	—	—	—	—	
2	—	—	—	1	—	—	—	2	—	1	—	—	—	—	—	—	—	—	—	—	—	—	
6.640	386	4.910	223	3.859	153	3.853	162	3.955	184	3.661	169	3.889	118	3.238	90	6.943	149	3	—	34	7	—	3
4.016	328	2.099	147	1.227	71	802	37	516	32	341	24	242	16	223	12	753	27	1	—	34	4	—	
107	—	110	—	87	—	96	—	108	—	60	—	80	—	48	—	79	—	—	—	—	—	—	a
—	—	1	—	—	—	—	—	—	—	—	—	—	—	—	—	—	—	—	—	—	—	—	b
165	1	138	—	95	2	108	—	86	—	74	—	61	—	50	—	61	—	—	—	—	—	—	c
272	1	249	—	182	2	204	—	194	—	134	—	142	—	98	—	140	—	—	—	—	—	—	e
44	—	18	—	8	—	9	—	3	—	—	—	—	—	1	—	1	—	—	—	—	—	—	Tot.
—	—	—	—	—	—	—	—	—	—	—	—	—	—	—	—	—	—	—	—	—	—	—	a
5	—	7	—	2	—	1	—	2	—	1	—	2	—	—	—	—	—	—	—	—	—	—	b
234	—	169	—	127	—	115	—	111	—	66	—	50	—	20	—	10	—	—	—	—	—	—	e
239	—	176	—	136	—	120	—	117	—	69	—	52	—	20	—	11	—	—	—	—	—	—	Tot.
—	—	—	—	—	—	—	—	—	—	—	—	—	—	—	—	—	—	—	—	—	—	—	a
3	—	9	—	7	—	12	—	15	—	5	—	7	—	3	—	8	—	—	—	—	—	—	b
1	—	1	—	3	—	2	—	2	—	1	—	1	—	—	—	—	—	—	—	—	—	—	c
2	—	—	—	—	—	3	—	2	—	—	—	—	—	—	—	—	—	—	—	—	—	—	e
69	—	56	—	40	—	47	—	43	—	36	—	36	—	12	—	13	—	—	—	—	—	—	Tot.
75	—	66	—	50	—	64	—	62	—	42	—	44	—	16	—	21	—	—	—	—	—	—	a
2	—	3	—	3	—	—	—	—	—	—	—	—	—	—	—	1	—	—	—	—	—	—	b
1	—	1	—	1	—	—	—	—	—	—	—	—	—	—	—	—	—	—	—	—	—	—	e
11	1	13	—	15	—	11	—	11	—	16	—	4	—	5	—	6	—	—	—	—	—	—	Tot.
12	1	14	—	16	—	11	—	13	—	17	—	4	—	5	—	6	—	—	—	—	—	—	a
2	—	4	—	11	—	12	—	15	—	11	—	6	—	4	—	6	—	—	—	—	—	—	b
—	—	—	—	—	—	—	—	—	—	—	—	—	—	—	—	—	—	—	—	—	—	—	c
27	—	32	—	27	—	34	—	22	—	22	—	15	—	14	—	18	—	—	—	—	—	—	d
25	—	16	—	22	—	24	—	23	—	22	—	17	—	9	—	22	—	—	—	—	—	—	e
126	—	109	—	84	—	75	—	46	—	41	—	34	—	26	—	33	—	—	—	—	—	—	Tot.
180	—	161	—	144	—	145	—	106	—	96	—	72	—	53	—	79	—	—	—	—	—	—	a
13	—	5	—	3	—	1	—	—	—	—	—	—	—	1	—	—	—	—	—	—	—	—	b
15	1	18	—	24	—	19	—	9	—	13	—	8	—	3	—	13	—	—	—	—	—	—	c
1	—	—	—	—	—	—	—	—	—	—	—	—	—	—	—	—	—	—	—	—	—	—	e
2	—	—	—	—	—	—	—	—	—	—	—	—	—	—	—	—	—	—	—	—	—	—	a
2	—	6	—	1	—	1	—	—	—	1	—	1	—	2	—	1	—	—	—	—	—	—	b
45	—	27	—	26	—	12	—	2	—	5	—	6	—	7	—	7	—	—	—	—	—	—	c
65	1	51	—	51	—	31	—	7	—	17	—	9	—	17	—	4	—	—	—	—	—	—	d
3	—	5	—	1	—	—	—	—	—	—	—	—	—	—	—	—	—	—	—	—	—	—	e
—	—	—	—	—	—	—	—	—	—	—	—	—	—	—	—	—	—	—	—	—	—	—	Tot.

voce comprende anche i guardiani privati ed i salariati ed obbligati facenti parte delle maestranze specializzate agricole. — (3) Questa voce comprende anche i giornali di produzione dell'olio (limitatamente ai casi nei quali almeno il 55 % del prodotto lavorato provenga da terreni di proprietà dell'agricoltore); nonché i raccoglitori di

Segue TAVOLA XIII.

Popolazione presente secondo la professione  
PRO

Numero delle classi	PROFESSIONI O CONDIZIONI (*)	POSIZIONE NELLA PROFESSIONE(1)	POPOLAZIONE											
			IN COMPLESSO			10-14		15-19		20		21-24		
			M	F	M	F	M	F	M	F	M	F		
1	2	3	4	5	6	7	8	9	10	11	12	13	14	
11	Industrie che utilizzano frutta, verdure e semi ..	a	8	8	—	—	—	—	—	—	—	—	2	—
		b	4	4	—	—	—	—	—	—	—	—	—	—
		c	44	10	34	—	—	—	18	—	—	—	—	—
		d	—	—	—	—	—	—	—	—	—	—	—	—
		e	—	—	—	—	—	—	—	—	—	—	—	—
	Tot.	56	22	34	—	—	1	18	—	—	—	—	—	
12	Industrie che utilizzano prodotti animali .....	a	24	20	4	—	—	—	—	—	—	—	—	—
		b	52	43	9	—	—	—	—	—	—	—	—	—
		c	868	115	753	—	—	—	6	19	3	2	—	—
		d	—	—	—	—	—	—	—	—	—	—	—	—
		e	—	—	—	—	—	—	—	—	—	—	—	—
	Tot.	944	178	766	—	—	6	25	290	12	55	30	158	
13	Industrie che utilizzano spoglie animali.....	a	23	23	—	—	—	—	—	—	—	—	—	—
		b	—	—	—	—	—	—	—	—	—	—	—	—
		c	484	482	2	—	—	—	—	—	—	—	—	—
		d	304	303	1	—	—	—	—	—	—	—	—	—
		e	704	683	21	—	—	—	—	—	—	—	—	—
	Tot.	1.516	1.492	24	—	—	—	—	—	—	—	—	—	
14	Industria della carta .....	a	5	5	—	—	—	—	—	—	—	—	—	—
		b	—	—	—	—	—	—	—	—	—	—	—	—
		c	4	3	—	—	—	—	—	—	—	—	—	—
		d	2	2	—	—	—	—	—	—	—	—	—	—
		e	30	24	6	—	—	—	—	—	—	—	—	—
	Tot.	42	35	7	—	—	—	—	—	—	—	—	—	
15	Industrie che utilizzano materiali diversi .....	a	—	—	—	—	—	—	—	—	—	—	—	—
		b	—	—	—	—	—	—	—	—	—	—	—	—
		c	—	—	—	—	—	—	—	—	—	—	—	—
		d	—	—	—	—	—	—	—	—	—	—	—	—
		e	—	—	—	—	—	—	—	—	—	—	—	—
	Tot.	5	4	1	—	—	—	—	—	—	—	—	—	
16	Produzione e prima lavorazione dei metalli.....	a	4	4	—	—	—	—	—	—	—	—	—	—
		b	—	—	—	—	—	—	—	—	—	—	—	—
		c	—	—	—	—	—	—	—	—	—	—	—	—
		d	—	—	—	—	—	—	—	—	—	—	—	—
		e	93	92	1	—	—	—	—	—	—	—	—	—
	Tot.	100	99	1	—	—	—	—	—	—	—	—	—	
17	Successive lavorazioni dei metalli.....	a	53	53	—	—	—	—	—	—	—	—	—	—
		b	7	7	—	—	—	—	—	—	—	—	—	—
		c	183	182	1	—	—	—	—	—	—	—	—	—
		d	270	270	—	—	—	—	—	—	—	—	—	—
		e	3.066	3.032	34	—	—	—	—	—	—	—	—	—
	Tot.	3.579	3.544	35	—	—	—	—	—	—	—	—	—	
18	Costruzioni meccaniche in genere, lavorazione dei metalli preziosi	a	29	29	—	—	—	—	—	—	—	—	—	—
		b	102	84	18	—	—	—	—	—	—	—	—	—
		c	20	19	1	—	—	—	—	—	—	—	—	—
		d	33	33	—	—	—	—	—	—	—	—	—	—
		e	537	508	29	—	—	—	—	—	—	—	—	—
	Tot.	721	673	48	—	—	—	—	—	—	—	—	—	
19	Preparazione e lavorazione dei minerali.....	a	21	21	—	—	—	—	—	—	—	—	—	—
		b	—	—	—	—	—	—	—	—	—	—	—	—
		c	21	20	1	—	—	—	—	—	—	—	—	—
		d	29	29	—	—	—	—	—	—	—	—	—	—
		e	371	346	25	—	—	—	—	—	—	—	—	—
	Tot.	473	447	26	—	—	—	—	—	—	—	—	—	
20	Costruzioni edilizie, stradali ed idrauliche.....	a	69	68	1	—	—	—	—	—	—	—	—	—
		b	61	58	3	—	—	—	—	—	—	—	—	—
		c	253	253	—	—	—	—	—	—	—	—	—	—
		d	156	156	—	—	—	—	—	—	—	—	—	—
		e	3.543	3.541	2	—	—	—	—	—	—	—	—	—
	Tot.	4.082	4.076	6	—	—	—	—	—	—	—	—	—	
21	Industria tessile (2).....	a	13	12	1	—	—	—	—	—	—	—	—	—
		b	5	4	1	—	—	—	—	—	—	—	—	—
		c	10	10	—	—	—	—	—	—	—	—	—	—
		d	8	8	—	—	—	—	—	—	—	—	—	—
		e	62	41	21	—	—	—	—	—	—	—	—	—
	Tot.	98	75	23	—	—	—	—	—	—	—	—	—	

(\*) Vedansi avvertenze nn. 18 e 15 a pagg. 5 e 6.  
 NOTA. — Le cifre in corsivo sotto i totali delle classi indicano i familiari coadiuvanti il cui ammontare è già compreso nei totali stessi. (Vedasi avvertenza n. 15 a pag. 6).  
 (1) a Padroni di azienda, amministratori, direttori. — b Impiegati. — c Artigiani indipendenti. — d Artigiani padroni. — e Operai salariati, garzoni. — (2) Esclusa la

o condizione (\*), l'età (\*) ed il sesso.

VINCIA

IN ETÀ DI 10 ANNI E PIÙ

IN ETÀ DI 10 ANNI E PIÙ																				POPOLAZIONE IN ETÀ DA 6 A 9 ANNI		POSIZIONE NELLA NELLA PROFESSIONE (1)	Numero delle classi	
25-29		30-34		35-39		40-44		45-49		50-54		55-59		60-64		65-69		ignota		M	F			
M	F	M	F	M	F	M	F	M	F	M	F	M	F	M	F	M	F	M	F	M	F	37	38	
1	1	1	1	1	1	1	1	1	1	1	1	1	1	1	1	1	1	1	1	1	1	a	11	
3	1	1	2	1	1	3	1	1	1	1	1	1	1	1	1	1	1	1	1	1	1	b		
4	1	1	2	2	1	4	1	2	1	1	1	1	1	2	1	1	1	1	1	1	1	c		
								1														Tot.		
7	1	3	1	2	1	2	2	2	1	1	1	3	1	1	1	4	1	1	1	1	1	a	12	
12	83	4	54	6	41	12	35	6	17	4	10	7	8	4	2	7	1	1	1	1	b			
20	86	13	55	14	42	18	35	11	17	6	10	10	8	7	2	12	1	1	1	1	c			
		1			1																	Tot.		
48		1		3		2		5		2		3		1								a	13	
33		57		50		48		48	1	44		28		19	1	27					b			
80	3	41		30		29		29	1	19		18		17		24					c			
161	3	46		40	4	26	1	19	1	18		8		17		23					d			
11		4		2		2		1	1					1								e		
																						Tot.		
1				1				1								1						a	14	
1				1				1								1						b		
2	1			1	2		2	1								1						c		
3	1			2	3		2	3		1						3						d		
																						e		
																						Tot.		
1				1																		a	15	
1				1																		b		
																						c		
																						d		
																						e		
																						Tot.		
1				1																		a	16	
1				1				1														b		
4		2		2		4		2		1				2		1						c		
5		2		4		4		4		1				2		2						e		
																						Tot.		
6		3		4		9		4		4		4		2		5						a	17	
18		17		16		17		16		11	1	12		11		11						b		
26		29		30		33		29		27		14		15		17						c		
281	5	208	2	150	1	126		91		67		55		23		26					1	d		
332	5	267	2	201	1	185		140		110	1	85		51		59						e		
14		4		2		1		1														Tot.		
13	8	4		5		5		2		6				1		5						a	18	
6		2		2		1		7	1	4				1		1						b		
65	3	55	2	51	3	48	4	46	4	37		30	4	25		3						c		
84	11	81	6	76	4	73	4	60	1	58		34	4	29		26						d		
3						1		1														e		
																						Tot.		
2	1	2		1		4		2		3		1				1						a	19	
3		2		3		4		3		3		7		2		2						b		
30	3	25	2	26	2	22		10		2		1		2		4						c		
35	4	33	2	34	2	33		33		35		22		14		11						d		
																							e	
																							Tot.	
5		3		10		10		6		5		12		5		5						a	20	
11	1	7		8		3		9		1		1		1		1						b		
16		27		21		30		26		28		22		16		15						c		
16		11		11		12		22		21		15		5		14						d		
386	1	293		278		265		219		178		145		84		86						e		
434	2	341		328		320		282		233		195		111		121						Tot.		
8		3		1																				
1		2		1		1		3				1				2						a	21	
1				1								2				4						b		
1		2										3				1						c		
1	4	2		1		3		1		1		2		1								d		
3	4	6	3	2	1	4	1	3		2		8		3		7						e		
																							Tot.	

fabbricazione e la lavorazione delle fibre artificiali (rayon), compresa nella voce « Industrie chimiche ».

Numero delle classi	PROFESSIONI O CONDIZIONI (*)	POSIZIONE NELLA PROFESSIONE(1)	POPOLAZIONE												
			IN COMPLESSO			10-14		15-19		20		21-24			
			M	F	M	F	M	F	M	F	M	F			
1	2	3	4	5	6	7	8	9	10	11	12	13	14		
22	Tessuti speciali.....	a	7	4	3	—	—	—	—	—	—	—	—	1	
		b	6	1	5	—	—	1	2	—	—	—	—	2	
		c	40	3	37	—	1	—	6	—	—	4	—	8	
		d	3	1	2	—	—	—	—	—	—	—	—	—	—
		e	96	9	87	—	3	1	24	1	5	—	—	—	26
	Tot.	152	18	184	—	4	2	32	1	9	—	—	37		
		7	1	6	—	1	—	2	—	—	—	—	2		
23	Vestiaro, arredamento domestico, nettezza e accoppiatura della persona	a	25	19	6	—	—	1	—	—	—	—	2	2	
		b	7	3	4	—	—	—	1	—	—	—	—	—	
		c	698	215	483	—	4	20	94	18	23	41	—	98	
		d	395	307	88	1	—	21	6	18	1	50	—	12	
		e	1.413	509	904	19	68	165	439	61	51	153	—	160	
	Tot.	2.588	1.053	1.485	20	72	207	540	98	76	246	—	272		
		116	65	51	1	4	25	14	5	3	14	—	8		
24	Industrie chimiche .....	a	40	40	—	—	—	2	—	—	—	—	1	—	
		b	93	53	40	1	—	1	—	—	—	—	1	9	
		c	1	1	—	—	—	—	—	—	—	—	—	—	
		d	1.828	307	1.521	—	—	7	97	14	28	11	—	314	
		e	1.982	401	1.581	1	—	10	98	14	28	13	—	323	
	Tot.	1.982	401	1.581	1	—	10	98	14	28	13	—	323		
		6	6	—	—	—	2	—	—	—	—	—	—		
25	Industrie poligrafiche .....	a	14	11	3	—	—	—	—	—	—	—	1	—	
		b	4	2	2	—	—	—	1	—	—	—	—	1	
		c	9	8	1	—	—	—	—	—	—	—	—	—	
		d	20	16	4	—	—	3	—	—	—	—	—	—	
		e	135	104	31	—	2	21	12	12	3	26	—	3	
	Tot.	182	141	41	—	2	24	13	12	3	30	—	4		
		3	2	1	—	—	1	—	—	—	1	—	—		
26	Produzione e distribuzione di forza motrice, luce, acqua e calore	a	27	27	—	—	—	1	—	—	—	—	2	—	
		b	38	31	7	—	—	1	1	—	—	—	4	1	
		c	6	6	—	—	—	—	—	—	—	—	—	—	
		d	8	8	—	—	—	—	—	—	—	—	—	—	
		e	676	675	1	5	—	113	—	78	—	152	—	—	
	Tot.	755	747	8	5	—	115	1	80	—	162	—	1		
		5	5	—	—	—	1	—	—	—	2	—	—		
27	Industria dello spettacolo.....	a	7	7	—	—	—	—	—	—	—	—	—	—	
		b	5	3	2	—	—	—	—	—	—	—	—	—	
		c	23	23	—	—	—	—	4	—	2	—	—	—	
		d	—	—	—	—	—	—	—	—	—	—	—	—	
		e	—	—	—	—	—	—	—	—	—	—	—	—	
	Tot.	35	33	2	—	—	4	—	2	—	7	—	1		
		—	—	—	—	—	—	—	—	—	—	—	—		
28	Industrie non specificate .....	a	4	4	—	—	—	—	—	—	—	—	3	—	
		b	57	57	—	—	—	3	—	17	—	27	—	—	
		c	16	14	2	—	—	1	—	2	1	7	—	—	
		d	—	—	—	—	—	—	—	—	—	—	—	—	
		e	—	—	—	—	—	—	—	—	—	—	—	—	
	Tot.	77	75	2	—	—	4	—	20	1	37	—	—		
		1	1	—	—	—	—	—	—	—	1	—	—		
	Totale industria....	a	1.860	1.802	58	28	—	169	5	56	1	195	—	5	
		b	522	424	98	1	—	27	12	29	5	72	—	22	
		c	2.038	1.509	529	7	5	128	100	56	27	182	—	106	
		d	1.474	1.377	97	6	—	80	6	50	1	156	—	12	
		e	19.244	15.746	3.498	187	82	2.198	907	1.800	160	3.947	—	714	
	Tot.	25.138	20.858	4.280	228	87	2.802	1.030	1.991	194	4.552	—	359		
		868	797	71	41	5	292	21	48	3	193	—	11		
<b>TRASPORTI E COMUNICAZIONI:</b>															
29	Trasporti terrestri, marittimi ed aerei .....	a	666	663	3	—	—	16	—	47	—	85	—	—	
		b	482	457	25	1	—	9	3	9	—	44	—	7	
		c	4.653	4.635	18	25	—	472	1	450	1	1.043	—	—	
		d	—	—	—	—	—	—	—	—	—	—	—	—	
		e	—	—	—	—	—	—	—	—	—	—	—	—	
	Tot.	5.801	5.755	46	26	—	497	4	506	3	1.172	—	7		
		51	51	—	—	—	12	—	6	—	11	—	—		
30	Comunicazioni .....	a	46	35	11	—	—	—	—	—	—	—	1	3	
		b	344	246	98	1	—	15	12	10	5	20	—	31	
		c	100	99	1	—	—	6	—	15	—	17	—	—	
		d	—	—	—	—	—	—	—	—	—	—	—	—	
		e	—	—	—	—	—	—	—	—	—	—	—	—	
	Tot.	490	380	110	1	—	21	12	25	5	38	—	34		
		—	—	—	—	—	—	—	—	—	—	—	—		
	Totale trasporti e comunicazioni....	a	712	698	14	—	—	16	—	47	—	86	—	3	
		b	826	703	123	2	—	24	15	19	7	64	—	38	
		c	4.753	4.734	19	25	—	478	1	465	1	1.060	—	—	
		d	—	—	—	—	—	—	—	—	—	—	—	—	
		e	—	—	—	—	—	—	—	—	—	—	—	—	
	Tot.	6.291	6.138	156	27	—	518	16	531	8	1.210	—	41		
		51	51	—	—	—	12	—	6	—	11	—	—		

(\*) Vedansi avvertenze nn. 13 e 14 a pagg. 5 e 6.

NOTA — Le cifre in « corsivo » sotto i totali delle classi indicano i familiari coadiuvanti il cui ammontare è già compreso nei totali stessi. (Vedasi avvertenza n. 15 a pag. 6).

(1) a Padroni di azienda, amministratori, direttori. — b Impiegati. — c Artigiani indipendenti. — d Artigiani padroni. — e Operai salariati, garzoni.

o condizione (\*), l'età (\*) ed il sesso.

VINICIA

IN ETÀ DI 10 ANNI E PIÙ

IN ETÀ DI 10 ANNI E PIÙ																				POPOLAZIONE IN ETÀ DA 6 A 9 ANNI		POSIZIONE NELLA PROFESSIONE(I)	Numero delle classi
25-29		30-34		35-39		40-44		45-49		50-54		55-59		60-64		65- <i>ω</i>		ignota		M	F		
M	F	M	F	M	F	M	F	M	F	M	F	M	F	M	F	M	F	M	F	M	F		
15	16	17	18	19	20	21	22	23	24	25	26	27	28	29	30	31	32	33	34	35	36	37	38
I	—	—	I	2	I	—	—	—	—	—	—	—	—	—	—	I	—	—	—	—	—	a	22
—	6	—	2	—	I	—	I	3	—	—	—	I	2	I	—	—	—	—	—	—	—	b	
—	15	3	5	—	3	I	3	2	I	—	2	—	—	—	I	—	—	—	—	—	—	c	
1	21	3	9	2	5	2	8	2	1	1	4	1	1	1	—	2	3	—	—	—	—	d	
r	—	—	r	—	—	—	—	—	—	—	—	—	—	—	—	—	—	—	—	—	—	e	
—	—	—	—	—	—	—	—	—	—	—	—	—	—	—	—	—	—	—	—	—	—	Tot.	
I	—	2	—	2	2	3	I	I	I	I	—	3	—	—	—	2	—	—	—	—	—	a	23
—	2	I	—	I	—	I	—	—	—	—	—	—	—	—	—	—	—	—	—	—	—	b	
23	68	12	63	24	36	21	36	18	24	11	19	10	6	8	3	9	9	—	—	—	—	c	
37	17	33	7	31	15	41	12	22	5	19	3	10	5	2	I	22	4	—	—	—	—	d	
44	63	18	28	9	24	10	25	9	18	6	3	6	13	I	4	8	8	—	—	—	—	e	
105	150	66	98	67	77	76	74	50	48	37	25	29	24	11	8	41	21	—	—	—	—	Tot.	
9	7	6	5	2	2	r	4	r	r	r	r	r	2	—	—	r	r	—	—	—	—	—	
—	—	—	—	—	—	—	—	—	—	—	—	—	—	—	—	—	—	—	—	—	—	a	24
2	—	2	—	4	—	11	—	7	—	4	—	4	—	—	2	—	—	—	—	—	—	b	
8	13	14	6	10	6	5	2	7	3	I	—	I	—	—	I	—	—	—	—	—	—	c	
35	486	68	288	42	102	31	105	41	53	29	32	20	15	8	I	I	—	—	—	—	—	d	
45	499	84	294	56	108	47	107	55	56	34	32	29	15	11	1	2	—	—	—	—	—	e	
r	—	r	—	—	—	—	—	—	—	—	—	r	—	—	—	—	—	—	—	—	—	Tot.	
I	—	—	—	2	—	—	I	I	I	I	—	3	r	I	—	I	—	—	—	—	—	a	25
—	—	—	—	I	—	—	—	—	—	—	—	—	—	—	—	—	—	—	—	—	—	b	
I	—	2	—	2	—	I	—	—	—	—	—	—	—	—	—	—	—	—	—	—	—	c	
11	3	14	2	3	2	3	4	I	I	2	I	—	—	—	—	—	—	—	—	—	—	d	
18	3	16	2	17	5	8	4	3	2	8	2	4	1	2	—	4	—	—	—	—	—	e	
—	—	—	—	—	—	—	—	—	r	—	—	—	—	—	—	—	—	—	—	—	—	Tot.	
3	—	2	—	I	—	9	—	6	—	—	3	—	—	—	—	—	—	—	—	—	—	a	26
4	I	4	4	4	—	3	—	6	—	—	—	4	—	—	—	—	—	—	—	—	—	b	
3	—	—	—	—	—	—	—	—	—	—	—	—	—	—	—	—	—	—	—	—	—	c	
I	I	I	—	I	—	—	—	I	—	I	—	—	—	I	—	—	—	—	—	—	—	d	
90	I	64	—	46	—	43	—	30	—	23	—	12	—	11	—	8	—	—	—	—	—	e	
101	2	71	4	52	—	55	—	43	—	27	—	16	—	12	—	8	—	—	—	—	—	Tot.	
—	—	—	—	—	—	—	—	—	—	—	—	—	—	—	—	—	—	—	—	—	—	—	
3	—	—	—	I	—	I	—	—	—	I	—	I	—	—	—	—	—	—	—	—	—	a	27
I	—	I	I	—	—	—	—	—	—	—	—	—	—	—	—	—	—	—	—	—	—	b	
4	—	2	—	3	—	—	—	—	—	—	—	—	—	—	—	—	—	—	—	—	—	c	
8	—	3	1	4	—	1	—	—	—	—	2	—	1	—	—	—	—	—	—	—	—	d	
—	—	—	—	—	—	—	—	—	—	—	—	—	—	—	—	—	—	—	—	—	—	e	
—	—	—	—	—	—	—	—	—	—	—	—	—	—	—	—	—	—	—	—	—	—	Tot.	
3	—	2	—	2	—	2	—	I	—	—	—	—	—	—	—	—	—	—	—	—	—	a	28
I	—	2	—	—	—	I	—	—	—	—	—	—	—	—	—	—	—	—	—	—	—	b	
4	—	4	—	2	—	3	—	I	—	—	—	—	—	—	—	—	—	—	—	—	—	c	
—	—	—	—	—	—	—	—	—	—	—	—	—	—	—	—	—	—	—	—	—	—	d	
—	—	—	—	—	—	—	—	—	—	—	—	—	—	—	—	—	—	—	—	—	—	e	
—	—	—	—	—	—	—	—	—	—	—	—	—	—	—	—	—	—	—	—	—	—	Tot.	
151	2	168	3	173	10	198	8	190	9	121	I	139	4	77	3	137	7	—	—	—	—	a	29
60	28	63	16	61	7	41	4	40	3	12	—	11	—	5	3	2	1	—	—	—	—	b	
143	74	149	66	146	38	160	40	145	27	130	22	103	7	71	4	89	13	—	—	—	—	c	
149	17	145	8	135	18	147	13	142	7	117	4	81	5	56	2	113	4	—	—	—	—	d	
1.699	674	1.318	387	1.050	193	967	181	802	91	643	49	499	42	312	7	322	10	—	—	—	—	e	
2.202	795	1.843	480	1.585	266	1.513	246	1.319	137	1.023	76	833	58	521	16	663	35	—	—	—	—	Tot.	
110	7	50	7	23	5	15	5	7	3	4	—	r	2	3	—	10	2	—	—	—	—	—	
—	—	—	—	—	—	—	—	—	—	—	—	—	—	—	—	—	—	—	—	—	—	—	
51	—	88	—	68	—	78	—	65	—	52	2	43	I	—	—	38	—	—	—	—	—	a	30
72	4	76	4	77	I	62	—	51	I	25	I	11	2	32	—	10	—	—	—	—	—	b	
672	—	551	4	422	7	315	2	234	2	155	I	132	—	92	—	71	—	—	—	—	—	c	
795	4	715	8	567	8	455	2	350	3	232	4	186	3	184	—	119	—	—	—	—	—	d	
8	—	7	—	—	—	6	—	—	—	r	—	—	—	—	—	—	—	—	—	—	—	e	
—	—	—	—	—	—	—	—	—	—	—	—	—	—	—	—	—	—	—	—	—	—	Tot.	
4	I	10	—	3	2	5	2	6	2	3	I	I	—	I	—	I	—	—	—	—	—	a	30
23	12	31	16	28	7	35	6	30	6	27	I	14	I	I	I	3	—	—	—	—	—	b	
8	—	21	8	8	—	5	—	7	I	6	—	2	—	3	—	I	—	—	—	—	—	c	
35	18	62	16	39	9	45	8	43	9	36	2	17	1	13	1	5	—	—	—	—	—	d	
—	—	—	—	—	—	—	—	—	—	—	—	—	—	—	—	—	—	—	—	—	—	e	
—	—	—	—	—	—	—	—	—	—	—	—	—	—	—	—	—	—	—	—	—	—	Tot.	
55	I	98	—	71	2	83	2	71	2	55	3	44	I	33	—	39	—	—	—	—	—	a	30
95	16	107	20	105	8	97	6	81	7	52	2	25	3	19	I	13	—	—	—	—	—	b	
680	—	572	4	430	7	320	2	241	3	161	I	134	—	95	—	72	—	—	—	—	—	c	
830	17	777	24	606	17	500	10	393	12	268	6	203	4	147	—	124	—	—	—	—	—	d	
8	—	7	—	—	—	6	—	—	—	r	—	—	—	—	—	—	—	—	—	—	—	e	
—	—	—	—	—	—	—	—	—	—	—	—	—	—	—	—	—	—	—	—	—	—	Tot.	

Segue TAVOLA XIII.

Popolazione presente secondo la professione

PRO

Numero delle classi	PROFESSIONI O CONDIZIONI (*)	POSIZIONE NELLA PROFESSIONE(1)	POPOLAZIONE											
			IN COMPLESSO			10-14		15-19		20		21-24		
			M	F	M	F	M	F	M	F	M	F		
1	2	3	4	5	6	7	8	9	10	11	12	13	14	
<b>COMMERCIO</b>														
31	Vendita di merci e di derrate alimentari.....	a	1.814	1.358	456	9	1	74	22	49	3	168	22	
		b	439	362	77	6	2	129	23	36	5	79	14	
		e	155	149	6	5	—	38	1	13	—	20	1	
		Tot.	2.408	1.869	539	20	3	241	46	98	8	267	37	
			297	220	77	9	1	53	13	13	1	65	6	
32	Vendita di generi non alimentari .....	a	684	571	113	—	—	24	4	12	—	47	2	
		b	432	268	164	7	1	76	48	24	15	59	41	
		e	57	50	7	1	—	7	—	5	—	10	—	
		Tot.	1.173	889	284	8	1	107	52	41	15	116	43	
			108	88	20	—	—	19	4	2	—	18	1	
33	Vendita di merci diverse .....	a	357	191	166	—	—	3	8	8	4	19	12	
		b	17	11	6	1	—	2	2	1	1	2	1	
		e	12	12	—	—	—	4	—	—	—	1	—	
		Tot.	386	214	172	1	—	9	10	9	5	22	13	
			32	15	17	—	—	1	5	1	—	6	3	
34	Esercizi pubblici.....	a	952	623	329	2	—	16	14	6	3	19	9	
		b	94	43	51	—	—	1	10	7	3	10	13	
		e	781	574	207	8	1	70	21	57	11	133	40	
		Tot.	1.827	1.240	587	10	1	87	45	70	17	162	62	
			128	57	71	2	—	14	14	2	3	10	4	
35	Magazzini generali. Sensali. Rappresentanti.....	a	85	83	2	—	—	1	1	3	—	2	—	
		b	175	167	8	—	—	3	3	7	—	19	1	
		e	5	4	1	—	—	—	—	—	—	—	—	
		Tot.	265	254	11	—	—	4	4	10	—	21	1	
			4	3	1	—	—	1	1	—	—	—	—	
36	Aziende commerciali non specificate .....	a	25	25	—	—	—	—	9	—	—	11	—	
		b	108	97	11	1	—	7	2	27	—	49	6	
		e	25	25	—	1	—	—	—	11	—	10	—	
		Tot.	158	147	11	2	—	7	2	47	—	70	6	
	<b>Totale Commercio....</b>	a	3.917	2.851	1.066	11	1	118	49	87	10	266	45	
		b	1.265	948	317	15	3	218	88	102	24	218	76	
		e	1.035	814	221	15	1	119	22	86	11	174	41	
		Tot.	6.217	4.613	1.604	41	5	455	159	275	45	658	162	
			569	383	186	11	1	87	37	19	4	99	14	
<b>BANCA E ASSICURAZIONE</b>														
37	Banca - Borsa - Credito .....	—	327	266	61	—	—	13	11	9	2	42	10	
38	Assicurazioni .....	—	29	24	5	—	—	2	—	—	—	3	1	
39	Addetti ad aziende non specificate.....	—	1	1	—	—	—	—	—	—	—	—	—	
	<b>Totale Banca e assicurazione....</b>	—	357	291	66	—	—	15	11	9	2	45	11	
<b>DIFESA DEL PAESE</b>														
40	Difesa del Paese .....	—	6.000	6.000	—	—	—	2.350	—	315	—	1.287	—	
<b>AMMINISTRAZIONE PUBBLICA ED ORGANIZZAZIONI SINDACALI</b>														
41	Amministrazione pubblica ed organizzazioni sindacali .....	—	2.188	1.782	401	—	1	40	90	25	24	106	79	
42	Corpi organizzati alle dipendenze di pubbliche amministrazioni.....	—	361	361	—	—	—	1	—	—	—	21	—	
	<b>Totale Amministrazione pubblica ed organizzazioni sindacali....</b>	—	2.544	2.143	401	—	1	41	90	25	24	127	79	
<b>AMMINISTRAZIONE PRIVATA</b>														
43	Amministrazione privata .....	—	165	93	72	1	—	4	24	8	11	11	16	

(\*) Vedansi avvertenze nn. 13 e 15 a pagg. 5 e 6.

NOTA. — Le cifre in « corsivo » sotto i totali delle classi indicano i familiari coadiuvanti il cui ammontare è già compreso nei totali stessi. (Vedasi avvertenza n. 15 a pag. 6).

(1) a Padroni di azienda, amministratori, direttori. — b Impiegati. — c Artigiani indipendenti. — d Artigiani padroni. — e Operai salariati, garzoni.

o condizione (\*), l'età (\*) ed il sesso.

VINICIA

IN ETÀ DI 10 ANNI E PIÙ

IN ETÀ DI 10 ANNI E PIÙ																				POPOLAZIONE IN ETÀ DA 6 A 9 ANNI		POSIZIONE NELLA PROFESSIONE (1)	Numero delle classi
25-29		30-34		35-39		40-44		45-49		50-54		55-59		60-64		65-69		ignota		M	F		
M	F	M	F	M	F	M	F	M	F	M	F	M	F	M	F	M	F	M	F	M	F		
15	16	17	18	19	20	21	22	23	24	25	26	27	28	29	30	31	32	33	34	35	36	37	38
126	19	167	47	137	54	120	54	126	59	117	49	96	51	67	30	102	45	—	—	—	—	a	31
41	13	24	11	14	2	14	3	5	3	8	—	4	—	1	—	1	1	—	—	—	—	b	
19	—	11	—	15	1	14	2	3	—	6	—	2	—	2	—	1	1	—	—	—	—	e	
186	32	202	58	166	57	148	59	134	62	131	49	102	51	70	30	104	47	—	—	—	—	Tot.	32
39	10	22	11	5	13	5	7	4	5	—	3	1	2	—	5	4	—	—	—	—	—	—	
47	9	74	12	51	9	64	15	58	11	56	11	51	16	30	10	57	14	—	—	—	—	a	
39	31	30	15	13	7	6	1	3	3	5	—	3	1	2	—	1	1	—	—	—	—	b	
3	1	2	1	2	1	8	1	8	—	1	1	2	1	—	1	1	—	—	—	—	—	e	
89	41	106	28	66	17	78	17	69	14	62	12	56	18	32	11	59	15	—	—	—	—	Tot.	33
24	—	12	3	5	1	6	2	1	1	—	—	1	5	—	1	—	2	—	—	—	—	—	
18	19	30	19	22	26	20	15	24	22	12	14	8	14	13	8	14	5	—	—	—	—	a	
1	—	1	—	1	—	—	—	—	—	—	—	—	—	—	—	—	—	—	—	—	—	b	
3	—	2	—	—	—	—	—	—	—	—	—	—	—	—	—	—	—	—	—	—	—	e	
22	19	33	20	23	27	20	15	25	22	12	14	8	14	14	8	16	5	—	—	—	—	Tot.	34
1	2	3	1	1	2	—	—	1	—	1	—	—	—	—	2	—	2	—	—	—	—	—	
37	13	49	24	61	42	85	39	86	47	75	41	59	28	57	25	71	44	—	—	—	—	a	
6	9	2	3	4	7	3	3	5	2	2	—	1	—	—	1	2	—	—	—	—	—	b	
93	40	70	24	43	16	30	22	18	10	16	12	13	8	9	2	14	—	—	—	—	—	e	
136	62	121	51	108	65	118	64	109	59	93	53	73	36	66	28	87	44	—	—	—	—	Tot.	35
6	7	10	8	5	15	3	6	—	6	1	2	—	2	2	2	2	2	—	—	—	—	—	
6	—	8	—	11	—	16	—	11	—	—	—	6	—	—	—	5	1	—	—	—	—	a	
28	1	37	2	17	1	17	—	10	—	11	—	—	—	—	2	—	5	—	—	—	—	b	
—	—	—	—	—	—	—	—	2	—	—	—	—	—	—	—	—	—	—	—	—	—	e	
34	1	45	2	28	1	33	—	23	—	17	—	21	—	7	—	11	2	—	—	—	—	Tot.	36
2	—	—	—	—	—	—	—	—	—	—	—	—	—	—	—	—	—	—	—	—	—	—	
—	—	2	—	—	—	1	—	—	—	—	—	1	—	—	—	—	—	—	—	—	—	a	
5	3	2	—	1	—	2	—	—	—	2	—	—	—	—	—	—	—	—	—	—	—	b	
1	—	1	—	—	—	—	—	—	—	—	—	—	—	—	—	—	—	—	—	—	—	e	
6	3	5	—	1	—	3	—	1	—	2	—	2	—	1	—	—	—	—	—	—	—	Tot.	37
234	60	330	102	282	131	306	123	306	139	266	115	224	109	172	73	249	109	—	—	—	—	a	
120	57	96	32	50	18	42	7	24	8	28	—	20	1	5	10	2	—	—	—	—	—	b	
119	41	86	25	60	18	52	25	31	10	23	13	18	9	13	3	18	2	—	—	—	—	e	
473	168	512	159	392	187	400	155	361	157	317	128	262	119	180	77	277	113	—	—	—	—	Tot.	38
72	19	47	23	16	31	14	15	6	12	2	5	2	9	2	10	6	6	—	—	—	—	—	
54	18	44	8	33	4	19	5	11	1	20	—	9	—	5	1	6	1	1	—	—	—	—	
6	2	4	1	3	1	1	—	1	—	2	—	1	—	—	—	1	—	—	—	—	—	—	39
—	—	—	—	—	—	—	—	—	—	—	—	—	—	—	—	1	—	—	—	—	—	—	—
60	20	48	9	36	5	20	5	12	1	22	—	10	—	5	1	8	1	1	—	—	—	—	—
877	—	447	—	363	—	188	—	99	—	51	—	18	—	4	—	1	—	—	—	—	—	—	40
220	63	256	49	208	28	208	25	173	16	201	12	157	6	102	2	91	6	—	—	—	—	—	41
83	—	56	—	65	—	50	—	33	—	22	—	12	—	9	—	9	—	—	—	—	—	—	42
303	63	312	49	278	28	253	25	206	16	223	12	169	6	111	2	100	6	—	—	—	—	—	—
19	14	17	5	11	1	4	1	10	—	4	—	—	—	2	—	1	—	—	—	—	—	—	43



Numero delle classi	PROFESSIONI O CONDIZIONI (*)	POSIZIONE NELLA PROFESSIONE(1)	POPOLAZIONE											
			IN COMPLESSO			10-14		15-19		20		21-24		
			M	F	M	F	M	F	M	F	M	F		
1	2	3	4	5	6	7	8	9	10	11	12	13	14	
	<b>CULTO</b>													
44	Culto .....	—	339	295	44	1	—	4	2	2	1	14	5	
	<b>PROFESSIONI ED ARTI LIBERALI</b>													
45	Insegnamento .....	—	1.240	447	793	—	—	3	33	4	29	41	168	
46	Professioni sanitarie .....	—	624	264	360	—	—	6	7	6	3	13	22	
47	Professioni legali .....	—	101	101	—	—	—	—	—	2	—	—	—	
48	Lettere e scienze .....	—	436	432	4	—	—	19	2	56	—	240	1	
49	Arti belle .....	—	120	96	24	—	2	4	6	24	—	24	1	
	Totale Professioni ed arti liberali....	—	2.521	1.340	1.181	—	2	32	48	92	32	318	192	
	<b>ADDETTI AI SERVIZI DOMESTICI</b>													
50	Addetti ai servizi domestici.....	—	2.633	280	2.353	25	79	85	790	7	169	33	465	
	<b>PROPRIETARI E BENESTANTI</b>													
51	Proprietari e benestanti .....	—	591	378	213	—	—	1	1	2	1	5	4	
	<b>CONDIZIONI NON PROFESSIONALI</b>													
52	Pensionati .....	—	2.719	1.971	748	—	—	—	—	—	—	—	—	
53	Studenti, seminaristi, collegiali.....	—	20.428	10.892	9.536	9.577	9.036	849	422	121	27	240	29	
54	Attendenti alle cure domestiche.....	—	86.655	—	86.655	—	1.911	—	9.648	—	2.124	—	8.837	
55	Altre condizioni non professionali .....	—	3.481	2.011	1.470	71	66	100	53	19	6	82	48	
	Totale Condizioni non professionali....	—	113.283	14.874	98.409	9.648	11.013	949	10.123	140	2.157	322	8.914	
	<b>SENZA INDICAZIONE DI PROFESSIONE O CONDIZIONE</b>													
56	Senza indicazione di professione o condizione....	—	449	300	149	132	84	46	7	10	1	32	8	
	<b>TOTALE GENERALE....</b>	—	231.110 27.397	118.116 24.906	112.994 3.091	11.503 1.210	11.483 186	16.237 7.724	13.617 1.216	5.397 935	2.911 243	15.655 4.405	11.394 591	
	<b>RIEPILOGO</b>													
	Agricoltura e caccia .....	—	84.582	60.516	4.066	1.399	219	9.135	1.318	1.990	266	7.041	638	
	Industria .....	—	26.509	23.675	2.834	1.158	180	7.333	1.158	862	236	4.102	566	
	Trasporti e comunicazioni.....	—	25.138	20.858	4.280	229	87	2.602	1.030	1.991	194	4.552	859	
	Commercio .....	—	868	797	71	41	5	292	21	48	3	193	11	
	Banca e assicurazione.....	—	6.291	6.135	156	27	—	518	16	531	8	1.210	41	
	Difesa del Paese.....	—	51	51	—	—	—	12	—	6	—	11	—	
	Amministrazione pubblica ed organizzazioni sindacali.....	—	6.217	4.613	1.604	41	5	455	159	275	45	658	162	
	Amministrazione privata .....	—	569	383	186	11	1	87	37	19	4	99	14	
	Culto .....	—	357	291	66	—	—	15	11	9	2	45	11	
	Professioni ed arti liberali.....	—	6.000	6.000	—	—	—	2.350	—	315	—	1.287	—	
	Addetti ai servizi domestici.....	—	2.544	2.143	401	—	1	41	90	25	24	127	79	
	Proprietari e benestanti .....	—	165	93	72	1	—	4	24	8	11	11	16	
	Condizioni non professionali.....	—	339	295	44	1	—	4	2	2	1	14	5	
	Senza indicazione di professione o condizione.....	—	2.521	1.340	1.181	—	2	32	48	92	32	318	192	
	Totale Generale.....	—	2.633	280	2.353	25	79	85	790	7	169	33	465	
	Totale Generale.....	—	591	378	213	—	—	1	1	2	1	5	4	
	Totale Generale.....	—	113.283	14.874	98.409	9.648	11.013	949	10.123	140	2.157	322	8.914	
	Totale Generale.....	—	449	300	149	132	84	46	7	10	1	32	8	
	<b>TOTALE GENERALE....</b>	—	231.110 27.397	118.116 24.906	112.994 3.091	11.503 1.210	11.483 186	16.237 7.724	13.617 1.216	5.397 935	2.911 243	15.655 4.405	11.394 591	

(\*) Vedansi avvertenze nn. 13 e 15 a pagg. 5 e 6.

NOTA — Le cifre in « corsivo » sotto i totali delle classi indicano i familiari coadiuvanti il cui ammontare è già compreso nei totali stessi. (Vedasi avvertenza n. 15 a pag. 6).

(1) a Padroni di azienda, amministratori, direttori. — b Impiegati. — c Artigiani indipendenti. — d Artigiani padroni. — e Operai salariati, garzoni.



o condizione (\*), l'età (\*) ed il sesso.

VINCIA

IN ETÀ DI 10 ANNI E PIÙ																				POPOLAZIONE IN ETÀ DA 6 A 9 ANNI		POSIZIONE NELLA PROFESSIONE(1)	Numero delle classi
25-29		30-34		35-39		40-44		45-49		50-54		55-59		60-64		65-69		ignota		M	F		
M	F	M	F	M	F	M	F	M	F	M	F	M	F	M	F	M	F	M	F	M	F	M	F
15	16	17	18	19	20	21	22	23	24	25	26	27	28	29	30	31	32	33	34	35	36	37	38
18	5	18	2	25	9	38	8	35	1	41	6	29	3	33	—	37	2	—	—	—	—	—	44
53	185	90	121	77	85	59	58	42	48	30	28	21	22	11	9	7	7	—	—	—	—	—	45
32	37	37	33	30	48	35	48	22	47	23	45	31	33	18	23	11	14	—	—	—	—	—	46
9	—	21	—	9	—	10	—	13	—	6	—	10	—	12	—	9	—	—	—	—	—	—	47
60	—	16	1	9	—	9	—	10	—	2	—	3	—	2	—	6	—	—	—	—	—	—	48
13	4	8	2	4	5	4	2	6	1	5	—	1	—	1	1	2	—	—	—	—	—	—	49
167	226	181	157	129	138	117	108	93	96	66	78	66	55	44	33	35	21	—	—	—	—	—	50
22	255	15	134	10	97	9	104	14	71	22	53	12	47	9	39	16	50	1	—	3	3	—	51
7	7	9	6	6	6	11	13	16	13	21	12	21	15	30	24	249	111	—	—	—	—	—	52
4	—	20	5	33	30	48	66	124	72	217	115	278	114	352	107	895	239	—	—	—	—	—	53
89	10	4	2	2	3	—	—	—	—	—	—	—	—	—	—	—	—	10	7	12.514	12.177	—	54
—	9.783	—	8.778	—	7.425	—	7.107	—	6.540	—	5.751	—	5.220	—	4.457	—	9.061	—	13	—	61	—	55
100	58	82	53	86	39	64	28	56	28	65	25	70	36	108	66	1.113	968	—	1	64	56	—	56
193	9.851	106	8.838	121	7.497	112	7.201	180	6.640	282	5.891	348	5.370	455	4.630	2.008	10.268	10	21	12.578	12.294	—	56
9	3	1	3	12	3	14	6	5	—	8	7	—	2	2	3	15	15	14	7	1.497	1.498	—	56
11.820	11.800	9.196	10.089	7.408	8.387	7.032	8.044	6.698	7.328	6.009	6.433	5.861	5.797	4.791	4.916	10.477	10.766	32	29	14.112	13.802	—	56
4.206	354	2.203	177	1.266	107	837	57	529	47	348	29	245	27	228	22	769	35	1	—	34	4	—	56
6.640	386	4.910	223	3.859	153	3.853	162	3.955	184	3.661	169	3.889	118	3.238	90	6.943	149	3	—	34	7	—	56
4.016	328	2.099	147	1.227	71	802	37	516	32	341	24	242	16	223	12	753	27	1	—	34	4	—	56
2.202	795	1.843	480	1.565	266	1.513	246	1.319	137	1.028	76	833	58	521	18	663	35	2	1	—	—	—	56
170	7	50	7	23	5	15	5	7	3	4	—	1	2	3	—	10	2	—	—	—	—	—	56
830	17	777	24	606	17	500	10	393	12	268	6	203	4	147	1	124	—	1	—	—	—	—	56
8	—	7	—	—	—	6	—	—	—	1	—	—	—	—	—	—	—	—	—	—	—	—	56
473	158	512	159	392	167	400	155	361	157	317	128	262	119	190	77	277	113	—	—	—	—	—	56
72	19	47	23	16	31	14	15	6	12	2	5	2	9	2	10	6	6	—	—	—	—	—	56
60	20	48	9	26	5	20	5	12	1	22	—	10	—	5	1	8	1	1	—	—	—	—	56
877	—	447	—	363	—	188	—	99	—	51	—	18	—	4	—	1	—	—	—	—	—	—	56
303	63	312	49	273	28	253	25	206	16	228	12	169	6	111	2	100	6	—	—	—	—	—	56
19	14	17	5	11	1	4	1	10	—	4	—	1	—	2	—	1	—	—	—	—	—	—	56
18	5	18	2	25	9	38	8	35	1	41	6	29	3	33	—	37	2	—	—	—	—	—	56
167	226	181	157	129	138	117	108	93	96	66	78	66	55	44	33	35	21	—	—	—	—	—	56
22	255	15	134	10	97	9	104	14	71	22	53	12	47	9	39	16	50	1	—	3	3	—	56
7	7	9	6	6	6	11	13	16	13	21	12	21	15	30	24	249	111	—	—	—	—	—	56
193	9.851	106	8.838	121	7.497	112	7.201	180	6.640	282	5.891	348	5.370	455	4.630	2.008	10.268	10	21	12.578	12.294	—	56
9	3	1	3	12	3	14	6	5	—	8	7	—	2	2	3	15	15	14	7	1.497	1.498	—	56
11.820	11.800	9.196	10.089	7.408	8.387	7.032	8.044	6.698	7.328	6.009	6.433	5.861	5.797	4.791	4.916	10.477	10.766	32	29	14.112	13.802	—	56
4.206	354	2.203	177	1.266	107	837	57	529	47	348	29	245	27	228	22	769	35	1	—	34	4	—	56

TAVOLA XIV.

**Non cattolici secondo la condizione sociale**

Numero d'ordine	CONDIZIONE SOCIALE DEL CAPO FAMIGLIA	IN COMPLESSO			GRECO - SCISMATICA			EVANGELICA		
		MF	M	F	MF	M	F	MF	M	F
		3	4	5	6	7	8	9	10	11
1	ADDETTI ALL'AGRICOLTURA.....	235	125	110	233	124	109	2	1	1
	Conducenti terreni propri.....	231	122	109	229	121	108	2	1	1
	Fittavoli.....	1	1	—	1	1	—	—	—	—
	Mezzadri e coloni.....	—	—	—	—	—	—	—	—	—
	Giornalieri e operai di campagna.....	3	2	1	3	2	1	—	—	—
	Altri addetti all'agricoltura.....	—	—	—	—	—	—	—	—	—
2	INDUSTRIALI.....	14	8	6	6	2	4	2	—	2
3	COMMERCianti.....	28	10	18	7	2	5	6	—	6
4	ARTIGIANI.....	11	4	7	2	1	1	9	3	6
5	OPERAI.....	27	11	16	13	4	9	13	6	7
6	PERSONALE DI SERVIZIO E DI FATICA	2	2	—	—	—	—	1	1	—
7	FORZE ARMATE (esclusi gli Ufficiali ed i militari di leva).....	12	7	5	7	3	4	4	3	1
8	UFFICIALI.....	2	2	—	—	—	—	2	2	—
9	IMPIEGATI.....	47	20	27	15	4	11	16	9	7
10	CULTO, PROFESSIONI ED ARTI LIBERALI	20	10	10	5	2	3	12	6	6
11	PROPRIETARI E BENESTANTI.....	12	6	6	7	4	3	3	1	2
12	CONDIZIONI NON PROFESSIONALI.....	30	10	20	8	1	7	15	5	10
13	IGNOTA (1).....	116	76	40	1	1	—	57	31	26
	<b>Totale...</b>	<b>556</b>	<b>291</b>	<b>265</b>	<b>304</b>	<b>148</b>	<b>156</b>	<b>142</b>	<b>68</b>	<b>74</b>
	<i>di cui stranieri (*)...</i>	<i>143</i>	<i>71</i>	<i>72</i>	<i>14</i>	<i>3</i>	<i>11</i>	<i>70</i>	<i>29</i>	<i>41</i>
										Comune di
1	ADDETTI ALL'AGRICOLTURA.....	240	127	113	235	124	111	2	1	1
	Conducenti terreni propri.....	235	124	111	230	121	109	2	1	1
	Fittavoli.....	1	1	—	1	1	—	—	—	—
	Mezzadri e coloni.....	—	—	—	—	—	—	—	—	—
	Giornalieri e operai di campagna.....	4	2	2	4	2	2	—	—	—
	Altri addetti all'agricoltura.....	—	—	—	—	—	—	—	—	—
2	INDUSTRIALI.....	35	15	20	9	3	6	9	2	7
3	COMMERCianti.....	47	17	30	11	4	7	16	3	13
4	ARTIGIANI.....	21	9	12	2	1	1	17	6	9
5	OPERAI.....	39	16	23	15	4	11	18	8	10
6	PERSONALE DI SERVIZIO E DI FATICA	4	3	1	—	—	—	2	1	1
7	FORZE ARMATE (esclusi gli Ufficiali ed i militari di leva).....	12	7	5	7	3	4	4	3	1
8	UFFICIALI.....	5	4	1	—	—	—	5	4	1
9	IMPIEGATI.....	69	29	40	17	4	13	27	14	13
10	CULTO, PROFESSIONI ED ARTI LIBERALI	29	14	15	8	4	4	15	6	9
11	PROPRIETARI E BENESTANTI.....	13	7	6	7	4	3	3	1	2
12	CONDIZIONI NON PROFESSIONALI.....	52	23	29	9	1	8	26	13	13
13	IGNOTA (1).....	211	128	83	3	2	1	119	69	50
	<b>Totale...</b>	<b>777</b>	<b>399</b>	<b>378</b>	<b>323</b>	<b>154</b>	<b>169</b>	<b>263</b>	<b>133</b>	<b>130</b>
	<i>di cui stranieri (*)...</i>	<i>267</i>	<i>128</i>	<i>129</i>	<i>17</i>	<i>4</i>	<i>13</i>	<i>147</i>	<i>73</i>	<i>74</i>

(\*) Vedansi avvertenze nn. 10, 16 e 17 a pagg. 4 e 6.

(1) In questa voce sono compresi soltanto i censiti nelle convivenze, per quali non è possibile far riferimento alla condizione sociale del capo della convivenza.

del capo famiglia (\*), la religione (\*) ed il sesso.

RELIGIONE												Numero d'ordine
ISRAELITA			MAOMETTANA			ALTRA			NESSUNA			
M F	M	F	M F	M	F	M F	M	F	M F	M	F	
12	13	14	15	16	17	18	19	20	21	22	23	

**POLA**

—	—	—	—	—	—	—	—	—	—	—	—	1
—	—	—	—	—	—	—	—	—	—	—	—	
—	—	—	—	—	—	—	—	—	—	—	—	
—	—	—	—	—	—	—	—	—	—	—	—	
—	—	—	—	—	—	—	—	—	—	—	—	
—	—	—	—	—	—	—	—	—	—	—	—	
6	6	—	—	—	—	—	—	—	—	—	—	2
15	8	7	—	—	—	—	—	—	—	—	—	3
—	—	—	—	—	—	—	—	—	—	—	—	4
—	—	—	—	—	—	—	—	—	1	1	—	5
1	1	—	—	—	—	—	—	—	—	—	—	6
—	—	—	—	—	—	—	—	—	1	1	—	7
—	—	—	—	—	—	—	—	—	—	—	—	8
9	3	6	—	—	—	—	—	—	7	4	3	9
—	—	—	—	—	—	—	—	—	3	2	1	10
2	1	1	—	—	—	—	—	—	—	—	—	11
5	2	3	—	—	—	1	1	—	1	1	—	12
32	19	13	19	19	—	1	1	—	6	5	1	13
70	40	30	19	19	—	2	2	—	19	14	5	
37	18	19	19	19	—	1	1	—	2	1	1	

**VINCIA**

1	1	—	—	—	—	—	—	—	2	1	1	1
1	1	—	—	—	—	—	—	—	2	1	1	
—	—	—	—	—	—	—	—	—	—	—	—	
—	—	—	—	—	—	—	—	—	—	—	—	
—	—	—	—	—	—	—	—	—	—	—	—	
8	8	—	—	—	—	—	—	—	9	2	7	2
17	9	8	—	—	—	—	—	—	3	1	2	3
—	—	—	—	—	—	—	—	—	2	—	2	4
2	1	1	—	—	—	—	—	—	4	3	1	5
1	1	—	—	—	—	—	—	—	1	1	—	6
—	—	—	—	—	—	—	—	—	1	1	—	7
—	—	—	—	—	—	—	—	—	—	—	—	8
12	5	7	—	—	—	—	—	—	13	6	7	9
2	1	1	—	—	—	—	—	—	4	3	1	10
2	1	1	—	—	—	—	—	—	1	1	—	11
13	5	8	—	—	—	1	1	—	3	3	—	12
50	26	24	22	22	—	1	1	—	16	8	8	13
108	58	50	22	22	—	2	2	—	59	30	29	
60	25	35	22	22	—	1	1	—	10	3	7	

TAVOLA XV.

**Stranieri (\*) secondo lo Stato di appartenenza ed il sesso.**

STATO DI APPARTENENZA	PROVINCIA			COMUNE DI POLA			STATO DI APPARTENENZA	PROVINCIA			COMUNE DI POLA		
	M	F	T	M	F	T		M	F	T	M	F	T
1	2	3	4	5	6	7	1	2	3	4	5	6	7
<b>EUROPA</b>							<b>AFRICA</b>						
Città del Vaticano .....	1	—	1	—	—	—	Egitto .....	—	—	—	—	—	—
San Marino .....	2	—	2	—	—	—	Etiopia .....	—	—	—	—	—	—
Albania .....	—	—	—	—	—	—	Liberia .....	—	—	—	—	—	—
Austria .....	579	272	307	123	49	74	Unione Sud Africana .....	—	—	—	—	—	—
Belgio .....	—	—	—	—	—	—	Possedimenti, Protettorati e Mandati belgi .....	—	—	—	—	—	—
Bulgaria .....	—	—	—	—	—	—	Possedimenti, Protettorati e Mandati britannici .....	—	—	—	—	—	—
Cecoslovacchia .....	225	81	144	172	65	107	Possedimenti, Protettorati e Mandati francesi .....	—	—	—	—	—	—
Danimarca .....	1	—	1	1	—	1	Altri Possedimenti e Protettorati .....	—	—	—	—	—	—
Estonia .....	—	—	—	—	—	—	<b>Totale...</b>	—	—	—	—	—	—
Finlandia .....	—	—	—	—	—	—	<b>AMERICA</b>						
Francia .....	5	2	3	2	1	1	Argentina .....	6	2	4	1	—	1
Germania .....	121	46	75	60	29	31	Brasile .....	—	—	—	—	—	—
Gran Bretagna e Irlanda del Nord (Regno Unito di) .....	25	11	14	17	7	10	Canada .....	—	—	—	—	—	—
Grecia .....	1	—	1	—	—	—	Cile .....	1	1	—	—	—	—
Irlanda, Stato libero .....	—	—	—	—	—	—	Colombia .....	—	—	—	—	—	—
Jugoslavia .....	695	283	412	247	92	155	Cuba .....	—	—	—	—	—	—
Lettonia .....	—	—	—	—	—	—	Messico .....	—	—	—	—	—	—
Lituania .....	—	—	—	—	—	—	Perù .....	—	—	—	—	—	—
Lussemburgo .....	—	—	—	—	—	—	Stati Uniti .....	18	7	11	6	3	3
Norvegia .....	—	—	—	—	—	—	Uruguay .....	—	—	—	—	—	—
Paesi Bassi .....	3	1	2	2	1	1	Venezuela .....	—	—	—	—	—	—
Polonia .....	21	6	15	12	4	8	Altri Stati e Possedimenti .....	—	—	—	—	—	—
Portogallo .....	—	—	—	—	—	—	<b>Totale...</b>	25	10	15	7	3	4
Romania .....	7	3	4	4	3	1	<b>OCEANIA</b>						
Spagna .....	—	—	—	—	—	—	Australia .....	—	—	—	—	—	—
Svezia .....	1	1	—	1	1	—	Nuova Zelanda .....	—	—	—	—	—	—
Svizzera .....	10	4	6	7	2	5	Possedimenti, Protettorati e Mandati britannici .....	—	—	—	—	—	—
Turchia (parte europea) .....	—	—	—	—	—	—	Possedimenti francesi .....	—	—	—	—	—	—
Ungheria .....	91	44	47	36	18	18	Possedimenti e Mandati giapponesi .....	—	—	—	—	—	—
U. R. S. S. (parte europea) ..	6	1	5	3	—	3	Possedimenti olandesi .....	—	—	—	—	—	—
Altri Stati e Possedimenti .....	4	3	1	—	—	—	Possedimenti U. S. A. ....	—	—	—	—	—	—
<b>Totale...</b>	1.798	758	1.040	687	272	415	<b>Totale...</b>	—	—	—	—	—	—
<b>ASIA</b>							<b>In complesso...</b>	1.843	788	1.055	714	295	419
Afganistan, Nepal, Persia, Siam	19	19	—	19	19	—	<i>di cui con dimora abituale</i> .....	1.206	492	714	539	225	314
Cina .....	1	1	—	1	1	—							
Giappone .....	—	—	—	—	—	—							
India Britannica .....	—	—	—	—	—	—							
Turchia (parte asiatica) .....	—	—	—	—	—	—							
U. R. S. S. (parte asiatica) ..	—	—	—	—	—	—							
Possedimenti, Protettorati e Mandati britannici .....	—	—	—	—	—	—							
Possedimenti, Protettorati e Mandati francesi .....	—	—	—	—	—	—							
Altri Stati, Possedimenti e Protettorati .....	—	—	—	—	—	—							
<b>Totale...</b>	20	20	—	20	20	—							

(\*) Vedasi avvertenza n. 17 a pag. 6.

TAVOLA XVI.

**Censiti in età di 6 anni e più che sapevano leggere (\*).**

CIRCOSCRIZIONI (*)	CENSITI IN ETÀ DI 6 ANNI E PIÙ						SU 100 CENSITI IN ETÀ DI 6 ANNI E PIÙ SAPEVANO LEGGERE		
	in complesso			che sapevano leggere			M F	M	F
	M F	M	F	M F	M	F			
1	2	3	4	5	6	7	8	9	10
<b>COMUNI</b>									
Albona.....	12.452	5.891	6.561	7.739	4.216	3.523	62	72	54
Antignana.....	3.351	1.646	1.705	2.541	1.306	1.235	76	79	72
Barbana d'Istria.....	4.095	2.034	2.061	2.138	1.304	834	52	64	40
Bogliuno.....	3.104	1.564	1.540	2.208	1.177	1.031	71	75	67
Bùie d'Istria.....	6.304	3.232	3.072	4.611	2.498	2.113	73	77	69
Canfanaro.....	3.325	1.601	1.724	2.091	1.160	931	63	72	54
Capodistria.....	12.002	6.213	5.789	10.401	5.382	5.019	87	87	87
Cherso.....	6.395	2.891	3.504	4.676	2.185	2.491	73	76	71
Cittanova d'Istria.....	2.037	1.041	996	1.617	852	765	79	82	77
Dignano d'Istria.....	9.334	4.609	4.725	6.692	3.525	3.167	72	76	67
Erpelle-Còsina.....	2.053	1.003	1.050	1.763	869	894	86	87	85
Fianona.....	3.756	1.804	1.952	2.531	1.327	1.204	67	74	62
Gimino.....	4.783	2.318	2.465	2.535	1.506	1.029	53	65	42
Grisignana.....	3.404	1.820	1.584	2.286	1.287	999	67	71	63
Isola d'Istria.....	8.091	3.890	4.201	6.876	3.326	3.550	85	86	85
Lanischie.....	2.635	1.105	1.530	1.686	809	877	64	73	57
Lussingrande.....	1.886	697	1.189	1.649	609	1.040	87	87	87
Lussinpiccolo.....	6.181	2.622	3.559	5.253	2.297	2.956	85	88	83
Marèsego.....	2.656	1.356	1.300	1.694	919	775	64	68	60
Monte di Capodistria.....	3.790	1.836	1.954	2.541	1.368	1.173	67	75	60
Montona.....	5.470	2.772	2.698	3.463	1.989	1.474	63	72	55
Neresine.....	1.548	633	915	1.296	566	730	84	89	80
Orsera.....	4.707	2.398	2.309	2.877	1.618	1.259	61	67	55
Òssero.....	846	387	459	650	323	327	77	83	71
Parenzo.....	10.936	5.791	5.145	7.447	4.222	3.225	68	73	63
Pinguente.....	8.136	4.115	4.021	5.112	2.815	2.297	63	68	57
Pirano.....	12.954	6.201	6.753	10.251	5.089	5.162	79	82	76
Pisino.....	16.241	8.289	7.952	10.865	6.021	4.844	67	73	61
Pola.....	51.137	29.875	21.262	44.289	26.950	17.339	87	90	82
Pòrtole.....	4.753	2.481	2.272	2.867	1.706	1.161	60	69	51
Rovigno d'Istria.....	9.137	4.187	4.950	7.580	3.521	4.059	83	84	82
Rozzo.....	2.291	1.087	1.204	1.718	883	835	75	81	69
Sanvincenti.....	2.700	1.332	1.368	1.537	910	627	57	68	46
Umago.....	5.822	2.890	2.932	4.436	2.344	2.092	76	81	71
Valdarsa.....	1.737	882	855	1.008	549	459	58	62	54
Valle d'Istria.....	2.274	1.177	1.097	1.694	951	743	74	81	68
Vertenèglio.....	2.717	1.376	1.341	2.327	1.220	1.107	86	89	83
Villa Decani.....	5.713	2.905	2.808	4.426	2.339	2.087	77	81	74
Visignano d'Istria.....	4.246	2.187	2.059	2.686	1.530	1.156	63	70	56
Visinada.....	4.025	2.090	1.935	2.911	1.647	1.264	72	79	65
<b>ZONE AGRARIE (*)</b>									
<b>(Regione unica di Collina)</b>									
X - Costiera settentrionale.....	47.259	23.404	23.855	37.952	19.292	18.660	80	82	73
XI - Costiera occidentale.....	108.221	58.311	49.910	84.725	48.577	36.148	78	83	72
XII - Centrale dell'Istria.....	86.688	43.283	43.405	56.767	31.266	25.501	65	72	59
XIII - Isola del Carnaro.....	16.856	7.230	9.626	18.524	5.980	7.544	80	83	78
<b>Provincia...</b>	<b>259.024</b>	<b>132.228</b>	<b>126.796</b>	<b>192.968</b>	<b>105.115</b>	<b>87.853</b>	<b>74</b>	<b>79</b>	<b>69</b>

(\*) Vedansi avvertenze nn. 1, 2 e 18 a pagg. 3, 4 e 6.

TAVOLA XVII.

**Analfabeti secondo l'età (\*), il sesso e le categorie professionali (\*).**

PROVINCIA

ETÀ IN ANNI COMPIUTI (*)	IN COMPLESSO	CATEGORIE PROFESSIONALI (*)							
		Agricoltura e caccia	Industria	Trasporti e comunicazioni	Commercio	Servizi domestici	Altre categorie professionali (1)	Condizioni non professionali	
1	2	3	4	5	6	7	8	9	
6-9 .....	M F	2.948	13	—	—	—	1	—	2.929
	M	1.453	8	—	—	—	—	—	1.445
	F	1.490	5	—	—	—	1	—	1.484
10-14.....	M F	567	217	4	—	—	30	—	316
	M	278	178	3	—	—	11	—	86
	F	289	39	1	—	—	19	—	230
15-19.....	M F	3.107	1.518	64	7	5	174	11	1.328
	M	1.329	1.206	51	7	4	21	1	39
	F	1.778	312	13	—	1	153	10	1.289
da 6 a 19 anni.....	M F	6.617	1.748	68	7	5	205	11	4.573
	M	3.060	1.392	54	7	4	32	1	1.570
	F	3.557	356	14	—	1	173	10	3.003
20-29.....	M F	9.402	3.483	594	164	40	190	14	4.917
	M	3.932	3.074	542	164	20	21	5	106
	F	5.470	409	52	—	20	169	9	4.811
30-39.....	M F	8.233	2.439	354	67	26	78	17	5.252
	M	2.783	2.271	320	67	11	5	10	99
	F	5.450	168	34	—	15	73	7	5.153
da 20 a 39 anni.....	M F	17.635	5.922	948	231	66	268	31	10.169
	M	6.715	5.345	862	231	31	26	15	205
	F	10.920	577	86	—	35	242	16	9.964
40-49.....	M F	10.334	3.074	488	86	72	58	20	6.536
	M	3.511	2.839	451	85	19	6	7	104
	F	6.823	235	37	1	53	52	13	6.432
50-64.....	M F	17.289	6.389	611	124	113	81	82	9.889
	M	7.224	6.064	578	124	53	22	51	332
	F	10.065	325	33	—	60	59	31	9.557
da 40 a 64 anni.....	M F	27.623	9.463	1.099	210	135	139	162	16.425
	M	10.735	8.903	1.029	209	72	28	58	436
	F	16.888	560	70	1	113	111	44	15.989
65 anni - ω .....	M F	14.164	5.323	218	33	75	38	184	8.283
	M	6.595	5.183	207	33	42	9	117	1.004
	F	7.569	140	11	—	33	29	67	7.289
Età ignota .....	M F	17	—	—	—	—	1	—	16
	M	8	—	—	—	—	1	—	7
	F	9	—	—	—	—	—	—	9
In complesso ..	M F	66.056	22.456	2.333	481	331	651	328	39.476
	M	27.113	20.823	2.152	480	149	96	191	3.222
	F	38.943	1.633	181	1	182	555	137	36.254

(\*) Vedansi avvertenze nn. 13 e 19 a pagg. 5 e 6.

(1) Banca e assicurazione - Difesa del Paese - Amministrazione pubblica ed organizzazioni sindacali - Amministrazione privata - Culto - Professioni ed arti liberali - Proprietari e benestanti.