

ISTITUTO CENTRALE DI STATISTICA DEL REGNO D'ITALIA

VII CENSIMENTO GENERALE
DELLA POPOLAZIONE

21 APRILE 1931-IX

VOLUME III

FASCICOLO 35

PROVINCIA DI BOLOGNA



ROMA
ISTITUTO POLIGRAFICO DELLO STATO
LIBRERIA
1934 - ANNO XII

VII CENSIMENTO GENERALE DELLA POPOLAZIONE - (PROV. DI BOLOGNA)

ERRATA-CORRIGE

Pag. X sezione 1 riga 2 *invece di* Prospetto 9 a pag. VIII *leggasi* Prospetto 9 a pag. VII

Pag. 11	Tav.	III colonna	13 riga	31	<i>invece di</i>	—	<i>leggasi</i>	1
»	»	»	»	34	»	.322	»	132.332
»	13	IV	» 25	3	»	3	»	23
»	27	IX	» 3	36	»	55	»	552
»	33	X	» 24	15	»	93	»	83
»	»	»	»	16	»	83	»	93
»	37	XII	» 8	50	»	—	»	13
»	»	»	» 9	50	»	1	»	—
»	40	»	» 4	28	»	72	»	71
»	50	XIII	» 11	4 ultima	»	54	»	554



INDICE

1 - AVVERTENZE	Pag.	IV
2 -- NOTE ILLUSTRATIVE :		
1 - <i>Variazioni territoriali</i>	»	V
2 - <i>Popolazione presente e residente</i>	»	V
3 - <i>Densità</i>	»	VI
4 - <i>Popolazione agglomerata e sparsa - Presenti con dimora temporanea - Assenti temporaneamente</i>	»	VI
5 - <i>Famiglie di censimento e famiglie naturali</i>	»	VI
6 - <i>Convivenze</i>	»	VII
7 - <i>Sesso ed età</i>	»	X
8 - <i>Stato civile</i>	»	X
9 - <i>Luogo di nascita</i>	»	XII
10 - <i>Professioni</i>	»	XII
11 - <i>Religione</i>	»	XVI
12 - <i>Stranieri</i>	»	XVI
13 - <i>Analfabetismo</i>	»	XVI
3 - AVVERTENZE ALLE TAVOLE	»	3
4 - TAVOLE :		
I - <i>Famiglie secondo il numero dei membri</i>	Pag.	8
II - <i>Famiglie secondo il tipo e la composizione</i>	»	10
III - <i>Famiglie secondo il tipo, la composizione ed il numero dei membri</i>	»	11
IV - <i>Famiglie naturali secondo il numero dei membri</i>	»	12
V - <i>Famiglie naturali secondo la condizione sociale del capo famiglia</i>	»	14
VI - <i>Famiglie naturali secondo il numero dei membri e la condizione sociale del capo famiglia</i>	»	16
VII - <i>Convivenze secondo la specie. — Sesso e qualità dei componenti</i>	»	18
VIII - <i>Popolazione presente secondo l'età, l'anno di nascita, il sesso e lo stato civile</i>	»	20
IX - <i>Popolazione presente secondo l'età, il sesso e lo stato civile</i>	»	27
X - <i>Popolazione presente secondo il luogo di nascita, i grandi gruppi di età ed il sesso</i>	»	32
XI - <i>Popolazione presente secondo il luogo di nascita, i grandi gruppi di età, il sesso e lo stato civile</i>	»	34
XII - <i>Popolazione presente in età di 10 anni e più secondo la professione o condizione ed il sesso. — Disoccupati nella popolazione in età dai 15 ai 64 anni</i>	»	36
XIII - <i>Popolazione presente secondo la professione o condizione, l'età ed il sesso</i>	»	42
XIV - <i>Non cattolici secondo la condizione sociale del capo famiglia, la religione ed il sesso</i>	»	52
XV - <i>Stranieri secondo lo Stato di appartenenza ed il sesso</i>	»	54
XVI - <i>Censiti in età di 6 anni e più che sapevano leggere</i>	»	55
XVII - <i>Analfabeti secondo l'età, il sesso e le categorie professionali</i>	»	57

AVVERTENZE

1. — Le cifre della popolazione presente e residente al 21 aprile 1931-IX, corrispondono a quelle pubblicate con R. decreto 16 aprile 1932-X, n. 324 (Gazzetta Ufficiale 20 aprile 1932-X), successivamente rettificata con R. decreto 5 dicembre 1932-XI, n. 2064 (Gazzetta Ufficiale 6 aprile 1933-XI).

2. — I dati concernenti la classificazione dei Comuni della Provincia secondo la densità e secondo l'importanza demografica sono contenuti nel *Volume I "Relazione Preliminare"*.

3. — I dati relativi alla superficie, altimetria e densità dei singoli Comuni, nonché i dati sulla popolazione presente e residente dei Comuni e delle singole Frazioni di censimento, sono contenuti nel *Volume II "Popolazione dei Comuni e delle Frazioni di censimento"*.

4. — I risultati del VII Censimento generale della popolazione — secondo il piano completo di elaborazione — vengono pubblicati in 92 fascicoli provinciali che costituiscono il *III Volume*.

Nel *IV Volume*, contenente la Relazione generale, saranno pubblicati anche i dati per Compartimenti, Ripartizioni geografiche e Regno.

5. — I dati sulle professioni, classificati secondo 339 voci, vengono pubblicati solo per le Province di Roma e Genova: per le altre Province i dati sono classificati secondo 56 classi professionali.

6. — Quando nelle *Note illustrative* che precedono le tavole, le cifre contenute nei prospetti di confronto con i passati censimenti non risalgono fino al 1901, ciò significa che mancano i dati relativi ai censimenti non menzionati.

7. — Nei prospetti o nelle tavole della presente pubblicazione sono adoperati i seguenti segni convenzionali:

linea (—) quando il fenomeno non esiste; puntini (..) quando le cifre proporzionali non raggiungono le cifre significative dell'ordine minimo considerato (0,1 oppure 0,01)

NOTE ILLUSTRATIVE

1. - Variazioni territoriali. — In seguito alle variazioni verificatesi nella circoscrizione provinciale dal 1901 al 1931, la popolazione presente, riferita al 1° dicembre 1921, è diminuita di 11.975 abitanti.

DATA DEL DECRETO DI VARIAZIONE	VARIAZIONI (*)		POPOLAZIONE PRESENTE AL 1° DICEMBRE 1921	
	in aumento	in diminuzione	in aumento	in diminuzione
24 gennaio 1929	Aggregato 1 Comune della Provincia di Ferrara (1)	—	5.140	—
id.	—	Staccato 1 Comune passato alla Provincia di Modena (2)	—	17.115
		Totale . . .	5.140	17.115
		Variazione complessiva . . .	—	11.975

(*) Vedasi volume edito dall'Istituto Centrale di Statistica: «*Variazioni di territorio e di nome avvenute nelle circoscrizioni amministrative del Regno dal 1° aprile 1927 al 15 ottobre 1930*».

(1) Il Comune aggregato è: Pieve di Cento.

(2) Il Comune staccato è: Castelfranco dell'Emilia.

2. - Popolazione presente e residente. — La popolazione presente nelle circoscrizioni alle date dei censimenti (Prosp. 1), è cresciuta rapidamente dal 1901 al 1931, tanto per i maschi che per le femmine. L'aumento di popolazione tra il 1921 e il 1931 risulta minore di quello dei precedenti periodi intercensuali. Il rapporto dei sessi (M per 1000 F) appare nel 1931 inferiore a quello che era nel 1901. Nel 1931 la deficienza dei maschi per 1000 femmine è di 31 ed è maggiore di quella constatata nel 1921 (9).

Prosp. 1. — POPOLAZIONE PRESENTE.
(nelle circoscrizioni alle date dei censimenti)

CENSIMENTI	POPOLAZIONE		MASCHI		FEMMINE		M per 1000 F	Superficie Km ²
	N.	Aumenti	N.	Aumenti	N.	Aumenti		
1901 10 febbraio	527.367		265.143		262.224		1011	3.795,50
1911 10 giugno	577.729	50.362	289.052	23.909	288.677	26.453	1001	3.795,50
1921 1° dicembre	642.674	64.945	319.860	30.808	322.814	34.137	991	3.795,50
1931 21 aprile	683.032	40.358	336.184	16.324	346.848	24.034	969	3.702,35

Considerando, invece, la popolazione presente riferita alla circoscrizione del 1931 (Prosp. 2), l'aumento in cifre assolute tra il 1921 ed il 1931 risulta superiore a

quello verificatosi tra il 1901 ed il 1911, ma sensibilmente inferiore a quello tra il 1911 ed il 1921. Gli aumenti verificatisi nella popolazione residente, riferita alla circoscrizione del 1931, sono indicati nello stesso Prospetto. 2.

Prosp. 2. — POPOLAZIONE PRESENTE E RESIDENTE.
(nella circoscrizione del 1931)

CENSIMENTI	POPOLAZIONE					
	PRESENTE			RESIDENTE		
	N.	Aumenti		N.	Aumenti	
		N.	%		N.	%
1901	518.409			520.750		
1911	566.931	48.522	9,4	575.632	54.882	10,5
1921	630.699	63.768	11,2	634.388	58.756	10,2
1931	683.032	52.333	8,3	687.669	53.281	8,4

L'aumento verificatosi dal 1901 al 1911 nella popolazione presente della Provincia di Bologna (Prosp. 3) va attribuito esclusivamente all'eccedenza dei nati sui morti, poichè in tale periodo il saldo netto del movimento sociale (differenza fra gli immigrati e gli emigrati) è stato negativo. Dal 1911 al 1931 il saldo netto del movimento sociale è invece positivo e l'aumento di popolazione è determinato sia da tale saldo, sia dall'eccedenza dei nati, la quale dal 1921 al 1931 vi contribuisce per la quasi totalità. Dal 1901 al 1911 il saldo netto del movimento sociale rappresenta il -1,7% della popolazione censita all'inizio del decennio; dal 1911 al 1921 il 3,8%; dal 1921 al 1931 lo 0,6%.

Prosp. 3. — MOVIMENTO NATURALE E MIGRATORIO DELLA POPOLAZIONE PRESENTE.
(nella circoscrizione del 1931)

PERIODI INTERCENSUALI	AUMENTO a	ECCEDENZA DEI NATI b	ECCEDENZA IMMIGRATI O EMIGRATI (-)	
			a-b	% sulla popolazione all'inizio del decennio
1901-1911 . . .	48.522	57.528	- 9.006	- 1,7
1911-1921 . . .	63.768	42.499	21.269	3,8
1921-1931 . . .	52.333	48.549	3.784	0,6

3. - Densità. — La densità della popolazione (Prospetto 4) che, nel complesso della Provincia è nel 1931 aumentata di un terzo in confronto di quella del 1901, è andata crescendo, nel trentennio considerato, molto più rapidamente nel Capoluogo che nel resto della Provincia, e del pari nella Regione di collina, dove la popolazione è stata sempre più densa, in confronto alle Regioni di montagna e di pianura.

Prosp. 4. — DENSITÀ PER KM² DELLA POPOLAZIONE PRESENTE.
(nella circoscrizione del 1931)

CENSIMENTI	PRO- VINCIA	CAPO- LUOGO	RESTO DELLA PROVINCIA	REGIONI AGRARIE		
				M	C	P
1901	140	1313	102	73	240	121
1911	153	1492	110	80	267	128
1921	170	1824	117	85	311	135
1931	184	2128	122	84	350	142

4. - Popolazione agglomerata e sparsa - Presenti con dimora temporanea - Assenti temporaneamente. —

La percentuale della popolazione sparsa (Prosp. 5) presenta dal 1901 al 1931 continua diminuzione, più accentuata dal 1921 al 1931. In quest'ultimo periodo la popolazione sparsa è diminuita del 12,3%, mentre la popolazione agglomerata è aumentata del 30,2%.

Prosp. 5. — POPOLAZIONE PRESENTE AGGLOMERATA E SPARSA.
(nella circoscrizione del 1931)

CENSIMENTI	POPOLAZIONE		% SPARSA
	agglomerata	sparsa	
1901	222.560	295.849	57,1
1911	253.454	313.477	55,3
1921	305.652	325.047	51,5
1931	397.855	285.177	41,8

Nelle circoscrizioni alle date dei censimenti, i presenti con dimora temporanea rappresentavano nel 1901 il 2,5% della popolazione presente; il 2,0% nel 1911; il 2,4% nel 1921; il 2,8% nel 1931.

I temporaneamente assenti, sempre nelle circoscrizioni alle date dei censimenti, costituivano nel 1901 il 2,4% della popolazione residente; nel 1911 il 3,4%; nel 1921 il 2,9% e nel 1931 il 3,5%.

Salvo che nel 1901, le percentuali dei temporaneamente assenti superano, negli altri tre censimenti considerati, quelle dei presenti con dimora temporanea.

5. - Famiglie di censimento e famiglie naturali. —

Le variazioni più caratteristiche nella composizione delle famiglie di censimento secondo il numero dei membri dal 1921 al 1931 (Prosp. 6), si compendiano in una sensibile diminuzione nella percentuale delle famiglie di un membro (da 8,5 nel 1921 a 7,0 nel 1931) ed in quella delle famiglie con 7 e più membri, che nel 1921 formavano il 19,8% e nel 1931 solo il 16,3% del totale delle famiglie. Corrispondentemente si è verificato un incremento nella percentuale delle famiglie con 2, 3, 4 e 5 membri che da 62,1 nel 1921 è passata a 67,5 nel 1931. Diminuisce, invece, la percentuale delle famiglie di 6 membri.

La percentuale dei componenti le famiglie di un membro, sul totale della popolazione censita nelle famiglie, è diminuita, parallelamente, da 1,8 a 1,6 e quella dei componenti le famiglie con 7 e più membri da 39,8 a 33,6; quella dei componenti le famiglie di 2, 3, 4 e 5 membri da 46,0 nel 1921 è passata a 52,4 nel 1931.

Prosp. 6 (*). — FAMIGLIE DI CENSIMENTO SECONDO IL NUMERO DEI MEMBRI.
(nelle circoscrizioni alle date dei censimenti)

NUMERO DEI MEMBRI	FAMIGLIE		COMPONENTI	
	1931	1921	1931	1921
1	7,0	8,5	1,6	1,8
2	15,1	14,9	6,8	6,4
3	19,9	17,6	13,4	11,3
4	18,7	16,3	16,7	14,0
5	13,8	13,3	15,5	14,3
6	9,2	9,6	12,4	12,4
7	5,6	6,5	8,9	9,8
8	3,6	4,2	6,4	7,3
9	2,2	2,9	4,5	5,5
10 e più	4,9	6,2	13,8	17,2
Totale . . .	100,0	100,0	100,0	100,0

(*) Vedasi Tav. I a pag. 8.

Nelle circoscrizioni alle date dei censimenti, il numero medio dei membri per famiglia, che nel 1911 era 4,9, è diminuito a 4,7 nel 1921 e a 4,5 nel 1931. Nel 1931 il numero medio dei membri era: nel Capoluogo 3,7; nel resto della Provincia 5,0; nella Regione agraria di montagna 4,8; di collina 4,1; di pianura 5,1.

Secondo il tipo (Tav. III a pag. 11), del complesso delle famiglie con 2 o più membri, l'86,0% era composto di soli parenti ed affini; le famiglie irregolari rappresentavano soltanto il 3,4% dello stesso complesso. Secondo il tipo ed il numero dei membri,

escluse le famiglie con un solo membro e quelle composte di soli estranei, la distribuzione era, nel 1931, la seguente:

Prosp. 7 (*). — FAMIGLIE DI CENSIMENTO
SECONDO IL TIPO E LA COMPOSIZIONE (I).

NUMERO DEI MEMBRI	FAMIGLIE			
	di soli parenti ed affini	altre	Totale	irregolari
2	17,5	8,7	16,2	20,7
3	22,1	16,9	21,3	20,1
4	20,4	18,2	20,1	17,6
5	14,5	16,8	14,8	13,1
6	9,4	12,5	9,9	9,5
7	5,7	8,3	6,1	6,2
8	3,6	5,6	3,9	4,2
9	2,2	3,7	2,4	2,7
10 e più	4,6	9,3	5,3	5,9
Totale	100,0	100,0	100,0	100,0

(*) Vedasi Tav. III a pag. 11.
(1) Escluse le famiglie di un solo membro e quelle composte di soli estranei.

Nelle famiglie composte di *soli parenti ed affini* la percentuale massima (22,1), si riscontra in quelle di 3 membri, nelle *altre* in quelle di 4 (18,2), nelle *irregolari* in quelle di 2 (20,7).

Le famiglie naturali, classificate secondo la condizione sociale del capo famiglia, si suddividono nel modo seguente:

Prosp. 8 (*). — FAMIGLIE NATURALI
SECONDO LA CONDIZIONE SOCIALE DEL CAPO FAMIGLIA.

CONDIZIONE SOCIALE DEL CAPO FAMIGLIA	FAMIGLIE	COMPONENTI	COMPOSIZIONE
			MEDIA DELLE FAMIGLIE
Addetti all'agricoltura	35,6	46,7	5,9
Conducenti terreni propri	6,0	7,5	5,6
Fittavoli	1,7	3,0	7,7
Mezzadri e coloni	10,4	18,8	8,1
Giornalieri ed operai di campagna	15,7	15,4	4,4
Altri addetti all'agricoltura	1,8	2,0	5,0
Industriali	4,1	4,1	4,5
Commercianti	6,1	5,5	4,1
Artigiani	4,1	3,6	4,0
Operai	24,2	22,0	4,1
Personale di servizio e di fatica	4,0	3,2	3,6
Forze armate	0,7	0,6	3,8
Ufficiali	0,3	0,2	3,4
Impiegati	7,9	6,5	3,7
Culto, professioni ed arti liberali	3,3	2,3	3,2
Proprietari e benestanti	1,2	0,7	2,8
Condizioni non professionali	8,5	4,6	2,4
Complesso	100,0	100,0	4,5

(*) Vedansi Tavv. V e VI alle pagg. 14 e 16.

Prescindendo dalle famiglie il cui capo apparteneva a «condizioni non professionali», le percentuali più elevate sono date dalle famiglie di agricoltori, di operai e di impiegati, le tre principali categorie delle quali si compone la popolazione. Il numero medio di membri nelle famiglie naturali è 4,5: il massimo (5,9) si riscontra nelle famiglie degli agricoltori e tra questi, in quelle dei mezzadri e coloni (8,1). La media generale di 4,5 non è superata che dalle famiglie degli agricoltori; quelle degl'industriali hanno uguale composizione.

6. - Convivenze. — La popolazione censita nelle convivenze al 1931 (Tav. VII a pag. 18), rappresenta il 4,0 % della popolazione totale (3,3 % nel 1921) e vi contribuisce con grande prevalenza il Capoluogo, che comprende il 73,3 % della popolazione censita nelle convivenze dell'intera Provincia. La composizione media delle convivenze, nelle circoscrizioni alle date dei censimenti, risultò di persone 46,4 nel 1931, di 50,9 nel 1921 e di 44,7 nel 1911.

Prosp. 9 (*). — CONVIVENZE.

N. d'ordine	SPECIE DELLE CONVIVENZE	COMPONENTI		
		M F	M	F
1	Alberghi, locande, pensioni, affittaletti	6,0	6,3	5,4
2	Istituti di cura non militari (ospedali, case di cura, manicomi)	26,2	18,8	40,9
3	Istituti di cura militari (ospedali, case di cura, manicomi)	1,5	2,2	0,2
4	Istituti di educazione non retti da religiosi (collegi, convitti, orfanotrofi, case di correzione)	4,5	4,0	5,3
5	Istituti di educazione retti da religiosi (collegi, convitti, seminari, orfanotrofi, case di correzione)	11,3	7,4	18,9
6	Comunità religiose (esclusi i seminari)	2,9	2,0	4,9
7	Istituti di assistenza (ospizi, ricoveri di mendicizia, brefotrofi, dormitori gratuiti, asili per i senza tetto, sale per emigranti)	12,4	8,4	20,5
8	Caserme, posti di guardia, baraccamenti militari, Regie navi	31,4	47,1	..
9	Navi mercantili e barche	—	—	—
10	Stabilimenti carcerari non militari (carceri giudiziarie, case di arresto, case di reclusione, ergastoli, stabilimenti di pena speciali)	2,1	2,8	0,6
11	Stabilimenti carcerari militari (carceri, reclusori, stabilimenti di pena)	0,1	0,2	—
12	Altre specie di convivenze (camerate, baracche di operai o di giornalieri di campagna, caserme di pompieri, ecc.)	1,6	0,8	3,3
	Totale	100,0	100,0	100,0

(*) Vedasi Tav. VII a pag. 18.

Prosp. 12 (*). — POPOLAZIONE PRESENTE SECONDO L'ETÀ, IL SESSO E LO STATO CIVILE.

ETÀ	IN COMPLESSO			STATO CIVILE												M per 1000 F
				Celibi e nubili			Coniugati			Vedovi			Separati legalmente e divorziati			
	M F	M	F	M F	M	F	M F	M	F	M F	M	F	M F	M	F	
0	1,8	1,9	1,7	3,3	3,3	3,4	—	—	—	—	—	—	—	—	—	1032
1	1,8	1,9	1,7	3,3	3,2	3,4	—	—	—	—	—	—	—	—	—	1027
2	1,8	1,8	1,7	3,2	3,2	3,3	—	—	—	—	—	—	—	—	—	1049
3	1,8	1,9	1,8	3,4	3,4	3,4	—	—	—	—	—	—	—	—	—	1054
4	1,8	1,9	1,8	3,4	3,3	3,4	—	—	—	—	—	—	—	—	—	1028
5	1,9	2,0	1,9	3,5	3,5	3,6	—	—	—	—	—	—	—	—	—	1023
6	1,9	2,0	1,9	3,6	3,5	3,6	—	—	—	—	—	—	—	—	—	1033
7	2,0	2,1	1,9	3,6	3,6	3,7	—	—	—	—	—	—	—	—	—	1050
8	2,0	2,0	2,0	3,7	3,6	3,8	—	—	—	—	—	—	—	—	—	1006
9	2,2	2,2	2,1	4,0	3,9	4,1	—	—	—	—	—	—	—	—	—	1009
10	2,1	2,2	2,0	3,9	3,8	4,0	—	—	—	—	—	—	—	—	—	1038
11	1,8	1,9	1,8	3,4	3,3	3,4	—	—	—	—	—	—	—	—	—	1027
12	1,1	1,1	1,1	2,1	2,0	2,2	—	—	—	—	—	—	—	—	—	996
13	1,1	1,2	1,1	2,1	2,0	2,2	—	—	—	—	—	—	—	—	—	1010
14	1,4	1,4	1,3	2,5	2,5	2,5	—	—	—	—	—	—	1042
15	1,9	1,9	1,8	3,4	3,3	3,5	—	—	—	—	—	—	1020
16	2,1	2,1	2,0	3,8	3,7	3,9	—	—	—	—	—	—	1026
17	2,1	2,1	2,1	3,8	3,8	3,9	0,1	—	—	—	—	—	—	1006
18	2,1	2,2	2,0	3,8	3,8	3,7	0,1	..	0,2	—	—	—	1055
19	2,1	2,1	2,0	3,6	3,7	3,5	0,2	..	0,4	—	—	—	—	—	—	1035
20	2,1	2,3	2,0	3,6	4,0	3,2	0,5	0,1	0,8	..	—	..	—	—	—	1125
21-24	7,6	7,9	7,3	10,6	12,2	8,9	4,7	2,5	6,8	0,2	0,1	0,2	1,2	0,4	1,9	1057
25-29	8,0	8,0	8,1	6,3	6,9	5,7	11,8	10,3	13,2	0,9	0,8	0,9	6,6	3,8	8,8	952
30-34	7,1	6,9	7,4	3,1	2,8	3,4	13,8	13,4	14,2	1,8	1,8	1,7	10,3	8,3	11,8	907
35-39	6,6	6,3	7,0	2,1	1,7	2,6	13,4	13,3	13,5	3,9	2,7	4,4	16,4	13,3	18,6	871
40-44	6,2	5,9	6,5	1,6	1,3	1,9	12,7	12,9	12,5	6,2	4,5	6,9	18,1	18,0	18,2	885
45-49	5,5	5,3	5,6	1,3	1,0	1,5	11,0	11,4	10,6	7,2	6,5	7,5	14,5	17,3	12,3	921
50-54	4,7	4,6	4,7	1,0	0,8	1,1	9,2	9,6	8,8	8,3	8,2	8,3	11,2	13,3	9,6	933
55-59	4,1	4,1	4,1	0,9	0,8	0,9	7,6	8,3	6,9	9,8	10,2	9,7	7,6	7,2	8,0	976
60-64	3,7	3,6	3,7	0,7	0,7	0,8	6,2	7,0	5,4	12,6	12,6	12,6	7,0	9,0	5,5	950
65-69	3,3	3,2	3,3	0,6	0,6	0,7	4,7	5,6	3,8	15,7	16,6	15,4	4,6	5,7	3,7	939
70-74	2,3	2,2	2,4	0,4	0,4	0,5	2,6	3,4	1,9	14,6	15,4	14,3	1,5	2,1	1,0	897
75-79	1,2	1,1	1,3	0,2	0,2	0,2	1,0	1,4	0,6	10,4	11,2	10,1	0,7	1,2	0,3	790
80-84	0,6	0,5	0,7	0,1	0,1	0,1	0,3	0,5	0,2	6,1	6,7	5,9	0,3	0,4	0,3	715
85-89	0,2	0,1	0,2	0,1	0,1	..	1,9	2,2	1,8	—	—	—	679
90-94	—	0,3	0,4	0,3	—	—	—	645
95-99	—	—	—	—	—	—	750
100 e oltre	—	—	—	—	—	—	—	—	—	1000
65-∞	7,6	7,2	7,9	1,4	1,3	1,5	8,8	11,1	6,5	49,1	52,6	47,8	7,1	9,5	5,2	874
In complesso	100,0	100,0	100,0	100,0	100,0	100,0	100,0	100,0	100,0	100,0	100,0	100,0	100,0	100,0	100,0	969

(*) Vedasi tavola VIII a pag. 20.

DISTRIBUZIONE DELLA POPOLAZIONE PRESENTE PER ETÀ, SESSO E STATO CIVILE.

(cifre proporzionali a 1 milione di abitanti)

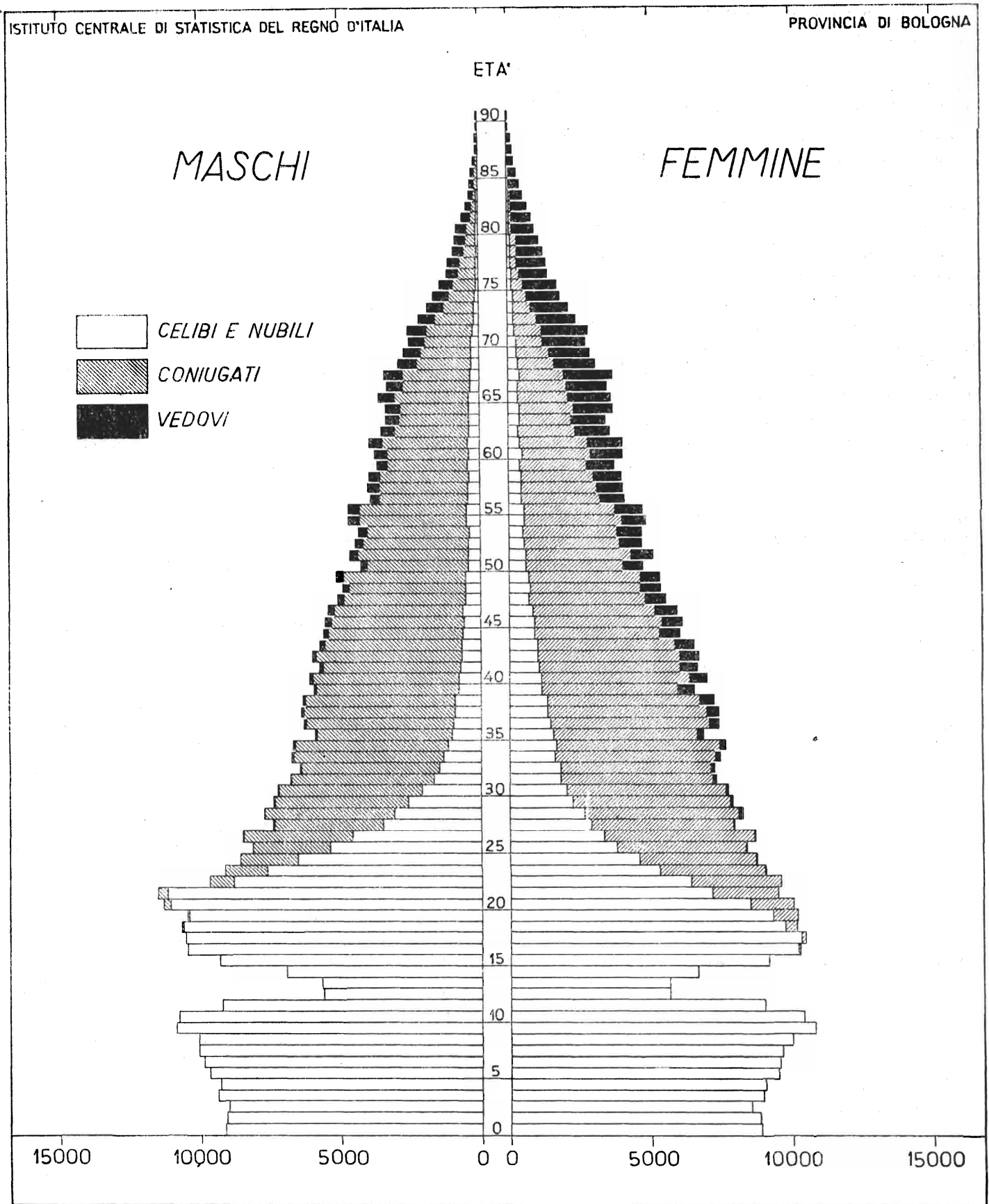

La più alta percentuale della popolazione censita nelle convivenze (Prosp. 9 a pag. VIII e Tav. VII a pag. 18) spetta alle Caserme, posti di guardia, baraccamenti militari, ecc. (31,4 % di cui 27,2 % nel Capoluogo); seguono gli Istituti di cura non militari (26,2 % di cui 14,2 % nel Capoluogo); gli Istituti di assistenza (12,4 % di cui 7,9 % nel Capoluogo); gli Istituti di educazione retti da religiosi (11,3 % di cui 7,9 % nel Capoluogo); gli Alberghi, locande, pensioni, affittaletti (6,0 % di cui 5,4 % nel Capoluogo). Le donne si trovano prevalentemente negli Istituti di cura non militari (40,9 %); negli Istituti di assistenza (20,5 %) e negli Istituti di educazione retti da religiosi (18,9 %).

7. - Sesso ed età. — Le variazioni nella composizione per età della popolazione dei due sessi, dal 1901 al 1931, sono dovute all'azione dei fattori: natalità, mortalità, movimento migratorio. Poichè l'azione di tutti questi fattori sulla composizione per età è troppo complessa per essere trattata in ogni particolare, è d'uopo limitarsi a segnalare l'andamento generale delle variazioni. Dal 1901 al 1931 (Prosp. 10), si riscontra una diminuzione notevole nella percentuale della classe da 0 a 14 anni, più intensa dal 1921 al 1931. Nelle percentuali delle altre classi di età, dal 1901 al 1931, si notano, invece, aumenti ad eccezione della classe da 40 a 59 anni che presenta dal 1901 al 1921 lievi diminuzioni, e dal 1921 al 1931 un lieve aumento,

Prosp. 10 (*). — POPOLAZIONE PRESENTE
SECONDO IL SESSO E L'ETÀ.
(nelle circoscrizioni alle date dei censimenti)

GRUPPI DI ETÀ	POPOLAZIONE				MASCHI				FEMMINE			
	1931	1921	1911	1901	1931	1921	1911	1901	1931	1921	1911	1901
0-14	26,6	30,2	32,3	32,7	27,4	30,8	32,7	32,6	25,8	29,6	32,0	32,8
15-39	41,7	39,7	37,4	37,2	41,9	39,2	37,0	37,0	41,6	40,0	37,8	37,4
40-59	20,4	19,6	20,0	20,3	19,9	19,7	20,1	20,6	20,9	19,6	19,8	20,0
60-∞	11,2	10,4	10,2	9,8	10,8	10,2	10,2	9,8	11,7	10,6	10,3	9,8
Ignota	0,1	0,1	0,2
Totale	100,0	100,0	100,0	100,0	100,0	100,0	100,0	100,0	100,0	100,0	100,0	100,0

(*) Vedasi Tav. VIII a pag. 20.

Il rapporto dei sessi nelle varie classi d'età del 1931 (Prosp. 11), confrontato con quello del 1901, segna aumento di mascolinità nella classe da 0 a 14 anni e diminuzione in tutte le altre.

Nelle classi di oltre 40 anni si delinea nettamente una tendenza verso la femminilità.

La composizione per età, sesso e stato civile, nel 1931, risulta dal Prosp. 12 (pag. VIII) e dal grafico che rappresenta la cosiddetta piramide delle età (pagina IX).

Prosp. 11 (*). — MASCHI PER 1000 FEMMINE.
(nelle circoscrizioni alle date dei censimenti)

GRUPPI DI ETÀ (1)	CENSIMENTI			
	1931	1921	1911	1901
0-14	1029	1029	1021	1005
15-39	975	971	980	1000
40-59	923	995	1018	1040
60-∞	898	952	987	1015

(*) Vedasi Tav. VIII a pag. 20.
(1) Esclusi i censiti di età ignota.

In quanto al rapporto dei sessi nelle singole classi di età, si nota eccedenza di maschi sino alla classe da 21 a 24 anni — con la sola eccezione nella età 12 — con un massimo nell'età di 20 anni, e deficienza da 25 anni in poi. La deficienza abbastanza rilevante di maschi che si nota da 35 a 49 anni può imputarsi alle perdite di guerra. La stessa deficienza, ognor crescente, dai 65 anni in poi, alla mortalità che nella vecchiaia colpisce più intensamente il sesso maschile che il femminile.

La piramide delle età ha una base ristretta e i rientramenti che si notano nelle classi da 11 a 15 anni sono dovuti alla diminuzione straordinaria di natalità verificatasi nel periodo bellico. La lieve sporgenza corrispondente alle classi maschili di 20 e 21 anni è prodotta dalla presenza di militari di leva. Nelle classi maschili adulte la riduzione subita per le perdite di guerra è stata compensata dall'afflusso degli immigrati.

8. - Stato civile. — Le quote di celibato tanto nella popolazione maschile che nella femminile di 15 anni e più (Prosp. 13 a pag. XI), aumentano dal 1911 al 1921 e diminuiscono dal 1921 al 1931. Le quote dei coniugati presentano l'andamento inverso a quelle dei celibi mentre quelle dei vedovi subiscono le stesse oscillazioni delle quote di celibato ad eccezione dei maschi per i quali vi è diminuzione anche dal 1911 al 1931.

Se si considerano le percentuali di celibi e di nubili nella popolazione di 50 anni e più (esclusi i censiti di età ignota e di stato civile ignoto), si ottiene quella che può dirsi la quota di celibato definitivo, che nel 1931 è per i maschi sensibilmente inferiore a quella dei due precedenti censimenti, mentre per le femmine tale quota differisce di poco. Inoltre, mentre nei Censimenti del 1911 e del 1921 la quota di celibato defini-

Prosp. 13 (*). — POPOLAZIONE PRESENTE DI 15 ANNI
E PIÙ SECONDO LO STATO CIVILE (I).
(nelle circoscrizioni alle date dei censimenti)

SESSO E STATO CIVILE		CENSIMENTI		
		1931	1921	1911
		%	%	%
M	celibi	40,7	41,6	41,1
	coniugati	53,5	52,0	52,1
	vedovi (2)	5,8	6,4	6,8
F	nubili	35,0	35,2	34,5
	coniugate	51,5	51,1	52,7
	vedove (2)	13,5	13,7	12,8
M F	celibi e nubili	37,8	38,3	37,8
	coniugati	52,5	51,6	52,4
	vedovi (2)	9,7	10,1	9,8

(*) Vedasi Tav. VIII a pag. 20.
(1) Esclusi i censiti di stato civile ignoto e di età ignota.
(2) Compresi i separati legalmente e i divorziati, che sono in numero trascurabile. Poiché in Italia non esiste il divorzio, le cifre dei divorziati si riferiscono ai divorziati all'estero ed agli stranieri.

tivo dei maschi era superiore a quella delle femmine, nel Censimento del 1931 la quota delle femmine è lievemente superiore a quella dei maschi:

	1931	1921	1911
Maschi	10,6	11,9	12,1
Femmine	10,7	10,5	10,9
Maschi e femmine	10,7	11,2	11,5

Dalla classificazione della popolazione di 15 anni e più secondo lo stato civile, per classi di età e per sesso, nel 1931 (Prosp. 14), risulta che nelle classi da 15 a 29 anni le percentuali delle femmine coniugate

sono molto maggiori di quelle dei maschi coniugati, dato che l'età normale al matrimonio è per le donne minore di quella degli uomini; il contrario si constata per le classi da 30 anni in poi. Le percentuali delle vedove per ogni classe di età sono superiori a quelle dei vedovi, sia per la maggior frequenza con la quale i vedovi passano a seconde nozze, sia, nelle età più avanzate, per la maggior mortalità dei coniugati maschi.

Prosp. 14 (*). — POPOLAZIONE PRESENTE SECONDO LO STATO CIVILE, PER GRUPPI DI ETÀ E PER SESSO (I).

GRUPPI DI ETÀ	MASCHI			FEMMINE		
	Cellibi	Coniugati	Vedovi (2)	Nubili	Coniugate	Vedove (2)
	%	%	%	%	%	%
15-19	99,8	0,2	..	97,1	2,9	..
20-24	90,0	9,9	0,1	68,1	31,6	0,3
25-29	49,2	50,3	0,5	36,4	62,3	1,3
30-34	23,3	75,4	1,3	23,8	73,5	2,7
35-39	15,4	82,5	2,1	19,2	74,0	6,8
40-44	12,2	84,2	3,6	15,4	73,6	11,0
45-49	11,2	83,3	5,5	13,7	72,7	13,6
50-59	10,7	80,3	9,0	11,6	68,0	20,4
60-69	11,1	71,4	17,5	10,5	50,1	39,4
70-∞	9,5	53,6	36,9	9,4	21,8	68,8

(*) Vedasi Tav. VIII a pag. 20.
(1) Esclusi i censiti di stato civile ignoto e di età ignota.
(2) Compresi i separati legalmente e i divorziati.

Nella popolazione matrimoniabile da 18 a 59 anni di età (Prosp. 15), che comprende i celibi, i vedovi e i divorziati, si nota una deficienza di femmine sino all'età di 29 anni — che dipende oltre che dalla minore età al matrimonio, come si è detto dianzi, anche dalla presenza di un elevato contingente di militari di leva — e un'eccedenza notevole dai 30 ai 59 anni.

Prosp. 15 (*). — POPOLAZIONE MATRIMONIABILE.
(da 18 a 59 anni)

GRUPPI DI ETÀ (1)	MASCHI			FEMMINE			ECCEDENZA O DEFICIENZA (—) DELLE FEMMINE			M per 1000 F
	Cellibi	Vedovi (2)	Totale	Nubili	Vedove (2)	Totale	Cellibi e nubili	Vedovi e vedove (2)	Totale	
18-19	14.429	1	14.430	13.011	1	13.012	— 1.418	—	— 1.418	1109
20-29	44.141	132	44.273	32.106	390	32.496	— 12.035	258	— 11.777	1362
30-39	8.667	612	9.279	10.754	2.109	12.863	2.087	1.497	3.584	721
40-49	4.430	1.509	5.939	6.103	4.911	11.014	1.673	3.402	5.075	539
50-59	3.109	2.506	5.615	3.551	6.122	9.673	442	3.616	4.058	580
18-59	74.776	4.760	79.536	65.525	13.533	79.058	— 9.251	8.773	— 478	1006

(*) Vedasi Tav. VIII a pag. 20.
(1) Esclusi i censiti di età ignota.
(2) Compresi i divorziati; esclusi i separati legalmente ed i censiti di stato civile ignoto.

9. - Luogo di nascita. — Dalla classificazione della popolazione secondo il luogo di nascita (Prosp. 16) risulta che dal 1911 al 1931 è diminuita, per tutti e due i sessi, la percentuale della popolazione nativa, vale a dire dei nati nello stesso Comune in cui furono censiti; e che la diminuzione è stata più forte dal 1921 al 1931. Crescono corrispondentemente, dal 1911 al 1931, le percentuali della popolazione immigrata, vale a dire del complesso dei nati in altri Comuni della stessa Provincia, dello stesso Compartimento, di altro Compartimento, nelle Colonie o all'Estero.

Prosp. 16 (*). — POPOLAZIONE PRESENTE SECONDO IL LUOGO DI NASCITA (1).

(nelle circoscrizioni alle date dei censimenti)

LUOGO DI NASCITA	1931			1921			1911		
	M	F	T	M	F	T	M	F	T
Comune di censimento	54,5	55,5	53,6	61,1	62,0	60,2	61,5	62,2	60,9
Comuni della stessa Provincia	29,5	28,0	30,8	26,6	25,3	28,0	27,6	26,6	28,7
Comuni dello stesso Compartimento	8,6	8,1	9,0	6,3	6,0	6,5	6,0	5,7	6,3
Comuni di altro compartimento	6,8	7,8	5,9	5,4	6,2	4,7	4,4	5,1	3,6
Colonie o Possedim. italiani od Estero	0,6	0,6	0,7	0,6	0,5	0,6	0,5	0,4	0,5
Totale	100,0	100,0	100,0	100,0	100,0	100,0	100,0	100,0	100,0

(*) Vedasi Tav. X a pag. 32.
(1) Esclusi i censiti di luogo di nascita ignoto.

La quota di 54,5 % riscontrata nel 1931, nella popolazione nativa per il complesso della Provincia, scende a 42,5 % per il Capoluogo e sale a 61,3 % per il complesso degli altri Comuni della Provincia (Tav. XI a pag. 34 e Prosp. 17).

Prosp. 17 (*). — POPOLAZIONE NATIVA PER GRUPPI DI ETÀ.

(cifre proporzionali a 100 censiti di ciascun gruppo di età)

GRUPPI DI ETÀ	COMUNE DI BOLOGNA	COMPLESSO DEGLI ALTRI COMUNI
fino a 19	66,8	74,1
20-24	31,9	59,5
25-29	37,7	55,0
30-39	33,8	52,4
40-∞	31,6	49,3
Complesso (1)	42,5	61,3

(*) Vedasi Tav. XI a pag. 34.
(1) Esclusi i censiti di luogo di nascita ignoto.

Anche la frequenza della popolazione nativa nelle diverse classi di età varia notevolmente tra il Comune di Bologna e il complesso degli altri Comuni della Provincia specialmente nelle classi di età da 20 anni in poi. In queste classi la popolazione nativa rappresenta, a Bologna, in cifra tonda, il 33 %; nel complesso degli altri Comuni, invece, circa il 52 %.

In tutta la Provincia la quota di celibato (Prosp. 18) della popolazione nativa da 20 anni in poi (30,4 %) risulta maggiore di quella della popolazione immigrata (26,1 %). La maggior frequenza di celibi e di nubili, nella popolazione nativa in confronto alla immigrata, si riscontra in tutte le classi di età, tranne che per i maschi nella classe da 20 a 24 anni.

Prosp. 18 (*). — PERCENTUALE DEI CELIBI E DELLE NUBILI NELLA POPOLAZIONE NATIVA ED IMMIGRATA DI 20 ANNI E PIÙ.

GRUPPI DI ETÀ	CELIBI		NUBILI		CELIBI E NUBILI	
	% nella popolazione nativa (1)	% nella popolazione immigrata (2)	% nella popolazione nativa (1)	% nella popolazione immigrata (2)	% nella popolazione nativa (1)	% nella popolazione immigrata (2)
PROVINCIA						
20-24	88,3	91,4	72,0	63,8	79,6	79,4
25-29	50,3	48,0	40,3	33,1	45,4	40,0
30-39	20,7	18,5	24,4	19,6	22,5	19,1
40-∞	11,5	10,6	13,4	11,3	12,5	11,0
Complesso (3)	31,2	30,4	29,6	22,1	30,4	26,1
COMUNE DI BOLOGNA						
20-24	92,5	95,3	80,9	75,8	85,9	88,0
25-29	61,1	58,4	52,8	45,4	56,7	51,2
30-39	26,7	21,4	34,3	26,9	30,7	24,5
40-∞	13,1	10,0	20,7	15,7	17,4	13,2
Complesso (3)	35,2	35,8	37,6	28,7	36,5	32,1

(*) Vedasi Tav. XI a pag. 34.
(1) Nati nello stesso Comune di censimento.
(2) Nati fuori del Comune di censimento.
(3) Esclusi i censiti di luogo di nascita ignoto.

Nel Comune di Bologna la quota di celibato della popolazione nativa (36,5 %) è maggiore di quella della immigrata (32,1 %); la frequenza delle nubili fra le femmine native (37,6 %) è maggiore che fra le immigrate (28,7 %), mentre la frequenza dei celibi fra i maschi nativi (35,2 %) è lievemente minore che fra gli immigrati (35,8 %).

10. - Professioni. — La popolazione di 10 anni e più (Prosp. 20 a pag. XIV) apparteneva, nel 1931, per il 55,9 % al primo gruppo delle professioni propriamente dette, e per il 44,1 % al secondo gruppo delle condizioni non professionali; nel 1921 per il 61,2 % al primo e per il 38,8 % al secondo gruppo.

Nel gruppo *professioni*, per menzionare le classi più importanti, gli *agricoltori* erano rappresentati nel 1931 dal 44,9 % e nel 1921 dal 50,3 %; gli *operai salariati* nel 1931 dal 23,6 % e nel 1921 dal 23,3 %; gli *impiegati* pubblici e privati nel 1931 dal 7,3 % e nel 1921 dal 5,0 %; gli *industriali e artigiani* nel 1931 dal 6,8 % e nel 1921 dal 6,7 %. La cifra assoluta degli agricoltori si è ridotta dal 1921 al 1931 di un ottavo circa, ma, mentre per i maschi la riduzione è stata del 3,7 %, per le femmine è stata molto superiore e cioè del 30,9 %.

In confronto alle cifre del 1921 si verificano lievi diminuzioni negli *industriali e artigiani*, negli *operai salariati* e nel *culto, professioni ed arti liberali*, mentre sono aumentate tutte le altre classi professionali.

Nel gruppo *condizioni non professionali* si constata, in confronto al 1921, una diminuzione nel numero dei *proprietari e benestanti*, e un aumento in quello degli *studenti*, delle *attendenti alle cure domestiche* e dei *censiti di altre condizioni non professionali*.

La classificazione professionale più dettagliata della popolazione di 10 anni e più nel 1931 risulta dal Prospetto 21 (pag. XV).

Nell'agricoltura e caccia le classi più numerose sono quelle dei *coloni, ecc.* (43,2 %) e dei *braccianti e giornalieri di campagna* (30,8 %).

Nell'industria prevalgono le *costruzioni edilizie, stradali ed idrauliche* (21,3 %); le *industrie del vestiario, arredamento domestico, ecc.* (17,6 %); le *successive lavorazioni dei metalli* (15,1 %).

Le *attendenti alle cure domestiche* costituiscono il 72,9 % della categoria delle condizioni non professionali.

In quasi tutte le classi professionali del primo gruppo prevalgono i maschi, salvo nelle classi delle *industrie che utilizzano frutta, verdura e semi* (59 % di femmine); dell'*industria della carta* (61 % di femmine); delle *industrie che utilizzano materiali diversi* (78 % di femmine); dei *tessuti speciali* (96 % di femmine); del *vestiario, ecc.* (71 % di femmine); dell'*insegnamento* (75 % di femmine) e degli *addetti ai servizi domestici* (88 % di femmine), che rappresentano le professioni tipiche della donna.

Per quanto concerne la posizione professionale (Prosp. 19), nell'*agricoltura e caccia* la categoria dei *proprietari ecc.* è rappresentata dal 20,6 % e quella dei *salariati e giornalieri* dal 35,6 % sul totale degli addetti; nell'*industria* la categoria dei *padroni, ecc.* dall' 8,7 % e quella degli *operai salariati* dal 72,6 %; nel *commercio* la categoria dei *padroni, ecc.* dal 47,7 % e quella degli *impiegati* dal 40,5 %.

La classificazione della popolazione in età di 6 anni e più per categorie professionali, per grandi gruppi di età e per sesso (Prosp. 22) mostra come le percentuali più elevate di lavoro giovanile, da 6 a 14 anni, si riscontrino nell'*agricoltura e caccia* (5,9 %); negli *addetti ai servizi domestici* (4,7 %); nell'*industria, ecc.* (3,0 %), e nel *commercio, ecc.* (2,0 %). Ma, mentre nel *commercio, ecc.* la percentuale dei maschi da 6 a 14 anni supera quella delle femmine, nell'*agricoltura e caccia, nell'industria, ecc.* e negli *addetti ai servizi domestici* la percentuale delle femmine supera quella dei maschi. Nelle *condizioni non professionali* la percentuale della classe da 6 a 14 anni è di 30,3 (66,4 % per i maschi e 19,8 % per le femmine) perchè in questa classe sono compresi gli scolari.

Prosp. 19 (*). — POSIZIONE PROFESSIONALE NELL'AGRICOLTURA, INDUSTRIA E COMMERCIO.

POSIZIONI PROFESSIONALI	AGRICOLTURA E CACCIA		INDUSTRIA (4)		COMMERCIO (5)	
	N.	%	N.	%	N.	%
Padroni (1), amministratori, direttori	29.314	20,6	9.278	8,7	14.115	47,7
Impiegati	891	0,6	7.477	7,0	11.999	40,5
Artigiani indipendenti e padroni (2)	61.561	43,2	12.433	11,7	—	—
Operai salariati e garzoni (3)	50.615	35,6	77.280	72,6	3.496	11,8
Totale	142.381	100,0	106.468	100,0	29.610	100,0

(*) Vedasi Tav. XII a pag. 36.
 (1) Per l'Agricoltura anziché « padroni » leggesi « proprietari conducenti terreni propri, usufruttuari, ecc. »
 (2) Per l'Agricoltura anziché « artigiani indipendenti e padroni » leggesi « coloni e mezzadri ».
 (3) Per l'Agricoltura anziché « operai salariati e garzoni » leggesi « salariati e giornalieri ».
 (4) L'« Industria » comprende anche « Trasporti e comunicazioni ».
 (5) Il « Commercio » comprende anche « Banca e assicurazione ».

Prosp. 22 (*). — POPOLAZIONE PRESENTE IN ETÀ DI 6 ANNI E PIÙ PER CATEGORIE PROFESSIONALI, GRANDI GRUPPI DI ETÀ (1) E SESSO (2).

CATEGORIE PROFESSIONALI (3)	6-14			15-64			65-ω		
	MF	M	F	MF	M	F	MF	M	F
	Agricoltura e caccia	5,9	4,9	8,8	86,6	85,5	90,1	7,5	9,6
Industria, trasporti e comunicazioni	3,0	2,3	5,7	94,0	94,2	93,2	3,0	3,5	1,1
Commercio, banca e assicurazione	2,0	2,3	1,1	92,6	92,2	93,9	5,4	5,5	5,0
Difesa del Paese	—	—	—	99,7	99,7	—	0,3	0,3	—
Amministrazione pubblica	0,1	95,6	95,5	96,4	4,3	4,5	3,5
» privata	1,1	2,0	—	92,7	87,8	99,1	6,2	10,2	0,9
Culto	0,1	0,2	—	83,6	82,2	85,9	16,3	17,6	14,1
Professioni ed arti liberali	0,2	0,2	0,1	95,1	93,7	96,7	4,7	6,1	3,2
Addetti ai servizi domestici	4,7	4,6	4,7	90,3	82,3	91,4	5,0	13,1	3,9
Condizioni non professionali	30,3	66,4	19,8	57,8	20,4	68,7	11,9	13,2	11,5

(*) Vedasi Tav. XIII a pag. 42.
 (1) Escluse le età ignote.
 (2) Percentuali di gruppi di età in ciascuna categoria e per ciascun sesso.
 (3) Esclusi i censiti senza indicazione di professione o condizione.

Prosp. 20. — CLASSIFICAZIONE PROFESSIONALE DELLA POPOLAZIONE PRESENTE DI 10 ANNI E PIÙ.
(nelle circoscrizioni alle date dei censimenti)

PROFESSIONI E CONDIZIONI	1931 (1)					1921				
	M F	M	F	%		M F	M	F	%	
				sul complesso	sul gruppo (1)				sul complesso	sul gruppo
Gruppo I. — PROFESSIONI										
Addetti all'agricoltura:	138.457	103.373	35.084	25,1	44,9	158.092	107.309	50.783	30,8	50,3
Conducenti terreni propri, usufruttuari, utenti, enfiteuti ed utilisti	19.518	16.314	3.204	3,5	6,3	14.490	11.194	3.296	2,8	4,6
Fittavoli	9.243	6.399	2.844	1,7	3,0	14.442	9.167	5.275	2,8	4,6
Mezzadri e coloni	59.618	44.048	15.570	10,8	19,3	67.335	45.435	21.900	13,1	21,4
Altri (direttori tecnici ed impiegati di aziende agricole, salariati, braccianti, giornalieri di campagna, ecc.)	50.078	36.612	13.466	9,1	16,3	61.825	41.513	20.312	12,1	19,7
Industriali e artigiani	21.063	15.067	5.096	3,8	6,8	21.132	14.501	6.631	4,1	6,7
Commercianti	13.748	10.581	3.167	2,5	4,5	12.399	9.626	2.773	2,4	4,0
Operai salariati	72.667	56.501	16.166	13,2	23,6	73.275	56.609	16.666	14,3	23,3
Personale di servizio e di fatica	18.297	6.773	11.524	3,3	5,9	14.308	4.856	9.452	2,8	4,6
Forze armate	10.874	10.874	—	2,0	3,5	8.623	8.623	—	1,7	2,7
Culto, professioni ed arti liberali.	10.740	5.577	5.163	1,9	3,5	10.802	6.058	4.744	2,1	3,4
Impiegati	22.360	17.670	4.690	4,1	7,3	15.543	12.152	3.391	3,0	5,0
Totale Gruppo I	308.206	227.316	80.890	55,9	100,0	314.174	219.734	94.440	61,2	100,0
Gruppo II. — CONDIZIONI NON PROFESSIONALI										
Proprietari e benestanti	2.541	1.390	1.151	0,4	1,0	3.711	1.721	1.990	0,7	1,9
Studenti.	40.166	23.347	16.819	7,3	16,5	37.367	20.567	16.800	7,3	18,8
Attendenti alle cure domestiche (solo donne)	171.847	—	171.847	31,2	70,7	141.302	—	141.302	27,6	71,0
Altre condizioni non professionali	28.588	17.268	11.320	5,2	11,8	16.532	10.300	6.232	3,2	8,3
Totale Gruppo II	243.142	42.005	201.137	44,1	100,0	198.912	32.588	166.324	38,8	100,0
COMPLESSO (2)	551.348	269.321	282.027	100,0	—	513.086	252.322	260.764	100,0	—

(1) Per necessità di confronto, i dati sono depurati del numero dei censiti nelle convivenze che sono stati aggiunti rispettivamente alle voci « Forze armate » e « Altre condizioni non professionali ». Per la stessa ragione si sono dovuti compiere appositi raggruppamenti di classi professionali. Pertanto le percentuali calcolate in ciascuno dei due gruppi non corrispondono a quelle del prospetto seguente, come non corrispondono sempre le denominazioni delle professioni o condizioni.

(2) Esclusi i censiti « senza indicazione di professione o condizione ».

Prosp. 21 (*). — CLASSIFICAZIONE PROFESSIONALE DETTAGLIATA DELLA POPOLAZIONE PRESENTE DI 10 ANNI E PIÙ.

PROFESSIONI E CONDIZIONI (1)	% DI CIASCUN GRUPPO			% DI CIASCUNA CATEGORIA			% M (2)
	M F	M	F	M F	M	F	
GRUPPO I - PROFESSIONI							
AGRICOLTURA E CACCIA :							
Agricoltori conducenti terreni propri, usufruttuari, utenti, enfiteuti ed utilisti	64,1	73,0	39,3	140,0	156,2	90,9	84
Agricoltori fittavoli e subaffittuari	30,1	28,4	34,9	65,8	60,9	80,7	70
Direttori tecnici ed impiegati di aziende agricole	2,9	3,8	0,3	6,3	8,1	0,6	98
Coloni (mezzadri, terziari)	198,0	200,2	191,8	432,4	428,6	443,7	75
Salariati ed obbligati	13,8	17,1	4,5	30,2	36,7	10,4	91
Braccianti e giornalieri di campagna	140,9	134,8	158,1	307,8	288,7	365,7	71
Altri addetti all'agricoltura	100
Zootecnia	6,6	7,8	3,4	14,5	16,7	8,0	86
Silvicoltura	1,4	1,9	..	3,0	4,0	..	100
Caccia	100
TOTALE	457,9	467,0	432,3	1000,0	1000,0	1000,0	75
INDUSTRIA :							
Pesca	0,1	0,1	..	0,2	0,3	..	100
Miniere - Cave di ogni genere - Saline marittime e acque minerali	2,3	3,0	0,1	7,7	10,2	0,2	99
Industria del legno, della paglia ed affini	27,4	35,1	5,9	94,1	117,7	21,7	94
Industrie che lavorano i cereali	10,5	13,1	3,3	36,0	43,9	12,0	92
Industrie che utilizzano frutta, verdura e semi	1,3	0,7	3,0	4,5	2,5	10,8	41
Industrie che utilizzano prodotti animali	3,2	3,9	0,9	10,8	13,2	3,4	92
Industrie che utilizzano spoglie animali	23,1	26,4	13,8	79,1	88,4	50,4	84
Industria della carta	5,1	2,7	11,8	17,4	9,0	43,1	39
Industrie che utilizzano materiali diversi	0,8	0,2	2,4	2,8	0,8	8,9	22
Produzione e prima lavorazione dei metalli	3,6	3,8	3,2	12,4	12,6	11,8	77
Successive lavorazioni dei metalli	44,0	57,9	5,0	150,9	194,2	18,2	97
Costruzioni meccaniche in genere; lavorazione dei metalli preziosi	3,4	4,0	1,7	11,7	13,5	6,1	87
Preparazione e lavorazione dei minerali	10,9	11,4	9,2	37,2	38,3	33,6	78
Costruzioni edilizie, stradali ed idrauliche	62,2	83,7	1,9	213,2	280,6	6,9	99
Industria tessile (esclusa la seta artificiale)	7,4	6,2	10,9	25,4	20,7	39,8	61
Tessuti speciali	9,6	0,5	35,2	32,9	1,6	128,8	4
Vestituario, arredamento domestico, nettezza ed acconciatura della persona	51,3	20,0	139,6	175,9	66,9	509,9	39
Industrie chimiche	11,2	8,2	19,8	38,5	27,5	72,3	54
Industrie poligrafiche	5,5	6,4	3,0	18,8	21,4	10,8	86
Produzione e distribuzione di forza motrice, luce, acqua, calore	6,2	8,2	0,5	21,2	27,5	1,9	98
Industria dello spettacolo	0,9	0,9	0,9	3,2	3,1	3,3	74
Industrie non specificate	1,8	1,8	1,7	6,1	6,1	6,1	75
TOTALE	291,8	298,2	273,8	1000,0	1000,0	1000,0	75
TRASPORTI E COMUNICAZIONI	50,6	65,7	7,9	96
COMMERCIO :							
Vendita di merci e di derrate alimentari	28,7	30,7	23,1	327,8	331,1	316,1	79
Vendita di generi non alimentari	24,4	24,8	23,4	278,6	266,8	320,4	75
Vendita di merci diverse	6,2	6,2	6,3	70,9	66,7	85,9	73
Esercizi pubblici	16,7	16,5	17,0	190,2	178,3	232,8	73
Magazzini generali - Sensali - Rappresentanti	8,9	11,8	0,9	101,6	126,6	12,6	97
Aziende commerciali non specificate	2,7	2,4	2,4	30,9	30,5	32,2	77
TOTALE	87,6	92,8	73,1	1000,0	1000,0	1000,0	78
BANCA E ASSICURAZIONE	7,6	9,2	3,1	89
DIFESA DEL PAESE	6,7	9,1	100
AMMINISTRAZIONE PUBBLICA ED ORGANIZZAZIONI SINDACALI	22,3	25,4	13,5	84
AMMINISTRAZIONE PRIVATA	1,7	1,3	2,8	87
CULTO	5,8	5,0	8,2	63
PROFESSIONI ED ARTI LIBERALI :							
Insegnamento	11,1	3,7	31,7	373,5	186,3	561,9	25
Professioni sanitarie	11,0	7,5	20,9	369,0	370,0	369,8	50
Professioni legali	1,9	2,5	0,1	62,8	123,0	2,2	98
Lettere e scienze	2,6	3,4	0,4	88,8	169,0	8,1	95
Arti belle	3,1	3,1	3,3	105,0	151,7	58,0	72
TOTALE	29,7	20,2	56,4	1000,0	1000,0	1000,0	50
ADDETTI AI SERVIZI DOMESTICI	38,3	6,1	128,9	12
Totale Gruppo I	1000,0	1000,0	1000,0	74
GRUPPO II - CONDIZIONI NON PROFESSIONALI							
PROPRIETARI E BENESTANTI	10,8	35,9	5,8	55
CONDIZIONI NON PROFESSIONALI :							
Pensionati	26,1	116,9	8,1	26,4	121,2	8,2	74
Studenti, seminaristi e collegiali	168,1	591,4	84,1	170,0	613,4	84,6	58
Attendenti alle cure domestiche	720,7	..	863,8	728,6	..	868,8	..
Altre condizioni non professionali	74,3	255,8	38,2	75,0	265,4	38,4	57
TOTALE	989,2	964,1	984,2	1000,0	1000,0	1000,0	16
Totale Gruppo II	1000,0	1000,0	1000,0	17

(*) Vedasi Tav. XII a pag. 36.

(1) Esclusi i censiti senza indicazione di professione o condizione.

(2) Sul totale di ogni classe.

Va infine rilevato che la popolazione da 6 a 9 anni (Tav. XIII a pag. 42) è di 50.157 persone, di cui 49.945 appartengono al gruppo delle *condizioni non professionali*, e solo una quantità trascurabile, 212, al gruppo delle *professioni*.

11. - Religione. — Dalla classificazione secondo la religione risulta che la popolazione è composta quasi integralmente (99,7 %) da cattolici; degli altri gruppi, il più numeroso è quello degli israeliti con 818 censiti.

12. - Stranieri. — Nel 1931 i censiti stranieri ammontavano a 834.

13. - Analfabetismo. — Dal 1901 al 1931 l'analfabetismo (Prosp. 23) è diminuito costantemente nella popolazione dei due sessi di 6 anni e più. La frequenza degli analfabeti nel 1931 si è ridotta a meno di un terzo di quella rilevata nel 1901.

Prosp. 23 (*). — ANALFABETISMO.
(nelle circoscrizioni alle date dei censimenti)

CENSIMENTI	ANALFABETI				F per 1000 M
	su 100 abitanti di 6 anni e più				
	M	F	M	F	
1901	38,3	34,3	42,4	42,4	1222
1911	26,1	23,1	29,1	29,1	1263
1921	17,1	15,3	18,9	18,9	1250
1931	11,4	9,7	13,1	13,1	1403

(*) Vedasi Tav. XVII a pag. 57.

L'analfabetismo è molto più diffuso tra le femmine che tra i maschi e — come appare dal rapporto dei sessi — l'eccedenza delle femmine analfabete per 1000 maschi analfabeti risulta maggiore nel 1931 che nel 1901.

Nel 1931 la frequenza degli analfabeti è molto minore nel Capoluogo che negli altri Comuni della Provincia, e più forte nelle Regioni agrarie di montagna e di pianura che in quella di collina (Prosp. 24). Costatazioni analoghe risultano anche dai dati dei Censimenti del 1921 e del 1911.

Prosp. 24 (*). — ANALFABETI NEL CAPOLUOGO,
NEI RESTANTI COMUNI E NELLE REGIONI AGRARIE.
(nella circoscrizione del 1931)

CIRCOSCRIZIONI	CENSIMENTI		
	1931	1921	1911
	%	%	%
Capoluogo	5,7	9,8	14,7
Rimaneanti Comuni	14,9	20,7	31,4
Regioni agrarie:			
Montagna	17,2	25,7	37,0
Collina	9,3	14,1	20,7
Pianura	12,9	17,4	29,2

(*) Vedasi Tav. XVI a pag. 55.

Secondo l'età (Prosp. 25), fatta eccezione per la classe da 6 a 9 anni, la frequenza degli analfabeti risulta maggiore quanto più è elevata l'età, e raggiunge il massimo di 44,6 % per le età di 65 anni e più. L'eccedenza delle donne analfabete presenta il massimo nella classe da 40 a 49 anni.

Secondo le professioni (Tav. XVII a pag. 57) la frequenza dell'analfabetismo nel 1931 risulta, in ordine decrescente, del 15,1 % nella categoria *agricoltura e caccia*; dell'8,2 % nei *servizi domestici*; del 4,2 % nei *trasporti e comunicazioni*; del 3,2 % nell'*industria* e del 2,8 % nel *commercio*.

Prosp. 25 (*). — ANALFABETI.
(cifre proporzionali a 100 abitanti di ciascun gruppo di età)

GRUPPI DI ETÀ	ANALFABETI	F per 1000 M
6-9	8,8	982
10-19	2,1	740
20-29	3,4	770
30-39	5,6	1560
40-49	11,4	1697
50-64	24,2	1494
65-ω	44,6	1561

(*) Vedasi Tav. XVII a pag. 57.

TAVOLE

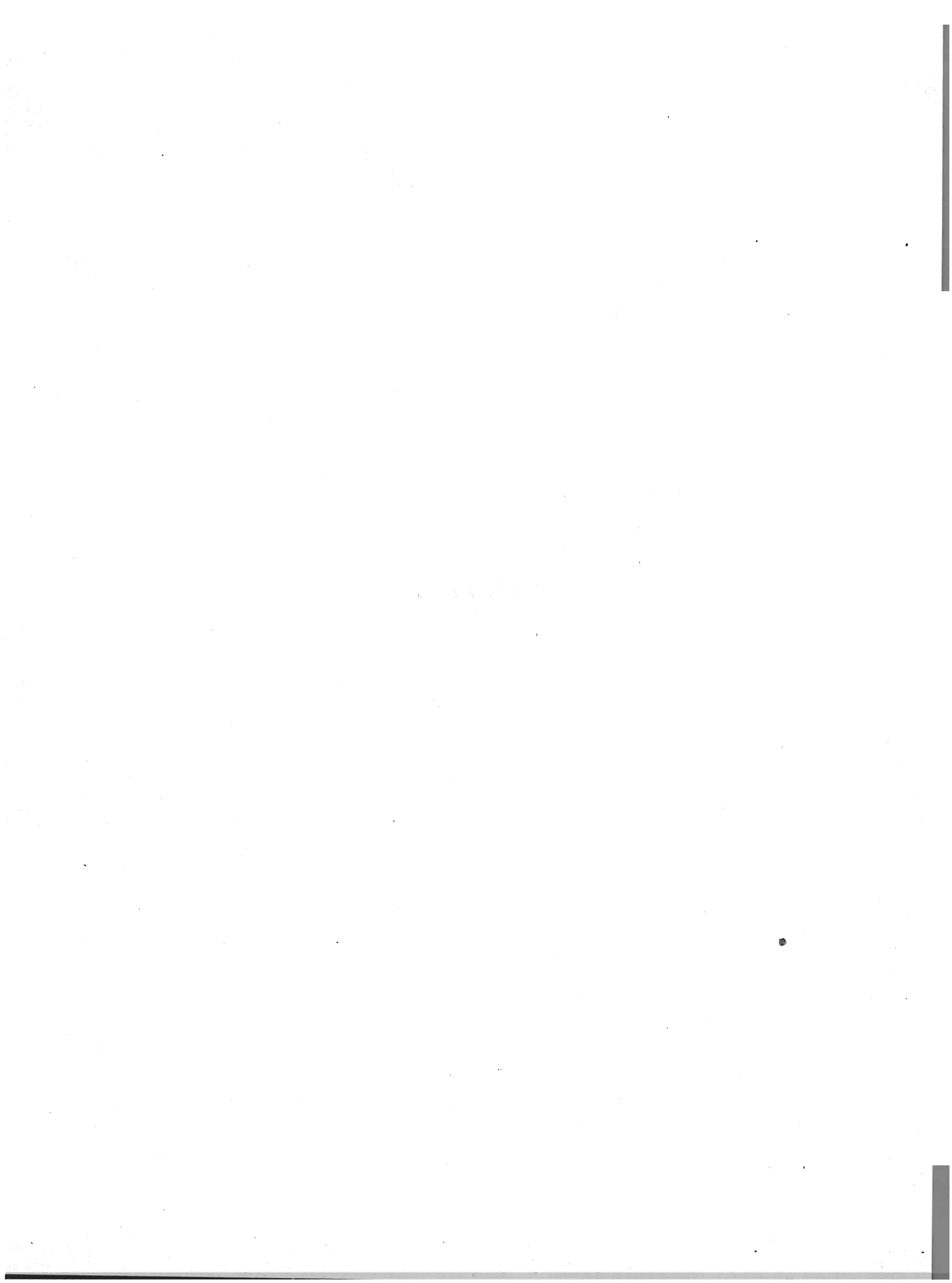

2. Zone e Regioni agrarie (Tavv. I, II, IV, V e XVI). — Le zone agrarie, la loro numerazione in cifre romane, nonché l'indicazione delle regioni agrarie, sono desunte dal Vol. XXII, Serie VI, degli «Annali di Statistica»: *Revisione delle zone agrarie secondo la circoscrizione amministrativa dei Comuni in esse compresi al 21 aprile 1931-IX*, Roma, Libreria dello Stato, 1932-X.

3. Confronti con i precedenti censimenti. — Il confronto dei dati del Censimento 1931 con quelli dei censimenti precedenti non è sempre possibile per le variazioni territoriali intervenute fra l'uno e l'altro censimento. Nella parte illustrativa sono fornite indicazioni dettagliate a questo riguardo.

Per la comparabilità dei dati, concernenti i tipi delle famiglie, l'età e la classificazione professionale, con quelli del Censimento 1921, vedansi i punti 5, 13 e 15 delle presenti avvertenze.

4. Famiglia (Tavv. I, II e III). — La famiglia, cui si fa riferimento, è la *famiglia di censimento* che comprende, oltre i membri presenti della famiglia naturale (con esclusione quindi degli assenti temporaneamente), anche gli ospiti, i dozzinanti, i domestici, i garzoni, ecc. Per questa definizione e per i criteri seguiti per distinguere la famiglia dalla convivenza, vedasi Vol. I «Relazione preliminare» pag. 63.

Quando due o più nuclei familiari distinti erano compresi in un solo foglio di censimento, sono stati considerati come formanti un'unica famiglia.

5. Famiglie classificate secondo il tipo (Tavv. II e III). — I tipi delle famiglie indicati alle colonne 3 a 10 e alle colonne 17 e 18 corrispondono ai tipi considerati nel Censimento 1921, con la differenza che sono state indicate a parte (col. 18) le famiglie di un solo membro, che nel Censimento del 1921 figuravano nel gruppo di «soli parenti ed affini».

Le sottodistinzioni, indicate nelle colonne 12 a 16, sono state considerate per la prima volta nel Censimento del 1931.

6. Famiglie irregolari (Tavv. II e III, col. 12). — Sono state considerate tali quelle famiglie risultanti da unione illegittima, o quelle nelle quali figuravano figli di un membro qualsiasi della famiglia, nati fuori matrimonio. Il carattere della irregolarità è stato desunto dalle dichiarazioni dei censiti e dall'esame delle particolari condizioni dei componenti.

7. Famiglie regolari (Tavv. II e III). — Nelle famiglie regolari, composte di soli ascendenti e discendenti (col. 14), *non* sono comprese le famiglie composte di «soli genitori e figli» e di «soli parenti ed affini» che sono rispettivamente indicate nelle colonne 15 e 16.

8. Famiglie di soli estranei (Tavv. II e III, col. 17). — Le famiglie composte di soli estranei differiscono dalle convivenze sia per il minor numero dei componenti, sia perchè sono composte di persone che generalmente non hanno in comune che l'abitazione, senza quei vincoli gerarchici ed economici o quella comunanza di scopi o di attività che caratterizzano le «convivenze» propriamente dette.

9. Famiglie naturali (Tavv. IV, V e VI). — La *famiglia naturale* comprende i soli parenti ed affini (esclusi quindi i domestici, i garzoni, i dozzinanti, i conviventi e gli estranei) anche se temporaneamente assenti il giorno del censimento.

Nel Censimento 1931 si sono considerati *temporaneamente assenti* coloro che alla data del censimento non si trovavano nel Comune dove avevano la loro dimora abituale, ma dei quali si presumeva il ritorno entro l'anno 1931, o, in casi speciali, anche dopo (militari di leva, bambini a balia, studenti, ecc.) (cfr. Vol. I: «Relazione preliminare», pag. 180).

10. Condizione sociale del capo famiglia (Tavv. V, VI e XIV). — La condizione sociale del capo famiglia corrisponde alla sua professione (o condizione) o alla sua posizione nella professione, quale è stata indicata nelle colonne 15 e 16 del foglio di censimento (vedasi citata «Relazione preliminare» pag. 8).

Di regola, per capo famiglia intendosi il censito indicato come tale nel foglio di censimento.

Unicamente agli effetti della classificazione delle famiglie secondo la condizione sociale del capo famiglia, questa regola ha subito due eccezioni:

a) quando il capo famiglia risultava *temporaneamente assente* ed in pari tempo non risultava la *presenza* nè della moglie, nè di figli (celibi o nubili), è stato fatto riferimento alla condizione sociale del primo censito tra i presenti;

b) quando il capo famiglia od il primo censito, di cui sopra, risultavano appartenere ad una delle condizioni non professionali (vedasi il n. 12 di questa avvertenza), eccettuati i pensionati, e nello stesso tempo esisteva nella famiglia un altro membro avente una professione, un mestiere, ecc., la « condizione sociale » della famiglia stessa è stata desunta dalla professione o condizione di questo componente.

Nelle tavole sopra indicate, la condizione sociale del capo famiglia è stata distinta nel modo seguente:

1) *Addetti all'agricoltura:*

- a) conducenti terreni propri;
- b) fittavoli;
- c) mezzadri e coloni;
- d) giornalieri ed operai di campagna, fra i quali sono compresi anche i giornalieri addetti all'allevamento del bestiame;

e) altri addetti all'agricoltura, che comprendono gli usufruttuari, utenti, enfiteuti ed utilisti; i direttori tecnici ed impiegati di aziende agricole; i guardiani e guardaboschi privati (custodi della proprietà); i salariati ed obbligati anche se facenti parte delle maestranze agricole specializzate; gli addetti alla produzione dell'olio (1) e alla condizionatura e conservazione dei foraggi; i raccoglitori di funghi; gli allevatori e gli addetti salariati ed obbligati, all'allevamento del bestiame; i boscaioli, carbonai e taglialegna; i cacciatori e guardacaccia.

- 2) *Industriali.*
 - 3) *Commercianti.*
- } Padroni, direttori e capi di azienda.

4) *Artigiani.* — Artigiani indipendenti ed artigiani padroni, compresi i lavoranti a domicilio, esclusi gli addetti alle botteghe artigiane come garzoni.

5) *Operai.* — Operai di tutte le industrie, eccettuate le agricole, compresi i garzoni addetti alle botteghe artigiane.

6) *Personale di servizio e di fatica.* — Domestici di ogni specie, portieri, autisti, cocchieri e stallieri privati; garzoni di negozio e di esercizi pubblici; personale subalterno di uffici pubblici e privati, personale di servizio e di fatica dipendente da professionisti e da artisti.

7) *Forze armate.* — Militari di carriera, esclusi gli Ufficiali: R. Esercito, Reali Carabinieri, R. Guardia di finanza, R. Marina, R. Aeronautica, M. V. S. N. (in servizio permanente); Corpi organizzati al servizio dello Stato (guardie carcerarie, Pubblica Sicurezza, ecc.); Corpi organizzati al servizio delle Provincie e dei Comuni.

8) *Ufficiali.* — Ufficiali di carriera delle forze armate di cui al precedente n. 7.

9) *Impiegati.* — Impiegati di uffici pubblici e di aziende private.

10) *Culto, professioni ed arti liberali.*

11) *Proprietari e benestanti.*

12) *Condizioni non professionali.* — Pensionati di amministrazioni pubbliche e private; pensionati di guerra; donne attendenti a casa; invalidi; ricoverati; detenuti; mendicanti; prostitute; persone senza professione. In questa voce sono inoltre compresi coloro per i quali è rimasta *ignota* la professione o la condizione.

11. Convivenze (Tav. VII). — Per « convivenza » intendesi l'insieme di più persone che, pur non avendo vincoli di parentela o di affinità, fanno vita comune o per scopi religiosi, militari, di istruzione, di lavoro, ecc., o per esigenze di alloggio, di cura e simili.

12. Altre specie di convivenze (Tav. VII, n. 12). — Comprendono le case di prostituzione, le camerate e baracche di operai o di giornalieri di campagna, le caserme di pompieri, ecc.

13. Età (Tavv. VIII, IX, X, XI, XIII e XVII). — L'età in anni compiuti va intesa come segue:

- Anni 0: dalla nascita fino a 364 giorni (compiuti);
- » 1: dal 365° giorno (compiuto) fino ad anni 1 e 364 giorni (compiuti);
- » 2: dal 2° anno (compiuto) fino ad anni 2 e 364 giorni (compiuti);
-
- » fino a 4: dalla nascita fino ad anni 4 e 364 giorni (compiuti);
- » 5-9: dal 5° anno (compiuto) fino ad anni 9 e 364 giorni (compiuti);
-
- » 65 - ∞: dal 65° anno (compiuto) in poi.

(1) Limitatamente ai casi nei quali non meno del 55 % del prodotto lavorato provenga da terreni di proprietà del l'agricoltore. Negli altri casi gli addetti alla produzione dell'olio sono compresi nelle voci 2 (industriali) e 5 (operai).

L'indicazione degli anni di età e dei gruppi di età usata nelle citate tavole, anche se con formulazione diversa, consente l'eventuale confronto col Censimento 1921. Ad esempio:

- « fino ad 1 » del 1921 (Tav. XIV dei Volumi compartimentali) corrisponde all'età 0 del 1931;
- « 1-2 » del 1921 corrisponde all'età 1 del 1931;
- il gruppo di età « fino a 15 anni » del 1921 (Tav. XV dei Volumi compartimentali) corrisponde al gruppo « fino a 14 anni » del 1931;
- il gruppo « 16 a 65 » del 1921 corrisponde al gruppo « 15 a 64 » del 1931;
- il gruppo « 66 e oltre » del 1921 corrisponde al gruppo « 65-ω » del 1931.

14. Luogo di nascita (Tavv. X e XI). — Per « luogo di nascita » intendesi il Comune di nascita, secondo le circoscrizioni comunali esistenti al 21 aprile 1931-IX.

15. Classificazione professionale (Tavv. XII e XIII).

1) Per le voci professionali comprese in ciascuna delle classi indicate alla col. 2, si confronti il Volume « Classificazione e nomenclatura professionale » riprodotto nella citata « Relazione preliminare » a pag. 317 e seguenti.

2) Le cifre segnate in corsivo sotto i totali di ciascuna classe (Tav. XII) indicano il numero complessivo di coloro che si trovavano temporaneamente nelle convivenze sottoindicate, distinti secondo la professione o la condizione che avevano prima di entrare nelle convivenze stesse:

a) istituti di cura (ospedali, case di cura), manicomi, istituti di assistenza non militari (ospizi e ricoveri di mendicità);

b) stabilimenti carcerari non militari (carceri giudiziarie, case di arresto, case di reclusione, ergastoli, stabilimenti di pena speciali);

c) convivenze militari (per i soli militari di leva).

Deducendo le cifre in corsivo suddette dal numero dei censiti nelle singole classi (cifre in carattere tondo), si ottiene il numero di coloro che alla data del censimento *esercitavano effettivamente la professione indicata*.

Quest'ultimo numero — e solo questo — è confrontabile con gli analoghi dati del Censimento 1921.

Per i confronti col Censimento 1921, vedasi la tavola di ragguglio in fondo alle presenti avvertenze.

3) *Posizione nella professione*. — Per il significato esatto delle cinque posizioni nella professione, usate per l'Industria, i Trasporti ed il Commercio (col. 3 della Tavola XII e XIII), vedasi la citata « Relazione preliminare » a pag. 10.

Le posizioni nelle quali non è risultato alcun censito sono state omesse.

4) *Familiari coadiuvanti* (Tav. XIII). — Data la grande importanza che assume, in tutte le aziende a tipo familiare, la categoria dei familiari coadiuvanti — cioè di coloro che coadiuvano un parente nello svolgimento di un'attività professionale (vedasi « Relazione preliminare » a pag. 10) — il numero dei suddetti è indicato a parte e segnato in corsivo sotto i totali di ciascuna classe.

5) *Disoccupazione* (Tav. XII, colonne nn. 19 a 24). — Per il preciso significato di « *disoccupato* » vedasi la citata « Relazione preliminare » a pag. 12.

6) Per uno studio completo sul lavoro giovanile si è indicato a parte nella Tav. XIII (colonne 35 e 36), il gruppo di età 6-9 anni.

16. Religione (Tav. XIV). — Per il significato e la portata della domanda sulla « Religione » nel VII Censimento, vedasi la citata « Relazione preliminare » a pag. 12.

17. Stranieri (Tav. XV). — Sono considerati « stranieri » tutti i censiti non aventi cittadinanza italiana, dovunque nati.

18. Alfabetismo (Tav. XVI). — Nei dati esposti sono compresi i censiti che sapevano leggere *di età ignota*. La Tavola non è, quindi, perfettamente confrontabile con la Tav. XX dei volumi compartimentali del Censimento 1921, nella quale detti censiti non sono invece compresi.

19. Categorie professionali (Tav. XVII). — Le categorie professionali corrispondono alle classi professionali (vedi punto 15) opportunamente riepilogate.

**TAVOLA DI RAGGUAGLIO
TRA LE CLASSI PROFESSIONALI DEI CENSITI 1931 E 1921.**

VII Censimento	VI Censimento	VII Censimento	VI Censimento	VII Censimento	VI Censimento	VII Censimento	VI Censimento	
I	I	15	12	29	24	43	34-35	
2		16	13	30		44	36	
3		17	14	31		26	45	37
4		18	15	32		27	46	38
5	2	19	16	33	28	47	39	
6	3	20	17	34 ⁽¹⁾	29	48	40	
7	4	21	18	35	30	49	41	
8	5	22	19	36		50	42	
9	6	23	20	37		51	43	
10	7	24	21	38		52	44	
11	8	25	22	39	32	53	45	
12	9	26	23	40		54	46	
13	10	27 ⁽¹⁾	29	41		31	55	47
14	11	28	25	42		33	56	48

(1) Le classi 27 e 34 riunite, danno il complessivo ammontare della classe 29 del Censimento 1921.

TAVOLA I.

Famiglie (*) secondo

Numero d'ordine	CIRCOSCRIZIONI (*)	IN COMPLESSO	FAMIGLIE											
			1	2	3	4	5	6	7	8	9	10	11	12
1	2	3	4	5	6	7	8	9	10	11	12	13	14	15
Numero delle														
COMUNI														
1	BOLOGNA (a) (b)	60.647	4.488	11.481	14.758	12.789	8.296	4.433	2.193	1.106	537	284	132	61
2	Imola (a)	8.501	879	1.427	1.718	1.447	999	652	408	256	195	130	104	69
3	Vergato (a) (b)	1.493	104	197	248	278	199	178	112	64	41	24	14	14
ZONE E REGIONI AGRARIE (*)														
4	I - Alta montagna della Porretta	9.705	761	1.264	1.613	1.650	1.410	1.098	772	478	279	140	115	45
5	II - Media montagna del Reno	6.739	445	747	1.055	1.126	963	803	553	405	252	154	81	67
6	III - Media montagna del Setta e Savena	5.805	437	658	849	850	808	677	469	358	231	155	113	71
	Regione di Montagna...	22.249	1.643	2.669	3.517	3.626	3.181	2.578	1.794	1.241	762	449	309	183
7	IV - Alto colle di Pianoro	7.005	376	676	1.090	1.179	998	786	559	403	286	188	156	85
8	V - Colle-piano del Bolognese	68.603	4.896	12.487	16.083	14.212	9.501	5.288	2.734	1.442	766	430	248	149
9	VI - Colle-piano dell'Imolese	13.445	1.219	2.115	2.507	2.245	1.654	1.143	750	497	350	242	190	122
	Regione di Collina...	89.053	6.491	15.278	19.680	17.636	12.158	7.217	4.043	2.342	1.402	860	594	366
10	VII - Piano alto di Anzola	7.100	304	750	1.191	1.274	1.058	777	501	331	236	144	126	99
11	VIII - Piano basso a sinistra del Reno	8.185	540	922	1.182	1.346	1.110	895	625	453	287	222	155	99
12	IX - Piano basso a destra del Reno	11.622	637	1.336	2.014	2.021	1.635	1.239	823	564	353	237	205	139
13	X - Piano basso dell'Idice e del Sillaro	9.061	703	1.274	1.671	1.591	1.170	817	525	369	255	174	126	98
	Regione di Pianura...	35.968	2.184	4.282	6.058	6.232	4.973	3.728	2.474	1.717	1.181	777	612	436
	Provincia...	147.270	10.318	22.229	29.255	27.494	20.307	13.523	8.311	5.300	3.295	2.086	1.515	974
Numero dei														
COMUNI														
1	BOLOGNA (a) (b)	226.294	4.488	22.962	44.274	51.156	41.480	26.598	15.351	8.848	4.833	2.840	1.452	732
2	Imola (a)	36.861	879	2.854	5.154	5.788	4.995	3.912	2.856	2.048	1.755	1.309	1.144	828
3	Vergato (a) (b)	6.935	104	394	744	1.112	995	1.068	784	512	369	240	154	168
ZONE E REGIONI AGRARIE (*)														
4	I - Alta montagna della Porretta	44.477	761	2.528	4.839	6.600	7.050	6.588	5.404	3.824	2.511	1.400	1.265	540
5	II - Media montagna del Reno	33.164	445	1.494	3.165	4.504	4.815	4.818	3.871	3.240	2.268	1.540	891	804
6	III - Media montagna del Setta e Savena	29.627	437	1.316	2.547	3.400	4.040	4.062	3.283	2.864	2.079	1.550	1.243	852
	Regione di Montagna...	107.268	1.643	5.338	10.551	14.504	15.905	15.468	12.558	9.928	6.858	4.490	3.399	2.196
7	IV - Alto colle di Pianoro	37.126	376	1.352	3.270	4.716	4.990	4.716	3.913	3.224	2.574	1.880	1.716	1.020
8	V - Colle-piano del Bolognese	266.288	4.896	24.974	48.249	56.848	47.505	31.728	19.138	11.536	6.894	4.300	2.728	1.788
9	VI - Colle-piano dell'Imolese	61.815	1.219	4.230	7.521	8.980	8.270	6.858	5.250	3.976	3.150	2.420	2.090	1.464
	Regione di Collina...	365.229	6.491	30.556	59.040	70.544	60.765	43.302	28.301	18.736	12.618	8.600	6.534	4.272
10	VII - Piano alto di Anzola	37.564	304	1.500	3.573	5.096	5.290	4.662	3.507	2.648	2.124	1.440	1.386	1.188
11	VIII - Piano basso a sinistra del Reno	43.445	540	1.844	3.546	5.384	5.550	5.370	4.375	3.624	2.583	2.220	1.705	1.188
12	IX - Piano basso a destra del Reno	59.214	637	2.672	6.042	8.084	8.175	7.434	5.761	4.512	3.177	2.370	2.255	1.668
13	X - Piano basso dell'Idice e del Sillaro	43.040	703	2.548	5.013	6.364	5.850	4.902	3.675	2.952	2.295	1.740	1.386	1.176
	Regione di Pianura...	183.263	2.184	8.564	18.174	24.928	24.865	22.368	17.318	13.736	10.179	7.770	6.732	5.220
	Provincia...	655.760	10.318	44.458	87.765	109.976	101.535	81.138	58.177	42.400	29.655	20.860	16.665	11.688

(*) Vedansi avvertenze nn. 1, 2 e 4 a pagg. 3 e 4.

(a) Comune capoluogo di ex Circondario. - (b) Comune con un centro di almeno 10.000 abitanti.

il numero dei membri.

COMPOSITE DI MEMBRI

13	14	15	16	17	18	19	20	21	22	23	24	25	26	27	28	29	30	31	32	33	Numero d'ordine
16	17	18	19	20	21	22	23	24	25	26	27	28	29	30	31	32	33	34	35	36	37
famiglie																					
40	19	11	10	2	5	—	—	1	—	—	1	—	—	—	—	—	—	—	—	—	1
65	49	30	18	13	6	8	10	9	3	3	2	—	1	—	—	—	—	—	—	—	2
10	2	4	1	—	1	1	1	—	—	—	—	—	—	—	—	—	—	—	—	—	3
29	16	18	4	7	2	3	1	—	—	—	—	—	—	—	—	—	—	—	—	—	4
31	19	16	9	2	4	3	1	2	—	—	—	—	—	—	—	—	—	—	—	—	5
40	34	11	15	9	7	3	5	1	—	3	—	—	—	—	1	—	—	—	—	—	6
100	69	45	28	18	13	9	7	3	—	3	—	—	—	—	1	—	—	—	1	—	7
74	40	34	28	16	13	3	3	5	1	1	2	1	1	1	—	—	—	—	—	—	8
99	72	51	41	39	22	12	7	8	6	2	4	—	—	—	2	—	—	1	—	—	9
121	74	59	38	38	15	18	15	14	10	5	3	—	1	—	—	—	—	—	—	—	10
294	186	144	107	93	50	33	25	27	17	8	9	1	2	1	2	—	1	—	—	—	11
77	62	47	32	24	21	17	6	9	4	1	2	2	3	1	1	—	—	—	—	—	12
87	60	48	46	34	17	17	13	7	8	5	1	3	1	—	—	1	1	—	—	—	13
108	100	49	47	48	22	16	10	5	8	5	1	—	—	—	—	—	—	—	—	—	14
74	57	47	35	27	16	12	5	6	4	2	1	—	2	—	—	—	—	—	—	—	15
396	279	191	160	133	76	62	34	27	24	13	5	5	6	1	1	1	1	—	—	—	16
740	534	380	295	244	139	104	66	57	41	24	14	6	8	3	3	1	2	1	—	—	17

componenti

520	266	165	160	34	90	—	—	21	—	—	24	—	—	—	—	—	—	—	—	—	1
845	686	450	288	221	108	152	200	180	66	69	48	—	26	—	—	—	—	—	—	—	2
130	28	60	16	—	18	19	20	—	—	—	—	—	—	—	—	—	—	—	—	—	3
377	224	270	64	119	36	57	20	—	—	—	—	—	—	—	—	—	—	—	—	—	4
403	266	240	144	34	72	57	20	42	—	—	—	—	—	—	—	—	—	—	31	—	5
520	476	165	240	153	126	57	100	21	—	69	—	—	—	27	—	—	—	—	—	—	6
1.300	966	675	448	306	234	171	140	63	—	69	—	—	—	27	—	—	—	31	—	—	7
962	560	510	448	272	234	57	60	105	22	23	48	25	26	27	—	—	—	—	—	—	8
1.287	1.008	765	656	663	396	228	140	168	132	46	96	—	—	—	56	—	30	—	—	33	9
1.573	1.036	885	608	646	270	342	300	294	220	115	72	—	26	—	—	—	—	—	—	—	10
3.822	2.604	2.160	1.712	1.581	900	627	500	567	374	184	216	25	52	27	56	—	30	—	—	33	11
1.001	868	705	512	408	378	323	120	189	88	23	48	50	78	27	28	—	—	—	—	—	12
1.131	840	720	736	578	306	323	260	147	176	115	24	75	26	—	—	29	30	—	—	—	13
1.404	1.400	735	752	816	396	304	200	105	176	115	24	—	—	—	—	—	—	—	—	—	14
962	798	705	560	459	288	228	100	126	88	46	24	—	52	—	—	—	—	—	—	—	15
4.498	3.906	2.865	2.560	2.261	1.368	1.178	680	567	528	299	120	125	156	27	28	29	30	—	—	—	16
9.620	7.476	5.700	4.720	4.148	2.502	1.976	1.320	1.197	902	552	336	150	208	81	84	29	60	31	—	—	17

TAVOLA II.

Famiglie (*) secondo il tipo (*) e la composizione.

CIRCOSCRIZIONI (*)	FAMIGLIE																	
	IN COMPLESSO	DI PARENTI ED AFFINI															DI SOLI ESTRANEI (*)	DI UN SOLO MEMBRO
		soli parenti ed affini (*)	con								TOTALE	irregolari (*)	di cui					
			domestici	garzoni	dozzananti, conviventi ed estranei	domestici e garzoni	domestici, conviventi, dozzananti ed estranei	garzoni, conviventi, dozzananti ed estranei	domestici, garzoni, conviventi, dozzananti ed estranei	regolari (*)								
										di cui composte di								
1	2	3	4	5	6	7	8	9	10	11	12	13	14	15	16	17	18	
Numero delle famiglie																		
COMUNI																		
BOLOGNA (a)	60.647	45.049	5.103	174	5.216	20	574	14	5	56.155	1.811	54.344	2.053	29.561	22.730	4	4.488	
Imola (a)	8.501	6.819	221	194	357	7	13	11	—	7.622	266	7.356	251	4.113	2.992	—	879	
Vergato (a)	1.493	1.191	39	17	131	1	8	2	—	1.389	61	1.328	43	793	492	—	104	
ZONE E REGIONI AGRARIE (*)																		
I - Alta montagna della Porretta	9.705	8.048	165	72	619	5	23	9	3	8.944	212	8.732	383	5.200	3.149	—	761	
II - Media montagna del Reno ...	6.739	5.465	135	110	539	5	24	15	1	6.294	227	6.067	239	3.532	2.296	—	445	
III - Media montagna del Setta e Savena	5.805	4.456	108	140	616	5	13	28	2	5.368	121	5.247	215	2.856	2.176	—	437	
Regione di Montagna...	22.249	17.969	408	322	1.774	15	60	52	6	20.606	560	20.046	837	11.588	7.621	—	1.643	
IV - Alto colle di Pianoro	7.005	5.802	143	214	412	12	18	26	2	6.629	146	6.483	285	3.502	2.696	—	376	
V - Colle-piano del Bolognese	68.403	51.707	5.285	492	5.566	27	590	30	5	63.702	2.033	61.669	2.421	33.425	25.823	5	4.896	
VI - Colle-piano dell'Imolese	13.445	10.909	329	389	541	12	27	19	—	12.226	373	11.853	450	6.389	5.014	—	1.219	
Regione di Collina...	89.053	68.413	5.757	1.095	6.519	51	635	75	7	82.557	2.552	80.005	3.156	43.316	33.533	5	6.491	
VII - Piano alto di Anzola	7.100	6.145	95	349	178	10	7	12	—	6.796	211	6.585	358	3.405	2.822	—	304	
VIII - Piano basso a sinistra del Reno	8.185	7.164	144	189	134	2	10	2	—	7.645	378	7.267	323	3.783	3.161	—	540	
IX - Piano basso a destra del Reno	11.622	10.353	164	241	205	7	10	5	—	10.985	429	10.556	547	5.572	4.437	—	637	
X - Piano basso dell'Idice e del Sillaro	9.061	7.773	133	243	181	7	13	8	—	8.358	495	7.863	398	4.210	3.260	—	703	
Regione di Pianura...	35.968	31.435	536	1.022	698	26	40	27	—	33.784	1.513	32.271	1.621	16.970	13.680	—	2.184	
Provincia...	147.270	117.822	6.701	2.439	8.991	92	735	154	13	136.947	4.625	132.322	5.614	71.874	54.834	—	510.318	
Numero dei componenti																		
COMUNI																		
BOLOGNA (a)	226.294	170.425	23.689	1.390	22.608	159	3.383	94	43	221.791	6.763	215.028	10.544	118.320	86.164	15	4.488	
Imola (a)	36.861	31.072	970	1.813	1.912	52	64	99	—	35.982	1.019	34.963	1.389	17.515	16.059	—	879	
Vergato (a)	6.935	5.650	173	140	796	7	48	17	—	6.531	293	6.538	258	3.675	2.605	—	104	
ZONE E REGIONI AGRARIE (*)																		
I - Alta montagna della Porretta	44.477	38.693	756	445	3.560	38	138	68	18	43.716	1.031	42.685	2.319	24.163	16.203	—	761	
II - Media montagna del Reno ...	33.164	27.616	605	785	3.398	27	146	134	8	32.719	1.204	31.515	1.478	17.190	12.847	—	445	
III - Media montagna del Setta e Savena	29.627	23.120	521	1.082	4.144	26	60	226	11	29.100	643	28.547	1.320	14.130	13.097	—	437	
Regione di Montagna...	107.268	89.429	1.382	2.312	11.102	91	344	428	37	105.625	2.878	102.747	5.117	55.483	42.147	—	1.643	
IV - Alto colle di Pianoro	37.126	31.051	304	1.814	2.579	96	101	234	11	36.750	726	36.024	1.814	16.820	17.390	—	376	
V - Colle-piano del Bolognese	266.288	203.467	24.069	4.591	24.670	207	3.454	270	43	261.371	8.001	253.370	12.637	135.586	105.147	21	4.896	
VI - Colle-piano dell'Imolese	61.815	52.012	1.558	3.632	2.938	86	148	172	—	60.596	1.587	59.009	2.588	27.931	28.490	—	1.219	
Regione di Collina...	365.229	286.530	27.091	10.087	30.187	389	3.703	676	54	358.717	10.314	348.403	17.039	180.337	161.027	21	6.491	
VII - Piano alto di Anzola	37.564	31.998	480	3.380	1.136	105	35	126	—	37.260	1.224	36.036	2.020	15.322	18.694	—	304	
VIII - Piano basso a sinistra del Reno	43.445	39.397	736	1.852	816	15	50	39	—	42.905	2.313	40.592	1.940	17.721	20.931	—	540	
IX - Piano basso a destra del Reno	59.214	54.173	825	2.225	1.187	71	57	39	—	58.577	2.385	56.192	3.162	25.232	27.748	—	637	
X - Piano basso dell'Idice e del Sillaro	43.040	38.135	698	2.182	1.121	50	82	69	—	42.337	2.655	39.682	2.278	18.245	19.159	—	703	
Regione di Pianura...	183.263	163.703	2.739	9.639	4.260	241	224	273	—	181.079	8.577	172.502	9.400	76.570	86.532	—	2.184	
Provincia...	655.760	539.662	31.712	22.038	45.549	721	4.271	1.377	91	645.421	21.769	623.652	31.556	312.390	279.706	—	2110.318	

(*) Vedansi avvertenze nn. 1, 2, 4, 5, 6, 7 e 8 a pagg. 3 e 4.
(a) Comune capoluogo di ex Circondario.

TAVOLA III.

Famiglie (*) secondo il tipo (*), la composizione ed il numero dei membri.

PROVINCIA

NUMERO DEI MEMBRI	FAMIGLIE															DI SOLI ESTRANEI (*)	DI UN SOLO MEMBRO		
	IN COMPLESSO	DI PARENTI ED AFFINI										TOTALE	irregolari (*)	regolari (*)					
		soli parenti ed affini (*)	con								TOTALE			di cui composte di					
			domestici	garzoni	dozzinanti, convi- venti ed estranei	domestici e garzoni	domestici, convi- venti, doz- zinanti ed estranei	garzoni, convi- venti, dozzinanti ed estranei	domestici, garzoni, convi- venti, dozzinanti ed estranei	TOTALE				soli ascen- denti e discendenti	soli genito- ri e figli			soli parenti ed affini	
1	2	3	4	5	6	7	8	9	10	11	12	13	14	15	16	17	18		
Numero delle famiglie																			
1	10.318	—	—	—	—	—	—	—	—	—	—	—	—	—	—	—	—	10.318	
2	22.229	20.571	675	10	973	—	—	—	—	22.229	956	21.273	—	—	4.591	16.682	—		
3	29.255	26.017	1.308	68	1.763	4	92	1	—	29.253	929	28.324	165	21.210	6.949	2	—		
4	27.494	24.022	1.475	110	1.726	5	143	10	2	27.493	814	26.679	1.418	19.461	5.800	1	—		
5	20.307	17.086	1.375	190	1.477	8	150	18	2	20.306	608	19.698	1.644	12.157	5.897	1	—		
6	13.523	11.142	844	281	1.099	14	117	22	3	13.522	441	13.081	1.044	7.024	5.013	1	—		
7	8.311	6.717	464	305	708	17	81	18	1	8.311	286	8.025	591	3.661	3.773	—	—		
8	5.300	4.225	247	307	433	13	59	13	3	5.300	192	5.108	364	2.013	2.731	—	—		
9	3.295	2.585	125	252	261	15	44	13	—	3.295	126	3.169	193	1.003	1.973	—	—		
10	2.086	1.614	76	182	179	2	24	8	1	2.086	83	2.003	93	446	1.464	—	—		
11	1.515	1.142	36	182	125	4	14	12	—	1.515	57	1.458	57	206	1.195	—	—		
12	974	727	17	127	82	1	6	14	—	974	29	945	29	58	868	—	—		
13	740	532	16	117	60	5	3	7	—	740	32	708	12	24	672	—	—		
14	534	395	10	87	37	—	—	4	1	534	11	523	3	9	511	—	—		
15	380	273	17	67	14	1	1	7	—	380	14	366	—	3	363	—	—		
16	295	226	5	42	19	—	1	2	—	295	11	284	1	3	280	—	—		
17	244	182	3	50	5	3	—	1	—	244	10	234	—	1	233	—	—		
18	139	109	2	17	10	—	—	1	—	139	9	130	—	1	129	—	—		
19	104	85	3	8	7	—	—	1	—	104	6	98	—	2	96	—	—		
20	66	50	—	16	—	—	—	—	—	66	1	65	—	—	65	—	—		
21	57	43	3	7	4	—	—	—	—	57	3	54	—	1	53	—	—		
22	41	34	—	3	3	—	—	—	1	41	—	41	—	—	41	—	—		
23	24	21	—	1	2	—	—	—	—	24	6	18	—	—	18	—	—		
24	14	8	—	5	1	—	—	—	—	14	—	14	—	—	14	—	—		
25	6	3	—	1	1	—	—	—	1	6	—	6	—	—	6	—	—		
26	8	6	—	2	—	—	—	—	—	8	—	8	—	—	8	—	—		
27	3	2	—	—	1	—	—	—	—	3	—	3	—	—	3	—	—		
28	3	1	—	2	—	—	—	—	—	3	1	2	—	—	2	—	—		
29	1	1	—	—	—	—	—	—	—	1	—	1	—	—	1	—	—		
30	2	2	—	—	—	—	—	—	—	2	—	2	—	—	2	—	—		
31	1	—	—	—	1	—	—	—	—	1	—	1	—	—	1	—	—		
32	—	—	—	—	—	—	—	—	—	—	—	—	—	—	—	—	—		
33	1	1	—	—	—	—	—	—	—	1	—	1	—	—	1	—	—		
Totale...	147.270	117.822	6.701	2.439	8.991	92	735	154	13	136.947	4.625	132.322	5.614	71.874	54.834	5	10.318		
Numero dei componenti																			
1	10.318	—	—	—	—	—	—	—	—	—	—	—	—	—	—	—	—	10.318	
2	44.458	41.142	1.350	20	1.946	—	—	—	—	44.458	1.912	42.546	—	9.182	33.364	—	—		
3	87.765	78.051	3.924	204	5.239	12	276	3	—	87.759	2.787	84.972	495	63.630	20.847	6	—		
4	109.976	96.088	5.900	440	6.904	20	572	40	8	109.972	3.256	106.716	5.672	77.844	23.200	4	—		
5	101.535	85.430	6.875	950	7.385	40	750	90	10	101.530	3.040	98.490	8.220	60.785	29.485	5	—		
6	81.138	66.852	5.064	1.666	6.594	84	702	132	18	81.132	2.646	78.486	6.264	42.144	30.078	6	—		
7	58.177	47.019	3.248	2.135	4.956	119	567	126	7	58.172	2.002	56.175	4.137	25.627	26.411	—	—		
8	42.400	33.800	1.976	2.456	3.464	104	472	104	24	42.400	1.536	40.864	2.912	16.104	21.848	—	—		
9	29.655	23.265	1.125	2.268	2.349	185	396	117	—	29.655	1.134	28.521	1.737	9.027	17.767	—	—		
10	20.860	16.140	760	1.820	1.790	20	240	80	10	20.860	830	20.030	930	4.480	14.640	—	—		
11	16.665	12.562	396	2.002	1.375	44	154	132	—	16.665	627	16.038	627	2.266	13.145	—	—		
12	11.688	8.724	204	1.524	984	12	72	168	—	11.688	348	11.340	348	696	10.296	—	—		
13	9.620	6.916	208	1.521	760	66	39	91	—	9.620	416	9.204	156	312	8.736	—	—		
14	7.476	5.530	140	1.218	518	—	—	56	14	7.476	154	7.322	42	126	7.154	—	—		
15	5.700	4.095	255	1.005	210	15	15	105	—	5.700	210	5.490	—	45	5.445	—	—		
16	4.720	3.616	80	672	304	—	16	32	—	4.720	176	4.544	16	48	4.480	—	—		
17	4.148	3.094	51	850	85	51	—	17	—	4.148	170	3.978	—	17	3.961	—	—		
18	2.502	1.962	36	306	180	—	—	18	—	2.502	162	2.340	—	18	2.322	—	—		
19	1.976	1.615	57	152	133	—	—	19	—	1.976	114	1.862	—	38	1.824	—	—		
20	1.320	1.000	—	320	—	—	—	—	—	1.320	20	1.300	—	—	1.300	—	—		
21	1.197	903	63	147	84	—	—	—	—	1.197	63	1.134	—	21	1.113	—	—		
22	902	748	—	66	66	—	—	22	—	902	—	902	—	—	902	—	—		
23	552	483	—	23	46	—	—	—	—	552	138	414	—	—	414	—	—		
24	336	192	—	120	24	—	—	—	—	336	—	336	—	—	336	—	—		
25	150	75	—	25	25	—	—	25	—	150	—	150	—	—	150	—	—		
26	208	156	—	52	—	—	—	—	—	208	—	208	—	—	208	—	—		
27	81	54	—	—	27	—	—	—	—	81	—	81	—	—	81	—	—		
28	84	28	—	56	—	—	—	—	—	84	28	56	—	—	56	—	—		
29	29	29	—	—	—	—	—	—	—	29	—	29	—	—	29	—	—		
30	60	60	—	—	—	—	—	—	—	60	—	60	—	—	60	—	—		
31	31	—	—	—	31	—	—	—	—	31	—	31	—	—	31	—	—		
32	—	—	—	—	—	—	—	—	—	—	—	—	—	—	—	—	—		
33	33	33	—	—	—	—	—	—	—	33	—	33	—	—	33	—	—		
Totale...	655.760	539.662	31.712	22.038	45.546	721	4.271	1.377	91	645.421	21.769	623.652	31.556	312.390	279.706	21	10.318		

(*) Vedansi avvertenze nn. 4, 5, 6, 7 e 8 a pag. 4.

TAVOLA IV.

Famiglie naturali (*) secondo

Numero d'ordine	CIRCOSCRIZIONI (*)	FAMIGLIE											FAMIGLIE			
		Numero	di cui era a capouna femmina	1	2	3	4	5	6	7	8	9	10	11	Numero delle	
				3	4	5	6	7	8	9	10	11	12	13	14	15
COMUNI																
1	BOLOGNA.....	60.647	11.703	5.612	12.084	14.599	12.636	7.766	4.129	1.927	955	477	231	104		
2	Complesso dei Comuni fino a 9.999 abitanti.....	57.436	5.713	3.247	6.171	8.538	9.373	8.337	6.580	4.826	3.293	2.174	1.476	1.083		
3	Complesso dei Comuni da 10.000 a 49.999 abitanti.....	29.187	3.622	2.269	3.923	4.911	4.064	3.845	2.797	1.913	1.305	928	639	474		
ZONE E REGIONI AGRARIE (*)																
4	I - Alta montagna della Porretta.....	9.705	1.170	652	1.099	1.401	1.599	1.448	1.158	869	590	351	223	134		
5	II - Media montagna del Reno.....	6.739	749	447	736	920	1.052	982	812	631	428	276	182	110		
6	III - Media montagna del Setta e Savena.....	5.805	541	422	663	766	831	798	660	515	411	251	166	119		
	Regione di Montagna...	22.249	2.460	1.521	2.498	3.087	3.482	3.228	2.630	2.015	1.429	878	571	363		
7	IV - Alto colle di Pianoro.....	7.005	598	357	653	989	1.143	998	797	603	421	324	225	177		
8	V - Colle-piano del Bolognese.....	68.603	12.486	6.019	13.012	15.849	14.037	8.959	5.013	2.540	1.312	730	411	240		
9	VI - Colle-piano dell'Imolese.....	13.445	1.854	1.199	2.046	2.379	2.238	1.678	1.207	829	509	387	242	211		
	Regione di Collina...	89.053	14.938	7.575	15.711	19.217	17.418	11.635	7.017	3.972	2.242	1.441	878	628		
10	VII - Piano alto di Anzola.....	7.100	573	296	691	1.126	1.243	1.067	829	530	360	249	177	135		
11	VIII - Piano basso a sinistra del Reno.....	8.185	902	487	840	1.098	1.298	1.141	914	663	509	348	252	170		
12	IX - Piano basso a destra del Reno.....	11.622	1.157	596	1.260	1.911	1.943	1.671	1.269	896	615	404	266	219		
13	X - Piano basso dell'Idice e del Sillaro.....	9.061	1.008	653	1.178	1.609	1.589	1.206	847	590	398	259	202	146		
	Regione di Pianura...	35.968	3.640	2.032	3.969	5.744	6.073	5.085	3.859	2.679	1.882	1.260	897	670		
	Provincia...	147.270	21.038	11.128	22.178	28.048	26.973	19.948	13.506	8.666	5.553	3.579	2.346	1.661		
Numero dei																
COMUNI																
1	BOLOGNA.....	218.292	29.704	5.612	24.168	43.797	50.544	38.830	24.774	13.489	7.640	4.293	2.310	1.144		
2	Complesso dei Comuni fino a 9.999 abitanti.....	300.014	17.284	3.247	12.342	25.614	37.492	41.685	39.480	33.732	26.344	19.566	14.760	11.913		
3	Complesso dei Comuni da 10.000 a 49.999 abitanti.....	142.358	9.163	2.269	7.846	14.733	19.856	19.225	16.782	13.391	10.440	8.352	6.390	5.214		
ZONE E REGIONI AGRARIE (*)																
4	I - Alta montagna della Porretta.....	47.730	3.504	652	2.198	4.203	6.396	7.240	6.948	6.083	4.720	3.159	2.230	1.474		
5	II - Media montagna del Reno.....	34.251	2.388	447	1.472	2.760	4.208	4.910	4.872	4.417	3.424	2.484	1.820	1.210		
6	III - Media montagna del Setta e Savena.....	30.230	1.551	422	1.326	2.298	3.324	3.990	3.960	3.605	3.288	2.259	1.660	1.309		
	Regione di Montagna...	112.261	7.443	1.521	4.996	9.261	13.923	16.140	15.780	14.105	11.432	7.902	5.710	3.993		
7	IV - Alto colle di Pianoro.....	38.199	1.950	357	1.306	2.967	4.572	4.990	4.782	4.221	3.368	2.916	2.250	1.947		
8	V - Colle-piano del Bolognese.....	259.168	32.045	6.019	26.024	47.547	56.148	44.705	30.078	17.780	10.496	6.570	4.110	2.640		
9	VI - Colle-piano dell'Imolese.....	62.781	4.396	1.199	4.092	7.137	8.952	8.390	7.242	5.803	4.072	3.483	2.420	2.321		
	Regione di Collina...	360.143	38.391	7.575	31.422	57.651	69.672	58.175	42.102	27.804	17.936	12.969	8.780	6.908		
10	VII - Piano alto di Anzola.....	38.276	1.787	296	1.382	3.378	4.972	5.335	4.974	3.710	2.880	2.241	1.770	1.485		
11	VIII - Piano basso a sinistra del Reno.....	45.032	2.562	487	1.680	3.294	5.192	5.705	5.484	4.641	4.072	3.132	2.520	1.870		
12	IX - Piano basso a destra del Reno.....	60.777	3.356	596	2.520	5.733	7.772	8.355	7.614	6.272	4.920	3.636	2.660	2.409		
13	X - Piano basso dell'Idice e del Sillaro.....	44.170	2.612	653	2.856	4.827	6.356	6.030	5.082	4.130	3.184	2.381	2.020	1.606		
	Regione di Pianura...	188.255	10.317	2.032	7.938	17.232	24.292	25.425	23.154	18.758	15.056	11.340	8.970	7.370		
	Provincia...	660.664	56.151	11.128	44.356	84.144	107.892	99.740	81.036	60.662	44.424	32.211	23.460	18.271		

(*) Vedansi avvertenze nn. 1, 2 e 9 a pagg. 3 e 4.

il numero dei membri.

NATURALI COMPOSTE DI MEMBRI

12	13	14	15	16	17	18	19	20	21	22	23	24	25	26	27	28	29	30	33	Numero d'ordine
16	17	18	19	20	21	22	23	24	25	26	27	28	29	30	31	32	33	34	35	
famiglie																				
59	29	17	7	6	3	4	—	—	1	—	1	—	—	—	—	—	—	—	—	1
691	449	342	212	194	140	98	79	46	28	20	22	8	4	3	2	2	—	3	1	2
301	255	180	131	96	76	49	41	27	3	18	9	5	1	3	3	—	1	—	—	3
86	35	20	13	12	6	4	2	2	1	—	—	—	—	—	—	—	—	—	—	4
67	34	24	16	5	3	6	5	1	1	—	—	—	—	—	—	—	—	1	—	5
74	43	32	10	17	5	10	1	6	—	1	2	1	—	1	—	—	—	—	—	6
227	112	76	39	34	14	20	8	9	2	1	2	1	—	1	—	—	—	1	—	7
98	73	41	28	29	15	14	6	3	3	1	2	1	1	2	1	—	—	—	—	8
149	98	66	34	44	29	27	11	6	6	4	7	1	—	—	—	2	—	1	1	9
128	94	88	52	43	30	22	16	17	12	9	7	1	—	—	1	—	—	—	—	10
375	260	195	114	116	74	63	33	26	21	14	16	3	1	2	2	2	—	1	1	11
98	79	62	45	24	25	13	21	8	9	3	1	3	3	1	2	—	—	—	—	12
108	88	63	48	45	32	18	20	11	11	10	4	3	1	1	—	—	1	1	—	13
148	114	92	52	51	45	21	17	12	7	5	7	1	—	—	—	—	—	—	—	14
95	80	51	52	26	29	16	15	7	2	5	2	2	—	1	1	—	—	—	—	15
449	361	268	197	146	131	68	73	38	29	23	14	9	4	3	3	—	1	1	—	16
1.051	733	539	350	296	219	151	114	73	52	38	32	13	5	6	5	2	1	3	1	17

componenti

708	377	238	105	96	51	72	—	—	21	—	23	—	—	—	—	—	—	—	—	1
8.292	5.837	4.788	3.180	3.104	2.380	1.764	1.387	920	588	440	506	192	100	78	54	56	—	90	33	2
3.612	3.315	2.520	1.965	1.536	1.292	882	779	540	483	396	207	120	25	78	81	—	29	—	—	3
1.032	455	280	195	192	102	72	38	40	21	—	—	—	—	—	—	—	—	—	—	4
804	442	336	240	80	51	108	95	20	21	—	—	—	—	—	—	—	—	30	—	5
888	559	448	150	272	85	180	19	120	—	22	46	24	—	26	—	—	—	—	—	6
2.724	1.456	1.064	585	544	238	360	152	180	42	22	46	24	—	26	—	—	—	30	—	7
1.176	949	574	420	464	255	252	114	60	63	22	46	24	25	52	27	—	—	—	—	8
1.788	1.209	924	510	704	498	486	209	120	126	88	161	24	—	—	—	56	—	30	33	9
1.536	1.222	1.232	780	688	510	396	304	340	252	198	161	24	—	—	27	—	—	—	—	10
4.500	3.380	2.730	1.710	1.856	1.258	1.134	627	520	441	308	368	72	25	52	54	56	—	30	33	11
1.176	1.027	868	675	384	425	234	399	160	189	66	23	72	75	26	54	—	—	—	—	12
1.296	1.144	882	720	720	544	324	380	220	231	220	92	72	25	26	—	—	29	30	—	13
1.776	1.482	1.288	780	816	765	378	323	240	147	110	161	24	—	—	—	—	—	—	—	14
1.140	1.040	714	780	416	493	288	285	140	42	110	46	48	—	26	27	—	—	—	—	15
5.388	4.693	3.752	2.955	2.336	2.227	1.224	1.387	760	609	506	322	216	100	78	81	—	29	30	—	16
12.612	9.529	7.546	5.250	4.736	3.723	2.718	2.166	1.460	1.092	836	736	312	125	156	135	56	29	90	33	17

TAVOLA V.

Famiglie naturali (*) secondo la

Numero d'ordine	CIRCOSCRIZIONI (*)	IN COMPLESSO	CONDIZIONE					TOTALE	
			ADDETTI ALL'AGRICOLTURA						
			conduttori terreni propri	fittavoli	mezzadri e coloni	giornalieri ed operai di campagna	altri addetti all'agricoltura		
1	2	3	4	5	6	7	8	9	
	COMUNI								Numero
1	BOLOGNA	60.647	646	234	731	2.726	272	4.609	
2	Complesso dei Comuni fino a 9.999 abitanti	57.436	6.538	1.537	10.194	12.026	1.572	31.867	
3	Complesso dei Comuni da 10.000 a 49.999 abitanti	29.187	1.679	762	4.478	8.326	760	16.005	
	ZONE E REGIONI AGRARIE (*)								
4	I - Alta montagna della Porretta	9.705	2.216	100	934	621	480	4.351	
5	II - Media montagna del Reno	6.739	1.559	73	1.592	970	53	4.247	
6	III - Media montagna del Setta e Savena	5.805	748	52	1.947	1.063	47	3.857	
	Regione di Montagna...	22.249	4.523	225	4.473	2.654	580	12.455	
7	IV - Alto colle di Pianoro	7.005	490	83	2.053	1.569	159	4.354	
8	V - Colle-piano del Bolognese	68.603	922	380	2.056	4.325	466	8.149	
9	VI - Colle-piano dell'Imolese	13.445	929	122	2.710	2.868	176	6.805	
	Regione di Collina...	89.053	2.341	585	6.819	8.762	801	19.308	
10	VII - Piano alto di Anzola	7.100	271	429	911	1.650	131	3.392	
11	VIII - Piano basso a sinistra del Reno	8.185	560	456	935	2.638	279	4.868	
12	IX - Piano basso a destra del Reno	11.622	719	506	1.186	4.007	447	6.865	
13	X - Piano basso dell'Idice e del Sillaro	9.061	449	332	1.079	3.367	366	5.593	
	Regione di Pianura...	35.968	1.999	1.723	4.111	11.662	1.223	20.718	
	Provincia...	147.270	8.863	2.533	15.403	23.073	2.604	52.481	
									Numero dei
	COMUNI								
1	BOLOGNA	218.292	2.713	1.474	5.075	11.404	1.113	21.779	
2	Complesso dei Comuni fino a 9.999 abitanti	300.014	36.795	12.193	81.299	54.897	8.018	192.702	
3	Complesso dei Comuni da 10.000 a 49.999 abitanti	142.358	10.262	5.798	38.023	35.929	3.911	93.923	
	ZONE E REGIONI AGRARIE (*)								
4	I - Alta montagna della Porretta	47.730	12.095	557	6.792	2.926	2.257	24.627	
5	II - Media montagna del Reno	34.251	8.206	393	10.904	4.205	242	23.950	
6	III - Media montagna del Setta e Savena	30.280	3.805	301	13.796	4.532	218	22.652	
	Regione di Montagna...	112.261	24.106	1.251	31.492	11.663	2.717	71.229	
7	IV - Alto colle di Pianoro	38.189	2.615	572	16.122	7.179	701	27.189	
8	V - Colle-piano del Bolognese	259.168	4.398	2.644	16.645	18.527	2.019	44.233	
9	VI - Colle-piano dell'Imolese	62.781	5.369	893	21.635	11.423	808	40.063	
	Regione di Collina...	360.148	12.382	4.049	54.402	37.129	3.528	111.490	
10	VII - Piano alto di Anzola	38.276	1.798	3.843	8.470	7.623	662	22.396	
11	VIII - Piano basso a sinistra del Reno	45.032	3.913	3.321	9.207	12.883	1.606	30.930	
12	IX - Piano basso a destra del Reno	60.777	4.653	4.252	11.242	18.248	2.636	41.031	
13	X - Piano basso dell'Idice e del Sillaro	44.170	2.918	2.749	9.584	14.184	1.893	31.328	
	Regione di Pianura...	188.255	13.282	14.165	38.503	52.938	6.797	125.385	
	Provincia...	660.664	49.770	19.465	124.397	101.730	13.042	308.404	

(*) Vedansi avvertenze nn. 1, 2, 9 e 10 a pagg. 3 e 4.
 (1) Esclusi gli Ufficiali ed i militari di leva.

condizione sociale del capo famiglia (*).

SOCIALE DEL CAPO FAMIGLIA

INDUSTRIALI	COM-MERCANTI	ARTIGIANI	OPERAI	PERSONALE DI SERVIZIO E DI FATICA	FORZE ARMATE (1)	UFFICIALI	IMPIEGATI	CULTO PROFESSIONI ED ARTI LIBERALI	PROPRIETARI E BENESTANTI	CONDIZIONI NON PROFESSIONALI	Numero d'ordine
10	11	12	13	14	15	16	17	18	19	20	21
2.654	4.404	1.857	20.400	4.041	885	443	9.733	3.074	1.188	7.379	1
2.154	2.885	2.593	11.198	1.023	136	5	1.121	901	338	3.265	2
1.220	1.690	1.539	4.117	771	83	9	805	831	242	1.875	3
299	467	280	2.842	110	31	1	250	140	64	870	4
208	289	207	955	97	17	1	113	106	52	447	5
226	249	204	516	91	17	—	78	112	50	405	6
733	1.005	691	4.313	298	65	2	441	358	166	1.722	
237	243	306	1.136	160	9	—	92	105	36	322	7
2.977	4.846	2.284	22.558	4.285	910	443	9.959	3.201	1.228	7.763	8
622	782	543	1.983	417	49	5	464	556	120	1.094	9
3.836	5.876	3.138	25.677	4.862	968	443	10.515	3.862	1.384	9.179	
237	319	370	2.070	145	16	2	155	103	33	258	10
350	482	513	1.032	163	14	1	175	136	46	405	11
505	728	670	1.663	202	18	1	189	132	47	552	12
367	519	607	960	165	23	3	184	165	72	403	13
1.459	2.043	2.160	5.725	675	71	7	703	586	198	1.613	
6.023	8.929	5.989	35.715	5.835	1.104	457	11.659	4.806	1.748	12.519	

delle famiglie

componenti

10.589	16.485	6.130	77.281	13.713	3.405	1.505	35.359	10.013	3.339	18.694	1
10.765	13.000	11.443	51.395	4.400	525	19	4.405	2.599	996	7.765	2
5.606	6.891	6.087	16.657	2.831	307	31	2.997	2.533	627	3.868	3
1.456	2.193	1.220	13.930	518	131	4	955	364	218	2.109	4
1.056	1.412	950	4.409	449	63	7	401	278	142	1.134	5
1.140	1.121	844	2.345	402	59	—	324	300	147	946	6
3.652	4.731	3.014	20.684	1.369	253	11	1.680	942	507	4.189	
1.176	1.146	1.403	4.994	695	34	—	375	284	96	802	7
12.273	18.501	7.965	86.732	14.706	3.504	1.505	36.234	10.395	3.506	19.609	8
2.724	3.003	2.077	7.472	1.475	169	20	1.630	1.668	312	2.163	9
16.178	22.650	11.450	99.198	16.876	3.707	1.525	38.239	12.347	3.914	22.574	
1.200	1.432	1.649	9.186	609	54	7	621	339	102	681	10
1.782	2.165	2.323	4.865	667	55	5	742	419	116	963	11
2.457	3.219	2.888	7.612	821	74	1	779	595	136	1.164	12
1.691	2.179	2.336	3.788	602	94	6	700	503	187	756	13
7.130	8.995	9.196	25.451	2.699	277	19	2.842	1.856	541	3.564	
26.960	36.376	23.660	145.333	20.944	4.237	1.555	42.761	15.145	4.962	30.327	

TAVOLA VI.

Famiglie naturali (*) secondo il numero dei membri

PRO

Numero d'ordine	CONDIZIONE SOCIALE DEL CAPO FAMIGLIA	IN COMPLESSO	FAMIGLIE										
			1	2	3	4	5	6	7	8	9	10	11
			4	5	6	7	8	9	10	11	12	13	14
			Numero delle										
1	ADDETTI ALL'AGRICOLTURA	52.481	1.601	4.928	6.790	7.692	7.326	6.225	4.958	3.573	2.630	1.864	1.422
	Conducenti terreni propri.....	8.863	321	919	1.083	1.239	1.286	1.182	888	653	407	270	196
	Fittavoli	2.533	27	115	160	227	329	297	294	209	189	149	122
	Mezzadri e coloni.....	15.403	72	408	721	1.246	1.636	1.790	1.924	1.645	1.409	1.127	940
	Giornalieri ed operai di campagna.....	23.078	1.113	3.190	4.364	4.507	3.670	2.649	1.652	934	525	261	127
	Altri addetti all'agricoltura.....	2.604	68	296	462	473	405	307	200	132	100	57	37
2	INDUSTRIALI	6.028	202	773	1.246	1.248	1.001	630	397	246	121	78	52
3	COMMERCianti	8.929	523	1.446	1.847	1.965	1.360	805	466	261	124	59	37
4	ARTIGIANI	5.989	496	1.049	1.263	1.153	827	567	284	174	93	43	19
5	OPERAI	35.715	1.180	5.327	8.709	8.270	5.620	3.257	1.682	865	422	210	93
6	PERSONALE DI SERVIZIO E DI FATICA	5.835	636	1.158	1.325	1.167	696	454	207	102	46	25	14
7	FORZE ARMATE (esclusi gli Ufficiali ed i militari di leva).....	1.104	18	173	288	334	165	73	27	17	8	—	—
8	UFFICIALI	457	54	80	109	110	67	24	9	4	—	—	—
9	IMPIEGATI	11.659	531	2.263	3.138	2.733	1.569	790	312	155	66	31	11
10	CULTO, PROFESSIONI ED ARTI LIBERALI.....	4.806	833	1.107	1.074	891	456	235	110	52	24	10	3
11	PROPRIETARI E BENESTANTI	1.748	457	497	305	200	136	68	38	20	12	5	2
12	CONDIZIONI NON PROFESSIONALI.....	12.519	4.597	3.377	1.954	1.165	725	378	167	84	33	21	8
	Totale...	147.270	11.128	22.178	23.948	26.973	19.948	13.506	8.666	5.553	3.579	2.346	1.661
	<i>di cui era a capo una femmina...</i>	<i>21.038</i>	<i>6.513</i>	<i>5.224</i>	<i>3.338</i>	<i>2.514</i>	<i>1.477</i>	<i>754</i>	<i>373</i>	<i>165</i>	<i>92</i>	<i>51</i>	<i>18</i>
			Numero dei										
1	ADDETTI ALL'AGRICOLTURA	308.404	1.601	9.856	20.370	30.768	36.630	37.350	34.706	28.584	23.670	18.640	15.042
	Conducenti terreni propri.....	49.770	321	1.838	3.249	4.956	6.430	7.092	6.216	5.224	3.663	2.700	2.156
	Fittavoli	19.465	27	230	480	908	1.645	1.782	2.058	1.672	1.701	1.490	1.342
	Mezzadri e coloni.....	124.397	72	816	2.163	4.984	8.180	10.740	13.468	13.160	12.681	11.270	10.340
	Giornalieri ed operai di campagna.....	101.730	1.113	6.380	13.092	18.028	18.350	15.894	11.564	7.472	4.725	2.610	1.397
	Altri addetti all'agricoltura.....	13.042	68	592	1.386	1.892	2.025	1.842	1.400	1.056	900	570	407
2	INDUSTRIALI	26.960	202	1.546	3.738	4.972	5.005	3.780	2.779	1.968	1.089	780	572
3	COMMERCianti	36.376	523	2.892	5.541	7.860	6.800	4.830	3.262	2.088	1.116	590	407
4	ARTIGIANI	23.660	496	2.098	3.789	4.612	4.135	3.402	1.988	1.392	837	430	209
5	OPERAI	145.333	1.180	10.654	26.127	33.080	28.100	19.542	11.774	6.920	3.798	2.100	1.023
6	PERSONALE DI SERVIZIO E DI FATICA.....	20.944	636	2.316*	3.975	4.668	3.480	2.724	1.449	816	414	250	154
7	FORZE ARMATE (esclusi gli Ufficiali ed i militari di leva).....	4.237	18	346	864	1.336	825	438	189	136	72	—	—
8	UFFICIALI	1.555	54	160	327	440	335	144	63	32	—	—	—
9	IMPIEGATI	42.761	531	4.526	9.414	11.132	7.845	4.740	2.184	1.240	594	310	121
10	CULTO, PROFESSIONI ED ARTI LIBERALI.....	15.145	833	2.214	3.222	3.564	2.280	1.410	833	416	216	100	33
11	PROPRIETARI E BENESTANTI	4.962	457	994	915	800	630	408	266	160	108	50	22
12	CONDIZIONI NON PROFESSIONALI.....	30.327	4.597	6.754	5.862	4.660	3.625	2.268	1.169	672	297	210	88
	Totale...	360.664	11.128	44.356	84.144	107.392	99.740	81.036	60.162	44.424	32.211	23.460	18.271
	<i>di cui era a capo una femmina...</i>	<i>56.151</i>	<i>6.513</i>	<i>10.448</i>	<i>11.514</i>	<i>10.056</i>	<i>7.335</i>	<i>4.524</i>	<i>2.611</i>	<i>1.320</i>	<i>828</i>	<i>510</i>	<i>198</i>

(*) Vedansi avvertenze nn. 9 e 10 a pag. 4.

e la condizione sociale del capo famiglia (*).

VINICIA

NATURALI COMPOSTE DI MEMBRI

12	13	14	15	16	17	18	19	20	21	22	23	24	25	26	27	28	29	30	31	Numero d'ordine
15	16	17	18	19	20	21	22	23	24	25	26	27	28	29	30	31	32	33	34	35
927	697	514	389	289	214	150	114	72	52	37	32	18	4	6	5	2	1	3	1	1
145	82	58	46	26	17	12	6	7	11	4	2	2	—	—	—	—	1	—	—	—
95	85	66	41	42	25	16	17	6	5	4	5	2	2	—	2	1	—	1	—	—
610	494	370	246	217	168	120	88	59	36	28	25	9	2	6	3	1	—	2	1	—
47	23	9	3	—	2	1	1	—	—	—	—	—	—	—	—	—	—	—	—	—
30	13	11	3	4	2	1	2	—	—	1	—	—	—	—	—	—	—	—	—	—
18	4	8	6	—	2	—	—	—	—	—	—	—	—	1	—	—	—	—	—	2
19	10	3	—	2	1	1	—	—	—	—	—	—	—	—	—	—	—	—	—	3
12	4	1	2	2	—	—	—	—	—	—	—	—	—	—	—	—	—	—	—	4
49	12	11	2	3	1	—	—	1	—	1	—	—	—	—	—	—	—	—	—	5
4	—	1	—	—	—	—	—	—	—	—	—	—	—	—	—	—	—	—	—	6
—	1	—	—	—	—	—	—	—	—	—	—	—	—	—	—	—	—	—	—	7
—	—	—	—	—	—	—	—	—	—	—	—	—	—	—	—	—	—	—	—	8
8	1	—	1	—	—	—	—	—	—	—	—	—	—	—	—	—	—	—	—	9
2	—	—	—	—	—	—	—	—	—	—	—	—	—	—	—	—	—	—	—	10
6	1	—	—	—	1	—	—	—	—	—	—	—	—	—	—	—	—	—	—	11
6	3	1	—	—	—	—	—	—	—	—	—	—	—	—	—	—	—	—	—	12
1.051	733	539	350	296	219	151	114	73	52	38	32	13	5	6	5	2	1	3	1	
9	6	4	1	—	—	—	—	—	—	—	—	—	—	—	—	—	—	—	—	—

famiglie

componenti

11.124	9.061	7.196	5.085	4.624	3.638	2.700	2.166	1.440	1.092	814	736	312	100	156	135	56	29	90	33	1
1.740	1.066	812	690	416	289	216	114	140	231	88	46	48	—	—	—	—	29	—	—	—
1.140	1.105	924	615	672	425	288	323	120	105	88	115	48	50	—	54	28	—	30	—	—
7.320	6.422	5.180	3.690	3.472	2.856	2.160	1.672	1.180	756	616	575	216	50	156	81	28	—	60	33	—
564	299	126	45	—	34	18	19	—	—	—	—	—	—	—	—	—	—	—	—	—
360	169	154	45	64	34	18	38	—	—	22	—	—	—	—	—	—	—	—	—	—
216	52	112	90	—	34	—	—	—	—	—	—	—	25	—	—	—	—	—	—	2
228	130	42	—	32	17	18	—	—	—	—	—	—	—	—	—	—	—	—	—	3
144	52	14	30	32	—	—	—	—	—	—	—	—	—	—	—	—	—	—	—	4
588	156	154	80	48	17	—	—	20	—	22	—	—	—	—	—	—	—	—	—	5
48	—	14	—	—	—	—	—	—	—	—	—	—	—	—	—	—	—	—	—	6
—	13	—	—	—	—	—	—	—	—	—	—	—	—	—	—	—	—	—	—	7
—	—	—	—	—	—	—	—	—	—	—	—	—	—	—	—	—	—	—	—	8
96	13	—	15	—	—	—	—	—	—	—	—	—	—	—	—	—	—	—	—	9
24	—	—	—	—	—	—	—	—	—	—	—	—	—	—	—	—	—	—	—	10
72	13	—	—	—	17	—	—	—	—	—	—	—	—	—	—	—	—	—	—	11
72	39	14	—	—	—	—	—	—	—	—	—	—	—	—	—	—	—	—	—	12
12.612	9.529	7.546	5.250	4.736	3.723	2.718	2.166	1.460	1.092	836	736	312	125	156	135	56	29	90	33	
108	65	56	16	—	—	—	—	—	—	—	—	—	—	—	—	—	—	—	—	—

TAVOLA VII.

Convivenze (*) secondo la specie.

Numero d'ordine	SPECIE DELLE CONVIVENZE E QUALITÀ DEI COMPONENTI	PROVINCIA				CAPOLUOGO			
		N. convivenze	componenti			N. convivenze	BOLOGNA		
			M	F			componenti		
			M	F			M	F	
1	2	3	4	5	6	7	8	9	10
1	ALBERGHI, LOCANDE, PENSIONI, AFFITTALETTI	180	1.835	1.145	490	108	1.460	1.015	445
	A) personale direttivo e di servizio		136	63	73		120	57	63
	B) ospiti		1.499	1.082	417		1.340	958	382
2	ISTITUTI DI CURA NON MILITARI (ospedali, case di cura, manicomio)	58	7.147	3.418	3.729	29	3.870	1.766	2.104
	A) personale direttivo e di servizio		538	133	405		413	110	303
	B) malati		6.609	3.285	3.324		3.457	1.656	1.801
3	ISTITUTI DI CURA MILITARI (ospedali, case di cura, manicomi)	2	420	406	14	2	420	406	14
	A) personale direttivo e di servizio		27	13	14		27	13	14
	B) malati		393	393	—		393	393	—
4	ISTITUTI DI EDUCAZIONE NON RETTI DA RELIGIOSI (collegi, convitti, orfanotrofi, case di correzione)	18	1.212	725	487	12	940	526	414
	A) personale direttivo e di servizio		121	28	93		102	23	79
	B) alunni		1.091	697	394		838	503	335
5	ISTITUTI DI EDUCAZIONE RETTI DA RELIGIOSI (collegi, convitti, seminari, orfanotrofi, case di correzione)	98	3.074	1.348	1.726	33	2.167	1.111	1.056
	A) personale direttivo e di servizio		866	138	728		515	120	395
	B) alunni		2.208	1.210	998		1.652	991	661
6	COMUNITÀ RELIGIOSE (esclusi i seminari)	48	799	357	442	23	558	260	298
	A) personale direttivo e di servizio		115	68	47		67	41	26
	B) conviventi		684	289	395		491	219	272
7	ISTITUTI DI ASSISTENZA (ospizi, ricoveri di mendicizia, brefotrofi, dormitori gratuiti, asili per i senza tetto, sale per emigranti)	32	3.378	1.515	1.863	15	2.150	837	1.318
	A) personale direttivo e di servizio		324	25	299		270	11	259
	B) ricoverati		3.054	1.490	1.564		1.880	826	1.054
8	CASERME, POSTI DI GUARDIA, BARACCAMENTI MILITARI, REGIE NAVI	117	8.556	8.555	1	36	7.430	7.430	—
	A) personale direttivo e di servizio		391	390	1		331	331	—
	B) militari		8.165	8.165	—		7.099	7.099	—
9	NAVI MERCANTILI E BARCHE	—	—	—	—	—	—	—	—
	A) personale di bordo		—	—	—		—	—	—
	B) passeggeri		—	—	—		—	—	—
10	STABILIMENTI CARCERARI NON MILITARI (carceri giudiziarie, case di arresto, case di reclusione, ergastoli, stabilimenti di pena speciali)	8	570	514	56	2	547	498	54
	A) personale direttivo e di sorveglianza		19	12	7		19	12	7
	B) detenuti		551	502	49		528	481	47
11	STABILIMENTI CARCERARI MILITARI (carceri, reclusori, stabilimenti di pena)	1	34	34	—	1	34	34	—
	A) personale direttivo e di sorveglianza		14	14	—		14	14	—
	B) detenuti		20	20	—		20	20	—
12	ALTRE SPECIE DI CONVIVENZE (*) (camerate, baracche di operai o di giornalieri di campagna, caserme di pompieri, ecc.)	51	447	146	301	42	410	134	276
	A) personale direttivo e di servizio		70	18	52		65	15	50
	B) conviventi		377	128	249		345	119	226
	IN COMPLESSO	588	27.272	18.163	9.109	303	19.996	14.012	5.974
	A) personale direttivo e di servizio		2.621	902	1.719		1.943	747	1.196
	B) conviventi		24.651	17.261	7.390		18.043	13.265	4.778

(*) Vedansi avvertenze nn. 11 e 12 a pag. 5.

Sesso e qualità dei componenti.

DI PROVINCIA E COMUNI CAPILUOGHI DI EX CIRCONDARI									COMPLESSO DEI RIMANENTI COMUNI				Numero d'ordine
IMOLA				VERGATO				N. convivenze	componenti				
N. convivenze	componenti			N. convivenze	componenti				N. convivenze	componenti			
	MF	M	F		MF	M	F			MF	M	F	
11	12	13	14	15	16	17	18	19	20	21	22	23	
16	63	46	17	—	—	—	—	36	112	84	28	1	
	4	1	3						12	5	7		
	59	45	14						100	79	21		
8	1.881	976	905	2	25	16	9	19	1.371	660	711	2	
	22	3	19		7	1	6		96	19	77		
	1.859	973	886		18	15	3		1.275	641	634		
—	—	—	—	—	—	—	—	—	—	—	—	3	
	—	—	—										
	—	—	—										
3	248	190	40	—	—	—	—	3	24	—	24	4	
	8	5	3						11	—	11		
	240	194	46						13	—	13		
6	851	186	215	3	11	—	11	56	545	101	444	5	
	65	8	57		11	—	11		275	10	265		
	286	128	158		—	—	—		270	91	179		
5	119	77	42	—	—	—	—	20	122	20	102	6	
	21	18	3						27	9	18		
	98	59	39						95	11	84		
5	450	246	204	—	—	—	—	12	778	432	346	7	
	17	2	15						37	12	25		
	433	244	189						741	420	321		
5	37	37	—	1	10	10	—	75	1.079	1.078	1	8	
	5	5	—		2	2	—		53	52	1		
	32	32	—		8	8	—		1.026	1.026	—		
—	—	—	—	—	—	—	—	—	—	—	—	9	
	—	—	—										
	—	—	—										
1	9	7	2	—	—	—	—	5	14	14	—	10	
	—	—	—						—	—	—		
	9	7	2						14	14	—		
—	—	—	—	—	—	—	—	—	—	—	—	11	
	—	—	—										
	—	—	—										
5	11	—	11	—	—	—	—	4	26	12	14	12	
	—	—	—						5	3	2		
	11	—	11						21	9	12		
49	3.160	1.724	1.445	6	46	26	20	230	4.071	2.401	1.670		
	142	42	100		20	3	17		516	110	406		
	3.627	1.682	1.345		26	23	3		3.555	2.291	1.284		

TAVOLA VIII.

Popolazione presente secondo l'età (*), l'anno di nascita, il sesso e lo stato civile.

PROVINCIA

Età in anni compiuti (*)	ANNO E DATA DI NASCITA	IN COMPLESSO			STATO CIVILE																		
		M	F	T	Celibi e nubili			Coniugati			Vedovi			Separati legalmente			Divorziati			Ignoto			
					M	F	T	M	F	T	M	F	T	M	F	T	M	F	T	M	F	T	
1	2	3	4	5	6	7	8	9	10	11	12	13	14	15	16	17	18	19	20	21	22	23	
0	1931 dal 1° Genn. al 20 Aprile	3.715	1.907	1.808	3.715	1.907	1.808	—	—	—	—	—	—	—	—	—	—	—	—	—	—	—	—
	1930 dopo il 20 Aprile.....	8.618	4.357	4.261	8.618	4.357	4.261	—	—	—	—	—	—	—	—	—	—	—	—	—	—	—	—
	TOTALE...	12.333	6.264	6.069	12.333	6.264	6.069	—	—	—	—	—	—	—	—	—	—	—	—	—	—	—	—
1	1930 dal 1° Genn. al 20 Aprile	4.086	2.043	1.993	4.086	2.043	1.993	—	—	—	—	—	—	—	—	—	—	—	—	—	—	—	—
	1929 dopo il 20 Aprile.....	8.248	4.181	4.067	8.248	4.181	4.067	—	—	—	—	—	—	—	—	—	—	—	—	—	—	—	—
	TOTALE...	12.284	6.224	6.060	12.284	6.224	6.060	—	—	—	—	—	—	—	—	—	—	—	—	—	—	—	—
2	1929 dal 1° Genn. al 20 Aprile	3.741	1.944	1.797	3.741	1.944	1.797	—	—	—	—	—	—	—	—	—	—	—	—	—	—	—	—
	1928 dopo il 20 Aprile.....	8.245	4.192	4.053	8.245	4.192	4.053	—	—	—	—	—	—	—	—	—	—	—	—	—	—	—	—
	TOTALE...	11.986	6.136	5.850	11.986	6.136	5.850	—	—	—	—	—	—	—	—	—	—	—	—	—	—	—	—
3	1928 dal 1° Genn. al 20 Aprile	3.867	1.966	1.901	3.867	1.966	1.901	—	—	—	—	—	—	—	—	—	—	—	—	—	—	—	—
	1927 dopo il 20 Aprile.....	8.675	4.470	4.205	8.675	4.470	4.205	—	—	—	—	—	—	—	—	—	—	—	—	—	—	—	—
	TOTALE...	12.542	6.436	6.106	12.542	6.436	6.106	—	—	—	—	—	—	—	—	—	—	—	—	—	—	—	—
4	1927 dal 1° Genn. al 20 Aprile	4.027	2.070	1.957	4.027	2.070	1.957	—	—	—	—	—	—	—	—	—	—	—	—	—	—	—	—
	1926 dopo il 20 Aprile.....	8.526	4.293	4.233	8.526	4.293	4.233	—	—	—	—	—	—	—	—	—	—	—	—	—	—	—	—
	TOTALE...	12.553	6.363	6.190	12.553	6.363	6.190	—	—	—	—	—	—	—	—	—	—	—	—	—	—	—	—
	fino a 4 anni...	61.698	31.423	30.275	61.698	31.423	30.275	—	—	—	—	—	—	—	—	—	—	—	—	—	—	—	—
5	1926 dal 1° Genn. al 20 Aprile	3.963	2.023	1.940	3.963	2.023	1.940	—	—	—	—	—	—	—	—	—	—	—	—	—	—	—	—
	1925 dopo il 20 Aprile.....	9.135	4.600	4.535	9.135	4.600	4.535	—	—	—	—	—	—	—	—	—	—	—	—	—	—	—	—
	TOTALE...	13.098	6.623	6.475	13.098	6.623	6.475	—	—	—	—	—	—	—	—	—	—	—	—	—	—	—	—
6	1925 dal 1° Genn. al 20 Aprile	4.360	2.214	2.146	4.360	2.214	2.146	—	—	—	—	—	—	—	—	—	—	—	—	—	—	—	—
	1924 dopo il 20 Aprile.....	8.924	4.537	4.387	8.924	4.537	4.387	—	—	—	—	—	—	—	—	—	—	—	—	—	—	—	—
	TOTALE...	13.284	6.751	6.533	13.284	6.751	6.533	—	—	—	—	—	—	—	—	—	—	—	—	—	—	—	—
7	1924 dal 1° Genn. al 20 Aprile	4.314	2.238	2.076	4.314	2.238	2.076	—	—	—	—	—	—	—	—	—	—	—	—	—	—	—	—
	1923 dopo il 20 Aprile.....	9.181	4.674	4.507	9.181	4.674	4.507	—	—	—	—	—	—	—	—	—	—	—	—	—	—	—	—
	TOTALE...	13.495	6.912	6.583	13.495	6.912	6.583	—	—	—	—	—	—	—	—	—	—	—	—	—	—	—	—
8	1923 dal 1° Genn. al 20 Aprile	4.431	2.220	2.211	4.431	2.220	2.211	—	—	—	—	—	—	—	—	—	—	—	—	—	—	—	—
	1922 dopo il 20 Aprile.....	9.304	4.669	4.635	9.304	4.669	4.635	—	—	—	—	—	—	—	—	—	—	—	—	—	—	—	—
	TOTALE...	13.735	6.889	6.846	13.735	6.889	6.846	—	—	—	—	—	—	—	—	—	—	—	—	—	—	—	—
9	1922 dal 1° Genn. al 20 Aprile	4.808	2.426	2.382	4.808	2.426	2.382	—	—	—	—	—	—	—	—	—	—	—	—	—	—	—	—
	1921 dopo il 20 Aprile.....	10.017	5.019	4.998	10.017	5.019	4.998	—	—	—	—	—	—	—	—	—	—	—	—	—	—	—	—
	TOTALE...	14.825	7.445	7.380	14.825	7.445	7.380	—	—	—	—	—	—	—	—	—	—	—	—	—	—	—	—
	da 5 a 9 anni...	68.437	34.620	33.817	68.437	34.620	33.817	—	—	—	—	—	—	—	—	—	—	—	—	—	—	—	—
10	1921 dal 1° Genn. al 20 Aprile	4.625	2.397	2.228	4.625	2.397	2.228	—	—	—	—	—	—	—	—	—	—	—	—	—	—	—	—
	1920 dopo il 20 Aprile.....	9.832	4.968	4.864	9.832	4.968	4.864	—	—	—	—	—	—	—	—	—	—	—	—	—	—	—	—
	TOTALE...	14.457	7.365	7.092	14.457	7.365	7.092	—	—	—	—	—	—	—	—	—	—	—	—	—	—	—	—
11	1920 dal 1° Genn. al 20 Aprile	4.995	2.501	2.494	4.995	2.501	2.494	—	—	—	—	—	—	—	—	—	—	—	—	—	—	—	—
	1919 dopo il 20 Aprile.....	7.497	3.829	3.668	7.497	3.829	3.668	—	—	—	—	—	—	—	—	—	—	—	—	—	—	—	—
	TOTALE...	12.492	6.330	6.162	12.492	6.330	6.162	—	—	—	—	—	—	—	—	—	—	—	—	—	—	—	—
12	1919 dal 1° Genn. al 20 Aprile	2.390	1.204	1.186	2.390	1.204	1.186	—	—	—	—	—	—	—	—	—	—	—	—	—	—	—	—
	1918 dopo il 20 Aprile.....	5.340	2.654	2.686	5.340	2.654	2.686	—	—	—	—	—	—	—	—	—	—	—	—	—	—	—	—
	TOTALE...	7.730	3.858	3.872	7.730	3.858	3.872	—	—	—	—	—	—	—	—	—	—	—	—	—	—	—	—
13	1918 dal 1° Genn. al 20 Aprile	2.349	1.194	1.155	2.349	1.194	1.155	—	—	—	—	—	—	—	—	—	—	—	—	—	—	—	—
	1917 dopo il 20 Aprile.....	5.411	2.706	2.705	5.411	2.706	2.705	—	—	—	—	—	—	—	—	—	—	—	—	—	—	—	—
	TOTALE...	7.760	3.900	3.860	7.760	3.900	3.860	—	—	—	—	—	—	—	—	—	—	—	—	—	—	—	—
14	1917 dal 1° Genn. al 20 Aprile	2.625	1.355	1.270	2.625	1.355	1.270	—	—	—	—	—	—	—	—	—	—	—	—	—	—	—	—
	1916 dopo il 20 Aprile.....	6.648	3.377	3.271	6.647	3.377	3.270	1	—	—	1	—	—	—	—	—	—	—	—	—	—	—	—
	TOTALE...	9.273	4.732	4.541	9.272	4.732	4.540	1	—	—	1	—	—	—	—	—	—	—	—	—	—	—	—
	da 10 a 14 anni...	51.712	26.185	25.527	51.711	26.185	25.526	1	—	—	1	—	—	—	—	—	—	—	—	—	—	—	—
	fine a 14 anni...	181.847	92.228	89.619	181.846	92.228	89.618	1	—	—	1	—	—	—	—	—	—	—	—	—	—	—	—

(*) Vedasi avvertenza n. 13 a pag. 5.

Segue TAVOLA VIII.

Popolazione presente secondo l'età (*), l'anno di nascita, il sesso e lo stato civile.

PROVINCIA

Età in anni compiuti (*)	ANNO E DATA DI NASCITA	IN COMPLESSO			STATO CIVILE																			
		M F	M	F	Celibi e nubili			Coniugati			Vedovi			Separati legalmente			Divorziati			Ignoto				
					M F	M	F	M F	M	F	M F	M	F	M F	M	F	M F	M	F	M F	M	F		
1	2	3	4	5	6	7	8	9	10	11	12	13	14	15	16	17	18	19	20	21	22	23		
15	1916 dal 1° Genn. al 20 Aprile	3.632	1.848	1.784	3.631	1.848	1.783	1	—	1	—	—	—	—	—	—	—	—	—	—	—	—	—	
	1915 dopo il 20 Aprile	9.025	4.543	4.482	9.022	4.543	4.479	3	—	3	—	—	—	—	—	—	—	—	—	—	—	—	—	
	TOTALE...	12.657	6.391	6.266	12.653	6.391	6.262	4	—	4	—	—	—	—	—	—	—	—	—	—	—	—	—	
16	1915 dal 1° Genn. al 20 Aprile	4.508	2.318	2.190	4.506	2.318	2.188	2	—	2	—	—	—	—	—	—	—	—	—	—	—	—	—	
	1914 dopo il 20 Aprile	9.656	4.855	4.801	9.640	4.854	4.786	16	1	15	—	—	—	—	—	—	—	—	—	—	—	—	—	
	TOTALE...	14.164	7.173	6.991	14.146	7.172	6.974	18	1	17	—	—	—	—	—	—	—	—	—	—	—	—	—	
17	1914 dal 1° Genn. al 20 Aprile	4.558	2.285	2.273	4.532	2.282	2.250	26	3	23	—	—	—	—	—	—	—	—	—	—	—	—	—	
	1913 dopo il 20 Aprile	9.791	4.911	4.880	9.690	4.905	4.785	101	6	95	—	—	—	—	—	—	—	—	—	—	—	—	—	
	TOTALE...	14.349	7.196	7.153	14.222	7.187	7.035	127	9	118	—	—	—	—	—	—	—	—	—	—	—	—	—	
18	1913 dal 1° Genn. al 20 Aprile	4.556	2.334	2.222	4.493	2.328	2.165	62	5	57	1	1	—	—	—	—	—	—	—	—	—	—	—	
	1912 dopo il 20 Aprile	9.695	4.982	4.713	9.453	4.958	4.495	241	24	217	1	—	1	—	—	—	—	—	—	—	—	—	—	
	TOTALE...	14.251	7.316	6.935	13.946	7.286	6.660	303	29	274	2	1	1	—	—	—	—	—	—	—	—	—	—	
19	1912 dal 1° Genn. al 20 Aprile	4.627	2.301	2.326	4.448	2.291	2.157	179	10	169	—	—	—	—	—	—	—	—	—	—	—	—	—	
	1911 dopo il 20 Aprile	9.505	4.885	4.620	9.046	4.852	4.194	459	33	426	—	—	—	—	—	—	—	—	—	—	—	—	—	
	TOTALE...	14.132	7.186	6.946	13.494	7.143	6.351	638	43	595	—	—	—	—	—	—	—	—	—	—	—	—	—	
	da 15 a 19 anni...	69.553	35.262	34.291	68.461	35.179	33.252	1.090	82	1.008	2	1	1	—	—	—	—	—	—	—	—	—	—	
20	1911 dal 1° Genn. al 20 Aprile	4.278	2.170	2.108	4.011	2.153	1.858	267	17	250	—	—	—	—	—	—	—	—	—	—	—	—	—	
	1910 dopo il 20 Aprile	10.344	5.570	4.774	9.383	5.427	3.956	954	142	812	5	—	5	—	—	—	—	—	—	—	—	2	1	1
	TOTALE...	14.622	7.740	6.882	13.394	7.580	5.814	1.221	159	1.062	5	—	5	—	—	—	—	—	—	—	—	2	1	1
21	1910 dal 1° Genn. al 20 Aprile	4.671	2.627	2.044	4.151	2.550	1.601	514	76	438	5	1	4	1	—	1	—	—	—	—	—	—	—	
	1909 dopo il 20 Aprile	9.716	5.259	4.457	8.397	5.101	3.296	1.307	157	1.150	10	1	9	2	—	2	—	—	—	—	—	—	—	
	TOTALE...	14.387	7.886	6.501	12.548	7.651	4.897	1.821	233	1.588	15	2	13	3	—	3	—	—	—	—	—	—	—	
22	1909 dal 1° Genn. al 20 Aprile	4.203	2.194	2.009	3.424	2.046	1.378	773	148	625	5	—	5	1	—	1	—	—	—	—	—	—	—	
	1908 dopo il 20 Aprile	8.979	4.444	4.535	6.995	3.906	2.999	1.970	446	1.524	10	2	8	4	—	4	—	—	—	—	—	—	—	
	TOTALE...	13.182	6.638	6.544	10.419	6.042	4.377	2.743	594	2.149	15	2	13	5	—	5	—	—	—	—	—	—	—	
23	1908 dal 1° Genn. al 20 Aprile	4.054	2.068	1.986	3.057	1.825	1.232	990	242	748	5	—	5	1	—	1	—	—	—	—	1	1	—	
	1907 dopo il 20 Aprile	8.369	4.181	4.188	5.812	3.412	2.400	2.532	760	1.772	22	8	14	2	—	2	—	—	—	—	1	1	—	
	TOTALE...	12.423	6.249	6.174	8.869	5.237	3.632	3.522	1.002	2.520	27	8	19	3	—	3	—	—	—	—	2	2	—	
24	1907 dal 1° Genn. al 20 Aprile	3.869	1.928	1.941	2.595	1.550	1.045	1.256	375	881	15	3	12	2	—	2	—	—	—	—	1	—	1	
	1906 dopo il 20 Aprile	8.011	3.958	4.053	5.013	2.915	2.098	2.972	1.038	1.934	23	3	20	3	2	1	—	—	—	—	—	—	—	
	TOTALE...	11.880	5.886	5.994	7.608	4.465	3.143	4.228	1.413	2.815	38	6	32	5	2	3	—	—	—	—	1	—	1	
	da 20 a 24 anni...	66.494	34.399	32.095	62.838	30.975	21.863	13.535	3.401	10.134	100	18	82	16	2	14	—	—	—	—	5	3	2	
25	1906 dal 1° Genn. al 20 Aprile	3.532	1.745	1.787	2.115	1.243	870	1.402	499	903	13	3	10	4	—	4	—	—	—	—	—	—	—	
	1905 dopo il 20 Aprile	7.779	3.828	3.951	4.186	2.453	1.733	3.547	1.366	2.181	40	9	31	5	—	5	1	—	1	—	—	—	—	
	TOTALE...	11.311	5.573	5.738	6.300	3.696	2.603	4.949	1.865	3.084	53	12	41	9	—	9	1	—	1	—	—	—	—	
26	1905 dal 1° Genn. al 20 Aprile	3.633	1.763	1.870	1.810	1.054	756	1.804	702	1.102	18	6	12	1	1	—	—	—	—	—	—	—	—	
	1904 dopo il 20 Aprile	8.122	4.086	4.086	3.651	2.103	1.548	4.417	1.918	2.490	45	14	31	9	1	8	—	—	—	—	—	—	—	
	TOTALE...	11.755	5.799	5.956	5.461	3.157	2.304	6.221	2.620	3.601	63	20	43	10	2	8	—	—	—	—	—	—	—	
27	1904 dal 1° Genn. al 20 Aprile	3.571	1.746	1.825	1.584	873	711	1.065	868	1.097	19	4	15	2	—	2	—	—	—	—	1	1	—	
	1903 dopo il 20 Aprile	6.895	3.303	3.592	2.804	1.529	1.275	4.026	1.756	2.270	47	13	34	18	5	13	—	—	—	—	—	—	—	
	TOTALE...	10.466	5.049	5.417	4.388	2.402	1.986	5.991	2.624	3.367	66	17	49	20	5	15	—	—	—	—	1	1	—	
28	1903 dal 1° Genn. al 20 Aprile	3.403	1.683	1.720	1.275	712	563	2.079	963	1.116	42	5	37	7	3	4	—	—	—	—	—	—	—	
	1902 dopo il 20 Aprile	7.535	3.608	3.927	2.658	1.420	1.238	4.777	2.163	2.614	80	20	60	18	4	14	1	1	—	1	—	1		
	TOTALE...	10.938	5.291	5.647	3.933	2.132	1.801	6.856	3.126	3.730	122	25	97	25	7	18	1	1	—	1	—	1		
29	1902 dal 1° Genn. al 20 Aprile	3.339	1.624	1.715	1.126	613	513	2.184	993	1.171	43	17	26	6	1	5	—	—	—	—	—	—	—	
	1901 dopo il 20 Aprile	7.114	3.446	3.668	2.202	1.166	1.036	4.827	2.253	2.574	72	22	50	12	5	7	1	—	1	—	—	—	—	
	TOTALE...	10.453	5.070	5.383	3.332	1.779	1.549	6.991	3.246	3.745	115	39	76	18	6	12	1	—	1	—	—	—	—	
	da 25 a 29 anni...	54.923	26.782	26.141	53.409	26.166	24.409	10.243	31.008	13.481	17.527	419	113	306	82	20	62	3	1	2	2	1	1	

(*) Vedasi avvertenza n. 13 a pag. 5.

Segue TAVOLA VIII.

Popolazione presente secondo l'età (*), l'anno di nascita, il sesso e lo stato civile.

PROVINCIA

Età in anni compiuti (*)	ANNO E DATA DI NASCITA	IN COMPLESSO			STATO CIVILE																		
					Celibi e nubili			Coniugati			Vedovi			Separati legalmente			Divorziati			Ignoto			
		M	F	T	M	F	T	M	F	T	M	F	T	M	F	T	M	F	T	M	F	T	
1	2	3	4	5	6	7	8	9	10	11	12	13	14	15	16	17	18	19	20	21	22	23	
30	1901 dal 1° Genn. al 20 Aprile	3.320	1.595	1.734	967	498	474	2.321	1.090	1.231	36	11	25	5	1	4	—	—	—	—	—	—	—
	1900 dopo il 20 Aprile.....	6.885	3.342	3.543	1.877	946	931	4.903	2.359	2.544	90	33	57	15	4	11	—	—	—	—	—	—	—
	TOTALE...	10.214	4.937	5.277	2.844	1.439	1.405	7.224	3.449	3.775	126	44	82	20	5	15	—	—	—	—	—	—	—
31	1900 dal 1° Genn. al 20 Aprile	3.192	1.604	1.588	821	423	398	2.317	1.161	1.156	48	17	31	6	3	3	—	—	—	—	—	—	—
	1899 dopo il 20 Aprile.....	6.455	3.047	3.408	1.589	745	844	4.752	2.270	2.482	97	26	71	16	6	10	1	—	1	—	—	—	—
	TOTALE...	9.647	4.651	4.996	2.410	1.168	1.242	7.069	3.431	3.638	145	43	102	22	9	13	1	—	1	—	—	—	—
32	1899 dal 1° Genn. al 20 Aprile	3.079	1.504	1.575	755	376	379	2.262	1.111	1.151	52	14	38	7	2	5	3	1	2	—	—	—	—
	1898 dopo il 20 Aprile.....	6.282	2.896	3.386	1.500	661	839	4.658	2.201	2.457	101	26	75	22	8	14	1	—	1	—	—	—	—
	TOTALE...	9.361	4.400	4.961	2.255	1.037	1.218	6.920	3.312	3.608	153	40	113	29	10	19	4	1	3	—	—	—	—
33	1898 dal 1° Genn. al 20 Aprile	3.059	1.477	1.582	654	316	338	2.351	1.143	1.208	45	15	30	9	3	6	—	—	—	—	—	—	—
	1897 dopo il 20 Aprile.....	6.632	3.126	3.506	1.386	620	766	5.078	2.450	2.623	149	48	101	19	8	11	—	—	—	—	—	—	—
	TOTALE...	9.691	4.603	5.088	2.040	936	1.104	7.429	3.593	3.836	194	63	131	28	11	17	—	—	—	—	—	—	—
34	1897 dal 1° Genn. al 20 Aprile	3.081	1.455	1.626	616	268	348	2.389	1.168	1.221	69	16	53	6	3	3	1	—	1	—	—	—	—
	1896 dopo il 20 Aprile.....	6.736	3.127	3.609	1.338	562	776	5.221	2.516	2.705	155	41	114	19	6	13	2	1	1	1	1	1	—
	TOTALE...	9.817	4.582	5.235	1.954	830	1.124	7.610	3.684	3.926	224	57	167	25	9	16	3	1	2	1	1	1	—
	da 30 a 34 anni...	43.730	23.173	25.337	11.303	5.410	6.093	36.252	17.469	18.783	642	247	595	124	44	80	8	2	6	1	1	—	—
35	1896 dal 1° Genn. al 20 Aprile	2.868	1.328	1.540	571	218	353	2.222	1.089	1.133	62	15	47	13	6	7	—	—	—	—	—	—	—
	1895 dopo il 20 Aprile.....	5.867	2.714	3.153	1.202	503	699	4.493	2.160	2.333	151	43	108	19	8	11	2	—	2	—	—	—	—
	TOTALE...	8.735	4.042	4.693	1.773	721	1.052	6.715	3.249	3.466	213	58	155	32	14	18	2	—	2	—	—	—	—
36	1895 dal 1° Genn. al 20 Aprile	3.022	1.368	1.654	544	226	318	2.368	1.119	1.249	95	20	75	13	1	12	2	2	—	—	—	—	—
	1894 dopo il 20 Aprile.....	6.343	2.938	3.405	1.141	458	683	4.960	2.428	2.532	212	40	172	26	10	16	1	—	1	3	2	1	—
	TOTALE...	9.365	4.306	5.059	1.685	684	1.001	7.328	3.547	3.781	307	60	247	39	11	28	3	2	1	3	2	1	—
37	1894 dal 1° Genn. al 20 Aprile	2.893	1.284	1.609	498	188	310	2.293	1.073	1.220	93	19	74	6	4	2	3	—	3	—	—	—	—
	1893 dopo il 20 Aprile.....	6.531	3.078	3.453	1.068	454	614	5.158	2.564	2.594	278	51	227	26	8	18	1	1	—	—	—	—	—
	TOTALE...	9.424	4.362	5.062	1.566	642	924	7.451	3.637	3.814	371	70	301	32	12	20	4	1	3	—	—	—	—
38	1893 dal 1° Genn. al 20 Aprile	3.188	1.433	1.705	515	198	317	2.484	1.243	1.241	170	35	135	17	6	11	2	1	1	—	—	—	—
	1892 dopo il 20 Aprile.....	6.085	2.844	3.241	1.046	449	597	4.708	2.338	2.370	306	49	257	23	7	16	2	1	1	—	—	—	—
	TOTALE...	9.273	4.327	4.946	1.561	647	914	7.192	3.581	3.611	476	84	392	40	13	27	4	2	2	—	—	—	—
39	1892 dal 1° Genn. al 20 Aprile	2.949	1.390	1.559	464	193	271	2.309	1.168	1.141	163	24	139	13	5	8	—	—	—	—	—	—	—
	1891 dopo il 20 Aprile.....	5.604	2.681	2.923	869	376	499	4.368	2.235	2.133	326	62	264	39	14	25	2	—	2	—	—	—	—
	TOTALE...	8.553	4.071	4.482	1.333	569	770	6.677	3.403	3.274	489	86	403	52	19	33	2	—	2	—	—	—	—
	da 35 a 39 anni...	45.350	21.108	24.242	7.918	3.257	4.661	35.363	17.417	17.946	1.856	358	1.498	195	69	126	15	5	10	3	2	1	—
40	1891 dal 1° Genn. al 20 Aprile	3.022	1.418	1.604	405	172	233	2.406	1.108	1.208	195	42	153	15	5	10	1	1	—	—	—	—	—
	1890 dopo il 20 Aprile.....	5.904	2.742	3.162	931	369	562	4.599	2.298	2.301	344	65	279	27	9	18	1	—	1	2	1	1	—
	TOTALE...	8.926	4.160	4.766	1.336	541	795	7.005	3.406	3.509	539	107	432	42	14	28	2	1	1	2	1	1	—
41	1890 dal 1° Genn. al 20 Aprile	2.810	1.300	1.510	419	175	244	2.192	1.085	1.107	180	31	149	17	8	9	2	1	1	—	—	—	—
	1889 dopo il 20 Aprile.....	5.641	2.625	3.016	786	324	462	4.471	2.222	2.249	358	67	291	24	10	14	1	1	—	1	1	—	—
	TOTALE...	8.451	3.925	4.526	1.205	499	706	6.663	3.307	3.356	538	98	440	41	18	23	3	2	1	1	1	—	—
42	1889 dal 1° Genn. al 20 Aprile	2.806	1.333	1.473	361	162	199	2.263	1.139	1.124	171	25	146	10	6	4	1	1	—	—	—	—	—
	1888 dopo il 20 Aprile.....	5.842	2.752	3.090	787	310	477	4.590	2.340	2.250	427	88	339	33	10	23	4	3	1	1	1	—	—
	TOTALE...	8.648	4.085	4.563	1.148	472	676	6.853	3.479	3.374	598	113	485	43	16	27	5	4	1	1	1	—	—
43	1888 dal 1° Genn. al 20 Aprile	2.801	1.254	1.547	411	151	260	2.186	1.062	1.124	192	36	156	11	5	6	1	—	1	—	—	—	—
	1887 dopo il 20 Aprile.....	5.616	2.678	2.938	746	329	417	4.424	2.237	2.187	416	98	318	26	13	13	4	1	3	—	—	—	—
	TOTALE...	8.417	3.932	4.485	1.157	480	677	6.610	3.299	3.311	608	134	474	37	18	19	5	1	4	—	—	—	—
44	1887 dal 1° Genn. al 20 Aprile	2.553	1.204	1.349	346	135	211	1.995	1.022	973	196	44	152	14	3	11	2	—	2	—	—	—	—
	1886 dopo il 20 Aprile.....	5.409	2.609	2.800	702	309	393	4.198	2.168	2.030	469	109	360	37	22	15	2	1	1	1	—	1	—
	TOTALE...	7.962	3.813	4.149	1.048	444	604	6.193	3.190	3.003	665	153	512	51	25	26	4	1	3	1	—	1	—
	da 40 a 44 anni...	42.404	19.915	22.489	8.894	3.436	5.453	33.324	16.771	16.553	2.948	605	2.343	214	91	123	19	9	10	5	3	2	—

(*) Vedasi avvertenza n. 13 a pag. 5.

Segue TAVOLA VIII.

Popolazione presente secondo l'età (*), l'anno di nascita, il sesso e lo stato civile.

PROVINCIA

Età in anni compiuti (*)	ANNO E DATA DI NASCITA	STATO CIVILE																				
		IN COMPLESSO			Celibi e nubili			Contugati			Vedovi			Separati legalmente			Divorziati			Ignoto		
		M	F	T	M	F	T	M	F	T	M	F	T	M	F	T	M	F	T	M	F	T
1	2	3	4	5	6	7	8	9	10	11	12	13	14	15	16	17	18	19	20	21	22	23
45	1886 dal 1° Genn. al 20 Aprile	2.519	1.217	1.302	344	150	194	1.951	1.010	941	210	51	159	12	6	6	2	—	2	—	—	—
	1885 dopo il 20 Aprile	5.486	2.585	2.901	676	264	412	4.320	2.200	2.120	460	104	356	27	16	11	3	1	2	—	—	—
	TOTALE...	8.005	3.802	4.203	1.020	414	606	6.271	3.210	3.061	670	155	515	39	22	17	5	1	4	—	—	—
46	1885 dal 1° Genn. al 20 Aprile	2.580	1.237	1.343	321	141	180	2.014	1.035	979	240	59	181	4	2	2	—	—	—	1	—	1
	1884 dopo il 20 Aprile	5.198	2.476	2.722	683	291	392	4.014	2.054	1.960	476	118	358	22	10	12	3	3	—	—	—	—
	TOTALE...	7.778	3.713	4.065	1.004	432	572	6.028	3.089	2.939	716	177	539	26	12	14	3	3	—	1	—	1
47	1884 dal 1° Genn. al 20 Aprile	2.446	1.150	1.296	264	111	153	1.926	979	947	246	57	189	10	3	7	—	—	—	—	—	—
	1883 dopo il 20 Aprile	4.825	2.325	2.500	608	272	336	3.751	1.919	1.832	432	116	316	30	16	14	4	2	2	—	—	—
	TOTALE...	7.271	3.475	3.796	872	383	489	5.677	2.898	2.779	678	173	505	40	19	21	4	2	2	—	—	—
48	1883 dal 1° Genn. al 20 Aprile	2.243	1.076	1.167	266	102	164	1.754	908	846	213	60	153	10	6	4	—	—	—	—	—	—
	1882 dopo il 20 Aprile	4.767	2.273	2.494	622	276	346	3.658	1.872	1.786	464	114	350	21	10	11	2	1	1	—	—	—
	TOTALE...	7.010	3.349	3.661	888	378	510	5.412	2.780	2.632	677	174	503	31	16	15	2	1	1	—	—	—
49	1882 dal 1° Genn. al 20 Aprile	2.452	1.158	1.294	272	134	138	1.919	949	970	249	68	181	11	6	5	1	1	—	—	—	—
	1881 dopo il 20 Aprile	4.722	2.351	2.371	583	253	330	3.660	1.947	1.722	446	138	308	22	11	11	2	2	—	—	—	—
	TOTALE...	7.174	3.509	3.665	855	387	468	5.588	2.896	2.692	695	206	489	33	17	16	3	3	—	—	—	—
	da 45 a 49 anni...	37.238	17.848	19.390	4.639	1.994	2.645	28.976	14.873	14.103	3.436	885	2.551	169	86	83	17	10	7	1	—	1
50	1881 dal 1° Genn. al 20 Aprile	2.095	1.019	1.076	233	104	129	1.642	865	777	208	44	164	11	6	5	1	—	1	—	—	—
	1880 dopo il 20 Aprile	4.055	1.880	2.175	482	218	264	3.076	1.537	1.539	476	114	362	21	11	10	—	—	—	—	—	—
	TOTALE...	6.150	2.899	3.251	715	322	393	4.718	2.402	2.316	684	158	526	32	17	15	1	—	1	—	—	—
51	1880 dal 1° Genn. al 20 Aprile	2.129	999	1.130	206	84	122	1.677	844	833	238	68	170	8	3	5	—	—	—	—	—	—
	1879 dopo il 20 Aprile	4.533	2.192	2.341	520	226	294	3.470	1.809	1.661	524	144	380	18	12	6	1	1	—	—	—	—
	TOTALE...	6.662	3.191	3.471	726	310	416	5.147	2.653	2.494	762	212	550	26	15	11	1	1	—	—	—	—
52	1879 dal 1° Genn. al 20 Aprile	2.087	1.007	1.080	235	106	129	1.609	889	770	236	57	179	5	4	1	2	1	1	—	—	—
	1878 dopo il 20 Aprile	4.189	2.042	2.147	479	216	263	3.166	1.656	1.510	522	163	359	20	6	14	2	1	1	—	—	—
	TOTALE...	6.276	3.049	3.227	714	322	392	4.775	2.495	2.280	758	220	538	25	10	15	4	2	2	—	—	—
53	1878 dal 1° Genn. al 20 Aprile	2.022	973	1.049	186	88	98	1.555	804	751	273	76	197	7	5	2	1	—	1	—	—	—
	1877 dopo il 20 Aprile	4.159	2.008	2.151	434	184	250	3.116	1.642	1.474	589	173	416	18	8	10	2	1	1	—	—	—
	TOTALE...	6.181	2.981	3.200	620	272	348	4.671	2.446	2.225	862	249	613	25	13	12	3	1	2	—	—	—
54	1877 dal 1° Genn. al 20 Aprile	2.203	1.093	1.110	228	103	125	1.668	887	781	297	98	199	10	5	5	—	—	—	—	—	—
	1876 dopo il 20 Aprile	4.315	2.128	2.187	513	249	264	3.212	1.693	1.519	573	176	397	15	9	6	2	1	1	—	—	—
	TOTALE...	6.518	3.221	3.297	741	352	389	4.880	2.580	2.300	870	274	596	25	14	11	2	1	1	—	—	—
	da 50 a 54 anni...	31.787	15.341	16.446	3.516	1.578	1.938	24.191	12.576	11.615	3.936	1.113	2.823	133	69	64	11	5	6	—	—	—
55	1876 dal 1° Genn. al 20 Aprile	2.191	1.108	1.083	242	125	117	1.655	904	751	283	72	211	9	5	4	2	2	—	—	—	—
	1875 dopo il 20 Aprile	4.250	2.089	2.161	492	218	274	3.067	1.665	1.402	674	202	472	15	4	11	2	—	2	—	—	—
	TOTALE...	6.441	3.197	3.244	734	343	391	4.722	2.569	2.153	957	274	683	24	9	15	4	2	2	—	—	—
56	1875 dal 1° Genn. al 20 Aprile	1.849	891	958	197	98	99	1.355	706	649	290	86	204	7	1	6	—	—	—	—	—	—
	1874 dopo il 20 Aprile	3.602	1.768	1.834	412	194	218	2.632	1.416	1.216	550	153	397	8	5	3	—	—	—	—	—	—
	TOTALE...	5.451	2.659	2.792	609	292	317	3.987	2.122	1.865	840	239	601	15	6	9	—	—	—	—	—	—
57	1874 dal 1° Genn. al 20 Aprile	1.891	952	939	202	101	101	1.356	748	608	327	100	227	5	2	3	1	1	—	—	—	—
	1873 dopo il 20 Aprile	3.604	1.777	1.827	408	190	218	2.575	1.385	1.190	603	194	409	15	5	10	2	2	—	1	1	—
	TOTALE...	5.495	2.729	2.766	610	291	319	3.931	2.133	1.798	930	294	636	20	7	13	3	3	—	1	1	—
58	1873 dal 1° Genn. al 20 Aprile	1.907	957	950	208	102	106	1.357	746	611	335	106	229	6	3	3	1	—	1	—	—	—
	1872 dopo il 20 Aprile	3.542	1.746	1.796	396	187	209	2.502	1.370	1.132	631	184	447	13	5	8	—	—	—	—	—	—
	TOTALE...	5.449	2.703	2.746	604	289	315	3.859	2.116	1.743	966	290	676	19	8	11	1	—	1	—	—	—
59	1872 dal 1° Genn. al 20 Aprile	1.738	834	904	197	112	85	1.206	628	578	331	94	237	4	—	4	—	—	—	—	—	—
	1871 dopo il 20 Aprile	3.322	1.660	1.662	390	204	186	2.275	1.259	1.016	649	192	457	8	5	3	—	—	—	—	—	—
	TOTALE...	5.060	2.494	2.566	587	316	271	3.481	1.887	1.594	980	286	694	12	5	7	—	—	—	—	—	—
	da 55 a 59 anni...	27.896	13.782	14.114	3.144	1.531	1.613	19.980	10.827	9.153	4.673	1.383	3.290	90	35	55	8	5	3	1	1	—

(*) Vedi avvertenza n. 13 a pag. 5.

Segue TAVOLA VIII.

Popolazione presente secondo l'età (*), l'anno di nascita, il sesso e lo stato civile.

PROVINCIA

Età in anni compiuti (*)	ANNO E DATA DI NASCITA	IN COMPLESSO			STATO CIVILE																				
		M	F	T	Celibi e nubili			Coniugati			Vedovi			Separati legalmente			Divorziati			Ignoto					
					M	F	T	M	F	T	M	F	T	M	F	T	M	F	T	M	F	T			
					1	2	3	4	5	6	7	8	9	10	11	12	13	14	15	16	17	18	19	20	21
60	1871 dal 1° Genn. al 20 Aprile	1.691	889	852	188	86	102	1.174	652	522	321	96	225	7	4	3	1	1	—	—	—	—	—	—	—
	1870 dopo il 20 Aprile	3.619	1.715	1.904	406	177	229	2.418	1.306	1.112	779	221	558	18	8	5	3	3	—	—	—	—	—	—	—
	TOTALE...	5.310	2.554	2.756	594	263	331	3.592	1.958	1.634	1.100	317	783	20	12	8	4	4	—	—	—	—	—	—	—
61	1870 dal 1° Genn. al 20 Aprile	1.946	985	1.011	190	97	98	1.358	741	617	391	96	295	7	1	6	—	—	—	—	—	—	—	—	—
	1869 dopo il 20 Aprile	3.547	1.779	1.768	386	212	174	2.346	1.318	1.028	808	242	561	11	6	5	1	1	—	—	—	—	—	—	—
	TOTALE...	5.493	2.714	2.779	576	309	272	3.704	2.059	1.645	1.194	333	356	18	7	11	1	1	—	—	—	—	—	—	—
62	1869 dal 1° Genn. al 20 Aprile	1.771	887	884	183	97	86	1.173	670	503	408	116	292	7	4	3	—	—	—	—	—	—	—	—	—
	1868 dopo il 20 Aprile	3.074	1.509	1.565	344	191	153	1.954	1.096	858	766	217	549	10	5	5	—	—	—	—	—	—	—	—	—
	TOTALE...	4.845	2.396	2.449	527	288	239	3.127	1.766	1.361	1.174	333	341	17	9	8	—	—	—	—	—	—	—	—	—
63	1868 dal 1° Genn. al 20 Aprile	1.593	814	779	159	81	78	1.028	614	414	402	117	285	3	2	1	1	—	1	—	—	—	—	—	—
	1867 dopo il 20 Aprile	3.029	1.459	1.570	362	180	182	1.846	1.036	810	808	235	573	11	6	5	1	1	—	1	—	1	1	—	—
	TOTALE...	4.622	2.273	2.349	521	261	260	2.874	1.650	1.224	1.210	352	358	14	8	6	2	1	1	1	1	1	—	—	—
64	1867 dal 1° Genn. al 20 Aprile	1.517	733	784	184	98	86	936	518	418	392	112	280	5	5	—	—	—	—	—	—	—	—	—	—
	1866 dopo il 20 Aprile	3.310	1.557	1.753	357	177	180	2.014	1.131	883	930	246	384	9	3	6	—	—	—	—	—	—	—	—	—
	TOTALE...	4.827	2.290	2.537	541	275	266	2.950	1.649	1.301	1.322	358	364	14	8	6	—	—	—	—	—	—	—	—	—
	da 60 a 64 anni...	25.097	12.227	12.870	2.759	1.396	1.363	16.247	9.082	7.165	6.000	1.598	4.302	83	44	39	7	6	1	1	1	1	—	—	—
	da 15 a 64 anni...	449.472	219.637	229.635	184.061	96.922	87.159	239.966	115.979	123.987	24.212	6.621	17.791	1.106	460	646	88	43	45	19	12	7	—	—	—
65	1866 dal 1° Genn. al 20 Aprile	1.737	863	874	177	96	81	1.042	634	408	509	130	379	8	3	5	1	—	1	—	—	—	—	—	—
	1865 dopo il 20 Aprile	3.241	1.605	1.636	345	174	171	1.915	1.129	786	971	294	677	9	7	2	1	1	—	—	—	—	—	—	—
	TOTALE...	4.978	2.468	2.510	522	270	252	2.957	1.763	1.194	1.480	424	1.056	17	10	7	2	1	1	—	—	—	—	—	—
66	1865 dal 1° Genn. al 20 Aprile	1.622	782	840	146	71	75	991	571	420	481	137	344	3	2	1	1	1	—	—	—	—	—	—	—
	1864 dopo il 20 Aprile	3.005	1.459	1.546	328	157	171	1.752	1.013	739	914	233	631	11	6	5	—	—	—	—	—	—	—	—	—
	TOTALE...	4.627	2.241	2.386	474	228	246	2.743	1.584	1.159	1.395	420	975	14	8	6	1	1	—	—	—	—	—	—	—
67	1864 dal 1° Genn. al 20 Aprile	1.636	774	862	175	81	94	907	536	371	549	153	396	4	3	1	1	1	—	—	—	—	—	—	—
	1863 dopo il 20 Aprile	3.190	1.533	1.657	346	166	180	1.721	1.037	684	1.115	326	789	8	4	4	—	—	—	—	—	—	—	—	—
	TOTALE...	4.826	2.307	2.519	521	247	274	2.628	1.573	1.055	1.664	479	1.185	12	7	5	1	1	—	—	—	—	—	—	—
68	1863 dal 1° Genn. al 20 Aprile	1.645	798	847	179	96	83	894	514	380	570	137	333	2	1	1	—	—	—	—	—	—	—	—	—
	1862 dopo il 20 Aprile	2.448	1.185	1.263	266	126	140	1.273	779	494	906	279	627	3	1	2	—	—	—	—	—	—	—	—	—
	TOTALE...	4.093	1.983	2.110	445	222	223	2.167	1.293	874	1.476	466	1.010	5	2	3	—	—	—	—	—	—	—	—	—
69	1862 dal 1° Genn. al 20 Aprile	1.315	630	685	135	63	67	671	402	269	505	159	346	3	1	2	1	—	1	—	—	—	—	—	—
	1861 dopo il 20 Aprile	2.447	1.165	1.282	241	119	122	1.253	753	500	950	292	658	3	1	2	—	—	—	—	—	—	—	—	—
	TOTALE...	3.762	1.795	1.967	376	182	189	1.924	1.155	769	1.455	451	1.004	6	2	4	1	—	1	—	—	—	—	—	—
	da 65 a 69 anni...	22.286	10.794	11.492	2.338	1.154	1.134	12.419	7.368	5.051	7.470	2.240	5.230	54	29	25	5	3	2	—	—	—	—	—	—
70	1861 dal 1° Genn. al 20 Aprile	1.293	652	641	143	79	64	636	423	213	512	149	363	1	—	1	1	1	—	—	—	—	—	—	—
	1860 dopo il 20 Aprile	2.297	1.054	1.243	248	116	132	1.094	674	420	952	262	690	3	2	1	—	—	—	—	—	—	—	—	—
	TOTALE...	3.590	1.706	1.884	391	195	196	1.730	1.097	633	1.464	411	1.053	4	2	2	1	1	—	—	—	—	—	—	—
71	1860 dal 1° Genn. al 20 Aprile	1.302	596	706	117	52	65	608	377	231	576	167	409	1	—	1	—	—	—	—	—	—	—	—	—
	1859 dopo il 20 Aprile	2.379	1.153	1.226	232	111	121	1.117	741	376	1.027	299	728	3	2	1	—	—	—	—	—	—	—	—	—
	TOTALE...	3.681	1.749	1.932	349	163	186	1.725	1.118	607	1.603	466	1.137	4	2	2	—	—	—	—	—	—	—	—	—
72	1859 dal 1° Genn. al 20 Aprile	1.208	571	637	108	58	50	559	344	215	540	169	371	—	—	—	—	—	—	1	—	—	—	1	—
	1858 dopo il 20 Aprile	1.914	913	1.001	193	93	100	884	570	314	834	249	585	3	1	2	—	—	—	—	—	—	—	—	—
	TOTALE...	3.122	1.484	1.638	301	151	150	1.443	914	529	1.374	418	956	3	1	2	—	—	—	—	—	—	1	—	1
73	1858 dal 1° Genn. al 20 Aprile	964	441	523	91	35	56	425	266	159	446	138	308	2	2	—	—	—	—	—	—	—	—	—	—
	1857 dopo il 20 Aprile	1.768	829	939	184	87	97	709	471	233	873	269	604	2	2	—	—	—	—	—	—	—	—	—	—
	TOTALE...	2.732	1.270	1.462	275	122	153	1.134	737	392	1.319	407	912	4	4	—	—	—	—	—	—	—	—	—	—
74	1857 dal 1° Genn. al 20 Aprile	824	386	438	82	39	43	329	208	121	412	139	273	1	—	1	—	—	—	—	—	—	—	—	—
	1856 dopo il 20 Aprile	1.534	724	810	167	79	88	567	397	170	798	246	552	1	1	—	1	1	—	—	—	—	—	—	—
	TOTALE...	2.358	1.110	1.248	249	118	131	896	605	291	1.210	385	825	2	1	1	1	1	—	—	—	—	—	—	—
	da 70 a 74 anni...	15.483	7.319	8.164	1.565	749	816	6.923	4.471	2.457	6.970	2.087	4.883	17	10	7	2	2	—	1	—	1	—	1	—

(*) Vedasi avvertenza n. 13 a pag. 5.

Segue TAVOLA VIII.

Popolazione presente secondo l'età (*), l'anno di nascita, il sesso e lo stato civile.

PROVINCIA

Età in anni compiuti (*)	ANNO E DATA DI NASCITA	IN COMPLESSO			STATO CIVILE																			
					Celibi e nubili			Coniugati			Vedovi			Separati legalmente			Divorziati			Ignoto				
		M F	M	F	M F	M	F	M F	M	F	M F	M	F	M F	M	F	M F	M	F	M F	M	F		
1	2	3	4	5	6	7	8	9	10	11	12	13	14	15	16	17	18	19	20	21	22	23		
75	1856 dal 1° Genn. al 20 Aprile	790	367	423	65	24	41	289	201	88	436	142	294	—	—	—	—	—	—	—	—	—	—	
	1855 dopo il 20 Aprile	1.349	581	768	126	56	70	478	319	159	744	205	539	—	—	—	—	—	—	—	—	1	1	
	TOTALE...	2.139	948	1.191	191	80	111	767	520	247	1.180	347	833	—	—	—	—	—	—	—	—	1	1	
76	1855 dal 1° Genn. al 20 Aprile	714	336	378	57	23	34	264	182	82	393	131	262	—	—	—	—	—	—	—	—	—	—	
	1854 dopo il 20 Aprile	1.020	439	581	100	37	63	335	238	97	584	164	420	—	—	—	—	—	—	—	—	1	1	
	TOTALE...	1.734	775	959	157	60	97	599	420	179	977	295	682	—	—	—	—	—	—	—	—	1	1	
77	1854 dal 1° Genn. al 20 Aprile	609	268	341	47	24	23	185	136	49	375	106	269	2	2	—	—	—	—	—	—	—	—	
	1853 dopo il 20 Aprile	1.094	497	597	100	45	55	337	237	100	654	214	440	3	1	2	—	—	—	—	—	—	—	
	TOTALE...	1.703	765	938	147	69	78	522	373	149	1.029	320	709	5	3	2	—	—	—	—	—	—	—	
78	1853 dal 1° Genn. al 20 Aprile	525	227	298	41	15	26	161	110	51	323	102	221	—	—	—	—	—	—	—	—	—	—	
	1852 dopo il 20 Aprile	958	397	561	74	24	50	257	183	74	625	188	437	2	2	—	—	—	—	—	—	—	—	
	TOTALE...	1.483	624	859	115	39	76	418	293	125	948	290	658	2	2	—	—	—	—	—	—	—	—	
79	1852 dal 1° Genn. al 20 Aprile	538	243	295	57	25	32	157	110	47	323	107	216	1	1	—	—	—	—	—	—	—	—	
	1851 dopo il 20 Aprile	796	349	447	70	35	35	220	155	65	505	158	347	1	1	—	—	—	—	—	—	—	—	
	TOTALE...	1.334	592	742	127	60	67	377	265	112	828	265	563	2	2	—	—	—	—	—	—	—	—	
	da 75 a 79 anni...	8.393	3.704	4.689	737	308	429	2.693	1.871	812	4.962	1.517	3.445	9	7	2	—	—	—	—	—	2	1	1
80	1851 dal 1° Genn. al 20 Aprile	401	176	225	36	16	20	97	74	23	268	86	182	—	—	—	—	—	—	—	—	—	—	
	1850 dopo il 20 Aprile	804	365	439	67	36	31	197	155	42	539	174	365	1	—	1	—	—	—	—	—	—	—	
	TOTALE...	1.205	541	664	103	52	51	294	229	65	807	260	547	1	—	1	—	—	—	—	—	—	—	
81	1850 dal 1° Genn. al 20 Aprile	391	147	244	32	9	23	91	61	30	267	76	191	1	1	—	—	—	—	—	—	—	—	
	1849 dopo il 20 Aprile	630	278	352	59	30	29	134	99	35	437	149	288	—	—	—	—	—	—	—	—	—	—	
	TOTALE...	1.021	425	596	91	39	52	225	160	65	704	225	479	1	1	—	—	—	—	—	—	—	—	
82	1849 dal 1° Genn. al 20 Aprile	286	137	149	10	8	2	78	61	17	198	68	130	—	—	—	—	—	—	—	—	—	—	
	1848 dopo il 20 Aprile	497	179	318	42	18	24	88	69	19	367	92	275	—	—	—	—	—	—	—	—	—	—	
	TOTALE...	783	316	467	52	26	26	166	130	36	565	160	405	—	—	—	—	—	—	—	—	—	—	
83	1848 dal 1° Genn. al 20 Aprile	269	102	167	37	16	21	43	31	12	188	55	133	1	—	1	—	—	—	—	—	—	—	
	1847 dopo il 20 Aprile	355	147	208	37	15	22	57	41	16	260	90	170	1	1	—	—	—	—	—	—	—	—	
	TOTALE...	624	249	375	74	31	43	100	72	28	448	145	303	2	1	1	—	—	—	—	—	—	—	
84	1847 dal 1° Genn. al 20 Aprile	197	75	122	15	4	11	26	20	6	156	51	105	—	—	—	—	—	—	—	—	—	—	
	1846 dopo il 20 Aprile	329	128	201	36	11	25	55	46	9	238	71	167	—	—	—	—	—	—	—	—	—	—	
	TOTALE...	526	203	323	51	15	36	81	66	15	394	122	272	—	—	—	—	—	—	—	—	—	—	
	da 80 a 84 anni...	4.159	1.734	2.425	371	163	208	866	657	209	2.918	912	2.006	4	2	2	—	—	—	—	—	—	—	
85	1846 dal 1° Genn. al 20 Aprile	163	74	89	7	1	6	26	24	2	130	49	81	—	—	—	—	—	—	—	—	—	—	
	1845 dopo il 20 Aprile	241	102	139	18	10	8	43	31	12	180	61	119	—	—	—	—	—	—	—	—	—	—	
	TOTALE...	404	176	228	25	11	14	69	55	14	310	110	200	—	—	—	—	—	—	—	—	—	—	
86	1845 dal 1° Genn. al 20 Aprile	96	38	58	7	2	5	13	11	2	76	25	51	—	—	—	—	—	—	—	—	—	—	
	1844 dopo il 20 Aprile	181	68	113	12	6	6	16	12	4	153	50	103	—	—	—	—	—	—	—	—	—	—	
	TOTALE...	277	106	171	19	8	11	29	23	6	229	75	154	—	—	—	—	—	—	—	—	—	—	
87	1844 dal 1° Genn. al 20 Aprile	98	35	63	5	2	3	6	6	—	82	27	55	—	—	—	—	—	—	—	—	—	—	
	1843 dopo il 20 Aprile	120	44	76	12	4	8	13	8	5	95	32	63	—	—	—	—	—	—	—	—	—	—	
	TOTALE...	218	79	139	17	6	11	19	14	5	177	59	118	—	—	—	—	—	—	—	—	—	—	
88	1843 dal 1° Genn. al 20 Aprile	60	18	42	3	—	3	5	4	1	52	14	38	—	—	—	—	—	—	—	—	—	—	
	1842 dopo il 20 Aprile	83	38	45	9	5	4	12	11	1	62	22	40	—	—	—	—	—	—	—	—	—	—	
	TOTALE...	143	56	87	12	5	7	17	15	2	114	36	78	—	—	—	—	—	—	—	—	—	—	
89	1842 dal 1° Genn. al 20 Aprile	38	16	22	—	—	—	6	5	1	32	11	21	—	—	—	—	—	—	—	—	—	—	
	1841 dopo il 20 Aprile	48	21	27	5	4	1	5	4	1	38	13	25	—	—	—	—	—	—	—	—	—	—	
	TOTALE...	86	37	49	5	4	1	11	9	2	70	24	46	—	—	—	—	—	—	—	—	—	—	
	da 85 a 89 anni...	1.123	454	669	78	34	44	145	116	29	900	364	596	—	—	—	—	—	—	—	—	—	—	

(*) Vedasi avvertenza n. 13 a pag. 5.

Segue TAVOLA VIII.

Popolazione presente secondo l'età (), l'anno di nascita, il sesso e lo stato civile.*

PROVINCIA

Età in anni compiuti (*)	ANNO E DATA DI NASCITA	IN COMPLESSO			STATO CIVILE																	
		M	F	T	Celibi e nubili			Coniugati			Vedovi			Separati legalmente			Divorziati			Ignoto		
					M	F	T	M	F	T	M	F	T	M	F	T	M	F	T	M	F	T
1	2	3	4	5	6	7	8	9	10	11	12	13	14	15	16	17	18	19	20	21	22	23
90	1841 dal 1° Genn. al 20 Aprile	27	9	18	1	—	1	1	1	—	25	8	17	—	—	—	—	—	—	—	—	—
	1840 dopo il 20 Aprile	48	19	29	5	2	3	4	4	—	39	13	26	—	—	—	—	—	—	—	—	
	TOTALE...	75	28	47	6	2	4	5	5	—	64	21	43	—	—	—	—	—	—	—	—	
91	1840 dal 1° Genn. al 20 Aprile	18	6	12	4	—	4	1	1	—	13	5	8	—	—	—	—	—	—	—	—	
	1839 dopo il 20 Aprile	31	14	17	2	—	2	4	4	—	25	10	15	—	—	—	—	—	—	—	—	
	TOTALE...	49	20	29	6	—	6	5	5	—	38	15	23	—	—	—	—	—	—	—	—	
92	1839 dal 1° Genn. al 20 Aprile	6	3	3	—	—	—	1	1	—	5	2	3	—	—	—	—	—	—	—	—	
	1838 dopo il 20 Aprile	19	9	10	3	2	1	3	3	—	13	4	9	—	—	—	—	—	—	—	—	
	TOTALE...	25	12	13	3	2	1	4	4	—	18	6	12	—	—	—	—	—	—	—	—	
93	1838 dal 1° Genn. al 20 Aprile	9	5	4	2	—	2	—	—	—	7	5	2	—	—	—	—	—	—	—	—	
	1837 dopo il 20 Aprile	11	5	6	1	—	1	—	—	—	10	5	5	—	—	—	—	—	—	—	—	
	TOTALE...	20	10	10	3	—	3	—	—	—	17	10	7	—	—	—	—	—	—	—	—	
94	1837 dal 1° Genn. al 20 Aprile	4	—	4	—	—	—	—	—	—	4	—	4	—	—	—	—	—	—	—	—	
	1836 dopo il 20 Aprile	8	1	7	1	—	1	1	1	—	6	—	6	—	—	—	—	—	—	—	—	
	TOTALE...	12	1	11	1	—	1	1	1	—	10	—	10	—	—	—	—	—	—	—	—	
	da 90 a 94 anni...	181	71	110	19	4	15	15	15	—	147	52	95	—	—	—	—	—	—	—	—	
95	1836 dal 1° Genn. al 20 Aprile	1	—	1	—	—	—	—	—	—	1	—	1	—	—	—	—	—	—	—	—	
	1835 dopo il 20 Aprile	6	3	3	1	1	—	—	—	—	5	2	3	—	—	—	—	—	—	—	—	
	TOTALE...	7	3	4	1	1	—	—	—	—	6	2	4	—	—	—	—	—	—	—	—	
96	1835 dal 1° Genn. al 20 Aprile	2	1	1	1	—	1	—	—	—	1	1	—	—	—	—	—	—	—	—	—	
	1834 dopo il 20 Aprile	3	1	2	—	—	—	—	—	—	3	1	2	—	—	—	—	—	—	—	—	
	TOTALE...	5	2	3	1	—	1	—	—	—	4	2	2	—	—	—	—	—	—	—	—	
97	1834 dal 1° Genn. al 20 Aprile	1	—	1	—	—	—	—	—	—	1	—	1	—	—	—	—	—	—	—	—	
	1833 dopo il 20 Aprile	1	1	—	—	—	—	—	—	—	1	1	—	—	—	—	—	—	—	—	—	
	TOTALE...	2	1	1	—	—	—	—	—	—	2	1	1	—	—	—	—	—	—	—	—	
98	1833 dal 1° Genn. al 20 Aprile	—	—	—	—	—	—	—	—	—	—	—	—	—	—	—	—	—	—	—	—	
	1832 dopo il 20 Aprile	—	—	—	—	—	—	—	—	—	—	—	—	—	—	—	—	—	—	—	—	
	TOTALE...	—	—	—	—	—	—	—	—	—	—	—	—	—	—	—	—	—	—	—	—	
99	1832 dal 1° Genn. al 20 Aprile	—	—	—	—	—	—	—	—	—	—	—	—	—	—	—	—	—	—	—	—	
	1831 dopo il 20 Aprile	—	—	—	—	—	—	—	—	—	—	—	—	—	—	—	—	—	—	—	—	
	TOTALE...	—	—	—	—	—	—	—	—	—	—	—	—	—	—	—	—	—	—	—	—	
	da 95 a 99 anni...	14	6	8	2	1	1	—	—	—	12	5	7	—	—	—	—	—	—	—	—	
100 e più	1831 dal 1° Genn. al 20 Aprile	—	—	—	—	—	—	—	—	—	—	—	—	—	—	—	—	—	—	—	—	
	1830 ed anni antecedenti	2	1	1	—	—	—	—	—	—	2	1	1	—	—	—	—	—	—	—	—	
	TOTALE...	2	1	1	—	—	—	—	—	—	2	1	1	—	—	—	—	—	—	—	—	
	65 anni - ω...	51.641	24.083	27.558	5.110	2.413	2.697	23.056	14.498	8.558	23.391	7.118	16.263	84	48	36	7	5	2	3	1	2
	Ignota...	72	36	36	48	29	19	9	5	4	13	1	12	—	—	—	—	—	—	2	1	1
	IN COMPLESSO...	683.032	336.184	346.848	371.085	191.592	179.493	263.032	130.482	132.550	47.606	13.540	34.068	1.190	508	682	95	48	47	24	14	10

(*) Vedasi avvertenza n. 13 a pag. 5.

TAVOLA IX.

Popolazione presente secondo l'età (*), il sesso e lo stato civile.
COMUNE DI BOLOGNA (a) (b)

ETÀ IN ANNI COMPIUTI (*)	IN COMPLESSO			STATO CIVILE																	
				Celli e nubili			Coniugati			Vedovi			Separati legalmente			Divorziati			Ignoto		
	M F	M	F	M F	M	F	M F	M	F	M F	M	F	M F	M	F	M F	M	F	M F	M	F
1	2	3	4	5	6	7	8	9	10	11	12	13	14	15	16	17	18	19	20	21	22
0	2.928	1.500	1.428	2.928	1.500	1.428	—	—	—	—	—	—	—	—	—	—	—	—	—	—	—
1	2.856	1.467	1.389	2.856	1.467	1.389	—	—	—	—	—	—	—	—	—	—	—	—	—	—	—
2	2.807	1.425	1.382	2.807	1.425	1.382	—	—	—	—	—	—	—	—	—	—	—	—	—	—	—
3	2.918	1.480	1.438	2.918	1.480	1.438	—	—	—	—	—	—	—	—	—	—	—	—	—	—	—
4	2.902	1.453	1.449	2.902	1.453	1.449	—	—	—	—	—	—	—	—	—	—	—	—	—	—	—
5	3.166	1.585	1.581	3.166	1.585	1.581	—	—	—	—	—	—	—	—	—	—	—	—	—	—	—
6	3.197	1.573	1.624	3.197	1.573	1.624	—	—	—	—	—	—	—	—	—	—	—	—	—	—	—
7	3.389	1.758	1.631	3.389	1.758	1.631	—	—	—	—	—	—	—	—	—	—	—	—	—	—	—
8	3.604	1.823	1.781	3.604	1.823	1.781	—	—	—	—	—	—	—	—	—	—	—	—	—	—	—
9	3.920	1.965	1.955	3.920	1.965	1.955	—	—	—	—	—	—	—	—	—	—	—	—	—	—	—
10	3.900	2.025	1.965	3.900	2.025	1.965	—	—	—	—	—	—	—	—	—	—	—	—	—	—	—
11	3.444	1.752	1.692	3.444	1.752	1.692	—	—	—	—	—	—	—	—	—	—	—	—	—	—	—
12	2.265	1.125	1.140	2.265	1.125	1.140	—	—	—	—	—	—	—	—	—	—	—	—	—	—	—
13	2.477	1.246	1.231	2.477	1.246	1.231	—	—	—	—	—	—	—	—	—	—	—	—	—	—	—
14	3.028	1.483	1.545	3.027	1.483	1.544	1	—	1	—	—	—	—	—	—	—	—	—	—	—	—
fino a 14 anni	46.891	23.660	23.231	46.890	23.660	23.230	1	—	1	—	—	—	—	—	—	—	—	—	—	—	—
15	4.075	1.964	2.111	4.074	1.964	2.110	1	—	1	—	—	—	—	—	—	—	—	—	—	—	—
16	4.596	2.239	2.357	4.589	2.239	2.350	7	—	7	—	—	—	—	—	—	—	—	—	—	—	—
17	4.764	2.239	2.525	4.735	2.237	2.498	29	2	27	—	—	—	—	—	—	—	—	—	—	—	—
18	4.656	2.114	2.542	4.600	2.107	2.493	56	7	49	—	—	—	—	—	—	—	—	—	—	—	—
19	4.903	2.305	2.598	4.753	2.296	2.457	150	9	141	—	—	—	—	—	—	—	—	—	—	—	—
20	6.631	4.030	2.601	6.318	3.947	2.371	307	83	224	5	—	5	—	—	—	—	—	—	1	—	1
21-24	21.888	12.144	9.744	18.598	11.350	7.248	3.243	789	2.454	30	1	29	15	2	13	—	—	—	2	2	—
25-29	20.550	9.372	11.178	10.945	5.575	5.370	9.363	3.738	5.625	172	42	130	67	16	51	2	1	1	1	—	1
30-34	20.238	9.142	11.096	6.235	2.640	3.595	13.560	6.370	7.190	331	91	240	105	38	67	6	2	4	1	1	—
35-39	19.513	8.796	10.717	4.335	1.538	2.797	14.218	7.052	7.166	767	135	632	175	64	111	15	5	10	3	2	1
40-44	18.209	8.308	9.901	3.231	1.055	2.176	13.578	6.935	6.643	1.195	230	965	187	73	109	13	7	6	5	3	2
45-49	15.592	7.160	8.432	2.449	808	1.641	11.514	5.957	5.557	1.466	318	1.148	146	68	78	16	9	7	1	—	1
50-54	12.961	5.922	7.039	1.831	616	1.215	9.269	4.850	4.419	1.735	393	1.342	116	59	57	10	4	6	—	—	—
55-59	10.941	4.970	5.971	1.511	529	982	7.303	3.933	3.365	2.044	470	1.574	76	28	48	6	4	2	1	1	—
60-64	9.879	4.311	5.568	1.298	478	820	5.918	3.258	2.660	2.589	536	2.053	71	36	35	2	2	—	1	1	—
da 15 a 64 anni	179.396	85.016	94.380	79.502	39.379	40.123	88.516	42.988	45.528	10.334	2.216	8.118	958	389	569	70	34	36	16	10	6
65-69	8.697	3.762	4.935	1.086	361	725	4.424	2.613	1.811	3.136	759	2.377	46	26	20	5	3	2	—	—	—
70-74	5.906	2.445	3.461	713	243	470	2.367	1.511	856	2.811	682	2.129	12	7	5	2	2	—	1	—	1
75-79	3.226	1.212	2.014	366	106	260	883	610	273	1.967	488	1.479	9	7	2	—	—	—	1	1	—
80-84	1.621	55	1.069	176	51	125	296	219	77	1.145	280	865	4	2	2	—	—	—	—	—	—
85-89	430	134	305	33	9	24	46	34	12	360	91	269	—	—	—	—	—	—	—	—	—
90-94	63	19	44	8	1	7	6	6	—	49	12	37	—	—	—	—	—	—	—	—	—
95-99	9	3	6	1	1	—	—	—	—	8	2	6	—	—	—	—	—	—	—	—	—
100 e oltre	2	1	1	—	—	—	—	—	—	2	1	1	—	—	—	—	—	—	—	—	—
65 anni - ∞	19.983	8.128	11.335	2.383	772	1.611	8.022	4.993	3.029	9.478	2.315	7.163	71	42	29	7	5	2	2	1	1
Età ignota	30	13	17	19	10	9	4	2	2	7	1	6	—	—	—	—	—	—	—	—	—
In complesso	246.280	116.817	129.463	128.794	63.821	64.973	96.543	47.983	48.560	19.819	4.532	15.287	1.029	431	598	77	39	38	18	11	7

(*) Vedi avvertenza n. 13 a pag. 5.
 (a) Comune capoluogo di ex Circondario. — (b) Comune con un centro di almeno 10.000 abitanti.

Segue TAVOLA IX.

Popolazione presente secondo l'età (*), il sesso e lo stato civile.

COMUNE DI IMOLA (a) (b)

ETÀ IN ANNI COMPIUTI (*)	IN COMPLESSO			STATO CIVILE																	
				Celibi e nubili			Coniugati			Vedovi			Separati legalmente			Divorziati			Ignoto		
	M	F		M	F		M	F		M	F		M	F		M	F		M	F	
1	2	3	4	5	6	7	8	9	10	11	12	13	14	15	16	17	18	19	20	21	22
0	719	382	337	719	382	337	—	—	—	—	—	—	—	—	—	—	—	—	—	—	—
1	681	350	331	681	350	331	—	—	—	—	—	—	—	—	—	—	—	—	—	—	—
2	643	346	297	643	346	297	—	—	—	—	—	—	—	—	—	—	—	—	—	—	—
3	641	330	311	641	330	311	—	—	—	—	—	—	—	—	—	—	—	—	—	—	—
4	670	337	333	670	337	333	—	—	—	—	—	—	—	—	—	—	—	—	—	—	—
5	728	381	347	728	381	347	—	—	—	—	—	—	—	—	—	—	—	—	—	—	—
6	688	345	343	688	345	343	—	—	—	—	—	—	—	—	—	—	—	—	—	—	—
7	741	395	346	741	395	346	—	—	—	—	—	—	—	—	—	—	—	—	—	—	—
8	726	352	374	726	352	374	—	—	—	—	—	—	—	—	—	—	—	—	—	—	—
9	820	421	399	820	421	399	—	—	—	—	—	—	—	—	—	—	—	—	—	—	—
10	780	395	385	780	395	385	—	—	—	—	—	—	—	—	—	—	—	—	—	—	—
11	718	367	351	718	367	351	—	—	—	—	—	—	—	—	—	—	—	—	—	—	—
12	479	248	231	479	248	231	—	—	—	—	—	—	—	—	—	—	—	—	—	—	—
13	484	258	226	484	258	226	—	—	—	—	—	—	—	—	—	—	—	—	—	—	—
14	577	332	245	577	332	245	—	—	—	—	—	—	—	—	—	—	—	—	—	—	—
fino a 14 anni	10.095	5.239	4.856	10.095	5.239	4.856	—	—	—	—	—	—	—	—	—	—	—	—	—	—	—
15	757	379	378	757	379	378	—	—	—	—	—	—	—	—	—	—	—	—	—	—	—
16	849	445	404	847	445	402	2	—	2	—	—	—	—	—	—	—	—	—	—	—	—
17	886	421	465	880	420	460	6	1	5	—	—	—	—	—	—	—	—	—	—	—	—
18	888	483	405	855	479	376	32	4	28	1	—	1	—	—	—	—	—	—	—	—	—
19	838	439	399	802	436	366	36	3	33	—	—	—	—	—	—	—	—	—	—	—	—
20	669	287	382	596	282	314	73	5	68	—	—	—	—	—	—	—	—	—	—	—	—
21-24	2.641	1.278	1.363	1.978	1.132	846	658	146	512	5	—	5	—	—	—	—	—	—	—	—	—
25-29	3.120	1.581	1.539	1.410	878	532	1.683	696	987	23	6	17	4	1	3	—	—	—	—	—	—
30-34	2.914	1.470	1.444	828	446	882	2.034	1.009	1.025	43	13	30	8	2	6	1	—	1	—	—	—
35-39	2.744	1.327	1.417	649	335	314	1.988	973	1.015	101	18	83	6	1	5	—	—	—	—	—	—
40-44	2.526	1.225	1.301	500	267	233	1.847	920	927	164	30	134	14	8	6	1	—	1	—	—	—
45-49	2.234	1.119	1.115	426	219	207	1.605	842	763	196	52	144	6	5	1	1	1	—	—	—	—
50-54	1.976	978	998	323	168	155	1.395	730	665	254	76	178	4	4	—	—	—	—	—	—	—
55-59	1.793	875	918	309	171	138	1.202	618	584	276	82	194	6	4	2	—	—	—	—	—	—
60-64	1.673	869	804	290	167	123	1.018	591	427	358	107	251	6	3	3	1	1	—	—	—	—
da 15 a 64 anni	26.508	13.176	13.332	11.450	6.224	5.226	13.579	6.538	7.041	1.421	384	1.037	54	28	26	4	2	2	—	—	—
65-69	1.468	761	707	218	136	82	791	470	321	458	155	303	1	—	1	—	—	—	—	—	—
70-74	1.018	512	506	155	85	70	459	296	163	402	129	273	2	2	—	—	—	—	—	—	—
75-79	585	296	289	93	52	41	191	144	47	301	100	201	—	—	—	—	—	—	—	—	—
80-84	246	104	142	35	18	17	59	40	19	162	46	106	—	—	—	—	—	—	—	—	—
85-89	87	43	44	11	6	5	15	14	1	61	23	38	—	—	—	—	—	—	—	—	—
90-94	17	8	9	2	—	2	1	1	—	14	7	7	—	—	—	—	—	—	—	—	—
95-99	—	—	—	—	—	—	—	—	—	—	—	—	—	—	—	—	—	—	—	—	—
100 e oltre	—	—	—	—	—	—	—	—	—	—	—	—	—	—	—	—	—	—	—	—	—
65 anni — ω	3.421	1.724	1.697	514	297	217	1.516	965	551	1.388	460	923	3	2	1	—	—	—	—	—	—
Età ignota	6	3	3	5	3	2	—	—	—	—	—	—	—	—	—	—	—	—	1	—	1
In complesso	40.030	20.142	19.888	22.064	11.763	10.301	15.095	7.583	7.592	2.809	844	1.965	57	30	27	4	2	2	1	—	1

(*) Vedi avvertenza n. 13 a pag. 5.

(a) Comune capoluogo di ex Circondario. — (b) Comune con un centro di almeno 10.000 abitanti.

Segue TAVOLA IX.

Popolazione presente secondo l'età (), il sesso e lo stato civile.*

COMUNE DI VERGATO (a)

ETÀ IN ANNI COMPIUTI (*)	IN COMPLESSO			STATO CIVILE																				
				Celibi e nubili			Coniugati			Vedovi			Separati legalmente			Divorziati			Ignoto					
	M	F		M	F		M	F		M	F		M	F		M	F		M	F		M	F	
1	2	3	4	5	6	7	8	9	10	11	12	13	14	15	16	17	18	19	20	21	22	23	24	25
0	153	87	66	153	87	66	-	-	-	-	-	-	-	-	-	-	-	-	-	-	-	-	-	-
1	163	88	80	163	88	80	-	-	-	-	-	-	-	-	-	-	-	-	-	-	-	-	-	-
2	129	64	65	129	64	65	-	-	-	-	-	-	-	-	-	-	-	-	-	-	-	-	-	-
3	169	92	77	169	92	77	-	-	-	-	-	-	-	-	-	-	-	-	-	-	-	-	-	-
4	166	72	94	166	72	94	-	-	-	-	-	-	-	-	-	-	-	-	-	-	-	-	-	-
5	174	87	87	174	87	87	-	-	-	-	-	-	-	-	-	-	-	-	-	-	-	-	-	-
6	185	115	70	185	115	70	-	-	-	-	-	-	-	-	-	-	-	-	-	-	-	-	-	-
7	171	90	81	171	90	81	-	-	-	-	-	-	-	-	-	-	-	-	-	-	-	-	-	-
8	148	79	69	148	79	69	-	-	-	-	-	-	-	-	-	-	-	-	-	-	-	-	-	-
9	181	96	85	181	96	85	-	-	-	-	-	-	-	-	-	-	-	-	-	-	-	-	-	-
10	180	95	85	180	95	85	-	-	-	-	-	-	-	-	-	-	-	-	-	-	-	-	-	-
11	125	59	66	125	59	66	-	-	-	-	-	-	-	-	-	-	-	-	-	-	-	-	-	-
12	112	57	55	112	57	55	-	-	-	-	-	-	-	-	-	-	-	-	-	-	-	-	-	-
13	87	44	43	87	44	43	-	-	-	-	-	-	-	-	-	-	-	-	-	-	-	-	-	-
14	93	59	34	93	59	34	-	-	-	-	-	-	-	-	-	-	-	-	-	-	-	-	-	-
fino a 14 anni	2.236	1.179	1.057	2.236	1.179	1.057	-	-	-	-	-	-	-	-	-	-	-	-	-	-	-	-	-	-
15	155	79	76	155	79	76	-	-	-	-	-	-	-	-	-	-	-	-	-	-	-	-	-	-
16	149	74	75	149	74	75	-	-	-	-	-	-	-	-	-	-	-	-	-	-	-	-	-	-
17	159	87	72	157	87	70	2	-	2	-	-	-	-	-	-	-	-	-	-	-	-	-	-	-
18	144	83	61	137	82	55	7	1	6	-	-	-	-	-	-	-	-	-	-	-	-	-	-	-
19	139	66	73	129	66	63	10	-	10	-	-	-	-	-	-	-	-	-	-	-	-	-	-	-
20	111	42	69	99	42	57	12	-	12	-	-	-	-	-	-	-	-	-	-	-	-	-	-	-
21-24	449	218	231	309	175	134	139	43	96	1	-	1	-	-	-	-	-	-	-	-	-	-	-	-
25-29	504	237	267	216	119	97	287	118	169	1	-	1	-	-	-	-	-	-	-	-	-	-	-	-
30-34	463	207	256	91	43	48	365	163	202	7	1	6	-	-	-	-	-	-	-	-	-	-	-	-
35-39	421	196	225	71	30	41	336	164	172	14	2	12	-	-	-	-	-	-	-	-	-	-	-	-
40-44	398	188	210	37	17	20	325	161	164	36	10	26	-	-	-	-	-	-	-	-	-	-	-	-
45-49	315	153	162	16	10	6	270	132	138	28	10	18	1	1	-	-	-	-	-	-	-	-	-	-
50-54	312	153	159	24	13	11	262	132	130	26	8	18	-	-	-	-	-	-	-	-	-	-	-	-
55-59	291	160	131	28	14	14	216	126	90	47	20	27	-	-	-	-	-	-	-	-	-	-	-	-
60-64	244	128	116	28	21	7	163	91	72	53	16	37	-	-	-	-	-	-	-	-	-	-	-	-
da 15 a 64 anni	4.254	2.071	2.133	1.646	872	774	2.394	1.131	1.263	213	67	146	1	1	-	-	-	-	-	-	-	-	-	-
65-69	229	114	115	26	15	11	133	84	49	70	15	55	-	-	-	-	-	-	-	-	-	-	-	-
70-74	147	81	66	17	12	5	78	49	29	52	20	32	-	-	-	-	-	-	-	-	-	-	-	-
75-79	64	39	25	6	3	3	22	17	5	36	19	17	-	-	-	-	-	-	-	-	-	-	-	-
80-84	39	22	17	3	2	1	10	8	2	26	12	14	-	-	-	-	-	-	-	-	-	-	-	-
85-89	9	3	6	-	-	-	1	1	-	8	2	6	-	-	-	-	-	-	-	-	-	-	-	-
90-94	2	2	-	-	-	-	-	-	-	2	2	-	-	-	-	-	-	-	-	-	-	-	-	-
95-99	-	-	-	-	-	-	-	-	-	-	-	-	-	-	-	-	-	-	-	-	-	-	-	-
100 e oltre	-	-	-	-	-	-	-	-	-	-	-	-	-	-	-	-	-	-	-	-	-	-	-	-
65 anni - ∞	490	261	229	52	32	20	244	159	85	194	70	124	-	-	-	-	-	-	-	-	-	-	-	-
Età ignota	1	-	1	-	-	-	-	-	-	1	-	1	-	-	-	-	-	-	-	-	-	-	-	-
In complesso	6.931	3.511	3.470	3.934	2.083	1.851	2.638	1.290	1.348	408	137	271	1	1	-	-	-	-	-	-	-	-	-	-

(*) Vedasi avvertenza n. 13 a pagg. 5.
(a) Comune capoluogo di ex Circondario.

Segue TAVOLA IX.

Popolazione presente secondo l'età (*), il sesso e lo stato civile.

COMPLESSO DEI COMUNI FINO A 9.999 ABITANTI

ETÀ IN ANNI COMPIUTI (*)	IN COMPLESSO			STATO CIVILE																			
				Celibi e nubili			Coniugati			Vedovi			Separati legalmente			Divorziati			Ignoto				
	M	F		M	F		M	F		M	F		M	F		M	F		M	F		M	F
1	2	3	4	5	6	7	8	9	10	11	12	13	14	15	16	17	18	19	20	21	22		
0	6.518	3.321	3.197	6.518	3.321	3.197	-	-	-	-	-	-	-	-	-	-	-	-	-	-	-	-	-
1	6.626	3.329	3.297	6.626	3.329	3.297	-	-	-	-	-	-	-	-	-	-	-	-	-	-	-	-	-
2	6.428	3.331	3.097	6.428	3.331	3.097	-	-	-	-	-	-	-	-	-	-	-	-	-	-	-	-	-
3	6.811	3.493	3.318	6.811	3.493	3.318	-	-	-	-	-	-	-	-	-	-	-	-	-	-	-	-	-
4	6.743	3.426	3.317	6.743	3.426	3.317	-	-	-	-	-	-	-	-	-	-	-	-	-	-	-	-	-
5	6.942	3.531	3.411	6.942	3.531	3.411	-	-	-	-	-	-	-	-	-	-	-	-	-	-	-	-	-
6	7.138	3.689	3.449	7.138	3.689	3.449	-	-	-	-	-	-	-	-	-	-	-	-	-	-	-	-	-
7	7.059	3.587	3.472	7.059	3.587	3.472	-	-	-	-	-	-	-	-	-	-	-	-	-	-	-	-	-
8	7.061	3.527	3.534	7.061	3.527	3.534	-	-	-	-	-	-	-	-	-	-	-	-	-	-	-	-	-
9	7.545	3.773	3.772	7.545	3.773	3.772	-	-	-	-	-	-	-	-	-	-	-	-	-	-	-	-	-
10	7.217	3.657	3.560	7.217	3.657	3.560	-	-	-	-	-	-	-	-	-	-	-	-	-	-	-	-	-
11	6.319	3.196	3.123	6.319	3.196	3.123	-	-	-	-	-	-	-	-	-	-	-	-	-	-	-	-	-
12	3.775	1.873	1.902	3.775	1.873	1.902	-	-	-	-	-	-	-	-	-	-	-	-	-	-	-	-	-
13	3.617	1.778	1.839	3.617	1.778	1.839	-	-	-	-	-	-	-	-	-	-	-	-	-	-	-	-	-
14	4.238	2.236	2.052	4.238	2.236	2.052	-	-	-	-	-	-	-	-	-	-	-	-	-	-	-	-	-
fino a 14 anni	94.087	47.747	46.340	94.087	47.747	46.340	-	-	-	-	-	-	-	-	-	-	-	-	-	-	-	-	-
15	5.814	3.013	2.801	5.813	3.013	2.800	1	-	1	-	-	-	-	-	-	-	-	-	-	-	-	-	-
16	6.520	3.375	3.145	6.513	3.374	3.139	7	1	6	-	-	-	-	-	-	-	-	-	-	-	-	-	-
17	6.444	3.341	3.103	6.370	3.337	3.033	74	4	70	-	-	-	-	-	-	-	-	-	-	-	-	-	-
18	6.399	3.461	2.938	6.246	3.445	2.801	153	16	137	-	-	-	-	-	-	-	-	-	-	-	-	-	-
19	6.133	3.326	2.857	5.851	3.300	2.551	332	26	306	-	-	-	-	-	-	-	-	-	-	-	-	-	-
20	5.430	2.641	2.839	4.842	2.579	2.263	637	61	576	-	-	-	-	-	-	-	-	-	-	-	1	1	-
21-24	20.171	9.791	10.330	13.844	8.046	5.798	6.281	1.732	4.549	46	13	33	-	-	-	-	-	-	-	-	-	-	-
25-29	22.757	11.471	11.286	7.869	4.778	3.091	14.702	6.635	8.067	179	55	124	6	2	4	-	-	-	-	-	1	1	-
30-34	18.645	9.179	9.466	3.155	1.633	1.472	15.120	7.380	7.740	365	115	250	4	1	3	1	-	1	-	-	-	-	-
35-39	16.936	8.001	8.935	2.108	997	1.111	14.091	6.856	7.235	727	146	581	10	2	8	-	-	-	-	-	-	-	-
40-44	15.903	7.608	8.295	1.474	774	700	13.232	6.567	6.665	1.136	263	923	7	2	5	4	2	2	-	-	-	-	-
45-49	14.305	7.077	7.228	1.197	688	509	11.777	6.004	5.773	1.320	376	944	11	9	2	-	-	-	-	-	-	-	-
50-54	12.181	6.156	6.025	911	550	361	9.823	5.124	4.704	1.433	477	956	8	4	4	1	1	-	-	-	-	-	-
55-59	10.897	5.694	5.203	882	556	326	8.288	4.523	3.765	1.719	613	1.106	6	1	5	2	1	1	-	-	-	-	-
60-64	9.773	5.052	4.721	776	517	259	6.739	3.778	2.961	2.251	752	1.499	4	3	1	3	2	1	-	-	-	-	-
da 15 a 64 anni	178.408	89.136	89.222	67.851	37.637	30.214	101.262	48.707	52.555	9.226	2.310	6.416	56	24	33	11	6	5	2	2	-	-	-
65-69	8.645	4.479	4.166	683	440	243	5.139	3.111	2.073	2.767	925	1.842	6	3	3	-	-	-	-	-	-	-	-
70-74	6.060	3.093	2.962	461	287	174	2.925	1.905	1.020	2.674	906	1.768	-	-	-	-	-	-	-	-	-	-	-
75-79	3.254	1.564	1.690	188	101	87	1.159	806	353	1.906	657	1.249	-	-	-	-	-	-	-	-	1	-	1
80-84	1.592	753	839	98	54	44	370	287	83	1.124	412	712	-	-	-	-	-	-	-	-	-	-	-
85-89	416	199	217	22	11	11	57	45	12	337	143	194	-	-	-	-	-	-	-	-	-	-	-
90-94	73	34	39	7	3	4	3	3	-	63	28	35	-	-	-	-	-	-	-	-	-	-	-
95-99	4	3	1	1	-	1	-	-	-	3	3	-	-	-	-	-	-	-	-	-	-	-	-
100 e oltre	-	-	-	-	-	-	-	-	-	-	-	-	-	-	-	-	-	-	-	-	-	-	-
65 anni - ∞	20.044	10.130	9.914	1.460	896	584	9.703	6.157	3.546	3.874	3.074	5.800	6	3	3	-	-	-	-	-	1	-	1
Età ignota	28	14	14	21	13	8	2	1	1	5	-	5	-	-	-	-	-	-	-	-	-	-	-
In complesso	292.567	147.077	145.490	163.419	86.293	77.126	110.967	54.865	56.192	13.105	5.884	12.221	62	27	35	11	6	5	3	2	1	-	-

(*) Vedasi avvertenza n. 13 a pag. 5.

Segue: TAVOLA IX.

Popolazione presente secondo l'età (*), il sesso e lo stato civile.

COMPLESSO DEI COMUNI DA 10.000 A 49.999 ABITANTI

ETA IN ANNI COMPIUTI (*)	IN COMPLESSO			STATO CIVILE																	
				Celibi e nubili			Coniugati			Vedovi			Separati legalmente			Divorziati			Ignoto		
	M F	M	F	M F	M	F	M F	M	F	M F	M	F	M F	M	F	M F	M	F	M F	M	F
1	2	3	4	5	6	7	8	9	10	11	12	13	14	15	16	17	18	19	20	21	22
0	2.887	1.443	1.444	2.887	1.443	1.444	-	-	-	-	-	-	-	-	-	-	-	-	-	-	-
1	2.802	1.428	1.374	2.802	1.428	1.374	-	-	-	-	-	-	-	-	-	-	-	-	-	-	-
2	2.751	1.380	1.371	2.751	1.380	1.371	-	-	-	-	-	-	-	-	-	-	-	-	-	-	-
3	2.813	1.463	1.350	2.813	1.463	1.350	-	-	-	-	-	-	-	-	-	-	-	-	-	-	-
4	2.908	1.484	1.424	2.908	1.484	1.424	-	-	-	-	-	-	-	-	-	-	-	-	-	-	-
5	2.990	1.507	1.483	2.990	1.507	1.483	-	-	-	-	-	-	-	-	-	-	-	-	-	-	-
6	2.949	1.489	1.460	2.949	1.489	1.460	-	-	-	-	-	-	-	-	-	-	-	-	-	-	-
7	3.047	1.567	1.480	3.047	1.567	1.480	-	-	-	-	-	-	-	-	-	-	-	-	-	-	-
8	3.070	1.539	1.531	3.070	1.539	1.531	-	-	-	-	-	-	-	-	-	-	-	-	-	-	-
9	3.360	1.707	1.653	3.360	1.707	1.653	-	-	-	-	-	-	-	-	-	-	-	-	-	-	-
10	3.250	1.688	1.567	3.250	1.688	1.567	-	-	-	-	-	-	-	-	-	-	-	-	-	-	-
11	2.729	1.382	1.347	2.729	1.382	1.347	-	-	-	-	-	-	-	-	-	-	-	-	-	-	-
12	1.690	860	830	1.690	860	830	-	-	-	-	-	-	-	-	-	-	-	-	-	-	-
13	1.666	876	790	1.666	876	790	-	-	-	-	-	-	-	-	-	-	-	-	-	-	-
14	1.957	1.013	944	1.957	1.013	944	-	-	-	-	-	-	-	-	-	-	-	-	-	-	-
fino a 14 anni	40.869	20.821	20.048	40.869	20.821	20.048	-	-	-	-	-	-	-	-	-	-	-	-	-	-	-
15	2.768	1.414	1.354	2.768	1.414	1.352	2	-	2	-	-	-	-	-	-	-	-	-	-	-	-
16	3.048	1.559	1.489	3.044	1.559	1.485	4	-	4	-	-	-	-	-	-	-	-	-	-	-	-
17	3.141	1.616	1.525	3.117	1.613	1.504	24	3	21	-	-	-	-	-	-	-	-	-	-	-	-
18	3.196	1.741	1.455	3.100	1.734	1.366	94	6	88	2	1	1	-	-	-	-	-	-	-	-	-
19	3.046	1.555	1.491	2.890	1.547	1.343	156	8	148	-	-	-	-	-	-	-	-	-	-	-	-
20	2.511	1.069	1.442	2.234	1.054	1.180	277	15	262	-	-	-	-	-	-	-	-	-	-	-	-
21-24	9.813	4.724	5.089	7.002	3.999	3.003	2.790	721	2.069	19	4	15	1	-	1	-	-	-	1	-	1
25-29	11.616	5.930	5.677	4.595	2.813	1.782	6.943	3.108	3.835	68	16	52	9	2	7	1	-	1	-	-	-
30-34	9.847	4.852	4.995	2.113	1.087	1.026	7.572	3.719	3.853	146	41	105	15	5	10	1	-	1	-	-	-
35-39	8.901	4.311	4.590	1.475	722	753	7.054	3.509	3.545	362	77	285	10	3	7	-	-	-	-	-	-
40-44	8.292	3.999	4.298	1.189	607	582	6.514	3.269	3.245	567	112	455	20	11	9	2	-	2	-	-	-
45-49	7.341	3.611	3.730	993	498	495	5.685	2.912	2.773	650	191	459	12	9	3	1	1	-	-	-	-
50-54	6.645	3.263	3.382	774	412	362	5.094	2.602	2.492	768	243	525	9	6	3	-	-	-	-	-	-
55-59	6.058	3.118	2.940	751	446	305	4.389	2.366	2.023	910	300	610	8	6	2	-	-	-	-	-	-
60-64	5.445	2.864	2.581	685	401	284	3.590	2.046	1.544	1.160	410	750	8	5	3	2	2	-	-	-	-
da 15 a 64 anni	91.668	45.635	46.033	38.728	19.906	16.822	50.188	24.284	25.904	4.652	1.395	3.257	92	47	45	7	3	4	1	-	1
65-69	4.944	2.553	2.391	569	353	216	2.806	1.644	1.162	1.567	556	1.011	2	-	2	-	-	-	-	-	-
70-74	3.517	1.776	1.741	391	219	172	1.636	1.055	581	1.435	499	986	5	3	2	-	-	-	-	-	-
75-79	1.913	928	995	183	101	82	641	455	186	1.089	372	717	-	-	-	-	-	-	-	-	-
80-84	946	429	517	97	58	39	200	151	49	649	220	429	-	-	-	-	-	-	-	-	-
85-89	268	121	147	23	14	9	42	37	5	203	70	133	-	-	-	-	-	-	-	-	-
90-94	45	18	27	4	-	4	6	6	-	35	12	23	-	-	-	-	-	-	-	-	-
95-99	1	-	1	-	-	-	-	-	-	1	-	1	-	-	-	-	-	-	-	-	-
100 e oltre	-	-	-	-	-	-	-	-	-	-	-	-	-	-	-	-	-	-	-	-	-
65 anni - ∞	11.634	5.825	5.809	1.267	745	522	5.331	3.348	1.983	5.025	1.729	3.300	7	3	4	-	-	-	-	-	-
Età ignota	14	9	5	8	6	2	3	2	1	1	-	1	-	-	-	-	-	-	2	1	1
In complesso	144.185	72.290	71.895	78.872	41.478	37.394	55.522	27.634	27.883	9.662	3.124	6.558	99	59	41	7	3	4	3	1	2

(*) Vedi avvertenza n. 13 a pag. 5.

TAVOLA X.

Popolazione presente secondo il luogo di

LUOGO DI NASCITA (*)	CAPOLUOGO DI PROVINCIA E COMUNI CAPILUOGHI DI EX CIRCONDARI									COMPLESSO DEI RIMANENTI COMUNI		
	BOLOGNA			IMOLA			VERGATO			M F	M	F
	M F	M	F	M F	M	F	M F	M	F			
1	2	3	4	5	6	7	8	9	10	11	12	13
1. Comune di Censimento.....	104.560	49.599	54.961	26.710	13.488	13.222	4.002	2.103	1.999	237.016	121.275	115.741
2. Comuni della stessa Provincia.....	75.922	33.348	42.574	6.565	3.277	3.288	2.515	1.196	1.319	116.254	56.455	59.799
3. Comuni dello stesso Compartimento.....	28.295	12.596	15.699	5.516	2.753	2.763	211	114	97	24.534	11.823	12.711
4. Comuni di altro Compartimento :	34.929	20.082	14.847	1.105	561	544	208	74	134	10.412	5.469	4.943
Piemonte.....	1.956	1.041	915	31	16	15	13	6	7	658	416	242
Liguria.....	942	441	501	18	6	7	3	2	1	229	114	115
Lombardia.....	4.482	2.085	2.397	85	37	48	28	8	20	1.595	853	742
Venezia Tridentina.....	461	263	198	14	5	9	6	3	3	100	57	43
Veneto.....	6.908	3.183	3.720	181	64	117	33	11	22	2.697	1.371	1.326
Venezia Giulia e Zara.....	982	616	366	16	6	10	4	2	2	115	62	53
Toscana.....	4.992	2.324	2.168	440	229	211	64	27	37	3229	1.482	1.747
Marche.....	3.940	2.745	1.195	83	54	29	10	2	8	344	168	176
Umbria.....	787	474	313	21	8	13	4	3	1	93	45	48
Lazio.....	1.376	716	660	52	24	23	3	—	3	298	177	121
Abruzzi e Molise.....	1.630	1.107	523	29	20	9	1	1	—	146	89	57
Campania.....	1.645	1.169	476	30	15	15	7	1	6	222	140	73
Puglie.....	2.127	1.502	625	39	24	15	1	1	—	228	160	68
Lucania.....	230	140	90	8	4	4	1	1	—	54	32	22
Calabrie.....	612	456	156	9	7	2	1	—	1	94	70	24
Sicilia.....	1.344	961	383	27	21	6	28	5	23	193	157	36
Sardegna.....	520	359	161	27	21	6	1	1	—	117	67	50
5. Colonie o Possedimenti italiani.....	53	24	29	8	—	8	—	—	—	14	9	5
6. Estero.....	2.481	1.139	1.342	125	62	63	45	24	21	1.499	678	821
7. Luogo di nascita ignoto.....	40	29	11	1	1	—	—	—	—	12	5	7
 In complesso...	246.280	116.817	129.463	40.030	20.142	19.888	6.981	3.511	3.470	389.741	195.714	194.027

(*) Vedansi avvertenze nn. 13 e 14 a pagg. 5 e 6.

nascita (*), i grandi gruppi di età (*) ed il sesso.

PROVINCIA														
IN COMPLESSO					MASCHI					FEMMINE				
fino a 14 anni	15-64	65-∞	Età ignota	TOTALE	fino a 14 anni	15-64	65-∞	Età ignota	TOTALE	fino a 14 anni	15-64	65-∞	Età ignota	TOTALE
14	15	16	17	18	19	20	21	22	23	24	25	26	27	28
138.343	212.314	21.604	27	372.288	69.973	106.063	10.415	14	186.465	68.370	106.251	11.189	13	185.823
29.902	149.978	21.352	24	201.256	15.253	69.126	9.885	12	94.276	14.649	80.852	11.467	12	106.980
7.863	44.912	5.776	5	58.556	4.022	20.742	2.518	4	27.286	3.841	24.170	3.258	1	31.270
5.275	38.555	2.811	13	46.654	2.749	22.201	1.233	3	26.186	2.526	16.354	1.578	10	20.468
232	2.166	260	—	2.658	126	1.206	147	—	1.479	106	960	113	—	1.179
185	926	76	—	1.187	101	434	28	—	563	84	492	48	—	624
790	5.016	383	1	6.190	385	2.426	172	—	2.983	405	2.590	211	1	3.207
58	491	32	—	581	22	289	17	—	328	36	202	15	—	253
1.224	7.951	638	1	9.814	653	3.703	272	1	4.629	571	4.248	366	—	5.185
142	919	56	—	1.117	77	588	21	—	686	65	331	35	—	431
1.170	6.934	614	7	8.725	610	3.711	240	1	4.562	560	3.223	374	6	4.163
278	3.838	260	1	4.377	157	2.705	107	—	2.969	121	1.133	153	1	1.408
72	773	60	—	905	37	470	23	—	530	35	303	37	—	375
255	1.370	104	—	1.729	122	752	43	—	917	133	618	61	—	812
159	1.560	86	1	1.806	76	1.099	42	—	1.217	93	461	44	1	589
220	1.609	75	—	1.904	127	1.168	39	—	1.334	83	441	36	—	570
209	2.121	64	1	2.395	107	1.546	33	1	1.687	102	575	31	—	708
24	258	11	—	293	14	158	5	—	177	10	100	6	—	116
71	615	30	—	716	30	488	15	—	533	41	127	15	—	183
128	1.419	45	—	1.592	77	1.047	20	—	1.144	51	372	25	—	448
58	589	17	1	665	28	411	9	—	448	30	178	8	1	217
40	34	1	—	75	23	10	—	—	33	17	24	1	—	42
417	3.436	95	—	4.150	206	1.667	30	—	1.903	211	1.971	65	—	2.247
7	41	2	3	53	2	28	2	3	35	5	13	—	—	18
181.847	449.472	51.641	72	683.032	92.228	219.637	24.163	36	336.184	99.619	229.635	27.558	36	346.848

TAVOLA XI.

Popolazione presente secondo il luogo di nascita (*), i grandi gruppi di età (*),
il sesso e lo stato civile.

COMUNE DI BOLOGNA

LUOGO DI NASCITA (*)	ETA	IN COMPLESSO			CELIBI E NUBILI			CONIUGATI			VEDOVI			SEPARATI LEGALMENTE E DIVORZIATI			STATO CIVILE IGNOTO		
		M	F	T	M	F	T	M	F	T	M	F	T	M	F	T	M	F	T
1	2	3	4	5	6	7	8	9	10	11	12	13	14	15	16	17	18	19	20
Comune di censi- mento	fino a 19	46.647	23.349	23.298	46.549	23.341	23.199	107	8	99	—	—	—	—	—	—	—	—	—
	20-24	9.081	3.966	5.115	7.803	3.666	4.137	1.260	296	964	13	1	12	8	1	2	2	2	—
	25-29	7.753	3.700	4.053	4.397	2.259	2.138	3.234	1.421	1.863	46	12	34	26	8	18	—	—	—
	30-39	13.416	6.373	7.043	4.115	1.699	2.416	8.860	4.546	4.314	316	73	243	124	54	70	1	1	—
	40-ω	27.659	12.210	15.449	4.806	1.601	3.205	16.833	9.149	7.684	5.753	1.380	4.423	264	128	136	3	2	1
	Totale		104.560	49.599	54.961	67.685	32.567	35.098	30.344	15.429	14.924	6.128	1.416	4.712	417	191	226	6	5
Comuni della stes- sa Provincia	fino a 19	11.896	5.445	6.451	11.809	5.439	6.370	87	6	81	—	—	—	—	—	—	—	—	—
	20-24	6.268	2.319	3.949	4.940	2.057	2.883	1.315	262	1.053	9	—	9	4	—	4	—	—	—
	25-29	6.914	2.961	3.953	3.046	1.487	1.559	3.768	1.448	2.320	80	20	60	20	6	14	—	—	—
	30-39	14.516	6.335	8.181	3.000	1.117	1.883	10.988	5.120	5.868	465	76	389	62	21	41	1	1	—
	40-ω	36.319	16.283	20.036	4.119	1.522	2.597	23.966	12.723	11.238	8.050	1.941	6.109	183	91	92	1	1	—
	Totale		75.922	33.348	42.574	26.919	11.628	15.293	40.124	19.564	20.560	8.608	2.038	6.570	269	118	151	2	2
Comuni dello stesso Comparti- mento	fino a 19	4.890	2.294	2.596	4.871	2.292	2.579	19	2	17	—	—	—	—	—	—	—	—	—
	20-24	3.635	2.127	1.508	3.256	2.049	1.207	370	78	292	7	—	7	2	—	2	—	—	—
	25-29	2.446	987	1.459	1.336	587	749	1.075	394	681	22	5	17	12	1	11	1	—	1
	30-39	4.998	2.057	2.941	1.410	468	942	3.392	1.546	1.846	155	33	122	40	9	31	1	1	—
	40-ω	12.321	5.127	7.194	1.937	550	1.387	7.533	3.952	3.681	2.674	572	2.102	125	52	73	2	1	1
	Totale		28.295	12.596	15.699	12.814	5.949	6.865	12.440	5.973	6.467	2.858	610	2.248	179	82	117	4	2
Comuni di altro Compartimento	fino a 19	5.889	3.151	2.738	5.864	3.150	2.714	25	1	24	—	—	—	—	—	—	—	—	—
	20-24	8.915	7.394	1.521	8.376	7.169	1.207	527	224	303	5	—	5	6	1	5	1	—	1
	25-29	3.059	1.541	1.518	1.934	1.109	825	1.095	425	670	20	5	15	10	2	8	—	—	—
	30-39	6.309	2.971	3.338	1.800	831	1.059	4.197	2.072	2.125	151	44	107	70	24	46	1	—	1
	40-ω	10.746	5.023	5.723	1.728	558	1.165	6.950	3.990	2.960	1.927	405	1.522	142	68	74	4	2	2
	Totale		34.929	20.082	14.847	19.793	12.819	6.974	12.796	6.712	6.084	2.106	454	1.652	228	95	133	6	2
Colonie o Posse- dimenti italiani od Estero	fino a 19	552	276	276	546	275	271	6	1	5	—	—	—	—	—	—	—	—	—
	20-24	607	359	248	530	347	183	76	12	64	1	—	1	—	—	—	—	—	—
	25-29	372	178	194	227	129	98	140	49	91	4	—	4	1	—	1	—	—	—
	30-39	506	196	310	150	58	92	340	137	203	11	—	11	5	1	4	—	—	—
	40-ω	497	154	343	118	27	91	269	110	159	103	14	89	7	3	4	—	—	—
	Totale		2.534	1.163	1.371	1.571	838	735	831	306	522	119	14	105	13	4	9	—	—
Luogo di nascita ignoto	fino a 19	11	6	5	11	6	5	—	—	—	—	—	—	—	—	—	—	—	—
	20-24	13	9	4	11	9	2	2	—	2	—	—	—	—	—	—	—	—	—
	25-29	6	5	1	5	4	1	1	1	—	—	—	—	—	—	—	—	—	—
	30-39	6	6	—	5	5	—	1	1	—	—	—	—	—	—	—	—	—	—
	40-ω	3	2	1	—	—	—	3	2	1	—	—	—	—	—	—	—	—	—
	Totale		40	29	11	32	24	3	3	5	3	—	—	—	—	—	—	—	—
Complesso...	fino a 19	69.885	34.521	35.364	69.641	34.503	35.138	244	13	226	—	—	—	—	—	—	—	—	—
	20-24	28.519	16.174	12.345	24.916	15.297	9.619	3.550	872	2.678	35	1	34	15	2	13	3	2	1
	25-29	20.550	9.372	11.178	10.945	5.375	5.370	9.363	3.738	5.625	172	42	130	69	17	52	1	—	1
	30-39	39.751	17.938	21.813	10.570	4.178	6.392	27.778	13.422	14.356	1.098	226	872	301	109	192	4	3	1
	40-ω	87.545	38.799	48.746	12.703	4.258	8.445	55.604	29.931	25.673	18.507	4.262	14.245	721	342	379	10	6	4
	Totale		246.280	116.817	129.463	128.794	63.821	64.973	96.543	41.983	48.560	19.819	4.532	15.287	1.106	479	636	18	11

(*) Vedansi avvertenza nn. 13 e 14 a pagg. 5 e 6.

(1) Di cui: Separati legalmente MF 1.029; M 431; F 598. Divorziati MF 77; M 39; F 33.

Segue TAVOLA XI.

Popolazione presente secondo il luogo di nascita (*), i grandi gruppi di età (*),
il sesso e lo stato civile.

PROVINCIA

LUOGO DI NASCITA (*)	ETA	IN COMPLESSO			CELIBI E NUBILI			CONIUGATI			VEDOVI			SEPARATI LEGALMENTE E DIVORZIATI			STATO CIVILE IGNOTO		
		MF	M	F	MF	M	F	MF	M	F	MF	M	F	MF	M	F	MF	M	F
1	2	3	4	5	6	7	8	9	10	11	12	13	14	15	16	17	18	19	20
Comune di censimento	fino a 19	181.062	91.859	89.203	180.490	91.813	88.677	570	45	525	2	1	1	—	—	—	—	—	—
	20-24	31.685	14.781	16.904	25.214	13.045	12.169	6.418	1.725	4.693	46	7	39	4	1	3	3	3	—
	25-29	26.672	13.737	12.935	12.118	6.907	5.211	14.342	6.760	7.582	178	58	120	33	11	22	1	1	—
	30-39	41.860	20.818	21.042	9.439	4.313	5.126	31.090	16.135	14.955	1.182	306	875	148	63	85	1	1	—
	40-∞	90.982	45.256	45.726	11.328	5.216	6.112	61.172	34.195	26.977	18.163	5.678	12.485	316	165	151	3	2	1
	ignota	27	14	13	21	12	9	2	2	—	3	—	3	—	—	—	1	—	1
Totale		372.288	186.465	185.823	238.610	121.306	117.304	113.594	58.862	54.732	19.574	6.050	13.524	501	240	261	9	7	2
Comuni della stessa Provincia	fino a 19	47.162	23.714	23.448	46.806	23.638	23.118	356	26	330	—	—	—	—	—	—	—	—	—
	20-24	16.765	7.016	9.749	11.820	5.956	5.864	4.909	1.054	3.855	31	6	25	4	—	4	1	—	1
	25-29	18.006	8.293	9.713	6.279	3.530	2.749	11.531	4.712	6.819	172	44	128	24	7	17	—	—	—
	30-39	33.046	14.793	18.253	5.163	2.297	2.866	26.805	12.299	14.506	1.006	175	831	71	21	50	1	1	—
	40-∞	86.253	40.448	45.805	7.827	3.874	3.953	59.513	31.191	28.322	18.691	5.275	13.416	221	107	114	1	1	—
	ignota	24	12	12	15	10	5	2	1	1	7	1	6	—	—	—	—	—	—
Totale		201.256	94.276	106.980	77.910	39.355	38.555	103.116	49.233	53.833	19.907	5.501	14.406	320	135	185	3	2	1
Comuni dello stesso Compartimento	fino a 19	13.162	6.657	6.505	13.066	6.649	6.417	96	8	88	—	—	—	—	—	—	—	—	—
	20-24	6.302	3.385	2.917	5.051	3.085	1.966	1.236	296	940	13	4	9	2	—	2	—	—	—
	25-29	5.372	2.340	3.032	2.266	1.155	1.113	3.060	1.179	1.881	31	5	26	14	1	13	1	—	1
	30-39	9.883	4.364	5.519	2.227	895	1.382	7.307	3.390	3.917	304	69	235	44	9	35	1	1	—
	40-∞	23.832	10.536	13.296	3.373	1.330	2.043	15.419	7.892	7.527	4.398	1.253	3.645	139	60	79	3	1	2
	ignota	5	4	1	4	3	1	1	1	—	—	—	—	—	—	—	—	—	—
Totale		58.556	27.286	31.270	25.987	13.117	12.870	27.119	12.766	14.353	5.246	1.331	3.915	199	70	129	5	2	3
Comuni di altro Compartimento	fino a 19	8.836	4.664	4.172	8.787	4.662	4.125	49	2	47	—	—	—	—	—	—	—	—	—
	20-24	10.747	8.682	2.065	9.921	8.332	1.589	811	298	513	8	1	7	6	1	5	1	—	1
	25-29	4.214	2.102	2.112	2.414	1.388	1.026	1.756	706	1.050	31	6	25	13	2	11	—	—	—
	30-39	8.478	3.976	4.502	2.364	1.058	1.306	5.848	2.837	3.011	192	55	137	73	26	47	1	—	1
	40-∞	14.366	6.759	7.607	2.385	888	1.497	9.310	5.209	4.101	2.510	582	1.928	157	78	79	4	2	2
	ignota	13	3	10	7	3	4	3	—	3	3	—	3	—	—	—	—	—	—
Totale		46.654	26.186	20.468	25.878	16.381	9.497	17.777	9.052	8.725	2.744	644	2.100	249	107	142	6	2	4
Colonie o Possedimenti italiani od Estero	fino a 19	1.164	589	575	1.144	588	556	20	1	19	—	—	—	—	—	—	—	—	—
	20-24	982	526	456	821	498	323	159	28	131	2	—	2	—	—	—	—	—	—
	25-29	650	304	346	327	182	145	315	122	193	7	—	7	1	—	1	—	—	—
	30-39	805	324	481	222	99	123	563	224	339	14	—	14	6	1	5	—	—	—
	40-∞	624	193	431	143	40	108	355	136	219	112	14	98	9	3	6	—	—	—
	ignota	—	—	—	—	—	—	—	—	—	—	—	—	—	—	—	—	—	—
Totale		4.225	1.936	2.289	2.662	1.407	1.255	1.412	511	901	135	14	121	16	4	12	—	—	—
Luogo di nascita ignoto	fino a 19	14	7	7	14	7	7	—	—	—	—	—	—	—	—	—	—	—	—
	20-24	13	9	4	11	9	2	2	—	2	—	—	—	—	—	—	—	—	—
	25-29	9	6	3	5	4	1	4	2	2	—	—	—	—	—	—	—	—	—
	30-39	8	6	2	6	5	1	2	1	1	—	—	—	—	—	—	—	—	—
	40-∞	6	4	2	1	—	1	5	4	1	—	—	—	—	—	—	—	—	—
	ignota	3	3	—	1	1	—	1	1	—	—	—	—	—	—	—	1	1	—
Totale		53	35	18	38	26	12	14	8	6	—	—	—	—	—	—	1	1	—
Complesso...	fino a 19	251.400	127.490	123.910	250.307	127.407	122.900	1.091	82	1.009	2	1	1	—	—	—	—	—	—
	20-24	66.494	34.399	32.095	52.838	30.975	21.863	13.535	3.401	10.134	100	18	82	16	2	14	5	3	2
	25-29	54.923	26.782	23.141	23.409	13.166	10.243	31.008	13.481	17.1527	419	113	306	85	21	64	2	1	1
	30-39	94.080	44.231	49.799	19.421	8.667	10.754	71.615	34.886	36.729	2.698	605	2.093	342	120	222	4	3	1
	40-∞	216.063	103.196	112.867	25.062	11.348	13.714	145.774	78.627	67.147	44.374	12.802	31.572	342	413	429	11	6	5
	ignota	72	36	36	48	29	19	9	5	4	13	1	12	—	—	—	2	1	1
Totale		683.032	336.184	346.848	371.085	191.592	179.493	263.032	130.482	132.550	47.606	13.540	34.066	1.285	556	729	24	14	10

(*) Vedansi avvertenze nn. 13 e 14 a pagg. 5 e 6.

(1) Di cui: Separati legalmente MF 1.190; M 508; F 682. Divorziati MF 95; M 48; F 47.

TAVOLA XII.

Popolazione presente in età di 10 anni e più secondo la professione o condizione (*) ed il sesso.
Disoccupati nella popolazione in età dai 15 ai 64 anni.

N. delle classi	PROFESSIONI o CONDIZIONI (*)	POSIZIONE NELLA PROFESSIONE (1)	PROVINCIA (2)			COMUNI CON UN CENTRO DI ALMENO 10.000 ABITANTI						COMPLESSO DEI COMUNI FINO A 9.999 ABITANTI			COMPLESSO DEI COMUNI DA 10.000 A 49.999 ABITANTI			DISOCCUPATI NELLA POPOLAZIONE IN ETÀ DAI 15 AI 64 ANNI						
			M	F	M	F	BOLOGNA			IMOLA			M	F	M	F	PROVINCIA			COMUNE DI BOLOGNA				
							M	F	M	F	M	F					M	F	M	F	M	F		
1	2	3	4	5	6	7	8	9	10	11	12	13	14	15	16	17	18	19	20	21	22	23	24	
1	AGRICOLTURA E CACCIA																							
	Agricoltura																							
	Agricoltori che conducono terreni propri, usufruttuari, utenti, enfiteuti ed utilisti.....		19.941	16.737	3.204	1.305	1.218	80	1.839	1.180	159	14.136	12.036	2.100	4.500	3.485	1.015							
			423	423		376	376		2	2		45	45		2	2								
	Agricoltori fittavoli e subaffittuari.....		0.378	6.527	2.846	693	593	100	95	87	8	5.879	3.996	1.883	2.801	1.938	863							
			130	128	2	110	110					19	18	1	1		1							
	Direttori tecnici ed impiegati di aziende agricole.....		801	869	22	259	239	20	63	63		354	352	2	278	278		67	65	2	32	30	2	
			21	20	1	20	19	1				1	1											
	Coloni (mezzadri, terziari, ecc.).....		61.561	45.920	15.641	4.265	3.596	669	5.106	4.218	888	38.220	28.416	9.804	19.076	13.908	5.168							
			1.943	1.872	71	1.746	1.725	21	18	14	4	87	80	7	110	67	43							
	Salariati ed obbligati (3)		4.294	3.927	367	525	467	58	310	286	24	2.671	2.450	221	1.098	1.010	88	14	14		3	3		
			235	227	8	225	220	6				6	6		3	1	2							
	Braccianti, e giornalieri di campagna (4).....		43.821	30.930	12.891	4.270	3.995	275	2.513	2.177	336	22.948	15.750	7.189	16.603	11.176	5.427	11.746	7.186	4.560	999	937	62	
			1.110	1.025	85	690	666	24	67	61	6	109	100	9	311	259	52							
	Altri addetti all'agricoltura (5).....		1	1		1	1																	
	TOTALE...		139.882	104.911	34.971	11.318	10.107	1.211	9.426	8.011	1.415	84.208	63.009	21.199	44.356	31.795	12.561	11.827	7.265	4.562	1.034	970	64	
			3.862	3.695	167	3.168	3.116	52	87	77	10	267	250	17	427	329	98							
2	Zootecnia																							
	Allevatori di animali...		809	594	215	45	42	3	12	11	1	652	457	195	112	95	17							
			29	29		29	29																	
	Addetti all'allevamento: salariati ed obbligati.		1.093	1.036	57	78	74	4	16	16		512	478	34	503	484	19	2	2					
			4	4		4	4																	
	Addetti all'allevamento: giornalieri.....		165	157	8	61	61		12	12		67	59	8	37	37		2	2		1	1		
			21	21		20	20								1	1								
	TOTALE...		2.067	1.787	280	184	177	7	40	39	1	1.231	994	237	652	616	36	4	4		1	1		
			54	54		53	53								1	1								
3	Silvicoltura																							
	Boscaioli, carbonai, taglialegna, ecc.....		422	422		22	22					400	400					73	73		1	1		
			8	8		8	8																	
	Guardaboschi privati, ecc.		4	4								4	4											
	TOTALE...		426	426		22	22					404	404					73	73		1	1		
			8	8		8	8																	
4	Caccia																							
	Cacciatori e guardacaccia		6	6		2	2					3	3		1	1								
	TOTALE Agricoltura e caccia.		142.331	107.130	35.251	11.526	10.308	1.218	9.466	8.050	1.416	85.346	64.410	21.436	45.009	32.412	12.597	11.904	7.342	4.562	1.036	972	64	
			3.924	3.757	167	3.229	3.177	52	87	77	10	267	250	17	428	330	98							
	INDUSTRIA																							
5	Pesca	a	16	16		5	5					6	6		5	5								
		e	6	6		4	4					2	2											
		Tot.	22	22		9	9					8	8		5	5								
			6	6		4	4					1	1		1	1								
6	Miniere	a	2	2		1	1		1	1					1	1								
		b	10	8	2	2	1	1	1	1		5	4	1	3	3		2	1	1	1	1		
		e	316	316	26	26			1	1		289	289		1	1		117	117		1	1		
		Tot.	328	326	2	29	28	1	3	3		294	293	1	5	5		119	118	1	2	1	1	
			24	24		17	17					7	7											
7	Cave di ogni genere	a	25	25		11	11		1	1		13	13		1	1								
		b	10	9	1	2	1	1				8	8								2	2	1	1
		c	3	3								3	3											
		e	331	329	2	30	28	2	6	6		292	292		9	9		33	33		4	4		
		Tot.	369	366	3	43	40	3	7	7		316	316		10	10		35	35		5	5		
			19	19		19	19																	
8	Saline marittime ed acque minerali	e	4	4		4	4																	

(*) Vedasi avvertenza n. 15 a pag. 6.

NOTA. — Le cifre in « corsivo » sotto i totali delle classi indicano i censiti nelle convivenze il cui ammontare è già compreso nei totali stessi. (Vedasi avvertenza n. 15 a pag. 6).
(1) a Padroni di azienda, amministratori, direttori. — b Impiegati. — c Artigiani indipendenti. — d Artigiani padroni. — e Operai salariati, garzoni. — (2) Per M F col. 7 + col. 13 + col. 16. — (3) Questa voce comprende anche i guardiani privati ed i salariati ed obbligati facenti parte delle maestranze specializzate agricole. — (4) Questa voce comprende anche i giornalieri facenti parte delle maestranze specializzate agricole. — (5) Questa voce comprende gli addetti alla condizionatura e conservazione dei foraggi; gli addetti alla produzione dell'olio (limitatamente ai casi nei quali almeno il 55% del prodotto lavorato provenga da terreni di proprietà dell'agricoltore); nonché i raccoglitori di funghi, di tartufi, ecc.

Segue TAVOLA XII.

Popolazione presente in età di 10 anni e più secondo la professione o condizione (*) ed il sesso.
Disoccupati nella popolazione in età dai 15 ai 64 anni.

N. delle classi	PROFESSIONI o CONDIZIONI (*)	POSIZIONE NELLA PROFESSIONE (1)	PROVINCIA (2)			COMUNI CON UN CENTRO DI ALMENO 10.000 ABITANTI						COMPLESSO DEI COMUNI FINO A 9.999 ABITANTI			COMPLESSO DEI COMUNI DA 10.000 A 49.999 ABITANTI			DISOCCUPATI NELLA POPOLAZIONE IN ETÀ DAI 15 AI 64 ANNI								
			M	F	M	F	BOLOGNA			IMOLA			M	F	M	F	M	F	PROVINCIA			COMUNE DI BOLOGNA				
							M	F	F	M	F	F							M	F	F	M	F	M	F	F
			1	2	3	4	5	6	7	8	9	10	11	12	13	14	15	16	17	18	19	20	21	22	23	24
9	Industria del legno, della paglia ed affini.....	a	942	901	41	414	405	9	86	81	5	309	285	24	219	211	8	1	1	—	—	—	—	—	—	
		b	112	91	21	91	76	15	9	4	5	9	9	—	12	6	6	9	4	5	7	4	3	—		
		c	1.251	1.058	193	161	156	5	57	57	—	789	606	183	301	296	5	—	—	—	—	—	—	—	—	—
		d	286	285	1	38	38	—	25	25	—	141	141	—	107	106	1	—	—	—	—	—	—	—	—	—
		e	5.943	5.714	229	3.761	3.672	89	287	260	27	1.450	1.350	100	732	692	40	1.121	1.080	41	738	723	15	—	—	
	Tot.		8.534	8.049	485	4.465	4.347	118	464	427	37	2.698	2.391	307	1.371	1.311	60	1.131	1.085	46	745	727	18	—		
10	Industrie che lavorano i cereali	a	906	856	50	178	166	12	44	43	1	543	520	23	185	170	15	1	1	—	—	—	—	—	—	
		b	146	126	20	108	94	14	5	4	1	23	21	2	15	11	4	15	13	2	13	11	2	—		
		c	10	9	1	—	—	—	—	—	—	—	—	—	10	9	1	—	—	—	—	—	—	—	—	
		d	11	11	—	—	—	—	—	—	—	—	—	—	11	11	—	—	—	—	—	—	—	—	—	
		e	2.196	2.000	196	1.526	1.354	172	94	94	—	413	392	21	257	254	3	262	233	29	201	175	26	—	—	
	Tot.		3.269	3.002	267	1.812	1.614	198	143	141	2	1.000	953	47	457	435	22	278	247	31	214	186	28	—		
11	Industrie che utilizzano frutta, verdure e semi	a	32	28	4	26	22	4	3	3	—	3	3	—	3	3	—	—	—	—	—	—	—	—	—	
		b	65	40	25	49	30	19	8	4	4	5	4	1	11	6	5	8	4	4	6	3	3	—		
		c	312	99	213	188	74	114	70	14	56	49	8	41	75	17	58	55	16	39	27	12	15	—		
		d	—	—	—	—	—	—	—	—	—	—	—	—	—	—	—	—	—	—	—	—	—	—	—	
		e	409	167	242	263	126	137	81	21	60	57	15	42	89	26	63	63	20	43	33	15	18	—		
	Tot.		3	1	2	2	1	1	—	—	—	—	—	—	—	—	—	—	—	—	—	—	—			
12	Industrie che utilizzano prodotti animali.....	a	116	107	9	17	17	—	1	1	—	81	72	9	18	18	—	—	—	—	—	—	—	—		
		b	45	30	15	33	21	12	—	—	—	11	9	2	1	1	1	5	4	1	1	1	—			
		c	817	766	51	452	435	17	21	21	—	234	201	33	131	130	1	113	104	9	58	56	2	—		
		d	—	—	—	—	—	—	—	—	—	—	—	—	—	—	—	—	—	—	—	—	—	—		
		e	978	903	75	502	478	29	22	22	—	326	282	44	150	148	2	118	108	10	59	57	2	—		
	Tot.		56	55	1	50	49	1	—	—	—	4	4	—	2	2	—	—	—	—	—	—	—			
13	Industrie che utilizzano spoglie animali.....	a	418	397	21	251	236	15	24	23	1	99	99	—	68	62	6	1	1	—	—	—	—	—		
		b	78	57	21	73	53	20	—	—	—	5	4	1	—	—	—	9	7	2	9	7	2	—		
		c	2.719	2.520	199	610	544	66	114	114	—	1.413	1.317	96	696	659	37	—	—	—	—	—	—	—		
		d	269	260	9	58	56	2	27	26	1	125	120	5	86	84	2	—	—	—	—	—	—	—		
		e	3.691	2.816	875	2.196	1.547	649	90	82	8	1.103	914	189	392	355	37	482	355	127	319	213	106	—		
	Tot.		7.175	6.050	1.125	3.188	2.436	752	255	245	10	2.745	2.454	291	1.242	1.160	82	492	363	129	328	220	108			
14	Industria della carta ...	a	54	46	8	50	43	7	—	—	—	3	2	1	1	1	—	—	—	—	—	—	—	—		
		b	62	32	30	46	20	26	1	—	1	8	5	3	8	7	1	5	4	1	3	2	1	—		
		c	15	12	3	11	8	3	—	—	—	1	1	—	3	3	—	—	—	—	—	—	—	—		
		d	6	6	—	3	3	—	1	1	—	2	2	—	1	1	—	—	—	—	—	—	—	—		
		e	1.444	522	922	773	197	576	5	1	4	295	92	203	376	233	143	154	38	116	131	33	98	—		
	Tot.		1.581	618	963	883	271	612	9	4	5	309	102	207	389	245	144	159	42	117	134	35	99			
15	Industrie che utilizzano materiali diversi	a	14	12	2	10	9	1	—	—	—	2	1	1	2	2	—	—	—	—	—	—	—	—		
		b	8	4	4	8	4	4	—	—	—	—	—	—	—	—	—	—	—	—	—	—	—	—		
		c	3	3	—	3	3	—	—	—	—	—	—	—	—	—	—	—	—	—	—	—	—	—		
		d	2	2	—	1	1	—	—	—	—	—	—	—	—	—	—	—	—	—	—	—	—	—		
		e	226	34	192	132	21	111	—	—	—	94	13	81	—	—	—	—	—	—	—	—	—	—		
	Tot.		253	55	198	154	38	116	—	—	—	97	15	82	2	2	—	—	—	—	—	—	—			
16	Produzione e prima lavo- razione dei metalli ...	a	58	58	—	50	50	—	1	1	—	5	5	—	3	3	—	—	—	—	—	—	—	—		
		b	97	74	23	81	61	20	4	4	—	10	9	1	6	4	2	9	8	1	6	5	1	—		
		c	973	732	241	442	379	63	8	8	—	512	334	178	19	19	—	133	110	23	69	64	5	—		
		d	—	—	—	—	—	—	—	—	—	—	—	—	—	—	—	—	—	—	—	—	—	—		
		e	1.128	864	264	573	400	83	13	13	—	527	348	179	28	26	2	143	119	24	76	70	6	—		
	Tot.		14	14	—	13	—	1	—	—	—	—	—	—	—	—	—	—	—	—	—	—	—			
17	Successive lavorazioni dei metalli.....	a	1.326	1.315	11	616	607	9	100	100	—	413	412	1	297	296	1	—	—	—	—	—	—	—		
		b	412	324	88	372	288	84	3	2	1	31	29	2	9	7	2	43	37	6	38	33	5			
		c	805	803	2	58	57	1	31	31	—	512	511	1	235	235	1	—	—	—	—	—	—	—		
		d	271	270	1	40	40	—	13	13	—	100	100	—	131	130	1	—	—	—	—	—	—	—		
		e	10.877	10.573	304	6.936	6.762	174	372	372	—	2.525	2.400	125	1.416	1.411	5	1.656	1.609	47	1.069	1.031	38	—		
	Tot.		13.691	13.285	406	8.022	7.754	268	519	518	1	3.581	3.452	129	2.088	2.079	9	1.699	1.646	53	1.107	1.064	43			
18	Costruzioni meccaniche in genere, lavorazione dei metalli preziosi...	a	164	163	1	107	106	1	2	2	—	42	42	—	15	15	—	—	—	—	—	—	—			
		b	184	145	39	171	135	36	3	3	—	9	6	3	4	4	—	18	14	4	16	13	3			
		c	63	63	—	53	53	—	—	—	—	5	5	—	5	5	—	—	—	—	—	—	—	—		
		d	20	20	—	8	8	—	1	1	—	7	7	—	5	5	—	—	—	—	—	—	—	—		
		e	628	532	96	461	404	57	5	4	1	155	117	38	12	11	1	92	78	14	83	70	13			
	Tot.		1.059	923	136	800	706	94	11	10	1	218	177	41	41	40	1	110	92	18	99	83				

Segue TAVOLA XII.

Popolazione presente in età di 10 anni e più secondo la professione o condizione (*) ed il sesso.
Disoccupati nella popolazione in età dai 15 ai 64 anni.

N. delle classi	PROFESSIONI o CONDIZIONI (*)	POSIZIONE NELLA PROFESSIONE (1)	COMUNI CON UN CENTRO DI ALMENO 10.000 ABITANTI									COMPLESSO DEI COMUNI FINO A 9.999 ABITANTI			COMPLESSO DEI COMUNI DA 10.000 A 49.999 ABITANTI			DISOCCUPATI NELLA POPOLAZIONE IN ETÀ DAI 15 AI 64 ANNI								
			PROVINCIA (2)			BOLOGNA			IMOLA									PROVINCIA			COMUNE DI BOLOGNA					
			M	F	T	M	F	T	M	F	T	M	F	T	M	F	T	M	F	T	M	F	T	M	F	T
			4	5	6	7	8	9	10	11	12	13	14	15	16	17	18	19	20	21	22	23	24			
19	Preparazione e lavorazione del minerali	a	200	195	5	82	80	2	10	10	—	78	78	—	40	37	3	—	—	—	—	—	—	—	—	—
		b	136	100	36	96	70	26	23	14	9	11	70	1	29	20	9	7	7	—	—	—	—	6	6	—
		c	12	11	1	4	3	1	1	1	—	6	6	—	2	2	—	—	—	—	—	—	—	—	—	—
		d	4	4	—	3	3	—	—	—	—	1	1	—	—	—	—	—	—	—	—	—	—	—	—	—
		e	3.021	2.312	709	1.108	878	230	465	321	144	1.194	906	288	719	528	191	616	470	146	139	110	29	—	—	—
	Tot.	3.373	2.622	751	1.293	1.034	259	499	346	158	1.290	1.001	289	790	587	208	623	477	146	145	116	29	—	—	—	
20	Costruzioni edilizie, stradali ed idrauliche	a	495	491	4	274	270	4	21	21	—	154	154	—	67	67	—	2	2	—	1	1	—	—	—	—
		b	281	245	36	197	166	31	9	6	3	62	60	2	22	19	3	30	26	4	25	21	4			
		c	334	332	2	105	103	2	12	12	—	176	176	—	53	53	—	—	—	—	—	—	—	—	—	—
		d	215	215	—	35	35	—	13	13	—	107	107	—	73	73	—	—	—	—	—	—	—	—	—	—
		e	18.022	17.911	111	6.809	6.797	42	568	562	6	8.751	8.690	61	2.462	2.454	8	4.546	4.524	22	1.480	1.475	5	—	—	—
	Tot.	19.347	19.194	153	7.420	7.341	79	628	614	9	9.250	9.187	68	2.677	2.668	11	4.578	4.552	26	1.506	1.497	9	—	—	—	
21	Industria tessile (3)	a	107	100	7	45	43	2	2	2	—	54	50	4	8	7	1	—	—	—	—	—	—	—	—	—
		b	115	71	44	91	55	36	—	—	—	22	15	7	2	1	1	18	11	7	10	7	3			
		c	70	40	30	3	—	3	4	1	3	41	26	15	26	14	12	—	—	—	—	—	—	—	—	—
		d	2	2	—	—	—	—	—	—	—	—	—	—	—	—	—	—	—	—	—	—	—	—	—	—
		e	2.013	1.205	808	371	247	124	5	1	4	1.514	913	601	128	45	83	342	204	138	61	28	33	—	—	—
	Tot.	2.307	1.418	889	510	345	165	11	4	7	1.631	1.004	627	166	69	97	360	215	145	71	35	36	—	—	—	
22	Tessuti speciali	a	62	21	41	36	19	17	3	—	3	13	1	12	13	1	12	—	—	—	—	—	—	—	—	—
		b	55	21	34	54	20	34	—	—	—	1	1	—	—	—	—	6	2	4	6	2	4			
		c	988	3	985	288	1	287	22	—	22	443	2	441	257	—	257	—	—	—	—	—	—	—	—	—
		d	17	—	17	6	—	6	—	—	—	7	—	7	4	—	4	—	—	—	—	—	—	—	—	—
		e	1.861	63	1.798	1.425	60	1.365	13	—	13	364	2	362	72	1	71	309	11	298	256	11	245			
	Tot.	2.983	108	2.875	1.809	100	1.709	38	—	38	828	6	822	346	2	344	315	13	302	262	13	249				
23	Vestuario, arredamento domestico, nettezza e accenatura della persona	a	603	355	248	471	275	196	21	14	7	87	51	36	45	29	16	—	—	—	—	—	—	—	—	—
		b	208	92	116	200	88	112	2	1	1	5	2	3	3	2	1	21	14	7	21	14	7			
		c	3.980	1.032	2.948	1.347	257	1.090	133	31	102	1.673	501	1.172	960	274	686	—	—	—	—	—	—	—	—	—
		d	987	838	149	549	491	58	46	42	4	237	178	59	201	169	32	—	—	—	—	—	—	—	—	—
		e	10.185	2.260	7.925	7.660	1.573	6.087	251	93	158	1.644	397	1.247	881	290	591	1.142	229	913	1.003	190	813			
	Tot.	15.968	4.577	11.391	10.227	2.684	7.543	453	181	272	3.646	1.129	2.517	2.090	764	1.326	1.168	243	920	1.024	204	820				
24	Industrie chimiche.....	a	206	195	11	153	144	9	12	12	—	26	24	2	27	27	—	—	—	—	—	—	—	—	—	—
		b	585	388	197	511	331	180	6	2	4	55	43	12	19	14	5	59	51	8	51	43	8			
		c	2	2	—	—	—	—	—	—	—	1	1	—	1	1	—	—	—	—	—	—	—	—	—	—
		d	5	5	—	3	3	—	—	—	—	2	2	—	—	—	—	—	—	—	—	—	—	—	—	—
		e	2.695	1.288	1.407	2.133	963	1.190	12	8	4	438	239	199	104	86	18	172	114	58	134	89	45			
	Tot.	3.493	1.878	1.615	2.820	1.441	1.379	30	22	8	522	309	213	151	128	23	231	165	66	185	132	53				
25	Industrie poligrafiche...	a	183	166	17	148	134	14	6	5	1	14	12	2	21	20	1	—	—	—	—	—	—	—	—	—
		b	172	114	58	156	101	55	5	2	3	8	8	—	8	5	3	16	12	4	16	12	4			
		c	28	19	9	23	16	7	3	2	1	—	—	—	5	3	2	—	—	—	—	—	—	—	—	—
		d	22	22	—	17	17	—	2	2	—	2	2	—	3	3	—	—	—	—	—	—	—	—	—	—
		e	1.300	1.143	157	1.114	986	128	53	37	16	98	87	11	88	70	18	156	132	24	139	118	21			
	Tot.	1.705	1.464	241	1.458	1.254	204	69	48	21	122	109	13	125	101	24	172	144	28	155	130	25				
26	Produzione e distribuzione di forza motrice, luce, acqua e calore	a	77	75	2	59	57	2	4	4	—	9	9	—	9	9	—	—	—	—	—	—	—	—	—	—
		b	274	242	32	247	220	27	10	7	3	10	9	1	17	13	4	16	16	—	14	14	—			
		c	27	27	—	13	13	—	—	—	—	6	6	—	8	8	—	—	—	—	—	—	—	—	—	—
		d	6	6	—	5	5	—	—	—	—	—	—	—	1	1	—	—	—	—	—	—	—	—	—	—
		e	1.540	1.532	8	1.137	1.130	7	53	53	—	265	264	1	138	138	—	205	203	2	142	142	—			
	Tot.	1.924	1.882	42	1.461	1.425	36	67	64	3	290	288	2	173	169	4	221	219	2	156	156	—				
27	Industria dello spettacolo	a	34	32	2	27	26	1	1	1	—	3	3	—	4	3	1	2	2	—	2	2	—			
		b	95	43	52	93	41	52	1	1	1	—	—	—	2	1	1	16	9	7	16	9	7			
		c	159	139	20	155	135	20	—	—	—	4	4	—	—	—	—	17	16	1	17	16	1			
		d	288	214	74	275	202	73	2	2	—	7	7	—	6	5	1	35	27	8	35	27	8			
		e	4	3	1	3	2	1	—	—	—	1	1	—	—	—	—	—	—	—	—	—	—	—	—	—
28	Industrie non specificate	a	38	37	1	37	36	1	—	—	—	1	1	—	—	—	—	—	—	—	—	—	—	—	—	—
		b	344	247	97	324	234	90	1	1	—	12	9	3	8	4	4	39	24	15	38	24	14			
		c	174	135	39	156	130	26	2	—	2	13	2	11	5	3	2	14	11	3	13	11	2			
		d	556	419	137	517	400	117	3	1	2	26	12	14	13	7	6	58	35	18	51	35	16			
		e	134	112	22	111	104	7	—	—	—	18	6	12	5	2	3	—	—	—	—	—	—	—	—	—
	Tot.	6.078	5.593	485	3.068	2.762	306	343	325	18	1.958	1.843	115	1.052	988	64	8	8	—	4	4	—				
Totale Industria...			4.392	4.156	236	3.770	3.597	173	26	25	3	476	441	35	146	118	28	—	—	—	—	—	—			

(*) Vedasi avvertenza n. 15 a pag. 6.

NOTA. — Le cifre in corsivo sono i totali delle classi indicano i censiti nelle convivenze il cui ammontare è già compreso nei totali stessi. (Vedasi avvertenza n. 15 a pag. 6).

(1) a Padroni di azienda, amministratori, direttori. — b Impiegati. — c Artigiani indipendenti. — d Artigiani padroni. — e Operai salariati, garzoni. — (2) Per M F col. 7 + col. 13 + col. 16. — (3) Esclusa la fabbricazione e la lavorazione delle fibre artificiali (rayon), comprese nella voce « Industrie chimiche ».

Segue TAVOLA XII.

Popolazione presente in età di 10 anni e più secondo la professione o condizione (*) ed il sesso.
Disoccupati nella popolazione in età dai 15 ai 64 anni.

N. delle classi	PROFESSIONI o CONDIZIONI (*)	POSIZIONE NELLA PROFESSIONE (1)	PROVINCIA (2)			COMUNI CON UN CENTRO DI ALMENO 10.000 ABITANTI						COMPLESSO DEI COMUNI FINO A 9.999 ABITANTI			COMPLESSO DEI COMUNI DA 10.000 A 49.999 ABITANTI			DISOCCUPATI NELLA POPOLAZIONE IN ETÀ DAI 15 AI 64 ANNI								
						BOLOGNA			IMOLA									PROVINCIA			COMUNE DI BOLOGNA					
			M	F	M	F	M	F	M	F	M	F	M	F	M	F	M	F	M	F	M	F	M	F	M	F
1	2	3	4	5	6	7	8	9	10	11	12	13	14	15	16	17	18	19	20	21	22	23	24			
29	TRASPORTI E COMUNICAZIONI Trasporti terrestri, marittimi ed aerei	a	3.095	3.058	37	864	847	17	199	197	2	1.455	1.443	12	776	768	8	—	—	—	—	—	—	—	—	—
		b	2.378	2.261	117	2.040	1.936	104	45	40	5	250	242	8	88	83	5	39	35	4	27	23	4	—	—	—
		e	8.318	8.254	64	5.815	5.778	37	255	249	6	1.712	1.697	15	791	779	12	479	474	5	307	306	1	—	—	—
	Tot.	13.791	13.578	218	8.710	8.561	158	499	486	13	3.417	3.382	35	1.655	1.630	25	518	509	9	334	329	5	—	—	—	
30	Comunicazioni	a	105	59	46	24	18	6	3	1	2	66	33	33	15	8	7	—	—	—	—	—	—	—	—	—
		b	1.605	1.224	381	1.174	928	246	59	40	19	282	193	89	149	103	46	39	33	6	24	22	2	—	—	—
		e	228	225	3	171	169	2	6	5	1	38	38	—	19	18	1	15	15	—	14	14	—	—	—	—
	Tot.	1.938	1.508	430	1.369	1.115	254	68	46	22	386	264	122	188	129	54	54	48	6	38	36	2	—	—	—	
31	COMMERCIO Vendita di merci e di derrate alimentari	a	3.200	3.117	83	888	865	23	202	198	4	1.521	1.476	45	791	776	15	—	—	—	—	—	—	—	—	—
		b	3.983	3.485	498	3.214	2.864	350	104	80	24	532	435	97	237	186	51	78	68	10	51	45	6	—	—	—
		e	8.546	8.479	67	5.986	5.947	39	261	254	7	1.750	1.735	15	810	797	13	494	489	5	321	320	1	—	—	—
	Tot.	15.729	15.081	648	10.088	9.676	412	567	532	35	3.803	3.646	157	1.838	1.759	79	572	557	15	372	365	7	—	—	—	
32	Vendita di generi non alimentari	a	2.969	2.356	613	1.852	1.524	328	135	90	45	697	530	167	420	302	118	1	1	—	1	1	—	—	—	—
		b	3.802	2.600	1.202	3.508	2.401	1.107	75	22	53	159	133	26	135	66	69	444	328	116	408	298	110	—	—	—
		e	819	724	95	682	601	81	17	17	1	98	86	12	39	37	2	108	87	21	96	78	18	—	—	—
	Tot.	7.590	5.680	1.910	6.042	4.626	1.516	228	129	99	954	749	205	594	405	189	558	416	137	505	377	128	—	—	—	
33	Vendita di merci diverse	a	1.779	1.322	457	807	598	209	123	87	36	607	474	133	365	250	115	—	—	—	—	—	—	—	—	—
		b	117	68	49	88	49	39	14	6	8	10	8	2	19	11	8	9	4	5	8	3	5	—	—	—
		e	36	30	6	20	20	—	4	4	—	12	6	6	4	4	—	5	4	1	3	3	—	—	—	—
	Tot.	1.932	1.420	512	915	667	248	141	97	44	629	488	141	388	265	123	14	8	6	11	6	5	—	—	—	
34	Esercizi pubblici	a	2.760	1.917	843	1.101	745	356	141	109	32	1.093	793	300	566	379	187	3	3	—	3	3	—	—	—	—
		b	620	422	207	564	387	177	12	6	6	48	28	20	17	7	10	87	62	25	84	61	23	—	—	—
		e	1.794	1.456	338	1.559	1.276	283	64	53	11	136	101	35	99	79	20	312	267	45	266	228	38	—	—	—
	Tot.	5.188	3.795	1.388	3.224	2.408	816	217	168	49	1.277	922	355	682	465	217	402	332	70	353	292	61	—	—	—	
35	Magazzini generali. Sensall. Rappresentanti	a	990	973	17	453	441	12	103	102	1	279	276	3	258	256	2	—	—	—	—	—	—	—	—	—
		b	1.764	1.707	57	1.647	1.593	54	19	18	1	72	70	2	45	44	1	213	205	8	201	193	8	—	—	—
		e	15	14	1	14	13	1	—	—	—	1	1	—	—	—	—	1	1	—	1	1	—	—	—	—
	Tot.	2.760	2.694	75	2.114	2.047	67	122	120	2	352	347	5	308	300	3	214	206	8	202	194	8	—	—	—	
36	Aziende commerciali non specificate	a	154	146	8	152	144	8	—	—	—	2	2	—	—	—	—	1	1	—	1	1	—	—	—	—
		b	565	383	182	555	377	178	1	1	—	8	5	3	2	1	1	70	38	32	70	38	32	—	—	—
		e	123	121	2	121	119	2	—	—	—	2	2	—	—	—	—	11	11	—	11	11	—	—	—	—
	Tot.	842	650	192	828	640	188	1	1	—	12	9	3	2	1	1	82	50	32	82	50	32	—	—	—	
37	BANCA E ASSICURAZIONE Banca. Borsa. Credito ..	a	14.115	10.940	3.175	6.973	5.379	1.594	748	580	168	4.505	3.536	969	2.637	2.025	612	5	5	—	5	5	—	—	—	—
		b	9.638	7.349	2.289	8.454	6.469	1.985	255	120	135	717	596	121	467	284	183	1.094	865	229	1.017	805	212	—	—	—
		e	3.496	2.999	497	2.892	2.481	411	120	104	16	378	318	60	226	200	26	512	441	71	438	379	59	—	—	—
	Tot.	27.249	21.288	5.961	18.319	14.329	3.990	1.123	804	319	5.800	4.450	1.150	3.330	2.509	821	1.611	1.311	300	1.460	1.189	271	—	—	—	

(*) Vedasi avvertenza n. 15 a pag. 6.

NOTA. — Le cifre in corsivo sotto i totali delle classi indicano i censiti nelle convivenze il cui ammontare è già compreso nei totali stessi. (Vedasi avvertenza n. 15 a pag. 6).

(1) a Padroni di azienda, amministratori, direttori. — b Impiegati. — c Artigiani indipendenti. — d Artigiani padroni. — e Operai salariati, garzoni. — (2) Per M F col. 7 + col. 13 + col. 16.

Segue TAVOLA XII.

Popolazione presente in età di 10 anni e più secondo la professione o condizione (*) ed il sesso.
Disoccupati nella popolazione in età dai 15 ai 64 anni.

N. delle classi	PROFESSIONI o CONDIZIONI (*)	POSIZIONE NELLA PROFESSIONE (1)	PROVINCIA (2)			COMUNI CON UN CENTRO DI ALMENO 10.000 ABITANTI						COMPLESSO DEI COMUNI FINO A 9.999 ABITANTI			COMPLESSO DEI COMUNI DA 10.000 A 49.999 ABITANTI			DISOCCUPATI NELLA POPOLAZIONE IN ETÀ DAI 15 AI 64 ANNI								
						BOLOGNA			IMOLA									PROVINCIA			COMUNE DI BOLOGNA					
			M	F		M	F		M	F		M	F		M	F		M	F		M	F		M	F	
1	2	3	4	5	6	7	8	9	10	11	12	13	14	15	16	17	18	19	20	21	22	23	24			
38	Assicurazioni.....	—	449 3	364 3	85	396 3	325 3	71	17	10	7	26	21	5	27	18	9	21	20	1	21	20	1			
39	Addetti ad aziende non specificate.....	—	5	4	1	4	3	1	1	1	—	—	—	—	1	1	—	—	—	—	—	—	—			
	Totale Banca e assicurazione	—	2.361 29	2.112 28	249 1	2.004 29	1.800 28	204 1	71	60	11	102	171	21	165	141	24	84	80	4	78	74	4			
	DIFESA DEL PAESE																									
40	Difesa del Paese.....	—	2.089 7	2.089 7	—	1.598 6	1.598 6	—	55	55	—	336	336	—	155 1	155 1	—	—	—	—	—	—	—			
	AMMINISTRAZIONE PUBBLICA ED ORGANIZZAZIONI SINDACALI		7.952	7.952	—	7.151	7.151	—	—	—	—	801	801	—	—	—	—	—	—	—	—	—	—			
41	Amministrazione pubblica ed organizzazioni sindacali.....	—	6.079 80	4.981 65	1.098 15	3.883 40	3.098 38	785 2	521 10	389 1	132 9	1.106 25	1.015 21	91 4	1.090 15	868 6	222 9	115	95	20	76	59	17			
42	Corpi organizzati alle dipendenze di pubbliche amministrazioni.....	—	848 8	848 8	—	752 7	752 7	—	37 1	37 1	—	40	40	—	56 1	56 1	—	10	10	—	8	8	—			
	Totale Amministrazione pubblica ed organizzazioni sindacali	—	6.927 88	5.829 73	1.098 15	4.635 47	3.850 45	785 2	558 11	426 2	132 9	1.146 25	1.055 21	91 4	1.146 16	924 7	222 9	125	105	20	84	67	17			
	AMMINISTRAZIONE PRIVATA																									
43	Amministrazione privata.....	—	534 18	303 16	231 2	463 18	248 16	215 2	19	18	6	35	30	5	36	25	11	29	14	15	24	10	14			
	CULTO																									
44	Culto.....	—	1.815 27	1.143 19	672 8	938 19	489 14	449 5	187	95	72	488 5	430 3	58 2	389 3	224 2	165 1	—	—	—	—	—	—			
	PROFESSIONI ED ARTI LIBERALI																									
45	Insegnamento.....	—	3.449 30	863 7	2.586 23	2.205 23	691 6	1.514 17	217	62	155	729 5	75 1	654 4	515 2	97	418 2	—	—	—	—	—	—			
46	Professioni sanitarie.....	—	3.416 67	1.714 25	1.702 42	2.149 43	1.076 19	1.073 24	451 2	234	217 2	515 16	261 6	254 10	752 8	377	375 8	—	—	—	—	—	—			
47	Professioni legali.....	—	580 8	570 8	10	551 8	541 8	10	8	8	—	14	14	—	15	15	—	—	—	—	—	—	—			
48	Lettere e scienze.....	—	820 15	788 15	37	710 14	675 14	35	19	19	—	59 1	58 1	1	51	50	1	—	—	—	—	—	—			
49	Arti belle.....	—	970 72	703 69	267 2	804 69	586 67	218 2	24	20	4	99 2	68 2	31	67	49	18	—	—	—	—	—	—			
	Totale Professioni ed arti liberali	—	9.235 191	4.633 124	4.602 67	6.419 157	3.569 114	2.850 43	719 2	343	376 2	1.416 24	476 10	940 14	1.400 10	588	812 10	—	—	—	—	—	—			
	ADDETTI AI SERVIZI DOMESTICI																									
50	Addetti ai servizi domestici.....	—	11.904 171	1.396 46	10.508 125	8.694 126	832 36	7.862 90	397 12	52	345 12	2.062 17	389 9	1.673 8	1.148 28	175 1	978 27	265	56	209	173	43	130			
	PROPRIETARI E BENESTANTI																									
51	Proprietari e benestanti.....	—	2.599 58	1.429 39	1.170 19	1.788 49	937 33	851 16	145	86	59	479 9	234 6	195 3	332	208	124	—	—	—	—	—	—			

(*) Vedasi avvertenza n. 15 a pag. 6.

NOTA. — Le cifre in « corsivo » sotto i totali delle classi indicano i censiti nelle convivenze il cui ammontare è già compreso nei totali stessi. (Vedasi avvertenza n. 15 a pag. 6).
Le cifre in « neretto tondo » sotto il totale della classe « Difesa del Paese » indicano quanti dei censiti nelle varie convivenze (già indicati in « corsivo » sotto le singole classi) erano, al momento del Censimento, militari di leva. (Vedasi avvertenza n. 15 a pag. 6).

(1) a Padroni di azienda, amministratori, direttori. — b Impiegati. — c Artigiani indipendenti. — d Artigiani padroni. — e Operai salariati, garzoni. — (2) Per M F col. 7 + col. 13 + col. 16.

Segue TAVOLA XII.

Popolazione presente in età di 10 anni e più secondo la professione o condizione (*) ed il sesso.
Disoccupati nella popolazione in età dai 15 ai 64 anni.

N. delle classi	PROFESSIONI o CONDIZIONI (*)	POSIZIONE NELLA PROFESSIONE (1)	PROVINCIA (2)			COMUNI CON UN CENTRO DI ALMENO 10.000 ABITANTI						COMPLESSO DEI COMUNI FINO A 9.999 ABITANTI			COMPLESSO DEI COMUNI DA 10.000 A 49.999 ABITANTI			DISOCCUPATI NELLA POPOLAZIONE IN ETÀ DAI 15 AI 64 ANNI						
			M	F	M	F	BOLOGNA			IMOLA			M	F	M	F	PROVINCIA			COMUNE DI BOLOGNA				
							M	F	M	F	M	F					M	F	M	F	M	F		
1	2	3	4	5	6	7	8	9	10	11	12	13	14	15	16	17	18	19	20	21	22	23	24	
52	CONDIZIONI NON PROFESSIONALI Pensionati.....	—	6.274 39	4.648 34	1.626 5	4.747 33	3.495 29	1.252 4	238 1	179 1	59	934 1	708	226	593 6	145 5	148 1	—	—	—	—	—	—	
53	Studenti, seminaristi, col- legiali.....	—	40.384 218	23.525 178	13.859 40	18.231 180	10.996 153	7.235 27	2.361 4	1.388 2	973 2	14.756 22	8.266 16	6.490 6	7.397 16	4.263 9	3.134 7	—	—	—	—	—	—	
54	Attendenti alle cure do- mestiche.....	—	173.121 1.274	—	173.121 1.274	69.230 883	—	69.230 883	10.732 60	—	10732 60	70.641 89	—	70.641 89	33.250 302	—	33.250 302	—	—	—	—	—	—	
55	Altre condizioni non pro- fessionali.....	—	17.833 157	10.176 73	7.657 84	6.988 52	3.837 24	3.151 28	2.958 2	1.031 1	1.277 1	5.305 93	3.119 41	2.186 52	5.540 12	3.220 8	2.320 4	—	—	—	—	—	—	
	Totale Condizioni non profes- sionali.....	—	4.677 1.688	2.551 285	2.126 1.403	3.253 1.148	1.849 206	1.404 942	217 67	117 4	100 63	423 204	190 57	233 147	1.001 336	512 22	489 314	—	—	—	—	—	—	
56	SENZA INDICAZIONE DI PROFESSIONE O CONDI- ZIONE Senza indicazione di pro- fessione o condizione..	—	1.723 174	949 129	774 45	388 169	262 125	126 44	75	46	29	869 2	442 1	427 1	466 3	245 3	221	—	—	—	—	—	—	
	TOTALE GENERALE...	—	552.897 12.629	270.141 10.593	282.756 2.126	214.593 10.404	100.788 9.000	113.805 1.404	32.973 217	16503 117	16470 100	223.696 1.224	112070 991	111626 233	114608 1.001	57.283 512	57.325 489	26.709	19.433	7.276	9.633	7.531	2.102	
	RIEPILOGO																							
	Agricoltura e caccia.....	—	142.381 3.924	107.130 3.757	35.251 167	11.526 3.229	10.308 3.177	1.218 52	9.466 87	8.050 77	1.416 10	85.846 267	64.410 250	21.436 17	45.009 428	32.412 330	12.597 99	11.904	7.342	4.562	1.036	972	64	
	Industria.....	—	90.789 4.392	68.410 4.156	22.329 236	48.537 3.770	34.562 3.597	13.975 173	3.322 28	2.693 25	629 3	29.788 476	23.858 441	5.930 35	12.414 146	9.890 118	2.424 28	12.119	9.968	2.151	6.406	4.811	1.595	
	Trasporti e comunicazioni..	—	15.729 1.040	15.081 1.039	648 1	10.088 872	9.676 871	412 1	567 5	532 5	35	3.803 154	3.646 154	157 14	1.838 14	1.759 14	79	572	557	15	372	365	7	
	Commercio.....	—	27.249 822	21.288 785	5.961 37	18.319 705	14.329 732	3.990 33	1.123 5	804 4	319 1	5.600 41	4.450 39	1.150 2	3.330 16	2.509 14	821 2	1.611	1.311	300	1.460	1.189	271	
	Banca e assicurazione.....	—	2.361 29	2.112 28	249 1	2.004 29	1.800 28	204 1	71	60	11	192	171	21	165	141	24	84	80	4	78	74	4	
	Difesa del Paese.....	—	2.089 7	2.089 7	—	1.598 6	1.598 6	—	55	55	—	336	336	—	155 1	155 1	—	—	—	—	—	—	—	
	Amministrazione pubblica ed organizzazioni sindacali..	—	7.952 88	7.952 73	—	7.151 47	7.151 45	—	—	—	—	801 25	801 21	—	91 4	1.148 16	924 7	222	125	105	20	84	67	17
	Amministrazione privata....	—	534 18	303 16	231 2	463 18	248 16	215 2	19	13	6	35	30	5	36	25	11	29	14	15	24	10	14	
	Culto.....	—	1.815 27	1.143 19	672 8	938 19	489 14	449 5	167	95	72	488 5	430 3	58 2	389 3	224 2	165 1	—	—	—	—	—	—	—
	Professioni ed arti liberali..	—	9.235 191	4.633 124	4.602 67	6.419 157	3.569 114	2.850 43	719 2	343	376 2	1.416 24	476 10	940 14	1.400 10	588	812 10	—	—	—	—	—	—	—
	Addetti ai servizi domestici.	—	11.904 171	1.396 46	10.508 125	8.694 126	832 36	7.862 90	397 12	52	345 12	2.062 17	389 9	1.673 8	1.148 28	175 1	973 27	265	56	209	173	43	130	
	Proprietari e benestanti....	—	2.599 58	1.429 39	1.170 19	1.788 49	937 33	851 16	145	86	59	479 9	284 6	195 3	332	208	124	—	—	—	—	—	—	
	Condizioni non professionali.	—	237.612 1.688	38.349 285	199.263 1.403	99.196 1.148	18.328 206	80.868 942	16.289 67	3.248 4	13041 63	91.636 204	12.093 57	79.543 147	46.780 336	7.928 22	38.852 314	—	—	—	—	—	—	—
	Senza indicazione di profes- sione o condizione.....	—	4.677 1.723	2.551 949	2.126 774	3.253 388	1.849 262	1.404 126	217 75	117 46	100 29	423 869	190 442	233 427	1.001 466	512 245	489 221	—	—	—	—	—	—	
	TOTALE GENERALE...	—	552.897 12.629	270.141 10.593	282.756 2.126	214.593 10.404	100.788 9.000	113.805 1.404	32.973 217	16503 117	16470 100	223.696 1.224	112070 991	111626 233	114608 1.001	57.283 512	57.325 489	26.709	19.433	7.276	9.633	7.531	2.102	

(*) Vedasi avvertenza n. 15 a pag. 6.

NOTA. — Le cifre in « corsivo » sotto i totali delle classi indicano i censiti nelle convivenze il cui ammontare è già compreso nei totali stessi. (Vedasi avvertenza n. 15 a pag. 6).
Le cifre in « neretto » sotto il totale della classe n. 55, come pure quelle in « neretto tondo » sotto la voce « Condizioni non professionali » del Riepilogo, rappresentano il numero complessivo dei censiti nelle varie convivenze (già indicati in « corsivo » sotto le singole classi) che, al momento del Censimento, erano ricoverati o detenuti temporaneamente. (Vedasi avvertenza n. 15 a pag. 6). — Le cifre in « neretto tondo » sotto la voce « Difesa del Paese » del Riepilogo, si riferiscono invece ai militari di leva. (Vedasi nota a pag. 40).

(1) a Padroni di azienda, amministratori, direttori. — b Impiegati. — c Artigiani indipendenti. — d Artigiani padroni. — e Operai, salariati, garzoni. — (2) Per M F col. 7 + col. 13 + col. 16.

TAVOLA XIII.

Popolazione presente secondo la professione

PRO

Numero delle classi	PROFESSIONI O CONDIZIONI (*)	POSIZIONE NELLA PROFESSIONE (1)	POPOLAZIONE											
			IN COMPLESSO			10-14		15-19		20		21-24		
			M	F	M	F	M	F	M	F	M	F		
1	2	3	4	5	6	7	8	9	10	11	12	13	14	
AGRICOLTURA E CACCIA														
1	Agricoltura													
	Agricoltori che conducono terreni propri, usufruttuari, utenti, enfiteuti ed utilisti.....	—	19.941 10.368	16.787 7.414	3.204 2.956	608 608	316 316	2.102 2.004	905 898	441 291	171 171	1.498 1.112	520 513	
	Agricoltori fittavoli e subaffittuari.....	—	9.378 6.671	6.527 3.874	2.846 2.797	312 312	296 296	1.000 990	781 775	188 137	185 135	655 559	499 495	
	Direttori tecnici ed impiegati di aziende agricole	—	891 1	869 —	22 1	2 —	— —	40 —	8 —	11 —	2 —	57 —	3 1	
	Coloni (mezzadri, terziari, ecc.).....	—	61.561 44.582	45.920 29.159	15.641 15.443	2.890 2.890	1.859 1.859	7.887 7.761	4.671 4.644	1.536 1.139	855 849	5.048 4.635	2.621 2.605	
	Salariati ed obbligati (2).....	—	4.204	8.927	367	688	49	1.360	184	159	21	446	47	
	Braccianti e giornalieri di campagna (3).....	—	43.821	30.980	12.891	552	471	3.124	2.921	647	561	2.704	1.794	
	Altri addetti all'agricoltura (4).....	—	1	1	—	—	—	—	—	—	—	1	—	
	TOTALE...	—	139.882 61.622	104.911 40.445	34.971 21.177	5.002 3.810	2.991 2.471	15.463 10.755	9.465 6.317	2.982 1.567	1.745 1.135	10.999 6.306	5.484 3.614	
2	Zootecnia													
	Allevatori di animali.....	—	809 512	594 302	215 210	42 42	35 35	86 83	48 48	23 11	9 9	68 38	32 32	
	Addetti all'allevamento: salariati ed obbligati..	—	1.098	1.086	57	62	10	149	21	11	3	58	8	
	Addetti all'allevamento: giornalieri.....	—	165	157	8	14	5	10	2	12	1	16	—	
	TOTALE...	—	2.067 512	1.787 302	280 210	118 42	50 35	245 83	71 48	46 11	13 9	137 38	40 32	
3	Silvicoltura													
	Boscainuoli, carbonai, taglialegna, ecc.....	—	422	422	—	25	—	71	—	14	—	30	—	
	Guardaboschi privati, ecc.....	—	4	4	—	—	—	—	—	—	—	—	—	
	TOTALE...	—	426	426	—	25	—	71	—	14	—	30	—	
4	Caccia													
	Cacciatori e guardacaccia.....	—	6	6	—	—	—	—	—	—	—	—	—	
	Totale Agricoltura e caccia...	—	142.381 62.134	107.130 40.747	35.251 21.387	5.145 3.852	3.041 2.506	15.779 10.838	9.536 6.365	3.042 1.578	1.758 1.164	11.166 6.344	5.524 3.646	
INDUSTRIA														
5	Pesca													
	a		16	16	—	—	—	—	—	1	—	3	—	
	e		6	6	—	—	—	—	—	—	—	2	—	
	Tot.		22	22	—	—	—	—	—	1	—	5	—	
			5	5	—	—	—	—	—	1	—	1	—	
6	Miniere													
	a		2	2	—	—	—	—	—	—	—	—	—	
	b		10	8	2	—	—	1	—	—	1	2	—	
	e		316	316	—	1	—	20	—	15	—	40	—	
	Tot.		328	326	2	1	—	21	—	15	1	42	—	
7	Cave di ogni genere													
	a		25	25	—	—	—	3	—	—	—	2	—	
	b		10	9	1	—	—	—	—	—	—	1	—	
	c		3	3	—	—	—	1	—	—	—	—	—	
	e		331	329	2	2	—	16	—	14	—	26	—	
	Tot.		369	366	3	2	—	20	—	14	—	29	—	
			8	8	—	—	—	3	—	—	—	2	—	
8	Saline marittime ed acque minerali													
	a		4	4	—	—	—	1	—	—	—	—	—	
	Tot.		4	4	—	—	—	1	—	—	—	—	—	
9	Industria del legno, della paglia ed affini													
	a		942	901	41	14	5	52	12	31	3	79	6	
	b		112	91	21	16	—	38	4	3	1	5	8	
	c		1.251	1.058	193	20	35	89	62	28	8	103	23	
	d		286	285	1	9	—	23	1	3	—	19	—	
	e		5.943	5.714	229	209	12	1.313	62	320	13	1.016	42	
	Tot.		8.534 596	8.049 489	485 207	268 43	52 40	1.515 123	141 28	385 35	25 6	1.222 90	79 10	
10	Industrie che lavorano i cereali													
	a		906	856	50	11	3	80	4	24	—	91	2	
	b		146	126	20	10	—	49	2	5	1	10	7	
	c		10	9	1	—	—	1	—	—	—	—	—	
	d		11	11	—	—	—	1	—	—	—	2	—	
	e		2.196	2.000	196	44	6	316	75	135	14	346	32	
	Tot.		3.269 282	3.002 255	267 27	65 11	9 3	447 76	81 1	164 7	15	449 45	41 2	

(*) Vedansi avvertenze nn. 13 e 15 a pagg. 5 e 6.

NOTA. — Le cifre in corsivo sotto i totali delle classi indicano i familiari coadiuvanti il cui ammontare è già compreso nei totali stessi. (Vedasi avvertenza n. 15 a pag. 6).

(1) a Padroni di azienda, amministratori, direttori. — b Impiegati. — c Artigiani indipendenti. — d Artigiani padroni. — e Operai salariati, garzoni. — (2) Questa voce comprende gli addetti alla condizionatura e conservazione dei foraggi; gli di funghi, di tartufi, ecc.

o condizione (*), l'età (*) ed il sesso.

VINCIA

IN ETÀ DI 10 ANNI E PIÙ

POPOLAZIONE IN ETÀ DA 6 A 9 ANNI																				POSIZIONE NELLA PROFESSIONE (1)	Numero delle classi		
25-29		30-34		35-39		40-44		45-49		50-54		55-59		60-64		65-69		ignota				M	F
M	F	M	F	M	F	M	F	M	F	M	F	M	F	M	F	M	F	M	F	M	F		
15	16	17	18	19	20	21	22	23	24	25	26	27	28	29	30	31	32	33	34	35	36	37	38
1.498	409	1.216	258	1.109	183	1.285	152	1.252	96	1.160	53	1.138	41	1.077	45	2.358	55	—	—	9	2	—	—
1.146	398	724	249	476	163	350	116	224	63	126	29	80	16	76	11	195	13	—	—	9	2	—	—
750	434	570	285	535	184	449	110	467	52	368	20	362	22	318	14	563	14	—	—	7	3	—	—
656	433	405	281	239	182	183	105	119	46	63	16	47	17	41	8	73	8	—	—	7	3	—	—
81	7	87	1	101	3	93	1	101	—	82	2	73	—	57	—	84	—	—	—	—	—	—	—
—	—	—	—	—	—	—	—	—	—	—	—	—	—	—	—	—	—	—	—	—	—	—	—
5.826	2.265	3.670	1.356	2.933	816	2.876	529	2.806	300	2.614	136	2.364	94	2.043	65	3.377	78	5	1	72	41	—	—
4.675	2.251	2.742	1.340	1.737	804	1.227	500	788	268	424	117	294	77	250	53	543	56	4	—	72	41	—	—
212	21	132	8	107	4	133	8	118	7	121	8	140	2	141	4	219	4	1	—	14	4	—	—
3.887	1.672	2.887	1.199	2.453	1.088	2.402	1.037	2.412	689	2.306	507	2.366	428	2.229	267	3.460	262	1	—	6	5	—	—
—	—	—	—	—	—	—	—	—	—	—	—	—	—	—	—	—	—	—	—	—	—	—	—
11.254	4.808	8.562	3.107	7.288	2.278	7.238	1.837	7.146	1.144	6.651	726	6.443	582	5.865	395	10.061	408	7	1	108	55	—	1
6.477	3.082	3.871	1.870	2.552	1.149	1.760	721	1.131	377	613	162	421	110	367	72	811	77	4	—	88	46	—	—
71	38	54	23	45	14	32	7	35	4	25	3	36	1	30	1	52	—	—	—	1	—	—	—
54	38	25	23	15	13	12	7	11	4	3	—	2	—	4	1	2	—	—	—	1	—	—	—
103	7	92	5	91	1	83	1	80	—	86	1	78	—	63	—	80	—	—	—	1	1	—	—
10	—	10	—	15	—	9	—	19	—	7	—	7	—	6	—	22	—	—	—	—	1	—	—
184	45	156	28	151	15	124	8	134	4	118	4	121	1	99	1	154	—	—	—	2	2	—	2
54	38	25	23	15	13	12	7	11	4	3	—	2	—	4	1	2	—	—	—	1	—	—	—
30	—	21	—	19	—	13	—	21	—	26	—	36	—	39	—	77	—	—	—	—	—	—	—
—	—	1	—	—	—	—	—	2	—	—	—	—	—	—	—	1	—	—	—	—	—	—	—
30	—	22	—	19	—	13	—	23	—	26	—	36	—	39	—	78	—	—	—	—	—	—	—
1	—	—	—	1	—	—	—	—	—	2	—	—	—	—	—	2	—	—	—	—	—	—	—
11.469	4.853	8.740	3.135	7.409	2.293	7.375	1.845	7.303	1.148	6.787	730	6.600	583	6.008	396	10.295	408	7	1	110	57	—	—
6.531	3.120	3.896	1.893	2.567	1.162	1.772	728	1.142	381	616	162	423	110	371	73	813	77	4	—	89	46	—	—
2	—	—	—	3	—	2	—	—	—	1	—	—	—	—	—	2	—	—	—	—	—	—	—
—	—	1	—	—	—	—	—	2	—	—	—	—	—	—	—	1	—	—	—	—	—	—	—
2	—	1	—	3	—	2	—	2	—	1	—	—	—	—	—	8	—	—	—	—	—	—	—
1	—	—	—	—	—	—	—	—	—	—	—	—	—	—	—	—	—	—	—	—	—	—	—
43	—	43	—	48	—	43	—	23	—	21	—	7	—	7	—	5	—	—	—	—	—	—	—
44	—	46	1	50	—	44	—	23	—	21	—	7	—	7	—	5	—	—	—	—	—	—	—
3	—	—	—	3	—	2	—	3	—	4	—	2	—	1	—	2	—	—	—	—	—	—	—
—	—	1	—	3	—	1	—	1	—	1	—	—	—	—	—	1	—	—	—	—	—	—	—
51	1	48	—	42	1	31	—	41	—	24	—	11	—	10	—	13	—	—	—	—	—	—	—
54	1	49	—	49	1	34	—	45	1	29	—	13	—	11	—	17	—	—	—	—	—	—	—
1	—	—	—	—	—	—	—	—	—	—	—	—	—	—	—	—	—	—	—	—	—	—	—
—	—	—	—	1	—	—	—	—	—	—	—	2	—	—	—	—	—	—	—	—	—	—	—
—	—	—	—	—	—	—	—	—	—	—	—	2	—	—	—	—	—	—	—	—	—	—	—
82	1	104	3	90	3	92	2	97	1	69	—	70	1	57	1	64	3	—	—	—	—	—	—
6	2	3	2	5	2	6	2	1	—	4	—	1	—	2	—	1	—	—	—	—	—	—	—
106	13	117	8	108	7	91	4	73	5	103	6	59	4	50	6	111	12	—	—	—	—	—	—
21	—	32	—	46	—	18	—	23	—	29	—	21	—	15	—	21	—	—	—	—	—	—	—
548	40	513	17	437	19	346	10	264	8	217	2	198	1	172	—	161	3	—	—	—	—	—	—
783	56	769	30	686	31	553	18	463	14	422	8	349	6	296	7	358	18	—	—	—	—	—	—
80	4	56	5	27	1	13	3	8	1	4	3	4	1	1	1	5	4	—	—	—	—	—	—
81	4	87	6	107	1	73	7	66	8	77	7	50	5	50	1	59	2	—	—	—	—	—	—
14	6	10	2	9	1	2	—	8	1	4	—	—	—	—	—	5	—	—	—	—	—	—	—
2	—	2	—	1	—	4	—	—	—	—	—	—	—	—	—	—	—	—	—	—	—	—	—
199	22	190	12	126	21	147	8	130	4	100	1	108	—	72	1	87	—	—	—	—	—	—	—
297	32	289	21	243	23	227	15	205	13	181	8	160	5	122	2	158	2	—	—	—	—	—	—
44	4	22	4	18	1	17	1	4	3	—	—	—	—	4	—	5	1	—	—	—	—	—	—

voce comprende anche i guardiani privati ed i salariati ed obbligati facenti parte delle maestranze specializzate agricole. — (3) Questa voce comprende anche addetti alla produzione dell'olio (limitatamente ai casi nei quali almeno il 55% del prodotto lavorato proviene da terreni di proprietà dell'agricoltore); nonché i raccoglitori

Segue TAVOLA XIII.

Popolazione presente secondo la professione

PRO

Numero delle classi	PROFESSIONI O CONDIZIONI (*)	POSIZIONE NELLA PROFESSIONE (1)	POPOLAZIONE											
			IN COMPLESSO			10-14		15-19		20		21-24		
			M	F	M	F	M	F	M	F	M	F		
1	2	3	4	5	6	7	8	9	10	11	12	13	14	
11	Industrie che utilizzano frutta, verdure e semi...	a	32	28	4	—	—	1	—	—	—	—	1	—
		b	65	40	25	1	—	10	5	—	—	—	4	5
		e	312	99	213	2	23	11	85	1	17	4	17	4
		Tot.	409	187	242	3	23	22	90	1	17	9	17	4
12	Industrie che utilizzano prodotti animali	a	116	107	9	2	1	12	3	4	—	—	11	1
		b	45	30	15	—	1	4	4	2	1	—	3	1
		e	817	766	51	22	—	152	14	33	1	110	1	5
		Tot.	978	908	75	24	2	168	21	39	2	124	2	7
13	Industrie che utilizzano spoglie animali	a	418	397	21	5	—	16	2	10	1	—	50	2
		b	78	57	21	9	1	24	2	5	—	—	4	3
		c	2.719	2.520	199	23	5	208	58	56	21	260	21	45
		e	3.691	2.816	875	189	2	677	387	170	56	493	56	166
14	Industria della carta	a	54	46	8	—	—	1	—	—	—	—	3	1
		b	62	32	30	3	—	7	4	—	1	—	4	9
		c	15	12	3	—	—	—	1	—	1	—	3	1
		e	1.444	522	922	12	49	63	283	11	59	56	180	1
15	Industrie che utilizzano materiali diversi	a	14	12	2	—	—	1	1	1	—	—	2	—
		b	8	4	4	2	—	2	3	—	—	—	—	—
		c	3	3	—	—	—	—	—	—	—	—	—	—
		e	226	34	192	3	16	5	88	—	9	2	35	—
16	Produzione e prima lavorazione dei metalli	a	58	58	—	—	—	2	—	—	—	—	4	—
		b	97	74	23	1	—	10	4	—	1	—	10	3
		e	973	732	241	13	4	84	57	19	9	68	49	—
		Tot.	1.128	864	264	14	4	96	61	19	10	82	52	—
17	Successive lavorazioni dei metalli	a	1.326	1.315	11	15	—	93	4	26	—	—	96	1
		b	412	324	88	25	1	89	22	12	3	—	42	19
		c	805	803	2	17	—	101	—	17	—	—	83	1
		e	10.877	10.573	304	392	7	2.752	95	669	12	1.894	56	—
18	Costruzioni meccaniche in genere, lavorazione dei metalli preziosi	a	164	163	1	3	—	5	—	2	—	—	5	—
		b	184	145	39	7	—	22	7	6	4	—	21	7
		c	63	63	—	—	—	3	—	—	—	—	4	—
		e	628	532	96	18	4	101	18	26	2	64	14	—
19	Preparazione e lavorazione dei minerali	a	200	195	5	3	1	8	—	4	—	—	16	—
		b	136	100	36	3	—	17	8	3	—	—	11	7
		c	12	11	1	—	—	1	1	1	—	—	—	—
		e	3.021	2.312	709	19	10	195	103	69	27	218	114	—
20	Costruzioni edilizie, stradali ed idrauliche	a	495	491	4	6	—	24	—	13	—	—	31	1
		b	281	245	36	8	1	18	8	5	2	—	24	6
		c	334	332	2	2	—	24	—	8	—	—	34	2
		e	18.022	17.911	111	275	1	2.920	45	733	11	2.393	18	—
21	Industria tessile (2)	a	107	100	7	—	1	7	—	2	—	—	10	—
		b	115	71	44	2	1	9	10	7	2	—	10	13
		c	70	40	30	2	—	2	2	2	—	—	1	2
		e	2.013	1.205	808	33	33	126	217	25	40	104	158	—
Tot.	2.307	1.418	889	37	35	144	229	36	42	125	178	—		

(*) Vedansi avvertenze nn. 13 e 15 a pagg. 5 e 8.

NOTA. — Le cifre in corsivo sotto i totali delle classi indicano i familiari coadiuvanti il cui ammontare è già compreso nei totali stessi. (Vedasi avvertenza n. 15 a pag. 6).

(1) a Padroni di azienda, amministratori, direttori. — b Impiegati. — c Artigiani indipendenti. — d Artigiani padroni. — e Operai salariati, garzoni. — (2) Esclusa

o condizione (*), l'età (*) ed il sesso.

VINCIA

IN ETÀ DI 10 ANNI E PIÙ

IN ETÀ DI 10 ANNI E PIÙ																				POPOLAZIONE IN ETÀ DA 6 A 9 ANNI		POSIZIONE NELLA PROFESSIONE (1)	Numero delle classi
25-29		30-34		35-39		40-44		45-49		50-54		55-59		60-64		65-69		ignota		M	F		
M	F	M	F	M	F	M	F	M	F	M	F	M	F	M	F	M	F	M	F	M	F		
16	16	17	18	19	20	21	22	23	24	25	26	27	28	29	30	31	32	33	34	35	36	37	38
4	—	3	—	6	1	3	1	3	1	5	—	—	—	1	1	—	—	—	—	—	—	a	11
8	10	3	2	5	1	—	2	2	—	2	—	3	1	—	—	—	—	—	—	—	—	b	
12	15	7	8	12	12	10	3	12	4	6	2	8	2	9	—	5	—	—	—	—	—	e	
24	25	13	10	23	14	13	6	17	5	13	2	11	3	11	—	7	—	—	—	—	—	Tot.	
11	—	11	—	9	1	9	—	11	—	10	1	6	1	3	1	8	—	—	—	—	—	a	12
3	3	4	1	1	2	5	—	3	—	—	2	2	—	2	—	1	—	—	—	—	—	b	
85	5	99	6	64	7	56	9	57	3	35	—	21	—	18	1	14	—	—	—	—	—	e	
99	8	114	7	74	10	70	9	71	3	45	3	29	1	23	2	23	—	—	—	—	—	Tot.	
7	—	—	—	2	—	1	—	1	—	1	—	—	—	—	1	—	—	—	—	—	—		
37	1	47	2	47	3	46	1	43	7	30	—	20	—	20	1	26	1	—	—	—	—	a	13
2	8	5	4	3	1	1	2	—	—	3	—	—	—	1	—	—	—	—	—	—	—	b	
339	37	271	13	203	8	240	4	241	1	217	2	167	3	118	1	177	1	—	—	—	—	c	
26	2	20	2	40	—	30	1	31	—	22	1	21	2	10	—	17	—	—	—	—	—	d	
310	87	214	42	143	33	129	29	136	8	93	9	86	6	70	4	106	2	—	—	—	—	e	
714	135	557	63	436	45	446	37	451	16	365	12	294	11	219	6	326	4	—	—	—	—	Tot.	
62	8	26	1	13	3	12	—	6	1	6	—	3	—	—	1	6	—	—	—	—	—		
1	1	5	1	7	2	4	1	6	—	—	—	3	—	1	—	9	2	—	—	—	—	a	14
5	6	2	4	1	1	5	3	4	—	—	—	1	—	1	—	1	—	—	—	—	—	b	
—	—	—	—	2	—	1	—	1	—	—	—	—	—	2	—	—	—	—	—	—	—	c	
67	126	64	70	46	54	57	36	42	30	32	15	36	9	20	5	16	6	—	—	—	—	d	
73	133	72	75	55	57	67	41	53	30	39	16	41	10	24	5	26	8	—	—	—	—	e	
—	—	1	1	—	—	3	—	—	—	—	—	—	—	—	—	—	—	—	—	—	—	Tot.	
—	—	—	—	—	—	—	—	—	—	—	—	—	—	—	—	—	—	—	—	—	—	a	15
—	—	—	—	—	—	—	—	—	—	—	—	—	—	—	—	—	—	—	—	—	—	b	
1	18	—	7	5	7	5	5	2	2	1	4	4	—	3	—	3	1	—	—	—	—	c	
—	—	—	—	—	—	—	—	—	—	—	—	—	—	—	—	—	—	—	—	—	—	d	
1	18	1	8	6	7	9	6	2	2	6	4	4	—	4	—	4	1	—	—	—	—	e	
—	—	1	—	—	—	—	—	—	—	—	—	—	—	—	—	—	—	—	—	—	—	Tot.	
4	—	4	—	8	—	9	—	5	—	10	—	4	—	6	—	2	—	—	—	—	—	a	16
16	7	11	2	9	5	6	—	4	1	4	—	1	—	1	—	1	—	—	—	—	—	b	
105	41	83	31	116	20	66	20	77	7	39	3	29	—	22	—	11	—	—	—	—	—	e	
125	48	98	33	133	25	81	20	86	8	53	3	34	—	29	—	14	—	—	—	—	—	Tot.	
2	—	2	—	—	—	—	—	—	—	—	—	—	—	—	—	—	—	—	—	—	—		
146	—	160	1	186	1	173	1	119	—	93	—	69	—	58	2	81	1	—	—	—	—	a	17
52	16	39	14	22	3	15	3	7	3	6	3	8	1	5	—	2	—	—	—	—	—	b	
105	1	73	—	99	—	68	—	56	—	53	—	48	—	30	—	53	—	—	—	—	—	c	
29	—	36	—	44	—	29	—	24	1	19	—	19	—	12	—	24	—	—	—	—	—	d	
1393	41	1002	27	803	25	582	22	372	11	256	5	185	2	147	1	126	—	—	—	—	—	e	
1725	58	1310	42	1154	29	867	26	578	15	427	8	329	8	252	3	286	1	—	—	—	—	Tot.	
102	—	48	—	33	1	17	—	9	—	11	—	3	—	7	—	8	—	—	—	—	—		
19	—	15	—	30	—	24	—	10	1	19	—	8	—	7	—	16	—	—	—	—	—	a	18
7	—	21	4	12	2	13	2	7	1	5	—	4	—	3	—	—	—	—	—	—	—	b	
24	—	5	—	7	—	15	—	4	—	5	—	5	—	4	—	4	—	—	—	—	—	c	
2	—	2	—	—	—	6	—	2	—	1	—	2	—	2	—	—	—	—	—	—	—	d	
80	10	50	16	55	15	47	8	32	3	20	2	14	3	11	1	14	—	—	—	—	—	e	
132	22	93	20	104	17	105	10	55	5	50	2	33	3	27	1	34	—	—	—	—	—	Tot.	
10	—	7	—	5	—	3	—	1	—	—	—	—	—	—	—	—	—	—	—	—	—		
22	—	18	1	21	—	19	1	20	1	22	—	15	—	11	—	16	1	—	—	—	—	a	19
11	9	19	7	10	1	10	2	5	2	3	—	3	—	2	—	3	—	—	—	—	—	b	
2	—	1	—	1	—	—	—	2	—	—	—	1	—	1	—	—	—	—	—	—	—	c	
254	96	246	62	267	72	263	92	239	68	203	24	134	25	100	11	165	5	—	—	—	—	d	
289	105	285	70	290	73	293	95	267	71	228	24	153	25	115	11	124	6	—	—	—	—	e	
9	—	4	1	1	—	1	—	—	—	1	—	—	—	—	—	—	—	—	—	—	—	Tot.	
36	1	46	—	65	—	75	1	59	—	31	1	37	—	36	—	32	—	—	—	—	—	a	20
39	9	29	6	33	4	26	—	20	—	14	—	13	—	9	—	7	—	—	—	—	—	b	
45	—	34	—	38	—	30	—	31	—	28	—	23	—	16	—	19	—	—	—	—	—	c	
12	—	22	—	29	—	29	—	19	—	11	—	18	—	15	—	24	—	—	—	—	—	d	
2495	13	1904	8	1834	6	1488	1	1095	3	815	1	725	—	602	1	632	3	—	—	—	—	e	
2627	23	2035	14	1999	10	1648	2	1224	3	899	2	816	—	678	1	714	3	—	—	—	—	Tot.	
31	1	20	—	8	—	5	—	5	—	—	—	1	—	—	—	3	—	—	—	—	—		
10	—	6	—	10	1	15	—	11	—	7	2	4	—	1	—	8	—	—	—	—	—	a	21
12	6	3	8	6	2	5	1	4	1	4	—	4	—	2	—	1	—	—	—	—	—	b	
5	2	—	2	4	—	3	2	4	1	2	—	3	—	3	—	3	—	—	—	—	—	c	
1	—	—	—	—	—	—	—	—	—	—	—	—	—	—	—	—	—	—	—	—	—	d	
156	110	134	72	87	57	105	50	106	33	91	17	96	10	64	8	78	3	—	—	—	—	e	
184	118	143	82	107	60	128	53	128	35	104	19	107	18	79	11	98	19	—	—	—	—	Tot.	
11	1	4	1	4	—	1	—	1	—	—	—	—	—	—	—	—	—	—	—	—	—		

la fabbricazione e la lavorazione delle fibre artificiali (rayon) comprese nella voce « Industrie chimiche ».

Segue TAVOLA XIII.

Popolazione presente secondo la professione

PRO

Numero delle classi	PROFESSIONI O CONDIZIONI (*)	POSIZIONE NELLA PROFESSIONE (1)	POPOLAZIONE											
			IN COMPLESSO			10-14		15-19		20		21-24		
			M	F	M	F	M	F	M	F	M	F		
1	2	3	4	5	6	7	8	9	10	11	12	13	14	
22	Tessuti speciali	a	62	21	41	—	1	2	10	—	1	—	—	8
		b	35	21	34	3	1	7	5	1	2	—	2	6
		c	988	3	985	—	31	—	259	—	85	1	—	239
		d	17	—	17	—	1	—	3	—	—	—	—	1
		e	1.861	63	1.798	2	132	10	653	4	150	14	—	353
	Tot.	2.988	108	2.875	5	166	19	930	5	238	17	—	607	
		94	6	88	—	33	2	24	—	3	—	—	11	
23	Vestiaro, arredamento domestico, nettezza e acconciatura della persona	a	603	355	248	2	4	11	19	5	5	21	15	
		b	208	92	116	16	11	27	32	1	3	12	23	
		c	3.980	1.032	2.948	15	69	87	487	20	160	103	541	
		d	987	838	149	4	2	54	19	21	6	102	25	
		e	10.185	2.260	7.925	237	742	752	3.201	136	491	304	1.326	
	Tot.	15.988	4.577	11.386	274	828	981	3.758	188	665	542	1.980		
		676	256	420	21	75	72	95	8	24	49	62		
24	Industrie chimiche	a	206	195	11	—	—	5	—	5	—	10	1	
		b	585	388	197	5	1	47	46	8	9	40	29	
		c	2	2	—	—	—	1	—	—	—	—	—	
		d	5	5	—	—	—	1	—	—	—	1	—	
		e	2.695	1.288	1.407	5	27	53	181	14	32	60	113	
	Tot.	3.498	1.878	1.615	10	28	107	227	27	41	111	143		
		38	33	5	—	—	6	—	5	—	7	1		
25	Industrie poligrafiche	a	183	166	17	—	—	5	—	1	—	12	2	
		b	172	114	58	6	2	25	11	3	2	12	11	
		c	28	19	9	—	—	1	3	—	—	—	—	
		d	22	22	—	—	—	—	—	—	—	—	—	
		e	1.300	1.143	157	28	4	249	40	41	13	137	27	
	Tot.	1.705	1.464	241	34	6	280	54	45	15	167	40		
		31	24	7	—	—	3	1	—	—	7	1		
26	Produzione e distribuzione di forza motrice, luce, acqua e calore	a	77	75	2	—	—	—	—	2	—	3	—	
		b	274	242	32	4	—	27	2	3	2	19	7	
		c	27	27	—	—	—	2	—	—	—	—	—	
		d	6	6	—	—	—	1	—	—	—	—	—	
		e	1.540	1.532	8	17	—	256	1	79	1	221	2	
	Tot.	1.924	1.882	42	21	—	286	3	84	3	247	9		
		11	10	1	—	—	3	—	—	—	—	—		
27	Industria dello spettacolo	a	34	32	2	—	—	—	—	—	—	—	1	
		b	95	43	52	1	1	5	6	1	1	3	8	
		c	159	139	20	—	—	6	4	3	—	12	5	
	Tot.	288	214	74	1	1	11	10	4	1	15	14		
		1	1	—	—	—	—	—	—	—	—	—		
28	Industrie non specificate	a	38	37	1	—	—	—	—	2	—	4	—	
		b	344	247	97	8	1	29	15	19	1	47	17	
		c	174	135	39	—	—	10	8	10	2	17	11	
		d	—	—	—	—	—	—	—	—	—	—	—	
		e	566	419	187	8	1	39	28	31	3	68	28	
	Tot.	90.739	68.410	22.329	1.811	1.297	11.533	6.769	2.913	1.286	9.122	3.858		
		3	2	1	—	—	—	—	—	—	1	103		
Totale Industria...			6.078	5.593	485	61	16	328	55	133	10	454	41	
			3.494	2.503	991	130	22	467	200	84	37	286	180	
			10.310	5.937	4.373	79	140	521	873	133	274	598	854	
			2.123	1.946	177	18	3	129	24	36	6	183	26	
			68.734	52.431	16.303	1.523	1.116	10.088	5.617	2.527	959	7.601	2.748	
			3	2	1	—	—	—	—	—	—	1	—	
TRASPORTI E COMUNICAZIONI														
29	Trasporti terrestri, marittimi ed aerei	a	3.095	3.058	37	51	—	228	5	112	1	359	—	
		b	2.378	2.261	117	2	—	27	7	12	3	45	16	
		c	8.318	8.254	64	15	1	169	4	284	2	775	6	
		d	—	—	—	—	—	—	—	—	—	—	—	
		e	18.791	18.578	218	68	1	424	16	408	6	1.179	22	
	Tot.	376	566	10	51	—	174	4	25	1	109	—		
30	Comunicazioni	a	105	59	46	—	—	—	—	—	1	1	3	
		b	1.605	1.224	381	6	—	80	20	31	19	92	67	
		c	228	225	3	—	—	7	1	7	—	16	2	
		d	—	—	—	—	—	—	—	—	—	—	—	
		e	1.938	1.508	430	6	—	87	21	38	20	109	72	
	Tot.	1	—	1	—	—	—	—	—	—	—	—		
Totale Trasporti e comunicazioni...			3.200	3.117	83	51	—	228	5	112	2	360	3	
			3.983	3.485	498	8	—	107	27	43	22	137	83	
			8.546	8.479	67	15	1	176	5	291	2	791	8	
			—	—	—	—	—	—	—	—	—	—	—	
			15.729	15.081	648	74	1	511	37	446	26	1.288	94	
			577	566	11	51	—	174	4	25	1	109	—	

(*) Vedansi avvertenze nn. 13 e 15 a pagg. 5 e 6.

NOTA. - Le cifre in corsivo sotto i totali delle classi indicano i familiari coadiuvanti il cui ammontare è già compreso nei totali stessi. (Vedasi avvertenza n. 15 a pag. 6).

(1) a Padroni di azienda, amministratori, direttori. - b Impiegati. - c Artigiani indipendenti. - d Artigiani padroni. - e Operai salariati, garzoni.

o condizione (*), l'età (*) ed il sesso.

VINCIA

IN ETÀ DI 10 ANNI E PIÙ

IN ETÀ DI 10 ANNI E PIÙ																				POPOLAZIONE IN ETÀ DA 6 A 9 ANNI		POSIZIONE NELLA PROFESSIONE (1)	Numero delle classi
25-29		30-34		35-39		40-44		45-49		50-54		55-59		60-64		65-69		ignota		M	F		
M	F	M	F	M	F	M	F	M	F	M	F	M	F	M	F	M	F	M	F	M	F		
16	16	17	18	19	20	21	22	23	24	25	26	27	28	29	30	31	32	33	34	35	36	37	38
1	3	5	2	1	7	1	3	2	1	6	2	1	—	1	2	1	1	—	—	—	—	—	—
2	8	1	3	2	4	1	3	1	—	—	—	—	—	—	—	—	—	—	—	—	—	—	—
—	132	—	78	—	63	—	38	—	24	—	10	—	14	—	6	—	6	—	—	—	—	—	—
5	229	4	117	5	70	3	42	1	27	4	12	6	4	3	6	2	3	—	—	—	—	—	—
9	374	11	208	8	147	5	87	4	52	10	25	8	18	4	16	3	12	—	—	—	—	—	—
1	5	3	4	—	2	—	2	—	—	—	—	—	—	—	—	—	—	—	—	—	—	—	—
23	26	43	44	42	36	32	36	61	18	39	12	26	14	23	8	27	11	—	—	—	—	—	—
11	13	6	8	6	9	3	10	2	5	1	2	3	—	2	—	2	—	—	—	—	—	—	—
117	414	109	291	95	295	95	222	88	161	76	93	85	73	54	50	88	92	—	—	—	—	—	—
120	25	118	19	88	17	85	12	87	13	55	4	47	1	27	4	30	2	—	—	—	—	—	—
183	718	139	435	118	348	109	256	80	148	59	95	51	63	47	47	45	55	—	—	—	—	—	—
454	1.196	415	797	849	705	824	536	318	345	280	206	212	151	158	109	192	160	—	—	—	—	—	—
42	53	25	35	22	27	6	22	9	8	2	2	2	8	1	5	7	4	—	—	—	—	—	—
23	—	16	1	24	2	24	2	26	3	24	1	16	—	8	—	14	1	—	—	—	—	—	—
59	35	41	31	51	20	37	14	29	6	27	3	19	2	12	—	13	—	—	—	—	—	—	—
—	—	—	—	—	—	—	—	—	—	—	—	—	—	—	—	—	—	—	—	—	—	—	—
116	265	147	245	216	203	218	180	161	103	123	37	80	15	44	2	51	4	—	—	—	—	—	—
199	800	205	277	291	225	280	196	217	112	174	41	115	17	64	3	78	5	—	—	—	—	—	—
4	—	2	—	6	2	3	—	—	—	—	—	—	—	—	—	—	—	—	—	—	—	—	—
11	2	22	4	26	2	30	2	19	2	8	2	13	—	9	—	10	1	—	—	—	—	—	—
14	15	10	8	7	5	10	3	5	1	7	—	3	—	7	—	5	—	—	—	—	—	—	—
1	3	3	—	4	—	3	1	3	—	2	—	—	—	—	—	—	—	—	—	—	—	—	—
4	—	4	—	—	—	3	—	—	—	3	—	—	—	—	—	—	—	—	—	—	—	—	—
148	27	108	18	103	17	107	7	74	2	40	1	50	—	28	1	30	—	—	—	—	—	—	—
178	47	147	30	140	24	158	13	102	5	60	3	68	—	45	1	45	3	—	—	—	—	—	—
4	2	5	—	1	1	—	—	—	—	—	—	—	—	—	—	—	—	—	—	—	—	—	—
9	—	7	1	18	1	16	—	7	—	4	—	5	—	2	—	2	—	—	—	—	—	—	—
29	6	26	8	32	6	26	—	27	1	18	—	16	—	9	—	6	—	—	—	—	—	—	—
8	—	3	—	6	—	3	—	—	—	—	—	—	—	—	—	—	—	—	—	—	—	—	—
1	—	3	—	—	—	1	—	—	—	—	—	—	—	—	—	—	—	—	—	—	—	—	—
233	1	190	2	140	—	138	—	107	1	78	—	45	—	14	—	14	—	—	—	—	—	—	—
280	7	229	11	196	7	184	—	141	2	100	—	66	—	26	—	22	—	—	—	—	—	—	—
4	—	2	—	1	1	—	—	—	—	—	—	—	—	—	—	—	—	—	—	—	—	—	—
—	—	2	1	7	—	8	—	4	—	5	—	2	—	2	—	2	—	—	—	—	—	—	—
4	10	6	16	4	7	6	3	1	—	3	—	3	—	4	—	2	—	—	—	—	—	—	—
30	3	13	2	9	3	9	1	9	1	17	—	11	1	11	—	9	—	—	—	—	—	—	—
84	13	21	19	20	10	23	4	14	1	25	—	16	1	17	—	18	—	—	—	—	—	—	—
—	—	—	—	—	—	—	—	—	—	—	—	—	—	—	—	—	—	—	—	—	—	—	—
3	—	5	—	4	—	5	—	2	—	5	1	4	—	2	—	1	—	—	—	—	—	—	—
28	29	42	11	25	8	13	7	11	3	12	2	5	3	4	—	4	—	—	—	—	—	—	—
13	6	14	3	17	1	12	1	10	2	8	2	7	—	8	1	8	2	1	—	—	—	—	—
44	35	61	14	46	9	30	8	23	5	25	5	16	8	14	1	18	2	1	—	—	—	—	—
—	—	—	—	—	—	—	—	—	—	—	—	—	—	—	—	—	—	—	—	—	—	—	—
528	39	609	68	714	61	665	58	574	43	479	29	355	23	309	17	383	25	—	—	—	—	—	—
340	210	283	142	247	84	192	58	142	26	118	13	89	7	67	3	58	—	—	—	—	—	—	—
737	602	620	393	570	373	554	272	503	192	487	111	393	96	279	65	463	128	—	—	—	—	—	—
219	29	239	24	247	20	204	14	196	14	141	6	132	3	84	4	118	4	—	—	—	—	—	—
6.527	1.874	5.213	1.200	4.694	991	3.971	780	3.072	468	2.282	232	1.914	141	1.482	90	1.536	87	—	—	—	—	—	—
8.351	2.754	6.904	1.827	6.472	1.529	5.586	1.182	4.487	743	3.507	391	2.883	270	2.221	179	2.558	244	—	—	—	—	—	—
475	79	228	51	134	40	82	28	44	17	25	12	17	12	13	10	37	10	—	—	—	—	—	—
402	1	355	1	315	5	277	4	267	6	223	3	170	1	129	4	170	6	—	—	—	—	—	—
190	5	484	14	301	23	446	21	394	15	215	5	58	4	13	3	14	1	—	—	—	—	—	—
977	6	1.327	11	1.341	9	1.317	10	901	4	559	3	270	2	175	5	143	1	—	—	—	—	—	—
1.589	12	2.186	26	2.017	37	2.040	35	1.562	25	997	11	498	7	317	12	327	8	—	—	—	—	—	—
92	—	55	—	21	1	12	1	9	1	5	—	8	—	—	1	5	1	—	—	—	—	—	—
1	4	4	6	5	4	5	7	13	7	8	5	8	4	7	2	7	3	—	—	—	—	—	—
56	54	212	63	207	51	155	38	128	31	82	15	70	13	59	8	46	2	—	—	—	—	—	—
37	—	30	—	30	—	32	—	24	—	22	—	6	—	10	—	4	—	—	—	—	—	—	—
94	58	246	69	242	55	192	45	165	38	112	20	84	17	76	10	57	5	—	—	—	—	—	—
—	—	—	—	—	—	—	—	—	—	—	—	—	—	—	—	—	—	—	—	—	—	—	—
403	5	359	7	320	9	282	11	280	13	231	8	178	5	136	6	177	9	—	—	—	—	—	—
246	59	696	77	568	74	601	59	522	46	297	20	128	17	72	11	60	3	—	—	—	—	—	—
1.014	6	1.357	11	1.371	9	1.349	10	925	24	581	3	276	2	185	5	147	1	—	—	—	—	—	—
1.683	70	2.412	95	2.259	92	2.232	80	1.727	63	1.109	31	582	24	393	22	394	13	—	—	—	—	—	—
92	—	55	—	21	1	12	2	9	1	5	—	8	—	—	1	5	1	—	—	—	—	—	—

Segue TAVOLA XIII.

Popolazione presente secondo la professione

PRO

Numero delle classi	PROFESSIONI O CONDIZIONI (*)	POSIZIONE NELLA PROFESSIONE (1)	POPOLAZIONE											
			IN COMPLESSO			10-14		15-19		20		21-24		
			M	F	M	F	M	F	M	F	M	F		
1	2	3	4	5	6	7	8	9	10	11	12	13	14	
COMMERCIO														
31	Vendita di merci e di derrate alimentari.....	a	5.463	4.226	1.237	39	9	246	70	98	14	355	67	
		b	2.761	2.169	592	202	10	675	115	72	33	292	130	
		e	709	654	55	45	2	141	12	12	3	54	6	
		Tot.	8.933	7.049	1.884	286	21	1.062	197	182	50	701	208	
			1.242	841	401	39	9	218	60	43	8	176	47	
32	Vendita di generi non alimentari.....	a	2.969	2.356	613	11	5	86	33	31	7	140	26	
		b	3.802	2.600	1.202	151	16	625	245	114	67	354	248	
		e	819	724	95	12	4	55	23	7	3	48	13	
		Tot.	7.590	5.680	1.910	174	25	766	301	152	77	542	287	
			532	371	161	11	5	80	27	14	5	77	17	
33	Vendita di merci diverse.....	a	1.779	1.322	457	10	3	51	16	16	—	64	10	
		b	117	68	49	3	—	11	11	2	—	5	7	
		e	36	30	6	1	—	1	1	—	—	—	2	
		Tot.	1.932	1.420	512	14	3	63	28	18	—	71	19	
			253	152	101	10	2	37	13	8	—	36	8	
34	Esercizi pubblici.....	a	2.760	1.917	843	25	11	120	48	14	16	118	39	
		b	629	422	207	13	3	56	33	15	10	55	29	
		e	1.794	1.456	338	7	1	124	20	43	7	144	33	
		Tot.	5.183	3.795	1.388	45	15	300	101	72	33	317	101	
			725	419	306	25	11	110	46	10	12	81	27	
35	Magazzini generali. Sensali. Rappresentanti.....	a	990	973	17	—	1	11	3	7	1	26	4	
		b	1.704	1.707	57	2	1	28	6	34	1	116	13	
		e	15	14	1	—	—	1	—	—	—	—	—	
		Tot.	2.709	2.694	75	2	2	40	9	41	2	142	17	
			54	46	8	—	1	8	3	2	1	10	2	
36	Aziende commerciali non specificate.....	a	154	146	8	—	—	2	—	20	1	39	—	
		b	565	383	182	8	3	62	34	39	15	89	49	
		e	123	121	2	—	—	6	1	6	—	24	—	
		Tot.	842	650	192	8	3	70	35	65	16	152	40	
			2	1	1	—	—	—	—	1	—	—		
	Totale Commercio ...	a	14.115	10.940	3.175	85	29	516	170	186	39	742	146	
		b	9.638	7.349	2.289	379	33	1.457	444	276	126	911	467	
		e	3.496	2.999	497	65	7	328	57	68	13	272	54	
		Tot.	27.249	21.288	5.961	529	69	2.301	671	530	178	1.925	667	
			2.808	1.830	978	85	28	453	149	77	27	380	101	
BANCA E ASSICURAZIONE														
37	Banca - Borsa - Credito.....	—	1.907	1.744	163	1	1	74	8	25	5	214	30	
38	Assicurazioni.....	—	449	364	85	1	—	25	10	9	2	38	26	
39	Addetti ad aziende non specificate.....	—	5	4	1	—	—	—	—	—	—	—	—	
	Totale Banca e assicurazione ...	—	2.361	2.112	249	2	1	99	18	34	7	247	56	
DIFESA DEL PAESE														
40	Difesa del Paese.....	—	2.089	2.089	—	—	—	38	—	62	—	453	—	
AMMINISTRAZIONE PUBBLICA ED ORGANIZZAZIONI SINDACALI														
41	Amministrazione pubblica ed organizzazioni sindacali.....	—	6.079	4.981	1.098	1	1	82	71	32	21	229	98	
42	Corpi organizzati alle dipendenze di pubbliche amministrazioni.....	—	848	848	—	—	—	—	—	1	—	29	—	
	Totale Amministrazione pubblica ed organizzazioni sindacali ...	—	6.927	5.829	1.098	1	1	82	71	33	21	258	98	
AMMINISTRAZIONE PRIVATA														
43	Amministrazione privata.....	—	534	303	231	6	—	27	57	11	12	26	62	

(*) Vedansi avvertenze nn. 13 e 15 a pagg. 5 e 6.

NOTA. — Le cifre in « corsivo » sotto i totali delle classi indicano i familiari coadiuvanti il cui ammontare è già compreso nei totali stessi. (Vedasi avvertenza n. 15 a pag. 6).

(1) a Padroni di azienda, amministratori, direttori. — b Impiegati. — c Artigiani indipendenti. — d Artigiani padroni. — e Operai salariati, garzoni.

o condizione (*), l'età (*) ed il sesso.

VINCIA

IN ETÀ DI 10 ANNI E PIÙ																				POPOLAZIONE IN ETÀ DA 6 A 9 ANNI				POSIZIONE NELLA PROFESSIONE (1)	Numero delle classi
25-29		30-34		35-39		40-44		45-49		50-54		55-59		60-64		65- ∞		ignota		M		F			
M	F	M	F	M	F	M	F	M	F	M	F	M	F	M	F	M	F	M	F	M	F	M	F		
15	16	17	18	19	20	21	22	23	24	25	26	27	28	29	30	31	32	33	34	35	36	37	38		
433	95	467	116	488	167	525	165	422	166	364	129	308	94	226	68	255	77	—	—	1	—	a	—		
249	115	191	64	141	45	92	38	71	18	66	11	42	7	39	3	37	3	—	—	—	—	b	—		
54	4	67	3	58	7	64	9	42	3	35	2	39	2	24	1	19	1	—	—	—	—	e	—		
736	214	725	188	687	219	681	212	535	187	465	142	389	103	289	72	311	81	—	—	1	—	Tot.	31		
145	42	84	41	56	49	34	39	16	31	7	24	8	20	2	20	13	11	—	—	1	—				
180	49	238	61	301	75	307	80	289	76	239	62	196	54	136	27	202	58	—	—	—	—	a	—		
351	243	252	143	193	120	147	52	124	38	91	17	77	8	59	2	62	3	—	—	1	—	b	—		
77	13	88	12	71	6	74	3	90	12	47	5	65	—	49	—	41	1	—	—	1	—	e	—		
608	305	578	216	565	201	528	185	503	126	377	84	338	62	244	29	305	62	—	—	2	—	Tot.	32		
75	19	29	22	35	13	20	16	10	19	5	7	4	4	3	1	8	6	—	—	—	—				
111	27	137	48	150	60	169	60	144	52	104	43	100	40	103	26	163	70	—	—	—	—	a	—		
9	9	4	5	6	4	12	4	8	3	2	2	1	2	2	—	3	2	—	—	—	—	b	—		
1	—	1	1	4	1	7	—	2	1	2	—	5	—	2	—	2	—	—	—	—	—	e	—		
121	36	142	54	160	65	188	64	154	56	108	45	106	42	107	26	168	72	—	—	—	—	Tot.	33		
23	10	17	14	10	18	4	10	—	8	—	4	1	5	3	4	3	5	—	—	—	—				
149	58	187	78	227	95	224	99	216	93	193	81	166	90	134	56	144	79	—	—	1	—	a	—		
90	52	49	26	29	31	23	11	29	2	18	2	21	4	13	3	11	1	—	—	—	—	b	—		
175	38	194	35	178	50	154	49	112	31	98	31	85	18	52	18	90	7	—	—	—	—	e	—		
414	148	480	139	424	176	401	159	357	126	309	114	272	112	199	77	245	87	—	—	1	—	Tot.	34		
74	29	40	34	29	34	13	35	15	26	4	20	6	15	3	7	9	10	—	—	1	—				
62	1	80	—	115	3	127	—	119	—	—	—	95	—	90	2	114	1	—	—	—	—	a	—		
282	14	264	8	269	4	237	5	167	—	125	3	88	1	45	1	50	—	—	—	—	—	b	—		
1	—	2	—	1	—	2	—	3	—	—	—	1	—	1	—	1	—	—	—	—	—	e	—		
345	15	346	8	385	7	366	5	289	—	250	4	184	2	136	3	165	1	—	—	—	—	Tot.	35		
11	1	7	—	4	—	1	—	2	—	—	—	—	—	—	—	—	—	—	—	—	—				
9	2	10	1	15	—	17	1	11	1	8	1	7	—	1	—	7	1	—	—	—	—	a	—		
46	36	33	24	24	11	21	8	13	6	13	1	12	1	8	1	15	2	—	—	—	—	b	—		
8	1	12	—	10	—	17	—	4	—	11	—	9	—	7	—	7	—	—	—	—	—	e	—		
68	39	55	25	49	11	55	9	28	7	32	2	28	1	16	1	29	3	—	—	—	—	Tot.	36		
944	232	1.119	304	1.296	400	1.369	405	1.201	388	1.033	316	872	279	690	179	885	286	—	—	—	—	a	—		
1.027	469	793	270	662	215	532	118	412	67	315	36	241	23	166	10	178	11	—	—	2	—	b	—		
316	56	364	51	322	64	318	61	253	47	193	39	204	20	135	19	160	9	—	—	1	—	e	—		
2.287	757	2.276	625	2.280	679	2.219	584	1.866	502	1.541	391	1.317	322	991	208	1.223	306	3	2	4	—	Tot.	37		
328	101	177	111	134	114	73	100	43	84	16	55	19	44	11	32	33	32	1	—	—	—				
356	32	287	29	226	25	188	13	120	10	88	5	55	3	57	1	53	1	—	—	—	—		37		
58	18	51	12	42	9	34	7	33	—	30	1	15	—	17	—	16	—	—	—	—	—		38		
—	—	1	1	3	—	—	—	—	—	—	—	—	—	—	—	—	—	—	—	—	—		39		
414	50	339	48	271	34	222	20	153	10	118	6	70	3	74	1	69	1	—	—	—	—				
375	—	380	—	368	—	207	—	118	—	70	—	44	—	18	—	6	—	—	—	—	—		40		
479	153	667	129	686	142	671	121	607	120	530	84	458	70	329	49	260	39	—	—	—	—		41		
180	—	140	—	172	—	155	—	123	—	78	—	16	—	7	—	2	—	—	—	—	—		42		
609	153	807	129	808	142	826	121	780	120	603	84	474	70	336	49	262	39	—	—	—	—				
46	41	33	27	23	11	19	11	17	5	21	3	19	—	23	—	31	2	—	—	—	—		43		

Segue TAVOLA XIII.

Popolazione presente secondo la professione

PRO

Numero delle classi	PROFESSIONI O CONDIZIONI (*)	POSIZIONE NELLA PROFESSIONE (1)	POPOLAZIONE											
			IN COMPLESSO			10-14		15-19		20		21-24		
			M	F	M	F	M	F	M	F	M	F		
1	2	3	4	5	6	7	8	9	10	11	12	13	14	
	CULTO													
44	Culto	—	1.815	1.143	672	2	—	42	28	13	17	62	62	
	PROFESSIONI ED ARTI LIBERALI													
45	Insegnamento	—	3.449	863	2.586	—	—	8	47	7	41	33	238	
46	Professioni sanitarie	—	3.416	1.714	1.702	1	—	25	46	9	22	61	153	
47	Professioni legali	—	580	570	10	—	—	—	—	—	—	27	2	
48	Lettere e scienze	—	820	783	37	—	—	10	—	10	1	88	12	
49	Arti belle	—	970	703	267	5	6	30	37	25	10	101	43	
	Totale Professioni ed arti liberali...	—	9.235	4.633	4.602	6	6	73	130	51	74	305	453	
	ADDETTI AI SERVIZI DOMESTICI													
50	Addetti ai servizi domestici	—	11.904	1.396	10.508	60	479	123	2.544	31	574	125	1.630	
	PROPRIETARI E BENESTANTI													
51	Proprietari e benestanti	—	2.599	1.429	1.170	3	7	17	25	4	6	38	28	
	CONDIZIONI NON PROFESSIONALI													
52	Pensionati	—	6.274	4.648	1.626	—	—	—	—	—	—	1	—	
53	Studenti, seminaristi, collegiali	—	40.384	23.525	16.859	17.415	14.390	3.881	1.912	480	168	1.368	231	
54	Attendenti alle cure domestiche	—	173.121	—	173.121	—	5.168	—	12.028	—	2.694	—	12.174	
55	Altre condizioni non professionali	—	17.833	10.176	7.657	515	435	691	442	74	59	228	215	
	Totale Condizioni non professionali...	—	237.612	38.349	199.263	17.930	19.988	4.572	14.382	554	2.921	1.597	12.670	
	SENZA INDICAZIONE DI PROFESSIONE O CONDIZIONE													
56	Senza indicazione di professione o condizione	—	1.723	949	774	616	637	65	23	16	2	45	11	
	TOTALE GENERALE...	—	552.897	270.141	282.756	26.185	25.527	35.262	34.291	7.740	6.882	26.659	25.213	
			<i>68.597</i>	<i>45.490</i>	<i>23.107</i>	<i>4.146</i>	<i>2.693</i>	<i>12.115</i>	<i>6.689</i>	<i>1.794</i>	<i>1.231</i>	<i>7.263</i>	<i>3.350</i>	
	RIEPILOGO													
	Agricoltura e caccia	—	142.381	107.130	35.251	5.145	3.041	15.779	9.536	3.042	1.758	11.166	5.524	
			<i>62.134</i>	<i>40.747</i>	<i>21.397</i>	<i>3.852</i>	<i>2.506</i>	<i>10.838</i>	<i>6.365</i>	<i>1.578</i>	<i>1.164</i>	<i>6.344</i>	<i>3.546</i>	
	Industria	—	90.739	68.410	22.329	1.811	1.297	11.533	6.769	2.913	1.286	9.122	3.358	
			<i>3.078</i>	<i>2.347</i>	<i>731</i>	<i>158</i>	<i>159</i>	<i>650</i>	<i>171</i>	<i>114</i>	<i>39</i>	<i>430</i>	<i>103</i>	
	Trasporti e comunicazioni	—	15.729	15.081	648	74	1	511	37	446	26	1.238	94	
			<i>577</i>	<i>566</i>	<i>11</i>	<i>51</i>	<i>—</i>	<i>174</i>	<i>4</i>	<i>25</i>	<i>1</i>	<i>109</i>	<i>—</i>	
	Commercio	—	27.249	21.388	5.861	529	69	2.301	671	530	178	1.925	667	
			<i>2.808</i>	<i>1.830</i>	<i>978</i>	<i>85</i>	<i>28</i>	<i>453</i>	<i>149</i>	<i>77</i>	<i>27</i>	<i>380</i>	<i>101</i>	
	Banca e assicurazione	—	2.361	2.112	249	2	1	99	18	34	7	247	56	
	Difesa del Paese	—	2.089	2.089	—	—	—	38	—	62	—	453	—	
	Amministrazione pubblica ed organizzazioni sindacali	—	6.927	5.829	1.098	1	1	82	71	33	21	258	98	
	Amministrazione privata	—	534	303	231	6	—	27	57	11	12	28	62	
	Culto	—	1.815	1.143	672	2	—	42	28	13	17	62	62	
	Professioni ed arti liberali	—	9.235	4.633	4.602	6	6	73	130	51	74	305	453	
	Addetti ai servizi domestici	—	11.904	1.396	10.508	60	479	123	2.544	31	574	125	1.630	
	Proprietari e benestanti	—	2.599	1.429	1.170	3	7	17	25	4	6	38	28	
	Condizioni non professionali	—	237.612	38.349	199.263	17.930	19.988	4.572	14.382	554	2.921	1.597	12.670	
	Senza indicazione di professione o condizione	—	1.723	949	774	616	637	65	23	16	2	45	11	
	TOTALE GENERALE...	—	552.897	270.141	282.756	26.185	25.527	35.262	34.291	7.740	6.882	26.659	25.213	
			<i>68.597</i>	<i>45.490</i>	<i>23.107</i>	<i>4.146</i>	<i>2.693</i>	<i>12.115</i>	<i>6.689</i>	<i>1.794</i>	<i>1.231</i>	<i>7.263</i>	<i>3.350</i>	

(*) Vedansi avvertenze nn. 13 e 15 a pagg. 5 e 6.

NOTA. — Le cifre in corsivo sotto i totali delle classi indicano i familiari coadiuvanti il cui ammontare è già compreso nei totali stessi. (Vedasi avvertenza n. 15 a pag. 6).

(1) a Padroni di azienda, amministratori, direttori. — b Impiegati. — c Artigiani indipendenti. — d Artigiani padroni — e Operai salariati, garzoni.

o condizione (*), l'età (*) ed il sesso.

VINCIA

IN ETÀ DI 10 ANNI E PIÙ

IN ETÀ DI 10 ANNI E PIÙ																				POPOLAZIONE IN ETÀ DA 6 A 9 ANNI		POSIZIONE NELLA PROFESSIONE (1)	Numero delle classi
25-29		30-34		35-39		40-44		45-49		50-54		55-59		60-64		65-69		ignota		M	F		
M	F	M	F	M	F	M	F	M	F	M	F	M	F	M	F	M	F	M	F	M	F	37	38
15	16	17	18	19	20	21	22	23	24	25	26	27	28	29	30	31	32	33	34	35	36		
66	78	53	66	42	66	80	53	150	51	150	65	160	48	121	43	201	95	1	—	—	—	—	44
70	410	116	476	108	372	95	290	109	237	85	214	92	105	75	77	65	79	—	—	—	—	—	45
286	287	246	302	196	246	188	188	184	154	191	114	126	72	111	58	90	60	—	—	—	—	—	46
81	8	80	—	72	—	78	—	56	—	59	—	45	—	26	—	46	—	—	—	—	—	—	47
148	11	158	5	99	3	68	—	62	2	40	1	39	—	26	1	39	1	1	—	—	—	—	48
79	39	65	41	76	31	74	19	70	18	47	4	50	5	35	8	45	6	1	—	3	1	—	49
664	755	665	824	551	652	508	492	481	411	422	388	552	182	273	144	285	146	2	—	3	1	—	
174	1.229	105	811	108	666	85	614	97	502	93	415	98	344	113	286	184	413	—	1	4	12	—	50
46	46	45	52	67	82	64	85	102	107	136	124	148	107	181	126	577	375	1	—	10	2	—	51
6	6	76	12	125	50	159	94	295	98	417	119	515	168	628	257	2.426	822	—	—	—	—	—	52
321	77	40	17	14	9	2	—	—	1	—	—	—	—	—	—	—	—	4	4	25.079	24.286	—	53
—	16.997	—	17.651	—	17.682	—	17.078	—	15.416	—	13.484	—	11.680	—	10.643	—	20.414	—	17	—	133	—	54
260	261	259	235	293	248	302	220	321	207	340	264	510	309	832	505	5.547	4.252	4	5	202	233	—	55
587	17.341	375	17.915	432	17.989	463	17.392	616	15.722	757	13.867	1.025	12.157	1.460	11.405	7.973	25.488	8	26	25.281	24.652	—	
32	14	29	9	18	7	34	10	1	6	17	6	10	4	20	11	35	28	11	6	2.574	2.608	—	56
26.782	28.141	23.173	25.557	21.108	24.242	19.915	22.489	17.848	19.390	15.341	16.446	13.782	14.114	12.227	12.870	24.083	27.558	36	36	27.997	27.342	—	
7.366	3.300	4.356	2.055	2.856	1.317	1.939	858	1.238	483	662	229	467	166	395	116	888	120	5	—	92	49	—	
11.469	4.853	8.740	3.135	7.409	2.293	7.375	1.845	7.303	1.148	6.797	730	6.600	583	6.003	396	10.295	408	7	1	110	57	—	
6.531	3.120	3.396	1.893	2.567	1.162	1.772	728	1.142	381	616	162	423	110	371	73	813	77	4	—	89	46	—	
8.351	2.754	6.964	1.827	6.472	1.529	5.586	1.182	4.487	743	3.507	391	2.893	270	2.221	179	2.559	244	2	—	11	10	—	
415	79	228	51	134	40	82	28	44	17	25	12	17	12	13	10	37	10	—	—	1	3	—	
1.683	70	2.412	95	2.259	92	2.232	86	1.727	63	1.109	31	582	24	393	22	384	13	1	—	—	—	—	
92	—	55	—	21	1	12	2	9	1	5	—	8	—	—	1	5	1	—	—	—	—	—	
2.287	757	2.276	625	2.280	679	2.219	584	1.866	502	1.541	391	1.317	322	991	208	1.223	306	3	2	4	—	—	
328	101	177	111	134	114	73	100	43	84	16	55	19	44	11	32	33	32	1	—	2	—	—	
414	50	339	42	271	34	222	20	153	10	118	6	70	3	74	1	69	1	—	—	—	—	—	
375	—	330	—	368	—	207	—	118	—	70	—	44	—	18	—	6	—	—	—	—	—	—	
609	153	307	129	308	142	326	121	730	120	603	84	474	70	336	49	262	39	—	—	—	—	—	
45	41	33	27	23	11	19	11	17	5	21	3	19	—	23	—	31	2	—	—	—	—	—	
66	78	53	66	42	66	80	53	150	51	150	65	160	48	121	43	201	95	1	—	—	—	—	
664	755	665	824	551	652	508	492	481	411	422	388	552	182	273	144	285	146	2	—	3	1	—	
174	1.229	105	811	108	666	85	614	97	502	93	415	98	344	113	286	184	413	—	1	4	12	—	
46	46	45	52	67	82	64	85	102	107	136	124	148	107	181	126	577	375	1	—	10	2	—	
587	17.341	375	17.915	432	17.989	463	17.392	616	15.722	757	13.867	1.025	12.157	1.460	11.405	7.973	25.488	8	26	25.281	24.652	—	
32	14	29	9	18	7	34	10	1	6	17	6	10	4	20	11	35	28	11	6	2.574	2.608	—	
26.782	28.141	23.173	25.557	21.108	24.242	19.915	22.489	17.848	19.390	15.341	16.446	13.782	14.114	12.227	12.870	24.083	27.558	36	36	27.997	27.342	—	
7.366	3.300	4.356	2.055	2.856	1.317	1.939	858	1.238	483	662	229	467	166	395	116	888	120	5	—	92	49	—	

TAVOLA XIV.

Non cattolici secondo la condizione sociale

Num. d'ordine	CONDIZIONE SOCIALE DEL CAPO FAMIGLIA	IN COMPLESSO			GRECO-SCISMATICA			EVANGELICA			
		M F	M	F	M F	M	F	M F	M	F	
		1	2	3	4	5	6	7	8	9	10
											Comune di
1	ADDETTI ALL'AGRICOLTURA.....	36	20	16	—	—	—	6	3	3	
	Conducenti terreni propri.....	25	12	13	—	—	—	1	—	1	
	Fittavoli.....	—	—	—	—	—	—	—	—	—	
	Mezzadri e coloni.....	—	—	—	—	—	—	—	—	—	
	Giornalieri ed operai di campagna.....	7	6	1	—	—	—	4	3	1	
	Altri addetti all'agricoltura.....	4	2	2	—	—	—	1	—	1	
2	INDUSTRIALI.....	88	52	36	3	2	1	21	10	11	
3	COMMERCianti.....	208	108	100	6	5	1	35	17	18	
4	ARTIGIANI.....	12	7	5	3	2	1	—	—	—	
5	OPERAI.....	148	94	54	7	5	2	68	42	26	
6	PERSONALE DI SERVIZIO E DI FATICA...	28	20	8	2	2	—	17	10	7	
7	FORZE ARMATE (esclusi gli Ufficiali ed i militari di leva).....	13	7	6	1	—	1	5	3	2	
8	UFFICIALI.....	25	8	17	2	—	2	9	1	8	
9	IMPIEGATI.....	421	211	210	16	11	5	122	51	71	
10	CULTO, PROFESSIONI ED ARTI LIBERALI...	274	141	133	13	9	4	45	21	24	
11	PROPRIETARI E BENESTANTI.....	81	29	52	—	—	—	19	4	15	
12	CONDIZIONI NON PROFESSIONALI.....	188	91	92	12	9	3	46	19	27	
13	IGNOTA (1).....	111	68	43	3	—	3	41	23	18	
	Totale...	1.628	856	772	68	45	23	494	204	230	
	<i>di cui stranieri (*)...</i>	<i>340</i>	<i>214</i>	<i>126</i>	<i>57</i>	<i>44</i>	<i>13</i>	<i>162</i>	<i>74</i>	<i>78</i>	
											PRO
1	ADDETTI ALL'AGRICOLTURA.....	118	76	42	1	1	—	21	10	11	
	Conducenti terreni propri.....	41	21	20	—	—	—	13	6	7	
	Fittavoli.....	5	4	1	—	—	—	—	—	—	
	Mezzadri e coloni.....	2	2	—	—	—	—	—	—	—	
	Giornalieri ed operai di campagna.....	63	44	19	1	1	—	7	4	3	
	Altri addetti all'agricoltura.....	7	5	2	—	—	—	1	—	1	
2	INDUSTRIALI.....	124	67	57	3	2	1	37	17	20	
3	COMMERCianti.....	239	129	110	6	5	1	36	18	18	
4	ARTIGIANI.....	39	24	15	3	2	1	—	—	—	
5	OPERAI.....	206	129	77	7	5	2	71	43	28	
6	PERSONALE DI SERVIZIO E DI FATICA...	44	29	15	2	2	—	17	10	7	
7	FORZE ARMATE (esclusi gli Ufficiali ed i militari di leva).....	13	7	6	1	—	1	5	3	2	
8	UFFICIALI.....	25	8	17	2	—	2	9	1	8	
9	IMPIEGATI.....	443	222	221	16	11	5	120	54	75	
10	CULTO, PROFESSIONI ED ARTI LIBERALI...	291	153	138	13	9	4	48	23	25	
11	PROPRIETARI E BENESTANTI.....	83	30	53	—	—	—	19	4	15	
12	CONDIZIONI NON PROFESSIONALI.....	193	96	97	12	9	3	48	20	28	
13	IGNOTA (1).....	113	69	44	4	1	3	42	23	19	
	Totale...	1.931	1.039	892	70	47	23	482	226	256	
	<i>di cui stranieri (*)...</i>	<i>353</i>	<i>220</i>	<i>133</i>	<i>57</i>	<i>44</i>	<i>13</i>	<i>163</i>	<i>79</i>	<i>84</i>	

(*) Vedansi avvertenze nn. 10, 16 e 17 a pagg. 4 e 6.

(1) In questa voce sono compresi soltanto i censiti nelle convivenze, per i quali non è possibile far riferimento alla condizione sociale del capo della convivenza.

del capo famiglia (*), la religione (*) ed il sesso.

RELIGIONE												Num. d'ordine
ISRAELITA			MAOMETTANA			ALTRA			NESSUNA			
M F	M	F	M F	M	F	M F	M	F	M F	M	F	
12	13	14	15	16	17	18	19	20	21	22	23	
BOLOGNA												
16	8	8	—	—	—	—	—	—	14	9	5	1
13	6	7	—	—	—	—	—	—	11	6	5	
—	—	—	—	—	—	—	—	—	—	—	—	
—	—	—	—	—	—	—	—	—	—	—	—	
3	2	1	—	—	—	—	—	—	3	3	—	
48	23	20	—	—	—	—	—	—	21	17	4	2
147	73	74	1	1	—	—	—	—	19	12	7	3
5	3	2	—	—	—	—	—	—	4	2	2	4
19	12	7	3	1	2	—	—	—	51	34	17	5
1	1	—	1	1	—	—	—	—	7	6	1	6
7	4	3	—	—	—	—	—	—	—	—	—	7
7	4	3	—	—	—	—	—	—	7	3	4	8
215	99	116	—	—	—	1	1	—	67	49	18	9
164	76	88	—	—	—	—	—	—	52	35	17	10
50	19	31	4	1	3	—	—	—	8	5	3	11
97	45	52	1	1	—	—	—	—	27	17	10	12
37	24	13	3	1	2	—	—	—	27	20	7	13
808	391	417	13	6	7	1	1	—	304	209	95	
112	34	28	11	6	5	—	—	—	8	6	2	
VINZIA												
16	8	8	—	—	—	—	—	—	80	57	23	1
13	6	7	—	—	—	—	—	—	15	9	6	
—	—	—	—	—	—	—	—	—	5	4	1	
—	—	—	—	—	—	—	—	—	2	2	—	
—	—	—	—	—	—	—	—	—	55	39	16	
3	2	1	—	—	—	—	—	—	3	3	—	
48	23	20	—	—	—	—	—	—	41	25	16	2
155	77	78	1	1	—	—	—	—	41	28	13	3
5	3	2	—	—	—	—	—	—	31	19	12	4
19	12	7	3	1	2	—	—	—	106	68	38	5
1	1	—	1	1	—	—	—	—	23	15	8	6
7	4	3	—	—	—	—	—	—	—	—	—	7
7	4	3	—	—	—	—	—	—	7	3	4	8
215	99	116	—	—	—	1	1	—	82	57	25	9
165	76	89	—	—	—	—	—	—	65	45	20	10
51	20	31	4	1	3	—	—	—	9	5	4	11
97	45	52	1	1	—	—	—	—	35	21	14	12
37	24	13	3	1	2	—	—	—	27	20	7	13
818	396	422	13	6	7	1	1	—	547	363	184	
112	34	28	11	6	5	—	—	—	10	7	3	

TAVOLA XV.

Stranieri (*) secondo lo Stato di appartenenza ed il sesso.

STATO DI APPARTENENZA	PROVINCIA			COMUNE DI BOLOGNA			STATO DI APPARTENENZA	PROVINCIA			COMUNE DI BOLOGNA		
	M F	M	F	M F	M	F		M F	M	F	M F	M	F
1	2	3	4	5	6	7	1	2	3	4	5	6	7
EUROPA							AFRICA						
CITTÀ DEL VATICANO	—	—	—	—	—	—	Egitto.....	10	6	4	10	6	4
SAN MARINO	16	10	6	14	9	5	Etiopia.....	—	—	—	—	—	—
Albania.....	7	6	1	7	6	1	Liberia.....	—	—	—	—	—	—
Austria.....	49	20	29	43	16	27	Unione Sud Africana.....	—	—	—	—	—	—
Belgio.....	11	5	6	11	5	6	Possedimenti, Protettorati e Mandati belgi.....	1	—	1	1	—	1
Bulgaria.....	15	12	3	15	12	3	Possedimenti, Protettorati e Mandati britannici.....	—	—	—	—	—	—
Cecoslovacchia.....	8	4	4	8	4	4	Possedimenti, Protettorati e Mandati francesi.....	2	1	1	1	1	—
Danimarca.....	—	—	—	—	—	—	Altri Possedimenti e Protettorati.....	—	—	—	—	—	—
Estonia.....	—	—	—	—	—	—	Totale...	13	7	6	12	7	5
Finlandia.....	—	—	—	—	—	—	AMERICA						
Francia.....	51	17	34	49	16	33	Argentina.....	16	9	7	16	9	7
Germania.....	128	55	73	117	49	68	Brasile.....	32	12	20	32	12	20
Gran Bretagna e Irlanda del Nord (Regno Unito di).....	44	19	25	43	19	24	Canadà.....	—	—	—	—	—	—
Grecia.....	11	9	2	11	9	2	Cile.....	1	1	—	1	1	—
Irlanda, Stato libero.....	6	4	2	1	—	1	Colombia.....	1	1	—	1	1	—
Jugoslavia.....	16	10	6	16	10	6	Cuba.....	—	—	—	—	—	—
Lettonia.....	3	3	—	3	3	—	Messico.....	2	1	1	2	1	1
Lituania.....	—	—	—	—	—	—	Perù.....	11	7	4	11	7	4
Lussemburgo.....	—	—	—	—	—	—	Stati Uniti.....	47	17	30	45	16	29
Norvegia.....	—	—	—	—	—	—	Uruguay.....	5	2	3	5	2	3
Paesi Bassi.....	2	1	1	2	1	1	Venezuela.....	4	2	2	—	—	—
Polonia.....	13	12	1	13	12	1	Altri Stati e Possedimenti....	5	4	1	5	4	1
Portogallo.....	10	5	5	10	5	5	Totale...	124	56	68	118	53	65
Romania.....	45	34	11	44	34	10	OCEANIA						
Spagna.....	30	15	15	30	15	15	Australia.....	2	—	2	2	—	2
Svezia.....	2	2	—	2	2	—	Nuova Zelanda.....	—	—	—	—	—	—
Svizzera.....	114	56	58	96	47	49	Possedimenti, Protettorati e Mandati britannici.....	—	—	—	—	—	—
Turchia (parte europea).....	3	2	1	2	1	1	Possedimenti francesi.....	—	—	—	—	—	—
Ungheria.....	87	72	15	86	71	15	Possedimenti e Mandati giapponesi.....	—	—	—	—	—	—
U. R. S. S. (parte europea)....	15	6	9	15	6	9	Possedimenti olandesi.....	—	—	—	—	—	—
Altri Stati e Possedimenti....	—	—	—	—	—	—	Possedimenti U. S. A.....	—	—	—	—	—	—
Totale...	686	379	307	638	352	286	Totale...	2	—	2	2	—	2
ASIA							In complesso...	834	450	384	775	417	358
Afganistan, Nepal, Persia, Siam	—	—	—	—	—	—	<i>di cui con dimora abituale...</i>	<i>434</i>	<i>196</i>	<i>238</i>	<i>393</i>	<i>174</i>	<i>219</i>
Cina.....	3	3	—	3	3	—							
Giappone.....	—	—	—	—	—	—							
India Britannica.....	—	—	—	—	—	—							
Turchia (parte asiatica).....	5	4	1	1	1	—							
U. R. S. S. (parte asiatica)....	—	—	—	—	—	—							
Possedimenti, Protettorati e Mandati britannici.....	1	1	—	1	1	—							
Possedimenti, Protettorati e Mandati francesi.....	—	—	—	—	—	—							
Altri Stati, Possedimenti e Protettorati.....	—	—	—	—	—	—							
Totale...	9	8	1	5	5	—							

(*) Vedi avvertenza n. 17 a pag. 6.

TAVOLA XVI.

Censiti in età di 6 anni e più che sapevano leggere (*).

CIRCOSCRIZIONI (*)	CENSITI IN ETÀ DI 6 ANNI E PIÙ						SU 100 CENSITI IN ETÀ DI 6 ANNI E PIÙ SAPEVANO LEGGERE		
	in complesso			che sapevano leggere			M F	M	F
	M F	M	F	M F	M	F			
1	2	3	4	5	6	7	8	9	10
COMUNI									
Anzola dell' Emilia	4.785	2.426	2.359	4.391	2.282	2.109	92	94	89
Argelato	4.419	2.198	2.221	4.038	2.057	1.981	91	94	89
Bagni della Porretta	4.181	1.972	2.209	3.832	1.836	1.996	92	93	90
Baricella	5.163	2.595	2.568	4.184	2.214	1.970	81	85	77
Bazzano	4.179	2.056	2.123	3.598	1.817	1.781	86	88	84
Bentivoglio	4.754	2.398	2.356	4.300	2.217	2.083	90	92	88
Bologna	228.708	107.907	120.796	215.713	108.515	112.198	94	96	93
Borgo Panigale	8.846	4.392	4.454	7.988	4.031	3.957	90	92	89
Bùdrio	15.653	7.744	7.909	13.515	6.913	6.602	86	89	83
Calderara di Reno	4.822	2.403	2.419	4.339	2.225	2.114	90	93	87
Camugnano	5.375	2.701	2.674	4.491	2.343	2.148	84	87	80
Casalécchio di Reno	6.863	3.275	3.588	6.154	2.993	3.161	90	91	88
Casal Fiumanese	3.893	2.035	1.858	2.859	1.500	1.359	73	74	73
Castel d'Aiano	3.598	1.848	1.750	3.195	1.645	1.550	89	89	89
Castel del Rio	2.693	1.338	1.355	2.033	1.015	1.018	75	76	75
Castel di Casio	3.774	1.900	1.874	3.386	1.713	1.673	90	90	89
Castel Guelfo di Bologna	3.061	1.586	1.475	2.687	1.427	1.260	88	90	85
Castello d'Argile	3.508	1.715	1.793	3.181	1.597	1.584	91	93	88
Castello di Serravalle	3.911	1.991	1.920	3.372	1.746	1.626	86	88	85
Castel Maggiore	6.319	3.530	2.789	5.781	3.333	2.448	91	94	88
Castel San Pietro dell'Emilia	13.075	6.617	6.458	10.752	5.548	5.204	82	84	81
Castenaso	4.822	2.446	2.376	4.282	2.226	2.056	89	91	87
Castiglione dei Pèpoli	7.968	3.890	4.078	6.728	3.341	3.387	84	86	83
Crespellano	5.657	2.882	2.775	5.035	2.611	2.424	89	91	87
Crevalcore	11.612	5.663	5.949	9.657	4.997	4.660	83	88	78
Dozza	2.690	1.401	1.289	2.238	1.165	1.073	83	83	83
Fontanèlice	2.538	1.317	1.221	1.821	958	863	72	73	71
Gaggio Montano	4.618	2.256	2.362	4.014	1.940	2.074	87	86	88
Galliera	4.970	2.410	2.560	4.332	2.197	2.135	87	91	83
Granaglione	3.216	1.369	1.847	2.880	1.257	1.623	90	92	88
Granarolo dell' Emilia	4.504	2.280	2.224	4.114	2.144	1.970	91	94	89
Grizzana	5.123	2.634	2.494	4.332	2.231	2.101	84	85	84
Imola	35.948	18.016	17.932	30.217	15.251	14.966	84	85	83
Lizzano in Belvedere	3.426	1.603	1.823	2.915	1.416	1.499	85	88	82
Loiano	4.442	2.198	2.244	3.488	1.768	1.720	79	80	77
Malalbergo	5.634	2.733	2.851	4.712	2.443	2.269	84	88	80
Marzabotto	5.160	2.665	2.495	4.347	2.291	2.056	84	86	82
Medicina	12.265	6.222	6.043	10.390	5.408	4.982	85	87	82
Minèrbio	6.490	3.185	3.305	5.420	2.757	2.663	84	87	81
Molinella	11.037	5.523	5.514	9.071	4.738	4.333	82	86	79

(*) Vedansi avvertenze nn. 1 e 18 a pagg. 3 e 6.

Segue TAVOLA XVI.

Censiti in età di 6 anni e più che sapevano leggere ().*

CIRCOSCRIZIONI (*)	CENSITI IN ETÀ DI 6 ANNI E PIÙ						SU 100 CENSITI IN ETÀ DI 6 ANNI E PIÙ SAPEVANO LEGGERE		
	in complesso			che sapevano leggere			M F	M	F
	M F	M	F	M F	M	F			
1	2	3	4	5	6	7	8	9	10
Segue: COMUNI									
Monghidoro.....	4.265	2.070	2.195	3.342	1.651	1.691	78	80	77
Monterenzio.....	3.337	1.718	1.619	2.184	1.207	977	65	70	60
Monte San Pietro.....	5.617	2.931	2.686	4.555	2.432	2.123	81	83	79
Montevèglio.....	3.821	1.974	1.847	3.373	1.760	1.613	88	89	87
Monzuno.....	5.039	2.614	2.425	4.158	2.214	1.944	83	85	80
Mordano.....	3.359	1.696	1.663	2.769	1.417	1.352	82	84	81
Ozzano dell' Emilia.....	4.979	2.640	2.330	4.113	2.218	1.895	83	84	81
Pianoro.....	8.602	4.431	4.171	6.668	3.495	3.173	78	79	76
Pieve di Cento.....	4.381	2.110	2.271	3.941	1.970	1.971	90	93	87
Praduro e Sasso.....	9.847	5.060	4.778	8.150	4.277	3.873	83	84	81
Sala Bolognese.....	4.469	2.231	2.238	4.121	2.111	2.010	92	95	90
San Benedetto Val di Sambro.....	5.606	2.834	2.772	4.802	2.464	2.338	86	87	84
San Giòrgio di Piano.....	4.616	2.240	2.376	4.161	2.061	2.100	90	92	88
San Giovanni in Persiceto.....	17.597	8.731	8.866	15.441	7.906	7.535	88	91	86
San Lazzaro di Sàvena.....	6.909	3.522	3.387	5.910	3.080	2.830	86	87	84
San Pietro in Casale.....	8.190	3.938	4.252	7.106	3.552	3.554	87	90	84
Sant'Agata Bolognese.....	4.324	2.115	2.209	3.694	1.901	1.793	86	90	81
Savigno.....	3.759	1.930	1.829	3.163	1.617	1.546	84	84	86
Tossignano.....	3.074	1.562	1.512	2.220	1.103	1.117	72	71	74
Vergato.....	6.027	3.026	3.001	5.300	2.652	2.648	88	88	88
Zola Predosa.....	6.718	3.386	3.332	5.889	3.062	2.827	88	90	86
ZONE E REGIONI AGRARIE (*)									
I - Alta montagna della Porretta...	37.811	18.339	19.472	32.376	16.021	16.355	86	87	84
II - Media montagna del Reno.....	28.290	14.359	13.931	24.351	12.376	11.975	86	86	86
III - Media montagna del Setta e Sa- veno.....	25.016	12.782	12.234	18.763	9.765	8.998	75	76	74
Regione di Montagna...	91.117	45.480	45.637	75.490	38.162	37.328	83	84	82
IV - Alto Colle di Pianoro.....	31.798	16.396	15.402	26.118	13.710	12.408	82	84	81
V - Colle-piano del Bolognese.....	264.008	125.668	138.340	246.412	119.296	127.116	93	95	92
VI - Colle-piano dell' Imolese.....	58.133	29.316	28.817	48.663	24.808	23.855	84	85	83
Regione di Collina...	353.939	171.380	182.559	321.193	157.814	163.379	91	92	89
VII - Piano alto di Anzola.....	34.098	17.477	16.621	30.895	16.241	14.654	91	93	88
VIII - Piano basso a sinistra del Reno	38.002	18.740	19.262	32.913	16.915	15.998	87	90	83
XI - Piano basso a destra del Reno..	52.125	25.572	26.553	45.375	23.065	22.310	87	90	84
X - Piano basso dell' Idice e del Sillaro	38.955	19.489	19.466	32.976	17.059	15.917	85	88	82
Regione di Pianura...	163.180	81.278	81.902	142.159	73.280	68.879	87	90	84
Provincia...	668.236	298.138	310.098	538.842	269.256	269.586	89	90	87

(*) Vedansi avvertenze nn. 1, 2 e 18 a pagg. 3, 4 e 6.

TAVOLA XVII.

Analfabeti secondo l'età (*), il sesso e le categorie professionali (*).

PROVINCIA

ETÀ IN ANNI COMPIUTI (*)	IN COMPLESSO	CATEGORIE PROFESSIONALI (*)							
		Agricoltura e caccia	Industria	Trasporti e comunicazioni	Commercio	Servizi domestici	Altre categorie professionali (1)	Condizioni non professionali	
1	2	3	4	5	6	7	8	9	
6-9.....	M F	4.847	30	—	—	—	6	9	4.802
	M	2.446	26	—	—	—	3	9	2.408
	F	2.401	4	—	—	—	3	—	2.394
10-14.....	M F	846	303	18	4	4	36	3	478
	M	451	222	15	4	4	10	1	195
	F	395	81	3	—	—	26	2	283
15-19.....	M F	1.654	959	98	16	8	89	9	475
	M	986	753	81	16	6	12	3	115
	F	668	206	17	—	2	77	6	360
da 6 a 19 anni ...	M F	7.947	1.292	116	20	12	131	21	5.755
	M	3.883	1.001	96	20	10	25	13	2.718
	F	3.464	291	20	—	2	106	8	3.037
20-29.....	M F	4.178	2.248	311	90	44	130	9	1.346
	M	2.361	1.791	275	90	38	10	7	150
	F	1.817	457	36	—	6	120	2	1.196
30-39.....	M F	5.233	2.048	351	69	51	109	17	2.588
	M	2.044	1.466	288	69	37	10	11	163
	F	3.189	582	63	—	14	99	6	2.425
da 20 a 39 anni ...	M F	9.411	4.296	662	159	95	239	26	3.934
	M	4.405	3.257	563	159	75	20	18	313
	F	5.006	1.039	99	—	20	219	8	3.621
40-49.....	M F	9.047	3.266	579	114	114	143	25	4.806
	M	3.355	2.526	460	112	72	12	12	161
	F	5.692	740	119	2	42	131	13	4.645
50-64.....	M F	20.505	7.165	985	251	308	263	86	11.447
	M	8.223	6.263	858	247	194	53	63	545
	F	12.282	902	127	4	114	210	23	10.902
da 40 a 64 anni ...	M F	29.552	10.431	1.564	365	422	406	111	16.253
	M	11.578	8.789	1.318	359	266	65	75	706
	F	17.974	1.642	246	6	156	341	36	15.547
65 anni - ∞ ...	M F	23.056	5.472	600	119	236	201	139	16.239
	M	9.004	5.151	525	114	154	56	84	2.920
	F	14.052	321	75	5	82	145	55	13.369
Età ignota	M F	28	2	—	—	2	—	—	24
	M	12	2	—	—	—	—	—	10
	F	16	—	—	—	2	—	—	14
In complesso ...	M F	69.394	21.493	2.942	663	767	977	297	42.255
	M	28.882	18.200	2.502	652	595	166	190	6.667
	F	40.512	3.293	440	11	262	811	107	35.588

(*) Vedansi avvertenze nn. 11 e 19 a pagg. 5 e 6.

(1) Banca e assicurazione - D. tesoro del Paese - Amministrazione pubblica ed organizzazioni sindacali - Amministrazione privata - Culto - Professioni ed arti liberali - Proprietari e benestanti.

