

ISTITUTO CENTRALE DI STATISTICA DEL REGNO D'ITALIA

VII CENSIMENTO GENERALE
DELLA POPOLAZIONE

21 APRILE 1931-IX

VOLUME III

FASCICOLO 42

PROVINCIA DI RÈGGIO NELL'EMÌLIA



ROMA
TIPOGRAFIA I. FAILLI
1934 - ANNO XII

ERRATA-CORRIGE

Pag.	10	Tav.	II	Colonna	12	Riga	12	invece di	2. 61	leggasi	2.461	
»	13	»	IV	«	31	»	1	»	»	8	»	2
»	18	»	VII	»	5	»	12	»	»	264	»	364
»	19	»	VIII	»	5	»	9	»	»	3.77	»	3.778



INDICE

1 - AVVERTENZE	Pag.	IV
2 - NOTE ILLUSTRATIVE:		
1 - <i>Circoscrizione provinciale</i>	»	V
2 - <i>Popolazione presente e residente</i>	»	V
3 - <i>Densità</i>	»	V
4 - <i>Popolazione agglomerata e sparsa - Presenti con dimora temporanea - Assenti temporaneamente</i>	»	V
5 - <i>Famiglie di censimento e famiglie naturali</i>	»	VI
6 - <i>Convivenze</i>	»	VII
7 - <i>Sesso ed età</i>	»	VII
8 - <i>Stato civile</i>	»	X
9 - <i>Luogo di nascita</i>	»	XI
10 - <i>Professioni</i>	»	XIV
11 - <i>Religione</i>	»	XV
12 - <i>Stranieri</i>	»	XV
13 - <i>Analfabetismo</i>	»	XV
3 - AVVERTENZE ALLE TAVOLE	»	3
4 - TAVOLE:		
I - Famiglie secondo il numero dei membri	Pag.	8
II - Famiglie secondo il tipo e la composizione	»	10
III - Famiglie secondo il tipo, la composizione ed il numero dei membri	»	11
IV - Famiglie naturali secondo il numero dei membri	»	12
V - Famiglie naturali secondo la condizione sociale del capo famiglia	»	14
VI - Famiglie naturali secondo il numero dei membri e la condizione sociale del capo famiglia	»	16
VII - Convivenze secondo la specie. — Sesso e qualità dei componenti	»	18
VIII - Popolazione presente secondo l'età, l'anno di nascita, il sesso e lo stato civile	»	19
IX - Popolazione presente secondo l'età, il sesso e lo stato civile	»	26
X - Popolazione presente secondo il luogo di nascita, i grandi gruppi di età ed il sesso	»	30
XI - Popolazione presente secondo il luogo di nascita, i grandi gruppi di età, il sesso e lo stato civile	»	32
XII - Popolazione presente in età di 10 anni e più secondo la professione o condizione ed il sesso. — Disoccupati nella popolazione in età dai 15 ai 64 anni	»	33
XIII - Popolazione presente secondo la professione o condizione, l'età ed il sesso	»	38
XIV - Non cattolici secondo la condizione sociale del capo famiglia, la religione ed il sesso	»	48
XV - Stranieri secondo lo Stato di appartenenza ed il sesso	»	50
XVI - Censiti in età di 6 anni e più che sapevano leggere	»	51
XVII - Analfabeti secondo l'età, il sesso e le categorie professionali	»	52

AVVERTENZE

1. — Le cifre della popolazione presente e residente al 21 aprile 1931-IX, corrispondono a quelle pubblicate con R. decreto 16 aprile 1932-X, n. 324 (Gazzetta Ufficiale 20 aprile 1932-X), successivamente rettificata con R. decreto 5 dicembre 1932-XI, n. 2064 (Gazzetta Ufficiale 6 aprile 1933-XI).

2. — I dati concernenti la classificazione dei Comuni della Provincia secondo la densità e secondo l'importanza demografica sono contenuti nel *Volume I "Relazione Preliminare"*.

3. — I dati relativi alla superficie, altimetria e densità dei singoli Comuni, nonché i dati sulla popolazione presente e residente dei Comuni e delle singole Frazioni di censimento, sono contenuti nel *Volume II "Popolazione dei Comuni e delle Frazioni di censimento"*.

4. — I risultati del VII Censimento generale della popolazione - secondo il piano completo di elaborazione - vengono pubblicati in 92 fascicoli provinciali che costituiscono il *III Volume*.

Nel *IV Volume*, contenente la Relazione generale, saranno pubblicati anche i dati per Compartimenti, Ripartizioni geografiche e Regno.

5. — I dati sulle professioni, classificati secondo 339 voci, vengono pubblicati solo per le Province di Roma e Genova: per le altre Province i dati sono classificati secondo 56 *classi* professionali.

6. — Quando nelle *Note illustrative* che precedono le tavole, le cifre contenute nei prospetti di confronto con i passati censimenti non risalgono fino al 1901, ciò significa che mancano i dati relativi ai censimenti non menzionati.

7. — Nei prospetti o nelle tavole della presente pubblicazione sono adoperati i seguenti segni convenzionali:

linea (—) quando il fenomeno non esiste; puntini (..) quando le cifre proporzionali non raggiungono le cifre significative dell'ordine minimo considerato (0,1 oppure 0,01).

NOTE ILLUSTRATIVE

1. — Circostrizione provinciale. — La Provincia di Règgio nell'Emilia, che ha una superficie di Km² 2.291,34, non ha subito, dal 1901 al 1931, alcuna variazione territoriale.

2. — Popolazione presente e residente. — La popolazione presente (Prosp. 1) è cresciuta abbastanza rapidamente dal 1901 al 1921 tanto per i maschi che per le femmine, e invece in misura ridotta dal 1921 al 1931. Il rapporto dei sessi (M per 1000 F) appare nel 1931 inferiore a quello che era nel 1901. Nel 1931 si ha una deficienza di 16 maschi per 1000 femmine, mentre nel 1921 si aveva un'eccedenza di 7.

Prosp. 1. — POPOLAZIONE PRESENTE.

CENSIMENTI	POPOLAZIONE		MASCHI		FEMMINE		M per 1000 F			
	N.	Aumenti		N.	Aumenti			N.	Aumenti	
		N.	%		N.	%			N.	%
1901 10 febbraio.	274.495			138.197			136.298			1014
1911 10 giugno.	310.337	35.842	13,1	157.316	19.119	13,8	153.021	16.723	12,3	1028
1921 1° dicembre	347.095	36.758	11,8	174.137	16.821	10,7	172.958	19.937	13,0	1007
1931 21 aprile.	360.909	13.814	4,0	178.989	4.852	2,8	181.920	8.962	5,2	984

L'aumento della popolazione della Provincia di Règgio nell'Emilia (Prosp. 2), dal 1901 al 1931, va attribuito esclusivamente all'eccedenza dei nati sui morti, poichè nei periodi intercensuali considerati il saldo netto del movimento sociale (differenza fra gli immigrati e gli emigrati) risulta sempre negativo e rappresenta, rispetto alla popolazione censita all'inizio dei decenni, il — 2,9% dal 1901 al 1911, il — 0,4% dal 1911 al 1921 e il — 7,6% dal 1921 al 1931.

Prosp. 2. — MOVIMENTO NATURALE E MIGRATORIO DELLA POPOLAZIONE PRESENTE.

PERIODI INTERCENSUALI	AUMENTO a	ECCEDENZA DEI NATI b	ECCEDENZA IMMIGRATI O EMIGRATI (—)	
			a-b	% sulla popolazione all'inizio del decennio
1901-1911	35.842	43.684	— 7.842	— 2,9
1911-1921	36.758	37.929	— 1.171	— 0,4
1921-1931	13.814	40.185	— 26.371	— 7,6

Aumenti analoghi a quelli verificatisi dal 1901 al 1931 nella popolazione presente, si riscontrano anche nella popolazione residente (Prosp. 3).

Prosp. 3. — POPOLAZIONE RESIDENTE.

CENSIMENTI	POPOLAZIONE	AUMENTI	
		N.	%
1901	281.085		
1911	318.658	37.573	13,4
1921	352.590	33.932	10,6
1931	370.109	17.519	5,0

3. — Densità. — La densità della popolazione (Prosp. 4), che nel complesso della Provincia è nel 1931 superiore di circa un terzo in confronto a quella del 1901, è andata crescendo, nel trentennio considerato, molto più rapidamente nel Capoluogo che nel resto della Provincia. Fra le Regioni agrarie l'aumento è relativamente maggiore nella collina; la popolazione è stata però sempre più densa nella Regione di pianura.

Prosp. 4. — DENSITÀ PER KM² DELLA POPOLAZIONE PRESENTE.

CENSIMENTI	PROVINCIA	CAPOLUOGO	RESTO DELLA PROVINCIA	REGIONI AGRARIE		
				M	C	P
1901	120	253	105	49	99	188
1911	135	304	116	56	113	212
1921	151	358	128	60	127	239
1931	158	393	131	63	135	247

4. — Popolazione agglomerata e sparsa - Presenti con dimora temporanea - Assenti temporaneamente. — La percentuale della popolazione sparsa (Prosp. 5) è continuamente diminuita dal 1901 al 1931, e specialmente dal 1911 in poi.

Dal 1921 al 1931 la popolazione sparsa è diminuita del 19,4%, mentre la popolazione agglomerata ha avuto un aumento del 34,1%.

Prosp. 5. — POPOLAZIONE PRESENTE AGGLOMERATA E SPARSA.

CENSIMENTI	POPOLAZIONE		% SPARSA
	agglomerata	sparsa	
1901	81.498	192.997	70,3
1911	92.804	217.533	70,1
1921	151.469	195.626	56,4
1931	203.169	157.740	43,7

I presenti con dimora temporanea rappresentavano nel 1901 l'1,5 % della popolazione presente; il 2,0 % nel 1911; l'1,5 % nel 1921; il 2,2 % nel 1931.

I temporaneamente assenti costituivano nel 1901 il 3,4 % della popolazione residente; nel 1911 il 4,5 %; nel 1921 il 3,1 % e nel 1931 il 4,6 %.

Le percentuali dei presenti con dimora temporanea sono inferiori, in tutti i censimenti considerati, a quelle dei temporaneamente assenti.

5. — Famiglie di censimento e famiglie naturali. —

Le variazioni più caratteristiche nella composizione delle famiglie di censimento secondo il numero dei membri dal 1921 al 1931 (Prosp. 6), si compendiano in un sensibile incremento nella percentuale delle famiglie di un membro (da 6,6 nel 1921 a 7,1 nel 1931), in una lieve diminuzione in quella delle famiglie di 6 membri (da 11,1 nel 1921 a 10,8 nel 1931) e in una diminuzione notevole in quella delle famiglie con 7 e più membri, che nel 1921 formavano il 29,1 % e nel 1931 solo il 23,9 % del totale delle famiglie. Corrispondentemente si è verificato un incremento nella percentuale delle famiglie con 2, 3, 4 e 5 membri che da 53,2 nel 1921 è passata a 58,2 nel 1931.

La percentuale dei componenti le famiglie di un membro, sul totale della popolazione censita nelle famiglie, è aumentata da 1,2 a 1,4; quella dei componenti le famiglie di 6 membri è aumentata da 12,4 a 12,9; quella dei componenti le famiglie con 7 e più membri è diminuita da 51,5 a 44,5 e quella dei componenti le famiglie di 2, 3, 4 e 5 membri da 34,9 nel 1921 è passata a 41,2 nel 1931.

Prosp. 6 (*). — FAMIGLIE DI CENSIMENTO
SECONDO IL NUMERO DEI MEMBRI.

NUMERO DEI MEMBRI	FAMIGLIE		COMPONENTI	
	1931	1921	1931	1921
1.	7,1	6,6	1,4	1,2
2.	12,4	12,3	5,0	4,6
3.	15,8	14,0	9,4	7,8
4.	16,0	13,7	12,8	10,2
5.	14,0	13,2	14,0	12,3
6.	10,8	11,1	12,9	12,4
7.	7,6	8,4	10,6	10,9
8.	5,1	6,3	8,1	9,4
9.	3,4	4,4	6,1	7,2
10 e più	7,8	10,0	19,7	24,0
Totale	100,0	100,0	100,0	100,0

(*) Vedasi Tav. I a pag. 8.

Il numero medio dei membri per famiglia, che nel 1911 era 5,3, è aumentato a 5,4 nel 1921 ed è passato a 5,0 nel 1931. Nel 1931 il numero medio dei membri era: nel Capoluogo 4,7; nel resto della Provincia 5,1; nella Regione agraria di montagna 5,1; di collina 5,4; di pianura 4,9.

Secondo il tipo (Tav. III a pag. 11), del complesso delle famiglie con 2 o più membri l'89,5 % era composto di soli parenti ed affini; le famiglie irregolari rappresentavano soltanto il 3,8 % dello stesso complesso. Secondo il tipo ed il numero dei membri, escluse le famiglie con un solo membro e quelle composte di soli estranei, la distribuzione era, nel 1931, la seguente:

Prosp. 7 (*). — FAMIGLIE DI CENSIMENTO
SECONDO IL TIPO E LA COMPOSIZIONE (1).

NUMERO DEI MEMBRI	FAMIGLIE			
	di soli parenti ed affini	altre	Totale	irregolari
2.	14,1	6,9	13,4	15,1
3.	17,4	13,2	17,0	18,3
4.	17,5	14,5	17,2	17,3
5.	15,0	15,8	15,0	13,7
6.	11,4	13,3	11,6	10,6
7.	8,0	10,0	8,2	8,4
8.	5,3	7,2	5,5	5,6
9.	3,6	4,7	3,7	2,9
10 e più	7,7	14,4	8,4	8,1
Totale	100,0	100,0	100,0	100,0

(*) Vedasi Tav. III a pag. 11.

(1) Escluse le famiglie di un solo membro e quelle composte di soli estranei.

Nelle famiglie composte di soli parenti ed affini la percentuale massima (17,5) si riscontra in quelle di 4 membri, nelle altre in quelle di 5 (15,8), nelle irregolari in quelle di 3 (18,3).

Le famiglie naturali, classificate secondo la condizione sociale del capo famiglia, si suddividono nel modo seguente:

Prosp. 8 (*). — FAMIGLIE NATURALI
SECONDO LA CONDIZIONE SOCIALE DEL CAPO FAMIGLIA.

CONDIZIONE SOCIALE DEL CAPO FAMIGLIA	FAMIGLIE	COMPONENTI	COMPOSIZIONE MEDIA DELLE FAMIGLIE
Addetti all'agricoltura	50,9	60,6	6,2
Conducenti terreni propri	17,5	19,9	5,9
Fittavoli	6,0	8,8	7,5
Mezzadri e coloni	10,1	16,5	8,5
Giornalieri ed operai di campagna	14,8	12,8	4,5
Altri addetti all'agricoltura	2,5	2,6	5,2
Industriali	4,2	4,2	5,2
Commercianti	6,7	6,0	4,6
Artigiani	4,6	4,1	4,6
Operai	16,7	14,7	4,6
Personale di servizio e di fatica	2,6	2,1	4,1
Forze armate	0,4	0,3	4,1
Ufficiali	0,1	0,1	3,1
Impiegati	3,6	2,7	3,9
Culto, professioni ed arti liberali	2,6	1,6	3,3
Proprietari e benestanti	1,3	0,8	3,0
Condizioni non professionali	6,3	2,8	2,3
Complesso	100,0	100,0	5,2

(*) Vedansi Tavv. V e VI alle pagg. 14 e 16.

Le percentuali più elevate sono date dalle famiglie di agricoltori e di operai, le due principali categorie delle quali si compone la popolazione. Il numero

Prosp. 12 (*). — POPOLAZIONE PRESENTE SECONDO L'ETÀ, IL SESSO E LO STATO CIVILE.

ETÀ	IN COMPLESSO			STATO CIVILE												M per 1000 F
				Celibi e nubili			Coniugati			Vedovi			Separati legalmente e divorziati			
	MF	M	F	MF	M	F	MF	M	F	MF	M	F	MF	M	F	
0	2,1	2,2	2,1	3,7	3,7	3,7	—	—	—	—	—	—	—	—	—	1056
1	2,2	2,2	2,1	3,8	3,8	3,9	—	—	—	—	—	—	—	—	—	1045
2	2,1	2,1	2,1	3,6	3,5	3,8	—	—	—	—	—	—	—	—	—	993
3	2,2	2,2	2,2	3,8	3,7	3,9	—	—	—	—	—	—	—	—	—	1015
4	2,1	2,1	2,1	3,7	3,5	3,9	—	—	—	—	—	—	—	—	—	988
5	2,3	2,3	2,2	4,0	3,9	4,1	—	—	—	—	—	—	—	—	—	1012
6	2,3	2,3	2,3	4,0	3,8	4,2	—	—	—	—	—	—	—	—	—	977
7	2,3	2,4	2,3	4,1	3,9	4,2	—	—	—	—	—	—	—	—	—	1000
8	2,4	2,4	2,4	4,2	4,0	4,3	—	—	—	—	—	—	—	—	—	992
9	2,5	2,5	2,4	4,3	4,2	4,4	—	—	—	—	—	—	—	—	—	1020
10	2,4	2,4	2,4	4,1	4,0	4,3	—	—	—	—	—	—	—	—	—	999
11	2,1	2,1	2,0	3,6	3,5	3,7	—	—	—	—	—	—	—	—	—	1034
12	1,2	1,2	1,2	2,2	2,1	2,3	—	—	—	—	—	—	—	—	—	979
13	1,3	1,3	1,2	2,2	2,2	2,3	—	—	—	—	—	—	—	—	—	1056
14	1,5	1,6	1,4	2,6	2,6	2,6	—	—	—	—	—	—	—	—	—	1077
15	2,0	2,1	2,0	3,5	3,5	3,6	—	—	—	—	—	—	1042
16	2,1	2,2	2,1	3,7	3,7	3,7	..	—	..	—	—	—	—	—	—	1061
17	2,2	2,3	2,1	3,7	3,8	3,7	0,1	..	0,1	—	—	—	—	—	—	1076
18	2,2	2,3	2,2	3,8	3,8	3,7	0,1	..	0,3	..	—	..	—	—	—	1041
19	2,2	2,2	2,1	3,6	3,7	3,6	0,3	..	0,5	—	—	—	—	1017
20	2,0	1,9	2,0	3,1	3,1	3,1	0,5	0,2	0,9	..	—	..	—	—	—	936
21-24	7,2	7,2	7,3	9,4	10,4	8,3	5,1	2,6	7,5	0,2	0,1	0,2	1,0	—	2,0	969
25-29	7,9	8,0	7,9	5,8	6,8	4,8	12,5	10,7	14,2	0,9	1,0	0,9	10,3	7,4	13,1	991
30-34	7,1	7,0	7,2	2,8	2,7	2,9	14,9	14,7	15,0	2,0	1,8	2,0	12,4	11,6	13,1	955
35-39	6,2	5,9	6,5	1,7	1,4	2,0	13,5	13,5	13,6	4,1	2,7	4,7	10,8	6,3	15,2	890
40-44	5,7	5,5	5,8	1,3	1,1	1,4	12,4	12,8	12,1	6,7	4,5	7,7	12,9	10,5	15,2	919
45-49	4,9	4,8	5,0	1,0	0,9	1,1	10,7	11,2	10,2	7,6	6,4	8,2	15,0	16,8	13,1	952
50-54	4,1	4,1	4,0	0,7	0,7	0,7	8,7	9,4	8,0	8,4	8,2	8,4	10,3	11,6	9,1	1011
55-59	3,6	3,7	3,5	0,6	0,6	0,5	7,3	7,9	6,7	9,9	10,7	9,5	12,9	15,8	10,1	1016
60-64	3,3	3,3	3,3	0,5	0,5	0,5	6,0	6,8	5,2	13,0	13,6	12,8	6,2	10,5	2,0	999
65-69	2,8	2,9	2,8	0,4	0,4	0,3	4,5	5,4	3,5	15,7	16,5	15,3	6,2	8,4	4,1	1002
70-74	1,9	1,8	2,0	0,3	0,3	0,3	2,3	3,0	1,6	14,6	15,2	14,3	1,5	1,1	2,0	906
75-79	1,0	0,9	1,1	0,1	0,1	0,1	0,8	1,2	0,5	9,8	10,6	9,4	0,5	—	1,0	864
80-84	0,5	0,4	0,5	0,1	0,1	0,1	0,3	0,4	0,1	5,1	6,3	4,6	—	—	—	871
85-89	0,1	0,1	0,2	0,1	..	1,7	2,0	1,6	—	—	—	741
90-94	—	0,3	0,3	0,3	—	—	—	720
95-99	—	—	—	—	—	—	—	—	—	(**)
100 e oltre	—	—	—	—	—	—	—	—	—	—	—	—	—	—	—	—
65-∞	6,4	6,2	6,5	0,9	0,9	0,9	7,9	10,1	5,7	47,2	51,0	45,6	8,2	9,5	7,1	933
In complesso	100,0	100,0	100,0	100,0	100,0	100,0	100,0	100,0	100,0	100,0	100,0	100,0	100,0	100,0	100,0	984

(*) Vedasi Tav. VIII a pag. 19.
(**) M I F 7.

DISTRIBUZIONE DELLA POPOLAZIONE PRESENTE PER ETÀ, SESSO E STATO CIVILE.

(cifre proporzionali a 1 milione di abitanti)

ISTITUTO CENTRALE DI STATISTICA DEL REGNO D'ITALIA

PROVINCIA DI RÉGGIO NELL' EMILIA

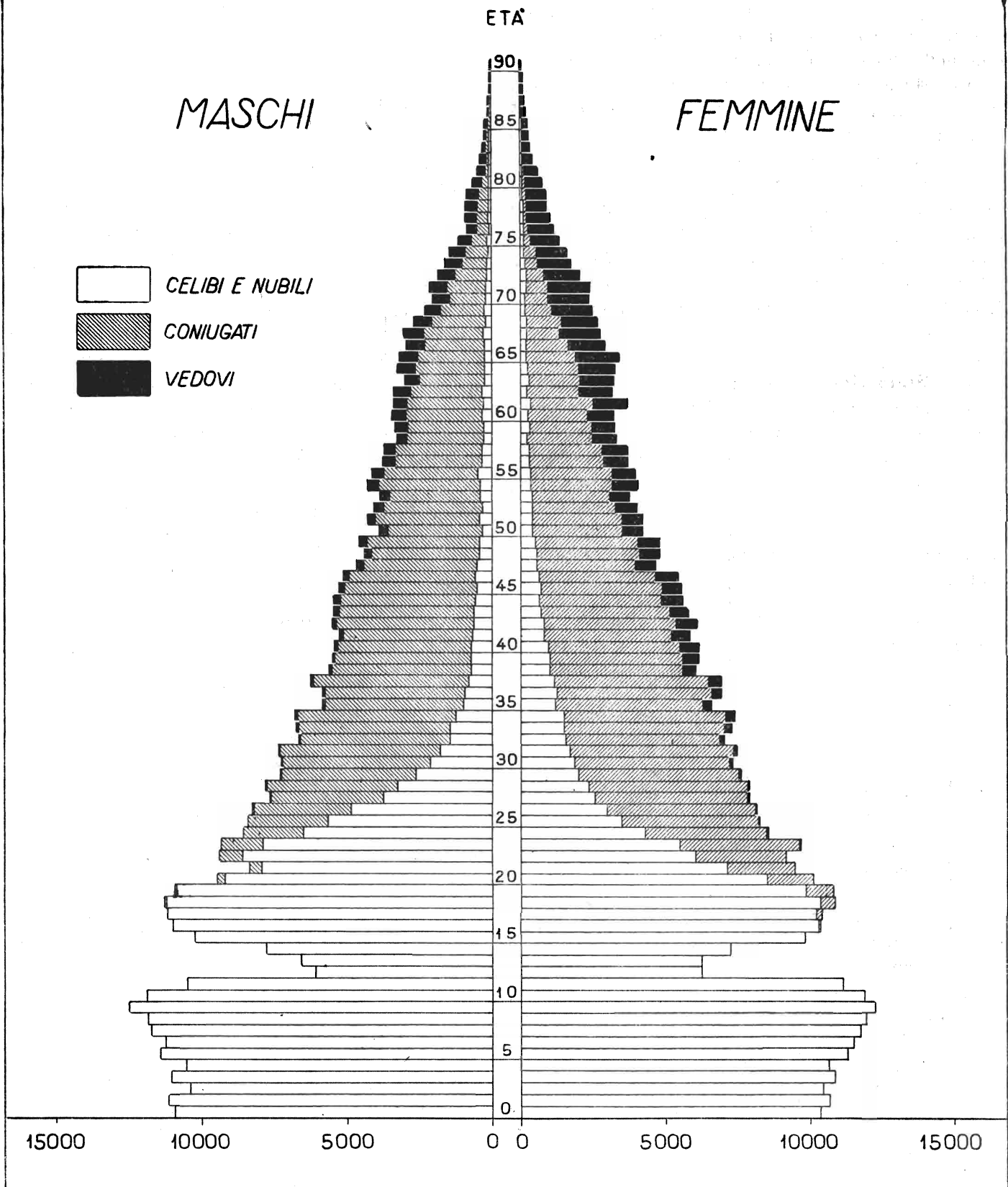

La composizione per età, sesso e stato civile, nel 1931, risulta dal Prosp. 12 (pag. VIII) e dal grafico che rappresenta la cosiddetta piramide delle età (pag. IX).

In quanto al rapporto dei sessi nelle singole classi di età, si nota eccedenza di maschi sino all'età 19 (eccettuate le età 2, 4, 6, 8, 10, 12) con un massimo nell'età 14; deficienza da 20 anni in poi con eccezioni nelle classi da 50 a 59 anni e da 65 a 69. La deficienza abbastanza rilevante di maschi che si nota da 35 a 49 anni, può imputarsi alle perdite di guerra.

La piramide delle età ha una base relativamente ristretta. I rientramenti che si notano nelle classi da 11 a 15 anni sono dovuti alla diminuzione straordinaria di natalità verificatasi nel periodo bellico. Sono anche da notarsi nelle classi maschili i rientramenti nelle età di 20 e 21 anni, dovuti presumibilmente all'allontanamento dei giovani, per servizio militare, dalla Provincia di residenza che non comprende sedi di numerose guarnigioni.

8. — Stato civile. — Le quote di celibato, tanto nella popolazione maschile che femminile di 15 anni e più, risultano nel 1931 (Prosp. 13) più elevate di quelle dei due precedenti censimenti e, corrispondentemente, meno elevate quelle dei coniugati. Le quote dei vedovi, nel complesso, risultano pressochè invariate; quella dei maschi è, nel 1931, inferiore, e quella delle femmine superiore a quelle dei precedenti censimenti.

Prosp. 13 (*). — POPOLAZIONE PRESENTE DI 15 ANNI E PIÙ SECONDO LO STATO CIVILE (I).

SESSO E STATO CIVILE	CENSIMENTI			
	1931	1921	1911	
	%	%	%	
M	celibi	41,5	40,5	36,9
	coniugati	52,7	52,9	56,3
	vedovi (2)	5,8	6,6	6,8
F	nubili	35,1	34,9	29,7
	conjugate	52,2	52,6	58,5
	vedove (2)	12,7	12,5	11,8
M F	celibi e nubili . .	38,2	37,7	33,4
	coniugati	52,5	52,7	57,3
	vedovi (2)	9,3	9,6	9,3

(*) Vedasi Tav. VIII a pag. 19.
 (1) Esclusi i censiti di stato civile ignoto e di età ignota.
 (2) Compresi i separati legalmente e i divorziati, che sono in numero trascurabile. Poiché in Italia non esiste il divorzio, le cifre dei divorziati si riferiscono ai divorziati all'estero ed agli stranieri.

Se si considerano le percentuali di celibi e di nubili nella popolazione di 50 anni e più (esclusi i censiti di età ignota e di stato civile ignoto), si ottiene quella che può dirsi la quota di celibato definitivo, che nel

1931 è per i maschi inferiore e per le femmine superiore a quella dei due precedenti Censimenti. Inoltre, in tutti i censimenti considerati, la quota di celibato definitivo dei maschi è superiore a quella delle femmine.

	1931	1921	1911
Maschi	9,2	9,5	9,7
Femmine	8,2	8,1	7,9
Maschi e femmine . .	8,7	8,8	8,8

Dalla classificazione della popolazione di 15 anni e più secondo lo stato civile, per classi di età e per sesso, nel 1931 (Prosp. 14), risulta che nelle classi da 15 a 29 anni le percentuali di femmine coniugate sono molto maggiori di quelle dei maschi coniugati, dato che l'età normale al matrimonio è per le donne minore di quella degli uomini; il contrario si constata per le classi da 30 anni in poi. Le percentuali di vedove per ogni classe di età sono notevolmente superiori a quelle dei vedovi, sia per la maggior frequenza con la quale i vedovi passano a seconde nozze, sia, nelle età più avanzate, per la maggior mortalità dei coniugati maschi.

Prosp. 14 (*). — POPOLAZIONE PRESENTE SECONDO LO STATO CIVILE, PER GRUPPI DI ETÀ E PER SESSO (I).

GRUPPI DI ETÀ	MASCHI			FEMMINE		
	Celibi	Coniugati	Vedovi (2)	Nubili	Coniugate	Vedove (2)
	%	%	%	%	%	%
15-19	99,7	0,3	..	96,7	3,3	..
20-24	89,0	10,9	..	67,2	32,6	0,2
25-29	50,9	48,6	0,5	33,6	65,3	1,1
30-34	23,3	75,6	1,1	22,2	75,2	2,6
35-39	14,8	83,3	1,9	17,2	76,3	6,5
40-44	12,2	84,5	3,3	13,2	75,1	11,7
45-49	10,7	83,9	5,4	11,7	73,9	14,4
50-59	9,7	80,5	9,8	8,9	70,2	20,9
60-69	9,0	71,6	19,4	7,7	51,9	40,4
70-∞	8,4	50,7	40,9	7,5	21,4	71,1

(*) Vedasi Tav. VIII a pag. 19.
 (1) Esclusi i censiti di stato civile ignoto e di età ignota.
 (2) Compresi i separati legalmente e i divorziati.

Nella popolazione matrimoniale da 18 a 59 anni di età (Prosp. 15 a pag. XI) che comprende i celibi, i vedovi e i divorziati, si nota una deficienza di femmine sino all'età di 29 anni — che è una conseguenza della minore età al matrimonio, come si è detto dianzi — e un'eccedenza dai 30 ai 59 anni.

Prosp. 15 (*). — POPOLAZIONE MATRIMONIABILE.
(da 18 a 59 anni)

GRUPPI DI ETÀ (1)	MASCHI			FEMMINE			ECCEDENZA O DEFICIENZA (—) DELLE FEMMINE			M per 1000 F
	Celibi	Vedovi (2)	Totale	Nubili	Vedove (2)	Totale	Celibi e nubili	Vedovi e vedove (2)	Totale	
18-19 . . .	7.990	1	7.991	7.283	1	7.284	— 707	—	— 707	1097
20-29 . . .	21.732	77	21.809	16.196	177	16.373	—5.536	100	—5.436	1332
30-39 . . .	4.478	319	4.797	4.946	1.079	6.025	468	760	1.228	796
40-49 . . .	2.122	769	2.891	2.464	2.530	4.994	342	1.761	2.103	579
50-59 . . .	1.357	1.344	2.701	1.227	2.855	4.082	— 130	1.511	1.381	662
18-59	37.679	2.510	40.189	32.116	6.642	38.758	— 5.563	4.132	— 1.431	1037

(*) Vedasi Tav. VIII a pag. 19.
(1) Esclusi i censiti di età ignota.
(2) Compresi i divorziati; esclusi i separati legalmente ed i censiti di stato civile ignoto.

9. — Luogo di nascita. — Dalla classificazione della popolazione secondo il luogo di nascita (Prosp. 16) risulta che dal 1911 al 1931 è diminuita, per tutti e due i sessi, la percentuale della popolazione nativa, vale a dire dei nati nello stesso Comune in cui furono censiti; e che la diminuzione è stata più forte dal 1921 al 1931. Cresce corrispondentemente, dal 1911 al 1931, la percentuale della popolazione immigrata, vale a dire del complesso dei nati fuori del Comune di censimento.

l'Emilia e sale a 67,2% per il complesso degli altri Comuni della Provincia (Tav. X a pag. 30).

In tutta la Provincia la quota di celibato (Prospetto 17) della popolazione nativa da 20 anni in poi (29,6%) risulta maggiore di quella della popolazione immigrata (24,1%). La maggior frequenza di celibi e di nubili nella popolazione nativa in confronto alla immigrata si riscontra in tutte le classi di età, ad eccezione, per i maschi, delle classi da 20 a 24 anni e da 40 anni in poi.

Prosp. 16 (*). — POPOLAZIONE PRESENTE
SECONDO IL LUOGO DI NASCITA (1).

LUOGO DI NASCITA	1931			1921			1911		
	M	F	Totale	M	F	Totale	M	F	Totale
Comune di censimento	66,1	67,4	64,8	70,0	70,9	69,0	71,1	72,1	70,1
Comuni della stessa Provincia	24,4	22,9	25,9	21,9	20,6	23,2	21,5	20,3	22,7
Comuni dello stesso Compartimento	4,8	4,6	5,1	3,8	3,8	3,9	4,0	4,0	4,1
Comuni di altro Compartimento	4,2	4,6	3,7	3,7	4,1	3,3	2,9	3,2	2,6
Colonie o Possedim. italiani od Estero	0,5	0,5	0,5	0,6	0,6	0,6	0,5	0,4	0,5
Totale	100,0	100,0	100,0	100,0	100,0	100,0	100,0	100,0	100,0

(*) Vedasi Tav. X a pag. 30.
(1) Esclusi i censiti di luogo di nascita ignoto.

La quota di 66,1% riscontrata nel 1931 (Prosp. 16), nella popolazione nativa per il complesso della Provincia, scende a 62,9% per il Comune di Reggio nel-

Prosp. 17 (*). — PERCENTUALE DEI CELIBI
E DELLE NUBILI NELLA POPOLAZIONE NATIVA
ED IMMIGRATA DI 20 ANNI E PIÙ.

GRUPPI DI ETÀ	CELIBI		NUBILI		CELIBI E NUBILI	
	% nella popolazione nativa (1)	% nella popolazione immigrata (2)	% nella popolazione nativa (1)	% nella popolazione immigrata (2)	% nella popolazione nativa (1)	% nella popolazione immigrata (2)
20-24	88,8	89,3	72,2	58,4	80,0	74,6
25-29	52,5	48,2	38,7	26,8	46,0	36,6
30-39	20,3	18,1	22,5	16,7	21,4	17,3
40-50	9,9	10,3	11,0	8,5	10,4	9,3
Complesso (3)	30,7	29,7	28,4	19,3	29,6	24,1

(*) Vedasi Tav. XI a pag. 32.
(1) Nati nello stesso Comune di censimento.
(2) Nati fuori del Comune di censimento.
(3) Esclusi i censiti di luogo di nascita ignoto.

Prosp. 18. — CLASSIFICAZIONE PROFESSIONALE DELLA POPOLAZIONE PRESENTE DI 10 ANNI E PIÙ.

PROFESSIONI E CONDIZIONI	1931 (1)					1921				
	M F	M	F	%		M F	M	F	%	
				sul complesso	sul gruppo (1)				sul complesso	sul gruppo
Gruppo I. — PROFESSIONI										
Addetti all'agricoltura:	100.314	73.485	26.829	36,0	62,7	116.774	75.589	41.185	44,0	67,8
Conducanti terreni propri, usufruttuari, utenti, enfiteuti ed utilisti	29.739	23.404	6.335	10,7	18,6	31.399	21.246	10.153	11,8	18,2
Fittavoli	14.883	10.452	4.431	5,3	9,3	17.424	11.060	6.364	6,6	10,1
Mezzadri e coloni	29.256	20.736	8.520	10,5	18,3	25.601	16.291	9.310	9,6	14,9
Altri (direttori tecnici ed impiegati di aziende agricole, salariati, braccianti, giornalieri di campagna, ecc.)	26.436	18.893	7.543	9,5	16,5	42.350	26.992	15.358	16,0	24,6
Industriali e artigiani	11.176	9.421	1.755	4,0	7,0	11.212	8.476	2.736	4,2	6,5
Commercianti	7.562	6.015	1.547	2,7	4,7	6.628	5.345	1.283	2,5	3,8
Operai salariati	24.152	19.896	4.256	8,7	15,1	23.752	19.801	3.951	9,0	13,8
Personale di servizio e di fatica	5.300	2.006	3.294	1,9	3,3	3.769	1.151	2.618	1,4	2,2
Forze armate	2.877	2.877	—	1,0	1,8	2.194	2.194	—	0,8	1,3
Culto, professioni ed arti liberali	3.918	1.995	1.923	1,4	2,5	4.103	2.212	1.891	1,6	2,4
Impiegati	4.576	3.799	777	1,6	2,9	3.835	3.210	625	1,4	2,2
Totale Gruppo I	159.875	119.494	40.381	57,3	100,0	172.287	117.978	54.289	64,9	100,0
Gruppo II. — CONDIZIONI NON PROFESSIONALI										
Proprietari e benestanti	1.235	707	528	0,5	1,0	1.751	848	903	0,6	1,9
Studenti	20.829	11.670	9.159	7,5	17,5	15.632	8.547	7.085	5,9	16,8
Attendenti alle cure domestiche (solo donne)	87.085	—	87.085	31,2	73,2	69.828	—	69.828	26,3	74,8
Altre condizioni non professionali	9.834	5.879	3.955	3,5	8,3	6.079	3.532	2.547	2,3	6,5
Totale Gruppo II	118.983	18.256	100.727	42,7	100,0	93.290	12.927	80.363	35,1	100,0
COMPLESSO (2)	278.858	137.750	141.108	100,0	—	265.557	130.905	134.652	100,0	—

(1) Per necessità di confronto, i dati sono depurati del numero dei censiti nelle convivenze che sono stati aggiunti rispettivamente alle voci « Forze armate » e « Altre condizioni non professionali ». Per la stessa ragione si sono dovuti compiere appositi raggruppamenti di classi professionali.

Pertanto le percentuali calcolate in ciascuno dei due gruppi non corrispondono a quelle del prospetto seguente, come non corrispondono sempre le denominazioni delle professioni o condizioni.

(2) Esclusi i censiti « Senza indicazione di professione o condizione ».

Prosp. 19 (*). — CLASSIFICAZIONE PROFESSIONALE DETTAGLIATA DELLA POPOLAZIONE PRESENTE DI 10 ANNI E PIÙ.

PROFESSIONI E CONDIZIONI (1)	‰ DI CIASCUN GRUPPO			‰ DI CIASCUNA CATEGORIA			% M (2)
	MF	M	F	MF	M	F	
GRUPPO I - PROFESSIONI							
AGRICOLTURA E CACCIA :							
Agricoltori conducenti terreni propri, usufruttuari, utenti, enfiteuti ed utilisti	186,1	196,0	156,6	294,2	315,1	235,8	79
Agricoltori fittavoli e subaffittuari	92,8	87,1	109,7	146,7	140,1	165,1	70
Direttori tecnici ed impiegati di aziende agricole	1,2	1,6	0,3	2,0	2,5	0,5	94
Coloni (mezzadri, terziari)	183,7	174,7	210,7	290,4	280,8	317,3	71
Salariati ed obbligati	24,5	28,0	14,0	38,7	45,0	21,1	86
Braccianti e giornalieri di campagna	137,4	126,5	169,5	217,1	203,5	255,3	69
Altri addetti all'agricoltura	100
Zootecnia	6,1	7,0	3,1	9,6	11,3	4,7	87
Silvicoltura	0,8	1,0	0,1	1,2	1,6	0,2	96
Caccia	..	0,1	..	0,1	0,1	..	100
TOTALE	632,6	622,0	664,0	1000,0	1000,0	1000,0	74
INDUSTRIA :							
Pesca	..	0,1	..	0,3	0,3	..	100
Miniere - Cave di ogni genere - Saline marittime e acque minerali	3,0	4,0	0,1	14,4	17,5	0,5	99
Industria del legno, della paglia ed affini	26,3	30,9	12,5	120,4	136,0	83,2	88
Industrie che lavorano i cereali	9,7	12,0	3,0	46,7	52,7	20,1	92
Industrie che utilizzano frutta, verdura e semi	1,1	0,9	1,6	5,3	4,2	10,5	64
Industrie che utilizzano prodotti animali	16,1	20,0	4,3	77,4	88,1	28,8	93
Industrie che utilizzano spoglie animali	14,1	18,6	0,9	68,0	81,8	6,2	98
Industria della carta	0,6	0,3	1,4	2,8	1,3	9,4	39
Industrie che utilizzano materiali diversi	0,3	0,1	0,9	1,4	0,5	5,6	29
Produzione e prima lavorazione dei metalli	0,4	0,5	..	1,9	2,3	..	100
Successive lavorazioni dei metalli	23,2	30,8	0,8	111,6	135,2	5,1	99
Costruzioni meccaniche in genere; lavorazione dei metalli preziosi	12,0	15,8	0,9	57,9	69,4	6,1	98
Preparazione e lavorazione dei minerali	6,0	6,8	3,5	28,7	29,8	23,5	85
Costruzioni edilizie, stradali ed idrauliche	46,0	61,1	1,1	221,1	268,7	7,1	99
Industria tessile (esclusa la seta artificiale)	0,8	0,5	1,7	3,8	..	11,3	46
Tessuti speciali	10,5	0,5	40,1	50,5	2,3	267,1	4
Vestiaro, arredamento domestico, nettezza e acconciatura della persona	30,6	15,6	75,2	147,0	68,4	500,7	38
Industrie chimiche	1,2	1,3	0,8	5,7	5,9	5,3	83
Industrie poligrafiche	2,5	2,9	1,1	11,8	12,8	7,4	89
Produzione e distribuzione di forza motrice, luce, acqua e calore	3,3	4,3	0,3	15,9	19,0	1,8	98
Industria dello spettacolo	0,2	0,3	0,1	1,0	1,2	0,3	94
Industrie non specificate	0,1	0,1	..	0,4	0,5	..	100
TOTALE	208,0	227,4	150,3	1000,0	1000,0	1000,0	82
TRASPORTI E COMUNICAZIONI	28,2	36,1	4,5	96
COMMERCIO :							
Vendita di merci e di derrate alimentari	25,2	27,8	17,7	416,7	426,0	377,8	82
Vendita di generi non alimentari	12,4	13,1	10,1	204,1	201,2	215,8	79
Vendita di merci diverse	5,4	5,8	4,4	89,5	88,8	92,9	80
Esercizi pubblici	10,2	8,9	14,1	168,3	136,1	301,9	65
Magazzini generali - Sensali - Rappresentanti	7,0	9,2	0,4	115,1	140,8	9,0	98
Aziende commerciali non specificate	0,4	0,4	0,1	6,3	7,1	2,6	92
TOTALE	60,6	65,2	46,8	1000,0	1000,0	1000,0	81
BANCA E ASSICURAZIONE	4,4	5,3	1,9	89
DIFESA DEL PAESE	3,4	4,6	100
AMMINISTRAZIONE PUBBLICA ED ORGANIZZAZIONI SINDACALI	18,0	18,7	8,1	87
AMMINISTRAZIONE PRIVATA	1,5	1,2	2,5	59
CULTO	3,9	4,2	2,8	82
PROFESSIONI ED ARTI LIBERALI :							
Insegnamento	9,2	2,3	29,9	441,6	177,5	665,6	18
Professioni sanitarie	7,3	5,2	13,8	351,6	405,4	305,9	53
Professioni legali	1,0	1,3	..	46,3	101,0	..	100
Lettere e scienze	1,6	2,0	0,2	76,1	160,0	4,9	96
Arti belle	1,8	2,0	1,1	84,4	156,1	23,6	85
TOTALE	20,9	12,8	45,0	1000,0	1000,0	1000,0	46
ADDETTI AI SERVIZI DOMESTICI	20,5	2,5	74,1	9
Totale Gruppo I	1000,0	1000,0	1000,0	75
GRUPPO II - CONDIZIONI NON PROFESSIONALI							
PROPRIETARI E BENESTANTI	10,6	41,8	5,3	58
CONDIZIONI NON PROFESSIONALI :							
Pensionati	12,4	62,1	3,9	12,5	64,8	3,9	73
Studenti, seminaristi e collegiali	177,4	681,6	91,2	179,3	711,3	91,7	56
Attendenti alle cure domestiche	745,0	..	872,4	753,0	..	877,1	..
Altre condizioni non professionali	54,6	214,5	27,2	55,2	223,9	27,3	57
TOTALE	989,4	958,2	994,7	1000,0	1000,0	1000,0	14
Totale Gruppo II	1000,0	1000,0	1000,0	15

(*) Vedasi Tav. XII a pag. 33.

(1) Esclusi i censiti senza indicazione di professione o condizione.

(2) Sul totale di ogni classe.

10. — Professioni. — La popolazione di 10 anni e più (Prosp. 18 a pag. XII) apparteneva, nel 1931, per il 57,3 % al primo gruppo delle *professioni* propriamente dette, e per il 42,7 % al secondo gruppo delle *condizioni non professionali*; nel 1921 per il 64,9 % al primo e per il 35,1 % al secondo gruppo.

Nel gruppo *professioni*, per menzionare le classi più importanti, gli *addetti all'agricoltura* erano rappresentati nel 1931 dal 62,7 % e nel 1921 dal 67,8 %; gli *industriali e artigiani* nel 1931 dal 7,0 % e nel 1921 dal 6,5 %; i *commercianti* nel 1931 dal 4,7 % e nel 1921 dal 3,8 %; gli *operai salariati* nel 1931 dal 15,1 % e nel 1921 dal 13,8 %. La cifra assoluta degli agricoltori si è ridotta dal 1921 al 1931 di un settimo circa, ma mentre per i maschi la riduzione è stata del 2,8 %, per le femmine è stata molto superiore e cioè del 34,9 %.

In confronto alle cifre del 1921 si verifica una diminuzione anche negli *industriali e artigiani* e nel *culto, professioni ed arti liberali*, mentre sono aumentate tutte le altre classi professionali.

Nel gruppo *condizioni non professionali* si constata, in confronto al 1921, una diminuzione dei *proprietari e benestanti*; un aumento degli *studenti*, delle *attendenti alle cure domestiche* e dei censiti di *altre condizioni non professionali*.

La classificazione professionale più dettagliata della popolazione di 10 anni e più nel 1931 risulta dal Prosp. 19 (pag. XIII).

Nell'agricoltura e caccia le classi più numerose sono quelle degli *agricoltori conducenti terreni propri*, ecc. (29,4 %) e dei *coloni* (29,0 %).

Nell'industria prevalgono le *costruzioni edilizie, stradali ed idrauliche* (22,1 %); le industrie del *vestiario, ecc.* (14,7 %) l'*industria del legno, della paglia ed affini* (12,6 %) e la classe delle *successive lavorazioni dei metalli* (11,2 %).

Le *attendenti alle cure domestiche* costituiscono il 75,3 % della categoria delle condizioni non professionali.

In quasi tutte le classi professionali del primo gruppo prevalgono i maschi, salvo nelle classi dell'*industria della carta* (61 % di femmine); delle *industrie che utilizzano materiali diversi* (71 % di femmine); dell'*industria tessile* (54 % di femmine); dei *tessuti speciali* (96 % di femmine); del *vestiario, ecc.* (62 % di femmine); dell'*insegnamento* (82 % di femmine) e degli *addetti ai servizi domestici* (91 % di femmine), che rappresentano le professioni tipiche della donna.

Per quanto concerne la posizione professionale (Prosp. 20), nell'*agricoltura e caccia* la categoria dei *proprietari ecc.* è rappresentata dal 44,1 % e quella dei *coloni e mezzadri* 29,0 %, sul totale degli addetti; nell'*industria* la categoria dei *padroni, ecc.* dal 13,2 % e quella degli *operai salariati* dal 66,6 %; nel *commercio* la categoria dei *padroni ecc.* dal 73,5 % e quella degli *impiegati* dal 20,2 %.

Prosp. 20 (*). — POSIZIONE PROFESSIONALE NELL'AGRICOLTURA, INDUSTRIA E COMMERCIO.

POSIZIONI PROFESSIONALI	AGRICOLTURA E CACCIA		INDUSTRIA (4)		COMMERCIO (5)	
	N.	%	N.	%	N.	%
Padroni (1), amministratori, direttori	44.833	44,1	5.021	13,2	7.676	73,5
Impiegati	199	0,2	1.355	3,6	2.107	20,2
Artigiani indipendenti e padroni (2)	29.538	29,0	6.303	16,6	—	—
Operai salariati e garzoni (3)	27.127	26,7	25.279	66,6	662	6,3
Totale	101.697	100,0	37.958	100,0	10.445	100,0

(*) Vedasi Tav. XII a pag. 33.
 (1) Per l'Agricoltura anziché « padroni » leggesi « proprietari conducenti terreni propri, usufruttuari, ecc. ».
 (2) Per l'Agricoltura anziché « artigiani indipendenti e padroni » leggesi « coloni e mezzadri ».
 (3) Per l'Agricoltura anziché « operai salariati e garzoni » leggesi « salariati e giornalieri ».
 (4) L'« Industria » comprende anche « Trasporti e comunicazioni ».
 (5) Il « Commercio » comprende anche « Banca e assicurazione ».

La classificazione della popolazione in età di 6 anni e più, per categorie professionali, per grandi gruppi di età e per sesso (Prosp. 21) mostra come le percentuali più elevate di lavoro giovanile, da 6 a 14 anni, si riscontrino negli *addetti ai servizi domestici* (6,6 %), nell'*agricoltura e caccia* (6,1 %), nell'*industria, ecc.* (3,5 %) e nel *commercio, ecc.* (2,2 %). Ma, mentre negli *addetti ai servizi domestici* la percentuale di maschi da 6 a 14 anni supera quella delle femmine e nel *commercio, ecc.* tali percentuali coincidono, nell'*agricoltura e caccia* e nell'*industria ecc.* la percentuale delle femmine supera di molto quella dei maschi. Nelle *condizioni non professionali* la percentuale della classe da 6 a 14 anni è di 35,6 (79,3 % per i maschi e 23,3 % per le femmine) perchè in questa classe sono compresi gli scolari.

Prosp. 21 (*). — POPOLAZIONE PRESENTE IN ETÀ DI 6 ANNI E PIÙ PER CATEGORIE PROFESSIONALI, GRANDI GRUPPI DI ETÀ (I) E SESSO (2).

CATEGORIE PROFESSIONALI (3)	6-14			15-64			65-∞		
	MF	M	F	MF	M	F	MF	M	F
Agricoltura e caccia	6,1	4,8	9,5	87,3	86,6	89,3	6,6	8,6	1,2
Industria, trasporti e comunicazioni	3,5	2,8	6,7	93,4	93,6	92,2	3,1	3,6	1,1
Commercio, banca e assicurazione	2,2	2,2	2,2	92,5	92,6	91,9	5,3	5,2	5,9
Difesa del Paese	—	—	—	100,0	100,0	—	—	—	—
Amministrazione pubblica	0,3	95,5	95,5	95,1	4,5	4,5	4,6
» privata	1,6	2,8	—	95,1	91,7	100,0	3,3	5,5	—
Culto	0,2	0,2	—	87,7	86,6	93,0	12,1	13,2	7,0
Professioni ed arti liberali	0,2	0,1	0,2	96,4	95,5	97,3	3,4	4,4	2,5
Addetti ai servizi domestici	6,6	7,2	6,6	89,3	84,9	89,9	3,9	7,9	3,5
Condizioni non professionali	35,6	79,3	23,3	55,0	12,0	67,1	9,4	8,7	9,6

(*) Vedasi Tav. XIII a pag. 38.
 (1) Escluse le età ignote.
 (2) Percentuali di gruppi di età in ciascuna categoria e in ciascun sesso.
 (3) Esclusi i censiti senza indicazione di professione o condizione.

Va infine rilevato che la popolazione da 6 a 9 anni (Tav. XIII a pag. 38) è di 31.131 persone, di cui 30.979 appartengono al gruppo delle *condizioni non professionali*, e solo una quantità trascurabile, 152, al gruppo delle *professioni*.

11. — Religione. — Dalla classificazione secondo la religione risulta che la popolazione è composta quasi integralmente (99,8 %) da cattolici; degli altri gruppi il più numeroso è quello dei censiti di «nessuna religione» che ammontano a 468.

12. — Stranieri. — Nel 1931 i censiti stranieri ammontavano complessivamente a 81.

13. — Analfabetismo. — Dal 1901 al 1931 l'analfabetismo (Prosp. 22) è diminuito costantemente nella popolazione dei due sessi di 6 anni e più. La frequenza degli analfabeti nel 1931 si è ridotta a circa un quarto di quello che era nel 1901 sia per i maschi che per le femmine.

Prosp. 22 (*). — ANALFABETISMO.

CENSIMENTI	ANALFABETI				F per 1000 M
	su 100 abitanti di 6 anni e più				
	M	F			
1901	45,1	37,4	52,8	1399	
1911	29,5	23,7	35,5	1452	
1921	19,6	16,3	23,0	1407	
1931	12,0	9,1	14,8	1649	

(*) Vedasi Tav. XVII a pag. 52.

L'analfabetismo è molto più diffuso tra le femmine che tra i maschi e — come appare dal rapporto dei sessi — l'eccedenza delle femmine analfabete per 1000 maschi analfabeti risulta maggiore nel 1931 che nei tre precedenti censimenti.

Nel 1931 la frequenza degli analfabeti è molto minore nel Capoluogo che negli altri Comuni della Provincia, e più forte nelle Regioni agrarie di montagna e di collina che in quella di pianura (Prosp. 23). Costatazioni analoghe risultano anche dai dati dei Censimenti del 1921 e del 1911.

Prosp. 23 (*). — ANALFABETI NEL CAPOLUOGO, NEI RESTANTI COMUNI E NELLE REGIONI AGRARIE.

CIRCOSCRIZIONI	CENSIMENTI		
	1931	1921	1911
	%	%	%
Capoluogo	8,9	12,9	20,1
Rimanti Comuni	13,1	21,8	32,3
Regioni agrarie:			
Montagna	18,5	30,0	40,9
Collina	12,5	20,5	32,9
Pianura	10,6	17,3	26,2

(*) Vedasi Tav. XVI a pag. 51.

Secondo l'età (Prosp. 24), fatta eccezione per la classe da 6 a 9 anni, la frequenza degli analfabeti risulta maggiore quanto più è elevata l'età e raggiunge il massimo di 49,2 % per le età di 65 anni e più. L'eccedenza delle donne analfabete si riscontra in tutte le classi di età, ad eccezione di quelle da 10 a 29 anni.

Prosp. 24 (*). — ANALFABETI.

(cifre proporzionali a 100 abitanti di ciascun gruppo di età)

GRUPPI DI ETÀ	ANALFABETI	F per 1000 M
6 - 9	8,3	1020
10 - 19	1,7	751
20 - 29	3,5	735
30 - 39	6,1	2008
40 - 49	14,5	2416
50 - 64	29,4	1753
65 - ∞	49,2	1793

(*) Vedasi Tav. XVII a pag. 52.

Secondo le professioni (Tav. XVII a pag. 52) la frequenza dell'analfabetismo nel 1931 risulta, in ordine decrescente, del 10,8 % nella categoria *agricoltura e caccia*; del 10,3 % nei *servizi domestici*; del 7,6 % nei *trasporti e comunicazioni*; del 4,1 % nell'*industria*; del 3,7 % nel *commercio*.

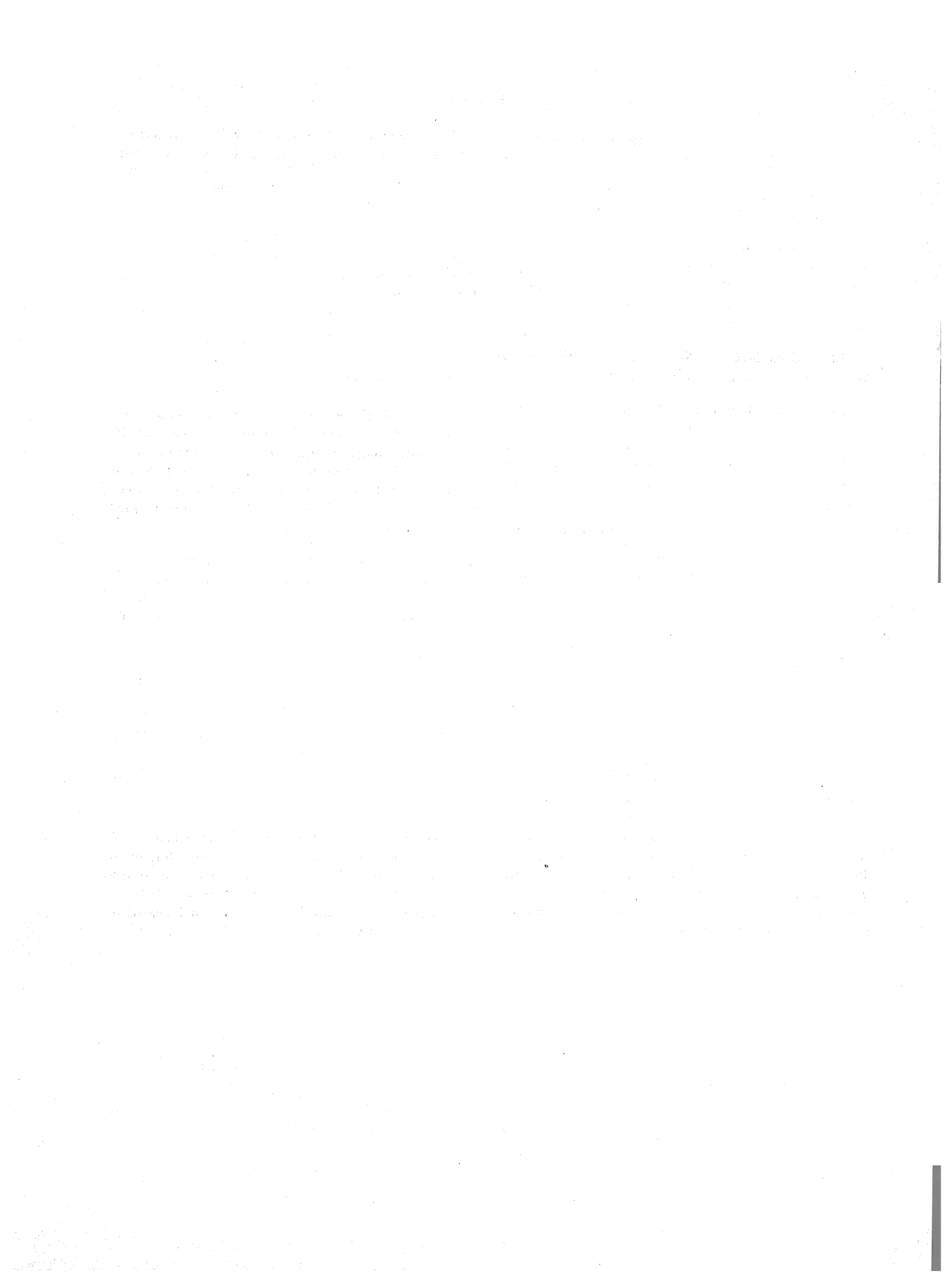

TAVOLE

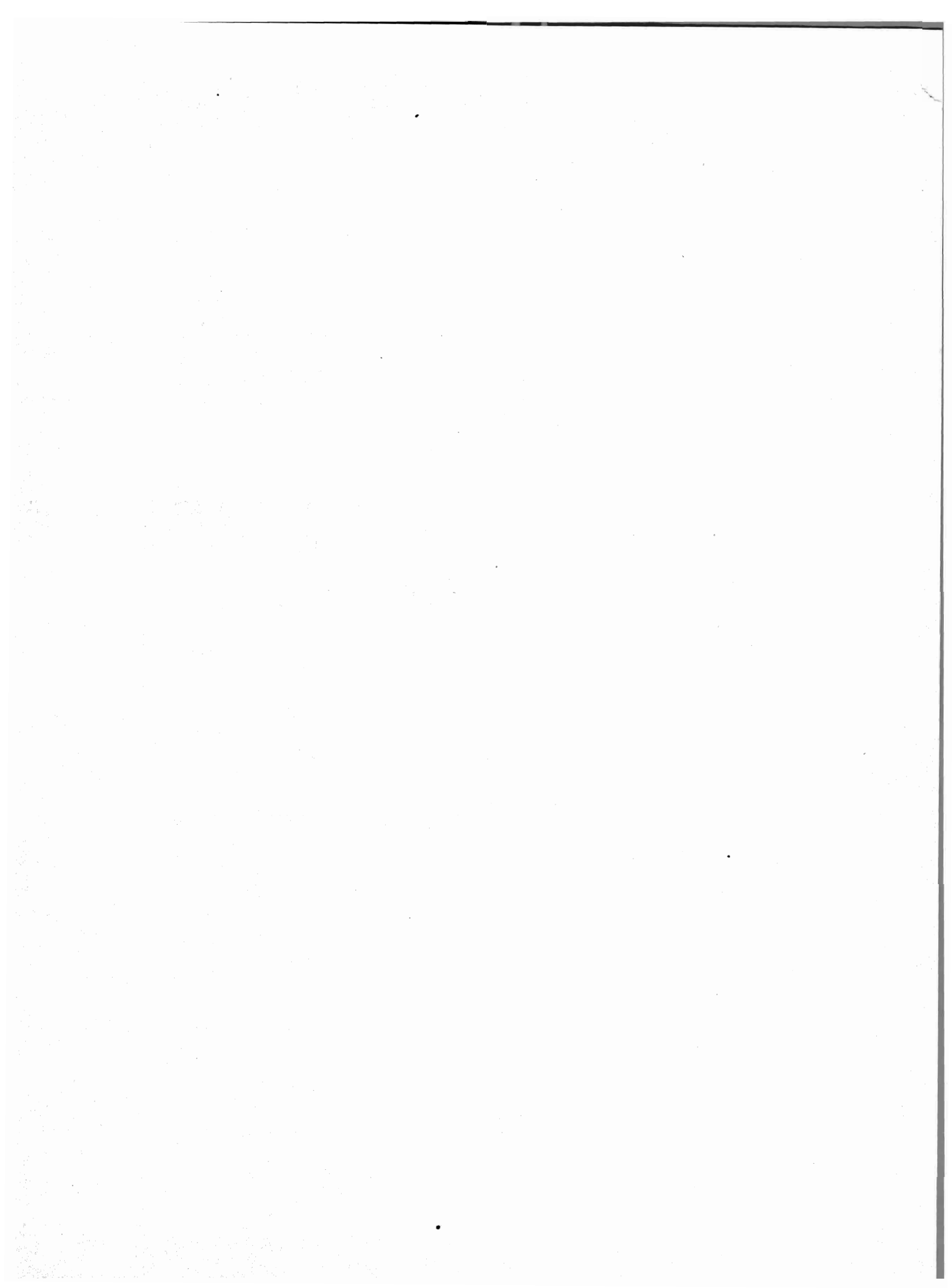

2. Zone e Regioni agrarie (Tavv. I, II, IV, V e XVI). — Le zone agrarie, la loro numerazione in *cifre romane*, nonchè l'indicazione delle regioni agrarie, sono desunte dal Vol. XXII, Serie VI, degli « Annali di Statistica ». *Revisione delle zone agrarie secondo la circoscrizione amministrativa dei Comuni in esse compresi al 21 aprile 1931-IX*, Roma, Libreria dello Stato, 1932-X.

3. Confronti con i precedenti censimenti. — Il confronto dei dati del Censimento 1931 con quelli dei censimenti precedenti non è sempre possibile per le variazioni territoriali intervenute fra l'uno e l'altro censimento. Nella parte illustrativa sono fornite indicazioni dettagliate a questo riguardo.

Per la comparabilità dei dati, concernenti i tipi delle famiglie, l'età e la classificazione professionale, con quelli del Censimento 1921, vedansi i punti 5, 13 e 15 delle presenti avvertenze.

4. Famiglia (Tavv. I, II e III). — La famiglia, cui si fa riferimento, è la *famiglia di censimento* che comprende, oltre i membri presenti della famiglia naturale (con esclusione quindi degli assenti temporaneamente), anche gli ospiti, i dozzinanti, i domestici, i garzoni, ecc. Per questa definizione e per i criteri seguiti per distinguere la famiglia dalla convivenza, vedasi Vol. I « Relazione preliminare » pag. 63.

Quando due o più nuclei familiari distinti erano compresi in un solo foglio di censimento, sono stati considerati come formanti un'unica famiglia.

5. Famiglie classificate secondo il tipo (Tavv. II e III). — I tipi delle famiglie indicati alle colonne 3 a 10 e alle colonne 17 e 18 corrispondono ai tipi considerati nel Censimento 1921, con la differenza che sono state indicate a parte (col. 18) le famiglie di un solo membro, che nel Censimento del 1921 figuravano nel gruppo di « soli parenti ed affini ».

Le sottodistinzioni, indicate nelle colonne 12 a 16, sono state considerate per la prima volta nel Censimento del 1931.

6. Famiglie irregolari (Tavv. II e III, col. 12). — Sono state considerate tali quelle famiglie risultanti da unione illegittima, o quelle nelle quali figuravano figli di un membro qualsiasi della famiglia, nati fuori matrimonio. Il carattere della irregolarità è stato desunto dalle dichiarazioni dei censiti e dall'esame delle particolari condizioni dei componenti.

7. Famiglie regolari (Tavv. II e III). — Nelle famiglie regolari, composte di soli ascendenti e discendenti (col. 14), *non* sono comprese le famiglie composte di « soli genitori e figli » e di « soli parenti ed affini » che sono rispettivamente indicate nelle colonne 15 e 16.

8. Famiglie di soli estranei (Tavv. II e III, col. 17). — Le famiglie composte di soli estranei differiscono dalle convivenze sia per il minor numero dei componenti, sia perchè sono composte di persone che generalmente non hanno in comune che l'abitazione, senza quei vincoli gerarchici ed economici o quella comunanza di scopi o di attività che caratterizzano le « convivenze » propriamente dette.

9. Famiglie naturali (Tavv. IV, V e VI). — La *famiglia naturale* comprende i soli parenti ed affini (esclusi quindi i domestici, i garzoni, i dozzinanti, i conviventi e gli estranei) anche se temporaneamente assenti il giorno del censimento.

Nel Censimento 1931 si sono considerati *temporaneamente assenti* coloro che alla data del censimento non si trovavano nel Comune dove avevano la loro dimora abituale, ma dei quali si presumeva il ritorno entro l'anno 1931, o, in casi speciali, anche dopo (militari di leva, bambini a balia, studenti, ecc.) (cfr. Vol. I « Relazione preliminare » pag. 180).

10. Condizione sociale del capo famiglia. — (Tavv. V, VI e XIV). — La condizione sociale del capo famiglia corrisponde alla sua professione (o condizione) o alla sua posizione nella professione, quale è stata indicata nelle colonne 15 e 16 del foglio di censimento (vedasi citata « Relazione preliminare » pag. 8).

Di regola, per capo famiglia intendesi il censito indicato come tale nel foglio di censimento.

Unicamente agli effetti della classificazione delle famiglie secondo la condizione sociale del capo famiglia, questa regola ha subito due eccezioni:

a) quando il capo famiglia risultava *temporaneamente assente* ed in pari tempo non risultava la *presenza* nè della moglie, nè dei figli (celibi o nubili), è stato fatto riferimento alla condizione sociale del primo censito tra i presenti;

b) quando il capo famiglia od il primo censito di cui sopra, risultavano appartenere ad una delle condizioni non professionali (vedasi il n. 12 di questa avvertenza), eccettuati i pensionati, e nello stesso tempo esisteva nella famiglia un altro membro avente una professione, un mestiere, ecc., la « condizione sociale » della famiglia stessa è stata desunta dalla professione o condizione di questo componente.

Nelle tavole sopra indicate, la condizione sociale del capo famiglia è stata distinta nel modo seguente:

- 1) Addetti all'agricoltura:
 - a) conducenti terreni propri;
 - b) fittavoli;
 - c) mezzadri e coloni;
 - d) giornalieri ed operai di campagna, fra i quali sono compresi anche i giornalieri addetti all'allevamento del bestiame;
 - e) altri addetti all'agricoltura, che comprendono gli usufruttuari, utenti, enfiteuti ed utilisti; i direttori tecnici ed impiegati di aziende agricole; i guardiani e guardaboschi privati (custodi delle proprietà); i salariati ed obbligati anche se facenti parte delle maestranze agricole specializzate; gli addetti alla produzione dell'olio (1) e alla condizionatura e conservazione dei foraggi, i raccoglitori di funghi; gli allevatori e gli addetti, salariati ed obbligati, all'allevamento del bestiame; i boscaioli, carbonai e taglialegna, i cacciatori e guardacaccia.
- 2) *Industriali*
- 3) *Commercianti* } Padroni, direttori e capi di azienda.
- 4) *Artigiani*. — Artigiani indipendenti ed artigiani padroni, compresi i lavoratori a domicilio, esclusi gli addetti alle botteghe artigiane come garzoni.
- 5) *Operai*. — Operai di tutte le industrie, eccettuate le agricole, compresi i garzoni addetti alle botteghe artigiane.
- 6) *Personale di servizio e di fatica*. — Domestici di ogni specie, portieri, autisti, cocchieri e stallieri privati; garzoni di negozio e di esercizi pubblici, personale subalterno di uffici pubblici e privati; personale di servizio e di fatica dipendente da professionisti e da artisti.
- 7) *Forze armate*. — Militari di carriera, esclusi gli Ufficiali: R. Esercito, Reali Carabinieri, R. Guardia di Finanza, R. Marina, R. Aeronautica, M. V. S. N. (in servizio permanente); Corpi organizzati al servizio dello Stato (guardie carcerarie, Pubblica Sicurezza, ecc.); Corpi organizzati al servizio delle Provincie e dei Comuni.
- 8) *Ufficiali*. — Ufficiali di carriera delle forze armate di cui al precedente n. 7.
- 9) *Impiegati*. — Impiegati di uffici pubblici e di aziende private.
- 10) *Culto, professioni ed arti liberali*.
- 11) *Proprietari e benestanti*.
- 12) *Condizioni non professionali*. — Pensionati di amministrazioni pubbliche e private; pensionati di guerra; donne attendenti a casa; invalidi; ricoverati; detenuti; mendicanti; prostitute; persone senza professione. In questa voce sono inoltre compresi coloro per i quali è rimasta *ignota* la professione o la condizione.

11. Convivenze (Tav. VII). — Per « convivenza » intendesi l'insieme di più persone che, pur non avendo vincoli di parentela o di affinità, fanno vita comune o per scopi religiosi, militari, di istruzione, di lavoro, ecc., o per esigenze di alloggio, di cura e simili.

12. Altre specie di convivenze (Tav. VII, n. 12). — Comprendono le case di prostituzione, le camerate e baracche di operai o di giornalieri di campagna, le caserme di pompieri, ecc.

13. Età (Tav. VIII, IX, X, XI, XIII e XVII). — L'età in anni compiuti va intesa come segue:

- Anni 0: dalla nascita fino a 364 giorni (compiuti);
- » 1: dal 365° giorno (compiuto) fino ad anni 1 e 364 giorni (compiuti);
 - » 2: dal 2° anno (compiuto) fino ad anni 2 e 364 giorni (compiuti);
 -
 - » fino a 4: dalla nascita fino ad anni 4 e 364 giorni (compiuti);
 - » 5-9: dal 5° anno (compiuto) fino ad anni 9 e 364 giorni (compiuti);
 -
 - » 65-∞: dal 65° anno (compiuto) in poi.

(1) Limitatamente ai casi nei quali non meno del 55% del prodotto lavorato provenga da terreni di proprietà dell'agricoltore. Negli altri casi gli addetti alla produzione dell'olio sono compresi nelle voci 2 (industriali) e 5 (operai).

L'indicazione degli anni di età e dei gruppi di età usata nelle citate tavole, anche se con formulazione diversa, consente l'eventuale confronto col Censimento 1921. Ad esempio:

- « fino ad 1 » del 1921 (Tav. XIV dei Volumi compartimentali) corrisponde all'età 0 del 1931;
- « 1-2 » del 1921 corrisponde all'età 1 del 1931;
- il gruppo di età « fino a 15 anni » del 1921 (Tav. XV dei Volumi compartimentali) corrisponde al gruppo « fino a 14 anni » del 1931;
- il gruppo « 16 a 65 » del 1921 corrisponde al gruppo « 15 a 64 » del 1931;
- il gruppo « 66 e oltre » del 1921 corrisponde al gruppo « 65- ω » del 1931.

14. Luogo di nascita (Tavv. X e XI). — Per « luogo di nascita » intendesi il Comune di nascita, secondo le circoscrizioni comunali esistenti al 21 aprile 1931-IX.

15. Classificazione professionale (Tavv. XII e XIII).

1) Per le voci professionali comprese in ciascuna delle classi, indicate alla col. 2, si confronti il Volume « Classificazione e nomenclatura professionale », riprodotto nella citata « Relazione preliminare » a pag. 317 e seguenti.

2) Le cifre segnate in corsivo sotto i totali di ciascuna classe (Tav. XII) indicano il numero complessivo di coloro che si trovavano temporaneamente nelle convivenze sottoindicate, distinti secondo la professione o la condizione che avevano prima di entrare nelle convivenze stesse:

- a) istituti di cura (ospedali, case di cura), manicomi, istituti di assistenza non militari (ospizi e ricoveri di mendicità);
- b) stabilimenti carcerari non militari (carceri giudiziarie, case di arresto, case di reclusione, ergastoli, stabilimenti di pena speciali);
- c) convivenze militari (per i soli militari di leva).

Deducendo le cifre in corsivo suddette dal numero dei censiti nelle singole classi (cifre in carattere tondo), si ottiene il numero di coloro che alla data del censimento *esercitavano effettivamente la professione indicata*.

Quest'ultimo numero — e solo questo — è confrontabile con gli analoghi dati del Censimento 1921.

Per i confronti col Censimento 1921, vedasi la tavola di ragguglio in fondo alle presenti avvertenze.

3) *Posizione nella professione*. — Per il significato esatto delle cinque posizioni nella professione, usate per l'Industria, i Trasporti ed il Commercio (col. 3 delle Tavole XII e XIII) vedasi la citata « Relazione preliminare » a pag. 10.

Le posizioni nelle quali non è risultato alcun censito sono state omesse.

4) *Familiari coadiuvanti* (Tav. XIII). — Data la grande importanza che assume, in tutte le aziende a tipo familiare, la categoria dei familiari coadiuvanti — cioè di coloro che coadiuvarono un parente nello svolgimento di un'attività professionale (vedasi « Relazione preliminare » a pag. 10) — il numero dei suddetti è indicato a parte e segnato in corsivo sotto i totali di ciascuna classe.

5) *Disoccupazione* (Tav. XII - colonne nn. 16, 17 e 18). — Per il preciso significato di « *disoccupato* » vedasi la citata « Relazione preliminare » a pag. 12.

6) Per uno studio completo sul lavoro giovanile si è indicato a parte, nella Tav. XIII (colonne 35 e 36), il gruppo di età 6-9 anni.

16. Religione (Tav. XIV). — Per il significato e la portata della domanda sulla « Religione » nel VII Censimento, vedasi la citata « Relazione preliminare » a pag. 12.

17. Stranieri (Tav. XV). — Sono considerati « stranieri » tutti i censiti non aventi cittadinanza italiana, dovunque nati.

18. Alfabetismo (Tav. XVI). — Nei dati esposti sono compresi i censiti che sapevano leggere di *età ignota*. La tavola non è quindi perfettamente confrontabile con la Tav. XX dei Volumi compartimentali del Censimento 1921, nella quale detti censiti non sono, invece, compresi.

19. Categorie professionali (Tav. XVII). — Le categorie professionali corrispondono alle classi professionali (vedi punto 15) opportunamente riepilogate.

**TAVOLA DI RAGGUAGLIO
TRA LE CLASSI PROFESSIONALI DEI CENSIMENTI 1931 E 1921.**

VII Censimento	VI Censimento	VII Censimento	VI Censimento	VII Censimento	VI Censimento	VII Censimento	VI Censimento	
I	I	15	12	29	24	43	34-35	
2		16	13	30		44	36	
3		17	14	31		26	45	37
4		18	15	32		27	46	38
5	2	19	16	33	28	47	39	
6	3	20	17	34 ⁽¹⁾	29	48	40	
7	4	21	18	35	30	49	41	
8	5	22	19	36		50	42	
9	6	23	20	37		51	43	
10	7	24	21	38		52	44	
11	8	25	22	39	32	53	45	
12	9	26	23	40		54	46	
13	10	27 ⁽¹⁾	29	41		31	55	47
14	11	28	25	42		33	56	48

⁽¹⁾ Le classi 27 e 34 riunite, danno il complessivo ammontare della classe 29 del Censimento 1921.

TAVOLA I.

Famiglie (*) secondo

Numero d'ordine	CIRCOSCRIZIONI (*)	IN COMPLESSO	FAMIGLIE											
			1	2	3	4	5	6	7	8	9	10	11	12
1	2	3	4	5	6	7	8	9	10	11	12	13	14	15
Numero delle														
COMUNI														
1	RÈGGIO NELL'EMILIA (a) (b)	18.092	1.549	2.539	3.259	3.080	2.449	1.767	1.154	691	467	298	178	148
2	Guastalla (a)	2.830	206	434	469	468	413	282	184	138	83	53	40	21
ZONE E REGIONI AGRARIE (*)														
3	LVI - Alta montagna della Secchia e dell'Enza ...	3.655	260	430	552	557	567	462	336	198	116	68	47	26
4	LVII - Media montagna della Secchia e dell'Enza...	6.783	437	714	864	1.041	905	888	638	433	312	171	137	76
	Regione di Montagna...	10.438	697	1.144	1.416	1.598	1.472	1.350	974	631	428	239	184	102
5	LVIII - Alto colle	3.544	229	378	500	492	495	406	324	210	177	107	79	34
6	LIX - Colle-piano	6.780	451	767	908	982	927	743	557	421	274	205	150	95
	Regione di Collina...	10.304	680	1.145	1.408	1.474	1.422	1.149	881	631	451	312	229	129
7	LX - Alta pianura di Règgio nell'Emilia	28.751	2.269	3.795	4.974	4.786	3.929	2.885	1.977	1.253	804	532	356	272
8	LXI - Bassa pianura reggiana	20.736	1.302	2.653	3.275	3.388	3.006	2.212	1.501	1.060	717	468	353	213
	Regione di Pianura...	49.487	3.571	6.448	8.249	8.174	6.935	5.097	3.478	2.313	1.521	995	709	485
	Provincia...	70.229	4.948	8.737	11.073	11.246	9.829	7.596	5.333	3.575	2.400	1.546	1.122	716
Numero dei														
COMUNI														
1	RÈGGIO NELL'EMILIA (a) (b)	84.289	1.549	5.078	9.777	12.320	12.245	10.602	8.078	5.528	4.203	2.980	1.958	1.776
2	Guastalla (a)	13.052	206	368	1.407	1.872	2.065	1.692	1.288	1.104	747	530	440	252
ZONE E REGIONI AGRARIE (*)														
3	LVI - Alta montagna della Secchia e dell'Enza ...	17.638	260	360	1.656	2.228	2.835	2.772	2.352	1.584	1.044	680	517	312
4	LVII - Media montagna della Secchia e dell'Enza...	35.838	437	1.428	2.592	4.164	4.525	5.328	4.466	3.464	2.808	1.710	1.507	912
	Regione di Montagna...	53.476	697	2.288	4.248	6.392	7.360	8.100	6.818	5.048	3.852	2.390	2.024	1.224
5	LVIII - Alto colle	18.914	229	756	1.500	1.968	2.475	2.436	2.268	1.680	1.593	1.070	889	408
6	LIX - Colle-piano	36.712	451	1.534	2.724	3.928	4.635	4.458	3.899	3.368	2.466	2.050	1.650	1.140
	Regione di Collina...	55.626	680	2.290	4.224	5.896	7.110	6.894	6.167	5.048	4.059	3.120	2.519	1.548
7	LX - Alta pianura di Règgio nell'Emilia	139.108	2.269	7.590	14.922	19.144	19.645	17.310	13.839	10.024	7.236	5.320	3.916	3.264
8	LXI - Bassa pianura reggiana	104.020	1.302	5.306	9.825	13.552	15.030	13.272	10.507	8.480	6.453	4.630	3.883	2.556
	Regione di Pianura...	243.128	3.571	12.896	24.747	32.696	34.675	30.582	24.346	18.504	13.689	9.950	7.799	5.820
	Provincia...	352.230	4.948	17.474	33.219	44.984	49.145	45.576	37.331	28.600	21.600	15.460	12.342	8.592

(*) Vedansi avvertenze nn. 1, 2 e 4 a pagg. 3 e 4.

(a) Comune capoluogo di ex Circondario. — (b) Comune con un centro di almeno 10.000 abitanti.

(1) Non esistono famiglie con 31 e con 32 membri.

il numero dei membri.

COMPOSTE DI MEMBRI

13	14	15	16	17	18	19	20	21	22	23	24	25	26	27	28	29	30	33 (1)	34	Numero d'ordine
16	17	18	19	20	21	22	23	24	25	26	27	28	29	30	31	32	33	34	35	
117	117	61	54	37	37	24	14	9	10	15	8	1	2	2	—	1	4	—	—	1
14	10	5	3	2	2	1	—	1	—	—	—	—	1	—	—	—	—	—	—	2
15	6	3	3	4	2	1	—	1	1	—	—	—	—	—	—	—	—	—	—	3
53	42	20	19	12	8	2	5	3	2	1	—	—	—	—	—	—	—	—	—	4
68	48	23	22	16	10	3	5	4	3	1	—	—	—	—	—	—	—	—	—	5
37	26	24	5	11	3	5	1	1	—	—	—	—	—	—	—	—	—	—	—	6
61	72	34	28	28	8	15	13	6	3	5	3	2	—	1	—	1	—	—	—	7
98	98	58	33	39	11	20	14	7	3	5	3	2	—	1	—	1	—	—	—	8
211	194	121	107	61	72	37	32	14	21	22	11	2	4	4	—	1	5	—	—	9
169	124	78	64	43	29	21	20	11	14	5	8	1	2	1	1	—	—	1	1	10
380	318	199	171	104	101	58	52	25	35	27	19	3	6	5	1	1	5	1	1	11
546	464	280	226	159	122	81	71	36	41	33	22	5	6	6	1	2	5	1	1	12

famiglie

componenti

1.521	1.638	915	864	629	666	456	280	189	220	345	192	25	52	54	—	29	120	—	—	1
182	140	75	48	34	36	19	—	21	—	—	—	—	26	—	—	—	—	—	—	2
195	84	45	48	68	36	19	—	21	22	—	—	—	—	—	—	—	—	—	—	3
689	588	300	304	204	144	38	100	63	44	23	—	—	—	—	—	—	—	—	—	4
884	672	345	352	272	180	57	100	84	66	23	—	—	—	—	—	—	—	—	—	5
481	364	360	80	187	54	95	20	21	—	—	—	—	—	—	—	—	—	—	—	6
793	1.008	510	448	476	144	285	260	126	66	115	72	50	—	27	—	29	—	—	—	7
1.274	1.372	870	528	663	198	380	280	147	66	115	72	50	—	27	—	29	—	—	—	8
2.743	2.716	1.815	1.712	1.037	1.296	703	640	294	462	506	264	50	104	108	—	29	150	—	—	9
2.197	1.736	1.170	1.024	731	522	399	400	231	308	115	192	25	52	27	28	—	—	33	34	10
4.940	4.452	2.985	2.736	1.768	1.818	1.102	1.040	525	770	621	456	75	156	135	28	29	150	33	34	11
7.098	6.496	4.200	3.616	2.703	2.196	1.539	1.420	756	902	759	528	125	156	162	28	58	150	33	34	12

TAVOLA II.

Famiglie (*) secondo il tipo (*) e la composizione.

CIRCOSCRIZIONI (*)	FAMIGLIE																	
	IN COMPLESSO	DI PARENTI ED AFFINI															DI SOLI ESTRANEI (*)	DI UN SOLO MEMBRO
		soli parenti ed affini (*)	con								TOTALE	irregolari (*)	di cui					
			domestici	garzoni	dozzinanti, conviventi ed estranei	domestici e garzoni	domestici, conviventi, dozzinanti ed estranei	garzoni, conviventi, dozzinanti ed estranei	domestici, garzoni, conviventi, dozzinanti ed estranei	regolari (*)								
										TOTALE			soli ascendenti e discendenti	soli genitori e figli	soli parenti ed affini			
1	2	3	4	5	6	7	8	9	10	11	12	13	14	15	16	17	18	
Numero delle famiglie																		
COMUNI																		
RÈGGIO NELL'EMILIA (a).....	18.092	14.241	915	340	972	4	63	5	—	16.540	561	15.979	560	9.083	6.336	—	3	1.549
Guastalla (a).....	2.830	2.463	42	29	86	—	4	—	—	2.624	206	2.418	85	1.333	1.000	—	—	206
ZONE E REGIONI AGRARIE (*)																		
LVI - Alta montagna della Secchia e dell'Enza.....	3.655	3.140	42	27	176	2	6	2	—	3.395	70	3.325	135	1.692	1.498	—	—	260
LVII - Media montagna della Secchia e dell'Enza.....	6.783	5.610	132	101	461	12	20	8	2	6.346	175	6.171	258	3.102	2.811	—	—	437
Regione di Montagna...	10.438	8.750	174	128	637	14	26	10	2	9.741	245	9.496	393	4.794	4.309	—	—	697
LVIII - Alto colle.....	3.544	3.039	35	49	188	1	3	—	—	3.315	69	3.246	119	1.723	1.404	—	—	229
LIX - Colle-piano.....	6.760	5.789	103	163	230	7	7	8	2	6.309	161	6.148	197	3.336	2.615	—	—	451
Regione di Collina...	10.304	8.828	138	212	418	8	10	8	2	9.624	230	9.394	318	5.059	4.019	—	—	680
LX - Alta pianura di Règgio nell'Emilia.....	28.751	23.194	1.122	717	1.331	10	30	25	—	26.479	911	25.568	920	14.236	10.412	—	—	3.269
LXI - Bassa pianura reggiana....	20.736	17.686	321	547	820	7	28	24	1	19.434	1.075	18.359	742	9.904	7.713	—	—	1.302
Regione di Pianura...	49.487	40.880	1.443	1.264	2.151	17	108	49	1	45.913	1.986	43.927	1.662	24.140	18.125	—	—	3.571
Provincia...	70.229	58.458	1.755	1.604	3.206	39	144	67	5	65.278	2.611	62.667	2.371	33.993	26.453	—	—	4.948
Numero dei componenti																		
COMUNI																		
RÈGGIO NELL'EMILIA (a).....	84.289	69.485	4.394	3.260	5.153	24	365	49	—	82.730	2.443	80.287	3.180	41.034	36.073	—	10	1.549
Guastalla (a).....	13.052	11.979	191	214	444	—	18	—	—	12.846	1.129	11.717	500	6.132	5.085	—	—	206
ZONE E REGIONI AGRARIE (*)																		
LVI - Alta montagna della Secchia e dell'Enza.....	17.638	15.946	178	152	1.044	11	36	11	—	17.378	334	17.044	782	7.893	8.369	—	—	260
LVII - Media montagna della Secchia e dell'Enza.....	35.838	30.993	684	598	2.832	78	113	88	15	35.401	966	34.435	1.591	15.433	17.411	—	—	437
Regione di Montagna...	53.476	46.939	862	750	3.876	89	149	99	15	52.779	1.300	51.479	2.373	23.326	25.780	—	—	697
LVIII - Alto colle.....	18.914	16.907	175	347	1.232	7	17	—	—	18.685	421	18.264	761	8.547	8.956	—	—	229
LIX - Colle-piano.....	36.712	32.732	554	1.415	1.352	63	45	79	21	36.261	880	35.381	1.252	16.367	17.762	—	—	451
Regione di Collina...	55.628	49.639	729	1.762	2.584	70	62	79	21	54.946	1.301	53.645	2.013	24.914	26.718	—	—	680
LX - Alta pianura di Règgio nell'Emilia.....	139.108	116.748	5.425	6.500	7.371	74	466	245	—	136.829	4.282	132.547	5.363	65.039	62.145	—	10	2.269
LXI - Bassa pianura reggiana....	104.020	91.322	1.515	4.442	4.976	46	152	256	9	102.718	5.880	96.838	4.487	46.594	45.757	—	—	1.302
Regione di Pianura...	243.128	208.070	6.940	10.942	12.347	120	618	501	9	239.547	10.162	229.385	9.850	111.633	107.902	—	10	3.571
Provincia...	352.230	304.648	8.531	13.454	18.807	279	829	679	45	347.272	12.763	334.509	14.236	159.873	160.400	—	10	4.948

(*) Vedansi avvertenze nn. 1, 2, 4, 5, 6, 7 e 8 a pagg. 3 e 4.
(a) Comune capoluogo di ex Circondario.

TAVOLA III.

Famiglie (*) secondo il tipo (*), la composizione ed il numero dei membri.

PROVINCIA

NUMERO DEI MEMBRI	FAMIGLIE																		
	IN COMPLESSO	DI PARENTI ED AFFINI										irregolari (*)	di cui					DI SOLI ESTRANEI (*)	DI UN SOLO MEMBRO
		soli parenti ed affini (*)	con							TOTALE	regolari (*)								
			domestici	garzoni	dozzinanti, convi- venti ed estranei	domestici e garzoni	domestici, doz- zinanti ed estranei	garzoni, convi- venti, dozzinanti ed estranei	domestici, convi- venti, dozzinanti ed estranei		TOTALE		di cui composte di						
													soli ascen- denti e discendenti	soli genitori e figli	soli parenti ed affini				
1	2	3	4	5	6	7	8	9	10	11	12	13	14	15	16	17	18		
Numero delle famiglie																			
1	4.948	—	—	—	—	—	—	—	—	—	—	—	—	—	—	—	4.948		
2	8.737	8.267	218	13	239	—	—	—	—	8.737	371	8.366	—	2.108	6.258	—	—		
3	11.073	10.171	316	67	490	3	24	—	—	11.071	450	10.621	51	7.892	2.678	2	—		
4	11.246	10.258	325	126	508	4	22	—	—	11.245	427	10.818	431	8.168	2.219	1	—		
5	9.829	8.750	347	202	490	5	28	2	—	9.829	398	9.491	621	6.323	2.547	—	—		
6	7.596	6.690	222	215	435	4	28	2	—	7.596	280	7.336	508	4.155	2.673	—	—		
7	5.333	4.647	147	202	306	7	16	7	1	5.333	206	5.127	326	2.506	2.295	—	—		
8	3.575	3.086	71	156	234	8	10	8	2	3.575	199	3.436	198	1.420	1.823	—	—		
9	2.400	2.077	35	112	159	3	6	6	1	2.400	71	2.329	129	796	1.404	—	—		
10	1.546	1.300	27	106	99	1	5	8	—	1.546	49	1.497	59	357	1.081	—	—		
11	1.122	939	18	82	75	1	1	6	—	1.122	42	1.080	27	166	887	—	—		
12	716	591	8	67	45	1	2	2	—	716	24	692	15	56	621	—	—		
13	546	440	10	65	23	—	—	7	1	546	30	516	5	28	483	—	—		
14	464	353	2	67	37	—	—	5	—	464	18	446	4	12	430	—	—		
15	280	226	4	26	21	1	2	—	—	280	6	274	1	3	270	—	—		
16	226	178	3	31	13	—	—	—	—	226	10	216	1	1	214	—	—		
17	159	128	—	20	8	1	—	—	—	159	6	153	—	1	152	—	—		
18	122	98	1	17	6	—	—	—	—	122	4	118	—	—	118	—	—		
19	81	68	—	7	6	—	—	—	—	81	3	78	—	—	78	—	—		
20	71	63	1	4	2	—	—	—	1	71	—	71	—	1	70	—	—		
21	36	31	—	3	2	—	—	—	—	36	2	34	—	—	34	—	—		
22	41	36	—	2	3	—	—	—	—	41	3	38	—	—	38	—	—		
23	33	25	—	5	2	—	—	—	—	33	1	32	—	—	32	—	—		
24	22	16	—	3	2	—	—	—	1	22	—	22	—	—	22	—	—		
25	5	2	—	3	—	—	—	—	—	5	—	5	—	—	5	—	—		
26	6	6	—	—	—	—	—	—	—	6	1	5	—	—	5	—	—		
27	6	5	—	—	1	—	—	—	—	6	—	6	—	—	6	—	—		
28	1	1	—	—	—	—	—	—	—	1	—	1	—	—	1	—	—		
29	2	2	—	—	—	—	—	—	—	2	—	2	—	—	2	—	—		
30	5	—	—	3	—	—	—	—	—	5	—	5	—	—	5	—	—		
31	—	—	—	—	—	—	—	—	—	—	—	—	—	—	—	—	—		
32	—	—	—	—	—	—	—	—	—	—	—	—	—	—	—	—	—		
33	1	1	—	—	—	—	—	—	—	1	—	1	—	—	1	—	—		
34	1	1	—	—	—	—	—	—	—	1	—	1	—	—	1	—	—		
Totale...	70.229	58.453	1.755	1.604	3.206	39	144	67	5	65.278	2.461	62.817	2.371	33.993	26.453	3	4.948		
Numero dei componenti																			
1	4.948	—	—	—	—	—	—	—	—	—	—	—	—	—	—	—	4.948		
2	17.474	16.534	436	26	478	—	—	—	—	17.474	742	16.732	—	4.216	12.516	—	—		
3	33.219	30.513	948	201	1.470	9	72	—	—	33.213	1.350	31.863	153	23.676	8.034	6	—		
4	44.984	41.032	1.300	504	2.032	16	88	8	—	44.980	1.708	43.272	1.724	32.672	8.876	4	—		
5	49.145	43.750	1.735	1.010	2.450	25	140	35	—	49.145	1.690	47.455	3.105	31.615	12.735	—	—		
6	45.576	40.140	1.332	1.290	2.610	24	168	12	—	45.576	1.560	44.016	3.048	24.930	16.038	—	—		
7	37.331	32.529	1.029	1.414	2.142	49	112	49	7	37.331	1.442	35.889	2.282	17.542	16.065	—	—		
8	28.600	24.688	568	1.248	1.872	64	80	64	16	28.600	1.112	27.488	1.544	11.360	14.584	—	—		
9	21.600	18.693	315	1.008	1.431	27	54	63	9	21.600	639	20.961	1.161	7.164	12.636	—	—		
10	15.460	13.000	270	1.060	990	10	50	80	—	15.460	490	14.970	590	3.570	10.810	—	—		
11	12.342	10.329	198	902	825	11	11	66	—	12.342	462	11.880	297	1.826	9.757	—	—		
12	8.592	7.092	96	804	540	12	24	24	—	8.592	288	8.304	180	672	7.452	—	—		
13	7.098	5.720	130	845	299	—	—	—	13	7.098	390	6.708	65	364	6.279	—	—		
14	6.496	4.942	28	938	518	—	—	—	91	6.496	252	6.244	58	168	6.020	—	—		
15	4.200	3.390	60	390	315	15	30	—	—	4.200	90	4.110	15	45	4.050	—	—		
16	3.616	2.848	48	496	208	—	—	16	—	3.616	160	3.456	16	16	3.424	—	—		
17	2.703	2.176	—	340	136	17	—	—	—	2.703	102	2.601	—	17	2.584	—	—		
18	2.196	1.764	18	306	108	—	—	—	—	2.196	72	2.124	—	—	2.124	—	—		
19	1.539	1.292	—	133	114	—	—	—	—	1.539	57	1.482	—	—	1.482	—	—		
20	1.420	1.260	20	80	40	—	—	—	20	1.420	—	1.420	—	20	1.400	—	—		
21	756	651	—	63	42	—	—	—	—	756	42	714	—	—	714	—	—		
22	902	792	—	44	66	—	—	—	—	902	66	836	—	—	836	—	—		
23	759	575	—	115	46	—	—	—	23	759	23	736	—	—	736	—	—		
24	528	384	—	72	48	—	—	—	24	528	—	528	—	—	528	—	—		
25	125	50	—	75	—	—	—	—	—	125	—	125	—	—	125	—	—		
26	156	156	—	—	—	—	—	—	—	156	26	130	—	—	130	—	—		
27	162	135	—	—	27	—	—	—	—	162	—	162	—	—	162	—	—		
28	28	28	—	—	—	—	—	—	—	28	—	28	—	—	28	—	—		
29	58	58	—	—	—	—	—	—	—	58	—	58	—	—	58	—	—		
30	150	60	—	90	—	—	—	—	—	150	—	150	—	—	150	—	—		
31	—	—	—	—	—	—	—	—	—	—	—	—	—	—	—	—	—		
32	—	—	—	—	—	—	—	—	—	—	—	—	—	—	—	—	—		
33	33	33	—	—	—	—	—	—	—	33	—	33	—	—	33	—	—		
34	34	34	—	—	—	—	—	—	—	34	—	34	—	—	34	—	—		
Totale...	352.230	304.648	8.531	13.454	18.807	279	829	679	45	347.272	12.763	334.509	4.236	159.873	160.400	10	4.948		

(*) Vedansi avvertenze nn. 4, 5, 6, 7 e 8 a pag. 4.

il numero dei membri.

NATURALI COMPOSTE DI MEMBRI

11	12	13	14	15	16	17	18	19	20	21	22	23	24	25	26	27	28	29	30	33 (1)	34	Numero d'ordine
15	16	17	18	19	20	21	22	23	24	25	26	27	28	29	30	31	32	33	34	35	36	37
206	158	123	109	62	55	39	32	26	13	14	7	9	10	2	2	8	2	2	2	—	—	1
876	553	372	278	202	186	90	64	46	54	27	24	12	9	2	1	1	1	—	5	1	—	2
206	147	97	72	45	37	24	23	16	16	6	9	9	3	1	3	3	—	1	1	—	1	3
80	48	31	11	11	10	2	1	3	—	1	2	—	—	1	—	—	—	—	—	—	—	4
175	110	63	50	30	17	10	13	6	4	4	2	1	—	—	—	—	—	—	—	—	—	5
255	158	94	61	41	27	12	14	9	4	5	4	1	—	1	—	—	—	—	—	—	—	—
88	54	33	30	29	10	10	5	4	1	1	—	—	—	—	—	—	—	—	—	—	—	6
175	121	61	67	42	34	19	10	8	19	8	5	2	5	1	—	1	—	1	—	—	—	7
263	175	94	97	71	44	29	15	12	20	9	5	2	5	1	—	1	—	1	—	—	—	—
397	306	221	178	124	97	68	61	47	28	22	16	18	12	3	5	3	2	2	3	—	—	8
373	219	183	123	73	60	44	29	20	31	11	15	9	5	—	1	2	1	—	5	1	1	9
770	525	404	301	197	157	112	90	67	59	33	31	27	17	3	6	5	3	2	8	1	1	—
1.288	858	592	459	309	228	153	119	88	83	47	40	30	22	5	6	6	3	3	8	1	1	—

famiglie

componenti

2.266	1.896	1.599	1.526	930	880	663	576	494	260	294	154	207	240	50	52	54	56	58	60	—	—	1
9.636	6.636	4.836	3.892	3.030	2.176	1.530	1.152	874	1.080	567	528	276	216	50	26	27	28	—	150	33	—	2
2.266	1.764	1.261	1.008	675	592	408	414	304	320	126	198	207	72	25	78	81	—	29	30	—	34	3
880	576	403	154	165	160	34	18	57	—	21	44	—	—	25	—	—	—	—	—	—	—	4
1.925	1.320	819	700	450	272	170	234	114	80	84	44	23	—	—	—	—	—	—	—	—	—	5
2.805	1.896	1.222	854	615	432	204	252	171	80	105	88	23	—	25	—	—	—	—	—	—	—	—
968	648	429	420	435	160	170	90	76	20	21	—	—	—	—	—	—	—	—	—	—	—	6
1.925	1.452	793	938	630	544	323	180	152	380	168	110	46	120	25	—	27	—	29	—	—	—	7
2.893	2.100	1.222	1.358	1.065	704	493	270	223	400	189	110	46	120	25	—	27	—	29	—	—	—	—
4.987	3.672	2.873	2.492	1.860	1.552	1.156	1.093	893	560	462	352	414	288	75	130	81	56	58	90	—	—	8
4.103	2.628	2.379	1.722	1.095	960	748	522	380	620	231	380	207	120	—	26	54	28	—	150	33	34	9
3.470	6.300	5.252	4.214	2.955	2.512	1.904	1.320	1.273	1.180	693	632	621	408	75	156	135	84	58	240	33	34	—
14.168	10.296	7.696	6.426	4.635	3.648	2.601	2.142	1.672	1.660	987	890	690	528	125	156	162	84	87	240	33	34	—

TAVOLA V.

Famiglie naturali (*) secondo ia

Numero d'ordine	CIRCOSCRIZIONI (*)	IN COMPLESSO	CONDIZIONE					TOTALE
			ADDETTI ALL'AGRICOLTURA					
			conduttori terreni propri	fittavoli	mezzadri e coloni	giornalieri ed operai di campagna	altri addetti all'agricoltura	
1	2	3	4	5	6	7	8	9
Numero delle								
COMUNI								
1	RÈGGIO NELL'EMILIA.....	18.092	1.018	729	1.015	1.672	214	4.648
2	Complesso dei Comuni fino a 9.999 abitanti.....	41.591	10.108	2.693	5.040	6.750	1.227	25.818
3	Complesso dei Comuni da 10.000 a 49.999 abitanti.....	10.546	1.146	828	1.011	1.970	343	5.298
ZONE E REGIONI AGRARIE (*)								
4	LVI - Alta montagna della Secchia e dell'Enza.....	3.655	2.113	28	172	258	132	2.698
5	LVII - Media montagna della Secchia e dell'Enza.....	6.733	3.056	142	1.262	628	45	5.133
	Regione di Montagna...	10.438	5.169	165	1.434	886	177	7.831
6	LVIII - Alto colle.....	3.544	1.143	70	779	455	49	2.496
7	LIX - Colle-piano.....	6.760	882	603	1.025	1.001	121	3.632
	Regione di Collina...	10.304	2.025	673	1.804	1.456	170	6.128
8	LX - Alta pianura di Règgio nell'Emilia.....	28.751	2.227	1.596	2.142	3.382	556	9.903
9	LXI - Bassa pianura reggiana.....	20.736	2.851	1.816	1.686	4.668	881	11.902
	Regione di Pianura...	49.487	5.078	3.412	3.828	8.050	1.437	21.805
	Provincia...	70.229	12.272	4.250	7.066	10.392	1.784	35.764
Numero dei								
COMUNI								
1	RÈGGIO NELL'EMILIA.....	85.008	7.048	6.210	9.706	7.629	1.124	31.717
2	Complesso dei Comuni fino a 9.999 abitanti.....	223.545	58.340	19.278	41.658	30.259	6.416	155.951
3	Complesso dei Comuni da 10.000 a 49.999 abitanti.....	56.205	7.183	6.562	8.930	9.030	1.824	33.529
ZONE E REGIONI AGRARIE (*)								
4	LVI - Alta montagna della Secchia e dell'Enza.....	20.063	12.449	137	1.187	1.185	858	15.816
5	LVII - Media montagna della Secchia e dell'Enza.....	38.259	17.485	832	9.747	2.849	209	31.122
	Regione di Montagna...	58.321	29.934	969	10.934	4.034	1.067	46.938
6	LVIII - Alto colle.....	19.787	6.375	387	6.232	2.043	219	15.256
7	LIX - Colle-piano.....	38.244	5.351	4.431	9.027	4.549	563	23.921
	Regione di Collina...	58.031	11.726	4.818	15.259	6.592	782	39.177
8	LX - Alta pianura di Règgio nell'Emilia.....	141.964	14.452	12.958	19.567	15.292	2.947	65.216
9	LXI - Bassa pianura reggiana.....	106.442	16.459	13.305	14.534	21.000	4.568	69.866
	Regione di Pianura...	248.406	30.911	26.263	34.101	36.292	7.515	135.082
	Provincia...	364.758	72.571	32.050	60.294	46.918	9.364	221.197

(*) Vedansi avvertenze nn. 1, 2, 9 e 10 a pagg. 3 e 4.
 (1) Esclusi gli Ufficiali ed i militari di leva.

condizione sociale del capo famiglia (*).

SOCIALE DEL CAPO FAMIGLIA											Numero d'ordine
INDUSTRIALI	COM- MERCANTI	ARTIGIANI	OPERAI	PERSONALE DI SERVIZIO E DI FATICA	FORZE ARMATE (1)	UFFICIALI	IMPIEGATI	CULTO PROFESSIONI ED ARTI LIBERALI	PROPRIETARI E BENESTANTI	CONDIZIONI NON PROFESSIONALI	
10	11	12	13	14	15	16	17	18	19	20	21

fa miglie

023	1.456	806	4.975	943	188	101	1.606	897	295	1.554	1
1.854	2.404	1.842	4.860	639	90	4	625	690	502	2.263	2
475	822	551	1.885	262	27	1	300	219	130	576	3
72	110	81	355	22	12	—	29	50	6	220	4
155	216	160	461	75	20	1	78	129	72	288	
227	326	241	816	97	32	1	107	179	78	503	
133	130	108	295	48	8	—	31	59	69	167	6
312	399	284	1.345	116	16	1	125	103	75	352	7
445	529	392	1.640	164	24	1	156	162	144	519	
1.236	2.383	1.847	6.826	1.173	209	103	1.847	1.079	416	2.229	8
1.044	1.444	1.219	2.438	410	40	1	421	386	289	1.142	9
2.280	3.827	2.566	9.264	1.583	249	104	2.268	1.465	705	3.371	
2.952	4.682	3.199	11.720	1.844	305	106	2.531	1.806	927	4.393	

componenti

3.078	6.400	3.437	21.886	3.656	782	308	6.039	3.133	851	3.721	1
9.914	11.522	8.652	22.719	2.911	360	14	2.585	2.109	1.559	5.249	2
2.431	3.822	2.700	8.890	1.074	94	4	1.266	734	393	1.259	3
445	594	402	1.750	116	54	—	150	126	28	581	4
832	1.071	759	2.284	408	74	1	333	377	272	726	5
1.277	1.665	1.161	4.034	524	128	1	483	503	300	1.307	
728	661	491	1.454	211	33	—	153	168	204	428	6
1.738	2.029	1.433	6.743	538	63	6	556	312	181	724	7
2.466	2.690	1.924	8.197	749	96	6	709	480	385	1.152	
6.303	10.823	6.030	30.445	4.639	850	315	7.024	3.760	1.305	5.254	8
5.377	6.566	5.683	10.819	1.729	162	4	1.074	1.233	813	2.516	9
11.680	17.389	11.713	41.264	6.368	1.012	319	8.698	4.993	2.118	7.770	
15.423	21.744	14.798	53.495	7.641	1.236	326	9.890	5.976	2.803	10.229	

TAVOLA VI.

Famiglie naturali (*) secondo il numero dei membri

PRO

Numero d'ordine	CONDIZIONE SOCIALE DEL CAPO FAMIGLIA	IN COMPLESSO	FAMIGLIE NATURALI									
			1	2	3	4	5	6	7	8	9	10
			4	5	6	7	8	9	10	11	12	13
			Numero delle									
1	ADDETTI ALL'AGRICOLTURA	35.784	1.007	3.081	4.189	4.751	4.854	4.407	3.500	2.740	2.073	1.414
	Conducenti terreni propri.....	12.272	338	1.131	1.420	1.616	1.727	1.650	1.291	993	657	442
	Fittavoli.....	4.250	24	176	310	424	567	528	446	419	318	256
	Mezzadri e coloni.....	7.066	14	143	286	531	686	796	793	714	719	528
	Giornalieri ed operai di campagna.....	10.392	592	1.420	1.854	1.850	1.589	1.201	821	494	289	149
	Altri addetti all'agricoltura.....	1.784	39	161	269	330	285	232	149	120	90	39
2	INDUSTRIALI	2.952	78	259	419	552	501	388	284	198	100	64
3	COMMERCianti	4.682	227	611	800	876	747	567	349	207	115	73
4	ARTIGIANI	3.199	202	399	552	570	492	353	266	154	82	56
5	OPERAI	11.790	433	1.329	2.257	2.364	2.011	1.365	852	548	276	159
6	PERSONALE DI SERVIZIO E DI FATICA	1.844	184	275	320	368	276	167	107	64	44	18
7	FORZE ARMATE (esclusi gli ufficiali ed i militari di leva)	305	2	57	70	79	45	23	16	6	5	—
8	UFFICIALI	106	21	17	28	24	10	3	2	—	1	—
9	IMPIEGATI	2.581	157	426	599	558	355	220	99	52	34	16
10	CULTO, PROFESSIONI ED ARTI LIBERALI	1.806	319	419	353	285	188	126	58	31	12	6
11	PROPRIETARI E BENESTANTI	927	243	256	154	88	76	45	25	15	8	5
12	CONDIZIONI NON PROFESSIONALI	4.393	1.890	1.094	562	357	230	121	60	40	14	11
	Totale...	70.229	4.758	8.173	10.253	10.872	9.785	7.785	5.618	4.050	2.764	1.822
	<i>di cui era a capo una femmina...</i>	<i>9.485</i>	<i>2.599</i>	<i>1.930</i>	<i>1.594</i>	<i>1.225</i>	<i>864</i>	<i>513</i>	<i>300</i>	<i>195</i>	<i>99</i>	<i>53</i>
			Numero dei									
1	ADDETTI ALL'AGRICOLTURA	221.197	1.007	6.062	12.417	19.004	24.270	26.442	24.500	21.920	18.657	14.140
	Conducenti terreni propri.....	72.571	338	2.262	4.260	6.464	8.635	9.900	9.037	7.944	5.913	4.420
	Fittavoli.....	32.050	24	352	930	1.696	2.835	3.168	3.122	3.352	2.862	2.560
	Mezzadri e coloni.....	60.294	14	286	858	2.124	3.430	4.776	5.551	5.712	6.471	5.280
	Giornalieri ed operai di campagna.....	46.918	592	2.840	5.562	7.400	7.945	7.206	5.747	3.952	2.601	1.490
	Altri addetti all'agricoltura.....	9.364	39	322	807	1.320	1.425	1.392	1.043	960	810	390
2	INDUSTRIALI	15.423	78	518	1.257	2.208	2.505	2.328	1.988	1.544	900	640
3	COMMERCianti	21.744	227	1.222	2.400	3.504	3.735	3.402	2.443	1.656	1.035	730
4	ARTIGIANI	14.798	202	798	1.656	2.280	2.460	2.118	1.862	1.232	738	560
5	OPERAI	53.495	433	2.658	6.771	9.456	10.055	8.190	5.964	4.384	2.484	1.590
6	PERSONALE DI SERVIZIO E DI FATICA	7.641	184	550	960	1.472	1.380	1.002	749	512	396	180
7	FORZE ARMATE (esclusi gli Ufficiali ed i militari di leva)	1.236	2	114	210	316	225	138	112	48	45	—
8	UFFICIALI	326	21	34	84	96	50	18	14	—	9	—
9	IMPIEGATI	9.890	157	852	1.797	2.232	1.775	1.320	693	416	306	160
10	CULTO, PROFESSIONI ED ARTI LIBERALI	5.976	319	838	1.059	1.140	940	756	406	248	108	60
11	PROPRIETARI E BENESTANTI	2.803	243	512	462	352	380	270	175	120	72	50
12	CONDIZIONI NON PROFESSIONALI	10.229	1.890	2.188	1.686	1.428	1.150	726	420	320	126	110
	Totale...	364.758	4.758	16.346	30.759	43.488	48.925	46.710	39.326	32.400	24.876	18.220
	<i>di cui era a capo una femmina...</i>	<i>30.121</i>	<i>2.599</i>	<i>3.360</i>	<i>4.782</i>	<i>4.900</i>	<i>4.320</i>	<i>3.078</i>	<i>2.100</i>	<i>1.560</i>	<i>891</i>	<i>530</i>

(*) Vedansi avvertenze nn. 9 e 10 pag. 4.

(1) Non esistono famiglie con 31 e con 32 membri.

e la condizione sociale del capo famiglia (*).

VINCIA

COMPOSTE DI MEMBRI

11	12	13	14	15	16	17	18	19	20	21	22	23	24	25	26	27	28	29	30	33 (1)	34	Numero d'ordine
14	15	16	17	18	19	20	21	22	23	24	25	26	27	28	29	30	31	32	33	34	35	36
1.058	746	524	420	280	216	148	113	87	77	47	38	30	22	5	6	6	3	3	8	1	1	1
322	206	148	106	60	51	30	21	13	13	7	12	6	4	2	1	1	1	1	2	—	—	—
169	143	115	81	58	49	36	32	30	20	16	11	7	6	2	1	1	1	1	3	—	—	—
467	344	231	226	165	113	80	60	44	43	24	15	16	12	1	4	4	1	1	3	1	1	—
72	33	16	5	1	3	2	—	—	1	—	—	—	—	—	—	—	—	—	—	—	—	—
28	20	14	2	5	—	—	—	—	—	—	—	1	—	—	—	—	—	—	—	—	—	—
55	23	17	10	10	2	—	1	—	1	—	—	—	—	—	—	—	—	—	—	—	—	2
43	25	14	11	6	5	2	1	1	2	—	—	—	—	—	—	—	—	—	—	—	—	3
31	21	12	4	1	2	—	1	—	—	—	1	—	—	—	—	—	—	—	—	—	—	4
71	24	17	5	2	3	2	1	—	1	—	—	—	—	—	—	—	—	—	—	—	—	5
11	3	4	1	1	—	—	1	—	—	—	—	—	—	—	—	—	—	—	—	—	—	6
—	1	—	1	—	—	—	—	—	—	—	—	—	—	—	—	—	—	—	—	—	—	7
—	—	—	—	—	—	—	—	—	—	—	—	—	—	—	—	—	—	—	—	—	—	8
7	4	2	1	—	—	1	—	—	—	—	—	—	—	—	—	—	—	—	—	—	—	9
6	3	—	—	—	—	—	—	—	—	—	—	—	—	—	—	—	—	—	—	—	—	10
2	3	1	4	—	—	—	1	—	—	—	1	—	—	—	—	—	—	—	—	—	—	11
4	5	1	2	—	—	—	—	—	2	—	—	—	—	—	—	—	—	—	—	—	—	12
1.288	858	592	459	309	228	153	119	88	83	47	40	30	22	5	6	6	3	3	8	1	1	—
38	21	16	10	11	8	—	1	4	—	—	1	—	2	—	1	—	—	—	—	—	—	—

componenti

11.038	8.952	6.812	5.880	4.335	3.456	2.516	2.034	1.653	1.540	987	836	690	528	125	156	162	84	87	240	33	34	1
3.542	2.472	1.924	1.484	900	816	510	378	247	260	147	264	138	96	50	26	27	28	29	60	—	—	—
1.859	1.716	1.495	1.134	870	784	612	576	570	400	336	242	161	144	50	26	27	28	29	90	—	—	—
5.137	4.128	3.003	3.164	2.475	1.808	1.360	1.080	816	860	504	330	368	288	25	104	108	28	29	90	33	34	—
792	396	208	70	15	48	34	—	—	20	—	—	—	—	—	—	—	—	—	—	—	—	—
308	240	182	28	75	—	—	—	—	—	—	—	23	—	—	—	—	—	—	—	—	—	—
605	276	221	140	150	32	—	18	—	20	—	—	—	—	—	—	—	—	—	—	—	—	2
473	300	182	154	90	80	34	18	19	40	—	—	—	—	—	—	—	—	—	—	—	—	3
341	252	156	56	15	32	—	18	—	—	—	22	—	—	—	—	—	—	—	—	—	—	4
781	288	221	70	30	48	34	18	—	20	—	—	—	—	—	—	—	—	—	—	—	—	5
121	36	52	14	15	—	—	18	—	—	—	—	—	—	—	—	—	—	—	—	—	—	6
—	12	—	14	—	—	—	—	—	—	—	—	—	—	—	—	—	—	—	—	—	—	7
—	—	—	—	—	—	—	—	—	—	—	—	—	—	—	—	—	—	—	—	—	—	8
77	48	26	14	—	—	17	—	—	—	—	—	—	—	—	—	—	—	—	—	—	—	9
66	36	—	—	—	—	—	—	—	—	—	—	—	—	—	—	—	—	—	—	—	—	10
22	36	13	56	—	—	—	18	—	—	—	22	—	—	—	—	—	—	—	—	—	—	11
44	60	13	28	—	—	—	—	—	40	—	—	—	—	—	—	—	—	—	—	—	—	12
14.168	10.296	7.696	6.426	4.635	3.648	2.601	2.142	1.672	1.660	987	880	690	528	125	156	162	84	87	240	33	34	—
418	252	208	140	165	128	—	18	76	—	—	22	—	48	—	26	—	—	—	—	—	—	—

TAVOLA VII.

Convivenze (*) secondo la specie. Sesso e qualità dei componenti.

Numero d'ordine	SPECIE DELLE CONVIVENZE E QUALITÀ DEI COMPONENTI	PROVINCIA				CAPOLUOGO DI PROVINCIA E COMUNI CAPILUOGHI DI EX CIRCONDARI								COMPLESSO DEI RIMANENTI COMUNI			
		N. convivenze	componenti			N. conviv.	RÈGGIO NELL'EMILIA			GUASTALLA			N. convivenze	componenti			
			M	F	F		M	F	F	M	F	F		M	F	F	
			3	4	5		6	7	8	9	10	11		12	13	14	15
1	ALBERGHI, LOCANDE, PENSIONI, AFFITTALETTI	78	327	276	51	32	176	152	24	5	18	17	1	41	133	107	26
	A) personale direttivo e di servizio		18	10	8		6	4	2		1	1	—		11	5	6
	B) ospiti		309	266	43		170	148	22		17	16	1		122	102	20
2	ISTITUTI DI CURA NON MILITARI (ospedali, case di cura, manicomi)	23	2.677	1.484	1.198	9	2.335	1.346	989	1	37	18	19	13	305	120	185
	A) personale direttivo e di servizio		109	19	90		31	10	21		7	1	6		71	8	63
	B) malati		2.568	1.465	1.103		2.304	1.336	968		30	17	13		234	112	122
3	ISTITUTI DI CURA MILITARI (ospedali, case di cura, ma- nicomi)	—	—	—	—	—	—	—	—	—	—	—	—	—	—	—	—
	A) personale direttivo e di servizio		—	—	—		—	—	—		—	—	—		—	—	—
	B) malati		—	—	—		—	—	—		—	—	—		—	—	—
4	ISTITUTI DI EDUCAZIONE NON RETTI DA RELIGIOSI (collegi, convitti, orfanotrofi, case di correzione).....	10	625	390	235	7	508	278	230	—	—	—	—	3	117	112	5
	A) personale direttivo e di servizio		71	26	45		55	15	40		—	—	—		16	11	5
	B) alunni		554	264	190		453	263	190		—	—	—		101	101	—
5	ISTITUTI DI EDUCAZIONE RETTI DA RELIGIOSI (collegi, con- vitti, seminari, orfanotrofi, case di correzione)	49	1.184	630	554	7	402	162	240	5	77	39	38	37	705	429	276
	A) personale direttivo e di servizio		289	60	229		93	9	84		17	1	16		179	50	129
	B) alunni		895	570	325		309	153	156		60	38	22		526	379	147
6	COMUNITÀ RELIGIOSE (esclusi i seminari)	19	234	57	177	7	132	48	84	2	7	4	3	10	95	5	90
	A) personale direttivo e di servizio		30	13	17		17	11	6		2	1	1		11	1	10
	B) conviventi		204	44	160		115	37	78		5	3	2		84	4	80
7	ISTITUTI DI ASSISTENZA (ospizi, ricoveri di mendicità, brefotrofi, dormitori gratuiti, asili per i senza tetto, sale per emigranti).....	15	873	460	413	4	634	332	302	1	33	18	15	10	206	110	96
	A) personale direttivo e di servizio		16	3	13		4	2	2		5	—	5		7	1	6
	B) ricoverati		857	457	400		630	330	300		28	18	10		199	109	90
8	CASERME, POSTI DI GUARDIA, BARACCAMENTI MILITARI, REGIE NAVI.....	45	2.544	2.544	—	8	2.402	2.402	—	1	7	7	—	36	135	135	—
	A) personale direttivo e di servizio		128	128	—		113	113	—		2	2	—		13	13	—
	B) militari		2.416	2.416	—		2.289	2.289	—		5	5	—		122	122	—
9	NAVI MERCANTILI E BARCHE	1	1	1	—	—	—	—	—	1	1	1	—	—	—	—	—
	A) personale di bordo		1	1	—		—	—	—		1	1	—		—	—	—
	B) passeggeri		—	—	—		—	—	—		—	—	—		—	—	—
10	STABILIMENTI CARCERARI NON MILITARI (carceri giudizia- rie, case di arresto, case di reclusione, erga- stoli, stabilimenti di pena speciali)	4	123	119	4	1	108	104	4	1	8	8	—	2	7	7	—
	A) personale direttivo e di servizio		2	2	—		2	2	—		—	—	—		—	—	—
	B) detenuti		121	117	4		106	102	4		8	8	—		7	7	—
11	STABILIMENTI CARCERARI MILITARI (carceri, reclusori, stabilimenti di pena).....	1	5	5	—	—	—	—	—	—	—	—	—	1	5	5	—
	A) personale direttivo e di servizio		—	—	—		—	—	—		—	—	—		—	—	—
	B) detenuti		5	5	—		—	—	—		—	—	—		5	5	—
12	ALTRE SPECIE DI CONVIVENZE (*) (camerate, baracche di operai o di giornalieri di campagna, caserme di pompieri, ecc.).....	18	86	36	50	11	54	15	39	1	4	—	4	6	28	21	7
	A) personale direttivo e di servizio		12	4	8		11	3	8		—	—	—		1	1	—
	B) conviventi		74	32	42		43	12	31		4	—	4		27	20	7
	IN COMPLESSO.....	263	8.679	6.002	2.677	86	6.751	4.839	1.912	18	192	112	80	159	1.736	1.051	585
	A) personale direttivo e di servizio		676	266	410		332	169	168		35	7	28		309	90	216
	B) conviventi		8.003	5.736	2.267		6.419	4.670	1.749		157	105	52		1.427	961	369

(*) Vedansi avvertenze nn. 11 e 12 a pag. 5.

TAVOLA VIII.

Popolazione presente secondo l'età (*), l'anno di nascita, il sesso e lo stato civile.

PROVINCIA

Età in anni compiuti (*)	ANNO E DATA DI NASCITA	IN COMPLESSO			STATO CIVILE																		
					Celibi e nubili			Coniugati			Vedovi			Separati legalmente			Divorziati			Ignoto			
		M	F	T	M	F	T	M	F	T	M	F	T	M	F	T	M	F	T	M	F	T	
1	2	3	4	5	6	7	8	9	10	11	12	13	14	15	16	17	18	19	20	21	22	23	
0	1931 dal 1° Genn. al 20 Aprile	2.338	1.245	1.093	2.338	1.245	1.093	—	—	—	—	—	—	—	—	—	—	—	—	—	—	—	—
	1930 dopo il 20 Aprile	5.341	2.699	2.642	5.341	2.699	2.642	—	—	—	—	—	—	—	—	—	—	—	—	—	—	—	—
	TOTALE...	7.679	3.944	3.735	7.679	3.944	3.735	—	—	—	—	—	—	—	—	—	—	—	—	—	—	—	—
1	1930 dal 1° Genn. al 20 Aprile	2.521	1.233	1.238	2.521	1.233	1.238	—	—	—	—	—	—	—	—	—	—	—	—	—	—	—	—
	1929 dopo il 20 Aprile	5.351	2.740	2.611	5.351	2.740	2.611	—	—	—	—	—	—	—	—	—	—	—	—	—	—	—	—
	TOTALE...	7.872	4.023	3.849	7.872	4.023	3.849	—	—	—	—	—	—	—	—	—	—	—	—	—	—	—	—
2	1929 dal 1° Genn. al 20 Aprile	2.324	1.119	1.205	2.324	1.119	1.205	—	—	—	—	—	—	—	—	—	—	—	—	—	—	—	—
	1928 dopo il 20 Aprile	5.206	2.633	2.573	5.206	2.633	2.573	—	—	—	—	—	—	—	—	—	—	—	—	—	—	—	—
	TOTALE...	7.530	3.752	3.777	7.530	3.752	3.777	—	—	—	—	—	—	—	—	—	—	—	—	—	—	—	—
3	1928 dal 1° Genn. al 20 Aprile	2.457	1.222	1.235	2.457	1.222	1.235	—	—	—	—	—	—	—	—	—	—	—	—	—	—	—	—
	1927 dopo il 20 Aprile	5.447	2.759	2.688	5.447	2.759	2.688	—	—	—	—	—	—	—	—	—	—	—	—	—	—	—	—
	TOTALE...	7.904	3.981	3.923	7.904	3.981	3.923	—	—	—	—	—	—	—	—	—	—	—	—	—	—	—	—
4	1927 dal 1° Genn. al 20 Aprile	2.414	1.219	1.195	2.414	1.219	1.195	—	—	—	—	—	—	—	—	—	—	—	—	—	—	—	—
	1926 dopo il 20 Aprile	5.240	2.584	2.656	5.240	2.584	2.656	—	—	—	—	—	—	—	—	—	—	—	—	—	—	—	—
	TOTALE...	7.654	3.803	3.851	7.654	3.803	3.851	—	—	—	—	—	—	—	—	—	—	—	—	—	—	—	—
	fino a 4 anni...	38.639	19.503	19.136	38.639	19.503	19.136	—	—	—	—	—	—	—	—	—	—	—	—	—	—	—	—
5	1926 dal 1° Genn. al 20 Aprile	2.494	1.286	1.208	2.494	1.286	1.208	—	—	—	—	—	—	—	—	—	—	—	—	—	—	—	—
	1925 dopo il 20 Aprile	5.724	2.848	2.876	5.724	2.848	2.876	—	—	—	—	—	—	—	—	—	—	—	—	—	—	—	—
	TOTALE...	8.218	4.134	4.084	8.218	4.134	4.084	—	—	—	—	—	—	—	—	—	—	—	—	—	—	—	—
6	1925 dal 1° Genn. al 20 Aprile	2.622	1.280	1.342	2.622	1.280	1.342	—	—	—	—	—	—	—	—	—	—	—	—	—	—	—	—
	1924 dopo il 20 Aprile	5.587	2.776	2.811	5.587	2.776	2.811	—	—	—	—	—	—	—	—	—	—	—	—	—	—	—	—
	TOTALE...	8.209	4.056	4.153	8.209	4.056	4.153	—	—	—	—	—	—	—	—	—	—	—	—	—	—	—	—
7	1924 dal 1° Genn. al 20 Aprile	2.709	1.383	1.326	2.709	1.383	1.326	—	—	—	—	—	—	—	—	—	—	—	—	—	—	—	—
	1923 dopo il 20 Aprile	5.757	2.849	2.908	5.757	2.849	2.908	—	—	—	—	—	—	—	—	—	—	—	—	—	—	—	—
	TOTALE...	8.466	4.232	4.234	8.466	4.232	4.234	—	—	—	—	—	—	—	—	—	—	—	—	—	—	—	—
8	1923 dal 1° Genn. al 20 Aprile	2.819	1.396	1.423	2.819	1.396	1.423	—	—	—	—	—	—	—	—	—	—	—	—	—	—	—	—
	1922 dopo il 20 Aprile	5.774	2.883	2.891	5.774	2.883	2.891	—	—	—	—	—	—	—	—	—	—	—	—	—	—	—	—
	TOTALE...	8.593	4.279	4.314	8.593	4.279	4.314	—	—	—	—	—	—	—	—	—	—	—	—	—	—	—	—
9	1922 dal 1° Genn. al 20 Aprile	2.809	1.405	1.404	2.809	1.405	1.404	—	—	—	—	—	—	—	—	—	—	—	—	—	—	—	—
	1921 dopo il 20 Aprile	6.128	3.107	3.021	6.128	3.107	3.021	—	—	—	—	—	—	—	—	—	—	—	—	—	—	—	—
	TOTALE...	8.937	4.512	4.425	8.937	4.512	4.425	—	—	—	—	—	—	—	—	—	—	—	—	—	—	—	—
	da 5 a 9 anni...	42.423	21.213	21.210	42.423	21.213	21.210	—	—	—	—	—	—	—	—	—	—	—	—	—	—	—	—
10	1921 dal 1° Genn. al 20 Aprile	2.726	1.370	1.356	2.726	1.370	1.356	—	—	—	—	—	—	—	—	—	—	—	—	—	—	—	—
	1920 dopo il 20 Aprile	5.851	2.916	2.935	5.851	2.916	2.935	—	—	—	—	—	—	—	—	—	—	—	—	—	—	—	—
	TOTALE...	8.577	4.286	4.291	8.577	4.286	4.291	—	—	—	—	—	—	—	—	—	—	—	—	—	—	—	—
11	1920 dal 1° Genn. al 20 Aprile	2.959	1.494	1.465	2.959	1.494	1.465	—	—	—	—	—	—	—	—	—	—	—	—	—	—	—	—
	1919 dopo il 20 Aprile	4.487	2.291	2.196	4.487	2.291	2.196	—	—	—	—	—	—	—	—	—	—	—	—	—	—	—	—
	TOTALE...	7.446	3.785	3.661	7.446	3.785	3.661	—	—	—	—	—	—	—	—	—	—	—	—	—	—	—	—
12	1919 dal 1° Genn. al 20 Aprile	1.342	665	677	1.342	665	677	—	—	—	—	—	—	—	—	—	—	—	—	—	—	—	—
	1918 dopo il 20 Aprile	3.124	1.544	1.580	3.124	1.544	1.580	—	—	—	—	—	—	—	—	—	—	—	—	—	—	—	—
	TOTALE...	4.466	2.209	2.257	4.466	2.209	2.257	—	—	—	—	—	—	—	—	—	—	—	—	—	—	—	—
13	1918 dal 1° Genn. al 20 Aprile	1.414	699	715	1.414	699	715	—	—	—	—	—	—	—	—	—	—	—	—	—	—	—	—
	1917 dopo il 20 Aprile	3.225	1.684	1.541	3.225	1.684	1.541	—	—	—	—	—	—	—	—	—	—	—	—	—	—	—	—
	TOTALE...	4.639	2.383	2.256	4.639	2.383	2.256	—	—	—	—	—	—	—	—	—	—	—	—	—	—	—	—
14	1917 dal 1° Genn. al 20 Aprile	1.460	787	673	1.460	787	673	—	—	—	—	—	—	—	—	—	—	—	—	—	—	—	—
	1916 dopo il 20 Aprile	3.968	2.027	1.941	3.968	2.027	1.941	—	—	—	—	—	—	—	—	—	—	—	—	—	—	—	—
	TOTALE...	5.428	2.814	2.614	5.428	2.814	2.614	—	—	—	—	—	—	—	—	—	—	—	—	—	—	—	—
	da 10 a 14 anni...	30.556	15.477	15.079	30.556	15.477	15.079	—	—	—	—	—	—	—	—	—	—	—	—	—	—	—	—
	fino a 14 anni...	111.618	56.193	55.425	111.618	56.193	55.425	—	—	—	—	—	—	—	—	—	—	—	—	—	—	—	—

(*) Vedasi avvertenza n. 13 a pag. 5.

Segue TAVOLA VIII.

Popolazione presente secondo l'età (*), l'anno di nascita, il sesso e lo stato civile.

PROVINCIA

Età in anni compiuti (*)	ANNO E DATA DI NASCITA	IN COMPLESSO			STATO CIVILE																		
		M	F	M	Celibi e nubili			Coniugati			Vedovi			Separati legalmente			Divorziati			Ignoto			
					M	F	M	F	M	F	M	F	M	F	M	F	M	F	M	F	M	F	
1	2	3	4	5	6	7	8	9	10	11	12	13	14	15	16	17	18	19	20	21	22	23	
15	1916 dal 1° Genn. al 20 Aprile	2.135	1.133	1.002	2.135	1.133	1.002	—	—	—	—	—	—	—	—	—	—	—	—	—	—	—	—
	1915 dopo il 20 Aprile	5.127	2.573	2.554	5.117	2.571	2.546	10	2	8	—	—	—	—	—	—	—	—	—	—	—	—	—
	TOTALE...	7.262	3.706	3.556	7.252	3.704	3.548	10	2	8	—	—	—	—	—	—	—	—	—	—	—	—	—
16	1915 dal 1° Genn. al 20 Aprile	2.343	1.175	1.168	2.335	1.175	1.160	8	—	8	—	—	—	—	—	—	—	—	—	—	—	—	—
	1914 dopo il 20 Aprile	5.354	2.788	2.566	5.339	2.788	2.551	15	—	15	—	—	—	—	—	—	—	—	—	—	—	—	—
	TOTALE...	7.697	3.963	3.734	7.674	3.963	3.711	23	—	23	—	—	—	—	—	—	—	—	—	—	—	—	—
17	1914 dal 1° Genn. al 20 Aprile	2.439	1.294	1.145	2.417	1.291	1.126	22	3	19	—	—	—	—	—	—	—	—	—	—	—	—	—
	1913 dopo il 20 Aprile	5.363	2.749	2.614	5.309	2.747	2.562	54	2	52	—	—	—	—	—	—	—	—	—	—	—	—	—
	TOTALE...	7.802	4.043	3.759	7.726	4.038	3.688	76	5	71	—	—	—	—	—	—	—	—	—	—	—	—	—
18	1913 dal 1° Genn. al 20 Aprile	2.588	1.303	1.285	2.535	1.300	1.235	53	3	50	—	—	—	—	—	—	—	—	—	—	—	—	—
	1912 dopo il 20 Aprile	5.408	2.776	2.632	5.266	2.764	2.502	141	12	129	1	—	1	—	—	—	—	—	—	—	—	—	—
	TOTALE...	7.996	4.079	3.917	7.801	4.064	3.737	194	15	179	1	—	1	—	—	—	—	—	—	—	—	—	—
19	1912 dal 1° Genn. al 20 Aprile	2.577	1.331	1.246	2.489	1.328	1.161	88	3	85	—	—	—	—	—	—	—	—	—	—	—	—	—
	1911 dopo il 20 Aprile	5.268	2.624	2.644	4.983	2.598	2.385	284	25	259	1	1	—	—	—	—	—	—	—	—	—	—	—
	TOTALE...	7.845	3.955	3.890	7.472	3.926	3.546	372	28	344	1	1	—	—	—	—	—	—	—	—	—	—	—
	da 15 a 19 anni...	38.602	19.746	18.856	37.925	19.695	18.230	675	50	625	2	1	1	—	—	—	—	—	—	—	—	—	—
20	1911 dal 1° Genn. al 20 Aprile	2.230	1.146	1.084	2.072	1.125	947	158	21	137	—	—	—	—	—	—	—	—	—	—	—	—	—
	1910 dopo il 20 Aprile	4.833	2.268	2.565	4.312	2.189	2.123	520	79	441	1	—	1	—	—	—	—	—	—	—	—	—	—
	TOTALE...	7.063	3.414	3.649	6.384	3.314	3.070	678	100	578	1	—	1	—	—	—	—	—	—	—	—	—	—
21	1910 dal 1° Genn. al 20 Aprile	2.069	1.004	1.065	1.779	950	829	288	54	234	2	—	2	—	—	—	—	—	—	—	—	—	—
	1909 dopo il 20 Aprile	4.364	2.017	2.347	3.669	1.923	1.746	690	94	596	5	—	5	—	—	—	—	—	—	—	—	—	—
	TOTALE...	6.433	3.021	3.412	5.448	2.873	2.575	978	148	830	7	—	7	—	—	—	—	—	—	—	—	—	—
22	1909 dal 1° Genn. al 20 Aprile	2.042	1.051	991	1.661	986	675	380	65	315	1	—	1	—	—	—	—	—	—	—	—	—	—
	1908 dopo il 20 Aprile	4.641	2.336	2.305	3.615	2.114	1.501	1.021	221	800	5	1	4	—	—	—	—	—	—	—	—	—	—
	TOTALE...	6.683	3.387	3.296	5.276	3.100	2.176	1.401	286	1.115	6	1	5	—	—	—	—	—	—	—	—	—	—
23	1908 dal 1° Genn. al 20 Aprile	2.213	1.111	1.102	1.644	980	664	567	131	436	2	—	2	—	—	—	—	—	—	—	—	—	—
	1907 dopo il 20 Aprile	4.628	2.256	2.372	3.192	1.867	1.325	1.423	388	1.035	11	1	10	2	—	2	—	—	—	—	—	—	—
	TOTALE...	6.841	3.367	3.474	4.836	2.847	1.989	1.990	519	1.471	13	1	12	2	—	2	—	—	—	—	—	—	—
24	1907 dal 1° Genn. al 20 Aprile	1.908	962	941	1.257	768	489	641	192	449	5	2	3	—	—	—	—	—	—	—	—	—	—
	1906 dopo il 20 Aprile	4.275	2.122	2.153	2.654	1.584	1.070	1.608	535	1.073	13	3	10	—	—	—	—	—	—	—	—	—	—
	TOTALE...	6.173	3.084	3.094	3.911	2.352	1.559	2.249	727	1.522	18	5	13	—	—	—	—	—	—	—	—	—	—
	da 20 a 24 anni...	33.198	16.273	16.925	25.855	14.486	11.369	7.296	1.780	5.516	45	7	38	2	—	2	—	—	—	—	—	—	—
25	1906 dal 1° Genn. al 20 Aprile	1.901	942	959	1.103	670	433	790	270	520	7	2	5	1	—	1	—	—	—	—	—	—	—
	1905 dopo il 20 Aprile	4.120	2.094	2.026	2.202	1.367	835	1.896	724	1.172	20	3	17	2	—	2	—	—	—	—	—	—	—
	TOTALE...	6.021	3.036	2.985	3.305	2.037	1.268	2.686	994	1.692	27	5	22	3	—	3	—	—	—	—	—	—	—
26	1905 dal 1° Genn. al 20 Aprile	1.783	924	859	906	577	329	865	344	521	11	2	9	1	1	—	—	—	—	—	—	—	—
	1904 dopo il 20 Aprile	4.135	2.051	2.084	1.915	1.168	747	2.200	873	1.327	18	10	8	2	—	2	—	—	—	—	—	—	—
	TOTALE...	5.918	2.975	2.943	2.821	1.745	1.076	3.065	1.217	1.848	29	12	17	3	1	2	—	—	—	—	—	—	—
27	1904 dal 1° Genn. al 20 Aprile	1.830	915	915	791	501	290	1.025	411	614	13	3	10	1	—	1	—	—	—	—	—	—	—
	1903 dopo il 20 Aprile	3.773	1.843	1.980	1.480	850	630	2.260	980	1.280	27	9	18	6	4	2	—	—	—	—	—	—	—
	TOTALE...	5.603	2.758	2.895	2.271	1.351	920	3.285	1.391	1.894	40	12	28	7	4	3	—	—	—	—	—	—	—
28	1903 dal 1° Genn. al 20 Aprile	1.665	834	831	612	360	252	1.043	470	573	10	4	6	—	—	—	—	—	—	—	—	—	—
	1902 dopo il 20 Aprile	4.001	1.989	2.012	1.378	791	587	2.576	1.182	1.394	42	15	27	5	1	4	—	—	—	—	—	—	—
	TOTALE...	5.666	2.823	2.843	1.990	1.151	839	3.619	1.652	1.967	52	19	33	5	1	4	—	—	—	—	—	—	—
29	1902 dal 1° Genn. al 20 Aprile	1.733	868	865	555	335	220	1.154	524	630	22	8	14	2	1	1	—	—	—	—	—	—	—
	1901 dopo il 20 Aprile	3.655	1.774	1.881	1.131	627	504	2.485	1.133	1.352	39	14	25	—	—	—	—	—	—	—	—	—	—
	TOTALE...	5.388	2.642	2.746	1.686	962	724	3.639	1.657	1.982	61	22	39	2	1	1	—	—	—	—	—	—	—
	da 25 a 29 anni...	28.596	14.234	14.362	12.073	7.246	4.827	16.294	6.911	9.383	209	70	139	20	7	13	—	—	—	—	—	—	—

(*) Vedasi avvertenza n. 13 a pag. 5.

Segue TAVOLA VIII.

Popolazione presente secondo l'età (*), l'anno di nascita, il sesso e lo stato civile.

PROVINCIA

Età in anni compiuti (*)	ANNO E DATA DI NASCITA	STATO CIVILE																							
		IN COMPLESSO			Celibi e nubili			Coniugati			Vedovi			Separati legalmente			Divorziati			Ignoto					
		M	F	T	M	F	T	M	F	T	M	F	T	M	F	T	M	F	T	M	F	T			
1	2	3	4	5	6	7	8	9	10	11	12	13	14	15	16	17	18	19	20	21	22	23			
30	1901 dal 1° Genn. al 20 Aprile	1.667	874	793	486	291	195	1.169	580	589	12	3	9	—	—	—	—	—	—	—	—	—	—	—	—
	1900 dopo il 20 Aprile	3.579	1.745	1.834	971	492	479	2.559	1.234	1.325	45	18	27	4	1	3	—	—	—	—	—	—	—	—	—
	TOTALE...	5.246	2.619	2.627	1.457	783	674	3.728	1.814	1.914	57	21	36	4	1	3	—	—	—	—	—	—	—	—	—
31	1900 dal 1° Genn. al 20 Aprile	1.646	799	847	385	195	190	1.236	595	641	25	9	16	—	—	—	—	—	—	—	—	—	—	—	—
	1899 dopo il 20 Aprile	3.710	1.860	1.850	878	460	418	2.771	1.377	1.394	54	17	37	6	5	1	—	—	—	—	—	—	1	1	—
	TOTALE...	5.356	2.659	2.697	1.263	655	608	4.007	1.972	2.035	79	26	53	6	5	1	—	—	—	—	—	—	1	1	—
32	1899 dal 1° Genn. al 20 Aprile	1.614	808	806	365	196	169	1.229	607	622	20	5	15	—	—	—	—	—	—	—	—	—	—	—	—
	1898 dopo il 20 Aprile	3.340	1.599	1.741	713	324	389	2.575	1.258	1.317	50	16	34	1	—	1	—	—	—	—	—	—	1	1	—
	TOTALE...	4.954	2.407	2.547	1.078	520	558	3.804	1.865	1.939	70	21	49	1	—	1	—	—	—	—	—	—	1	1	—
33	1898 dal 1° Genn. al 20 Aprile	1.451	736	715	277	151	126	1.144	574	570	28	9	19	2	2	—	—	—	—	—	—	—	—	—	—
	1897 dopo il 20 Aprile	3.619	1.704	1.915	783	364	419	2.746	1.318	1.428	85	21	64	5	1	4	—	—	—	—	—	—	—	—	—
	TOTALE...	5.070	2.440	2.630	1.060	515	545	3.890	1.892	1.998	113	30	83	7	3	4	—	—	—	—	—	—	—	—	—
34	1897 dal 1° Genn. al 20 Aprile	1.588	800	788	318	161	157	1.234	633	601	34	5	29	2	1	1	—	—	—	—	—	—	—	—	—
	1896 dopo il 20 Aprile	3.524	1.646	1.878	670	290	380	2.751	1.331	1.420	98	24	74	4	1	3	—	—	—	—	—	—	1	—	1
	TOTALE...	5.112	2.446	2.666	988	451	537	3.985	1.964	2.021	132	29	103	6	2	4	—	—	—	—	—	—	1	—	1
	da 30 a 34 anni...	25.738	12.571	13.167	5.846	2.924	2.922	19.414	9.507	9.907	451	127	324	24	11	13	—	—	—	—	—	—	3	2	1
35	1896 dal 1° Genn. al 20 Aprile	1.571	785	786	283	139	144	1.234	634	600	53	12	41	1	—	1	—	—	—	—	—	—	—	—	—
	1895 dopo il 20 Aprile	2.918	1.324	1.594	515	217	298	2.311	1.082	1.229	89	24	65	3	1	2	—	—	—	—	—	—	—	—	—
	TOTALE...	4.489	2.109	2.380	798	356	442	3.545	1.716	1.829	142	36	106	4	1	3	—	—	—	—	—	—	—	—	—
36	1895 dal 1° Genn. al 20 Aprile	1.456	865	791	261	127	134	1.145	527	618	50	11	39	—	—	—	—	—	—	—	—	—	—	—	—
	1894 dopo il 20 Aprile	3.154	1.443	1.711	525	214	311	2.506	1.199	1.307	119	29	90	4	1	3	—	—	—	—	—	—	—	—	—
	TOTALE...	4.610	2.108	2.502	786	341	445	3.651	1.726	1.925	169	40	129	4	1	3	—	—	—	—	—	—	—	—	—
37	1894 dal 1° Genn. al 20 Aprile	1.482	712	770	224	88	136	1.197	618	579	61	6	55	—	—	—	—	—	—	—	—	—	—	—	—
	1893 dopo il 20 Aprile	3.271	1.541	1.730	495	221	274	2.641	1.292	1.349	131	27	104	4	1	3	—	—	—	—	—	—	—	—	—
	TOTALE...	4.753	2.253	2.500	719	309	410	3.838	1.910	1.928	192	33	159	4	1	3	—	—	—	—	—	—	—	—	—
38	1893 dal 1° Genn. al 20 Aprile	1.457	700	757	203	81	122	1.186	605	581	67	14	53	1	—	1	—	—	—	—	—	—	—	—	—
	1892 dopo il 20 Aprile	2.740	1.317	1.423	440	193	247	2.153	1.096	1.057	141	26	115	4	2	2	2	—	2	—	—	—	—	—	—
	TOTALE...	4.197	2.017	2.180	643	274	369	3.339	1.701	1.638	208	40	168	5	2	3	2	—	2	—	—	—	—	—	—
39	1892 dal 1° Genn. al 20 Aprile	1.352	645	707	207	98	109	1.082	537	545	62	10	52	1	—	1	—	—	—	—	—	—	—	—	—
	1891 dopo il 20 Aprile	2.854	1.345	1.509	425	176	249	2.256	1.135	1.121	172	33	139	1	1	—	—	—	—	—	—	—	—	—	—
	TOTALE...	4.206	1.990	2.216	632	274	358	3.338	1.672	1.666	234	43	191	2	1	1	—	—	—	—	—	—	—	—	—
	da 35 a 39 anni...	22.255	10.477	11.778	3.578	1.554	2.024	17.711	8.725	8.986	945	192	753	19	6	13	2	—	2	—	—	—	—	—	—
40	1891 dal 1° Genn. al 20 Aprile	1.448	681	767	224	105	119	1.141	560	581	81	16	65	2	—	2	—	—	—	—	—	—	—	—	—
	1890 dopo il 20 Aprile	2.735	1.286	1.449	331	164	217	2.149	1.086	1.063	201	33	168	4	3	1	—	—	—	—	—	—	—	—	—
	TOTALE...	4.183	1.967	2.216	605	269	336	3.290	1.646	1.644	282	49	233	6	3	3	—	—	—	—	—	—	—	—	—
41	1890 dal 1° Genn. al 20 Aprile	1.352	656	696	197	103	94	1.072	540	532	81	13	68	2	—	2	—	—	—	—	—	—	—	—	—
	1889 dopo il 20 Aprile	2.645	1.234	1.411	341	152	189	2.111	1.049	1.062	192	32	160	1	1	—	—	—	—	—	—	—	—	—	—
	TOTALE...	3.997	1.890	2.107	538	255	283	3.183	1.589	1.594	273	45	228	3	1	2	—	—	—	—	—	—	—	—	—
42	1889 dal 1° Genn. al 20 Aprile	1.387	671	716	161	84	77	1.105	568	537	120	19	101	1	—	1	—	—	—	—	—	—	—	—	—
	1888 dopo il 20 Aprile	2.791	1.309	1.482	360	142	218	2.214	1.121	1.093	213	43	170	4	3	1	—	—	—	—	—	—	—	—	—
	TOTALE...	4.178	1.980	2.198	521	226	295	3.319	1.689	1.630	333	62	271	5	3	2	—	—	—	—	—	—	—	—	—
43	1888 dal 1° Genn. al 20 Aprile	1.296	619	677	157	71	86	1.039	527	512	98	20	78	2	1	1	—	—	—	—	—	—	—	—	—
	1887 dopo il 20 Aprile	2.768	1.355	1.413	321	159	162	2.239	1.145	1.094	205	51	154	3	—	3	—	—	—	—	—	—	—	—	—
	TOTALE...	4.064	1.974	2.090	478	230	248	3.278	1.672	1.606	303	71	232	5	1	4	—	—	—	—	—	—	—	—	—
44	1887 dal 1° Genn. al 20 Aprile	1.362	694	668	142	76	66	1.108	586	522	110	32	78	2	—	2	—	—	—	—	—	—	—	—	—
	1886 dopo il 20 Aprile	2.641	1.279	1.362	308	135	173	2.083	1.085	998	246	57	189	4	2	2	—	—	—	—	—	—	—	—	—
	TOTALE...	4.003	1.973	2.030	450	211	239	3.191	1.671	1.520	356	89	267	6	2	4	—	—	—	—	—	—	—	—	—
	da 40 a 44 anni...	20.425	9.784	10.641	2.592	1.191	1.401	16.261	8.267	7.994	1.547	316	1.231	25	10	15	—	—	—	—	—	—	—	—	—

(*) Vedasi avvertenza n. 13 a pag. 5.

Segue TAVOLA VIII.

Popolazione presente secondo l'età (*), l'anno di nascita, il sesso e lo stato civile.

PROVINCIA

Età in anni compiuti (*)	ANNO E DATA DI NASCITA	IN COMPLESSO			STATO CIVILE																		
					Celibi e nubili			Coniugati			Vedovi			Separati legalmente			Divorziati			Ignoto			
		M	F	T	M	F	T	M	F	T	M	F	T	M	F	T	M	F	T	M	F	T	
1	2	3	4	5	6	7	8	9	10	11	12	13	14	15	16	17	18	19	20	21	22	23	
45	1886 dal 1° Genn. al 20 Aprile	1.225	597	628	119	56	63	902	510	482	113	31	82	1	—	1	—	—	—	—	—	—	—
	1885 dopo il 20 Aprile	2.665	1.294	1.371	332	141	191	2.121	1.102	1.019	204	48	156	7	3	4	1	—	1	—	—	—	—
	TOTALE...	3.890	1.891	1.999	451	197	254	3.113	1.612	1.501	317	79	238	8	3	5	1	—	1	—	—	—	—
46	1885 dal 1° Genn. al 20 Aprile	1.251	625	626	156	82	74	983	521	462	110	21	89	2	1	1	—	—	—	—	—	—	—
	1884 dopo il 20 Aprile	2.556	1.219	1.337	294	137	157	2.010	1.023	987	248	57	191	4	2	2	—	—	—	—	—	—	—
	TOTALE...	3.807	1.844	1.963	450	219	231	2.993	1.544	1.449	358	78	280	6	3	3	—	—	—	—	—	—	—
47	1884 dal 1° Genn. al 20 Aprile	1.154	596	558	126	65	61	900	496	404	124	33	91	4	2	2	—	—	—	—	—	—	—
	1883 dopo il 20 Aprile	2.212	1.085	1.127	263	126	137	1.717	894	823	231	64	167	1	1	—	—	—	—	—	—	—	—
	TOTALE...	3.366	1.681	1.685	389	191	198	2.617	1.390	1.227	355	97	258	5	3	2	—	—	—	—	—	—	—
48	1883 dal 1° Genn. al 20 Aprile	1.071	519	552	115	55	60	834	428	406	122	36	86	—	—	—	—	—	—	—	—	—	—
	1882 dopo il 20 Aprile	2.249	1.072	1.177	243	106	137	1.774	909	865	230	56	174	2	1	1	—	—	—	—	—	—	—
	TOTALE...	3.320	1.591	1.729	358	161	197	2.608	1.337	1.271	352	92	260	2	1	1	—	—	—	—	—	—	—
49	1882 dal 1° Genn. al 20 Aprile	1.071	516	555	131	55	76	831	429	402	108	31	77	1	1	—	—	—	—	—	—	—	—
	1881 dopo il 20 Aprile	2.337	1.152	1.185	215	108	107	1.855	963	892	261	76	185	6	5	1	—	—	—	—	—	—	—
	TOTALE...	3.408	1.668	1.740	346	163	183	2.686	1.392	1.294	369	107	262	7	6	1	—	—	—	—	—	—	—
	da 45 a 49 anni...	17.791	8.675	9.116	1.994	931	1.063	14.017	7.275	6.742	1.751	453	1.298	28	16	12	1	—	1	—	—	—	—
50	1881 dal 1° Genn. al 20 Aprile	953	462	491	84	41	43	754	389	365	115	32	83	—	—	—	—	—	—	—	—	—	—
	1880 dopo il 20 Aprile	1.975	953	1.022	201	91	110	1.531	783	748	239	77	162	4	2	2	—	—	—	—	—	—	—
	TOTALE...	2.928	1.415	1.513	285	132	153	2.285	1.172	1.113	354	109	245	4	2	2	—	—	—	—	—	—	—
51	1880 dal 1° Genn. al 20 Aprile	950	456	494	98	45	53	747	385	362	104	25	79	—	—	—	1	1	—	—	—	—	—
	1879 dopo il 20 Aprile	2.128	1.100	1.028	203	115	88	1.693	926	767	231	59	172	1	—	1	—	—	—	—	—	—	—
	TOTALE...	3.078	1.556	1.522	301	160	141	2.440	1.311	1.129	335	84	251	1	—	1	1	1	—	—	—	—	—
52	1879 dal 1° Genn. al 20 Aprile	1.001	514	487	107	55	52	769	418	351	125	41	84	—	—	—	—	—	—	—	—	—	—
	1878 dopo il 20 Aprile	1.923	967	956	175	80	95	1.479	805	674	266	79	187	3	3	—	—	—	—	—	—	—	—
	TOTALE...	2.924	1.481	1.443	282	135	147	2.248	1.223	1.025	391	120	271	3	3	—	—	—	—	—	—	—	—
53	1878 dal 1° Genn. al 20 Aprile	893	460	433	98	48	50	678	375	303	115	36	79	1	—	1	1	1	—	—	—	—	—
	1877 dopo il 20 Aprile	1.862	934	928	198	101	97	1.401	743	658	256	87	169	7	3	4	—	—	—	—	—	—	—
	TOTALE...	2.755	1.394	1.361	296	149	147	2.079	1.118	961	371	123	248	8	3	5	1	1	—	—	—	—	—
54	1877 dal 1° Genn. al 20 Aprile	922	473	449	81	41	40	701	387	314	138	44	94	2	1	1	—	—	—	—	—	—	—
	1876 dopo il 20 Aprile	2.094	1.073	1.021	180	97	83	1.578	872	706	336	104	232	—	—	—	—	—	—	—	—	—	—
	TOTALE...	3.016	1.546	1.470	261	138	123	2.279	1.259	1.020	474	148	326	2	1	1	—	—	—	—	—	—	—
	da 50 a 54 anni...	14.701	7.392	7.309	1.425	714	711	11.331	6.083	5.248	1.925	584	1.341	18	9	9	2	2	—	—	—	—	—
55	1876 dal 1° Genn. al 20 Aprile	965	495	470	91	53	38	729	384	345	143	57	86	2	1	1	—	—	—	—	—	—	—
	1875 dopo il 20 Aprile	1.939	992	947	205	124	81	1.440	777	663	290	87	203	4	4	—	—	—	—	—	—	—	—
	TOTALE...	2.904	1.487	1.417	296	177	119	2.169	1.161	1.008	433	144	289	6	5	1	—	—	—	—	—	—	—
56	1875 dal 1° Genn. al 20 Aprile	902	451	451	79	47	32	645	338	307	174	63	111	4	3	1	—	—	—	—	—	—	—
	1874 dopo il 20 Aprile	1.788	899	889	146	76	70	1.349	720	629	292	103	189	1	—	1	—	—	—	—	—	—	—
	TOTALE...	2.690	1.350	1.340	225	123	102	1.994	1.058	936	466	166	300	5	3	2	—	—	—	—	—	—	—
57	1874 dal 1° Genn. al 20 Aprile	864	426	438	81	46	35	614	327	287	165	51	114	3	2	1	1	—	1	—	—	—	—
	1873 dopo il 20 Aprile	1.798	905	893	148	73	75	1.336	728	608	310	102	208	3	2	1	—	—	—	1	—	1	—
	TOTALE...	2.662	1.331	1.331	229	119	110	1.950	1.055	895	475	163	322	6	4	2	1	—	1	1	—	1	—
58	1873 dal 1° Genn. al 20 Aprile	875	412	463	68	35	33	640	334	306	166	43	123	1	—	1	—	—	—	—	—	—	—
	1872 dopo il 20 Aprile	1.479	759	720	124	78	46	1.077	590	487	275	90	185	2	1	1	—	—	—	1	—	1	—
	TOTALE...	2.354	1.171	1.183	192	113	79	1.717	924	793	441	133	308	3	1	2	—	—	—	1	—	1	—
59	1872 dal 1° Genn. al 20 Aprile	852	426	426	55	30	25	629	330	299	165	65	100	3	1	2	—	—	—	—	—	—	—
	1871 dopo il 20 Aprile	1.521	776	745	162	81	81	1.067	597	470	291	97	194	1	1	—	—	—	—	—	—	—	—
	TOTALE...	2.373	1.202	1.171	217	111	106	1.696	927	769	456	162	294	4	2	2	—	—	—	—	—	—	—
	da 55 a 59 anni...	12.983	6.541	6.442	1.159	643	516	9.526	5.125	4.401	2.271	758	1.513	24	15	9	1	—	1	2	—	2	—

(*) Vedasi avvertenza n. 13 a pag. 5.

Segue TAVOLA VIII.

Popolazione presente secondo l'età (*), l'anno di nascita, il sesso e lo stato civile.

PROVINCIA

Età in anni compiuti (*)	ANNO E DATA DI NASCITA	IN COMPLESSO			STATO CIVILE																		
		M	F	M	Celibi e nubili			Coniugati			Vedovi			Separati legalmente			Divorziati			Ignoto			
					M	F	M	F	M	F	M	F	M	F	M	F	M	F	M	F	M	F	
1	2	3	4	5	6	7	8	9	10	11	12	13	14	15	16	17	18	19	20	21	22	23	
60	1871 dal 1° Genn. al 20 Aprile	819	446	373	74	43	31	597	340	257	148	63	85	—	—	—	—	—	—	—	—	—	—
	1870 dopo il 20 Aprile	1.592	803	789	139	75	64	1.093	616	477	358	110	248	2	2	—	—	—	—	—	—	—	—
	TOTALE...	2.411	1.249	1.162	213	118	95	1.690	956	734	506	173	333	2	2	—	—	—	—	—	—	—	—
61	1870 dal 1° Genn. al 20 Aprile	865	391	474	88	42	46	575	292	283	202	57	145	—	—	—	—	—	—	—	—	—	—
	1869 dopo il 20 Aprile	1.690	835	855	155	73	82	1.138	654	484	393	105	288	3	2	1	—	—	—	—	1	1	—
	TOTALE...	2.555	1.226	1.329	243	115	128	1.713	946	767	595	162	433	3	2	1	—	—	—	—	1	1	—
62	1869 dal 1° Genn. al 20 Aprile	872	459	413	65	47	18	591	341	250	216	71	145	—	—	—	—	—	—	—	—	—	—
	1868 dopo il 20 Aprile	1.494	770	724	131	78	53	957	550	407	403	139	264	2	2	—	1	1	—	—	—	—	—
	TOTALE...	2.366	1.229	1.137	196	125	71	1.548	891	657	619	210	409	2	2	—	1	1	—	—	—	—	—
63	1868 dal 1° Genn. al 20 Aprile	816	403	413	74	35	39	540	310	230	200	57	143	2	1	1	—	—	—	—	—	—	—
	1867 dopo il 20 Aprile	1.407	671	736	129	59	70	878	484	394	399	127	272	1	1	—	—	—	—	—	—	—	—
	TOTALE...	2.223	1.074	1.149	203	94	109	1.418	794	624	599	184	415	3	2	1	—	—	—	—	—	—	—
64	1867 dal 1° Genn. al 20 Aprile	851	420	431	66	36	30	551	306	245	234	78	156	—	—	—	—	—	—	—	—	—	—
	1866 dopo il 20 Aprile	1.506	757	749	131	63	68	929	537	392	445	156	289	1	1	—	—	—	—	—	—	—	—
	TOTALE...	2.357	1.177	1.180	197	99	98	1.480	843	637	679	234	445	1	1	—	—	—	—	—	—	—	—
	da 60 a 64 anni...	11.912	5.955	5.957	1.052	551	501	7.849	4.430	3.419	2.998	963	2.035	11	9	2	1	1	—	—	1	1	—
	da 15 a 64 anni...	226.201	111.648	114.553	93.499	49.935	43.564	120374	58.153	62.221	12144	3.471	8.673	171	83	88	7	3	4	6	3	3	3
65	1866 dal 1° Genn. al 20 Aprile	892	427	465	57	31	26	560	321	239	275	75	200	—	—	—	—	—	—	—	—	—	—
	1865 dopo il 20 Aprile	1.474	721	753	110	62	48	859	498	361	500	157	343	5	4	1	—	—	—	—	—	—	—
	TOTALE...	2.366	1.148	1.218	167	93	74	1.419	819	600	775	232	543	5	4	1	—	—	—	—	—	—	—
66	1865 dal 1° Genn. al 20 Aprile	798	386	412	62	34	28	480	274	206	256	78	178	—	—	—	—	—	—	—	—	—	—
	1864 dopo il 20 Aprile	1.322	680	642	103	50	53	792	468	324	426	161	265	1	1	—	—	—	—	—	—	—	—
	TOTALE...	2.120	1.066	1.054	165	84	81	1.272	742	530	682	239	443	1	1	—	—	—	—	—	—	—	—
67	1864 dal 1° Genn. al 20 Aprile	727	403	324	57	35	22	389	268	121	279	98	181	2	2	—	—	—	—	—	—	—	—
	1863 dopo il 20 Aprile	1.380	703	677	127	72	55	762	474	288	489	156	333	1	1	—	1	—	1	—	—	—	—
	TOTALE...	2.107	1.106	1.001	184	107	77	1.151	742	409	768	254	514	3	3	—	1	—	1	—	—	—	—
68	1863 dal 1° Genn. al 20 Aprile	766	409	357	55	33	22	463	280	183	248	96	152	—	—	—	—	—	—	—	—	—	—
	1862 dopo il 20 Aprile	1.178	573	605	86	44	42	647	385	262	445	144	301	—	—	—	—	—	—	—	—	—	—
	TOTALE...	1.944	982	962	141	77	64	1.110	665	445	693	240	453	—	—	—	—	—	—	—	—	—	—
69	1862 dal 1° Genn. al 20 Aprile	633	315	318	58	40	18	333	195	138	240	80	160	2	—	2	—	—	—	—	—	—	—
	1861 dopo il 20 Aprile	1.068	507	561	78	47	31	542	334	208	448	126	322	—	—	—	—	—	—	—	—	—	—
	TOTALE...	1.701	822	879	136	87	49	875	529	346	688	206	482	2	—	2	—	—	—	—	—	—	—
	da 65 a 69 anni...	10.238	5.124	5.114	793	448	345	5.827	3.497	2.330	3.606	1.171	2.435	11	8	3	1	—	1	—	—	—	—
70	1861 dal 1° Genn. al 20 Aprile	573	264	309	39	22	17	273	166	107	260	76	184	1	—	1	—	—	—	—	—	—	—
	1860 dopo il 20 Aprile	1.015	476	539	77	45	32	472	292	180	465	138	327	1	1	—	—	—	—	—	—	—	—
	TOTALE...	1.588	740	848	116	67	49	745	458	287	725	214	511	2	1	1	—	—	—	—	—	—	—
71	1860 dal 1° Genn. al 20 Aprile	600	285	315	56	30	26	280	181	99	263	74	189	1	—	1	—	—	—	—	—	—	—
	1859 dopo il 20 Aprile	1.039	495	544	93	43	50	468	309	159	478	143	335	—	—	—	—	—	—	—	—	—	—
	TOTALE...	1.639	780	859	149	73	76	748	490	258	741	217	524	1	—	1	—	—	—	—	—	—	—
72	1859 dal 1° Genn. al 20 Aprile	573	285	288	44	23	21	254	165	89	275	97	178	—	—	—	—	—	—	—	—	—	—
	1858 dopo il 20 Aprile	835	390	445	72	28	44	363	234	129	398	127	271	—	—	—	—	—	—	—	2	1	1
	TOTALE...	1.408	675	733	116	51	65	617	399	218	673	224	449	—	—	—	—	—	—	—	2	1	1
73	1858 dal 1° Genn. al 20 Aprile	444	214	230	32	17	15	171	119	52	241	78	163	—	—	—	—	—	—	—	—	—	—
	1857 dopo il 20 Aprile	767	367	400	76	34	42	292	188	104	399	145	254	—	—	—	—	—	—	—	—	—	—
	TOTALE...	1.211	581	630	108	51	57	463	307	156	640	223	417	—	—	—	—	—	—	—	—	—	—
74	1857 dal 1° Genn. al 20 Aprile	415	197	218	27	12	15	162	111	51	226	74	152	—	—	—	—	—	—	—	—	—	—
	1856 dopo il 20 Aprile	679	326	353	59	32	27	262	166	96	358	128	230	—	—	—	—	—	—	—	—	—	—
	TOTALE...	1.094	523	571	86	44	42	424	277	147	584	202	382	—	—	—	—	—	—	—	—	—	—
	da 70 a 74 anni...	6.940	3.299	3.641	575	286	289	2.997	1.931	1.066	3.363	1.080	2.283	3	1	2	—	—	—	—	2	1	1

(*) Vedasi avvertenza n. 13 a pag. 5.

Segue TAVOLA VIII.

Popolazione presente secondo l'età (*), l'anno di nascita, il sesso e lo stato civile.

PROVINCIA

Età in anni compiuti (*)	ANNO E DATA DI NASCITA	STATO CIVILE																				
		IN COMPLESSO			Celibi e nubili			Coniugati			Vedovi			Separati legalmente			Divorziati			Ignoto		
		M	F	T	M	F	T	M	F	T	M	F	T	M	F	T	M	F	T	M	F	T
1	2	3	4	5	6	7	8	9	10	11	12	13	14	15	16	17	18	19	20	21	22	23
75	1856 dal 1° Genn. al 20 Aprile	387	146	191	26	14	12	184	86	48	177	46	131	—	—	—	—	—	—	—	—	—
	1855 dopo il 20 Aprile	568	271	297	48	31	17	177	128	49	348	112	231	—	—	—	—	—	—	—	—	—
	TOTALE...	905	417	488	74	45	29	311	214	97	520	158	362	—	—	—	—	—	—	—	—	—
76	1855 dal 1° Genn. al 20 Aprile	280	121	159	29	17	12	82	58	24	169	46	123	—	—	—	—	—	—	—	—	—
	1854 dopo il 20 Aprile	434	178	256	28	7	21	116	82	34	289	89	200	1	—	1	—	—	—	—	—	—
	TOTALE...	714	299	415	57	24	33	198	140	58	458	135	323	1	—	1	—	—	—	—	—	—
77	1854 dal 1° Genn. al 20 Aprile	262	119	143	21	12	9	79	59	20	162	48	114	—	—	—	—	—	—	—	—	—
	1853 dopo il 20 Aprile	449	207	242	34	16	18	135	98	37	280	93	187	—	—	—	—	—	—	—	—	—
	TOTALE...	711	326	385	55	28	27	214	157	57	442	141	301	—	—	—	—	—	—	—	—	—
78	1853 dal 1° Genn. al 20 Aprile	239	125	114	20	5	15	85	63	22	134	57	77	—	—	—	—	—	—	—	—	—
	1852 dopo il 20 Aprile	416	197	219	37	19	18	101	73	28	278	105	173	—	—	—	—	—	—	—	—	—
	TOTALE...	655	322	333	57	24	33	186	136	50	412	162	250	—	—	—	—	—	—	—	—	—
79	1852 dal 1° Genn. al 20 Aprile	238	121	117	19	11	8	68	53	15	151	57	94	—	—	—	—	—	—	—	—	—
	1851 dopo il 20 Aprile	400	194	206	30	13	17	106	80	26	264	101	163	—	—	—	—	—	—	—	—	—
	TOTALE...	638	315	323	49	24	25	174	133	41	415	158	257	—	—	—	—	—	—	—	—	—
	da 75 a 79 anni...	3.623	1.679	1.944	292	145	147	1.083	780	303	2.247	754	1.493	1	—	1	—	—	—	—	—	—
80	1851 dal 1° Genn. al 20 Aprile	187	87	100	11	5	6	46	33	13	130	49	81	—	—	—	—	—	—	—	—	—
	1850 dopo il 20 Aprile	321	144	177	25	12	13	82	63	19	214	69	145	—	—	—	—	—	—	—	—	—
	TOTALE...	508	231	277	36	17	19	128	96	32	344	118	226	—	—	—	—	—	—	—	—	—
81	1850 dal 1° Genn. al 20 Aprile	150	65	85	8	3	5	34	22	12	108	40	68	—	—	—	—	—	—	—	—	—
	1849 dopo il 20 Aprile	242	116	126	17	9	8	56	43	13	169	64	105	—	—	—	—	—	—	—	—	—
	TOTALE...	392	181	211	25	12	13	90	65	25	277	104	173	—	—	—	—	—	—	—	—	—
82	1849 dal 1° Genn. al 20 Aprile	107	49	58	5	1	4	20	15	5	82	33	49	—	—	—	—	—	—	—	—	—
	1848 dopo il 20 Aprile	187	94	93	14	7	7	32	26	6	141	61	80	—	—	—	—	—	—	—	—	—
	TOTALE...	294	143	151	19	8	11	52	41	11	223	94	129	—	—	—	—	—	—	—	—	—
83	1848 dal 1° Genn. al 20 Aprile	110	49	61	7	4	3	17	15	2	86	30	56	—	—	—	—	—	—	—	—	—
	1847 dopo il 20 Aprile	132	65	67	8	6	2	19	16	3	105	43	62	—	—	—	—	—	—	—	—	—
	TOTALE...	242	114	128	15	10	5	36	31	5	191	73	118	—	—	—	—	—	—	—	—	—
84	1847 dal 1° Genn. al 20 Aprile	84	42	42	7	3	4	17	14	3	60	25	35	—	—	—	—	—	—	—	—	—
	1846 dopo il 20 Aprile	116	50	66	12	6	6	17	15	2	86	29	57	—	—	—	—	—	—	1	—	1
	TOTALE...	200	92	108	19	9	10	34	29	5	146	54	92	—	—	—	—	—	—	1	—	1
	da 80 a 84 anni...	1.636	761	875	114	56	58	340	262	78	1.181	443	738	—	—	—	—	—	—	1	—	1
85	1846 dal 1° Genn. al 20 Aprile	69	31	38	5	1	4	10	9	1	54	21	33	—	—	—	—	—	—	—	—	—
	1845 dopo il 20 Aprile	110	53	57	9	3	6	15	12	3	86	38	48	—	—	—	—	—	—	—	—	—
	TOTALE...	179	84	95	14	4	10	25	21	4	140	59	81	—	—	—	—	—	—	—	—	—
86	1845 dal 1° Genn. al 20 Aprile	41	13	28	—	—	—	5	3	2	36	10	26	—	—	—	—	—	—	—	—	—
	1844 dopo il 20 Aprile	60	24	36	3	2	1	6	6	—	51	16	35	—	—	—	—	—	—	—	—	—
	TOTALE...	101	37	64	3	2	1	11	9	2	87	26	61	—	—	—	—	—	—	—	—	—
87	1844 dal 1° Genn. al 20 Aprile	36	13	23	—	—	—	6	5	1	30	8	22	—	—	—	—	—	—	—	—	—
	1843 dopo il 20 Aprile	58	24	34	4	1	3	10	9	1	44	14	30	—	—	—	—	—	—	—	—	—
	TOTALE...	94	37	57	4	1	3	16	14	2	74	22	52	—	—	—	—	—	—	—	—	—
88	1843 dal 1° Genn. al 20 Aprile	22	10	12	1	—	1	2	2	—	19	8	11	—	—	—	—	—	—	—	—	—
	1842 dopo il 20 Aprile	36	16	20	—	—	—	4	4	—	32	12	20	—	—	—	—	—	—	—	—	—
	TOTALE...	58	26	32	1	—	1	6	6	—	51	20	31	—	—	—	—	—	—	—	—	—
89	1842 dal 1° Genn. al 20 Aprile	15	7	8	1	—	1	1	1	—	13	6	7	—	—	—	—	—	—	—	—	—
	1841 dopo il 20 Aprile	37	15	22	3	3	—	2	2	—	32	10	22	—	—	—	—	—	—	—	—	—
	TOTALE...	52	22	30	4	3	1	3	3	—	45	16	29	—	—	—	—	—	—	—	—	—
	da 85 a 89 anni...	484	206	278	26	10	16	61	53	8	397	143	254	—	—	—	—	—	—	—	—	—

(*) Vedasi avvertenza n. 13 a pag. 5.

Segue TAVOLA VIII.

Popolazione presente secondo l'età (*), l'anno di nascita, il sesso e lo stato civile.

PROVINCIA

Età in anni compiuti (*)	ANNO E DATA DI NASCITA	IN COMPLESSO			STATO CIVILE																		
					Celibi e nubili			Coniugati			Vedovi			Separati legalmente			Divorziati			Ignoto			
		M	F	T	M	F	T	M	F	T	M	F	T	M	F	T	M	F	T	M	F	T	
1	2	3	4	5	6	7	8	9	10	11	12	13	14	15	16	17	18	19	20	21	22	23	
90	1841 dal 1° Genn. al 20 Aprile	13	8	5	1	1	—	1	1	—	11	6	5	—	—	—	—	—	—	—	—	—	—
	1840 dopo il 20 Aprile	24	10	14	2	1	1	3	3	—	19	6	13	—	—	—	—	—	—	—	—	—	—
	TOTALE...	37	18	19	3	2	1	4	4	—	30	12	18	—	—	—	—	—	—	—	—	—	—
91	1840 dal 1° Genn. al 20 Aprile	6	—	6	—	—	—	—	—	—	6	—	6	—	—	—	—	—	—	—	—	—	—
	1839 dopo il 20 Aprile	9	5	4	1	1	—	3	3	—	5	1	4	—	—	—	—	—	—	—	—	—	—
	TOTALE...	15	5	10	1	1	—	3	3	—	11	1	10	—	—	—	—	—	—	—	—	—	—
92	1839 dal 1° Genn. al 20 Aprile	1	1	—	—	—	—	—	—	—	1	1	—	—	—	—	—	—	—	—	—	—	—
	1838 dopo il 20 Aprile	16	5	11	—	—	—	—	—	—	16	5	11	—	—	—	—	—	—	—	—	—	—
	TOTALE...	17	6	11	—	—	—	—	—	—	17	6	11	—	—	—	—	—	—	—	—	—	—
93	1838 dal 1° Genn. al 20 Aprile	2	1	1	—	—	—	—	—	—	2	1	1	—	—	—	—	—	—	—	—	—	—
	1837 dopo il 20 Aprile	9	4	5	—	—	—	2	2	—	7	2	5	—	—	—	—	—	—	—	—	—	—
	TOTALE...	11	5	6	—	—	—	2	2	—	9	3	6	—	—	—	—	—	—	—	—	—	—
94	1837 dal 1° Genn. al 20 Aprile	4	2	2	—	—	—	—	—	—	4	2	2	—	—	—	—	—	—	—	—	—	—
	1836 dopo il 20 Aprile	2	—	2	—	—	—	—	—	—	2	—	2	—	—	—	—	—	—	—	—	—	—
	TOTALE.....	6	2	4	—	—	—	—	—	—	6	2	4	—	—	—	—	—	—	—	—	—	—
	da 90 a 94 anni ...	86	36	50	4	3	1	9	9	—	73	24	49	—	—	—	—	—	—	—	—	—	—
95	1836 dal 1° Genn. al 20 Aprile	2	—	2	—	—	—	—	—	—	2	—	2	—	—	—	—	—	—	—	—	—	—
	1835 dopo il 20 Aprile	1	—	1	—	—	—	—	—	—	1	—	1	—	—	—	—	—	—	—	—	—	—
	TOTALE...	3	—	3	—	—	—	—	—	—	3	—	3	—	—	—	—	—	—	—	—	—	—
96	1835 dal 1° Genn. al 20 Aprile	1	—	1	—	—	—	—	—	—	1	—	1	—	—	—	—	—	—	—	—	—	—
	1834 dopo il 20 Aprile	—	—	—	—	—	—	—	—	—	—	—	—	—	—	—	—	—	—	—	—	—	—
	TOTALE...	1	—	1	—	—	—	—	—	—	1	—	1	—	—	—	—	—	—	—	—	—	—
97	1834 dal 1° Genn. al 20 Aprile	1	—	1	—	—	—	—	—	—	1	—	1	—	—	—	—	—	—	—	—	—	—
	1833 dopo il 20 Aprile	1	1	—	—	—	—	—	—	—	1	1	—	—	—	—	—	—	—	—	—	—	—
	TOTALE.....	2	1	1	—	—	—	—	—	—	2	1	1	—	—	—	—	—	—	—	—	—	—
98	1833 dal 1° Genn. al 20 Aprile	—	—	—	—	—	—	—	—	—	—	—	—	—	—	—	—	—	—	—	—	—	—
	1832 dopo il 20 Aprile	1	—	1	—	—	—	—	—	—	1	—	1	—	—	—	—	—	—	—	—	—	—
	TOTALE...	1	—	1	—	—	—	—	—	—	1	—	1	—	—	—	—	—	—	—	—	—	—
99	1832 dal 1° Genn. al 20 Aprile	—	—	—	—	—	—	—	—	—	—	—	—	—	—	—	—	—	—	—	—	—	—
	1831 dopo il 20 Aprile	1	—	1	—	—	—	—	—	—	1	—	1	—	—	—	—	—	—	—	—	—	—
	TOTALE...	1	—	1	—	—	—	—	—	—	1	—	1	—	—	—	—	—	—	—	—	—	—
	da 95 a 99 anni ...	8	1	7	—	—	—	—	—	—	8	1	7	—	—	—	—	—	—	—	—	—	—
100 e più	1831 dal 1° Genn. al 20 Aprile	—	—	—	—	—	—	—	—	—	—	—	—	—	—	—	—	—	—	—	—	—	—
	1830 ed anni antecedenti.....	—	—	—	—	—	—	—	—	—	—	—	—	—	—	—	—	—	—	—	—	—	—
	TOTALE ...	—	—	—	—	—	—	—	—	—	—	—	—	—	—	—	—	—	—	—	—	—	—
	65 anni-∞ ...	23.015	11.106	11.909	1.804	948	856	10.311	6.532	3.785	10.875	3.616	7.259	15	9	6	1	—	1	3	1	2	—
	Ignota ...	75	42	38	52	29	23	1	9	2	3	—	3	—	—	—	—	—	—	—	9	4	5
	IN COMPLESSO ...	360.909	178.989	181.920	206.973	107.105	99.868	13.070	64.694	66.008	23.022	7.087	15.935	186	92	94	8	3	5	18	8	10	—

(*) Vedasi avvertenza n. 13 a pag. 5.

TAVOLA IX.

Popolazione presente secondo l'età (*), il sesso e lo stato civile.

COMUNE DI RÈGGIO NELL'EMILIA (a) (b)

ETÀ IN ANNI COMPIUTI(*)	IN COMPLESSO			STATO CIVILE																				
				Celibi e nubili			Coniugati			Vedovi			Separati legalmente			Divorziati			Ignoto					
	M	F		M	F		M	F		M	F		M	F		M	F		M	F		M	F	
1	2	3	4	5	6	7	8	9	10	11	12	13	14	15	16	17	18	19	20	21	22			
0	1.531	819	712	1.531	819	712																		
1	1.643	851	792	1.643	851	792																		
2	1.537	749	788	1.537	749	788																		
3	1.516	775	741	1.516	775	741																		
4	1.516	775	741	1.516	775	741																		
5	1.649	825	824	1.649	825	824																		
6	1.717	825	892	1.717	825	892																		
7	1.811	927	884	1.811	927	884																		
8	1.835	911	924	1.835	911	924																		
9	2.026	1.044	982	2.026	1.044	982																		
10	2.024	1.025	999	2.024	1.025	999																		
11	1.761	903	858	1.761	903	858																		
12	1.101	537	564	1.101	537	564																		
13	1.160	575	585	1.160	575	585																		
14	1.370	677	693	1.370	677	693																		
fino a 14 anni	24.197	12.218	11.979	24.197	12.218	11.979																		
15	1.823	909	914	1.821	908	913	2	1	1															
16	1.835	910	925	1.833	910	923	2		2															
17	2.026	1.008	1.018	2.016	1.008	1.008	10		10															
18	2.096	1.009	1.087	2.060	1.007	1.053	36	2	34															
19	2.120	1.008	1.112	2.053	1.007	1.046	67	1	66															
20	2.462	1.487	975	2.293	1.428	865	169	59	110															
21-24	7.851	4.291	3.560	6.323	3.885	2.438	1.508	404	1.104	18	2	16	2		2									
25-29	7.357	3.566	3.791	3.590	2.078	1.512	3.703	1.472	2.231	51	13	38	13	3	10									
30-34	6.744	3.229	3.515	1.801	863	938	4.807	2.338	2.469	122	24	98	13	4	9						1		1	
35-39	6.084	2.834	3.250	1.193	502	691	4.639	2.285	2.354	240	44	196	11	3	8	1		1						
40-44	5.774	2.839	2.935	876	401	475	4.506	2.367	2.139	380	67	313	12	4	8									
45-49	4.984	2.411	2.573	682	278	404	3.830	2.004	1.826	452	116	336	20	13	7									
50-54	3.845	1.843	2.002	511	221	290	2.793	1.488	1.305	529	128	401	10	4	6	2	2							
55-59	3.216	1.574	1.642	372	183	189	2.230	1.209	1.021	592	170	422	19	12	7	1		1	2			2		2
60-64	3.054	1.444	1.610	389	156	233	1.866	1.074	792	793	208	585	5	5		1	1							
da 15 a 64 anni	61.271	30.362	30.909	27.813	14.835	12.978	30.168	14.704	15.464	3.177	772	2.405	105	48	57	5	3	2	3			3		3
65-69	2.427	1.131	1.296	257	109	148	1.274	784	490	888	231	657	8	7	1									
70-74	1.689	733	956	207	88	119	618	409	209	862	235	627	2	1	1									
75-79	924	362	562	101	30	71	230	159	71	593	173	420												
80-84	370	147	223	39	15	24	69	52	17	261	80	181									1		1	
85-89	126	41	85	5	2	3	14	10	4	107	29	78												
90-94	19	7	12	2	1	1	1	1		16	5	11												
95-99																								
100 e oltre																								
65 anni-∞	5.555	2.421	3.134	611	245	366	2.206	1.415	791	2.727	753	1.974	10	8	2						1		1	
Età ignota	17	6	11	6	2	4	2	2		2		2									7		2	5
In complesso	91.040	45.007	46.033	52.627	27.300	25.327	32.376	16.121	16.255	5.906	1.525	4.381	115	56	59	5	3	2	11		2		9	

(*) Vedasi avvertenza n. 13 a pag. 5.
 (a) Comune capoluogo di ex Circondario. — (b) Comune con un centro di almeno 10.000 abitanti.

Segue TAVOLA IX.

Popolazione presente secondo l'età (*), il sesso e lo stato civile.

COMUNE DI GUASTALLA (a)

E T À IN ANNI COMPIUTI (*)	IN COMPLESSO			STATO CIVILE																			
				Celibi e nubili			Coniugati			Vedovi			Separati legalmente			Divorziati			Ignoto				
	M	F		M	F		M	F		M	F		M	F		M	F		M	F		M	F
1	2	3	4	5	6	7	8	9	10	11	12	13	14	15	16	17	18	19	20	21	22		
0	286	163	123	286	163	123	—	—	—	—	—	—	—	—	—	—	—	—	—	—	—	—	—
1	282	151	131	282	151	131	—	—	—	—	—	—	—	—	—	—	—	—	—	—	—	—	—
2	284	151	133	284	151	133	—	—	—	—	—	—	—	—	—	—	—	—	—	—	—	—	—
3	294	143	151	294	143	151	—	—	—	—	—	—	—	—	—	—	—	—	—	—	—	—	—
4	276	135	141	276	135	141	—	—	—	—	—	—	—	—	—	—	—	—	—	—	—	—	—
5	290	131	159	290	131	159	—	—	—	—	—	—	—	—	—	—	—	—	—	—	—	—	—
6	279	140	139	279	140	139	—	—	—	—	—	—	—	—	—	—	—	—	—	—	—	—	—
7	291	141	150	291	141	150	—	—	—	—	—	—	—	—	—	—	—	—	—	—	—	—	—
8	307	154	153	307	154	153	—	—	—	—	—	—	—	—	—	—	—	—	—	—	—	—	—
9	334	164	170	334	164	170	—	—	—	—	—	—	—	—	—	—	—	—	—	—	—	—	—
10	312	156	156	312	156	156	—	—	—	—	—	—	—	—	—	—	—	—	—	—	—	—	—
11	278	133	145	278	133	145	—	—	—	—	—	—	—	—	—	—	—	—	—	—	—	—	—
12	156	73	83	156	73	83	—	—	—	—	—	—	—	—	—	—	—	—	—	—	—	—	—
13	149	82	67	149	82	67	—	—	—	—	—	—	—	—	—	—	—	—	—	—	—	—	—
14	154	75	79	154	75	79	—	—	—	—	—	—	—	—	—	—	—	—	—	—	—	—	—
fino a 14 anni	3.972	1.992	1.980	3.972	1.992	1.980	—	—	—	—	—	—	—	—	—	—	—	—	—	—	—	—	—
15	259	113	146	259	113	146	—	—	—	—	—	—	—	—	—	—	—	—	—	—	—	—	—
16	264	135	129	263	135	128	1	—	1	—	—	—	—	—	—	—	—	—	—	—	—	—	—
17	282	140	142	279	140	139	3	—	3	—	—	—	—	—	—	—	—	—	—	—	—	—	—
18	290	152	138	284	152	132	6	—	6	—	—	—	—	—	—	—	—	—	—	—	—	—	—
19	274	135	139	257	134	123	17	1	16	—	—	—	—	—	—	—	—	—	—	—	—	—	—
20	174	67	107	156	67	89	18	—	18	—	—	—	—	—	—	—	—	—	—	—	—	—	—
21-24	892	431	461	663	376	287	227	55	172	2	—	2	—	—	—	—	—	—	—	—	—	—	—
25-29	1.030	516	514	436	258	178	585	256	329	9	2	7	—	—	—	—	—	—	—	—	—	—	—
30-34	994	484	510	257	117	140	721	363	358	16	4	12	—	—	—	—	—	—	—	—	—	—	—
35-39	871	403	468	167	72	95	662	324	338	38	6	32	4	1	3	—	—	—	—	—	—	—	—
40-44	739	358	381	108	58	50	583	291	292	47	8	39	1	1	—	—	—	—	—	—	—	—	—
45-49	648	316	332	82	41	41	506	258	248	60	17	43	—	—	—	—	—	—	—	—	—	—	—
50-54	556	282	274	71	36	35	405	218	187	80	28	52	—	—	—	—	—	—	—	—	—	—	—
55-59	557	264	293	61	23	38	402	214	188	94	27	67	—	—	—	—	—	—	—	—	—	—	—
60-64	473	238	235	45	19	26	319	189	130	108	30	78	1	—	1	—	—	—	—	—	—	—	—
da 15 a 64 anni	8.303	4.034	4.269	3.388	1.741	1.647	4.455	2.169	2.286	454	122	332	6	2	4	—	—	—	—	—	—	—	—
65-69	452	203	249	31	9	22	262	146	116	158	48	110	1	—	1	—	—	—	—	—	—	—	—
70-74	279	141	138	25	12	13	137	86	51	117	43	74	—	—	—	—	—	—	—	—	—	—	—
75-79	147	77	70	11	5	6	53	38	15	82	34	48	1	—	1	—	—	—	—	—	—	—	—
80-84	69	33	36	5	3	2	13	12	1	51	18	33	—	—	—	—	—	—	—	—	—	—	—
85-89	17	7	10	—	—	—	1	1	—	16	6	10	—	—	—	—	—	—	—	—	—	—	—
90-94	2	1	1	—	—	—	—	—	—	2	1	1	—	—	—	—	—	—	—	—	—	—	—
95-99	2	—	2	—	—	—	—	—	—	2	—	2	—	—	—	—	—	—	—	—	—	—	—
100 e oltre	—	—	—	—	—	—	—	—	—	—	—	—	—	—	—	—	—	—	—	—	—	—	—
65 anni-∞	968	462	506	72	29	43	466	283	183	428	150	278	2	—	2	—	—	—	—	—	—	—	—
Età ignota	1	1	—	1	1	—	—	—	—	—	—	—	—	—	—	—	—	—	—	—	—	—	—
In complesso	13.244	6.489	6.755	7.433	3.763	3.670	4.921	2.452	2.469	882	272	610	8	2	6	—	—	—	—	—	—	—	—

(*) Vedasi avvertenza n. 13 a pag. 5.
(a) Comune capoluogo di ex Circondario.

Segue TAVOLA IX.

Popolazione presente secondo l'età (), il sesso e lo stato civile.*

COMPLESSO DEI COMUNI FINO A 9.999 ABITANTI

E T À IN ANNI COMPIUTI (*)	IN COMPLESSO			STATO CIVILE																			
				Celibi e nubili			Coniugati			Vedovi			Separati legalmente			Divorziati			Ignoto				
	M	F		M	F		M	F		M	F		M	F		M	F		M	F		M	F
1	2	3	4	5	6	7	8	9	10	11	12	13	14	15	16	17	18	19	20	21	22		
0	4.986	2.511	2.475	4.986	2.511	2.475																	
1	5.005	2.549	2.456	5.005	2.549	2.456																	
2	4.798	2.413	2.385	4.798	2.413	2.385																	
3	5.184	2.598	2.586	5.184	2.598	2.586																	
4	4.978	2.447	2.531	4.978	2.447	2.531																	
5	5.290	2.683	2.607	5.290	2.683	2.607																	
6	5.196	2.593	2.603	5.196	2.593	2.603																	
7	5.352	2.636	2.716	5.352	2.636	2.716																	
8	5.387	2.676	2.711	5.387	2.676	2.711																	
9	5.520	2.785	2.735	5.520	2.785	2.735																	
10	5.179	2.558	2.621	5.179	2.558	2.621																	
11	4.509	2.288	2.221	4.509	2.288	2.221																	
12	2.692	1.337	1.355	2.692	1.337	1.355																	
13	2.754	1.426	1.328	2.754	1.426	1.328																	
14	3.237	1.695	1.542	3.237	1.695	1.542																	
fino a 14 anni	70.067	35.195	34.872	70.067	35.195	34.872																	
15	4.241	2.225	2.016	4.233	2.224	2.009	8	1	7														
16	4.641	2.446	2.195	4.623	2.446	2.177	18		18														
17	4.542	2.418	2.124	4.488	2.414	2.074	54	4	50														
18	4.592	2.406	2.186	4.460	2.394	2.066	131	12	119	1		1											
19	4.531	2.378	2.153	4.293	2.355	1.988	238	23	215														
20	3.647	1.539	2.108	3.231	1.502	1.729	415	37	378	1		1											
21-24	14.406	6.757	7.648	10.237	5.727	4.510	4.148	1.026	3.122	20	4	16											
25-29	16.771	8.467	8.304	6.533	4.035	2.498	10.112	4.385	5.727	122	45	77	4	2	2								
30-34	15.048	7.434	7.614	3.070	1.592	1.478	11.698	5.749	5.949	268	85	183	11	7	4					1	1		
35-39	12.758	6.060	6.698	1.846	831	1.015	10.348	5.104	5.244	560	123	437	4	2	2								
40-44	11.592	5.504	6.088	1.357	622	735	9.300	4.676	4.624	925	202	723	10	4	6								
45-49	10.103	4.963	5.140	1.012	506	506	8.074	4.189	3.885	1.009	266	743	7	2	5	1		1					
50-54	8.577	4.408	4.169	701	393	303	6.795	3.655	3.140	1.074	351	723	7	4	3								
55-59	7.847	4.027	3.820	634	388	246	5.888	3.158	2.730	1.321	478	843	4	3	1								
60-64	7.078	3.630	3.448	526	327	199	4.768	2.666	2.102	1.778	632	1.146	5	4	1					1	1		
da 15 a 64 anni	130.373	64.662	65.711	51.244	27.761	23.483	71.995	34.635	37.310	7.079	2.186	4.893	52	23	24	1		1	2	2			
65-69	6.271	3.280	2.991	438	290	148	3.698	2.218	1.480	2.132	771	1.361	2	1	1	1		1					
70-74	4.227	2.081	2.146	298	166	132	1.920	1.217	703	2.008	698	1.310								1			1
75-79	2.232	1.098	1.134	160	99	61	713	521	192	1.359	478	881											
80-84	1.045	525	520	68	38	30	222	173	49	755	314	441											
85-89	298	141	157	18	7	11	39	35	4	241	99	142											
90-94	60	26	34	2	2		8	8		50	16	34											
95-99	5	1	4							5	1	4											
100 e oltre																							
65 anni-00	14.138	7.152	6.986	984	602	382	6.600	4.172	2.428	6.550	2.377	4.173	2	1	1	1		1	1	1			1
Età ignota	32	21	11	21	13	8	8	6	2	1		1								2	2		
In complesso	214.610	107.030	107.580	122.316	63.571	58.745	78.693	38.863	39.740	13.630	4.563	9.067	54	29	25	2		2	5	4	1		

(*) Vedasi avvertenza n. 13 a pag. 5.

Segue TAVOLA IX.

Popolazione presente secondo l'età (*), il sesso e lo stato civile.

COMPLESSO DEI COMUNI DA 10.000 A 49.999 ABITANTI

ETÀ IN ANNI COMPIUTI (*)	IN COMPLESSO			STATO CIVILE																	
				Celibi e nubili			Coniugati			Vedovi			Separati legalmente			Divorziati			Ignoto		
	M	F		M	F		M	F		M	F		M	F		M	F		M	F	
1	2	3	4	5	6	7	8	9	10	11	12	13	14	15	16	17	18	19	20	21	22
0	1.162	614	548	1.162	614	548	—	—	—	—	—	—	—	—	—	—	—	—	—	—	—
1	1.224	623	601	1.224	623	601	—	—	—	—	—	—	—	—	—	—	—	—	—	—	—
2	1.195	590	605	1.195	590	605	—	—	—	—	—	—	—	—	—	—	—	—	—	—	—
3	1.204	608	596	1.204	608	596	—	—	—	—	—	—	—	—	—	—	—	—	—	—	—
4	1.160	581	579	1.160	581	579	—	—	—	—	—	—	—	—	—	—	—	—	—	—	—
5	1.279	626	653	1.279	626	653	—	—	—	—	—	—	—	—	—	—	—	—	—	—	—
6	1.296	638	658	1.296	638	658	—	—	—	—	—	—	—	—	—	—	—	—	—	—	—
7	1.303	669	634	1.303	669	634	—	—	—	—	—	—	—	—	—	—	—	—	—	—	—
8	1.371	692	679	1.371	692	679	—	—	—	—	—	—	—	—	—	—	—	—	—	—	—
9	1.391	683	708	1.391	683	708	—	—	—	—	—	—	—	—	—	—	—	—	—	—	—
10	1.374	703	671	1.374	703	671	—	—	—	—	—	—	—	—	—	—	—	—	—	—	—
11	1.176	594	582	1.176	594	582	—	—	—	—	—	—	—	—	—	—	—	—	—	—	—
12	673	335	338	673	335	338	—	—	—	—	—	—	—	—	—	—	—	—	—	—	—
13	725	382	343	725	382	343	—	—	—	—	—	—	—	—	—	—	—	—	—	—	—
14	821	442	379	821	442	379	—	—	—	—	—	—	—	—	—	—	—	—	—	—	—
fino a 14 anni	17.354	8.780	8.574	17.354	8.780	8.574	—	—	—	—	—	—	—	—	—	—	—	—	—	—	—
15	1.198	572	626	1.198	572	626	—	—	—	—	—	—	—	—	—	—	—	—	—	—	—
16	1.221	607	614	1.218	607	611	3	—	3	—	—	—	—	—	—	—	—	—	—	—	—
17	1.234	617	617	1.222	616	606	12	1	11	—	—	—	—	—	—	—	—	—	—	—	—
18	1.308	664	644	1.281	663	618	27	1	26	—	—	—	—	—	—	—	—	—	—	—	—
19	1.194	569	625	1.126	564	582	67	4	63	1	1	—	—	—	—	—	—	—	—	—	—
20	954	388	566	860	384	476	94	4	90	—	—	—	—	—	—	—	—	—	—	—	—
21-24	3.879	1.811	2.068	2.911	1.560	1.351	962	250	712	6	1	5	—	—	—	—	—	—	—	—	—
25-29	4.468	2.201	2.267	1.950	1.133	817	2.479	1.054	1.425	36	12	24	3	2	1	—	—	—	—	—	—
30-34	3.946	1.908	2.038	975	469	506	2.909	1.420	1.489	61	18	43	—	—	—	—	—	—	1	1	—
35-39	3.413	1.533	1.830	539	221	318	2.724	1.336	1.388	145	25	120	4	1	3	1	—	1	—	—	—
40-44	3.059	1.441	1.618	359	168	191	2.455	1.224	1.231	242	47	195	3	2	1	—	—	—	—	—	—
45-49	2.704	1.301	1.403	300	147	153	2.113	1.082	1.081	290	71	219	1	1	—	—	—	—	—	—	—
50-54	2.279	1.141	1.138	213	95	118	1.743	940	803	322	105	217	1	1	—	—	—	—	—	—	—
55-59	1.920	940	980	153	72	81	1.408	758	650	358	110	248	1	—	1	—	—	—	—	—	—
60-64	1.780	881	899	137	68	69	1.215	690	525	427	123	304	1	—	1	—	—	—	—	—	—
da 15 a 64 anni	34.557	16.624	17.933	14.442	7.339	7.103	18.211	8.764	9.447	1.888	513	1.375	14	7	7	1	—	1	1	1	—
65-69	1.540	713	827	98	49	49	855	495	360	586	169	417	1	—	1	—	—	—	—	—	—
70-74	1.024	485	539	70	32	38	459	305	154	493	147	346	1	—	1	—	—	—	1	1	—
75-79	467	219	248	31	16	15	140	100	40	295	103	192	1	—	1	—	—	—	—	—	—
80-84	221	89	132	7	3	4	49	37	12	165	49	116	—	—	—	—	—	—	—	—	—
85-89	60	24	36	3	1	2	8	8	—	49	15	34	—	—	—	—	—	—	—	—	—
90-94	7	3	4	—	—	—	—	—	—	7	3	4	—	—	—	—	—	—	—	—	—
95-99	3	—	3	—	—	—	—	—	—	3	—	3	—	—	—	—	—	—	—	—	—
100 e oltre	—	—	—	—	—	—	—	—	—	—	—	—	—	—	—	—	—	—	—	—	—
65 anni-0	3.322	1.533	1.789	209	101	108	1.511	945	566	1.598	486	1.112	3	—	3	—	—	—	1	1	—
Età ignota	26	15	11	25	14	11	1	1	—	—	—	—	—	—	—	—	—	—	—	—	—
In complesso	55.259	26.952	28.307	32.030	16.234	15.796	19.723	9.710	10.013	3.486	999	2.487	17	7	10	1	—	1	2	2	—

(*) Vedasi avvertenza n. 13 a pag. 5.

TAVOLA X.

Popolazione presente secondo il luogo

LUOGO DI NASCITA (*)	CAPOLUOGO DI PROVINCIA E COMUNI CAPILUOGHI DI EX CIRCONDARI						COMPLESSO DEI RIMANENTI COMUNI		
	REGGIO NELL'EMILIA			GUASTALLA			M F	M	F
	M F	M	F	M F	M	F			
1	2	3	4	5	6	7	8	9	10
1. Comune di Censimento	57.297	27.982	29.315	8.988	4.502	4.486	172.315	88.146	84.169
2. Comuni della stessa Provincia	21.083	9.674	11.409	2.872	1.345	1.527	64.051	29.910	34.141
3. Comuni dello stesso Compartimento.....	5.215	2.611	2.604	316	145	171	11.953	5.514	6.439
4. Comuni di altro Compartimento:	6.926	4.504	2.422	984	455	529	7.118	3.363	3.755
Piemonte	504	292	212	9	3	6	150	68	82
Liguria.....	349	167	182	15	3	12	447	283	214
Lombardia	1.582	832	750	753	356	397	4.766	2.199	2.567
Venezia Tridentina	56	20	36	8	4	4	54	24	30
Veneto	801	418	383	106	42	64	706	323	383
Venezia Giulia e Zara	177	141	36	1	—	1	23	10	13
Toscana.....	1.063	810	253	23	8	15	527	236	291
Marche.....	368	265	103	23	10	13	67	30	37
Umbria	91	60	31	6	5	1	26	14	12
Lazio	199	121	78	5	2	3	72	43	29
Abruzzi e Molise	270	230	40	5	3	2	42	27	15
Campania	270	174	96	4	3	1	66	36	30
Puglie.....	515	434	81	5	3	2	53	40	13
Lucania.....	32	18	14	—	—	—	7	4	3
Calabrie.....	197	178	19	6	3	3	19	15	4
Sicilia	343	269	74	4	2	2	64	36	28
Sardegna.....	109	75	34	11	8	3	29	25	4
5. Colonie o Possedimenti italiani	2	1	1	1	—	1	—	—	—
6. Estero	508	233	275	83	42	41	1.184	557	627
7. Luogo di nascita ignoto	9	2	7	—	—	—	4	3	1
 In complesso...	91.040	45.997	46.033	13.244	6.489	6.755	256.625	127.493	129.132

(*) Vedansi avvertenze nn. 13 e 14 a pagg. 5 e 6.

di nascita (*), i grandi gruppi di età (*) ed il sesso.

PROVINCIA														
IN COMPLESSO					MASCHI					FEMMINE				
fino a 14 anni	15-64	65-∞	Età ignota	TOTALE	fino a 14 anni	15-64	65-∞	Età ignota	TOTALE	fino a 14 anni	15-64	65-∞	Età ignota	TOTALE
11	12	13	14	15	16	17	18	19	20	21	22	23	24	25
90.428	135.155	12.975	44	238.600	45.365	68.648	6.593	24	120.630	45.061	66.507	6.382	20	117.970
15.697	64.413	7.878	18	88.006	8.024	29.322	3.570	13	40.929	7.673	35.091	4.308	5	47.077
3.119	18.008	1.359	3	17.484	1.595	6.090	584	1	8.270	1.524	6.913	775	2	9.214
2.176	12.064	785	3	15.028	1.112	6.956	352	2	8.392	1.064	5.208	433	1	6.706
81	540	42	—	663	46	299	18	—	363	35	241	24	—	300
211	570	30	—	811	115	281	7	—	403	96	289	23	—	408
1.212	5.489	399	1	7.101	600	2.599	187	1	3.387	612	2.890	212	—	3.714
19	86	13	—	118	9	33	6	—	48	10	53	7	—	70
182	1.337	93	1	1.613	86	647	50	—	783	96	690	43	1	880
23	177	1	—	201	10	141	—	—	151	13	36	1	—	50
178	1.342	92	1	1.613	94	924	35	1	1.054	84	418	57	—	559
32	389	37	—	458	17	280	8	—	305	15	109	29	—	153
19	95	9	—	123	13	60	6	—	79	6	35	3	—	44
53	208	15	—	276	33	127	6	—	166	20	81	9	—	110
21	286	10	—	317	15	240	5	—	260	6	46	5	—	57
54	272	14	—	340	22	181	10	—	213	32	91	4	—	127
43	519	11	—	573	24	448	5	—	477	19	71	6	—	96
5	32	2	—	39	2	20	—	—	22	3	12	2	—	17
4	214	4	—	222	2	192	2	—	196	2	22	2	—	26
25	377	9	—	411	16	287	4	—	307	9	90	5	—	104
14	131	4	—	149	8	97	3	—	108	6	34	1	—	41
1	2	—	—	3	1	—	—	—	1	—	2	—	—	2
199	1.558	18	—	1.775	96	729	7	—	332	103	829	11	—	943
—	6	—	7	13	—	3	—	2	5	—	3	—	5	8
111.618	226.201	23.015	75	360.909	56.193	111.648	11.106	42	178.989	55.425	114.553	11.909	33	181.929

TAVOLA XI.

**Popolazione presente secondo il luogo di nascita (*), i grandi gruppi di età (*),
il sesso e lo stato civile.**

PROVINCIA

LUOGO DI NASCITA (*)	ETÀ	IN COMPLESSO			CELIBI E NUBILI			CONIUGATI			VEDOVI			SEPARATI LEGALMENTE E DIVORZIATI			STATO CIVILE IGNOTO		
		M F	M	F	M F	M	F	M F	M	F	M F	M	F	M F	M	F	M F	M	F
1	2	3	4	5	6	7	8	9	10	11	12	13	14	15	16	17	18	19	20
Comune di censimento	fino a 19	117.580	59.267	58.313	117.188	59.234	57.954	391	32	859	1	1	—	—	—	—	—	—	—
	20-24	20.201	9.458	10.743	16.158	8.398	7.760	4.017	1.058	2.959	26	2	24	—	—	—	—	—	—
	25-29	17.215	9.029	8.186	7.911	4.739	3.172	9.170	4.243	4.927	123	43	80	11	4	7	—	—	—
	30-39	27.304	13.843	13.461	5.839	2.809	3.030	20.659	10.825	9.834	782	198	584	22	9	13	2	2	—
	40-∞	56.256	29.009	27.247	5.871	2.880	2.991	38.675	22.107	16.568	11.653	3.989	7.664	54	31	23	3	2	1
	ignota	44	24	20	32	17	15	8	6	2	3	—	3	—	—	—	1	1	—
	Totale	238.600	120.630	117.970	152.999	78.077	74.922	72.920	38.271	34.649	12.588	4.233	8.355	87	44	43	6	5	1
Comuni della stessa Provincia	fino a 19	24.225	12.391	11.834	24.015	12.377	11.638	209	14	195	1	—	1	—	—	—	—	—	—
	20-24	7.885	3.306	4.579	5.445	2.849	2.596	2.425	453	1.972	14	4	10	1	—	1	—	—	—
	25-29	8.210	3.739	4.471	2.813	1.705	1.108	5.333	2.010	3.323	59	21	38	5	3	2	—	—	—
	30-39	14.440	6.298	8.142	2.222	1.022	1.200	11.755	5.198	6.557	452	76	376	11	2	9	—	—	—
	40-∞	33.228	15.182	18.046	2.677	1.437	1.240	22.990	11.600	11.390	7.522	2.126	5.396	36	19	17	3	—	3
	ignota	18	13	5	15	10	5	3	3	—	—	—	—	—	—	—	—	—	—
	Totale	88.008	40.929	47.077	37.187	19.490	17.787	42.715	19.278	23.437	8.048	2.227	5.821	53	24	29	3	—	3
Comuni dello stesso Compartimento	fino a 19	4.689	2.373	2.316	4.640	2.371	2.278	40	2	38	—	—	—	—	—	—	—	—	—
	20-24	1.726	915	811	1.300	835	465	424	79	345	2	1	1	—	—	—	—	—	—
	25-29	1.504	656	848	554	326	228	936	328	608	12	2	10	2	—	2	—	—	—
	30-39	3.036	1.344	1.692	569	248	321	2.384	1.073	1.311	80	22	58	2	1	1	1	—	1
	40-∞	6.526	2.981	3.545	745	339	406	4.407	2.261	2.146	1.356	371	985	18	10	8	—	—	—
	ignota	3	1	2	3	1	2	—	—	—	—	—	—	—	—	—	—	—	—
	Totale	17.484	8.270	9.214	7.820	4.120	3.700	8.191	3.743	4.448	1.450	396	1.054	22	11	11	1	—	1
Comuni di altro Compartimento	fino a 19	3.220	1.647	1.573	3.192	1.645	1.547	28	2	26	—	—	—	—	—	—	—	—	—
	20-24	2.978	2.396	582	2.617	2.223	394	357	173	184	3	—	3	1	—	1	—	—	—
	25-29	1.335	663	672	639	395	244	683	264	419	12	4	8	1	—	1	—	—	—
	30-39	2.843	1.392	1.451	706	351	355	2.054	1.015	1.039	73	21	52	10	5	5	—	—	—
	40-∞	4.649	2.222	2.427	703	312	391	3.108	1.695	1.413	820	204	616	18	11	7	—	—	—
	ignota	3	2	1	2	1	1	—	—	—	—	—	—	—	—	—	1	1	—
	Totale	15.028	8.322	6.706	7.859	4.927	2.932	6.230	3.149	3.081	908	229	679	30	16	14	1	1	—
Colonie o Possedimenti italiani od Estero	fino a 19	506	261	245	490	261	238	7	—	7	—	—	—	—	—	—	—	—	—
	20-24	407	197	210	334	180	154	73	17	56	—	—	—	—	—	—	—	—	—
	25-29	330	146	184	155	80	75	171	66	105	3	—	3	1	—	1	—	—	—
	30-39	367	170	197	88	48	40	270	120	150	9	2	7	—	—	—	—	—	—
	40-∞	168	59	109	30	10	20	121	49	72	16	—	16	1	—	1	—	—	—
	ignota	—	—	—	—	—	—	—	—	—	—	—	—	—	—	—	—	—	—
	Totale	1.778	833	945	1.106	579	527	642	252	390	28	2	26	2	—	2	—	—	—
Luogo di nascita ignoto	fino a 19	—	—	—	—	—	—	—	—	—	—	—	—	—	—	—	—	—	—
	20-24	1	1	—	1	1	—	—	—	—	—	—	—	—	—	—	—	—	—
	25-29	2	1	1	1	1	—	1	—	1	—	—	—	—	—	—	—	—	—
	30-39	3	1	2	—	—	—	3	1	2	—	—	—	—	—	—	—	—	—
	40-∞	—	—	—	—	—	—	—	—	—	—	—	—	—	—	—	—	—	—
	ignota	7	2	5	—	—	—	—	—	—	—	—	—	—	—	—	7	2	5
	Totale	13	5	8	2	2	—	4	1	3	—	—	—	—	—	—	7	2	5
Complesso...	fino a 19	150.220	75.939	74.281	149.543	75.888	73.655	675	50	625	2	1	1	—	—	—	—	—	
	20-24	33.198	16.273	16.925	25.855	14.486	11.369	7.296	1.780	5.516	45	7	38	2	—	2	—	—	
	25-29	28.596	14.234	14.362	12.073	7.246	4.827	16.294	6.911	9.383	209	70	139	20	7	13	—	—	
	30-39	47.993	23.048	24.945	9.424	4.478	4.946	37.125	18.232	18.893	1.396	319	1.077	45	17	28	3	2	1
	40-∞	100.827	49.453	51.374	10.026	4.978	5.048	69.301	37.712	31.589	21.367	6.690	14.677	127	71	56	6	2	4
	ignota	75	42	33	52	29	23	11	9	2	3	—	3	—	—	—	9	4	5
	Totale	360.909	178.989	181.920	206.973	107.105	99.868	130.702	64.694	66.008	23.022	7.087	15.935	(1)194	95	99	18	8	10

(*) Vedansi avvertenze nn. 13 e 14 a pagg. 5 e 6.

(1) Di cui: Separati legalmente M F 186; M 92; F 94. Divorziati M F 8; M 3; F 5.

TAVOLA XII.

Popolazione presente in età di 10 anni e più secondo la professione o condizione (*) ed il sesso.
Disoccupati nella popolazione in età dai 15 ai 64 anni.

N. delle classi	PROFESSIONI O CONDIZIONI (*)	POSIZIONE NELLA PROFESSIONE (1)	PROVINCIA (2)			COMUNI CON UN CENTRO DI ALMENO 10.000 ABITANTI			COMPLESSO DEI COMUNI FINO A 9.999 ABITANTI			COMPLESSO DEI COMUNI DA 10.000 A 49.999 ABITANTI			DISOCCUPATI NELLA POPOLAZIONE IN ETÀ DAI 15 AI 64 ANNI		
			RÈGGIO NELL'EMILIA									PROVINCIA					
			M	F	M	F	M	F	M	F	M	F	M	F	M	F	M
1	2	3	4	5	6	7	8	9	10	11	12	13	14	15	16	17	18
AGRICOLTURA E CACCIA																	
1	Agricoltura																
	Agricoltori che conducono terreni propri, usufruttuari, utenti, enfiteuti ed utilisti		29.915 176	23.579 175	6.836 1	3.415 172	2.454 171	961 1	23.197 3	18.733 3	4.464 —	3.803 1	2.392 1	911 —	—	—	—
	Agricoltori fittavoli e subaffittuari		14.918 35	10.482 30	4.436 5	3.048 33	2.093 29	955 4	8.825 1	6.232 —	2.593 1	3.045 1	2.157 1	888 —	—	—	—
	Direttori tecnici ed impiegati di aziende agricole		199 1	187 1	12 —	94 1	84 1	10 —	79 —	79 —	— —	26 —	24 —	2 —	35 —	32 —	3 —
	Coloni (mezzadri, terziari, ecc.)		29.538 282	21.012 276	8.526 6	5.376 279	3.773 275	1.603 4	19.514 2	14.187 —	5.327 2	4.648 1	3.052 1	1.596 —	—	—	—
	Salariati ed obbligati (3)		3.938 9	3.370 9	568 —	611 7	482 7	129 —	2.558 2	2.261 2	297 —	769 —	627 —	142 —	15 —	10 —	5 —
	Braccianti e giornalieri di campagna (4)		22.082 848	15.224 822	6.858 26	3.690 792	2.890 779	800 13	13.859 18	9.517 10	4.342 8	4.533 38	2.817 33	1.716 5	8.258 —	5.180 —	3.078 —
	Altri addetti all'agricoltura (5)		1	1	—	1	1	—	—	—	—	—	—	—	—	—	—
	TOTALE ...		100.591 1.351	73.855 1.313	26.736 38	16.235 1.284	11.777 1.262	4.458 22	68.032 26	51.009 15	17.023 11	16.324 41	11.069 36	5.255 5	8.308 —	5.222 —	3.086 —
2	Zootecnia																
	Allevatori di animali		128 3	97 3	31 —	3 3	3 3	— —	108 —	80 —	28 —	17 —	14 —	3 —	—	—	—
	Addetti all'allevamento: salariati ed obbligati		606 3	547 3	59 —	87 3	77 3	10 —	437 —	393 —	44 —	82 —	77 —	5 —	—	—	—
	Addetti all'allevamento: giornalieri		239 22	203 22	36 —	110 21	95 21	15 —	86 —	73 —	18 —	43 1	35 1	8 —	8 —	7 —	1 —
	TOTALE ...		973 28	847 28	126 —	200 27	175 27	25 —	631 —	546 —	85 —	142 1	126 1	16 —	8 —	7 —	1 —
3	Silvicoltura																
	Boscainoli, carbonai, taglialegna, ecc.		118 4	113 4	5 —	4 4	4 4	— —	112 —	107 —	5 —	2 —	2 —	— —	34 —	34 —	—
	Guardaboschi privati, ecc.		7 4	7 4	— —	— 4	— 4	— 4	7 —	7 —	— —	— —	— —	— —	— —	— —	— —
	TOTALE ...		125 4	120 4	5 —	4 4	4 4	— —	119 —	114 —	5 —	2 —	2 —	— —	34 —	34 —	—
4	Caccia																
	Cacciatori e guardacaccia		8	8	—	—	—	—	7	7	—	1	1	—	—	—	—
	Totale Agricoltura e caccia ...		101.697 1.383	74.830 1.345	26.867 38	16.439 1.315	11.956 1.293	4.433 22	68.739 26	51.676 15	17.113 11	16.469 42	11.198 37	5.271 5	8.350 —	5.263 —	3.087 —
INDUSTRIA																	
5	Pesca	a e Tot.	5 4 9 4	5 4 9 4	— — — —	1 4 5 4	1 4 5 4	— — — —	1 — 1 —	1 — 1 —	— — — —	3 — 3 —	3 — 3 —	— — — —	— — — —	— — — —	— — — —
6	Miniere	b e Tot.	2 30 32 11	2 30 32 11	— — — —	— 15 15 11	— 15 15 11	— — — —	— 15 15 —	— 15 15 —	— — — —	2 — 2 —	2 — 2 —	— — — —	8 — 8 —	8 — 8 —	— — — —
7	Cave di ogni genere	a b e Tot.	9 3 436 448 18	8 2 435 445 18	1 1 1 3	1 1 21 23 18	1 1 21 22 18	— — — 1 —	8 1 177 186 —	7 1 176 184 —	1 — 1 2 —	238 — 238 239 —	238 — 239 239 —	— — — — —	105 — 105 105 —	105 — 105 105 —	— — — — —
8	Saline marittime ed acque minerali	e Tot.	2 2	2 2	— —	2 2	2 2	— —	— —	— —	— —	— —	— —	— —	— —	— —	— —
9	Industria del legno, della paglia ed affini	a b c d e Tot.	433 22 789 507 2.474 4.225 161	415 17 736 502 2.049 3.719 158	18 5 53 5 425 506 3	51 8 94 146 857 1.156 156	49 5 91 145 791 1.081 154	2 3 3 1 66 75 2	339 11 565 232 1.245 2.392 1	324 9 515 229 964 2.041 1	15 2 50 3 281 351 —	43 3 130 129 372 677 4	42 3 130 128 294 597 3	1 — — 1 78 80 —	— — — — — — —	— — — — — — —	— — — — — — —

(*) Vedasi avvertenza n. 15 a pag. 6.

NOTA. — Le cifre in corsivo sotto i totali delle classi indicano i censiti nelle convivenze il cui ammontare è già compreso nei totali stessi. (Vedasi avvertenza n. 15 a pag. 6).
 (1) a Padroni di azienda, amministratori, direttori. — b Impiegati. — c Artigiani indipendenti. — d Artigiani padroni. — e Operai salariati, garzoni. — (2) Per M F col. 7 + col. 10 + col. 13. — (3) Questa voce comprende anche i guardiani privati ed i salariati ed obbligati facenti parte delle maestranze specializzate agricole. — (4) Questa voce comprende anche i giornalieri facenti parte delle maestranze specializzate agricole. — (5) Questa voce comprende gli addetti alla condizionatura e conservazione dei foraggi; gli addetti alla produzione dell'olio (limitatamente ai casi nei quali almeno il 55% del prodotto lavorato provenga da terreni di proprietà dell'agricoltore); nonchè i raccoglitori di funghi, di tartufi ecc.

Segue TAVOLA XII.

Popolazione presente in età di 10 anni e più secondo la professione o condizione (*) ed il sesso.
Disoccupati nella popolazione in età dai 15 ai 64 anni.

N. delle classi	PROFESSIONI O CONDIZIONI (*)	POSIZIONE NELLA PROFESSIONE (1)	PROVINCIA (2)				COMUNI CON UN CENTRO DI ALMENO 10.000 ABITANTI			COMPLESSO DEI COMUNI FINO A 9.999 ABITANTI			COMPLESSO DEI COMUNI DA 10.000 A 49.999 ABITANTI			DISOCCUPATI NELLA POPOLAZIONE IN ETÀ DAI 15 AI 64 ANNI							
			RÈGGIO NELL'EMILIA				RÈGGIO NELL'EMILIA			RÈGGIO NELL'EMILIA			RÈGGIO NELL'EMILIA			PROVINCIA							
			M	F	M	F	M	F	M	F	M	F	M	F	M	F	M	F	M	F	M	F	
1	2	3	4	5	6	7	8	9	10	11	12	13	14	15	16	17	18	19	20	21	22		
10	Industrie che lavorano i cereali	a	782	725	57	132	120	12	556	518	38	94	87	7									
		b	12	8	4	6	4	2	5	3	2	1	1			3	3						
		c	9	9					8	8													
		d	6	5	1				5	4	1	1	1										
		e	753	693	60	377	330	47	282	270	12	94	93	1	113	103	10						
	Tot.	1.562	1.440	122	515	454	61	856	808	53	191	188	8	116	106	10							
11	Industrie che utilizzano frutta, verdure e semi	a	37	35	2	19	18	1	15	14	1	3	3										
		b	13	13		6	6		5	5		2	2										
		c	128	66	62	95	35	60	21	19	2	12	12			20	8						
		d																					
		e	178	114	64	120	59	61	41	38	3	17	17			21	9						
	Tot.	275	211	126	210	126	121	152	146	6	34	34			41	17							
12	Industrie che utilizzano prodotti animali	a	913	848	65	153	140	13	606	561	45	154	147	7	1	1							
		b	68	58	10	28	24	4	30	29	1	10	5	5	9	9							
		c	1	1																			
		d	1.604	1.504	100	432	389	43	893	856	37	279	259	20	249	237	12						
		e	2.586	2.411	175	613	553	60	1.529	1.446	88	444	412	32	259	247	12						
	Tot.	32	32		31	31					1	1											
13	Industrie che utilizzano spoglie animali	a	62	61	1	10	9	1	48	48		4	4										
		b	1	1		1	1		1	1													
		c	859	854	5	198	195	3	550	548	2	111	111										
		d	371	371		100	100		190	190		81	81										
		e	982	950	32	434	405	29	402	401	1	146	144	2	207	194	13						
	Tot.	2.275	2.287	38	743	710	33	1.190	1.187	3	342	340	2	207	194	13							
14	Industria della carta	a	2	2		1	1					1	1										
		b	3	2	1	2	1	1				1	1										
		c	5	5		4	4					1	1										
		d	3	2	1	3	2	1															
		e	80	25	55	77	22	55	1	1	2	2	23	6	17								
	Tot.	93	36	57	87	30	57	1	1	5	5	28	6	17									
15	Industrie che utilizzano materiali diversi	a	8	5	3	3	3		5	2	3												
		b	2	2		2	2																
		c	38	7	31	37	6	31				1	1		9	2	7						
		d	48	14	34	42	11	31	5	2	8	1	1		9	2	7						
		e																					
	Tot.	48	14	34	42	11	31	5	2	8	1	1		9	2	7							
16	Produzione e prima lavorazione dei metalli	a	5	5		3	3		1	1		1	1										
		b	1	1		1	1		1	1													
		c	1	1		1	1		1	1													
		d	57	57		29	29		20	20		8	8		13	13							
		e	64	64		33	33		22	22		9	9		14	14							
	Tot.	6	6		6	6																	
17	Successive lavorazioni dei metalli	a	465	458	7	118	116	2	280	278	2	67	64	3									
		b	34	28	6	23	18	5	6	6		5	4	1									
		c	412	410	2	85	84	1	270	269	1	57	57										
		d	444	440	4	135	132	3	210	210		99	98										
		e	2.375	2.363	12	1.007	1.004	3	948	943	5	420	416	4	620	618	2						
	Tot.	3.780	3.699	31	1.388	1.354	14	1.714	1.706	8	648	639	9	627	625	2							
18	Costruzioni meccaniche in genere, lavorazione dei metalli preziosi	a	61	61		33	33		14	14		14	14										
		b	219	187	32	207	176	31	6	5	1	6	6			26	22	4					
		c	13	12	1	8	8		2	2		3	2										
		d	15	15		5	5		5	5		5	5										
		e	1.626	1.622	4	1.607	1.604	3	14	13	1	5	5			311	309	2					
	Tot.	1.934	1.897	37	1.800	1.826	34	41	39	2	33	32	1	337	331	6							
19	Preparazione e lavorazione dei minerali	a	65	60	5	13	12	1	31	27	4	21	21										
		b	39	36	3	14	13	1	14	13		11	10										
		c	11	10	1	5	4	1	6	6													
		d	5	5					3	3		2	2										
		e	839	705	134	241	224	17	474	386	88	124	95	29	202	182	20						
	Tot.	959	816	143	273	253	20	528	435	93	158	128	30	202	182	20							
20	Costruzioni edilizie, stradali ed idrauliche	a	147	147		65	65		60	60		22	22										
		b	89	84	5	56	52	4	25	24	1	8	8			10	10						
		c	123	123		27	27		91	91		5	5										
		d	139	139		23	23		83	83		33	33										
		e	6.894	6.856	38	2.501	2.486	15	3.314	3.301	13	1.079	1.069	10	2.626	2.615	11						
	Tot.	7.392	7.349	43	2.672	2.653	19	3.578	3.559	14	1.147	1.137	10	2.637	2.626	11							

(*) Vedasi avvertenza n. 15 a pag. 6.

NOTA. — Le cifre in « corsivo » sotto i totali delle classi indicano i censiti nelle convivenze il cui ammontare è già compreso nei totali stessi. (Vedasi avvertenza n. 15 a pag. 6).

(1) a Padroni di azienda, amministratori, direttori. — b Impiegati. — c Artigiani indipendenti. — d Artigiani padroni. — e Operai salariati, garzoni.

(2) Per M F col. 7 + col. 10 + col. 13.

Segue TAVOLA XII.

Popolazione presente in età di 10 anni e più secondo la professione o condizione (*) ed il sesso.
Disoccupati nella popolazione in età dai 15 ai 64 anni.

N. delle classi	PROFESSIONI O CONDIZIONI (*)	POSIZIONE NELLA PROFESSIONE (1)	PROVINCIA (2)			COMUNI CON UN CENTRO DI ALMENO 10.000 ABITANTI			COMPLESSO DEI COMUNI FINO A 9.999 ABITANTI			COMPLESSO DEI COMUNI DA 10.000 A 49.999 ABITANTI			DISOCCUPATI NELLA POPOLAZIONE IN ETÀ DAI 15 AI 64 ANNI		
			RÈGGIO NELL'EMILIA									PROVINCIA					
			M	F	T	M	F	T	M	F	T	M	F	T	M	F	T
1	2	3	4	5	6	7	8	9	10	11	12	13	14	15	16	17	18
21	Industria tessile (3)	a	23	23	—	3	3	—	18	18	—	2	2	—	—	—	—
		b	5	—	5	2	—	2	1	—	1	2	—	2	2	—	2
		c	9	2	7	1	—	1	8	2	6	—	—	—	—	—	—
		d	5	5	—	—	—	—	2	2	—	3	3	—	—	—	—
		e	85	28	57	69	23	46	13	4	9	3	1	2	14	3	11
		Tot.	127	58	69	75	26	49	42	26	16	10	6	4	16	3	18
			7	7	—	7	7	—	—	—	—	—	—	—	—	—	—
22	Tessuti speciali	a	25	7	18	9	6	3	12	1	11	4	—	4	1	1	—
		b	38	8	30	37	7	30	1	1	—	—	—	6	1	5	—
		c	140	1	139	42	1	41	72	—	72	26	—	26	—	—	—
		d	35	2	33	19	2	17	12	—	12	4	—	4	—	—	—
		e	1.449	45	1.404	1.243	40	1.203	174	4	170	32	1	31	612	12	600
		Tot.	1.687	68	1.624	1.350	56	1.294	271	6	265	66	1	65	619	14	605
			4	—	4	4	—	4	—	—	—	—	—	—	—	—	—
23	Vestiaro, arredamento domestico, nettezza e acconciatura della persona	a	50	28	22	17	10	7	29	16	13	4	2	2	—	—	—
		b	8	4	4	6	3	3	1	1	—	1	—	1	1	1	—
		c	1.519	492	1.027	370	89	281	917	323	594	232	80	152	—	—	—
		d	830	595	235	308	239	69	379	262	117	143	94	49	—	—	—
		e	2.509	753	1.756	1.292	357	935	807	278	529	410	118	292	346	90	256
		Tot.	4.916	1.872	3.044	1.998	698	1.295	2.133	880	1.253	790	294	496	347	91	256
			84	78	6	81	76	5	1	—	1	2	—	—	—	—	—
24	Industrie chimiche	a	52	51	1	17	17	—	16	16	—	19	18	1	—	—	—
		b	28	22	6	23	18	5	1	1	—	4	3	1	3	3	—
		c	112	87	25	86	65	21	6	4	2	20	18	2	26	22	4
		d	—	—	—	—	—	—	—	—	—	—	—	—	—	—	—
		e	192	180	32	126	100	26	23	21	2	43	39	4	29	25	4
		Tot.	4	4	—	4	4	—	—	—	—	—	—	—	—	—	—
25	Industrie poligrafiche	a	64	61	3	29	28	1	17	17	—	18	16	2	—	—	—
		b	22	12	10	17	10	7	—	—	—	5	2	3	2	1	1
		c	8	8	—	—	—	—	6	6	—	2	2	—	—	—	—
		d	25	22	3	15	12	3	7	7	—	3	3	—	—	—	—
		e	277	248	29	203	175	28	40	39	1	34	34	—	42	41	1
		Tot.	396	351	45	284	225	39	70	69	1	62	57	5	44	42	2
			14	14	—	14	14	—	—	—	—	—	—	—	—	—	—
26	Produzione e distribuzione di forza motrice, luce, acqua e calore	a	15	15	—	5	5	—	5	5	—	5	5	—	—	—	—
		b	74	65	9	40	34	6	19	18	1	15	13	2	5	5	—
		c	12	12	—	6	6	—	3	3	—	3	3	—	—	—	—
		d	7	7	—	1	1	—	6	6	—	—	—	—	—	—	—
		e	423	421	2	194	192	2	174	174	—	55	55	—	77	77	—
		Tot.	581	520	11	246	238	8	207	206	1	78	76	2	82	82	—
			18	18	—	17	17	—	—	—	—	—	—	—	—	—	—
27	Industria dello spettacolo	a	11	11	—	8	8	—	1	1	—	2	2	—	—	—	—
		b	6	5	1	6	5	1	—	—	—	—	—	—	—	—	—
		c	17	16	1	17	16	1	—	—	—	—	—	—	—	—	—
		d	—	—	—	—	—	—	—	—	—	—	—	—	—	—	—
		e	34	32	2	31	29	2	1	1	—	2	2	—	—	—	—
		Tot.	1	1	—	1	1	—	—	—	—	—	—	—	—	—	—
28	Industrie non specificate	b	10	10	—	8	8	—	2	2	—	—	—	—	—	—	—
		e	3	3	—	2	2	—	1	1	—	—	—	—	1	1	—
		Tot.	13	13	—	10	10	—	3	3	—	—	—	—	1	1	—
			6	6	—	6	6	—	—	—	—	—	—	—	—	—	—
	Totale Industria ...	a	3.234	3.031	203	691	648	43	2.062	1.929	133	481	454	27	4	4	—
		b	699	567	132	493	387	106	129	119	10	77	61	16	78	65	13
		c	3.911	2.676	1.235	841	510	331	2.498	1.773	725	572	393	179	—	—	—
		d	2.392	2.110	282	755	661	94	1.134	1.001	133	503	448	55	—	—	—
		e	23.197	18.969	4.228	10.842	8.237	2.605	9.021	7.869	1.152	3.334	2.863	471	6.223	5.130	1.093
		Tot.	33.433	27.353	6.080	13.323	10.443	3.179	14.844	12.691	2.158	4.967	4.219	748	6.305	5.199	1.108
			1.021	1.005	16	979	965	14	7	6	1	35	34	1	—	—	—
	TRASPORTI E COMUNICAZIONI																
29	Trasporti terrestri, marittimi ed aerei	a	1.723	1.705	18	357	353	4	1.080	1.071	9	286	281	5	—	—	—
		b	304	295	9	204	195	9	60	60	—	40	40	—	8	8	—
		c	2.028	1.993	35	1.043	1.030	13	771	759	12	214	204	10	315	315	—
		d	4.055	3.998	62	1.604	1.578	26	1.911	1.890	21	540	525	15	323	323	—
		e	269	269	—	267	267	—	1	1	—	1	1	—	—	—	—
		Tot.	8.389	8.276	124	3.271	3.223	42	2.823	2.802	43	1.382	1.351	40	661	661	—
30	Comunicazioni	a	64	40	24	6	4	2	52	32	20	6	4	2	—	—	—
		b	352	256	96	150	123	27	172	116	56	30	17	13	13	10	3
		c	54	52	2	28	27	1	14	13	1	12	12	—	4	4	—
		d	—	—	—	—	—	—	—	—	—	—	—	—	—	—	—
		e	470	348	122	184	154	30	238	161	77	48	33	15	17	14	3
		Tot.	7	7	—	7	7	—	—	—	—	—	—	—	—	—	—
			1.787	1.745	42	363	357	6	1.132	1.103	29	292	285	7	—	—	—
		b	656	551	105	354	318	36	232	176	56	70	57	13	21	18	3
		c	2.082	2.045	37	1.071	1.057	14	785	772	13	226	216	10	319	319	—
		d	—	—	—	—	—	—	—	—	—	—	—	—	—	—	—
		e	4.525	4.341	184	1.782	1.732	56	2.149	2.051	98	588	558	30	340	337	3
		Tot.	276	276	—	274	274	—	1	1	—	1	1	—	—	—	—

(*) Vedasi avvertenza n. 15 a pag. 6.

NOTA. — Le cifre in corsivo sotto i totali delle classi indicano i censiti nelle convivenze il cui ammontare è già compreso nei totali stessi. (Vedasi avvertenza n. 15 a pag. 6).

(1) a Padroni di azienda, amministratori, direttori. — b Impiegati. — c Artigiani indipendenti. — d Artigiani padroni. — e Operai salariati, garzoni. — (2) Per M F col. 7 + col. 10 + col. 13. — (3) Esclusa la fabbricazione e la lavorazione delle fibre artificiali (rayon), compresa nella voce « Industrie chimiche ».

Segue TAVOLA XII.

Popolazione presente in età di 10 anni e più secondo la professione o condizione () ed il sesso.
Disoccupati nella popolazione in età dai 15 ai 64 anni.*

N. delle classi	PROFESSIONI O CONDIZIONI (*)	POSIZIONE NELLA PROFESSIONE (1)	PROVINCIA (2)			COMUNI CON UN CENTRO DI ALMENO 10.000 ABITANTI			COMPLESSO DEI COMUNI FINO A 9.999 ABITANTI			COMPLESSO DEI COMUNI DA 10.000 A 49.999 ABITANTI			DISOCCUPATI NELLA POPOLAZIONE IN ETÀ DAI 15 AI 64 ANNI		
			RÈGGIO NELL'EMILIA									PROVINCIA					
			M	F	Tot.	M	F	Tot.	M	F	Tot.	M	F	Tot.	M	F	Tot.
1	2	3	4	5	6	7	8	9	10	11	12	13	14	15	16	17	18
COMMERCIO																	
31	Vendita di merci e di derrate alimentari	a	3.237	2.624	613	1.025	814	211	1.737	1.415	322	475	395	80	—	—	—
		b	518	433	85	376	315	61	97	87	10	45	31	14	63	57	6
		e	302	284	18	210	197	13	60	55	5	32	32	—	36	34	2
		Tot.	4.057	3.341	716	1.611	1.328	285	1.894	1.557	337	552	458	94	99	91	8
			70	69	1	69	68	1	—	—	—	1	—	—	—	—	—
32	Vendita di generi non alimentari	a	1.336	1.056	280	479	387	92	615	473	142	242	196	46	—	—	—
		b	537	419	118	441	345	96	47	39	8	49	35	14	88	77	11
		e	114	103	11	89	83	6	16	15	1	9	5	4	16	13	3
		Tot.	1.987	1.578	409	1.009	815	194	878	527	151	300	236	64	104	90	14
			30	30	—	30	30	—	—	—	—	—	—	—	—	—	—
33	Vendita di merci diverse	a	825	657	168	282	213	69	414	339	75	129	105	24	—	—	—
		b	30	26	4	12	12	—	15	12	3	3	2	1	4	4	—
		e	17	13	4	7	5	2	7	6	1	3	2	1	1	1	—
		Tot.	872	696	176	301	280	71	436	357	79	135	109	26	5	5	—
			18	17	1	18	17	1	—	—	—	—	—	—	—	—	—
34	Esercizi pubblici	a	1.346	866	480	361	230	131	742	475	267	243	161	82	—	—	—
		b	73	47	26	43	29	14	23	15	8	7	3	4	3	3	—
		e	220	154	66	174	124	50	27	16	11	19	14	5	40	31	9
		Tot.	1.639	1.067	572	578	388	195	792	506	286	269	178	91	43	34	9
			37	37	—	36	36	—	—	—	—	1	—	—	—	—	—
35	Magazzini generali. Sensali. Rappresentanti	a	911	903	8	275	271	4	423	421	2	213	211	2	—	—	—
		b	205	197	8	136	131	5	48	45	3	21	21	—	24	24	—
		e	5	4	1	2	1	1	3	3	—	—	—	—	—	—	—
		Tot.	1.121	1.104	17	413	408	10	474	469	5	234	232	2	24	24	—
			25	25	—	23	23	—	—	—	—	2	2	—	—	—	—
36	Aziende commerciali non specificate	a	21	21	—	21	21	—	—	—	—	—	—	—	—	—	—
		b	36	31	5	33	31	2	2	—	2	1	—	1	2	—	2
		e	4	4	—	4	4	—	—	—	—	—	—	—	—	—	—
		Tot.	61	56	5	58	56	2	2	—	2	1	—	1	2	—	2
			46	46	—	46	46	—	—	—	—	—	—	—	—	—	—
Totale Commercio...			7.676	6.127	1.549	2.443	1.936	507	3.931	3.123	808	1.302	1.068	234	—	—	—
		b	1.399	1.153	246	1.041	863	178	232	198	34	126	92	34	184	165	19
		e	662	562	100	486	414	72	113	95	18	63	53	10	93	79	14
		Tot.	9.737	7.842	1.895	3.970	3.213	757	4.276	3.418	860	1.491	1.213	278	277	244	33
			226	224	2	222	220	2	—	—	—	4	4	—	—	—	—
BANCA E ASSICURAZIONE																	
37	Banca. Borsa. Credito	—	604	546	58	359	317	42	157	149	8	88	80	8	37	35	2
			4	4	—	4	4	—	—	—	—	—	—	—	—	—	—
38	Assicurazioni	—	103	86	17	78	57	16	12	12	—	18	17	1	6	4	2
39	Addetti ad aziende non specificate	—	1	1	—	1	1	—	—	—	—	—	—	—	—	—	—
	Totale Banca e assicurazione...	—	708	633	75	433	375	58	169	161	8	106	97	9	43	39	4
			4	4	—	4	4	—	—	—	—	—	—	—	—	—	—
DIFESA DEL PAESE																	
40	Difesa del Paese	—	549	549	—	336	336	—	174	174	—	39	39	—	—	—	—
			5	5	—	5	5	—	—	—	—	—	—	—	—	—	—
			2.120	2.120	—	2.116	2.116	—	—	—	—	4	4	—	—	—	—
AMMINISTRAZIONE PUBBLICA ED ORGANIZZAZIONI SINDACALI																	
41	Amministrazione pubblica ed organizzazioni sindacali	—	2.362	2.035	327	1.209	1.011	198	815	731	84	338	293	45	54	49	5
			9	9	—	8	8	—	—	—	—	1	1	—	—	—	—
42	Corpi organizzati alle dipendenze di pubbliche amministrazioni	—	214	214	—	165	165	—	33	33	—	16	16	—	—	—	—
			1	1	—	1	1	—	—	—	—	—	—	—	—	—	—
	Totale Amministrazione pubblica ed organizzazioni sindacali...	—	2.576	2.249	327	1.374	1.176	198	848	764	84	354	309	45	54	49	5
			10	10	—	9	9	—	—	—	—	1	1	—	—	—	—
AMMINISTRAZIONE PRIVATA																	
43	Amministrazione privata	—	245	145	100	161	79	82	40	34	6	44	32	12	27	17	10
			5	5	—	5	5	—	—	—	—	—	—	—	—	—	—
CULTO																	
44	Culto	—	620	506	114	172	141	31	368	295	71	82	70	12	—	—	—
			3	3	—	3	3	—	—	—	—	—	—	—	—	—	—

(*) Vedasi avvertenza n. 15 a pag. 6.

NOTA. — Le cifre in « corsivo » sotto i totali delle classi indicano i censiti nelle convivenze il cui ammontare è già compreso nei totali stessi. (Vedasi avvertenza n. 15 a pag. 6). Le cifre in « neretto tondo » sotto il totale della classe « Difesa del Paese » indicano quanti dei censiti nelle varie convivenze (già indicati in « corsivo » sotto le singole classi) erano, al momento del Censimento, militari di leva. (Vedasi avvertenza n. 15 a pag. 6).

(1) a Padroni di azienda, amministratori, direttori. — b Impiegati. — c Artigiani indipendenti. — d Artigiani padroni. — e Operai salariati, garzoni.

(2) Per M F col. 7 + col. 13 + col. 16.

Segue TAVOLA XII.

Popolazione presente in età di 10 anni e più secondo la professione o condizione (*) ed il sesso.
Disoccupati nella popolazione in età dai 15 ai 64 anni.

N. delle classi	PROFESSIONI O CONDIZIONI (*)	POSIZIONE NELLA PROFESSIONE (1)	PROVINCIA (2)			COMUNI CON UN CENTRO DI ALMENO 10.000 ABITANTI			COMPLESSO DEI COMUNI FINO A 9.999 ABITANTI			COMPLESSO DEI COMUNI DA 10.000 A 49.999 ABITANTI			DISOCCUPATI NELLA POPOLAZIONE IN ETÀ DAI 15 AI 64 ANNI		
			RÈGGIO NELL'EMILIA									PROVINCIA					
			M	F	M	F	M	F	M	F	M	F	M	F	M	F	M
1	2	3	4	5	6	7	8	9	10	11	12	13	14	15	16	17	18
PROFESSIONI ED ARTI LIBERALI																	
45	Insegnamento	—	1.486 3	274 2	1.212 1	686 3	145 2	491 1	629	79	550	221	50	171	—	—	—
46	Professioni sanitarie	—	1.183 10	626 9	557 1	684 10	361 9	323 1	360	191	169	139	74	65	—	—	—
47	Professioni legali	—	156	156	—	111	111	—	23	23	—	22	22	—	—	—	—
48	Lettere e scienze	—	256 4	247 4	9	151 4	145 4	6	82	82	—	23	20	3	—	—	—
49	Arti belle	—	284 18	241 18	43	126 17	111 17	15	115	94	21	43 1	36 1	7	1	—	1
	Totale Professioni ed arti liberali...	—	3.365 35	1.544 33	1.821 2	1.708 34	873 32	835 2	1.209	469	740	448 1	202 1	246	1	—	1
ADDETTI AI SERVIZI DOMESTICI																	
50	Addetti ai servizi domestici	—	3.301 33	304 12	2.997 21	1.662 30	128 12	1.534 18	1.199	125	1.074	440 2	51	389 2	140	14	126
PROPRIETARI E BENESTANTI																	
51	Proprietari e benestanti	—	1.248 13	719 12	529 1	415 13	234 12	181 1	662	388	274	171	97	74	—	—	—
CONDIZIONI NON PROFESSIONALI																	
52	Pensionati	—	1.461 4	1.069 2	392 2	739 3	540 2	199 1	590	427	163	132 1	102	30 1	—	—	—
53	Studenti, seminaristi, collegiali	—	20.912 83	11.735 65	9.177 18	6.012 81	3.854 65	2.658 16	11.726	6.492	5.234	3.174 2	1.889	1.285	—	—	—
54	Attendenti alle cure domestiche	—	87.811 726	—	87.811 726	22.811 648	—	22.811 648	52.337 15	—	52.337 15	13.163 63	—	13.163 63	—	—	—
55	Altre condizioni non professionali	—	6.433 37	3.694 26	2.739 11	2.612 8	1.540 8	1.072	3.081	1.737	1.344	740 3	417 24	323 16	—	—	—
	Totale Condizioni non professionali...	—	116.617 850	16.498 93	100.119 757	31.674 740	5.434 75	26.240 665	67.734	8.656	59.078	17.209 20	2.408 16	14.801 72	—	—	—
SENZA INDICAZIONE DI PROFESSIONE O CONDIZIONE																	
56	Senza indicazione di professione o condizione..	—	1.226 237	760 237	466	505 237	386 237	119	455	239	216	266	135	181	—	—	—
	TOTALE GENERALE...	—	279.847 4.101	138.273 3.264	141.574 837	74.259 3.870	36.506 3.146	37.753 724	162.914	81.139	81.775	42.674 174	20.628 94	22.046 80	15.537	11.162	4.375
RIEPILOGO																	
	Agricoltura e caccia	—	101.697 1.383	74.830 1.345	26.867 38	16.439 1.315	11.956 1.293	4.433 22	68.739	51.676	17.113	16.469 42	11.198 37	5.271 5	8.350	5.263	3.067
	Industria	—	33.433 1.021	27.353 1.005	6.080 16	18.622 979	10.443 965	3.179	14.844	12.691	2.153	4.967 35	4.219 34	748 1	6.305	5.199	1.106
	Trasporti e comunicazioni	—	4.525 276	4.341 276	184	1.788 274	1.732 274	56	2.149	2.061	98	588 1	558 1	30	340	337	3
	Commercio	—	9.737 226	7.942 224	1.895 2	3.970 222	3.213 220	757	4.276	3.416	360	1.491 4	1.213 4	278	277	244	33
	Banca e assicurazione	—	708 4	683 4	75	433 4	375 4	58	169	161	8	106	97	9	43	39	4
	Difesa del Paese	—	549 5	549 5	—	336 5	336 5	—	174	174	—	39	39	—	—	—	—
	Amministrazione pubblica ed organizzazioni sindacali	—	2.576 10	2.249 10	327	1.374 9	1.176 9	198	848	764	84	354 1	309 1	45	54	49	5
	Amministrazione privata	—	245 5	145 5	100	161 5	79 5	82	40	34	6	44	32	12	27	17	10
	Culto	—	320 3	506 3	114	172 3	141 3	31	366	295	71	82	70	12	—	—	—
	Professioni ed arti liberali	—	3.365 35	1.544 33	1.821 2	1.708 34	873 32	835 2	1.209	469	740	448 1	202 1	246	1	—	1
	Addetti ai servizi domestici	—	3.301 33	304 12	2.997 21	1.662 30	128 12	1.534 18	1.199	125	1.074	440 2	51	389 2	140	14	126
	Proprietari e benestanti	—	1.248 13	719 12	529 1	415 13	234 12	181 1	662	388	274	171	97	74	—	—	—
	Condizioni non professionali	—	116.617 850	16.498 93	100.119 757	31.674 740	5.434 75	26.240 665	67.734	8.656	59.078	17.209 20	2.408 16	14.801 72	—	—	—
	Senza indicazione di professione o condizione	—	1.226 237	760 237	466	505 237	386 237	119	455	239	216	266	135	181	—	—	—
	TOTALE GENERALE...	—	279.847 4.101	138.273 3.264	141.574 837	74.259 3.870	36.506 3.146	37.753 724	162.914	81.139	81.775	42.674 174	20.628 94	22.046 80	15.537	11.162	4.375

(*) Vedasi avvertenza n. 15 a pag. 6.

NOTA. — Le cifre in « corsivo » sotto i totali delle classi indicano i censiti nelle convivenze il cui ammontare è già compreso nei totali stessi. (Vedasi avvertenza n. 15 a pag. 6).
— Le cifre in « neretto » sotto il totale della classe n. 55, come pure quelle in « neretto tondo » sotto la voce « condizioni non professionali » del Riepilogo, rappresentano il numero complessivo dei censiti nelle varie convivenze (già indicati in « corsivo » sotto le singole classi) che, al momento del Censimento, erano ricoverati o detenuti temporaneamente. (Vedasi avvertenza n. 15 a pag. 6). — Le cifre in « neretto tondo » sotto la voce « Difesa del Paese » del Riepilogo, si riferiscono invece ai militari di leva. (Vedasi nota a pag. 36).

(1) a Padroni di azienda, amministratori, direttori. — b Impiegati. — c Artigiani indipendenti. — d Artigiani padroni. — e Operai salariati, garzoni.

(2) Per M F col. 7 + col. 10 + col. 13.

TAVOLA XIII.

Popolazione presente secondo la professione

PRO

Numero delle classi	PROFESSIONI O CONDIZIONI (*)	POSIZIONE NELLA PROFESSIONE (1)	POPOLAZIONE											
			IN COMPLESSO			10-14		15-19		20		21-24		
			M	F	M	F	M	F	M	F	M	F		
1	2	3	4	5	6	7	8	9	10	11	12	13	14	
AGRICOLTURA E CACCIA														
1 Agricoltura														
	Agricoltori che conducono terreni propri, usufruttuari, utenti, enfiteuti ed utilisti	—	29.915 <i>17.031</i>	28.579 <i>11.300</i>	6.336 <i>5.731</i>	953 <i>953</i>	610 <i>610</i>	3.145 <i>2.986</i>	1.796 <i>1.766</i>	506 <i>426</i>	315 <i>309</i>	2.041 <i>1.671</i>	1.036 <i>1.019</i>	
	Agricoltori fittavoli e subaffittuari	—	14.918 <i>10.552</i>	10.482 <i>6.241</i>	4.436 <i>4.311</i>	537 <i>537</i>	485 <i>435</i>	1.657 <i>1.627</i>	1.384 <i>1.377</i>	213 <i>198</i>	247 <i>244</i>	958 <i>897</i>	724 <i>717</i>	
	Direttori tecnici ed impiegati di aziende agricole ...	—	199 <i>3</i>	187 <i>3</i>	12 <i>—</i>	— <i>—</i>	— <i>—</i>	7 <i>1</i>	1 <i>—</i>	4 <i>—</i>	— <i>—</i>	24 <i>2</i>	5 <i>—</i>	
	Coloni (mezzadri, terziari, ecc.)	—	29.588 <i>22.135</i>	21.012 <i>13.710</i>	8.526 <i>8.425</i>	1.197 <i>1.197</i>	983 <i>983</i>	3.706 <i>3.682</i>	2.519 <i>2.512</i>	561 <i>507</i>	480 <i>478</i>	2.359 <i>2.146</i>	1.545 <i>1.540</i>	
	Salariati ed obbligati (2)	—	3.988	3.870	568	246	60	902	203	86	37	391	108	
	Braccianti e giornalieri di campagna (3)	—	22.082	15.224	6.858	530	411	2.218	2.134	535	408	1.647	1.088	
	Altri addetti all'agricoltura (4)	—	1	1	—	—	—	—	—	—	—	—	—	
	TOTALE ...	—	100.591 <i>49.721</i>	78.855 <i>31.254</i>	26.736 <i>18.467</i>	3.463 <i>2.687</i>	2.499 <i>2.028</i>	11.725 <i>8.296</i>	8.087 <i>5.655</i>	1.905 <i>1.131</i>	1.487 <i>1.031</i>	7.420 <i>4.716</i>	4.501 <i>3.276</i>	
2 Zootecnia														
	Allevatori di animali	—	128 <i>59</i>	97 <i>33</i>	31 <i>26</i>	2 <i>2</i>	2 <i>2</i>	16 <i>12</i>	9 <i>7</i>	5 <i>4</i>	5 <i>4</i>	3 <i>2</i>	3 <i>3</i>	
	Addetti all'allevamento: salariati ed obbligati	—	606	547	59	26	6	100	17	4	2	47	20	
	Addetti all'allevamento: giornalieri	—	289	203	36	22	10	30	8	12	3	32	4	
	TOTALE ...	—	973 <i>59</i>	847 <i>33</i>	126 <i>26</i>	50 <i>2</i>	18 <i>2</i>	146 <i>12</i>	34 <i>7</i>	21 <i>4</i>	10 <i>4</i>	82 <i>2</i>	27 <i>3</i>	
3 Silvicoltura														
	Boscaioli, carbonai, taglialegna, ecc.	—	118 <i>15</i>	118 <i>11</i>	5 <i>4</i>	— <i>—</i>	1 <i>—</i>	17 <i>5</i>	3 <i>3</i>	6 <i>1</i>	— <i>—</i>	4 <i>2</i>	1 <i>1</i>	
	Guardaboschi privati, ecc.	—	7 <i>1</i>	7 <i>1</i>	— <i>—</i>	— <i>—</i>	— <i>—</i>	1 <i>1</i>	— <i>—</i>	— <i>—</i>	— <i>—</i>	— <i>—</i>	— <i>—</i>	
	TOTALE ...	—	125 <i>16</i>	120 <i>12</i>	5 <i>4</i>	— <i>—</i>	1 <i>—</i>	18 <i>6</i>	3 <i>3</i>	6 <i>1</i>	— <i>—</i>	4 <i>2</i>	1 <i>1</i>	
4 Caccia														
	Cacciatori e guardacaccia	—	8	8	—	—	—	—	—	—	—	—	—	
	Totale Agricoltura e caccia ...	—	101.897 <i>49.796</i>	74.830 <i>31.299</i>	26.867 <i>18.497</i>	3.513 <i>2.689</i>	2.518 <i>2.030</i>	11.889 <i>8.314</i>	8.074 <i>5.665</i>	1.932 <i>1.136</i>	1.497 <i>1.035</i>	7.506 <i>4.720</i>	4.529 <i>3.280</i>	
INDUSTRIA														
5 Pesca														
	Pesca	<i>a</i>	5	5	—	—	—	—	—	—	—	—	—	
		<i>e</i>	4	4	—	—	—	—	—	1	—	3	—	
	Tot.		9	9	—	—	—	—	—	1	—	3	—	
6 Miniere														
	Miniere	<i>b</i>	2	2	—	—	—	—	—	—	—	—	—	
		<i>e</i>	30	30	—	—	—	1	—	3	—	6	—	
	Tot.		32	32	—	—	—	1	—	3	—	6	—	
7 Cave di ogni genere														
	Cave di ogni genere	<i>a</i>	9	8	1	1	—	—	—	—	—	1	1	
		<i>b</i>	3	2	1	—	—	—	—	—	—	—	—	
		<i>e</i>	436	435	1	8	—	46	—	16	—	45	—	
	Tot.		448 <i>5</i>	445 <i>4</i>	3 <i>1</i>	9 <i>1</i>	— <i>—</i>	46 <i>—</i>	— <i>—</i>	16 <i>—</i>	— <i>—</i>	46 <i>1</i>	1 <i>1</i>	
8 Saline marittime ed acque minerali														
	Saline marittime ed acque minerali	<i>e</i>	2	2	—	—	—	—	—	—	—	—	—	
	Tot.		2	2	—	—	—	—	—	—	—	—	—	
9 Industria del legno, della paglia ed affini														
	Industria del legno, della paglia ed affini	<i>a</i>	433	415	18	7	1	32	3	7	1	37	3	
		<i>b</i>	22	17	5	—	—	2	—	1	—	1	1	
		<i>c</i>	789	736	53	9	3	72	21	15	3	74	8	
		<i>d</i>	507	502	5	7	—	52	1	16	—	44	—	
		<i>e</i>	2.474	2.049	425	100	30	486	144	118	28	312	63	
	Tot.		4.225 <i>486</i>	3.719 <i>452</i>	506 <i>34</i>	123 <i>23</i>	34 <i>4</i>	644 <i>131</i>	169 <i>10</i>	157 <i>18</i>	32 <i>—</i>	468 <i>84</i>	75 <i>7</i>	

(*) Vedansi avvertenze nn. 13 e 15 a pagg. 5 e 6.

NOTA. — Le cifre in corsivo sotto i totali delle classi indicano i familiari coadiuvanti il cui ammontare è già compreso nei totali stessi. (Vedasi avvertenza n. 15 a pag. 6).

(1) *a* Padroni di azienda, amministratori, direttori. — *b* Impiegati. — *c* Artigiani indipendenti. — *d* Artigiani padroni. — *e* Operai salariati, garzoni. — (2) Questa voce facenti parte delle maestranze specializzate agricole. — (4) Questa voce comprende gli addetti alla condizionatura e conservazione dei foraggi; gli addetti alla produzione

o condizione (*), l'età (*) ed il sesso.

VINICIA

IN ETÀ DI 10 ANNI E PIÙ

IN ETÀ DI 10 ANNI E PIÙ																				POPOLAZIONE IN ETÀ DA 6 A 9 ANNI		POSIZIONE NELLA PROFESSIONE (1)	Numero delle classi
25-29		30-34		35-39		40-44		45-49		50-54		55-59		60-64		65-69		ignota		M	F		
M	F	M	F	M	F	M	F	M	F	M	F	M	F	M	F	M	F	M	F	M	F		
15	16	17	18	19	20	21	22	23	24	25	26	27	28	29	30	31	32	33	34	35	36	37	38
2.282	886	2.036	501	1.776	349	1.720	281	1.643	174	1.519	98	1.519	100	1.486	83	2.949	155	4	2	29	8	—	—
1.789	810	1.247	470	824	303	531	189	290	94	176	48	118	40	93	26	193	45	3	2	29	8	—	—
1.253	625	1.139	415	892	229	797	175	753	82	613	53	419	26	455	19	792	22	4	—	12	7	—	—
1.041	619	778	411	456	221	289	157	193	65	88	31	43	13	30	10	60	11	4	—	12	7	—	—
27	1	25	2	19	1	17	1	19	1	13	—	9	—	12	—	11	—	—	—	—	—	—	—
2.838	1.324	2.200	731	1.424	443	1.384	228	1.153	107	1.098	64	1.009	31	819	31	1.256	34	8	6	30	27	—	—
2.493	1.322	1.628	723	806	438	538	215	270	90	149	48	94	20	53	24	140	26	7	6	30	27	—	—
391	57	316	43	209	28	179	8	156	6	130	6	108	3	73	1	93	8	—	—	7	1	—	—
1.696	866	1.418	577	1.140	425	1.099	304	1.013	209	965	157	871	94	819	91	1.270	96	3	3	6	5	—	—
—	—	—	—	—	—	—	—	—	—	—	—	—	—	1	—	—	—	—	—	—	—	—	—
8.487	3.709	7.134	2.269	5.460	1.475	5.196	997	4.737	579	4.338	378	3.935	254	3.665	225	6.371	315	19	11	84	48	—	1
5.323	2.751	3.653	1.604	2.086	962	1.358	561	753	249	413	127	255	73	176	60	393	82	14	8	71	42	—	—
8	2	8	2	10	3	5	1	6	2	10	—	6	1	9	1	9	—	—	—	—	—	—	—
4	2	2	2	3	3	1	—	1	1	—	—	—	1	1	1	1	—	—	—	—	—	—	—
77	3	72	5	44	3	48	—	48	3	35	—	28	—	12	—	16	—	—	—	2	1	—	—
19	3	11	3	15	1	14	1	15	1	6	—	10	1	7	—	10	1	—	—	2	1	—	—
104	8	91	10	69	7	62	2	64	6	51	—	44	2	28	1	35	1	—	—	4	2	—	2
4	2	2	2	3	3	1	—	1	1	—	—	—	1	1	1	1	—	—	—	—	—	—	—
15	—	8	—	14	—	12	—	5	—	6	—	8	—	12	—	6	—	—	—	—	—	—	—
—	—	—	—	—	—	—	—	3	—	—	—	1	—	1	—	1	—	—	—	—	—	—	—
—	—	—	—	—	—	—	—	—	—	—	—	—	—	—	—	—	—	—	—	—	—	—	—
15	—	8	—	14	—	12	—	8	—	6	—	9	—	13	—	7	—	—	—	—	—	—	3
3	—	—	—	—	—	—	—	—	—	—	—	—	—	—	—	—	—	—	—	—	—	—	—
1	—	3	—	4	—	—	—	—	—	—	—	—	—	—	—	—	—	—	—	—	—	—	—
8.607	3.717	7.236	2.279	5.547	1.492	5.270	999	4.809	585	4.395	378	3.988	256	3.706	226	6.413	316	19	11	88	50	—	4
5.330	2.753	3.655	1.606	2.089	965	1.359	561	754	250	413	127	255	74	177	61	394	82	14	8	71	42	—	—
—	—	1	—	—	—	—	—	—	—	1	—	1	—	1	—	1	—	—	—	—	—	—	5
—	—	1	—	—	—	—	—	—	—	1	—	1	—	1	—	1	—	—	—	—	—	—	—
6	—	4	—	3	—	1	—	—	—	—	—	—	—	1	—	—	—	—	—	—	—	—	6
6	—	4	—	3	—	6	—	1	—	1	—	—	—	1	—	—	—	—	—	—	—	—	—
3	—	—	—	—	—	—	—	—	—	—	—	2	—	—	—	—	—	—	—	—	—	—	7
58	1	36	—	45	—	38	1	43	—	35	—	20	—	17	—	28	—	—	—	—	—	—	—
61	1	36	—	46	—	38	1	43	—	36	—	22	—	17	—	29	—	—	—	—	—	—	—
2	—	—	—	—	—	—	—	—	—	—	—	—	—	—	—	—	—	—	—	—	—	—	—
—	—	1	—	1	—	—	—	—	—	—	—	—	—	—	—	—	—	—	—	—	—	—	8
—	—	1	—	1	—	—	—	—	—	—	—	—	—	—	—	—	—	—	—	—	—	—	—
51	—	47	2	38	1	45	1	38	2	27	1	29	2	29	—	28	1	—	—	—	—	—	9
7	2	2	—	1	2	3	—	—	—	—	—	—	—	—	—	—	—	—	—	—	—	—	—
87	5	88	2	85	2	71	4	45	1	55	—	44	—	35	2	56	2	—	—	—	—	—	—
42	—	69	—	57	1	40	—	41	—	37	1	33	1	30	—	34	1	—	—	—	—	—	—
202	48	196	34	142	31	129	20	83	15	93	7	68	1	59	2	61	2	—	—	—	—	—	—
889	55	402	38	323	37	288	25	207	18	212	9	174	4	153	4	179	6	—	—	—	—	—	—
89	2	46	3	25	3	17	—	5	1	3	1	2	1	3	—	6	2	—	—	—	—	—	—

comprende anche i guardiani privati ed i salariati ed obbligati facenti parte delle maestranze specializzate agricole. — (3) Questa voce comprende anche i giornalieri dell'olio (limitatamente ai casi nei quali almeno il 55% del prodotto lavorato provenga da terreni di proprietà dell'agricoltore); nonché i raccoglitori di funghi, di tartufi, ecc.

Segue TAVOLA XIII.

Popolazione presente secondo la professione

PRO

Numero delle classi	PROFESSIONI O CONDIZIONI (*)	POSIZIONE NELLA PROFESSIONE (1)	POPOLAZIONE											
			IN COMPLESSO			10-14		15-19		20		21-24		
			M	F	M	F	M	F	M	F	M	F		
1	2	3	4	5	6	7	8	9	10	11	12	13	14	
10	Industrie che lavorano i cereali	a	782	725	57	14	3	90	10	10	2	75	12	
		b	12	8	4	—	—	2	2	—	—	—	1	
		c	9	9	—	—	—	1	—	—	—	—	1	
		d	6	5	1	—	—	—	—	—	—	—	2	
		e	753	693	60	24	3	118	28	46	4	116	11	
	Tot.	1.562	1.440	122	38	6	211	40	56	6	194	24		
		358	314	44	14	3	81	9	9	2	51	11		
11	Industrie che utilizzano frutta, verdure e semi	a	37	35	2	—	—	1	1	1	—	1	—	
		b	13	13	—	—	—	—	—	—	—	—	—	
		c	128	66	62	—	2	11	28	1	8	3	16	
		d	178	114	64	—	2	12	29	2	8	4	18	
		e	9	8	1	—	—	1	1	—	—	—	1	
	Tot.	178	114	64	—	2	12	29	2	8	4	18		
		9	8	1	—	—	1	1	—	—	—	1		
12	Industrie che utilizzano prodotti animali	a	913	848	65	16	6	107	22	16	4	81	11	
		b	68	58	10	—	—	7	2	2	1	10	2	
		c	1	1	—	—	—	1	—	—	—	—	—	
		d	1.604	1.504	100	41	5	297	31	50	7	224	15	
		e	2.586	2.411	175	57	11	412	55	68	12	315	28	
	Tot.	343	284	59	16	6	100	22	11	4	53	9		
		62	61	1	—	—	3	—	—	—	3	—		
13	Industrie che utilizzano spoglie animali	a	1	1	—	—	—	—	—	—	—	—	—	
		b	859	854	5	10	1	51	—	11	—	60	1	
		c	371	371	—	2	—	28	—	4	—	30	—	
		d	982	950	32	55	1	199	11	59	1	153	7	
		e	2.275	2.237	38	67	2	281	11	74	1	246	8	
	Tot.	204	200	4	12	1	57	—	7	—	34	—		
		2	2	—	—	—	—	—	—	—	—	—		
14	Industria della carta	a	3	2	1	—	—	—	—	—	—	2	—	
		b	5	5	—	—	—	—	—	—	—	—	—	
		c	3	2	1	—	—	—	—	—	—	—	—	
		d	80	25	55	—	3	7	21	3	2	2	9	
		e	98	36	57	—	3	7	21	8	2	4	9	
	Tot.	2	1	1	—	—	—	—	—	—	—	—		
		8	5	3	—	—	—	—	—	—	—	1		
15	Industrie che utilizzano materiali diversi	a	2	2	—	—	—	—	—	—	—	—	—	
		b	38	7	31	—	—	1	5	—	1	—	6	
		c	48	14	34	—	—	1	5	—	1	—	7	
		d	4	1	3	—	—	—	—	—	—	—	1	
		e	48	14	34	—	—	1	5	—	1	—	7	
	Tot.	4	1	3	—	—	—	—	—	—	—	1		
		5	5	—	—	—	—	—	—	—	—	—		
16	Produzione e prima lavorazione dei metalli	a	1	1	—	—	—	1	—	—	—	—	—	
		b	1	1	—	—	—	1	—	—	—	—	—	
		c	57	57	—	1	—	13	—	4	—	9	—	
		d	64	64	—	1	—	15	—	4	—	9	—	
		e	2	2	—	—	—	—	—	—	—	—	—	
	Tot.	2	2	—	—	—	—	—	—	—	—	—		
		465	458	7	7	—	49	3	11	1	41	1		
17	Successive lavorazioni dei metalli	a	34	28	6	—	—	4	2	—	—	4	—	
		b	412	410	2	5	1	60	1	14	—	47	—	
		c	444	440	4	13	—	56	2	5	—	32	—	
		d	2.375	2.363	12	161	1	868	4	115	—	403	3	
		e	3.780	3.699	31	186	2	1.037	12	147	2	527	4	
	Tot.	406	396	10	25	1	142	5	21	2	73	1		
		61	61	—	1	—	2	—	1	—	3	—		
18	Costruzioni meccaniche in genere, lavorazione dei metalli preziosi	a	219	187	32	—	—	16	7	5	2	19	11	
		b	13	12	1	—	—	—	1	—	—	2	—	
		c	15	15	—	1	—	2	—	—	—	2	—	
		d	1.626	1.622	4	20	—	301	3	39	—	181	1	
		e	1.984	1.897	37	22	—	321	11	45	2	207	12	
	Tot.	23	23	—	2	—	4	—	1	—	4	—		
		65	60	5	1	—	4	—	3	—	4	—		
19	Preparazione e lavorazione dei minerali	a	39	36	3	1	—	5	—	1	—	1	—	
		b	11	10	1	—	—	1	—	—	—	2	—	
		c	5	5	—	1	—	—	—	—	—	—	—	
		d	839	705	134	11	—	107	42	32	12	94	30	
		e	959	816	143	14	—	117	42	36	12	101	30	
	Tot.	27	23	4	2	—	5	—	2	—	4	—		
		147	147	—	2	—	7	—	1	—	13	—		
20	Costruzioni edilizie, stradali ed idrauliche	a	89	84	5	—	—	2	—	1	—	12	1	
		b	123	123	—	2	—	10	—	2	—	15	—	
		c	139	139	—	1	—	10	—	3	—	6	—	
		d	6.894	6.856	38	149	3	1.312	13	219	3	913	7	
		e	7.392	7.349	43	154	3	1.341	18	226	8	959	8	
	Tot.	93	93	—	5	—	22	—	4	—	23	—		

(*) Vedansi avvertenze nn. 13 e 15 a pagg. 5 e 6.

NOTA. — Le cifre in corsivo sotto i totali delle classi indicano i familiari coadiuvanti il cui ammontare è già compreso nei totali stessi. (Vedasi avvertenza n. 15 a pag. 6).

(1) a Padroni di azienda, amministratori, direttori. — b Impiegati. — c Artigiani indipendenti. — d Artigiani padroni. — e Operai salariati, garzoni.

Segue TAVOLA XIII'

Popolazione presente secondo la professione

PRO

Numero delle classi	PROFESSIONI O CONDIZIONI (*)	POSIZIONE NELLA PROFESSIONE (1)	POPOLAZIONE											
			IN COMPLESSO				10-14		15-19		20		21-24	
			M	F	M	F	M	F	M	F	M	F	M	F
1	2	3	4	5	6	7	8	9	10	11	12	13	14	
21	Industria tessile (2)	a	23	23	—	—	—	5	—	1	—	2	—	
		b	5	—	5	—	—	—	—	—	1	—	2	
		c	9	2	7	—	—	—	—	—	—	—	—	—
		d	5	5	—	—	—	—	2	—	—	—	1	—
		e	85	28	57	2	6	4	29	4	5	6	5	7
	Tot.	127	58	69	2	6	11	20	5	6	9	7		
		16	16	—	—	—	6	—	1	—	3	—		
22	Tessuti speciali	a	25	7	18	—	1	—	6	—	3	—	2	
		b	38	8	30	—	—	2	5	—	—	—	8	
		c	140	1	139	—	2	—	35	—	6	—	41	
		d	35	2	33	—	2	1	10	—	—	—	6	
		e	1.449	45	1.404	3	94	12	603	2	122	3	323	
	Tot.	1.687	68	1.624	3	99	15	659	2	131	8	380		
		30	2	28	—	5	1	11	—	—	—	4		
23	Vestiario, arredamento domestico, nettezza e acconciatura della persona	a	50	28	22	—	2	2	3	—	1	1	2	
		b	8	4	4	—	1	—	1	—	—	1	—	
		c	1.519	492	1.027	18	18	52	198	12	50	57	221	
		d	830	595	235	22	10	46	36	13	15	72	35	
		e	2.509	753	1.756	111	214	304	809	58	103	115	264	
	Tot.	4.916	1.872	3.044	151	245	404	1.047	88	169	246	522		
		423	220	203	40	30	66	65	7	12	46	27		
24	Industrie chimiche	a	52	51	1	—	—	5	—	—	—	4	—	
		b	28	22	6	—	—	—	1	—	—	3	1	
		c	112	87	25	1	1	13	9	3	2	12	5	
		e	192	160	32	1	1	18	10	8	2	19	6	
	Tot.	10	10	—	—	—	4	—	—	—	3	—		
25	Industrie poligrafiche	a	64	61	3	1	—	6	—	—	—	4	1	
		b	22	12	10	1	—	6	2	—	1	—	2	
		c	8	8	—	—	—	2	—	—	—	2	—	
		d	25	22	3	—	—	1	—	—	—	1	1	
		e	277	248	29	8	2	76	9	11	2	39	2	
	Tot.	306	351	45	10	2	91	11	11	8	46	6		
		17	13	4	1	—	4	—	—	—	1	1		
26	Produzione e distribuzione di forza motrice, luce, acqua e calore	a	15	15	—	—	—	1	—	—	—	—	—	
		b	74	65	9	1	—	—	1	—	—	5	5	
		c	12	12	—	—	—	—	—	—	—	—	1	
		d	7	7	—	1	—	—	—	1	—	1	—	
		e	423	421	2	2	—	47	—	15	—	53	—	
	Tot.	581	520	11	4	—	48	1	16	—	60	5		
		3	3	—	1	—	—	—	1	—	—	—		
27	Industria dello spettacolo	a	11	11	—	—	—	—	—	—	—	—	—	
		b	6	5	1	—	—	—	—	—	—	1	—	
		c	17	16	1	—	—	2	—	1	—	1	—	
		e	34	32	2	—	—	2	—	1	—	2	—	
	Tot.	1	1	—	—	—	—	—	—	—	—	—		
28	Industrie non specificate	b	10	10	—	—	—	1	—	2	—	2	—	
		e	3	3	—	—	—	1	—	—	—	2	—	
		Tot.	18	18	—	—	—	2	—	2	—	4	—	
Totale Industria...	a	3.234	3.031	203	50	13	314	48	51	12	270	34		
	b	699	567	132	3	1	48	23	14	5	61	34		
	c	3.911	2.676	1.235	44	25	251	256	54	59	261	271		
	d	2.392	2.110	282	48	12	198	49	42	16	191	42		
	e	23.197	18.969	4.228	697	365	4.226	1.789	800	300	2.695	767		
	Tot.	33.433	27.353	6.080	842	416	5.087	2.165	961	392	3.478	1.148		
		2.462	2.066	396	142	50	624	123	82	20	381	62		
TRASPORTI E COMUNICAZIONI														
29	Trasporti terrestri, marittimi ed aerei	a	1.723	1.705	18	29	2	152	3	39	—	167	1	
		b	304	295	9	2	—	8	—	2	2	10	1	
		c	2.028	1.993	35	13	—	111	1	103	—	274	—	
		e	4.055	3.998	62	44	2	271	4	144	2	451	2	
	Tot.	400	391	9	29	2	129	3	15	—	59	1		
30	Comunicazioni	a	64	40	24	—	—	2	—	—	—	1	—	
		b	352	256	96	1	1	19	9	5	3	22	16	
		c	54	52	2	—	—	2	1	—	—	8	—	
		e	470	348	122	1	1	23	10	5	3	31	16	
	Tot.	2	2	—	—	—	2	—	—	—	—	—		
Totale Trasporti e comunicazioni...	a	1.787	1.745	42	29	2	154	3	39	—	168	1		
	b	656	551	105	3	1	27	9	7	5	32	17		
	c	2.082	2.045	37	13	—	113	2	103	—	282	—		
	e	4.525	4.341	184	45	3	294	14	149	5	482	18		
	Tot.	402	393	9	29	2	131	3	15	—	59	1		

(*) Vedansi avvertenze nn. 13 e 15 a pagg. 5 e 6.

NOTA — Le cifre in corsivo sotto i totali delle classi indicano i familiari coadiuvanti il cui ammontare è già compreso nei totali stessi. (Vedasi avvertenza n. 15 a pag. 6).

(1) a Padroni di azienda, amministratori, direttori. — b Impiegati. — c Artigiani indipendenti. — d Artigiani padroni, — e Operai salariati, garzoni. — (2) Esclusa la

Segue TAVOLA XIII.

Popolazione presente secondo la professione
PRO

Numero delle classi	PROFESSIONI O CONDIZIONI (*)	POSIZIONE NELLA PROFESSIONE (1)	POPOLAZIONE											
			IN COMPLESSO			10-14		15-19		20		21-24		
			M	F	M	F	M	F	M	F	M	F		
1	2	3	4	5	6	7	8	9	10	11	12	13	14	
COMMERCIO														
31	Vendita di merci e di derrate alimentari	a	3.237	2.624	613	49	12	226	51	41	16	195	59	
		b	518	433	85	29	1	102	20	20	5	60	19	
		e	302	284	18	19	—	95	4	12	1	29	2	
		Tot.	4.057	3.341	716	97	13	423	75	73	22	284	80	
			975	699	276	49	12	211	45	20	15	128	41	
32	Vendita di generi non alimentari	a	1.336	1.056	280	10	8	77	15	24	6	58	17	
		b	537	419	118	33	5	119	21	16	10	64	22	
		e	114	103	11	6	—	22	2	6	—	8	3	
		Tot.	1.987	1.578	409	49	13	218	38	46	16	130	42	
			348	259	89	10	8	71	11	16	5	33	11	
33	Vendita di merci diverse	a	825	657	168	8	3	48	10	11	1	41	5	
		b	30	26	4	1	1	4	—	1	—	4	1	
		e	17	13	4	2	—	4	—	—	2	3	—	
		Tot.	872	696	176	11	4	56	10	12	8	48	6	
			133	84	49	5	3	29	7	3	1	13	3	
34	Esercizi pubblici	a	1.346	866	480	14	12	75	47	11	7	49	28	
		b	73	47	26	6	—	8	6	2	3	5	2	
		e	220	154	66	2	—	21	10	10	1	26	11	
		Tot.	1.639	1.067	572	22	12	104	63	23	11	80	41	
			412	217	195	14	12	64	34	8	7	37	21	
35	Magazzini generali. Sensali. Rappresentanti	a	911	903	8	1	1	34	—	6	—	31	1	
		b	205	197	8	—	—	10	1	7	—	26	3	
		e	5	4	1	—	—	—	—	—	—	—	—	
		Tot.	1.121	1.104	17	1	1	44	1	13	—	57	4	
			96	93	3	1	1	28	—	4	—	13	1	
36	Aziende commerciali non specificate	a	21	21	—	—	—	—	—	1	—	7	—	
		b	36	31	5	—	—	1	1	9	—	16	2	
		e	4	4	—	—	—	—	—	—	—	4	—	
		Tot.	61	56	5	—	—	1	1	10	—	27	2	
	Totale Commercio...	a	7.676	6.127	1.549	82	36	460	123	94	30	381	110	
		b	1.399	1.153	246	69	7	244	49	55	18	175	49	
		e	662	562	100	29	—	142	16	28	4	70	16	
		Tot.	9.737	7.842	1.895	180	43	846	188	177	52	626	175	
			1.964	1.352	612	79	36	403	97	51	28	224	77	
BANCA E ASSICURAZIONE														
37	Banca - Borsa - Credito	—	604	546	58	1	—	18	3	5	2	37	13	
38	Assicurazioni	—	103	86	17	—	—	8	1	2	—	6	4	
39	Addetti ad aziende non specificate	—	1	1	—	—	—	—	—	—	—	—	—	
	Totale Banca e assicurazione...	—	708	633	75	1	—	26	4	7	2	43	17	
DIFESA DEL PAESE														
40	Difesa del Paese	—	549	549	—	—	—	11	—	15	—	126	—	
AMMINISTRAZIONE PUBBLICA ED ORGANIZZAZIONI SINDACALI														
41	Amministrazione pubblica ed organizzazioni sindacali	—	2.362	2.035	327	—	1	57	18	14	6	109	25	
42	Corpi organizzati alle dipendenze di pubbliche amministrazioni	—	214	214	—	—	—	—	—	—	—	5	—	
	Totale Amministrazione pubblica ed organizzazioni sindacali...	—	2.576	2.249	327	—	1	57	18	14	6	114	25	
AMMINISTRAZIONE PRIVATA														
43	Amministrazione privata	—	245	145	100	4	—	23	31	4	4	14	24	

(*) Vedansi avvertenze nn. 13 e 15 a pagg. 5 e 6.

NOTA. — Le cifre in « corsivo » sotto i totali delle classi indicano i familiari coadiuvanti il cui ammontare è già compreso nei totali stessi. (Vedasi avvertenza n. 15 a pag. 6).

(1) a Padroni di azienda, amministratori, direttori. — b Impiegati. — c Artigiani indipendenti. — d Artigiani padroni. — e Operai salariati, garzoni.

o condizione (*), l'età (*) ed il sesso.

VINICIA

IN ETÀ DI 10 ANNI E PIÙ

IN ETÀ DI 10 ANNI E PIÙ																				POPOLAZIONE IN ETÀ DA 6 A 9 ANNI		POSIZIONE NELLA PROFESSIONE (1)	Numero delle classi
25-29		30-34		35-39		40-44		45-49		50-54		55-59		60-64		65-69		ignota		M	F		
M	F	M	F	M	F	M	F	M	F	M	F	M	F	M	F	M	F	M	F	M	F	37	38
299	58	349	49	316	72	303	79	236	58	204	56	155	45	118	22	133	36	—	—	—	—	a	31
62	12	46	12	34	7	26	2	11	4	17	1	10	—	9	—	7	2	—	—	—	—	b	
28	2	24	2	9	1	17	—	19	2	12	2	8	1	5	1	7	—	—	—	—	—	e	
389	72	419	63	359	80	346	81	266	64	233	59	173	46	132	23	147	38	—	—	1	—	Tot.	
138	41	65	19	40	24	26	25	7	12	6	22	5	10	1	4	3	6	—	—	—	—		
116	24	110	26	141	33	122	48	124	31	81	25	62	13	62	18	69	16	—	—	—	—	a	32
58	23	46	14	31	11	23	6	10	2	7	3	6	1	2	—	4	—	—	—	—	—	b	
14	2	11	—	10	2	6	1	7	—	3	—	4	—	2	—	1	2	—	—	2	—	e	
188	49	167	40	182	46	151	55	141	33	91	28	72	14	86	18	75	17	—	—	—	—	Tot.	
57	9	27	14	18	5	15	10	4	7	—	2	1	1	3	5	4	1	—	—	—	—		
68	8	87	22	80	20	82	28	50	23	44	13	45	9	32	9	61	17	—	—	1	—	a	33
2	—	3	1	4	—	1	—	3	—	1	—	1	—	1	—	1	—	—	—	—	—	b	
—	1	—	—	—	—	—	—	—	—	—	—	—	—	—	—	2	1	—	—	—	—	e	
70	9	90	23	84	20	83	28	54	23	45	13	46	9	33	10	64	18	—	—	1	—	Tot.	
14	6	13	4	4	7	1	4	1	7	—	—	—	—	3	1	1	2	—	—	1	—		
70	30	102	48	103	59	94	61	95	47	78	40	61	32	63	27	51	42	—	—	1	—	a	34
5	4	6	5	3	1	3	1	4	2	3	1	2	—	—	1	—	—	—	—	—	—	b	
16	10	12	7	13	8	15	6	16	3	5	7	9	1	4	1	5	—	—	—	1	—	e	
91	44	120	60	119	68	112	68	115	52	86	48	72	33	87	29	56	42	—	—	1	—	Tot.	
34	18	27	29	12	24	4	14	8	12	4	9	2	5	2	2	1	8	—	—	1	—		
55	—	99	—	129	2	119	—	127	2	96	1	70	—	62	—	74	1	—	—	—	—	a	35
32	3	35	1	32	—	21	—	8	—	11	—	7	—	7	—	1	—	—	—	—	—	b	
—	—	—	—	1	—	—	—	1	—	—	—	1	—	—	—	1	—	—	—	—	—	e	
87	3	134	1	162	2	140	1	130	2	107	1	78	—	69	—	76	1	—	—	—	—	Tot.	
19	—	16	—	5	1	2	—	4	—	—	—	—	—	—	—	1	—	—	—	—	—		
1	—	3	—	2	—	3	—	1	—	—	—	1	—	1	—	1	—	—	—	—	—	a	36
1	—	2	1	—	—	1	—	1	—	—	—	—	—	—	—	—	—	—	—	—	—	b	
—	—	—	—	—	—	—	—	—	—	—	—	—	—	—	—	—	—	—	—	—	—	e	
2	—	5	1	2	—	4	—	2	1	—	—	1	—	1	—	1	—	—	—	—	—	Tot.	
609	120	750	145	771	186	723	216	633	161	503	135	394	99	338	76	389	112	—	—	2	—	a	37
160	42	138	34	104	19	75	9	37	5	39	5	25	1	19	2	13	2	—	—	—	—	b	
58	15	47	9	33	11	38	8	44	5	20	9	23	2	11	2	17	2	—	—	1	—	e	
827	177	935	188	908	216	836	233	714	175	582	149	442	102	368	80	419	116	—	—	3	—	Tot.	
262	74	148	66	79	61	48	53	24	38	10	34	8	19	6	12	10	17	—	—	2	—		
100	15	105	10	88	7	54	3	52	2	38	2	22	—	13	—	13	1	—	—	—	—	a	38
15	3	16	4	10	2	8	1	5	1	4	1	3	—	2	—	7	—	—	—	—	—	b	
—	—	—	—	—	—	—	—	—	—	—	—	1	—	—	—	—	—	—	—	—	—	e	
115	18	121	14	98	9	62	4	57	3	42	3	26	—	15	—	20	1	—	—	—	—	Tot.	
122	—	85	—	90	—	47	—	28	—	18	—	6	—	—	—	—	—	—	—	—	—		
229	40	273	35	286	45	262	46	260	40	176	25	164	14	108	17	97	15	—	—	—	—	a	41
16	—	40	—	54	—	49	—	24	—	9	—	9	—	4	—	4	—	—	—	—	—	b	
245	40	313	35	340	45	311	46	294	40	185	25	173	14	112	17	101	15	—	—	—	—	e	
24	23	19	6	10	7	7	1	12	2	5	2	8	—	7	—	8	—	—	—	—	—	Tot.	

Numero delle classi	PROFESSIONI O CONDIZIONI (*)	POSIZIONE NELLA PROFESSIONE (1)	POPOLAZIONE											
			IN COMPLESSO			10-14		15-19		20		21-24		
			M	F	M	F	M	F	M	F	M	F		
1	2	3	4	5	6	7	8	9	10	11	12	13	14	
	CULTO													
44	Culto	—	820	506	114	1	—	16	3	6	3	18	16	
	PROFESSIONI ED ARTI LIBERALI													
45	Insegnamento	—	1.486	274	1.212	—	—	2	18	1	11	18	122	
46	Professioni sanitarie	—	1.188	626	557	—	—	5	6	1	5	19	59	
47	Professioni legali	—	156	156	—	—	—	—	—	—	—	6	—	
48	Lettere e scienze	—	256	247	9	—	—	4	1	5	1	45	1	
49	Arti belle	—	284	241	43	2	1	13	6	7	—	37	6	
	Totale Professioni ed arti liberali...	—	3.365	1.544	1.821	2	1	24	31	14	17	125	188	
	ADDETTI AI SERVIZI DOMESTICI													
50	Addetti ai servizi domestici	—	3.301	304	2.997	21	195	56	831	7	154	26	473	
	PROPRIETARI E BENESTANTI													
51	Proprietari e benestanti	—	1.248	719	529	2	—	6	7	3	3	15	15	
	CONDIZIONI NON PROFESSIONALI													
52	Pensionati	—	1.461	1.069	392	—	—	—	1	—	—	1	—	
53	Studenti, seminaristi, collegiali	—	20.912	11.735	9.177	10.190	8.532	1.216	559	93	28	167	37	
54	Attendenti alle cure domestiche	—	87.811	—	87.811	—	2.861	—	6.793	—	1.470	—	6.536	
55	Altre condizioni non professionali	—	6.433	3.694	2.739	245	133	190	112	23	15	83	72	
	Totale Condizioni non professionali...	—	116.617	16.498	100.119	10.435	11.526	1.406	7.465	116	1.513	251	6.645	
	SENZA INDICAZIONE DI PROFESSIONE O CONDIZIONE													
56	Senza indicazione di professione o condizione	—	1.226	760	466	431	376	55	25	9	1	35	3	
	TOTALE GENERALE...	—	279.847	138.273	141.574	15.477	15.079	19.746	18.856	3.414	3.649	12.859	13.276	
			54.624	35.110	19.514	2.939	2.118	9.472	5.888	1.284	1.083	5.384	3.426	
	RIEPILOGO													
	Agricoltura e caccia.....	—	101.697	74.830	26.867	3.513	2.518	11.889	8.074	1.982	1.497	7.506	4.529	
			49.796	31.299	18.497	2.689	2.030	8.314	5.665	1.136	1.035	4.720	3.280	
	Industria	—	36.433	27.353	6.080	842	416	5.087	2.165	961	392	8.478	1.148	
			2.462	2.066	396	142	50	624	123	82	20	301	52	
	Trasporti e comunicazioni.....	—	4.525	4.341	184	45	3	294	14	149	5	482	18	
			402	393	9	29	2	131	3	15	—	59	1	
	Commercio	—	9.737	7.842	1.895	180	43	846	188	177	52	626	175	
			1.964	1.352	612	79	36	403	97	51	28	224	77	
	Banca e assicurazione	—	708	633	75	1	—	26	4	7	2	43	17	
	Difesa del Paese	—	549	549	—	—	—	11	—	15	—	126	—	
	Amministrazione pubblica ed organizzazioni sindacali.....	—	2.576	2.249	327	—	1	57	18	14	6	114	25	
	Amministrazione privata	—	245	145	100	4	—	23	31	4	4	14	24	
	Culto	—	820	506	114	1	—	16	3	6	3	18	16	
	Professioni ed arti liberali.....	—	3.365	1.544	1.821	2	1	24	31	14	17	125	188	
	Addetti ai servizi domestici.....	—	3.301	304	2.997	21	195	56	831	7	154	26	473	
	Proprietari e benestanti	—	1.248	719	529	2	—	6	7	3	3	15	15	
	Condizioni non professionali	—	116.617	16.498	100.119	10.435	11.526	1.406	7.465	116	1.513	251	6.645	
	Senza indicazione di professione o condizione	—	1.226	760	466	431	376	55	25	9	1	35	3	
	TOTALE GENERALE...	—	279.847	138.273	141.574	15.477	15.079	19.746	18.856	3.414	3.649	12.859	13.276	
			54.624	35.110	19.514	2.939	2.118	9.472	5.888	1.284	1.083	5.384	3.426	

(*) Vedansi avvertenze nn. 13 e 15 a pagg. 5 e 6.

NOTA. — Le cifre in « corsivo » sotto i totali delle classi indicano i familiari coadiuvanti il cui ammontare è già compreso nei totali stessi. (Vedasi avvertenza n. 15 a pag. 6).

(1) a Padroni di azienda, amministratori, direttori. — b Impiegati. — c Artigiani indipendenti. — d Artigiani padroni. — e Operai salariati, garzoni.

o condizione (*), l'età (*) ed il sesso.

VINZIA

IN ETÀ DI 10 ANNI E PIÙ																				POPOLAZIONE IN ETÀ DA 6 A 9 ANNI		POSIZIONE NELLA PROFESSIONE (1)	Numero delle classi
25-29		30-34		35-39		40-44		45-49		50-54		55-59		60-64		65-69		ignota		M	F		
M	F	M	F	M	F	M	F	M	F	M	F	M	F	M	F	M	F	M	F	M	F	37	38
15	16	17	18	19	20	21	22	23	24	25	26	27	28	29	30	31	32	33	34	35	36		
35	18	25	13	18	18	40	14	94	9	69	11	64	8	63	3	67	8	—	—	—	—	—	44
32	233	48	263	32	174	31	115	28	91	27	76	27	59	17	22	11	28	—	—	—	—	—	45
62	121	107	90	78	84	70	61	91	36	74	36	53	23	43	20	23	16	—	—	—	—	—	46
22	—	21	—	24	—	20	—	24	—	12	—	12	—	6	—	9	—	—	—	—	—	—	47
50	4	39	—	29	1	32	1	12	—	5	—	4	—	9	—	13	—	—	—	—	—	—	48
35	5	27	6	29	4	25	7	14	1	12	—	17	2	11	3	12	2	—	—	—	—	3	49
201	363	242	359	192	263	178	184	169	123	130	112	113	84	86	45	68	46	—	—	—	—	3	—
30	280	24	197	19	205	24	155	24	139	17	107	15	76	17	79	24	105	—	1	1	2	—	50
27	17	25	25	21	15	34	34	41	45	40	46	96	58	86	61	323	203	—	—	—	—	—	51
5	—	49	5	60	10	42	12	63	27	65	17	74	27	153	55	557	238	—	—	—	—	—	52
55	12	5	7	4	1	—	—	—	—	—	—	—	—	—	—	—	—	5	1	15.394	15.371	—	53
—	9.004	—	9.533	—	9.094	—	8.633	—	7.715	—	6.294	—	5.663	—	5.162	—	9.057	—	6	—	62	—	54
111	58	94	74	99	76	125	71	130	82	136	87	194	83	303	182	1.950	1.711	11	3	81	71	—	55
171	9.074	148	9.619	163	9.181	167	8.716	193	7.824	201	6.378	268	5.773	456	5.389	2.507	11.006	16	10	15.475	15.504	—	—
25	5	34	6	27	2	39	5	22	2	20	1	16	—	17	3	26	27	4	10	1.509	1.565	—	56
14.234	14.362	12.571	13.167	10.477	11.778	9.784	10.641	8.675	9.116	7.392	7.309	6.541	6.442	5.955	5.957	11.106	11.909	42	33	17.079	17.126	—	—
6.030	2.872	4.042	1.707	2.314	1.058	1.483	621	816	298	439	166	273	97	196	77	424	101	14	8	75	43	—	—
8.607	3.717	7.236	2.279	5.547	1.482	5.270	999	4.809	585	4.395	378	3.988	256	3.706	226	6.413	316	19	11	88	50	—	—
5.330	2.753	3.655	1.606	2.069	965	1.359	561	754	250	413	127	255	74	177	61	394	82	14	8	71	42	—	—
3.153	606	2.756	409	2.514	320	2.331	223	1.862	145	1.436	83	1.104	64	894	48	984	61	1	—	3	2	—	—
360	42	208	35	126	32	62	7	32	10	13	5	7	4	11	4	18	2	—	—	2	1	—	—
851	29	608	17	530	20	438	27	376	19	272	14	222	7	128	6	146	5	—	—	—	—	—	—
78	3	31	—	20	—	14	—	6	—	3	—	3	—	2	—	2	—	—	—	—	—	—	—
327	177	935	188	908	216	836	233	714	175	562	149	442	102	368	80	419	116	2	1	3	—	—	—
262	74	148	66	79	61	48	53	24	38	10	34	8	19	6	12	10	17	—	—	2	—	—	—
115	18	121	14	98	9	62	4	57	3	42	3	26	—	15	—	20	1	—	—	—	—	—	—
123	—	85	—	90	—	47	—	23	—	18	—	6	—	—	—	—	—	—	—	—	—	—	—
245	40	813	35	340	45	311	46	284	40	185	25	173	14	112	17	101	15	—	—	—	—	—	—
24	23	19	6	10	7	7	1	12	2	5	2	8	—	7	—	8	—	—	—	—	—	—	—
35	18	25	13	18	13	40	14	84	9	69	11	64	8	63	3	67	8	—	—	—	—	—	—
201	363	242	359	192	263	178	184	169	123	130	112	113	84	86	45	68	46	—	—	—	—	3	—
30	280	24	197	19	205	24	155	24	139	17	107	15	76	17	79	24	105	—	1	1	2	—	—
27	17	25	25	21	15	34	34	41	45	40	46	96	58	86	61	323	203	—	—	—	—	—	—
171	9.074	148	9.619	163	9.181	167	8.716	193	7.824	201	6.378	268	5.773	456	5.389	2.507	11.006	16	10	15.475	15.504	—	—
25	5	34	6	27	2	39	5	22	2	20	1	16	—	17	3	26	27	4	10	1.509	1.565	—	—
14.234	14.362	12.571	13.167	10.477	11.778	9.784	10.641	8.675	9.116	7.392	7.309	6.541	6.442	5.955	5.957	11.106	11.909	42	33	17.079	17.126	—	—
6.030	2.872	4.042	1.707	2.314	1.058	1.483	621	816	298	439	166	273	97	196	77	424	101	14	8	75	43	—	—

TAVOLA XIV.

Non cattolici secondo la condizione sociale

Num. d'ordine	CONDIZIONE SOCIALE DEL CAPO FAMIGLIA	IN COMPLESSO			GRECO-SCISMATICA			EVANGELICA			
		MF	M	F	MF	M	F	MF	M	F	
		3	4	5	6	7	8	9	10	11	
											Comune di
1	ADDETTI ALL'AGRICOLTURA	35	22	13	1	1	—	—	—	—	
	Conducenti terreni propri.....	13	9	4	—	—	—	—	—	—	
	Fittavoli.....	3	3	—	1	1	—	—	—	—	
	Mezzadri e coloni.....	4	1	3	—	—	—	—	—	—	
	Giornalieri ed operai di campagna.....	12	8	4	—	—	—	—	—	—	
	Altri addetti all'agricoltura.....	3	1	2	—	—	—	—	—	—	
2	INDUSTRIALI	8	4	4	—	—	—	4	2	2	
3	COMMERCianti	38	24	14	—	—	—	5	2	3	
4	ARTIGIANI	17	13	4	—	—	—	6	5	1	
5	OPERAI.....	114	67	47	—	—	—	7	3	4	
6	PERSONALE DI SERVIZIO E DI FATICA	21	15	6	—	—	—	—	—	—	
7	FORZE ARMATE (esclusi gli Ufficiali ed i militari di leva).....	1	1	—	—	—	—	—	—	—	
8	UFFICIALI	3	2	1	—	—	—	—	—	—	
9	IMPIEGATI	40	23	17	—	—	—	13	7	6	
10	CULTO, PROFESSIONI ED ARTI LIBERALI	39	21	18	1	—	1	—	—	—	
11	PROPRIETARI E BENESTANTI	16	8	8	—	—	—	3	1	2	
12	CONDIZIONI NON PROFESSIONALI	11	5	6	—	—	—	2	1	1	
13	IGNOTA (1)	19	18	6	1	1	—	10	9	1	
	Totale...	362	218	144	3	2	1	50	30	20	
	<i>di cui stranieri (*)...</i>	<i>28</i>	<i>14</i>	<i>14</i>	<i>3</i>	<i>2</i>	<i>1</i>	<i>23</i>	<i>12</i>	<i>11</i>	
											PRO
1	ADDETTI ALL'AGRICOLTURA.....	139	80	59	1	1	—	2	—	2	
	Conducenti terreni propri.....	52	30	22	—	—	—	2	—	2	
	Fittavoli.....	11	5	6	1	1	—	—	—	—	
	Mezzadri e coloni.....	20	10	10	—	—	—	—	—	—	
	Giornalieri ed operai di campagna.....	43	26	17	—	—	—	—	—	—	
	Altri addetti all'agricoltura.....	13	9	4	—	—	—	—	—	—	
2	INDUSTRIALI.....	28	18	15	—	—	—	5	3	2	
3	COMMERCianti.....	59	31	28	—	—	—	5	2	3	
4	ARTIGIANI.....	67	40	27	—	—	—	8	6	2	
5	OPERAI.....	158	98	60	—	—	—	7	3	4	
6	PERSONALE DI SERVIZIO E DI FATICA...	22	16	6	—	—	—	—	—	—	
7	FORZE ARMATE (esclusi gli Ufficiali ed i militari di leva).....	4	3	1	—	—	—	3	2	1	
8	UFFICIALI	3	2	1	—	—	—	—	—	—	
9	IMPIEGATI	49	29	20	1	1	—	14	8	6	
10	CULTO, PROFESSIONI ED ARTI LIBERALI	47	27	20	1	—	1	4	3	1	
11	PROPRIETARI E BENESTANTI.....	21	10	11	—	—	—	4	2	2	
12	CONDIZIONI NON PROFESSIONALI.....	15	7	8	—	—	—	3	1	2	
13	IGNOTA (1)	19	13	6	1	1	—	10	9	1	
	Totale...	631	360	262	4	3	1	65	39	26	
	<i>di cui stranieri (*)...</i>	<i>32</i>	<i>17</i>	<i>15</i>	<i>4</i>	<i>3</i>	<i>1</i>	<i>26</i>	<i>14</i>	<i>12</i>	

(*) Vedansi avvertenze nn. 10, 16 e 17 a pagg. 4 e 6.

(1) In questa voce sono compresi soltanto i censiti nelle convivenze, per i quali non è possibile far riferimento alla condizione sociale del capo della convivenza.

del capo famiglia (*), la religione (*) ed il sesso.

RELIGIONE												Num. d'ordine
ISRAELITA			MAOMETTANA			ALTRA			NESSUNA			
M F	M	F	M F	M	F	M F	M	F	M F	M	F	
12	13	14	15	16	17	18	19	20	21	22	23	

RÈGGIO NELL' EMILIA

—	—	—	—	—	—	—	—	—	—	34	21	18	1
—	—	—	—	—	—	—	—	—	—	13	9	4	
—	—	—	—	—	—	—	—	—	—	2	2	—	
—	—	—	—	—	—	—	—	—	—	4	1	3	
—	—	—	—	—	—	—	—	—	—	12	8	4	
—	—	—	—	—	—	—	—	—	—	3	1	2	
1	—	1	—	—	—	—	—	—	—	3	2	1	2
11	5	6	—	—	—	—	—	—	—	22	17	5	3
—	—	—	—	—	—	—	—	—	—	11	8	3	4
—	—	—	—	—	—	—	—	—	—	107	64	43	5
—	—	—	—	—	—	—	—	—	—	21	15	6	6
—	—	—	—	—	—	—	—	—	—	1	1	—	7
1	—	1	—	—	—	—	—	—	—	2	2	—	8
20	9	11	—	—	—	—	—	—	—	7	7	—	9
21	10	11	—	—	—	—	—	—	—	17	11	6	10
12	6	6	—	—	—	—	—	—	—	1	1	—	11
5	—	5	—	—	—	—	—	—	—	4	4	—	12
5	1	4	—	—	—	—	—	—	—	3	2	1	13
76	31	45	—	—	—	—	—	—	—	233	155	78	
1	—	1	—	—	—	—	—	—	—	1	—	1	

VINCIA

—	—	—	—	—	—	—	—	—	—	136	79	57	1
—	—	—	—	—	—	—	—	—	—	50	30	20	
—	—	—	—	—	—	—	—	—	—	10	4	6	
—	—	—	—	—	—	—	—	—	—	20	10	10	
—	—	—	—	—	—	—	—	—	—	43	26	17	
—	—	—	—	—	—	—	—	—	—	13	9	4	
1	—	1	—	—	—	—	—	—	—	22	10	12	2
20	8	12	—	—	—	—	—	—	—	34	21	13	3
—	—	—	—	—	—	—	—	—	—	59	34	25	4
2	2	—	—	—	—	—	—	—	—	149	93	56	5
—	—	—	—	—	—	—	—	—	—	22	16	6	6
—	—	—	—	—	—	—	—	—	—	1	1	—	7
1	—	1	—	—	—	—	—	—	—	2	2	—	8
20	9	11	—	—	—	—	—	—	—	14	11	3	9
24	13	11	—	—	—	—	—	—	—	18	11	7	10
16	7	9	—	—	—	—	—	—	—	1	1	—	11
5	—	5	—	—	—	—	—	—	—	7	6	1	12
5	1	4	—	—	—	—	—	—	—	3	2	1	13
94	40	54	—	—	—	—	—	—	—	468	287	181	
1	—	1	—	—	—	—	—	—	—	1	—	1	

TAVOLA XV.

Stranieri (*) secondo lo Stato di appartenenza ed il sesso.

STATO DI APPARTENENZA	PROVINCIA			COMUNE DI RÈGGIO NELL'EMILIA			STATO DI APPARTENENZA	PROVINCIA			COMUNE DI RÈGGIO NELL'EMILIA		
	M	F	T	M	F	T		M	F	T	M	F	T
1	2	3	4	5	6	7	1	2	3	4	5	6	7
EUROPA							AFRICA						
CITTÀ DEL VATICANO	—	—	—	—	—	—	Egitto	—	—	—	—	—	—
SAN MARINO	—	—	—	—	—	—	Etiopia	—	—	—	—	—	—
Albania	1	1	—	1	1	—	Liberia	—	—	—	—	—	—
Austria	3	1	2	3	1	2	Unione Sud Africana	—	—	—	—	—	—
Belgio	—	—	—	—	—	—	Possedimenti, Protettorati e Mandati belgi	—	—	—	—	—	—
Bulgaria	2	2	—	1	1	—	Possedimenti, Protettorati e Mandati britannici	—	—	—	—	—	—
Cecoslovacchia	—	—	—	—	—	—	Possedimenti, Protettorati e Mandati francesi	—	—	—	—	—	—
Danimarca	—	—	—	—	—	—	Altri Possedimenti e Protettorati	—	—	—	—	—	—
Estonia	—	—	—	—	—	—	Totale...	—	—	—	—	—	—
Finlandia	—	—	—	—	—	—	AMERICA						
Francia	3	1	2	2	—	2	Argentina	1	1	—	1	1	—
Germania	16	11	5	13	8	5	Brasile	5	2	3	—	—	—
Gran Bretagna e Irlanda del Nord (Regno Unito di)	2	1	1	1	1	—	Canada	—	—	—	—	—	—
Grecia	1	1	—	1	1	—	Cile	1	—	1	1	—	1
Irlanda, (Stato libero)	—	—	—	—	—	—	Colombia	—	—	—	—	—	—
Jugoslavia	4	2	2	4	2	2	Cuba	—	—	—	—	—	—
Lettonia	—	—	—	—	—	—	Messico	—	—	—	—	—	—
Lituania	—	—	—	—	—	—	Perù	—	—	—	—	—	—
Lussemburgo	—	—	—	—	—	—	Stati Uniti	2	1	1	—	—	—
Norvegia	—	—	—	—	—	—	Uruguay	—	—	—	—	—	—
Paesi Bassi	—	—	—	—	—	—	Venezuela	—	—	—	—	—	—
Polonia	1	—	1	1	—	1	Altri Stati e Possedimenti	—	—	—	—	—	—
Portogallo	—	—	—	—	—	—	Totale...	9	4	5	2	1	1
Romania	—	—	—	—	—	—	OCEANIA						
Spagna	—	—	—	—	—	—	Australia	—	—	—	—	—	—
Svezia	—	—	—	—	—	—	Nuova Zelanda	—	—	—	—	—	—
Svizzera	36	18	18	25	12	13	Possedimenti, Protettorati e Mandati britannici	—	—	—	—	—	—
Turchia (parte europea)	—	—	—	—	—	—	Possedimenti francesi	—	—	—	—	—	—
Ungheria	—	—	—	—	—	—	Possedimenti e Mandati giapponesi	—	—	—	—	—	—
U.R.S.S. (parte europea)	2	1	1	2	1	1	Possedimenti olandesi	—	—	—	—	—	—
Altri Stati e Possedimenti	—	—	—	—	—	—	Possedimenti U.S.A.	—	—	—	—	—	—
Totale...	71	39	32	54	28	28	Totale...	—	—	—	—	—	—
ASIA							In complesso...						
Afganistan, Nepal, Persia, Siam	—	—	—	—	—	—	<i>di cui con dimora abituale...</i>	61	30	31	45	22	23
Cina	—	—	—	—	—	—							
Giappone	1	—	1	1	—	1							
India Britannica	—	—	—	—	—	—							
Turchia (parte asiatica)	—	—	—	—	—	—							
U.R.S.S. (parte asiatica)	—	—	—	—	—	—							
Possedimenti, Protettorati e Mandati britannici	—	—	—	—	—	—							
Possedimenti, Protettorati e Mandati francesi	—	—	—	—	—	—							
Altri Stati, Possedimenti e Protettorati	—	—	—	—	—	—							
Totale...	1	—	1	1	—	1							

(*) Vedasi avvertenza n. 17 a pag. 6.

TAVOLA XVI.

Censiti in età di 6 anni e più che sapevano leggere (*).

CIRCOSCRIZIONI (*)	CENSITI IN ETÀ DI 6 ANNI E PIÙ						SU 100 CENSITI IN ETÀ DI 6 ANNI E PIÙ SAPEVANO LEGGERE		
	in complesso			che sapevano leggere			M F	M	F
	M F	M	F	M F	M	F			
1	2	3	4	5	6	7	8	9	10
COMUNI									
Albinea	4.806	2.464	2.342	4.346	2.276	2.070	90	92	88
Bagnolo in Piano	4.624	2.288	2.336	4.096	2.085	2.011	89	91	86
Baiso	4.856	2.486	2.370	3.704	1.979	1.725	76	80	73
Bibbiano	5.196	2.473	2.723	4.460	2.221	2.239	86	90	82
Boretto	3.671	1.802	1.869	3.384	1.692	1.692	92	94	91
Brescello	4.497	2.226	2.271	4.244	2.155	2.089	94	97	92
Busana	1.832	935	897	1.615	863	752	88	92	84
Cadelbosco di Sopra	6.616	3.254	3.362	5.845	2.984	2.861	88	92	85
Campagnola Emilia	4.271	2.086	2.185	3.672	1.899	1.773	86	91	81
Campègine	3.521	1.724	1.797	3.173	1.595	1.578	90	93	88
Carpineti	5.639	3.018	2.621	4.411	2.488	1.928	78	82	74
Casalgrande	6.213	3.050	3.163	5.708	2.818	2.890	92	92	91
Casina	4.758	2.478	2.280	3.839	2.086	1.753	81	84	77
Castellarano	4.896	2.442	2.454	4.174	2.127	2.047	85	87	83
Castelnovo di Sotto	5.835	2.801	3.034	5.179	2.592	2.587	89	93	85
Castelnovo ne' Monti	6.931	3.649	3.282	5.615	3.055	2.560	81	84	78
Cavriago	3.869	1.842	2.027	3.332	1.659	1.673	86	90	83
Ciano d'Enza	4.204	2.153	2.051	3.437	1.810	1.627	82	84	79
Collagna	1.743	856	887	1.431	740	691	82	86	78
Corrèggio	16.451	8.014	8.437	14.622	7.396	7.226	89	92	86
Fàbbriico	4.112	1.965	2.147	3.499	1.763	1.736	85	90	81
Gattatico	4.924	2.462	2.462	4.514	2.283	2.231	92	93	91
Gualtieri	5.951	2.894	3.057	5.366	2.701	2.665	90	93	87
Guastalla	11.532	5.615	5.917	10.288	5.207	5.081	89	93	86
Ligòncchio	2.021	1.040	981	1.775	951	824	88	91	84
Luzzara	8.556	4.150	4.406	7.446	3.740	3.706	87	90	84
Montecchio Emilia	4.651	2.227	2.424	4.194	2.061	2.133	90	93	88
Novellara	8.871	4.239	4.632	7.673	3.843	3.830	86	91	83
Poviglio	5.501	2.684	2.817	4.967	2.487	2.480	90	93	88
Quattro Castella	5.693	2.862	2.831	5.096	2.631	2.465	90	92	87
Ramiseto	2.704	1.304	1.310	2.114	1.188	926	78	85	71
Reggiolo	6.862	3.326	3.536	5.869	3.048	2.821	86	92	80
Règgio nell'Emilia	81.648	40.213	41.435	74.422	37.391	37.031	91	93	89
Rio Saliceto	3.476	1.681	1.795	2.975	1.520	1.455	86	90	81
Rolo	3.292	1.617	1.675	2.867	1.489	1.378	87	92	82
Rubiera	5.197	2.496	2.701	4.617	2.278	2.339	89	91	87
San Martino in Rio	4.659	2.293	2.366	4.118	2.096	2.022	88	91	85
San Polo d'Enza in Caviano	3.632	1.814	1.818	3.154	1.624	1.530	87	90	84
Sant'Ilario d'Enza	3.980	1.918	2.062	3.544	1.762	1.782	89	92	86
Scandiano	11.181	5.442	5.739	9.979	4.947	5.032	89	91	88
Toano	4.726	2.454	2.272	3.994	2.161	1.833	85	88	81
Vetto	3.027	1.630	1.397	2.478	1.404	1.074	82	86	77
Vezzano sul Cròstolo	3.500	1.713	1.787	2.956	1.513	1.443	84	88	81
Viano	3.390	1.739	1.651	2.736	1.475	1.261	81	85	76
Villa Minozzo	6.537	3.443	3.094	5.498	3.069	2.429	84	89	79
ZONE E REGIONI AGRARIE (*)									
LVI - Alta montagna della Secchia e dell'Enza	14.837	7.668	7.169	12.433	6.811	5.622	84	89	78
LVII - Media montagna della Secchia e dell'Enza	29.937	15.715	14.222	24.041	13.168	10.873	80	84	76
Regione di Montagna...	44.774	23.383	21.391	36.474	19.979	16.495	81	85	77
LVIII - Alto colle	15.990	8.047	7.943	18.303	6.925	6.378	83	86	80
LIX - Colle-piano	31.525	15.632	15.893	28.283	14.296	13.987	90	91	88
Regione di Collina...	47.515	23.679	23.836	41.586	21.221	20.365	88	90	85
LX - Alta pianura di Reggio nell'Emilia	130.275	63.764	66.511	117.405	58.949	58.456	90	92	88
LXI - Bassa pianura reggiana	91.488	44.526	46.962	80.961	40.998	39.963	88	92	85
Regione di Pianura...	221.763	108.290	113.473	198.366	99.947	98.419	89	92	87
Provincia...	314.052	155.352	158.700	276.426	141.147	135.279	88	91	85

(*) Vedansi avvertenze nn. 1, 2 e 18 a pagg. 3, 4 e 6.

TAVOLA XVII.

Analfabeti secondo l'età (*), il sesso e le categorie professionali (*).

PROVINCIA

ETÀ IN ANNI COMPIUTI (*)	IN COMPLESSO	CATEGORIE PROFESSIONALI (*)							
		Agricoltura e caccia	Industria	Trasporti e comunicazioni	Commercio	Servizi domestici	Altre categorie professionali (1)	Condizioni non professionali	
1	2	3	4	5	6	7	8	9	
6-9.....	M F	2.850	18	—	—	—	2	3	2.827
	M	1.411	13	—	—	—	1	—	1.397
	F	1.439	5	—	—	—	1	3	1.430
10-14.....	M F	395	141	10	1	4	8	1	230
	M	224	105	7	1	2	2	1	106
	F	171	36	3	—	2	6	—	124
15-19.....	M F	780	474	55	1	12	25	1	212
	M	447	349	42	1	9	2	—	44
	F	333	125	13	—	3	23	1	168
da 6 a 19 anni ...	M F	4.025	633	65	2	16	35	5	3.269
	M	2.082	467	49	2	11	5	1	1.547
	F	1.943	166	16	—	5	30	4	1.722
20-29.....	M F	2.144	1.193	153	80	15	52	10	641
	M	1.236	918	145	79	13	4	7	70
	F	908	275	8	1	2	48	3	571
30-39.....	M F	2.936	1.068	126	25	24	39	11	1.643
	M	976	737	106	24	16	3	3	87
	F	1.960	331	20	1	8	36	8	1.556
da 20 a 39 anni ...	M F	5.080	2.261	279	105	39	91	21	2.284
	M	2.212	1.655	251	103	29	7	10	157
	F	2.868	606	28	2	10	84	11	2.127
40-49.....	M F	5.541	1.660	247	44	49	57	20	3.464
	M	1.622	1.225	214	42	34	4	14	89
	F	3.919	435	33	2	15	53	6	3.375
50-64.....	M F	11.640	3.628	504	133	157	97	63	7.058
	M	4.228	3.217	479	131	112	16	24	249
	F	7.412	411	25	2	45	81	39	6.809
da 40 a 64 anni ...	M F	17.181	5.288	751	177	206	154	83	10.522
	M	5.850	4.442	693	173	146	20	38	338
	F	11.331	846	58	4	60	134	45	10.184
65 anni-∞ ...	M F	11.315	2.784	272	60	103	61	112	7.923
	M	4.051	2.580	253	60	60	12	57	1.029
	F	7.264	204	19	—	43	49	55	6.894
Età ignota.	M F	25	4	—	—	—	—	—	21
	M	10	2	—	—	—	—	—	8
	F	15	2	—	—	—	—	—	13
In complesso ...	M F	37.626	10.970	1.367	344	364	341	221	24.019
	M	14.205	9.146	1.246	338	246	44	106	3.079
	F	23.421	1.824	121	6	118	297	115	20.940

(*) Vedansi avvertenze nn. 13 e 19 a pagg. 5 e 6.

(1) Banca e assicurazione - Difesa del Paese - Amministrazione pubblica ed organizzazioni sindacali - Amministrazione privata - Culto - Professioni ed arti liberali - Proprietari e benestanti.