

ISTITUTO CENTRALE DI STATISTICA DEL REGNO D'ITALIA

VII CENSIMENTO GENERALE
DELLA POPOLAZIONE

21 APRILE 1931-IX

VOLUME III

FASCICOLO 44

PROVINCIA DI FIRENZE



ROMA
ISTITUTO POLIGRAFICO DELLO STATO
LIBRERIA
1934 - ANNO XII

VII CENSIMENTO GENERALE DELLA POPOLAZIONE

DELLA PROVINCIA DI FIRENZE

STATISTICA

TOMO III

PROVINCIA DI FIRENZE

VII CENSIMENTO GENERALE DELLA POPOLAZIONE - (Prov. di FIRENZE)

ERRATA-CORRIGE

Pag. 12	Tav. IV	Colonna 9	Riga 16	<i>invece di 5.990</i>	<i>leggasi 25.090</i>
» 13	» IV	» 15	» 18	» 1,4	» 1.463
» 24	» VIII	» 3	» 1	» 9	» 959
» 32	» XI	» 11	» 40	»	» 1

INDICE

1 - AVVERTENZE	Pag.	VI
2 - NOTE ILLUSTRATIVE :		
1 - <i>Variazioni territoriali.</i>	»	VII
2 - <i>Popolazione presente e residente.</i>	»	VII
3 - <i>Densità</i>	»	VII
4 - <i>Popolazione agglomerata e sparsa - Presenti con dimora temporanea - Assenti temporaneamente.</i>	»	VIII
5 - <i>Famiglie di censimento e famiglie naturali</i>	»	VIII
6 - <i>Convivenze.</i>	»	IX
7 - <i>Sesso ed età</i>	»	XII
8 - <i>Stato civile.</i>	»	XII
9 - <i>Luogo di nascita.</i>	»	XIV
10 - <i>Professioni</i>	»	XIV
11 - <i>Religione</i>	»	XVIII
12 - <i>Stranieri</i>	»	XVIII
13 - <i>Analfabetismo</i>	»	XVIII
3 - AVVERTENZE ALLE TAVOLE	»	3
4 - TAVOLE :		
I - Famiglie secondo il numero dei membri	Pag.	8
II - Famiglie secondo il tipo e la composizione	»	10
III - Famiglie secondo il tipo, la composizione ed il numero dei membri	»	11
IV - Famiglie naturali secondo il numero dei membri	»	12
V - Famiglie naturali secondo la condizione sociale del capo famiglia	»	14
VI - Famiglie naturali secondo il numero dei membri e la condizione sociale del capo famiglia	»	16
VII - Convivenze secondo la specie. — Sesso e qualità dei componenti	»	18
VIII - Popolazione presente secondo l'età, l'anno di nascita, il sesso e lo stato civile	»	19
IX - Popolazione presente secondo l'età, il sesso e lo stato civile	»	26
X - Popolazione presente secondo il luogo di nascita, i grandi gruppi di età ed il sesso	»	30
XI - Popolazione presente secondo il luogo di nascita, i grandi gruppi di età, il sesso e lo stato civile	»	32
XII - Popolazione presente in età di 10 anni e più secondo la professione o condizione ed il sesso. — Disoccupati nella popolazione in età dai 15 ai 64 anni	»	34
XIII - Popolazione presente secondo la professione o condizione, l'età ed il sesso	»	40
XIV - Non cattolici secondo la condizione sociale del capo famiglia, la religione ed il sesso	»	50
XV - Stranieri secondo lo Stato di appartenenza ed il sesso	»	51
XVI - Censiti in età di 6 anni e più che sapevano leggere	»	52
XVII - Analfabeti secondo l'età, il sesso e le categorie professionali	»	53

AVVERTENZE

1. — Le cifre della popolazione presente e residente al 21 aprile 1931-IX, corrispondono a quelle pubblicate con R. decreto 16 aprile 1932-X, n. 324 (Gazzetta Ufficiale 20 aprile 1932-X), successivamente rettificata con R. decreto 5 dicembre 1932-XI, n. 2064 (Gazzetta Ufficiale 6 aprile 1933-XI).

2. — I dati concernenti la classificazione dei Comuni della Provincia secondo la densità e secondo l'importanza demografica sono contenuti nel *Volume I "Relazione Preliminare"*.

3. — I dati relativi alla superficie, altimetria e densità dei singoli Comuni, nonché i dati sulla popolazione presente e residente dei Comuni e delle singole Frazioni di censimento, sono contenuti nel *Volume II "Popolazione dei Comuni e delle Frazioni di censimento"*.

4. — I risultati del VII Censimento generale della popolazione — secondo il piano completo di elaborazione — vengono pubblicati in 92 fascicoli provinciali che costituiscono il *III Volume*.

Nel *IV Volume*, contenente la *Relazione generale*, saranno pubblicati anche i dati per Compartimenti, Ripartizioni geografiche e Regno.

5. — I dati sulle professioni, classificati secondo 339 voci, vengono pubblicati solo per le Province di Roma e Genova: per le altre Province i dati sono classificati secondo 56 classi professionali.

6. — Quando nelle *Note illustrative* che precedono le tavole, le cifre contenute nei prospetti di confronto con i passati censimenti non risalgono fino al 1901, ciò significa che mancano i dati relativi ai censimenti non menzionati.

7. — Nei prospetti o nelle tavole della presente pubblicazione sono adoperati i seguenti segni convenzionali:

linea (—) quando il fenomeno non esiste; puntini (..) quando le cifre proporzionali non raggiungono le cifre significative dell'ordine minimo considerato (0,1 oppure 0,01).

NOTE ILLUSTRATIVE

1. - Variazioni territoriali. — In seguito alle variazioni verificatesi nella circoscrizione provinciale dal 1901 al 1931, la popolazione presente, riferita al 1° dicembre 1921, è diminuita di 247.696 abitanti.

DATA DEL DECRETO DI VARIAZIONE	VARIAZIONI (*)		POPOLAZIONE PRESENTE AL 1° DICEMBRE 1921	
	in aumento	in diminuzione	in aumento	in dimin.
4 marzo 1923	—	Staccato l'ex Circondario di Rocca S. Casciano passato alla Prov. di Forlì	—	59.927
15 novembre 1925	—	Staccati 5 Comuni (1) passati alla Prov. di Pisa	—	47.394
2 gennaio 1927	—	Staccato l'ex Circondario di Pistòia	—	140.375
		Totale . . .	—	247.696

(*) Indicazioni dettagliate circa le variazioni di circoscrizioni territoriali sono contenute nei seguenti volumi editi dall'Istituto Centrale di Statistica: « *Variazioni di territorio e di nome avvenute nelle circoscrizioni amministrative del Regno dal 1° dicembre 1921 al 31 dicembre 1924* »; « *Idem. idem. dal 1° gennaio 1925 al 31 marzo 1927* ».

(1) I 5 Comuni staccati sono: Castelfranco di Sotto, Montopoli in Val d'Arno, San Miniato, Santa Croce sull'Arno, Santa Maria a Monte.

2. - Popolazione presente e residente. — La popolazione presente, nelle circoscrizioni alle date dei censimenti (Prosp. 1), è aumentata dal 1901 al 1921 più rapidamente per le femmine che per i maschi; dal 1921 al

Prosp. 1. — POPOLAZIONE PRESENTE.
(nelle circoscrizioni alle date dei censimenti)

CENSIMENTI	POPOLAZIONE		MASCHI		FEMMINE		M per 1000 F	Superficie Km ² (*)
	N.	Aumenti o dim. (-)	N.	Aumenti o dim. (-)	N.	Aumenti o dim. (-)		
1901 10 febbraio	939.054		471.857		467.197		1010	5.873,29
1911 10 giugno	999.423	60.369	497.604	25.747	501.819	34.622	992	5.873,29
1921 1° dicembre	1.041.777	42.354	513.757	16.153	528.020	26.201	973	5.873,29
1931 21 aprile	840.287	-201.490	409.123	-104.634	431.164	-96.856	949	5.879,67

(*) Le superfici delle circoscrizioni provinciali, esistenti alle date dei Censimenti 1901, 1911 e 1921, sono state ricalcolate sulla base degli elementi disponibili alla data di pubblicazione del presente fascicolo.

1931 ha subito una notevole riduzione per la perdita complessiva di 247.696 abitanti dovuta alle variazioni territoriali dianzi elencate. Il rapporto dei sessi (M per 1000 F) è andato continuamente diminuendo e, mentre nel 1901 segnava un'eccedenza di 10 maschi per 1000 femmine, presenta nel 1931 una deficienza di 51 maschi per 1000 femmine.

Considerando, invece, la popolazione presente riferita alla circoscrizione del 1931 (Prosp. 2), si riscontra anche tra il 1921 ed il 1931 un aumento che, in cifra assoluta, è di poco inferiore a quello verificatosi tra il 1901 ed il 1911 e superiore di più della metà a quello tra il 1911 ed il 1921. (1) Aumenti analoghi si sono verificati anche nella popolazione residente, riferita alla circoscrizione del 1931.

Prosp. 2. — POPOLAZIONE PRESENTE E RESIDENTE.
(nella circoscrizione del 1931)

CENSIMENTI	POPOLAZIONE					
	PRESENTE			RESIDENTE		
	N.	Aumenti		N.	Aumenti	
		N.	%		N.	%
1901. . . .	714.887			711.427		
1911. . . .	763.835	48.948	6,8	761.695	50.268	7,1
1921. . . .	794.081	30.246	4,0	794.203	32.508	4,3
1931. . . .	840.287	46.206	5,8	834.150	39.947	5,0

3. - Densità. — La densità della popolazione (Prospetto 3 a pag. VIII), che nel complesso della Provincia è nel 1931 maggiore di circa un quinto di quella del 1901, è andata crescendo, nel trentennio considerato, molto più rapidamente nel Capoluogo che nel resto della Provincia, e del pari nelle Regioni di pianura e di collina dove la popolazione è stata sempre più densa, in confronto alla Regione di montagna.

(1) Per le notevoli variazioni intervenute nella circoscrizione della Provincia non è stato possibile riferire alla circoscrizione del 1931 nè le cifre del movimento naturale nè quelle del movimento migratorio nei periodi intercensuali.

Prosp. 3. — DENSITÀ PER KM² DELLA POPOLAZIONE PRESENTE.
(nella circoscrizione del 1931)

CENSIMENTI	PROVINCIA	CAPOLUOGO	RESTO DELLA PROVINCIA	REGIONI AGRARIE		
				M	C	P
1901.	184	2354	124	51	209	291
1911.	197	2571	131	54	223	319
1921.	205	2764	134	56	232	326
1931.	217	3039	139	52	246	355

4. — Popolazione agglomerata e sparsa — Presenti con dimora temporanea — Assenti temporaneamente. —

La percentuale della popolazione sparsa (Prosp. 4) è variata lievemente fino al 1921 ed ha subito, invece, una sensibile diminuzione dal 1921 al 1931.

In quest'ultimo periodo la popolazione sparsa ha subito una diminuzione del 20,5 %, mentre la popolazione agglomerata ha avuto un aumento del 21,3 %.

Prosp. 4. — POPOLAZIONE PRESENTE AGGLOMERATA E SPARSA.
(nella circoscrizione del 1931)

CENSIMENTI	POPOLAZIONE		% SPARSA
	agglomerata	sparsa	
1901.	433.538	281.349	39,4
1911.	454.534	309.301	40,5
1921.	499.856	294.225	37,1
1931.	606.482	233.805	27,8

Nelle circoscrizioni alle date dei censimenti, i presenti con dimora temporanea rappresentavano nel 1901 il 2,6 % della popolazione presente; il 2,5 % nel 1911; l'1,8 % nel 1921; il 3,1 % nel 1931.

I temporaneamente assenti, sempre nelle circoscrizioni alle date dei censimenti, costituivano nel 1901 il 2,7 % della popolazione residente; nel 1911 il 3,6 %; nel 1921 il 2,7 % e nel 1931 il 2,3 %.

Salvo che nel 1931, le percentuali dei presenti con dimora temporanea sono inferiori, negli altri tre censimenti considerati, a quelle dei temporaneamente assenti.

5. — Famiglie di censimento e famiglie naturali. —

Le variazioni più caratteristiche nella composizione delle famiglie di censimento secondo il numero dei membri, dal 1921 al 1931 (Prosp. 5), si compendiano in un incremento nella percentuale delle famiglie di un membro

(da 5,8 nel 1921 a 6,5 nel 1931), in una diminuzione in quella delle famiglie di 6 membri (da 10,3 a 9,2) e in una diminuzione più notevole in quella delle famiglie con 7 e più membri, che nel 1921 formavano il 20,3 % e nel 1931 solo il 15,2 % del totale delle famiglie. Corrispondentemente si è verificato un incremento nella percentuale delle famiglie con 2, 3, 4 e 5 membri che da 63,6 nel 1921 è passata a 69,1 nel 1931.

La percentuale dei componenti le famiglie di un membro, sul totale della popolazione censita nelle famiglie, è aumentata, parallelamente, da 1,2 a 1,5; quelle dei componenti le famiglie di 6 membri e di 7 e più membri sono diminuite rispettivamente da 13,0 a 12,6 e da 38,8 a 31,1, e quella dei componenti le famiglie di 2, 3, 4 e 5 membri da 47,0 nel 1921 è passata a 54,8 nel 1931.

Prosp. 5 (*). — FAMIGLIE DI CENSIMENTO SECONDO IL NUMERO DEI MEMBRI.
(nelle circoscrizioni alle date dei censimenti)

NUMERO DEI MEMBRI	FAMIGLIE		COMPONENTI	
	1931	1921	1931	1921
1	6,5	5,8	1,5	1,2
2	14,6	14,2	6,6	6,0
3	20,3	17,6	13,8	11,1
4	19,7	17,5	17,9	14,8
5	14,5	14,3	16,5	15,1
6	9,2	10,3	12,6	13,0
7	5,3	6,8	8,5	10,0
8	3,4	4,4	6,1	7,4
9	2,1	2,9	4,3	5,4
10 e più.	4,4	6,2	12,2	16,0
Totale	100,0	100,0	100,0	100,0

(*) Vedasi Tav. I a pag. 8.

Nelle circoscrizioni alle date dei censimenti il numero medio dei membri per famiglia, che nel 1911 era 4,9, è diminuito a 4,7 nel 1921 e a 4,4 nel 1931. Nel 1931 il numero medio dei membri era: nel Capoluogo 3,7; nel resto della Provincia 4,9; nella Regione agraria di montagna 4,8; di collina 4,3; di pianura 4,6.

Secondo il tipo (Tav. III a pag. 11), del complesso delle famiglie con due o più membri l'88,1 % era composto di soli parenti ed affini; le famiglie irregolari rappresentavano soltanto l'1,9 % dello stesso complesso.

Secondo il tipo ed il numero dei membri, escluse le famiglie di un solo membro e quelle composte di soli estranei, la distribuzione era, nel 1931, la seguente:

**Prosp. 6 (*) — FAMIGLIE DI CENSIMENTO
SECONDO IL TIPO E LA COMPOSIZIONE (I).**

NUMERO DEI MEMBRI	FAMIGLIE			
	di soli parenti ed affini	altre	Totale	irregolari
2	16,5	8,7	15,6	28,9
3	22,2	18,2	21,7	22,2
4	21,2	19,6	21,0	17,9
5	15,2	17,6	15,5	13,1
6	9,5	12,4	9,9	7,4
7	5,4	8,3	5,7	4,5
8	3,4	4,9	3,6	2,8
9	2,1	3,5	2,3	0,9
10 e più	4,5	6,8	4,7	2,3
Totale	100,0	100,0	100,0	100,0

(*) Vedasi Tav. III a pag. 11.

(1) Escluse le famiglie di un solo membro e quelle composte di soli estranei.

Nelle famiglie composte di *soli parenti ed affini* la percentuale massima (22,2) si riscontra in quelle di 3 membri, nelle *altre* (19,6) in quelle di 4, nelle *irregolari* (28,9) in quelle di 2.

Le famiglie naturali, classificate secondo la condizione sociale del capo famiglia, si suddividono nel modo seguente:

**Prosp. 7 (*) — FAMIGLIE NATURALI
SECONDO LA CONDIZIONE SOCIALE DEL CAPO FAMIGLIA.**

CONDIZIONE SOCIALE DEL CAPO FAMIGLIA	FAMIGLIE	COMPONENTI	COMPOSIZIONE MEDIA DELLE FAMIGLIE
Addetti all'agricoltura	25,4	36,1	6,2
Conducenti terreni propri	3,1	3,8	5,4
Fittavoli	0,5	0,6	5,5
Mezzadri e coloni	14,3	24,6	7,6
Giornalieri ed operai di campagna	5,1	4,8	4,1
Altri addetti all'agricoltura	2,4	2,3	4,2
Industriali	4,9	5,1	4,6
Commercianti	8,5	8,2	4,3
Artigiani	5,9	5,4	4,0
Operai	27,2	24,8	4,0
Personale di servizio e di fatica	5,0	4,1	3,6
Forze armate	0,7	0,6	3,8
Ufficiali	0,3	0,3	3,3
Impiegati	8,6	7,1	3,7
Culto, professioni ed arti liberali	3,2	2,3	3,1
Proprietari e benestanti	1,9	1,2	2,7
Condizioni non professionali	8,4	4,8	2,5
Complesso	100,0	100,0	4,4

(*) Vedansi Tavv. V e VI alle pagg. 14 e 16.

Le percentuali più elevate sono date dalle famiglie di operai e di agricoltori, le due principali categorie delle quali si compone la popolazione. Il numero medio di membri nelle famiglie naturali è 4,4: il massimo (6,2) si riscontra nelle famiglie degli agricoltori e, tra questi, in quelle dei mezzadri e coloni (7,6). Superano la media generale di 4,4 anche le famiglie degli industriali.

6. - Convivenze. — La popolazione censita nelle convivenze al 1931 (Tav. VII a pag. 18) rappresenta il 4,2 % della popolazione totale (3,2 % nel 1921) e vi contribuisce con grande prevalenza il Capoluogo, che comprende l'80,7 % della popolazione censita nelle convivenze dell'intera Provincia. La composizione media delle convivenze, nelle circoscrizioni alle date dei censimenti, risultò di persone 34,6 nel 1931, di 42,4 nel 1921 e di 43,0 nel 1911.

Prosp. 8 (*) — CONVIVENZE.

N. d'ordine	SPECIE DELLE CONVIVENZE	COMPONENTI		
		M	F	F
1	Alberghi, locande, pensioni, affittaletti	20,5	16,3	26,9
2	Istituti di cura non militari (ospedali, case di cura, manicomi)	17,0	12,2	24,3
3	Istituti di cura militari (ospedali, case di cura, manicomi)	1,8	3,0	0,1
4	Istituti di educazione non retti da religiosi (collegi, convitti, orfanotrofi, case di correzione)	5,0	6,1	3,3
5	Istituti di educazione retti da religiosi (collegi, convitti, seminari, orfanotrofi, case di correzione)	14,8	9,8	22,3
6	Comunità religiose (esclusi i seminari)	5,4	3,5	8,4
7	Istituti di assistenza (ospizi, ricoveri di mendicizia, brefotrofi, dormitori gratuiti, asili per i senza tetto, sale per emigranti)	10,1	8,6	12,5
8	Caserme, posti di guardia, baracamenti militari, Regie navi	21,5	35,6	—
9	Navi mercantili e barche	—	—	—
10	Stabilimenti carcerari non militari (carceri giudiziarie e case di arresto, case di reclusione, ergastoli, stabilimenti di pena speciali)	2,2	3,3	0,3
11	Stabilimenti carcerari militari (carceri, reclusori, stabilimenti di pena)	0,1	0,1	—
12	Altre specie di convivenze (camerate, baracche di operai o di giornalieri di campagna, caserme di pompieri, ecc.)	1,6	1,5	1,9
	Totale	100,0	100,0	100,0

(*) Vedasi Tav. VII a pag. 18.

Prosp. II (*). — POPOLAZIONE PRESENTE SECONDO L'ETÀ, IL SESSO E LO STATO CIVILE.

ETÀ	IN COMPLESSO			STATO CIVILE												M per 1000 F
				Celibi e nubili			Coniugati			Vedovi			Separati legalmente e divorziati			
	MF	M	F	MF	M	F	MF	M	F	MF	M	F	MF	M	F	
0	1,6	1,7	1,6	3,2	3,2	3,2	—	—	—	—	—	—	—	—	—	1038
1	1,6	1,7	1,5	3,1	3,2	3,1	—	—	—	—	—	—	—	—	—	1051
2	1,6	1,6	1,5	3,1	3,1	3,1	—	—	—	—	—	—	—	—	—	1030
3	1,7	1,7	1,6	3,3	3,3	3,2	—	—	—	—	—	—	—	—	—	1029
4	1,6	1,7	1,6	3,2	3,2	3,2	—	—	—	—	—	—	—	—	—	1033
5	1,7	1,8	1,6	3,4	3,5	3,4	—	—	—	—	—	—	—	—	—	1049
6	1,7	1,8	1,7	3,4	3,5	3,4	—	—	—	—	—	—	—	—	—	1043
7	1,8	1,9	1,7	3,5	3,6	3,5	—	—	—	—	—	—	—	—	—	1048
8	1,8	1,9	1,7	3,6	3,6	3,6	—	—	—	—	—	—	—	—	—	1029
9	2,0	2,1	1,9	4,0	4,0	3,9	—	—	—	—	—	—	—	—	—	1045
10	2,0	2,1	1,9	3,9	4,0	3,8	—	—	—	—	—	—	—	—	—	1059
11	1,6	1,7	1,5	3,2	3,2	3,1	—	—	—	—	—	—	—	—	—	1054
12	1,0	1,0	0,9	1,9	1,9	1,9	—	—	—	—	—	—	—	—	—	1026
13	0,9	1,0	0,9	1,8	1,8	1,8	—	—	—	—	—	—	—	—	—	1009
14	1,1	1,2	1,1	2,2	2,3	2,2	—	—	—	—	—	—	1050
15	1,6	1,6	1,6	3,2	3,1	3,2	—	—	—	—	—	—	976
16	1,9	1,9	1,9	3,7	3,6	3,8	—	—	—	—	—	—	959
17	1,9	1,9	1,9	3,7	3,6	3,8	—	—	—	—	966
18	2,0	2,0	2,0	3,9	3,8	4,0	0,1	..	0,1	0,1	—	0,2	940
19	1,9	1,9	1,8	3,5	3,5	3,6	0,1	..	0,2	..	—	..	0,1	—	0,1	963
20	1,9	1,9	2,0	3,6	3,6	3,6	0,3	0,1	0,5	..	—	..	—	—	—	916
21-24	7,4	7,5	7,4	11,7	12,9	10,5	3,5	1,6	5,4	0,2	0,1	0,2	1,3	0,6	1,9	970
25-29	8,3	8,3	8,3	7,3	8,2	6,3	10,9	9,3	12,6	0,8	0,7	0,8	4,3	2,7	5,6	951
30-34	7,7	7,5	8,0	3,3	2,9	3,6	14,2	13,8	14,7	1,7	1,5	1,8	9,9	7,8	11,7	888
35-39	7,0	6,7	7,4	2,1	1,5	2,8	13,7	13,4	13,9	3,2	2,3	3,6	15,3	15,4	15,3	850
40-44	6,8	6,5	7,0	1,6	1,2	2,0	13,2	13,3	13,1	5,8	3,7	6,7	16,5	16,2	16,7	877
45-49	6,1	5,9	6,2	1,3	1,0	1,6	11,6	12,0	11,3	7,1	5,5	7,7	14,2	13,9	14,5	908
50-54	5,2	5,2	5,3	1,1	0,9	1,3	9,7	10,2	9,2	8,3	7,8	8,5	13,4	13,6	13,2	934
55-59	4,7	4,7	4,6	1,0	0,8	1,1	8,2	8,9	7,5	10,6	10,7	10,6	10,9	11,8	10,1	965
60-64	4,0	3,9	4,0	0,8	0,7	0,8	6,2	6,9	5,5	13,4	13,6	13,3	6,1	6,7	5,6	939
65-69	3,4	3,4	3,4	0,6	0,6	0,7	4,6	5,5	3,7	15,7	16,7	15,3	4,0	5,8	2,6	964
70-74	2,2	2,2	2,2	0,4	0,4	0,4	2,3	3,0	1,6	14,2	15,5	13,7	2,2	3,4	1,1	929
75-79	1,3	1,2	1,4	0,2	0,2	0,3	1,0	1,4	0,6	10,5	11,5	10,0	1,3	1,6	1,1	839
80-84	0,7	0,6	0,7	0,1	0,1	0,1	0,3	0,5	0,1	6,3	7,7	5,8	0,4	0,5	0,3	827
85-89	0,2	0,2	0,2	0,1	0,1	..	1,9	2,3	1,7	—	—	—	746
90-94	0,3	0,4	0,2	—	—	—	811
95-99	—	—	—	—	—	—	(**)
100 e oltre	—	—	—	—	—	—	—	—	—	—	—	—	—	—	—	—
65-∞	7,8	7,6	7,9	1,4	1,3	1,5	8,2	10,4	6,1	48,9	54,1	46,7	7,9	11,3	5,1	914
In complesso	100,0	100,0	100,0	100,0	100,0	100,0	100,0	100,0	100,0	100,0	100,0	100,0	100,0	100,0	100,0	949

(*) Vedi Tav. VIII a pag. 19. — (**) M 7, F 16.

DISTRIBUZIONE DELLA POPOLAZIONE PRESENTE PER ETÀ, SESSO E STATO CIVIL
(cifre proporzionali a 1 milione di abitanti)

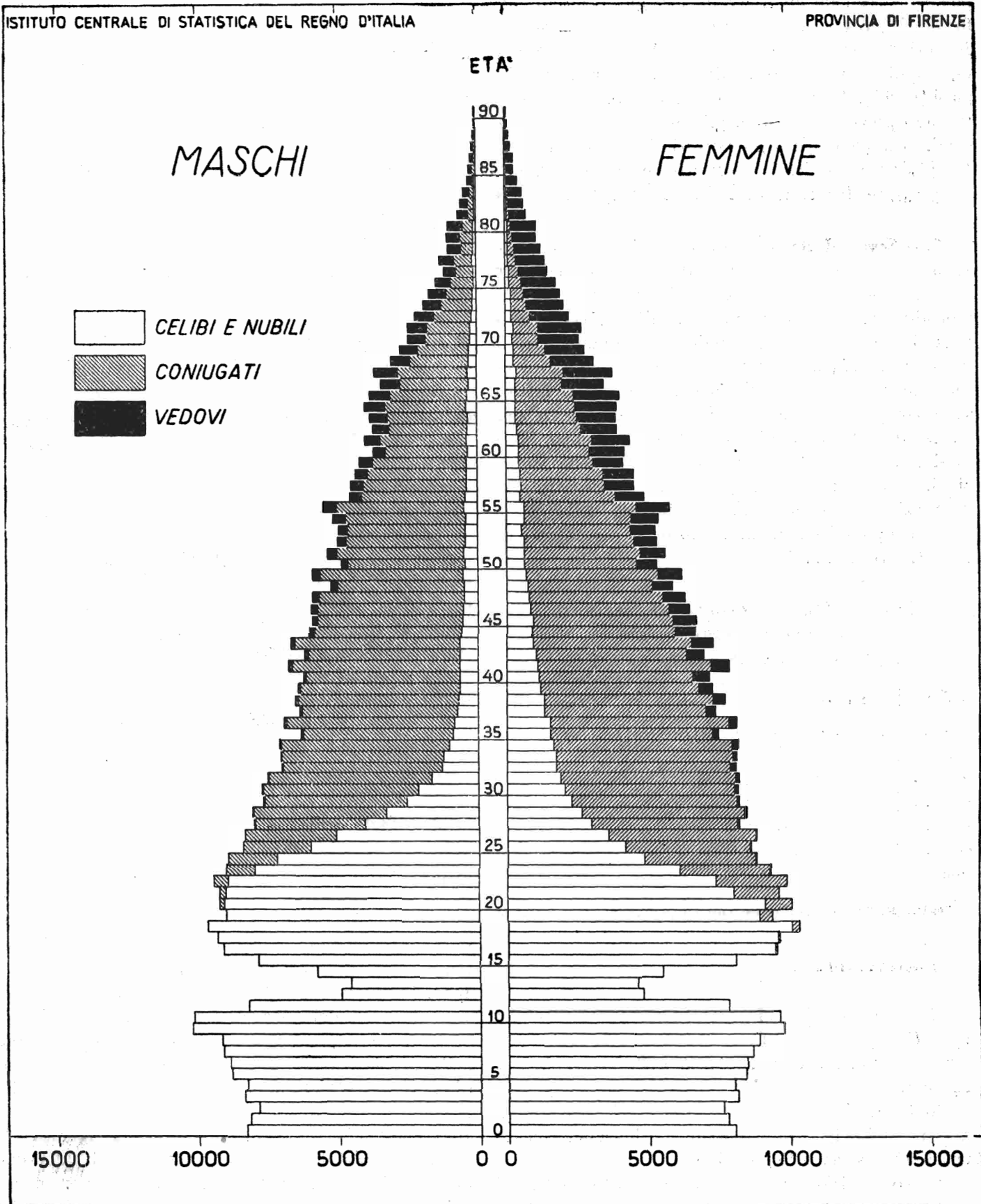

La più alta percentuale della popolazione censita nelle convivenze (Prosp. 8 a pag. IX e Tav. VII a pag. 18) spetta alle Caserme, posti di guardia, baraccamenti militari, ecc. (21,5 %, di cui 20,5 % nel Capoluogo); seguono gli Alberghi, locande, pensioni, affittaletti (20,5 %, di cui 18,9 % nel Capoluogo); gli Istituti di cura non militari (17,0 %, di cui 12,9 % nel Capoluogo); gli Istituti di educazione retti da religiosi (14,8 %, di cui 9,2 % nel Capoluogo). Le donne si trovano prevalentemente negli Alberghi, locande, pensioni, ecc. (26,9 %); negli Istituti di cura non militari (24,3 %); negli Istituti di educazione retti da religiosi (22,3 %); negli Istituti di assistenza (12,5 %).

7. - Sesso ed età. — Le variazioni nella composizione per età della popolazione dei due sessi, dal 1901 al 1931, sono dovute all'azione dei fattori: natalità, mortalità, movimento migratorio. Sulle variazioni verificatesi dal 1921 al 1931 può avere influito pure il distacco di una parte di territorio di carattere prevalentemente rurale. Poichè l'azione di tutti questi fattori sulla composizione per età è troppo complessa per essere trattata in ogni particolare, è d'uopo limitarsi a segnalare l'andamento generale delle variazioni. Dal 1901 al 1931 (Prosp. 9) si riscontra una diminuzione notevole nella percentuale della classe da 0 a 14 anni ed un aumento nelle percentuali di tutte le altre classi.

Prosp. 9 (*). — POPOLAZIONE PRESENTE
SECONDO IL SESSO E L'ETÀ.
(nelle circoscrizioni alle date dei censimenti)

GRUPPI DI ETÀ	POPOLAZIONE				MASCHI				FEMMINE			
	1931	1921	1911	1901	1931	1921	1911	1901	1931	1921	1911	1901
0-14	23,8	27,7	31,2	32,7	24,9	28,4	31,7	33,0	22,7	27,1	30,7	32,4
15-39	41,7	40,4	38,6	37,4	41,1	39,3	37,6	36,5	42,2	41,4	39,6	38,3
40-59	22,8	20,7	19,6	19,7	22,4	21,0	19,8	19,8	23,2	20,4	19,4	19,5
60-∞	11,7	10,6	10,5	10,2	11,6	10,8	10,8	10,7	11,9	10,4	10,2	9,7
Ignota	0,6	0,1	0,5	0,1	0,7	0,1	..
Totale...	100,0	100,0	100,0	100,0	100,0	100,0	100,0	100,0	100,0	100,0	100,0	100,0

(*) Vedasi Tav. VIII a pag. 19.

Il rapporto dei sessi nelle varie classi d'età del 1931 (Prosp. 10), confrontato con quello del 1901, segna un aumento di mascolinità nella classe da 0 a 14 anni.

Nelle classi, invece, di 15 anni e più, nelle quali nel 1931 vi è deficienza di maschi, si delinea nettamente una tendenza verso la femminilità.

La composizione per età, sesso e stato civile, nel 1931, risulta dal Prosp. 11 (pag. X) e dal grafico

Prosp. 10 (*). — MASCHI PER 1000 FEMMINE.
(nelle circoscrizioni alle date dei censimenti)

GRUPPI DI ETÀ (1)	CENSIMENTI			
	1931	1921	1911	1901
0-14	1041	1021	1024	1026
15-39	925	925	941	962
40-59	916	1002	1009	1025
60-∞	922	1005	1057	1116

(*) Vedasi Tav. VIII a pag. 19.

(1) Esclusi i censiti di età ignota.

che rappresenta la cosiddetta piramide delle età (pagina XI).

In quanto al rapporto dei sessi nelle singole classi di età, si nota un'eccedenza di maschi sino all'età 14 — con un massimo nell'età 10 — e una deficienza dai 15 anni in poi. La deficienza abbastanza rilevante di maschi che si nota da 35 a 44 anni può imputarsi alle perdite di guerra; la stessa deficienza, ognor crescente, dai 65 anni in poi, alla mortalità che nella vecchiaia colpisce più intensamente il sesso maschile che il femminile.

La piramide delle età ha una base ristretta. I rientramenti che si notano nelle classi da 11 a 15 anni sono dovuti alla diminuzione straordinaria di natalità verificatasi nel periodo bellico. Nelle classi maschili adulte la riduzione subita per le perdite di guerra è stata compensata dall'afflusso degli immigrati.

La rappresentazione grafica, di tipo fusiforme, mette in luce l'influenza che, sulla distribuzione per età della popolazione dell'intera Provincia, ha la composizione tipica delle grandi città, poichè una notevole parte degli abitanti risiede nel Capoluogo.

8. - Stato civile. — Le quote di celibato della popolazione di 15 anni e più, risultano nel 1931 (Prosp. 12 a pag. XIII) meno elevate di quelle dei due precedenti censimenti, salvo per le femmine che hanno una quota lievemente superiore a quella del 1911. Corrispondentemente sono più elevate le quote dei coniugati, ad eccezione delle femmine nei confronti del 1911. Le quote dei vedovi sono, nel 1931, meno elevate di quelle dei precedenti censimenti.

Se si considerano le percentuali di celibi e di nubili nella popolazione di 50 anni e più (esclusi i censiti di età ignota e di stato civile ignoto), si ottiene quella che può dirsi la quota di celibato definitivo, che nel 1931 è per i maschi sensibilmente inferiore e per le femmine sensibilmente superiore a quella dei due precedenti censimenti. Inoltre, mentre nei Censimenti del 1911 e del 1921 la quota di celibato definitivo dei

maschi era superiore a quella delle femmine, nel Censimento del 1931 la quota delle femmine supera quella dei maschi:

	1931	1921	1911
Maschi	9,3	10,4	11,2
Femmine	10,5	9,5	9,2
Maschi e femmine	9,9	10,0	10,2

Prosp. 12 (*). POPOLAZIONE PRESENTE DI 15 ANNI E PIÙ SECONDO LO STATO CIVILE (I).
(nelle circoscrizioni alle date dei censimenti)

SESSO E STATO CIVILE	CENSIMENTI			
	1931	1921	1911	
	%	%	%	
M	celibi	37,1	39,0	38,8
	coniugati	56,6	53,9	53,8
	vedovi (2)	6,3	7,1	7,4
F	nubili	34,0	35,1	33,8
	coniugate	52,8	51,7	53,5
	vedove (2)	13,2	13,2	12,7
M F	celibi e nubili	35,5	37,0	36,3
	coniugati	54,6	52,8	53,7
	vedovi (2)	9,9	10,2	10,0

(*) Vedasi Tav. VIII a pag. 19.
(1) Esclusi i censiti di stato civile ignoto e di età ignota.
(2) Compresi i separati legalmente e i divorziati, che sono in numero trascurabile. Poichè in Italia non esiste il divorzio, le cifre dei divorziati si riferiscono ai divorziati all'estero ed agli stranieri.

Dalla classificazione della popolazione di 15 anni e più secondo lo stato civile, per classi di età e per sesso, nel 1931 (Prosp. 13), risulta che nelle classi da 15 a 29 anni le percentuali di femmine coniugate sono molto maggiori di quelle dei maschi coniugati

dato che l'età normale al matrimonio è per le donne minore di quella degli uomini; il contrario si constata per le classi da 30 anni in poi. Le percentuali di vedove per ogni classe di età sono superiori a quelle dei vedovi, sia per la maggior frequenza con la quale i vedovi passano a seconde nozze, sia nelle età più avanzate, per la maggior mortalità dei coniugati maschi.

Prosp. 13 (*). — POPOLAZIONE PRESENTE SECONDO LO STATO CIVILE, PER GRUPPI DI ETÀ E PER SESSO (I).

GRUPPI DI ETÀ	MASCHI			FEMMINE		
	Celibi	Coniugati	Vedovi (a)	Nubili	Coniugate	Vedove (a)
	%	%	%	%	%	%
15-19	99,8	0,2	..	98,4	1,6	..
20-24	92,3	7,7	..	74,3	25,4	0,3
25-29	52,0	47,5	0,5	37,1	61,8	1,1
30-34	20,5	78,4	1,1	22,2	75,2	2,6
35-39	12,1	85,8	2,1	18,2	76,5	5,3
40-44	10,1	86,8	3,1	14,2	75,8	10,0
45-49	9,2	86,1	4,7	12,5	74,4	13,1
50-59	9,2	81,8	9,0	11,5	68,7	19,8
60-69	9,6	71,4	19,0	10,0	50,8	39,2
70-∞	9,0	50,2	40,8	9,4	21,3	69,3

(*) Vedasi Tav. VIII a pag. 19.
(1) Esclusi i censiti di stato civile ignoto e di età ignota.
(2) Compresi i separati legalmente e i divorziati.

Nella popolazione matrimoniabile da 18 a 59 anni di età (Prosp. 14) che comprende i celibi, i vedovi e i divorziati, si nota una sensibile deficienza di femmine nella classe da 20 a 29 anni — che è una conseguenza della minore età al matrimonio, come si è detto dianzi — un'eccedenza in tutte le altre classi.

Prosp. 14 (*). — POPOLAZIONE MATRIMONIABILE.
(da 18 a 59 anni)

GRUPPI DI ETÀ (1)	MASCHI			FEMMINE			ECCEDENZA O DEFICIENZA (—) DELLE FEMMINE			M per 1000 F
	Celibi	Vedovi (2)	Totale	Nubili	Vedove (2)	Totale	Celibi e nubili	Vedovi e vedove (2)	Totale	
18-19	15.735	1	15.736	16.021	2	16.023	286	1	287	982
20-29	53.244	160	53.404	43.141	445	43.586	— 10.103	285	— 9.818	1225
30-39	9.540	725	10.265	13.464	2.350	15.814	3.924	1.625	5.549	649
40-49	4.902	1.726	6.628	7.628	6.236	13.864	2.726	4.510	7.236	478
50-59	3.746	3.437	7.183	4.906	8.252	13.158	1.160	4.815	5.975	546
18-59	87.167	6.049	93.216	85.160	17.285	102.445	— 2.007	11.236	9.229	910

(*) Vedasi Tav. VIII a pag. 19.
(1) Esclusi i censiti di età ignota.
(2) Compresi i divorziati, esclusi i separati legalmente ed i censiti di stato civile ignoto.

9. - Luogo di nascita. — Dalla classificazione della popolazione secondo il luogo di nascita (Prosp. 15) risulta che, dopo un lieve aumento tra il 1911 ed il 1921, la percentuale della popolazione nativa, vale a dire dei nati nello stesso Comune in cui furono censiti, è notevolmente diminuita. Diminuisce, corrispondentemente, dal 1911 al 1921 ed aumenta dal 1921 al 1931 la percentuale della popolazione immigrata, vale a dire del complesso dei nati fuori del Comune di censimento.

**Prosp. 15 (*). — POPOLAZIONE PRESENTE
SECONDO IL LUOGO DI NASCITA (1).**

(nelle circoscrizioni alle date dei censimenti)

LUOGO DI NASCITA	1931		1921			1911			
	M	F	M	F	M	F	M	F	
Comune di censimento	63,9	66,0	61,8	71,5	72,7	70,3	70,5	72,2	68,8
Comuni della stessa Provincia	20,0	19,2	20,8	18,2	17,3	19,1	19,5	18,6	20,5
Comuni dello stesso Compartimento	8,0	7,0	8,9	4,4	3,9	4,8	4,7	3,9	5,4
Comuni di altro Compartimento	6,9	7,0	6,9	5,1	5,5	4,8	4,6	4,8	4,4
Colonie o Possedimenti italiani od Estero	1,2	0,8	1,6	0,8	0,6	1,0	0,7	0,5	0,9
Totale	100,0	100,0	100,0	100,0	100,0	100,0	100,0	100,0	100,0

(*) Vedasi Tav. X a pag. 30.
(1) Esclusi i censiti di luogo di nascita ignoto.

La quota di 63,9 % (Prosp. 15) riscontrata nel 1931 nella popolazione nativa per il complesso della Provincia, scende (Prosp. 16) a 50,7 % per il Comune di Firenze e sale a 71,8 % per il complesso degli altri Comuni della Provincia (Tav. XI a pag. 32).

**Prosp. 16 (*). — POPOLAZIONE NATIVA
PER GRUPPI DI ETÀ.**

(cifre proporzionali a 100 censiti di ciascun gruppo di età)

GRUPPI DI ETÀ	COMUNE DI FIRENZE	COMPLESSO DEGLI ALTRE COMUNI
fino a 19	71,6	82,8
20-24	42,4	74,0
25-29	48,2	69,0
30-39	45,0	65,8
40-∞	41,2	62,2
Complesso (1)	50,7	71,8

(*) Vedasi Tav. XI a pag. 32.
(1) Esclusi i censiti di luogo di nascita ignoto.

Anche la frequenza della popolazione nativa, nelle diverse classi di età, varia notevolmente tra il Comune di Firenze e il complesso degli altri Comuni

della Provincia, specialmente nelle classi di età dai 20 anni in poi. In queste classi la popolazione nativa rappresenta, a Firenze, in cifra tonda, il 43 %; nel complesso degli altri Comuni, invece, circa il 65 %.

In tutta la Provincia la quota di celibato (Prosp. 17) della popolazione nativa di 20 anni e più risulta maggiore di quella della popolazione immigrata nel complesso (27,2 % contro 26,0 %) e nelle classi di età da 20 a 29 anni. Uguale andamento si nota nelle femmine, mentre nei maschi la frequenza dei celibi è maggiore fra gli immigrati che fra i nativi in tutte le classi di età.

**Prosp. 17 (*). — PERCENTUALE DEI CELIBI E DELLE
NUBILI NELLA POPOLAZIONE NATIVA ED IMMIGRATA
DI 20 ANNI E PIÙ.**

GRUPPI DI ETÀ	CELIBI		NUBILI		CELIBI E NUBILI	
	% nella popo- lazione na- tiva (1)	% nella popo- lazione im- migrata (2)	% nella popo- lazione na- tiva (1)	% nella popo- lazione im- migrata (2)	% nella popo- lazione na- tiva (1)	% nella popo- lazione im- migrata (2)
PROVINCIA						
20-24	91,2	93,7	76,5	70,6	83,3	82,7
25-29	50,9	53,9	37,9	35,9	44,5	44,1
30-39	15,8	17,6	20,1	20,6	18,0	19,3
40-∞	8,8	10,3	10,2	13,0	9,5	11,8
Complesso (3)	27,6	29,0	28,8	23,5	27,2	26,0
COMUNE DI FIRENZE						
20-24	91,2	95,6	78,7	79,4	84,4	88,8
25-29	54,7	61,9	46,0	49,7	50,2	55,3
30-39	21,5	21,1	28,1	29,0	25,0	25,7
40-∞	11,0	10,6	16,5	18,7	13,9	15,3
Complesso (3)	30,6	34,5	32,1	31,1	31,4	32,7

(*) Vedasi Tav. XI a pag. 32.
(1) Nati nello stesso Comune di censimento.
(2) Nati fuori del Comune di censimento.
(3) Esclusi i censiti di luogo di nascita ignoto.

Nel Comune di Firenze la quota di celibato della popolazione nativa (31,4 %) è, invece, inferiore a quella della immigrata (32,7); la frequenza dei celibi fra i maschi nativi (30,6 %) è pure minore che fra gli immigrati (34,5 %), mentre la frequenza delle nubili fra le femmine native (32,1 %) è maggiore che fra le immigrate (31,1 %).

10. - Professioni. — La popolazione di 10 anni e più (Prosp. 18 a pag. XVI) apparteneva, nel 1931, per il 53,4 % al primo gruppo delle *professioni* propriamente dette e per il 46,6 % al secondo gruppo delle

condizioni non professionali; nel 1921 per il 57,6 % al primo e per il 42,4 % al secondo gruppo.

Nel gruppo *professioni*, per menzionare le classi più importanti, gli *addetti all'agricoltura* erano rappresentati nel 1931 dal 34,5 % e nel 1921 dal 44,6 %; gli *operai salariati* nel 1931 dal 27,3 % e nel 1921 dal 27,2 %; gli *industriali e artigiani* nel 1931 dal 10,1 % e nel 1921 dal 7,9 %; il *personale di servizio e di fatica* nel 1931 dal 7,6 % e nel 1921 dal 4,5 %; gli *impiegati* nel 1931 dal 7,3 % e nel 1921 dal 5,3 %. La cifra assoluta degli agricoltori si è ridotta dal 1921 al 1931 di poco più di due quinti, ma mentre per i maschi la riduzione è stata del 36,7 %, per le femmine è stata molto superiore e cioè del 54,3 %. La riduzione dal 1921 al 1931 del numero complessivo degli agricoltori deve attribuirsi, in massima parte, al distacco di territori prevalentemente agricoli, che nel 1921 facevano parte della Provincia di Firenze.

In confronto alle cifre del 1921 si verifica una diminuzione anche negli *industriali e artigiani*, negli *operai salariati*, negli appartenenti alle *forze armate* e negli addetti al *culto, professioni ed arti liberali*, mentre sono aumentate tutte le altre classi professionali.

Nel gruppo *condizioni non professionali* si constata, in confronto al 1921, una diminuzione dei *proprietari e benestanti* e delle *attendenti alle cure domestiche*; un aumento degli *studenti* e dei censiti di *altre condizioni non professionali*.

La classificazione professionale più dettagliata della popolazione di 10 anni e più nel 1931 risulta dal Prospetto 19 (pag. XVII).

Nell'agricoltura e caccia le classi più numerose sono quelle dei *coloni* (72,3 %) e dei *braccianti e giornalieri di campagna* (10,7 %).

Nell'industria prevalgono, le *costruzioni edilizie stradali ed idrauliche* (16,8 %); l'*industria del legno, della paglia ed affini* (15,9 %); le industrie del *vestiario, ecc.* (12,5 %); l'*industria tessile* (10,0 %).

Le *attendenti alle cure domestiche* costituiscono il 77,3 % della categoria delle condizioni non professionali.

In quasi tutte le classi professionali del primo gruppo prevalgono i maschi, salvo nelle classi dei *tesutti speciali* (88 % di femmine); del *vestiario, ecc.* (62 % di femmine); dell'*insegnamento* (71 % di femmine); delle *professioni sanitarie* (53 % di femmine) e degli *addetti ai servizi domestici* (82 % di femmine), che rappresentano le professioni tipiche della donna.

Per quanto concerne la posizione professionale (Prospetto 20) nell'*agricoltura e caccia* la categoria dei *proprietari ecc.* è rappresentata dal 10,4 % e quella dei *coloni e mezzadri* dal 72,3 % sul totale degli addetti; nell'*industria* la categoria dei *padroni, ecc.* dal 9,1 % e quella degli *operai salariati* dal 68,8 %; nel *commercio* la categoria dei *padroni, ecc.* dal 54,3 % e quella degli *impiegati* dal 30,6 %.

Prosp. 20 (*). — POSIZIONE PROFESSIONALE
NELL'AGRICOLTURA, INDUSTRIA E COMMERCIO.

POSIZIONI PROFESSIONALI	AGRICOLTURA E CACCIA		INDUSTRIA (4)		COMMERCIO (5)	
	N.	%	N.	%	N.	%
Padroni (1), amministratori, direttori	13.563	10,4	13.945	9,1	23.388	54,3
Impiegati	1.780	1,4	9.970	6,5	13.196	30,6
Artigiani indipendenti e padroni (2).	94.155	72,3	23.823	15,6	—	—
Operai salariati e garzoni (3)	20.740	15,9	105.063	68,8	6.496	15,1
Totale	130.238	100,0	152.801	100,0	43.080	100,0

(*) Vedasi Tav. XII a pag. 34.
 (1) Per l'Agricoltura anziché « padroni » leggasi « proprietari conducenti terreni propri, usufruttuari, ecc. ».
 (2) Per l'Agricoltura anziché « artigiani indipendenti e padroni » leggasi « coloni e mezzadri ».
 (3) Per l'Agricoltura anziché « operai salariati e garzoni » leggasi « salariati e giornalieri ».
 (4) L'« Industria » comprende anche « Trasporti e comunicazioni ».
 (5) Il « Commercio » comprende anche « Banca e assicurazione ».

La classificazione della popolazione in età di 6 anni e più, per categorie professionali, per grandi gruppi di età e per sesso (Prosp. 21) mostra come le percentuali più elevate di lavoro giovanile, da 6 a 14 anni, si riscontrino nell'*agricoltura e caccia* (5,4%); nell'*amministrazione privata* (2,7 %) e nell'*industria, ecc.* (2,5 %).

Prosp. 21 (*). — POPOLAZIONE PRESENTE IN ETÀ DI 6 ANNI E PIÙ PER CATEGORIE PROFESSIONALI, GRANDI GRUPPI DI ETÀ (1) E SESSO (2).

CATEGORIE PROFESSIONALI (3)	6-14			15-64			65-99		
	MF	M	F	MF	M	F	MF	M	F
Agricoltura e caccia	5,4	4,2	10,7	85,6	85,2	87,6	9,0	10,6	1,7
Industria, trasporti e comunicazioni	2,5	1,9	4,7	93,9	93,9	93,8	3,6	4,2	1,5
Commercio, banca e assicurazione	1,4	1,5	0,7	91,9	91,6	93,6	6,7	6,9	5,7
Difesa del Paese	—	—	—	99,6	99,6	—	0,4	0,4	—
Amministrazione pubblica	—	95,5	95,4	96,3	4,5	4,6	3,7
» privata	2,7	3,2	—	90,4	88,7	99,4	6,9	8,1	0,6
Culto	0,3	0,1	0,7	84,8	82,8	87,6	14,9	17,1	11,7
Professioni ed arti liberali	0,1	0,1	..	93,3	92,1	94,7	6,6	7,8	5,3
Addetti ai servizi domestici	1,5	0,4	1,7	93,3	88,1	94,5	5,2	11,5	3,8
Condizioni non professionali	25,9	64,6	16,3	62,8	21,3	73,1	11,3	14,1	10,6

(*) Vedasi Tav. XIII a pag. 40.
 (1) Escluse le età ignote.
 (2) Percentuali di gruppi di età in ciascuna categoria e per ciascun sesso.
 (3) Esclusi i censiti senza indicazione di professione o condizione.

Prosp. 18. — CLASSIFICAZIONE PROFESSIONALE DELLA POPOLAZIONE PRESENTE DI 10 ANNI E PIÙ.
(nelle circoscrizioni alle date dei censimenti)

PROFESSIONI E CONDIZIONI	1931 (1)					1921				
	M F	M	F	%		M F	M	F	%	
				sul complesso	sul gruppo (1)				sul complesso	sul gruppo
Gruppo I. - PROFESSIONI										
Addetti all'agricoltura:	127.920	103.741	24.179	18,4	34,5	216.718	163.816	52.902	25,7	44,6
Conducenti terreni propri, usufruttuari, utenti, enfiteuti ed utilisti	11.366	9.978	1.388	1,6	3,1	18.227	14.772	3.455	2,2	3,7
Fittavoli	1.629	1.419	210	0,2	0,4	3.857	3.182	675	0,4	0,8
Mezzadri e coloni	93.316	71.959	21.357	13,5	25,2	147.535	105.823	41.712	17,5	30,4
Altri (direttori tecnici ed impiegati di aziende agricole, salariati, braccianti, giornalieri di campagna, ecc.) . . .	21.609	20.385	1.224	3,1	5,8	47.099	40.039	7.060	5,6	9,7
Industriali e artigiani	37.266	26.737	10.529	5,4	10,1	38.584	22.825	15.759	4,6	7,9
Commercianti	23.032	20.213	2.819	3,3	6,2	22.439	19.208	3.231	2,7	4,6
Operai salariati	101.173	80.231	20.942	14,6	27,3	132.082	101.885	30.197	15,6	27,2
Personale di servizio e di fatica	28.143	12.860	15.283	4,1	7,6	21.878	8.311	13.567	2,6	4,5
Forze armate	10.578	10.578	—	1,5	2,9	12.097	12.097	—	1,4	2,5
Culto, professioni ed arti liberali	15.116	7.730	7.386	2,2	4,1	16.591	9.450	7.141	2,0	3,4
Impiegati	27.013	23.049	3.964	3,9	7,3	25.729	22.184	3.545	3,0	5,3
Totale Gruppo I	370.241	285.139	85.102	53,4	100,0	486.118	359.776	126.342	57,6	100,0
Gruppo II. - CONDIZIONI NON PROFESSIONALI										
Proprietari e benestanti	6.687	2.616	4.071	0,9	2,1	8.259	3.628	4.631	1,0	2,3
Studenti	46.362	27.100	19.262	6,7	14,3	45.842	26.114	19.728	5,4	12,8
Attendenti alle cure domestiche (solo donne)	242.224	—	242.224	34,9	74,9	278.857	—	278.857	33,1	78,1
Altre condizioni non professionali	28.289	19.180	9.109	4,1	8,7	24.397	16.036	8.361	2,9	6,8
Totale Gruppo II	323.562	48.896	274.666	46,6	100,0	357.355	45.778	311.577	42,4	100,0
COMPLESSO (2)	693.803	334.035	359.768	100,0	—	843.473	405.554	437.919	100,0	—

(1) Per necessità di confronto, i dati sono separati del numero dei censiti nelle convivenze che sono stati aggiunti rispettivamente alle voci «Forze armate» e «Altre condizioni non professionali». Per la stessa ragione si sono dovuti compiere appositi raggruppamenti di classi professionali.
Restano le percentuali calcolate in ciascuno dei due gruppi non corrispondono a quelle del prospetto seguente, come non corrispondono sempre le denominazioni delle professioni o condizioni.
 (2) Esclusi i censiti «Senza indicazione di professione o condizione».

Prosp. 19 (*). — CLASSIFICAZIONE PROFESSIONALE DETTAGLIATA DELLA POPOLAZIONE PRESENTE DI IO ANNI E PIÙ.

PROFESSIONI E CONDIZIONI (1)	% ₀₀ DI CIASCUN GRUPPO			% ₀₀ DI CIASCUNA CATEGORIA			% M (2)
	M	F	T	M	F	T	
GRUPPO I - PROFESSIONI							
AGRICOLTURA E CACCIA :							
Agricoltori conducenti terreni propri, usufruttuari, utenti, enfiteuti ed utilisti	31,7	36,3	16,2	90,6	98,2	57,3	88
Agricoltori fittavoli e subaffittuari	4,7	5,4	2,5	13,5	14,6	8,7	88
Direttori tecnici ed impiegati di aziende agricole	4,8	5,4	2,6	13,7	14,7	9,3	87
Coloni (mezzadri, terziari)	252,8	253,7	249,9	723,0	686,4	883,3	77
Salariati ed obbligati	7,2	7,8	5,1	20,6	21,2	17,9	84
Braccianti e giornalieri di campagna	37,4	47,3	4,4	107,0	127,9	15,5	97
Altri addetti all'agricoltura	0,1	0,1	..	100
Zootecnia	2,3	2,6	1,5	6,6	6,9	5,4	85
Silvicoltura	8,6	10,9	0,8	24,5	29,5	2,6	98
Caccia	0,1	0,2	..	0,4	0,5	..	100
TOTALE	348,7	368,6	283,0	1000,0	1000,0	1000,0	81
INDUSTRIA :							
Pesca	0,3	0,3	..	0,7	1,0	..	100
Miniere - Cave di ogni genere - Saline marittime e acque minerali	4,2	5,5	..	11,8	15,7	..	100
Industria del legno, della paglia ed affini	56,7	47,4	87,6	158,8	135,8	229,4	64
Industrie che lavorano i cereali	10,6	12,7	3,4	29,7	36,4	8,9	93
Industrie che utilizzano frutta, verdura e semi	2,2	1,6	4,3	6,3	4,6	11,3	56
Industrie che utilizzano prodotti animali	1,2	1,6	0,1	3,5	4,5	0,3	98
Industrie che utilizzano spoglie animali	27,7	31,8	13,8	77,6	91,1	36,2	89
Industria della carta	3,8	2,5	8,3	10,8	7,2	21,7	50
Industrie che utilizzano materiali diversi	0,4	0,3	0,8	1,1	0,7	2,1	51
Produzione e prima lavorazione dei metalli	3,1	3,9	0,4	8,6	11,1	0,9	97
Successive lavorazioni dei metalli	33,9	43,1	3,2	95,1	123,4	8,4	98
Costruzioni meccaniche in genere; lavorazione dei metalli preziosi	6,2	7,3	2,6	17,4	20,9	6,8	90
Preparazione e lavorazione dei minerali	25,5	30,0	10,2	71,4	86,0	26,8	91
Costruzioni edilizie, stradali ed idrauliche	60,0	77,5	1,0	168,1	222,0	2,6	100
Industria tessile (esclusa la seta artificiale)	35,5	32,5	45,8	99,6	92,9	120,1	70
Tessuti speciali	13,1	2,0	50,3	36,7	5,7	131,8	12
Vestiaro, arredamento domestico, nettezza e acconciatura della persona	44,5	21,8	120,6	124,8	62,5	316,1	38
Industrie chimiche	10,7	7,2	22,5	30,1	20,7	58,9	52
Industrie poligrafiche	8,7	9,8	5,1	24,5	28,1	13,4	86
Produzione e distribuzione di forza motrice, luce, acqua e calore	6,9	8,8	0,6	19,4	25,2	1,6	98
Industria dello spettacolo	1,0	1,0	0,8	2,7	2,9	2,1	81
Industrie non specificate	0,5	0,6	0,2	1,3	1,6	0,5	91
TOTALE	356,7	349,2	381,6	1000,0	1000,0	1000,0	75
TRASPORTI E COMUNICAZIONI	53,6	67,4	7,2	97
COMMERCIO :							
Vendita di merci e di derrate alimentari	35,6	41,7	14,9	330,6	343,8	242,9	90
Vendita di generi non alimentari	29,6	30,6	26,2	274,8	251,8	427,2	80
Vendita di merci diverse	10,4	12,7	2,8	97,1	104,8	46,1	94
Esercizi pubblici	18,2	18,9	15,7	168,9	155,8	255,4	80
Magazzini generali - Sensali - Rappresentanti	13,0	16,5	1,4	120,7	135,4	23,4	97
Aziende commerciali non specificate	0,8	1,0	0,3	7,9	8,4	5,0	92
TOTALE	107,6	121,4	61,3	1000,0	1000,0	1000,0	87
BANCA E ASSICURAZIONE	8,1	9,5	3,2	91
DIFESA DEL PAESE	8,3	10,8	100
AMMINISTRAZIONE PUBBLICA ED ORGANIZZAZIONI SINDACALI	24,7	29,0	10,4	90
AMMINISTRAZIONE PRIVATA	2,8	3,1	1,9	84
CULTO	8,1	6,2	14,8	58
PROFESSIONI ED ARTI LIBERALI :							
Insegnamento	11,1	4,2	34,6	324,0	179,8	479,2	29
Professioni sanitarie	13,8	8,5	31,5	399,6	365,5	436,3	47
Professioni legali	1,9	2,4	..	54,4	104,2	0,8	99
Lettere e scienze	2,9	3,5	1,1	85,6	151,5	14,7	92
Arti belle	4,7	4,6	5,0	136,4	199,0	69,0	76
TOTALE	34,4	23,2	72,2	1000,0	1000,0	1000,0	52
ADDETTI AI SERVIZI DOMESTICI	46,0	10,6	164,4	18
Totale Gruppo I	1000,0	1000,0	1000,0	77
GRUPPO II - CONDIZIONI NON PROFESSIONALI							
PROPRIETARI E BENESTANTI	21,0	56,3	14,9	39
CONDIZIONI NON PROFESSIONALI :							
Pensionati	27,8	139,4	8,6	28,4	147,8	8,7	74
Studenti, seminaristi e collegiali	145,6	582,5	70,6	148,8	617,2	71,7	59
Attendenti alle cure domestiche	756,7	..	886,7	772,9	..	900,1	..
Altre condizioni non professionali	48,9	221,8	19,2	49,9	235,0	19,5	66
TOTALE	979,0	943,7	985,1	1000,0	1000,0	1000,0	14
Totale Gruppo II	1000,0	1000,0	1000,0	15

(*) Vedasi Tav. XII a pag. 34.

(1) Esclusi i censiti senza indicazione di professione o condizione.

(2) Sul totale di ogni classe.

Ma mentre nell'amministrazione privata i censiti da 6 a 14 anni appartengono tutti al sesso maschile, nell'agricoltura e caccia e nell'industria, ecc. la percentuale delle femmine supera di molto quella dei maschi. Nelle condizioni non professionali la percentuale della classe da 6 a 14 anni è di 25,9 (64,6% per i maschi e 16,3% per le femmine) perchè in questa classe sono compresi gli scolari.

Va infine rilevato che la popolazione da 6 a 9 anni (Tav. XIII a pag. 40) è di 54.811 persone, di cui 54.131 appartengono al gruppo delle condizioni non professionali e, solo una quantità minima, 680 al gruppo delle professioni.

11. - Religione. — Dalla classificazione secondo la religione (Prosp. 22) risulta che la popolazione è composta quasi integralmente (99%) da cattolici; degli altri gruppi il più numeroso è quello degli evangelici (0,6%).

Il rapporto dei sessi segna deficienza dei maschi in tutti i gruppi, ad eccezione dei censiti di « altra » religione. È da notare che dei non cattolici circa il 44% è costituito da stranieri.

Prosp. 22 (*). — POPOLAZIONE PRESENTE
SECONDO LA RELIGIONE.

RELIGIONE (1)	POPOLAZIONE	%	M PER 1000 F
Cattolica	831.504	990,5	953
Israelita	2.633	3,1	858
Evangelica	4.566	5,5	495
Altra (2)	766	0,9	1059
Complesso	839.469	1000,0	949

(*) Vedasi Tav. XIV a pag. 50.

(1) Esclusi gli 818 censiti di religione ignota e non dichiarata.

(2) Compresi i 484 censiti di nessuna religione.

Fra i non cattolici, classificati secondo la condizione sociale del capo famiglia (Tav. XIV a pag. 50), predominano, negli evangelici, i censiti di professione ignota ed i proprietari e benestanti; nelle altre religioni, generalmente i commercianti.

12. - Stranieri. — Nelle circoscrizioni alle date dei censimenti i censiti stranieri (Tavola XV a pag. 51) ammontavano complessivamente a 6.437 nel 1931 (0,8% della popolazione); a 3.869 nel 1921 (0,4%). Il gruppo più numeroso era costituito, nel 1931, dagli inglesi con 1.523 censiti (23,7% sul numero complessivo di stranieri).

13. - Analfabetismo. — Dal 1901 al 1931 l'analfabetismo (Prosp. 23) è diminuito costantemente nella popolazione dei due sessi di 6 anni e più. La frequenza degli analfabeti nel 1931 si è ridotta a circa un terzo di quella che era nel 1901, sia per i maschi che per le femmine.

Prosp. 23 (*). — ANALFABETISMO.
(nelle circoscrizioni alle date dei censimenti)

CENSIMENTI	ANALFABETI			
	su 100 abitanti di 6 anni e più			F per 1000 M
	M F	M	*F	
1901.	45,6	41,0	50,2	1216
1911.	34,9	31,5	38,3	1234
1921.	26,2	23,7	28,6	1246
1931.	15,7	13,1	18,2	1483

(*) Vedasi Tav. XVII a pag. 53.

L'analfabetismo è molto più diffuso tra le femmine che tra i maschi e — come appare dal rapporto dei sessi — l'eccedenza delle femmine analfabete è aumentata continuamente dal 1901 in poi.

Nel 1931 la frequenza degli analfabeti è molto minore nel Capoluogo che negli altri Comuni della Provincia, e più forte nelle Regioni agrarie di montagna e di pianura che in quella di collina (Prosp. 24). Costatazioni analoghe risultano anche dai dati dei Censimenti del 1921 e del 1911.

Prosp. 24 (*). — ANALFABETI NEL CAPOLUOGO,
NEI RIMANENTI COMUNI E NELLE REGIONI AGRARIE.
(nella circoscrizione del 1931)

CIRCOSCRIZIONI	CENSIMENTI		
	1931	1921	1911
	%	%	%
Capoluogo	7,4	10,1	14,7
Rimanenti Comuni	21,0	31,9	41,8
Regioni agrarie:			
Montagna	23,8	38,8	51,3
Collina	14,9	23,0	31,4
Pianura	17,8	27,1	34,1

(*) Vedasi Tav. XVI a pag. 52.

Secondo l'età (Prosp. 25), fatta eccezione per la classe da 6 a 9 anni, la frequenza degli analfabeti risulta maggiore quanto più è elevata l'età e raggiunge il massimo di 40,2 % nella classe da 65 anni in poi. L'eccedenza delle donne analfabete si nota in tutte le classi di età ed è massima nella classe da 30 a 39 anni.

Secondo le professioni (Tav. XVII a pag. 53) la frequenza dell'analfabetismo nel 1931 risulta, in ordine decrescente, del 25,4 % nella categoria *agricoltura e caccia*; del 10,2 % nei *servizi domestici*; dell'8,6 % nell'*industria*; dell'8,2 % nei *trasporti e comunicazioni*; del 5,6 % nel *commercio*.

Prosp. 25 (*). — ANALFABETI
(cifre proporzionali a 100 abitanti di ciascun gruppo di età)

GRUPPI DI ETÀ	ANALFABETI	F per 1000 M
6-9	10,0	1013
10-19.	4,4	1075
20-29.	7,2	1224
30-39.	11,8	1768
40-49.	19,1	1757
50-64.	29,8	1489
65-∞	40,2	1499

(*) Vedasi Tav. XVII a pag. 53.

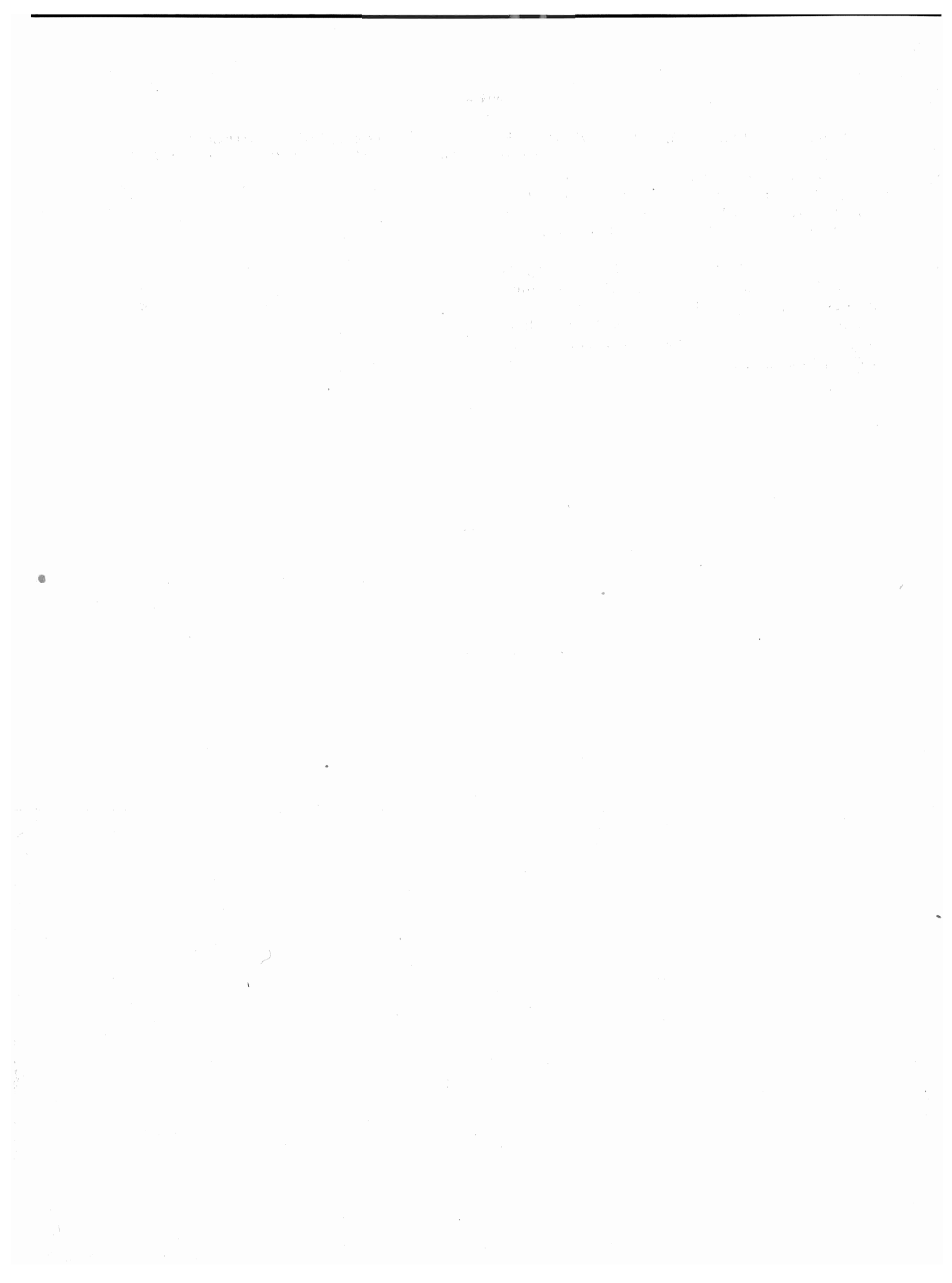

TAVOLE

TAVOLLA

DEBENTURE

DEBENTURE

2. Zone e Regioni agrarie (Tavv. I, II, IV, V. e XVI). — Le zone agrarie, la loro numerazione in cifre romane, nonché l'indicazione delle regioni agrarie, sono desunte dal Vol. XXII, Serie VI, degli « Annali di Statistica » *Revisione delle zone agrarie secondo la circoscrizione amministrativa dei Comuni in esse compresi al 21 aprile 1931-IX*, Roma, Libreria dello Stato, 1932-X.

3. Confronti con i precedenti censimenti. — Il confronto dei dati del Censimento 1931 con quelli dei censimenti precedenti non è sempre possibile per le variazioni territoriali intervenute fra l'uno e l'altro censimento. Nella parte illustrativa sono fornite indicazioni dettagliate a questo riguardo.

Per la comparabilità dei dati, concernenti i tipi delle famiglie, l'età e la classificazione professionale, con quelli del Censimento 1921, vedansi i punti 5, 13 e 15 delle presenti avvertenze.

4. Famiglia (Tavv. I, II e III). — La famiglia, cui si fa riferimento, è la *famiglia di censimento* che comprende, oltre i membri presenti della famiglia naturale (con esclusione quindi degli assenti temporaneamente), anche gli ospiti, i dozzinanti, i domestici, i garzoni, ecc. Per questa definizione e per i criteri seguiti per distinguere la famiglia dalla convivenza, vedasi Vol. I « Relazione preliminare » pag. 63.

Quando due o più nuclei familiari distinti erano compresi in un solo foglio di censimento, sono stati considerati come formanti un'unica famiglia.

5. Famiglie classificate secondo il tipo (Tavv. II e III). — I tipi delle famiglie indicati alle colonne 3 a 10 e alle colonne 17 e 18 corrispondono ai tipi considerati nel Censimento 1921, con la differenza che sono state indicate a parte (col. 18) le famiglie di un solo membro, che nel Censimento del 1921 figuravano nel gruppo di « soli parenti ed affini ».

Le sottodistinzioni, indicate nelle colonne 12 a 16, sono state considerate per la prima volta nel Censimento del 1931.

6. Famiglie irregolari (Tavv. II e III, col. 12). — Sono state considerate tali quelle famiglie risultanti da unione illegittima, o quelle nelle quali figuravano figli di un membro qualsiasi della famiglia, nati fuori matrimonio. Il carattere della irregolarità è stato desunto dalle dichiarazioni dei censiti e dall'esame delle particolari condizioni dei componenti.

7. Famiglie regolari (Tavv. II e III). — Nelle famiglie regolari, composte di soli ascendenti e discendenti (col. 14), non sono comprese le famiglie composte di « soli genitori e figli » e di « soli parenti ed affini » che sono rispettivamente indicate nelle colonne 15 e 16.

8. Famiglie di soli estranei (Tavv. II e III, col. 17). — Le famiglie composte di soli estranei differiscono dalle convivenze sia per il minor numero dei componenti, sia perchè sono composte di persone che generalmente non hanno in comune che l'abitazione, senza quei vincoli giuridici ed economici o quella comunanza di scopi o di attività che caratterizzano le « convivenze » propriamente dette.

9. Famiglie naturali (Tavv. IV, V e VI). — La *famiglia naturale* comprende i soli parenti ed affini (esclusi quindi i domestici, i garzoni, i dozzinanti, i conviventi e gli estranei) anche se temporaneamente assenti il giorno del censimento.

Nel Censimento 1931 si sono considerati *temporaneamente assenti* coloro che alla data del censimento non si trovavano nel Comune dove avevano la loro dimora abituale, ma dei quali si presumeva il ritorno entro l'anno 1931, o, in casi speciali, anche dopo (militari di leva, bambini a balia, studenti, ecc.) (cfr. Vol. I « Relazione preliminare » pag. 180).

10. Condizione sociale del capo famiglia (Tavv. V, VI e XIV). — La condizione sociale del capo famiglia corrisponde alla sua professione (o condizione) o alla sua posizione nella professione, quale è stata indicata nelle colonne 15 e 16 del foglio di censimento (vedasi citata « Relazione preliminare » pag. 8).

Di regola, per capo famiglia intendosi il censito indicato come tale nel foglio di censimento.

Unicamente agli effetti della classificazione delle famiglie secondo la condizione sociale del capo famiglia questa regola ha subito due eccezioni:

a) quando il capo famiglia risultava *temporaneamente assente* ed in pari tempo non risultava la *presenza* nè della moglie, nè di figli (celibi o nubili), è stato fatto riferimento alla condizione sociale del primo censito tra i presenti;

b) quando il capo famiglia od il primo censito, di cui sopra, risultavano appartenere ad una delle condizioni non professionali (vedasi il n. 12 di questa avvertenza), eccettuati i pensionati, e nello stesso tempo esisteva nella famiglia un altro membro avente una professione, un mestiere, ecc., la «condizione sociale» della famiglia stessa è stata desunta dalla professione o condizione di questo componente.

Nelle tavole sopra indicate, la condizione sociale del capo famiglia è stata distinta nel modo seguente:

1) *Addetti all'agricoltura:*

- a) conducenti terreni propri;
- b) fittavoli;
- c) mezzadri e coloni;
- d) giornalieri ed operai di campagna, fra i quali sono compresi anche i giornalieri addetti all'allevamento del bestiame;

e) altri addetti all'agricoltura, che comprendono gli usufruttuari, utenti, enfiteuti ed utilisti; i direttori tecnici ed impiegati di aziende agricole; i guardiani e guardaboschi privati (custodi della proprietà); i salariati ed obbligati anche se facenti parte delle maestranze agricole specializzate; gli addetti alla produzione dell'olio (1) e alla condizionatura e conservazione dei foraggi; i raccoglitori di funghi; gli allevatori e gli addetti, salariati ed obbligati, all'allevamento del bestiame; i boscaioli, carbonai e taglialegna; i cacciatori e guardacaccia.

- 2) *Industriali*
 - 3) *Commercianti*
- } Padroni, direttori e capi di azienda.

4) *Artigiani.* — Artigiani indipendenti ed artigiani padroni, compresi i lavoratori a domicilio, esclusi gli addetti alle botteghe artigiane come garzoni.

5) *Operai.* — Operai di tutte le industrie, eccettuate le agricole, compresi i garzoni addetti alle botteghe artigiane.

6) *Personale di servizio e di fatica.* — Domestici di ogni specie, portieri, autisti, cocchieri e stallieri privati; garzoni di negozio e di esercizi pubblici; personale subalterno di uffici pubblici e privati; personale di servizio e di fatica dipendente da professionisti e da artisti.

7) *Forze armate.* — Militari di carriera, esclusi gli Ufficiali: R. Esercito, Reali Carabinieri, R. Guardia di Finanza, R. Marina, R. Aeronautica, M. V. S. N. (in servizio permanente); Corpi organizzati al servizio dello Stato (guardie carcerarie, Pubblica Sicurezza, ecc.); Corpi organizzati al servizio delle Province e dei Comuni.

8) *Ufficiali.* — Ufficiali di carriera delle forze armate di cui al precedente n. 7.

9) *Impiegati.* — Impiegati di uffici pubblici e di aziende private.

10) *Culto, professioni ed arti liberali.*

11) *Proprietari e benestanti.*

12) *Condizioni non professionali.* — Pensionati di amministrazioni pubbliche e private; pensionati di guerra; donne attendenti a casa; invalidi; ricoverati; detenuti; mendicanti; prostitute; persone senza professione. In questa voce sono inoltre compresi coloro per i quali è rimasta *ignota* la professione o la condizione.

11. Convivenze (Tav. VII). — Per «convivenza» intendesi l'insieme di più persone che, pur non avendo vincoli di parentela o di affinità, fanno vita comune o per scopi religiosi, militari, di istruzione, di lavoro, ecc., o per esigenze di alloggio, di cura e simili.

12. Altre specie di convivenze (Tav. VII, n. 12). — Comprendono le case di prostituzione, le camerate e baracche di operai o di giornalieri di campagna, le caserme di pompieri, ecc.

13. Età (Tavv. VIII, IX, X, XI, XIII e XVII). — L'età in anni compiuti va intesa come segue:

Anni 0: dalla nascita fino a 364 giorni (compiuti);

» 1: dal 365° giorno (compiuto) fino ad anni 1 e 364 giorni (compiuti);

» 2: dal 2° anno (compiuto) fino ad anni 2 e 364 giorni (compiuti);

» fino a 4: dalla nascita fino ad anni 4 e 364 giorni (compiuti);

» 5-9: dal 5° anno (compiuto) fino ad anni 9 e 364 giorni (compiuti);

» 65 - ∞: dal 65° anno (compiuto) in poi.

(1) Limitatamente ai casi nei quali non meno del 55 % del prodotto lavorato provenga da terreni di proprietà dell'agricoltore. Negli altri casi gli addetti alla produzione dell'olio sono compresi nelle voci 2 (industriali) e 5 (operai).

L'indicazione degli anni di età e dei gruppi di età usata nelle citate tavole, anche se con formulazione diversa, consente l'eventuale confronto col Censimento 1921. Ad esempio:

- « fino ad 1 » del 1921 (Tav. XIV dei Volumi compartimentali) corrisponde all'età 0 del 1931;
- « 1-2 » del 1921 corrisponde all'età 1 del 1931;
- il gruppo di età « fino a 15 anni » del 1921 (Tav. XV dei Volumi compartimentali) corrisponde al gruppo « fino a 14 anni » del 1931;
- il gruppo « 16 a 65 » del 1921 corrisponde al gruppo « 15 a 64 » del 1931;
- il gruppo « 66 e oltre » del 1921 corrisponde al gruppo « 65-ω » del 1931.

14. Luogo di nascita (Tavv. X e XI). — Per « luogo di nascita » intendesi il Comune di nascita, secondo le circoscrizioni comunali esistenti al 21 aprile 1931-IX.

15. Classificazione professionale (Tavv. XII e XIII).

1) Per le voci professionali comprese in ciascuna delle classi indicate alla col. 2, si confronti il Volume « Classificazione e nomenclatura professionale », riprodotto nella citata « Relazione preliminare » a pag. 317 e seguenti.

2) Le cifre segnate in corsivo sotto i totali di ciascuna classe (Tav. XII) indicano il numero complessivo di coloro che si trovavano temporaneamente nelle convivenze sottoindicate, distinti secondo la professione o la condizione che avevano prima di entrare nelle convivenze stesse:

a) istituti di cura (ospedali, case di cura), manicomi, istituti di assistenza non militari (ospizi e ricoveri di mendicità);

b) stabilimenti carcerari non militari (carceri giudiziarie, case di arresto, case di reclusione, ergastoli, stabilimenti di pena speciali);

c) convivenze militari (per i soli militari di leva).

Deducendo le cifre in corsivo suddette dal numero dei censiti nelle singole classi (cifre in carattere tondo), si ottiene il numero di coloro che alla data del censimento *esercitavano effettivamente la professione indicata*.

Quest'ultimo numero — e solo questo — è confrontabile con gli analoghi dati del Censimento 1921.

Per i confronti col Censimento 1921, vedasi la tavola di ragguglio in fondo alle presenti avvertenze.

3) *Posizione nella professione*. — Per il significato esatto delle cinque posizioni nella professione, usate per l'Industria, i Trasporti ed il Commercio (col. 3 delle Tavole XII e XIII), vedasi la citata « Relazione preliminare » a pag. 10.

Le posizioni nelle quali non è risultato alcun censito sono state omesse.

4) *Familiari coadiuvanti* (Tav. XIII). — Data la grande importanza che assume, in tutte le aziende a tipo familiare, la categoria dei familiari coadiuvanti — cioè di coloro che coadiuvano un parente nello svolgimento di un'attività professionale (vedasi « Relazione preliminare » a pag. 10) — il numero dei suddetti è indicato a parte e segnato in corsivo sotto i totali di ciascuna classe.

5) *Disoccupazione* (Tav. XII - colonne da 19 a 24). — Per il preciso significato di « *disoccupato* » vedasi la citata « Relazione preliminare » a pag. 12.

6) Per uno studio completo sul lavoro giovanile, si è indicato a parte, nella Tav. XIII (colonne 35 e 36), il gruppo di età 6-9 anni.

16. Religione (Tav. XIV). — Per il significato e la portata della domanda sulla « Religione » nel VII Censimento, vedasi la citata « Relazione preliminare » a pag. 12.

17. Stranieri (Tav. XV). — Sono considerati « stranieri » tutti i censiti non aventi cittadinanza italiana, dovunque nati.

18. Alfabetismo (Tav. XVI). — Nei dati esposti sono compresi i censiti che sapevano leggere *di età ignota*. La Tavola non è, quindi, perfettamente confrontabile con la Tav. XX dei Volumi compartimentali del Censimento 1921, nella quale detti censiti non sono, invece, compresi.

19. Categorie professionali (Tav. XVII). — Le categorie professionali corrispondono alle classi professionali (vedi punto 15) opportunamente riepilogate.

**TAVOLA DI RAGGUAGLIO
TRA LE CLASSI PROFESSIONALI DEI CENSIMENTI 1931 E 1921.**

VII Censimento	VI Censimento	VII Censimento	VI Censimento	VII Censimento	VI Censimento	VII Censimento	VI Censimento	
I	I	15	12	29	24	43	34-35	
2		16	13	30		44	36	
3		17	14	31		26	45	37
4		18	15	32		27	46	38
5	2	19	16	33	28	47	39	
6	3	20	17	34 ⁽¹⁾	29	48	40	
7	4	21	18	35	30	49	41	
8	5	22	19	36		50	42	
9	6	23	20	37		51	43	
10	7	24	21	38		52	44	
11	8	25	22	39	32	53	45	
12	9	26	23	40		54	46	
13	10	27 ⁽¹⁾	29	41		31	55	47
14	11	28	25	42		33	56	48

(¹) Le classi 27 e 34 riunite, danno il complessivo ammontare della classe 29 del Censimento 1921.

TAVOLA I.

Famiglie (*) secondo

Numero d'ordine	CIRCOSCRIZIONI (*)	IN COMPLESSO	FAMIGLIE													
			1	2	3	4	5	6	7	8	9	10	11	12		
			4	5	6	7	8	9	10	11	12	13	14	15		
	COMUNI															
1	FIRENZE (a) (b)	77.409	7.168	14.028	18.338	16.027	10.357	5.500	2.858	1.458	746	385	189	109	Numero delle	
2	Prato in Toscana (b)	14.633	583	1.781	3.010	3.049	2.359	1.540	904	515	301	211	125	90		
	ZONE E REGIONI AGRARIE (*)															
3	VII - Alta montagna toscana di Firenze	5.473	466	685	819	850	708	589	420	310	204	114	82	62		
4	VIII - Appenninica pistoiese	2.842	156	350	550	564	427	306	194	111	76	43	22	10		
	Regione di Montagna ...	8.315	622	1.035	1.369	1.414	1.195	895	614	421	280	157	104	72		
5	IX - Alta e media collina mugellana	11.406	515	1.173	1.762	1.950	1.616	1.211	754	598	431	341	241	193		
6	X - Alta e media collina delle Valli di Greve e di Pesa	9.027	413	1.023	1.502	1.606	1.300	979	602	495	353	228	180	127		
7	XI - Colle-piano del Valdarno superiore	97.848	7.910	16.318	21.889	19.723	13.502	7.827	4.293	2.511	1.404	913	563	344		
8	XII - Colle-piano del Valdarno inferiore	24.539	1.166	3.197	4.404	4.950	3.980	2.664	1.500	932	605	404	267	164		
9	XIII - Colle-piano della Val d'Elsa	7.967	385	997	1.402	1.381	1.062	801	519	380	260	195	155	115		
	Regione di Col.	150.737	10.389	22.708	30.959	29.610	21.400	13.482	7.668	4.916	3.053	2.081	1.406	943		
10	XIV - Bassa Val di Bisenzio e Val d'Ombrone	23.854	955	2.872	4.766	4.933	3.816	2.496	1.499	847	552	379	236	183		
	Regione di Pianura ...	23.854	955	2.872	4.766	4.933	3.816	2.496	1.499	847	552	379	236	183		
	Provincia ...	182.956	11.966	26.615	37.094	35.957	26.471	16.873	9.781	6.184	3.885	2.617	1.746	1.198		
	COMUNI															
1	FIRENZE (a) (b)	287.522	7.168	28.056	55.014	64.108	51.785	33.540	20.006	11.664	6.714	3.850	2.079	1.308	Numero dei	
2	Prato in Toscana (b)	66.534	583	3.562	9.030	12.196	11.795	9.240	6.323	4.120	2.709	2.110	1.375	1.188		
	ZONE E REGIONI AGRARIE (*)															
3	VII - Alta montagna toscana di Firenze	26.654	466	1.370	2.457	3.400	3.840	3.534	2.940	2.480	1.836	1.140	902	744		
4	VIII - Appenninica pistoiese	12.945	156	700	1.650	2.256	2.135	1.836	1.358	888	684	480	242	120		
	Regione di Montagna ...	39.599	622	2.070	4.107	5.656	5.975	5.370	4.298	3.368	2.520	1.570	1.144	864		
5	IX - Alta e media collina mugellana	63.145	515	2.346	5.286	7.800	8.080	7.266	5.278	4.784	3.879	3.410	2.651	2.316		
6	X - Alta e media collina delle Valli di Greve e di Pesa	46.064	413	2.046	4.506	6.424	6.500	5.874	4.214	3.060	3.177	2.280	1.980	1.524		
7	XI - Colle-piano del Valdarno superiore	391.248	7.910	32.636	65.667	78.892	67.510	46.962	30.051	20.088	12.636	9.130	6.193	4.123		
8	XII - Colle-piano del Valdarno inferiore	113.207	1.166	6.304	13.212	19.800	19.900	15.984	10.500	7.456	5.445	4.040	2.987	1.968		
9	XIII - Colle-piano della Val d'Elsa	41.063	385	1.994	4.206	5.524	5.310	4.806	3.633	3.040	2.340	1.950	1.705	1.380		
	Regione di Collina ...	654.747	10.389	45.416	92.877	118.440	107.300	80.892	53.676	39.328	27.477	20.810	15.466	11.316		
10	XIV - Bassa Val di Bisenzio e Val d'Ombrone	110.292	955	5.744	14.298	19.732	19.080	14.976	10.493	6.776	4.968	3.790	2.596	2.196		
	Regione di Pianura ...	110.292	955	5.744	14.298	19.732	19.080	14.976	10.493	6.776	4.968	3.790	2.596	2.196		
	Provincia ...	804.638	11.966	53.230	111.282	143.828	132.355	101.238	68.467	49.472	34.965	26.170	19.296	14.376		

(*) Vedansi avvertenze nn. 1, 2 e 4 a pagg. 3 e 4.

(a) Comune capoluogo di ex Circondario. - (b) Comune con un centro di almeno 10.000 abitanti.

il numero dei membri.

COMPOSTE DI MEMBRI

13	14	15	16	17	18	19	20	21	22	23	24	25	26	27	Numero d'ordine
16	17	18	19	20	21	22	23	24	25	26	27	28	29	30	31
65	40	20	13	11	3	4	—	—	—	—	—	—	—	—	1
61	30	28	6	14	5	6	4	1	—	—	—	—	1	—	2
36	21	18	11	9	3	3	1	—	—	—	—	—	1	1	3
10	10	5	4	1	—	1	1	—	—	—	—	1	—	—	4
46	31	23	15	10	3	4	2	—	—	—	—	1	1	1	
164	133	90	69	53	37	31	18	12	8	4	—	2	—	—	5
63	42	30	17	20	6	6	2	1	2	—	—	—	—	—	6
256	151	94	60	45	19	13	2	6	2	3	—	—	—	—	7
127	71	42	28	19	8	6	4	1	—	—	—	—	—	—	8
94	61	54	33	27	11	13	8	7	1	3	2	—	1	—	9
734	458	310	207	184	81	69	34	27	13	10	2	2	1	—	
120	64	56	27	27	9	9	5	2	—	—	—	—	1	—	10
120	64	56	27	27	9	9	5	2	—	—	—	—	1	—	
900	553	389	249	201	93	82	41	29	13	10	2	3	3	1	

famiglie

13	14	15	16	17	18	19	20	21	22	23	24	25	26	27	Numero d'ordine
845	560	300	208	187	54	76	—	—	—	—	—	—	—	—	1
798	420	420	96	288	90	114	80	21	—	—	—	—	26	—	2
468	294	270	176	153	54	57	20	—	—	—	—	—	26	27	3
180	140	75	64	17	—	19	20	—	—	—	—	25	—	—	4
598	434	345	240	170	54	76	40	—	—	—	—	25	26	27	
2.132	1.862	1.350	1.104	901	666	589	360	252	176	92	—	50	—	—	5
1.209	588	450	272	340	108	114	40	21	44	—	—	—	—	—	6
3.328	2.114	1.410	960	765	342	247	40	126	44	69	—	—	—	—	7
1.651	994	630	448	323	144	114	80	21	—	—	—	—	—	—	8
1.222	854	810	528	459	198	247	160	147	22	69	48	—	26	—	9
9.542	6.412	4.650	3.312	2.788	1.458	1.311	680	567	286	230	48	50	26	—	
1.560	896	840	432	459	162	171	100	42	—	—	—	—	20	—	10
1.560	896	840	432	459	162	171	100	42	—	—	—	—	26	—	
11.700	7.742	5.135	3.984	3.417	1.674	1.558	920	609	286	230	48	75	78	27	

componenti

TAVOLA II.

Famiglie (*) secondo il tipo (*) e la composizione.

CIRCOSCRIZIONI (*)	FAMIGLIE																	
	IN COMPLESSO	DI PARENTI ED AFFINI															DI SOLI ESTRANEI (*)	DI UN SOLO MEMBRO
		soli parenti ed affini (*)	con								TOTALE	irregolari (*)	di cui					
			domestici	garzoni	dozzinanti, convi-venti ed estranei	domestici e garzoni	domestici, convi-venti, dozzinanti ed estranei	garzoni, convi-venti, dozzinanti ed estranei	domestici, garzoni, convi-venti, dozzinanti ed estranei	regolari (*)								
										TOTALE			soli ascen- denti e discendenti	soli genitori e figli	soli parenti ed affini			
1	2	3	4	5	6	7	8	9	10	11	12	13	14	15	16	17	18	
Numero delle famiglie																		
COMUNI																		
FIRENZE (a)	77.409	57.230	6.917	163	4.880	9	1.013	9	3	70.233	1.953	68.280	2.387	35.872	30.021	8	7.168	
ZONE E REGIONI AGRARIE (*)																		
VII - Alta montagna toscana di Firenze	5.473	4.452	102	133	283	5	19	13	—	5.007	69	4.938	204	2.742	1.992	—	466	
VIII - Appenninica pistoiese	2.842	2.565	23	7	87	—	2	2	—	2.686	46	2.640	125	1.449	1.066	—	156	
Regione di Montagna...	8.315	7.017	125	140	370	5	21	15	—	7.693	115	7.578	329	4.191	3.058	—	622	
IX - Alta e media collina mugellana	11.406	9.446	201	453	672	7	31	80	—	10.890	151	10.739	460	5.339	4.940	1	515	
X - Alta e media collina delle Valli di Greve e di Pesa	9.027	8.134	137	95	221	2	19	3	—	8.611	70	8.541	373	3.867	4.301	3	413	
XI - Colle-piano del Valdarno superiore	97.848	75.032	7.303	566	5.886	12	1.077	48	6	89.930	2.176	87.754	3.333	45.261	39.160	8	7.910	
XII - Colle-piano del Valdarno inferiore	24.539	22.255	396	102	572	1	40	5	1	23.372	286	23.086	1.011	12.014	10.061	1	1.166	
XIII - Colle-piano della Val d'Elsa	7.967	7.128	186	104	191	—	16	5	—	7.580	122	7.458	309	3.398	3.751	2	385	
Regione di Collina...	150.787	121.995	8.173	1.320	7.542	22	1.183	141	7	140.383	2.805	137.578	5.486	69.879	62.213	15	10.389	
XIV - Bassa Val di Bisenzio e Val d'Ombrone	23.854	21.586	430	98	733	1	46	3	2	22.899	310	22.589	1.010	11.779	9.800	—	955	
Regione di Pianura...	23.854	21.586	430	98	733	1	46	3	2	22.899	310	22.589	1.010	11.779	9.800	—	955	
Provincia...	182.956	150.598	8.728	1.558	8.645	28	1.250	159	9	170.975	3.230	167.745	6.825	85.849	75.071	15	11.966	
Numero dei componenti																		
COMUNI																		
FIRENZE (a)	287.522	210.080	32.058	1.271	21.640	59	6.127	73	18	280.326	6.805	273.521	12.015	140.812	120.694	28	7.168	
ZONE E REGIONI AGRARIE (*)																		
VII - Alta montagna toscana di Firenze	26.654	22.719	449	1.044	1.755	34	96	91	—	26.188	369	25.819	1.263	13.030	11.526	—	466	
VIII - Appenninica pistoiese	12.945	12.137	98	58	476	—	9	11	—	12.789	217	12.572	691	6.172	5.709	—	156	
Regione di Montagna...	39.599	34.856	547	1.102	2.231	34	105	102	—	38.977	586	38.391	1.954	19.202	17.235	—	622	
IX - Alta e media collina mugellana	63.145	51.996	921	4.268	4.446	62	159	774	—	62.626	803	61.823	2.738	24.272	34.813	4	515	
X - Alta e media collina delle Valli di Greve e di Pesa	46.084	43.042	550	737	1.192	16	105	17	—	45.659	326	45.333	2.037	16.418	26.878	12	413	
XI - Colle-piano del Valdarno superiore	391.248	309.841	33.831	4.690	27.882	34	6.533	408	41	383.310	7.848	375.462	17.236	181.376	176.850	28	7.910	
XII - Colle-piano del Valdarno inferiore	113.207	106.271	1.825	808	2.877	5	207	35	8	112.036	1.255	110.781	5.405	50.574	54.802	5	1.166	
XIII - Colle-piano della Val d'Elsa	41.063	37.996	571	830	1.117	—	106	48	—	40.668	573	40.095	1.633	14.137	24.325	10	385	
Regione di Collina...	654.747	549.146	37.698	11.333	37.514	167	7.110	1.282	49	644.299	10.805	633.494	29.049	286.777	317.668	59	10.389	
XIV - Bassa Val di Bisenzio e Val d'Ombrone	110.292	101.974	2.094	915	4.023	5	277	28	21	109.337	1.362	107.975	5.326	49.362	53.287	—	955	
Regione di Pianura...	110.292	101.974	2.094	915	4.023	5	277	28	21	109.337	1.362	107.975	5.326	49.362	53.287	—	955	
Provincia...	804.636	685.976	40.339	13.350	43.768	206	7.492	1.412	70	792.613	12.753	779.860	36.329	355.341	388.190	59	11.966	

(*) Vedansi avvertenze nn. 1, 2, 4, 5, 6, 7 e 8 a pagg. 3 e 4.
(a) Comune capoluogo di ex Circondario.

TAVOLA III.

Famiglie (*) secondo il tipo (*), la composizione ed il numero dei membri.

PROVINCIA

NUMERO DEI MEMBRI	FAMIGLIE															DI SOLI ESTRANEI (*)	DI UN SOLO MEMBRO	
	IN COMPLESSO	DI PARENTI ED AFFINI										TOTALE	di cui					
		soli parenti ed affini (*)	con							irregolari (*)	regolari (*)							
			domestici	garzoni	dozzinanti, convi-venti ed estranei	domestici e garzoni	domestici, conviventi, dozzinanti ed estranei	garzoni, convi-venti, dozzinanti ed estranei	domestici, garzoni, convi-venti, dozzinanti ed estranei		TOTALE		di cui composte di					
													soli ascen- denti e discendenti	soli genitori e figli	soli parenti ed affini			
1	2	3	4	5	6	7	8	9	10	11	12	13	14	15	16	17	18	
Numero delle famiglie																		
1	11.066	—	—	—	—	—	—	—	—	—	—	—	—	—	—	—	—	11.066
2	26.615	24.839	933	4	839	—	—	—	—	26.615	934	25.681	—	5.720	19.061	—	—	
3	37.094	33.386	1.725	47	1.754	2	172	1	—	37.087	718	36.369	181	27.806	8.382	7	—	
4	35.957	31.957	1.988	83	1.693	1	223	10	—	35.955	579	35.376	2.034	24.839	8.503	2	—	
5	26.471	22.869	1.738	129	1.481	7	230	9	2	26.465	422	26.043	2.127	14.366	9.550	6	—	
6	16.873	14.352	1.095	180	1.023	4	190	20	—	16.873	238	16.635	1.313	7.161	8.161	—	—	
7	9.781	8.087	627	228	672	5	143	18	1	9.781	146	9.635	621	3.257	5.757	—	—	
8	6.184	5.186	300	191	386	2	94	21	4	6.184	89	6.095	305	1.552	4.238	—	—	
9	3.885	3.177	156	189	265	—	77	20	1	3.885	30	3.855	146	689	3.020	—	—	
10	2.617	2.177	69	132	174	2	43	20	—	2.617	24	2.593	50	278	2.256	—	—	
11	1.746	1.427	46	106	120	2	31	14	—	1.746	17	1.729	30	110	1.589	—	—	
12	1.198	1.008	19	67	88	—	10	5	1	1.198	15	1.183	3	36	1.144	—	—	
13	900	760	11	60	51	—	14	4	—	900	7	893	4	15	874	—	—	
14	553	450	7	52	33	1	7	3	—	553	2	551	2	12	537	—	—	
15	389	317	5	34	24	2	1	6	—	389	3	386	—	4	382	—	—	
16	249	204	4	19	16	—	1	5	—	249	3	246	—	1	245	—	—	
17	201	173	2	12	11	—	1	2	—	201	1	200	—	1	199	—	—	
18	98	81	2	3	5	—	1	1	—	98	1	92	—	1	91	—	—	
19	82	64	1	9	5	—	3	—	—	82	1	81	—	1	80	—	—	
20	41	35	—	5	1	—	—	—	—	41	—	41	—	—	41	—	—	
21	29	23	—	4	2	—	—	—	—	29	—	29	—	—	29	—	—	
22	13	10	—	2	1	—	—	—	—	13	—	13	—	—	13	—	—	
23	10	9	—	—	1	—	—	—	—	10	—	10	—	—	10	—	—	
24	2	2	—	—	—	—	—	—	—	2	—	2	—	—	2	—	—	
25	3	1	—	2	—	—	—	—	—	3	—	3	—	—	3	—	—	
26	3	3	—	—	—	—	—	—	—	3	—	3	—	—	3	—	—	
27	1	1	—	—	—	—	—	—	—	1	—	1	—	—	1	—	—	
Totale...	182.986	150.598	8.728	1.558	8.645	28	1.260	159	9	170.975	3.230	167.745	6.825	85.849	75.071	15	11.966	
Numero dei componenti																		
1	11.066	—	—	—	—	—	—	—	—	—	—	—	—	—	—	—	—	11.066
2	53.230	49.078	1.866	8	1.678	—	—	—	—	53.230	1.868	51.362	—	11.440	39.922	—	—	
3	111.282	100.158	5.175	141	5.262	6	516	3	—	111.261	2.154	109.107	543	83.418	25.146	21	—	
4	143.828	127.828	7.952	332	6.772	4	892	40	—	143.820	2.316	141.504	8.136	99.356	34.012	8	—	
5	132.355	114.345	8.690	645	7.405	35	1.150	45	10	132.325	2.110	130.215	10.635	71.890	47.750	30	—	
6	101.238	86.112	6.570	1.080	6.138	24	1.194	120	—	101.238	1.428	99.810	7.878	42.966	48.966	—	—	
7	68.467	56.609	4.389	1.596	4.704	35	1.001	126	7	68.467	1.022	67.445	4.347	22.799	40.299	—	—	
8	49.472	41.488	2.400	1.528	3.088	16	752	168	32	49.472	712	48.760	2.440	12.416	33.904	—	—	
9	34.965	28.593	1.404	1.701	2.385	—	693	180	9	34.965	270	34.695	1.314	6.201	27.180	—	—	
10	26.170	21.770	690	1.320	1.740	20	430	200	—	26.170	240	25.930	590	2.780	22.560	—	—	
11	19.206	15.697	506	1.166	1.320	22	341	154	—	19.206	187	19.019	330	1.210	17.470	—	—	
12	14.376	12.096	228	804	1.056	—	120	60	12	14.376	180	14.196	36	432	13.728	—	—	
13	11.700	9.880	143	780	663	—	182	52	—	11.700	91	11.609	52	155	11.362	—	—	
14	7.742	6.300	98	728	462	14	98	42	—	7.742	28	7.714	28	168	7.518	—	—	
15	5.835	4.755	75	510	360	30	15	90	—	5.835	45	5.790	—	60	5.730	—	—	
16	3.984	3.264	64	304	256	—	16	80	—	3.984	48	3.936	—	16	3.920	—	—	
17	3.417	2.941	34	204	187	—	17	34	—	3.417	17	3.400	—	17	3.383	—	—	
18	1.674	1.458	36	54	90	—	18	18	—	1.674	18	1.656	—	18	1.638	—	—	
19	1.558	1.216	19	171	95	—	57	—	—	1.558	19	1.539	—	19	1.520	—	—	
20	820	700	—	100	20	—	—	—	—	820	—	820	—	—	820	—	—	
21	609	483	—	84	42	—	—	—	—	609	—	609	—	—	609	—	—	
22	286	220	—	44	22	—	—	—	—	286	—	286	—	—	286	—	—	
23	230	207	—	—	23	—	—	—	—	230	—	230	—	—	230	—	—	
24	48	48	—	—	—	—	—	—	—	48	—	48	—	—	48	—	—	
25	75	25	—	50	—	—	—	—	—	75	—	75	—	—	75	—	—	
26	78	78	—	—	—	—	—	—	—	78	—	78	—	—	78	—	—	
27	27	27	—	—	—	—	—	—	—	27	—	27	—	—	27	—	—	
Totale...	304.688	685.976	40.339	13.350	43.788	206	7.492	1.412	70	792.613	12.753	779.860	36.329	355.341	388.190	59	11.966	

(*) Vedansi avvertenze nn. 4, 5, 6, 7 e 8 a pag. 4.

Il numero dei membri.

NATURALI COMPOSTE DI MEMBRI

10	11	12	13	14	15	16	17	18	19	20	21	22	23	24	25	26	27	28	29	30	Numero d'ordine
14	15	16	17	18	19	20	21	22	23	24	25	26	27	28	29	30	31	32	33	34	35
321	162	84	54	30	18	7	8	—	3	—	—	—	—	—	—	—	—	—	—	—	1
224	133	91	67	29	28	7	13	7	3	4	2	—	—	—	—	1	—	—	—	—	2
761	530	367	342	218	141	100	58	42	35	18	10	6	3	4	—	1	—	—	—	—	3
1.338	944	644	457	286	189	134	92	76	44	22	18	6	12	—	1	—	1	—	—	1	4
105	91	71	38	34	14	15	7	10	3	—	—	—	—	—	—	—	1	—	—	—	5
55	29	16	12	17	6	5	2	—	1	—	1	—	—	1	—	—	—	—	—	—	6
220	120	87	50	51	20	20	9	10	4	—	1	—	—	1	—	—	1	—	—	—	1
320	254	177	167	126	89	64	46	40	39	19	9	6	8	1	1	—	—	—	—	—	7
255	185	133	96	39	30	21	17	11	6	3	2	1	1	—	—	—	—	—	—	—	8
851	505	385	253	143	89	55	31	23	14	4	2	3	3	—	—	—	—	—	—	—	9
412	285	171	126	74	45	26	18	10	7	4	1	—	—	—	—	—	—	—	—	—	10
187	168	114	100	65	50	33	25	16	11	9	7	2	3	2	—	1	—	—	—	—	11
2.025	1.397	930	742	447	303	199	137	100	77	39	21	12	15	3	1	1	—	—	—	—	12
399	252	169	128	65	53	29	25	15	4	5	3	—	—	—	—	1	—	—	—	—	12
399	252	169	128	65	53	29	25	15	4	5	3	—	—	—	—	1	—	—	—	—	12
2.644	1.769	1.183	920	563	376	243	171	125	85	44	25	12	15	4	1	2	1	—	—	1	1

componenti

3.210	1.782	1.008	702	420	270	112	136	—	57	—	—	—	—	—	—	—	—	—	—	—	1
2.240	1.463	1.092	871	406	420	112	221	126	57	80	42	—	—	—	—	26	—	—	—	—	2
7.610	5.830	4.404	4.446	3.052	2.115	1.600	986	756	665	360	210	132	69	96	—	26	—	—	—	—	3
13.380	10.384	7.728	5.941	4.004	2.835	2.144	1.564	1.368	836	440	273	132	276	—	25	—	27	—	—	30	4
1.650	1.001	852	494	476	210	240	119	180	57	—	—	—	—	—	—	—	27	—	—	30	5
550	319	192	156	238	90	80	34	—	10	—	21	—	—	24	—	—	—	—	—	—	6
2.200	1.320	1.044	650	714	300	320	153	180	76	—	21	—	—	24	—	—	27	—	—	30	6
3.200	2.794	2.124	2.171	1.764	1.335	1.024	782	720	741	380	189	132	184	24	25	—	—	—	—	—	7
2.550	2.035	1.596	1.248	546	450	336	289	198	114	60	42	22	23	—	—	—	—	—	—	—	8
8.510	5.555	4.020	3.289	2.002	1.335	880	527	414	266	80	42	66	69	—	—	—	—	—	—	—	9
4.120	3.135	2.052	1.638	1.036	675	416	306	180	133	80	21	—	—	—	—	—	—	—	—	—	10
1.870	1.848	1.368	1.300	910	750	528	425	288	209	180	147	44	69	48	—	26	—	—	—	—	11
20.250	15.367	11.180	9.646	6.258	4.545	3.184	2.329	1.800	1.463	780	441	264	345	72	25	26	—	—	—	—	12
3.990	2.772	2.028	1.664	910	795	464	425	270	76	100	63	—	—	—	—	26	—	—	—	—	12
3.990	2.772	2.028	1.664	910	795	464	425	270	76	100	63	—	—	—	—	26	—	—	—	—	12
26.440	19.459	14.232	11.960	7.882	5.640	3.968	2.907	2.250	1.615	880	525	264	345	96	25	52	27	—	—	30	12

TAVOLA V.

Famiglie naturali (*) secondo la

Numero d'ordine	CIRCOSCRIZIONI (*)	CONDIZIONE						
		IN COMPLESSO	ADDETTI ALL'AGRICOLTURA					TOTALE
			conduttori terreni propri	fittavoli	mezzadri e coloni	giornalieri ed operai di campagna	altri addetti all'agricoltura	
1	2	3	4	5	6	7	8	9
Numero delle								
COMUNI								
1	FIRENZE	77.409	724	216	1.364	658	374	3.331
2	PRATO IN TOSCANA	14.633	430	124	1.367	304	115	2.340
3	Complesso dei Comuni fino a 9.999 abitanti	28.632	1.819	139	7.987	2.906	1.686	14.537
4	Complesso dei Comuni da 10.000 a 49.999 abitanti	62.282	2.649	352	15.387	5.549	2.302	26.239
ZONE E REGIONI AGRARIE (*)								
5	VII - Alta montagna toscana di Firenze	5.473	729	40	1.592	548	418	3.332
6	VIII - Appenninica pistoiese	2.849	443	11	221	163	417	1.255
	Regione di montagna...	8.315	1.172	51	1.813	711	830	4.577
7	IX - Alta e media collina mugellana	11.406	435	26	3.386	1.214	802	5.868
8	X - Alta e media collina delle Valli di Greve e di Pesa	9.027	326	28	3.628	1.209	439	5.680
9	XI - Colle - piano del Valdarno superiore	97.848	1.126	294	6.859	2.331	1.226	11.836
10	XII - Colle - piano del Valdarno inferiore	24.539	1.423	212	5.100	2.158	537	9.439
11	XIII - Colle - piano della Val d'Elsa	7.987	543	46	2.579	1.225	334	4.727
	Regione di Collina...	150.787	3.853	606	21.561	8.127	3.388	37.495
12	XIV - Bassa Val di Bisenzio e Val d'Ombrone	23.854	597	174	2.731	564	309	4.375
	Regione di Pianura...	23.854	597	174	2.731	564	309	4.375
	Provincia...	182.956	5.622	831	26.105	9.412	4.477	46.447
Numero dei								
COMUNI								
1	FIRENZE	277.850	3.551	1.324	9.814	2.665	1.355	18.709
2	PRATO IN TOSCANA	67.091	2.657	735	10.782	1.421	494	16.089
3	Complesso dei Comuni fino a 9.999 abitanti	150.785	10.184	759	62.786	11.992	7.649	93.370
4	Complesso dei Comuni da 10.000 a 49.999 abitanti	306.661	14.103	1.715	114.154	22.580	9.305	161.857
ZONE E REGIONI AGRARIE (*)								
5	VII - Alta Montagna toscana di Firenze	28.484	4.082	201	11.591	2.311	1.928	20.113
6	VIII - Appenninica pistoiese	14.076	2.533	65	1.698	699	2.125	7.120
	Regione di Montagna...	42.560	6.615	266	13.289	3.010	4.053	27.233
7	IX - Alta e media collina mugellana	64.047	2.491	118	29.554	5.295	3.565	41.023
8	X - Alta e media collina delle Valli di Greve e di Pesa	46.842	1.660	118	25.660	4.656	1.618	33.721
9	XI - Colle - piano del Valdarno superiore	381.737	5.591	1.735	52.185	9.653	4.582	73.746
10	XII - Colle - piano del Valdarno inferiore	114.378	7.347	1.025	35.131	8.723	2.296	54.522
11	XIII - Colle - piano della Val d'Elsa	41.614	3.124	258	19.732	4.768	1.413	29.295
	Regione di Collina...	648.618	20.213	3.254	162.271	33.095	13.474	232.307
12	XIV - Bassa Val di Bisenzio e Val d'Ombrone	111.189	3.667	1.013	21.976	2.553	1.276	30.485
	Regione di Pianura...	111.189	3.667	1.013	21.976	2.553	1.276	30.485
	Provincia...	802.367	30.495	4.533	197.536	38.658	18.803	296.925

(*) Vedansi avvertenze nn. 1, 2, 9 e 10 a pagg. 3 e 4.
 (1) Esclusi gli Ufficiali ed i militari di leva.

condizione sociale del capo famiglia (*).

SOCIALE DEL CAPO FAMIGLIA

INDUSTRIALI	COM-MERCANTI	ARTIGIANI	OPERAI	PERSONALE DI SERVIZIO E DI FATICA	FORZE ARMATE (1)	UFFICIALI	IMPIEGATI	CULTO PROFESSIONI ED ARTI LIBERALI	PROPRIETARI E BENESTANTI	CONDIZIONI NON PROFESSIONALI	Numero d'ordine
10	11	12	13	14	15	16	17	18	19	20	21
3.682	7.050	4.065	22.224	6.842	1.044	610	12.555	4.014	2.480	9.562	1
880	1.499	843	6.528	369	44	3	815	285	178	854	2
1.287	1.870	1.819	5.677	435	152	1	579	465	279	1.601	3
3.100	5.080	4.078	15.396	1.420	153	11	1.741	1.035	633	3.396	4
153	275	224	734	87	17	1	88	116	82	374	5
91	187	104	878	81	4	—	52	30	22	288	6
244	418	328	1.612	118	21	1	140	146	104	612	
508	851	669	2.023	210	25	2	249	194	142	675	7
289	652	617	875	186	15	1	142	178	63	429	8
4.498	8.349	5.410	28.248	7.292	1.100	616	13.056	4.352	2.616	10.475	9
1.582	2.168	1.913	6.039	527	134	2	733	421	257	1.324	10
347	521	339	1.037	128	14	—	164	123	87	490	11
7.219	12.541	8.998	38.222	8.293	1.288	621	14.344	5.268	3.165	13.333	
1.486	2.546	1.479	9.986	655	64	3	1.206	385	251	1.468	12
1.486	2.546	1.479	9.986	655	64	3	1.206	385	251	1.468	
3.999	15.499	10.805	49.820	9.966	1.373	625	15.690	5.799	3.520	15.413	

famiglie

componenti

15.025	27.513	14.713	84.226	23.780	3.915	2.024	45.098	12.918	6.150	23.784	1
4.137	6.878	3.654	27.647	1.500	178	12	3.243	988	595	2.170	2
6.276	8.053	7.754	24.064	1.788	539	4	2.282	1.231	793	4.011	3
15.358	22.955	16.877	63.123	5.776	590	37	6.808	3.088	1.851	8.351	3
799	1.257	961	3.125	369	68	4	360	237	212	929	5
450	753	473	3.994	135	20	—	215	85	82	749	6
1.249	2.010	1.434	7.119	504	88	4	575	372	294	1.678	
2.700	3.902	2.905	8.851	838	108	5	981	520	422	1.792	7
1.421	2.899	2.617	3.423	554	54	5	505	464	210	909	8
19.167	33.564	20.569	109.090	25.662	4.124	2.046	47.102	13.907	6.647	26.113	9
7.669	9.641	7.520	24.426	2.103	529	5	2.825	1.339	759	3.040	10
1.705	2.272	1.636	4.083	496	60	—	571	321	248	927	11
32.662	52.278	35.247	149.873	29.653	4.875	2.061	52.044	16.551	8.286	32.781	
6.885	11.711	6.317	42.068	2.687	249	12	4.807	1.302	809	3.857	12
6.885	11.711	6.317	42.068	2.687	249	12	4.807	1.302	809	3.857	
10.794	65.999	42.998	199.060	32.844	5.212	2.977	57.426	18.225	9.389	38.316	

TAVOLA VI.

Famiglie naturali (*) secondo il numero dei membri

PRO

Numero d'ordine	CONDIZIONE SOCIALE DEL CAPO FAMIGLIA	IN COMPLESSO	FAMIGLIE									
			1	2	3	4	5	6	7	8	9	10
			4	5	6	7	8	9	10	11	12	13
			Numero delle									
1	ADDETTI ALL'AGRICOLTURA	46.447	1.016	3.382	4.922	6.382	6.665	6.014	4.546	3.680	2.716	2.102
	Conducenti terreni propri	5.622	188	595	692	925	852	786	523	370	210	161
	Fittavoli	831	18	73	118	126	143	118	76	53	37	25
	Mezzadri e coloni	26.105	73	618	1.271	2.400	3.364	3.663	3.170	2.851	2.264	1.832
	Giornalieri ed operai di campagna	9.412	392	1.444	1.991	2.065	1.629	962	508	240	117	35
	Altri addetti all'agricoltura	4.477	345	652	850	866	677	485	269	166	88	49
2	INDUSTRIALI	8.899	215	998	1.709	1.981	1.561	1.069	619	340	182	94
3	COMMERCianti	15.499	619	2.272	3.096	3.383	2.611	1.676	895	446	235	128
4	ARTIGIANI	10.805	678	1.828	2.267	2.324	1.668	1.020	527	251	120	61
5	OPERAI	40.820	1.509	7.168	12.680	12.196	8.053	4.347	2.131	971	450	176
6	PERSONALE DI SERVIZIO E DI FATICA	9.066	800	1.711	2.247	1.921	1.181	640	285	168	67	23
7	FORZE ARMATE (esclusi gli Ufficiali ed i militari di leva)	1.373	22	208	383	390	233	80	39	16	1	1
8	UFFICIALI	625	107	103	145	130	74	38	20	4	2	1
9	IMPIEGATI	15.690	818	2.746	4.377	3.773	2.183	1.055	485	184	80	26
10	CULTO, PROFESSIONI ED ARTI LIBERALI	5.799	1.015	1.288	1.322	1.086	582	283	131	54	26	5
11	PROPRIETARI E BENESTANTI	3.520	1.008	1.017	631	366	235	139	63	29	20	8
12	CONDIZIONI NON PROFESSIONALI	15.413	5.253	4.267	2.519	1.529	944	493	219	113	44	19
	Totale...	182.956	13.060	26.983	36.307	35.461	25.990	16.854	9.910	6.256	3.943	2.644
	<i>di cui era a capo una femmina...</i>	<i>24.522</i>	<i>7.354</i>	<i>6.321</i>	<i>4.676</i>	<i>2.900</i>	<i>1.605</i>	<i>847</i>	<i>413</i>	<i>208</i>	<i>99</i>	<i>46</i>
			Numero dei									
1	ADDETTI ALL'AGRICOLTURA	290.025	1.016	6.764	14.760	25.528	33.325	36.084	31.822	29.440	24.444	21.020
	Conducenti terreni propri	30.495	188	1.190	2.076	3.700	4.260	4.716	3.661	2.960	1.890	1.610
	Fittavoli	4.533	18	146	354	504	715	708	532	424	333	250
	Mezzadri e coloni	197.536	73	1.236	3.813	9.600	16.820	21.978	22.190	22.868	20.376	18.320
	Giornalieri ed operai di campagna	38.658	392	2.888	5.973	8.260	8.145	5.772	3.556	1.920	1.053	350
	Altri addetti all'agricoltura	18.803	345	1.304	2.550	3.464	3.385	2.910	1.883	1.328	792	490
2	INDUSTRIALI	40.796	215	1.986	5.127	7.924	7.805	6.414	4.333	2.720	1.638	940
3	COMMERCianti	65.999	619	4.544	9.288	13.532	13.055	10.056	6.265	3.588	2.115	1.280
4	ARTIGIANI	42.998	678	3.656	6.801	9.296	8.340	6.120	3.689	2.008	1.080	610
5	OPERAI	199.060	1.509	14.336	38.067	48.784	40.265	26.082	14.917	7.768	4.050	1.760
6	PERSONALE DI SERVIZIO E DI FATICA	32.844	800	3.422	6.741	7.684	5.905	3.840	1.995	1.344	603	280
7	FORZE ARMATE (esclusi gli Ufficiali ed i militari di leva)	5.212	22	416	1.149	1.560	1.165	480	273	128	9	10
8	UFFICIALI	2.077	107	206	435	520	370	228	140	32	18	10
9	IMPIEGATI	57.426	818	5.492	13.131	15.092	10.915	6.830	3.045	1.472	720	260
10	CULTO, PROFESSIONI ED ARTI LIBERALI	18.225	1.015	2.576	3.966	4.344	2.910	1.698	917	432	234	50
11	PROPRIETARI E BENESTANTI	9.389	1.008	2.034	1.893	1.464	1.175	884	441	232	180	80
12	CONDIZIONI NON PROFESSIONALI	38.316	5.253	8.534	7.557	6.116	4.720	2.968	1.533	904	396	190
	Totale...	802.367	13.060	53.966	108.921	141.844	129.950	101.124	69.370	50.048	35.437	26.440
	<i>di cui era a capo una femmina...</i>	<i>65.285</i>	<i>7.354</i>	<i>12.642</i>	<i>14.028</i>	<i>11.600</i>	<i>8.025</i>	<i>5.082</i>	<i>2.891</i>	<i>1.664</i>	<i>891</i>	<i>460</i>

(*) Vedansi avvertenze nn. 9 e 10 a pag. 4.

e la condizione sociale del capo famiglia (*).

VINCIA

NATURALI COMPOSTE DI MEMBRI

11	12	13	14	15	16	17	18	19	20	21	22	23	24	25	26	27	28	29	30	Numero d'ordine
14	15	16	17	18	19	20	21	22	23	24	25	26	27	28	29	30	31	32	33	34
famiglie																				
1.510	1.057	858	534	356	286	165	122	84	44	25	12	15	4	1	2	1	—	—	1	1
92	64	58	35	23	13	14	7	4	1	4	2	—	—	—	2	1	—	—	—	—
14	13	6	7	2	1	1	—	—	—	—	—	—	—	—	—	—	—	—	—	—
1.371	965	786	488	329	221	149	115	80	43	21	10	15	4	1	—	—	—	—	1	—
16	6	1	3	2	1	—	—	—	—	—	—	—	—	—	—	—	—	—	—	—
17	9	2	1	—	—	1	—	—	—	—	—	—	—	—	—	—	—	—	—	—
48	37	27	8	5	6	3	1	1	—	—	—	—	—	—	—	—	—	—	—	2
66	31	19	9	7	2	3	1	—	—	—	—	—	—	—	—	—	—	—	—	3
34	16	5	2	3	1	—	—	—	—	—	—	—	—	—	—	—	—	—	—	4
78	30	11	8	1	1	—	1	—	—	—	—	—	—	—	—	—	—	—	—	5
10	6	3	2	1	1	—	—	—	—	—	—	—	—	—	—	—	—	—	—	6
—	—	—	—	—	—	—	—	—	—	—	—	—	—	—	—	—	—	—	—	7
1	—	—	—	—	—	—	—	—	—	—	—	—	—	—	—	—	—	—	—	8
8	4	—	—	1	—	—	—	—	—	—	—	—	—	—	—	—	—	—	—	9
4	2	—	—	1	—	—	—	—	—	—	—	—	—	—	—	—	—	—	—	10
1	2	1	—	—	—	—	—	—	—	—	—	—	—	—	—	—	—	—	—	11
9	1	1	—	1	1	—	—	—	—	—	—	—	—	—	—	—	—	—	—	12
1.769	1.186	920	563	376	248	171	125	85	44	25	12	15	4	1	2	1	—	—	1	—
23	12	8	5	3	2	—	—	—	—	—	—	—	—	—	—	—	—	—	—	—

componenti

16.610	12.684	11.089	7.476	5.340	3.776	2.805	2.196	1.596	880	525	264	345	96	25	52	27	—	—	30	1
1.012	768	754	490	345	208	238	126	76	20	84	44	—	—	—	52	27	—	—	—	—
154	156	78	98	30	16	17	—	—	—	—	—	—	—	—	—	—	—	—	—	—
15.081	11.580	10.218	6.832	4.935	3.536	2.533	2.070	1.520	860	441	220	345	96	25	—	—	—	—	30	—
176	72	13	42	30	16	—	—	—	—	—	—	—	—	—	—	—	—	—	—	—
187	108	26	14	—	—	17	—	—	—	—	—	—	—	—	—	—	—	—	—	—
528	444	351	112	75	96	51	18	19	—	—	—	—	—	—	—	—	—	—	—	2
726	372	247	126	105	32	51	18	—	—	—	—	—	—	—	—	—	—	—	—	3
374	192	65	28	45	16	—	—	—	—	—	—	—	—	—	—	—	—	—	—	4
858	360	143	112	15	16	—	18	—	—	—	—	—	—	—	—	—	—	—	—	5
110	72	39	28	15	16	—	—	—	—	—	—	—	—	—	—	—	—	—	—	6
—	—	—	—	—	—	—	—	—	—	—	—	—	—	—	—	—	—	—	—	7
11	—	—	—	—	—	—	—	—	—	—	—	—	—	—	—	—	—	—	—	8
88	48	—	—	15	—	—	—	—	—	—	—	—	—	—	—	—	—	—	—	9
44	24	—	—	15	—	—	—	—	—	—	—	—	—	—	—	—	—	—	—	10
11	24	18	—	—	—	—	—	—	—	—	—	—	—	—	—	—	—	—	—	11
99	12	13	—	15	16	—	—	—	—	—	—	—	—	—	—	—	—	—	—	12
19.459	14.232	11.960	7.882	5.640	3.968	2.907	2.250	1.615	880	525	264	345	96	25	52	27	—	—	30	—
253	144	104	70	45	32	—	—	—	—	—	—	—	—	—	—	—	—	—	—	—

TAVOLA VII.

Convivenze (*) secondo la specie. - Sesso e qualità dei componenti.

Numero d'ordine	SPECIE DELLE CONVIVENZE E QUALITÀ DEI COMPONENTI	PROVINCIA				CAPOLUOGO DI PROVINCIA E COMUNI CAPILUOGHI DI EX CIRCONDARI				COMPLESSO DEI RIMANENTI COMUNI			
		N. convivenze	componenti			N. convivenze	FIRENZE			N. convivenze	componenti		
			M	F	F		M	F	F		M	F	F
			4	5	6		7	8	9		10	11	12
1	ALBERGHI, LOCANDE, PENSIONI, AFFITTALETTI...	412	7.296	3.490	3.806	306	6.734	3.124	3.610	106	562	366	196
	A) personale direttivo e di servizio		1.083	562	521		1.036	542	494		47	20	27
	B) ospiti		6.213	2.928	3.285		5.698	2.582	3.116		515	346	169
2	ISTITUTI DI CURA NON MILITARI (ospedali, case di cura, manicomi).....	42	6.073	2.626	3.447	25	4.606	1.866	2.740	17	1.467	760	707
	A) personale direttivo e di servizio		1.054	156	898		866	138	728		188	18	170
	B) malati		5.019	2.470	2.549		3.740	1.728	2.012		1.279	742	537
3	ISTITUTI DI CURA MILITARI (ospedali, case di cura, manicomi).....	4	652	634	18	4	652	634	18	—	—	—	—
	A) personale direttivo e di servizio.....		233	215	18		233	215	18		—	—	—
	B) malati		419	419	—		419	419	—		—	—	—
4	ISTITUTI DI EDUCAZIONE NON RETTI DA RELIGIOSI (collegi, convitti, orfanotrofi, case di correzione).....	28	1.785	1.319	466	20	1.166	767	399	8	619	552	67
	A) personale direttivo e di servizio.....		309	129	180		232	67	165		77	62	15
	B) alunni.....		1.476	1.190	286		934	700	234		542	490	52
5	ISTITUTI DI EDUCAZIONE RETTI DA RELIGIOSI (collegi, convitti, seminari, orfanotrofi, case di correzione).....	184	5.280	2.113	3.167	54	3.279	1.358	1.921	80	2.001	755	1.246
	A) personale direttivo e di servizio.....		1.729	363	1.366		1.005	218	787		724	145	579
	B) alunni		3.551	1.750	1.801		2.274	1.140	1.134		1.277	610	667
6	COMUNITÀ RELIGIOSE (esclusi i seminari).....	125	1.940	750	1.190	57	1.171	445	726	88	769	305	464
	A) personale direttivo e di servizio		269	162	107		129	83	46		140	79	61
	B) conviventi.....		1.671	588	1.083		1.042	362	680		629	226	403
7	ISTITUTI DI ASSISTENZA (ospizi, ricoveri di mendicanti, brefotrofi, dormitori gratuiti, asili per i senza tetto, sale per emigranti).....	51	3.605	1.838	1.767	32	2.832	1.474	1.358	19	773	364	409
	A) personale direttivo e di servizio.....		451	51	400		339	47	292		112	4	108
	B) ricoverati		3.154	1.787	1.367		2.493	1.427	1.066		661	360	301
8	CASERME, POSTI DI GUARDIA, BARACCAMENTI MILITARI, REGIE NAVI	119	7.644	7.644	—	47	7.297	7.297	—	72	347	347	—
	A) personale direttivo e di servizio		471	471	—		437	437	—		34	34	—
	B) militari		7.173	7.173	—		6.860	6.860	—		313	313	—
9	NAVI MERCANTILI E BARCHE.....	—	—	—	—	—	—	—	—	—	—	—	—
	A) personale di bordo.....		—	—	—		—	—	—		—	—	—
	B) passeggeri.....		—	—	—		—	—	—		—	—	—
10	STABILIMENTI CARCERARI NON MILITARI (carceri giudiziarie, case di arresto, case di reclusione, ergastoli, stabilimenti di pena speciali)	7	764	716	48	3	735	690	45	4	29	26	3
	A) personale direttivo e di sorveglianza.....		29	22	7		29	22	7		—	—	—
	B) detenuti		735	694	41		706	668	38		29	26	3
11	STABILIMENTI CARCERARI MILITARI (carceri, reclusori, stabilimenti di pena).....	1	28	28	—	1	28	28	—	—	—	—	—
	A) personale direttivo e di sorveglianza.....		12	12	—		12	12	—		—	—	—
	B) detenuti		16	16	—		16	16	—		—	—	—
12	ALTRE SPECIE DI CONVIVENZE (*) (camerate, baracche di operai o di giornalieri di campagna, caserme di pompieri, ecc.).....	107	582	315	267	34	264	109	155	73	318	206	112
	A) personale direttivo e di servizio		113	39	74		66	8	58		47	31	16
	B) conviventi.....		469	276	193		198	101	97		271	175	96
	IN COMPLESSO	1030	35.649	21.473	14.176	583	28.764	17.792	10.972	447	6.885	3.681	3.204
	A) personale direttivo e di servizio.....		5.753	2.182	3.571		4.384	1.769	2.595		1.369	393	976
	B) conviventi		29.896	19.291	10.605		24.380	16.003	8.377		5.516	3.288	2.228

(*) Vedansi avvertenze nn. 11 e 12 a pag. 5.

TAVOLA VIII.

Popolazione presente secondo l'età (*), l'anno di nascita, il sesso e lo stato civile.

PROVINCIA

Età in anni compiuti (*)	ANNO E DATA DI NASCITA	IN COMPLESSO			STATO CIVILE																		
					Celibi e nubili			Coniugati			Vedovi			Separati legalmente			Divorziati			Ignoto			
		M	F	T	M	F	T	M	F	T	M	F	T	M	F	T	M	F	T	M	F	T	
1	2	3	4	5	6	7	8	9	10	11	12	13	14	15	16	17	18	19	20	21	22	23	
0	1981 dal 1° Genn. al 20 Aprile	4.179	2.136	2.043	4.179	2.136	2.043	-	-	-	-	-	-	-	-	-	-	-	-	-	-	-	-
	1980 dopo il 20 Aprile.....	9.591	4.877	4.714	9.591	4.877	4.714	-	-	-	-	-	-	-	-	-	-	-	-	-	-	-	-
	TOTALE...	13.770	7.013	6.757	13.770	7.013	6.757	-	-	-	-	-	-	-	-	-	-	-	-	-	-	-	-
1	1980 dal 1° Genn. al 20 Aprile	4.416	2.237	2.179	4.416	2.237	2.179	-	-	-	-	-	-	-	-	-	-	-	-	-	-	-	-
	1929 dopo il 20 Aprile.....	8.998	4.638	4.360	8.998	4.638	4.360	-	-	-	-	-	-	-	-	-	-	-	-	-	-	-	-
	TOTALE...	13.414	6.875	6.539	13.414	6.875	6.539	-	-	-	-	-	-	-	-	-	-	-	-	-	-	-	-
2	1929 dal 1° Genn. al 20 Aprile	3.942	1.955	1.987	3.942	1.955	1.987	-	-	-	-	-	-	-	-	-	-	-	-	-	-	-	-
	1928 dopo il 20 Aprile.....	9.130	4.677	4.453	9.130	4.677	4.453	-	-	-	-	-	-	-	-	-	-	-	-	-	-	-	-
	TOTALE...	13.072	6.632	6.440	13.072	6.632	6.440	-	-	-	-	-	-	-	-	-	-	-	-	-	-	-	-
3	1928 dal 1° Genn. al 20 Aprile	4.575	2.343	2.232	4.575	2.343	2.232	-	-	-	-	-	-	-	-	-	-	-	-	-	-	-	-
	1927 dopo il 20 Aprile.....	9.327	4.709	4.618	9.327	4.709	4.618	-	-	-	-	-	-	-	-	-	-	-	-	-	-	-	-
	TOTALE...	13.902	7.052	6.850	13.902	7.052	6.850	-	-	-	-	-	-	-	-	-	-	-	-	-	-	-	-
4	1927 dal 1° Genn. al 20 Aprile	4.387	2.296	2.091	4.387	2.296	2.091	-	-	-	-	-	-	-	-	-	-	-	-	-	-	-	-
	1926 dopo il 20 Aprile.....	9.360	4.690	4.670	9.360	4.690	4.670	-	-	-	-	-	-	-	-	-	-	-	-	-	-	-	-
	TOTALE...	13.747	6.986	6.761	13.747	6.986	6.761	-	-	-	-	-	-	-	-	-	-	-	-	-	-	-	-
	fino a 4 anni...	67.905	34.558	33.347	67.905	34.558	33.347	-	-	-	-	-	-	-	-	-	-	-	-	-	-	-	-
5	1926 dal 1° Genn. al 20 Aprile	4.548	2.367	2.181	4.548	2.367	2.181	-	-	-	-	-	-	-	-	-	-	-	-	-	-	-	-
	1925 dopo il 20 Aprile.....	9.996	5.079	4.917	9.996	5.079	4.917	-	-	-	-	-	-	-	-	-	-	-	-	-	-	-	-
	TOTALE...	14.544	7.446	7.098	14.544	7.446	7.098	-	-	-	-	-	-	-	-	-	-	-	-	-	-	-	-
6	1925 dal 1° Genn. al 20 Aprile	4.684	2.391	2.293	4.684	2.391	2.293	-	-	-	-	-	-	-	-	-	-	-	-	-	-	-	-
	1924 dopo il 20 Aprile.....	9.944	5.076	4.868	9.944	5.076	4.868	-	-	-	-	-	-	-	-	-	-	-	-	-	-	-	-
	TOTALE...	14.628	7.467	7.161	14.628	7.467	7.161	-	-	-	-	-	-	-	-	-	-	-	-	-	-	-	-
7	1924 dal 1° Genn. al 20 Aprile	4.854	2.463	2.391	4.854	2.463	2.391	-	-	-	-	-	-	-	-	-	-	-	-	-	-	-	-
	1923 dopo il 20 Aprile.....	10.140	5.208	4.932	10.140	5.208	4.932	-	-	-	-	-	-	-	-	-	-	-	-	-	-	-	-
	TOTALE...	14.994	7.671	7.323	14.994	7.671	7.323	-	-	-	-	-	-	-	-	-	-	-	-	-	-	-	-
8	1923 dal 1° Genn. al 20 Aprile	4.977	2.515	2.462	4.977	2.515	2.462	-	-	-	-	-	-	-	-	-	-	-	-	-	-	-	-
	1922 dopo il 20 Aprile.....	10.286	5.227	5.059	10.286	5.227	5.059	-	-	-	-	-	-	-	-	-	-	-	-	-	-	-	-
	TOTALE...	15.263	7.742	7.521	15.263	7.742	7.521	-	-	-	-	-	-	-	-	-	-	-	-	-	-	-	-
9	1922 dal 1° Genn. al 20 Aprile	5.337	2.737	2.600	5.337	2.737	2.600	-	-	-	-	-	-	-	-	-	-	-	-	-	-	-	-
	1921 dopo il 20 Aprile.....	11.539	5.887	5.652	11.539	5.887	5.652	-	-	-	-	-	-	-	-	-	-	-	-	-	-	-	-
	TOTALE...	16.876	8.624	8.252	16.876	8.624	8.252	-	-	-	-	-	-	-	-	-	-	-	-	-	-	-	-
	da 5 a 9 anni...	76.305	38.950	37.355	76.305	38.950	37.355	-	-	-	-	-	-	-	-	-	-	-	-	-	-	-	-
10	1921 dal 1° Genn. al 20 Aprile	5.202	2.741	2.461	5.202	2.741	2.461	-	-	-	-	-	-	-	-	-	-	-	-	-	-	-	-
	1920 dopo il 20 Aprile.....	11.451	5.824	5.627	11.451	5.824	5.627	-	-	-	-	-	-	-	-	-	-	-	-	-	-	-	-
	TOTALE...	16.653	8.565	8.088	16.653	8.565	8.088	-	-	-	-	-	-	-	-	-	-	-	-	-	-	-	-
11	1920 dal 1° Genn. al 20 Aprile	5.498	2.868	2.630	5.498	2.868	2.630	-	-	-	-	-	-	-	-	-	-	-	-	-	-	-	-
	1919 dopo il 20 Aprile.....	8.010	4.063	3.947	8.010	4.063	3.947	-	-	-	-	-	-	-	-	-	-	-	-	-	-	-	-
	TOTALE...	13.508	6.931	6.577	13.508	6.931	6.577	-	-	-	-	-	-	-	-	-	-	-	-	-	-	-	-
12	1919 dal 1° Genn. al 20 Aprile	2.590	1.312	1.278	2.590	1.312	1.278	-	-	-	-	-	-	-	-	-	-	-	-	-	-	-	-
	1918 dopo il 20 Aprile.....	5.599	2.836	2.763	5.599	2.836	2.763	-	-	-	-	-	-	-	-	-	-	-	-	-	-	-	-
	TOTALE...	8.189	4.148	4.041	8.189	4.148	4.041	-	-	-	-	-	-	-	-	-	-	-	-	-	-	-	-
13	1918 dal 1° Genn. al 20 Aprile	2.559	1.297	1.262	2.559	1.297	1.262	-	-	-	-	-	-	-	-	-	-	-	-	-	-	-	-
	1917 dopo il 20 Aprile.....	5.178	2.589	2.589	5.178	2.589	2.589	-	-	-	-	-	-	-	-	-	-	-	-	-	-	-	-
	TOTALE...	7.737	3.886	3.851	7.737	3.886	3.851	-	-	-	-	-	-	-	-	-	-	-	-	-	-	-	-
14	1917 dal 1° Genn. al 20 Aprile	2.754	1.469	1.285	2.754	1.469	1.285	-	-	-	-	-	-	-	-	-	-	-	-	-	-	-	-
	1916 dopo il 20 Aprile.....	6.742	3.394	3.348	6.742	3.394	3.348	2	1	1	-	-	-	-	-	-	-	-	-	-	-	-	-
	TOTALE...	9.496	4.863	4.633	9.496	4.863	4.633	2	1	1	-	-	-	-	-	-	-	-	-	-	-	-	-
	da 10 a 14 anni...	55.583	28.393	27.190	55.583	28.393	27.190	2	1	1	-	-	-	-	-	-	-	-	-	-	-	-	-
	fino a 14 anni...	199.793	101.901	97.892	199.793	101.900	97.891	2	1	1	-	-	-	-	-	-	-	-	-	-	-	-	-

(*) Vedi avvertenza n. 13 a pag. 5.

Segue TAVOLA VIII.

Popolazione presente secondo l'età (*), l'anno di nascita, il sesso e lo stato civile.

PROVINCIA

Età in anni compiuti (*)	ANNO E DATA DI NASCITA	STATO CIVILE																										
		IN COMPLESSO			Celibi e nubili			Coniugati			Vedovi			Separati legalmente			Divorziati			Ignoto								
		M	F	T	M	F	T	M	F	T	M	F	T	M	F	T	M	F	T	M	F	T	M	F	T			
15	1916 dal 1° Genn. al 20 Aprile 1915 dopo il 20 Aprile TOTALE...	3.856	1.898	1.958	3.855	1.898	1.957	1	—	1	—	—	—	—	—	—	—	—	—	—	—	—	—	—	—	—	—	—
16	1915 dal 1° Genn. al 20 Aprile 1914 dopo il 20 Aprile TOTALE...	4.907	2.423	2.484	4.902	2.423	2.479	4	—	4	—	—	—	—	—	—	—	—	—	—	—	—	—	—	—	1	—	1
17	1914 dal 1° Genn. al 20 Aprile 1913 dopo il 20 Aprile TOTALE...	5.128	2.525	2.603	5.111	2.519	2.592	14	4	10	2	2	—	—	—	—	—	—	—	—	—	—	—	—	—	1	—	1
18	1913 dal 1° Genn. al 20 Aprile 1912 dopo il 20 Aprile TOTALE...	5.360	2.565	2.795	5.327	2.561	2.766	30	3	27	—	—	—	—	—	—	—	—	—	—	—	—	—	—	—	3	1	2
19	1912 dal 1° Genn. al 20 Aprile 1911 dopo il 20 Aprile TOTALE... da 15 a 19 anni...	5.078	2.496	2.582	4.980	2.488	2.492	98	4	89	1	—	1	—	—	—	—	—	—	—	—	—	—	—	—	4	4	—
20	1911 dal 1° Genn. al 20 Aprile 1910 dopo il 20 Aprile TOTALE...	5.138	2.473	2.660	4.918	2.454	2.464	211	17	194	1	—	1	—	—	—	—	—	—	—	—	—	—	—	—	3	2	1
21	1910 dal 1° Genn. al 20 Aprile 1909 dopo il 20 Aprile TOTALE...	5.357	2.529	2.828	4.918	2.472	2.441	484	52	382	3	1	2	—	—	—	—	—	—	—	—	—	—	—	—	7	4	3
22	1909 dal 1° Genn. al 20 Aprile 1908 dopo il 20 Aprile TOTALE...	5.064	2.478	2.586	4.884	2.371	2.013	673	104	569	3	1	2	2	1	1	1	1	1	—	—	—	—	—	—	1	1	—
23	1908 dal 1° Genn. al 20 Aprile 1907 dopo il 20 Aprile TOTALE...	5.149	2.498	2.651	4.146	2.304	1.842	989	190	799	11	3	8	1	—	1	—	—	—	—	—	—	—	—	—	2	1	1
24	1907 dal 1° Genn. al 20 Aprile 1906 dopo il 20 Aprile TOTALE... da 20 a 24 anni...	4.833	2.439	2.394	3.448	2.057	1.391	1.368	377	991	10	1	9	6	3	3	—	—	—	—	—	—	—	—	—	1	1	—
25	1906 dal 1° Genn. al 20 Aprile 1905 dopo il 20 Aprile TOTALE...	4.690	2.355	2.335	2.947	1.771	1.178	1.719	577	1.142	19	5	14	2	1	1	1	1	1	—	—	—	—	—	—	1	2	1
26	1905 dal 1° Genn. al 20 Aprile 1904 dopo il 20 Aprile TOTALE...	4.547	2.230	2.317	2.485	1.450	1.035	2.037	770	1.267	19	6	13	4	3	1	1	1	—	—	—	—	—	—	—	1	1	—
27	1904 dal 1° Genn. al 20 Aprile 1903 dopo il 20 Aprile TOTALE...	4.705	2.363	2.342	2.174	1.291	883	2.494	1.064	1.430	26	6	20	7	—	7	—	—	—	—	—	—	—	—	—	4	2	2
28	1903 dal 1° Genn. al 20 Aprile 1902 dopo il 20 Aprile TOTALE...	4.361	2.131	2.230	1.657	946	711	2.665	1.177	1.488	31	7	24	6	1	5	—	—	—	—	—	—	—	—	—	2	—	2
29	1902 dal 1° Genn. al 20 Aprile 1901 dopo il 20 Aprile TOTALE... da 25 a 29 anni...	4.460	2.149	2.311	1.470	797	673	2.938	1.339	1.599	37	8	29	11	3	8	1	1	—	—	—	—	—	—	—	3	1	2

(*) Vedi avvertenza n. 13 a pag. 5.

Segue TAVOLA VIII.

Popolazione presente secondo l'età (*), l'anno di nascita, il sesso e lo stato civile.

PROVINCIA

Età in anni compiuti (*)	ANNO E DATA DI NASCITA	IN COMPLESSO			STATO CIVILE																		
					Celibi e nubili			Coniugati			Vedovi			Separati legalmente			Divorziati			Ignoto			
		M	F	M	M	F	M	M	F	M	M	F	M	M	F	M	M	F	M	M	F	M	
1	2	3	4	5	6	7	8	9	10	11	12	13	14	15	16	17	18	19	20	21	22	23	
30	1901 dal 1° Genn. al 20 Aprile	4.363	2.182	2.181	1.173	634	539	3.135	1.532	1.603	45	10	35	8	5	3	—	—	—	2	1	1	
	1900 dopo il 20 Aprile	9.009	4.283	4.726	2.331	1.152	1.179	6.528	3.086	3.442	115	36	79	29	8	21	3	—	3	3	1	2	
	TOTALE...	13.372	6.465	6.907	3.504	1.786	1.718	9.663	4.618	5.045	160	46	114	37	13	24	3	—	3	5	2	3	
31	1900 dal 1° Genn. al 20 Aprile	4.296	2.023	2.273	1.036	487	549	3.194	1.521	1.673	56	13	43	8	2	6	1	—	1	1	—	1	
	1899 dopo il 20 Aprile	8.945	4.265	4.680	1.972	914	1.058	6.809	3.300	3.509	138	43	95	20	5	15	2	—	2	4	3	1	
	TOTALE...	13.241	6.288	6.953	3.008	1.401	1.607	10.003	4.821	5.182	194	56	138	28	7	21	3	—	3	5	3	2	
32	1899 dal 1° Genn. al 20 Aprile	3.997	1.837	2.160	810	356	454	3.104	1.463	1.641	72	14	58	8	3	5	2	1	1	1	—	1	
	1898 dopo il 20 Aprile	8.712	4.062	4.650	1.768	746	1.022	6.766	3.262	3.504	144	42	102	28	8	20	1	—	1	5	4	1	
	TOTALE...	12.709	5.899	6.810	2.578	1.102	1.476	9.870	4.725	5.145	216	56	160	36	11	25	3	1	2	6	4	2	
33	1898 dal 1° Genn. al 20 Aprile	3.987	1.851	2.136	826	363	463	3.083	1.465	1.618	62	15	47	12	7	5	1	—	1	3	1	2	
	1897 dopo il 20 Aprile	8.796	4.071	4.725	1.695	702	993	6.939	3.316	3.623	133	37	96	23	11	12	2	1	1	4	4	—	
	TOTALE...	12.783	5.922	6.861	2.521	1.065	1.456	10.022	4.781	5.241	195	52	143	35	18	17	3	1	2	7	5	2	
34	1897 dal 1° Genn. al 20 Aprile	4.206	2.013	2.193	708	281	427	3.392	1.604	1.698	94	31	63	11	6	5	—	—	—	1	1	—	
	1896 dopo il 20 Aprile	8.648	3.970	4.678	1.585	622	963	6.841	3.300	3.541	187	36	151	28	9	19	2	1	1	5	2	3	
	TOTALE...	12.854	5.983	6.871	2.293	903	1.390	10.233	4.904	5.239	281	67	214	39	15	24	2	1	1	6	3	3	
	da 30 a 34 anni...	64.959	30.557	34.402	13.904	6.257	7.647	49.791	23.939	25.852	1.046	277	769	175	64	111	14	3	11	29	17	12	
35	1896 dal 1° Genn. al 20 Aprile	3.915	1.853	2.062	669	259	410	3.142	1.558	1.584	90	31	59	12	5	7	—	—	—	2	—	2	
	1895 dopo il 20 Aprile	7.669	3.422	4.247	1.387	498	880	6.044	2.860	3.184	206	49	157	21	10	11	1	—	1	10	5	5	
	TOTALE...	11.584	5.275	6.309	2.056	757	1.299	9.186	4.418	4.768	296	80	216	33	15	18	1	—	1	12	5	7	
36	1895 dal 1° Genn. al 20 Aprile	3.904	1.778	2.126	639	217	422	3.132	1.522	1.610	108	31	77	23	7	16	1	—	1	1	1	—	
	1894 dopo il 20 Aprile	8.721	4.001	4.720	1.382	514	868	7.049	3.407	3.642	239	54	185	38	20	18	7	2	5	6	4	2	
	TOTALE...	12.625	5.779	6.846	2.021	731	1.290	10.181	4.929	5.252	347	85	262	61	27	34	8	2	6	7	5	2	
37	1894 dal 1° Genn. al 20 Aprile	3.844	1.793	2.051	546	201	345	3.171	1.563	1.608	113	23	90	13	5	8	—	—	—	1	1	—	
	1893 dopo il 20 Aprile	7.703	3.540	4.163	1.203	431	772	6.185	3.025	3.160	266	61	205	36	17	19	6	—	6	7	6	1	
	TOTALE...	11.547	5.333	6.214	1.749	632	1.117	9.356	4.588	4.768	379	84	295	49	22	27	6	—	6	8	7	1	
38	1893 dal 1° Genn. al 20 Aprile	3.727	1.633	2.044	544	198	346	3.010	1.441	1.569	147	27	120	19	13	6	4	2	2	3	2	1	
	1892 dopo il 20 Aprile	8.211	3.763	4.448	1.133	411	772	6.659	3.266	3.393	323	67	256	42	17	25	2	1	1	2	1	1	
	TOTALE...	11.938	5.446	6.492	1.727	609	1.118	9.669	4.707	4.962	470	94	376	61	30	31	6	3	3	5	3	2	
39	1892 dal 1° Genn. al 20 Aprile	4.013	1.886	2.127	524	205	319	3.279	1.633	1.646	181	32	149	21	11	10	4	2	2	4	3	1	
	1891 dopo il 20 Aprile	7.485	3.485	4.000	1.023	349	674	6.101	3.051	3.050	314	62	252	39	19	20	3	1	2	5	3	2	
	TOTALE...	11.498	5.371	6.127	1.547	554	993	9.380	4.684	4.696	495	94	401	60	30	30	7	3	4	9	6	3	
	da 35 a 39 anni...	59.192	27.204	31.988	9.100	3.283	5.817	47.772	23.326	24.446	1.987	437	1.550	264	124	140	28	8	20	41	26	15	
40	1891 dal 1° Genn. al 20 Aprile	3.770	1.781	1.989	463	171	292	3.106	1.577	1.529	182	29	153	13	3	10	2	—	2	4	1	3	
	1890 dopo il 20 Aprile	7.517	3.444	4.073	1.052	389	663	6.014	2.964	3.050	407	71	336	35	13	21	—	—	—	9	6	3	
	TOTALE...	11.287	5.225	6.062	1.515	560	955	9.120	4.541	4.579	589	100	489	48	17	31	2	—	2	13	7	6	
41	1890 dal 1° Genn. al 20 Aprile	3.837	1.768	2.069	440	166	274	3.175	1.555	1.620	203	39	164	13	6	7	4	1	3	2	1	1	
	1889 dopo il 20 Aprile	8.455	3.887	4.568	1.049	381	668	6.877	3.383	3.494	470	100	370	45	20	25	6	1	5	8	2	6	
	TOTALE...	12.292	5.655	6.637	1.489	547	942	10.052	4.938	5.114	673	139	534	58	26	32	10	2	8	10	3	7	
42	1889 dal 1° Genn. al 20 Aprile	3.731	1.752	1.979	449	179	270	3.032	1.521	1.511	219	35	184	28	16	12	—	—	—	3	1	2	
	1888 dopo il 20 Aprile	7.288	3.405	3.883	948	350	598	5.835	2.945	2.890	445	89	356	46	19	27	3	—	3	11	2	9	
	TOTALE...	11.019	5.157	5.862	1.397	529	868	8.867	4.466	4.401	664	124	540	74	35	39	3	—	3	14	3	11	
43	1888 dal 1° Genn. al 20 Aprile	3.699	1.713	1.986	426	158	268	2.980	1.501	1.479	275	47	228	17	7	10	1	—	1	—	—	—	
	1887 dopo il 20 Aprile	8.082	3.871	4.211	919	397	522	6.549	3.343	3.206	554	95	459	47	27	20	3	3	—	10	6	4	
	TOTALE...	11.781	5.584	6.197	1.345	555	790	9.529	4.844	4.685	829	142	687	64	34	30	4	3	1	10	6	4	
44	1887 dal 1° Genn. al 20 Aprile	3.497	1.650	1.847	413	173	240	2.807	1.416	1.391	257	53	204	17	7	10	1	—	1	2	1	1	
	1886 dopo il 20 Aprile	7.154	3.375	3.779	818	317	501	5.753	2.917	2.836	542	121	421	27	12	15	5	3	2	9	5	4	
	TOTALE...	10.651	5.025	5.626	1.231	490	741	8.560	4.333	4.227	799	174	625	44	19	25	6	3	3	11	6	5	
	da 40 a 44 anni...	57.030	26.646	30.384	6.977	2.681	4.296	46.128	23.122	23.006	3.554	679	2.375	288	131	157	25	8	17	58	25	33	

(*) Vedi avvertenza n. 13 a pag. 5.

Segue TAVOLA VIII.

Popolazione presente secondo l'età (*), l'anno di nascita, il sesso e lo stato civile.

PROVINCIA

Età in anni compiuti (*)	ANNO E DATA DI NASCITA	IN COMPLESSO			STATO CIVILE																		
					Celibi e nubili			Coniugati			Vedovi			Separati legalmente			Divorziati			Ignoto			
		M	F	T	M	F	T	M	F	T	M	F	T	M	F	T	M	F	T	M	F	T	
1	2	3	4	5	6	7	8	9	10	11	12	13	14	15	16	17	18	19	20	21	22	23	
45	1886 dal 1° Genn. al 20 Aprile	3.229	1.528	1.701	364	119	245	2.590	1.346	1.244	256	52	204	16	9	7	—	—	—	3	2	1	
	1885 dopo il 20 Aprile.....	7.419	3.444	3.975	869	332	537	5.882	2.968	2.914	615	121	494	37	13	24	5	4	1	11	6	5	
	TOTALE...	10.648	4.972	5.676	1.233	451	782	8.472	4.314	4.158	871	173	698	53	22	31	5	4	1	14	8	6	
46	1885 dal 1° Genn. al 20 Aprile	3.551	1.683	1.868	384	148	236	2.867	1.471	1.396	276	58	218	20	3	17	—	—	—	4	3	1	
	1884 dopo il 20 Aprile.....	6.814	3.240	3.574	787	310	477	5.443	2.774	2.669	536	132	404	36	16	20	4	3	1	8	5	3	
	TOTALE...	10.365	4.923	5.442	1.171	458	713	8.310	4.245	4.065	812	190	622	56	19	37	4	3	1	12	8	4	
47	1884 dal 1° Genn. al 20 Aprile	3.238	1.558	1.680	342	140	202	2.609	1.342	1.267	268	68	200	16	7	9	1	1	—	2	—	2	
	1883 dopo il 20 Aprile.....	7.036	3.380	3.656	747	297	450	5.654	2.923	2.731	594	141	453	28	13	15	6	2	4	7	4	3	
	TOTALE...	10.274	4.938	5.336	1.089	437	652	8.263	4.265	3.998	862	209	653	44	20	24	7	3	4	9	4	5	
48	1883 dal 1° Genn. al 20 Aprile	3.030	1.484	1.546	329	144	185	2.413	1.275	1.138	271	57	214	16	8	8	—	—	—	1	—	1	
	1882 dopo il 20 Aprile.....	6.330	2.936	3.394	702	274	423	5.038	2.506	2.532	557	138	419	22	11	11	3	2	1	8	5	3	
	TOTALE...	9.360	4.420	4.940	1.031	418	613	7.451	3.781	3.670	828	195	633	38	19	19	3	2	1	9	5	4	
49	1882 dal 1° Genn. al 20 Aprile	3.129	1.485	1.644	335	147	188	2.469	1.244	1.225	305	88	217	16	6	10	1	—	1	3	—	3	
	1881 dopo il 20 Aprile.....	7.086	3.473	3.613	694	310	384	5.660	2.970	2.690	683	171	512	41	20	21	2	1	1	6	1	5	
	TOTALE...	10.215	4.958	5.257	1.029	457	572	8.129	4.214	3.915	988	259	729	57	26	31	3	1	2	9	1	8	
	da 45 a 49 anni...	50.862	24.211	26.651	5.553	2.221	3.332	40.625	20.819	19.806	4.361	1.026	3.335	248	106	142	22	13	9	53	26	27	
50	1881 dal 1° Genn. al 20 Aprile	3.000	1.452	1.548	289	128	161	2.413	1.235	1.178	274	82	192	24	7	17	—	—	—	—	—	—	
	1880 dopo il 20 Aprile.....	5.577	2.623	2.954	637	247	390	4.320	2.218	2.111	569	136	433	33	16	17	2	1	1	7	5	2	
	TOTALE...	8.577	4.075	4.502	926	375	551	6.742	3.453	3.289	843	218	625	57	23	34	2	1	1	7	5	2	
51	1880 dal 1° Genn. al 20 Aprile	2.858	1.309	1.549	327	132	195	2.220	1.091	1.129	295	76	219	13	8	5	—	—	—	3	2	1	
	1879 dopo il 20 Aprile.....	6.379	3.180	3.199	651	286	365	4.960	2.678	2.282	724	198	526	38	17	21	2	1	1	4	—	4	
	TOTALE...	9.237	4.489	4.748	978	418	560	7.180	3.769	3.411	1.019	274	745	51	25	26	2	1	1	7	2	5	
52	1879 dal 1° Genn. al 20 Aprile	2.923	1.410	1.518	275	98	177	2.281	1.200	1.081	357	107	250	13	5	8	—	—	—	2	—	2	
	1878 dopo il 20 Aprile.....	5.752	2.786	2.960	649	279	370	4.408	2.299	2.109	652	189	463	33	18	15	4	1	3	6	—	6	
	TOTALE...	8.680	4.196	4.484	924	377	547	6.689	3.499	3.190	1.009	296	713	46	23	23	4	1	3	8	—	8	
53	1878 dal 1° Genn. al 20 Aprile	2.755	1.317	1.438	284	124	160	2.118	1.080	1.038	325	98	227	22	11	11	2	1	1	4	3	1	
	1877 dopo il 20 Aprile.....	5.854	2.827	3.027	554	244	310	4.526	2.368	2.158	733	198	535	24	11	13	2	—	2	15	6	9	
	TOTALE...	8.609	4.144	4.465	838	368	470	6.644	3.448	3.196	1.058	296	762	46	22	24	4	1	3	19	9	10	
54	1877 dal 1° Genn. al 20 Aprile	2.823	1.360	1.468	280	114	166	2.178	1.130	1.048	352	107	245	14	8	6	—	—	—	4	1	3	
	1876 dopo il 20 Aprile.....	6.070	2.982	3.088	659	271	388	4.538	2.437	2.101	837	259	578	25	11	14	4	1	3	7	3	4	
	TOTALE...	8.893	4.342	4.556	939	385	554	6.716	3.567	3.149	1.189	366	823	39	19	20	4	1	3	11	4	7	
	da 50 a 54 anni...	44.001	21.246	22.755	4.605	1.923	2.682	33.971	17.736	16.235	5.118	1.450	3.668	239	112	127	16	5	11	52	20	32	
55	1876 dal 1° Genn. al 20 Aprile	2.995	1.479	1.516	289	136	153	2.238	1.199	1.039	450	136	314	15	7	8	—	—	—	3	1	2	
	1875 dopo il 20 Aprile.....	6.480	3.141	3.339	689	297	392	4.770	2.533	2.237	977	289	688	38	18	20	1	1	—	5	3	2	
	TOTALE...	9.475	4.620	4.855	978	433	545	7.008	3.732	3.276	1.427	425	1.002	53	25	28	1	1	—	8	4	4	
56	1875 dal 1° Genn. al 20 Aprile	2.642	1.246	1.396	272	117	155	1.978	1.016	962	380	107	273	10	6	4	—	—	—	2	—	2	
	1874 dopo il 20 Aprile.....	5.283	2.574	2.709	526	258	268	3.860	2.027	1.833	867	276	591	26	12	14	—	—	—	4	1	3	
	TOTALE...	7.925	3.820	4.105	798	375	423	5.838	3.043	2.795	1.247	383	864	36	18	18	—	—	—	6	1	5	
57	1874 dal 1° Genn. al 20 Aprile	2.497	1.230	1.267	276	116	160	1.810	986	824	391	120	271	15	7	8	3	1	2	2	—	2	
	1873 dopo il 20 Aprile.....	5.130	2.559	2.571	534	229	305	3.708	2.052	1.656	847	258	589	31	15	16	2	1	1	8	4	4	
	TOTALE...	7.627	3.789	3.838	810	345	465	5.518	3.038	2.480	1.238	378	860	46	22	24	5	2	3	10	4	6	
58	1873 dal 1° Genn. al 20 Aprile	2.532	1.235	1.297	273	110	163	1.819	980	839	418	134	284	17	10	7	2	—	2	3	1	2	
	1872 dopo il 20 Aprile.....	4.927	2.404	2.523	480	228	252	3.516	1.909	1.607	913	259	654	15	6	9	—	—	—	3	2	1	
	TOTALE...	7.459	3.639	3.820	753	338	415	5.335	2.889	2.446	1.331	393	938	32	16	16	2	—	2	6	3	3	
59	1872 dal 1° Genn. al 20 Aprile	2.451	1.223	1.228	232	115	117	1.754	972	782	452	129	323	8	4	4	—	—	—	5	3	2	
	1871 dopo il 20 Aprile.....	4.549	2.296	2.253	476	217	259	3.188	1.791	1.397	851	271	580	23	18	10	1	—	1	10	4	6	
	TOTALE...	7.000	3.519	3.481	708	332	376	4.942	2.763	2.179	1.303	400	903	31	17	14	1	—	1	15	7	8	
	da 55 a 59 anni...	39.486	19.387	20.099	4.047	1.823	2.224	28.641	15.465	13.176	6.546	1.979	4.567	198	98	100	9	3	6	45	19	26	

(*) Vedasi avvertenza n. 13 a pag. 5.

Segue TAVOLA VIII.

Popolazione presente secondo l'età (*), l'anno di nascita, il sesso e lo stato civile.

PROVINCIA

Età in anni compiuti (*)	ANNO E DATA DI NASCITA	IN COMPLESSO			STATO CIVILE																				
					Celibi e nubili			Coniugati			Vedovi			Separati legalmente			Divorziati			Ignoto					
		M	F	M	F	M	F	M	F	M	F	M	F	M	F	M	F	M	F	M	F	M	F	M	F
1	2	3	4	5	6	7	8	9	10	11	12	13	14	15	16	17	18	19	20	21	22	23	24	25	26
60	1871 dal 1° Genn. al 20 Aprile	2.099	1.032	1.067	193	88	105	1.473	807	666	414	125	289	9	5	4	1	1	—	9	6	3			
	1870 dopo il 20 Aprile	4.553	2.074	2.479	498	208	290	2.979	1.589	1.390	1.052	272	780	14	5	9	3	—	3	7	—	7			
	TOTALE...	6.652	3.106	3.546	691	296	395	4.452	2.396	2.056	1.466	397	1.069	23	10	13	4	1	3	16	6	10			
61	1870 dal 1° Genn. al 20 Aprile	2.177	971	1.206	202	88	114	1.446	736	710	516	142	374	9	5	4	—	—	—	4	—	4			
	1869 dopo il 20 Aprile	4.879	2.377	2.502	502	228	274	3.232	1.793	1.439	1.117	338	779	16	9	7	2	2	—	10	7	3			
	TOTALE...	7.056	3.348	3.708	704	316	388	4.678	2.529	2.149	1.633	480	1.153	25	14	11	2	2	—	14	7	7			
62	1869 dal 1° Genn. al 20 Aprile	2.131	1.049	1.082	211	109	102	1.399	776	623	507	156	351	9	6	3	1	1	—	4	1	3			
	1868 dopo il 20 Aprile	4.303	2.056	2.247	444	198	246	2.761	1.523	1.238	1.081	331	750	8	3	5	—	—	—	9	1	8			
	TOTALE...	6.434	3.105	3.329	655	307	348	4.160	2.399	1.861	1.588	487	1.101	17	9	8	1	1	—	13	2	11			
63	1868 dal 1° Genn. al 20 Aprile	2.026	983	1.043	185	90	95	1.295	730	565	536	160	376	8	3	5	—	—	—	2	—	2			
	1867 dopo il 20 Aprile	4.453	2.205	2.248	398	184	214	2.862	1.633	1.229	1.176	378	798	13	8	5	—	—	—	4	2	2			
	TOTALE...	6.479	3.188	3.291	583	274	309	4.157	2.363	1.794	1.712	538	1.174	21	11	10	—	—	—	6	2	4			
64	1867 dal 1° Genn. al 20 Aprile	2.121	1.046	1.075	215	111	104	1.334	757	577	565	174	391	6	3	3	1	1	—	—	—	—			
	1866 dopo il 20 Aprile	4.584	2.335	2.249	437	233	204	2.822	1.653	1.169	1.305	443	862	14	5	9	3	1	2	3	—	3			
	TOTALE...	6.705	3.381	3.324	652	344	308	4.156	2.410	1.746	1.870	617	1.253	20	8	12	4	2	2	3	—	3			
	da 60 a 64 anni...	33.326	16.128	17.198	3.285	1.537	1.748	21.603	11.997	9.606	8.269	2.519	5.750	106	52	54	11	6	5	52	17	35			
	da 15 a 64 anni...	574.947	275.930	299.017	220.639	110.860	109.779	320.646	155.579	165.067	31.483	8.530	22.953	1.617	713	904	135	48	67	427	200	227			
65	1866 dal 1° Genn. al 20 Aprile	2.199	1.073	1.126	195	94	101	1.317	758	559	679	218	461	4	2	2	1	—	1	3	1	2			
	1865 dopo il 20 Aprile	4.432	2.137	2.295	403	211	192	2.651	1.495	1.156	1.360	421	939	12	8	4	—	—	—	6	2	4			
	TOTALE...	6.631	3.210	3.421	598	305	293	3.968	2.253	1.715	2.039	639	1.400	16	10	6	1	—	1	9	3	6			
66	1866 dal 1° Genn. al 20 Aprile	1.945	951	994	207	94	113	1.123	660	463	603	188	415	10	8	2	—	—	—	2	1	1			
	1864 dopo il 20 Aprile	3.875	1.914	1.961	351	162	189	2.276	1.340	936	1.227	396	831	14	12	2	1	1	—	6	3	3			
	TOTALE...	5.820	2.865	2.955	558	256	302	3.399	2.000	1.399	1.830	584	1.246	24	20	4	1	1	—	8	4	4			
67	1864 dal 1° Genn. al 20 Aprile	1.945	936	1.009	187	86	101	1.101	631	470	650	215	435	5	3	2	1	—	1	1	1	—			
	1863 dopo il 20 Aprile	4.293	2.128	2.165	410	193	217	2.344	1.439	905	1.526	491	1.035	9	5	4	—	—	—	4	—	4			
	TOTALE...	6.238	3.064	3.174	597	279	318	3.445	2.070	1.375	2.176	706	1.470	14	8	6	1	—	1	5	1	4			
68	1863 dal 1° Genn. al 20 Aprile	1.932	941	991	175	95	80	1.036	614	422	710	228	432	5	3	2	—	—	—	6	1	5			
	1862 dopo il 20 Aprile	3.281	1.632	1.649	353	174	179	1.735	1.075	660	1.186	378	808	3	3	—	—	—	—	4	2	2			
	TOTALE...	5.213	2.573	2.640	528	269	259	2.771	1.689	1.082	1.896	606	1.240	8	6	2	—	—	—	10	3	7			
69	1862 dal 1° Genn. al 20 Aprile	1.518	769	749	145	79	66	787	482	305	577	203	374	4	3	1	1	—	1	4	2	2			
	1861 dopo il 20 Aprile	3.153	1.536	1.617	333	154	179	1.634	1.022	612	1.176	358	818	6	2	4	1	—	1	3	—	3			
	TOTALE...	4.671	2.305	2.366	478	233	245	2.421	1.504	917	1.753	561	1.192	10	5	5	2	—	2	7	2	5			
	da 65 a 69 anni...	28.573	14.017	14.556	2.759	1.342	1.417	16.004	9.516	6.488	9.694	3.096	6.598	72	49	23	5	1	4	39	13	26			
70	1861 dal 1° Genn. al 20 Aprile	1.495	779	716	145	78	67	745	489	256	600	209	391	3	2	1	—	—	—	2	1	1			
	1860 dopo il 20 Aprile	2.787	1.300	1.487	265	123	142	1.336	813	523	1.171	358	813	5	2	3	1	1	—	9	3	6			
	TOTALE...	4.282	2.079	2.203	410	201	209	2.081	1.302	779	1.771	567	1.204	8	4	4	1	1	—	11	4	7			
71	1860 dal 1° Genn. al 20 Aprile	1.381	630	731	132	54	78	655	408	252	570	169	401	3	3	—	—	—	—	1	1	—			
	1859 dopo il 20 Aprile	2.936	1.408	1.528	300	140	160	1.290	832	458	1.334	423	906	8	6	2	—	—	—	4	2	2			
	TOTALE...	4.317	2.038	2.259	432	194	238	1.945	1.235	710	1.904	597	1.307	11	9	2	—	—	—	5	3	2			
72	1859 dal 1° Genn. al 20 Aprile	1.393	679	714	145	69	76	570	381	189	674	227	447	4	2	2	—	—	—	—	—	—			
	1858 dopo il 20 Aprile	2.341	1.166	1.175	209	97	112	1.041	698	342	1.079	363	716	7	5	2	—	—	—	5	3	2			
	TOTALE...	3.734	1.845	1.889	354	166	188	1.611	1.079	532	1.753	590	1.163	11	7	4	—	—	—	5	3	2			
73	1858 dal 1° Genn. al 20 Aprile	1.140	560	580	103	43	60	482	337	143	553	178	375	2	2	—	—	—	—	—	—	—			
	1857 dopo il 20 Aprile	2.204	1.053	1.151	197	96	101	871	563	303	1.131	385	746	3	3	—	—	—	—	2	1	1			
	TOTALE...	3.344	1.613	1.731	300	139	161	1.353	900	446	1.684	563	1.121	5	5	—	—	—	—	2	1	1			
74	1857 dal 1° Genn. al 20 Aprile	1.058	492	566	86	38	43	413	270	143	556	183	373	2	1	1	—	—	—	1	—	1			
	1856 dopo il 20 Aprile	1.993	939	1.054	182	80	102	698	481	217	1.108	376	732	3	2	1	—	—	—	2	—	2			
	TOTALE...	3.051	1.431	1.620	268	118	150	1.111	751	360	1.664	559	1.105	5	3	2	—	—	—	3	—	3			
	da 70 a 74 anni...	18.708	9.006	9.702	1.764	818	846	8.101	5.272	2.829	8.776	2.876	5.900	40	23	12	1	1	—	23	11	16			

(*) Vedi avvertenza n. 13 a pag. 5.

Segue TAVOLA VIII.

Popolazione presente secondo l'età (*), l'anno di nascita, il sesso e lo stato civile.

PROVINCIA

Età in anni compiuti (*)	ANNO E DATA DI NASCITA	IN COMPLESSO			STATO CIVILE																		
		M F	M	F	Celibi e nubili			Coniugati			Vedovi			Separati legalmente			Divorziati			Ignoto			
					M	F	M	F	M	F	M	F	M	F	M	F	M	F	M	F	M	F	
1	2	3	4	5	6	7	8	9	10	11	12	13	14	15	16	17	18	19	20	21	22	23	
75	1856 dal 1° Genn. al 20 Aprile	9	419	540	80	35	45	345	280	115	532	152	380	2	2	—	—	—	—	—	—	—	—
	1856 dopo il 20 Aprile	1.778	783	900	167	68	99	605	386	219	989	323	666	8	5	3	1	—	1	3	1	2	
	TOTALE...	2.782	1.202	1.580	247	103	144	950	616	334	1.521	475	1.046	10	7	3	1	—	1	3	1	2	
76	1855 dal 1° Genn. al 20 Aprile	796	340	456	68	31	37	271	178	93	456	131	325	—	—	—	—	—	—	—	1	—	1
	1854 dopo il 20 Aprile	1.432	680	802	164	72	92	435	304	131	828	253	575	3	—	3	—	—	—	—	2	1	1
	TOTALE...	2.228	970	1.258	232	103	129	706	482	224	1.284	384	900	3	—	3	—	—	—	—	3	1	2
77	1854 dal 1° Genn. al 20 Aprile	754	339	415	71	35	36	238	158	80	443	145	298	2	1	1	—	—	—	—	—	—	—
	1853 dopo il 20 Aprile	1.505	737	768	135	71	64	486	365	121	881	299	582	3	2	1	—	—	—	—	—	—	—
	TOTALE...	2.259	1.076	1.183	206	106	100	724	523	201	1.324	444	880	5	3	2	—	—	—	—	—	—	—
78	1853 dal 1° Genn. al 20 Aprile	673	298	375	40	20	29	194	138	56	429	139	290	1	1	—	—	—	—	—	—	—	—
	1852 dopo il 20 Aprile	1.234	560	674	115	51	64	342	234	108	774	274	500	3	1	2	—	—	—	—	—	—	—
	TOTALE...	1.907	858	1.049	164	71	93	536	372	164	1.203	413	790	4	2	2	—	—	—	—	—	—	—
79	1852 dal 1° Genn. al 20 Aprile	608	292	316	51	22	29	183	130	53	373	139	234	1	1	—	—	—	—	—	—	—	—
	1851 dopo il 20 Aprile	1.177	580	597	92	42	50	335	252	83	747	283	464	1	1	—	—	—	—	—	2	2	—
	TOTALE...	1.785	872	913	143	64	79	518	382	136	1.120	422	698	2	2	—	—	—	—	—	2	2	—
	da 75 a 79 anni...	10.911	4.978	5.933	992	447	545	3.434	2.375	1.059	6.452	2.138	4.314	24	14	10	1	—	1	8	4	4	
80	1851 dal 1° Genn. al 20 Aprile	610	320	290	60	29	31	163	128	35	385	163	222	2	—	2	—	—	—	—	—	—	—
	1850 dopo il 20 Aprile	1.120	503	617	82	35	47	246	190	56	792	278	514	—	—	—	—	—	—	—	—	—	—
	TOTALE...	1.730	823	907	142	64	78	409	318	91	1.177	441	736	2	—	2	—	—	—	—	—	—	—
81	1850 dal 1° Genn. al 20 Aprile	493	241	252	35	19	16	110	82	28	348	140	208	—	—	—	—	—	—	—	—	—	—
	1849 dopo il 20 Aprile	711	319	392	66	29	37	134	99	35	508	188	320	3	3	—	—	—	—	—	—	—	—
	TOTALE...	1.204	560	644	101	48	53	244	181	63	856	328	528	3	3	—	—	—	—	—	—	—	—
82	1849 dal 1° Genn. al 20 Aprile	339	153	186	38	18	20	70	52	18	231	83	148	—	—	—	—	—	—	—	—	—	—
	1848 dopo il 20 Aprile	668	294	374	56	21	35	106	86	20	505	186	319	—	—	—	1	1	—	—	—	—	—
	TOTALE...	1.007	447	560	94	39	55	176	138	38	736	269	467	—	—	—	1	1	—	—	—	—	—
83	1848 dal 1° Genn. al 20 Aprile	299	128	171	31	13	18	60	43	17	208	72	136	—	—	—	—	—	—	—	—	—	—
	1847 dopo il 20 Aprile	550	235	315	46	26	20	72	55	17	431	154	277	1	—	1	—	—	—	—	—	—	—
	TOTALE...	849	363	486	77	39	38	132	98	34	639	226	413	1	—	1	—	—	—	—	—	—	—
84	1847 dal 1° Genn. al 20 Aprile	221	91	130	22	7	15	25	23	2	174	61	113	—	—	—	—	—	—	—	—	—	—
	1846 dopo il 20 Aprile	415	172	243	34	16	18	56	50	6	325	106	219	—	—	—	—	—	—	—	—	—	—
	TOTALE...	636	263	373	56	23	33	81	73	8	499	167	332	—	—	—	—	—	—	—	—	—	—
	da 80 a 84 anni...	5.426	2.456	2.970	476	213	257	1.042	668	234	3.907	1.431	2.476	6	3	3	1	1	—	—	—	—	
85	1846 dal 1° Genn. al 20 Aprile	162	82	80	22	9	13	28	25	3	112	48	64	—	—	—	—	—	—	—	—	—	—
	1845 dopo il 20 Aprile	319	134	185	25	8	17	41	33	8	253	93	160	—	—	—	—	—	—	—	—	—	—
	TOTALE...	481	216	265	47	17	30	69	58	11	365	141	224	—	—	—	—	—	—	—	—	—	—
86	1845 dal 1° Genn. al 20 Aprile	138	60	78	8	4	4	21	17	4	109	39	70	—	—	—	—	—	—	—	—	—	—
	1844 dopo il 20 Aprile	266	105	161	20	8	12	32	26	6	214	71	143	—	—	—	—	—	—	—	—	—	—
	TOTALE...	404	165	239	28	12	16	53	43	10	323	110	213	—	—	—	—	—	—	—	—	—	—
87	1844 dal 1° Genn. al 20 Aprile	102	42	60	7	4	3	10	7	3	85	31	54	—	—	—	—	—	—	—	—	—	—
	1843 dopo il 20 Aprile	157	65	92	15	4	11	19	13	6	123	48	75	—	—	—	—	—	—	—	—	—	—
	TOTALE...	259	107	152	22	8	14	29	20	9	208	79	129	—	—	—	—	—	—	—	—	—	—
88	1843 dal 1° Genn. al 20 Aprile	80	28	52	8	3	5	3	2	1	69	23	46	—	—	—	—	—	—	—	—	—	—
	1842 dopo il 20 Aprile	103	46	57	8	2	6	12	11	1	83	33	50	—	—	—	—	—	—	—	—	—	—
	TOTALE...	183	74	109	16	5	11	15	13	2	152	56	96	—	—	—	—	—	—	—	—	—	—
89	1842 dal 1° Genn. al 20 Aprile	62	30	32	5	4	1	10	10	—	47	16	31	—	—	—	—	—	—	—	—	—	—
	1841 dopo il 20 Aprile	72	32	40	7	3	4	8	7	1	57	22	35	—	—	—	—	—	—	—	—	—	—
	TOTALE...	134	62	72	12	7	5	18	17	1	104	38	66	—	—	—	—	—	—	—	—	—	—
	da 85 a 89 anni...	1.461	624	837	125	49	76	194	151	33	1.152	424	728	—	—	—	—	—	—	—	—	—	

(*) Vedasi avvertenza n. 13 a pag. 5.

Segue TAVOLA VIII.

Popolazione presente secondo l'età (*), l'anno di nascita, il sesso e lo stato civile.

PROVINCIA

Età in anni compiuti (*)	ANNO E DATA DI NASCITA	IN COMPLESSO			STATO CIVILE																		
		M	F	M	F	Celibi e nubili			Coniugati			Vedovi			Separati legalmente			Divorziati			Ignoto		
						M	F	M	F	M	F	M	F	M	F	M	F	M	F	M	F	M	F
1	2	3	4	5	6	7	8	9	10	11	12	13	14	15	16	17	18	19	20	21	22	23	
90	1841 dal 1° Genn. al 20 Aprile	25	11	14	1	1	—	1	—	1	23	10	13	—	—	—	—	—	—	—	—	—	—
	1840 dopo il 20 Aprile.....	42	17	25	7	2	5	3	3	—	32	12	20	—	—	—	—	—	—	—	—	—	—
	TOTALE...	67	28	39	8	3	5	4	3	1	55	22	33	—	—	—	—	—	—	—	—	—	—
91	1840 dal 1° Genn. al 20 Aprile	26	11	15	—	—	—	1	1	—	25	10	15	—	—	—	—	—	—	—	—	—	—
	1839 dopo il 20 Aprile.....	38	16	22	3	1	2	4	4	—	31	11	20	—	—	—	—	—	—	—	—	—	—
	TOTALE...	64	27	37	3	1	2	5	5	—	56	21	35	—	—	—	—	—	—	—	—	—	—
92	1839 dal 1° Genn. al 20 Aprile	20	8	12	3	1	2	1	1	—	16	6	10	—	—	—	—	—	—	—	—	—	—
	1839 dopo il 20 Aprile.....	13	8	5	1	1	—	1	—	1	11	7	4	—	—	—	—	—	—	—	—	—	—
	TOTALE...	33	16	17	4	2	2	2	1	1	27	13	14	—	—	—	—	—	—	—	—	—	—
93	1838 dal 1° Genn. al 20 Aprile	13	6	7	—	—	—	1	1	—	12	5	7	—	—	—	—	—	—	—	—	—	—
	1837 dopo il 20 Aprile.....	12	7	5	3	1	2	—	—	—	9	6	3	—	—	—	—	—	—	—	—	—	—
	TOTALE...	25	13	12	3	1	2	1	1	—	21	11	10	—	—	—	—	—	—	—	—	—	—
94	1837 dal 1° Genn. al 20 Aprile	3	1	2	1	1	—	—	—	—	2	—	2	—	—	—	—	—	—	—	—	—	—
	1836 dopo il 20 Aprile.....	9	5	4	1	1	—	1	1	—	7	3	4	—	—	—	—	—	—	—	—	—	—
	TOTALE...	12	6	6	2	2	—	1	1	—	9	3	6	—	—	—	—	—	—	—	—	—	—
	da 90 a 94 anni...	201	90	111	20	9	11	13	11	2	168	70	98	—	—	—	—	—	—	—	—	—	—
95	1836 dal 1° Genn. al 20 Aprile	6	2	4	1	1	—	—	—	—	5	1	4	—	—	—	—	—	—	—	—	—	—
	1835 dopo il 20 Aprile.....	7	2	5	3	1	2	—	—	—	4	1	3	—	—	—	—	—	—	—	—	—	—
	TOTALE...	13	4	9	4	2	2	—	—	—	9	2	7	—	—	—	—	—	—	—	—	—	—
96	1835 dal 1° Genn. al 20 Aprile	2	—	2	1	—	1	—	—	—	1	—	1	—	—	—	—	—	—	—	—	—	—
	1834 dopo il 20 Aprile.....	1	1	—	1	1	—	—	—	—	—	—	—	—	—	—	—	—	—	—	—	—	—
	TOTALE...	3	1	2	2	1	1	—	—	—	1	—	1	—	—	—	—	—	—	—	—	—	—
97	1834 dal 1° Genn. al 20 Aprile	1	—	1	—	—	—	—	—	—	1	—	1	—	—	—	—	—	—	—	—	—	—
	1833 dopo il 20 Aprile.....	2	1	1	—	—	—	—	—	—	2	1	1	—	—	—	—	—	—	—	—	—	—
	TOTALE...	3	1	2	—	—	—	—	—	—	3	1	2	—	—	—	—	—	—	—	—	—	—
98	1833 dal 1° Genn. al 20 Aprile	—	—	—	—	—	—	—	—	—	—	—	—	—	—	—	—	—	—	—	—	—	—
	1832 dopo il 20 Aprile.....	1	1	—	1	1	—	—	—	—	—	—	—	—	—	—	—	—	—	—	—	—	—
	TOTALE...	1	1	—	1	1	—	—	—	—	—	—	—	—	—	—	—	—	—	—	—	—	—
99	1832 dal 1° Genn. al 20 Aprile	1	—	1	—	—	—	—	—	—	1	—	1	—	—	—	—	—	—	—	—	—	—
	1831 dopo il 20 Aprile.....	2	—	2	—	—	—	—	—	—	2	—	2	—	—	—	—	—	—	—	—	—	—
	TOTALE...	3	—	3	—	—	—	—	—	—	3	—	3	—	—	—	—	—	—	—	—	—	—
	da 95 a 99 anni...	23	7	16	7	4	3	—	—	—	16	3	13	—	—	—	—	—	—	—	—	—	—
100 e più	1831 dal 1° Genn. al 20 Aprile	—	—	—	—	—	—	—	—	—	—	—	—	—	—	—	—	—	—	—	—	—	—
	1830 ed anni antecedenti.....	—	—	—	—	—	—	—	—	—	—	—	—	—	—	—	—	—	—	—	—	—	—
	TOTALE...	—	—	—	—	—	—	—	—	—	—	—	—	—	—	—	—	—	—	—	—	—	—
	65 anni - ∞...	65.303	31.178	34.125	6.137	2.882	3.255	28.778	18.133	10.645	30.165	10.038	20.127	142	94	48	8	3	5	73	28	45	—
	Ignota...	244	114	130	145	72	78	70	33	37	20	5	15	—	—	—	—	—	—	9	4	5	—
	IN COMPLESSO...	840.287	409.123	431.164	426.712	215.714	210.998	349.496	173.746	175.750	61.668	18.573	43.095	1.759	807	952	143	51	92	509	232	277	—

(*) Vedasi avvertenza n. 13 a pag. 5.

TAVOLA IX.

Popolazione presente secondo l'età (*), il sesso e lo stato civile.

COMUNE DI FIRENZE (a) (b)

ETÀ IN ANNI COMPIUTI (*)	IN COMPLESSO			STATO CIVILE																	
				Celibi e nubili			Coniugati			Vedovi			Separati legalmente			Divorziati			Ignoto		
	M	F		M	F		M	F		M	F		M	F		M	F		M	F	
1	2	3	4	5	6	7	8	9	10	11	12	13	14	15	16	17	18	19	20	21	22
0	3.941	1.977	1.964	3.941	1.977	1.964	—	—	—	—	—	—	—	—	—	—	—	—	—	—	—
1	3.758	1.907	1.851	3.758	1.907	1.851	—	—	—	—	—	—	—	—	—	—	—	—	—	—	—
2	3.559	1.754	1.805	3.559	1.754	1.805	—	—	—	—	—	—	—	—	—	—	—	—	—	—	—
3	3.785	1.915	1.870	3.785	1.915	1.870	—	—	—	—	—	—	—	—	—	—	—	—	—	—	—
4	3.652	1.858	1.794	3.652	1.858	1.794	—	—	—	—	—	—	—	—	—	—	—	—	—	—	—
5	3.996	2.063	1.933	3.996	2.063	1.933	—	—	—	—	—	—	—	—	—	—	—	—	—	—	—
6	3.972	1.981	1.991	3.972	1.981	1.991	—	—	—	—	—	—	—	—	—	—	—	—	—	—	—
7	4.289	2.198	2.091	4.289	2.198	2.091	—	—	—	—	—	—	—	—	—	—	—	—	—	—	—
8	4.391	2.262	2.129	4.391	2.262	2.129	—	—	—	—	—	—	—	—	—	—	—	—	—	—	—
9	4.974	2.561	2.413	4.974	2.561	2.413	—	—	—	—	—	—	—	—	—	—	—	—	—	—	—
10	5.210	2.711	2.499	5.210	2.711	2.499	—	—	—	—	—	—	—	—	—	—	—	—	—	—	—
11	4.167	2.161	2.006	4.167	2.161	2.006	—	—	—	—	—	—	—	—	—	—	—	—	—	—	—
12	2.603	1.289	1.314	2.603	1.289	1.314	—	—	—	—	—	—	—	—	—	—	—	—	—	—	—
13	2.677	1.322	1.355	2.677	1.322	1.355	—	—	—	—	—	—	—	—	—	—	—	—	—	—	—
14	3.147	1.556	1.591	3.146	1.556	1.590	1	—	1	—	—	—	—	—	—	—	—	—	—	—	—
fino a 14 anni	58.121	29.515	28.606	58.120	29.515	28.606	1	—	1	—	—	—	—	—	—	—	—	—	—	—	—
15	4.537	2.141	2.396	4.535	2.140	2.395	2	1	1	—	—	—	—	—	—	—	—	—	—	—	—
16	5.292	2.481	2.811	5.283	2.481	2.802	7	—	7	—	—	—	—	—	—	—	—	—	2	—	2
17	5.486	2.532	2.954	5.464	2.523	2.936	17	1	16	1	1	—	—	—	—	—	—	—	4	2	2
18	5.906	2.587	3.319	5.814	2.578	3.236	77	5	72	—	—	—	2	—	2	—	—	—	13	4	9
19	5.786	2.674	3.112	5.641	2.656	2.985	131	11	120	1	—	1	1	—	1	—	—	—	12	7	5
20	7.356	4.088	3.268	7.007	4.020	2.987	340	64	276	1	—	1	—	—	—	—	—	—	8	4	4
21-24	26.507	13.778	12.729	22.413	12.760	9.653	3.998	994	3.004	49	6	43	20	5	15	3	—	3	24	13	11
25-29	27.147	12.802	14.345	14.329	7.456	6.873	12.525	5.259	7.266	188	49	139	67	18	49	6	2	4	32	18	14
30-34	25.828	11.665	14.163	7.517	3.094	4.423	17.647	8.380	9.267	479	121	358	145	52	93	12	2	10	28	16	12
35-39	24.609	10.905	13.704	5.252	1.700	3.552	18.216	8.885	9.331	840	181	659	236	107	129	25	7	18	40	25	15
40-44	23.598	10.551	13.047	4.158	1.324	2.834	17.719	8.818	8.901	1.390	265	1.125	249	112	137	25	8	17	57	24	33
45-49	21.161	9.586	11.575	3.271	1.014	2.257	15.826	8.089	7.737	1.774	356	1.418	221	93	128	19	11	8	50	23	27
50-54	18.282	8.212	10.070	2.664	853	1.811	13.132	6.752	6.380	2.211	486	1.725	210	97	113	14	5	9	51	19	32
55-59	16.157	7.262	8.895	2.305	763	1.542	10.832	5.763	5.069	2.794	632	2.162	173	83	90	8	2	6	45	19	26
60-64	13.562	5.920	7.642	1.779	595	1.184	8.135	4.470	3.665	3.499	791	2.703	88	42	46	9	5	4	52	17	35
da 15 a 64 anni	231.214	107.184	124.030	97.432	45.962	51.470	118.604	57.492	61.112	13.227	3.838	10.339	1.419	609	303	121	42	79	413	191	227
65-69	11.559	5.150	6.409	1.513	531	982	5.953	3.551	2.402	3.988	1.013	2.975	61	41	20	5	1	4	39	13	26
70-74	7.335	3.336	4.499	1.003	341	662	3.102	1.980	1.122	3.674	933	2.691	31	22	9	1	1	—	24	9	15
75-79	4.457	1.745	2.712	548	132	366	1.216	841	375	2.664	704	1.960	23	14	9	—	—	—	6	4	2
80-84	2.244	820	1.424	254	76	178	399	298	101	1.585	442	1.143	5	3	2	1	1	—	—	—	—
85-89	637	217	420	60	11	49	80	62	18	497	144	353	—	—	—	—	—	—	—	—	—
90-94	87	29	58	10	3	7	5	4	1	72	22	50	—	—	—	—	—	—	—	—	—
95-99	9	2	7	3	1	2	—	—	—	6	1	5	—	—	—	—	—	—	—	—	—
100 e oltre	—	—	—	—	—	—	—	—	—	—	—	—	—	—	—	—	—	—	—	—	—
65 anni - ∞	26.823	11.299	15.529	3.391	1.145	2.246	10.755	6.736	4.019	12.486	3.309	9.177	120	80	40	7	3	4	69	26	43
Età ignota	123	48	75	74	36	38	27	8	19	14	1	13	—	—	—	—	—	—	8	3	5
In complesso	316.236	148.046	168.240	159.017	76.653	82.359	129.397	64.236	65.151	25.727	6.193	19.529	1.532	689	343	128	45	83	495	220	275

(*) Vedi avvertenza n. 13 a pag. 5.

(a) Comune capoluogo di ex Circondario. — (b) Comune con un centro di almeno 10.000 abitanti.

Segue TAVOLA IX.

Popolazione presente secondo l'età (*), il sesso e lo stato civile.

COMUNE DI PRATO IN TOSCANA (b)

ETÀ IN ANNI COMPIUTI (*)	IN COMPLESSO			STATO CIVILE																	
				Celibi e nubili			Coniugati			Vedovi			Separati legalmente			Divorziati			Ignoto		
	MF	M	F	MF	M	F	MF	M	F	MF	M	F	MF	M	F	MF	M	F	MF	M	F
	1	2	3	4	5	6	7	8	9	10	11	12	13	14	15	16	17	18	19	20	21
0	1.215	623	592	1.215	623	592	—	—	—	—	—	—	—	—	—	—	—	—	—	—	—
1	1.151	575	576	1.151	575	576	—	—	—	—	—	—	—	—	—	—	—	—	—	—	—
2	1.134	570	564	1.134	570	564	—	—	—	—	—	—	—	—	—	—	—	—	—	—	—
3	1.151	601	550	1.151	601	550	—	—	—	—	—	—	—	—	—	—	—	—	—	—	—
4	1.166	599	567	1.166	599	567	—	—	—	—	—	—	—	—	—	—	—	—	—	—	—
5	1.255	654	601	1.255	654	601	—	—	—	—	—	—	—	—	—	—	—	—	—	—	—
6	1.306	658	648	1.306	658	648	—	—	—	—	—	—	—	—	—	—	—	—	—	—	—
7	1.235	598	637	1.235	598	637	—	—	—	—	—	—	—	—	—	—	—	—	—	—	—
8	1.217	643	574	1.217	643	574	—	—	—	—	—	—	—	—	—	—	—	—	—	—	—
9	1.493	751	742	1.493	751	742	—	—	—	—	—	—	—	—	—	—	—	—	—	—	—
10	1.503	768	735	1.503	768	735	—	—	—	—	—	—	—	—	—	—	—	—	—	—	—
11	1.162	615	547	1.162	615	547	—	—	—	—	—	—	—	—	—	—	—	—	—	—	—
12	676	358	318	676	358	318	—	—	—	—	—	—	—	—	—	—	—	—	—	—	—
13	628	329	299	628	329	299	—	—	—	—	—	—	—	—	—	—	—	—	—	—	—
14	776	414	362	776	414	362	—	—	—	—	—	—	—	—	—	—	—	—	—	—	—
fino a 14 anni	17.068	8.756	8.312	17.068	8.756	8.312	—	—	—	—	—	—	—	—	—	—	—	—	—	—	—
15	1.159	591	568	1.159	591	568	—	—	—	—	—	—	—	—	—	—	—	—	—	—	—
16	1.271	621	650	1.268	621	647	3	—	3	—	—	—	—	—	—	—	—	—	—	—	—
17	1.262	625	637	1.260	625	635	2	—	2	—	—	—	—	—	—	—	—	—	—	—	—
18	1.293	629	664	1.282	628	654	11	1	10	—	—	—	—	—	—	—	—	—	—	—	—
19	1.205	579	626	1.177	577	600	28	2	26	—	—	—	—	—	—	—	—	—	—	—	—
20	1.173	468	705	1.093	460	633	80	8	72	—	—	—	—	—	—	—	—	—	—	—	—
21-24	4.771	2.193	2.578	3.792	1.986	1.806	971	206	765	8	1	7	—	—	—	—	—	—	—	—	—
25-29	5.736	2.789	2.947	2.459	1.434	1.025	3.228	1.343	1.885	45	11	34	4	1	3	—	—	—	—	—	—
30-34	5.489	2.584	2.905	951	397	554	4.465	2.169	2.296	59	14	45	14	4	10	—	—	—	—	—	—
35-39	4.757	2.263	2.494	600	219	381	3.988	2.006	1.982	162	33	129	6	4	2	1	1	—	—	—	—
40-44	4.734	2.221	2.513	441	169	272	4.005	2.000	2.005	276	44	232	12	8	4	—	—	—	—	—	—
45-49	4.059	1.959	2.100	321	148	173	3.387	1.745	1.642	348	66	282	3	—	3	—	—	—	—	—	—
50-54	3.315	1.611	1.704	267	115	152	2.641	1.381	1.260	399	110	289	7	5	2	1	—	1	—	—	—
55-59	3.051	1.534	1.517	246	129	117	2.317	1.252	1.065	483	152	331	5	1	4	—	—	—	—	—	—
60-64	2.508	1.226	1.277	191	98	93	1.666	914	752	642	211	431	4	3	1	—	—	—	—	—	—
da 15 a 64 anni	45.778	21.893	23.885	16.507	8.197	8.310	26.792	13.027	13.765	2.422	642	1.780	55	26	29	2	1	1	—	—	—
65-69	2.154	1.110	1.044	172	96	76	1.267	769	498	713	244	469	2	1	1	—	—	—	—	—	—
70-74	1.410	680	730	117	62	55	619	397	222	672	221	451	2	—	2	—	—	—	—	—	—
75-79	803	399	404	67	28	39	269	197	72	467	174	293	—	—	—	—	—	—	—	—	—
80-84	405	191	214	26	13	13	71	57	14	308	121	187	—	—	—	—	—	—	—	—	—
85-89	127	61	66	11	9	2	18	16	2	98	36	62	—	—	—	—	—	—	—	—	—
90-94	17	7	10	1	—	1	2	2	—	14	5	0	—	—	—	—	—	—	—	—	—
95-99	5	1	4	1	—	1	—	—	—	4	1	3	—	—	—	—	—	—	—	—	—
100 e oltre	—	—	—	—	—	—	—	—	—	—	—	—	—	—	—	—	—	—	—	—	—
65 anni - ω	4.921	2.446	2.472	395	208	187	2.246	1.438	808	2.276	302	1.474	4	1	3	—	—	—	—	—	—
Età ignota	14	8	6	10	5	5	4	3	1	—	—	—	—	—	—	—	—	—	—	—	—
In complesso	67.781	33.106	34.675	33.980	17.166	16.814	29.042	14.468	14.574	4.698	1.444	3.254	59	27	32	2	1	1	—	—	—

(*) Vedasi avvertenza n. 13 a pag. 5.

(b) Comune con un centro di almeno 10.000 abitanti.

Segue TAVOLA IX.

Popolazione presente secondo l'età (), il sesso e lo stato civile.*

COMPLESSO DEI COMUNI FINO A 9.999 ABITANTI

E T À IN ANNI COMPIUTI (*)	IN COMPLESSO			STATO CIVILE																			
				Celibi e nubili			Coniugati			Vedovi			Separati legalmente			Divorziati			Ignoto				
	M	F		M	F		M	F		M	F		M	F		M	F		M	F		M	F
1	2	3	4	5	6	7	8	9	10	11	12	13	14	15	16	17	18	19	20	21	22		
0	3.030	1.532	1.498	3.030	1.532	1.498	—	—	—	—	—	—	—	—	—	—	—	—	—	—	—	—	—
1	3.008	1.553	1.455	3.008	1.553	1.455	—	—	—	—	—	—	—	—	—	—	—	—	—	—	—	—	—
2	2.983	1.519	1.464	2.983	1.519	1.464	—	—	—	—	—	—	—	—	—	—	—	—	—	—	—	—	—
3	3.131	1.587	1.544	3.131	1.587	1.544	—	—	—	—	—	—	—	—	—	—	—	—	—	—	—	—	—
4	3.003	1.499	1.504	3.003	1.499	1.504	—	—	—	—	—	—	—	—	—	—	—	—	—	—	—	—	—
5	3.310	1.670	1.640	3.310	1.670	1.640	—	—	—	—	—	—	—	—	—	—	—	—	—	—	—	—	—
6	3.254	1.660	1.594	3.254	1.660	1.594	—	—	—	—	—	—	—	—	—	—	—	—	—	—	—	—	—
7	3.307	1.746	1.561	3.307	1.746	1.561	—	—	—	—	—	—	—	—	—	—	—	—	—	—	—	—	—
8	3.269	1.630	1.639	3.269	1.630	1.639	—	—	—	—	—	—	—	—	—	—	—	—	—	—	—	—	—
9	3.447	1.792	1.655	3.447	1.792	1.655	—	—	—	—	—	—	—	—	—	—	—	—	—	—	—	—	—
10	3.302	1.708	1.594	3.302	1.708	1.594	—	—	—	—	—	—	—	—	—	—	—	—	—	—	—	—	—
11	2.794	1.426	1.368	2.794	1.426	1.368	—	—	—	—	—	—	—	—	—	—	—	—	—	—	—	—	—
12	1.611	831	780	1.611	831	780	—	—	—	—	—	—	—	—	—	—	—	—	—	—	—	—	—
13	1.555	772	783	1.555	772	783	—	—	—	—	—	—	—	—	—	—	—	—	—	—	—	—	—
14	1.881	949	932	1.881	949	932	—	—	—	—	—	—	—	—	—	—	—	—	—	—	—	—	—
fino a 14 anni	42.885	21.874	21.011	42.885	21.874	21.011	—	—	—	—	—	—	—	—	—	—	—	—	—	—	—	—	—
15	2.647	1.299	1.348	2.647	1.299	1.348	—	—	—	—	—	—	—	—	—	—	—	—	—	—	—	—	—
16	3.070	1.527	1.543	3.065	1.526	1.539	5	1	4	—	—	—	—	—	—	—	—	—	—	—	—	—	—
17	3.025	1.534	1.491	3.007	1.529	1.478	17	4	13	—	—	—	—	—	—	—	—	—	—	—	1	1	—
18	3.272	1.651	1.621	3.219	1.646	1.573	52	4	48	1	1	—	—	—	—	—	—	—	—	—	—	—	—
19	2.852	1.462	1.390	2.780	1.460	1.300	92	2	90	—	—	—	—	—	—	—	—	—	—	—	—	—	—
20	2.582	1.095	1.487	2.383	1.082	1.301	199	13	186	—	—	—	—	—	—	—	—	—	—	—	—	—	—
21-24	10.106	4.749	5.357	7.489	4.140	3.349	2.599	608	1.991	16	1	15	2	—	2	—	—	—	—	—	—	—	—
25-29	11.925	5.968	5.957	4.277	2.693	1.584	7.558	3.241	4.317	90	34	56	—	—	—	—	—	—	—	—	—	—	—
30-34	10.731	5.260	5.471	1.636	881	755	8.925	4.336	4.589	165	39	126	5	4	1	—	—	—	—	—	—	—	—
35-39	9.394	4.399	4.995	964	405	559	8.067	3.899	4.168	359	92	267	4	3	1	—	—	—	—	—	—	—	—
40-44	9.146	4.413	4.733	745	395	350	7.733	3.878	3.855	661	135	526	6	4	2	—	—	—	—	—	1	1	—
45-49	7.904	3.883	4.021	575	325	250	6.585	3.369	3.216	740	188	552	4	1	3	—	—	—	—	—	—	—	—
50-54	6.912	3.609	3.303	479	304	175	5.655	3.029	2.626	776	275	501	2	1	1	—	—	—	—	—	—	—	—
55-59	6.262	3.312	2.950	467	320	147	4.800	2.636	2.164	989	351	638	6	5	1	—	—	—	—	—	—	—	—
60-64	5.447	2.834	2.613	430	292	138	3.691	2.030	1.661	1.321	509	812	5	3	2	—	—	—	—	—	—	—	—
da 15 a 64 anni	95.275	46.995	48.280	34.143	18.297	15.846	55.978	27.050	28.928	5.118	1.625	3.493	34	21	13	—	—	—	—	—	2	2	—
65-69	4.828	2.563	2.265	363	259	104	2.880	1.707	1.173	1.583	595	988	2	2	—	—	—	—	—	—	—	—	—
70-74	3.137	1.698	1.439	203	127	76	1.511	1.002	509	1.420	566	854	3	3	—	—	—	—	—	—	—	—	—
75-79	1.775	923	852	125	85	40	643	439	204	1.006	399	607	1	—	1	—	—	—	—	—	—	—	—
80-84	941	512	429	62	40	22	184	151	33	695	321	374	—	—	—	—	—	—	—	—	—	—	—
85-89	237	119	118	21	11	10	29	23	6	187	85	102	—	—	—	—	—	—	—	—	—	—	—
90-94	35	21	14	5	3	2	1	1	—	29	17	12	—	—	—	—	—	—	—	—	—	—	—
95-99	2	1	1	—	—	—	—	—	—	2	1	1	—	—	—	—	—	—	—	—	—	—	—
100 e oltre	—	—	—	—	—	—	—	—	—	—	—	—	—	—	—	—	—	—	—	—	—	—	—
65 anni - ∞	10.955	5.837	5.118	779	525	254	5.248	3.323	1.925	4.922	1.984	2.938	6	5	1	—	—	—	—	—	—	—	—
Età ignota	25	13	12	14	7	7	8	5	3	3	1	2	—	—	—	—	—	—	—	—	—	—	—
In complesso	149.140	74.719	74.421	77.821	40.703	37.118	61.234	30.378	30.856	10.043	3.610	6.433	40	26	14	—	—	—	—	—	2	2	—

(*) Vedi avvertenza n. 13 a pag. 5.

Segue TAVOLA IX.

Popolazione presente secondo l'età (*), il sesso e lo stato civile.

COMPLESSO DEI COMUNI DA 10.000 A 49.999 ABITANTI

ETÀ IN ANNI COMPIUTI (*)	IN COMPLESSO			STATO CIVILE																			
				Celibi e nubili			Coniugati			Vedovi			Separati legalmente			Divorziati			Ignoto				
	M	F		M	F		M	F		M	F		M	F		M	F		M	F		M	F
1	2	3	4	5	6	7	8	9	10	11	12	13	14	15	16	17	18	19	20	21	22		
0	5.584	2.881	2.703	5.584	2.881	2.703	—	—	—	—	—	—	—	—	—	—	—	—	—	—	—	—	—
1	5.497	2.840	2.657	5.497	2.840	2.657	—	—	—	—	—	—	—	—	—	—	—	—	—	—	—	—	—
2	5.396	2.789	2.607	5.396	2.789	2.607	—	—	—	—	—	—	—	—	—	—	—	—	—	—	—	—	—
3	5.835	2.949	2.886	5.835	2.949	2.886	—	—	—	—	—	—	—	—	—	—	—	—	—	—	—	—	—
4	5.926	3.030	2.896	5.926	3.030	2.896	—	—	—	—	—	—	—	—	—	—	—	—	—	—	—	—	—
5	5.983	3.059	2.924	5.983	3.059	2.924	—	—	—	—	—	—	—	—	—	—	—	—	—	—	—	—	—
6	6.096	3.168	2.928	6.096	3.168	2.928	—	—	—	—	—	—	—	—	—	—	—	—	—	—	—	—	—
7	6.163	3.129	3.034	6.163	3.129	3.034	—	—	—	—	—	—	—	—	—	—	—	—	—	—	—	—	—
8	6.386	3.207	3.179	6.386	3.207	3.179	—	—	—	—	—	—	—	—	—	—	—	—	—	—	—	—	—
9	6.962	3.520	3.442	6.962	3.520	3.442	—	—	—	—	—	—	—	—	—	—	—	—	—	—	—	—	—
10	6.638	3.378	3.260	6.638	3.378	3.260	—	—	—	—	—	—	—	—	—	—	—	—	—	—	—	—	—
11	5.385	2.729	2.656	5.385	2.729	2.656	—	—	—	—	—	—	—	—	—	—	—	—	—	—	—	—	—
12	3.299	1.670	1.629	3.299	1.670	1.629	—	—	—	—	—	—	—	—	—	—	—	—	—	—	—	—	—
13	2.877	1.468	1.414	2.877	1.468	1.414	—	—	—	—	—	—	—	—	—	—	—	—	—	—	—	—	—
14	3.692	1.944	1.748	3.691	1.943	1.748	1	1	—	—	—	—	—	—	—	—	—	—	—	—	—	—	—
fino a 14 anni	81.719	41.756	39.963	81.718	41.755	39.963	1	1	—	—	—	—	—	—	—	—	—	—	—	—	—	—	—
15	5.123	2.619	2.504	5.121	2.618	2.503	2	1	1	—	—	—	—	—	—	—	—	—	—	—	—	—	—
16	6.083	3.063	3.020	6.074	3.062	3.012	9	1	8	—	—	—	—	—	—	—	—	—	—	—	—	—	—
17	6.179	3.149	3.030	6.144	3.136	3.008	32	10	22	3	3	—	—	—	—	—	—	—	—	—	—	—	—
18	6.382	3.297	3.085	6.328	3.292	3.036	58	5	48	1	—	1	—	—	—	—	—	—	—	—	—	—	—
19	5.694	2.909	2.785	5.535	2.898	2.637	159	11	148	—	—	—	—	—	—	—	—	—	—	—	—	—	—
20	5.140	2.117	3.023	4.861	2.101	2.760	275	16	259	4	—	4	—	—	—	—	—	—	—	—	—	—	—
21-24	21.144	10.069	11.075	16.411	9.009	7.402	4.695	1.049	3.646	37	10	27	—	—	—	—	—	—	—	—	1	1	—
25-29	24.980	12.465	12.515	9.871	6.103	3.768	14.948	6.314	8.634	157	46	111	3	2	1	1	—	1	—	—	—	—	—
30-34	22.911	11.048	11.863	3.800	1.885	1.915	18.754	9.054	9.700	343	103	240	11	4	7	2	1	1	1	1	1	—	—
35-39	20.432	9.637	10.795	2.284	959	1.825	17.501	8.536	8.965	626	131	495	18	10	8	2	—	2	1	1	—	—	—
40-44	19.552	9.461	10.091	1.633	793	840	16.671	8.426	8.245	1.227	235	992	21	7	14	—	—	—	—	—	—	—	—
45-49	17.738	8.733	8.955	1.386	734	652	14.827	7.616	7.211	1.499	416	1.083	20	12	8	3	2	1	3	3	—	—	—
50-54	15.492	7.814	7.678	1.195	651	544	12.543	6.574	5.969	1.732	579	1.153	20	9	11	1	—	1	1	1	—	—	—
55-59	14.016	7.279	6.737	1.029	611	418	10.692	5.314	4.878	2.280	844	1.436	14	9	5	1	1	—	—	—	—	—	—
60-64	11.814	6.148	5.666	885	552	333	8.111	4.583	3.523	2.807	1.008	1.799	9	4	5	2	1	1	—	—	—	—	—
da 15 a 64 anni	302.680	99.853	102.822	72.557	38.404	34.153	119.272	53.010	61.262	10.716	3.375	7.341	116	57	59	12	5	7	7	7	—	—	—
65-69	10.032	5.194	4.838	711	456	255	5.904	3.489	2.415	3.410	1.244	2.166	7	5	2	—	—	—	—	—	—	—	—
70-74	6.326	3.292	3.034	441	288	153	2.869	1.893	976	3.010	1.106	1.904	4	3	1	—	—	—	—	2	2	—	—
75-79	3.876	1.911	1.965	252	152	100	1.306	898	408	2.315	861	1.454	—	—	—	1	—	1	2	—	—	2	—
80-84	1.836	933	903	128	84	44	388	302	86	1.319	547	772	1	—	1	—	—	—	—	—	—	—	—
85-89	460	227	233	33	18	15	57	50	7	370	159	211	—	—	—	—	—	—	—	—	—	—	—
90-94	62	33	29	4	3	1	5	4	1	53	26	27	—	—	—	—	—	—	—	—	—	—	—
95-99	7	3	4	3	3	—	—	—	—	4	—	4	—	—	—	—	—	—	—	—	—	—	—
100 e oltre	—	—	—	—	—	—	—	—	—	—	—	—	—	—	—	—	—	—	—	—	—	—	—
65 anni - ∞	22.599	11.593	11.006	1.572	1.004	563	10.529	6.636	3.893	10.481	3.943	6.533	12	8	4	1	—	1	4	2	2	—	—
Età ignota	82	45	37	47	24	23	31	17	14	3	3	—	—	—	—	—	—	—	—	1	1	—	—
In complesso	307.080	153.252	153.828	155.894	81.187	74.707	129.833	64.664	65.169	21.200	7.321	13.579	128	65	63	13	5	8	12	10	2	—	—

(*) Vedi avvertenza n. 13 a pag. 5.

TAVOLA X.

Popolazione presente secondo il luogo

LUOGO DI NASCITA (*)	COMUNI CON ALMENO 50.000 ABITANTI			CAPOLUOGO DI PROVINCIA E COMUNI CAPILUOGHI DI EX CIRCONDARI			COMPLESSO DEI RIMANENTI COMUNI		
	PRATO IN TOSCANA			FIRENZE			MF	M	F
	MF	M	F	MF	M	F			
1	2	3	4	5	6	7	8	9	10
1. Comune di Censimento.....	58.109	26.589	26.520	160.362	77.548	82.814	323.208	166.818	157.390
2. Comuni della stessa Provincia.....	7.792	3.505	4.287	68.559	29.481	34.078	96.941	45.729	51.212
3. Comuni dello stesso Compartimento.....	4.058	1.825	2.233	38.640	15.395	22.945	24.336	11.143	13.193
4. Comuni di altro Compartimento:	2.582	1.078	1.504	45.086	22.595	22.491	10.421	4.756	5.665
Piemonte.....	149	74	75	2.540	1.250	1.290	449	208	241
Liguria.....	78	39	39	1.871	856	1.015	487	239	248
Lombardia.....	167	75	92	3.315	1.618	1.697	711	293	418
Venezia Tridentina.....	18	6	12	808	460	348	92	51	41
Veneto.....	373	141	232	4.875	2.066	2.809	1.053	439	614
Venezia Giulia e Zara.....	27	18	9	1.163	683	480	157	79	78
Emilia.....	1.116	351	765	10.425	3.644	6.781	4.684	1.969	2.715
Marche.....	64	28	36	2.087	865	1.172	305	145	160
Umbria.....	73	30	43	2.755	1.402	1.353	497	223	269
Lazio.....	96	48	48	3.686	2.100	1.586	560	255	305
Abruzzi e Molise.....	38	20	18	1.340	847	499	208	117	91
Campania.....	99	78	21	2.811	1.749	1.062	333	232	151
Puglie.....	71	43	28	1.900	1.154	746	257	132	125
Lucania.....	32	13	19	307	185	122	46	19	27
Calabrie.....	52	38	14	949	600	349	120	75	45
Sicilia.....	97	57	40	3.488	2.625	363	250	173	77
Sardegna.....	32	19	13	810	491	319	162	102	60
5. Colonie o Possedimenti italiani.....	2	2	—	59	37	22	6	5	1
6. Estero.....	234	107	127	3.483	2.613	5.870	1.299	513	781
7. Luogo di nascita ignoto.....	4	—	4	92	72	20	14	7	7
In complesso...	67.781	33.106	34.675	316.286	146.046	166.240	456.220	227.971	228.249

(*) Vedansi avvertenze nn. 13 e 14 a pagg. 5 e 6.

di nascita (*), i grandi gruppi di età (*) ed il sesso.

P R O V I N C I A														
I N C O M P L E S S O					M A S C H I					F E M M I N E				
fino a 14 anni	15-64	65 - ∞	Età ignota	TOTALE	fino a 14 anni	15-64	65 - ∞	Età ignota	TOTALE	fino a 14 anni	15-64	65 - ∞	Età ignota	TOTALE
11	12	13	14	15	16	17	18	19	20	21	22	23	24	25
165.459	337.187	33.922	106	536.674	84.389	169.081	17.432	48	269.950	81.070	169.106	18.490	58	268.724
21.342	129.414	17.477	59	168.292	10.933	59.410	8.342	30	78.715	10.409	70.004	9.135	29	89.577
6.142	52.944	8.029	19	67.034	3.178	22.362	3.119	4	28.663	2.964	30.482	4.910	15	38.371
6.104	47.186	4.764	35	58.089	3.085	23.328	1.995	21	28.429	3.019	23.858	2.769	14	29.680
304	2.461	371	2	3.138	156	1.207	167	2	1.532	148	1.254	204	—	1.606
506	1.792	187	1	2.486	272	814	48	—	1.134	234	978	89	1	1.302
504	3.361	328	—	4.193	251	1.594	141	—	1.986	253	1.767	187	—	2.207
69	815	34	—	918	39	464	14	—	517	30	351	20	—	401
598	5.248	454	1	6.301	288	2.154	208	1	2.646	310	3.094	251	—	3.655
178	1.115	54	—	1.347	92	673	15	—	780	86	442	39	—	567
1.626	12.685	1.902	12	16.225	772	4.458	729	5	5.964	854	8.227	1.173	7	10.261
174	1.935	295	2	2.406	85	833	119	1	1.038	89	1.102	176	1	1.368
243	2.797	284	1	3.325	117	1.435	108	—	1.660	126	1.362	176	1	1.665
525	3.611	202	4	4.342	283	2.025	92	3	2.403	242	1.586	110	1	1.989
136	1.357	96	3	1.592	83	856	44	1	984	53	501	52	2	608
398	2.659	234	2	3.293	213	1.727	117	2	2.059	185	932	117	—	1.234
275	1.849	99	5	2.228	141	1.134	49	5	1.329	134	715	50	—	899
47	321	17	—	385	32	176	9	—	217	15	145	8	—	168
158	900	61	2	1.121	89	585	38	1	713	69	315	23	1	408
279	3.408	150	—	3.835	133	2.644	78	—	2.855	146	762	72	—	980
84	874	46	—	1.004	39	549	24	—	612	45	325	22	—	392
29	38	—	—	67	21	23	—	—	44	8	15	—	—	23
711	3.192	1.104	14	10.021	293	3.662	236	2	3.243	418	5.530	313	12	6.778
6	86	7	11	110	2	64	4	9	79	4	22	3	2	31
199.793	574.947	55.303	244	840.287	161.991	275.930	31.178	114	469.123	97.892	299.017	34.125	130	431.164

TAVOLA XI.

Popolazione presente secondo il luogo di nascita (*), i grandi gruppi di età (*),
il sesso e lo stato civile.

COMUNE DI FIRENZE

LUOGO DI NASCITA (*)	ETA	IN COMPLESSO			CELIBI E NUBILI			CONIUGATI			VEDOVI			SEPARATI LEGALMENTE E DIVORZIATI			STATO CIVILE IGNOTO		
		M	F	T	M	F	T	M	F	T	M	F	T	M	F	T	M	F	T
		3	4	5	6	7	8	9	10	11	12	13	14	15	16	17	18	19	20
Comune di censimento	fino a 19	60.954	30.984	30.020	60.810	30.922	29.888	140	11	129	2	1	1	2	—	2	—	—	—
	20-24	14.336	6.500	7.836	12.100	5.980	6.170	2.194	562	1.632	28	4	24	13	3	10	1	1	—
	25-29	13.073	6.325	6.748	6.560	3.458	3.102	6.370	2.826	3.544	95	26	69	47	14	33	1	1	—
	30-39	22.711	10.805	11.906	5.666	2.321	3.345	16.231	8.244	7.987	595	145	450	215	91	124	4	4	—
	40-∞	49.251	22.968	26.283	6.866	2.536	4.330	32.197	17.563	14.634	9.708	2.621	7.082	477	241	236	8	7	1
	ignota	37	16	21	24	14	10	10	2	8	3	—	3	—	—	—	—	—	—
Totale		160.362	77.548	82.814	92.026	45.181	46.845	57.142	29.208	27.934	10.426	2.797	7.629	754	349	405	14	13	1
Comuni della stessa Provincia	fino a 19	9.862	4.773	5.089	9.824	4.769	5.055	38	4	34	—	—	—	—	—	—	—	—	—
	20-24	5.109	2.103	3.006	4.149	1.919	2.280	953	183	770	7	1	6	—	—	—	—	—	—
	25-29	5.698	2.695	3.008	2.523	1.390	1.133	3.133	1.288	1.845	30	11	19	9	3	6	3	3	—
	30-39	12.302	5.557	6.745	2.294	922	1.372	9.624	4.524	5.100	331	85	246	48	21	27	5	5	—
	40-∞	30.564	14.345	16.219	3.058	1.218	1.840	20.938	11.292	9.646	6.414	1.748	4.666	148	81	67	6	6	—
	ignota	24	8	16	14	5	9	7	3	4	3	—	3	—	—	—	—	—	—
Totale		63.559	29.481	34.078	21.862	10.223	11.639	34.693	17.294	17.399	6.785	1.845	4.940	205	105	100	14	14	—
Comuni dello stesso Compartimento	fino a 19	5.441	2.352	3.089	5.415	2.350	3.065	25	2	23	—	—	—	1	—	1	—	—	—
	20-24	4.814	2.081	2.183	4.317	2.525	1.792	484	104	380	8	1	7	5	1	4	—	—	—
	25-29	3.133	1.215	1.918	1.799	780	1.069	1.317	474	343	9	9	—	7	1	6	1	1	—
	30-39	6.475	2.429	4.046	1.806	488	1.318	4.408	1.833	2.525	210	36	174	51	22	29	—	—	—
	40-∞	18.763	7.067	11.696	3.247	808	2.439	11.104	5.413	5.691	4.207	755	3.452	203	89	114	2	2	—
	ignota	14	1	13	5	—	5	5	1	4	4	—	4	—	—	—	—	—	—
Totale		38.640	15.695	22.945	18.589	6.901	9.688	17.343	7.877	9.466	4.438	801	3.637	267	113	154	3	3	—
Comuni di altro Compartimento	fino a 19	7.505	3.440	4.065	7.478	3.440	4.038	27	—	27	—	—	—	—	—	—	—	—	—
	20-24	8.609	6.222	2.387	8.000	6.023	1.977	599	193	406	3	—	3	2	1	1	5	5	—
	25-29	4.439	2.256	2.183	2.950	1.665	1.235	1.436	586	850	45	2	43	7	2	5	1	1	—
	30-39	7.670	3.359	4.311	2.480	905	1.575	4.946	2.336	2.560	166	35	131	73	28	45	5	5	—
	40-∞	16.836	7.303	9.533	3.170	921	2.249	10.223	5.609	4.614	3.185	651	2.534	254	118	136	4	4	—
	ignota	27	15	12	18	11	7	4	2	2	3	1	2	—	—	—	2	1	1
Totale		45.086	22.595	22.491	24.096	12.965	11.131	17.235	8.776	8.459	3.402	689	2.713	336	149	187	17	16	1
Colonie o Possedimenti italiani ed Estero	fino a 19	1.359	428	931	1.323	414	909	5	1	4	—	—	—	—	—	—	31	13	18
	20-24	942	360	582	804	336	468	108	16	92	4	—	4	3	—	3	23	8	15
	25-29	799	310	489	493	213	280	263	84	184	9	1	8	3	—	3	26	12	14
	30-39	1.271	416	855	518	157	361	653	227	426	16	—	16	31	6	25	53	26	27
	40-∞	4.164	1.140	3.024	1.222	207	1.015	1.934	749	1.185	644	64	580	61	12	49	303	103	195
	ignota	12	1	11	6	1	5	1	—	1	1	—	1	—	—	—	4	—	4
Totale		8.547	2.655	5.892	4.366	1.328	3.038	2.969	1.077	1.892	674	65	609	98	18	80	440	167	273
Luogo di nascita ignoto	fino a 19	7	3	4	7	3	4	—	—	—	—	—	—	—	—	—	—	—	—
	20-24	53	50	3	50	47	3	—	—	—	—	—	—	—	—	—	3	3	—
	25-29	5	1	4	4	—	4	1	1	—	—	—	—	—	—	—	—	—	—
	30-39	8	4	4	5	1	4	1	1	—	1	1	—	—	—	—	1	1	—
	40-∞	10	7	3	5	4	1	3	2	—	—	—	1	—	—	—	1	1	—
	ignota	9	7	2	7	5	2	—	—	—	—	—	—	—	—	—	2	2	—
Totale		92	72	20	78	60	18	5	4	1	2	1	1	—	—	—	7	7	—
Complesso...	fino a 19	85.128	41.930	43.198	84.857	41.898	42.959	235	18	217	2	1	1	3	—	3	31	13	18
	20-24	33.863	17.866	15.997	29.420	16.780	12.640	4.338	1.058	3.290	50	6	44	23	5	18	32	17	15
	25-29	27.147	12.802	14.345	14.329	7.456	6.873	12.525	5.259	7.266	188	49	139	73	20	53	32	13	14
	30-39	50.437	22.570	27.867	12.769	4.794	7.975	35.863	17.265	18.598	1.319	302	1.017	418	168	250	68	41	27
	40-∞	119.588	52.830	66.758	17.568	5.694	11.874	76.399	40.623	35.771	24.154	5.339	18.315	1.143	541	602	324	128	196
	ignota	123	48	75	74	36	38	27	8	19	14	1	13	—	—	—	8	3	5
Totale		316.286	148.946	168.240	159.017	76.658	82.359	129.387	64.236	65.151	25.727	6.198	19.529	1.660 (1)	734	926	495	220	275

(*) Vedansi avvertenze nn. 13 e 14 a pagg. 5 e 6.

(1) Di cui: Separati legalmente M F 1.532; M 639; F 843. Divorziati M F 128; M 45; F 83.

Segue TAVOLA XI.

Popolazione presente secondo il luogo di nascita (*), i grandi gruppi di età (*),
il sesso e lo stato civile.

PROVINCIA

LUOGO DI NASCITA (*)	ETA	IN COMPLESSO			CELIBI E NUBILI			CONIUGATI			VEDOVI			SEPARATI LEGALMENTE E DIVORZIATI			STATO CIVILE IGNOTO		
		MF	M	F	MF	M	F	MF	M	F	MF	M	F	MF	M	F	MF	M	F
1	2	3	4	5	6	7	8	9	10	11	12	13	14	15	16	17	18	19	20
Comune di censimento	fino a 19	220.123	111.751	108.372	219.698	111.706	107.992	417	40	377	6	5	1	2	—	2	—	—	—
	20-24	47.569	22.063	25.506	39.641	20.123	19.518	7.841	1.920	5.921	70	15	55	15	3	12	2	2	—
	25-29	42.477	21.605	20.872	18.908	10.999	7.909	23.225	10.490	12.735	291	98	198	52	17	35	1	1	—
	30-39	71.225	35.186	36.039	12.789	5.563	7.226	56.474	29.070	27.404	1.711	439	1.272	246	109	137	5	5	—
	40-∞	155.174	79.297	75.877	14.694	6.955	7.739	109.631	61.571	48.060	30.286	10.477	19.809	549	283	266	14	11	3
	ignota	106	48	58	67	32	35	35	15	20	4	1	3	—	—	—	—	—	—
Totale		536.674	269.950	266.724	305.797	155.378	150.419	197.623	103.106	94.517	32.368	11.035	21.333	864	412	452	22	19	3
Comuni della stessa Provincia	fino a 19	33.292	16.857	16.435	33.140	16.843	16.297	152	14	138	—	—	—	—	—	—	—	—	—
	20-24	13.273	5.724	7.519	10.021	5.136	4.885	3.229	586	2.643	23	2	21	—	—	—	—	—	—
	25-29	15.118	6.999	8.119	5.395	3.291	2.104	9.617	3.675	5.942	99	27	66	10	3	7	3	3	—
	30-39	30.124	13.261	16.863	4.130	1.871	2.259	25.178	11.193	13.985	748	163	585	62	28	34	6	6	—
	40-∞	76.428	35.844	40.582	6.206	3.185	3.021	54.176	27.852	26.324	15.849	4.696	11.153	187	103	84	8	8	—
	ignota	59	30	29	33	16	17	18	10	8	7	3	4	—	—	—	1	1	—
Totale		168.292	78.715	89.577	58.925	30.342	28.583	92.370	43.330	49.040	16.720	4.891	11.829	259	134	125	18	18	—
Comuni dello stesso Compartimento	fino a 19	11.130	5.352	5.778	11.063	5.348	5.715	64	3	61	1	—	1	1	—	1	1	1	—
	20-24	6.970	3.543	3.427	5.814	3.336	2.478	1.137	205	932	14	1	13	5	1	4	—	—	—
	25-29	5.568	2.270	3.298	2.541	1.198	1.343	2.990	1.059	1.931	28	11	17	8	1	7	1	1	—
	30-39	11.311	4.467	6.344	2.427	799	1.628	8.439	3.585	4.904	335	57	278	60	26	34	—	—	—
	40-∞	32.036	13.027	19.009	4.470	1.498	2.972	20.314	9.901	10.413	7.024	1.527	5.497	226	99	127	2	2	—
	ignota	19	4	15	6	1	5	9	3	6	4	—	4	—	—	—	—	—	—
Totale		67.034	28.663	38.371	26.321	12.180	14.141	33.003	14.756	18.247	7.406	1.596	5.810	300	127	173	4	4	—
Comuni di altro Compartimento	fino a 19	10.827	5.184	5.643	10.770	5.182	5.588	57	2	55	—	—	—	—	—	—	—	—	—
	20-24	9.717	6.705	3.012	8.901	6.481	2.420	805	218	587	4	—	4	2	1	1	5	5	—
	25-29	5.662	2.778	2.884	3.523	1.949	1.574	2.072	823	1.249	59	3	56	7	2	5	1	1	—
	30-39	10.040	4.372	5.668	3.087	1.135	1.952	6.646	3.148	3.498	221	54	167	81	30	51	5	5	—
	40-∞	21.808	9.369	12.439	3.882	1.198	2.684	13.504	7.123	6.381	4.131	910	3.221	286	133	153	5	5	—
	ignota	35	21	14	22	14	8	7	5	2	4	1	3	—	—	—	2	1	1
Totale		58.089	28.429	29.660	30.185	15.959	14.226	23.091	11.319	11.772	4.419	968	3.451	376	166	210	18	17	1
Colonie o Possedimenti italiani od Estero	fino a 19	1.934	722	1.212	1.892	707	1.185	11	2	9	—	—	—	—	—	—	31	13	18
	20-24	1.106	472	724	1.021	435	586	145	29	116	4	—	4	3	—	3	23	8	15
	25-29	956	370	586	563	248	315	354	109	245	9	1	8	4	—	4	26	12	14
	30-39	1.442	470	972	565	170	395	775	268	507	17	—	17	32	6	26	53	26	27
	40-∞	4.546	1.251	3.295	1.345	227	1.118	2.116	822	1.294	718	81	637	64	13	51	303	108	195
	ignota	14	2	12	8	2	6	1	—	1	1	—	1	—	—	—	4	—	4
Totale		10.088	3.287	6.801	5.394	1.789	3.605	3.402	1.230	2.172	749	82	667	103	19	84	440	167	273
Luogo di nascita ignoto	fino a 19	11	5	6	11	5	6	—	—	—	—	—	—	—	—	—	—	—	—
	20-24	54	50	4	51	47	4	—	—	—	—	—	—	—	—	—	3	3	—
	25-29	7	2	5	6	1	5	1	1	—	—	—	—	—	—	—	—	—	—
	30-39	9	5	4	6	2	4	1	1	—	1	1	—	—	—	—	1	1	—
	40-∞	18	8	10	7	4	3	5	3	2	5	—	5	—	—	—	1	1	—
	ignota	11	9	2	9	7	2	—	—	—	—	—	—	—	—	—	2	2	—
Totale		110	79	31	90	66	24	7	5	2	6	1	5	—	—	7	7	—	
Complesso...	fino a 19	277.317	139.871	137.446	276.574	139.791	136.783	701	61	640	7	5	2	3	—	3	32	14	18
	20-24	78.779	38.557	40.222	65.449	35.558	29.891	13.157	2.959	10.199	115	18	97	25	5	20	33	18	15
	25-29	69.788	34.024	35.764	30.936	17.686	13.250	33.259	16.157	22.102	480	140	340	81	23	58	32	18	14
	30-39	124.151	57.761	66.390	23.004	9.540	13.464	97.563	47.265	50.298	3.033	714	2.319	481	199	282	70	43	27
	40-∞	290.008	138.796	151.212	30.604	13.067	17.537	199.746	107.272	92.474	58.013	17.691	40.322	1.312	631	681	333	135	198
	ignota	244	114	130	145	72	73	70	33	37	20	5	15	—	—	—	9	4	5
Totale		840.287	409.123	431.164	426.712	215.714	210.998	349.496	173.746	175.750	61.668	18.573	43.095	1.902	858	1.044	509	232	277

(*) Vedansi avvertenze nn. 13 e 14 a pagg. 5 e 6.

(1) Di cui: Separati legalmente MF 1.759; M 807; F 952. Divorziati MF 143; M 51; F 92.

TAVOLA XII.

Popolazione presente in età di 10 anni e più secondo la professione o condizione (*) ed il sesso.
Disoccupati nella popolazione in età dai 15 ai 64 anni.

N. delle classi	PROFESSIONI o CONDIZIONI (*)	POSIZIONE NELLA PROFESSIONE (1)	PROVINCIA (2)			COMUNI CON UN CENTRO DI ALMENO 10.000 ABITANTI						COMPLESSO DEI COMUNI FINO A 9.999 ABITANTI			COMPLESSO DEI COMUNI DA 10.000 A 49.999 ABITANTI			DISOCCUPATI NELLA POPOLAZIONE IN ETÀ DAI 15 AI 64 ANNI								
			M	F	M	F	FIRENZE			PRATO IN TOSCANA			M	F	M	F	PROVINCIA			COMUNE DI FIRENZE						
							M	F	F	M	F	F					M	F	F	M	F	F	M	F	F	
1	2	3	4	5	6	7	8	9	10	11	12	13	14	15	16	17	18	19	20	21	22	23	24			
1	AGRICOLTURA E CACCIA																									
	Agricoltura																									
	Agricoltori che conducono terreni propri, usufruttuari, utenti, enfiteuti ed utilisti	—	11.801 435	10.413 435	1.388	1.865 433	1.635 433	230	843	832	11	3.715 2	3.214 2	501	5.378	4.732	640	—	—	—	—	—	—	—	—	—
	Agricoltori fittavoli e subaffittuari	—	1.762 133	1.552 133	210	641 119	559 119	82	206	206	—	299 13	246 13	53	616 1	541 1	75	—	—	—	—	—	—	—	—	—
	Direttori tecnici ed impiegati di aziende agricole	—	1.780 14	1.555 14	225	266 12	249 12	17	80 1	74 1	6	488 —	422 —	66	946 1	810 1	130	160	157	3	62	60	2	—	—	
	Coloni (mezzadri, terziari, ecc.)	—	94.155 839	72.774 815	21.381 24	5.496 788	4.401 771	1.095 17	3.857 4	3.842 4	15	30.500 4	22.602 4	7.898	54.302 43	41.929 36	12.373 7	—	—	—	—	—	—	—	—	—
	Salariati ed obbligati (3)	—	2.684 72	2.251 72	433	426 56	380 56	46	48	48	—	809 12	644 12	165	1.401 4	1.179 4	222	24	24	—	10	10	—	—	—	
	Braccianti e giornalieri di campagna (4)	—	13.938 770	13.563 766	375 4	1.665 679	1.620 675	45 4	460 15	458 15	2	4.172 49	4.037 49	185	7.641 27	7.448 27	193	1.574	1.532	42	117	117	—	—	—	
	Altri addetti all'agricoltura (5)	—	8 1	8 1	—	2 1	2 1	—	—	—	—	1 —	1 —	—	5 —	5 —	—	1	1	—	1	1	—	—	—	
	TOTALE...		126.128 2.264	102.118 2.236	24.012 28	10.361 2.088	8.846 2.067	1.515 21	5.494 20	5.460 20	34	39.984 80	31.166 80	8.818	70.239 76	56.644 69	13.645 7	1.759	1.714	45	190	188	2	—	—	
2	Zootecnia																									
	Allevatori di animali	—	465 14	432 14	33	47 14	43 14	4	23	22	1	122	110	12	278	257	16	—	—	—	—	—	—	—	—	
	Addetti all'allevamento: salariati ed obbligati	—	276 4	191 4	85	15 4	13 4	2	5	5	—	103	69	34	153	104	49	1	1	—	—	—	—	—	—	
	Addetti all'allevamento: giornalieri	—	122 20	109 20	13	28 18	28 18	—	13	11	2	45 2	36 2	9	36	34	2	5	5	—	1	1	—	—	—	
TOTALE...		863 38	782 38	131	90 36	84 36	6	41	38	3	270 2	215 2	55	462	395	67	6	6	—	1	1	—	—	—		
3	Silvicoltura																									
	Boscainoli, carbonai, taglialegna, ecc.	—	2.933 16	2.869 16	64	19 13	19 13	—	59	59	—	1.320 2	1.285 2	35	1.535 1	1.506 1	29	193	190	3	—	—	—	—	—	
	Guardaboschi privati, ecc.	—	260	260	—	1	1	—	11	11	—	100	100	—	148	148	—	2	2	—	—	—	—	—		
TOTALE...		3.193 16	3.129 16	64	20 13	20 13	—	70	70	—	1.420 2	1.385 2	35	1.683 1	1.654 1	29	195	192	3	—	—	—	—	—		
4	Caccia																									
	Cacciatori e guardacaccia	—	54	54	—	2	2	—	—	—	—	19	19	—	33	33	—	—	—	—	—	—	—	—		
Totale Agricoltura e caccia ..		130.238 2.318	106.081 2.290	24.207 28	10.473 2.137	8.952 2.116	1.521 21	5.605 20	5.568 20	37	41.693 84	32.785 84	8.908	72.467 77	58.726 70	13.741 7	1.960	1.912	48	191	189	2	—	—		
INDUSTRIA																										
5	Pesca																									
	a	85	85	—	12	12	—	1	1	—	16	16	—	56	56	—	—	—	—	—	—	—	—	—		
	c	3	3	—	—	—	—	—	—	—	—	—	—	3	3	—	—	—	—	—	—	—	—	—		
Tot.	98 6	98 6	—	17 6	17 6	—	1	1	—	19	19	—	61	61	—	1	1	—	1	1	—	—	—	—		
6	Miniere																									
	a	8	8	—	6	6	—	—	—	—	—	—	—	2	2	—	1	1	—	1	1	—	—	—		
	b	26	25	1	12	12	—	2	2	—	1	1	—	11	10	1	10	9	1	5	5	—	—	—		
Tot.	344 90	347 90	1	120 87	120 87	—	52	52	—	38	38	—	188 3	187 3	1	84	88	1	10	10	—	—	—			
7	Cave di ogni genere																									
	a	204	204	—	94	94	—	7	7	—	30	30	—	73	73	—	—	—	—	—	—	—	—	—		
	b	13	13	—	6	6	—	1	1	—	—	—	—	8	8	—	1	1	—	1	1	—	—	—		
	c	78	78	—	35	35	—	—	—	—	1	1	—	42	42	—	—	—	—	—	—	—	—	—		
	Tot.	321 22	321 22	—	254 21	254 21	—	28	28	—	315	315	—	624	624	—	99	99	—	18	18	—	—	—		
8	Saline marittime ed acque minerali																									
	a	2	2	—	1	1	—	—	—	—	1	1	—	—	—	—	—	—	—	—	—	—	—	—		
Tot.	5	5	—	1	1	—	2	2	—	1	1	—	1	1	—	—	—	—	—	—	—	—	—	—		

(*) Vedi avvertenza n. 15 a pag. 6.

NOTA. — Le cifre in « corsivo » sotto i totali delle classi indicano i censiti nelle convivenze il cui ammontare è già compreso nei totali stessi. (Vedi avvertenza n. 15 a pag. 6).
(1) a Padroni di azienda, amministratori, direttori. — b Impiegati. — c Artigiani indipendenti. — d Artigiani padroni. — e Operai salariati, garzoni. — (2) Per M F col. 7 + col. 10 + col. 13 + col. 16. — (3) Questa voce comprende anche i guardiani privati ed i salariati ed obbligati facenti parte delle maestranze specializzate agricole. — (4) Questa voce comprende anche i giornalieri facenti parte delle maestranze specializzate agricole. — (5) Questa voce comprende gli addetti alla condizionatura e conservazione dei foraggi; gli addetti alla produzione dell'olio (limitatamente ai casi nei quali almeno il 55% del prodotto lavorato provenga da terreni di proprietà dell'agricoltore); nonché i raccoglitori di funghi, di tartufo, ecc.

Segue TAVOLA XII.

Popolazione presente in età di 10 anni e più secondo la professione o condizione (*) ed il sesso.
Disoccupati nella popolazione in età dai 15 ai 64 anni.

N. delle classi	PROFESSIONI o CONDIZIONI (*)	POSIZIONE NELLA PROFESSIONE (1)	PROVINCIA (2)			COMUNI CON UN CENTRO DI ALMENO 10.000 ABITANTI						COMPLESSO DEI COMUNI FINO A 9.999 ABITANTI			COMPLESSO DEI COMUNI DA 10.000 A 49.999 ABITANTI			DISOCCUPATI NELLA POPOLAZIONE IN ETÀ DAI 15 AI 64 ANNI							
			M	F	M	F	FIRENZE			PRATO IN TOSCANA			M	F	M	F	M	F	PROVINCIA			COMUNE DI FIRENZE			
							M	F	M	F	M	F							M	F	M	F	M	F	
							M	F	M	F	M	F							M	F	M	F	M	F	
1	2	3	4	5	6	7	8	9	10	11	12	13	14	15	16	17	18	19	20	21	22	23	24		
29	TRASPORTI E COMUNICAZIONI	a b c e	4.414	4.387	27	1.693	1.675	18	337	335	2	751	747	4	1.633	1.630	3	1	1	—	1	1	—	—	—
			3.582	3.449	133	3.048	2.919	129	84	83	1	93	93	—	357	354	3	61	60	—	1	49	48	—	—
			9.623	9.597	26	6.354	6.336	18	523	522	1	663	662	1	2.083	2.077	6	631	631	—	1	446	446	—	—
			Tot.	17.619	17.483	186	11.095	10.930	165	944	940	4	1.507	1.502	5	4.078	4.061	12	698	692	1	496	495	1	—
30	Comunicazioni.....	a b c e	184	151	33	55	44	11	19	16	3	31	27	4	79	64	15	1	1	—	1	1	—	—	
			1.857	1.471	386	1.203	995	208	91	68	23	192	134	58	371	274	97	34	30	—	4	24	21	3	—
			298	289	9	205	197	8	9	9	—	18	18	—	66	65	1	14	14	—	—	10	10	—	—
			Tot.	2.339	1.911	428	1.468	1.236	227	119	93	26	241	179	62	516	408	113	49	45	4	35	32	3	—
Totale Trasporti e comunica- zioni	a b c e	4.598	4.538	60	1.748	1.719	29	356	351	5	782	774	8	1.712	1.694	18	2	2	—	2	2	—	—		
		5.439	4.920	519	4.251	3.914	337	175	151	24	285	227	58	728	628	100	95	90	5	73	69	4	—		
		9.921	9.886	35	6.559	6.533	26	532	531	1	681	680	1	2.149	2.142	7	645	645	—	456	456	—	—		
		Tot.	19.958	19.344	614	12.558	12.166	392	1.063	1.033	30	1.748	1.681	67	4.589	4.464	125	742	737	5	531	527	4	—	
31	COMMERCIO	a b c e	8.793	7.826	967	3.543	3.119	424	733	670	63	1.298	1.130	168	3.219	2.907	312	—	—	—	—	—	—	—	
			2.513	2.238	275	1.899	1.679	220	139	125	14	61	56	5	414	378	36	236	223	13	199	186	13	—	
			1.938	1.906	32	1.448	1.429	19	72	70	2	61	61	—	357	346	11	188	183	5	151	148	3	—	
			Tot.	13.244	11.970	1.274	6.890	6.227	668	944	865	79	1.420	1.247	173	3.990	3.631	359	424	406	18	350	334	16	—
32	Vendita di generi non alimentari	a b c e	5.663	4.701	962	3.005	2.428	577	421	374	47	638	538	100	1.599	1.361	238	—	—	—	—	—	—		
			4.278	3.096	1.182	3.836	2.722	1.114	101	88	13	35	29	6	306	257	49	495	386	109	475	368	107	—	
			1.068	971	97	837	745	92	23	22	1	17	15	2	191	189	2	88	83	5	69	64	5	—	
			Tot.	11.009	8.768	2.241	7.678	5.895	1.783	545	484	61	690	582	108	2.096	1.807	289	588	474	114	549	437	112	—
33	Vendita di merci diverse	a b c e	3.593	3.386	207	1.434	1.303	131	538	523	15	360	340	20	1.261	1.220	41	—	—	—	—	—	—		
			147	123	24	104	85	19	5	4	1	6	5	1	32	29	3	15	12	3	11	8	3	—	
			149	138	11	55	51	4	48	44	4	13	11	2	33	32	1	28	24	4	10	9	1	—	
			Tot.	3.889	3.647	242	1.598	1.439	154	591	571	20	379	356	23	1.326	1.281	45	43	36	7	21	17	4	—
34	Esercizi pubblici.....	a b c e	2.644	2.001	643	1.367	993	374	203	171	32	319	247	72	755	590	165	4	4	—	4	4	—		
			879	792	87	814	732	82	17	16	1	8	7	1	40	37	3	121	111	10	115	106	9	—	
			3.242	2.632	610	2.873	2.319	554	106	95	11	39	33	6	224	185	39	416	379	37	351	320	31	—	
			Tot.	6.765	5.425	1.340	5.054	4.044	1.010	326	282	44	366	287	79	1.019	812	207	541	494	47	470	430	40	—
35	Magazzini generali, Sen- sali, Rappresentanti	a b c e	2.578	2.534	44	1.114	1.079	35	258	256	2	353	352	1	853	847	6	—	—	—	—	—			
			2.180	2.119	61	1.776	1.719	57	127	126	1	59	59	—	218	215	3	302	296	6	247	241	6	—	
			78	60	18	60	43	17	3	3	—	4	4	—	11	10	1	15	10	5	11	6	5	—	
			Tot.	4.836	4.713	123	2.950	2.841	109	388	385	3	416	415	1	1.082	1.072	10	317	306	11	258	247	11	—
36	Aziende commerciali non specificate	a b c e	117	114	3	112	110	2	1	1	—	1	—	1	3	3	—	—	—	—	—	—			
			180	158	22	165	146	19	3	1	2	2	—	10	9	1	11	9	2	11	9	2	—		
			21	20	1	17	16	1	1	1	—	—	—	—	3	3	—	4	4	—	3	3	—	—	
			Tot.	318	292	26	294	272	22	5	3	2	3	2	1	16	15	1	15	18	2	14	12	2	—
Totale Commercio...	a b c e	23.388	20.562	2.826	10.575	9.032	1.543	2.154	1.995	159	2.969	2.607	362	7.690	6.928	762	9	9	—	9	9	—			
		10.177	8.526	1.651	8.594	7.083	1.511	392	360	32	171	158	13	1.020	925	95	1.180	1.037	143	1.058	918	140	—		
		6.496	5.727	769	5.290	4.603	687	253	235	18	134	124	10	819	765	54	739	683	56	595	550	45	—		
		Tot.	40.061	34.815	5.246	24.459	20.718	3.741	2.799	2.590	209	3.274	2.889	385	9.529	8.618	911	1.928	1.729	199	1.662	1.477	185	—	
37	BANCA E ASSICURAZIONE	a b c e	2.488	2.272	211	1.895	1.707	188	108	99	4	109	108	6	370	363	13	198	188	10	178	168	10	—	
			24	23	1	23	22	1	—	—	—	—	—	—	—	—	—	—	—	—	—	—	—	—	
			—	—	—	—	—	—	—	—	—	—	—	—	—	—	—	—	—	—	—	—	—	—	—
			Tot.	2.488	2.272	211	1.895	1.707	188	108	99	4	109	108	6	370	363	13	198	188	10	178	168	10	—

(*) Vedasi avvertenza n. 15 a pag. 6.

NOTA. — Le cifre in corsivo sotto i totali delle classi indicano i censiti nelle convivenze il cui ammontare è già compreso nei totali stessi. (Vedasi avvertenza n. 15 a pag. 6).
(1) a Padroni di azienda, amministratori, direttori. — b Impiegati. — c Artigiani indipendenti. — d Artigiani padroni. — e Operai salariati, garzoni. — (2) Per M F col. 7 + col. 10 + col. 13 + col. 16.

Segue TAVOLA XII.

Popolazione presente in età di 10 anni e più secondo la professione o condizione (*) ed il sesso.
Disoccupati nella popolazione in età dai 15 ai 64 anni.

N. delle classi	PROFESSIONI o CONDIZIONI (*)	POSIZIONE NELLA PROFESSIONE (1)	COMUNI CON UN CENTRO DI ALMENO 10.000 ABITANTI									COMPLESSO DEI COMUNI FINO A 9.999 ABITANTI			COMPLESSO DEI COMUNI DA 10.000 A 49.999 ABITANTI			DISOCCUPATI NELLA POPOLAZIONE IN ETÀ DAI 15 AI 64 ANNI					
			PROVINCIA (2)			FIRENZE			PRATO IN TOSCANA			M	F	M	F	PROVINCIA			COMUNE DI FIRENZE				
			M	F	T	M	F	T	M	F	T					M	F	T	M	F	T	M	F
1	2	3	4	5	6	7	8	9	10	11	12	13	14	15	16	17	18	19	20	21	22	23	24
38	Assicurazioni.....	-	534 2	467 2	67	475 1	411 1	64	22	22	-	9	8	1	28 1	26 1	2	25	24	1	24	23	1
39	Addetti ad aziende non specificate.....	-	2	1	1	2	1	1	-	-	-	-	-	-	-	-	-	-	-	-	-	-	-
	Totale Banca e assicurazione	-	3.019 26	2.740 25	279 1	2.372 24	2.119 23	253 1	125	121	4	118 1	111 1	7	404 1	389 1	15	223	212	11	197	186	11
	DIFESA DEL PAESE																						
40	Difesa del Paese.....	-	3.091 2	3.091 2	-	2.571 2	2.571 2	-	53	53	-	129	129	-	338 17	338 17	-	-	-	-	-	-	-
	AMMINISTRAZIONE PUB- BLICA ED ORGANIZZA- ZIONI SINDACALI		6.413	6.413	-	6.396	6.396	-	-	-	-	-	-	-	17	17	-	-	-	-	-	-	-
41	Amministrazione pub- blica ed organizzazioni sindacali.....	-	8.140 53	7.251 53	889	5.966 50	5.202 50	764	404	381	23	478 1	461 1	17	1.292 1	1.207 1	85	154	141	18	115	103	12
42	Corpi organizzati alle di- pendenze di pubbliche amministrazioni.....	-	1.077 1	1.077 1	-	868	863	-	34	34	-	92 1	92 1	-	88 1	88 1	-	6	6	-	4	4	-
	Totale Amministrazione pubblica ed organizzazioni sindacali.....	-	9.217 54	8.328 54	889	6.834 50	6.065 50	764	438 1	415 1	23	570 2	553 2	17	1.380 1	1.295 1	85	160	147	18	119	107	12
	AMMINISTRAZIONE PRIVATA																						
43	Amministrazione privata	-	1.037 56	876 56	161	944 56	690 56	154	66	65	1	22	22	-	105	99	6	79	72	7	68	61	7
	CULTO																						
44	Culto.....	-	3.033 10	1.768 10	1.265	1.628 8	761 8	867	172	101	71	381 1	289 1	92	852 1	617 1	235	3	3	-	3	3	-
	PROFESSIONI ED ARTI LIBERALI																						
45	Insegnamento.....	-	4.154 19	1.195 7	2.959 12	2.695 17	898 6	1.797 11	281	77	204	388	51	337	790 2	169 1	621 1	-	-	-	-	-	-
46	Professioni sanitarie....	-	5.124 514	2.430 486	2.694 28	3.750 510	1.843 485	1.007 25	204	98	106	296 2	126	170 2	874 2	363 1	511 1	-	-	-	-	-	-
47	Professioni legali.....	-	698 6	693 6	5	601 5	596 5	5	23	23	-	13 1	13 1	-	61	61	-	-	-	-	-	-	-
48	Lettere e scienze.....	-	1.098 23	1.007 23	91	917 22	834 22	83	47 1	46 1	1	34	33	1	100	94	6	-	-	-	-	-	-
49	Arti belle.....	-	1.749 71	1.323 65	426 6	1.559 70	1.171 65	388 5	36	33	3	42	31	11	112 1	88 1	24 1	8	8	-	7	7	-
	Totale Professioni ed arti li- berali.....	-	12.523 633	6.648 597	6.175 46	9.522 624	5.342 563	4.180 41	591 1	277 1	314	773 3	284 1	519 2	1.937 5	775 2	1.162 3	8	8	-	7	7	-
	ADDETTI AI SERVIZI DOMESTICI																						
50	Addetti ai servizi dome- stici.....	-	17.114 174	3.052 55	14.062 119	13.928 169	2.507 52	11.421 117	456	35	421	828 2	127 2	701	1.902 3	383 1	1.519 2	273	136	137	243	126	117
	PROPRIETARI E BENESTANTI																						
51	Proprietari e benestanti	-	6.737 50	2.651 35	4.086 15	5.069 46	1.896 32	3.373 14	233	157	76	424 1	250 1	174	1.012 3	548 2	464 1	-	-	-	-	-	-

(*) Vedasi avvertenza n. 15 a pag. 6.
NOTA. — Le cifre in « corsivo » sotto i totali delle classi indicano i censiti nelle convivenze il cui ammontare è già compreso nei totali stessi. (Vedasi avvertenza n. 15 a pag. 6).
Le cifre in « neretto tondo » sotto il totale della classe « Difesa del Paese » indicano quanti dei censiti nelle varie convivenze (già indicati in « corsivo » sotto le singole classi) erano, al momento del Censimento, militari di leva. (Vedasi avvertenza n. 15 a pag. 6).
(1) a Padroni di azienda, amministratori, direttori. — b Impiegati. — c Artigiani indipendenti. — d Artigiani padroni. — e Operai salariati, garzoni. — (2) Per M F col. 7 + col. 10 + col. 13 + col. 16.

Segue TAVOLA XII.

Popolazione presente in età di 10 anni e più secondo la professione o condizione (*) ed il sesso.
Disoccupati nella popolazione in età dai 15 ai 64 anni.

N. delle classi	PROFESSIONI o CONDIZIONI (*)	POSIZIONE NELLA PROFESSIONE (1)	PROVINCIA (2)			COMUNI CON UN CENTRO DI ALMENO 10.000 ABITANTI						COMPLESSO DEI COMUNI FINO A 9.999 ABITANTI			COMPLESSO DEI COMUNI DA 10.000 A 49.999 ABITANTI			DISOCCUPATI NELLA POPOLAZIONE IN ETÀ DAI 15 AI 64 ANNI						
			M	F	M	F	FIRENZE			PRATO IN TOSCANA			M	F	M	F	PROVINCIA			COMUNE DI FIRENZE				
							M	F	M	F	M	F					M	F	M	F	M	F		
1	2	3	4	5	6	7	8	9	10	11	12	13	14	15	16	17	18	19	20	21	22	23	24	
CONDIZIONI NON PROFESSIONALI																								
52	Pensionati.....	—	8.924 34	6.568 29	2.856 5	6.651 32	4.708 27	1.948 5	319	291	28	587	457	130	1.367 2	1.117 2	250	—	—	—	—	—	—	—
53	Studenti, seminaristi, collegiali.....	—	46.795 433	27.440 340	19.855 93	21.174 404	12.476 330	8.698 74	3.481 2	2.104 2	1.377	7.328 1	4.138 1	3.190	14.812 26	8.722 7	6.000 19	—	—	—	—	—	—	—
54	Attendenti alle cure domestiche.....	—	248.182 908	—	248.182 908	98.024 686	—	98.024 686	22.213 77	—	22213 77	40.267 10	—	40.267 10	87.628 135	—	87.628 135	—	—	—	—	—	—	—
55	Altre condizioni non professionali.....	—	15.716 188	10.448 123	5.268 65	7.797 164	5.013 103	2.784 61	1.190 6	973 5	217 1	1.902 1	1.311 1	591	4.827 17	3.151 14	1.676 3	—	—	—	—	—	—	—
	Totale Condizioni non professionali.....	—	314.567 1.563	44.456 492	270.111 1.071	128.646 1.286	22.192 460	106.454 826	27.203 85	3.368 7	23835 78	50.084 12	5.906 2	44.178 10	108634 180	12.990 23	95.644 157	—	—	—	—	—	—	—
SENZA INDICAZIONE DI PROFESSIONE O CONDIZIONE																								
56	Senza indicazione di professione o condizione.	—	2.339 65	1.621 41	718 24	946 60	719 38	227 22	197 1	145	52	414	254	160	782 4	503 3	279 1	—	—	—	—	—	—	—
	TOTALE GENERALE...	—	696.077 10.284	335.615 8.729	360.462 1.555	275.969 9.533	127.570 8.279	148.399 1.254	55.458 145	26834 62	28624 83	117.398 198	58.531 185	58.867 13	247252 408	122680 203	124572 205	19.855	17.065	2.790	9.729	8.202	1.527	—
RIEPILOGO																								
	Agricoltura e caccia.....	—	130.238 2.318	106.081 2.290	24.207 28	10.473 2.137	8.952 2.116	1.521 21	5.605 20	5.568 20	37	41.693 84	32.785 84	8.908	72.467 77	58.726 70	13.741 7	1.960	1.912	48	191	189	2	—
	Industria.....	—	132.843 3.712	100.194 3.488	32.649 224	58.124 3.517	41.072 3.327	15.052 190	16.458 32	12906 28	3.552 4	16.940 71	13.281 70	3.659 1	43.321 92	32.935 63	10.388 29	14.479	12.109	2.370	6.708	5.518	1.189	—
	Trasporti e comunicazioni..	—	19.958 787	19.344 785	614 2	12.558 762	12.166 761	392 1	1.063	1.033	30	1.748 9	1.681 9	67	4.589 16	4.464 15	125 1	742	737	5	531	527	4	—
	Commercio.....	—	40.061 832	34.815 807	5.246 25	24.459 790	20.718 769	3.741 21	2.799 5	2.590 5	209	3.274 12	2.839 12	385	9.529 25	8.618 21	911 4	1.928	1.726	199	1.662	1.477	185	—
	Banca e assicurazione.....	—	3.019 26	2.740 25	279 1	2.372 24	2.119 23	253 1	125	121	4	118 1	111 1	7	404 1	389 1	15	223	212	11	197	186	11	—
	Difesa del Paese.....	—	3.091 2	3.091 2	—	2.571 2	2.571 2	—	53	53	—	129	129	—	338	338	—	—	—	—	—	—	—	—
	Amministrazione pubblica ed organizzazioni sindacali..	—	6.413	6.413	—	6.396	6.396	—	—	—	—	—	—	—	17	17	—	—	—	—	—	—	—	—
	Amministrazione privata....	—	9.817 54	8.328 54	889	6.829 50	6.065 50	764	438	415	23	570 2	553 2	17	1.380 1	1.295 1	85	160	147	13	119	107	12	—
	Culto.....	—	1.037 58	878 58	161	844 58	690 58	154	68	65	1	22	22	—	106	99	6	79	72	7	58	61	7	—
	Culto.....	—	3.033 10	1.768 10	1.265	1.628 8	761 8	867	172	101	71	381 1	289 1	92	852 1	617 1	235	3	3	—	3	3	—	—
	Professioni ed arti liberali..	—	12.823 633	6.648 567	6.175 46	9.522 624	5.342 583	4.190 41	591 1	277 1	314	773 3	254 1	519 2	1.937 5	775 2	1.162 3	8	8	—	7	7	—	—
	Addetti ai servizi domestici.	—	17.114 174	3.052 55	14.062 119	13.928 169	2.507 52	11.421 117	456	35	421	828 2	127 2	701	1.902 3	383 1	1.519 2	273	136	137	243	126	117	—
	Proprietari e benestanti....	—	6.737 50	2.651 35	4.086 15	5.069 46	1.696 32	3.373 14	232	157	75	424 1	250 1	174	1.012 3	548 2	464	—	—	—	—	—	—	—
	Condizioni non professionali.	—	314.567 1.563	44.456 492	270.111 1.071	128.646 1.286	22.192 460	106.454 826	27.203 85	3.368 7	23835 78	50.084 12	5.906 2	44.178 10	108634 180	12.990 23	95.644 157	—	—	—	—	—	—	—
	Senza indicazione di professione o condizione.....	—	2.339 65	1.621 41	718 24	946 60	719 38	227 22	197 1	145	52	414	254	160	782 4	503 3	279 1	—	—	—	—	—	—	—
	TOTALE GENERALE...	—	696.077 10.284	335.615 8.729	360.462 1.555	275.969 9.533	127.570 8.279	148.399 1.254	55.458 145	26834 62	28624 83	117.398 198	58.531 185	58.867 13	247252 408	122680 203	124572 205	19.855	17.065	2.790	9.729	8.202	1.527	—

(*) Vedasi avvertenza n. 15 a pag. 6.

NOTA. — Le cifre in « corsivo » sotto i totali delle classi indicano i censiti nelle convivenze il cui ammontare è già compreso nei totali stessi. (Vedasi avvertenza n. 15 a pag. 6). — Le cifre in « neretto » sotto il totale della classe n. 55, come pure quelle in « neretto tondo » sotto la voce « Condizioni non professionali » del Riepilogo, rappresentano il numero complessivo dei censiti nelle varie convivenze (già indicati in « corsivo » sotto le singole classi) che, al momento del Censimento, erano ricoverati o detenuti temporaneamente. (Vedasi avvertenza n. 15 a pag. 6). — Le cifre in « neretto tondo » sotto la voce « Difesa del Paese » del Riepilogo, si riferiscono invece ai militari di leva. (Vedasi nota a pag. 38).

(1) a Padroni di azienda, amministratori, direttori. — b Impiegati. — c Artigiani indipendenti. — d Artigiani padroni. — e Operai salariati, garzoni. — (2) Per M F col. 7 + col. 10 + col. 13 + col. 16.

TAVOLA XIII.

Popolazione presente secondo la professione

PRO

Numero delle classi	PROFESSIONI O CONDIZIONI (*)	POSIZIONE NELLA PROFESSIONE (1)	POPOLAZIONE											
			IN COMPLESSO			10-14		15-19		20		21-24		
			MF	M	F	M	F	M	F	M	F	M	F	
1	2	3	4	5	6	7	8	9	10	11	12	13	14	
1	AGRICOLTURA E CACCIA													
	Agricoltura													
	Agricoltori che conducono terreni propri, usufruttuari, utenti, enfiteuti ed utilisti.....	—	11.801	10.413	1.388	263	94	918	317	297	48	936	190	
			5.399	4.201	1.198	263	94	863	314	122	48	568	189	
	Agricoltori fittavoli e subaffittuari.....	—	1.762	1.552	210	46	15	132	42	35	6	187	33	
			743	556	187	46	15	125	40	11	5	78	33	
	Direttori tecnici ed impiegati di aziende agricole	—	1.780	1.555	225	2	—	59	2	28	2	163	10	
			17	14	3	—	—	4	1	—	—	3	—	
	Coloni (mezzadri, terziari, ecc.).....	—	94.155	72.774	21.381	3.203	2.086	10.610	5.273	1.772	1.039	7.172	3.331	
			66.329	45.236	21.093	3.203	2.086	10.393	5.234	1.459	1.027	6.389	3.304	
	Salariati ed obbligati (2).....	—	2.684	2.251	433	219	86	484	162	72	39	200	60	
			2	2	—	1	—	—	—	—	—	1	—	
	Braccianti e giornalieri di campagna (3).....	—	13.938	13.563	375	186	21	1.066	122	384	17	1.201	52	
	Altri addetti all'agricoltura (4).....	—	8	8	—	—	—	1	—	—	—	—	—	
	TOTALE...	—	126.128	102.116	24.012	3.919	2.302	13.270	5.918	2.588	1.151	9.859	3.676	
			72.490	50.009	22.481	3.573	2.195	11.385	5.589	1.592	1.080	7.039	3.526	
2	Zootecnia													
	Allevatori di animali.....	—	465	432	33	29	5	64	5	9	2	50	7	
			200	176	24	29	5	58	4	5	2	30	7	
	Addetti all'allevamento: salariati ed obbligati..	—	276	191	85	65	50	43	20	3	2	11	6	
	Addetti all'allevamento: giornalieri.....	—	122	109	13	12	8	17	3	9	—	13	—	
	TOTALE...	—	863	782	131	106	63	124	28	21	4	74	13	
			200	176	24	29	5	58	4	5	2	30	7	
3	Silvicoltura													
	Boscaioli, carbonai, taglialegna, ecc.....	—	2.033	2.869	64	60	7	292	19	46	2	209	14	
			140	116	24	12	2	31	7	8	2	24	7	
	Guardaboschi privati, ecc.....	—	260	260	—	—	—	5	—	—	—	10	—	
			4	4	—	—	—	1	—	—	—	1	—	
	TOTALE...	—	3.103	3.129	64	60	7	297	19	46	2	219	14	
			144	120	24	12	2	32	7	8	2	25	7	
4	Caccia													
	Cacciatori e guardacaccia.....	—	54	54	—	—	—	—	—	—	—	3	—	
			1	1	—	—	—	—	—	—	—	—	—	
	Totale Agricoltura e caccia...	—	130.238	106.031	24.207	4.085	2.372	13.891	5.965	2.655	1.157	10.155	3.703	
			72.635	50.306	22.529	3.554	2.202	11.475	5.600	1.605	1.084	7.094	3.540	
	INDUSTRIA													
5	Pesca	a	85	85	—	—	—	7	—	2	—	3	—	
		b	2	2	—	—	—	—	—	—	—	—	—	
		c	3	3	—	—	—	—	—	—	—	1	—	
		d	8	8	—	—	—	—	—	—	—	3	—	
	Tot.		98	98	—	—	—	7	—	2	—	7	—	
			16	16	—	—	—	6	—	1	—	—	—	
6	Miniere	a	8	8	—	—	—	—	—	—	—	—	—	
		b	26	25	1	—	—	1	—	—	—	2	—	
		c	314	314	—	2	—	20	—	31	—	74	—	
	Tot.		348	347	1	2	—	21	—	31	—	76	—	
7	Cave di ogni genere	a	204	204	—	2	—	21	—	6	—	19	—	
		b	15	15	—	—	—	—	—	—	—	—	—	
		c	78	78	—	1	—	8	—	2	—	5	—	
		d	3	3	—	—	—	—	—	—	—	1	—	
		e	921	921	—	9	—	98	—	19	—	83	—	
	Tot.		1.221	1.221	—	12	—	127	—	27	—	108	—	
			67	67	—	3	—	22	—	5	—	14	—	
8	Saline marittime ed acque minerali	a	2	2	—	—	—	—	—	—	—	—	—	
		b	3	3	—	—	—	—	—	—	—	1	—	
	Tot.		5	5	—	—	—	—	—	—	—	1	—	
9	Industria del legno, della paglia ed affini	a	1.816	1.769	47	16	3	120	7	39	1	148	2	
		b	291	226	65	3	1	24	5	6	2	35	11	
		c	6.706	1.688	5.018	16	480	144	1.321	22	273	152	831	
		d	1.237	1.218	19	13	—	87	—	23	1	106	4	
		e	11.048	8.707	2.341	283	95	1.648	670	414	177	1.360	467	
	Tot.		21.098	13.608	7.490	381	579	2.023	2.003	504	454	1.801	1.315	
			2.829	1.128	1.701	45	483	285	511	53	98	236	232	
			1.228	1.188	40	13	1	114	6	22	—	97	4	
		b	103	84	19	2	—	13	3	4	—	8	2	
		c	23	22	1	—	—	2	—	—	—	1	—	
		d	22	22	—	1	—	2	—	1	—	2	—	
		e	2.563	2.332	231	66	6	279	55	76	14	307	37	
	Tot.		3.939	3.648	291	82	7	410	64	108	14	415	48	
			494	471	23	14	1	113	5	13	—	72	4	

(*) Vedansi avvertenze nn. 13 e 15 a pagg. 5 e 6.

NOTA. — Le cifre in corsivo, sotto i totali delle classi indicano i familiari coadiuvanti il cui ammontare è già compreso nei totali stessi. (Vedasi avvertenza n. 15 a pag. 6).

(1) a Padroni di azienda, amministratori, direttori — b Impiegati. — c Artigiani indipendenti. — d Artigiani padroni. — e Operai salariati, garzoni. — (2) Questa voce facente parte delle maestranze specializzate agricole. — (4) Questa voce comprende gli addetti alla condizionatura e conservazione dei foraggi; gli addetti alla produzione

o condizione (*), l'età (*) ed il sesso.

VIN CIA

IN ETÀ DI 10 ANNI E PIÙ

IN ETÀ DI 10 ANNI E PIÙ																				POPOLAZIONE IN ETÀ DA 6 A 9 ANNI		POSIZIONE NELLA PROFESSIONE (1)	Numero delle classi
25-29		30-34		35-39		40-44		45-49		50-54		55-59		60-64		65-69		ignota		M	F		
M	F	M	F	M	F	M	F	M	F	M	F	M	F	M	F	M	F	M	F	M	F		
15	16	17	18	19	20	21	22	23	24	25	26	27	28	29	30	31	32	33	34	35	36		
880	165	779	139	734	105	866	78	800	56	831	55	781	44	742	26	1.584	70	2	1	11	12		
703	163	496	131	368	95	299	56	161	32	108	27	65	18	52	8	133	23	—	—	11	12		
108	24	106	19	93	14	129	15	130	17	131	8	127	9	109	3	224	5	—	—	3	1		
78	23	58	18	50	10	43	12	20	12	13	7	7	7	2	18	3	—	—	—	3	1		
241	22	186	30	152	33	168	33	137	29	129	27	117	17	80	13	92	12	1	—	—	—		
4	—	1	2	2	—	—	—	—	—	—	—	—	—	—	—	—	—	—	—	—	—		
7.951	3.004	6.465	2.199	5.198	1.585	5.230	982	4.913	655	4.984	443	4.409	266	3.826	200	6.956	311	25	7	284	199		
7.144	2.978	5.165	2.182	3.406	1.562	2.631	946	1.702	629	1.772	423	1.806	244	585	181	1.171	291	10	6	284	199		
169	27	129	14	109	11	127	7	126	10	121	1	125	3	135	5	233	8	2	—	40	18		
—	—	—	—	—	—	—	—	—	—	—	—	—	—	—	—	—	—	—	—	—	—		
1.237	31	1.232	25	1.051	19	1.114	19	1.068	22	1.040	14	1.135	12	1.083	6	1.762	15	4	—	5	2		
1	—	—	—	1	—	1	—	—	—	1	—	—	—	—	—	2	—	—	—	—	—		
10.682	3.273	8.897	2.426	7.338	1.767	7.635	1.134	7.174	789	7.237	543	6.755	351	5.975	253	10.853	421	34	8	343	232		
7.949	3.164	5.740	2.333	3.826	1.667	2.973	1.014	1.883	673	1.293	457	6.755	269	644	191	1.322	317	10	6	298	212		
42	2	27	2	22	2	41	3	40	—	28	1	31	—	17	2	32	2	—	—	3	3		
20	2	10	1	4	2	11	1	7	—	1	—	—	—	1	—	—	—	—	—	3	3		
12	3	7	—	9	1	5	—	3	1	4	1	7	—	7	1	15	—	—	—	15	15		
5	—	7	—	2	—	10	1	8	1	9	—	4	—	4	—	9	—	—	—	4	1		
59	5	41	2	33	3	56	4	51	2	41	2	42	—	28	3	56	2	—	—	22	19		
20	2	10	1	4	2	11	1	7	—	1	—	—	—	1	—	—	—	—	—	3	3		
288	6	261	3	249	6	234	3	251	1	198	1	241	1	204	—	340	1	1	—	3	—		
15	2	11	—	13	3	—	1	—	—	1	—	—	—	—	—	1	—	—	—	3	—		
33	—	35	—	29	—	27	—	36	—	17	—	17	—	17	—	34	—	—	—	—	—		
2	—	—	—	—	—	—	—	—	—	—	—	—	—	—	—	—	—	—	—	—	—		
316	6	296	3	278	6	261	3	287	1	215	1	258	1	221	—	374	1	1	—	3	—		
17	2	11	—	13	3	—	1	—	—	1	—	—	—	—	—	1	—	—	—	3	—		
13	—	10	—	6	—	8	—	4	—	3	—	1	—	2	—	4	—	—	—	—	—		
—	—	—	—	—	—	—	—	—	—	—	—	—	—	—	—	—	—	—	—	—	—		
10.970	3.284	9.244	2.481	7.655	1.776	7.960	1.141	7.516	792	7.496	546	7.056	352	6.226	256	11.287	424	35	8	368	251		
7.966	3.168	5.741	2.334	3.844	1.672	2.984	1.016	1.890	673	1.293	457	6.755	269	645	191	1.323	317	10	6	304	215		
9	—	9	—	3	—	8	—	9	—	8	—	6	—	6	—	15	—	—	—	—	—		
1	—	1	—	1	—	—	—	—	—	—	—	—	—	—	—	—	—	—	—	—	—		
—	—	2	—	—	—	—	—	—	—	—	—	—	—	—	—	2	—	—	—	—	—		
10	—	12	—	4	—	8	—	10	—	8	—	7	—	6	—	17	—	—	—	—	—		
4	—	2	—	2	—	—	—	1	—	—	—	—	—	—	—	—	—	—	—	—	—		
—	—	—	—	2	—	1	—	—	—	2	—	1	—	2	—	—	—	—	—	—	—		
8	—	3	—	4	—	1	—	2	1	1	—	—	—	—	—	—	—	—	—	—	—		
29	—	27	—	28	—	26	—	24	—	19	—	18	—	7	—	9	—	—	—	—	—		
37	—	30	—	34	—	28	—	26	1	22	—	20	—	11	—	9	—	—	—	—	—		
23	—	20	—	27	—	18	—	17	—	14	—	15	—	9	—	13	—	—	—	—	—		
2	—	4	—	2	—	—	—	3	—	1	—	—	—	2	—	1	—	—	—	—	—		
7	—	12	—	9	—	7	—	6	—	8	—	6	—	4	—	3	—	—	—	—	—		
1	—	—	—	1	—	—	—	—	—	—	—	—	—	—	—	—	—	—	—	—	—		
115	—	104	—	97	—	116	—	85	—	68	—	56	—	37	—	34	—	—	—	—	—		
148	—	140	—	186	—	141	—	111	—	91	—	77	—	52	—	51	—	—	—	—	—		
7	—	9	—	1	—	4	—	1	—	—	—	1	—	—	—	—	—	—	—	—	—		
—	—	1	—	1	—	—	—	—	—	—	—	—	—	—	—	—	—	—	—	—	—		
1	—	1	—	1	—	—	—	—	—	—	—	—	—	1	—	—	—	—	—	—	—		
—	—	—	—	—	—	—	—	—	—	—	—	—	—	—	—	—	—	—	—	—	—		
178	6	176	7	206	3	159	5	176	5	150	2	145	4	102	1	154	1	—	—	—	—		
39	14	29	16	30	5	11	5	10	3	13	2	6	—	9	1	11	—	—	—	—	—		
155	611	151	381	188	271	167	206	150	134	136	99	126	85	96	94	185	231	—	—	—	—		
94	3	117	2	147	4	128	—	115	3	110	1	102	—	73	—	103	1	—	—	15	—		
934	282	776	196	740	159	581	96	475	63	421	43	401	37	267	27	406	26	1	3	—	—		
1.400	916	1.249	602	1.311	442	1.046	312	926	208	830	147	780	126	547	123	859	250	1	4	16	—		
221	158	122	82	77	41	49	28	16	16	11	4	4	7	2	13	7	30	—	—	15	—		
109	3	147	2	112	4	104	2	130	3	91	6	84	1	62	3	103	5	—	—	—	—		
15	4	6	5	6	4	9	1	5	—	7	—	6	—	2	—	1	—	—	—	—	—		
—	—	4	—	1	—	—	—	3	—	1	—	—	—	—	—	—	—	—	—	—	—		
3	—	4	—	3	—	—	—	—	—	2	—	2	—	—	—	—	—	—	—	—	—		
271	33	232	16	204	23	207	15	186	22	155	4	136	4	112	2	101	4	—	—	—	—		
398	40	393	23	326	31	326	18	325	25	257	11	280	5	176	5	207	5	—	—	1	—		
77	3	75	1	40	3	32	1	14	2	6	3	4	—	3	—	8	—	—	—	—	—		

comprende anche i guardiani privati ed i salariati ed obbligati facenti parte delle maestranze specializzate agricole. — (8) Questa voce comprende anche i giornalieri dell'olio (limitatamente ai casi nei quali almeno il 55% del prodotto lavorato provenga da terreni di proprietà dell'agricoltore); nonché i raccoglitori di funghi, di tartufi, ecc.

Numero delle classi	PROFESSIONI O CONDIZIONI (*)	POSIZIONE NELLA PROFESSIONE (1)	POPOLAZIONE												
			IN COMPLESSO			10-14		15-19		20		21-24			
			M	F	Tot.	M	F	M	F	M	F	M	F		
1	2	3	4	5	6	7	8	9	10	11	12	13	14		
11	Industrie che utilizzano frutta, verdure e semi ..	a	62	59	3	—	—	1	—	1	—	—	5	—	
		b	72	60	12	—	—	4	1	2	1	—	6	1	
		c	1	1	—	—	—	—	—	—	—	—	—	—	—
		e	699	345	354	2	5	23	71	3	26	21	86	—	
		Tot.	834	465	369	2	5	28	72	6	27	32	87	—	
12	Industrie che utilizzano prodotti animali	a	16	16	—	—	—	—	1	—	—	—	—	—	
		b	12	10	2	—	—	2	1	1	—	3	—		
		c	431	422	9	14	2	79	2	16	—	56	1		
		e	450	448	11	14	2	81	3	18	—	59	1		
		Tot.	450	448	11	14	2	81	3	18	—	59	1		
13	Industrie che utilizzano spoglie animali	a	506	481	25	4	—	19	6	21	—	35	—		
		b	137	95	42	3	—	15	5	5	6	17	8		
		c	3.045	2.916	129	26	4	164	16	38	11	195	24		
		d	1.060	1.032	28	12	—	45	2	11	3	75	4		
		e	5.562	4.604	958	192	36	895	318	199	67	741	207		
Tot.	10.810	9.128	1.182	237	40	1.188	347	274	87	1.063	243				
14	Industria della carta	a	84	74	10	—	—	5	1	3	—	7	1		
		b	75	56	19	—	—	7	1	3	—	7	1		
		c	42	36	6	1	—	1	1	—	1	4	—		
		d	38	35	3	—	—	5	1	—	—	4	—		
		e	1.191	520	671	10	21	90	184	10	44	39	128		
Tot.	1.430	721	709	11	21	108	188	16	45	81	130				
15	Industrie che utilizzano materiali diversi	a	17	17	—	—	—	—	—	—	—	—	1	—	
		b	14	11	3	—	—	1	—	1	—	2	1		
		c	14	11	3	—	—	—	—	—	—	—	—		
		d	6	5	1	—	—	—	—	—	—	—	—		
		e	93	30	63	1	2	6	10	2	6	4	6		
Tot.	144	74	70	1	2	7	10	3	6	7	7				
16	Produzione e prima lavorazione dei metalli	a	84	84	—	2	—	5	—	—	—	4	—		
		b	102	87	15	1	—	13	2	3	1	11	5		
		c	14	14	—	—	—	3	—	—	—	1	—		
		d	7	7	—	—	—	1	—	—	—	2	—		
		e	936	920	16	9	—	114	1	15	—	112	4		
Tot.	1.148	1.112	31	12	—	136	3	18	1	130	9				
17	Successive lavorazioni dei metalli	a	859	853	6	10	—	50	—	19	—	84	—		
		b	215	185	30	—	—	24	2	4	3	39	8		
		c	923	919	4	17	—	113	1	16	—	86	2		
		d	831	830	1	12	—	65	—	13	—	69	1		
		e	9.812	9.579	233	381	3	2.660	51	539	8	1.662	54		
Tot.	12.640	12.366	274	420	3	2.912	54	591	11	1.940	65				
18	Costruzioni meccaniche in genere, lavorazione dei metalli preziosi	a	185	177	8	—	—	5	—	1	—	9	1		
		b	307	248	59	—	—	28	9	5	7	44	8		
		c	189	187	2	1	—	5	—	1	—	12	—		
		d	170	170	—	—	—	5	—	3	—	12	—		
		e	1.467	1.315	152	45	4	296	25	44	13	194	26		
Tot.	2.318	2.097	221	46	4	336	34	54	20	271	35				
19	Preparazione e lavorazione dei minerali	a	745	732	13	8	—	45	1	9	—	42	—		
		b	344	299	45	1	2	25	7	9	1	42	12		
		c	250	232	18	2	—	17	4	2	—	12	4		
		d	127	124	3	—	—	13	—	2	—	8	—		
		e	8.020	7.225	795	162	28	1.017	264	173	42	732	135		
Tot.	9.486	8.612	874	173	30	1.117	276	195	48	886	151				
20	Costruzioni edilizie, stradali ed idrauliche	a	1.174	1.171	3	10	—	96	—	27	1	77	—		
		b	338	307	31	2	—	17	2	9	1	45	5		
		c	682	681	1	1	—	57	—	9	—	61	1		
		d	258	258	—	3	—	21	—	8	—	19	—		
		e	19.876	19.825	51	185	—	2.043	12	558	3	2.433	11		
Tot.	22.328	22.242	86	201	—	2.234	14	611	5	2.685	17				
21	Industria tessile (2)	a	614	590	24	1	—	25	2	8	1	35	6		
		b	647	550	97	2	1	63	16	18	2	99	21		
		c	74	48	26	—	—	3	4	1	—	—	1		
		d	19	15	4	—	—	—	3	1	—	1	—		
		e	11.878	8.108	3.770	269	89	1.413	1.094	226	226	1.012	843		
Tot.	18.232	9.811	3.921	272	90	1.504	1.119	254	229	1.147	871				

(*) Vedansi avvertenze nn. 13 e 15 a pagg. 5 e 6.

NOTA. — Le cifre in corsivo sotto i totali delle classi indicano i familiari coadiuvanti il cui ammontare è già compreso nei totali stessi. (Vedasi avvertenza n. 15 a pag. 6).

(1) a Padroni di azienda, amministratori, direttori. — b Impiegati. — c Artigiani indipendenti. — d Artigiani padroni. — e Operai salariati, garzoni. — (2) Esclusa la

o condizione (*), l'età (*) ed il sesso.

VINICIA

IN ETÀ DI 10 ANNI E PIÙ																				POPOLAZIONE IN ETÀ DA 6 A 9 ANNI		POSIZIONE NELLA PROFESSIONE (1)	Numero delle classi
25-29		30-34		35-39		40-44		45-49		50-54		55-59		60-64		65-69		ignota		M	F		
M	F	M	F	M	F	M	F	M	F	M	F	M	F	M	F	M	F	M	F	M	F		
15	16	17	18	19	20	21	22	23	24	25	26	27	28	29	30	31	32	33	34	35	36	37	38
6	—	9	—	7	—	7	—	10	1	6	1	4	1	1	—	2	—	—	—	—	—	a	11
13	3	8	5	4	—	7	—	2	—	2	—	4	—	3	—	4	1	1	—	—	—	b	
52	35	53	36	38	35	49	25	24	22	24	6	25	5	19	2	12	—	—	—	—	—	c	
71	38	71	41	49	35	63	25	36	23	32	7	33	6	23	2	18	1	1	—	—	—	Tot.	
3	—	2	—	—	—	—	—	—	—	—	1	—	—	—	—	—	—	—	—	—	—	—	
—	—	—	—	2	—	5	—	—	—	5	—	2	—	—	—	1	—	—	—	—	—	a	12
47	1	45	1	28	1	32	—	30	—	18	—	21	1	17	—	19	—	—	—	—	—	b	
47	1	46	1	32	1	37	1	31	—	23	—	23	1	17	—	20	—	—	—	—	—	Tot.	
37	4	56	5	53	2	54	3	58	—	45	3	37	—	26	1	36	1	—	—	—	—	a	13
19	10	11	7	6	1	5	5	5	—	3	—	3	—	3	—	3	—	—	—	—	—	b	
383	26	301	12	252	7	303	7	305	8	253	4	233	6	196	1	265	3	2	—	—	—	c	
109	2	105	2	84	4	124	3	110	—	96	1	91	2	83	2	87	3	—	—	—	—	d	
713	128	508	57	304	65	250	35	238	23	166	8	142	8	102	4	153	2	1	—	—	—	e	
1.261	170	981	83	699	79	786	53	716	31	563	16	506	16	407	8	544	9	3	—	4	1	Tot.	
134	9	70	4	30	6	28	2	9	2	6	—	2	—	1	—	14	2	—	—	—	—	—	
1	—	2	2	9	1	11	—	12	1	9	2	5	2	5	—	5	—	—	—	—	—	a	14
12	7	4	6	6	2	3	1	4	—	1	—	4	—	3	—	2	—	—	—	—	—	b	
2	1	1	1	2	—	2	1	3	—	6	—	4	1	1	—	8	—	—	—	—	—	c	
64	108	53	55	46	41	45	34	29	27	31	12	32	6	24	8	27	3	—	—	—	—	d	
79	116	61	64	66	45	65	37	52	28	50	14	49	10	38	8	45	3	—	—	—	—	Tot.	
1	1	—	3	2	—	1	—	—	1	1	—	—	—	—	—	—	—	—	—	—	—	—	
2	—	4	—	—	—	3	—	2	—	2	—	3	—	—	—	—	—	—	—	—	—	a	15
2	1	—	1	1	—	—	—	—	—	2	—	1	—	—	—	2	—	—	—	—	—	b	
4	—	—	—	1	—	—	—	—	—	2	1	—	—	1	1	3	1	—	—	—	—	c	
—	8	6	6	2	13	2	6	2	3	2	1	—	2	2	—	1	—	—	—	—	—	d	
10	9	13	7	4	13	5	7	4	3	8	2	3	2	3	1	6	1	—	—	—	—	Tot.	
1	—	—	—	—	—	—	—	—	—	—	—	—	—	—	—	1	—	—	—	—	—	—	
7	—	4	—	15	—	15	—	8	—	9	—	4	—	5	—	6	—	—	—	—	—	a	16
17	2	13	4	8	—	—	—	4	1	6	—	3	—	4	—	4	—	—	—	—	—	b	
1	—	—	—	1	—	2	—	3	—	—	—	1	—	1	—	1	—	—	—	—	—	c	
154	2	88	3	85	1	93	2	71	3	50	—	59	—	48	—	22	—	—	—	—	—	d	
179	4	105	7	110	1	113	2	86	4	65	—	67	—	58	—	33	—	—	—	—	—	Tot.	
3	—	—	—	2	—	—	—	—	—	—	—	—	—	—	—	—	—	—	—	—	—	—	
109	—	94	1	117	2	98	—	84	2	66	—	52	1	33	—	37	—	—	—	—	—	a	17
25	8	23	6	18	2	15	1	13	—	8	—	5	—	6	—	5	—	—	—	—	—	b	
98	—	89	—	86	—	92	—	82	—	71	—	62	1	45	—	62	—	—	—	—	—	c	
84	—	97	—	97	—	73	—	84	—	64	—	50	—	46	—	76	—	—	—	—	—	d	
1.268	29	897	21	708	23	503	25	310	8	226	2	184	6	136	2	100	1	5	—	3	—	e	
1.584	37	1.200	23	1.026	27	781	26	573	10	435	2	353	8	266	2	280	1	5	—	3	—	Tot.	
119	—	72	1	48	—	28	—	17	1	10	—	1	—	2	—	8	—	—	—	—	—	—	
9	1	26	2	25	—	25	3	20	—	17	1	13	—	7	—	20	—	—	—	—	—	a	18
60	13	40	11	20	8	18	1	12	2	9	—	5	—	5	—	2	—	—	—	—	—	b	
13	1	16	—	27	1	28	—	21	—	15	—	18	—	17	—	13	—	—	—	—	—	c	
15	—	22	—	25	—	23	—	13	—	12	—	18	—	10	—	12	—	—	—	—	—	d	
208	19	120	16	104	15	86	13	61	7	44	6	33	5	42	2	38	1	—	—	—	—	e	
305	34	224	29	201	24	180	17	127	9	97	7	87	5	81	2	85	1	—	—	—	—	Tot.	
7	1	15	1	1	—	1	—	—	—	—	—	—	—	—	—	—	—	—	—	—	—	—	
85	4	84	2	80	1	79	1	72	—	66	1	54	2	46	1	62	—	—	—	—	—	a	19
44	12	34	2	37	3	23	3	17	2	28	—	18	—	9	—	12	—	—	—	—	—	b	
13	3	13	2	17	3	26	—	42	1	12	—	28	—	22	—	26	—	—	—	—	—	c	
12	—	11	—	12	2	19	—	8	—	13	—	3	—	12	—	11	—	—	—	—	—	d	
757	97	745	81	731	53	758	41	652	20	517	20	421	7	297	5	263	1	—	—	—	—	e	
911	116	887	87	877	62	905	45	791	23	636	21	524	9	386	8	374	2	—	1	2	—	Tot.	
70	3	37	1	22	1	14	—	10	—	1	—	3	—	—	—	1	—	—	—	—	—	—	
108	—	97	—	132	—	125	1	126	—	97	—	118	—	73	1	85	—	—	—	—	—	a	20
53	8	43	4	33	6	21	1	25	1	16	2	16	1	16	—	10	—	—	—	—	—	b	
69	—	62	—	70	—	74	—	64	—	58	—	68	—	38	—	50	—	—	—	—	—	c	
16	—	21	—	24	—	21	—	34	—	29	—	26	—	18	—	18	—	—	—	—	—	d	
2.795	5	2.254	6	2.077	4	1.775	2	1.599	2	1.258	2	1.205	1	831	1	809	2	3	—	1	—	e	
3.041	13	2.477	10	2.336	10	2.016	4	1.848	3	1.458	4	1.433	2	976	2	972	2	4	—	1	—	Tot.	
99	—	45	—	29	—	15	—	9	—	5	—	5	—	—	—	—	—	—	—	—	—	—	
67	1	76	—	82	7	77	2	73	1	43	2	41	—	27	—	35	—	—	—	—	—	a	21
83	20	84	17	64	6	38	9	32	2	25	2	21	1	9	—	11	—	—	—	—	—	b	
3	—	—	1	5	2	6	—	7	—	7	—	5	—	6	—	5	—	—	—	—	—	c	
1	1	3	—	1	—	—	—	2	—	—	—	—	—	1	—	3	—	—	—	—	—	d	
1.172	542	932	368	733	228	713	179	480	112	363	38	322	24	230	18	243	8	—	—	1	—	e	
1.326	564	1.095	386	885	243	834	196	594	116	440	42	389	29	273	22	297	13	1	—	3	1	Tot.	
29	2	18	—	11	6	7	—	3	—	—	—	1	—	1	—	2	—	—	—	—	—	—	

Numero delle classi	PROFESSIONI O CONDIZIONI (*)	POSIZIONE NELLA PROFESSIONE (1)	POPOLAZIONE											
			IN COMPLESSO			10-14		15-19		20		21-24		
			M	F	M	F	M	F	M	F	M	F		
			4	5	6	7	8	9	10	11	12	13	14	
22	Tessuti speciali.....	a	183	128	55	1	—	6	4	—	1	12	7	
		b	152	58	94	1	—	8	20	1	7	8	13	
		c	1.698	27	1.671	—	62	1	444	—	116	—	355	
		d	77	11	66	—	1	1	13	—	5	1	8	
		e	2.768	350	2.418	5	154	85	808	9	160	53	541	
	Tot.	4.878	574	4.304	7	217	101	1.289	10	289	74	921		
			316	26	290	1	63	6	95	—	12	9	48	
23	Vestiaro, arredamento domestico, nettezza e acconciatura della persona	a	534	360	174	—	—	21	8	7	1	30	15	
		b	330	130	200	7	2	17	31	1	12	19	33	
		c	3.763	1.226	2.537	14	49	102	419	26	123	109	352	
		d	2.190	1.709	481	17	5	141	54	39	19	170	53	
		e	9.762	2.835	6.927	229	479	874	2.669	156	445	416	1.177	
	Tot.	16.579	6.260	10.319	267	535	1.155	3.181	229	600	714	1.630		
		1.140	633	507	31	54	172	113	29	19	116	69		
24	Industrie chimiche.....	a	335	310	25	—	—	8	2	2	—	24	1	
		b	553	408	145	—	—	35	24	7	4	38	29	
		c	4	4	—	—	—	—	—	—	—	1	—	
		d	4	4	—	—	—	1	—	—	—	—	—	
		e	3.102	1.348	1.754	4	10	95	201	18	77	118	309	
	Tot.	3.098	2.074	1.024	4	10	139	227	27	81	181	339		
		70	61	9	—	—	9	1	—	—	17	1		
25	Industrie poligrafiche.....	a	348	326	22	2	—	9	2	3	1	26	2	
		b	308	214	94	2	—	29	21	4	3	18	22	
		c	76	68	8	—	—	—	—	—	—	3	2	
		d	76	72	4	—	—	3	—	—	—	7	1	
		e	2.441	2.130	311	77	11	446	78	65	15	304	61	
	Tot.	3.249	2.810	439	81	11	487	101	72	19	358	88		
		77	69	8	2	—	10	1	—	—	24	1		
26	Produzione e distribuzione di forza motrice, luce, acqua e calore	a	141	136	5	—	1	1	1	5	—	9	—	
		b	319	293	26	—	—	11	1	2	—	14	2	
		c	80	80	—	1	—	5	—	1	—	8	—	
		d	31	31	—	—	—	3	—	2	—	1	—	
		e	2.002	1.982	20	24	—	265	2	82	—	294	6	
	Tot.	2.573	2.522	51	25	1	285	4	92	—	326	8		
		35	31	4	1	1	5	1	1	—	7	—		
27	Industria dello spettacolo.....	a	67	66	1	—	—	2	—	—	—	3	—	
		b	89	47	42	—	—	3	3	1	—	2	14	
		e	206	182	24	1	—	10	1	3	1	14	—	
	Tot.	362	295	67	1	—	15	4	4	1	19	14		
		3	3	—	—	—	2	—	—	—	—	—		
28	Industrie non specificate.....	a	50	48	2	—	—	—	—	—	—	1	—	
		b	82	71	11	—	—	3	—	3	1	14	2	
		e	39	37	2	—	—	—	1	1	—	6	—	
	Tot.	171	156	15	—	—	3	1	4	1	21	2		
Totale Industria...	a	9.347	8.884	463	69	5	560	40	176	6	671	39		
	b	4.531	3.479	1.052	24	6	343	154	89	51	473	198		
	c	17.664	8.240	9.424	80	595	625	2.210	118	524	650	1.572		
	d	6.159	5.549	610	58	6	393	73	103	28	479	71		
	e	95.142	74.042	21.100	1.970	945	12.456	6.517	2.659	1.324	10.059	4.099		
	Tot.	132.848	100.194	32.649	2.201	1.557	14.377	8.994	3.145	1.933	12.332	5.979		
		7.408	4.758	2.649	207	605	1.142	745	201	133	947	371		
TRASPORTI E COMUNICAZIONI														
29	Trasporti terrestri, marittimi ed aerei.....	a	4.414	4.387	27	36	—	199	—	85	—	322	4	
		b	3.582	3.449	133	1	—	33	2	8	1	65	11	
		e	9.623	9.597	26	15	—	156	—	220	—	721	3	
		Tot.	17.619	17.433	186	52	—	390	2	313	1	1.108	18	
		777	767	10	36	—	157	—	27	—	127	3		
30	Comunicazioni.....	a	184	151	33	—	—	8	—	3	—	4	—	
		b	1.857	1.471	386	5	—	68	16	21	8	95	50	
		e	298	289	9	1	—	21	1	8	—	27	1	
		Tot.	2.339	1.911	428	6	—	97	17	32	8	126	51	
		29	26	3	—	—	7	—	2	—	2	—		
Totale Trasporti e comunicazioni...	a	4.598	4.538	60	36	—	207	—	88	—	326	4		
	b	5.439	4.920	519	6	—	103	18	29	9	160	61		
	e	9.921	9.886	35	16	—	177	1	228	—	748	4		
	Tot.	19.958	19.344	614	58	—	487	19	345	9	1.234	69		
		806	793	13	35	—	164	—	29	—	129	3		

(*) Vedansi avvertenze nn. 13 e 15 a pagg. 5 e 6.

NOTA. — Le cifre in corsivo sotto i totali delle classi indicano i familiari coadiuvanti il cui ammontare è già compreso nei totali stessi. (Vedasi avvertenza n. 15 a pag. 6).

(1) a Padroni di azienda, amministratori, direttori. — b Impiegati. — c Artigiani indipendenti. — d Artigiani padroni. — e Operai salariati, garzoni.

o condizione (*), l'età (*) ed il sesso.

VINZIA

IN ETÀ DI 10 ANNI E PIÙ

IN ETÀ DI 10 ANNI E PIÙ																				POPOLAZIONE IN ETÀ DA 6 A 9 ANNI		POSIZIONE NELLA PROFESSIONE (1)	Numero delle classi
25-29		30-34		35-39		40-44		45-49		50-54		55-59		60-64		65-69		ignota		M	F		
M	F	M	F	M	F	M	F	M	F	M	F	M	F	M	F	M	F	M	F	35	36		
15	16	17	18	19	20	21	22	23	24	25	26	27	28	29	30	31	32	33	34	35	36	37	38
11	5	10	4	12	12	18	8	20	8	19	2	7	2	6	1	5	1	1	1	—	—	a	22
9	17	7	16	6	4	3	7	4	3	3	3	4	4	3	—	1	—	—	—	—	—	b	
4	273	1	132	3	107	5	66	3	43	4	21	1	20	2	14	3	18	—	—	—	c		
—	7	—	7	3	9	1	4	1	7	3	3	—	—	1	—	—	2	—	—	—	—	d	
50	320	24	174	33	99	19	59	18	38	18	36	14	13	10	8	12	7	—	1	—	e		
74	622	42	388	57	281	40	144	46	99	47	65	26	39	22	28	21	28	1	1	—	Tot.		
4	30	1	8	1	9	1	8	2	8	—	2	—	—	—	3	—	2	1	—	—	1		
28	12	30	19	32	28	46	21	41	22	33	14	33	16	28	7	30	11	1	—	—	a	23	
18	39	14	24	17	27	8	15	7	9	7	4	7	2	3	2	5	—	—	—	—	—		b
111	311	119	283	135	263	131	231	115	187	101	106	84	92	67	53	112	67	—	1	—	c		
187	56	197	53	163	54	153	51	156	42	143	34	143	34	82	13	118	13	—	—	—	d		
295	632	220	406	141	354	123	257	91	203	80	126	87	81	60	51	63	46	—	1	1	3		e
689	1.060	580	785	488	726	461	575	410	463	364	284	354	225	240	126	328	137	1	2	2	Tot.		
100	58	78	50	39	46	33	31	10	26	9	16	7	19	4	5	5	1	—	—	—	1		
39	4	35	1	30	3	34	3	31	6	43	1	28	—	17	1	19	3	—	—	—	a	24	
69	29	74	24	50	18	34	8	30	5	22	2	21	2	14	—	13	—	—	—	—	b		
—	—	—	—	—	—	—	—	—	—	—	—	—	—	—	—	—	—	—	—	—	—		c
166	389	170	204	154	256	153	181	128	57	118	31	99	27	72	4	52	8	—	—	—	d		
274	422	281	229	235	277	221	192	190	68	184	31	149	29	108	5	84	11	2	—	—	e		
11	3	7	—	5	—	5	2	4	1	3	—	—	—	—	1	—	—	—	—	—	—	Tot.	
32	1	51	1	33	2	34	4	37	3	28	1	35	3	17	1	19	1	—	—	—	a	25	
33	15	29	15	22	11	15	4	12	2	9	—	19	—	10	1	12	—	—	—	—	—		b
7	—	10	1	14	4	11	1	6	—	5	—	4	—	4	—	4	—	—	—	—	—		c
3	—	5	—	9	2	9	—	13	—	6	1	8	—	5	—	4	—	—	—	—	—		d
256	40	190	23	196	28	149	21	125	18	96	12	77	4	69	—	79	—	1	—	1	—		e
381	56	285	40	274	47	218	30	198	28	144	14	148	7	105	2	118	1	1	—	1	—	Tot.	
14	1	10	—	5	3	—	1	3	—	—	—	—	—	—	—	1	1	—	—	—	—		
22	1	13	1	32	—	17	—	10	—	11	1	10	—	3	—	3	—	—	—	—	—	a	26
45	8	39	3	46	8	26	—	43	3	28	—	27	1	7	—	5	—	—	—	—	—	b	
18	—	18	—	7	—	9	—	5	—	3	—	4	—	—	—	1	—	—	—	—	—	c	
2	—	10	—	4	—	2	—	3	—	—	—	2	—	2	—	—	—	—	—	—	—	d	
285	4	263	2	194	3	174	—	153	3	98	—	84	—	35	—	30	—	1	—	—	—	e	
372	13	348	6	288	11	228	—	214	6	140	1	127	1	47	—	89	—	1	—	—	—	Tot.	
12	1	4	—	1	—	—	—	—	—	—	1	—	—	—	—	—	—	—	—	—	—		
3	—	11	—	10	—	9	1	5	—	8	—	5	—	8	—	2	—	—	—	—	—	a	27
11	8	10	7	5	3	1	2	3	1	3	3	4	1	—	—	4	—	—	—	—	—	b	
37	4	27	1	16	3	19	4	14	4	17	1	9	2	3	2	12	1	—	—	—	—	c	
51	12	48	8	31	6	29	7	22	5	28	4	18	3	11	2	18	1	—	—	—	—	d	
—	—	1	—	—	—	—	—	—	—	—	—	—	—	—	—	—	—	—	—	—	—	e	
8	1	6	—	2	1	4	—	7	—	4	—	7	—	4	—	5	—	—	—	—	—	a	28
12	4	12	1	6	1	8	2	7	—	—	—	5	—	—	—	1	—	—	—	—	—	b	
9	1	7	—	4	—	3	—	3	—	—	—	—	—	1	—	—	—	—	—	—	—	c	
29	6	25	1	12	2	15	2	17	—	7	—	12	—	5	—	6	—	—	—	—	—	d	
—	—	—	—	—	—	—	—	—	—	—	—	—	—	—	—	—	—	—	—	—	—	e	
893	43	961	47	1.024	66	951	54	948	52	776	37	709	32	487	19	657	23	2	—	—	—	Tot.	
589	222	488	174	393	109	246	66	241	35	194	18	179	13	107	5	109	1	4	—	—	—	a	
888	1.226	799	813	819	658	868	518	817	374	683	232	644	209	504	166	743	325	2	2	—	16	c	
530	69	598	64	578	76	561	60	544	52	484	40	452	36	334	15	435	20	—	—	—	8	d	
9.678	2.679	7.743	1.672	6.663	1.404	5.876	995	4.798	635	3.792	348	3.426	233	2.422	136	2.487	106	13	7	16	—	e	
12.578	4.289	10.589	2.770	8.477	2.313	8.502	1.693	7.348	1.148	5.929	675	5.410	523	3.854	341	4.481	475	21	9	17	24	Tot.	
916	270	568	151	322	115	218	76	99	57	53	26	28	29	18	23	48	36	1	1	1	16		
502	2	485	1	444	5	518	3	454	3	398	3	360	2	269	3	314	1	—	—	—	—	a	29
294	40	617	18	542	28	702	23	635	17	384	6	123	5	21	2	22	—	—	—	—	—	b	
999	1	1.509	1	1.672	2	1.687	5	1.205	6	684	5	332	1	201	1	195	1	—	—	—	—	c	
1.795	23	2.611	20	2.658	35	2.907	31	2.294	26	1.466	14	815	8	491	6	531	2	2	—	—	—	d	
186	—	93	1	62	—	23	1	29	2	12	2	2	1	4	—	9	—	—	—	—	—	e	
18	—	17	5	10	6	24	3	9	9	16	3	13	3	12	2	17	2	—	—	—	—	a	30
117	41	250	65	230	56	206	59	151	39	116	21	109	15	51	4	52	12	—	—	—	—	b	
58	2	51	2	41	2	30	2	24	1	14	—	5	—	3	—	6	—	—	—	—	—	c	
193	43	318	72	281	62	260	64	184	49	146	24	127	18	66	6	75	14	—	—	—	—	d	
4	—	6	1	2	2	2	—	—	—	—	—	1	—	—	—	—	—	—	—	—	—	e	
520	2	502	6	454	11	542	6	463	12	414	6	373	5	281	5	331	3	—	—	—	—	a	30
411	61	867	83	772	84	908	82	786	56	500	27	232	20	72	6	74	12	—	—	—	—	b	
1.057	3	1.560	3	1.713	2	1.717	7	1.229	7	698	5	337	1	204	1	201	1	—	—	—	—	c	
1.988	68	2.929	92	2.939	97	3.187	95	2.478	75	1.812	38	942	26	557	12	606	16	2	—	—	—	d	
190	—	99	2	64	2	25	1	29	2	12	2	3	1	4	—	9	—	—	—	—	—	e	

Numero delle classi	PROFESSIONI O CONDIZIONI (*)	POSIZIONE NELLA PROFESSIONE (1)	POPOLAZIONE										
			IN COMPLESSO			10-14		15-19		20		21-24	
			MF	M	F	M	F	M	F	M	F	M	F
			4	5	6	7	8	9	10	11	12	13	14
COMMERCIO													
31	Vendita di merci e di derrate alimentari	a	8.793	7.826	967	76	8	485	33	117	16	544	37
		b	2.513	2.238	275	77	2	444	40	72	10	351	48
		e	1.938	1.906	32	136	1	472	4	54	—	196	7
		Tot.	13.244	11.970	1.274	289	11	1.401	77	248	26	1.091	92
			2.233	1.877	356	76	8	438	31	74	14	323	31
32	Vendita di generi non alimentari	a	5.663	4.701	962	24	4	231	29	49	6	309	38
		b	4.278	3.096	1.182	97	12	515	210	101	67	391	236
		e	1.068	971	97	44	5	138	23	11	7	74	14
		Tot.	11.009	8.768	2.241	165	21	884	262	161	80	774	288
			1.210	998	212	24	4	211	24	33	5	199	20
33	Vendita di merci diverse	a	3.593	3.386	207	27	—	123	4	19	3	165	6
		b	147	123	24	3	—	10	6	2	—	9	2
		e	149	138	11	2	—	26	1	—	—	16	3
		Tot.	3.889	3.647	242	32	—	159	11	21	5	190	11
			420	379	41	22	—	93	3	13	3	79	3
34	Esercizi pubblici	a	2.644	2.001	643	17	3	99	18	20	2	121	21
		b	879	792	87	21	1	101	21	12	2	126	12
		e	3.242	2.632	610	21	3	189	28	67	14	257	70
		Tot.	6.765	5.425	1.340	59	7	389	67	99	18	504	103
			592	407	185	17	3	85	18	15	2	81	14
35	Magazzini generali. Sensali. Rappresentanti	a	2.578	2.534	44	7	—	84	2	21	2	125	3
		b	2.180	2.119	61	7	1	77	4	25	6	181	9
		e	78	60	18	2	—	4	2	—	—	8	3
		Tot.	4.836	4.713	123	16	1	165	8	46	8	314	15
			364	347	17	7	—	72	2	14	2	61	3
36	Aziende commerciali non specificate	a	117	114	3	—	—	—	1	10	—	31	1
		b	180	158	22	—	—	7	1	23	—	49	6
		e	21	20	1	1	—	1	—	1	—	4	—
		Tot.	318	292	26	1	—	8	2	34	—	84	7
	Totale Commercio...	a	23.388	20.562	2.826	151	15	1.022	87	236	29	1.295	106
		b	10.177	8.526	1.651	205	16	1.154	282	235	87	1.107	313
		e	6.496	5.727	769	206	9	830	58	133	21	555	97
		Tot.	40.061	34.815	5.246	562	40	3.006	427	604	137	2.957	516
			4.829	4.008	811	146	15	899	78	149	26	743	71
BANCA E ASSICURAZIONE													
37	Banca - Borsa - Credito	—	2.488	2.272	211	1	—	67	5	92	5	234	26
38	Assicurazioni	—	584	467	67	2	—	20	6	7	2	41	11
			1	1	—	—	—	—	—	—	—	—	—
39	Addetti ad aziende non specificate	—	2	1	1	—	—	—	—	—	—	1	—
	Totale Banca e assicurazione...	—	3.019	2.740	279	3	—	96	11	99	7	276	37
			1	1	—	—	—	—	—	—	—	—	—
DIFESA DEL PAESE													
40	Difesa del Paese	—	3.091	3.091	—	—	—	58	—	84	—	786	—
AMMINISTRAZIONE PUBBLICA ED ORGANIZZAZIONI SINDACALI													
41	Amministrazione pubblica ed organizzazioni sindacali	—	8.140	7.251	889	2	—	144	41	52	14	342	81
42	Corpi organizzati alle dipendenze di pubbliche amministrazioni	—	1.077	1.077	—	—	—	—	—	—	—	39	—
	Totale Amministrazione pubblica ed organizzazioni sindacali...	—	9.217	8.328	889	2	—	144	41	52	14	381	81
AMMINISTRAZIONE PRIVATA													
43	Amministrazione privata	—	1.037	876	161	28	—	121	27	30	8	92	27

(*) Vedansi avvertenze nn. 13 e 15 a pagg. 5 e 6.

NOTA. — Le cifre in « corsivo » sotto i totali delle classi indicano i familiari coadiuvanti il cui ammontare è già compreso nei totali stessi. (Vedasi avvertenza n. 15 a pag. 6).

(1) a Padroni di azienda, amministratori, direttori. — b Impiegati. — c Artigiani indipendenti. — d Artigiani padroni. — e Operai salariati, garzoni.

o condizione (*), l'età (*) ed il sesso.

VINICIA

IN ETÀ DI 10 ANNI E PIÙ																				POPOLAZIONE IN ETÀ DA 6 A 9 ANNI				POSIZIONE NELLA PROFESSIONE (1)	Numero delle classi
25-29		30-34		35-39		40-44		45-49		50-54		55-59		60-64		65-69		ignota		M		F			
M	F	M	F	M	F	M	F	M	F	M	F	M	F	M	F	M	F	M	F	M	F	M	F		
15	16	17	18	19	20	21	22	23	24	25	26	27	28	29	30	31	32	33	34	35	36	37	38		
714	54	769	93	853	111	840	122	847	119	740	99	670	103	492	81	677	91	2	—	—	—	—	—		
288	67	246	46	194	23	153	20	147	8	83	5	64	3	59	1	60	2	—	—	—	—	—	—		
187	8	138	3	117	1	132	3	104	2	94	1	100	1	79	—	96	1	1	—	—	—	—	—		
1.189	129	1.158	142	1.164	185	1.125	145	1.098	129	917	105	834	107	630	82	888	94	3	—	—	2	1	Tot.		
371	38	220	39	156	42	85	40	49	39	28	21	18	23	11	17	28	13	—	—	—	—	—	—		
443	56	462	78	505	89	519	145	493	140	483	118	420	95	316	72	447	92	—	—	—	—	—	—		
459	244	353	145	229	107	239	74	181	36	154	26	156	9	89	9	132	6	—	—	—	—	—	—		
108	13	95	7	65	4	89	7	79	7	87	4	73	3	53	1	55	2	—	—	—	—	—	—		
1.010	313	910	280	799	200	847	226	753	183	724	148	649	107	458	82	634	100	—	—	—	—	—	—		
209	27	127	20	81	19	48	27	21	17	9	19	11	12	7	9	18	9	—	—	—	—	—	—		
334	8	327	13	329	26	381	23	393	31	331	24	316	29	280	17	361	23	—	—	—	—	—	—		
14	3	14	3	19	4	12	3	14	—	5	—	4	1	10	—	7	—	—	—	—	—	—	—		
14	1	10	2	12	3	17	—	16	—	9	—	6	—	3	—	7	1	—	—	—	—	—	—		
382	12	351	18	380	33	410	26	423	31	345	24	326	30	293	17	375	24	—	—	—	—	—	—		
80	4	33	2	24	2	16	7	8	6	4	2	—	5	1	3	6	1	—	—	—	—	—	—		
159	25	213	46	202	60	222	108	226	60	209	76	197	76	137	65	179	82	—	—	—	—	—	—		
136	15	108	11	75	7	57	6	55	6	31	4	29	—	15	2	26	—	—	—	—	—	—	—		
410	82	333	91	296	92	258	81	238	70	170	34	164	22	115	17	112	6	2	—	—	—	—	—		
705	122	654	148	573	159	537	195	519	186	410	114	390	98	267	84	317	88	2	—	—	—	—	—		
70	16	48	25	34	23	18	27	11	8	9	17	8	16	5	10	6	5	—	—	—	—	—	—		
219	3	264	6	253	5	307	5	300	9	239	1	243	4	199	1	272	3	—	—	—	—	—	—		
388	13	392	12	295	7	249	5	161	2	123	1	96	1	70	—	55	—	—	—	—	—	—	—		
6	3	8	1	9	1	7	2	3	2	3	4	5	—	2	—	3	—	—	—	—	—	—	—		
618	19	664	19	557	13	568	12	464	13	365	6	344	5	271	1	330	3	—	—	—	—	—	—		
82	1	47	4	27	1	18	1	8	2	5	1	1	—	—	—	4	—	—	—	—	—	—	—		
7	—	9	—	12	—	15	1	8	—	10	—	—	—	—	—	—	—	—	—	—	—	—	—		
17	5	18	2	14	5	7	1	5	—	5	2	5	—	4	—	3	—	—	—	—	—	—	—		
2	1	1	—	2	—	2	—	2	—	3	—	1	—	—	—	—	—	—	—	—	—	—	—		
26	6	28	2	28	6	24	2	15	—	18	2	18	—	5	—	8	—	—	—	—	—	—	—		
1.876	146	2.044	236	2.154	291	2.284	404	2.267	359	2.012	318	1.851	307	1.428	236	1.939	291	3	—	—	—	—	—		
1.302	347	1.131	219	826	153	717	109	563	52	401	38	356	14	244	12	285	8	—	—	—	—	—	—		
727	108	585	104	501	101	505	93	442	81	366	43	349	26	252	18	273	10	—	—	—	—	—	—		
3.905	601	3.780	559	3.481	545	3.508	606	3.272	492	2.779	399	2.556	347	1.924	286	2.437	309	6	—	—	—	—	—		
812	86	475	90	322	87	185	102	97	72	55	60	38	56	24	39	62	28	1	—	—	—	—	—		
397	40	414	58	348	31	287	21	164	11	125	9	120	3	68	—	70	2	—	—	—	—	—	—		
85	7	70	10	77	12	46	12	27	5	27	1	25	1	17	—	14	—	—	—	—	—	—	—		
—	—	—	—	—	—	—	—	—	—	—	—	—	—	—	—	—	—	—	—	—	—	—	—		
482	47	484	68	425	43	283	33	191	16	152	10	145	4	80	—	84	3	—	—	—	—	—	—		
1	—	—	—	—	—	—	—	—	—	—	—	—	—	—	—	—	—	—	—	—	—	—	—		
745	—	411	—	444	—	268	—	137	—	80	—	55	—	16	—	11	—	—	—	—	—	—	—		
—	—	—	—	—	—	—	—	—	—	—	—	—	—	—	—	—	—	—	—	—	—	—	—		
750	76	961	94	923	99	954	139	967	127	751	90	630	58	396	37	379	33	—	—	—	—	—	—		
139	—	179	—	213	—	212	—	166	—	89	—	27	—	9	—	4	—	—	—	—	—	—	—		
889	76	1.140	94	1.136	99	1.168	139	1.133	127	840	90	657	58	405	37	383	33	—	—	—	—	—	—		
81	34	84	25	74	9	63	10	61	9	58	3	62	7	58	1	71	1	—	—	—	—	—	—		

Numero delle classi	PROFESSIONI O CONDIZIONI (*)	POSIZIONE NELLA PROFESSIONE (1)	POPOLAZIONE											
			IN COMPLESSO			10-14		15-19		20		21-24		
			M	F	M	F	M	F	M	F	M	F		
1	2	3	4	5	6	7	8	9	10	11	12	13	14	
	CULTO													
44	Culto	-	3.088	1.768	1.265	1	9	88	78	16	26	53	133	
	PROFESSIONI ED ARTI LIBERALI													
45	Insegnamento	-	4.154	1.195	2.959	-	-	14	44	12	35	71	283	
46	Professioni sanitarie	-	5.124	2.430	2.694	3	-	27	114	15	55	205	315	
47	Professioni legali	-	698	693	5	-	-	-	-	-	-	36	2	
48	Lettere e scienze	-	1.098	1.007	91	-	-	11	2	9	8	98	9	
49	Arti belle	-	1.749	1.823	426	2	1	44	25	45	12	144	57	
	Totale Professioni ed arti liberali...	-	12.823	6.648	6.175	5	1	96	185	81	105	554	686	
	ADDETTI AI SERVIZI DOMESTICI													
50	Addetti ai servizi domestici	-	17.114	3.052	14.062	10	235	141	2.944	42	699	307	2.294	
	PROPRIETARI E BENESTANTI													
51	Proprietari e benestanti	-	6.737	2.651	4.086	5	24	25	57	9	28	81	140	
	CONDIZIONI NON PROFESSIONALI													
52	Pensionati	-	8.924	6.568	2.356	2	-	1	3	1	-	5	-	
53	Studenti, seminaristi, collegiali	-	46.795	27.440	19.355	20.322	16.115	4.985	2.488	567	214	1.209	385	
54	Attendenti alle cure domestiche	-	243.132	-	243.132	-	6.169	-	18.109	-	4.106	-	17.562	
55	Altre condizioni non professionali	-	15.716	10.448	5.268	257	170	385	154	75	33	280	127	
	Totale Condizioni non professionali...	-	314.567	44.456	270.111	20.581	22.454	5.371	20.754	643	4.353	1.494	18.074	
	SENZA INDICAZIONE DI PROFESSIONE O CONDIZIONE													
56	Senza indicazione di professione o condizione...	-	2.339	1.621	718	852	498	274	52	23	7	87	20	
	TOTALE GENERALE...	-	696.077	335.615	360.462	28.393	27.190	37.970	39.554	7.768	8.483	30.789	31.739	
			<i>85.869</i>	<i>59.876</i>	<i>25.993</i>	<i>3.943</i>	<i>2.823</i>	<i>13.680</i>	<i>6.424</i>	<i>1.984</i>	<i>1.243</i>	<i>8.913</i>	<i>3.985</i>	
	RIEPILOGO													
	Agricoltura e caccia	-	130.238	106.031	24.207	4.085	2.372	13.691	5.965	2.655	1.157	10.155	3.703	
			<i>72.835</i>	<i>50.306</i>	<i>22.529</i>	<i>3.554</i>	<i>2.202</i>	<i>11.475</i>	<i>5.600</i>	<i>1.605</i>	<i>1.084</i>	<i>7.094</i>	<i>3.540</i>	
	Industria	-	132.843	100.194	32.649	2.201	1.557	14.377	8.994	3.145	1.933	12.332	5.979	
			<i>7.408</i>	<i>4.768</i>	<i>2.640</i>	<i>207</i>	<i>606</i>	<i>1.142</i>	<i>746</i>	<i>201</i>	<i>133</i>	<i>947</i>	<i>371</i>	
	Trasporti e comunicazioni	-	19.958	19.344	614	58	-	487	19	345	9	1.234	69	
			<i>806</i>	<i>793</i>	<i>13</i>	<i>36</i>	<i>-</i>	<i>164</i>	<i>-</i>	<i>29</i>	<i>-</i>	<i>129</i>	<i>3</i>	
	Commercio	-	40.061	34.815	5.246	562	40	3.006	427	604	137	2.957	516	
			<i>4.819</i>	<i>4.008</i>	<i>811</i>	<i>146</i>	<i>15</i>	<i>899</i>	<i>78</i>	<i>149</i>	<i>26</i>	<i>743</i>	<i>71</i>	
	Banca e assicurazione	-	3.019	2.740	279	3	-	96	11	39	7	276	37	
			<i>1</i>	<i>1</i>	<i>-</i>	<i>-</i>	<i>-</i>	<i>-</i>	<i>-</i>	<i>-</i>	<i>-</i>	<i>-</i>	<i>-</i>	
	Difesa del Paese	-	3.091	3.091	-	-	-	53	-	84	-	786	-	
	Amministrazione pubblica ed organizzazioni sindacali	-	9.217	8.328	889	2	-	144	41	52	14	381	81	
	Amministrazione privata	-	1.037	876	161	28	-	121	27	30	8	92	27	
	Culto	-	3.033	1.768	1.265	1	9	88	78	16	26	53	133	
	Professioni ed arti liberali	-	12.323	6.648	6.175	5	1	96	185	81	105	554	686	
	Addetti ai servizi domestici	-	17.114	3.052	14.062	10	235	141	2.944	42	699	307	2.294	
	Proprietari e benestanti	-	6.737	2.651	4.086	5	24	25	57	9	28	81	140	
	Condizioni non professionali	-	314.567	44.456	270.111	20.581	22.454	5.371	20.754	643	4.353	1.494	18.074	
	Senza indicazione di professione o condizione	-	2.339	1.621	718	852	498	274	52	23	7	87	20	
	TOTALE GENERALE...	-	696.077	335.615	360.462	28.393	27.190	37.970	39.554	7.768	8.483	30.789	31.739	
			<i>85.869</i>	<i>59.876</i>	<i>25.993</i>	<i>3.943</i>	<i>2.823</i>	<i>13.680</i>	<i>6.424</i>	<i>1.984</i>	<i>1.243</i>	<i>8.913</i>	<i>3.985</i>	

(*) Vedansi avvertenze nn. 13 e 15 a pagg. 5 e 6.
 NOTA. - Le cifre in « corsivo » sotto i totali delle classi indicano i familiari coadiuvanti il cui ammontare è già compreso nei totali stessi. (Vedasi avvertenza n. 15 a pag. 6).
 (1) a Padroni di azienda, amministratori, direttori. - b Impiegati. - c Artigiani indipendenti. - d Artigiani padroni. - e Operai salariati, garzoni.

o condizione (*), l'età (*) ed il sesso.

VINCLIA

IN ETÀ DI 10 ANNI E PIÙ

IN ETÀ DI 10 ANNI E PIÙ																				POPOLAZIONE IN ETÀ DA 6 A 9 ANNI		POSIZIONE NELLA PROFESSIONE (1)	Numero delle classi
25-29		30-34		35-39		40-44		45-49		50-54		55-59		60-64		65-69		ignota		M	F		
M	F	M	F	M	F	M	F	M	F	M	F	M	F	M	F	M	F	M	F	M	F		
15	16	17	18	19	20	21	22	23	24	25	26	27	28	29	30	31	32	33	34	35	36	37	38
97	121	83	128	76	114	149	91	259	115	248	114	211	111	184	77	303	148	—	—	—	—	—	44
123	452	136	468	128	374	126	347	139	293	139	252	127	192	77	101	103	117	—	1	—	—	—	45
604	353	299	375	194	265	193	272	216	236	221	213	186	177	106	128	161	191	—	—	—	—	—	46
83	2	77	—	65	1	76	—	96	—	99	—	55	—	49	—	57	—	—	—	—	—	—	47
138	21	157	15	112	10	107	6	78	7	88	7	60	5	54	3	95	3	—	—	—	—	—	48
184	82	163	54	135	50	135	43	111	27	107	30	74	15	72	15	106	15	1	—	1	1	—	49
1.132	910	832	912	634	700	637	668	640	563	654	502	502	389	358	247	522	326	1	1	1	1	—	—
424	1.814	375	1.027	245	1.067	264	972	253	773	213	692	230	564	195	432	352	534	1	15	2	7	—	50
92	199	117	286	105	236	137	340	191	357	237	392	281	449	347	448	1.021	1.122	3	8	4	3	—	51
10	5	107	19	160	73	207	139	378	162	554	165	733	249	1.003	344	3.407	1.198	—	—	—	—	—	52
289	102	36	20	13	12	1	1	—	2	—	1	—	1	—	1	—	1	18	12	27.612	26.042	—	53
—	24.050	—	25.772	—	24.673	—	24.219	—	21.807	—	18.908	—	16.770	—	14.371	—	26.562	—	54	—	189	—	54
294	190	322	185	303	215	311	223	292	204	379	213	520	243	884	355	6.135	2.946	11	10	121	130	—	55
593	24.347	465	25.996	476	24.973	519	24.581	670	22.175	933	19.287	1.253	17.263	1.887	15.071	9.542	30.707	29	76	27.763	26.361	—	—
48	26	44	14	37	16	25	15	62	9	20	7	27	6	39	10	68	27	15	11	3.341	3.609	—	56
34.024	35.764	30.557	34.402	27.204	31.988	26.646	30.384	24.211	26.651	21.246	22.755	19.387	20.099	16.128	17.198	31.178	34.125	114	130	31.504	30.257	—	—
9.885	3.524	6.883	2.577	4.552	1.876	3.412	1.195	2.115	804	1.415	545	949	355	691	253	1.442	381	12	8	308	232	—	—
10.970	3.284	9.244	2.431	7.655	1.776	7.960	1.141	7.516	792	7.496	546	7.056	352	6.226	256	11.287	424	35	8	368	251	—	—
7.966	3.168	5.741	2.334	3.844	1.672	2.934	1.016	1.890	673	1.295	457	880	269	645	191	1.323	317	10	6	304	215	—	—
12.578	4.239	10.589	2.770	9.477	2.313	8.502	1.693	7.348	1.148	5.929	675	5.410	523	3.854	341	4.431	475	21	9	17	24	—	—
916	270	568	151	322	115	218	76	91	57	53	26	28	29	18	23	48	36	1	1	1	16	—	—
1.988	66	2.929	92	2.939	97	3.167	95	2.478	75	1.612	38	942	26	557	12	606	16	2	—	2	—	—	—
190	—	99	2	64	2	25	1	29	2	12	2	3	1	4	9	—	—	—	—	1	—	—	—
3.905	601	3.760	559	3.481	545	3.506	606	3.272	492	2.779	399	2.556	347	1.924	266	2.497	309	6	2	6	1	—	—
812	86	475	90	322	87	185	102	97	72	55	60	38	56	24	39	62	28	1	1	2	1	—	—
482	47	484	68	425	43	283	33	191	16	152	10	145	4	80	—	84	3	—	—	—	—	—	—
1	—	—	—	—	—	—	—	—	—	—	—	—	—	—	—	—	—	—	—	—	—	—	—
745	—	411	—	444	—	268	—	137	—	80	—	55	—	16	—	11	—	1	—	—	—	—	—
889	76	1.140	94	1.136	99	1.166	139	1.133	127	840	90	657	58	406	37	383	33	—	—	—	—	—	—
81	34	84	25	74	9	63	10	61	9	53	3	62	7	56	1	71	1	—	—	—	—	—	—
97	121	83	128	76	114	149	91	259	115	248	114	211	111	184	77	303	148	—	—	—	—	—	—
1.132	910	832	912	634	700	637	668	640	563	654	502	502	389	358	247	522	326	1	1	1	1	—	—
424	1.814	375	1.027	245	1.067	264	972	253	773	213	692	230	564	195	432	352	534	1	15	2	7	—	—
92	199	117	286	105	236	137	340	191	357	237	392	281	449	347	448	1.021	1.122	3	8	4	3	—	—
593	24.347	465	25.996	476	24.973	519	24.581	670	22.175	933	19.287	1.253	17.263	1.887	15.071	9.542	30.707	29	76	27.763	26.361	—	—
48	26	44	14	37	16	25	15	62	9	20	7	27	6	39	10	68	27	15	11	3.341	3.609	—	—
34.024	35.764	30.557	34.402	27.204	31.988	26.646	30.384	24.211	26.651	21.246	22.755	19.387	20.099	16.128	17.198	31.178	34.125	114	130	31.504	30.257	—	—
9.885	3.524	6.883	2.577	4.552	1.876	3.412	1.195	2.115	804	1.415	545	949	355	691	253	1.442	381	12	8	308	232	—	—

TAVOLA XIV.

Non cattolici secondo la condizione sociale del capo famiglia (*), la religione (*) ed il sesso.

Numero d'ordine	CONDIZIONE SOCIALE DEL CAPO FAMIGLIA	IN COMPLESSO			RELIGIONE																			
		M	F	F	GRECO-SCISMATICA			EVANGELICA			ISRAELITICA			MAOMETTANA			ALTRA			NESSUNA				
					M	F	F	M	F	F	M	F	F	M	F	F	M	F	F	M	F	F		
1	2	3	4	5	6	7	8	9	10	11	12	13	14	15	16	17	18	19	20	21	22	23		
Comune di FIRENZE																								
1	ADDETTI ALL'AGRICOLTURA	67	24	43	2	—	2	50	15	35	14	9	5	—	—	—	—	—	—	—	—	—	1	1
	Conducenti terreni propri	51	17	34	2	—	2	34	8	26	14	9	5	—	—	—	—	—	—	—	—	1	—	1
	Fittavoli	—	—	—	—	—	—	—	—	—	—	—	—	—	—	—	—	—	—	—	—	—	—	—
	Mezzadri e coloni	4	3	1	—	—	—	4	3	1	—	—	—	—	—	—	—	—	—	—	—	—	—	—
	Giornalieri ed operai di campagna	—	—	—	—	—	—	—	—	—	—	—	—	—	—	—	—	—	—	—	—	—	—	—
	Altri addetti all'agricoltura	12	4	8	—	—	—	12	4	8	—	—	—	—	—	—	—	—	—	—	—	—	—	—
2	INDUSTRIALI	347	164	183	16	10	6	150	70	80	180	74	86	—	—	—	—	—	—	—	—	21	10	11
3	COMMERCianti	1.004	490	514	14	8	6	244	91	153	688	358	330	—	—	—	4	4	—	—	—	54	29	25
4	ARTIGIANI	92	41	51	1	—	1	50	25	25	29	8	21	—	—	—	—	—	—	—	—	12	8	4
5	OPERAI	369	189	180	6	1	5	223	116	107	94	39	55	—	—	—	—	—	—	—	—	46	33	18
6	PERSONALE DI SERVIZIO E DI FATICA	74	42	32	5	4	1	39	23	16	15	6	9	—	—	—	—	—	—	—	—	15	9	6
7	FORZE ARMATE (esclusi gli Ufficiali ed i militari di leva)	24	8	16	—	—	—	15	5	10	9	3	6	—	—	—	—	—	—	—	—	—	—	—
8	UFFICIALI	32	14	18	3	—	3	17	8	9	9	4	5	—	—	—	—	—	—	—	—	3	2	1
9	IMPIEGATI	1.162	540	622	36	13	23	453	202	251	558	259	299	10	6	4	—	—	—	—	—	105	60	45
10	CULTO, PROFESSIONI ED ARTI LIBERALI	879	382	497	29	11	18	410	158	252	365	174	191	1	1	—	1	1	—	—	—	73	37	36
11	PROPRIETARI E BENESTANTI	986	272	714	45	11	34	648	155	493	268	93	175	1	1	—	—	—	—	—	—	24	12	12
12	CONDIZIONI NON PROFESSIONALI	586	210	376	42	12	30	255	68	187	231	89	142	11	11	—	—	—	—	—	—	47	30	17
13	IGNOTA (1)	1.950	616	1.343	27	13	14	1.711	485	1.226	146	76	70	1	1	—	19	13	6	—	—	55	28	27
	Totale...	7.581	2.992	4.589	226	83	143	4.265	1.421	2.844	2.586	1.192	1.394	24	20	4	24	18	6	—	—	456	258	198
	<i>di cui stranieri (*)...</i>	<i>3.263</i>	<i>1.066</i>	<i>2.197</i>	<i>168</i>	<i>71</i>	<i>97</i>	<i>2.750</i>	<i>808</i>	<i>1.942</i>	<i>231</i>	<i>118</i>	<i>113</i>	<i>23</i>	<i>19</i>	<i>4</i>	<i>23</i>	<i>17</i>	<i>6</i>	<i>—</i>	<i>—</i>	<i>68</i>	<i>33</i>	<i>35</i>
PROVINCIA																								
1	ADDETTI ALL'AGRICOLTURA	86	31	55	1	1	3	63	20	43	15	9	6	—	—	—	—	—	—	—	—	4	1	3
	Conducenti terreni propri	61	20	41	4	1	3	42	10	32	14	9	5	—	—	—	—	—	—	—	—	1	—	1
	Fittavoli	—	—	—	—	—	—	—	—	—	—	—	—	—	—	—	—	—	—	—	—	—	—	—
	Mezzadri e coloni	6	4	2	—	—	—	4	3	1	—	—	—	—	—	—	—	—	—	—	—	2	1	1
	Giornalieri ed operai di campagna	2	—	2	—	—	—	—	—	—	1	—	1	—	—	—	—	—	—	—	—	1	—	1
	Altri addetti all'agricoltura	17	7	10	—	—	—	17	7	10	—	—	—	—	—	—	—	—	—	—	—	—	—	—
2	INDUSTRIALI	365	173	192	16	10	6	161	75	86	164	76	88	—	—	—	—	—	—	—	—	24	12	12
3	COMMERCianti	1.024	498	526	14	8	6	254	95	159	698	362	336	—	—	—	4	4	—	—	—	54	29	25
4	ARTIGIANI	95	42	53	1	—	1	50	25	25	29	8	21	—	—	—	—	—	—	—	—	15	9	6
5	OPERAI	398	204	194	6	1	5	249	129	120	94	39	55	—	—	—	—	—	—	—	—	49	35	14
6	PERSONALE DI SERVIZIO E DI FATICA	75	43	32	5	4	1	40	24	16	15	6	9	—	—	—	—	—	—	—	—	15	9	6
7	FORZE ARMATE (esclusi gli Ufficiali ed i militari di leva)	25	9	16	—	—	—	16	6	10	9	3	6	—	—	—	—	—	—	—	—	—	—	—
8	UFFICIALI	33	14	19	3	—	3	18	8	10	9	4	5	—	—	—	—	—	—	—	—	8	2	1
9	IMPIEGATI	1.194	554	640	36	13	23	468	207	261	571	267	304	10	6	4	—	—	—	—	—	109	61	48
10	CULTO, PROFESSIONI ED ARTI LIBERALI	923	402	521	31	12	19	444	172	272	366	175	191	1	1	—	1	1	—	—	—	80	41	39
11	PROPRIETARI E BENESTANTI	1.092	303	789	49	11	38	746	186	560	272	93	179	1	1	—	—	—	—	—	—	24	12	12
12	CONDIZIONI NON PROFESSIONALI	607	216	391	42	12	30	268	70	198	238	93	145	11	11	—	—	—	—	—	—	48	30	18
13	IGNOTA (1)	2.048	633	1.415	27	13	14	1.789	495	1.294	153	81	72	1	1	—	19	13	6	—	—	59	30	29
	Totale...	7.965	3.122	4.843	234	85	149	4.566	1.512	3.054	2.633	1.216	1.417	24	20	4	24	18	6	—	—	484	271	213
	<i>di cui stranieri (*)...</i>	<i>3.517</i>	<i>1.144</i>	<i>2.373</i>	<i>172</i>	<i>72</i>	<i>100</i>	<i>2.988</i>	<i>879</i>	<i>2.109</i>	<i>233</i>	<i>118</i>	<i>115</i>	<i>23</i>	<i>19</i>	<i>4</i>	<i>23</i>	<i>17</i>	<i>6</i>	<i>—</i>	<i>—</i>	<i>78</i>	<i>39</i>	<i>39</i>

(*) Vedansi avvertenze nn. 10, 16 e 17 a PAGG 4 e 6.

(1) In questa voce sono compresi soltanto i censiti nelle convivenze, per i quali non è possibile far riferimento alla condizione sociale del capo della convivenza.

TAVOLA XV.

Stranieri (*) secondo lo Stato di appartenenza ed il sesso.

STATO DI APPARTENENZA	PROVINCIA			COMUNE DI FIRENZE			STATO DI APPARTENENZA	PROVINCIA			COMUNE DI FIRENZE		
	M	F	T	M	F	T		M	F	T	M	F	T
1	2	3	4	5	6	7	1	2	3	4	5	6	7
EUROPA							AFRICA						
CITTÀ DEL VATICANO.....	1	1	—	1	1	—	Egitto	17	13	4	14	12	2
SAN MARINO	8	3	5	8	3	5	Etiopia	2	1	1	2	1	1
Albania	48	33	15	47	32	15	Liberia	—	—	—	—	—	—
Austria	175	65	110	167	62	105	Unione Sud Africana.....	7	1	6	7	1	6
Belgio	68	30	38	66	28	38	Possedimenti, Protettorati e Mandati belgi	—	—	—	—	—	—
Bulgaria	27	12	15	27	12	15	Possedimenti, Protettorati e Mandati britannici.....	—	—	—	—	—	—
Cecoslovacchia	79	38	41	68	32	36	Possedimenti, Protettorati e Mandati francesi.....	1	—	1	1	—	1
Danimarca	84	27	57	80	26	54	Altri Possedimenti e Protettorati	—	—	—	—	—	—
Estonia	4	1	3	4	1	3	Totale...	27	15	12	24	14	10
Finlandia	18	5	13	17	5	12	AMERICA						
Francia	403	108	295	362	92	270	Argentina.....	46	20	26	46	20	26
Germania	837	372	465	773	343	430	Brasile.....	23	9	14	23	9	14
Gran Bretagna e Irlanda del Nord (Regno Unito di)	1.523	377	1.146	1.373	343	1.030	Canada.....	61	17	44	48	12	36
Grecia	49	20	29	48	20	28	Cile	27	11	16	26	10	16
Irlanda, Stato libero	32	4	28	29	4	25	Colombia.....	2	1	1	2	1	1
Jugoslavia	41	16	25	37	14	23	Cuba	—	—	—	—	—	—
Lettonia.....	2	—	2	2	—	2	Messico.....	17	9	8	17	9	8
Lituania	4	2	2	4	2	2	Perù	7	2	5	7	2	5
Lussemburgo.....	4	2	2	4	2	2	Stati Uniti	1.243	306	937	1.164	281	883
Norvegia.....	47	8	39	46	8	38	Uruguay	6	2	4	6	2	4
Paesi Bassi	111	31	80	100	28	72	Venezuela.....	4	2	2	4	2	2
Polonia	77	37	40	73	33	40	Altri Stati e Possedimenti ..	8	2	6	8	2	6
Portogallo	8	2	6	8	2	6	Totale...	1.444	381	1.063	1.351	350	1.001
Romania	31	21	10	29	21	8	OCEANIA						
Spagna.....	35	17	18	35	17	18	Australia.....	12	2	10	8	2	6
Svezia	65	29	36	63	29	34	Nuova Zelanda.....	3	—	3	3	—	3
Svizzera.....	823	357	466	763	326	437	Possedimenti, Protettorati e Mandati britannici	—	—	—	—	—	—
Turchia (parte europea).....	10	6	4	10	6	4	Possedimenti francesi.....	—	—	—	—	—	—
Ungheria	118	53	65	105	46	59	Possedimenti e Mandati giapponesi	—	—	—	—	—	—
U. R. S. S. (parte europea)	148	56	92	143	53	90	Possedimenti olandesi	—	—	—	—	—	—
Altri Stati e Possedimenti ...	1	—	1	—	—	—	Possedimenti U. S. A.	—	—	—	—	—	—
Totale...	4.881	1.733	3.148	4.402	1.591	2.901	Totale...	15	2	13	11	2	9
ASIA							In complesso...						
Afganistan, Nepal, Persia, Siam	4	1	3	4	1	3	di cui con dimora abituale	2.605	978	1.627	2.350	871	1.479
Cina.....	15	12	3	15	12	3							
Giappone	6	4	2	6	4	2							
India Britannica	13	5	8	13	5	8							
Turchia (parte asiatica).....	1	1	—	—	—	—							
U. R. S. S. (parte asiatica)	5	1	4	5	1	4							
Possedimenti, Protettorati e Mandati britannici	13	7	6	13	7	6							
Possedimenti, Protettorati e Mandati francesi	12	6	6	12	6	6							
Altri Stati, Possedimenti e Protettorati	1	—	1	1	—	1							
Totale...	70	37	33	39	36	33							

(*) Vedasi avvertenza n. 17 a pag. 6.

TAVOLA XVI.

Censiti in età di 6 anni e più che sapevano leggere (*).

CIRCOSCRIZIONI (*)	CENSITI IN ETÀ DI 6 ANNI E PIÙ						SU 100 CENSITI IN ETÀ DI 6 ANNI E PIÙ SAPEVANO LEGGERE		
	in complesso			che sapevano leggere			M F	M	F
	M F	M	F	M F	M	F			
1	2	3	4	5	6	7	8	9	10
COMUNI									
Bagno a Ripoli	15.089	7.510	7.529	11.998	6.255	5.743	80	83	76
Barberino di Mugello	10.422	5.139	5.283	7.915	4.001	3.914	76	78	74
Barberino di Val d' Elsa	5.178	2.640	2.538	3.865	2.097	1.768	75	79	70
Borgo San Lorenzo	14.695	7.412	7.283	12.113	6.264	5.849	82	85	80
Calenzano	7.058	3.540	3.518	5.742	3.025	2.717	81	85	77
Campi Bisenzio	14.070	6.800	7.270	10.758	5.488	5.270	76	81	72
Cantagallo	4.228	2.040	2.188	3.171	1.544	1.627	75	76	74
Capraia e Limite	3.523	1.744	1.779	2.850	1.481	1.369	81	85	77
Carmignano	11.092	5.576	5.516	8.842	4.580	4.262	80	82	77
Castelfiorentino	11.356	5.586	5.770	9.123	4.779	4.344	80	86	75
Cerreto Guidi	7.100	3.581	3.519	5.718	3.161	2.557	81	88	73
Certaldo	10.343	5.178	5.165	7.989	4.196	3.793	77	81	73
Dicomano	4.438	2.245	2.183	3.223	1.725	1.498	73	77	68
Empoli	22.905	11.197	11.708	19.332	9.903	9.429	84	88	81
Fièsole	10.349	5.050	5.299	8.653	4.381	4.272	84	87	81
Figline Valdarno	11.067	5.650	5.417	8.736	4.716	4.020	79	83	74
Firenze	293.595	136.572	137.023	271.895	128.882	143.013	93	94	91
Firenze	9.988	5.046	4.942	8.135	4.132	4.003	81	82	81
Fucecchio	11.250	5.588	5.662	8.998	4.854	4.144	80	87	73
Gambassi	4.435	2.270	2.165	3.347	1.855	1.492	75	82	69
Greve	12.477	6.306	6.171	9.041	4.848	4.193	72	77	68
Impruneta	9.423	4.641	4.782	7.245	3.655	3.590	77	79	75
Incisa in Valdarno	4.094	2.057	2.037	2.982	1.604	1.378	73	78	68
Lastra a Signa	11.739	5.712	6.027	9.371	4.777	4.594	80	84	76
Londa	2.264	1.160	1.104	1.588	860	728	70	74	66
Marradi	7.135	3.534	3.601	5.197	2.511	2.686	73	71	75
Montaione	5.325	2.728	2.597	3.906	2.192	1.714	73	80	66
Montelupo Fiorentino	6.704	3.416	3.288	5.445	2.920	2.525	81	85	77
Montemurlo	2.891	1.461	1.430	2.204	1.176	1.028	76	80	72
Montespertoli	10.476	5.302	5.174	7.764	4.105	3.659	74	77	71
Palazzuolo	2.954	1.491	1.463	1.998	1.009	989	68	68	68
Pelago	6.096	3.061	3.035	4.669	2.426	2.243	77	79	74
Pontassieve	13.152	6.508	6.644	9.976	5.228	4.748	76	80	71
Prato in Toscana (1)	60.709	29.484	31.225	50.042	25.260	24.782	82	86	79
Reggello	12.310	6.311	5.999	8.717	4.693	4.024	71	74	67
Rignano sull'Arno	5.887	2.982	2.905	4.317	2.338	1.979	73	78	68
Rufina	5.664	2.866	2.798	4.363	2.307	2.056	77	80	73
San Casciano in Val di Pesa	12.885	6.354	6.531	10.174	5.162	5.012	79	81	77
San Godenzo	2.791	1.439	1.352	1.803	981	822	65	68	61
San Piero a Sieve	3.448	1.750	1.698	2.923	1.583	1.340	85	90	79
Scandicci	12.125	6.058	6.067	9.867	5.073	4.794	81	84	79
Scarperia	6.349	3.188	3.161	5.123	2.696	2.427	81	85	77
Sesto Fiorentino	15.470	7.562	7.908	13.628	6.957	6.671	88	92	84
Signa	8.585	4.031	4.554	7.348	3.550	3.798	86	88	83
Tavernelle in Val di Pesa	5.429	2.762	2.667	3.994	2.119	1.875	74	77	70
Vaglia	3.563	1.810	1.753	2.862	1.534	1.328	80	85	76
Vernio	7.007	3.259	3.748	5.664	2.649	3.035	81	81	81
Vicchio	16.226	5.218	5.008	7.436	3.951	3.485	73	76	70
Vinci	8.534	4.304	4.230	6.719	3.685	3.034	79	86	72
ZONE E REGIONI AGRARIE (*)									
VII - Alta montagna toscana di Firenze	22.868	11.510	11.358	17.133	8.633	8.500	75	75	75
VIII - Appenninica pistoiese	11.235	5.299	5.936	8.855	4.193	4.662	79	79	79
Regione di Montagna	34.103	16.809	17.294	26.988	12.826	13.162	76	76	76
IX - Alta e media collina mugellana	55.400	27.922	27.478	43.183	22.614	20.569	78	81	75
X - Alta e media collina delle Valli di Greve e di Pesa	41.267	20.724	20.543	30.973	16.234	14.739	75	78	72
XI - Colle-piano del Valdarno superiore	386.676	183.208	203.468	343.551	166.485	177.066	89	91	87
XII - Colle-piano del Valdarno inferiore	103.557	54.207	52.350	84.490	43.984	40.506	82	86	77
XIII - Colle-piano della Val d'Elsa	36.637	18.402	18.235	28.230	15.119	13.111	77	82	72
Regione di Collina	623.537	301.463	322.074	530.427	264.436	265.991	85	88	83
XIV - Bassa Val di Bisenzio e Val di Ombrone	100.198	48.847	51.351	82.374	41.906	40.468	82	86	79
Regione di Pianura	100.198	48.847	51.351	82.374	41.906	40.468	82	86	79
Provincia	757.838	367.119	390.719	638.789	319.168	319.621	84	87	82

(*) Vedansi avvertenze nn. 1, 2 e 18 a pagg. 3, 4 e 6.

(1) Posteriormente al Censimento, con R. D. 31 dicembre 1931, n. 1775, ha assunto la denominazione di Prato.

TAVOLA XVII.

Analfabeti secondo l'età (*), il sesso e le categorie professionali (*).

PROVINCIA

ETÀ IN ANNI COMPIUTI (*)	IN COMPLESSO	CATEGORIE PROFESSIONALI (*)							
		Agricoltura e caccia	Industria	Trasporti e comunicazioni	Commercio	Servizi domestici	Altre categorie professionali (1)	Condizioni non professionali	
1	2	3	4	5	6	7	8	9	
6-9.....	M F	6.148	305	4	1	1	6	—	5.831
	M	3.054	182	2	1	—	2	—	2.867
	F	3.094	123	2	—	1	4	—	2.964
10-14.....	M F	1.777	862	117	4	7	26	—	761
	M	853	540	68	4	7	—	—	234
	F	924	322	49	—	—	26	—	527
15-19.....	M F	4.036	2.144	631	16	39	205	—	1.001
	M	1.948	1.364	395	16	36	3	—	134
	F	2.088	780	236	—	3	202	—	867
da 6 a 19 anni ...	M F	11.961	3.311	752	21	47	237	—	7.593
	M	5.855	2.086	465	21	43	5	—	3.235
	F	6.106	1.225	287	—	4	232	—	4.358
20-29.....	M F	10.636	4.723	1.560	205	120	329	24	3.675
	M	4.783	3.160	1.070	205	107	13	18	210
	F	5.853	1.563	490	—	13	316	6	3.465
30-39.....	M F	14.662	4.596	1.858	241	209	211	57	7.490
	M	5.297	3.206	1.417	240	185	8	42	199
	F	9.365	1.390	441	1	24	203	15	7.291
da 20 a 39 anni ...	M F	25.298	9.319	3.418	446	329	540	81	11.185
	M	10.080	6.366	2.487	445	292	21	60	409
	F	15.218	2.953	931	1	37	519	21	10.756
40-49.....	M F	20.654	5.349	2.410	424	446	273	91	11.061
	M	7.402	4.429	1.957	419	373	22	74	218
	F	13.162	920	453	5	73	251	17	11.443
50-64.....	M F	34.793	9.368	3.424	537	906	438	221	19.899
	M	13.981	8.655	3.025	533	799	60	179	730
	F	20.812	713	399	4	107	378	42	19.169
da 40 a 64 anni ...	M F	55.447	14.717	5.834	961	1.352	711	312	31.560
	M	21.473	13.084	4.982	952	1.172	82	253	948
	F	33.974	1.633	852	9	180	629	59	30.612
65 anni - ∞ ...	M F	26.283	5.928	1.369	210	511	247	137	17.881
	M	10.517	5.605	1.138	209	453	54	86	2.972
	F	15.766	323	231	1	58	193	51	14.909
Età ignota	M F	60	11	3	1	—	3	—	42
	M	26	9	2	1	—	1	—	13
	F	34	2	1	—	—	2	—	29
In complesso ...	M F	119.049	33.286	11.376	1.639	2.239	1.738	530	68.241
	M	47.951	27.150	9.074	1.628	1.960	163	399	7.577
	F	71.098	6.136	2.302	11	279	1.575	131	60.664

(*) Vedansi avvertenze nn. 13 e 19 a pagg. 5 e 6.

(1) Banca e assicurazione - Difesa del Paese - Amministrazione pubblica ed organizzazioni sindacali - Amministrazione privata - Culto - Professioni ed arti liberali - Proprietari e benestanti.

