

ISTITUTO CENTRALE DI STATISTICA DEL REGNO D'ITALIA

---

VII CENSIMENTO GENERALE  
DELLA POPOLAZIONE

21 APRILE 1931-IX

VOLUME III

---

FASCICOLO 45

**PROVINCIA DI GROSSETO**



ROMA  
TIPOGRAFIA I. FAILLI  
1934 - ANNO XII



ERRATA-CORRIGE

---

Pag.	17	Tav.	VI	Colonna	22	Riga	1	<i>invece di</i>	<i>leggasi</i>	8
»	44	»	XIII	»	9	»	36	» » 9	»	19
»	»	»	»	»	»	»	ultima	» » 3	»	39
»	»	»	»	»	14	»	36	» »	»	4
»	47	»	»	»	19	»	9	» » 0	»	10





# INDICE

1 - AVVERTENZE . . . . .	Pag.	IV
2 - NOTE ILLUSTRATIVE :		
1 - <i>Circostrizione provinciale</i> . . . . .	»	V
2 - <i>Popolazione presente e residente</i> . . . . .	»	V
3 - <i>Densità</i> . . . . .	»	V
4 - <i>Popolazione agglomerata e sparsa - Presenti con dimora temporanea - Assenti temporaneamente</i> . . . . .	»	V
5 - <i>Famiglie di censimento e famiglie naturali</i> . . . . .	»	VI
6 - <i>Convivenze</i> . . . . .	»	VII
7 - <i>Sesso ed età</i> . . . . .	»	VII
8 - <i>Stato civile</i> . . . . .	»	X
9 - <i>Luogo di nascita</i> . . . . .	»	XI
10 - <i>Professioni</i> . . . . .	»	XIV
11 - <i>Religione</i> . . . . .	»	XV
12 - <i>Stranieri</i> . . . . .	»	XV
13 - <i>Analfabetismo</i> . . . . .	»	XV
3 - AVVERTENZE ALLE TAVOLE . . . . .	»	3
4 - TAVOLE :		
I - Famiglie secondo il numero dei membri . . . . .	Pag.	8
II - Famiglie secondo il tipo e la composizione . . . . .	»	10
III - Famiglie secondo il tipo, la composizione ed il numero dei membri . . . . .	»	11
IV - Famiglie naturali secondo il numero dei membri . . . . .	»	12
V - Famiglie naturali secondo la condizione sociale del capo famiglia . . . . .	»	14
VI - Famiglie naturali secondo il numero dei membri e la condizione sociale del capo famiglia . . . . .	»	16
VII - Convivenze secondo la specie. — Sesso e qualità dei componenti . . . . .	»	18
VIII - Popolazione presente secondo l'età, l'anno di nascita, il sesso e lo stato civile . . . . .	»	19
IX - Popolazione presente secondo l'età, il sesso e lo stato civile . . . . .	»	27
X - Popolazione presente secondo il luogo di nascita, i grandi gruppi di età ed il sesso . . . . .	»	30
XI - Popolazione presente secondo il luogo di nascita, i grandi gruppi di età, il sesso e lo stato civile . . . . .	»	32
XII - Popolazione presente in età di 10 anni e più secondo la professione o condizione ed il sesso. — Disoccupati nella popolazione in età dai 15 ai 64 anni . . . . .	»	33
XIII - Popolazione presente secondo la professione o condizione, l'età ed il sesso . . . . .	»	38
XIV - Non cattolici secondo la condizione sociale del capo famiglia, la religione ed il sesso . . . . .	»	48
XV - Stranieri secondo lo Stato di appartenenza ed il sesso . . . . .	»	50
XVI - Censiti in età di 6 anni e più che sapevano leggere . . . . .	»	50
XVII - Analfabeti secondo l'età, il sesso e le categorie professionali . . . . .	»	51

## AVVERTENZE

1. — Le cifre della popolazione presente e residente al 21 aprile 1931-IX, corrispondono a quelle pubblicate con R. decreto 16 aprile 1932-X, n. 324 (Gazzetta Ufficiale 20 aprile 1932-X), successivamente rettificata con R. decreto 5 dicembre 1932-XI, n. 2064 (Gazzetta Ufficiale 6 aprile 1933-XI).

2. — I dati concernenti la classificazione dei Comuni della Provincia secondo la densità e secondo l'importanza demografica sono contenuti nel *Volume I "Relazione Preliminare"*.

3. — I dati relativi alla superficie, altimetria e densità dei singoli Comuni, nonché i dati sulla popolazione presente e residente dei Comuni e delle singole Frazioni di censimento, sono contenuti nel *Volume II "Popolazione dei Comuni e delle Frazioni di censimento"*.

4. — I risultati del VII Censimento generale della popolazione — secondo il piano completo di elaborazione — vengono pubblicati in 92 fascicoli provinciali che costituiscono il *III Volume*.

Nel *IV Volume*, contenente la Relazione generale, saranno pubblicati anche i dati per Compartimenti, Ripartizioni geografiche e Regno.

5. — I dati sulle professioni, classificati secondo 339 voci, vengono pubblicati solo per le Province di Roma e Genova: per le altre Province i dati sono classificati secondo 56 classi professionali.

6. — Quando nelle *Note illustrative* che precedono le tavole, le cifre contenute nei prospetti di confronto con i passati censimenti non risalgono fino al 1901, ciò significa che mancano i dati relativi ai censimenti non menzionati.

7. — Nei prospetti o nelle tavole della presente pubblicazione sono adoperati i seguenti segni convenzionali:

linea (—) quando il fenomeno non esiste; puntini (..) quando le cifre proporzionali non raggiungono le cifre significative dell'ordine minimo considerato (0,1 oppure 0,01)

## NOTE ILLUSTRATIVE

**1. — Circostrizione provinciale.** — La Provincia di Grosseto, che ha una superficie di km<sup>2</sup>. 4497,97, non ha avuto, dal 1901 al 1931, alcuna variazione territoriale.

**2. — Popolazione presente e residente.** — La popolazione presente (Prosp. 1) è cresciuta dal 1901 al 1931, tanto per i maschi che per le femmine. Però l'aumento, che nel periodo 1911-1921 risulta molto superiore a quello verificatosi tra il 1901 e il 1911, ha subito una notevole riduzione nell'ultimo decennio. Per i maschi si nota diminuzione dal 1901 al 1911. Il rapporto dei sessi (M per 1000 F) appare nel 1931 inferiore a quello che era nel 1901. Nel 1931 l'eccedenza dei maschi per 1000 femmine è di 72, ed è minore di quella constatata nel 1921 (95).

Prosp. 1. — POPOLAZIONE PRESENTE.

CENSI- MENTI	POPOLAZIONE				MASCHI				FEMMINE				M per 1000 F
	N.	Aumenti o dimi- nuzioni (—)		N.	Aumenti o dimi- nuzioni (—)		N.	Aumenti o dimi- nuzioni (—)		N.	Aumenti o dimi- nuzioni (—)		
		N.	%		N.	%		N.	%		N.	%	
1901 10 febbraio . . . . .	144.722			78.944			65.778						1200
1911 10 giugno . . . . .	146.634	1.912	1,3	76.120	- 2.824	- 3,6	70.514	4.736	7,2				1080
1921 1° dicembre . . . . .	164.990	18.356	12,5	86.245	10.125	13,3	78.745	8.231	11,7				1095
1931 21 aprile . . . . .	176.991	12.001	7,3	91.574	5.329	6,2	85.417	6.672	8,5				1072

L'aumento della popolazione della Provincia di Grosseto, dal 1901 al 1931, va attribuito quasi esclusivamente all'eccedenza dei nati sui morti (Prosp. 2). Nei periodi intercensuali considerati il saldo netto del movimento sociale (differenza fra gli immigrati e gli emigrati), è stato positivo soltanto dal 1911 al 1921 e negativo, in più larga misura, negli altri periodi. Esso rappresenta, rispetto alla popolazione censita all'inizio dei decenni, il — 12,0% dal 1901 al 1911, l'1,3% dal 1911 al 1921 e il — 4,1% dal 1921 al 1931.

Prosp. 2. — MOVIMENTO NATURALE E MIGRATORIO DELLA POPOLAZIONE PRESENTE.

PERIODI INTERCENSUALI	AUMENTO O DIMI- NUZIONE (—) a	ECCEDENZA DEI NATI b	ECCEDENZA IMMIGRATI O EMIGRATI (—)	
			a-b	% sulla po- polazione al l'inizio del decennio
1901-1911 . . . . .	1.912	19.288	- 17.376	- 12,0
1911-1921 . . . . .	18.356	16.510	1.846	1,3
1921-1931 . . . . .	12.001	18.684	- 6.683	- 4,1

Variazioni pressochè analoghe a quelle riscontrate dal 1901 al 1931 nella popolazione presente, si rilevano anche nella popolazione residente:

Prosp. 3. — POPOLAZIONE RESIDENTE.

CENSIMENTI	POPOLAZIONE	AUMENTI O DIMINUZIONI (—)	
		N.	%
1901 . . . . .	137.795	10.327	7,5
1911 . . . . .	148.122	15.417	10,4
1921 . . . . .	163.539	12.975	7,9
1931 . . . . .	176.514		

**3. — Densità.** — La densità della popolazione (Prosp. 4) che nel complesso della Provincia è, nel 1931, di poco superiore a quella del 1901, è andata crescendo, nel trentennio considerato, molto più rapidamente nel Capoluogo che nel resto della Provincia, e del pari nella Regione di pianura in confronto alle Regioni di montagna e di collina.

Prosp. 4. — DENSITÀ PER KM<sup>2</sup> DELLA POPOLAZIONE PRESENTE.

CENSIMENTI	PROVINCIA	CAPOLUOGO	RESTO DELLA PROVINCIA	REGIONI AGRARIE		
				M	C	P
1901 . . . . .	32	23	33	39	35	19
1911 . . . . .	33	26	33	40	35	19
1921 . . . . .	37	38	37	41	39	27
1931 . . . . .	39	50	38	41	41	34

**4. — Popolazione agglomerata e sparsa - Presenti con dimora temporanea - Assenti temporaneamente.** — La percentuale della popolazione sparsa (Prosp. 5), dopo aver subito lievi aumenti dal 1901 al 1921, si è alquanto ridotta nell'ultimo decennio.

Dal 1921 al 1931 la popolazione sparsa è diminuita del 7,5%, mentre la popolazione agglomerata è aumentata del 17,1%.

Prosp. 5. — POPOLAZIONE PRESENTE AGGLOMERATA E SPARSA.

CENSIMENTI	POPOLAZIONE		% SPARSA
	agglomerata	sparsa	
1901 . . . . .	88.464	56.258	38,9
1911 . . . . .	89.489	57.145	39,0
1921 . . . . .	99.198	65.792	39,9
1931 . . . . .	116.128	60.863	34,4

I presenti con dimora temporanea rappresentavano nel 1901 il 7,6% della popolazione presente; nel 1911 il 3,2%; nel 1921 il 4,4%; nel 1931 il 4,0%.

I temporaneamente assenti costituivano nel 1901 il 2,4% della popolazione residente; nel 1911 il 4,2%; nel 1921 il 3,5%; nel 1931 il 3,8%.

Salvo che nel 1911, le percentuali dei presenti con dimora temporanea superano, negli altri tre censimenti considerati, quelle dei temporaneamente assenti.

**5. — Famiglie di censimento e famiglie naturali. —**

Le variazioni più caratteristiche nella composizione delle famiglie di censimento secondo il numero dei membri dal 1921 al 1931 (Prosp. 6), si compendiano in una lieve diminuzione nella percentuale delle famiglie di un membro (da 7,9 nel 1921 a 7,3 nel 1931) e in una diminuzione più sensibile in quella delle famiglie con 6 membri (da 10,3 nel 1921 a 9,3 nel 1931) e in quella delle famiglie con 7 e più membri, che nel 1921 formavano il 18,4% e nel 1931 solo il 13,9% del totale delle famiglie. Corrispondentemente si è verificato un incremento nella percentuale delle famiglie più piccole con 2, 3, 4 e 5 membri che da 63,4 nel 1921 è passata a 69,5 nel 1931.

La percentuale dei componenti le famiglie di un membro, sul totale della popolazione censita nelle famiglie, è rimasta invariata (1,7); quella dei componenti le famiglie di 6 membri è diminuita da 13,7 a 13,0; quella dei componenti le famiglie con 7 e più membri è diminuita da 35,9 a 28,5 e quella dei componenti le famiglie di 2, 3, 4 e 5 membri da 48,7 nel 1921 è passata a 56,8 nel 1931.

Prosp. 6 (\*). — FAMIGLIE DI CENSIMENTO SECONDO IL NUMERO DEI MEMBRI.

NUMERO DEI MEMBRI	FAMIGLIE		COMPONENTI	
	1931	1921	1931	1921
1. . . . .	7,3	7,9	1,7	1,7
2. . . . .	15,5	14,9	7,3	6,6
3. . . . .	19,9	17,7	14,1	11,7
4. . . . .	19,5	16,9	18,3	15,0
5. . . . .	14,6	13,9	17,1	15,4
6. . . . .	9,3	10,3	13,0	13,7
7. . . . .	5,4	6,8	8,9	10,5
8. . . . .	3,2	4,2	6,0	7,4
9. . . . .	1,8	2,7	3,8	5,3
10 e più . . . . .	3,5	4,7	9,8	12,7
Totale . . . . .	100,0	100,0	100,0	100,0

(\*) Vedasi Tav. I a pag. 8.

Il numero medio dei membri per famiglia, che nel 1911 era 4,7, è diminuito a 4,5 nel 1921 e a 4,3 nel 1931. Nel 1931 il numero medio dei membri era: nel Capoluogo 4,4; nel resto della Provincia 4,2; nella Regione agraria di montagna 4,1; di collina 4,4; di pianura 4,2.

Secondo il tipo (Tav. III a pag. 11), del complesso delle famiglie con due o più membri il 91,7% era composto di soli parenti ed affini; le famiglie irregolari rappresentavano soltanto il 2,8% dello stesso complesso. Secondo il tipo ed il numero dei membri (Prospetto 7), escluse le famiglie con un solo membro e quelle composte di soli estranei, la distribuzione era, nel 1931, la seguente:

Prosp. 7 (\*). — FAMIGLIE DI CENSIMENTO SECONDO IL TIPO E LA COMPOSIZIONE (1).

NUMERO DEI MEMBRI	FAMIGLIE			
	di soli parenti ed affini	altre	Totale	irregolari
2. . . . .	17,7	6,3	16,8	22,0
3. . . . .	22,2	14,1	21,5	17,5
4. . . . .	21,5	16,6	21,1	18,2
5. . . . .	15,6	17,0	15,7	17,0
6. . . . .	9,8	12,5	10,0	10,8
7. . . . .	5,4	10,8	5,9	6,0
8. . . . .	3,1	7,1	3,4	2,7
9. . . . .	1,6	5,1	1,9	2,5
10 e più . . . . .	3,1	10,5	3,7	3,3
Totale . . . . .	100,0	100,0	100,0	100,0

(\*) Vedasi Tav. III a pag. 11.

(1) Escluse le famiglie di un solo membro e quelle composte di soli estranei.

Nelle famiglie composte di soli parenti ed affini la percentuale massima (22,2) si riscontra in quelle di 3 membri, nelle altre in quelle di 5 (17,0), nelle irregolari in quelle di 2 (22,0).

Le famiglie naturali, classificate secondo la condizione sociale del capo famiglia, si suddividono nel modo seguente:

Prosp. 8 (\*). — FAMIGLIE NATURALI SECONDO LA CONDIZIONE SOCIALE DEL CAPO FAMIGLIA.

CONDIZIONE SOCIALE DEL CAPO FAMIGLIA	FAMIGLIE	COMPONENTI	COMPOSIZIONE MEDIA DELLE FAMIGLIE
Addetti all'agricoltura . . . . .	50,9	56,9	4,9
Conducanti terreni propri . . . . .	15,5	15,8	4,4
Fittavoli . . . . .	1,2	1,4	4,9
Mezzadri e coloni . . . . .	12,6	20,0	6,9
Giornalieri ed operai di campagna . . . . .	15,6	14,3	4,0
Altri addetti all'agricoltura . . . . .	6,0	5,4	4,0
Industriali . . . . .	3,7	3,8	4,5
Commercianti . . . . .	4,2	3,9	4,1
Artigiani . . . . .	3,6	3,4	4,1
Operai . . . . .	23,2	21,9	4,1
Personale di servizio e di fatica	1,9	1,7	4,0
Forze armate . . . . .	0,5	0,4	3,9
Ufficiali . . . . .	0,1	0,1	3,2
Impiegati . . . . .	3,4	3,0	3,7
Culto, professioni ed arti liberali	1,5	1,0	3,1
Proprietari e benestanti . . . . .	0,6	0,4	2,9
Condizioni non professionali . . . . .	6,4	3,5	2,3
Complesso . . . . .	100,0	100,0	4,3

(\*) Vedansi Tavv. V e VI alle pagg. 14 e 16.

Le percentuali più elevate sono date dalle famiglie di agricoltori e di operai, le due principali categorie delle quali si compone la popolazione. Il nu-

mero medio di membri nelle famiglie naturali è 4,3; il massimo (4,9) si riscontra nelle famiglie degli agricoltori, e tra questi in quelle dei mezzadri e coloni (6,9). Superano la media generale di 4,3 anche le famiglie degli industriali.

**6. — Convivenze.** — La popolazione censita nelle convivenze al 1931 (Tav. VII a pag. 18) rappresenta il 2,5 % della popolazione totale (2,7 % nel 1921) e vi contribuisce notevolmente il Capoluogo, che comprende il 23,9 % della popolazione censita nelle convivenze dell'intera Provincia. La composizione media delle convivenze risultò di persone 10,5 nel 1931, 13,9 nel 1921, e 11,4 nel 1911.

Prosp. 9 (\*). — CONVIVENZE.

N. d'ordine	SPECIE DELLE CONVIVENZE	COMPONENTI		
		M F	M	F
1	Alberghi, locande, pensioni, affittaletti	12,5	13,0	9,4
2	Istituti di cura non militari (ospedali, case di cura, manicomi) . . .	9,0	5,2	29,1
3	Istituti di cura militari (ospedali, case di cura, manicomi) . . . . .	—	—	—
4	Istituti di educazione non retti da religiosi (collegi, convitti, orfanotrofi, case di correzione) . . . . .	—	—	—
5	Istituti di educazione retti da religiosi (collegi, convitti, seminari, orfanotrofi, case di correzione) . .	11,4	7,4	32,2
6	Comunità religiose (esclusi i seminari)	2,0	0,7	8,7
7	Istituti di assistenza (ospizi, ricoveri di mendicizia, brefotrofi, dormitori gratuiti, asili per i senza tetto, sale per emigranti) . . . . .	3,3	2,8	5,7
8	Caserme, posti di guardia, baraccamenti militari, Regie navi . . . . .	22,0	26,2	0,3
9	Navi mercantili e barche . . . . .	3,4	4,0	0,1
10	Stabilimenti carcerari non militari (carceri giudiziarie, case di arresto, case di reclusione, ergastoli, stabilimenti di pena speciali) . . . . .	1,8	2,1	0,6
11	Stabilimenti carcerari militari (carceri, reclusori, stabilimenti di pena)	—	—	—
12	Altre specie di convivenze (camerate, baracche di operai o di giornalieri di campagna, caserme di pompieri, ecc.) . . . . .	34,6	38,6	13,9
	<b>Totale . . . . .</b>	<b>100,0</b>	<b>100,0</b>	<b>100,0</b>

(\*) Vedasi Tav. VII a pag. 18.

Prescindendo da «Altre specie di convivenze» la più alta percentuale della popolazione censita nelle convivenze (Prosp. 9 e Tav. VII a pag. 18) spetta alle Caserme, posti di guardia, baraccamenti militari, ecc. (22,0%, di cui 3,7% nel Capoluogo); seguono gli Alberghi, locande, pensioni, affittaletti (12,5%, di cui 4,0% nel Capoluogo); gli Istituti di educazione retti da religiosi (11,4%, di cui 5,1% nel

Capoluogo); gli Istituti di cura non militari (9,0%, di cui 3,2% nel Capoluogo).

Le donne si trovano prevalentemente negli Istituti di educazione retti da religiosi (32,2%) e negli Istituti di cura non militari (29,1%).

**7. — Sesso ed età.** — Le variazioni nella composizione per età della popolazione dei due sessi, dal 1901 al 1931, sono dovute all'azione dei fattori: natalità, mortalità, movimento migratorio. Poiché l'azione di questi fattori sulla composizione per età è troppo complessa per essere trattata in ogni particolare, è d'uopo limitarsi a segnalare l'andamento generale delle variazioni. Dal 1901 al 1931 (Prosp. 10) si riscontra una diminuzione notevole nella percentuale della classe da 0 a 14 anni — più intensa dal 1911 al 1921 per effetto della denatalità determinata dalla guerra — ed un aumento nelle percentuali di tutte le altre classi.

Prosp. 10 (\*). — POPOLAZIONE PRESENTE SECONDO IL SESSO E L'ETÀ.

GRUPPI DI ETÀ	POPOLAZIONE				MASCHI				FEMMINE			
	1931	1921	1911	1901	1931	1921	1911	1901	1931	1921	1911	1901
0-14 . . . . .	29,0	31,3	34,2	35,4	28,5	30,6	33,5	33,4	29,6	32,1	34,8	37,9
15-39 . . . . .	40,7	40,4	38,5	39,1	40,6	40,0	38,2	40,5	40,9	40,8	38,9	37,3
40-59 . . . . .	20,3	18,5	19,1	18,7	20,7	19,6	20,0	19,6	19,8	17,2	18,2	17,5
60-∞ . . . . .	10,0	8,8	8,1	6,8	10,2	9,0	8,2	6,5	9,7	8,7	8,0	7,3
Ignota . . . . .	..	1,0	0,1	—	..	0,8	0,1	—	..	1,2	0,1	—
<b>Totale . . . . .</b>	<b>100,0</b>	<b>100,0</b>	<b>100,0</b>	<b>100,0</b>	<b>100,0</b>	<b>100,0</b>	<b>100,0</b>	<b>100,0</b>	<b>100,0</b>	<b>100,0</b>	<b>100,0</b>	<b>100,0</b>

(\*) Vedasi Tav. VIII a pag. 19.

In tutti i censimenti considerati si verifica, per tutte le classi di età, eccedenza di maschi.

Il rapporto dei sessi del 1931 (Prosp. 11), confrontato con quello del 1901, segna però una decrescenza di mascolinità nelle classi da 0 a 59 anni.

Nelle classi, invece, di oltre 60 anni la mascolinità risulta, dal 1901 al 1931, notevolmente aumentata.

Prosp. 11 (\*). — MASCHI PER 1000 FEMMINE.

GRUPPI DI ETÀ (1)	CENSIMENTI			
	1931	1921	1911	1901
0-14 . . . . .	1033	1041	1039	1055
15-39 . . . . .	1063	1074	1061	1307
40-59 . . . . .	1119	1246	1186	1342
60-∞ . . . . .	1135	1140	1103	1069

(\*) Vedasi Tav. VIII a pag. 19.  
(1) Esclusi i censiti di età ignota.

Prosp. 12 (\*). — POPOLAZIONE PRESENTE SECONDO L'ETÀ, IL SESSO E LO STATO CIVILE.

ETÀ	IN COMPLESSO			STATO CIVILE												M per 1000 F
				Celibi e nubili			Coniugati			Vedovi			Separati legalmente e divorziati			
	MF	M	F	MF	M	F	MF	M	F	MF	M	F	MF	M	F	
0	2,2	2,1	2,2	4,3	3,9	4,7	—	—	—	—	—	—	—	—	—	1004
1	2,0	1,9	2,0	3,8	3,5	4,2	—	—	—	—	—	—	—	—	—	1007
2	1,9	1,9	1,9	3,8	3,6	4,0	—	—	—	—	—	—	—	—	—	1075
3	2,2	2,1	2,2	4,2	3,9	4,6	—	—	—	—	—	—	—	—	—	1033
4	2,1	2,1	2,2	4,1	3,8	4,5	—	—	—	—	—	—	—	—	—	1023
5	2,1	2,0	2,2	4,2	3,8	4,6	—	—	—	—	—	—	—	—	—	978
6	2,1	2,1	2,1	4,1	3,9	4,4	—	—	—	—	—	—	—	—	—	1092
7	2,2	2,2	2,3	4,4	4,1	4,8	—	—	—	—	—	—	—	—	—	1037
8	2,2	2,2	2,3	4,4	4,1	4,7	—	—	—	—	—	—	—	—	—	1049
9	2,3	2,2	2,4	4,5	4,1	5,0	—	—	—	—	—	—	—	—	—	998
10	2,3	2,3	2,4	4,6	4,2	5,0	—	—	—	—	—	—	—	—	—	1018
11	1,9	1,9	1,9	3,7	3,4	3,9	—	—	—	—	—	—	—	—	—	1061
12	1,1	1,1	1,1	2,2	2,0	2,4	—	—	—	—	—	—	—	—	—	1031
13	1,1	1,2	1,1	2,2	2,1	2,3	—	—	—	—	—	—	—	—	—	1138
14	1,2	1,2	1,3	2,4	2,2	2,7	—	—	—	—	—	—	—	—	—	999
15	1,9	1,9	1,8	3,6	3,4	3,8	..	..	..	—	—	—	—	—	—	1080
16	2,1	2,1	2,1	4,1	3,9	4,3	..	..	0,1	—	—	—	—	—	—	1095
17	2,0	2,0	2,0	3,8	3,8	3,9	0,1	..	0,2	—	—	—	—	—	—	1109
18	2,1	2,1	2,1	3,9	3,9	3,9	0,2	..	0,4	..	—	..	—	—	—	1095
19	2,0	2,1	1,9	3,6	3,8	3,3	0,4	0,1	0,7	..	—	..	—	—	—	1167
20	1,8	1,6	2,0	2,9	2,9	3,0	0,7	0,1	1,3	—	—	—	0,8	—	1,9	872
21-24	7,0	6,8	7,2	8,8	10,2	7,0	5,9	3,1	8,8	0,2	0,2	0,2	1,6	1,4	1,9	1014
25-29	8,1	8,3	7,9	4,9	6,2	3,3	13,1	11,9	14,2	1,2	1,3	1,1	8,1	7,0	9,6	1134
30-34	7,3	7,3	7,2	2,1	2,5	1,7	14,3	14,2	14,3	2,3	2,4	2,2	12,1	9,7	15,4	1084
35-39	6,5	6,3	6,8	1,2	1,4	1,0	13,2	13,0	13,4	4,4	3,2	5,1	16,1	15,3	17,3	998
40-44	6,4	6,3	6,5	1,0	1,2	0,8	12,8	13,2	12,5	6,9	4,8	8,1	22,6	22,2	23,1	1036
45-49	5,6	5,7	5,5	0,8	0,9	0,6	11,2	11,9	10,5	7,8	7,3	8,1	12,1	11,1	13,5	1116
50-54	4,4	4,6	4,2	0,6	0,7	0,4	8,3	9,1	7,5	8,6	9,0	8,4	7,3	9,7	3,8	1175
55-59	3,9	4,1	3,6	0,6	0,7	0,4	6,9	7,7	6,0	10,4	11,4	9,8	7,3	8,3	5,8	1209
60-64	3,5	3,6	3,3	0,5	0,6	0,3	5,7	6,6	4,7	12,8	12,3	13,1	6,4	9,7	1,9	1166
65-69	2,9	3,0	2,8	0,4	0,6	0,2	3,9	4,7	3,2	15,3	15,7	15,1	4,8	5,6	3,8	1155
70-74	1,9	2,0	1,9	0,2	0,3	0,2	2,2	2,8	1,5	13,7	14,4	13,4	0,8	—	1,9	1134
75-79	1,0	1,0	1,0	0,1	0,2	0,1	0,8	1,2	0,5	9,4	10,2	9,0	—	—	—	1060
80-84	0,5	0,5	0,4	..	0,1	..	0,3	0,4	0,1	5,1	6,3	4,4	—	—	—	1165
85-89	0,1	0,1	0,1	..	..	..	..	..	..	1,5	1,3	1,5	—	—	—	669
90-94	..	..	..	..	..	..	..	..	—	0,3	0,2	0,4	—	—	—	370
95-99	..	..	..	—	—	—	..	..	..	..	..	..	—	—	—	1000
100 e oltre	—	—	—	—	—	—	—	—	—	—	—	—	—	—	—	—
65-∞	6,5	6,6	6,3	0,9	1,1	0,5	7,2	9,1	5,3	45,4	48,1	43,8	5,6	5,6	5,8	1119
In complesso	100,0	100,0	100,0	100,0	100,0	100,0	100,0	100,0	100,0	100,0	100,0	100,0	100,0	100,0	100,0	1072

(\*) Vedasi Tav. VIII a pag. 19.

DISTRIBUZIONE DELLA POPOLAZIONE PRESENTE PER ETÀ, SESSO E STATO CIVILE.

(cifre proporzionali a 1 milione di abitanti)

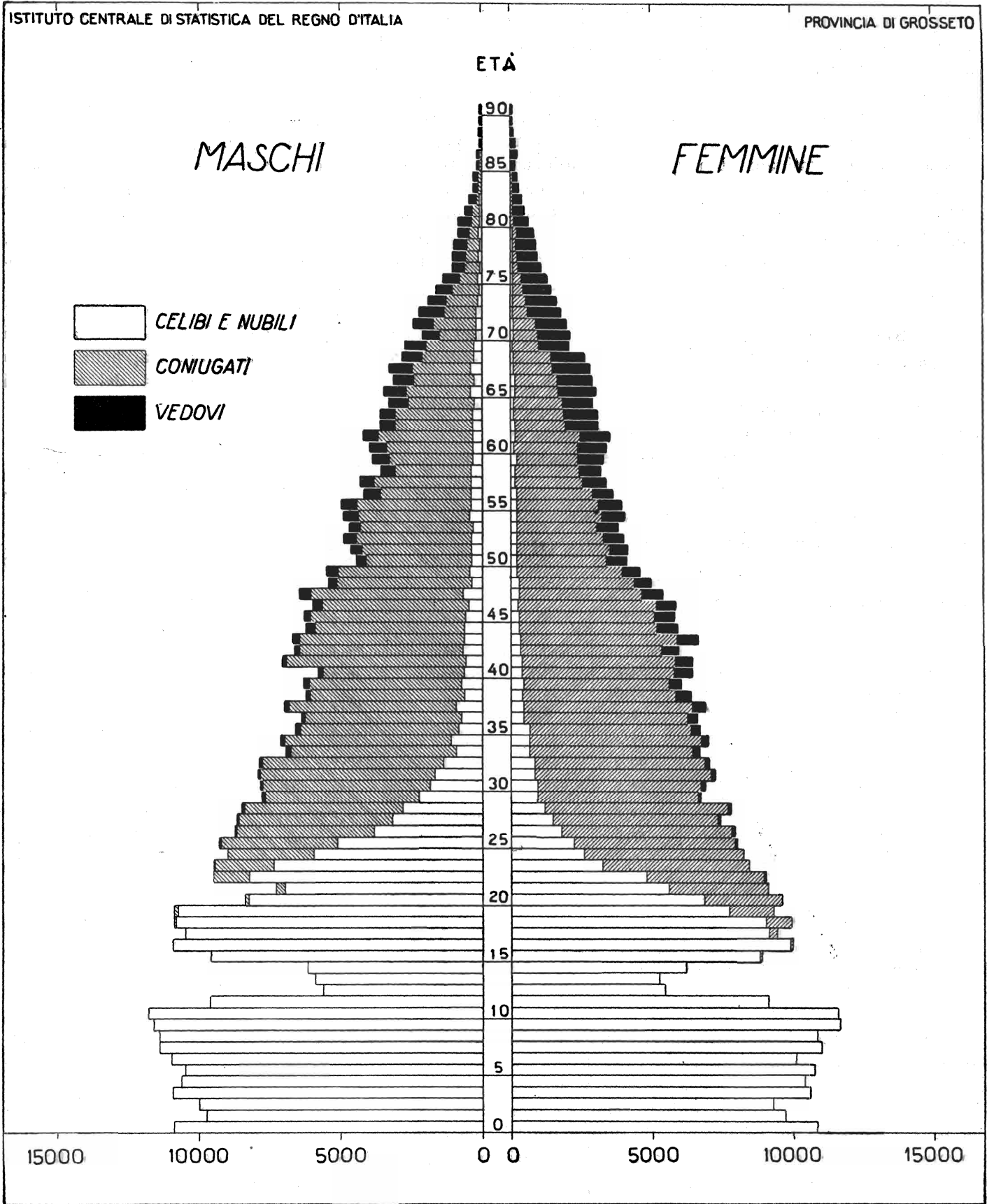

La composizione per età, sesso e stato civile, nel 1931, risulta dal Prosp. 12 (pag. VIII) e dal grafico che rappresenta la cosiddetta piramide delle età (pag. IX).

In quanto al rapporto dei sessi nelle singole classi di età, si nota un'eccedenza di maschi in quasi tutte le classi, con un massimo nella classe da 55 a 59 anni.

La piramide delle età ha una base non molto ampia. I rientramenti che si notano nelle classi da 11 a 15 anni sono dovuti alla diminuzione straordinaria di natalità verificatasi nel periodo bellico; mentre quelli corrispondenti alle classi maschili di 20 e 21 anni sono prodotti, presumibilmente, dall'allontanamento dei giovani, per servizio militare, dalla Provincia di residenza che non comprende sedi di numerose guarnigioni.

**8. — Stato civile.** — Le quote di celibato, tanto nella popolazione maschile che femminile di 15 anni e più, risultano nel 1931 (Prosp. 13) meno elevate di quelle dei due precedenti censimenti e, corrispondentemente, più elevate quelle dei coniugati; le quote dei vedovi sono rimaste, invece, pressochè invariate.

Prosp. 13 (\*). — POPOLAZIONE PRESENTE DI 15 ANNI E PIÙ SECONDO LO STATO CIVILE (I).

SESSO E STATO CIVILE	CENSIMENTI			
	1931	1921	1911	
	%	%	%	
M	celibi . . . . .	35,9	37,7	38,1
	coniugati . . . . .	57,5	55,3	55,3
	vedovi (2) . . . . .	6,6	7,0	6,6
F	nubili . . . . .	26,1	27,2	27,3
	conjugate . . . . .	61,6	60,3	60,5
	vedove (2) . . . . .	12,3	12,5	12,2
M F	celibi e nubili . . . . .	31,2	32,8	32,9
	coniugati . . . . .	59,4	57,6	57,8
	vedovi (2) . . . . .	9,4	9,6	9,3

(\*) Vedasi Tav. VIII a pag. 19.  
 (1) Esclusi i censiti di stato civile ignoto e di età ignota.  
 (2) Compresi i separati legalmente e i divorziati, che sono in numero trascurabile. Poiché in Italia non esiste il divorzio, le cifre dei divorziati si riferiscono ai divorziati all'estero ed agli stranieri.

Se si considerano le percentuali di celibi e di nubili nella popolazione di 50 anni e più (esclusi i censiti di età ignota e di stato civile ignoto), si ottiene quella che può dirsi la quota di celibato definitivo, che nel 1931 è per i maschi lievemente inferiore e per le femmine pressochè uguale a quella dei due precedenti censimenti. Inoltre, in tutti i censimenti considerati,

la quota di celibato definitivo dei maschi supera di molto quella delle femmine:

	1931	1921	1911
Maschi . . . . .	9,2	10,1	9,6
Femmine . . . . .	4,3	4,6	4,3
Maschi e femmine . . . . .	6,9	7,6	7,1

Dalla classificazione della popolazione di 15 anni e più secondo lo stato civile, per classi di età e per sesso, nel 1931 (Prosp. 14), risulta che nelle classi da 15 a 39 anni le percentuali di femmine coniugate sono molto maggiori di quelle dei maschi coniugati, dato che l'età normale al matrimonio è per le donne minore di quella degli uomini; il contrario si constata per le classi da 40 anni in poi. Le percentuali di vedove per ogni classe di età sono superiori a quelle dei vedovi, sia per la maggior frequenza con la quale i vedovi passano a seconde nozze, sia, nelle età più avanzate, per la maggior mortalità dei coniugati maschi.

Prosp. 14 (\*). — POPOLAZIONE PRESENTE SECONDO LO STATO CIVILE, PER GRUPPI DI ETÀ E PER SESSO (I).

GRUPPI DI ETÀ	MASCHI			FEMMINE		
	Celibi	Coniugati	Vedovi (2)	Nubili	Coniugate	Vedove (2)
	%	%	%	%	%	%
15-19 . . . . .	99,6	0,4	—	93,9	6,1	..
20-24 . . . . .	84,4	15,5	0,1	52,0	47,8	0,2
25-29 . . . . .	40,2	59,0	0,8	20,2	78,5	1,3
30-34 . . . . .	18,4	79,9	1,7	11,3	85,9	2,8
35-39 . . . . .	12,2	85,3	2,5	7,4	86,0	6,6
40-44 . . . . .	10,0	86,1	3,9	5,9	83,2	10,9
45-49 . . . . .	8,8	85,1	6,1	5,1	82,1	12,8
50-59 . . . . .	9,1	79,7	11,2	4,8	75,0	20,2
60-69 . . . . .	9,9	70,2	19,9	4,0	56,1	39,9
70-∞ . . . . .	8,3	50,0	41,7	3,8	26,5	69,7

(\*) Vedasi Tav. VIII a pag. 19.  
 (1) Esclusi i censiti di stato civile ignoto e di età ignota.  
 (2) Compresi i separati legalmente e i divorziati.

Nella popolazione matrimoniabile da 18 a 59 anni di età (Prosp. 15 a pag. XI) che comprende i celibi, i vedovi e i divorziati, si nota una deficienza di femmine sino all'età di 39 anni — che è una conseguenza oltre che della minore età al matrimonio, come si è detto dianzi, anche della presenza di numerosi giovani, probabilmente a causa dei lavori di bonifica — e un'eccedenza dai 40 ai 59 anni.



Prosp. 15 (\*). — POPOLAZIONE MATRIMONIABILE.  
(da 18 a 59 anni)

GRUPPI DI ETÀ (1)	MASCHI			FEMMINE			ECCEDENZA O DEFICIENZA (—) DELLE FEMMINE			M per 1000 F
	Celibi	Vedovi (2)	Totale	Nubili	Vedove (2)	Totale	Celibi e nubili	Vedovi e vedove (2)	Totale	
18-19 . . .	3.822	—	3.822	2.974	3	2.977	— 848	3	— 845	1284
20-29 . . .	9.589	65	9.654	5.446	100	5.546	— 4.143	35	— 4.108	1741
30-39 . . .	1.936	240	2.176	1.122	538	1.660	— 814	298	— 516	1311
40-49 . . .	1.044	519	1.563	570	1.191	1.761	— 474	672	198	888
50-59 . . .	722	873	1.595	318	1.341	1.659	— 404	468	64	961
<b>18-59 . . . . .</b>	<b>17.113</b>	<b>1.697</b>	<b>18.810</b>	<b>10.430</b>	<b>3.173</b>	<b>13.603</b>	<b>— 6.683</b>	<b>1.476</b>	<b>— 5.207</b>	<b>1383</b>

(\*) Vedasi Tav. VIII a pag. 19.  
(1) Esclusi i censiti di età ignota.  
(2) Compresi i divorziati; esclusi i separati legalmente ed i censiti di stato civile ignoto.

**9. — Luogo di nascita.** — Dalla classificazione della popolazione secondo il luogo di nascita (Prosp. 16) risulta che dal 1911 al 1931 è diminuita per tutti e due i sessi la percentuale della popolazione nativa, vale a dire dei nati nello stesso Comune in cui furono censiti. Crescono corrispondentemente, dal 1911 al 1931, le percentuali della popolazione immigrata, vale a dire del complesso dei nati fuori del Comune di censimento.

In tutta la Provincia la quota di celibato (Prospetto 17) della popolazione nativa da 20 anni in poi (20,7 %) risulta maggiore di quella della popolazione immigrata (19,9 %). La maggior frequenza di celibi e di nubili nella popolazione nativa in confronto alla immigrata si riscontra, però, soltanto nelle classi di età da 20 a 24 e da 30 a 39 anni. La frequenza dei celibi fra i maschi nativi è, invece, minore che fra gli immigrati in tutte le classi di età, mentre il contrario si verifica per le nubili.

Prosp. 16 (\*). — POPOLAZIONE PRESENTE  
SECONDO IL LUOGO DI NASCITA (1).

LUOGO DI NASCITA	1931			1921			1911		
	M	F	T	M	F	T	M	F	T
Comune di censimento . . . . .	65,6	64,5	66,9	69,3	67,7	71,1	73,0	71,7	74,4
Comuni della stessa Provincia . . . . .	16,0	15,4	16,6	14,2	13,5	15,0	12,5	12,2	12,8
Comuni dello stesso Compartimento . . . . .	11,8	12,5	11,0	11,0	12,1	9,6	10,9	12,0	9,8
Comuni di altro Compartimento . . . . .	6,3	7,3	5,2	5,2	6,4	4,0	3,5	4,0	2,9
Colonie o Possedim. italiani od Estero.	0,3	0,3	0,3	0,3	0,3	0,3	0,1	0,1	0,1
<b>Totale . . . . .</b>	<b>100,0</b>	<b>100,0</b>	<b>100,0</b>	<b>100,0</b>	<b>100,0</b>	<b>100,0</b>	<b>100,0</b>	<b>100,0</b>	<b>100,0</b>

(\*) Vedasi Tav. X a pag. 30.  
(1) Esclusi i censiti di luogo di nascita ignoto.

La quota di 65,6 % riscontrata nel 1931 (Prospetto 16) nella popolazione nativa per il complesso della Provincia scende a 38,2 % per il Comune di Grosseto e sale a 70,0 % per il complesso degli altri Comuni della Provincia (Tav. X a pag. 30).

Prosp. 17 (\*). — PERCENTUALE DEI CELIBI  
E DELLE NUBILI NELLA POPOLAZIONE NATIVA  
ED IMMIGRATA DI 20 ANNI E PIÙ.

GRUPPI DI ETÀ	CELIBI		NUBILI		CELIBI E NUBILI	
	% nella popo- lazione na- tiva (1)	% nella popo- lazione im- migrata (2)	% nella popo- lazione na- tiva (1)	% nella popo- lazione im- migrata (2)	% nella popo- lazione na- tiva (1)	% nella popo- lazione im- migrata (2)
20-24 . . . . .	82,6	86,7	56,2	44,2	68,5	67,3
25-29 . . . . .	37,6	43,5	22,4	17,2	30,3	31,5
30-39 . . . . .	14,9	16,3	10,3	8,2	12,6	12,4
40-50 . . . . .	8,6	10,2	4,9	4,7	6,8	7,7
<b>Complesso (3) . . . . .</b>	<b>24,3</b>	<b>26,5</b>	<b>17,0</b>	<b>12,3</b>	<b>20,7</b>	<b>19,9</b>

(\*) Vedasi Tav. XI a pag. 32.  
(1) Nati nello stesso Comune di censimento.  
(2) Nati fuori del Comune di censimento.  
(3) Esclusi i censiti di luogo di nascita ignoto.

Prosp. 18. — CLASSIFICAZIONE PROFESSIONALE DELLA POPOLAZIONE PRESENTE DI 10 ANNI E PIÙ.

PROFESSIONI E CONDIZIONI	1931 (1)					1921				
	M F	M	F	%		M F	M	F	%	
				sul complesso	sul gruppo (1)				sul complesso	sul gruppo
<b>Gruppo I. — PROFESSIONI</b>										
Addetti all'agricoltura :	40.631	38.871	1.760	29,4	57,5	47.612	41.937	5.675	36,7	65,2
Conducanti terreni propri, usufruttuari, utenti, enfiteuti ed utilisti. . . . .	10.501	10.231	270	7,6	14,9	12.916	11.771	1.145	10,0	17,7
Fittavoli . . . . .	798	755	43	0,6	1,1	668	581	87	0,5	0,9
Mezzadri e coloni . . . . .	13.709	12.795	914	9,9	19,4	13.637	11.378	2.259	10,5	18,7
Altri (direttori tecnici ed impiegati di aziende agricole, salariati, braccianti, giornalieri di campagna, ecc.) . . . . .	15.623	15.090	533	11,3	22,1	20.391	18.207	2.184	15,7	27,9
Industriali e artigiani. . . . .	4.572	4.150	422	3,3	6,5	3.768	3.027	741	2,9	5,2
Commercianti. . . . .	2.661	1.969	692	1,9	3,8	1.998	1.440	558	1,6	2,7
Operai salariati. . . . .	15.373	14.980	393	11,1	21,8	14.021	13.354	667	10,8	19,2
Personale di servizio e di fatica. . . . .	2.317	988	1.329	1,7	3,3	1.307	347	960	1,0	1,8
Forze armate. . . . .	1.194	1.194	—	0,9	1,7	1.176	1.176	—	0,9	1,6
Culto, professioni ed arti liberali . . . . .	1.539	706	833	1,1	2,2	1.339	662	677	1,0	1,8
Impiegati. . . . .	2.284	2.011	273	1,6	3,2	1.823	1.633	190	1,4	2,5
<b>Totale Gruppo I . . .</b>	<b>70.571</b>	<b>64.839</b>	<b>5.702</b>	<b>51,0</b>	<b>100,0</b>	<b>73.044</b>	<b>63.576</b>	<b>9.468</b>	<b>56,3</b>	<b>100,0</b>
<b>Gruppo II. — CONDIZIONI NON PROFESSIONALI</b>										
Proprietari e benestanti. . . . .	374	248	126	0,3	0,6	899	534	365	0,7	1,6
Studenti . . . . .	7.825	4.493	3.332	5,7	11,5	3.375	2.061	1.314	2,6	6,0
Attendenti alle cure domestiche (solo donne)	56.510	—	56.510	40,8	83,4	50.531	—	50.531	39,0	89,1
Altre condizioni non professionali . . . . .	3.053	2.263	790	2,2	4,5	1.877	1.355	522	1,4	3,3
<b>Totale Gruppo II . . .</b>	<b>67.762</b>	<b>7.004</b>	<b>60.758</b>	<b>49,0</b>	<b>100,0</b>	<b>56.682</b>	<b>3.950</b>	<b>52.732</b>	<b>43,7</b>	<b>100,0</b>
<b>COMPLESSO (2) . . .</b>	<b>138.333</b>	<b>71.843</b>	<b>66.460</b>	<b>100,0</b>	<b>—</b>	<b>129.726</b>	<b>67.526</b>	<b>62.200</b>	<b>100,0</b>	<b>—</b>

(1) Per necessità di confronto, i dati sono depurati del numero dei censiti nelle convivenze che sono stati aggiunti rispettivamente alle voci « Forze armate » e « Altre condizioni non professionali ». Per la stessa ragione si sono dovuti compiere appositi raggruppamenti di classi professionali.

Peraltro le percentuali calcolate in ciascuno dei due gruppi non corrispondono a quelle del prospetto seguente, come non corrispondono sempre le denominazioni delle professioni o condizioni.

(2) Esclusi i censiti « Senza indicazione di professione o condizione ».

Prosp. 19 (\*). — CLASSIFICAZIONE PROFESSIONALE DETTAGLIATA DELLA POPOLAZIONE PRESENTE DI 10 ANNI E PIÙ.

PROFESSIONI E CONDIZIONI (1)	‰ DI CIASCUN GRUPPO			‰ DI CIASCUNA CATEGORIA			% M (2)
	MF	M	F	MF	M	F	
<b>GRUPPO I - PROFESSIONI</b>							
<b>AGRICOLTURA E CACCIA :</b>							
Agricoltori conducenti terreni propri, usufruttuari, utenti, enfiteuti ed utilisti	148,5	157,4	47,3	257,1	261,7	153,4	97
Agricoltori fittavoli e subaffittuari	11,3	11,7	7,6	19,6	19,4	24,4	95
Direttori tecnici ed impiegati di aziende agricole	5,9	5,9	6,3	10,3	9,8	20,5	91
Coloni (mezzadri, terziari)	194,9	197,9	160,2	337,2	329,0	519,3	93
Salariati ed obbligati	15,7	16,7	3,7	27,1	27,8	11,9	98
Braccianti e giornalieri di campagna	147,6	155,0	62,2	255,3	257,7	201,7	97
Altri addetti all'agricoltura	—	—	—	—	—	—	—
Zootecnia	20,2	20,5	16,5	34,9	34,1	53,4	93
Silvicoltura	33,7	36,3	4,7	58,3	60,3	15,4	99
Caccia	0,1	0,1	—	0,2	0,2	—	100
<b>TOTALE</b>	<b>577,9</b>	<b>601,5</b>	<b>308,5</b>	<b>1000,0</b>	<b>1000,0</b>	<b>1000,0</b>	<b>96</b>
<b>INDUSTRIA :</b>							
Pesca	11,9	12,9	0,3	47,8	49,9	2,5	100
Miniere - Cave di ogni genere - Saline marittime e acque minerali	73,4	79,2	7,4	294,8	306,1	53,3	99
Industria del legno, della paglia ed affini	21,5	23,2	1,4	86,3	89,8	10,2	99
Industrie che lavorano i cereali	7,1	6,7	11,9	28,4	25,7	86,3	86
Industrie che utilizzano frutta, verdura e semi	0,2	0,1	0,3	0,6	0,5	2,5	82
Industrie che utilizzano prodotti animali	1,2	0,7	6,0	4,6	2,9	43,2	59
Industrie che utilizzano spoglie animali	16,7	18,1	0,7	67,1	70,0	5,1	100
Industria della carta	0,3	0,2	1,8	1,2	0,7	12,7	52
Industrie che utilizzano materiali diversi	—	—	—	—	—	—	—
Produzione e prima lavorazione dei metalli	3,4	3,7	0,3	13,7	14,2	2,5	99
Successive lavorazioni dei metalli	24,6	26,7	0,5	98,9	105,4	3,8	100
Costruzioni meccaniche in genere; lavorazione dei metalli preziosi	1,0	1,1	—	4,0	4,2	—	100
Preparazione e lavorazione dei minerali	5,6	6,0	1,0	22,4	23,1	7,6	98
Costruzioni edilizie, stradali ed idrauliche	56,2	61,0	1,4	225,5	235,5	10,2	100
Industria tessile (esclusa la seta artificiale)	0,4	0,3	1,6	1,6	1,2	11,4	69
Tessuti speciali	0,8	—	10,2	3,4	0,1	73,6	3
Vestituario, arredamento domestico, nettezza e acconciatura della persona	15,8	9,4	87,8	63,3	36,5	635,8	55
Industrie chimiche	2,9	2,8	4,4	11,8	10,9	31,7	88
Industrie poligrafiche	1,2	1,3	0,9	5,0	4,9	6,3	94
Produzione e distribuzione di forza motrice, luce, acqua e calore	4,5	4,9	—	18,1	18,9	—	100
Industria dello spettacolo	0,3	0,3	0,2	1,2	1,2	1,3	95
Industrie non specificate	0,1	0,1	—	0,3	0,3	—	100
<b>TOTALE</b>	<b>249,1</b>	<b>258,8</b>	<b>138,1</b>	<b>1000,0</b>	<b>1000,0</b>	<b>1000,0</b>	<b>96</b>
<b>TRASPORTI E COMUNICAZIONI</b>	<b>50,9</b>	<b>53,6</b>	<b>19,1</b>	<b>—</b>	<b>—</b>	<b>—</b>	<b>97</b>
<b>COMMERCIO :</b>							
Vendita di merci e di derrate alimentari	17,2	14,3	49,4	356,9	367,3	326,4	77
Vendita di generi non alimentari	11,1	9,5	28,9	230,4	243,8	191,0	79
Vendita di merci diverse	4,9	4,3	12,6	103,0	109,7	83,3	79
Esercizi pubblici	12,6	8,5	60,0	263,0	217,8	395,8	62
Magazzini generali - Sensali - Rappresentanti	2,2	2,3	0,5	44,9	59,0	3,5	98
Aziende commerciali non specificate	0,1	0,1	—	1,8	2,4	—	100
<b>TOTALE</b>	<b>48,1</b>	<b>39,0</b>	<b>151,4</b>	<b>1000,0</b>	<b>1000,0</b>	<b>1000,0</b>	<b>75</b>
<b>BANCA E ASSICURAZIONE</b>	<b>3,7</b>	<b>3,9</b>	<b>2,1</b>	<b>—</b>	<b>—</b>	<b>—</b>	<b>95</b>
<b>DIFESA DEL PAESE</b>	<b>7,7</b>	<b>8,4</b>	<b>—</b>	<b>—</b>	<b>—</b>	<b>—</b>	<b>100</b>
<b>AMMINISTRAZIONE PUBBLICA ED ORGANIZZAZIONI SINDACALI</b>	<b>19,7</b>	<b>20,0</b>	<b>16,0</b>	<b>—</b>	<b>—</b>	<b>—</b>	<b>93</b>
<b>AMMINISTRAZIONE PRIVATA</b>	<b>2,3</b>	<b>2,4</b>	<b>2,3</b>	<b>—</b>	<b>—</b>	<b>—</b>	<b>92</b>
<b>CULTO</b>	<b>3,8</b>	<b>3,2</b>	<b>11,4</b>	<b>—</b>	<b>—</b>	<b>—</b>	<b>76</b>
<b>PROFESSIONI ED ARTI LIBERALI :</b>							
Insegnamento	9,3	1,8	94,8	512,8	230,2	702,6	18
Professioni sanitarie	5,7	3,1	34,9	310,8	388,8	258,4	50
Professioni legali	0,7	—	—	37,3	92,8	—	100
Lettere e scienze	1,0	1,0	0,9	56,0	129,6	6,5	93
Arti belle	1,5	1,3	4,4	83,1	158,6	32,5	77
<b>TOTALE</b>	<b>18,2</b>	<b>7,9</b>	<b>135,0</b>	<b>1000,0</b>	<b>1000,0</b>	<b>1000,0</b>	<b>40</b>
<b>ADDETTI AI SERVIZI DOMESTICI</b>	<b>18,6</b>	<b>1,3</b>	<b>216,1</b>	<b>—</b>	<b>—</b>	<b>—</b>	<b>6</b>
<b>Totale Gruppo I</b>	<b>1000,0</b>	<b>1000,0</b>	<b>1000,0</b>	<b>—</b>	<b>—</b>	<b>—</b>	<b>92</b>
<b>GRUPPO II - CONDIZIONI NON PROFESSIONALI</b>							
<b>PROPRIETARI E BENESTANTI</b>	<b>5,6</b>	<b>37,8</b>	<b>2,1</b>	<b>—</b>	<b>—</b>	<b>—</b>	<b>67</b>
<b>CONDIZIONI NON PROFESSIONALI :</b>							
Pensionati	12,2	105,0	1,9	12,3	109,1	1,9	86
Studenti, seminaristi e collegiali	116,0	667,4	54,9	116,7	693,5	55,0	57
Attendenti alle cure domestiche	839,5	—	932,5	844,2	—	934,5	—
Altre condizioni non professionali	26,7	190,0	8,6	26,8	197,4	8,6	71
<b>TOTALE</b>	<b>984,4</b>	<b>962,4</b>	<b>987,9</b>	<b>1000,0</b>	<b>1000,0</b>	<b>1000,0</b>	<b>10</b>
<b>Totale Gruppo II</b>	<b>1000,0</b>	<b>1000,0</b>	<b>1000,0</b>	<b>—</b>	<b>—</b>	<b>—</b>	<b>10</b>

(\*) Vedi Tav. XII a pag. 33.

(1) Esclusi i censiti senza indicazione di professione o condizione.

(2) Sul totale di ogni classe.

**10. — Professioni.** — La popolazione di 10 anni e più (Prosp. 18 a pag. XII) apparteneva, nel 1931, per il 51,0% al primo gruppo delle *professioni* propriamente dette, e per il 49,0% al secondo gruppo delle *condizioni non professionali*; nel 1921 per il 56,3% al primo e per il 43,7% al secondo gruppo.

Nel gruppo *professioni*, per menzionare le classi più importanti, gli *addetti all'agricoltura* erano rappresentati nel 1931 dal 57,5% e nel 1921 dal 65,2%; gli *operai salariati* nel 1931 dal 21,8% e nel 1921 dal 19,2%; gli *industriali e artigiani* nel 1931 dal 6,5% e nel 1921 dal 5,2%. La cifra assoluta degli agricoltori si è ridotta dal 1921 al 1931 di circa un settimo ma, mentre per i maschi la riduzione è stata del 7,3%, per le femmine è stata molto superiore e cioè del 69,0%.

In confronto alle cifre del 1921 si verifica, invece, un aumento in tutte le altre classi professionali.

Nel gruppo *condizioni non professionali* si constatò, in confronto al 1921, una diminuzione dei *proprietari e benestanti* e un aumento degli *studenti*, delle *attendenti alle cure domestiche* e dei censiti di *altre condizioni non professionali*.

La classificazione professionale più dettagliata della popolazione di 10 anni e più nel 1931 risulta dal Prosp. 19 (pag. XIII).

Nell'agricoltura e caccia le classi più numerose sono quelle dei *coloni* (33,7%), degli *agricoltori conducenti terreni propri, ecc.* (25,7%) e dei *braccianti e giornalieri di campagna* (25,5%).

Nell'industria prevalgono le *miniere, cave di ogni genere, ecc.* (29,5%); le *costruzioni edilizie, stradali ed idrauliche* (22,6%) e le *successive lavorazioni dei metalli* (9,9%).

Le *attendenti alle cure domestiche* costituiscono l'84,4% della categoria delle *condizioni non professionali*.

In quasi tutte le classi professionali del primo gruppo prevalgono i maschi, salvo nelle classi dei *tessuti speciali* (97% di femmine); dell'*insegnamento* (82% di femmine) e degli *addetti ai servizi domestici* (94% di femmine), che rappresentano le professioni tipiche della donna.

Per quanto concerne la posizione professionale (Prosp. 20), nell'*agricoltura e caccia* la categoria dei *proprietari ecc.* è rappresentata dal 27,7% e quella dei *salariati e giornalieri* dal 37,6% sul totale degli addetti; nell'*industria* la categoria dei *padroni, ecc.* dal 9,6% e quella degli *operai salariati* dal 73,9%; nel *commercio* la categoria dei *padroni, ecc.* dal 73,2% e quella degli *impiegati* dal 22,0%.

Prosp. 20 (\*). — POSIZIONE PROFESSIONALE NELL'AGRICOLTURA, INDUSTRIA E COMMERCIO.

POSIZIONI PROFESSIONALI	AGRICOLTURA E CACCIA		INDUSTRIA (4)		COMMERCIO (5)	
	N.	%	N.	%	N.	%
Padroni (1), amministratori, direttori . . . . .	11.325	27,7	2.035	9,6	2.687	73,2
Impiegati . . . . .	419	1,0	869	4,1	810	22,0
Artigiani indipendenti e padroni (2) . . . . .	13.804	33,7	2.627	12,4	—	—
Operai salariati e garzoni (3) . . . . .	15.388	37,6	15.716	73,9	176	4,8
<b>Totale . . . . .</b>	<b>40.936</b>	<b>100,0</b>	<b>21.247</b>	<b>100,0</b>	<b>3.673</b>	<b>100,0</b>

(\*) Vedasi Tav. XII a pag. 33.  
 (1) Per l'Agricoltura anziché « padroni » leggasi « proprietari conducenti terreni propri, usufruttuari, ecc. ».  
 (2) Per l'Agricoltura anziché « artigiani indipendenti e padroni » leggasi « coloni e mezzadri ».  
 (3) Per l'Agricoltura anziché « operai salariati e garzoni » leggasi « salariati e giornalieri ».  
 (4) L'« Industria » comprende anche « Trasporti e comunicazioni ».  
 (5) Il « Commercio » comprende anche « Banca e assicurazione ».

La classificazione della popolazione in età di 6 anni e più, per categorie professionali, grandi gruppi di età e sesso (Prosp. 21) mostra come le percentuali più elevate di lavoro giovanile, da 6 a 14 anni, si riscontrino negli *addetti ai servizi domestici* (8,0%), nell'*agricoltura e caccia* (5,6%), nell'*amministrazione privata* (4,8%) e nell'*industria, ecc.* (2,4%). In queste categorie la percentuale di maschi da 6 a 14 anni risulta notevolmente inferiore a quella delle femmine. Nelle *condizioni non professionali* la percentuale della classe da 6 a 14 anni è di 28,5 (79,8% per i maschi e 18,4% per le femmine) perchè in questa classe sono compresi gli scolari.

Prosp. 21 (\*). — POPOLAZIONE PRESENTE IN ETÀ DI 6 ANNI E PIÙ PER CATEGORIE PROFESSIONALI, GRANDI GRUPPI DI ETÀ (1) E SESSO (2).

CATEGORIE PROFESSIONALI (3)	6-14			15-64			65-∞		
	MF	M	F	MF	M	F	MF	M	F
Agricoltura e caccia . . . . .	5,6	5,2	15,0	85,2	85,3	83,5	9,2	9,5	1,5
Industria, trasporti e comunicazioni . . . . .	2,4	2,3	5,0	94,3	94,4	92,1	3,3	3,3	2,9
Commercio, banca e assicurazione . . . . .	1,5	1,5	1,4	91,6	91,8	91,0	6,9	6,7	7,6
Difesa del Paese . . . . .	—	—	—	99,8	99,8	—	0,2	0,2	—
Amministrazione pubblica . . . . .	0,2	0,2	—	94,6	94,9	90,1	5,2	4,9	9,9
»    privata . . . . .	4,8	4,5	7,7	92,2	92,2	92,3	3,0	3,3	—
Culto . . . . .	—	—	—	85,2	86,9	80,0	14,8	13,1	20,0
Professioni ed arti liberali . . . . .	0,4	0,8	0,1	95,7	93,6	97,2	3,9	5,6	2,7
Addetti ai servizi domestici . . . . .	8,0	6,0	8,1	87,5	88,0	87,5	4,5	6,0	4,4
Condizioni non professionali . . . . .	28,5	29,8	18,4	63,4	10,4	73,9	8,1	9,8	7,7

(\*) Vedasi Tav. XIII a pag. 38.  
 (1) Escluse le età ignote.  
 (2) Percentuali di gruppi di età in ciascuna categoria e in ciascun sesso.  
 (3) Esclusi i censiti senza indicazione di professione o condizione.

Va infine rilevato che la popolazione da 6 a 9 anni (Tav. XIII a pag. 38) è di 13.092 persone, di cui 12.955 appartengono al gruppo delle *condizioni non professionali*, e solo una quantità trascurabile, 137, al gruppo delle *professioni*.

**11. — Religione.** — Dalla classificazione secondo la religione risulta che la popolazione è composta quasi integralmente (99,8 % circa) da cattolici; degli altri gruppi il più numeroso è quello degli israeliti con 110 censiti.

**12. — Stranieri.** — Nel 1931 i censiti stranieri ammontavano a 60 e nel 1921 a 81.

**13. — Analfabetismo.** — Dal 1901 al 1931 l'analfabetismo (Prosp. 22) è diminuito costantemente nella popolazione dei due sessi di 6 anni e più. La frequenza degli analfabeti nel 1931 si è ridotta, per l'intera popolazione, a più di due quinti di quella che era nel 1901.

Prosp. 22 (\*). — ANALFABETISMO.

CENSIMENTI	ANALFABETI			
	su 100 abitanti di 6 anni e più			F per 1000 M
	M	F	M	
1901	51,4	47,2	56,6	972
1911	42,4	39,2	45,9	1077
1921	33,7	30,3	37,5	1118
1931	22,3	19,3	25,6	1231

(\*) Vedasi Tav. XVII a pag. 51.

In tutti i censimenti considerati l'analfabetismo è più diffuso tra le femmine che tra i maschi e — come appare dal rapporto dei sessi — l'eccedenza delle femmine analfabete per 1000 maschi analfabeti risulta maggiore nel 1931 che nei due precedenti censimenti. Nel 1901 il rapporto tra i sessi segna invece deficienza di femmine.

Nel 1931 la frequenza degli analfabeti è molto minore nel Capoluogo che negli altri Comuni della Provincia, e alquanto più forte nella Regione agraria di montagna che in quelle di collina e di pianura

(Prosp. 23). Costatazioni analoghe risultano anche dai dati dei Censimenti del 1921 e del 1911.

Prosp. 23 (\*). — ANALFABETI NEL CAPOLUOGO, NEI RESTANTI COMUNI E NELLE REGIONI AGRARIE.

CIRCOSCRIZIONI	CENSIMENTI		
	1931	1921	1911
	%	%	%
Capoluogo . . . . .	16,8	25,9	37,2
Rimanti Comuni . . . . .	23,2	34,6	42,9
Regioni agrarie :			
Montagna . . . . .	25,7	38,3	47,1
Collina . . . . .	22,3	32,7	41,1
Pianura . . . . .	17,2	27,3	34,4

(\*) Vedasi Tav. XVI a pag. 50.

Secondo l'età (Prosp. 24), fatta eccezione per la classe da 6 a 9 anni, la frequenza degli analfabeti risulta maggiore quanto più è elevata l'età e raggiunge il massimo di 53,7 % per le età di 65 anni e più. L'eccedenza delle donne analfabete si riscontra nelle età da 20 anni in poi, mentre da 6 a 19 anni prevalgono i maschi analfabeti.

Prosp. 24 (\*). — ANALFABETI.  
(cifre proporzionali a 100 abitanti di ciascun gruppo di età)

GRUPPI DI ETÀ	ANALFABETI	F per 1000 M
6 - 9 . . . . .	14,9	924
10 - 19 . . . . .	9,6	797
20 - 29 . . . . .	12,9	1095
30 - 39 . . . . .	18,1	1595
40 - 49 . . . . .	28,8	1509
50 - 64 . . . . .	41,6	1207
65 - ∞ . . . . .	53,7	1287

(\*) Vedasi Tav. XVII a pag. 51.

Secondo le professioni (Tav. XVII a pag. 51) la frequenza dell'analfabetismo nel 1931 risulta, in ordine decrescente, del 28,5 % nella categoria *agricoltura e caccia*; del 22,3 % nei *servizi domestici*; del 10,2 % nell'*industria*; del 9,1 % nei *trasporti e comunicazioni*; del 6,4 % nel *commercio*.

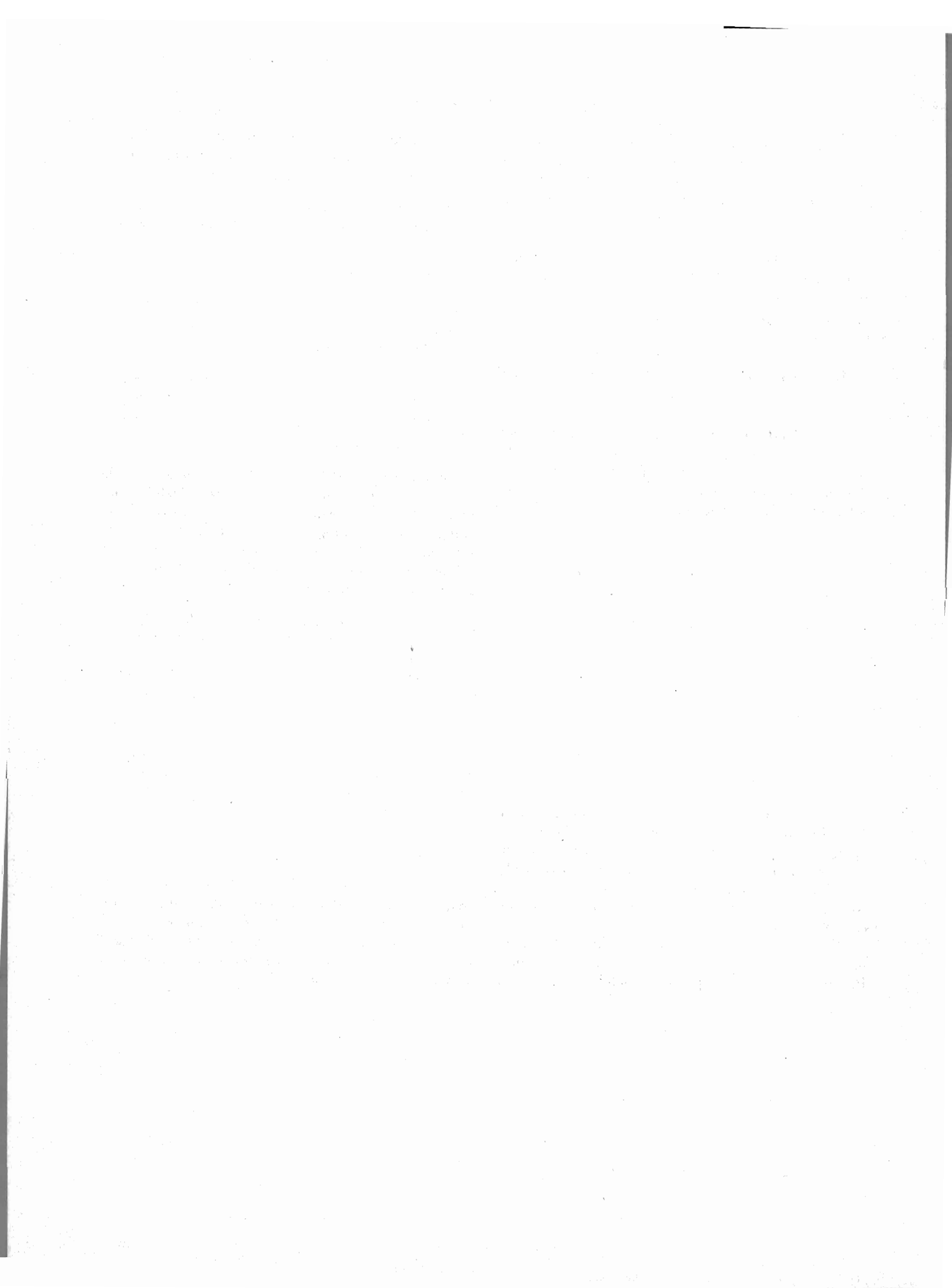

# TAVOLE





## AVVERTENZE ALLE TAVOLE

**1. Circoscrizioni territoriali e tavole.** — Le circoscrizioni prese in considerazione — specificate nell'apposita colonna « circoscrizioni » o nella testata delle diverse tavole — sono le seguenti:

1. — Tutti i Comuni della Provincia.
2. — Comuni con un centro di almeno 10.000 abitanti (Grosseto).
3. — Comune capoluogo di Provincia.
4. — Comuni capiluoghi di ex Circondari (Grosseto).
5. — Comuni con almeno 50.000 abitanti.
6. — Comuni con almeno 100.000 abitanti.
7. — Complesso dei Comuni fino a 9.999 abitanti.
8. — Complesso dei Comuni da 10.000 a 49.999 abitanti.
9. — Complesso dei Comuni da 50.000 a 99.999 abitanti.
10. — Zone e Regioni agrarie.
11. — Provincia.

La indicazione delle circoscrizioni prese in considerazione per ciascuna tavola è data dal seguente quadro nel quale i numeri indicati nella colonna « circoscrizioni considerate » corrispondono ai numeri d'ordine sopra riportati.

TAVOLE	CIRCOSCRIZIONI CONSIDERATE
I - Famiglie secondo il numero dei membri . . . . .	. . . . 2 . 3 . 4 . . . . . 10 . 11
II - Famiglie secondo il tipo e la composizione . . . . .	. . . . . 3 . 4 . . . . . 10 . 11
III - Famiglie secondo il tipo, la composizione ed il numero dei membri . . . . .	. . . . . 3 . 4 . . . . . 10 . 11
IV - Famiglie naturali secondo il numero dei membri . . . . .	. . . . . 7 . 8 . . . . . 10 . 11
V - Famiglie naturali secondo la condizione sociale del capo famiglia . . . . .	. . . . . 7 . 8 . . . . . 10 . 11
VI - Famiglie naturali secondo il numero dei membri e la condizione sociale del capo famiglia . . . . .	. . . . . . . . . . . . . . . . 11
VII - Convivenze secondo la specie. — Sesso e qualità dei componenti . . . . .	. . . . . 3 . 4 . . . . . 11
VIII - Popolazione presente secondo l'età, l'anno di nascita, il sesso e lo stato civile . . . . .	. . . . . . . . . . . . . . . . 11
IX - Popolazione presente secondo l'età, il sesso e lo stato civile . . . . .	. . . . 2 . 3 . 4 . 7 . 8
X - Popolazione presente secondo il luogo di nascita, i grandi gruppi di età ed il sesso . . . . .	. . . . . 3 . 4 . . . . . 11
XI - Popolazione presente secondo il luogo di nascita, i grandi gruppi di età, il sesso e lo stato civile . . . . .	. . . . . . . . . . . . . . . . 11
XII - Popolazione presente in età di 10 anni e più secondo la professione o condizione ed il sesso. — Disoccupati nella popolazione in età dai 15 ai 64 anni . . . . .	. . . . 2 . 3 . . . . 7 . 8 . . . . 11
XIII - Popolazione presente secondo la professione o condizione, l'età ed il sesso . . . . .	. . . . . . . . . . . . . . . . 11
XIV - Non cattolici secondo la condizione sociale del capo famiglia, la religione ed il sesso . . . . .	. . . . . 3 . . . . . . . . . . 11
XV - Stranieri secondo lo Stato di appartenenza ed il sesso . . . . .	. . . . . 3 . . . . . . . . . . 11
XVI - Censiti in età di 6 anni e più che sapevano leggere . . . . .	. 1 . . . . . . . . . . 10 . 11
XVII - Analfabeti secondo l'età, il sesso e le categorie professionali . . . . .	. . . . . . . . . . . . . . . . 11

Per la Provincia di Grosseto non figurano i nn. 5, 6 e 9, perchè non esistono Comuni con almeno 50.000 abitanti.

Le circoscrizioni si riferiscono alla data del 21 aprile 1931-IX.

La denominazione dei Comuni e l'ortografia dei singoli nomi corrispondono a quelle risultanti dai provvedimenti legislativi emanati fino al 21 aprile 1931-IX, dall'uso e, nei casi dubbi, dalle informazioni fornite dai Prefetti.

**2. Zone e Regioni Agrarie.** (Tavv. I, II, IV, V e XVI). — Le zone agrarie, la loro numerazione in *cifre romane*, nonché l'indicazione delle regioni agrarie, sono desunte dal Vol. XXII, Serie VI, degli « Annali di Statistica ». *Revisione delle zone agrarie secondo la circoscrizione amministrativa dei Comuni in esse compresi al 21 aprile 1931-IX*, Roma, Libreria dello Stato, 1932-X.

**3. Confronti con i precedenti censimenti.** — Il confronto dei dati del Censimento 1931 con quelli dei censimenti precedenti non è sempre possibile per le variazioni territoriali intervenute fra l'uno e l'altro censimento. Nella parte illustrativa sono fornite indicazioni dettagliate a questo riguardo.

Per la comparabilità dei dati, concernenti i tipi delle famiglie, l'età e la classificazione professionale, con quelli del Censimento 1921, vedansi i punti 5, 13 e 15 delle presenti avvertenze.

**4. Famiglia** (Tavv. I, II e III). — La famiglia, cui si fa riferimento, è la *famiglia di censimento* che comprende, oltre i membri presenti della famiglia naturale (con esclusione quindi degli assenti temporaneamente), anche gli ospiti, i dozzinanti, i domestici, i garzoni, ecc. Per questa definizione e per i criteri seguiti per distinguere la famiglia dalla convivenza, vedasi Vol. I « Relazione preliminare » pag. 63.

Quando due o più nuclei familiari distinti erano compresi in un solo foglio di censimento, sono stati considerati come formanti un'unica famiglia.

**5. Famiglie classificate secondo il tipo** (Tavv. II e III). — I tipi delle famiglie indicati alle colonne 3 a 10 e alle colonne 17 e 18 corrispondono ai tipi considerati nel Censimento 1921, con la differenza che sono state indicate a parte (col. 18) le famiglie di un solo membro, che nel Censimento del 1921 figuravano nel gruppo di « soli parenti ed affini ».

Le sottodistinzioni, indicate nelle colonne 12 a 16, sono state considerate per la prima volta nel Censimento del 1931.

**6. Famiglie irregolari** (Tav. II e III, col. 12). — Sono state considerate tali quelle famiglie risultanti da unione illegittima, o quelle nelle quali figuravano figli di un membro qualsiasi della famiglia, nati fuori matrimonio. Il carattere della irregolarità è stato desunto dalle dichiarazioni dei censiti e dall'esame delle particolari condizioni dei componenti.

**7. Famiglie regolari** (Tav. II e III). — Nelle famiglie regolari, composte di soli ascendenti e discendenti (col. 14), *non* sono comprese le famiglie composte di « soli genitori e figli » e di « soli parenti ed affini » che sono rispettivamente indicate nelle colonne 15 e 16.

**8. Famiglie di soli estranei** (Tav. II e III, col. 17). — Le famiglie composte di soli estranei differiscono dalle convivenze sia per il minor numero dei componenti, sia perchè sono composte di persone che generalmente non hanno in comune che l'abitazione, senza quei vincoli gerarchici ed economici o quella comunanza di scopi o di attività che caratterizzano le « convivenze » propriamente dette.

**9. Famiglie naturali** (Tavv. IV, V e VI). — La *famiglia naturale* comprende i soli parenti ed affini (esclusi quindi i domestici, i garzoni, i dozzinanti, i conviventi e gli estranei) anche se temporaneamente assenti il giorno del censimento.

Nel Censimento 1931 si sono considerati *temporaneamente assenti* coloro che alla data del censimento non si trovavano nel Comune dove avevano la loro dimora abituale, ma dei quali si presumeva il ritorno entro l'anno 1931, o, in casi speciali, anche dopo (militari di leva, bambini a balia, studenti, ecc.) (cfr. Vol. I « Relazione preliminare » pag. 180).

**10. Condizione sociale del capo famiglia.** — (Tavv. V, VI e XIV). — La condizione sociale del capo famiglia corrisponde alla sua professione (o condizione) o alla sua posizione nella professione, quale è stata indicata nelle colonne 15 e 16 del foglio di censimento (vedasi citata « Relazione preliminare » pag. 8).

Di regola, per capo famiglia intendosi il censito indicato come tale nel foglio di censimento.

Unicamente agli effetti della classificazione delle famiglie secondo la condizione sociale del capo famiglia, questa regola ha subito due eccezioni:

a) quando il capo famiglia risultava *temporaneamente assente* ed in pari tempo non risultava la *presenza* nè della moglie, nè dei figli (celibi o nubili), è stato fatto riferimento alla condizione sociale del primo censito tra i presenti;

b) quando il capo famiglia od il primo censito di cui sopra, risultavano appartenere ad una delle condizioni non professionali (vedasi il n. 12 di questa avvertenza), eccettuati i pensionati, e nello stesso tempo esisteva nella famiglia un altro membro avente una professione, un mestiere, ecc., la « condizione sociale » della famiglia stessa è stata desunta dalla professione o condizione di questo componente.

Nelle tavole sopra indicate, la condizione sociale del capo famiglia è stata distinta nel modo seguente:

1) *Addetti all'agricoltura:*

a) conducenti terreni propri;  
b) fittavoli;  
c) mezzadri e coloni;  
d) giornalieri ed operai di campagna, fra i quali sono compresi anche i giornalieri addetti all'allevamento del bestiame;

e) altri addetti all'agricoltura, che comprendono gli usufruttuari, utenti, enfiteuti ed utilisti; i direttori tecnici ed impiegati di aziende agricole; i guardiani e guardaboschi privati (custodi delle proprietà); i salariati ed obbligati anche se facenti parte delle maestranze agricole specializzate; gli addetti alla produzione dell'olio (1) e alla condizionatura e conservazione dei foraggi, i raccoglitori di funghi; gli allevatori e gli addetti, salariati ed obbligati, all'allevamento del bestiame; i boscaioli, carbonai e taglialegna, i cacciatori e guardacaccia.

2) *Industriali*  
3) *Commercianti* } Padroni, direttori e capi di azienda.

4) *Artigiani*. — Artigiani indipendenti ed artigiani padroni, compresi i lavoranti a domicilio, esclusi gli addetti alle botteghe artigiane come garzoni.

5) *Operai*. — Operai di tutte le industrie, eccettuate le agricole, compresi i garzoni addetti alle botteghe artigiane.

6) *Personale di servizio e di fatica*. — Domestici di ogni specie, portieri, autisti, cocchieri e stallieri privati; garzoni di negozio e di esercizi pubblici, personale subalterno di uffici pubblici e privati; personale di servizio e di fatica dipendente da professionisti e da artisti.

7) *Forze armate*. — Militari di carriera, esclusi gli Ufficiali: R. Esercito, Reali Carabinieri, R. Guardia di Finanza, R. Marina, R. Aeronautica, M. V. S. N. (in servizio permanente); Corpi organizzati al servizio dello Stato (guardie carcerarie, Pubblica Sicurezza, ecc.); Corpi organizzati al servizio delle Provincie e dei Comuni.

8) *Ufficiali*. — Ufficiali di carriera delle forze armate di cui al precedente n. 7.

9) *Impiegati*. — Impiegati di uffici pubblici e di aziende private.

10) *Culto, professioni ed arti liberali*.

11) *Proprietari e benestanti*.

12) *Condizioni non professionali*. — Pensionati di amministrazioni pubbliche e private; pensionati di guerra; donne attendenti a casa; invalidi; ricoverati; detenuti; mendicanti; prostitute; persone senza professione. In questa voce sono inoltre compresi coloro per i quali è rimasta *ignota* la professione o la condizione.

**11. Convivenze** (Tav. VII). — Per « convivenza » intendesi l'insieme di più persone che, pur non avendo vincoli di parentela o di affinità, fanno vita comune o per scopi religiosi, militari, di istruzione, di lavoro, ecc., o per esigenze di alloggio, di cura e simili.

**12. Altre specie di convivenze** (Tav. VII, n. 12). — Comprendono le case di prostituzione, le camerate e baracche di operai o di giornalieri di campagna, le caserme di pompieri, ecc.

**13. Età** (Tavv. VIII, IX, X, XI, XIII e XVII). — L'età in anni compiuti va intesa come segue:

Anni 0: dalla nascita fino 364 giorni (compiuti);

» 1: dal 365° giorno (compiuto fino ad anni 1 e 364 giorni (compiuti);

» 2: dal 2° anno (compiuto) fino ad anni 2 e 364 giorni (compiuti);

» fino a 4: dalla nascita fino ad anni 4 e 364 giorni (compiuti);

» 5-9: dal 5° anno (compiuto) fino ad anni 9 e 364 giorni (compiuti);

» 65-∞: dal 65° anno (compiuto) in poi.

(1) Limitatamente ai casi nei quali non meno del 55 % del prodotto lavorato provenga da terreni di proprietà dell'agricoltore. Negli altri casi gli addetti alla produzione dell'olio sono compresi nelle voci 2 (industriali) e 5 (operai).

L'indicazione degli anni di età e dei gruppi di età usata nelle citate tavole, anche se con formulazione diversa, consente l'eventuale confronto col Censimento 1921. Ad esempio:

- « fino ad 1 » del 1921 (Tav. XIV dei Volumi compartimentali) corrisponde all'età 0 del 1931;
- « 1-2 » del 1921 corrisponde all'età 1 del 1931;
- il gruppo di età « fino a 15 anni » del 1921 (Tav. XV dei Volumi compartimentali) corrisponde al gruppo « fino a 14 anni » del 1931;
- il gruppo « 16 a 65 » del 1921 corrisponde al gruppo « 15 a 64 » del 1931;
- il gruppo « 66 e oltre » del 1921 corrisponde al gruppo « 65-ω » del 1931;

**14. Luogo di nascita** (Tavv. X e XI). — Per « luogo di nascita » intendesi il Comune di nascita, secondo le circoscrizioni comunali esistenti al 21 aprile 1931-IX.

**15. Classificazione professionale** (Tavv. XII e XIII).

1) Per le voci professionali comprese in ciascuna delle classi, indicate alla col. 2, si confronti il Volume « Classificazione e nomenclatura professionale », riprodotto nella citata « relazione preliminare » a pag. 317 e seguenti.

2) Le cifre segnate in corsivo sotto i totali di ciascuna classe (Tav. XII) indicano il numero complessivo di coloro che si trovavano temporaneamente nelle convivenze sottoindicate, distinti secondo la professione o la condizione che avevano prima di entrare nelle convivenze stesse:

- a) istituti di cura (ospedali, case di cura), manicomi, istituti di assistenza non militari (ospizi e ricoveri di mendicità);
- b) stabilimenti carcerari non militari (carceri giudiziarie, case di arresto, case di reclusione, ergastoli, stabilimenti di pena speciali);
- c) convivenze militari (per i soli militari di leva).

Deducendo le cifre in corsivo suddette dal numero dei censiti nelle singole classi (cifre in carattere tondo), si ottiene il numero di coloro che alla data del censimento *esercitavano effettivamente la professione indicata*. Quest'ultimo numero — e solo questo — è confrontabile con gli analoghi dati del Censimento 1921.

Per i confronti col Censimento 1921, vedasi la tavola di ragguaglio in fondo alle presenti avvertenze.

3) *Posizione nella professione*. — Per il significato esatto delle cinque posizioni nella professione, usate per l'Industria, i Trasporti ed il Commercio (col. 3 delle Tavole XII e XIII) vedasi la citata « Relazione preliminare » a pag. 10.

Le posizioni nelle quali non è risultato alcun censito sono state omesse.

4) *Familiari coadiuvanti* (Tav. XIII). — Data la grande importanza che assume, in tutte le aziende a tipo familiare, la categoria dei familiari coadiuvanti — cioè di coloro che coadiuvano un parente nello svolgimento di un'attività professionale (vedasi « Relazione preliminare » a pag. 10) — il numero dei suddetti è indicato a parte e segnato in corsivo sotto i totali di ciascuna classe.

5) *Disoccupazione* (Tav. XII - colonne nn. 16, 17, e 18). — Per il preciso significato di « *disoccupato* » vedasi la citata « Relazione preliminare » a pag. 12.

6) Per uno studio completo sul lavoro giovanile si è indicato a parte, nella Tav. XIII (colonne 35 e 36), il gruppo di età 6-9 anni.

**16. Religione** (Tav. XIV). — Per il significato e la portata della domanda sulla « Religione » nel VII Censimento, vedasi la citata « Relazione preliminare » a pag. 12.

**17. Stranieri** (Tav. XV). — Sono considerati « stranieri » tutti i censiti non aventi cittadinanza italiana, dovunque nati.

**18. Alfabetismo** (Tav. XVI). — Nei dati esposti sono compresi i censiti che sapevano leggere di *età ignota*. La tavola non è quindi perfettamente confrontabile con la Tav. XX dei Volumi compartimentali del Censimento 1921, nella quale detti censiti non sono, invece, compresi.

**19. Categorie professionali** (Tav. XVII). — Le categorie professionali corrispondono alle classi professionali (vedi punto 15) opportunamente riepilogate.

**TAVOLA DI RAGGUAGLIO  
TRA LE CLASSI PROFESSIONALI DEI CENSIMENTI 1931 E 1921.**

VII Censimento	VI Censimento	VII Censimento	VI Censimento	VII Censimento	VI Censimento	VII Censimento	VI Censimento	
I	I	15	12	29	24	43	34-35	
2		16	13	30		44	36	
3		17	14	31		26	45	37
4		18	15	32		27	46	38
5	2	19	16	33	28	47	39	
6	3	20	17	34 <sup>(1)</sup>	29	48	40	
7	4	21	18	35	30	49	41	
8	5	22	19	36		50	42	
9	6	23	20	37		51	43	
10	7	24	21	38		52	44	
11	8	25	22	39	32	53	45	
12	9	26	23	40		54	46	
13	10	27 <sup>(1)</sup>	29	41		31	55	47
14	11	28	25	42		33	56	48

(1) Le classi 27 e 34 riunite, danno il complessivo ammontare della classe 29 del Censimento 1921.

TAVOLA I.

**Famiglie (\*) secondo**

Numero d'ordine	CIRCOSCRIZIONI (*)	IN COMPLESSO	FAMIGLIE								
			1	2	3	4	5	6	7	8	
			4	5	6	7	8	9	10	11	
	<b>COMUNI</b>										<b>Numero delle</b>
1	GROSSETO (a) (b) .....	5.257	529	694	987	987	723	484	323	174	
	<b>ZONE E REGIONI AGRARIE (*)</b>										
2	XV - Media montagna di Santa Fiora .....	7.948	570	1.807	1.585	1.450	1.105	652	338	160	
3	XVI - Bassa montagna grossetana .....	6.948	471	1.152	1.396	1.366	1.002	600	369	234	
	Regione di Montagna...	14.296	1.041	2.459	2.981	2.816	2.107	1.252	702	394	
4	XVII - Alta e media collina di val d'Ombrone .....	5.276	303	751	1.008	1.006	753	505	327	211	
5	XVIII - Alta e media collina mineraria .....	9.472	451	1.313	1.891	1.918	1.458	953	546	351	
6	XIX - Alta e media collina litoranea .....	2.852	257	574	566	547	384	260	135	75	
	Regione di Collina...	17.600	1.011	2.638	3.460	3.471	2.595	1.718	1.008	637	
7	XX - Piano e piano-colle della Maremma grossetana .....	8.655	927	1.200	1.642	1.628	1.202	780	493	263	
	Regione di Pianura...	8.655	927	1.200	1.642	1.628	1.202	780	493	263	
	Provincia...	40.551	2.979	6.297	8.083	7.915	5.904	3.750	2.203	1.294	
	<b>COMUNI</b>										<b>Numero dei</b>
1	GROSSETO (a) (b) .....	22.946	529	1.388	2.961	3.948	3.615	2.904	2.261	1.392	
	<b>ZONE E REGIONI AGRARIE (*)</b>										
2	XV - Media montagna di Santa Fiora .....	28.729	570	2.614	4.755	5.800	5.525	3.912	2.331	1.280	
3	XVI - Bassa montagna grossetana .....	29.400	471	2.304	4.188	5.464	5.010	3.600	2.588	1.872	
	Regione di Montagna...	58.129	1.041	4.918	8.943	11.264	10.535	7.512	4.914	3.152	
4	XVII - Alta e media collina di val d'Ombrone .....	24.363	303	1.502	3.009	4.024	3.765	3.090	2.289	1.688	
5	XVIII - Alta e media collina mineraria .....	42.588	451	2.626	5.673	7.672	7.290	5.718	3.822	2.808	
6	XIX - Alta e media collina litoranea .....	10.827	257	1.148	1.698	2.188	1.920	1.560	945	600	
	Regione di Collina...	77.778	1.011	5.276	10.380	13.884	12.975	10.308	7.056	5.096	
7	XX - Piano e piano-colle della Maremma grossetana .....	36.687	927	2.400	4.926	6.512	6.010	4.680	3.451	2.104	
	Regione di Pianura...	36.687	927	2.400	4.926	6.512	6.010	4.680	3.451	2.104	
	Provincia...	172.594	2.979	12.594	24.249	31.660	29.520	22.500	15.421	10.352	

(\*) Vedansi avvertenze nn. 1, 2 e 4 a pagg. 3 e 4.

(a) Comune capoluogo di ex Circondario. - (b) Comune con un centro di almeno 10.000 abitanti.

(1) Non esistono famiglie con 25, 27 e 28 membri.

**il numero dei membri.**

**COMPOSTE DI MEMBRI**

9	10	11	12	13	14	15	16	17	18	19	20	21	22	23	24	26	'29 (1)	Numero d'ordine
13	13	14	15	16	17	18	19	20	21	22	23	24	25	26	27	28	29	

**famiglie**

120	65	53	35	29	18	21	4	4	2	2	1	—	1	1	—	—	—	1
65	60	26	14	10	4	1	3	2	—	—	1	—	—	—	—	—	—	2
113	102	50	36	18	9	8	9	5	3	1	—	—	—	1	—	1	2	3
178	162	76	50	28	13	9	12	7	3	1	1	—	—	1	—	1	2	
122	79	63	45	41	17	15	10	10	4	3	3	1	—	2	1	1	—	4
206	118	85	60	30	29	20	20	9	7	—	4	2	1	—	—	—	—	5
36	13	3	2	—	—	—	—	—	—	—	—	—	—	—	—	—	—	6
364	210	151	107	71	46	35	30	19	11	3	7	3	1	2	1	1	—	
180	107	86	45	37	21	22	8	5	3	2	1	—	1	1	—	1	—	7
180	107	86	45	37	21	22	8	5	3	2	1	—	1	1	—	1	—	
722	479	313	202	136	80	66	50	31	17	6	9	3	2	4	1	3	2	

**componenti**

1.080	650	583	420	377	252	315	64	68	36	38	20	—	22	23	—	—	—	1
585	600	286	168	130	56	15	48	34	—	—	20	—	—	—	—	—	—	2
1.017	1.020	550	432	234	126	120	144	85	54	19	—	—	—	23	—	26	58	3
1.602	1.620	836	600	364	182	135	192	119	54	19	20	—	—	23	—	26	58	
1.098	790	693	540	533	238	225	160	170	72	57	60	21	—	46	24	26	—	4
1.854	1.180	935	720	390	406	300	320	153	126	—	80	42	22	—	—	—	—	5
324	130	33	24	—	—	—	—	—	—	—	—	—	—	—	—	—	—	6
3.276	2.100	1.661	1.284	923	644	525	480	323	198	57	140	63	22	46	24	26	—	
1.620	1.070	946	540	481	294	330	128	85	54	38	20	—	22	23	—	26	—	7
1.620	1.070	946	540	481	294	330	128	85	54	38	20	—	22	23	—	26	—	
6.498	4.790	3.443	2.424	1.768	1.120	990	800	527	306	114	180	63	44	92	24	78	58	

TAVOLA II.

**Famiglie (\*) secondo il tipo (\*) e la composizione.**

CIRCOSCRIZIONI (*)	FAMIGLIE																		
	IN COMPLESSO	DI PARENTI ED AFFINI										TOTALE	irregolari (*)	di cui				DI SOLI ESTRANEI (*)	DI UN SOLO MEMBRO
		soli parenti ed affini (*)	con								regolari (*)								
			domestici	garzoni	dozzinanti, convi-venti ed estranei	domestici e garzoni	domestici, convi-venti, dozzinanti ed estranei	garzoni, convi-venti, dozzinanti ed estranei	domestici, garzoni, convi-venti, dozzinanti ed estranei	TOTALE	di cui composte di								
											soli ascen-identi e discendenti			soli genitori e figli	soli parenti ed affini				
1	2	3	4	5	6	7	8	9	10	11	12	13	14	15	16	17	18		
<b>Numero delle famiglie</b>																			
<b>COMUNI</b>																			
GROSSETO (a) .....	5.257	3.984	281	123	270	19	33	7	2	4.728	158	4.570	153	2.635	1.782	—	520		
<b>ZONE E REGIONI AGRARIE (*)</b>																			
XV - Media montagna di Santa Flora .....	7.348	6.409	92	83	164	6	13	10	1	6.778	136	6.642	262	3.876	2.504	—	570		
XVI - Bassa montagna grossetana .....	6.948	5.947	114	177	201	11	15	12	—	6.477	171	6.306	234	3.541	2.531	—	471		
Regione di Montagna...	14.296	12.356	206	260	365	17	28	22	1	13.255	307	12.948	496	7.417	5.035	—	1.041		
XVII - Alta e media collina di Val d'Ombrone .....	5.276	4.509	71	186	171	4	6	24	2	4.973	138	4.835	214	2.495	2.126	—	308		
XVIII - Alta e media collina mine-raria .....	9.472	8.411	131	162	281	6	14	13	2	9.020	280	8.731	358	4.808	3.565	1	451		
XIX - Alta e media collina litora-nea .....	2.852	2.520	17	12	42	—	4	—	—	2.595	37	2.558	60	1.715	783	—	257		
Regione di Collina...	17.600	15.440	219	360	494	10	24	37	4	16.588	464	16.124	632	9.018	6.474	1	1.011		
XX - Piano e piano-colle della Maremma grossetana .....	8.655	6.655	365	238	378	34	39	15	4	7.728	280	7.448	246	4.406	2.796	—	927		
Regione di Pianura...	8.655	6.655	365	238	378	34	39	15	4	7.728	280	7.448	246	4.406	2.796	—	927		
Provincia...	40.551	34.451	790	858	1.237	61	91	74	9	37.571	1.051	36.520	1.374	20.841	14.305	1	2.979		
<b>Numero dei componenti</b>																			
<b>COMUNI</b>																			
GROSSETO (a) .....	22.946	18.226	1.319	978	1.491	150	183	58	12	22.417	685	21.732	870	11.639	9.223	—	529		
<b>ZONE E REGIONI AGRARIE (*)</b>																			
XV - Media montagna di Santa Flora .....	28.729	26.130	428	604	822	31	72	65	7	28.159	570	27.589	1.386	15.887	10.316	—	570		
XVI - Bassa montagna grossetana .....	29.400	25.781	489	1.317	1.067	73	70	132	—	28.929	712	28.217	1.298	14.910	12.009	—	471		
Regione di Montagna...	58.129	51.911	917	1.921	1.889	104	142	197	7	57.088	1.282	55.806	2.684	30.797	22.325	—	1.041		
XVII - Alta e media collina di Val d'Ombrone .....	24.363	20.940	323	1.540	987	23	30	198	19	24.060	662	23.398	1.177	10.588	11.633	—	308		
XVIII - Alta e media collina mine-raria .....	42.588	38.546	594	1.236	1.505	42	78	118	15	42.134	1.365	40.769	1.935	20.654	18.180	3	451		
XIX - Alta e media collina litora-nea .....	10.827	10.229	68	70	185	—	18	—	—	10.570	161	10.409	333	7.312	2.764	—	257		
Regione di Collina...	77.778	69.715	985	2.846	2.677	65	126	316	34	76.764	2.188	74.576	3.445	38.554	32.577	3	1.011		
XX - Piano e piano-colle della Maremma grossetana .....	36.687	29.650	1.683	1.798	1.980	263	212	143	31	35.760	1.192	34.568	1.404	19.416	13.748	—	927		
Regione di Pianura...	36.687	29.650	1.683	1.798	1.980	263	212	143	31	35.760	1.192	34.568	1.404	19.416	13.748	—	927		
Provincia...	172.594	151.276	3.585	6.565	6.546	432	490	656	72	169.612	4.662	164.950	7.533	88.767	68.650	3	2.979		

(\*) Vedansi avvertenze nn. 1, 2, 4, 5, 6, 7 e 8 a pagg. 3 e 4.  
(a) Comune capoluogo di ex Circondario.



TAVOLA III.

**Famiglie (\*) secondo il tipo (\*), la composizione ed il numero dei membri.**

PROVINCIA

NUMERO DEI MEMBRI	FAMIGLIE																		
	IN COMPLESSO	DI PARENTI ED AFFINI										irregolari (*)	di cui					DI SOLI ESTRANEI (*)	DI UN SOLO MEMBRO
		soli parenti ed affini (*)	con							TOTALE	regolari (*)								
			domestici	garzoni	dozzinanti, convi-venti ed estranei	domestici e garzoni	domestici, conviventi, dozzinanti ed estranei	garzoni, convi-venti, dozzinanti ed estranei	domestici, garzoni, convi-venti, dozzinanti ed estranei		TOTALE		di cui composte di						
													soli ascen- denti e discendenti	soli genitori e figli	soli parenti ed affini				
1	2	3	4	5	6	7	8	9	10	11	12	13	14	15	16	17	18		
<b>Numero delle famiglie</b>																			
1	2.979	—	—	—	—	—	—	—	—	—	—	—	—	—	—	—	2.979		
2	6.297	6.101	109	12	75	—	—	—	—	6.297	231	6.066	—	1.242	4.824	—	—		
3	8.083	7.641	137	45	238	4	15	2	—	8.082	184	7.898	42	6.397	1.459	1	—		
4	7.915	7.397	190	69	234	4	15	5	1	7.915	191	7.724	374	5.824	1.526	—	—		
5	5.904	5.373	146	105	239	12	24	5	—	5.904	179	5.725	402	3.610	1.713	—	—		
6	3.750	3.359	97	100	157	8	18	11	—	3.750	114	3.636	262	1.979	1.395	—	—		
7	2.203	1.865	63	123	118	11	11	9	3	2.203	63	2.140	143	975	1.022	—	—		
8	1.294	1.073	24	117	61	6	3	8	2	1.294	28	1.266	90	481	695	—	—		
9	722	564	9	80	50	5	4	9	1	722	26	696	26	197	473	—	—		
10	479	384	8	59	18	5	1	3	1	479	11	468	17	87	364	—	—		
11	313	243	2	43	14	2	—	9	—	313	10	303	13	37	253	—	—		
12	202	141	3	44	9	—	—	4	1	202	5	197	4	8	185	—	—		
13	136	108	—	20	3	3	—	2	—	136	5	131	1	3	127	—	—		
14	80	62	—	11	5	—	—	2	—	80	1	79	—	1	78	—	—		
15	66	49	1	10	4	1	—	1	—	66	2	64	—	—	64	—	—		
16	50	33	—	13	3	—	—	1	—	50	—	50	—	—	50	—	—		
17	31	22	1	4	3	—	—	1	—	31	1	30	—	—	30	—	—		
18	17	14	—	1	2	—	—	—	—	17	—	17	—	—	17	—	—		
19	6	5	—	1	—	—	—	—	—	6	—	6	—	—	6	—	—		
20	9	7	—	1	1	—	—	—	—	9	—	9	—	—	9	—	—		
21	3	3	—	—	—	—	—	—	—	3	—	3	—	—	3	—	—		
22	2	2	—	—	—	—	—	—	—	2	—	2	—	—	2	—	—		
23	4	3	—	—	—	—	—	1	—	4	—	4	—	—	4	—	—		
24	1	—	—	—	1	—	—	—	—	1	—	1	—	—	1	—	—		
26	3	2	—	—	1	—	—	—	—	3	—	3	—	—	3	—	—		
29	2	—	—	—	1	—	—	1	—	2	—	2	—	—	2	—	—		
<b>Totale...</b>	<b>40.551</b>	<b>34.451</b>	<b>790</b>	<b>858</b>	<b>1.237</b>	<b>61</b>	<b>91</b>	<b>74</b>	<b>9</b>	<b>37.571</b>	<b>1.051</b>	<b>36.520</b>	<b>1.874</b>	<b>20.841</b>	<b>14.305</b>	<b>1</b>	<b>2.979</b>		
<b>Numero dei componenti</b>																			
1	2.979	—	—	—	—	—	—	—	—	—	—	—	—	—	—	—	2.979		
2	12.594	12.202	218	24	150	—	—	—	—	12.594	462	12.132	—	2.484	9.648	—	—		
3	24.249	22.923	411	135	714	12	45	6	—	24.246	552	23.694	126	19.191	4.377	3	—		
4	31.660	29.588	760	276	936	16	60	20	4	31.660	764	30.896	1.496	23.296	6.104	—	—		
5	29.520	26.865	730	525	1.195	60	120	25	—	29.520	895	28.625	2.010	18.050	8.565	—	—		
6	22.500	20.154	582	600	942	48	108	66	—	22.500	684	21.816	1.572	11.874	8.370	—	—		
7	15.421	13.055	441	861	826	77	77	63	21	15.421	441	14.980	1.001	6.825	7.154	—	—		
8	10.352	8.584	192	936	488	48	24	64	16	10.352	224	10.128	720	3.848	5.560	—	—		
9	6.498	5.076	81	720	450	45	36	81	9	6.498	234	6.264	234	1.773	4.257	—	—		
10	4.790	3.840	80	590	180	50	10	30	10	4.790	110	4.680	170	870	3.640	—	—		
11	3.443	2.673	22	473	154	22	—	99	—	3.443	110	3.333	143	407	2.783	—	—		
12	2.424	1.692	36	528	108	—	—	48	12	2.424	60	2.364	48	96	2.220	—	—		
13	1.768	1.404	—	260	39	39	—	26	—	1.768	65	1.703	13	39	1.651	—	—		
14	1.120	868	—	154	70	—	—	28	—	1.120	14	1.106	—	14	1.092	—	—		
15	990	735	15	150	60	15	—	15	—	990	30	960	—	—	960	—	—		
16	800	528	—	208	48	—	—	16	—	800	—	800	—	—	800	—	—		
17	527	374	17	68	51	—	—	17	—	527	17	510	—	—	510	—	—		
18	306	252	—	18	36	—	—	—	—	306	—	306	—	—	306	—	—		
19	114	95	—	19	—	—	—	—	—	114	—	114	—	—	114	—	—		
20	180	140	—	20	20	—	—	—	—	180	—	180	—	—	180	—	—		
21	63	63	—	—	—	—	—	—	—	63	—	63	—	—	63	—	—		
22	44	44	—	—	—	—	—	—	—	44	—	44	—	—	44	—	—		
23	92	69	—	—	—	—	—	—	—	92	—	92	—	—	92	—	—		
24	24	—	—	—	24	—	—	—	—	24	—	24	—	—	24	—	—		
26	78	52	—	—	26	—	—	—	—	78	—	78	—	—	78	—	—		
29	58	—	—	—	29	—	—	—	—	58	—	58	—	—	58	—	—		
<b>Totale...</b>	<b>172.594</b>	<b>151.276</b>	<b>3.585</b>	<b>6.565</b>	<b>6.548</b>	<b>432</b>	<b>480</b>	<b>656</b>	<b>72</b>	<b>169.612</b>	<b>4.662</b>	<b>164.950</b>	<b>7.533</b>	<b>88.767</b>	<b>68.650</b>	<b>3</b>	<b>2.979</b>		

(\*) Vedansi avvertenze nn. 4, 5, 6, 7 e 8 a pag. 4.

TAVOLA IV.

Famiglie naturali (\*) secondo

Numero d'ordine	CIRCOSCRIZIONI (*)	FAMIGLIE		FAMIGLIE							
		Numero	di cui era a capo una femmina	1	2	3	4	5	6	7	8
				5	6	7	8	9	10	11	12
1	2	3	4	5	6	7	8	9	10	11	12
<b>Numero delle</b>											
<b>COMUNI</b>											
1	Complesso dei Comuni fino a 9.999 abitanti.....	24.259	2.363	1.487	3.685	4.594	4.784	3.708	2.455	1.455	821
2	Complesso dei Comuni da 10.000 a 49.999 abitanti.....	16.292	1.434	1.295	2.271	3.131	3.248	2.378	1.539	918	585
<b>ZONE E REGIONI AGRARIE (*)</b>											
3	XV - Media montagna di Santa Fiora .....	7.348	755	470	1.182	1.479	1.474	1.166	755	402	190
4	XVI - Bassa montagna grossetana .....	6.948	703	460	1.102	1.330	1.380	1.047	630	381	252
	Regione di Montagna...	14.296	1.458	930	2.284	2.809	2.854	2.213	1.385	783	442
5	XVII - Alta e media collina di Val d'Ombrone .....	5.276	372	301	689	965	1.012	769	536	362	222
6	XVIII - Alta e media collina mineraria .....	9.472	750	462	1.259	1.851	1.930	1.461	981	577	363
7	XIX - Alta e media collina litoranea .....	2.852	367	176	525	478	573	439	308	173	89
	Regione di Collina...	17.600	1.489	939	2.473	3.294	3.515	2.669	1.825	1.112	674
8	XX - Piano e piano-colle della Maremma grossetana	8.655	850	913	1.199	1.622	1.663	1.204	784	478	290
	Regione di Pianura...	8.655	850	913	1.199	1.622	1.663	1.204	784	478	290
	Provincia...	40.551	3.797	2.782	5.956	7.725	8.032	6.086	3.994	2.373	1.406
<b>Numero dei</b>											
<b>COMUNI</b>											
1	Complesso dei Comuni fino a 9.999 abitanti.....	105.491	6.484	1.487	7.370	13.782	19.136	18.540	14.730	10.185	6.568
2	Complesso dei Comuni da 10.000 a 49.999 abitanti.....	70.673	4.082	1.295	4.542	9.393	12.992	11.890	9.234	6.426	4.680
<b>ZONE E REGIONI AGRARIE (*)</b>											
3	XV - Media montagna di Santa Fiora .....	30.201	2.020	470	2.364	4.437	5.896	5.830	4.530	2.814	1.520
4	XVI - Bassa montagna grossetana .....	29.824	1.849	460	2.204	3.990	5.520	5.235	3.780	2.667	2.016
	Regione di Montagna...	60.025	3.869	930	4.568	8.427	11.416	11.065	8.310	5.481	3.536
5	XVII - Alta e media collina di Val d'Ombrone .....	24.746	1.022	301	1.378	2.895	4.048	3.845	3.216	2.534	1.776
6	XVIII - Alta e media collina mineraria .....	42.863	2.161	462	2.518	5.553	7.720	7.305	5.886	4.039	2.904
7	XIX - Alta e media collina litoranea .....	11.793	1.024	176	1.060	1.434	2.292	2.195	1.848	1.211	712
	Regione di Collina...	79.402	4.207	939	4.946	9.882	14.060	13.345	10.950	7.784	5.392
8	XX - Piano e piano-colle della Maremma grossetana	36.737	2.490	913	2.398	4.866	6.652	6.020	4.704	3.346	2.320
	Regione di Pianura...	36.737	2.490	913	2.398	4.866	6.652	6.020	4.704	3.346	2.320
	Provincia...	176.164	10.566	2.782	11.912	23.175	32.128	30.430	23.964	16.611	11.248

(\*) Vedansi avvertenze nn. 1, 2 e 9 a pagg. 3 e 4.

(1) Non esistono famiglie con 25 membri.

**il numero dei membri.**

**NATURALI COMPOSTE DI MEMBRI**

9	10	11	12	13	14	15	16	17	18	19	20	21	22	23	24	26 (1)	Numero d'ordine
13	14	15	16	17	18	19	20	21	22	23	24	25	26	27	28	29	30
451	312	192	110	68	39	35	20	20	8	5	2	1	3	1	—	3	1
314	199	125	92	66	42	37	18	11	10	3	4	2	2	1	1	—	2
100	67	28	16	10	4	1	2	1	—	—	1	—	—	—	—	—	3
122	93	57	35	18	13	8	8	7	2	2	1	—	—	—	—	—	4
222	160	85	51	28	17	9	10	8	2	2	2	—	—	—	—	—	—
119	99	61	40	34	15	22	8	7	4	4	—	1	2	1	1	2	5
213	116	78	58	37	25	20	15	12	7	1	3	1	2	—	—	—	6
55	19	14	3	—	—	—	—	—	—	—	—	—	—	—	—	—	7
387	234	153	101	71	40	42	23	19	11	5	3	2	4	1	1	2	—
156	117	79	50	35	24	21	5	4	5	1	1	1	1	1	—	1	8
156	117	79	50	35	24	21	5	4	5	1	1	1	1	1	—	1	—
765	511	317	202	134	81	72	38	31	18	8	6	3	5	2	1	3	—

**famiglie**

**componenti**

4.059	3.120	2.112	1.320	884	546	525	320	340	144	95	40	21	66	23	—	78	1
2.826	1.990	1.375	1.104	858	588	555	288	187	180	57	80	42	44	23	24	—	2
900	670	308	192	130	56	15	32	17	—	—	20	—	—	—	—	—	3
1.098	980	627	420	234	182	120	128	119	36	38	20	—	—	—	—	—	4
1.998	1.600	935	612	364	238	135	160	136	36	38	40	—	—	—	—	—	—
1.071	900	671	480	442	210	330	128	119	72	76	—	21	44	23	24	52	5
1.917	1.160	858	696	481	350	300	240	204	126	19	60	21	44	—	—	—	6
495	190	154	36	—	—	—	—	—	—	—	—	—	—	—	—	—	7
3.433	2.340	1.683	1.212	923	560	630	368	323	198	95	60	42	88	23	24	52	—
1.404	1.170	869	600	455	336	315	80	68	90	19	20	21	22	23	—	26	8
1.404	1.170	869	600	455	336	315	80	68	90	19	20	21	22	23	—	26	—
6.885	5.110	3.487	2.424	1.742	1.134	1.080	698	527	324	152	120	63	110	46	24	78	—

TAVOLA V.

**Famiglie naturali (\*) secondo la**

Numero d'ordine	CIRCOSCRIZIONI (*)	IN COMPLESSO	CONDIZIONE					TOTALE
			ADDETTI ALL'AGRICOLTURA					
			conducenti terreni propri	fittavoli	mezzadri e coloni	giornalieri ed operai di campagna	altri addetti all'agricoltura	
1	2	3	4	5	6	7	8	9
<b>Numero delle</b>								
<b>COMUNI</b>								
1	Complesso dei Comuni fino a 9.999 abitanti .....	24.259	5.189	268	3.250	4.444	1.248	14.394
2	Complesso dei Comuni da 10.000 a 49.999 abitanti .....	16.292	1.116	226	1.841	1.879	1.179	6.241
<b>ZONE E REGIONI AGRARIE (*)</b>								
3	XV - Media montagna di Santa Fiora .....	7.348	1.616	41	691	1.516	388	4.252
4	XVI - Bassa montagna grossetana .....	6.948	2.005	143	1.298	1.340	323	5.104
	Regione di Montagna ...	14.296	3.621	184	1.984	2.856	711	9.356
5	XVII - Alta e media collina di Val d'Ombrone .....	5.276	1.104	136	1.000	1.046	379	3.665
6	XVIII - Alta e media collina mineraria .....	9.472	758	92	1.190	825	711	3.576
7	XIX - Alta e media collina litoranea .....	2.852	559	13	44	183	31	890
	Regione di Collina ...	17.600	2.421	241	2.234	2.054	1.121	8.071
8	XX - Piano e piano-colle della Maremma grossetana ....	8.655	268	64	873	1.413	595	3.208
	Regione di Pianura ...	8.655	268	64	873	1.413	595	3.208
	Provincia ...	40.551	6.305	489	5.091	6.323	2.427	20.635
<b>Numero dei</b>								
<b>COMUNI</b>								
1	Complesso dei Comuni fino a 9.999 abitanti .....	105.491	22.560	1.178	21.725	17.794	4.957	68.214
2	Complesso dei Comuni da 10.000 a 49.999 abitanti .....	70.673	5.266	1.214	13.496	7.354	4.652	31.982
<b>ZONE E REGIONI AGRARIE (*)</b>								
3	XV - Media montagna di Santa Fiora .....	30.201	6.945	203	4.097	5.874	1.665	18.784
4	XVI - Bassa montagna grossetana .....	29.824	8.596	613	7.916	5.243	1.197	23.565
	Regione di Montagna ...	60.025	15.541	816	12.013	11.117	2.862	42.349
5	XVII - Alta e media collina di Val d'Ombrone .....	24.746	4.911	581	7.451	4.204	1.491	18.688
6	XVIII - Alta e media collina mineraria .....	42.863	3.656	611	8.745	3.472	2.952	19.436
7	XIX - Alta e media collina litoranea .....	11.793	2.358	59	268	784	118	3.587
	Regione di Collina ...	79.402	10.925	1.251	16.464	8.460	4.561	41.661
8	XX - Piano e piano-colle della Maremma grossetana ....	36.737	1.360	325	6.744	5.571	2.186	16.186
	Regione di Pianura ...	36.737	1.360	325	6.744	5.571	2.186	16.186
	Provincia ...	176.164	27.826	2.392	35.221	25.148	9.609	100.196

(\*) Vedansi avvertenze nn. 1, 2, 9 e 10 a pagg. 3 e 4.  
 (1) Esclusi gli Ufficiali ed i militari di leva.

**condizione sociale del capo famiglia (\*).**

**SOCIALE DEL CAPO FAMIGLIA**

INDUSTRIALI	COM-MERCANTI	ARTIGIANI	OPERAI	PERSONALE DI SERVIZIO E DI FATICA	FORZE ARMATE (1)	UFFICIALI	IMPIEGATI	CULTO PROFESSIONI ED ARTI LIBERALI	PROPRIETARI E BENESTANTI	CONDIZIONI NON PROFESSIONALI	Numero d'ordine
10	11	12	13	14	15	16	17	18	19	20	21

**famiglie**

867	910	870	4.231	320	85	7	433	304	162	1.676	1
624	785	587	5.180	437	118	34	967	297	91	981	2
196	326	265	1.351	65	20	2	135	92	35	609	3
160	202	277	369	99	15	1	91	100	63	467	4
356	523	542	1.720	164	35	3	226	192	98	1.076	
140	156	202	639	56	17	—	65	57	32	247	5
371	381	309	3.703	171	40	4	280	118	42	477	6
255	96	68	1.124	53	17	2	57	32	17	301	7
766	633	579	5.466	280	74	6	402	207	91	1.025	
369	534	336	2.225	313	94	32	772	202	64	506	8
369	534	336	2.225	313	94	32	772	202	64	506	
<b>1.491</b>	<b>1.695</b>	<b>1.457</b>	<b>9.411</b>	<b>757</b>	<b>203</b>	<b>41</b>	<b>1.400</b>	<b>601</b>	<b>253</b>	<b>2.607</b>	

**componenti**

3.874	3.693	3.547	17.625	1.320	336	25	1.699	921	465	3.772	1
2.796	3.229	2.380	20.987	1.700	451	106	3.541	921	264	2.316	2
833	1.268	1.075	5.612	253	90	5	499	305	102	1.375	3
675	808	1.100	1.457	398	67	3	354	281	170	946	4
1.508	2.076	2.175	7.069	651	157	8	853	586	272	2.332	
599	671	835	2.669	242	56	—	232	168	103	538	5
1.697	1.600	1.240	15.286	703	162	14	1.071	407	136	1.111	6
1.236	394	277	4.884	229	55	7	240	81	43	760	7
3.532	2.665	2.352	22.839	1.174	273	21	1.543	656	282	2.404	
1.630	2.181	1.400	8.704	1.195	357	102	2.844	600	175	1.363	8
1.630	2.181	1.400	8.704	1.195	357	102	2.844	600	175	1.363	
<b>6.670</b>	<b>6.922</b>	<b>5.927</b>	<b>38.612</b>	<b>3.020</b>	<b>787</b>	<b>131</b>	<b>5.240</b>	<b>1.842</b>	<b>729</b>	<b>6.068</b>	

TAVOLA VI.

Famiglie naturali (\*) secondo il numero dei membri

PRO

Numero d'ordine	CONDIZIONE SOCIALE DEL CAPO FAMIGLIA	IN COMPLESSO	FAMIGLIE								
			1	2	3	4	5	6	7	8	9
1	2	3	4	5	6	7	8	9	10	11	12
			<b>Numero delle</b>								
1	ADDETTI ALL'AGRICOLTURA .....	20.835	853	2.088	3.523	3.867	3.165	2.240	1.444	999	589
	Conducenti terreni propri .....	6.305	198	1.032	1.164	1.290	1.019	675	409	217	116
	Fittavoli .....	489	15	51	74	116	84	45	36	33	8
	Mezzadri e coloni .....	5.091	37	225	410	594	688	671	600	533	356
	Giornalieri ed operai di campagna .....	6.323	386	1.003	1.368	1.370	1.020	628	289	137	71
	Altri addetti all'agricoltura .....	2.427	217	377	507	497	354	221	110	79	38
2	INDUSTRIALI .....	1.491	57	190	264	381	248	182	102	54	25
3	COMMERCANTI .....	1.695	100	238	357	373	296	158	95	45	13
4	ARTIGIANI .....	1.457	81	227	291	343	214	157	74	37	20
5	OPERAI .....	9.411	319	1.289	2.202	2.218	1.563	945	512	201	99
6	PERSONALE DI SERVIZIO E DI FATICA .....	757	70	99	143	182	122	71	38	13	8
7	FORZE ARMATE (esclusi gli Ufficiali ed i militari di leva) .....	203	7	30	51	54	34	15	8	2	1
8	UFFICIALI .....	41	6	10	10	7	5	—	2	1	—
9	IMPIEGATI .....	1.400	115	216	324	326	224	121	42	21	5
10	CULTO, PROFESSIONI ED ARTI LIBERALI .....	601	140	123	136	78	65	34	11	6	2
11	PROPRIETARI E BENESTANTI .....	253	53	81	37	41	24	7	6	3	—
12	CONDIZIONI NON PROFESSIONALI .....	2.607	981	765	387	212	126	64	39	24	3
	<b>Totale...</b>	<b>40.551</b>	<b>2.782</b>	<b>5.956</b>	<b>7.725</b>	<b>8.032</b>	<b>6.086</b>	<b>3.994</b>	<b>2.373</b>	<b>1.406</b>	<b>765</b>
	<i>di cui era a capo una femmina...</i>	<i>3.797</i>	<i>1.077</i>	<i>906</i>	<i>733</i>	<i>513</i>	<i>255</i>	<i>177</i>	<i>67</i>	<i>35</i>	<i>15</i>
			<b>Numero dei</b>								
1	ADDETTI ALL'AGRICOLTURA .....	100.196	853	5.376	10.569	15.468	15.825	13.440	10.108	7.992	5.301
	Conducenti terreni propri .....	27.826	198	2.064	3.492	5.160	5.095	4.050	2.863	1.736	1.044
	Fittavoli .....	2.392	15	102	222	464	420	270	252	264	72
	Mezzadri e coloni .....	35.221	37	450	1.230	2.376	3.440	4.026	4.200	4.264	3.204
	Giornalieri ed operai di campagna .....	25.148	386	2.006	4.104	5.480	5.100	3.768	2.023	1.096	639
	Altri addetti all'agricoltura .....	9.609	217	754	1.521	1.988	1.770	1.326	770	632	342
2	INDUSTRIALI .....	6.670	57	380	792	1.324	1.240	1.092	714	432	225
3	COMMERCANTI .....	6.922	100	476	1.071	1.492	1.480	948	665	380	117
4	ARTIGIANI .....	5.927	81	454	873	1.372	1.070	942	518	296	180
5	OPERAI .....	38.612	319	2.578	6.606	8.872	7.815	5.670	3.584	1.608	891
6	PERSONALE DI SERVIZIO E DI FATICA .....	3.020	70	198	429	728	610	426	266	104	72
7	FORZE ARMATE (esclusi gli Ufficiali ed i militari di leva) .....	787	7	60	153	216	170	90	56	16	9
8	UFFICIALI .....	131	6	20	30	28	25	—	14	8	—
9	IMPIEGATI .....	5.240	115	432	972	1.304	1.120	726	294	168	45
10	CULTO, PROFESSIONI ED ARTI LIBERALI .....	1.842	140	246	408	312	325	204	77	48	18
11	PROPRIETARI E BENESTANTI .....	729	53	162	111	164	120	42	42	24	—
12	CONDIZIONI NON PROFESSIONALI .....	6.088	981	1.580	1.161	848	680	384	273	192	27
	<b>Totale...</b>	<b>176.164</b>	<b>2.782</b>	<b>11.912</b>	<b>23.175</b>	<b>32.128</b>	<b>30.430</b>	<b>23.964</b>	<b>16.611</b>	<b>11.248</b>	<b>6.885</b>
	<i>di cui era a capo una femmina...</i>	<i>10.566</i>	<i>1.077</i>	<i>1.812</i>	<i>2.199</i>	<i>2.052</i>	<i>1.275</i>	<i>1.062</i>	<i>469</i>	<i>280</i>	<i>135</i>

(\*) Vedansi avvertenze nn. 9 e 10 a pag. 4.  
(1) Non esistono famiglie con 25 membri.



TAVOLA VII.

**Convivenze (\*) secondo la specie. - Sesso e qualità dei componenti.**

Numero d'ordine	SPECIE DELLE CONVIVENZE E QUALITÀ DEI COMPONENTI	PROVINCIA				CAPOLUOGO DI PROVINCIA E COMUNI CAPILUOGHI DI EX CIRCONDARI				COMPLESSO DEI RIMANENTI COMUNI			
		N. convivenze	componenti			N. conv.	GROSSETO			N. convivenze	componenti		
			M	F			M	F			M	F	
			4	5	6		8	9	10		12	13	14
1	ALBERGHI, LOCANDE, PENSIONI, AFFITTALETTI.....	95	548	481	67	20	174	157	17	75	374	324	50
	A) personale direttivo e di servizio .....		26	14	12		4	3	1		22	11	11
	B) ospiti .....		522	467	55		170	154	16		352	313	39
2	ISTITUTI DI CURA NON MILITARI (ospedali, case di cura, manicomi) .....	8	397	190	207	1	140	67	73	7	257	123	134
	A) personale direttivo e di servizio .....		42	6	36		15	3	12		27	3	24
	B) malati .....		355	184	171		125	64	61		230	120	110
3	ISTITUTI DI CURA MILITARI (ospedali, case di cura, ma- nicomi) .....	—	—	—	—	—	—	—	—	—	—	—	—
	A) personale direttivo e di servizio .....		—	—	—		—	—	—		—	—	—
	B) malati .....		—	—	—		—	—	—		—	—	—
4	ISTITUTI DI EDUCAZIONE NON RETTI DA RELIGIOSI (colle- gi, convitti, orfanotrofi, case di correzione) ..	—	—	—	—	—	—	—	—	—	—	—	—
	A) personale direttivo e di servizio .....		—	—	—		—	—	—		—	—	—
	B) alunni .....		—	—	—		—	—	—		—	—	—
5	ISTITUTI DI EDUCAZIONE RETTI DA RELIGIOSI (collegi, con- vitti, seminari, orfanotrofi, case di correzione)	26	502	273	229	6	224	133	91	20	278	140	138
	A) personale direttivo e di servizio .....		174	64	110		38	14	24		136	50	86
	B) alunni .....		328	209	119		186	119	67		142	90	52
6	COMUNITÀ RELIGIOSE (esclusi i seminari) .....	8	89	27	62	1	8	8	—	7	81	19	62
	A) personale direttivo e di servizio .....		22	16	6		5	5	—		17	11	6
	B) conviventi .....		67	11	56		3	3	—		64	8	56
7	ISTITUTI DI ASSISTENZA (ospizi, ricoveri di mendicità, brefotrofi, dormitori gratuiti, asili per i senza tetto, sale per emigranti).....	10	144	103	41	1	41	29	12	9	103	74	29
	A) personale direttivo e di servizio .....		22	3	19		5	—	5		17	3	14
	B) ricoverati .....		122	100	22		36	29	7		86	71	15
8	CASERME, POSTI DI GUARDIA, BARACCAMENTI MILITARI, REGIE NAVI.....	76	967	965	2	11	163	163	—	65	804	802	2
	A) personale direttivo e di servizio .....		135	133	2		20	20	—		115	113	2
	B) militari .....		832	832	—		143	143	—		689	689	—
9	NAVI MERCANTILI E BARCHE .....	24	149	148	1	—	—	—	—	24	149	148	1
	A) personale di bordo .....		149	148	1		—	—	—		149	148	1
	B) passeggeri .....		—	—	—		—	—	—		—	—	—
10	STABILIMENTI CARCERARI NON MILITARI (carceri giudizia- rie, case di arresto, case di reclusione, erga- stoli, stabilimenti di pena speciali) .....	5	81	77	4	1	58	55	3	4	23	22	1
	A) personale direttivo e di sorveglianza.....		—	—	—		—	—	—		—	—	—
	B) detenuti .....		81	77	4		58	55	3		23	22	1
11	STABILIMENTI CARCERARI MILITARI (carceri, reclusori, stabilimenti di pena).....	—	—	—	—	—	—	—	—	—	—	—	—
	A) personale direttivo e di sorveglianza.....		—	—	—		—	—	—		—	—	—
	B) detenuti .....		—	—	—		—	—	—		—	—	—
12	ALTRE SPECIE DI CONVIVENZE (*) (camerate, baracche di operai o di giornalieri di campagna, caserme di pompieri, ecc.).....	167	1.520	1.421	99	15	243	234	9	152	1.277	1.187	90
	A) personale direttivo e di servizio .....		92	68	24		15	11	4		77	57	20
	B) conviventi .....		1.428	1.353	75		228	223	5		1.200	1.130	70
	<b>IN COMPLESSO .....</b>	<b>419</b>	<b>4.397</b>	<b>3.685</b>	<b>712</b>	<b>56</b>	<b>1.051</b>	<b>846</b>	<b>205</b>	<b>363</b>	<b>3.346</b>	<b>2.839</b>	<b>507</b>
	A) personale direttivo e di servizio .....		662	452	210		102	56	46		560	396	164
	B) conviventi .....		3.735	3.233	502		949	790	159		2.786	2.443	343

(\*) Vedansi avvertenze nn. 11 e 12 a pag. 5.



TAVOLA VIII.

**Popolazione presente secondo l'età (\*), l'anno di nascita, il sesso e lo stato civile.**

PROVINCIA

Età in anni compiuti (*)	ANNO E DATA DI NASCITA	IN COMPLESSO			STATO CIVILE																		
					Celibi e nubili			Coniugati			Vedovi			Separati legalmente			Divorziati			Ignoto			
		M	F	T	M	F	T	M	F	T	M	F	T	M	F	T	M	F	T	M	F	T	
1	2	3	4	5	6	7	8	9	10	11	12	13	14	15	16	17	18	19	20	21	22	23	
0	1931 dal 1° Genn. al 20 Aprile	1.222	624	598	1.222	624	598	—	—	—	—	—	—	—	—	—	—	—	—	—	—	—	—
	1930 dopo il 20 Aprile .....	2.627	1.304	1.323	2.627	1.304	1.323	—	—	—	—	—	—	—	—	—	—	—	—	—	—	—	—
	<b>TOTALE...</b>	<b>3.849</b>	<b>1.928</b>	<b>1.921</b>	<b>3.849</b>	<b>1.928</b>	<b>1.921</b>	—	—	—	—	—	—	—	—	—	—	—	—	—	—	—	—
1	1930 dal 1° Genn. al 20 Aprile	1.141	572	569	1.141	572	569	—	—	—	—	—	—	—	—	—	—	—	—	—	—	—	—
	1929 dopo il 20 Aprile .....	2.307	1.158	1.149	2.307	1.158	1.149	—	—	—	—	—	—	—	—	—	—	—	—	—	—	—	—
	<b>TOTALE...</b>	<b>3.448</b>	<b>1.730</b>	<b>1.718</b>	<b>3.448</b>	<b>1.730</b>	<b>1.718</b>	—	—	—	—	—	—	—	—	—	—	—	—	—	—	—	—
2	1929 dal 1° Genn. al 20 Aprile	1.036	555	481	1.036	555	481	—	—	—	—	—	—	—	—	—	—	—	—	—	—	—	—
	1928 dopo il 20 Aprile .....	2.373	1.211	1.162	2.373	1.211	1.162	—	—	—	—	—	—	—	—	—	—	—	—	—	—	—	—
	<b>TOTALE...</b>	<b>3.409</b>	<b>1.766</b>	<b>1.643</b>	<b>3.409</b>	<b>1.766</b>	<b>1.643</b>	—	—	—	—	—	—	—	—	—	—	—	—	—	—	—	—
3	1928 dal 1° Genn. al 20 Aprile	1.261	651	610	1.261	651	610	—	—	—	—	—	—	—	—	—	—	—	—	—	—	—	—
	1927 dopo il 20 Aprile .....	2.557	1.289	1.268	2.557	1.289	1.268	—	—	—	—	—	—	—	—	—	—	—	—	—	—	—	—
	<b>TOTALE...</b>	<b>3.818</b>	<b>1.940</b>	<b>1.878</b>	<b>3.818</b>	<b>1.940</b>	<b>1.878</b>	—	—	—	—	—	—	—	—	—	—	—	—	—	—	—	—
4	1927 dal 1° Genn. al 20 Aprile	1.279	661	618	1.279	661	618	—	—	—	—	—	—	—	—	—	—	—	—	—	—	—	—
	1926 dopo il 20 Aprile .....	2.450	1.225	1.225	2.450	1.225	1.225	—	—	—	—	—	—	—	—	—	—	—	—	—	—	—	—
	<b>TOTALE...</b>	<b>3.729</b>	<b>1.886</b>	<b>1.843</b>	<b>3.729</b>	<b>1.886</b>	<b>1.843</b>	—	—	—	—	—	—	—	—	—	—	—	—	—	—	—	—
	<b>fino a 4 anni...</b>	<b>18.253</b>	<b>9.250</b>	<b>9.003</b>	<b>18.253</b>	<b>9.250</b>	<b>9.003</b>	—	—	—	—	—	—	—	—	—	—	—	—	—	—	—	—
5	1926 dal 1° Genn. al 20 Aprile	1.241	607	634	1.241	607	634	—	—	—	—	—	—	—	—	—	—	—	—	—	—	—	—
	1925 dopo il 20 Aprile .....	2.522	1.254	1.268	2.522	1.254	1.268	—	—	—	—	—	—	—	—	—	—	—	—	—	—	—	—
	<b>TOTALE...</b>	<b>3.763</b>	<b>1.861</b>	<b>1.902</b>	<b>3.763</b>	<b>1.861</b>	<b>1.902</b>	—	—	—	—	—	—	—	—	—	—	—	—	—	—	—	—
6	1925 dal 1° Genn. al 20 Aprile	1.251	655	596	1.251	655	596	—	—	—	—	—	—	—	—	—	—	—	—	—	—	—	—
	1924 dopo il 20 Aprile .....	2.485	1.295	1.190	2.485	1.295	1.190	—	—	—	—	—	—	—	—	—	—	—	—	—	—	—	—
	<b>TOTALE...</b>	<b>3.736</b>	<b>1.950</b>	<b>1.786</b>	<b>3.736</b>	<b>1.950</b>	<b>1.786</b>	—	—	—	—	—	—	—	—	—	—	—	—	—	—	—	—
7	1924 dal 1° Genn. al 20 Aprile	1.266	638	628	1.266	638	628	—	—	—	—	—	—	—	—	—	—	—	—	—	—	—	—
	1923 dopo il 20 Aprile .....	2.703	1.383	1.320	2.703	1.383	1.320	—	—	—	—	—	—	—	—	—	—	—	—	—	—	—	—
	<b>TOTALE...</b>	<b>3.969</b>	<b>2.021</b>	<b>1.948</b>	<b>3.969</b>	<b>2.021</b>	<b>1.948</b>	—	—	—	—	—	—	—	—	—	—	—	—	—	—	—	—
8	1923 dal 1° Genn. al 20 Aprile	1.381	718	663	1.381	718	663	—	—	—	—	—	—	—	—	—	—	—	—	—	—	—	—
	1922 dopo il 20 Aprile .....	2.559	1.299	1.260	2.559	1.299	1.260	—	—	—	—	—	—	—	—	—	—	—	—	—	—	—	—
	<b>TOTALE...</b>	<b>3.940</b>	<b>2.017</b>	<b>1.923</b>	<b>3.940</b>	<b>2.017</b>	<b>1.923</b>	—	—	—	—	—	—	—	—	—	—	—	—	—	—	—	—
9	1922 dal 1° Genn. al 20 Aprile	1.325	677	648	1.325	677	648	—	—	—	—	—	—	—	—	—	—	—	—	—	—	—	—
	1921 dopo il 20 Aprile .....	2.787	1.377	1.410	2.787	1.377	1.410	—	—	—	—	—	—	—	—	—	—	—	—	—	—	—	—
	<b>TOTALE...</b>	<b>4.112</b>	<b>2.054</b>	<b>2.058</b>	<b>4.112</b>	<b>2.054</b>	<b>2.058</b>	—	—	—	—	—	—	—	—	—	—	—	—	—	—	—	—
	<b>da 5 a 9 anni...</b>	<b>19.520</b>	<b>9.903</b>	<b>9.617</b>	<b>19.520</b>	<b>9.903</b>	<b>9.617</b>	—	—	—	—	—	—	—	—	—	—	—	—	—	—	—	—

(\*) Vedasi avvertenza n. 13 a pag. 5.

Segue TAVOLA VIII.

*Popolazione presente secondo l'età (\*), l'anno di nascita, il sesso e lo stato civile.*

PROVINCIA

Età in anni compiuti (*)	ANNO E DATA DI NASCITA	IN COMPLESSO			STATO CIVILE																		
					Celibi e nubili			Coniugati			Vedovi			Separati legalmente			Divorziati			Ignoto			
		M	F	T	M	F	T	M	F	T	M	F	T	M	F	T	M	F	T	M	F	T	
1	2	3	4	5	6	7	8	9	10	11	12	13	14	15	16	17	18	19	20	21	22	23	
10	1921 dal 1° Genn. al 20 Aprile	1.340	687	653	1.340	687	653	—	—	—	—	—	—	—	—	—	—	—	—	—	—	—	—
	1920 dopo il 20 Aprile .....	2.807	1.405	1.402	2.807	1.405	1.402	—	—	—	—	—	—	—	—	—	—	—	—	—	—	—	—
	TOTALE...	4.147	2.092	2.055	4.147	2.092	2.055	—	—	—	—	—	—	—	—	—	—	—	—	—	—	—	—
11	1920 dal 1° Genn. al 20 Aprile	1.402	737	665	1.402	737	665	—	—	—	—	—	—	—	—	—	—	—	—	—	—	—	—
	1919 dopo il 20 Aprile .....	1.910	968	942	1.910	968	942	—	—	—	—	—	—	—	—	—	—	—	—	—	—	—	—
	TOTALE...	3.312	1.705	1.607	3.312	1.705	1.607	—	—	—	—	—	—	—	—	—	—	—	—	—	—	—	—
12	1919 dal 1° Genn. al 20 Aprile	675	322	353	675	322	353	—	—	—	—	—	—	—	—	—	—	—	—	—	—	—	—
	1918 dopo il 20 Aprile .....	1.291	676	615	1.291	676	615	—	—	—	—	—	—	—	—	—	—	—	—	—	—	—	—
	TOTALE...	1.966	998	968	1.966	998	968	—	—	—	—	—	—	—	—	—	—	—	—	—	—	—	—
13	1918 dal 1° Genn. al 20 Aprile	642	346	296	642	346	296	—	—	—	—	—	—	—	—	—	—	—	—	—	—	—	—
	1917 dopo il 20 Aprile .....	1.338	708	630	1.338	708	630	—	—	—	—	—	—	—	—	—	—	—	—	—	—	—	—
	TOTALE...	1.980	1.054	926	1.980	1.054	926	—	—	—	—	—	—	—	—	—	—	—	—	—	—	—	—
14	1917 dal 1° Genn. al 20 Aprile	629	327	302	629	327	302	—	—	—	—	—	—	—	—	—	—	—	—	—	—	—	—
	1916 dopo il 20 Aprile .....	1.562	768	794	1.562	768	794	—	—	—	—	—	—	—	—	—	—	—	—	—	—	—	—
	TOTALE...	2.191	1.095	1.096	2.191	1.095	1.096	—	—	—	—	—	—	—	—	—	—	—	—	—	—	—	—
	da 10 a 14 anni...	13.596	6.944	6.652	13.596	6.944	6.652	—	—	—	—	—	—	—	—	—	—	—	—	—	—	—	—
	fino a 14 anni...	51.369	26.097	25.272	51.369	26.097	25.272	—	—	—	—	—	—	—	—	—	—	—	—	—	—	—	—
15	1916 dal 1° Genn. al 20 Aprile	987	517	470	987	517	470	—	—	—	—	—	—	—	—	—	—	—	—	—	—	—	—
	1915 dopo il 20 Aprile .....	2.282	1.180	1.102	2.278	1.179	1.099	4	1	3	—	—	—	—	—	—	—	—	—	—	—	—	—
	TOTALE...	3.269	1.697	1.572	3.265	1.696	1.598	4	1	3	—	—	—	—	—	—	—	—	—	—	—	—	—
16	1915 dal 1° Genn. al 20 Aprile	1.295	664	631	1.289	663	626	6	1	5	—	—	—	—	—	—	—	—	—	—	—	—	—
	1914 dopo il 20 Aprile .....	2.421	1.278	1.143	2.403	1.276	1.127	18	2	16	—	—	—	—	—	—	—	—	—	—	—	—	—
	TOTALE...	3.716	1.942	1.774	3.692	1.939	1.753	24	3	21	—	—	—	—	—	—	—	—	—	—	—	—	—
17	1914 dal 1° Genn. al 20 Aprile	1.171	613	558	1.163	613	550	8	—	8	—	—	—	—	—	—	—	—	—	—	—	—	—
	1913 dopo il 20 Aprile .....	2.360	1.244	1.116	2.311	1.243	1.068	49	1	48	—	—	—	—	—	—	—	—	—	—	—	—	—
	TOTALE...	3.531	1.857	1.674	3.474	1.856	1.618	57	1	56	—	—	—	—	—	—	—	—	—	—	—	—	—
18	1913 dal 1° Genn. al 20 Aprile	1.258	656	602	1.227	654	573	31	2	29	—	—	—	—	—	—	—	—	—	—	—	—	—
	1912 dopo il 20 Aprile .....	2.427	1.270	1.157	2.296	1.267	1.029	129	3	126	2	—	2	—	—	—	—	—	—	—	—	—	—
	TOTALE...	3.685	1.926	1.759	3.523	1.921	1.602	160	5	155	2	—	2	—	—	—	—	—	—	—	—	—	—
19	1912 dal 1° Genn. al 20 Aprile	1.268	679	589	1.183	675	508	85	4	81	—	—	—	—	—	—	—	—	—	—	—	—	—
	1911 dopo il 20 Aprile .....	2.308	1.247	1.061	2.090	1.226	864	217	21	196	1	—	1	—	—	—	—	—	—	—	—	—	—
	TOTALE...	3.576	1.926	1.650	3.273	1.901	1.372	302	25	277	1	—	1	—	—	—	—	—	—	—	—	—	—
	da 15 a 19 anni...	17.777	9.348	9.429	17.227	9.313	7.914	547	35	512	3	—	3	—	—	—	—	—	—	—	—	—	—
20	1911 dal 1° Genn. al 20 Aprile	1.192	626	566	1.041	620	421	151	6	145	—	—	—	—	—	—	—	—	—	—	—	—	—
	1910 dopo il 20 Aprile .....	1.996	859	1.137	1.630	837	793	365	22	343	—	—	—	1	—	1	—	—	—	—	—	—	—
	TOTALE...	3.188	1.485	1.703	2.671	1.457	1.214	516	28	488	—	—	—	1	—	1	—	—	—	—	—	—	—
21	1910 dal 1° Genn. al 20 Aprile	940	418	522	733	400	333	206	17	189	1	1	—	—	—	—	—	—	—	—	—	—	—
	1909 dopo il 20 Aprile .....	1.957	871	1.086	1.488	836	652	465	35	430	4	—	4	—	—	—	—	—	—	—	—	—	—
	TOTALE...	2.897	1.289	1.608	2.221	1.236	985	671	52	619	5	1	4	—	—	—	—	—	—	—	—	—	—
22	1909 dal 1° Genn. al 20 Aprile	1.000	507	493	753	467	286	245	40	205	1	—	1	—	1	—	1	—	—	—	—	—	—
	1908 dopo il 20 Aprile .....	2.284	1.175	1.109	1.557	993	564	721	181	540	6	1	5	—	—	—	—	—	—	—	—	—	—
	TOTALE...	3.284	1.682	1.602	2.310	1.460	850	966	221	745	7	1	6	1	—	1	—	—	—	—	—	—	—
23	1908 dal 1° Genn. al 20 Aprile	1.150	608	542	731	510	221	416	95	321	3	3	—	—	—	—	—	—	—	—	—	—	—
	1907 dopo il 20 Aprile .....	2.027	1.077	950	1.154	799	355	866	274	592	6	3	3	1	1	—	—	—	—	—	—	—	—
	TOTALE...	3.177	1.685	1.492	1.885	1.309	576	1.282	369	913	9	6	3	1	1	—	—	—	—	—	—	—	—
24	1907 dal 1° Genn. al 20 Aprile	1.039	538	501	555	387	168	483	151	332	1	—	1	—	—	—	—	—	—	—	—	—	—
	1906 dopo il 20 Aprile .....	2.019	1.058	961	974	678	296	1.040	378	662	5	2	3	—	—	—	—	—	—	—	—	—	—
	TOTALE...	3.058	1.596	1.462	1.529	1.065	464	1.523	529	994	6	2	4	—	—	—	—	—	—	—	—	—	—
	da 20 a 24 anni...	15.604	7.737	7.867	10.616	6.527	4.389	4.958	1.199	3.759	27	10	17	3	1	2	—	—	—	—	—	—	—

(\*) Vedasi avvertenza n. 13 a pag. 5.

Segue TAVOLA VIII.

Popolazione presente secondo l'età (\*), l'anno di nascita, il sesso e lo stato civile.

PROVINCIA

Età in anni compiuti (*)	ANNO E DATA DI NASCITA	IN COMPLESSO			STATO CIVILE																			
					Celli e nubili			Coniugati			Vedovi			Separati legalmente			Divorziati			Ignoto				
		M	F	T	M	F	T	M	F	T	M	F	T	M	F	T	M	F	T	M	F	T		
1	2	3	4	5	6	7	8	9	10	11	12	13	14	15	16	17	18	19	20	21	22	23		
25	1906 dal 1° Genn. al 20 Aprile	1.012	572	440	479	346	133	532	226	306	1	—	1	—	—	—	—	—	—	—	—	—	—	
	1905 dopo il 20 Aprile .....	2.052	1.073	979	829	565	264	1.204	503	701	17	5	12	2	—	2	—	—	—	—	—	—	—	
	TOTALE...	3.064	1.645	1.419	1.308	911	397	1.736	729	1.007	18	5	13	2	—	2	—	—	—	—	—	—	—	
26	1905 dal 1° Genn. al 20 Aprile	1.025	551	474	394	276	118	620	269	351	11	6	5	—	—	—	—	—	—	—	—	—	—	
	1904 dopo il 20 Aprile .....	1.931	999	932	608	409	199	1.309	587	722	14	3	11	—	—	—	—	—	—	—	—	—	—	
	TOTALE...	2.956	1.550	1.406	1.002	685	317	1.929	856	1.073	25	9	16	—	—	—	—	—	—	—	—	—	—	
27	1904 dal 1° Genn. al 20 Aprile	972	538	434	298	214	84	662	319	343	10	4	6	2	1	1	—	—	—	—	—	—	—	
	1903 dopo il 20 Aprile .....	1.885	1.003	882	526	348	178	1.342	648	694	16	7	9	1	—	1	—	—	—	—	—	—	—	
	TOTALE...	2.857	1.541	1.316	824	562	262	2.004	967	1.037	26	11	15	3	1	2	—	—	—	—	—	—	—	
28	1903 dal 1° Genn. al 20 Aprile	967	503	464	259	168	91	700	330	370	6	4	2	2	1	1	—	—	—	—	—	—	—	
	1902 dopo il 20 Aprile .....	1.914	1.001	913	459	336	123	1.426	651	775	27	12	15	2	2	—	—	—	—	—	—	—	—	
	TOTALE...	2.881	1.504	1.377	718	504	214	2.126	981	1.145	33	16	17	4	3	1	—	—	—	—	—	—	—	
29	1902 dal 1° Genn. al 20 Aprile	903	488	415	207	149	58	686	334	352	9	4	5	1	1	—	—	—	—	—	—	—	—	
	1901 dopo il 20 Aprile .....	1.673	890	783	360	251	109	1.286	629	657	27	10	17	—	—	—	—	—	—	—	—	—	—	
	TOTALE...	2.576	1.378	1.198	567	400	167	1.972	963	1.009	36	14	22	1	1	—	—	—	—	—	—	—	—	
	da 25 a 29 anni...	14.334	7.618	6.716	4.419	3.062	1.357	9.767	4.496	5.271	138	55	83	10	5	5	—	—	—	—	—	—	—	
30	1901 dal 1° Genn. al 20 Aprile	943	499	444	183	122	61	745	373	372	12	3	9	3	1	2	—	—	—	—	—	—	—	
	1900 dopo il 20 Aprile .....	1.671	892	779	313	209	104	1.331	674	657	24	8	16	2	1	1	1	—	—	—	1	—	—	
	TOTALE...	2.614	1.391	1.223	496	331	165	2.076	1.047	1.029	36	11	25	5	2	3	1	—	—	—	1	—	—	
31	1900 dal 1° Genn. al 20 Aprile	878	460	418	166	109	57	696	346	350	16	5	11	—	—	—	—	—	—	—	—	—	—	
	1899 dopo il 20 Aprile .....	1.812	946	866	282	191	91	1.497	740	757	31	14	17	2	1	1	—	—	—	—	—	—	—	
	TOTALE...	2.690	1.406	1.284	448	300	148	2.193	1.086	1.107	47	19	28	2	1	1	—	—	—	—	—	—	—	
32	1899 dal 1° Genn. al 20 Aprile	864	465	399	140	90	50	710	368	342	14	7	7	—	—	—	—	—	—	—	—	—	—	
	1898 dopo il 20 Aprile .....	1.784	935	849	252	155	97	1.498	763	735	31	15	16	3	2	1	—	—	—	—	—	—	—	
	TOTALE...	2.648	1.400	1.248	392	245	147	2.208	1.131	1.077	45	22	23	3	2	1	—	—	—	—	—	—	—	
33	1898 dal 1° Genn. al 20 Aprile	858	417	441	112	64	48	725	346	379	19	7	12	1	—	1	—	—	—	—	1	—	1	
	1897 dopo il 20 Aprile .....	1.561	817	744	175	105	70	1.331	689	642	52	21	31	3	2	1	—	—	—	—	—	—	—	
	TOTALE...	2.419	1.234	1.185	287	169	118	2.056	1.035	1.021	71	28	43	4	2	2	—	—	—	—	—	1	—	1
34	1897 dal 1° Genn. al 20 Aprile	846	447	399	100	64	36	716	372	344	30	11	19	—	—	—	—	—	—	—	—	—	—	
	1896 dopo il 20 Aprile .....	1.661	819	842	209	127	82	1.412	679	733	40	13	27	—	—	—	—	—	—	—	—	—	—	
	TOTALE...	2.507	1.266	1.241	309	191	118	2.128	1.051	1.077	70	24	46	—	—	—	—	—	—	—	—	—	—	
	da 30 a 34 anni...	12.878	6.697	6.181	1.932	1.236	696	10.661	5.350	5.311	269	104	165	14	7	7	1	—	—	—	1	1	—	1
35	1896 dal 1° Genn. al 20 Aprile	861	425	436	88	51	37	747	365	382	25	8	17	1	1	—	—	—	—	—	—	—	—	
	1895 dopo il 20 Aprile .....	1.485	739	746	177	97	80	1.251	620	631	53	20	33	4	2	2	—	—	—	—	—	—	—	
	TOTALE...	2.346	1.164	1.182	265	148	117	1.998	985	1.013	78	28	50	5	3	2	—	—	—	—	—	—	—	
36	1895 dal 1° Genn. al 20 Aprile	811	392	419	70	41	29	721	343	378	18	6	12	2	2	—	—	—	—	—	—	—	—	
	1894 dopo il 20 Aprile .....	1.482	737	745	145	95	50	1.270	629	641	65	12	53	2	1	1	—	—	—	—	—	—	—	
	TOTALE...	2.293	1.129	1.164	215	136	79	1.991	972	1.019	83	18	65	4	3	1	—	—	—	—	—	—	—	
37	1894 dal 1° Genn. al 20 Aprile	785	376	409	76	42	34	670	327	343	38	7	31	1	—	1	—	—	—	—	—	—	—	
	1893 dopo il 20 Aprile .....	1.674	861	813	172	123	49	1.427	716	711	71	20	51	3	1	2	1	1	—	—	—	—	—	
	TOTALE...	2.459	1.237	1.222	248	165	83	2.097	1.043	1.054	109	27	82	4	1	3	1	1	—	—	—	—	—	
38	1893 dal 1° Genn. al 20 Aprile	835	422	413	49	30	19	734	378	356	50	13	37	2	1	1	—	—	—	—	—	—	—	
	1892 dopo il 20 Aprile .....	1.403	686	717	139	88	51	1.189	582	607	72	14	58	3	2	1	—	—	—	—	—	—	—	
	TOTALE...	2.238	1.108	1.130	188	118	70	1.923	960	963	122	27	95	5	3	2	—	—	—	—	—	—	—	
39	1892 dal 1° Genn. al 20 Aprile	795	420	375	68	47	21	685	360	325	42	13	29	—	—	—	—	—	—	—	—	—	—	
	1891 dopo il 20 Aprile .....	1.400	703	697	142	86	56	1.184	595	589	73	22	51	1	—	1	—	—	—	—	—	—	—	
	TOTALE...	2.195	1.123	1.072	210	133	77	1.869	955	914	115	35	80	1	—	1	—	—	—	—	—	—	—	
	da 35 a 39 anni...	11.531	5.761	5.770	1.126	700	426	9.878	4.915	4.963	507	135	372	19	10	9	1	1	—	—	—	—	—	

(\*) Vedasi avvertenza n. 18 a pag. 5.

Segue TAVOLA VIII.

*Popolazione presente secondo l'età (\*), l'anno di nascita, il sesso e lo stato civile.*

PROVINCIA

Età in anni compiuti (*)	ANNO E DATA DI NASCITA	IN COMPLESSO			STATO CIVILE																		
		M	F	M	Celibi e nubili			Confugati			Vedovi			Separati legalmente			Divorziati			Ignoto			
					M	F	M	F	M	F	M	F	M	F	M	F	M	F	M	F	M	F	
1	2	3	4	5	6	7	8	9	10	11	12	13	14	15	16	17	18	19	20	21	22	23	
40	1891 dal 1° Genn. al 20 Aprile	760	345	415	69	36	33	637	299	338	52	9	43	2	1	1	—	—	—	—	—	—	—
	1890 dopo il 20 Aprile .....	1.408	679	729	119	77	42	1.197	584	613	87	16	71	5	2	3	—	—	—	—	—	—	—
	TOTALE...	2.168	1.024	1.144	188	113	75	1.834	883	951	139	25	114	7	3	4	—	—	—	—	—	—	—
41	1890 dal 1° Genn. al 20 Aprile	828	402	426	63	36	27	728	358	370	35	6	29	2	2	—	—	—	—	—	—	—	—
	1889 dopo il 20 Aprile .....	1.575	855	720	117	70	47	1.352	759	593	103	23	80	3	3	—	—	—	—	—	—	—	—
	TOTALE...	2.403	1.257	1.146	180	106	74	2.080	1.117	963	138	29	109	5	5	—	—	—	—	—	—	—	—
42	1889 dal 1° Genn. al 20 Aprile	844	472	372	75	50	25	727	414	313	41	7	34	1	1	—	—	—	—	—	—	—	—
	1888 dopo il 20 Aprile .....	1.387	708	679	117	76	41	1.159	600	559	107	32	75	3	—	3	1	—	1	—	—	—	—
	TOTALE...	2.231	1.180	1.051	192	126	66	1.886	1.014	872	148	39	109	4	1	3	1	—	1	—	—	—	—
43	1888 dal 1° Genn. al 20 Aprile	808	393	415	56	35	21	686	343	343	64	15	49	2	—	2	—	—	—	—	—	—	—
	1887 dopo il 20 Aprile .....	1.567	803	764	122	81	41	1.322	684	638	118	35	83	4	3	1	1	—	1	—	—	—	—
	TOTALE...	2.375	1.196	1.179	178	116	62	2.008	1.027	981	182	50	132	6	3	3	1	—	1	—	—	—	—
44	1887 dal 1° Genn. al 20 Aprile	732	356	376	52	29	23	620	309	311	59	17	42	1	1	—	—	—	—	—	—	—	—
	1886 dopo il 20 Aprile .....	1.412	748	664	118	89	29	1.158	610	548	133	46	87	3	3	—	—	—	—	—	—	—	—
	TOTALE...	2.144	1.104	1.040	170	118	52	1.778	919	859	192	63	129	4	4	—	—	—	—	—	—	—	—
	da 40 a 44 anni...	11.321	5.761	5.560	908	579	329	9.586	4.960	4.626	799	206	593	26	16	10	2	—	2	—	—	—	—
45	1886 dal 1° Genn. al 20 Aprile	733	374	359	60	38	22	605	315	290	67	21	46	1	—	1	—	—	—	—	—	—	—
	1885 dopo il 20 Aprile .....	1.411	740	671	97	64	33	1.211	648	563	101	27	74	1	1	—	1	—	1	—	—	—	—
	TOTALE...	2.144	1.114	1.030	157	102	55	1.816	963	853	168	48	120	2	1	1	1	—	1	—	—	—	—
46	1885 dal 1° Genn. al 20 Aprile	757	398	359	50	36	14	642	337	305	64	24	40	1	1	—	—	—	—	—	—	—	—
	1884 dopo il 20 Aprile .....	1.343	668	675	83	50	33	1.135	577	558	123	40	83	2	1	1	—	—	—	—	—	—	—
	TOTALE...	2.100	1.066	1.034	133	86	47	1.777	914	863	187	64	123	3	2	1	—	—	—	—	—	—	—
47	1884 dal 1° Genn. al 20 Aprile	704	396	308	58	34	24	583	336	247	63	26	37	—	—	—	—	—	—	—	—	—	—
	1883 dopo il 20 Aprile .....	1.394	750	644	117	88	29	1.129	611	518	146	50	96	2	1	1	—	—	—	—	—	—	—
	TOTALE...	2.098	1.146	952	175	122	53	1.712	947	765	209	76	133	2	1	1	—	—	—	—	—	—	—
48	1883 dal 1° Genn. al 20 Aprile	590	297	293	39	21	16	500	260	240	51	16	35	—	—	—	—	—	—	—	—	—	—
	1882 dopo il 20 Aprile .....	1.254	665	589	89	52	37	1.050	572	478	112	39	73	3	2	1	—	—	—	—	—	—	—
	TOTALE...	1.844	962	882	128	73	53	1.550	832	718	163	55	108	3	2	1	—	—	—	—	—	—	—
49	1882 dal 1° Genn. al 20 Aprile	668	350	318	45	32	13	553	295	258	69	22	47	1	1	—	—	—	—	—	—	—	—
	1881 dopo il 20 Aprile .....	1.117	620	497	68	50	18	934	521	413	112	48	64	3	1	2	—	—	—	—	—	—	—
	TOTALE...	1.785	970	815	113	82	31	1.487	816	671	181	70	111	4	2	2	—	—	—	—	—	—	—
	da 45 a 49 anni...	9.971	5.258	4.713	706	465	241	8.342	4.472	3.870	908	313	595	14	8	6	1	—	1	—	—	—	—
50	1881 dal 1° Genn. al 20 Aprile	554	296	258	41	26	15	444	244	200	69	26	43	—	—	—	—	—	—	—	—	—	—
	1880 dopo il 20 Aprile .....	960	492	468	71	48	23	775	408	367	112	34	78	1	1	—	1	1	—	—	—	—	—
	TOTALE...	1.514	788	726	112	74	38	1.219	652	567	181	60	121	1	1	—	1	1	—	—	—	—	—
51	1880 dal 1° Genn. al 20 Aprile	510	266	244	33	24	9	411	221	190	66	21	45	—	—	—	—	—	—	—	—	—	—
	1879 dopo il 20 Aprile .....	1.047	561	486	67	45	22	865	466	399	114	49	65	—	—	—	—	—	—	—	1	1	—
	TOTALE...	1.557	827	730	100	69	31	1.276	687	589	180	70	110	—	—	—	—	—	—	—	1	1	—
52	1879 dal 1° Genn. al 20 Aprile	528	304	224	37	24	13	494	255	179	57	25	32	—	—	—	—	—	—	—	—	—	—
	1878 dopo il 20 Aprile .....	1.043	559	484	71	51	20	829	453	376	143	55	88	—	—	—	—	—	—	—	—	—	—
	TOTALE...	1.571	863	708	108	75	33	1.323	708	555	200	80	120	—	—	—	—	—	—	—	—	—	—
53	1878 dal 1° Genn. al 20 Aprile	554	302	252	32	21	11	444	250	194	76	29	47	2	2	—	—	—	—	—	—	—	—
	1877 dopo il 20 Aprile .....	944	526	418	70	45	25	744	435	309	128	45	83	2	1	1	—	—	—	—	—	—	—
	TOTALE...	1.498	828	670	102	66	36	1.188	685	503	204	74	130	4	3	1	—	—	—	—	—	—	—
54	1877 dal 1° Genn. al 20 Aprile	548	309	239	36	29	7	437	248	189	75	32	43	—	—	—	—	—	—	—	—	—	—
	1876 dopo il 20 Aprile .....	1.044	563	481	78	51	27	798	442	356	165	68	97	3	2	1	—	—	—	—	—	—	—
	TOTALE...	1.592	872	720	114	80	34	1.235	690	545	240	100	140	3	2	1	—	—	—	—	—	—	—
	da 50 a 54 anni...	7.732	4.178	3.554	536	364	172	6.181	3.422	2.759	1.005	384	621	8	6	2	1	1	—	1	1	—	—

(\*) Vedasi avvertenza n. 13 a pag. 5.

Segue TAVOLA VIII.

Popolazione presente secondo l'età (\*), l'anno di nascita, il sesso e lo stato civile.

PROVINCIA

Età in anni compiuti (*)	ANNO E DATA DI NASCITA	IN COMPLESSO			STATO CIVILE																		
		M	F	M	Celibi e nubili			Coniugati			Vedovi			Separati legalmente			Divorziati			Ignoto			
					M	F	M	F	M	F	M	F	M	F	M	F	M	F	M	F	M	F	
1	2	3	4	5	6	7	8	9	10	11	12	13	14	15	16	17	18	19	20	21	22	23	
55	1876 dal 1° Genn. al 20 Aprile	577	332	245	30	10	11	451	273	178	95	39	56	1	1	—	—	—	—	—	—	—	—
	1875 dopo il 20 Aprile .....	1.021	565	456	76	55	21	704	446	348	150	63	87	1	1	—	—	—	—	—	—	—	—
	TOTALE...	1.598	897	701	106	74	32	1.245	719	526	245	102	143	2	2	—	—	—	—	—	—	—	—
56	1875 dal 1° Genn. al 20 Aprile	482	254	228	46	31	15	343	183	160	93	40	53	—	—	—	—	—	—	—	—	—	—
	1874 dopo il 20 Aprile .....	902	488	414	61	44	17	698	381	317	141	62	79	1	—	1	1	1	—	—	—	—	—
	TOTALE...	1.384	742	642	107	75	32	1.041	564	477	234	102	132	1	—	1	1	1	—	—	—	—	—
57	1874 dal 1° Genn. al 20 Aprile	476	265	211	38	26	12	364	209	155	73	30	43	1	—	1	—	—	—	—	—	—	—
	1873 dopo il 20 Aprile .....	896	506	390	61	49	12	667	397	270	167	60	107	1	—	1	—	—	—	—	—	—	—
	TOTALE...	1.372	771	601	99	75	24	1.031	606	425	240	90	150	2	—	2	—	—	—	—	—	—	—
58	1873 dal 1° Genn. al 20 Aprile	410	205	205	28	20	8	310	164	146	71	20	51	1	1	—	—	—	—	—	—	—	—
	1872 dopo il 20 Aprile .....	796	434	362	65	48	17	578	318	260	152	67	85	—	—	—	1	1	—	—	—	—	—
	TOTALE...	1.206	639	567	93	68	25	888	482	406	223	87	136	1	1	—	1	1	—	—	—	—	—
59	1872 dal 1° Genn. al 20 Aprile	481	260	221	34	24	10	341	200	141	105	35	70	1	1	—	—	—	—	—	—	—	—
	1871 dopo il 20 Aprile .....	794	432	362	65	42	23	570	320	250	159	70	89	—	—	—	—	—	—	—	—	—	—
	TOTALE...	1.275	692	583	99	66	33	911	520	391	264	105	159	1	1	—	—	—	—	—	—	—	—
	da 55 a 59 anni...	6.835	3.741	3.094	504	358	146	5.116	2.891	2.225	1.206	486	720	7	4	3	2	2	—	—	—	—	—
60	1871 dal 1° Genn. al 20 Aprile	427	250	177	31	21	10	317	191	126	79	38	41	—	—	—	—	—	—	—	—	—	—
	1870 dopo il 20 Aprile .....	885	457	428	48	38	10	629	351	278	206	66	140	2	2	—	—	—	—	—	—	—	—
	TOTALE...	1.312	707	605	79	59	20	946	542	404	285	104	181	2	2	—	—	—	—	—	—	—	—
61	1870 dal 1° Genn. al 20 Aprile	462	248	214	18	15	3	349	197	152	94	35	59	1	1	—	—	—	—	—	—	—	—
	1869 dopo il 20 Aprile .....	912	501	411	71	51	20	643	384	259	197	66	131	1	—	1	—	—	—	—	—	—	—
	TOTALE...	1.374	749	625	89	66	23	992	581	411	291	101	190	2	1	1	—	—	—	—	—	—	—
62	1869 dal 1° Genn. al 20 Aprile	421	244	177	35	25	10	297	191	106	89	28	61	—	—	—	—	—	—	—	—	—	—
	1868 dopo il 20 Aprile .....	763	390	373	52	37	15	499	284	215	211	68	143	1	1	—	—	—	—	—	—	—	—
	TOTALE...	1.184	634	550	87	62	25	796	475	321	300	96	204	1	1	—	—	—	—	—	—	—	—
63	1868 dal 1° Genn. al 20 Aprile	399	212	187	26	20	6	263	156	107	109	35	74	—	—	—	1	1	—	—	—	—	—
	1867 dopo il 20 Aprile .....	783	424	359	59	44	15	525	315	210	197	63	134	2	2	—	—	—	—	—	—	—	—
	TOTALE...	1.182	636	546	85	64	21	788	471	317	306	98	208	2	2	—	1	1	—	—	—	—	—
64	1867 dal 1° Genn. al 20 Aprile	367	189	178	19	11	8	248	139	100	100	39	61	—	—	—	—	—	—	—	—	—	—
	1866 dopo il 20 Aprile .....	722	391	331	52	40	12	459	263	196	211	88	123	—	—	—	—	—	—	—	—	—	—
	TOTALE...	1.089	580	509	71	51	20	707	402	305	311	127	184	—	—	—	—	—	—	—	—	—	—
	da 60 a 64 anni...	6.141	3.306	2.835	411	302	109	4.229	2.471	1.758	1.493	526	967	7	6	1	1	1	—	—	—	—	—
	da 15 a 64 anni...	114.124	59.405	54.719	38.385	22.906	15.479	69.265	34.211	35.054	6.355	2.219	4.136	108	63	45	9	5	4	2	1	1	—
65	1866 dal 1° Genn. al 20 Aprile	429	222	207	35	28	7	248	141	107	146	53	93	—	—	—	—	—	—	—	—	—	—
	1865 dopo il 20 Aprile .....	728	399	329	59	39	20	430	270	160	238	90	148	1	—	1	—	—	—	—	—	—	—
	TOTALE...	1.157	621	536	94	67	27	678	411	267	384	143	241	1	—	1	—	—	—	—	—	—	—
66	1865 dal 1° Genn. al 20 Aprile	366	180	186	27	19	8	225	126	99	114	35	79	—	—	—	—	—	—	—	—	—	—
	1864 dopo il 20 Aprile .....	697	374	323	51	35	16	414	249	165	230	89	141	2	1	1	—	—	—	—	—	—	—
	TOTALE...	1.063	554	509	78	54	24	639	375	264	344	124	220	2	1	1	—	—	—	—	—	—	—
67	1864 dal 1° Genn. al 20 Aprile	391	227	164	30	26	4	220	133	87	140	67	73	1	1	—	—	—	—	—	—	—	—
	1863 dopo il 20 Aprile .....	694	358	336	55	42	13	390	234	156	249	82	167	—	—	—	—	—	—	—	—	—	—
	TOTALE...	1.085	585	500	85	68	17	610	367	243	389	149	240	1	1	—	—	—	—	—	—	—	—
68	1863 dal 1° Genn. al 20 Aprile	344	172	172	20	15	5	199	116	83	124	40	84	1	1	—	—	—	—	—	—	—	—
	1862 dopo il 20 Aprile .....	628	333	295	40	35	14	361	212	149	217	85	132	1	1	—	—	—	—	—	—	—	—
	TOTALE...	972	505	467	69	50	19	560	328	232	341	125	216	2	2	—	—	—	—	—	—	—	—
69	1862 dal 1° Genn. al 20 Aprile	309	182	127	26	23	3	170	115	55	113	44	69	—	—	—	—	—	—	—	—	—	—
	1861 dopo il 20 Aprile .....	549	305	244	43	33	10	292	186	106	214	86	128	—	—	—	—	—	—	—	—	—	—
	TOTALE...	858	487	371	69	56	13	462	301	161	327	130	197	—	—	—	—	—	—	—	—	—	—
	da 65 a 69 anni...	5.135	2.752	2.383	395	295	100	2.949	1.782	1.167	1.785	671	1.114	6	4	2	—	—	—	—	—	—	—

(\*) Vedasi avvertenza n. 13 a pag. 5.

Segue TAVOLA VIII.

Popolazione presente secondo l'età (\*), l'anno di nascita, il sesso e lo stato civile.

PROVINCIA

Età in anni compiuti (*)	ANNO E DATA DI NASCITA	IN COMPLESSO			STATO CIVILE																			
		M F	M	F	Celibi e nubili			Coniugati			Vedovi			Separati legalmente			Divorziati			Ignoto				
					M	F	M	F	M	F	M	F	M	F	M	F	M	F	M	F	M	F		
					6	7	8	9	10	11	12	13	14	15	16	17	18	19	20	21	22	23		
1	2	3	4	5	6	7	8	9	10	11	12	13	14	15	16	17	18	19	20	21	22	23		
70	1861 dal 1° Genn. al 20 Aprile	254	139	115	19	17	2	123	76	47	112	46	66	—	—	—	—	—	—	—	—	—	—	—
	1860 dopo il 20 Aprile . . . . .	499	233	266	34	19	15	267	155	112	198	59	139	—	—	—	—	—	—	—	—	—	—	—
	TOTALE . . .	753	372	381	53	36	17	390	231	159	310	105	205	—	—	—	—	—	—	—	—	—	—	—
71	1860 dal 1° Genn. al 20 Aprile	287	159	128	15	8	7	152	104	48	119	47	72	1	—	1	—	—	—	—	—	—	—	—
	1859 dopo il 20 Aprile . . . . .	503	274	229	38	26	12	263	170	93	202	78	124	—	—	—	—	—	—	—	—	—	—	—
	TOTALE . . .	790	433	357	53	34	19	415	274	141	321	125	196	1	—	1	—	—	—	—	—	—	—	—
72	1859 dal 1° Genn. al 20 Aprile	297	157	140	25	19	6	109	73	36	163	65	98	—	—	—	—	—	—	—	—	—	—	—
	1858 dopo il 20 Aprile . . . . .	420	240	180	26	19	7	183	126	57	211	95	116	—	—	—	—	—	—	—	—	—	—	—
	TOTALE . . .	717	397	320	51	38	13	292	199	93	374	160	214	—	—	—	—	—	—	—	—	—	—	—
73	1858 dal 1° Genn. al 20 Aprile	244	141	103	15	11	4	111	81	30	118	49	69	—	—	—	—	—	—	—	—	—	—	—
	1857 dopo il 20 Aprile . . . . .	383	192	191	20	16	4	170	109	61	193	67	126	—	—	—	—	—	—	—	—	—	—	—
	TOTALE . . .	627	333	294	35	27	8	281	190	91	311	116	195	—	—	—	—	—	—	—	—	—	—	—
74	1857 dal 1° Genn. al 20 Aprile	233	126	107	13	8	5	99	71	28	121	47	74	—	—	—	—	—	—	—	—	—	—	—
	1856 dopo il 20 Aprile . . . . .	312	163	149	17	14	3	132	88	44	163	61	102	—	—	—	—	—	—	—	—	—	—	—
	TOTALE . . .	545	289	256	30	22	8	231	159	72	284	108	176	—	—	—	—	—	—	—	—	—	—	—
	da 70 a 74 anni . . .	3.432	1.824	1.608	222	157	65	1.609	1.053	556	1.600	614	986	1	—	1	—	—	—	—	—	—	—	—
75	1856 dal 1° Genn. al 20 Aprile	166	83	83	8	8	—	71	46	25	87	29	58	—	—	—	—	—	—	—	—	—	—	—
	1855 dopo il 20 Aprile . . . . .	309	166	143	20	16	4	108	71	37	181	79	102	—	—	—	—	—	—	—	—	—	—	—
	TOTALE . . .	475	249	226	28	24	4	179	117	62	268	108	160	—	—	—	—	—	—	—	—	—	—	—
76	1855 dal 1° Genn. al 20 Aprile	143	67	76	9	3	6	60	39	21	74	25	49	—	—	—	—	—	—	—	—	—	—	—
	1854 dopo il 20 Aprile . . . . .	234	118	116	8	6	2	71	57	14	155	55	100	—	—	—	—	—	—	—	—	—	—	—
	TOTALE . . .	377	185	192	17	9	8	131	96	35	229	80	149	—	—	—	—	—	—	—	—	—	—	—
77	1854 dal 1° Genn. al 20 Aprile	121	58	63	7	4	3	37	21	16	77	33	44	—	—	—	—	—	—	—	—	—	—	—
	1853 dopo il 20 Aprile . . . . .	239	131	108	18	13	5	84	61	23	137	57	80	—	—	—	—	—	—	—	—	—	—	—
	TOTALE . . .	360	189	171	25	17	8	121	82	39	214	90	124	—	—	—	—	—	—	—	—	—	—	—
78	1853 dal 1° Genn. al 20 Aprile	119	63	56	12	6	6	38	24	14	69	33	36	—	—	—	—	—	—	—	—	—	—	—
	1852 dopo il 20 Aprile . . . . .	213	110	103	11	7	4	65	51	14	137	52	85	—	—	—	—	—	—	—	—	—	—	—
	TOTALE . . .	332	173	159	23	13	10	103	75	28	206	85	121	—	—	—	—	—	—	—	—	—	—	—
79	1852 dal 1° Genn. al 20 Aprile	105	52	53	8	4	4	41	28	13	56	20	36	—	—	—	—	—	—	—	—	—	—	—
	1851 dopo il 20 Aprile . . . . .	193	100	93	12	10	2	58	39	19	123	51	72	—	—	—	—	—	—	—	—	—	—	—
	TOTALE . . .	298	152	146	20	14	6	99	67	32	179	71	108	—	—	—	—	—	—	—	—	—	—	—
	da 75 a 79 anni . . .	1.842	948	894	113	77	36	633	437	196	1.096	434	662	—	—	—	—	—	—	—	—	—	—	—

(\*) Vedasi avvertenza n. 13 a pag. 5.



Segue TAVOLA VIII.

*Popolazione presente secondo l'età (\*), l'anno di nascita, il sesso e lo stato civile.*

**PROVINCIA**

Età in anni compiuti (*)	ANNO E DATA DI NASCITA	IN COMPLESSO			STATO CIVILE																			
		M	F	M	Celibi e nubili			Coniugati			Vedovi			Separati legalmente			Divorziati			Ignoto				
					M	F	M	F	M	F	M	F	M	F	M	F	M	F	M	F	M	F		
1	2	3	4	5	6	7	8	9	10	11	12	13	14	15	16	17	18	19	20	21	22	23		
80	1851 dal 1° Genn. al 20 Aprile	92	48	44	6	3	3	21	16	5	65	29	36	—	—	—	—	—	—	—	—	—	—	
	1850 dopo il 20 Aprile .....	176	101	75	9	8	1	45	34	11	122	59	63	—	—	—	—	—	—	—	—	—	—	
	TOTALE ...	268	149	119	15	11	4	66	50	16	187	88	99	—	—	—	—	—	—	—	—	—	—	—
81	1850 dal 1° Genn. al 20 Aprile	90	53	37	6	4	2	23	18	5	61	31	30	—	—	—	—	—	—	—	—	—	—	
	1849 dopo il 20 Aprile .....	104	52	52	5	4	1	26	22	4	73	26	47	—	—	—	—	—	—	—	—	—	—	
	TOTALE ...	194	105	89	11	8	3	49	40	9	134	57	77	—	—	—	—	—	—	—	—	—	—	—
82	1849 dal 1° Genn. al 20 Aprile	65	37	28	3	3	—	12	10	2	50	24	26	—	—	—	—	—	—	—	—	—	—	
	1848 dopo il 20 Aprile .....	88	45	43	3	2	1	19	15	4	66	28	38	—	—	—	—	—	—	—	—	—	—	
	TOTALE ...	153	82	71	6	5	1	31	25	6	116	52	64	—	—	—	—	—	—	—	—	—	—	—
83	1848 dal 1° Genn. al 20 Aprile	39	16	23	1	1	—	12	8	4	26	7	19	—	—	—	—	—	—	—	—	—	—	
	1847 dopo il 20 Aprile .....	73	40	33	1	1	—	16	11	5	56	28	28	—	—	—	—	—	—	—	—	—	—	
	TOTALE ...	112	56	56	2	2	—	28	19	9	82	35	47	—	—	—	—	—	—	—	—	—	—	—
84	1847 dal 1° Genn. al 20 Aprile	35	18	17	4	3	1	6	3	3	25	12	13	—	—	—	—	—	—	—	—	—	—	
	1846 dopo il 20 Aprile .....	63	34	29	3	2	1	10	8	2	50	24	26	—	—	—	—	—	—	—	—	—	—	
	TOTALE ...	98	52	46	7	5	2	16	11	5	75	36	39	—	—	—	—	—	—	—	—	—	—	—
	da 80 a 84 anni ...	825	444	381	41	31	10	190	145	45	594	268	326	—	—	—	—	—	—	—	—	—	—	—
85	1846 dal 1° Genn. al 20 Aprile	14	7	7	2	1	1	4	2	2	8	4	4	—	—	—	—	—	—	—	—	—	—	
	1845 dopo il 20 Aprile .....	37	16	21	2	2	—	6	4	2	29	10	19	—	—	—	—	—	—	—	—	—	—	
	TOTALE ...	51	23	28	4	3	1	10	6	4	37	14	23	—	—	—	—	—	—	—	—	—	—	—
86	1845 dal 1° Genn. al 20 Aprile	21	9	12	2	1	1	4	3	1	15	5	10	—	—	—	—	—	—	—	—	—	—	
	1844 dopo il 20 Aprile .....	44	16	28	1	—	1	3	3	—	40	13	27	—	—	—	—	—	—	—	—	—	—	
	TOTALE ...	65	25	40	3	1	2	7	6	1	55	18	37	—	—	—	—	—	—	—	—	—	—	—
87	1844 dal 1° Genn. al 20 Aprile	26	7	19	—	—	—	—	—	—	26	7	19	—	—	—	—	—	—	—	—	—	—	
	1843 dopo il 20 Aprile .....	16	4	12	2	2	—	—	—	—	14	2	12	—	—	—	—	—	—	—	—	—	—	
	TOTALE ...	42	11	31	2	2	—	—	—	—	40	9	31	—	—	—	—	—	—	—	—	—	—	—
88	1843 dal 1° Genn. al 20 Aprile	14	7	7	1	1	—	1	1	—	12	5	7	—	—	—	—	—	—	—	—	—	—	
	1842 dopo il 20 Aprile .....	19	9	10	—	—	—	3	2	1	16	7	9	—	—	—	—	—	—	—	—	—	—	
	TOTALE ...	33	16	17	1	1	—	4	3	1	28	12	16	—	—	—	—	—	—	—	—	—	—	—
89	1842 dal 1° Genn. al 20 Aprile	6	2	4	—	—	—	1	1	—	5	1	4	—	—	—	—	—	—	—	—	—	—	
	1841 dopo il 20 Aprile .....	10	6	4	—	—	—	3	2	1	7	4	3	—	—	—	—	—	—	—	—	—	—	
	TOTALE ...	16	8	8	—	—	—	4	3	1	12	5	7	—	—	—	—	—	—	—	—	—	—	
	da 85 a 89 anni ...	207	83	124	10	7	3	25	18	7	172	58	114	—	—	—	—	—	—	—	—	—	—	—

(\*) Vedasi avvertenza n. 13 a pag. 5.

Segue TAVOLA VIII.

*Popolazione presente secondo l'età (\*), l'anno di nascita, il sesso e lo stato civile.*

PROVINCIA

Età in anni compiuti (*)	ANNO E DATA DI NASCITA	IN COMPLESSO			STATO CIVILE																		
		M	F	M	F	Celibi e nubli			Coniugati			Vedovi			Separati legalmente			Divorziati			Ignoto		
						M	F	M	F	M	F	M	F	M	F	M	F	M	F	M	F	M	F
1	2	3	4	5	6	7	8	9	10	11	12	13	14	15	16	17	18	19	20	21	22	23	
90	1841 dal 1° Genn. al 20 Aprile	4	1	3	—	—	—	—	—	—	4	1	3	—	—	—	—	—	—	—	—	—	
	1840 dopo il 20 Aprile .....	15	5	10	—	—	—	1	1	—	14	4	10	—	—	—	—	—	—	—	—	—	
	TOTALE...	19	6	13	—	—	—	1	1	—	18	5	13	—	—	—	—	—	—	—	—	—	
91	1840 dal 1° Genn. al 20 Aprile	2	1	1	1	1	—	—	—	—	1	—	1	—	—	—	—	—	—	—	—	—	
	1839 dopo il 20 Aprile .....	5	1	4	—	—	—	1	1	—	4	—	4	—	—	—	—	—	—	—	—	—	
	TOTALE...	7	2	5	1	1	—	1	1	—	5	—	5	—	—	—	—	—	—	—	—	—	
92	1839 dal 1° Genn. al 20 Aprile	2	1	1	—	—	—	—	—	—	2	1	1	—	—	—	—	—	—	—	—	—	
	1838 dopo il 20 Aprile .....	2	—	2	—	—	—	—	—	—	2	—	2	—	—	—	—	—	—	—	—	—	
	TOTALE...	4	1	3	—	—	—	—	—	—	4	1	3	—	—	—	—	—	—	—	—	—	
93	1838 dal 1° Genn. al 20 Aprile	2	1	1	—	—	—	—	—	—	2	1	1	—	—	—	—	—	—	—	—	—	
	1837 dopo il 20 Aprile .....	3	—	3	—	—	—	—	—	—	3	—	3	—	—	—	—	—	—	—	—	—	
	TOTALE...	5	1	4	—	—	—	—	—	—	5	1	4	—	—	—	—	—	—	—	—	—	
94	1837 dal 1° Genn. al 20 Aprile	—	—	—	—	—	—	—	—	—	—	—	—	—	—	—	—	—	—	—	—	—	
	1836 dopo il 20 Aprile .....	2	—	2	1	—	1	—	—	—	1	—	1	—	—	—	—	—	—	—	—	—	
	TOTALE.....	2	—	2	1	—	1	—	—	—	1	—	1	—	—	—	—	—	—	—	—	—	
	da 90 a 94 anni...	37	10	27	2	1	1	2	2	—	33	7	26	—	—	—	—	—	—	—	—	—	
95	1836 dal 1° Genn. al 20 Aprile	1	—	1	—	—	—	—	—	—	1	—	1	—	—	—	—	—	—	—	—	—	
	1835 dopo il 20 Aprile .....	1	1	—	—	—	—	—	—	—	1	1	—	—	—	—	—	—	—	—	—	—	
	TOTALE...	2	1	1	—	—	—	—	—	—	2	1	1	—	—	—	—	—	—	—	—	—	
96	1835 dal 1° Genn. al 20 Aprile	1	—	1	—	—	—	1	—	1	—	—	—	—	—	—	—	—	—	—	—	—	
	1834 dopo il 20 Aprile.....	—	—	—	—	—	—	—	—	—	—	—	—	—	—	—	—	—	—	—	—	—	
	TOTALE...	1	—	1	—	—	—	1	—	1	—	—	—	—	—	—	—	—	—	—	—	—	
97	1834 dal 1° Genn. al 20 Aprile	—	—	—	—	—	—	—	—	—	—	—	—	—	—	—	—	—	—	—	—	—	
	1833 dopo il 20 Aprile .....	—	—	—	—	—	—	—	—	—	—	—	—	—	—	—	—	—	—	—	—	—	
	TOTALE.....	—	—	—	—	—	—	—	—	—	—	—	—	—	—	—	—	—	—	—	—	—	
98	1833 dal 1° Genn. al 20 Aprile	1	1	—	—	—	—	1	1	—	—	—	—	—	—	—	—	—	—	—	—	—	
	1832 dopo il 20 Aprile .....	—	—	—	—	—	—	—	—	—	—	—	—	—	—	—	—	—	—	—	—	—	
	TOTALE...	1	1	—	—	—	—	1	1	—	—	—	—	—	—	—	—	—	—	—	—	—	
99	1832 dal 1° Genn. al 20 Aprile	—	—	—	—	—	—	—	—	—	—	—	—	—	—	—	—	—	—	—	—	—	
	1831 dopo il 20 Aprile .....	—	—	—	—	—	—	—	—	—	—	—	—	—	—	—	—	—	—	—	—	—	
	TOTALE...	—	—	—	—	—	—	—	—	—	—	—	—	—	—	—	—	—	—	—	—	—	
	da 95 a 99 anni...	4	2	2	—	—	—	2	1	1	2	1	1	—	—	—	—	—	—	—	—	—	
100 e più	1831 dal 1° Genn. al 20 Aprile	—	—	—	—	—	—	—	—	—	—	—	—	—	—	—	—	—	—	—	—	—	
	1830 ed anni antecedenti...	—	—	—	—	—	—	—	—	—	—	—	—	—	—	—	—	—	—	—	—	—	
	TOTALE...	—	—	—	—	—	—	—	—	—	—	—	—	—	—	—	—	—	—	—	—	—	
	65 anni-∞...	11.482	6.063	5.419	783	568	215	5.410	3.438	1.972	5.282	2.053	3.229	7	4	3	—	—	—	—	—	—	
	Ignota...	16	9	7	9	5	4	4	3	1	1	—	1	—	—	—	—	—	—	2	1	1	
	IN COMPLESSO...	176.991	91.574	85.417	90.546	49.576	40.970	74.679	37.652	37.027	11.638	4.272	7.366	115	67	48	9	5	4	4	2	2	

(\*) Vedasi avvertenza n. 13 a pag. 5.



TAVOLA IX.

**Popolazione presente secondo l'età (\*), il sesso e lo stato civile.**

**COMUNE DI GROSSETO (a) (b)**

ETÀ IN ANNI COMPIUTI (*)	IN COMPLESSO			STATO CIVILE																			
				Celibi e nubili			Coniugati			Vedovi			Separati legalmente			Divorziati			Ignoto				
	M	F		M	F		M	F		M	F		M	F		M	F		M	F		M	F
1	2	3	4	5	6	7	8	9	10	11	12	13	14	15	16	17	18	19	20	21	22		
0	553	268	285	553	268	285	—	—	—	—	—	—	—	—	—	—	—	—	—	—	—	—	—
1	476	246	230	476	246	230	—	—	—	—	—	—	—	—	—	—	—	—	—	—	—	—	—
2	444	234	210	444	234	210	—	—	—	—	—	—	—	—	—	—	—	—	—	—	—	—	—
3	514	257	257	514	257	257	—	—	—	—	—	—	—	—	—	—	—	—	—	—	—	—	—
4	536	270	266	536	270	266	—	—	—	—	—	—	—	—	—	—	—	—	—	—	—	—	—
5	511	226	285	511	226	285	—	—	—	—	—	—	—	—	—	—	—	—	—	—	—	—	—
6	513	285	228	513	285	228	—	—	—	—	—	—	—	—	—	—	—	—	—	—	—	—	—
7	567	273	294	567	273	294	—	—	—	—	—	—	—	—	—	—	—	—	—	—	—	—	—
8	566	298	268	566	298	268	—	—	—	—	—	—	—	—	—	—	—	—	—	—	—	—	—
9	554	289	265	554	289	265	—	—	—	—	—	—	—	—	—	—	—	—	—	—	—	—	—
10	568	276	292	568	276	292	—	—	—	—	—	—	—	—	—	—	—	—	—	—	—	—	—
11	502	247	255	502	247	255	—	—	—	—	—	—	—	—	—	—	—	—	—	—	—	—	—
12	263	140	123	263	140	123	—	—	—	—	—	—	—	—	—	—	—	—	—	—	—	—	—
13	240	136	113	249	136	113	—	—	—	—	—	—	—	—	—	—	—	—	—	—	—	—	—
14	347	162	185	347	162	185	—	—	—	—	—	—	—	—	—	—	—	—	—	—	—	—	—
<b>fino a 14 anni</b>	<b>7.163</b>	<b>3.607</b>	<b>3.556</b>	<b>7.163</b>	<b>3.607</b>	<b>3.556</b>	—	—	—	—	—	—	—	—	—	—	—	—	—	—	—	—	—
15	475	254	221	475	254	221	—	—	—	—	—	—	—	—	—	—	—	—	—	—	—	—	—
16	523	268	255	520	268	252	3	—	3	—	—	—	—	—	—	—	—	—	—	—	—	—	—
17	565	289	276	554	288	266	11	1	10	—	—	—	—	—	—	—	—	—	—	—	—	—	—
18	563	303	260	539	301	238	24	2	22	—	—	—	—	—	—	—	—	—	—	—	—	—	—
19	537	288	249	485	285	200	52	3	49	—	—	—	—	—	—	—	—	—	—	—	—	—	—
20	435	189	246	360	186	174	74	3	71	—	—	—	1	—	1	—	—	—	—	—	—	—	—
21-24	1.771	928	843	1.186	772	414	582	154	428	1	1	—	2	1	1	—	—	—	—	—	—	—	—
25-29	2.066	1.128	988	723	509	214	1.324	616	708	18	3	15	1	—	1	—	—	—	—	—	—	—	—
30-34	1.928	1.003	925	346	217	129	1.538	771	767	39	12	27	4	3	1	—	—	—	—	1	—	—	1
35-39	1.671	881	790	177	112	65	1.408	747	661	79	20	59	7	2	5	—	—	—	—	—	—	—	—
40-44	1.632	862	770	159	105	54	1.329	718	611	134	32	102	10	7	3	—	—	—	—	—	—	—	—
45-49	1.320	741	579	101	66	35	1.089	632	457	125	38	87	5	5	—	—	—	—	—	—	—	—	—
50-54	951	530	421	70	47	23	729	434	295	152	49	103	—	—	—	—	—	—	—	—	—	—	—
55-59	719	425	294	66	45	21	493	316	177	157	63	94	2	—	2	1	1	—	—	—	—	—	—
60-64	656	338	318	62	48	14	381	223	158	212	66	146	1	1	—	—	—	—	—	—	—	—	—
<b>da 15 a 64 anni</b>	<b>15.812</b>	<b>8.427</b>	<b>7.385</b>	<b>5.823</b>	<b>3.503</b>	<b>2.320</b>	<b>9.037</b>	<b>4.620</b>	<b>4.417</b>	<b>917</b>	<b>284</b>	<b>633</b>	<b>33</b>	<b>19</b>	<b>14</b>	<b>1</b>	<b>1</b>	—	<b>1</b>	—	<b>1</b>	—	<b>1</b>
65-69	474	246	228	45	35	10	231	139	92	195	69	126	3	3	—	—	—	—	—	—	—	—	—
70-74	313	171	142	18	16	2	135	94	41	160	61	99	—	—	—	—	—	—	—	—	—	—	—
75-79	153	76	77	8	7	1	49	36	13	96	33	63	—	—	—	—	—	—	—	—	—	—	—
80-84	58	29	29	5	5	—	9	7	2	44	17	27	—	—	—	—	—	—	—	—	—	—	—
85-89	17	6	11	—	—	—	1	1	—	16	5	11	—	—	—	—	—	—	—	—	—	—	—
90-94	2	1	1	—	—	—	—	—	—	2	1	1	—	—	—	—	—	—	—	—	—	—	—
95-99	1	—	1	—	—	—	1	—	1	—	—	—	—	—	—	—	—	—	—	—	—	—	—
100 e oltre	—	—	—	—	—	—	—	—	—	—	—	—	—	—	—	—	—	—	—	—	—	—	—
<b>65 anni-∞</b>	<b>1.018</b>	<b>529</b>	<b>489</b>	<b>76</b>	<b>63</b>	<b>13</b>	<b>426</b>	<b>277</b>	<b>149</b>	<b>513</b>	<b>186</b>	<b>327</b>	<b>3</b>	<b>3</b>	—	—	—	—	—	—	—	—	—
Età ignota	4	1	3	3	1	2	—	—	—	—	—	—	—	—	—	—	—	—	—	1	—	—	1
<b>In complesso</b>	<b>23.997</b>	<b>12.564</b>	<b>11.433</b>	<b>13.065</b>	<b>7.174</b>	<b>5.891</b>	<b>9.463</b>	<b>4.897</b>	<b>4.566</b>	<b>1.430</b>	<b>470</b>	<b>960</b>	<b>36</b>	<b>22</b>	<b>14</b>	<b>1</b>	<b>1</b>	—	<b>2</b>	—	<b>2</b>	—	<b>2</b>

(\*) Vedasi avvertenza n. 13 a pag. 5.

(a) Comune capoluogo di ex Circondario. — (b) Comune con un centro di almeno 10.000 abitanti.

Segue TAVOLA IX.

*Popolazione presente secondo l'età (\*), il sesso e lo stato civile.*

**COMPLESSO DEI COMUNI FINO A 9.999 ABITANTI**

ETÀ IN ANNI COMPIUTI (*)	IN COMPLESSO			STATO CIVILE																			
				Celbi e nubili			Coniugati			Vedovi			Separati legalmente			Divorziati			Ignoto				
	M	F		M	F		M	F		M	F		M	F		M	F		M	F		M	F
1	2	3	4	5	6	7	8	9	10	11	12	13	14	15	16	17	18	19	20	21	22		
0	2.310	1.157	1.153	2.310	1.157	1.153	—	—	—	—	—	—	—	—	—	—	—	—	—	—	—	—	—
1	2.088	1.039	1.049	2.088	1.039	1.049	—	—	—	—	—	—	—	—	—	—	—	—	—	—	—	—	—
2	2.096	1.087	1.009	2.096	1.087	1.009	—	—	—	—	—	—	—	—	—	—	—	—	—	—	—	—	—
3	2.268	1.167	1.101	2.268	1.167	1.101	—	—	—	—	—	—	—	—	—	—	—	—	—	—	—	—	—
4	2.231	1.134	1.097	2.231	1.134	1.097	—	—	—	—	—	—	—	—	—	—	—	—	—	—	—	—	—
5	2.216	1.110	1.106	2.216	1.110	1.106	—	—	—	—	—	—	—	—	—	—	—	—	—	—	—	—	—
6	2.233	1.150	1.083	2.233	1.150	1.083	—	—	—	—	—	—	—	—	—	—	—	—	—	—	—	—	—
7	2.371	1.218	1.153	2.371	1.218	1.153	—	—	—	—	—	—	—	—	—	—	—	—	—	—	—	—	—
8	2.367	1.161	1.206	2.367	1.161	1.206	—	—	—	—	—	—	—	—	—	—	—	—	—	—	—	—	—
9	2.494	1.217	1.277	2.494	1.217	1.277	—	—	—	—	—	—	—	—	—	—	—	—	—	—	—	—	—
10	2.497	1.237	1.210	2.497	1.237	1.210	—	—	—	—	—	—	—	—	—	—	—	—	—	—	—	—	—
11	1.904	957	947	1.904	957	947	—	—	—	—	—	—	—	—	—	—	—	—	—	—	—	—	—
12	1.104	556	548	1.104	556	548	—	—	—	—	—	—	—	—	—	—	—	—	—	—	—	—	—
13	1.164	604	560	1.164	604	560	—	—	—	—	—	—	—	—	—	—	—	—	—	—	—	—	—
14	1.260	612	648	1.260	612	648	—	—	—	—	—	—	—	—	—	—	—	—	—	—	—	—	—
<b>fino a 14 anni</b>	<b>30.603</b>	<b>15.456</b>	<b>15.147</b>	<b>30.603</b>	<b>15.456</b>	<b>15.147</b>	—	—	—	—	—	—	—	—	—	—	—	—	—	—	—	—	—
15	1.872	953	919	1.871	953	918	1	—	1	—	—	—	—	—	—	—	—	—	—	—	—	—	—
16	2.136	1.111	1.025	2.121	1.108	1.013	15	3	12	—	—	—	—	—	—	—	—	—	—	—	—	—	—
17	1.960	1.021	939	1.936	1.021	915	24	—	24	—	—	—	—	—	—	—	—	—	—	—	—	—	—
18	2.129	1.124	1.005	2.038	1.121	917	90	3	87	1	—	1	—	—	—	—	—	—	—	—	—	—	—
19	1.992	1.057	985	1.829	1.038	791	162	19	143	1	—	1	—	—	—	—	—	—	—	—	—	—	—
20	1.714	757	957	1.404	740	664	310	17	293	—	—	—	—	—	—	—	—	—	—	—	—	—	—
21-24	6.845	3.285	3.560	4.286	2.637	1.649	2.544	643	1.901	15	5	10	—	—	—	—	—	—	—	—	—	—	—
25-29	8.020	4.179	3.841	2.396	1.633	763	5.541	2.512	3.029	75	30	45	8	4	4	—	—	—	—	—	—	—	—
30-34	7.335	3.776	3.559	1.024	670	354	6.154	3.045	3.109	149	57	92	7	4	3	1	—	1	—	—	—	—	—
35-39	6.670	3.281	3.389	588	372	216	5.795	2.825	2.970	283	80	203	4	4	—	—	—	—	—	—	—	—	—
40-44	6.661	3.371	3.290	490	316	174	5.717	2.943	2.774	447	110	337	5	2	3	2	—	2	—	—	—	—	—
45-49	5.949	3.062	2.887	396	255	141	4.995	2.610	2.385	554	196	358	3	1	2	1	—	1	—	—	—	—	—
50-54	4.550	2.432	2.118	287	195	92	3.695	2.020	1.675	561	211	350	5	4	1	1	1	—	1	1	—	—	—
55-59	4.272	2.290	1.982	293	202	91	3.270	1.808	1.462	706	278	428	3	2	1	—	—	—	—	—	—	—	—
60-64	3.803	2.036	1.767	230	170	60	2.700	1.554	1.146	867	307	560	5	4	1	1	1	—	—	—	—	—	—
<b>da 15 a 64 anni</b>	<b>65.908</b>	<b>33.735</b>	<b>32.178</b>	<b>21.139</b>	<b>12.431</b>	<b>6.758</b>	<b>41.013</b>	<b>20.002</b>	<b>21.011</b>	<b>3.659</b>	<b>1.274</b>	<b>2.385</b>	<b>40</b>	<b>25</b>	<b>15</b>	<b>6</b>	<b>2</b>	<b>4</b>	<b>1</b>	<b>1</b>	—	—	—
65-69	3.265	1.757	1.508	233	171	62	1.949	1.171	778	1.082	414	668	1	1	—	—	—	—	—	—	—	—	—
70-74	2.211	1.170	1.041	125	86	39	1.052	685	367	1.034	399	635	—	—	—	—	—	—	—	—	—	—	—
75-79	1.181	610	571	61	40	21	415	287	128	705	283	422	—	—	—	—	—	—	—	—	—	—	—
80-84	546	299	247	23	18	5	124	93	31	399	188	211	—	—	—	—	—	—	—	—	—	—	—
85-89	131	51	80	5	4	1	14	8	6	112	39	73	—	—	—	—	—	—	—	—	—	—	—
90-94	22	6	16	1	—	1	1	1	—	20	5	15	—	—	—	—	—	—	—	—	—	—	—
95-99	1	1	—	—	—	—	—	—	—	1	1	—	—	—	—	—	—	—	—	—	—	—	—
100 e oltre	—	—	—	—	—	—	—	—	—	—	—	—	—	—	—	—	—	—	—	—	—	—	—
<b>65 anni-∞</b>	<b>7.357</b>	<b>3.894</b>	<b>3.463</b>	<b>448</b>	<b>319</b>	<b>129</b>	<b>3.555</b>	<b>2.945</b>	<b>1.310</b>	<b>3.358</b>	<b>1.329</b>	<b>2.024</b>	<b>1</b>	<b>1</b>	—	—	—	—	—	—	—	—	—
Età ignota	8	5	3	4	2	2	2	2	—	1	—	1	—	—	—	—	—	—	—	1	1	—	—
<b>In complesso</b>	<b>103.876</b>	<b>53.090</b>	<b>50.786</b>	<b>52.244</b>	<b>28.296</b>	<b>24.036</b>	<b>44.570</b>	<b>22.249</b>	<b>22.321</b>	<b>7.013</b>	<b>2.603</b>	<b>4.410</b>	<b>41</b>	<b>26</b>	<b>15</b>	<b>6</b>	<b>2</b>	<b>4</b>	<b>2</b>	<b>2</b>	—	—	—

(\*) Vedasi avvertenza n. 13 a pag. 5.

Segue TAVOLA IX.

*Popolazione presente secondo l'età (\*), il sesso e lo stato civile.*

COMPLESSO DEI COMUNI DA 10.000 A 49.999 ABITANTI

ETÀ IN ANNI COMPIUTI (*)	IN COMPLESSO			STATO CIVILE																			
				Celibi e nubili			Coniugati			Vedovi			Separati legalmente			Divorziati			Ignoto				
	M	F		M	F		M	F		M	F		M	F		M	F		M	F		M	F
1	2	3	4	5	6	7	8	9	10	11	12	13	14	15	16	17	18	19	20	21	22		
0	1.539	771	768	1.539	771	768	—	—	—	—	—	—	—	—	—	—	—	—	—	—	—	—	—
1	1.360	691	669	1.360	691	669	—	—	—	—	—	—	—	—	—	—	—	—	—	—	—	—	—
2	1.313	679	634	1.313	679	634	—	—	—	—	—	—	—	—	—	—	—	—	—	—	—	—	—
3	1.550	773	777	1.550	773	777	—	—	—	—	—	—	—	—	—	—	—	—	—	—	—	—	—
4	1.498	752	746	1.498	752	746	—	—	—	—	—	—	—	—	—	—	—	—	—	—	—	—	—
5	1.547	751	796	1.547	751	796	—	—	—	—	—	—	—	—	—	—	—	—	—	—	—	—	—
6	1.503	800	703	1.503	800	703	—	—	—	—	—	—	—	—	—	—	—	—	—	—	—	—	—
7	1.598	803	795	1.598	803	795	—	—	—	—	—	—	—	—	—	—	—	—	—	—	—	—	—
8	1.573	856	717	1.573	856	717	—	—	—	—	—	—	—	—	—	—	—	—	—	—	—	—	—
9	1.618	837	781	1.618	837	781	—	—	—	—	—	—	—	—	—	—	—	—	—	—	—	—	—
10	1.650	805	845	1.650	805	845	—	—	—	—	—	—	—	—	—	—	—	—	—	—	—	—	—
11	1.408	748	660	1.408	748	660	—	—	—	—	—	—	—	—	—	—	—	—	—	—	—	—	—
12	862	442	420	862	442	420	—	—	—	—	—	—	—	—	—	—	—	—	—	—	—	—	—
13	816	450	366	816	450	366	—	—	—	—	—	—	—	—	—	—	—	—	—	—	—	—	—
14	931	483	448	931	483	448	—	—	—	—	—	—	—	—	—	—	—	—	—	—	—	—	—
<b>fino a 14 anni</b>	<b>20.766</b>	<b>10.641</b>	<b>10.125</b>	<b>20.766</b>	<b>10.641</b>	<b>10.125</b>	—	—	—	—	—	—	—	—	—	—	—	—	—	—	—	—	—
15	1.397	744	653	1.394	743	651	3	1	2	—	—	—	—	—	—	—	—	—	—	—	—	—	—
16	1.580	831	749	1.571	831	740	9	—	9	—	—	—	—	—	—	—	—	—	—	—	—	—	—
17	1.571	836	735	1.538	835	703	33	1	32	—	—	—	—	—	—	—	—	—	—	—	—	—	—
18	1.556	802	754	1.485	800	685	70	2	68	1	—	1	—	—	—	—	—	—	—	—	—	—	—
19	1.584	869	715	1.444	863	581	140	6	134	—	—	—	—	—	—	—	—	—	—	—	—	—	—
20	1.474	728	746	1.267	717	550	206	11	195	—	—	—	1	—	1	—	—	—	—	—	—	—	—
21-24	5.571	2.967	2.604	3.659	2.433	1.226	1.893	528	1.370	12	5	7	2	1	1	—	—	—	—	—	—	—	—
25-29	6.314	3.439	2.875	2.023	1.429	594	4.226	1.984	2.242	63	25	38	2	1	1	—	—	—	—	—	—	—	—
30-34	5.543	2.921	2.622	908	566	342	4.507	2.305	2.202	120	47	73	7	3	4	—	—	—	—	1	—	—	1
35-39	4.861	2.480	2.381	538	328	210	4.083	2.090	1.993	224	55	169	15	6	9	1	1	—	—	—	—	—	—
40-44	4.660	2.390	2.270	418	263	155	3.869	2.017	1.852	352	96	256	21	14	7	—	—	—	—	—	—	—	—
45-49	4.022	2.196	1.826	310	210	100	3.347	1.862	1.485	354	117	237	11	7	4	—	—	—	—	—	—	—	—
50-54	3.182	1.746	1.436	249	169	80	2.486	1.402	1.084	444	173	271	3	2	1	—	—	—	—	—	—	—	—
55-59	2.563	1.451	1.112	211	156	55	1.846	1.083	763	500	208	292	4	2	2	2	2	—	—	—	—	—	—
60-64	2.338	1.270	1.063	181	132	49	1.529	917	612	626	219	407	2	2	—	—	—	—	—	—	—	—	—
<b>da 15 a 64 anni</b>	<b>48.216</b>	<b>25.670</b>	<b>22.546</b>	<b>17.196</b>	<b>10.475</b>	<b>6.721</b>	<b>28.252</b>	<b>14.209</b>	<b>14.043</b>	<b>2.696</b>	<b>945</b>	<b>1.751</b>	<b>68</b>	<b>38</b>	<b>30</b>	<b>3</b>	<b>3</b>	—	—	<b>1</b>	—	—	<b>1</b>
65-69	1.870	995	875	162	124	38	1.000	611	389	703	257	446	5	3	2	—	—	—	—	—	—	—	—
70-74	1.221	654	567	97	71	26	557	368	189	566	215	351	1	—	1	—	—	—	—	—	—	—	—
75-79	661	338	323	52	37	15	218	150	68	391	151	240	—	—	—	—	—	—	—	—	—	—	—
80-84	279	145	134	18	13	5	66	52	14	195	80	115	—	—	—	—	—	—	—	—	—	—	—
85-89	76	32	44	5	3	2	11	10	1	60	19	41	—	—	—	—	—	—	—	—	—	—	—
90-94	15	4	11	1	1	—	1	1	—	18	2	11	—	—	—	—	—	—	—	—	—	—	—
95-99	3	1	2	—	—	—	2	1	1	1	—	1	—	—	—	—	—	—	—	—	—	—	—
100 e oltre	—	—	—	—	—	—	—	—	—	—	—	—	—	—	—	—	—	—	—	—	—	—	—
<b>65 anni - ∞</b>	<b>4.125</b>	<b>2.169</b>	<b>1.956</b>	<b>335</b>	<b>249</b>	<b>86</b>	<b>1.855</b>	<b>1.193</b>	<b>662</b>	<b>1.929</b>	<b>794</b>	<b>1.205</b>	<b>6</b>	<b>3</b>	<b>3</b>	—	—	—	—	—	—	—	—
Età ignota	8	4	4	5	3	2	2	1	1	—	—	—	—	—	—	—	—	—	—	—	1	—	1
<b>In complesso</b>	<b>73.115</b>	<b>38.484</b>	<b>34.631</b>	<b>38.302</b>	<b>21.368</b>	<b>16.934</b>	<b>30.109</b>	<b>15.403</b>	<b>14.706</b>	<b>4.625</b>	<b>1.669</b>	<b>2.956</b>	<b>74</b>	<b>41</b>	<b>33</b>	<b>3</b>	<b>3</b>	—	—	<b>2</b>	—	—	<b>2</b>

(\*) Vedasi avvertenza n. 13 a pag. 5.

TAVOLA X.

Popolazione presente secondo il luogo di

LUOGO DI NASCITA (*)	CAPOLUOGO DI PROVINCIA E COMUNI CAPILUOGHI DI EX CIRCONDARI			COMPLESSO DEI RIMANENTI COMUNI		
	GROSSETO			M F	M	F
	M F	M	F			
1	2	3	4	5	6	7
1. Comune di Censimento.....	9.155	4.615	4.540	107.088	54.477	52.561
2. Comuni della stessa Provincia.....	5.724	2.810	2.914	22.554	11.295	11.259
3. Comuni dello stesso Compartimento.....	5.928	3.278	2.850	14.960	8.184	6.776
4. Comuni di altro Compartimento:	3.062	1.793	1.269	8.028	4.837	3.191
Piemonte .....	79	40	39	423	348	75
Liguria .....	100	51	49	213	119	94
Lombardia.....	101	53	48	248	144	104
Venezia Tridentina .....	19	11	8	61	55	6
Veneto .....	775	442	333	449	253	196
Venezia Giulia e Zara .....	66	34	32	63	28	35
Emilia .....	345	186	159	1.318	777	541
Marche .....	137	85	52	512	318	194
Umbria .....	294	167	127	724	464	260
Lazio .....	425	243	182	1.967	997	970
Abruzzi e Molise .....	151	113	38	308	202	106
Campania .....	154	99	55	389	295	94
Puglie .....	75	49	26	170	126	44
Lucania .....	26	17	9	31	16	15
Calabrie .....	60	27	33	84	54	30
Sicilia .....	142	110	32	353	241	112
Sardegna .....	113	66	47	715	400	315
5. Colonie o Possedimenti italiani .....	5	2	3	8	3	5
6. Estero .....	116	64	52	403	211	192
7. Luogo di nascita ignoto .....	7	2	5	3	3	—
<b>In complesso...</b>	<b>23.997</b>	<b>12.564</b>	<b>11.433</b>	<b>152.994</b>	<b>79.010</b>	<b>73.984</b>

(\*) Vedansi avvertenze nn. 13 e 14 a pagg. 5 e 6.

nascita (\*), i grandi gruppi di età (\*) ed il sesso.

PROVINCIA														
IN COMPLESSO					MASCHI					FEMMINE				
fino a 14 anni	15-64	65-∞	Età ignota	TOTALE	fino a 14 anni	15-64	65-∞	Età ignota	TOTALE	fino a 14 anni	15-64	65-∞	Età ignota	TOTALE
8	9	10	11	12	13	14	15	16	17	18	19	20	21	22
41.849	67.407	6.980	7	116.193	21.168	34.257	3.062	5	59.092	20.681	33.150	3.268	2	57.101
5.162	21.286	1.826	4	28.278	2.689	10.551	863	2	14.105	2.473	10.735	963	2	14.178
2.522	16.279	2.066	1	20.888	1.282	9.003	1.177	—	11.462	1.240	7.276	909	1	9.426
1.720	8.740	629	1	11.090	899	5.374	357	—	6.630	821	3.366	272	1	4.400
42	449	11	—	502	23	358	7	—	388	19	91	4	—	114
81	225	7	—	313	44	121	5	—	170	37	104	2	—	143
65	272	12	—	349	38	151	8	—	197	27	121	4	—	152
8	71	1	—	80	2	63	1	—	66	6	8	—	—	14
318	870	35	1	1.224	182	496	17	—	695	136	374	18	1	529
40	88	1	—	129	22	40	—	—	62	18	48	1	—	67
165	1.357	141	—	1.663	101	788	74	—	963	64	569	67	—	700
76	519	54	—	649	42	324	37	—	403	34	195	17	—	246
91	830	97	—	1.018	53	524	54	—	631	38	306	43	—	387
489	1.714	189	—	2.392	241	899	100	—	1.240	248	815	89	—	1.152
75	364	20	—	459	37	263	15	—	315	38	101	5	—	144
54	468	21	—	543	26	358	10	—	394	28	110	11	—	149
21	215	9	—	245	11	156	8	—	175	10	59	1	—	70
5	51	1	—	57	3	29	1	—	33	2	22	—	—	24
27	115	2	—	144	12	68	1	—	81	15	47	1	—	63
67	415	13	—	495	20	321	10	—	351	47	94	3	—	144
96	717	15	—	828	42	415	9	—	466	54	302	6	—	362
8	5	—	—	13	3	2	—	—	5	5	3	—	—	8
104	408	11	1	519	56	215	4	—	275	48	188	7	1	244
4	4	—	2	10	—	3	—	2	5	4	1	—	—	5
51.369	114.124	11.482	16	176.991	26.097	59.405	6.063	9	91.574	25.272	54.719	5.419	7	85.417

TAVOLA XI.

**Popolazione presente secondo il luogo di nascita (\*), i grandi gruppi di età (\*),  
il sesso e lo stato civile.**

PROVINCIA

LUOGO DI NASCITA (*)	ETÀ	IN COMPLESSO			CELIBI E NUBILI			CONIUGATI			VEDOVI			SEPARATI LEGALMENTE E DIVORZIATI			STATO CIVILE IGNOTO		
		M	F	T	M	F	T	M	F	T	M	F	T	M	F	T	M	F	T
		3	4	5	6	7	8	9	10	11	12	13	14	15	16	17	18	19	20
Comune di censi- mento	fino a 19	54.212	27.478	26.734	58.892	27.457	26.435	319	21	298	1	—	1	—	—	—	—	—	—
	20-24	9.547	4.437	5.110	6.537	3.667	2.870	2.992	765	2.227	15	4	11	3	1	2	—	—	—
	25-29	8.151	4.243	3.908	2.470	1.595	875	5.585	2.609	2.976	91	37	54	5	2	3	—	—	—
	30-39	13.597	6.835	6.762	1.719	1.021	698	11.420	5.678	5.742	445	129	316	13	7	6	—	—	—
	40-00	30.679	16.094	14.585	2.100	1.386	714	22.504	12.460	10.044	6.045	2.232	3.813	30	16	14	—	—	—
	ignota	7	5	2	6	4	2	1	1	—	—	—	—	—	—	—	—	—	—
<b>Totale</b>		<b>116.193</b>	<b>59.092</b>	<b>57.101</b>	<b>66.724</b>	<b>35.130</b>	<b>31.594</b>	<b>42.821</b>	<b>21.534</b>	<b>21.287</b>	<b>6.597</b>	<b>2.402</b>	<b>4.195</b>	<b>51</b>	<b>26</b>	<b>25</b>	—	—	—
Comuni della stes- sa Provincia	fino a 19	8.017	4.220	3.797	7.891	4.209	3.682	124	11	113	2	—	2	—	—	—	—	—	—
	20-24	2.641	1.191	1.450	1.567	963	604	1.071	228	843	3	—	3	—	—	—	—	—	—
	25-29	2.815	1.415	1.400	726	531	195	2.057	872	1.185	30	11	19	2	1	1	—	—	—
	30-39	4.901	2.353	2.548	479	327	152	4.247	1.977	2.270	166	45	121	8	4	4	1	—	1
	40-00	9.900	4.924	4.976	655	478	177	7.186	3.770	3.416	2.045	666	1.379	14	10	4	—	—	—
	ignota	4	2	2	2	1	1	1	1	—	1	—	1	—	—	—	—	—	—
<b>Totale</b>		<b>28.278</b>	<b>14.105</b>	<b>14.173</b>	<b>11.320</b>	<b>6.509</b>	<b>4.811</b>	<b>14.666</b>	<b>6.859</b>	<b>7.827</b>	<b>2.247</b>	<b>722</b>	<b>1.525</b>	<b>24</b>	<b>15</b>	<b>9</b>	<b>1</b>	—	<b>1</b>
Comuni dello stesso Comparti- mento	fino a 19	4.070	2.160	1.910	3.997	2.158	1.839	73	2	71	—	—	—	—	—	—	—	—	—
	20-24	1.752	911	841	1.136	773	363	612	136	476	4	2	2	—	—	—	—	—	—
	25-29	2.054	1.149	905	637	475	162	1.403	667	736	12	6	6	2	1	1	—	—	—
	30-39	3.836	2.066	1.770	485	328	157	3.223	1.680	1.534	122	45	77	6	4	2	—	—	—
	40-00	9.175	5.176	3.999	707	513	194	6.540	3.854	2.686	1.907	794	1.113	21	15	6	—	—	—
	ignota	1	—	1	—	—	—	1	—	1	—	—	—	—	—	—	—	—	—
<b>Totale</b>		<b>20.888</b>	<b>11.462</b>	<b>9.428</b>	<b>6.962</b>	<b>4.247</b>	<b>2.715</b>	<b>11.852</b>	<b>6.348</b>	<b>5.504</b>	<b>2.045</b>	<b>847</b>	<b>1.198</b>	<b>29</b>	<b>20</b>	<b>9</b>	—	—	—
Comuni di altro Compartimento	fino a 19	2.598	1.456	1.142	2.568	1.455	1.113	30	1	29	—	—	—	—	—	—	—	—	—
	20-24	1.561	1.139	422	1.296	1.070	226	260	65	195	5	4	1	—	—	—	—	—	—
	25-29	1.254	781	473	570	451	119	678	328	350	5	1	4	1	1	—	—	—	—
	30-39	2.015	1.172	843	359	249	110	1.607	901	706	42	19	23	7	3	4	—	—	—
	40-00	3.661	2.082	1.570	377	254	123	2.587	1.548	1.039	686	272	414	10	7	3	1	1	—
	ignota	1	—	1	—	—	—	—	—	—	—	—	—	—	—	—	1	—	1
<b>Totale</b>		<b>11.090</b>	<b>6.630</b>	<b>4.460</b>	<b>5.170</b>	<b>3.479</b>	<b>1.691</b>	<b>5.162</b>	<b>2.843</b>	<b>2.319</b>	<b>738</b>	<b>296</b>	<b>442</b>	<b>18</b>	<b>11</b>	<b>7</b>	<b>2</b>	<b>1</b>	<b>1</b>
Colonie o Possedi- menti italiani od Estero	fino a 19	244	131	113	243	131	112	1	—	1	—	—	—	—	—	—	—	—	—
	20-24	102	58	44	79	53	26	23	5	18	—	—	—	—	—	—	—	—	—
	25-29	59	29	30	16	10	6	43	19	24	—	—	—	—	—	—	—	—	—
	30-39	60	32	28	16	11	5	42	20	22	1	1	—	1	—	1	—	—	—
	40-00	66	30	36	9	5	4	46	21	25	10	4	6	1	—	1	—	—	—
	ignota	1	—	1	1	—	—	1	—	—	—	—	—	—	—	—	—	—	—
<b>Totale</b>		<b>532</b>	<b>280</b>	<b>252</b>	<b>364</b>	<b>210</b>	<b>154</b>	<b>155</b>	<b>65</b>	<b>90</b>	<b>11</b>	<b>5</b>	<b>6</b>	<b>2</b>	—	<b>2</b>	—	—	—
Luogo di nascita ignoto	fino a 19	5	—	5	5	—	5	—	—	—	—	—	—	—	—	—	—	—	—
	20-24	1	1	—	1	1	—	—	—	—	—	—	—	—	—	—	—	—	—
	25-29	1	1	—	—	—	—	1	1	—	—	—	—	—	—	—	—	—	—
	30-39	—	—	—	—	—	—	—	—	—	—	—	—	—	—	—	—	—	—
	40-00	1	1	—	—	—	—	1	1	—	—	—	—	—	—	—	—	—	—
	ignota	2	2	—	—	—	—	1	1	—	—	—	—	—	—	—	—	1	1
<b>Totale</b>		<b>10</b>	<b>5</b>	<b>5</b>	<b>6</b>	<b>1</b>	<b>5</b>	<b>3</b>	<b>3</b>	—	—	—	—	—	—	—	<b>1</b>	<b>1</b>	—
Complesso . . .	fino a 19	69.146	35.445	33.701	68.596	35.410	33.186	547	35	512	3	—	3	—	—	—	—	—	—
	20-24	15.604	7.737	7.367	10.616	6.527	4.089	4.958	1.199	3.759	27	10	17	3	1	2	—	—	—
	25-29	14.334	7.618	6.716	4.419	3.062	1.357	9.767	4.496	5.271	138	55	83	10	5	5	—	—	—
	30-39	24.409	12.458	11.951	3.058	1.936	1.122	20.539	10.285	10.274	776	239	537	35	18	17	1	—	1
	40-00	53.482	28.307	25.175	8.848	2.636	1.212	38.864	21.654	17.210	10.693	3.968	6.725	76	43	28	1	1	—
	ignota	16	9	7	9	5	4	4	3	1	1	—	1	—	—	—	2	1	1
<b>Totale</b>		<b>176.991</b>	<b>91.574</b>	<b>85.417</b>	<b>90.546</b>	<b>49.576</b>	<b>40.970</b>	<b>74.679</b>	<b>37.652</b>	<b>37.027</b>	<b>11.638</b>	<b>4.272</b>	<b>7.366</b>	<b>(1) 124</b>	<b>72</b>	<b>52</b>	<b>4</b>	<b>2</b>	<b>2</b>

(\*) Vedansi avvertenze nn. 13 e 14 a pagg. 5 e 6.

(1) Di cui: Separati legalmente M F 116; M 67; F 48. Divorziati M F 9; M 5; F 4.

TAVOLA XII.

**Popolazione presente in età di 10 anni e più secondo la professione o condizione (\*) ed il sesso.**  
**Disoccupati nella popolazione in età dai 15 ai 64 anni.**

N. delle classi	PROFESSIONI O CONDIZIONI (*)	POSIZIONE NELLA PROFESSIONE (1)	PROVINCIA (2)			COMUNI CON UN CENTRO DI ALMENO 10.000 ABITANTI			COMPLESSO DEI COMUNI FINO A 9.999 ABITANTI			COMPLESSO DEI COMUNI DA 10.000 A 49.999 ABITANTI			DISOCCUPATI NELLA POPOLAZIONE IN ETÀ DAI 15 AI 64 ANNI		
			GROSSETO			COMPLESSO DEI COMUNI FINO A 9.999 ABITANTI			COMPLESSO DEI COMUNI DA 10.000 A 49.999 ABITANTI			PROVINCIA					
			M	F	T	M	F	T	M	F	T	M	F	T	M	F	T
1	2	3	4	5	6	7	8	9	10	11	12	13	14	15	16	17	18
<b>1</b>	<b>AGRICOLTURA E CACCIA</b>																
	<b>Agricoltura</b>																
	Agricoltori che conducono terreni propri, usufruttuari, utenti, enfiteuti ed utilisti .....	—	10.522 <i>21</i>	10.252 <i>21</i>	270	235 <i>2</i>	223 <i>2</i>	12	8.617 <i>5</i>	8.386 <i>5</i>	231	1.905 <i>16</i>	1.866 <i>16</i>	39	—	—	—
	Agricoltori fittavoli e subaffittuari .....	—	803 <i>5</i>	760 <i>5</i>	43	50 <i>—</i>	40 <i>—</i>	10	407 <i>—</i>	392 <i>—</i>	15	396 <i>5</i>	368 <i>5</i>	28	—	—	—
	Direttori tecnici ed impiegati di aziende agricole .....	—	419 <i>—</i>	383 <i>—</i>	36	91 <i>—</i>	84 <i>—</i>	7	199 <i>—</i>	181 <i>—</i>	18	220 <i>—</i>	202 <i>—</i>	18	13	13	—
	Coloni (mezzadri, terziari, ecc.) .....	—	18.804 <i>95</i>	12.890 <i>95</i>	914	1.636 <i>14</i>	1.370 <i>14</i>	266	8.335 <i>16</i>	7.852 <i>16</i>	483	5.469 <i>79</i>	5.038 <i>79</i>	431	—	—	—
	Salariati ed obbligati (3) .....	—	1.110 <i>1</i>	1.089 <i>1</i>	21	188 <i>1</i>	183 <i>1</i>	5	642 <i>—</i>	634 <i>—</i>	8	468 <i>1</i>	455 <i>1</i>	13	4	4	—
	Braccianti e giornalieri di campagna (4) .....	—	10.452 <i>176</i>	10.097 <i>176</i>	355	1.387 <i>76</i>	1.307 <i>76</i>	80	7.052 <i>23</i>	6.883 <i>23</i>	169	3.400 <i>153</i>	3.214 <i>153</i>	186	665	654	11
	Altri addetti all'agricoltura (5) .....	—	—	—	—	—	—	—	—	—	—	—	—	—	—	—	—
	TOTALE...	—	37.110 <i>298</i>	35.471 <i>298</i>	1.639	3.587 <i>93</i>	3.207 <i>93</i>	380	25.252 <i>44</i>	24.328 <i>44</i>	924	11.858 <i>254</i>	11.143 <i>254</i>	715	682	671	11
<b>2</b>	<b>Zootecnia</b>																
	Allevatori di animali .....	—	537 <i>—</i>	498 <i>—</i>	39	132 <i>—</i>	130 <i>—</i>	2	231 <i>—</i>	204 <i>—</i>	27	306 <i>—</i>	294 <i>—</i>	12	—	—	—
	Addetti all'allevamento: salariati ed obbligati .....	—	443 <i>2</i>	428 <i>2</i>	15	61 <i>1</i>	60 <i>1</i>	1	243 <i>—</i>	235 <i>—</i>	8	200 <i>2</i>	193 <i>2</i>	7	—	—	—
	Addetti all'allevamento: giornalieri .....	—	450 <i>1</i>	410 <i>1</i>	40	78 <i>—</i>	72 <i>—</i>	1	168 <i>—</i>	130 <i>—</i>	98	282 <i>1</i>	280 <i>1</i>	2	1	1	—
	TOTALE...	—	1.430 <i>3</i>	1.336 <i>3</i>	94	266 <i>1</i>	262 <i>1</i>	4	642 <i>—</i>	569 <i>—</i>	73	788 <i>3</i>	767 <i>3</i>	21	1	1	—
<b>3</b>	<b>Silvicoltura</b>																
	Boscaioli, carbonai, taglialegna, ecc. ....	—	2.363 <i>4</i>	2.336 <i>4</i>	27	73 <i>—</i>	69 <i>—</i>	4	1.236 <i>1</i>	1.217 <i>1</i>	19	1.127 <i>3</i>	1.119 <i>3</i>	8	68	68	—
	Guardaboschi privati, ecc. ....	—	25 <i>—</i>	25 <i>—</i>	—	1 <i>—</i>	1 <i>—</i>	—	6 <i>—</i>	6 <i>—</i>	—	19 <i>—</i>	19 <i>—</i>	—	—	—	—
	TOTALE...	—	2.388 <i>4</i>	2.361 <i>4</i>	27	74 <i>—</i>	70 <i>—</i>	4	1.242 <i>1</i>	1.223 <i>1</i>	19	1.146 <i>3</i>	1.138 <i>3</i>	8	68	68	—
<b>4</b>	<b>Caccia</b>																
	Cacciatori e guardacaccia .....	—	8 <i>—</i>	8 <i>—</i>	—	2 <i>—</i>	2 <i>—</i>	—	4 <i>—</i>	4 <i>—</i>	—	4 <i>—</i>	4 <i>—</i>	—	—	—	—
	Totale Agricoltura e caccia...	—	40.936 <i>305</i>	39.176 <i>305</i>	1.700	3.929 <i>94</i>	3.541 <i>94</i>	388	27.140 <i>45</i>	26.124 <i>45</i>	1.016	13.796 <i>260</i>	13.052 <i>260</i>	744	751	740	11
	<b>INDUSTRIA</b>																
<b>5</b>	<b>Pesca</b>	<i>a</i>	322	322	—	19	19	—	230	230	—	92	92	—	—	—	—
		<i>e</i>	521	519	2	3	3	—	491	489	2	30	30	—	9	9	—
		Tot.	843 <i>16</i>	841 <i>16</i>	2	22	22	—	721 <i>1</i>	719 <i>1</i>	2	122 <i>15</i>	122 <i>15</i>	—	9	9	—
<b>6</b>	<b>Miniere</b>	<i>a</i>	17	16	1	—	—	—	7	6	1	10	10	—	—	—	—
		<i>b</i>	123	120	3	1	1	—	32	32	—	91	88	3	5	5	—
		<i>e</i>	4.962	4.924	38	32	32	—	1.469	1.456	13	3.493	3.468	25	120	120	—
		Tot.	5.102 <i>47</i>	5.060 <i>47</i>	42	33 <i>19</i>	33 <i>19</i>	—	1.508 <i>—</i>	1.494 <i>—</i>	14	3.594 <i>47</i>	3.566 <i>47</i>	28	125	125	—
<b>7</b>	<b>Cave di ogni genere</b>	<i>a</i>	7	7	—	—	—	—	6	6	—	1	1	—	—	—	—
		<i>b</i>	2	2	—	—	—	—	—	—	—	2	2	—	—	—	—
		<i>c</i>	1	1	—	—	—	—	1	1	—	—	—	—	—	—	—
		<i>e</i>	90	90	—	2	2	—	55	55	—	35	35	—	5	5	—
		Tot.	100 <i>—</i>	100 <i>—</i>	—	2 <i>—</i>	2 <i>—</i>	—	62 <i>—</i>	62 <i>—</i>	—	38 <i>—</i>	38 <i>—</i>	—	5	5	—
<b>8</b>	<b>Saline marittime ed acque minerali</b>																
		<i>a</i>	165	163	2	9	9	—	95	93	2	70	70	—	—	—	—
		<i>b</i>	2	2	—	1	1	—	1	1	—	1	1	—	—	—	—
		<i>c</i>	314	312	2	51	49	2	184	184	—	130	128	2	—	—	—
		<i>d</i>	173	173	—	28	28	—	100	100	—	73	73	—	—	—	—
		<i>e</i>	868	864	4	185	184	1	419	416	3	449	448	1	75	73	2
		Tot.	1.522 <i>86</i>	1.514 <i>86</i>	8	274 <i>7</i>	271 <i>7</i>	3	799 <i>2</i>	794 <i>2</i>	5	723 <i>84</i>	720 <i>84</i>	3	75	73	2

(\*) Vedasi avvertenza n. 15 a pag. 6.

NOTA. — Le cifre in corsivo sotto i totali delle classi indicano i censiti nelle convivenze il cui ammontare è già compreso nei totali stessi. (Vedasi avvertenza n. 15 a pag. 6).  
 (1) a Padroni di azienda, amministratori, direttori. — b Impiegati. — c Artigiani indipendenti. — d Artigiani padroni. — e Operai salariati, garzoni. — (2) Per M.F. col. 10 + col. 13. — (3) Questa voce comprende anche i guardiani privati ed i salariati ed obbligati facenti parte delle maestranze specializzate agricole. — (4) Questa voce comprende anche i giornalieri facenti parte delle maestranze specializzate agricole. — (5) Questa voce comprende gli addetti alla condizionatura e conservazione dei foraggi; gli addetti alla produzione dell'olio (limitatamente ai casi nei quali almeno il 55% del prodotto lavorato provenga da terreni di proprietà dell'agricoltore) nonché i raccoglitori di funghi, di tartufi, ecc.

Segue TAVOLA XII.

Popolazione presente in età di 10 anni e più secondo la professione o condizione (\*) ed il sesso.  
Disoccupati nella popolazione in età dai 15 ai 64 anni.

N. delle classi	PROFESSIONI O CONDIZIONI (*)	POSIZIONE NELLA PROFESSIONE (1)	PROVINCIA (2)			COMUNI CON UN CENTRO DI ALMENO 10.000 ABITANTI			COMPLESSO DEI COMUNI FINO A 9.999 ABITANTI			COMPLESSO DEI COMUNI DA 10.000 A 49.999 ABITANTI			DISOCCUPATI NELLA POPOLAZIONE IN ETÀ DAI 15 AI 64 ANNI			
			GROSSETO			GROSSETO			GROSSETO			GROSSETO			PROVINCIA			
			M	F	Tot.	M	F	Tot.	M	F	Tot.	M	F	Tot.	M	F	Tot.	
1	2	3	4	5	6	7	8	9	10	11	12	13	14	15	16	17	18	
10	Industrie che lavorano i cereali .....	a	243	219	24	15	15	—	157	136	21	86	83	3	—	—	—	—
		b	8	7	1	2	2	—	1	1	—	7	6	1	—	—	—	—
		c	2	2	—	—	—	—	—	—	—	—	2	2	—	—	—	—
		d	1	1	—	—	—	—	—	1	1	—	—	—	—	—	—	—
		e	247	204	43	59	48	11	72	64	8	175	140	35	24	20	4	—
	Tot.	501	433	68	76	65	11	231	202	29	270	231	39	25	21	4	—	
11	Industrie che utilizzano frutta, verdure e semi	a	4	3	1	—	—	—	1	1	—	3	2	1	—	—	—	—
		b	2	2	—	—	—	—	1	1	—	1	1	—	—	—	—	—
		c	5	4	1	—	—	—	2	2	—	3	2	1	2	1	1	—
		d	1	1	—	—	—	—	—	—	—	—	—	—	—	—	—	—
		e	11	9	2	—	—	—	4	4	—	7	5	2	2	1	1	—
	Tot.	17	17	—	—	—	—	4	4	—	7	5	2	2	1	1	—	
12	Industrie che utilizzano prodotti animali .....	a	5	5	—	1	1	—	2	2	—	3	3	—	—	—	—	—
		b	1	1	—	—	—	—	1	1	—	—	—	—	—	—	—	—
		c	76	42	34	12	11	1	40	21	19	36	21	15	13	7	6	—
		d	1	1	—	—	—	—	—	—	—	—	—	—	—	—	—	—
		e	76	42	34	12	11	1	40	21	19	36	21	15	13	7	6	—
	Tot.	82	48	34	13	12	1	43	24	19	39	24	15	13	7	6	—	
13	Industrie che utilizzano spoglie animali .....	a	39	39	—	1	1	—	29	29	—	10	10	—	—	—	—	—
		b	541	539	2	72	71	1	336	336	—	205	203	2	—	—	—	—
		c	230	229	1	7	7	—	146	146	—	84	83	1	—	—	—	—
		d	373	372	1	24	24	—	251	250	1	122	122	—	30	30	—	—
		e	1.188	1.179	4	104	103	1	762	761	1	421	418	3	30	30	—	—
	Tot.	1.77	1.77	—	3	3	—	762	761	1	421	418	3	30	30	—	—	
14	Industria della carta .....	a	2	2	—	—	—	—	1	1	—	1	1	—	—	—	—	—
		b	1	1	—	—	—	—	1	1	—	—	—	—	—	—	—	—
		c	3	3	—	—	—	—	1	1	—	2	2	—	—	—	—	—
		d	15	5	10	3	2	1	12	3	9	3	2	1	3	1	2	—
		e	21	11	10	3	2	1	15	6	9	6	5	1	3	1	2	—
	Tot.	21	11	10	3	2	1	15	6	9	6	5	1	3	1	2	—	
15	Industrie che utilizzano materiali diversi .....	a	—	—	—	—	—	—	—	—	—	—	—	—	—	—	—	—
		b	—	—	—	—	—	—	—	—	—	—	—	—	—	—	—	—
		c	—	—	—	—	—	—	—	—	—	—	—	—	—	—	—	—
		d	—	—	—	—	—	—	—	—	—	—	—	—	—	—	—	—
		e	—	—	—	—	—	—	—	—	—	—	—	—	—	—	—	—
16	Produzione e prima lavorazione dei metalli .....	a	6	6	—	3	3	—	3	3	—	3	3	—	—	—	—	—
		b	21	21	—	—	—	—	20	20	—	1	1	—	2	2	—	—
		c	215	213	2	11	11	—	201	199	2	14	14	—	16	16	—	—
		d	—	—	—	—	—	—	—	—	—	—	—	—	—	—	—	—
		e	242	240	2	14	14	—	224	222	2	18	18	—	18	18	—	—
	Tot.	242	240	2	14	14	—	224	222	2	18	18	—	18	18	—	—	
17	Successive lavorazioni dei metalli .....	a	131	131	—	21	21	—	65	65	—	66	66	—	—	—	—	—
		b	4	4	—	1	1	—	3	3	—	1	1	—	—	—	—	—
		c	215	215	—	34	34	—	144	144	—	71	71	—	—	—	—	—
		d	138	138	—	28	28	—	83	83	—	55	55	—	—	—	—	—
		e	1.257	1.254	3	284	284	—	575	574	1	682	680	2	93	93	—	—
	Tot.	1.745	1.742	3	368	368	—	870	869	1	875	873	2	93	93	—	—	
18	Costruzioni meccaniche in genere, lavorazione dei metalli preziosi	a	5	5	—	3	3	—	1	1	—	4	4	—	—	—	—	—
		b	10	10	—	6	6	—	2	2	—	8	8	—	—	—	—	—
		c	12	12	—	1	1	—	7	7	—	5	5	—	—	—	—	—
		d	6	6	—	1	1	—	2	2	—	4	4	—	—	—	—	—
		e	37	37	—	14	14	—	13	13	—	24	24	—	6	6	—	—
	Tot.	70	70	—	25	25	—	25	25	—	45	45	—	7	7	—	—	
19	Preparazione e lavorazione dei minerali .....	a	77	75	2	8	8	—	26	25	1	51	50	1	—	—	—	—
		b	4	3	1	2	2	—	1	—	1	3	3	—	—	—	—	—
		c	19	19	—	4	4	—	10	10	—	9	9	—	—	—	—	—
		d	296	293	3	75	73	2	176	175	1	120	118	2	40	40	—	—
		e	396	390	6	89	87	2	213	210	3	183	180	3	40	40	—	—
	Tot.	396	390	6	89	87	2	213	210	3	183	180	3	40	40	—	—	
20	Costruzioni edilizie, stradali ed idrauliche .....	a	116	116	—	32	32	—	62	62	—	54	54	—	—	—	—	—
		b	84	84	—	55	55	—	10	10	—	74	74	—	—	—	—	—
		c	72	72	—	23	23	—	35	35	—	37	37	—	—	—	—	—
		d	111	111	—	9	9	—	43	43	—	68	68	—	—	—	—	—
		e	3.595	3.587	8	1.157	1.153	4	1.430	1.428	2	2.165	2.159	6	335	335	—	—
	Tot.	3.978	3.970	8	1.276	1.272	4	1.580	1.578	2	2.398	2.392	6	339	339	—	—	

(\*) Vedasi avvertenza n. 15 a pag. 6

Nota. — Le cifre in corsivo, sotto i totali delle classi indicano i censiti nelle convivenze il cui ammontare è già compreso nei totali stessi. (Vedasi avvertenza n. 15 a pag. 6).

(1) a Padroni di azienda, amministratori, direttori. — b Impiegati. — c Artigiani indipendenti. — d Artigiani padroni. — e Operai salariati, garzoni.

(2) Per M F col. 10 + col. 13.



Segue TAVOLA XII.

Popolazione presente in età di 10 anni e più secondo la professione o condizione (\*) ed il sesso.  
Disoccupati nella popolazione in età dai 15 ai 64 anni.

N. delle classi	PROFESSIONI O CONDIZIONI (*)	POSIZIONE NELLA PROFESSIONE (1)	PROVINCIA (2)			COMUNI CON UN CENTRO DI ALMENO 10.000 ABITANTI			COMPLESSO DEI COMUNI FINO A 9.999 ABITANTI			COMPLESSO DEI COMUNI DA 10.000 A 49.999 ABITANTI			DISOCCUPATI NELLA POPOLAZIONE IN ETÀ DAI 15 AI 64 ANNI				
			GROSSETO			COMPLESSO DEI COMUNI FINO A 9.999 ABITANTI			COMPLESSO DEI COMUNI DA 10.000 A 49.999 ABITANTI			PROVINCIA							
			M	F	M	F	M	F	M	F	M	F	M	F	M	F	M	F	
1	2	3	4	5	6	7	8	9	10	11	12	13	14	15	16	17	18		
21	Industria tessile (3) .....	a	9	8	1	—	—	—	9	8	1	—	—	—	—	—	—	—	
		c	7	1	6	1	1	—	5	—	5	2	1	1	—	—	—	—	
		d	1	1	—	—	—	—	1	1	—	—	—	—	—	—	—	—	
		e	12	10	2	1	1	—	9	7	2	3	3	—	—	—	—	—	
		Tot.	29	20	9	2	2	—	24	16	8	5	4	1	—	—	—	—	
22	Tessuti speciali .....	a	8	1	7	—	—	—	4	1	3	4	—	4	—	—	—	—	
		c	31	—	31	5	—	5	22	—	22	9	—	9	—	—	—	—	
		d	4	1	3	—	—	—	2	1	1	2	—	2	—	—	—	—	
		e	17	—	17	2	—	2	11	—	11	6	—	6	—	—	—	—	
		Tot.	60	2	58	7	—	7	39	2	37	21	—	21	—	—	—	—	
23	Vestiario, arredamento domestico, nettezza e acconciatura della persona	a	16	12	4	8	7	1	5	3	2	11	9	2	—	—	—	—	
		c	500	223	277	132	58	74	240	98	142	260	125	135	—	—	—	—	
		d	224	196	28	20	16	4	127	110	17	97	86	11	—	—	—	—	
		e	376	184	192	126	59	67	135	65	70	241	119	122	12	9	3	—	
		Tot.	1.116	615	501	286	140	146	507	276	231	609	339	270	12	9	3	—	
24	Industrie chimiche .....	a	11	11	—	3	3	—	3	3	—	8	8	—	—	—	—	—	
		b	32	31	1	3	3	—	2	2	—	30	29	1	6	5	1	—	
		c	1	1	—	1	1	—	1	1	—	1	1	—	—	—	—	—	
		d	165	141	24	6	5	1	13	13	—	152	128	24	14	13	1	—	
		Tot.	209	184	25	13	12	1	18	18	—	191	166	25	20	18	2	—	
25	Industrie poligrafiche .....	a	18	16	2	4	3	1	6	6	—	12	10	2	—	—	—	—	
		b	3	2	1	3	2	1	—	—	—	3	2	1	—	—	—	—	
		c	12	12	—	3	3	—	4	4	—	8	8	—	—	—	—	—	
		d	9	9	—	1	1	—	7	7	—	2	2	—	—	—	—	—	
		Tot.	88	83	5	32	30	2	31	31	—	57	52	5	4	3	1	—	
26	Produzione e distribuzione di forza motrice, luce, acqua e calore	a	19	19	—	6	6	—	7	7	—	12	12	—	—	—	—	—	
		b	27	27	—	8	8	—	5	5	—	22	22	—	—	—	—	—	
		c	273	273	—	32	32	—	104	104	—	169	169	—	—	—	—	—	
		d	—	—	—	—	—	—	—	—	—	—	—	—	—	—	—	—	
		Tot.	319	319	—	46	46	—	116	116	—	203	203	—	—	—	—	—	
27	Industria dello spettacolo .....	a	9	9	—	2	2	—	6	6	—	3	3	—	—	—	—	—	
		b	9	8	1	8	7	1	1	1	—	8	7	1	1	1	—	—	
		c	4	4	—	1	1	—	—	—	—	4	4	—	—	—	—	—	
		d	—	—	—	—	—	—	—	—	—	—	—	—	—	—	—	—	
		Tot.	22	21	1	11	10	1	7	7	—	15	14	1	1	1	—	—	
28	Industrie non specificate .....	a	2	2	—	2	2	—	—	—	—	2	2	—	—	—	—	—	
		b	2	2	—	—	—	—	—	—	—	—	—	—	—	—	—	—	
		c	1	1	—	1	1	—	—	—	—	1	1	—	—	—	—	—	
		d	—	—	—	—	—	—	—	—	—	—	—	—	—	—	—	—	
		Tot.	5	5	—	3	3	—	2	2	—	3	3	—	—	—	—	—	
<b>Totale Industra...</b>			<b>1.231</b>	<b>1.187</b>	<b>44</b>	<b>137</b>	<b>135</b>	<b>2</b>	<b>725</b>	<b>694</b>	<b>31</b>	<b>506</b>	<b>493</b>	<b>13</b>	<b>20</b>	<b>19</b>	<b>1</b>		
<b>Totale Industra...</b>			<b>335</b>	<b>327</b>	<b>8</b>	<b>90</b>	<b>88</b>	<b>2</b>	<b>83</b>	<b>82</b>	<b>1</b>	<b>252</b>	<b>245</b>	<b>7</b>	<b>—</b>	<b>—</b>	<b>—</b>		
<b>Totale Industra...</b>			<b>1.739</b>	<b>1.412</b>	<b>318</b>	<b>327</b>	<b>245</b>	<b>82</b>	<b>989</b>	<b>820</b>	<b>169</b>	<b>743</b>	<b>592</b>	<b>149</b>	<b>—</b>	<b>—</b>	<b>—</b>		
<b>Totale Industra...</b>			<b>897</b>	<b>865</b>	<b>32</b>	<b>94</b>	<b>90</b>	<b>4</b>	<b>512</b>	<b>494</b>	<b>18</b>	<b>385</b>	<b>371</b>	<b>14</b>	<b>—</b>	<b>—</b>	<b>—</b>		
<b>Totale Industra...</b>			<b>13.451</b>	<b>13.065</b>	<b>386</b>	<b>2.051</b>	<b>1.961</b>	<b>90</b>	<b>5.492</b>	<b>5.348</b>	<b>144</b>	<b>7.959</b>	<b>7.717</b>	<b>242</b>	<b>816</b>	<b>796</b>	<b>20</b>		
<b>Totale Industra...</b>			<b>17.644</b>	<b>16.856</b>	<b>788</b>	<b>2.699</b>	<b>2.519</b>	<b>180</b>	<b>7.801</b>	<b>7.438</b>	<b>363</b>	<b>9.343</b>	<b>9.418</b>	<b>425</b>	<b>836</b>	<b>815</b>	<b>21</b>		
<b>Totale Industra...</b>			<b>385</b>	<b>385</b>	<b>—</b>	<b>68</b>	<b>68</b>	<b>—</b>	<b>20</b>	<b>20</b>	<b>—</b>	<b>365</b>	<b>365</b>	<b>—</b>	<b>—</b>	<b>—</b>	<b>—</b>		
<b>TRASPORTI E COMUNICAZIONI</b>																			
29	Trasporti terrestri, marittimi ed aerei .....	a	722	716	6	132	129	3	376	375	1	346	341	5	4	4	—	—	
		b	294	292	2	133	132	1	73	72	1	221	220	1	14	14	—	—	
		c	2.195	2.190	5	514	513	1	1.052	1.050	2	1.143	1.140	3	152	152	—	—	
		d	—	—	—	—	—	—	—	—	—	—	—	—	—	—	—	—	—
		Tot.	3.211	3.198	13	779	774	5	1.501	1.497	4	1.710	1.701	9	170	170	—	—	
30	Comunicazioni .....	a	82	60	22	5	4	1	54	40	14	28	20	8	—	—	—	—	
		b	240	168	72	65	55	10	119	79	40	121	89	32	4	3	1	—	
		c	70	68	2	24	23	1	21	21	—	49	47	2	1	1	—	—	
		d	—	—	—	—	—	—	—	—	—	—	—	—	—	—	—	—	
		Tot.	392	296	96	94	82	12	194	140	54	198	156	42	5	4	1	—	
<b>Totale Trasporti e comunicazioni...</b>			<b>804</b>	<b>776</b>	<b>28</b>	<b>137</b>	<b>133</b>	<b>4</b>	<b>430</b>	<b>415</b>	<b>15</b>	<b>374</b>	<b>361</b>	<b>13</b>	<b>4</b>	<b>4</b>	<b>—</b>		
<b>Totale Trasporti e comunicazioni...</b>			<b>534</b>	<b>460</b>	<b>74</b>	<b>198</b>	<b>187</b>	<b>11</b>	<b>192</b>	<b>151</b>	<b>41</b>	<b>342</b>	<b>309</b>	<b>33</b>	<b>18</b>	<b>17</b>	<b>1</b>		
<b>Totale Trasporti e comunicazioni...</b>			<b>2.265</b>	<b>2.258</b>	<b>7</b>	<b>538</b>	<b>536</b>	<b>2</b>	<b>1.073</b>	<b>1.071</b>	<b>2</b>	<b>1.192</b>	<b>1.187</b>	<b>5</b>	<b>153</b>	<b>153</b>	<b>—</b>		
<b>Totale Trasporti e comunicazioni...</b>			<b>3.603</b>	<b>3.494</b>	<b>109</b>	<b>1373</b>	<b>1356</b>	<b>17</b>	<b>1.695</b>	<b>1.637</b>	<b>58</b>	<b>1.908</b>	<b>1.857</b>	<b>51</b>	<b>175</b>	<b>174</b>	<b>1</b>		
<b>Totale Trasporti e comunicazioni...</b>			<b>57</b>	<b>57</b>	<b>—</b>	<b>14</b>	<b>14</b>	<b>—</b>	<b>8</b>	<b>8</b>	<b>—</b>	<b>49</b>	<b>49</b>	<b>—</b>	<b>—</b>	<b>—</b>	<b>—</b>		

(\*) Vedasi avvertenza n. 15 a pag. 6.

NOTA. — Le cifre in « corsivo » sotto i totali delle classi indicano i censiti nelle convivenze il cui ammontare è già compreso nei totali stessi. (Vedasi avvertenza n. 15 a pag. 6).  
(1) a Padroni di azienda, amministratori, direttori. — b Impiegati. — c Artigiani indipendenti. — d Artigiani padroni. — e Operai salariati, garzoni. — (2) Per M F col. 10 + col. 13. — (3) Esclusa la fabbricazione e la lavorazione delle fibre artificiali (rayon), compresa nella voce « Industrie chimiche ».

Segue TAVOLA XII.

Popolazione presente in età di 10 anni e più secondo la professione o condizione (\*) ed il sesso.  
Disoccupati nella popolazione in età dai 15 ai 64 anni.

N. delle classi	PROFESSIONI O CONDIZIONI (*)	POSIZIONE NELLA PROFESSIONE (1)	PROVINCIA (2)			COMUNI CON UN CENTRO DI ALMENO 10.000 ABITANTI			COMPLESSO DEI COMUNI FINO A 9.999 ABITANTI			COMPLESSO DEI COMUNI DA 10.000 A 49.999 ABITANTI			DISOCCUPATI NELLA POPOLAZIONE IN ETÀ DAI 15 AI 64 ANNI		
			GROSSETO			COMPLESSO DEI COMUNI FINO A 9.999 ABITANTI			COMPLESSO DEI COMUNI DA 10.000 A 49.999 ABITANTI			PROVINCIA					
			M	F	Tot.	M	F	Tot.	M	F	Tot.	M	F	Tot.	M	F	Tot.
1	2	3	4	5	6	7	8	9	10	11	12	13	14	15	16	17	18
<b>COMMERCIO</b>																	
31	Vendita di merci e di derrate alimentari .....	a	989	752	237	224	175	49	483	369	114	506	383	123	—	—	—
		b	179	138	41	73	65	8	43	32	11	136	106	30	8	8	—
		e	48	44	4	13	12	1	23	21	2	25	23	2	4	4	—
	Tot.		1.216	934	282	310	252	58	549	422	127	667	512	155	12	12	—
32	Vendita di generi non alimentari .....	a	602	491	111	171	139	32	253	205	48	349	286	63	—	—	—
		b	164	110	54	99	66	33	41	28	13	123	82	41	9	8	1
		e	19	19	—	12	12	—	6	6	—	13	13	—	—	—	—
	Tot.		785	620	165	282	217	65	300	239	61	485	381	104	9	8	1
33	Vendita di merci diverse .....	a	316	258	58	44	35	9	208	167	41	108	91	17	—	—	—
		b	30	17	13	3	—	3	13	10	3	17	7	10	1	1	—
		e	5	4	1	—	—	—	3	3	—	2	1	1	—	—	—
	Tot.		351	279	72	47	35	12	224	180	44	127	99	28	1	1	—
34	Esercizi pubblici .....	a	727	441	286	145	93	52	417	235	182	310	206	104	1	1	—
		b	65	42	23	25	21	4	22	11	11	43	31	12	—	—	—
		e	104	71	33	53	39	14	29	13	16	75	58	17	9	9	—
	Tot.		896	554	342	223	153	70	468	250	209	428	295	133	10	10	—
35	Magazzini generali. Sensali. Rappresentanti	a	48	47	1	26	26	—	12	11	1	36	36	—	—	—	—
		b	105	103	2	44	43	1	41	40	1	64	63	1	7	7	—
		e	1	1	—	—	—	—	—	—	—	—	—	—	—	—	—
	Tot.		153	150	3	70	69	1	53	51	2	100	99	1	7	7	—
36	Aziende commerciali non specificate .....	a	5	5	—	—	—	—	—	—	—	—	—	—	—	—	—
		b	1	1	—	1	1	—	—	—	—	1	1	—	—	—	—
		e	—	—	—	—	—	—	—	—	—	—	—	—	—	—	—
	Tot.		6	6	—	1	1	—	5	5	—	1	1	—	—	—	
	Totale Commercio...		2.687	1.994	693	610	468	142	1.378	992	386	1.309	1.002	307	1	1	—
			544	411	133	245	196	49	160	121	39	384	290	94	25	24	—
			176	138	38	78	63	15	61	43	18	115	95	20	13	13	—
	Tot.		3.407	2.543	864	933	727	206	1.599	1.156	443	1.808	1.387	421	39	38	1
<b>BANCA E ASSICURAZIONE</b>																	
37	Banca. Borsa. Credito .....		231	221	10	87	85	2	80	75	5	151	146	5	4	4	—
			4	4	—	3	3	—	—	—	—	—	4	4	—	—	—
38	Assicurazioni .....		35	33	2	26	24	2	5	5	—	30	28	2	1	—	1
			1	1	—	1	1	—	—	—	—	1	1	—	—	—	—
39	Addetti ad aziende non specificate .....		—	—	—	—	—	—	—	—	—	—	—	—	—	—	—
			—	—	—	—	—	—	—	—	—	—	—	—	—	—	—
	Totale Banca e assicurazione...		266	254	12	113	109	4	85	80	5	181	174	7	5	4	1
			5	5	—	4	4	—	—	—	5	5	—	—	—	—	
<b>DIFESA DEL PAESE</b>																	
40	Difesa del Paese .....		548	548	—	115	115	—	215	215	—	333	333	—	—	—	—
			535	535	—	92	92	—	47	47	—	488	488	—	—	—	—
<b>AMMINISTRAZIONE PUBBLICA ED ORGANIZZAZIONI SINDACALI</b>																	
41	Amministrazione pubblica ed organizzazioni sindacali .....		1.234	1.193	91	558	503	55	439	423	16	845	770	75	18	17	1
			3	2	1	—	—	—	—	—	—	3	2	1	—	—	—
42	Corpi organizzati alle dipendenze di pubbliche amministrazioni .....		111	111	—	45	45	—	42	42	—	69	69	—	1	1	—
			—	—	—	—	—	—	—	—	—	—	—	—	—	—	—
	Totale Amministrazione pubblica ed organizzazioni sindacali .....		1.395	1.304	91	603	548	55	481	465	16	914	839	75	19	18	1
			3	2	1	—	—	—	—	—	3	2	1	—	—	—	
<b>AMMINISTRAZIONE PRIVATA</b>																	
43	Amministrazione privata .....		167	154	13	39	26	13	113	113	—	54	41	13	2	1	1
			3	3	—	2	2	—	1	1	—	2	2	—	—	—	—
<b>CULTO</b>																	
44	Culto .....		271	206	65	40	40	—	176	140	36	95	66	29	—	—	—
			—	—	—	—	—	—	—	—	—	—	—	—	—	—	—

(\*) Vedasi avvertenza n. 15 a pag. 6.

NOTA. — Le cifre in «corsivo» sotto i totali delle classi indicano i censiti nelle convivenze il cui ammontare è già compreso nei totali stessi. (Vedasi avvertenza n. 15 a pag. 6). — Le cifre in «neretto tondo» sotto il totale della classe «Difesa del Paese» indicano quanti dei censiti nelle varie convivenze, già indicati in «corsivo» sotto le singole classi, erano al momento del Censimento, militari di leva. (Vedasi avvertenza n. 15 a pag. 6).

(1) a Padroni di azienda, amministratori, direttori. — b Impiegati. — c Artigiani indipendenti. — d Artigiani padroni. — e Operai salariati, garzoni.

(2) Per M F col. 10 + col. 13.

Segue TAVOLA XII.

**Popolazione presente in età di 10 anni e più secondo la professione o condizione (\*) ed il sesso.  
Disoccupati nella popolazione in età dai 15 ai 64 anni.**

N. delle classi	PROFESSIONI O CONDIZIONI (*)	POSIZIONE NELLA PROFESSIONE (1)	PROVINCIA (2)			COMUNI CON UN CENTRO DI ALMENO 10.000 ABITANTI			COMPLESSO DEI COMUNI FINO A 9.999 ABITANTI			COMPLESSO DEI COMUNI DA 10.000 A 49.999 ABITANTI			DISOCCUPATI NELLA POPOLAZIONE IN ETÀ DAI 15 AI 64 ANNI		
			GROSSETO			COMPLESSO DEI COMUNI FINO A 9.999 ABITANTI			COMPLESSO DEI COMUNI DA 10.000 A 49.999 ABITANTI			PROVINCIA					
			M	F	M	F	M	F	M	F	M	F	M	F	M	F	M
1	2	3	4	5	6	7	8	9	10	11	12	13	14	15	16	17	18
	<b>PROFESSIONI ED ARTI LIBERALI</b>																
45	Insegnamento .....	—	660	119	541	133	33	100	358	54	304	302	65	237	—	—	—
46	Professioni sanitarie .....	—	400	201	199	87	41	46	202	98	104	198	103	95	—	—	—
47	Professioni legali .....	—	48	48	—	24	24	—	18	18	—	30	30	—	—	—	—
48	Lettere e scienze .....	—	72	67	5	26	25	1	35	32	3	37	35	2	—	—	—
49	Arti belle .....	—	107	82	25	31	31	—	50	29	21	57	53	4	—	—	—
	Totale Professioni ed arti liberali ...	—	1.287	517	770	301	154	147	663	231	432	624	286	338	—	—	—
	<b>ADDETTI AI SERVIZI DOMESTICI</b>																
50	Addetti ai servizi domestici .....	—	1.817	84	1.233	420	19	401	557	40	517	760	44	716	10	1	9
	<b>PROPRIETARI E BENESTANTI</b>																
51	Proprietari e benestanti .....	—	379	253	126	64	42	22	243	160	83	136	93	43	—	—	—
	<b>CONDIZIONI NON PROFESSIONALI</b>																
52	Pensionati .....	—	823	707	116	167	145	22	409	358	51	414	349	65	—	—	—
53	Studenti, seminaristi, collegiali .....	—	7.830	4.496	3.334	1.404	837	567	4.253	2.382	1.871	3.577	2.114	1.463	—	—	—
54	Attendenti alle cure domestiche .....	—	56.657	—	56.657	6.663	—	6.663	34.074	—	34.074	22.583	—	22.583	—	—	—
55	Altre condizioni non professionali .....	—	1.801	1.290	521	256	162	94	1.110	759	351	691	521	170	—	—	—
	Totale Condizioni non professionali ...	—	67.111	6.493	60.628	8.490	1.144	7.346	39.946	3.499	36.347	27.265	2.984	24.281	—	—	—
	<b>SENZA INDICAZIONE DI PROFESSIONE O CONDIZIONE</b>																
56	Senza indicazione di professione o condizione .....	—	887	549	338	144	78	66	588	352	236	299	197	102	—	—	—
	<b>TOTALE GENERALE...</b>	—	139.218	72.421	66.797	18.763	9.918	8.845	81.202	41.650	39.552	58.016	30.771	27.245	1.837	1.791	46
	<b>RIEPILOGO</b>																
	Agricoltura e caccia .....	—	40.936	39.176	1.760	3.929	3.541	388	27.140	26.124	1.016	13.796	13.052	744	751	740	11
	Industria .....	—	17.644	16.856	788	2.699	2.519	180	7.301	7.438	363	9.843	9.418	425	836	815	21
	Trasporti e comunicazioni .....	—	3.603	3.494	109	873	856	17	1.695	1.637	58	1.908	1.857	51	175	174	1
	Commercio .....	—	3.407	2.543	864	933	727	206	1.599	1.156	443	1.308	1.387	421	39	38	1
	Banca e assicurazione .....	—	266	254	12	113	109	4	85	80	5	181	174	7	5	4	1
	Difesa del Paese .....	—	548	548	—	115	115	—	215	215	—	333	333	—	—	—	—
	Amministrazione pubblica ed organizzazioni sindacali .....	—	1.395	1.304	91	603	548	55	481	465	16	914	839	75	19	18	1
	Amministrazione privata .....	—	167	154	13	39	26	13	113	113	—	54	41	13	2	1	1
	Culto .....	—	271	206	65	40	40	—	176	140	36	95	66	29	—	—	—
	Professioni ed arti liberali .....	—	1.287	517	770	301	154	147	663	231	432	624	286	338	—	—	—
	Addetti ai servizi domestici .....	—	1.817	84	1.233	420	19	401	557	40	517	760	44	716	10	1	9
	Proprietari e benestanti .....	—	379	253	126	64	42	22	243	160	83	136	93	43	—	—	—
	Condizioni non professionali .....	—	67.111	6.493	60.628	8.490	1.144	7.346	39.946	3.499	36.347	27.265	2.984	24.281	—	—	—
	Senza indicazione di professione o condizione .....	—	887	549	338	144	78	66	588	352	236	299	197	102	—	—	—
	<b>TOTALE GENERALE...</b>	—	139.218	72.421	66.797	18.763	9.918	8.845	81.202	41.650	39.552	58.016	30.771	27.245	1.837	1.791	46

(\*) Vedasi avvertenza n. 15 a pag. 6.

NOTA. — Le cifre in « corsivo » sotto i totali delle classi indicano i censiti nelle convivenze il cui ammontare è già compreso nei totali stessi. (Vedasi avvertenza n. 15 a pag. 6). — Le cifre in « neretto » sotto il totale della classe n. 55, come pure quelle in « neretto tondo » sotto la voce « Condizioni non professionali » del Riepilogo, rappresentano il numero complessivo dei censiti nelle varie convivenze (già indicati in « corsivo » sotto le singole classi) che, al momento del Censimento, erano ricoverati o detenuti temporaneamente. (Vedasi avvertenza n. 15 a pag. 6). — Le cifre in « neretto tondo » sotto la voce « Difesa del Paese » del Riepilogo, si riferiscono invece ai militari di leva. (Vedasi nota a pag. 36).

(1) a Padroni di azienda, amministratori, direttori. — b Impiegati. — c Artigiani indipendenti. — d Artigiani padroni. — e Operai salariati, garzoni.  
(2) Per M F col. 10 + col. 13.

Popolazione presente secondo la professione

PRO

Numero delle classi	PROFESSIONI O CONDIZIONI (*)	POSIZIONE NELLA PROFESSIONE (1)	POPOLAZIONE											
			IN COMPLESSO			10-14		15-19		20		21-24		
			M	F	M	F	M	F	M	F	M	F		
1	2	3	4	5	6	7	8	9	10	11	12	13	14	
	<b>AGRICOLTURA E CACCIA</b>													
1	<b>Agricoltura</b>													
	Agricoltori che conducono terreni propri, usufruttuari, utenti, enfiteuti ed utilisti .....	—	10.522 <i>3.773</i>	10.252 <i>3.563</i>	270 <i>210</i>	316 <i>316</i>	28 <i>26</i>	1.071 <i>985</i>	73 <i>72</i>	142 <i>113</i>	12 <i>12</i>	679 <i>560</i>	36 <i>36</i>	
	Agricoltori fittavoli e subaffittuari .....	—	803 <i>283</i>	760 <i>247</i>	43 <i>36</i>	32 <i>32</i>	4 <i>4</i>	80 <i>74</i>	16 <i>16</i>	14 <i>9</i>	—	50 <i>37</i>	6 <i>6</i>	
	Direttori tecnici ed impiegati di aziende agricole	—	419	383	36	1	—	17	3	—	—	35	—	
	Coloni (mezzadri, terziari, ecc.) .....	—	13.804 <i>8.550</i>	12.890 <i>7.654</i>	914 <i>896</i>	810 <i>810</i>	169 <i>169</i>	2.200 <i>2.156</i>	359 <i>358</i>	354 <i>325</i>	46 <i>46</i>	1.279 <i>1.152</i>	117 <i>117</i>	
	Salariati ed obbligati (2) .....	—	1.110	1.089	21	111	—	202	8	19	—	72	5	
	Braccianti e giornalieri di campagna (3) .....	—	10.452	10.097	355	374	17	1.498	127	209	34	920	40	
	Altri addetti all'agricoltura (4) .....	—	—	—	—	—	—	—	—	—	—	—	—	
	TOTALE .....	—	37.110 <i>12.606</i>	35.471 <i>11.464</i>	1.639 <i>1.142</i>	1.644 <i>1.158</i>	216 <i>199</i>	5.068 <i>3.215</i>	586 <i>446</i>	738 <i>447</i>	92 <i>58</i>	3.035 <i>1.749</i>	205 <i>159</i>	
2	<b>Zootecnia</b>													
	Allevatori di animali .....	—	537 <i>228</i>	498 <i>204</i>	39 <i>24</i>	52 <i>52</i>	6 <i>6</i>	87 <i>61</i>	17 <i>12</i>	6 <i>3</i>	2 <i>—</i>	47 <i>29</i>	3 <i>2</i>	
	Addetti all'allevamento: salariati ed obbligati .....	—	443	428	15	53	6	93	4	3	1	20	2	
	Addetti all'allevamento: giornalieri .....	—	450	410	40	80	16	87	16	10	1	36	2	
	TOTALE .....	—	1.430 <i>228</i>	1.336 <i>204</i>	94 <i>24</i>	185 <i>52</i>	28 <i>6</i>	267 <i>61</i>	37 <i>12</i>	19 <i>3</i>	4 <i>—</i>	103 <i>29</i>	7 <i>2</i>	
3	<b>Silvicoltura</b>													
	Boscaiuoli, carbonai, taglialegna, ecc. ....	—	2.363 <i>140</i>	2.336 <i>122</i>	27 <i>18</i>	84 <i>22</i>	2 <i>2</i>	323 <i>47</i>	10 <i>6</i>	59 <i>5</i>	—	212 <i>25</i>	1 <i>—</i>	
	Guardaboschi privati, ecc. ....	—	25	25	—	—	—	1	—	—	—	1	—	
	TOTALE .....	—	2.388 <i>140</i>	2.361 <i>122</i>	27 <i>18</i>	84 <i>22</i>	2 <i>2</i>	324 <i>47</i>	10 <i>6</i>	59 <i>5</i>	—	213 <i>25</i>	1 <i>—</i>	
4	<b>Caccia</b>													
	Cacciatori e guardacaccia .....	—	8	8	—	—	—	—	—	—	—	—	—	
	Totale Agricoltura e caccia .....	—	40.936 <i>12.974</i>	39.176 <i>11.790</i>	1.760 <i>1.184</i>	1.913 <i>1.232</i>	246 <i>207</i>	5.659 <i>3.323</i>	633 <i>464</i>	816 <i>455</i>	96 <i>58</i>	3.351 <i>1.803</i>	213 <i>161</i>	
	<b>INDUSTRIA</b>													
5	<b>Pesca</b>	<i>a</i>	322	322	—	16	—	34	—	13	—	28	—	
		<i>e</i>	521	519	2	27	—	93	1	8	—	35	1	
	Tot.		843 <i>95</i>	841 <i>95</i>	2 <i>—</i>	43 <i>16</i>	— <i>—</i>	127 <i>32</i>	1 <i>—</i>	21 <i>6</i>	—	63 <i>22</i>	1 <i>—</i>	
6	<b>Miniere</b>	<i>a</i>	17	16	1	—	—	1	—	—	—	—	—	
		<i>b</i>	123	120	3	—	—	7	—	1	—	17	—	
		<i>e</i>	4.962	4.924	38	35	—	525	6	95	5	542	6	
	Tot.		5.102 <i>1</i>	5.060 <i>1</i>	42 <i>—</i>	35 <i>—</i>	— <i>—</i>	533 <i>1</i>	6 <i>—</i>	96 <i>—</i>	5 <i>—</i>	559 <i>—</i>	6 <i>—</i>	
7	<b>Cave di ogni genere</b>	<i>a</i>	7	7	—	—	—	—	—	—	—	1	—	
		<i>b</i>	2	2	—	—	—	—	—	—	—	—	—	
		<i>c</i>	1	1	—	—	—	—	—	—	—	—	—	
		<i>e</i>	90	90	—	1	—	11	—	3	—	14	—	
	Tot.		100 <i>2</i>	100 <i>2</i>	— <i>—</i>	1 <i>—</i>	— <i>—</i>	11 <i>—</i>	— <i>—</i>	3 <i>—</i>	— <i>—</i>	15 <i>1</i>	— <i>—</i>	
8	<b>Saline marittime ed acque minerali</b>													
		<i>a</i>	165	163	2	—	—	11	1	7	—	11	1	
		<i>b</i>	2	2	—	—	—	—	—	—	—	—	—	
		<i>c</i>	314	312	2	2	—	31	—	15	—	39	—	
		<i>d</i>	173	173	—	4	—	15	—	1	—	15	—	
		<i>e</i>	868	864	4	30	—	191	—	50	—	134	1	
	Tot.		1.522 <i>121</i>	1.514 <i>119</i>	8 <i>2</i>	36 <i>6</i>	— <i>—</i>	248 <i>41</i>	1 <i>1</i>	73 <i>9</i>	— <i>—</i>	199 <i>17</i>	2 <i>1</i>	
9	<b>Industria del legno, della paglia ed affini</b>													

(\*) Vedansi avvertenze nn. 13 e 15 a pagg. 5 e 6.

NOTA. — Le cifre in «corsivo» sotto i totali delle classi indicano i familiari coadiuvanti il cui ammontare è già compreso nei totali stessi. (Vedasi avvertenza n. 15 a pag. 6).

(1) a Padroni di azienda, amministratori, direttori. — b Impiegati. — c Artigiani indipendenti. — d Artigiani padroni. — e Operai salariati, garzoni. — (2) Questa voce facenti parte delle maestranze specializzate agricole. — (4) Questa voce comprende gli addetti alla condizionatura e conservazione dei foraggi; gli addetti alla produzione

**o condizione (\*), l'età (\*) ed il sesso.**

VINICIA

IN ETÀ DI 10 ANNI E PIÙ

IN ETÀ DI 10 ANNI E PIÙ																				POPOLAZIONE IN ETÀ DA 6 A 9 ANNI		POSIZIONE NELLA PROFESSIONE (1)	Numero delle classi
25-29		30-34		35-39		40-44		45-49		50-54		55-59		60-64		65-69		ignota		M	F		
M	F	M	F	M	F	M	F	M	F	M	F	M	F	M	F	M	F	M	F	M	F		
15	16	17	18	19	20	21	22	23	24	25	26	27	28	29	30	31	32	33	34	35	36	37	38
817	6	710	10	679	10	813	19	808	21	818	16	871	17	844	5	1.684	9	—	—	6	1	—	—
544	14	341	6	206	7	154	9	39	6	44	8	39	8	47	1	125	5	—	—	6	1	—	—
60	2	61	—	66	1	81	8	70	2	53	1	36	1	51	1	106	—	—	—	—	—	—	—
39	2	22	—	7	1	7	3	1	2	1	—	—	1	4	1	14	—	—	—	—	—	—	—
46	4	49	6	52	4	50	4	48	6	26	5	23	1	18	—	18	3	—	—	—	—	—	—
1.390	87	1.121	44	882	30	970	25	947	13	774	7	693	7	581	4	887	6	2	—	55	15	—	—
1.143	86	693	44	398	29	300	23	194	8	100	3	73	6	61	3	247	4	2	—	55	15	—	—
112	3	101	1	71	—	81	2	71	1	40	—	67	1	53	—	80	—	—	—	12	—	—	—
1.181	15	1.027	19	874	19	862	24	760	17	502	15	528	10	504	12	766	6	2	—	12	1	—	—
—	—	—	—	—	—	—	—	—	—	—	—	—	—	—	—	—	—	—	—	—	—	—	—
3.606	127	3.069	80	2.624	64	2.857	82	2.704	60	2.312	44	2.218	37	2.051	22	3.541	24	4	—	85	17	—	1
1.726	102	1.056	50	611	37	461	35	284	16	145	11	112	15	112	5	386	9	2	—	61	16	—	—
58	5	55	—	38	1	33	—	26	1	25	2	22	—	17	1	32	1	—	—	7	2	—	—
29	2	11	—	6	—	1	—	—	—	1	2	2	—	2	—	7	—	—	—	7	2	—	—
40	—	31	1	30	—	30	—	27	1	19	—	15	—	24	—	43	—	—	—	11	—	—	—
33	2	23	—	23	1	21	—	19	—	17	—	17	1	18	—	26	1	—	—	4	2	—	—
131	7	100	1	91	2	84	—	72	2	61	2	54	1	59	1	101	2	—	—	22	4	—	2
29	2	11	—	6	—	1	—	—	—	1	2	2	2	2	—	7	—	—	—	7	2	—	—
289	6	241	2	212	—	231	4	200	—	161	—	115	—	95	2	105	—	—	—	3	—	—	—
12	4	4	—	4	—	1	4	2	—	—	—	—	—	—	2	—	—	—	—	2	—	—	—
—	—	4	—	3	—	3	—	5	—	1	—	3	—	3	—	1	—	—	—	—	—	—	—
289	6	245	2	215	—	234	4	214	—	162	—	118	—	98	2	106	—	—	—	3	—	—	3
12	4	4	—	4	—	1	4	2	—	—	—	—	—	—	2	—	—	—	—	2	—	—	—
—	—	—	—	1	—	1	—	3	—	—	—	1	—	1	—	1	—	—	—	—	—	—	—
4.026	140	3.423	83	2.931	66	3.176	86	2.993	62	2.535	46	2.391	38	2.209	25	3.749	26	4	—	110	21	—	4
1.767	108	1.071	50	621	37	463	39	286	16	146	13	114	15	114	7	393	9	2	—	70	18	—	—
24	—	26	—	40	—	23	—	34	—	20	—	20	—	17	—	27	—	—	—	—	—	—	5
49	—	49	—	31	—	48	—	27	—	30	—	31	—	36	—	55	—	—	—	—	—	—	a
73	—	75	—	71	—	71	—	61	—	50	—	51	—	53	—	82	—	—	—	—	—	—	e
10	—	5	—	1	—	1	—	1	—	—	—	—	—	—	—	1	—	—	—	—	—	—	Tot.
2	—	1	—	2	—	3	—	2	—	2	—	2	—	—	—	—	—	—	—	—	—	—	6
32	1	9	1	9	—	11	1	12	—	5	—	11	—	4	—	1	—	—	—	—	—	—	a
841	1	675	8	552	7	480	2	469	3	311	—	203	—	119	—	77	—	—	—	—	—	—	b
875	2	685	9	563	7	494	3	483	3	318	—	216	—	123	—	80	—	—	—	—	—	—	e
—	—	—	—	—	—	—	—	—	—	—	—	—	—	—	—	—	—	—	—	—	—	—	Tot.
1	—	—	—	—	—	—	—	1	—	2	—	—	—	1	—	1	—	—	—	—	—	—	7
—	—	—	—	—	—	2	—	—	—	—	—	—	—	—	—	—	—	—	—	—	—	—	a
11	—	11	—	12	—	10	—	4	—	5	—	2	—	3	—	3	—	—	—	—	—	—	b
12	—	11	—	12	—	12	—	5	—	7	—	3	—	4	—	4	—	—	—	—	—	—	c
1	—	—	—	—	—	—	—	—	—	—	—	—	—	—	—	—	—	—	—	—	—	—	e
—	—	—	—	—	—	—	—	—	—	—	—	—	—	—	—	—	—	—	—	—	—	—	Tot.
17	—	17	—	19	—	14	—	21	—	24	—	7	—	8	—	7	—	—	—	—	—	—	8
1	—	—	—	1	—	—	—	—	—	—	—	—	—	—	—	—	—	—	—	—	—	—	a
42	—	38	—	27	—	31	—	21	—	22	—	15	—	10	—	19	—	—	—	—	—	—	b
12	—	19	—	30	—	10	—	14	—	17	—	8	—	11	—	17	—	—	—	—	—	—	c
92	2	103	—	69	—	40	—	49	—	34	—	34	—	19	—	19	—	—	—	—	—	—	d
164	2	177	—	146	—	95	—	105	—	97	—	64	—	48	—	62	—	—	—	—	—	—	e
21	—	8	—	9	—	1	—	1	—	2	—	—	—	2	—	2	—	—	—	—	—	—	Tot.

comprende anche i guardiani privati ed i salariati ed obbligati facenti parte delle maestranze specializzate agricole. — (3) Questa voce comprende anche i giornalieri dell'olio (limitatamente ai casi nei quali almeno il 55% del prodotto lavorato provenga da terreni di proprietà dell'agricoltore); nonchè i raccoglitori di funghi, di tartufi, ecc.

Segue TAVOLA XIII.

Popolazione presente secondo la professione

PRO

Numero delle classi	PROFESSIONI O CONDIZIONI (*)	POSIZIONE NELLA PROFESSIONE (1)	POPOLAZIONE										
			IN COMPLESSO			10-14		15-19		20		21-24	
			M	F	M	F	M	F	M	F	M	F	
1	2	3	4	5	6	7	8	9	10	11	12	13	14
10	Industrie che lavorano i cereali . . . . .	a	243	219	24	4	—	23	—	5	1	14	1
		b	8	7	1	—	—	—	—	—	—	2	—
		c	2	2	—	—	—	—	—	2	—	—	—
		d	1	1	—	—	—	—	—	—	—	—	—
		e	247	204	43	6	—	34	8	11	2	26	5
	Tot.	501	433	68	10	—	57	8	18	3	42	6	
			59	56	3	4	—	21	—	3	1	7	—
11	Industrie che utilizzano frutta, verdure e semi . . . . .	a	4	3	1	—	—	—	—	—	1	—	—
		b	2	2	—	—	—	—	—	—	—	1	—
		c	5	4	1	—	—	1	1	—	—	—	—
		e	11	9	2	—	—	1	1	—	—	2	—
	Tot.	11	9	2	—	—	1	1	—	—	2	—	
12	Industrie che utilizzano prodotti animali . . . . .	a	5	5	—	—	—	—	—	—	—	—	—
		b	1	1	—	—	—	—	—	—	—	—	—
		c	76	42	34	—	1	6	9	—	4	6	7
		e	82	48	34	—	1	6	9	—	4	6	7
	Tot.	82	48	34	—	1	6	9	—	4	6	7	
13	Industrie che utilizzano spoglie animali . . . . .	a	39	39	—	1	—	5	—	—	—	—	—
		b	541	539	2	9	1	37	—	11	—	60	—
		c	230	229	1	3	—	13	—	5	—	13	—
		d	373	372	1	48	—	98	—	15	—	57	—
		e	1.183	1.179	4	61	1	153	—	31	—	133	—
	Tot.	1.183	1.179	4	61	1	153	—	31	—	133	—	
			109	107	2	13	1	32	—	8	—	19	—
14	Industria della carta . . . . .	a	2	2	—	—	—	—	—	—	—	—	—
		b	1	1	—	—	—	—	—	—	—	—	—
		c	3	3	—	—	—	—	—	—	—	2	—
		e	15	5	10	—	—	2	5	—	1	—	2
	Tot.	21	11	10	—	—	2	5	—	1	2	2	
15	Industrie che utilizzano materiali diversi . . . . .	—	—	—	—	—	—	—	—	—	—	—	
16	Produzione e prima lavorazione dei metalli . . . . .	a	6	6	—	—	—	—	—	—	—	—	—
		b	21	21	—	—	—	1	—	—	—	4	—
		c	215	213	2	—	—	18	—	4	—	10	—
		e	242	240	2	—	—	19	—	4	—	14	—
	Tot.	242	240	2	—	—	19	—	4	—	14	—	
17	Successive lavorazioni dei metalli . . . . .	a	131	131	—	3	—	9	—	4	—	9	—
		b	4	4	—	—	—	1	—	—	—	—	—
		c	215	215	—	7	—	27	—	3	—	18	—
		d	138	138	—	3	—	15	—	2	—	10	—
		e	1.257	1.254	3	67	—	316	2	62	—	170	—
	Tot.	1.745	1.742	3	80	—	368	2	71	—	207	—	
			121	121	—	13	—	39	—	4	—	23	—
18	Costruzioni meccaniche in genere, lavorazione dei metalli preziosi	a	5	5	—	—	—	—	—	—	—	—	—
		b	10	10	—	—	—	—	—	—	—	1	—
		c	12	12	—	—	—	1	—	—	—	2	—
		d	6	6	—	—	—	1	—	—	—	6	—
		e	37	37	—	4	—	5	—	2	—	9	—
	Tot.	70	70	—	4	—	7	—	2	—	9	—	
			2	2	—	—	—	2	—	—	—	—	
19	Preparazione e lavorazione dei minerali . . . . .	a	77	75	2	2	—	10	—	2	—	3	—
		b	4	3	1	—	—	1	—	—	—	—	—
		c	19	19	—	—	—	2	—	—	—	3	—
		d	296	293	3	4	—	46	2	6	—	43	—
		e	396	390	6	6	—	58	2	8	—	49	—
	Tot.	396	390	6	6	—	58	2	8	—	49	—	
			25	24	1	2	—	12	—	2	—	4	—
20	Costruzioni edilizie, stradali ed idrauliche . . . . .	a	116	116	—	1	—	9	—	3	—	8	—
		b	84	84	—	—	—	4	—	—	—	12	—
		c	72	72	—	—	—	8	—	4	—	5	—
		d	111	111	—	—	—	15	—	—	—	7	—
		e	3.595	3.587	8	95	—	734	2	110	2	484	1
	Tot.	3.978	3.970	8	96	—	770	2	120	2	516	1	
			54	54	—	1	—	24	—	3	—	6	—

(\*) Vedansi avvertenze nn. 13 e 15 a pagg. 5 e 6.

NOTA. — Le cifre in « corsivo » sotto i totali delle classi indicano i familiari coadiuvanti il cui ammontare è già compreso nei totali stessi. (Vedasi avvertenza n. 15 a pag. 6).

(1) a Padroni di azienda, amministratori, direttori. — b Impiegati. — c Artigiani indipendenti. — d Artigiani padroni. — e Operai salariati, garzoni.



o condizione (\*), l'età (\*) ed il sesso.

VINCIA

IN ETÀ DI 10 ANNI E PIÙ

IN ETÀ DI 10 ANNI E PIÙ																				POPOLAZIONE IN ETÀ DA 6 A 9 ANNI		POSIZIONE NELLA PROFESSIONE (1)	Numero delle classi
25-29		30-34		35-39		40-44		45-49		50-54		55-59		60-64		65-69		ignota		M	F		
M	F	M	F	M	F	M	F	M	F	M	F	M	F	M	F	M	F	M	F	M	F	37	38
17	—	33	—	18	1	20	1	21	4	26	5	14	4	11	3	13	4	—	—	—	—	a	10
—	—	—	1	—	—	4	—	—	—	—	—	—	—	—	—	—	—	—	—	—	—	b	
—	—	—	—	—	—	—	—	—	—	—	—	—	—	—	—	—	—	—	—	—	—	c	
23	6	15	6	11	1	14	2	19	5	11	5	8	2	17	1	9	—	—	—	—	—	d	
40	6	48	7	30	2	38	3	41	9	37	10	22	6	28	4	22	4	—	—	—	—	e	
11	—	6	—	1	—	2	—	—	2	—	—	—	—	—	—	1	—	—	—	—	—	Tot.	
—	—	—	1	—	—	1	—	—	—	—	—	1	—	—	—	—	—	—	—	—	—	a	11
1	—	—	—	—	—	—	—	—	—	—	—	—	—	—	—	—	—	—	—	—	—	b	
1	—	1	—	—	—	—	—	—	—	1	—	—	—	—	—	—	—	—	—	—	—	e	
2	—	1	1	—	—	1	—	—	—	1	—	1	—	—	—	—	—	—	—	—	—	Tot.	
—	—	—	—	—	—	2	—	2	—	—	—	—	—	—	—	1	—	—	—	—	—	a	12
—	—	—	—	1	—	—	—	—	—	—	—	—	—	—	—	—	—	—	—	—	—	b	
7	1	3	3	3	2	6	3	3	1	4	1	2	—	—	1	2	1	—	—	—	—	e	
7	1	3	3	4	2	8	3	5	1	4	1	2	—	—	1	3	1	—	—	—	—	Tot.	
4	—	3	—	3	—	8	—	3	—	3	—	1	—	2	—	3	—	—	—	—	—	a	13
68	—	60	—	47	—	55	—	46	1	35	—	38	—	32	—	41	—	—	—	1	—	c	
21	1	28	—	21	—	27	—	31	—	16	—	23	—	9	—	19	—	—	—	—	—	d	
29	—	22	—	26	—	6	—	17	—	15	—	11	—	12	—	16	1	—	—	—	—	e	
122	1	113	—	97	—	96	—	97	1	69	—	73	—	55	—	79	1	—	—	1	—	Tot.	
12	1	8	—	4	—	4	—	2	—	1	—	—	—	1	—	3	—	—	—	1	—		
—	—	—	—	1	—	—	—	—	—	1	—	—	—	—	—	1	—	—	—	—	—	a	14
—	—	—	—	—	—	—	—	—	—	—	—	—	—	—	—	—	—	—	—	—	—	b	
—	—	—	1	—	—	1	—	1	—	1	—	—	—	—	—	—	—	—	—	—	—	e	
—	—	—	1	1	—	1	1	1	—	2	—	—	—	—	—	2	—	—	—	—	—	Tot.	
—	—	—	—	—	—	—	—	—	—	—	—	—	—	—	—	—	—	—	—	—	—	a	15
1	—	1	—	—	—	2	—	—	—	1	—	—	—	1	—	—	—	—	—	—	—	b	
5	—	1	—	2	—	—	—	2	—	2	—	1	—	—	—	3	—	—	—	—	—	e	
20	—	30	2	27	—	32	—	16	—	19	—	16	—	12	—	9	—	—	—	—	—	Tot.	
26	—	32	2	29	—	34	—	18	—	22	—	17	—	13	—	12	—	—	—	—	—		
19	—	17	—	15	—	20	—	10	—	9	—	5	—	5	—	6	—	—	—	—	—	a	16
—	—	2	—	1	—	—	—	—	—	—	—	—	—	—	—	—	—	—	—	—	—	b	
22	—	26	—	26	—	21	—	15	—	17	—	10	—	12	—	11	—	—	—	—	—	c	
18	—	11	—	9	—	15	—	13	—	10	—	13	—	9	—	10	—	—	—	—	—	d	
181	—	123	—	94	1	63	—	55	—	44	—	36	—	25	—	18	—	—	—	—	—	e	
240	—	179	—	145	1	119	—	93	—	80	—	64	—	51	—	45	—	—	—	—	—	Tot.	
23	—	10	—	1	—	5	—	3	—	—	—	—	—	—	—	—	—	—	—	—	—		
1	—	1	—	3	—	—	—	—	—	—	—	—	—	—	—	—	—	—	—	—	—	a	17
3	—	1	—	1	—	1	—	1	—	1	—	—	—	1	—	1	—	—	—	—	—	b	
1	—	1	—	—	—	—	—	2	—	—	—	—	—	—	—	2	—	—	—	—	—	c	
1	—	1	—	—	—	—	—	1	—	1	—	—	—	1	—	1	—	—	—	—	—	d	
3	—	6	—	6	—	—	—	—	—	—	—	—	—	2	—	1	—	—	—	—	—	e	
0	—	10	—	11	—	2	—	4	—	3	—	1	—	4	—	4	—	—	—	—	—	Tot.	
8	—	7	—	11	1	11	—	8	—	6	1	3	—	2	—	2	—	—	—	—	—	a	18
1	—	—	—	—	—	1	—	—	—	—	—	—	—	—	—	—	—	—	—	—	—	b	
2	—	2	—	1	—	2	—	4	—	2	—	—	—	—	—	1	—	—	—	—	—	c	
44	1	36	—	11	—	22	—	13	—	20	—	20	—	12	—	16	—	—	—	—	—	e	
55	1	45	—	23	1	36	1	25	—	28	1	23	—	14	—	19	—	—	—	—	—	Tot.	
1	—	—	—	1	—	1	—	—	—	—	—	—	—	—	—	1	—	—	—	—	—		
13	—	14	—	10	—	15	—	16	—	6	—	7	—	9	—	5	—	—	—	—	—	a	19
14	—	17	—	8	—	7	—	9	—	3	—	5	—	—	—	2	—	—	—	—	—	b	
9	—	4	—	8	—	7	—	5	—	4	—	4	—	7	—	7	—	—	—	—	—	c	
11	—	7	—	15	—	14	—	12	—	6	—	7	—	12	—	5	—	—	—	—	—	d	
501	—	370	1	335	—	289	2	219	—	133	—	139	—	78	—	99	—	—	—	1	—	e	
548	—	412	1	376	—	332	2	261	—	152	—	162	—	106	—	118	—	—	—	—	—	Tot.	
12	—	4	—	2	—	—	—	1	—	—	—	—	—	1	—	—	—	—	—	—	—		

Segue TAVOLA XIII.

Popolazione presente secondo la professione

PRO

Numero delle classi	PROFESSIONI O CONDIZIONI (*)	POSIZIONE NELLA PROFESSIONE (1)	POPOLAZIONE											
			IN COMPLESSO			10-14		15-19		20		21-24		
			M	F	M	F	M	F	M	F	M	F		
1	2	3	4	5	6	7	8	9	10	11	12	13	14	
21	Industria tessile (2)	a	9	8	1	1	—	—	—	—	—	—	1	—
		c	7	1	6	—	—	—	—	—	—	—	—	1
		d	1	1	—	—	—	—	—	—	—	—	—	—
		e	12	10	2	—	—	—	—	1	1	—	—	—
		Tot.	29	20	9	1	—	1	—	1	2	1	—	2
22	Tessuti speciali	a	8	1	7	—	—	—	1	—	—	—	—	—
		c	31	—	31	—	—	—	—	9	—	1	—	3
		d	4	1	3	—	—	—	—	1	—	—	—	—
		e	17	—	17	—	3	—	7	—	—	—	—	—
		Tot.	60	2	58	—	3	—	18	—	1	—	—	3
23	Vestiaro, arredamento domestico, nettezza e acconciatura della persona	a	16	12	4	—	—	—	—	—	1	—	—	—
		c	500	223	277	5	7	28	64	7	13	35	54	
		d	224	196	28	3	—	18	3	4	1	26	4	
		e	376	184	192	33	31	77	108	13	14	28	13	
		Tot.	1.116	615	501	41	38	123	175	25	28	89	71	
24	Industrie chimiche	a	11	11	—	—	—	—	—	—	—	—	—	—
		b	32	31	1	—	—	2	—	—	—	—	—	
		c	1	1	—	—	—	—	—	—	—	—	—	
		e	165	141	24	—	—	7	1	—	—	—	—	
		Tot.	209	184	25	—	—	10	1	1	—	—	—	
25	Industrie poligrafiche	a	18	16	2	1	—	—	—	—	—	—	—	—
		b	3	2	1	—	—	—	—	—	—	—	—	
		c	12	12	—	—	—	2	—	—	—	—	—	
		d	9	9	—	—	—	1	—	—	—	—	—	
		e	46	44	2	5	—	12	1	1	—	—	—	
26	Produzione e distribuzione di forza motrice, luce, acqua e calore	a	19	19	—	1	—	2	—	—	—	—	—	
		b	27	27	—	—	—	3	—	—	—	—	—	
		c	273	273	—	2	—	17	—	9	—	—	—	
		e	319	319	—	3	—	22	—	9	—	—	—	
		Tot.	688	647	41	66	8	225	11	38	2	—	—	
27	Industria dello spettacolo	a	9	9	—	—	—	1	—	—	—	—	—	
		b	9	8	1	—	—	—	—	—	—	—	—	
		c	4	4	—	—	—	—	—	—	—	—	—	
		e	22	21	1	—	—	1	—	1	—	—	—	
		Tot.	44	42	2	—	—	2	—	2	—	—	—	
28	Industrie non specificate	a	2	2	—	—	—	—	—	—	—	—	—	
		b	2	2	—	—	—	—	—	—	—	—	—	
		c	1	1	—	—	—	—	—	—	—	—	—	
		e	5	5	—	—	—	—	—	1	—	—	—	
		Tot.	10	10	—	—	—	—	—	1	—	—	—	
	Totale Industria ...	a	1.231	1.187	44	30	—	105	2	35	1	81	2	
		b	335	327	8	—	—	19	—	6	—	45	—	
		c	1.730	1.412	318	23	8	137	74	42	14	165	58	
		d	897	865	32	13	—	78	4	12	1	72	4	
		e	13.451	13.065	386	357	35	2.194	154	391	28	1.612	46	
	TRASPORTI E COMUNICAZIONI	a	722	716	6	7	1	39	1	12	—	72	1	
		b	294	292	2	—	—	9	—	—	—	6	—	
		c	2.195	2.190	5	31	—	177	—	43	—	229	1	
		e	3.211	3.198	13	38	1	225	2	55	—	307	2	
		Tot.	6.422	6.406	26	76	2	446	12	120	—	514	3	
29	Trasporti terrestri, marittimi ed aerei	a	82	60	22	—	—	—	—	1	—	2	1	
		b	240	168	72	3	1	19	4	8	4	9	10	
		c	70	68	2	1	—	9	—	1	—	5	—	
		e	392	296	96	4	1	28	4	10	4	16	11	
		Tot.	804	776	28	7	1	39	1	13	—	74	2	
30	Comunicazioni	a	534	460	74	3	1	28	5	8	4	15	10	
		b	2.265	2.258	7	32	—	186	—	44	—	234	1	
		c	3.808	3.494	109	42	2	253	6	65	4	329	13	
		e	104	101	3	7	1	35	1	8	—	23	1	
		Tot.	7.511	7.313	193	82	4	427	12	122	8	436	24	
	Totale Trasporti e comunicazioni ...	a	804	776	28	7	1	39	1	13	—	74	2	
		b	534	460	74	3	1	28	5	8	4	15	10	
		c	2.265	2.258	7	32	—	186	—	44	—	234	1	
		e	3.808	3.494	109	42	2	253	6	65	4	329	13	
		Tot.	8.411	8.008	218	82	4	557	12	130	8	433	26	

(\*) Vedansi avvertenze nn. 13 e 15 pag. 5 e 6.

NOTA. — Le cifre in corsivo sotto i totali delle classi indicano i familiari coadiuvanti il cui ammontare è già compreso nei totali stessi. (Vedasi avvertenza n. 15 a pag. 6).

(1) a Padroni di azienda, amministratori, direttori. — b Impiegati. — c Artigiani indipendenti. — d Artigiani padroni. — e Operai salariati, garzoni. — (2) Esclusa la



o condizione (\*), l'età (\*) ed il sesso.

VINCIA

IN ETÀ DI 10 ANNI E PIÙ

IN ETÀ DI 10 ANNI E PIÙ																				POPOLAZIONE IN ETÀ DA 6 A 9 ANNI		POSIZIONE NELLA PROFESSIONE (1)	Numero delle classi	
25-29		30-34		35-39		40-44		45-49		50-54		55-59		60-64		65-69		ignota		M	F			
M	F	M	F	M	F	M	F	M	F	M	F	M	F	M	F	M	F	M	F	M	F	27	28	
1	—	—	—	1	—	1	—	—	—	—	—	1	—	—	1	2	—	—	—	—	—	—	a	21
—	—	—	—	—	—	—	—	—	—	—	—	—	—	—	—	—	—	—	—	—	—	—	c	—
—	—	—	—	—	—	—	—	—	—	—	—	—	—	—	—	—	—	—	—	—	—	—	d	—
1	—	—	—	2	—	4	1	—	2	—	1	4	1	1	1	3	—	—	—	—	—	—	e	—
—	—	—	—	—	—	—	—	—	—	—	—	—	—	—	—	—	—	—	—	—	—	—	Tot.	—
—	—	—	—	1	5	—	—	—	—	—	—	—	—	—	1	—	—	—	—	—	—	—	a	22
—	3	—	5	—	4	—	—	—	3	—	—	—	—	—	—	—	—	—	—	—	—	—	c	—
—	—	—	—	—	1	—	—	—	—	—	—	—	—	—	—	—	—	—	—	—	—	—	d	—
—	3	—	2	—	—	—	—	—	—	—	—	—	—	—	—	—	—	—	—	—	—	—	e	—
—	6	—	8	1	10	—	—	—	3	—	—	—	—	—	—	—	—	—	—	—	—	—	Tot.	—
—	1	—	—	—	—	—	—	—	—	—	—	—	—	—	—	—	—	—	—	—	—	—	a	23
—	—	—	—	—	—	—	—	—	—	—	—	—	—	—	—	—	—	—	—	—	—	—	c	—
24	29	22	22	27	22	17	25	13	19	17	5	7	6	10	5	10	6	1	—	—	—	—	d	—
25	5	26	2	27	4	13	3	18	4	14	—	6	1	6	—	10	1	—	—	—	—	—	e	—
14	10	6	2	2	4	2	3	4	3	1	—	3	1	1	—	—	—	—	—	—	—	—	Tot.	—
63	45	55	26	60	31	36	32	36	26	32	7	16	8	17	5	21	9	1	—	—	—	—	Tot.	—
5	4	3	2	1	2	—	3	—	1	—	—	—	—	1	—	1	—	—	—	—	—	—	a	24
—	—	—	—	—	—	—	—	—	—	—	—	—	—	—	—	—	—	—	—	—	—	—	b	—
4	1	4	2	2	—	1	—	3	—	—	—	—	—	—	—	—	—	—	—	—	—	—	c	—
10	6	19	2	25	3	19	2	22	—	19	1	5	—	8	—	—	—	—	—	—	—	—	e	—
14	7	34	2	29	3	22	2	27	—	20	1	6	—	10	—	1	—	—	—	—	—	—	Tot.	—
1	—	3	1	3	—	3	1	1	—	1	—	—	—	1	—	1	—	—	—	—	—	—	a	25
—	—	—	—	—	—	—	—	—	—	—	—	—	—	—	—	—	—	—	—	—	—	—	b	—
1	—	—	—	—	—	—	—	—	—	—	—	—	—	—	—	—	—	—	—	—	—	—	c	—
2	—	—	—	—	—	—	—	—	—	—	—	—	—	—	—	—	—	—	—	—	—	—	d	—
4	—	4	—	2	—	1	—	2	—	1	—	—	—	1	—	1	—	—	—	—	—	—	e	—
8	1	8	1	6	—	7	1	7	—	3	—	4	—	3	—	3	—	—	—	—	—	—	Tot.	—
—	—	1	1	—	—	—	—	—	—	—	—	—	—	—	—	—	—	—	—	—	—	—	a	26
2	—	2	—	6	—	1	—	2	—	1	—	—	—	1	—	—	—	—	—	—	—	—	b	—
4	—	5	—	3	—	2	—	2	—	1	—	—	—	—	—	—	—	—	—	—	—	—	e	—
53	—	41	—	33	—	31	—	19	—	12	—	3	—	3	—	1	—	—	—	—	—	—	Tot.	—
59	—	48	—	42	—	34	—	23	—	14	—	12	—	4	—	4	—	—	—	—	—	—	a	27
—	—	—	—	—	—	—	—	—	—	—	—	—	—	—	—	—	—	—	—	—	—	—	b	—
2	—	2	—	—	—	1	—	1	—	1	—	—	—	—	—	—	—	—	—	—	—	—	c	—
3	—	1	—	—	—	4	—	—	—	—	—	—	—	—	—	—	—	—	—	—	—	—	e	—
2	—	1	—	—	—	—	—	—	—	—	—	—	—	—	—	—	—	—	—	—	—	—	Tot.	—
7	—	4	—	—	—	5	—	1	—	1	—	—	—	1	—	—	—	—	—	—	—	—	a	28
—	—	—	—	—	—	—	—	—	—	—	—	—	—	—	—	—	—	—	—	—	—	—	b	—
1	—	—	—	—	—	—	—	—	—	—	—	—	—	—	—	—	—	—	—	—	—	—	e	—
1	—	1	—	1	—	—	—	1	—	—	—	—	—	—	—	—	—	—	—	—	—	—	Tot.	—
113	1	133	2	139	8	130	3	127	4	102	7	62	4	58	6	72	4	—	—	—	—	—	a	29
68	3	47	—	30	—	34	—	28	—	13	—	21	—	7	—	9	—	—	—	—	—	—	b	—
109	32	153	27	138	26	136	28	109	25	98	6	76	7	72	6	93	7	1	—	—	—	c	—	
90	6	93	3	102	5	80	3	91	4	65	—	59	1	48	—	62	1	—	—	—	—	d	—	
1.886	30	1.515	27	1.240	18	1.367	16	939	13	562	9	523	4	349	2	329	4	1	—	—	—	e	—	
2.326	72	1.941	61	1.649	57	1.447	52	1.294	46	940	22	741	17	534	14	565	16	2	—	—	—	Tot.	—	
96	6	45	3	21	3	14	3	8	3	3	—	—	—	5	—	10	—	—	—	—	—	—	a	30
—	—	—	—	—	—	—	—	—	—	—	—	—	—	—	—	—	—	—	—	—	—	—	b	—
114	1	85	—	87	1	87	—	73	—	50	—	36	—	25	—	29	1	—	—	—	—	e	—	
31	1	54	—	47	—	48	—	49	—	32	—	8	—	4	—	4	—	—	—	—	—	—	Tot.	—
332	—	370	2	286	—	262	—	199	2	102	—	62	—	38	—	59	—	—	—	—	—	—	a	30
477	2	509	2	420	1	397	—	321	2	184	—	106	—	67	—	92	1	—	—	—	—	—	b	—
12	—	5	—	6	—	—	—	1	—	—	—	—	—	—	—	2	—	—	—	—	—	—	e	—
1	—	—	—	—	—	—	—	—	—	—	—	—	—	—	—	—	—	—	—	—	—	—	a	30
11	3	4	4	12	4	4	2	10	2	6	2	5	—	4	1	11	3	—	—	—	—	—	b	—
11	15	26	13	21	7	20	7	21	2	8	1	5	—	9	2	8	6	—	—	—	—	—	e	—
11	—	11	—	19	1	5	1	1	—	1	—	—	—	3	—	—	—	—	—	—	—	—	Tot.	—
23	18	41	17	52	12	29	10	22	4	15	3	11	—	16	3	19	9	—	—	—	—	—	a	30
115	4	89	4	99	5	91	2	83	2	56	2	41	—	29	1	40	4	—	—	—	—	—	b	—
42	16	80	13	68	7	68	7	70	2	40	1	13	—	13	2	12	6	—	—	—	—	—	e	—
343	—	381	2	305	1	267	1	200	2	103	—	63	—	41	—	59	—	—	—	—	—	—	Tot.	—
500	20	550	19	472	13	420	10	353	6	199	3	117	—	83	3	111	10	—	—	—	—	—	a	30
12	—	5	—	6	—	—	—	1	—	—	—	—	—	—	—	2	—	—	—	—	—	—	e	—

Segue TAVOLA XIII.

*Popolazione presente secondo la professione*  
PRO

Numero delle classi	PROFESSIONI O CONDIZIONI (*)	POSIZIONE NELLA PROFESSIONE (1)	POPOLAZIONE										
			IN COMPLESSO			10-14		15-19		20		21-24	
			M	F	M	F	M	F	M	F	M	F	
1	2	3	4	5	6	7	8	9	10	11	12	13	14
<b>COMMERCIO</b>													
31	Vendita di merci e di derrate alimentari .....	<i>a</i> <i>b</i> <i>e</i> Tot.	989 179 48 203	752 138 44 149	237 41 4 54	9 6 2 9	3 — — 3	55 34 9 51	6 13 — 6	8 1 3 7	2 1 — 1	47 22 3 26	8 3 — 11 6
32	Vendita di generi non alimentari .....	<i>a</i> <i>b</i> <i>e</i> Tot.	602 164 19 94	491 110 19 74	111 54 — 20	3 7 1 3	1 2 — 1	23 19 3 21	2 12 — 2	6 2 — 5	1 1 1 1	29 17 1 14	6 9 — 15 3
33	Vendita di merci diverse .....	<i>a</i> <i>b</i> <i>e</i> Tot.	316 30 5 36	258 17 4 26	58 13 1 10	2 — — 1	— 1 — —	12 2 2 8	2 2 — 2	1 1 — 1	1 1 — —	14 1 1 7	3 2 — 5 —
34	Esercizi pubblici .....	<i>a</i> <i>b</i> <i>e</i> Tot.	727 65 104 126	441 42 71 70	286 23 33 56	1 4 1 1	2 1 1 2	23 6 18 20	10 4 9 8	7 1 5 5	6 1 1 4	26 3 2 17	14 1 7 22 9
35	Magazzini generali. Sensali. Rappresentanti .....	<i>a</i> <i>b</i> <i>e</i> Tot.	48 105 2 158	47 103 1 150	1 2 3 3	— 1 — 1	— — — —	— 2 1 —	— 1 1 —	1 1 — 1	— — — —	— 11 — 18	— — — —
36	Aziende commerciali non specificate .....	<i>a</i> <i>b</i> <i>e</i> Tot.	5 1 — 6	5 1 — 6	— — — —	— — — —	— — — —	1 — — 1	— — — —	— — — —	— — — —	2 1 — 3	— — — —
<b>Totale Commercio...</b>			<i>a</i> <i>b</i> <i>e</i> Tot.	2.687 544 176 461	1.994 411 138 320	693 133 38 141	15 18 4 14	6 5 1 6	114 63 32 100	20 32 9 18	23 6 8 19	10 3 1 6	120 55 7 182 18
<b>BANCA E ASSICURAZIONE</b>													
37	Banca - Borsa - Credito .....	—	231	221	10	4	—	18	—	4	1	27	4
38	Assicurazioni .....	—	35	33	2	1	—	1	1	—	—	2	—
39	Addetti ad aziende non specificate .....	—	—	—	—	—	—	—	—	—	—	—	—
<b>Totale Banca e assicurazione...</b>			—	266	254	12	5	9	1	4	1	29	—
<b>DIFESA DEL PAESE</b>													
40	Difesa del Paese .....	—	548	548	—	—	—	5	—	17	—	158	—
<b>AMMINISTRAZIONE PUBBLICA ED ORGANIZZAZIONI SINDACALI</b>													
41	Amministrazione pubblica ed organizzazioni sindacali .....	—	1.284	1.193	91	2	—	42	10	13	—	80	6
42	Corpi organizzati alle dipendenze di pubbliche amministrazioni .....	—	111	111	—	—	—	—	—	1	—	—	—
<b>Totale Amministrazione pubblica ed organizzazioni sindacali...</b>			—	1.395	1.304	91	2	42	10	14	—	80	6
<b>AMMINISTRAZIONE PRIVATA</b>													
43	Amministrazione privata .....	—	167	154	13	7	1	3	5	6	1	21	2

(\*) Vedansi avvertenze nn. 13 e 15 a pagg. 5 e 6.

NOTA. — Le cifre in « corsivo » sotto i totali delle classi indicano i familiari coadiuvanti il cui ammontare è già compreso nei totali stessi. (Vedasi avvertenza n. 15 a pag. 6).

(1) *a* Padroni di azienda, amministratori, direttori. — *b* Impiegati. — *c* Artigiani indipendenti. — *d* Artigiani padroni. — *e* Operai salariati, garzoni.

o condizione (\*), l'età (\*) ed il sesso.

VINZIA

IN ETÀ DI 10 ANNI E PIÙ																				POPOLAZIONE IN ETÀ DA 6 A 9 ANNI		POSIZIONE NELLA PROFESSIONE (1)	Numero delle classi	
25-29		30-34		35-39		40-44		45-49		50-54		55-59		60-64		65-69		ignota		M	F			
M	F	M	F	M	F	M	F	M	F	M	F	M	F	M	F	M	F	M	F	M	F			
15	16	17	18	19	20	21	22	23	24	25	26	27	28	29	30	31	32	33	34	35	36	37	38	
70	16	87	23	91	25	103	37	75	23	69	34	55	23	37	19	46	18							
15	7	15	5	9	5	5	4	9	2	7	1	6	—	4	—	5	—							
7	2	2	—	—	1	2	—	3	1	5	—	2	—	2	—	4	—							
92	23	104	30	100	31	110	41	87	26	81	35	63	23	43	19	55	18							
21	4	16	8	6	8	4	8	1	3	—	4	2	—	2	1	4	—							
42	6	48	6	64	21	63	16	66	19	38	10	33	8	35	8	41	7							
15	9	12	8	7	7	14	2	3	1	6	—	3	1	3	2	2	—							
3	—	1	—	—	—	2	—	3	—	1	—	2	—	1	—	1	—							
60	15	61	14	71	28	79	18	72	20	45	10	38	9	39	10	44	7							
11	2	7	—	8	2	3	2	2	2	—	3	—	—	—	—	—	—							
24	1	38	1	30	9	30	6	28	9	15	8	23	4	20	6	21	8							
2	3	3	1	1	1	4	—	—	—	—	—	1	2	1	—	1	1							
—	—	1	1	—	—	—	—	—	—	—	—	—	—	—	—	—	—							
26	4	42	3	31	10	34	6	28	9	15	8	24	6	21	6	22	9							
5	1	2	—	1	—	—	1	1	—	—	3	—	2	—	—	—	1							
39	10	44	15	46	24	44	45	47	43	50	34	46	26	22	25	46	32							
6	2	2	1	4	4	9	1	1	2	2	3	1	2	3	—	—	—							
13	2	7	2	5	5	4	1	6	1	4	—	4	—	2	2	2	—							
58	14	53	18	55	33	57	47	54	46	56	37	51	30	25	27	48	32							
13	3	4	1	3	2	1	7	1	12	3	4	—	2	1	1	1	1							
5	—	9	—	6	—	3	—	7	—	3	1	3	—	3	—	5	—							
18	—	21	—	15	—	12	—	6	—	8	—	5	—	2	—	1	—							
23	—	30	—	21	—	15	—	13	—	11	1	8	—	5	—	6	1							
—	—	—	—	—	—	—	—	—	—	—	—	—	—	—	—	—	—							
—	—	—	—	2	—	—	—	—	—	—	—	—	—	—	—	—	—							
—	—	—	—	2	—	—	—	—	—	—	—	—	—	—	—	—	—							
180	33	226	45	239	79	243	104	223	94	175	87	150	61	117	58	159	65							
56	21	53	15	36	17	44	7	19	5	23	4	16	5	13	2	9	2							
23	2	11	5	5	6	8	1	12	2	10	—	8	2	3	2	7	—							
259	56	290	65	280	102	295	112	254	101	208	91	184	68	138	62	175	67							
50	10	29	11	18	12	6	18	5	17	3	15	2	6	3	2	5	2							
41	—	38	1	22	2	22	2	12	—	11	—	8	—	5	—	9	—							
7	1	2	—	8	—	3	—	2	—	2	—	1	—	2	—	2	—							
—	—	—	—	—	—	—	—	—	—	—	—	—	—	—	—	—	—							
48	1	40	1	30	2	25	2	14	—	18	—	9	—	7	—	11	—							
148	—	97	—	59	—	35	—	16	—	7	—	3	—	3	—	1	—							
181	12	173	17	166	9	147	12	130	5	80	6	90	4	72	1	158	9							
4	—	14	—	24	—	29	—	16	—	7	—	8	—	2	—	6	—							
135	12	187	17	190	9	176	12	146	5	96	6	98	4	74	1	134	9							
18	3	10	1	12	—	10	—	12	—	5	—	4	—	5	—	5	—							

Popolazione presente secondo la professione

PRO

Numero delle classi	PROFESSIONI O CONDIZIONI (*)	POSIZIONE NELLA PROFESSIONE (1)	POPOLAZIONE											
			IN COMPLESSO			10-14		15-19		20		21-24		
			M	F	M	F	M	F	M	F	M	F		
1	2	3	4	5	6	7	8	9	10	11	12	13	14	
	<b>CULTO</b>													
44	Culto .....	—	271	206	65	—	—	11	1	—	—	8	1	
	<b>PROFESSIONI ED ARTI LIBERALI</b>													
45	Insegnamento .....	—	660	119	541	—	—	2	9	1	9	12	80	
46	Professioni sanitarie .....	—	400	201	199	—	—	1	3	—	2	8	9	
47	Professioni legali .....	—	48	48	—	—	—	—	—	—	—	1	—	
48	Lettere e scienze .....	—	72	67	5	—	—	1	1	1	—	7	3	
49	Arti belle .....	—	107	82	25	4	1	8	2	5	1	11	8	
	<b>Totale Professioni ed arti liberali...</b>	—	<b>1.287</b>	<b>517</b>	<b>770</b>	<b>4</b>	<b>1</b>	<b>12</b>	<b>15</b>	<b>7</b>	<b>12</b>	<b>39</b>	<b>100</b>	
	<b>ADDETTI AI SERVIZI DOMESTICI</b>													
50	Addetti ai servizi domestici .....	—	1.317	84	1.233	5	96	9	401	—	64	6	178	
	<b>PROPRIETARI E BENESTANTI</b>													
51	Proprietari e benestanti .....	—	379	253	126	—	2	5	5	3	1	7	4	
	<b>CONDIZIONI NON PROFESSIONALI</b>													
52	Pensionati .....	—	823	707	116	—	—	—	2	—	—	1	—	
53	Studenti, seminaristi, collegiali .....	—	7.830	4.496	3.334	4.001	3.167	438	153	19	5	26	4	
54	Attendenti alle cure domestiche .....	—	56.657	—	56.657	—	2.752	—	6.849	—	1.452	—	5.463	
55	Altre condizioni non professionali .....	—	1.801	1.280	521	39	33	80	35	7	6	37	8	
	<b>Totale Condizioni non professionali...</b>	—	<b>67.111</b>	<b>6.483</b>	<b>60.628</b>	<b>4.040</b>	<b>5.952</b>	<b>518</b>	<b>7.039</b>	<b>26</b>	<b>1.463</b>	<b>64</b>	<b>5.475</b>	
	<b>SENZA INDICAZIONE DI PROFESSIONE O CONDIZIONE</b>													
56	Senza indicazione di professione o condizione .....	—	887	549	338	466	297	34	18	4	3	9	5	
	<b>TOTALE GENERALE...</b>	—	<b>139.218</b>	<b>72.421</b>	<b>66.797</b>	<b>6.944</b>	<b>6.652</b>	<b>9.348</b>	<b>8.429</b>	<b>1.485</b>	<b>1.703</b>	<b>6.252</b>	<b>6.164</b>	
			<i>14.227</i>	<i>12.858</i>	<i>1.369</i>	<i>1.319</i>	<i>222</i>	<i>3.683</i>	<i>494</i>	<i>520</i>	<i>66</i>	<i>2.006</i>	<i>182</i>	
	<b>RIEPILOGO</b>													
	Agricoltura e caccia .....	—	40.936	39.176	1.760	1.913	246	5.659	633	816	96	3.351	213	
			<i>12.974</i>	<i>11.790</i>	<i>1.184</i>	<i>1.232</i>	<i>207</i>	<i>3.323</i>	<i>464</i>	<i>455</i>	<i>58</i>	<i>1.803</i>	<i>161</i>	
	Industria .....	—	17.644	16.856	788	423	43	2.533	234	486	44	1.975	110	
			<i>638</i>	<i>647</i>	<i>41</i>	<i>66</i>	<i>8</i>	<i>225</i>	<i>11</i>	<i>38</i>	<i>2</i>	<i>116</i>	<i>2</i>	
	Trasporti e comunicazioni .....	—	3.603	3.494	109	42	2	253	6	65	4	323	13	
			<i>104</i>	<i>101</i>	<i>3</i>	<i>7</i>	<i>1</i>	<i>35</i>	<i>1</i>	<i>8</i>	<i>—</i>	<i>23</i>	<i>1</i>	
	Commercio .....	—	3.407	2.543	864	37	12	209	61	37	14	182	53	
			<i>461</i>	<i>320</i>	<i>141</i>	<i>14</i>	<i>6</i>	<i>100</i>	<i>18</i>	<i>19</i>	<i>6</i>	<i>64</i>	<i>18</i>	
	Banca e assicurazione .....	—	266	254	12	5	—	19	1	4	1	29	4	
	Difesa del Paese .....	—	548	548	—	—	—	5	—	17	—	158	—	
	Amministrazione pubblica ed organizzazioni sindacali .....	—	1.395	1.304	91	2	—	42	10	14	—	80	6	
	Amministrazione privata .....	—	167	154	13	7	1	39	5	6	1	21	2	
	Culto .....	—	271	206	65	—	—	11	1	—	—	8	1	
	Professioni ed arti liberali .....	—	1.287	517	770	4	1	12	15	7	12	39	100	
	Addetti ai servizi domestici .....	—	1.317	84	1.233	5	96	9	401	—	64	6	178	
	Proprietari e benestanti .....	—	379	253	126	—	2	5	5	3	1	7	4	
	Condizioni non professionali .....	—	67.111	6.483	60.628	4.040	5.952	518	7.039	26	1.463	64	5.475	
	Senza indicazione di professione o condizione .....	—	887	549	338	466	297	34	18	4	3	9	5	
	<b>TOTALE GENERALE...</b>	—	<b>139.218</b>	<b>72.421</b>	<b>66.797</b>	<b>6.944</b>	<b>6.652</b>	<b>9.348</b>	<b>8.429</b>	<b>1.485</b>	<b>1.703</b>	<b>6.252</b>	<b>6.164</b>	
			<i>14.227</i>	<i>12.858</i>	<i>1.369</i>	<i>1.319</i>	<i>222</i>	<i>3.683</i>	<i>494</i>	<i>520</i>	<i>66</i>	<i>2.006</i>	<i>182</i>	

(\*) Vedansi avvertenze nn. 13 e 15 a pagg. 5 e 6.

NOTA. — Le cifre in « corsivo » sotto i totali delle classi indicano i familiari coadiuvanti il cui ammontare è già compreso nei totali stessi. (Vedasi avvertenza n. 15 a pag. 6).

(1) a Padroni di azienda, amministratori, direttori. — b Impiegati. — c Artigiani indipendenti. — d Artigiani padroni. — e Operai salariati, garzoni.

o condizione (\*), l'età (\*) ed il sesso.

VINCLIA

IN ETÀ DI 10 ANNI E PIÙ																				POPOLAZIONE IN ETÀ DA 6 A 9 ANNI		POSIZIONE NELLA PROFESSIONE (1)	Numero delle classi
25-29		30-34		35-39		40-44		45-49		50-54		55-59		60-64		65-∞		ignota		M	F		
M	F	M	F	M	F	M	F	M	F	M	F	M	F	M	F	M	F	M	F	M	F		
15	16	17	18	19	20	21	22	23	24	25	26	27	28	29	30	31	32	33	34	35	36	37	38
14	9	9	5	7	8	24	4	34	6	26	10	30	2	16	6	27	13	-	-	-	-	-	44
18	125	25	99	8	71	6	47	10	29	17	28	10	21	4	17	6	6	-	-	-	-	-	45
26	14	35	15	28	33	20	24	28	28	18	23	15	23	9	10	13	15	-	-	-	-	-	46
2	-	9	-	7	-	9	-	4	-	4	-	4	-	6	-	2	-	-	-	-	-	-	47
8	1	11	-	10	-	7	-	1	-	4	-	10	-	2	-	5	-	-	-	-	-	-	48
18	6	12	4	4	1	9	-	2	1	4	-	-	-	2	1	3	-	-	-	-	-	-	49
72	146	92	118	57	105	51	71	45	58	47	51	39	44	23	28	29	21	-	-	-	-	-	
9	92	5	70	7	71	7	69	10	40	5	32	9	33	7	31	5	55	-	1	-	4	-	50
12	5	8	10	0	6	13	4	8	10	15	9	25	12	33	9	114	49	-	-	-	-	-	51
3	-	25	-	34	6	41	11	50	4	46	8	52	8	94	15	361	62	-	-	-	-	-	52
9	3	1	1	1	-	-	-	-	-	-	-	-	-	-	-	-	-	1	1	6.553	6.251	-	53
-	6.149	-	5.717	-	5.315	-	5.122	-	4.365	-	3.270	-	2.856	-	2.605	-	4.739	-	3	-	97	-	54
33	8	17	13	16	6	33	3	26	10	36	6	37	12	84	36	834	345	1	-	34	20	-	55
45	6.160	43	5.731	51	5.327	74	5.136	76	4.379	82	3.284	89	2.876	178	2.656	1.195	5.146	2	4	6.587	6.368	-	
6	-	2	-	6	4	2	2	3	-	-	-	2	-	2	-	12	7	1	2	1.343	1.322	-	56
7.618	6.716	6.697	6.181	5.761	5.770	5.761	5.560	5.258	4.713	4.178	3.554	3.741	3.094	3.306	2.835	6.063	5.419	9	7	8.042	7.715	-	
1.925	124	1.150	64	666	52	485	60	300	36	152	28	118	21	122	9	410	11	2	-	71	18	-	
4.026	140	3.423	83	2.981	66	3.176	86	2.993	62	2.535	46	2.391	38	2.209	25	3.749	26	4	-	110	21	-	
1.767	108	1.071	50	621	37	463	39	286	16	146	13	114	15	114	7	393	9	2	-	70	18	-	
2.326	72	1.941	61	1.649	57	1.447	52	1.294	46	940	22	741	17	534	14	565	16	2	-	1	-	-	
96	6	45	3	21	3	14	3	8	3	3	-	-	-	5	-	10	-	-	-	1	-	-	
500	20	550	19	472	13	426	10	353	6	199	3	117	2	88	3	111	10	-	-	1	-	-	
12	-	5	-	6	-	-	-	1	-	-	-	-	-	-	-	2	-	-	-	-	-	-	
259	56	290	65	280	102	295	112	254	101	208	91	184	68	133	62	175	67	-	-	-	-	-	
50	10	29	11	18	12	8	18	5	17	3	15	2	6	3	2	5	2	-	-	-	-	-	
48	1	40	1	30	2	25	2	14	-	13	-	9	-	7	-	11	-	-	-	-	-	-	
143	-	97	-	59	-	35	-	16	-	7	-	3	-	2	-	1	-	-	-	-	-	-	
135	12	187	17	190	9	176	12	146	5	96	6	98	4	74	1	64	9	-	-	-	-	-	
18	3	10	1	12	-	10	-	12	-	5	-	4	-	5	-	5	-	-	-	-	-	-	
14	9	9	5	7	8	24	4	34	6	26	10	30	2	16	6	27	13	-	-	-	-	-	
72	146	92	118	57	105	51	71	45	58	47	51	39	44	23	28	29	21	-	-	-	-	-	
9	92	5	70	7	71	7	69	10	40	5	32	9	33	7	31	5	55	-	1	-	4	-	
12	5	8	10	10	6	13	4	8	10	15	9	25	12	33	9	114	49	-	-	-	-	-	
45	6.160	43	5.731	51	5.327	74	5.136	76	4.379	82	3.284	89	2.876	178	2.656	1.195	5.146	2	4	6.587	6.368	-	
6	-	2	-	6	4	2	2	3	-	-	-	2	-	2	-	12	7	1	2	1.343	1.322	-	
7.618	6.716	6.697	6.181	5.761	5.770	5.761	5.560	5.258	4.713	4.178	3.554	3.741	3.094	3.306	2.835	6.063	5.419	9	7	8.042	7.715	-	
1.925	124	1.150	64	666	52	485	60	300	36	152	28	118	21	122	9	410	11	2	-	71	18	-	

TAVOLA XIV.

**Non cattolici secondo la condizione sociale del**

Numero d'ordine	CONDIZIONE SOCIALE DEL CAPO FAMIGLIA	IN COMPLESSO			GRECO-SCISMATICA			EVANGELICA		
		M F	M	F	M F	M	F	M F	M	F
		1	2	3	4	5	6	7	8	9
		<b>Comune di</b>								
1	ADDETTI ALL'AGRICOLTURA.....	10	4	6	2	1	1	8	3	5
	Conducenti terreni propri.....	1	—	1	1	—	1	—	—	—
	Fittavoli.....	—	—	—	—	—	—	—	—	—
	Mezzadri e coloni.....	2	—	2	—	—	—	2	—	2
	Giornalieri ed operai di campagna.....	7	4	3	1	1	—	6	3	3
	Altri addetti all'agricoltura.....	—	—	—	—	—	—	—	—	—
2	INDUSTRIALI.....	8	3	5	—	—	—	4	1	3
3	COMMERCianti.....	27	16	11	—	—	—	8	5	3
4	ARTIGIANI.....	3	1	2	—	—	—	2	1	1
5	OPERAI.....	41	24	17	—	—	—	39	22	17
6	PERSONALE DI SERVIZIO E DI FATICA...	2	2	—	1	1	—	—	—	—
7	FORZE ARMATE (esclusi gli Ufficiali ed i militari di leva).....	—	—	—	—	—	—	—	—	—
8	UFFICIALI.....	—	—	—	—	—	—	—	—	—
9	IMPIEGATI.....	17	12	5	—	—	—	6	4	2
10	CULTO, PROFESSIONI ED ARTI LIBERALI	13	7	6	—	—	—	4	2	2
11	PROPRIETARI E BENESTANTI.....	—	—	—	—	—	—	—	—	—
12	CONDIZIONI NON PROFESSIONALI.....	20	14	6	1	1	—	12	8	4
13	IGNOTA (1).....	1	1	—	—	—	—	—	—	—
	<b>Totale...</b>	<b>142</b>	<b>84</b>	<b>58</b>	<b>4</b>	<b>3</b>	<b>1</b>	<b>83</b>	<b>46</b>	<b>37</b>
	<i>di cui stranieri (*)...</i>	<i>16</i>	<i>11</i>	<i>5</i>	<i>4</i>	<i>3</i>	<i>1</i>	<i>11</i>	<i>7</i>	<i>4</i>
		<b>PRO</b>								
1	ADDETTI ALL'AGRICOLTURA.....	42	26	16	2	1	1	18	12	6
	Conducenti terreni propri.....	21	12	9	1	—	1	10	9	1
	Fittavoli.....	2	1	1	—	—	—	—	—	—
	Mezzadri e coloni.....	4	2	2	—	—	—	2	—	2
	Giornalieri ed operai di campagna.....	16	6	4	1	1	—	6	3	3
	Altri addetti all'agricoltura.....	5	5	—	—	—	—	—	—	—
2	INDUSTRIALI.....	30	18	12	—	—	—	4	1	3
3	COMMERCianti.....	63	35	28	—	—	—	9	6	3
4	ARTIGIANI.....	9	5	4	—	—	—	2	1	1
5	OPERAI.....	150	88	62	—	—	—	39	22	17
6	PERSONALE DI SERVIZIO E DI FATICA...	10	8	2	1	1	—	—	—	—
7	FORZE ARMATE (esclusi gli Ufficiali ed i militari di leva).....	—	—	—	—	—	—	—	—	—
8	UFFICIALI.....	—	—	—	—	—	—	—	—	—
9	IMPIEGATI.....	45	27	18	—	—	—	6	4	2
10	CULTO, PROFESSIONI ED ARTI LIBERALI	39	21	18	—	—	—	10	5	5
11	PROPRIETARI E BENESTANTI.....	2	1	1	—	—	—	—	—	—
12	CONDIZIONI NON PROFESSIONALI.....	34	17	17	4	1	3	12	8	4
13	IGNOTA (1).....	8	7	1	—	—	—	2	2	—
	<b>Totale...</b>	<b>432</b>	<b>253</b>	<b>179</b>	<b>7</b>	<b>3</b>	<b>4</b>	<b>102</b>	<b>61</b>	<b>41</b>
	<i>di cui stranieri (*) ..</i>	<i>25</i>	<i>15</i>	<i>10</i>	<i>7</i>	<i>3</i>	<i>4</i>	<i>16</i>	<i>11</i>	<i>5</i>

(\*) Vedansi avvertenze nn. 10, 16 e 17 a pagg. 4 e 6.

(1) In questa voce sono compresi soltanto i censiti nelle convivenze, per i quali non è possibile far riferimento alla condizione sociale del capo della convivenza.



TAVOLA XV.

**Stranieri (\*) secondo lo Stato di appartenenza ed il sesso.**

STATO DI APPARTENENZA	PROVINCIA			COMUNE DI GROSSETO		
	M F	M	F	M F	M	F
	2	3	4	5	6	7
<b>EUROPA</b>						
Austria .....	4	2	2	—	—	—
Cecoslovacchia .....	3	—	3	—	—	—
Francia .....	5	4	1	—	—	—
Germania .....	12	7	5	6	3	3
Gran Bretagna e Irlanda del Nord (Regno Unito di) .....	4	2	2	4	2	2
Grecia .....	2	1	1	2	1	1
Jugoslavia .....	1	—	1	—	—	—
Lussemburgo .....	1	—	1	—	—	—
Romania .....	1	1	—	—	—	—
Spagna .....	1	1	—	—	—	—
Svizzera .....	13	9	4	9	6	3
Ungheria .....	1	1	—	—	—	—
U.R.S.S. (parte europea) .....	4	4	—	4	4	—
<b>Totale...</b>	<b>52</b>	<b>52</b>	<b>20</b>	<b>25</b>	<b>16</b>	<b>9</b>
<b>AMERICA</b>						
Brasile .....	5	3	2	—	—	—
Stati Uniti .....	3	2	1	—	—	—
<b>Totale...</b>	<b>8</b>	<b>5</b>	<b>3</b>	<b>—</b>	<b>—</b>	<b>—</b>
<b>In complesso...</b>	<b>60</b>	<b>37</b>	<b>23</b>	<b>25</b>	<b>16</b>	<b>9</b>
<i>di cui con dimora abituale...</i>	<i>44</i>	<i>27</i>	<i>17</i>	<i>23</i>	<i>14</i>	<i>9</i>

(\*) Vedasi avvertenza n. 17 a pag. 6.

TAVOLA XVI.

**Censiti in età di 6 anni e più che sapevano leggere (\*).**

CIRCOSCRIZIONI (*)	CENSITI IN ETÀ DI 6 ANNI E PIÙ						SU 100 CENSITI IN ETÀ DI 6 ANNI E PIÙ SAPEVANO LEGGERE		
	in complesso			che sapevano leggere			M F	M	F
	M F	M	F	M F	M	F			
1	2	3	4	5	6	7	8	9	10
<b>COMUNI</b>									
Arcidosso .....	5.878	2.908	2.970	4.227	2.132	2.095	72	73	71
Campagnatico .....	2.696	1.438	1.258	1.914	1.035	879	71	72	70
Castel del Piano .....	4.128	2.033	2.095	3.175	1.629	1.546	77	80	74
Castell'Azzara .....	3.247	1.648	1.599	2.696	1.443	1.253	83	88	78
Castiglione della Pescaia .....	4.702	2.507	2.195	3.655	2.029	1.626	78	81	74
Cinigiano .....	5.280	2.730	2.550	3.324	1.811	1.513	63	66	59
Civitella Pagànico .....	4.334	2.327	2.007	3.171	1.788	1.383	73	77	69
Follonica .....	4.479	2.190	2.289	3.787	1.902	1.885	85	87	82
Gavorrano .....	11.506	6.130	5.376	9.229	5.130	4.099	80	84	76
Grosseto .....	20.963	11.063	9.900	17.437	9.557	7.880	83	86	80
Isola del Giglio .....	1.767	806	961	1.452	672	780	82	83	81
Magliano in Toscana .....	3.648	2.034	1.614	2.767	1.607	1.160	76	79	72
Manciano .....	7.649	4.041	3.608	5.446	3.019	2.427	71	75	67
Massa Marittima .....	13.109	6.718	6.391	10.129	5.433	4.696	77	81	73
Monte Argentario .....	7.827	3.765	4.062	6.133	2.885	3.248	78	77	80
Montieri .....	4.339	2.201	2.138	3.461	1.798	1.663	80	82	78
Orbetello .....	9.423	5.229	4.194	7.979	4.567	3.412	85	87	81
Pitigliano .....	5.011	2.532	2.479	3.727	1.965	1.762	74	78	71
Roccalbegna .....	5.329	2.766	2.563	4.266	2.334	1.932	80	84	75
Roccastrada .....	9.307	4.927	4.380	7.628	4.174	3.454	82	85	79
Santa Fiora .....	4.720	2.377	2.343	3.556	1.906	1.650	75	80	70
Scansano .....	6.723	3.558	3.165	5.056	2.704	2.352	75	76	74
Seggiano .....	1.966	981	985	1.423	789	654	72	78	66
Sorano .....	6.944	3.554	3.390	4.761	2.675	2.086	69	75	62
<b>ZONE E REGIONI AGRARIE (*)</b>									
XV - Media montagna di Santa Fiora .....	25.268	12.713	12.555	19.343	10.213	9.130	77	80	73
XVI - Bassa montagna grossetana .....	26.327	13.685	12.642	18.990	10.363	8.627	72	76	68
<b>Regione di Montagna...</b>	<b>51.595</b>	<b>26.398</b>	<b>25.197</b>	<b>38.333</b>	<b>20.576</b>	<b>17.757</b>	<b>74</b>	<b>78</b>	<b>70</b>
XVII - Alta e media collina di Val d'Ombrone .....	21.617	11.422	10.195	16.037	8.808	7.229	74	77	71
XVIII - Alta e media collina mineraria .....	38.135	19.746	18.389	30.261	16.292	13.969	79	83	76
XIX - Alta e media collina litoranea .....	9.594	4.571	5.023	7.585	3.557	4.028	79	78	80
<b>Regione di Collina...</b>	<b>69.346</b>	<b>35.739</b>	<b>33.607</b>	<b>53.883</b>	<b>28.657</b>	<b>25.226</b>	<b>78</b>	<b>80</b>	<b>75</b>
XX - Piano e piano-colle della Maremma grossetana .....	34.034	18.326	15.708	28.183	15.731	12.452	83	86	79
<b>Regione di Pianura...</b>	<b>34.034</b>	<b>18.326</b>	<b>15.708</b>	<b>28.183</b>	<b>15.731</b>	<b>12.452</b>	<b>83</b>	<b>86</b>	<b>79</b>
<b>Provincia...</b>	<b>154.975</b>	<b>80.463</b>	<b>74.512</b>	<b>120.399</b>	<b>64.964</b>	<b>55.435</b>	<b>78</b>	<b>81</b>	<b>74</b>

(\*) Vedansi avvertenze nn. 1, 2 e 18 a pagg. 3, 4, e 6.



TAVOLA XVII.

**Analfabeti secondo l'età (\*), il sesso e le categorie professionali (\*).**

PROVINCIA

ETÀ IN ANNI COMPIUTI (*)	IN COMPLESSO	CATEGORIE PROFESSIONALI (*)							
		Agricoltura e caccia	Industria	Trasporti e comunicazioni	Commercio	Servizi domestici	Altre categorie professionali (1)	Condizioni non professionali	
1	2	3	4	5	6	7	8	9	
6-9 .....	M F	2.345	77	—	1	—	2	—	2.265
	M	1.219	68	—	1	—	—	—	1.155
	F	1.126	14	—	—	—	2	—	1.110
10-14 .....	M F	1.119	487	26	3	1	26	1	575
	M	631	430	26	3	—	1	1	170
	F	488	57	—	—	1	25	—	405
15-19 .....	M F	1.901	1.065	90	13	3	48	5	677
	M	1.050	924	86	13	2	3	4	18
	F	851	141	4	—	1	45	1	659
da 6 a 19 anni...	M F	5.365	1.629	116	17	4	76	6	3.517
	M	2.900	1.417	112	17	2	4	5	1.343
	F	2.465	212	4	—	2	72	1	2.174
20-29 .....	M F	3.867	1.621	279	52	5	49	8	1.853
	M	1.846	1.482	272	52	3	2	8	27
	F	2.021	139	7	—	2	47	—	1.826
30-39 .....	M F	4.424	1.386	291	50	21	40	14	2.622
	M	1.705	1.317	284	49	11	1	12	31
	F	2.719	69	7	1	10	39	2	2.591
da 20 a 39 anni...	M F	8.291	3.007	570	102	26	89	22	4.475
	M	3.551	2.799	556	101	14	3	20	58
	F	4.740	208	14	1	12	86	2	4.417
40-49 .....	M F	6.123	1.966	395	83	44	37	29	3.589
	M	2.440	1.888	377	83	23	1	25	43
	F	3.683	78	18	—	21	36	4	3.526
50-64 .....	M F	8.621	3.203	535	85	92	50	33	4623
	M	3.907	3.135	514	85	56	7	27	83
	F	4.714	68	21	—	36	43	6	4.540
da 40 a 64 anni...	M F	14.744	5.169	930	168	136	87	62	8.192
	M	6.347	5.023	891	168	79	8	52	126
	F	8.397	146	39	—	57	79	10	8.066
65 anni-ω...	M F	6.170	1.894	177	40	52	42	49	3.916
	M	2.698	1.873	167	40	29	—	35	554
	F	3.472	21	10	—	23	42	14	3.362
Età ignota.....	M F	6	1	—	—	—	—	—	5
	M	3	1	—	—	—	—	—	2
	F	3	—	—	—	—	—	—	3
In complesso ...	M F	34.576	11.700	1.793	327	218	294	139	20.105
	M	15.499	11.113	1.726	326	124	15	112	2.083
	F	19.077	587	67	1	94	279	27	18.022

(\*) Vedansi avvertenze nn. 13 e 19 a pagg. 5 e 6.

(1) Banca e assicurazione - Difesa del Paese - Amministrazione pubblica ed organizzazioni sindacali - Amministrazione privata - Culto - Professioni ed arti liberali. Proprietari e benestanti.

