

ISTITUTO CENTRALE DI STATISTICA DEL REGNO D'ITALIA

VII CENSIMENTO GENERALE
DELLA POPOLAZIONE

21 APRILE 1931-IX

VOLUME III

FASCICOLO SPECIALE

PER LA

PROVINCIA DI LITTÒRIA



ROMA
ISTITUTO POLIGRAFICO DELLO STATO
LIBRERIA
1935 - ANNO XIII

VII CENSIMENTO GENERALE DELLA POPOLAZIONE
 PROVINCIA DI LITTORIA

ERRATA-CORRIGE

Pag. 24	Sezione 2*	(Comune di Gaeta) Colonna 5 penultima riga, ad « età ignota » <i>leggasi :</i>		
» 29	Tavola XII	Nota (6) invece di raccoglitori un figli <i>leggasi</i> raccoglitori di funghi		
» 32	»	Colonna 4 Riga 32 invece di 74	<i>leggasi</i> 77	
» 32	»	Colonna 4 » 33 » 7	» 4	
» 32	»	Colonna 4 » 57 » 54	» 254	
» 34	Tavola XIII	Colonna 11 » 41 » 5	» —	
» 34	»	Colonna 11 » 42 » —	» 5	

INDICE

1 - AVVERTENZE	Pag. VI
2 - NOTE ILLUSTRATIVE :	
1 - <i>Circostrizione provinciale</i>	» VII
2 - <i>Popolazione presente e residente</i>	» VII
3 - <i>Densità</i>	» VII
4 - <i>Popolazione agglomerata e sparsa - Presenti con dimora temporanea - Assenti temporaneamente</i>	» VIII
5 - <i>Famiglie di censimento e famiglie naturali</i>	» VIII
6 - <i>Convivenze</i>	» IX
7 - <i>Sesso ed età</i>	» IX
8 - <i>Stato civile</i>	» X
9 - <i>Luogo di nascita</i>	» XII
10 - <i>Professioni</i>	» XII
11 - <i>Religione</i>	» XIV
12 - <i>Stranieri</i>	» XIV
13 - <i>Analfabetismo</i>	» XIV
APPENDICE - Popolazione presente temporaneamente assente e residente nei Comuni e nelle Frazioni di Censimento della Provincia di Littoria al 21 aprile 1931-IX	
	» XVII
3 - AVVERTENZE ALLE TAVOLE	» 3
4 - TAVOLE :	
I - Famiglie secondo il numero dei membri	Pag. 8
II - Famiglie secondo il tipo e la composizione	» 10
III - Famiglie secondo il tipo, la composizione ed il numero dei membri	» 11
IV - Famiglie naturali secondo il numero dei membri	» 12
V - Famiglie naturali secondo la condizione sociale del capo famiglia	» 14
VI - Famiglie naturali secondo il numero dei membri e la condizione sociale del capo famiglia	» 16
VII - Convivenze secondo la specie. — Sesso e qualità dei componenti	» 18
VIII - Popolazione presente secondo l'età, l'anno di nascita, il sesso e lo stato civile.	» 19
IX - Popolazione presente secondo l'età, il sesso e lo stato civile.	» 23
X - Popolazione presente secondo il luogo di nascita, i grandi gruppi di età ed il sesso	» 27
XI - Popolazione presente secondo il luogo di nascita, i grandi gruppi di età, il sesso e lo stato civile	» 28
XII - Popolazione presente in età di 10 anni e più secondo la professione o condizione ed il sesso. — Disoccupati nella popolazione in età dai 15 ai 64 anni	» 29
XIII - Popolazione presente secondo la professione o condizione, l'età ed il sesso	» 34
XIV - Non cattolici secondo la condizione sociale del capo famiglia, la religione ed il sesso	» 44
XV - Stranieri secondo lo Stato di appartenenza ed il sesso	» 44
XVI - Censiti in età di 6 anni e più che sapevano leggere	» 45
XVII - Analfabeti secondo l'età, il sesso e le categorie professionali	» 46

AVVERTENZE

1. — I dati del presente *fascicolo speciale*, riguardanti la nuova Provincia di Littoria, costituita col R. D. L. 4 ottobre 1934-XII, n. 1682, si riferiscono alla popolazione censita, il 21 aprile 1931-IX, nella circoscrizione territoriale fissata dal R. Decreto Legge suddetto.

2. — Nelle *Note illustrative* non è stato possibile ricostruire i dati riguardanti i precedenti Censimenti 1901, 1911 e 1921, ad eccezione di quelli riguardanti la « Popolazione » e l' « analfabetismo ».

3. — Le cifre della popolazione presente e residente al 21 aprile 1931-IX nelle circoscrizioni alla data del 4 ottobre 1934-XII, nonché i dati riguardanti l'altimetria e la densità dei singoli Comuni della nuova Provincia, sono contenuti nella *Tabella* in « Appendice » alle Note illustrative (pag. XVII).

4. — Nei prospetti e nelle tavole della presente pubblicazione sono adoperati i seguenti segni convenzionali:

Linea (—) quando il fenomeno non esiste; puntini (..) quando le cifre proporzionali non raggiungono le cifre significative dell'ordine minimo considerato (0,1 oppure 0,01).

NOTE ILLUSTRATIVE

1. - Circoscrizione provinciale. — La Provincia di Littoria, che ha una superficie di km². 2.099,69 è stata istituita con R. D. L. 4 ottobre 1934-XII, n. 1682 (1).

2. - Popolazione presente e residente. — La popolazione presente, riferita alla circoscrizione al 4 ottobre 1934, risulta costituita, al 21 aprile 1931, da 96.235 maschi e 94.443 femmine. La popolazione stessa è aumentata abbastanza rapidamente dal 1901 al 1931 (Prosp. 1), ma l'aumento tra il 1921 e il 1931 è notevolmente superiore (quasi triplo) a quello complessivo verificatosi nel ventennio precedente.

Prosp. 1. — POPOLAZIONE PRESENTE E RESIDENTE.

CENSIMENTI	POPOLAZIONE					
	Presente			Residente		
	N.	Aumenti		N.	Aumenti	
	N.	%	N.	N.	%	
1901 10 febbraio	143.444			141.069		
1911 10 giugno	147.388	3.944	2,7	153.440	12.371	8,8
1921 1° dicembre	156.107	8.719	5,9	162.539	9.099	5,9
1931 21 aprile	190.678	34.571	22,1	186.942	24.403	15,0

(1) In conformità a detto R. D. L. sono stati assegnati alla Provincia di Littoria i Comuni di: Bassiano, Campodimele, Castelforte, Cisterna di Littoria (già di Roma), Cori, Fondi, Formia, Gaeta, Itri, Lénola, Littoria, Minturno, Monte San Biagio, Norma, Priverno, Prossedi, Roccagorga, Rocca Mássima, Sabàudia, San Felice Circeo, Sermoneta, Sezze, Sonnino, Sperlonga, Spigno Saturnia, Terracina, nonché le frazioni Acciarella, Conca e Le Ferriere del Comune di Nettuno, staccati dalla Provincia di Roma; ed i Comuni di Ponza e Ventotene staccati dalla Provincia di Napoli.

Il Comune di Littoria è stato istituito con R. D. L. 22 settembre 1932, n. 1343, con assegnazione di zone di territorio dei Comuni di Cisterna di Roma e di Sermoneta. Con R. D. L. 4 ottobre 1934 sono state aggregate al Comune di Littoria le frazioni Acciarella, Conca e Le Ferriere, staccate dal Comune di Nettuno.

I dati riguardanti la superficie e la popolazione del Comune di Littoria potranno subire lievi modificazioni poiché la delimitazione dei confini tra detto Comune e quello di Nettuno della Provincia di Roma, considerata nell'elaborazione del presente fascicolo, ha carattere di provvisorietà, non essendo stato ancora emanato il provvedimento definitivo di delimitazione previsto dall'articolo 5 del citato R. D. L. 4 ottobre 1934-XII, n. 1682.

Il Comune di Sabàudia è stato istituito con R. D. L. 4 agosto 1933, n. 1071, con assegnazione di zone di territorio staccate dai Comuni di Cisterna di Roma, S. Felice Circeo, Sezze e Terracina.

Gli aumenti della popolazione della Provincia di Littoria (Prosp. 2), dal 1901 al 1911 e dal 1911 al 1921, vanno attribuiti esclusivamente all'eccedenza dei nati sui morti, poichè in tali periodi il saldo netto del movimento sociale è stato negativo, a causa dell'emigrazione che fu particolarmente intensa dal 1901 al 1911. Dal 1921 al 1931 invece, oltre ad un incremento naturale sensibilmente più elevato di quello dei due decenni precedenti, si riscontra una sensibile eccedenza di immigrati, determinata dall'inizio dei cospicui lavori di bonifica, tuttora in corso.

Prosp. 2. — MOVIMENTO NATURALE E MIGRATORIO DELLA POPOLAZIONE PRESENTE.

PERIODI INTERCENSUALI	AUMENTO O DIMINUIZIONE (—) a	ECCEDENZA DEI NATI b	ECCEDENZA IMMIGRATI O EMIGRATI (—)	
			a - b	% sulla popolazione all'inizio del decennio
1901-1911 . . .	3.944	22.123	— 18.179	— 12,7
1911-1921 . . .	8.719	15.657	— 6.938	— 4,7
1921-1931 . . .	34.571	29.825	4.746	3,0

Il rapporto dei sessi, che nel 1911 segnava una sensibile deficienza di maschi (935 M per 1000 F), presenta invece nel 1931 una lieve eccedenza (1019 M per 1000 F).

L'aumento verificatosi nella popolazione residente tra il 1921 ed il 1931 risulta quasi doppio di quello tra il 1901 e il 1911 e più di due volte e mezzo quello tra il 1911 e il 1921.

3. - Densità. — La densità della popolazione (Prospetto 3 a pag. VIII) che nel complesso della Provincia supera, nel 1931, di un terzo quella del 1901, è andata crescendo, nel trentennio considerato, più rapidamente nel Capoluogo che nel resto della Provincia, e del pari nella Regione di pianura dove la popolazione è stata però sempre meno densa, in confronto alle Regioni di montagna e di collina.

Classificando i 28 Comuni, di cui la Provincia è costituita, secondo la rispettiva densità, si riscontra che i gruppi più numerosi di Comuni sono quelli con densità da 51 a 75 ab. per km² (7 Comuni) e da 76 a 100 ab. per km² (6 Comuni). I Comuni con densità massima (superiore a 750 ab. per km²) sono soltanto 2.

Prosp. 3. — DENSITÀ PER KM² DELLA POPOLAZIONE PRESENTE.

CENSIMENTI	PROVINCIA	CAPOLUOGO	RESTO DELLA PROVINCIA	REGIONI AGRARIE		
				M	C	P
1901.	68	5	78	78	133	51
1911.	70	4	81	81	137	53
1921.	74	5	85	84	147	56
1931.	91	7	104	94	178	70

4. — Popolazione agglomerata e sparsa — Presenti con dimora temporanea — Assenti temporaneamente. — La percentuale della popolazione sparsa sul complesso della popolazione presente (Prosp. 4) è continuamente aumentata dal 1901 al 1931.

Prosp. 4. — POPOLAZIONE PRESENTE AGGLOMERATA E SPARSA.

CENSIMENTI	POPOLAZIONE		% SPARSA
	agglomerata	sparsa	
1901.	115.357	28.087	19,6
1911.	116.736	30.652	20,8
1921 (*)	120.940	35.167	22,5
1931.	146.159	44.519	23,3

Dal 1921 al 1931 la popolazione sparsa ha subito un incremento del 26,6%, superiore cioè a quello della popolazione agglomerata (20,9%).

I presenti con dimora temporanea rappresentavano nel 1901 il 5,1% della popolazione presente; il 3,1% nel 1911; il 2,1% nel 1921; il 5,2% nel 1931.

I temporaneamente assenti costituivano nel 1901 il 3,5% della popolazione residente; nel 1911 il 6,9%; nel 1921 il 6,0% e nel 1931 il 3,3%.

Le percentuali dei presenti con dimora temporanea superano quindi quelle dei temporaneamente assenti soltanto nei censimenti del 1901 e del 1931.

5. — Famiglie di censimento e famiglie naturali. — Secondo il numero dei membri (Prosp. 5), le famiglie di un solo membro costituivano, nel 1931, il 9,0% del totale delle famiglie; quelle da 2 e 6 membri il 74,8%; quelle di 7 e più membri il 16,2%. La percentuale più elevata si riscontra nelle famiglie di due membri (16,4%).

I componenti le famiglie di un membro rappresentavano il 2,1% del totale della popolazione censita nelle famiglie; i componenti le famiglie da 2 a 6 membri il 67,3%; i componenti le famiglie di 7 e più membri il 30,6%. La più alta percentuale di componenti si riscontra nelle famiglie di 5 membri (17,1%).

Prosp. 5 (*). — FAMIGLIE DI CENSIMENTO SECONDO IL NUMERO DEI MEMBRI.

NUMERO DEI MEMBRI	FAMIGLIE	COMPONENTI
1	9,0	2,1
2	16,4	7,7
3	16,3	11,5
4	16,1	15,0
5	14,6	17,1
6	11,4	16,0
7	7,5	12,4
8	4,4	8,2
9	2,3	4,9
10 e più	2,0	5,1
Totale	100,0	100,0

(*) Vedasi Tav. I a pag. 8.

Nel 1931 il numero medio dei membri per famiglia era: nell'intera Provincia 4,3; nel Capoluogo 3,9; nel resto della Provincia 4,3; nella Regione agraria di montagna 4,3, di collina 4,2, di pianura 4,3.

Secondo il tipo (Tav. III a pag. 11), del complesso delle famiglie con due o più membri il 95,2% era composto di soli parenti ed affini; le famiglie irregolari rappresentavano soltanto il 2,4% dello stesso complesso. Secondo il tipo ed il numero dei membri (Prosp. 6), escluse le famiglie con un solo membro, la distribuzione era, nel 1931, la seguente:

Prosp. 6 (*). — FAMIGLIE DI CENSIMENTO SECONDO IL TIPO E LA COMPOSIZIONE (1).

NUMERO DEI MEMBRI	FAMIGLIE			
	di soli parenti ed affini	altre	Totale	irregolari
2	18,5	8,7	18,0	21,5
3	17,9	17,5	17,9	20,1
4	17,6	18,3	17,7	18,1
5	16,0	16,6	16,0	14,4
6	12,4	14,1	12,5	12,4
7	8,2	11,1	8,3	6,4
8	4,8	5,8	4,8	3,8
9	2,5	4,1	2,6	1,5
10 e più	2,1	3,8	2,2	1,8
Totale	100,0	100,0	100,0	100,0

(*) Vedasi Tav. III a pag. 11.

(1) Escluse le famiglie di un solo membro e quelle composte di soli estranei.

Nelle famiglie composte di soli parenti ed affini la percentuale massima (18,5) si riscontra in quelle di 2 membri, nelle altre in quelle di 4 (18,3), nelle irregolari in quelle di 2 (21,5).

Le famiglie naturali, classificate secondo la condizione sociale del capo famiglia, si suddividono nel modo seguente:

Prosp. 7 (*). — FAMIGLIE NATURALI
SECONDO LA CONDIZIONE SOCIALE DEL CAPO FAMIGLIA.

CONDIZIONE SOCIALE DEL CAPO FAMIGLIA	FAMIGLIE	COMPONENTI	COMPOSI- ZIONE MEDIA DELLE FAMIGLIE
Conducanti terreni propri	18,9	21,0	4,9
Fittavoli	3,2	3,6	5,0
Mezzadri ed altri coloni	5,0	5,7	4,9
Giornalieri ed operai di campagna . .	23,4	23,1	4,3
Altri addetti all'agricoltura	5,2	5,8	4,8
Industriali	4,1	4,7	5,1
Commercianti	4,6	5,0	4,7
Artigiani	4,2	4,4	4,5
Operai	14,7	14,9	4,4
Personale di servizio e di fatica	1,7	1,7	4,5
Forze armate.	1,0	1,0	4,4
Ufficiali.	0,2	0,2	3,9
Impiegati.	2,2	2,2	4,3
Culto, professioni ed arti liberali	1,7	1,4	3,4
Proprietari e benestanti . . .	1,0	0,7	3,1
Condizioni non professionali. .	8,9	4,6	2,3
Complesso . . .	100,0	100,0	4,4

(*) Vedansi Tavv. V e VI alle pagg. 14 e 16.

Le percentuali più elevate sono date dalle famiglie di agricoltori e di operai, le due principali categorie delle quali si compone la popolazione. Il numero medio di membri nelle famiglie naturali è 4,4: il massimo (5,1) si riscontra nelle famiglie degli industriali. Superano la media generale di 4,4 anche le famiglie dei commercianti, degli agricoltori, degli artigiani e del personale di servizio e di fatica; la eguagliano quelle degli operai e degli appartenenti alle forze armate.

6. — Convivenze. — La popolazione censita nelle convivenze al 1931 (Tav. VII a pag. 18) rappresenta il 5,1% della popolazione totale e vi contribuisce solo in minima parte il Capoluogo, che comprende il 3,0% della popolazione censita nelle convivenze dell'intera Provincia. La composizione media delle convivenze risultò nel 1931 di persone 25,8.

La più alta percentuale della popolazione censita nelle convivenze (Prosp. 8 e Tav. VII a pag. 18) spetta alle Caserme, posti di guardia, baraccamenti militari,

ecc. (53,4%); seguono a notevole distanza le Altre specie di convivenze (11,9%, di cui 2,8% nel Capoluogo); gli Stabilimenti carcerari militari (9,8%); gli Stabilimenti carcerari non militari (7,6%).

Prosp. 8 (*). — CONVIVENZE.

N. d'ordine	SPECIE DELLE CONVIVENZE	COMPONENTI		
		M F	M	F
1	Alberghi, locande, pensioni, affittaletti	2,1	1,8	5,6
2	Istituti di cura non militari (ospedali, case di cura, manicomi)	1,4	0,4	13,2
3	Istituti di cura militari (ospedali, case di cura, manicomi)	—	—	—
4	Istituti di educazione non retti da religiosi (collegi, convitti, orfanotrofi, case di correzione)	1,5	1,6	0,5
5	Istituti di educazione retti da religiosi (collegi, convitti, seminari, orfanotrofi, case di correzione)	3,1	1,5	21,7
6	Comunità religiose (esclusi i seminari)	1,8	0,4	19,3
7	Istituti di assistenza (ospizi, ricoveri di mendicizia, brefotrofi, dormitori gratuiti, asili per i senza tetto, sale per emigranti)	4,1	1,8	31,6
8	Caserme, posti di guardia, baraccamenti militari, Regie navi	53,4	57,9	—
9	Navi mercantili e barche	3,3	3,5	0,1
10	Stabilimenti carcerari non militari (carceri giudiziarie, case di arresto, case di reclusione, ergastoli, stabilimenti di pena speciali)	7,6	8,2	0,9
11	Stabilimenti carcerari militari (carceri, reclusori, stabilimenti di pena) . .	9,8	10,7	—
12	Altre specie di convivenze (camerate, baracche di operai o di giornalieri di campagna, caserme di pompieri, ecc.)	11,9	12,2	7,1
	Totale . . .	100,0	100,0	100,0

(*) Vedasi Tav. VII a pag. 18.

Le donne si trovano prevalentemente negli Istituti di assistenza (31,6%); negli Istituti di educazione retti da religiosi (21,7%); nelle Comunità religiose (19,3%); negli Istituti di cura non militari (13,2%).

7. — Sesso ed età. — Dai dati della composizione per età della popolazione (Prosp. 9 a pag. X) si nota che la massima percentuale spetta al gruppo da 15 a 39 anni (39,4%). Risulta inoltre che le percentuali delle classi da 0 a 14 e da 15 a 39 anni sono più elevate per i maschi che per le femmine; il contrario si verifica per le classi da 40 anni in poi.

Il rapporto dei sessi nei vari gruppi d'età del 1931 segna eccedenza di maschi nei gruppi da 0 a 14 anni (1031 maschi per 1000 femmine) e da 15 a 39 anni (1099)

e deficienza negli altri gruppi (900 nel gruppo da 40 a 59 anni e 872 in quello di 60 anni e più).

La composizione per età, sesso e stato civile, nel 1931, è indicata dal Prosp. 10 (pag. XI) dal quale risulta che nelle singole classi di età, si ha eccedenza di maschi sino alla classe da 25 a 29 anni, (salvo che nelle età 7, 11, 12, 13 e 16) con un massimo nell'età 20; deficienza da 30 anni in poi. La deficienza abbastanza rilevante di maschi, che si nota da 35 a 49 anni, può imputarsi alle perdite di guerra. La stessa deficienza dai 65 anni in poi, alla mortalità, che nella vecchiaia colpisce più intensamente il sesso maschile che il femminile.

Prosp. 9 (*). — POPOLAZIONE PRESENTE SECONDO IL SESSO E L'ETÀ.

GRUPPI DI ETÀ	POPOLAZIONE	MASCHI	FEMMINE
0-14	35,7	35,8	35,4
15-39	39,4	40,9	37,9
40-59	16,0	15,1	17,1
60-∞	8,8	8,1	9,5
Ignota	0,1	0,1	0,1
Totale	100,0	100,0	100,0

(*) Vedasi Tav. VIII a pag. 19.

8. - Stato civile. — La quota di celibato nella popolazione di 15 anni e più, risulta, nel 1931 (Prosp. 11) pari al 34,3% ed è molto più elevata per i maschi (39,9%) che per le femmine (28,5%). La quota dei coniugati e quella dei vedovi risultano invece più elevate per le femmine che per i maschi.

Prosp. 11 (*). — POPOLAZIONE PRESENTE DI 15 ANNI E PIÙ SECONDO LO STATO CIVILE (I).

SESSO E STATO CIVILE	SESSO		
	MF	M	F
celibi e nubili	% 34,3	% 39,9	% 28,5
coniugati	56,7	55,8	57,7
vedovi (2)	9,0	4,3	13,8

(*) Vedasi Tav. VIII a pag. 19.
(1) Esclusi i censiti di stato civile ignoto e di età ignota.
(2) Compresi i separati legalmente e i divorziati, che sono in numero trascurabile. Poiché in Italia non esiste il divorzio, le cifre dei divorziati si riferiscono ai divorziati all'estero ed agli stranieri.

Se si considerano le percentuali di celibi e di nubili nella popolazione di 50 anni e più (esclusi i censiti di età ignota e di stato civile ignoto), si ottiene quella che può dirsi la quota di celibato definitivo (6,4) che è maggiore per le femmine (7,7) che per i maschi (5,0).

Prosp. 12 (*). — POPOLAZIONE PRESENTE SECONDO LO STATO CIVILE, PER GRUPPI DI ETÀ E PER SESSO (I).

GRUPPI DI ETÀ	MASCHI			FEMMINE		
	Celibi	Coniugati	Vedovi (2)	Nubili	Coniugate	Vedove (2)
15-19	% 98,9	% 1,0	% ..	% 93,3	% 6,6	% 0,1
20-24	85,5	14,5	..	51,0	48,5	0,5
25-29	38,3	60,9	0,8	21,1	76,9	2,0
30-34	15,2	83,6	1,2	12,6	83,6	3,8
35-39	9,5	88,8	1,7	9,7	82,1	8,2
40-44	7,2	90,4	2,4	8,5	78,8	12,7
45-49	5,9	90,0	4,1	7,4	75,4	17,2
50-59	5,3	88,1	6,6	7,8	67,3	24,9
60-69	5,0	81,0	14,0	7,7	52,9	39,4
70-∞	4,2	61,3	34,5	7,4	28,2	64,4

(*) Vedasi Tav. VIII a pag. 19.
(1) Esclusi i censiti di stato civile ignoto e di età ignota.
(2) Compresi i separati legalmente e i divorziati.

Prosp. 13 (*). — POPOLAZIONE MATRIMONIABILE. (da 18 a 59 anni)

GRUPPI DI ETÀ (**)	MASCHI			FEMMINE			ECCEDENZA O DEFICIENZA (-) DELLE FEMMINE			M per 1000 F
	Celibi	Vedovi (***)	Totale	Nubili	Vedove (***)	Totale	Celibi e nubili	Vedovi e vedove (***)	Totale	
18-19	4.189	1	4.190	2.996	3	2.999	- 1.193	2	- 1.191	1397
20-29	12.182	60	12.242	5.561	173	5.734	- 6.621	113	- 6.508	2135
30-39	1.403	147	1.550	1.318	679	1.997	- 85	532	447	776
40-49	541	245	786	746	1.369	2.115	205	1.124	1.329	372
50-59	336	404	740	529	1.679	2.208	193	1.275	1.468	335
18-59	18.651	837	19.508	11.150	3.903	15.053	- 7.501	3.046	- 4.455	1.296

(*) Vedasi Tav. VIII a pag. 19.
(**) Esclusi i censiti di età ignota.
(***) Compresi i divorziati; esclusi i separati legalmente ed i censiti di stato civile ignoto.

Prosp. 10 (*). — POPOLAZIONE PRESENTE SECONDO L'ETÀ, IL SESSO E LO STATO CIVILE.

ETÀ	IN COMPLESSO			STATO CIVILE												M per 1000 F	
				Celibi e nubili			Coniugati			Vedovi			Separati legalmente e divorziati				
	M	F		M	F		M	F		M	F		M	F			
0	3,2	3,2	3,2	5,5	5,2	5,9	—	—	—	—	—	—	—	—	—	—	1028
1	2,9	2,9	2,8	5,0	4,8	5,2	—	—	—	—	—	—	—	—	—	—	1064
2	2,7	2,7	2,7	4,6	4,3	4,9	—	—	—	—	—	—	—	—	—	—	1026
3	2,7	2,7	2,7	4,6	4,3	5,0	—	—	—	—	—	—	—	—	—	—	1013
4	2,6	2,6	2,6	4,5	4,3	4,9	—	—	—	—	—	—	—	—	—	—	1016
5	2,7	2,8	2,7	4,7	4,5	5,0	—	—	—	—	—	—	—	—	—	—	1040
6	2,5	2,6	2,4	4,4	4,3	4,4	—	—	—	—	—	—	—	—	—	—	1125
7	2,7	2,7	2,8	4,7	4,4	5,1	—	—	—	—	—	—	—	—	—	—	990
8	2,5	2,6	2,5	4,4	4,2	4,7	—	—	—	—	—	—	—	—	—	—	1042
9	2,5	2,5	2,5	4,3	4,1	4,7	—	—	—	—	—	—	—	—	—	—	1021
10	2,6	2,6	2,6	4,5	4,3	4,8	—	—	—	—	—	—	—	—	—	—	1041
11	2,1	2,0	2,1	3,6	3,3	3,9	—	—	—	—	—	—	—	—	—	—	998
12	1,2	1,2	1,2	2,1	1,9	2,3	—	—	—	—	—	—	—	—	—	—	987
13	1,3	1,3	1,3	2,3	2,1	2,5	—	—	—	—	—	—	—	—	—	—	977
14	1,4	1,5	1,4	2,5	2,4	2,6	..	—	..	—	—	—	—	—	—	—	1065
15	2,0	2,0	2,0	3,5	3,3	3,7	—	..	—	—	—	—	1007
16	1,9	1,8	1,9	3,2	3,0	3,5	0,1	..	—	..	—	—	—	—	968
17	2,0	2,0	2,0	3,4	3,2	3,6	0,1	..	0,2	—	—	—	—	—	1008
18	2,1	2,2	2,0	3,4	3,5	3,3	0,3	0,1	0,5	—	—	—	—	—	—	—	1138
19	2,0	2,2	1,7	3,1	3,5	2,6	0,5	0,2	0,8	—	—	—	—	1333
20	2,1	2,5	1,7	3,2	3,9	2,3	0,7	0,2	1,3	0,1	..	0,1	1,2	—	2,7	—	1449
21-24	7,9	8,8	6,8	9,0	11,8	5,8	7,2	4,4	9,9	0,3	0,1	0,4	1,2	—	2,7	—	1318
25-29	7,5	7,9	7,2	3,9	4,9	2,8	14,2	13,4	14,9	1,7	2,2	1,6	3,6	2,1	5,4	—	1107
30-34	6,6	6,5	6,7	1,6	1,6	1,6	15,2	15,3	15,0	2,9	2,9	2,8	10,7	6,4	16,2	—	995
35-39	5,3	4,9	5,7	0,9	0,8	1,0	12,4	12,2	12,7	4,7	2,8	5,3	14,3	17,0	10,8	—	873
40-44	4,9	4,5	5,3	0,7	0,5	0,8	11,3	11,4	11,3	6,6	3,5	7,6	23,8	25,5	21,7	—	861
45-49	4,3	4,0	4,6	0,5	0,4	0,6	9,6	10,0	9,2	8,1	5,9	8,8	9,5	10,7	8,1	—	895
50-54	3,6	3,5	3,8	0,4	0,3	0,6	7,9	8,6	7,2	8,6	7,1	9,1	13,1	14,9	10,8	—	930
55-59	3,2	3,1	3,4	0,4	0,3	0,5	6,7	7,5	5,8	10,4	8,5	11,0	8,3	10,7	5,4	—	937
60-64	2,9	2,7	3,1	0,4	0,3	0,5	5,5	6,3	4,6	12,0	11,0	12,3	5,9	6,4	5,4	—	905
65-69	2,4	2,2	2,6	0,2	0,1	0,3	4,2	4,9	3,4	13,3	14,7	12,8	3,6	2,1	5,4	—	877
70-74	1,8	1,6	1,9	0,2	0,1	0,3	2,5	3,1	1,9	12,5	15,2	11,6	2,4	2,1	2,7	—	857
75-79	1,1	1,0	1,2	0,1	0,1	0,1	1,2	1,6	0,8	10,3	13,6	9,3	1,2	2,1	—	—	840
80-84	0,5	0,5	0,6	0,1	..	0,1	0,4	0,6	0,2	6,0	8,6	5,1	1,2	—	2,7	—	850
85-89	0,2	0,1	0,2	0,1	0,1	0,1	2,2	3,1	1,9	—	—	—	—	688
90-94	—	0,3	0,6	0,3	—	—	—	—	720
95-99	—	—	—	—	..	0,1	..	—	—	—	—	(**)
100 e oltre	..	—	..	—	—	—	—	—	—	..	—	..	—	—	—	—	(***)
In complesso	100,0	100,0	100,0	100,0	100,0	100,0	100,0	100,0	100,0	100,0	100,0	100,0	100,0	100,0	100,0	100,0	1.019

(*) Vedi Tav. VIII a pag. 19. — (**) M 3, F 1. — (***) Non esistono M.

Dalla classificazione della popolazione di 15 anni e più secondo lo stato civile, per classi di età e per sesso, nel 1931 (Prosp. 12 a pag. X), risulta che nelle classi da 15 a 29 anni le percentuali di femmine coniugate sono molto maggiori di quelle dei maschi coniugati, dato che l'età normale al matrimonio è per le donne minore di quella degli uomini; il contrario si constata per le classi da 35 anni in poi. Le percentuali di vedove per ogni classe di età sono superiori a quelle dei vedovi, sia per la maggior frequenza con la quale i vedovi passano a seconde nozze, sia, nelle età più avanzate, per la maggior mortalità dei coniugati maschi.

Nella popolazione matrimoniale da 18 a 59 anni di età (Prosp. 13 a pag. X) che comprende i celibi, i vedovi e i divorziati, si nota una deficienza di femmine sino all'età di 29 anni — che è una conseguenza della minore età al matrimonio, come si è detto dianzi — e un'eccedenza, sempre più grande col crescere dell'età, dai 30 ai 59 anni.

9. — Luogo di nascita. — Dalla classificazione della popolazione secondo il luogo di nascita (Prosp. 14) risulta che nel 1931 il 78,7% della popolazione presente era costituito dalla popolazione nativa, vale a dire dai nati nello stesso Comune in cui furono censiti; il 7,1% dai nati in Comuni della Provincia di Roma; il 4,1% dai nati in Comuni dello stesso Compartimento e il 9,4% dai nati in Comuni di altro Compartimento.

La percentuale dei nativi sulla popolazione presente di ciascun sesso è più elevata per le femmine che per i maschi.

Prosp. 14 (*). — POPOLAZIONE PRESENTE
SECONDO IL LUOGO DI NASCITA (1).

LUOGO DI NASCITA	MF	M	F
Comune di censimento	78,7	74,8	82,6
Comuni della Provincia di Roma	7,1	6,9	7,2
Comuni dello stesso Compartimento	4,1	4,2	4,1
Comuni di altro Compartimento	9,4	13,4	5,3
Colonie e possedimenti italiani od Estero.	0,7	0,7	0,8
Totale	100,0	100,0	100,0

(*) Vedasi Tav. X a pag. 27.
(1) Esclusi i censiti di luogo di nascita ignoto.

La quota di 78,7% riscontrata nel 1931 nella popolazione nativa per il complesso della Provincia, scende al 21,9% per il Comune di Littoria e sale al 79,4% per il complesso degli altri Comuni della Provincia (Tav. X a pag. 27).

In tutta la Provincia la quota di celibato (Prosp. 15) della popolazione nativa di 20 anni e più (18,7%) risulta minore di quella della popolazione immigrata (33,7%). La maggior frequenza di celibi e di nubili nella popolazione nativa in confronto alla immigrata si riscontra in tutte le classi di età, eccettuata, per le femmine, quella da 20 a 24 anni.

Prosp. 15 (*). — PERCENTUALE DEI CELIBI E DELLE
NUBILI NELLA POPOLAZIONE NATIVA ED IMMIGRATA
DI 20 ANNI E PIÙ.

GRUPPI DI ETÀ	CELIBI		NUBILI		CELIBI E NUBILI	
	% nella popo- lazione na- tiva (1)	% nella popo- lazione in- migrata (2)	% nella popo- lazione na- tiva (1)	% nella popo- lazione in- migrata (2)	% nella popo- lazione na- tiva (1)	% nella popo- lazione in- migrata (2)
20-24.	77,6	92,6	51,7	48,0	63,1	83,1
25-29.	31,5	51,8	21,0	21,5	26,1	39,9
30-39.	9,8	18,5	11,0	12,0	10,5	15,7
40-∞	4,9	7,7	7,4	9,3	6,3	8,5
Complesso (3)	20,8	43,8	17,0	17,3	18,7	33,7

(*) Vedasi Tav. XI a pag. 28.
(1) Nati nello stesso Comune di censimento.
(2) Nati fuori del Comune di censimento.
(3) Esclusi i censiti di luogo di nascita ignoto.

10. — Professioni. — La popolazione di 10 anni e più (Prosp. 16 a pag. XIII) apparteneva, nel 1931, per il 50,3% al primo gruppo delle professioni propriamente dette, e per il 49,7% al secondo gruppo delle condizioni non professionali.

Nel gruppo professioni, per menzionare le categorie più importanti, gli addetti all'agricoltura e caccia erano rappresentati nel 1931 dal 57,2%, gli addetti all'industria dal 21,8%.

Nell'agricoltura e caccia le classi più numerose sono quelle dei braccianti giornalieri di campagna 41,6% e degli agricoltori conducenti terreni propri (33,6%).

Nell'industria prevalgono le costruzioni edilizie, stradali ed idrauliche (22,6%); l'industria della pesca (17,5%); la classe delle successive lavorazioni dei metalli (11,7%) e l'industria del legno, della paglia e affini (11,6%).

Le attendenti alle cure domestiche costituiscono l'80,5% del gruppo delle condizioni non professionali.

In quasi tutte le categorie professionali del primo gruppo prevalgono i maschi, salvo nelle categorie dei tessuti speciali (91% di femmine); dell'insegnamento (73% di femmine) e degli addetti ai servizi domestici (90% femmine), che rappresentano le professioni tipiche della donna.

Prosp 16 (*) — CLASSIFICAZIONE PROFESSIONALE DETTAGLIATA DELLA POPOLAZIONE PRESENTE DI 10 ANNI E PIÙ

PROFESSIONI E CONDIZIONI (1)	% DEL COMPLESSO			% DI CIASCUN GRUPPO			% DI CIASCUNA CATEGORIA			% M (2)
	M	F	T	M	F	T	M	F	T	
GRUPPO I - PROFESSIONI										
AGRICOLTURA E CACCIA:										
Agricoltori conducenti terreni propri, usufruttuari, utenti, enfiteuti ed utilisti	96,8	168,6	24,6	192,5	192,0	196,1	336,3	340,3	311,3	87
Agricoltori fittavoli e subaffittuari	15,1	27,4	2,8	30,1	31,2	22,4	52,6	55,3	35,5	91
Direttori tecnici ed impiegati di aziende agricole	1,1	2,2	..	2,2	2,5	0,3	3,9	4,4	0,5	98
Coloni (mezzadri, terziari, ecc.)	25,3	44,9	5,6	50,4	51,1	45,0	88,0	90,6	71,5	89
Salariati ed obbligati	2,2	4,3	0,1	4,3	4,9	0,6	7,6	8,6	0,9	98
Braccianti e giornalieri di campagna	119,9	196,6	42,7	238,3	223,8	340,9	416,4	396,6	541,3	82
Altri addetti all'agricoltura	100
Zootecnia	21,9	41,3	2,4	43,6	47,0	19,3	76,2	83,4	30,7	95
Silvicoltura	5,4	10,2	0,7	10,8	11,6	5,2	18,9	20,6	8,3	94
Caccia	0,1	0,1	..	0,1	0,1	..	0,1	0,2	..	100
TOTALE	287,9	485,6	78,9	572,4	564,2	629,8	1000,0	1000,0	1000,0	88
INDUSTRIA:										
Pesca	19,2	38,0	0,2	38,1	43,3	1,3	175,0	185,2	12,3	100
Miniere - Cave di ogni genere - Saline marittime e acque minerali	1,9	3,9	..	3,9	4,4	..	17,7	18,8	..	100
Industria del legno, della paglia ed affini	12,7	23,3	2,1	25,3	26,5	16,7	110,3	113,5	160,7	92
Industrie che lavorano i cereali	4,1	7,2	1,1	8,2	8,2	8,6	37,9	35,0	83,1	87
Industrie che utilizzano frutta, verdura e semi	0,5	0,7	0,2	0,9	0,8	2,0	4,2	3,3	19,1	73
Industrie che utilizzano prodotti animali	0,4	0,9	..	0,9	1,0	..	4,1	4,3	..	100
Industrie che utilizzano spoglie animali	9,0	17,8	0,1	17,8	20,3	0,5	81,9	86,7	4,5	100
Industria della carta	0,5	0,9	..	0,9	1,0	0,3	4,2	4,2	3,4	95
Industrie che utilizzano materiali diversi	..	0,1	..	0,1	0,1	..	0,3	0,3	..	100
Produzione e prima lavorazione dei metalli	0,3	0,6	..	0,6	0,7	..	2,9	3,1	..	100
Successive lavorazioni dei metalli	12,8	25,5	0,1	25,5	29,0	0,5	117,0	124,1	4,5	100
Costruzioni meccaniche in genere; lavorazione dei metalli preziosi	0,4	0,8	..	0,9	1,0	..	3,9	4,2	..	100
Preparazione e lavorazione dei minerali	6,4	12,3	0,5	12,7	14,0	3,8	58,4	59,8	37,1	96
Costruzioni edilizie, stradali ed idrauliche	24,7	48,7	0,6	49,1	55,4	4,5	225,5	236,9	43,8	99
Industria tessile (esclusa la seta artificiale)	0,5	0,6	0,4	1,0	0,7	3,5	4,6	2,8	33,7	57
Tessuti speciali	0,5	0,1	0,9	0,9	0,1	6,9	4,3	0,4	66,3	9
Vestiaro, arredamento domestico, nettezza e acconciatura della persona	12,0	17,2	6,7	23,8	19,6	53,7	109,3	83,7	518,0	72
Industrie chimiche	0,4	0,7	0,1	0,8	0,8	0,6	3,6	3,5	5,6	91
Industrie poligrafiche	0,7	1,3	..	1,3	1,4	0,3	6,0	6,1	3,4	97
Produzione e distribuzione di forza motrice, luce, acqua e calore	2,3	4,6	..	4,6	5,2	0,3	21,2	22,3	3,4	99
Industria dello spettacolo	0,1	0,1	..	0,1	0,1	..	0,5	0,6	..	100
Industrie non specificate	0,1	0,2	..	0,3	0,3	0,1	1,2	1,2	1,1	94
TOTALE	109,5	205,5	13,0	217,7	233,9	103,6	1000,0	1000,0	1000,0	94
TRASPORTI E COMUNICAZIONI	26,6	52,3	0,7	52,8	59,5	5,7	99
COMMERCIO:										
Vendita di merci e di derrate alimentari	11,4	18,9	3,8	22,7	21,5	30,7	441,7	441,1	444,4	83
Vendita di generi non alimentari	4,8	8,5	1,1	9,6	9,7	8,9	186,9	198,8	188,0	89
Vendita di merci diverse	3,0	4,4	1,5	5,9	5,0	12,1	114,4	102,3	175,1	74
Esercizi pubblici	5,2	8,3	2,2	10,4	9,4	17,3	201,9	192,0	250,8	79
Magazzini generali - Sensali - Rappresentanti	1,1	2,2	..	2,2	2,5	0,1	43,3	51,6	1,7	99
Aziende commerciali non specificate	0,3	0,6	..	0,6	0,7	..	11,8	14,2	..	100
TOTALE	25,8	42,9	8,7	51,4	48,8	69,1	1000,0	1000,0	1000,0	83
BANCA E ASSICURAZIONE	1,2	2,2	0,2	2,5	2,6	1,9	91
DIFESA DEL PAESE	23,2	46,1	..	46,0	52,5	100
AMMINISTRAZIONE PUBBLICA ED ORGANIZZAZIONI SINDACALI	10,4	18,4	1,3	20,7	22,1	10,6	94
AMMINISTRAZIONE PRIVATA	0,3	0,5	..	0,5	0,5	0,1	97
CULTO	2,7	3,4	2,1	5,4	3,9	16,7	62
PROFESSIONI ED ARTI LIBERALI:										
Insegnamento	4,4	2,4	6,5	8,9	2,8	51,8	494,0	265,0	733,1	27
Professioni sanitarie	2,6	3,2	2,1	5,2	3,6	16,7	292,5	345,4	237,2	60
Professioni legali	0,7	1,3	..	1,3	1,5	..	73,3	143,5	..	100
Lettere e scienze	0,7	1,4	..	1,4	1,6	0,1	77,4	149,9	1,7	99
Arti belle	0,6	0,9	0,2	1,1	1,0	2,0	62,8	96,2	28,0	78
TOTALE	9,0	9,2	8,8	17,9	10,5	70,6	1000,0	1000,0	1000,0	51
ADDETTI AI SERVIZI DOMESTICI	6,4	1,3	11,5	12,7	1,5	91,9	10
Totale Gruppo I	503,0	878,4	125,3	1000,0	1000,0	1000,0	88
GRUPPO II - CONDIZIONI NON PROFESSIONALI										
PROPRIETARI E BENESTANTI	3,7	5,1	2,3	7,4	41,6	2,6	69
CONDIZIONI NON PROFESSIONALI:										
Pensionati	6,7	10,9	2,4	13,4	89,7	2,8	13,5	93,6	2,8	82
Studenti, seminaristi e collegiali	75,4	89,0	61,6	152,7	732,5	70,4	152,8	764,3	70,6	59
Attendenti alle cure domestiche	397,2	..	797,0	799,3	..	911,1	805,3	..	913,5	..
Altre condizioni non professionali	14,0	16,6	11,4	28,2	136,2	13,1	28,4	142,1	13,1	59
TOTALE	493,3	116,5	872,4	992,6	958,4	997,4	1000,0	1000,0	1000,0	12
Totale Gruppo II	497,0	121,6	874,7	1000,0	1000,0	1000,0	12
COMPLESSO	1000,0	1000,0	1000,0	50

(*) Vedasi Tav. XII a pag. 29.

(1) Esclusi i censiti senza indicazione di professione o condizione.

(2) Sul totale di ogni classe.

Per quanto concerne la posizione professionale (Prospetto 17) nell'agricoltura e caccia la categoria dei *proprietari ecc.* è rappresentata dal 38,9 % e quella dei *salariati e giornalieri* dal 51,9 %, sul totale degli addetti; nell'industria la categoria dei *padroni ecc.* dal 13,1 % e quella degli *operai salariati* dal 68,2 %; nel commercio la categoria dei *padroni di azienda* dal 180,3 % e quella degli *impiegati* dal 10,8 %.

Prosp. 17 (*). — POSIZIONE PROFESSIONALE NELL'AGRICOLTURA, INDUSTRIA E COMMERCIO.

POSIZIONI PROFESSIONALI	AGRICOLTURA E CACCIA		INDUSTRIA (4)		COMMERCIO (5)	
	N.	%	N.	%	N.	%
Padroni (1), amministratori, direttori	15.414	38,9	2.456	13,1	2.994	80,3
Impiegati	155	0,4	576	3,1	402	10,8
Artigiani indipendenti e padroni (2)	3.487	8,8	2.922	15,6	—	—
Operai salariati e garzoni (3)	20.580	51,9	12.781	68,2	332	8,9
Totale	39.636	100,0	18.735	100,0	3.728	100,0

(*) Vedasi Tav. XII a pag. 29.
 (1) Per l'Agricoltura anziché « padroni » leggesi « proprietari conducenti terreni propri, usufruttuari, ecc. ».
 (2) Per l'Agricoltura anziché « artigiani indipendenti e padroni » leggesi « coloni e mezzadri ».
 (3) Per l'Agricoltura anziché « operai salariati e garzoni » leggesi « salariati e giornalieri ».
 (4) L' « Industria » comprende anche « Trasporti e comunicazioni ».
 (5) Il « Commercio » comprende anche « Banca e assicurazione ».

La classificazione della popolazione in età di 6 anni e oltre, per categorie professionali, per grandi gruppi di età e per sesso (Prosp. 18) mostra come le percentuali più elevate di lavoro giovanile, da 6 a 14 anni, si riscontrino negli *addetti ai servizi domestici* (15,5%), nell'*agricoltura e caccia* (5,8%), nell'*industria ecc.* (4,4%) e nel *commercio ecc.* (1,5%). In tutte e quattro le categorie, la percentuale delle femmine supera quella dei maschi. Nelle *condizioni non professionali* la percentuale della classe da 6 a 14 anni e di 33,1 (80,9 % per i maschi e 21,6 % per le femmine) perchè in questa classe sono compresi gli scolari.

Va infine rilevato che la popolazione da 6 a 9 anni compresa nella classificazione professionale della Tav. XIII, a pag. 34, escludendo i censiti « senza indicazione di professione o condizione », è di 15.555 persone, di cui 15.431 appartengono al gruppo delle *condizioni non professionali*, e solo una quantità trascurabile, 124, al gruppo delle *professioni*.

Prosp. 18 (*). — POPOLAZIONE PRESENTE IN ETÀ DI 6 ANNI E PIÙ PER CATEGORIE PROFESSIONALI, GRANDI GRUPPI DI ETÀ (1) E SESSO (2).

PROFESSIONI E CONDIZIONI (3)	6-14			15-64			65-∞		
	MF	M	F	MF	M	F	MF	M	F
Agricoltura e caccia	5,8	5,0	10,5	86,7	86,7	86,3	7,5	8,3	3,2
Industria, trasporti e comunicazioni	4,4	4,3	7,4	91,3	91,4	88,8	4,3	4,3	3,8
Commercio, banca e assicurazione	1,5	1,4	2,1	90,2	90,5	88,2	8,3	8,1	9,7
Difesa del Paese	—	—	—	100,0	100,0	—	—	—	—
Amministrazione pubblica	—	—	—	93,3	93,5	90,1	6,7	6,5	9,9
» privata	—	—	—	97,1	97,0	100,0	2,9	3,0	—
Culto	—	—	—	87,3	86,8	88,1	12,7	13,2	11,9
Professioni ed arti liberali	0,2	0,2	0,2	95,5	93,4	97,8	4,3	6,4	2,0
Addetti ai servizi domestici	15,5	15,4	15,5	78,7	76,9	78,9	5,8	7,7	5,6
Condizioni non professionali	33,1	80,9	21,6	58,6	11,6	69,9	8,3	7,5	8,5

(*) Vedasi Tav. XIII a pag. 44.
 (1) Escluse le età ignote.
 (2) Percentuali di gruppi di età in ciascuna categoria e in ciascun sesso.
 (3) Esclusi i censiti senza indicazione di professione o condizione.

11. — Religione. — Dalla classificazione secondo la religione risulta che la popolazione è composta quasi integralmente (99,8%) da cattolici; degli altri gruppi, il più numeroso è quello degli evangelici con 171 censiti.

12. — Stranieri. — Nel 1931 i censiti stranieri ammontavano a 100 (0,1% della popolazione presente).

13. — Analfabetismo. — Da 1911 al 1931 l'analfabetismo (Prosp. 19) è diminuito costantemente nella popolazione dei due sessi di 6 anni e più. La frequenza degli analfabeti nel 1931 si è ridotta, per l'intera popolazione, a circa tre quinti di quello che era nel 1911.

Prosp. 19 (*). — ANALFABETISMO.

CENSIMENTI	ANALFABETI			
	su 100 abitanti di 6 anni e più			F per 1000 M
	M	F	F	
1911	53,4	46,4	59,9	1402
1921	40,7	34,6	46,6	1383
1931	31,9	24,5	39,4	1581

(*) Vedasi Tav. XVII a pag. 46

L'analfabetismo è molto più diffuso tra le femmine che tra i maschi e — come appare dal rapporto dei sessi — l'eccedenza delle femmine analfabete per 1000 maschi analfabeti risulta maggiore nel 1931 che nei due censimenti precedenti.

Nel 1931 la frequenza degli analfabeti è maggiore nel Capoluogo che negli altri Comuni della Provincia, e più forte nelle Regioni agrarie di pianura e di montagna che in quella di collina (Prosp. 20).

Prosp. 20 (*). — ANALFABETI NEL CAPOLUOGO, NEI RIMANENTI COMUNI E NELLE REGIONI AGRARIE.

CIRCOSCRIZIONI	% DEGLI ANALFABETI
Capoluogo	38,5
Rimanenti Comuni	31,8
Regioni agrarie:	
Montagna	34,6
Collina	24,1
Pianura	35,9

(*) Vedi Tav. XVI a pag. 45.

Secondo l'età (Prosp. 21), fatta eccezione per la classe di età da 6 a 9 anni, la frequenza degli analfabeti risulta maggiore quanto più è elevata l'età e raggiunge il massimo di 69,1 % per le età di 65 anni

e oltre. L'eccedenza delle donne analfabete cresce col crescere dell'età nelle classi fino a 49 anni, decresce nelle classi successive.

Secondo le professioni (Tav. XVII a pag. 46) la frequenza dell'analfabetismo nel 1931 risulta, in ordine decrescente del 48,5 % nei *servizi domestici*; del 40,6 % nell'*agricoltura e caccia*; del 18,3 % nei *trasporti e comunicazioni*; del 15,7 % nell'*industria*; del 12,8 % nel *commercio*

Prosp. 21 (*). — ANALFABETI.

(Cifre proporzionali a 100 abitanti di ciascun gruppo di età)

GRUPPI DI ETÀ	ANALFABETI	F per 1000 M
6-9	20,4	1026
10-19	17,0	1241
20-29	22,5	1478
30-39	32,5	1892
40-49	43,4	1953
50-64	54,9	1678
65-∞	69,1	1652

(*) Vedi Tav. XVII a pag. 46.

1. The first part of the document discusses the importance of maintaining accurate records of all transactions. It emphasizes that this is crucial for ensuring the integrity of the financial statements and for providing a clear audit trail. The text also mentions that proper record-keeping is essential for identifying and correcting errors in a timely manner.

2. The second part of the document focuses on the role of internal controls in preventing fraud and misstatements. It highlights that a strong internal control system is necessary to ensure that all transactions are properly authorized, recorded, and reviewed. The text also notes that internal controls should be designed to be effective and efficient, and should be regularly evaluated and updated as needed.

3. The third part of the document discusses the importance of transparency and communication in financial reporting. It emphasizes that clear and concise communication is essential for ensuring that all stakeholders have a clear understanding of the company's financial performance and position. The text also mentions that transparency is a key factor in building trust and confidence among investors and other stakeholders.

4. The fourth part of the document discusses the importance of compliance with applicable laws and regulations. It emphasizes that companies must ensure that they are fully compliant with all relevant laws and regulations, including those related to financial reporting, taxation, and securities. The text also notes that compliance is a key factor in minimizing the risk of legal and financial penalties.

5. The fifth part of the document discusses the importance of risk management in financial reporting. It emphasizes that companies must identify and assess the risks associated with their financial reporting process, and implement effective risk management strategies to mitigate these risks. The text also notes that risk management is a key factor in ensuring the accuracy and reliability of financial reporting.

6. The sixth part of the document discusses the importance of the role of the auditor in financial reporting. It emphasizes that the auditor's primary responsibility is to provide an independent and objective opinion on the accuracy and reliability of the financial statements. The text also notes that the auditor should maintain a high level of professional skepticism and should be prepared to challenge management's assertions when necessary.

7. The seventh part of the document discusses the importance of the role of management in financial reporting. It emphasizes that management is responsible for the preparation and presentation of the financial statements, and for ensuring that they are accurate and reliable. The text also notes that management should be transparent and forthcoming in providing information to the auditor and other stakeholders.

8. The eighth part of the document discusses the importance of the role of the board of directors in financial reporting. It emphasizes that the board of directors is responsible for overseeing the financial reporting process, and for ensuring that the financial statements are accurate and reliable. The text also notes that the board of directors should be actively involved in the financial reporting process, and should provide guidance and support to management.

9. The ninth part of the document discusses the importance of the role of the public in financial reporting. It emphasizes that the public has a right to know about the financial performance and position of companies, and that this information is essential for making informed investment decisions. The text also notes that companies should be transparent and forthcoming in providing this information to the public.

10. The tenth part of the document discusses the importance of the role of the government in financial reporting. It emphasizes that the government has a responsibility to ensure that companies are providing accurate and reliable financial information, and that this information is used to inform public policy and regulation. The text also notes that the government should be transparent and forthcoming in providing information to the public.

APPENDICE

Popolazione presente, temporaneamente assente e residente nei Comuni e nelle Frazioni di Censimento della Provincia di Littòria al 21 aprile 1931-IX

(Circoscrizioni al 4 ottobre 1934-XII)

AVVERTENZE

1. — Allo scopo di agevolare i confronti col precedente Censimento sono stati indicati anche i nomi di alcune *Sezioni* del 1931 che erano state considerate *Frazioni* nel Censimento del 1931.
I nomi di dette *Sezioni* ed i dati che ad esse si riferiscono, sono stampati *in corsivo* subito dopo la *Frazione* cui le *Sezioni* stesse appartengono nel Censimento del 1931. In corsivo sono anche indicati, nei Comuni ove esistono, le *Sezioni navi e barche*.
Tutti i dati in corsivo sono compresi in quelli delle *Frazioni* cui si riferiscono.
2. — Per i Comuni il cui territorio è suddiviso in più *Frazioni* di censimento, la prima *Frazione* indicata è quella ove ha sede la Casa Comunale.
3. — L'accentatura dei nomi è stata eseguita con i seguenti criteri:
i nomi piani non portano alcun segno di pronuncia;
i nomi sdruccioli e i bisdruciolli vengono, invece, accentati nella vocale su cui deve poggiare la voce;
i nomi tronchi che finiscono per vocale portano tutti l'accento sull'ultima vocale. I nomi che finiscono per consonante sono stati accentati solo quando l'accento tonico non cada — come di regola — sull'ultima vocale.
4. — I nomi dei Comuni sono stampati in carattere « maiuscolo », quelli delle rispettive *Frazioni* in carattere « tondo », quelli delle *Sezioni* di cui al n. 1, in corsivo.
5. — *L'altimetria* — desunta dagli elementi forniti dall'Istituto Geografico Militare — è riferita, alla soglia della Chiesa Madre o a quella della Casa Comunale.
6. — La *superficie* si riferisce alle circoscrizioni amministrative esistenti al 4 ottobre 1934-XII od altrimenti definite col R. D. L. 4 ottobre 1934, n. 1682.
Nei Comuni in cui non si ebbero variazioni territoriali, furono assunte le superfici ottenute dal nuovo catasto geometrico fondiario.
Negli altri Comuni, non essendo ancora definite le esatte delimitazioni, la superficie è stata calcolata a mezzo di accurata planimetrazione delle levate di campagna dell'Istituto geografico militare, secondo le indicazioni dei confini, in progetto, da parte dell'Ufficio tecnico del Catasto.
I Comuni per i quali la superficie è stata calcolata in tal modo sono stati contraddistinti nell'elenco con il segno (*).

Popolazione presente, temporaneamente assente e residente nei
(Circoscrizioni al

COMUNI E FRAZIONI DI CENSIMENTO	ALTI- M. S/M.	SUPERFICIE TERRI- TORIALE ha.	DENSITA' PER Km.²	POPOLAZIONE PRESENTE (DI FATTO)								
				In complesso			con dimora					
							abituale			temporanea		
				M	F	T	M	F	T	M	F	T
1	2	3	4	5	6	7	8	9	10	11	12	13
BASSIANO	582	3.168	65	2.062	967	1.095	2.086	958	1.088	26	14	12
CAMPODIMELE	633	3.824	40	1.540	755	785	1.530	749	781	10	6	4
Campodimele	—	—	—	987	485	502	978	479	499	9	6	3
Taverna	—	—	—	553	270	283	552	270	282	1	—	1
CASTELFORTE	156	6.162	160	9.854	4.568	5.286	9.797	4.520	5.268	57	39	18
Castelforte	—	—	—	3.399	1.535	1.864	3.384	1.522	1.862	15	13	2
Santi Cosma e Damiano	—	—	—	1.793	819	974	1.779	812	967	14	7	7
Ventosa	—	—	—	1.230	568	662	1.230	568	662	—	—	—
Stio	—	—	—	1.474	704	770	1.448	687	761	26	17	9
San Luca	—	—	—	1.958	942	1.016	1.956	940	1.016	2	2	—
CISTERNA DI LITTORIA (GIÀ DI ROMA) (*)	77	14.214	54	7.711	4.059	3.652	6.509	3.254	3.254	1.202	804	898
Cisterna di Littoria (già di Roma) (1)	—	—	—	6.494	3.318	3.176	5.977	2.971	3.006	517	347	170
Le Castella e Torrecchia (da Roma)	—	—	—	1.000	564	436	776	405	371	224	159	65
Doganella - Casal delle Palme	—	—	—	485	289	196	133	62	61	362	227	135
Passo Genovese	—	—	—	379	248	131	253	132	121	126	116	10
Casal dei Pini (1)	—	—	—	168	117	51	109	65	44	59	52	7
Sessano (1)	—	—	—	185	87	98	47	25	22	138	62	76
CORI	397	8.600	108	8.885	4.422	4.463	8.834	4.376	4.458	51	46	5
Cori	—	—	—	7.534	3.725	3.809	7.500	3.696	3.804	34	29	5
Giulianello	—	—	—	1.351	697	654	1.334	680	654	17	17	—
FONDI	8	14.215	94	18.820	6.449	6.871	18.188	6.339	6.799	182	110	72
FORMIA	20	7.342	217	15.945	7.819	8.126	15.363	7.463	7.854	592	356	236
Formia	—	—	—	11.787	5.775	6.012	11.316	5.492	5.824	471	283	188
Maranoia	—	—	—	3.112	1.535	1.577	3.109	1.534	1.575	3	1	2
Castellonorato	—	—	—	1.046	509	537	928	437	491	118	72	46
GAETA	10	2.838	806	22.882	18.931	8.951	19.012	10.132	8.880	3.870	3.799	71
Gaeta	—	—	—	10.423	7.962	2.461	6.616	4.198	2.418	3.807	3.764	43
Navi e Barche	—	—	—	3.677	3.677	—	—	—	—	3.677	3.677	—
Porto Salvo (Elena)	—	—	—	12.439	5.969	6.490	12.396	5.934	6.462	63	35	28
ITRI	170	10.115	60	8.081	2.816	3.165	6.061	2.907	3.154	20	9	11
LENOLA	430	4.570	65	2.064	1.374	1.580	2.933	1.362	1.571	21	12	9
LITTORIA (*)	21	28.708	7	2.127	1.244	883	1.759	969	790	368	275	93
Littoria (Quadrato-Tre Ponti e zone ag- gregate) (1)	—	—	—	1.041	614	427	745	394	351	296	220	76
Capograsso (da Cisterna di Roma)	—	—	—	180	123	57	87	47	40	93	76	17
La Botte (da Cisterna di Roma)	—	—	—	284	158	126	235	119	116	49	39	10
Zone aggregate di Sermoneta	—	—	—	123	73	50	80	45	35	43	28	15
Fogliano	—	—	—	235	144	91	193	109	84	42	35	7
Acclarella	—	—	—	204	137	67	177	119	58	27	18	9
Conca (1)	—	—	—	210	130	80	210	130	80	—	—	—
Casalnuovo (da Nettuno)	—	—	—	127	84	43	127	84	43	—	—	—
Le Ferriere	—	—	—	437	219	218	434	217	217	3	2	1
MINTURNO	140	4.207	294	12.866	5.727	6.629	12.254	5.665	6.589	102	62	40
Minturno	—	—	—	6.037	2.705	3.332	6.001	2.678	3.323	36	27	9
Navi e Barche	—	—	—	9	9	—	—	—	—	9	9	—
Tufo	—	—	—	1.476	695	781	1.474	695	779	2	—	2
Tremenuoli	—	—	—	1.190	575	613	1.187	572	615	3	3	—
Scauri	—	—	—	1.860	910	950	1.801	879	922	59	31	28
Santa Maria Infante	—	—	—	1.133	563	590	1.131	562	589	2	1	1
Puloherini	—	—	—	640	279	361	640	279	361	—	—	—
MONTE SAN BIAGIO	133	6.643	57	3.802	1.902	1.900	3.778	1.859	1.889	24	13	11
NORMA	343	3.082	109	3.848	1.649	1.699	3.283	1.607	1.676	65	42	23
PONZA	10	985	674	6.641	3.287	3.374	6.207	2.891	3.316	434	376	58
Ponza	—	—	—	3.523	1.888	1.635	3.102	1.518	1.584	421	370	51
Navi e Barche	—	—	—	61	60	—	—	—	—	61	60	—
Santa Maria	—	—	—	1.053	495	558	1.047	493	554	6	2	4
Forma	—	—	—	2.065	884	1.181	2.058	880	1.178	7	4	3
PRIVERNO	150	16.405	77	12.687	6.226	6.411	12.224	5.976	6.248	413	250	163
Priverno	—	—	—	4.488	4.206	4.282	8.250	4.058	4.122	238	148	90
Fossanova	—	—	—	450	239	211	359	180	179	91	59	32
Roccasecca dei Volsci	—	—	—	1.054	514	540	1.009	489	520	45	25	20
Maenza	—	—	—	2.645	1.267	1.378	2.606	1.249	1.357	39	18	21
PROSEDI	210	3.608	68	2.284	986	1.298	2.259	978	1.281	25	8	17
Proseodi	—	—	—	1.375	608	767	1.355	601	754	20	7	13
Pisterzo	—	—	—	909	378	531	904	377	527	5	1	4
ROCCAGORGA	289	2.398	131	3.135	1.513	1.622	3.098	1.496	1.602	37	17	20
ROCCA MASSIMA	735	1.807	89	1.800	786	814	1.593	782	811	7	4	3
SABAUDIA (*)	16	14.427	11	1.524	785	739	987	474	463	587	311	276
San Donato (da Cisterna di Roma)	—	—	—	547	271	276	—	—	—	547	271	276
Selva Marittima (da Terracina)	—	—	—	940	497	443	900	457	443	40	40	—
Selva Piana (da San Felice Circeo)	—	—	—	37	20	20	37	20	20	—	—	—
SAN FELICE CIRCEO (1) (*)	98	3.230	88	2.829	1.476	1.353	2.520	1.251	1.269	309	225	84
SERMONETA	257	6.136	36	2.187	1.078	1.109	2.117	1.022	1.095	70	56	14
Sermoneta	—	—	—	1.244	594	650	1.226	584	642	18	10	8
Sermoneta (Stazione) (1)	—	—	—	943	484	459	891	438	453	52	46	6
SEZZE (*)	319	15.697	97	15.250	7.527	7.723	14.773	7.255	7.518	477	272	205
Sezze	—	—	—	7.057	3.355	3.702	6.990	3.316	3.674	67	39	28
Susc	—	—	—	7.553	3.816	3.737	7.403	3.738	3.665	150	78	72
Paludi Pontine	—	—	—	640	356	284	380	201	179	260	155	105
SONNINO	430	6.382	93	5.938	2.869	3.069	5.873	2.880	3.043	65	39	26
SPERLONGA	50	1.799	133	2.396	1.142	1.254	2.347	1.117	1.230	49	25	24
SPIGNO SATURNIA	375	3.868	61	2.356	1.099	1.257	2.304	1.078	1.231	52	26	26
TERRACINA (*)	12	15.391	114	17.498	8.701	8.797	17.079	8.376	8.708	419	325	94
Terracina (1)	—	—	—	13.445	6.598	6.847	13.185	6.431	6.754	260	167	93
Navi e Barche (1)	—	—	—	57	57	—	—	—	—	57	57	—
Montagna	—	—	—	2.903	1.428	1.475	2.884	1.409	1.475	19	19	—
Paludi	—	—	—	608	382	226	519	294	225	89	88	—
Selva Marittima (1)	—	—	—	542	293	249	491	242	249	51	51	—
VENTOTENE	11	153	1.004	1.536	993	538	1.171	655	518	365	343	22
Ventotene	—	—	—	1.284	756	528	965	459	506	319	297	22
Santo Stefano	—	—	—	252	242	10	206	196	10	46	46	—
TOTALE PROVINCIA... (Comuni 28 - Frazioni 63)	—	209.969	91	190.678	96.235	94.443	180.779	88.371	92.406	9.899	7.864	2.035

(1) Le cifre differiscono da quelle del volume II per le variazioni conseguenti a distacchi e aggregazioni disposti con i R. R. D. D. L. L. 22 settembre 1932-X n. 1343.

Comuni e nelle Frazioni di censimento al 21 aprile 1931-IX.

4 ottobre 1934-XII).

POPOLAZIONE TEMPORANEAMENTE ASSENTE									POPOLAZIONE RESIDENTE (LEGALE)			COMUNI E FRAZIONI DI CENSIMENTO
In complesso			che si trovava						M F	M	F	
			in altri Comuni del Regno			nelle Colonie e all'Estero						
M	F		M	F		M	F		M	F		
14	15	16	17	18	19	20	21	22	23	24	25	26
765	395	370	765	395	370	—	—	—	2.801	1.348	1.453	BASSIANO
108	88	25	79	55	24	29	28	1	1.688	832	806	CAMPODIMELE
96	71	25	77	53	24	19	18	1	1.074	550	524	Campodimele
12	12	—	2	2	—	10	10	—	564	282	282	Taverna
308	261	42	188	102	36	165	159	6	10.100	4.790	5.310	CASTELFORTE
117	100	17	59	45	14	58	55	3	3.501	1.622	1.879	Castelforte
72	62	10	40	30	10	32	32	—	1.851	874	977	Santi Cosma e Damiano
54	47	7	12	8	4	42	39	3	1.284	615	669	Ventosa
17	14	3	11	8	3	6	6	—	1.465	701	764	Shio
43	38	5	16	11	5	27	27	—	1.999	978	1.021	San Luca
125	77	48	124	76	48	1	1	—	6.684	3.332	3.302	CISTERNA DI LITTORIA (GIÀ DI ROMA) (*)
111	70	41	110	69	41	1	1	—	6.088	3.041	3.047	Cisterna di Littoria (già di Roma) (1)
6	3	3	6	3	3	—	—	—	782	408	374	Le Castella e Torrecchia (da Roma)
2	1	1	2	1	1	—	—	—	125	63	62	Doganella - Casal delle Palme
6	3	3	6	3	3	—	—	—	259	135	124	Passo Genovese
6	3	3	6	3	3	—	—	—	115	68	47	Casal dei Pini (1)
—	—	—	—	—	—	—	—	—	47	25	22	Sessano (1)
244	150	94	242	149	98	2	1	1	9.078	4.526	4.552	CORI
200	130	70	198	129	69	2	1	1	7.700	3.826	3.874	Cori
44	20	24	44	20	24	—	—	—	1.378	700	678	Giulianello
170	129	41	158	118	40	12	11	1	18.308	6.468	6.840	FONDI
326	266	60	206	148	58	120	118	2	15.879	7.729	7.950	FÒRMIA
257	205	52	170	120	50	87	85	2	11.573	5.697	5.876	Fòrmi
42	36	6	27	21	6	15	15	—	3.151	1.570	1.581	Marànola
27	25	2	9	7	2	18	18	—	955	462	493	Castellonorato
996	881	165	538	381	152	468	450	18	20.008	10.963	9.045	GAETA
269	180	89	247	159	88	22	21	1	6.885	4.378	2.507	Gaeta
13	13	—	13	13	—	—	—	—	13	—	—	Navi e Barche
727	651	76	286	222	64	441	429	12	13.123	6.585	6.538	Porto Salvo (Elena)
148	90	58	141	88	58	2	2	—	6.204	2.997	3.207	ITRI
105	90	15	45	30	15	60	60	—	3.088	1.452	1.586	LÉNOLA
161	84	77	160	88	77	1	1	—	1.020	1.058	867	LITTÒRIA (*)
26	17	9	25	16	9	1	1	—	771	411	360	Littòria (Quadrato-Tre Ponti e zone ag- gregate) (1)
2	2	—	1	1	—	1	1	—	89	49	40	Capograsso (da Cisterna di Roma)
8	4	4	8	4	4	—	—	—	243	123	120	La Boite (da Cisterna di Roma)
4	2	2	4	2	2	—	—	—	84	47	37	Zone aggregate di Sermoneta
9	2	7	9	2	7	—	—	—	202	111	91	Fogliano
6	2	4	6	2	4	—	—	—	183	121	62	Acciarella
91	48	43	91	48	43	—	—	—	301	178	123	Conca (1)
32	17	15	32	17	15	—	—	—	159	101	58	Casalnuovo (da Nettuno)
29	15	14	29	15	14	—	—	—	463	232	231	Le Ferriere
505	448	57	277	222	55	228	226	2	12.750	6.118	6.646	MINTURNO
282	258	24	185	161	24	97	97	—	6.283	2.936	3.347	Minturno
—	—	—	—	—	—	—	—	—	—	—	—	Navi e Barche
86	72	14	32	19	13	54	53	1	1.560	767	793	Tufo
5	5	—	1	1	—	4	4	—	1.192	577	615	Tremensuoli
43	33	10	33	23	10	10	10	—	1.844	912	932	Scàuri
45	41	4	22	18	4	23	23	—	1.196	603	593	Santa Maria Infante
44	39	5	4	—	4	40	39	1	684	318	366	Pulcherini
56	38	18	55	37	18	1	1	—	3.834	1.927	1.907	MONTE SAN BIAGIO
75	37	38	67	31	36	8	6	2	3.358	1.644	1.714	NORMA
620	558	67	292	228	64	328	325	3	6.827	3.444	3.383	PONZA
315	266	49	138	91	47	177	175	2	3.417	1.784	1.633	Ponza
—	—	—	—	—	—	—	—	—	—	—	—	Navi e Barche
90	82	8	27	20	7	63	62	1	1.137	575	562	Santa Maria
215	205	10	127	117	10	88	88	—	2.273	1.085	1.188	Forma
269	171	98	238	140	98	31	31	—	12.493	6.147	6.346	PRIVERNO
160	102	58	148	90	58	12	12	—	8.410	4.160	4.250	Priverno
5	4	1	5	4	1	—	—	—	364	184	180	Fossanova
34	21	13	31	18	13	3	3	—	1.043	510	533	Roccasecca dei Volsci
70	44	26	54	28	26	16	16	—	2.676	1.293	1.383	Maenza
174	137	37	74	38	36	100	99	1	2.488	1.115	1.181	PROSSEDI
95	70	25	49	25	24	46	45	1	1.450	671	779	Prossedi
79	67	12	25	13	12	54	54	—	983	444	539	Pisterzo
78	58	25	54	30	24	24	23	1	3.176	1.549	1.627	ROCCAGORGA
34	20	14	34	20	14	—	—	—	1.627	802	825	ROCCA MASSIMA
9	6	3	9	6	3	—	—	—	946	480	466	SABAUDIA (*)
—	—	—	—	—	—	—	—	—	—	—	—	San Donato (da Cisterna di Roma)
9	6	3	9	6	3	—	—	—	909	463	446	Selva Marittima (da Terracina)
—	—	—	—	—	—	—	—	—	37	17	20	Selva Piana (da San Felice Circeo)
40	21	19	40	21	19	—	—	—	2.660	1.272	1.288	SAN FELICE CIRCEO (1) (*)
120	87	53	117	64	58	3	3	—	2.237	1.089	1.148	SERMONETA
78	44	34	75	41	34	3	3	—	1.304	628	676	Sermoneta
42	23	19	42	23	19	—	—	—	933	461	472	Sermoneta (Stazione) (1)
113	86	27	113	86	27	—	—	—	14.886	7.341	7.545	SEZZE (*)
95	73	22	95	73	22	—	—	—	7.085	3.389	3.696	Sezze
15	11	4	15	11	4	—	—	—	7.418	3.749	3.669	Suso
3	2	1	3	2	1	—	—	—	383	203	180	Paludi Pontine
86	60	26	86	60	26	—	—	—	5.959	2.890	3.089	SONNINO
118	90	28	98	70	28	20	20	—	2.465	1.207	1.258	SPERLONGA
78	68	10	21	12	9	57	56	1	2.382	1.141	1.241	SPIGNO SATURNIA
274	167	107	271	164	107	3	3	—	17.853	8.543	8.810	TERRACINA (*)
245	152	93	242	149	93	3	3	—	13.430	6.583	6.847	Terracina (1)
—	—	—	—	—	—	—	—	—	—	—	—	Navi e Barche (1)
21	11	10	21	11	10	—	—	—	2.905	1.420	1.485	Montagna
5	3	2	5	3	2	—	—	—	524	297	227	Paludi
3	1	2	3	1	2	—	—	—	494	243	251	Selva Marittima (1)
68	48	20	55	36	19	18	12	1	1.239	708	586	VENTOTENE
52	34	18	39	22	17	13	12	1	1.017	493	524	Ventotene
16	14	2	16	14	2	—	—	—	222	210	12	Santo Stefano
6.163	4.526	1.637	4.492	2.890	1.602	1.671	1.636	35	186.942	92.897	94.045	TOTALE PROVINCIA (Comuni 28 - Frazioni 63)

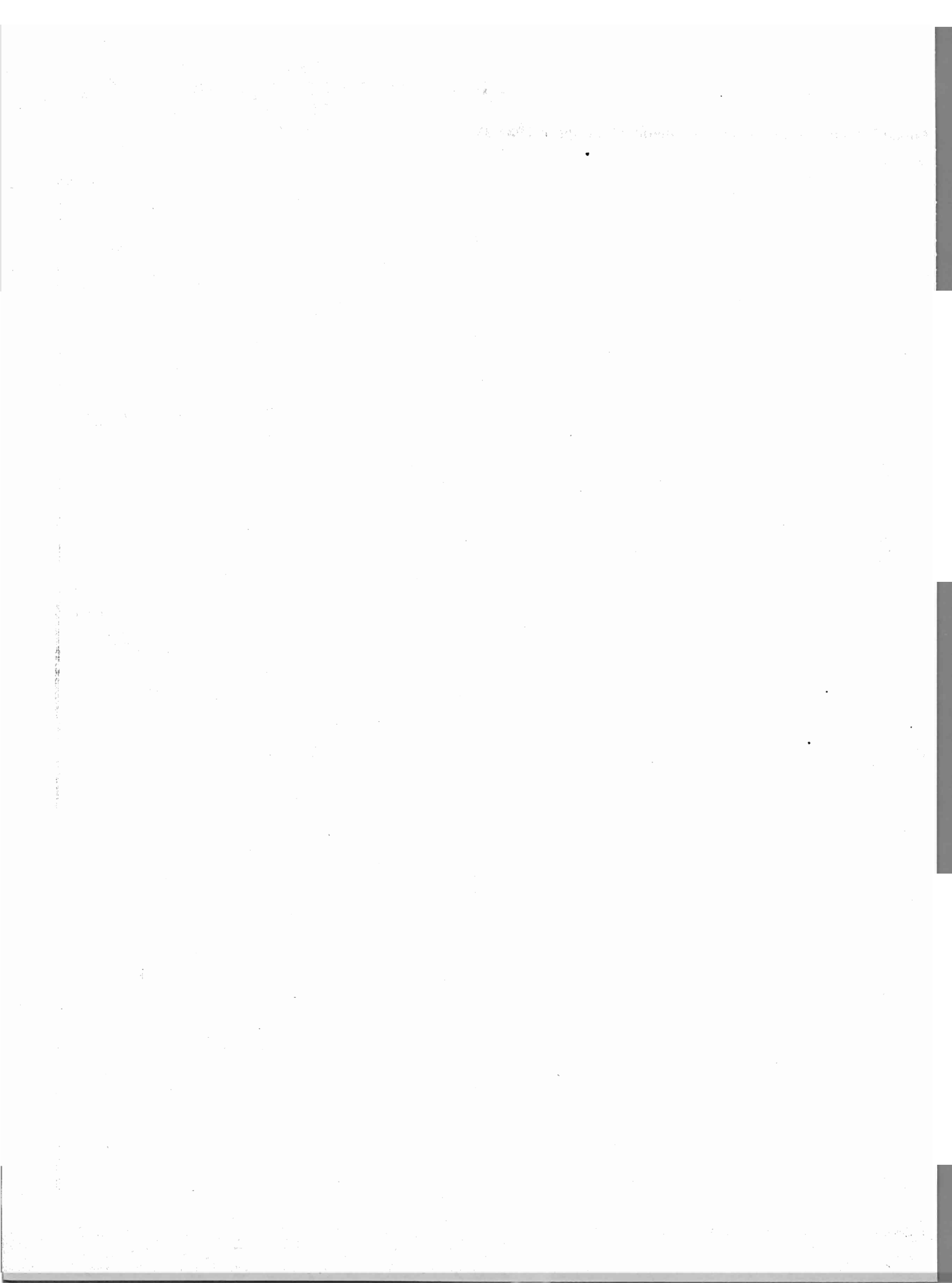

TAVOLE

SECRET

2. Zone e Regioni agrarie (Tavv. I, II, IV, V e XVI). — In modificazione alle indicazioni contenute nel Vol. XXII, Serie VI, degli « Annali di Statistica » (Revisione delle Zone agrarie secondo la circoscrizione amministrativa dei Comuni in esse compresi al 21 aprile 1931-IX, Roma, Libreria dello Stato, 1932-X) le zone agrarie e le regioni agrarie adottate nel presente fascicolo per la nuova Provincia di Littoria, sono le seguenti:

Numero indicativo delle zone	DENOMINAZIONE DELLE ZONE	Numero dei Comuni	Comuni compresi nelle zone	Annotazioni
REGIONE DI MONTAGNA				
XX-bis	Monti Lepini	4	Bassiano-Cori-Norma-Rocca Mássima	Parte della Zona XX della provincia di Roma
XXI	Monti Ausoni	3	Prossedi-Roccagorga-Sonnino	Intiera Zona XXI della provincia di Roma
REGIONE DI COLLINA				
XXII-bis	Alte colline Monti Ausoni (Ponza)	1	Ponza	Intiera Zona XXII della provincia di Nàpoli
XXIII-bis	Media collina insulare	1	Ventotene	Parte della Zona XXIII della provincia di Nàpoli (ha. 153 su ha. 5.199)
XXXI	Alte colline Monti Ausoni	4	Campodimele-Itri-Lènola-Spigno Saturnia	Intiera Zona XXXI della provincia di Roma
XXXII	Litoranea di Gaeta	2	Fòrmia-Gaeta	Intiera Zona XXXII della provincia di Roma
REGIONE DI PIANURA				
XXXIV	Litoranea delle Paludi Pontine	8	Cisterna di Littoria-Littoria-Pirverno-Sabàudia-S. Felice Circeo-Sermoneta-Sezze-Terracina	Intiera Zona XXXIV della provincia di Roma; più: ha. 4.541 passati al Comune di Cisterna di Littoria, provenienti dalla Zona XXV, Regione di collina, della provincia di Roma ed ha. 6.875 passati al Comune di Littoria provenienti dalla Zona XXXIII, Regione di pianura, della provincia di Roma
XXXV	Piano-monte-paludi Fondi e Sperlonga	3	Fondi-Monte San Biagio-Sperlonga	Intiera Zona XXXV della provincia di Roma
XXXVI	Piano-monte basso Garigliano e Volturno	2	Castelforte-Minturno	Intiera Zona XXXVI della provincia di Roma

3. Confronti con i precedenti censimenti. — Il confronto dei dati del Censimento 1931 con quelli dei censimenti precedenti, ad eccezione di quanto riguarda la « popolazione » e l'analfabetismo, non è possibile a causa delle notevoli variazioni territoriali stabilite dal citato Regio Decreto costitutivo della nuova Provincia.

4. Famiglia (Tavv. I, II e III). — La famiglia, cui si fa riferimento, è la *famiglia di censimento* che comprende, oltre i membri presenti della famiglia naturale (con esclusione quindi degli assenti temporaneamente), anche gli ospiti, i dozzinanti, i domestici, i garzoni, ecc. Per questa definizione e per i criteri seguiti per distinguere la famiglia dalla convivenza, vedasi Vol. I «Relazione preliminare» pag. 63.

Quando due o più nuclei familiari distinti erano compresi in un solo foglio di censimento, sono stati considerati come formanti un'unica famiglia.

5. Famiglie classificate secondo il tipo (Tavv. II e III). — I tipi delle famiglie indicati alle colonne 3 a 10 e alle colonne 17 e 18 corrispondono ai tipi considerati nel Censimento 1921, con la differenza che sono state indicate a parte (col. 18) le famiglie di un solo membro, che nel Censimento del 1921 figuravano nel gruppo di « soli parenti ed affini ».

Le sottodistinzioni, indicate nelle colonne 12 a 16, sono state considerate per la prima volta nel Censimento del 1931.

6. Famiglie irregolari (Tavv. II e III, col. 12). — Sono state considerate tali quelle famiglie risultanti da unione illegittima, o quelle nelle quali figuravano figli di un membro qualsiasi della famiglia, nati fuori matrimonio. Il carattere della irregolarità è stato desunto dalle dichiarazioni dei censiti e dall'esame delle particolari condizioni dei componenti.

7. Famiglie regolari (Tavv. II e III). — Nelle famiglie regolari, composte di soli ascendenti e discendenti (col. 14), *non* sono comprese le famiglie composte di « soli genitori e figli » e di « soli parenti ed affini » che sono rispettivamente indicate nelle colonne 15 e 16).

8. Famiglie di soli estranei (Tavv. II e III, col. 17). — Le famiglie composte di soli estranei differiscono dalle convivenze sia per il minor numero dei componenti, sia perchè sono composte di persone che generalmente non hanno in comune che l'abitazione, senza quei vincoli gerarchici ed economici o quella comunanza di scopi o di attività che caratterizzano le « convivenze » propriamente dette.

9. Famiglie naturali (Tavv. IV, V e VI). — La *famiglia naturale* comprende i soli parenti ed affini (esclusi quindi i domestici, i garzoni, i dozzinanti, i conviventi e gli estranei) anche se temporaneamente assenti il giorno del censimento.

Nel censimento 1931 si sono considerati *temporaneamente assenti* coloro che alla data del censimento non si trovavano nel Comune dove avevano la loro dimora abituale, ma dei quali si presumeva il ritorno entro l'anno 1931, o, in casi speciali, anche dopo (militari di leva, bambini a balia, studenti, ecc.) (cfr. Vol. I « Relazione preliminare » pag. 180).

10. Condizione sociale del capo famiglia (Tavv. V, VI e XIV). — La condizione sociale del capo famiglia corrisponde alla sua professione (o condizione) o alla sua posizione nella professione, quale è stata indicata nelle colonne 15 e 16 del foglio di censimento (vedasi citata « Relazione preliminare » pag. 8).

Di regola, per capo famiglia intendosi il censito indicato come tale nel foglio di censimento.

Unicamente agli effetti della classificazione delle famiglie secondo la condizione sociale del capo famiglia, questa regola ha subito due eccezioni:

a) quando il capo famiglia risultava *temporaneamente assente* ed in pari tempo non risultava la *presenza* nè della moglie, nè di figli (celibi o nubili), è stato fatto riferimento alla condizione sociale del primo censito tra i presenti;

b) quando il capo famiglia od il primo censito di cui sopra, risultavano appartenere ad una delle condizioni non professionali (vedasi il n. 12 di questa avvertenza), eccettuati i pensionati, e nello stesso tempo esisteva nella famiglia un altro membro avente una professione, un mestiere, ecc., la « condizione sociale » della famiglia stessa è stata desunta dalla professione o condizione di questo componente.

Nelle tavole sopra indicate, la condizione sociale del capo famiglia è stata distinta nel modo seguente:

1) *Addetti all'agricoltura* :

a) conducenti terreni propri;

b) fittavoli;

c) mezzadri ed altri coloni;

d) giornalieri ed operai di campagna, fra i quali sono compresi anche i giornalieri addetti all'allevamento del bestiame;

e) altri addetti all'agricoltura, che comprendono gli usufruttuari, utenti, enfiteuti od utilisti; i direttori tecnici ed impiegati di aziende agricole; i guardiani e guardaboschi privati (custodi della proprietà); i salariati ed obbligati anche se facenti parte delle maestranze agricole specializzate; gli addetti alla produzione dell'olio (1) e alla condizionatura e conservazione dei foraggi; i raccoglitori di funghi; gli allevatori e gli addetti, salariati ed obbligati, all'allevamento del bestiame; i boscaioli, carbonai e taglialegna; i cacciatori e guardacaccia.

2) *Industriali*

3) *Commercianti* } Padroni, direttori e capi di azienda.

(1) Limitatamente ai casi nei quali non meno del 55 % del prodotto lavorato provenga da terreni di proprietà dell'agricoltore. Negli altri casi gli addetti alla produzione dell'olio sono compresi nelle voci 2 (industriali) e 5 (operai).

4) *Artigiani*. — Artigiani indipendenti ed artigiani padroni, compresi i lavoranti a domicilio, esclusi gli addetti alle botteghe artigiane come garzoni.

5) *Operai*. — Operai di tutte le industrie, eccettuate le agricole, compresi i garzoni addetti alle botteghe artigiane.

6) *Personale di servizio e di fatica*. — Domestici di ogni specie, portieri, autisti, cocchieri e stallieri privati; garzoni di negozio e di esercizi pubblici; personale subalterno di uffici pubblici e privati; personale di servizio e di fatica dipendente da professionisti e da artisti.

7) *Forze armate*. — Militari di carriera, esclusi gli Ufficiali: R. Esercito, Reali Carabinieri, R. Guardia di Finanza, R. Marina, R. Aeronautica, M. V. S. N. (in servizio permanente); Corpi organizzati al servizio dello Stato (guardie carcerarie, Pubblica Sicurezza, ecc.); Corpi organizzati al servizio delle Provincie e dei Comuni.

8) *Ufficiali*. — Ufficiali di carriera delle forze armate di cui al precedente n. 7.

9) *Impiegati*. — Impiegati di uffici pubblici e di aziende private.

10) *Culto, professioni ed arti liberali*.

11) *Proprietari e benestanti*.

12) *Condizioni non professionali*. — Pensionati di amministrazioni pubbliche e private; pensionati di guerra; donne attendenti a casa; invalidi; ricoverati; detenuti; mendicanti; prostitute; persone senza professione. In questa voce sono inoltre compresi coloro per i quali è rimasta *ignota* la professione o la condizione.

11. Convivenze (Tav. VII). — Per « convivenza » intendesi l'insieme di più persone che, pur non avendo vincoli di parentela o di affinità, fanno vita comune o per scopi religiosi, militari, di istruzione, di lavoro, ecc., o per esigenze di alloggio, di cura e simili.

12. Altre specie di convivenze (Tav. VII, n. 12). — Comprendono le case di prostituzione, le camerate e baracche di operai o di giornalieri di campagna, le caserme di pompieri, ecc.

13. Età (Tavv. VIII, IX, X, XI, XIII e XVII). — L'età in anni compiuti va intesa come segue:

Anni 0: dalla nascita fino a 364 giorni (compiuti);

» 1: dal 365° giorno (compiuto) fino ad anni 1 e 364 giorni (compiuti);

» 2: dal 2° anno (compiuto) fino ad anni 2 e 364 giorni (compiuti);

.....

» fino a 4: dalla nascita fino ad anni 4 e 364 giorni (compiuti);

» 5-9: dal 5° anno (compiuto) fino ad anni 9 e 364 giorni (compiuti);

.....

» 65 - ∞: dal 65° anno (compiuto) in poi.

L'indicazione degli anni di età e dei gruppi di età usata nelle citate tavole, anche se con formulazione diversa, consente l'eventuale confronto col Censimento 1921. Ad esempio:

« fino ad 1 » del 1921 (Tav. XIV dei Volumi compartimentali) corrisponde all'età 0 del 1931;

« 1-2 » del 1921 corrisponde all'età 1 del 1931;

il gruppo di età « fino a 15 anni » del 1921 (Tav. XV dei Volumi compartimentali), corrisponde al gruppo « fino a 14 anni » del 1931;

il gruppo « 16 a 65 » del 1921 corrisponde al gruppo « 15 a 64 » del 1931;

il gruppo « 66 e oltre » del 1921 corrisponde al gruppo « 65-∞ » del 1931.

14. Luogo di nascita (Tavv. X e XI). — Per « luogo di nascita » intendesi il Comune di nascita, secondo le circoscrizioni comunali esistenti al 21 aprile 1931-IX.

15. Classificazione professionale (Tavv. XII e XIII).

1) Per le voci professionali comprese in ciascuna delle classi, indicate alla col. 2, si confronti il Volume « Classificazione e nomenclatura professionale » riprodotto nella citata « Relazione preliminare » a pag. 317 e seguenti.

2) Le cifre segnate in corsivo sotto i totali di ciascuna classe (Tav. XII) indicano il numero complessivo di coloro che si trovavano temporaneamente nelle convivenze sottoindicate, distinti secondo la professione o la condizione che avevano prima di entrare nelle convivenze stesse:

a) istituti di cura (ospedali, case di cura), manicomi, istituti di assistenza non militari (ospizi e ricoveri di mendicità);

b) stabilimenti carcerari non militari (carceri giudiziarie, case di arresto, case di reclusione, ergastoli, stabilimenti di pena speciali);

c) convivenze militari (per i soli militari di leva).

Deducendo le cifre in corsivo suddette dal numero dei censiti nelle singole classi (cifre in carattere tondo), si ottiene il numero di coloro che alla data del censimento *esercitavano effettivamente la professione indicata*.

Quest'ultimo numero — e solo questo — è confrontabile con gli analoghi dati del Censimento 1921.

Per i confronti col Censimento 1921, vedasi la tavola di ragguglio in fondo alle presenti avvertenze.

3) *Posizione nella professione*. — Per il significato esatto delle cinque posizioni nella professione, usate per l'Industria, i Trasporti ed il Commercio (col. 3 delle Tavole XII e XIII), vedasi la citata « Relazione preliminare » a pag. 10.

Le posizioni nelle quali non è risultato alcun censito sono state omesse.

4) *Familiari coadiuvanti* (Tav. XIII). — Data la grande importanza che assume, in tutte le aziende a tipo familiare, la categoria dei familiari coadiuvanti — cioè di coloro che coadiuvano un parente nello svolgimento di un'attività professionale (vedasi « Relazione preliminare » a pag. 10) — il numero dei suddetti è indicato a parte e segnato in corsivo sotto i totali di ciascuna classe.

5) *Disoccupazione* (Tav. XII — colonne nn. 24 e 25). — Per il preciso significato di « *disoccupato* » vedasi la citata « Relazione preliminare » a pag. 12.

6) Per uno studio completo sul lavoro giovanile, si è indicato a parte, nella Tav. XIII (colonne 35 e 36), il gruppo di età 6-9 anni.

16. **Religione** (Tav. XIV). — Per il significato e la portata della domanda sulla « Religione » nel VII Censimento, vedasi la citata « Relazione preliminare » a pag. 12.

17. **Stranieri** (Tav. XV). — Sono considerati « stranieri » tutti i censiti non aventi cittadinanza italiana, dovunque nati.

18. **Alfabetismo** (Tav. XVI). — Nei dati esposti sono compresi i censiti che sapevano leggere *di età ignota*. La tavola non è, quindi, perfettamente confrontabile con la Tav. XX dei Volumi compartimentali del Censimento 1921, nella quale detti censiti non sono, invece, compresi.

19. **Categorie professionali** (Tav. XVII). — Le categorie professionali corrispondono alle classi professionali (vedi punto 15) opportunamente riepilogate.

**TAVOLA DI RAGGUAGLIO
TRA LE CLASSI PROFESSIONALI DEI CENSIMENTI 1931 E 1921.**

VII Censimento	VI Censimento	VII Censimento	VI Censimento	VII Censimento	VI Censimento	VII Censimento	VI Censimento	
I	1	15	12	29	24	43	34-35	
2		16	13	30		44	36	
3		17	14	31		26	45	37
4		18	15	32		27	46	38
5	2	19	16	33	28	47	39	
6	3	20	17	34 (1)	29	48	40	
7	4	21	18	35	30	49	41	
8	5	22	19	36		50	42	
9	6	23	20	37		51	43	
10	7	24	21	38		52	44	
11	8	25	22	39	32	53	45	
12	9	26	23	40		54	46	
13	10	27 (1)	29	41		31	55	47
14	11	28	25	42		33	56	48

(1) Le classi 27 e 34 riunite, danno il complessivo ammontare della classe 29 del Censimento 1921.

TAVOLA I.

Famiglie (*) secondo

Numero d'ordine	CIRCOSCRIZIONI (*)	IN COMPLESSO	FAMIGLIE						
			1	2	3	4	5	6	7
1	2	3	4	5	6	7	8	9	10
COMUNI									
1	LITTORIA (1)	473	92	69	65	63	69	50	81
2	Fondi (b).....m.....	2.581	121	296	312	376	433	355	274
3	Fòrnia (b)	3.603	305	619	558	542	532	422	293
4	Gaeta (a) (b).....	4.107	415	809	671	660	520	414	254
5	Terracina (b).....	3.858	338	536	617	602	591	473	328
ZONE E REGIONI AGRARIE (*)									
6	XX-bis - Monti Lepini	3.701	248	544	634	708	650	426	240
7	XXI - Monti Ausoni	2.615	214	362	439	461	391	324	217
	Regione di Montagna...	6.316	462	906	1.073	1.169	1.041	750	457
8	XXII-bis - Alte colline Monti Ausoni (Ponza) ..	1.621	193	356	323	244	175	146	90
9	XXIII-bis - Media collina insulare.....	250	28	51	46	31	28	33	13
10	XXXI - Altecolline Monti Ausoni	2.825	233	450	408	426	395	311	243
11	XXXII - Litoranea di Gaeta.....	7.710	720	1.428	1.229	1.202	1.052	836	547
	Regione di Collina...	12.406	1.174	2.285	2.006	1.903	1.650	1.326	893
12	XXXIV - Litoranea delle Paludi Pontine	13.849	1.180	1.977	2.281	2.283	2.141	1.745	1.122
13	XXXV - Piano-monte-paludi Fondi e Sperlonga.	3.927	219	498	514	579	634	510	386
14	XXXVI - Piano-monte basso Garigliano e Volturno	5.891	776	1.275	1.050	878	709	496	344
	Regione di Pianura...	23.667	2.175	3.750	3.845	3.740	3.484	2.751	1.852
	Provincia...	42.369	3.811	6.941	6.924	6.812	6.175	4.827	3.202
Numero dei									
COMUNI									
1	LITTORIA (1)	1.940	92	188	195	252	345	300	217
2	Fondi (b).....	13.273	121	592	936	1.504	2.165	2.130	1.918
3	Fòrnia (b)	15.546	305	1.238	1.674	2.168	2.660	2.532	2.051
4	Gaeta (a) (b).....	16.813	415	1.618	2.013	2.640	2.600	2.484	1.778
5	Terracina (b).....	17.084	338	1.072	1.851	2.408	2.955	2.838	2.296
ZONE E REGIONI AGRARIE (*)									
6	XX-bis - Monti Lepini	15.751	248	1.088	1.902	2.832	3.250	2.556	1.680
7	XXI - Monti Ausoni.....	11.331	214	724	1.317	1.844	1.955	1.944	1.519
	Regione di Montagna...	27.082	462	1.812	3.219	4.676	5.205	4.500	3.199
8	XXII-bis - Alte colline Monti Ausoni (Ponza)	6.051	193	712	969	976	875	876	630
9	XXIII-bis - Media collina insulare.....	998	28	102	138	124	140	198	91
10	XXXI - Alte colline Monti Ausoni.....	12.886	233	900	1.224	1.704	1.975	1.866	1.701
11	XXXII - Litoranea di Gaeta.....	32.359	720	2.856	3.687	4.808	5.260	5.016	3.829
	Regione di Collina...	52.294	1.174	4.570	6.018	7.612	8.250	7.956	6.251
12	XXXIV - Litoranea delle Paludi Pontine.....	60.017	1.180	3.954	6.843	9.132	10.705	10.470	7.854
13	XXXV - Piano-monte-paludi Fondi e Sperlonga	19.461	219	996	1.542	2.316	3.170	3.060	2.702
14	XXXVI - Piano-monte basso Garigliano e Volturno	22.118	776	2.550	3.150	3.512	3.545	2.976	2.408
	Regione di Pianura...	101.597	2.175	7.500	11.535	14.960	17.420	16.506	12.964
	Provincia...	180.973	3.811	13.882	20.772	27.248	30.875	28.962	22.414

(*) Vedansi avvertenze nn. 1, 2 e 4 a pagg. 3 e 4.

(a) Comune capoluogo di ex C. condario. - (b) Comune con un centro di almeno 10.000 abitanti.

(1) Vedasi Nota (1) a pag. IV¹².

il numero dei membri.

COMPOSTE DI MEMBRI														Numero d'ordine
8	9	10	11	12	13	14	15	16	17	18	19	20	21	
11	12	13	14	15	16	17	18	19	20	21	22	23	24	

famiglie

18	11	4	—	—	—	—	—	—	—	1	—	—	—	1
175	109	44	38	16	13	4	5	4	2	1	1	1	1	2
175	86	50	12	6	2	1	—	—	—	—	—	—	—	3
169	100	57	23	8	5	1	1	—	—	—	—	—	—	4
189	105	35	28	7	3	3	2	1	—	—	—	—	—	5
143	69	19	12	5	1	—	—	1	—	—	1	—	—	6
113	58	24	4	5	1	—	1	1	—	—	—	—	—	7
256	127	43	16	10	2	—	1	2	—	—	1	—	—	
55	20	14	2	1	2	—	—	—	—	—	—	—	—	8
10	4	5	1	—	—	—	—	—	—	—	—	—	—	9
153	98	53	31	13	6	3	2	—	—	—	—	—	—	10
344	186	107	35	14	7	2	1	—	—	—	—	—	—	11
562	308	179	69	28	15	5	3	—	—	—	—	—	—	
594	308	125	56	17	7	7	3	1	1	1	—	—	—	12
268	152	60	46	22	15	7	7	4	2	1	1	1	1	13
187	93	54	22	4	3	—	—	—	—	—	—	—	—	14
1.049	553	239	124	43	25	14	10	5	3	2	1	1	1	
1.867	988	461	209	81	42	19	14	7	3	2	2	1	1	

componenti

144	99	40	—	—	—	—	—	—	—	18	—	—	—	1
1.400	981	440	418	192	169	56	75	64	34	18	19	20	21	2
1.400	774	500	132	72	26	14	—	—	—	—	—	—	—	3
1.352	900	570	253	96	65	14	15	—	—	—	—	—	—	4
1.512	945	350	308	34	39	42	30	18	—	—	—	—	—	5
1.144	621	190	132	60	13	—	—	16	—	—	19	—	—	6
904	522	240	44	60	13	—	15	16	—	—	—	—	—	7
2.048	1.143	430	176	120	26	—	15	32	—	—	19	—	—	
440	180	140	22	12	26	—	—	—	—	—	—	—	—	8
80	36	50	11	—	—	—	—	—	—	—	—	—	—	9
1.224	882	530	341	156	78	42	30	—	—	—	—	—	—	10
2.752	1.674	1.070	385	163	91	28	15	—	—	—	—	—	—	11
4.496	2.772	1.790	759	336	195	70	45	—	—	—	—	—	—	
4.752	2.772	1.250	616	204	91	98	45	16	17	18	—	—	—	12
2.144	1.368	600	506	264	195	98	105	64	34	18	19	20	21	13
1.406	837	540	242	48	39	—	—	—	—	—	—	—	—	14
8.392	4.977	2.390	1.364	516	325	196	150	80	51	36	19	20	21	
14.936	8.892	4.610	2.299	972	546	266	210	112	51	36	38	20	21	

TAVOLA II.

Famiglie (*) secondo il tipo (*) e la composizione.

CIRCOSCRIZIONI (*)	FAMIGLIE															DI UN SOLO MEMBRO		
	IN COMPLESSO	DI PARENTI ED AFFINI										irregolari (*)	DI SOLI ESTRANEI (*)					
		soli parenti ed affini (*)	con							TOTALE	di cui							
			domestici	garzoni	dozzinanti, convi-venti ed estranei	domestici e garzoni	domestici, convi-venti, dozzinanti ed estranei	garzoni, convi-venti, dozzinanti ed estranei	domestici, garzoni, convi-venti, dozzinanti ed estranei		regolari (*)							
											TOTALE			di cui composte di				
1	2	3	4	5	6	7	8	9	10	11	12	13	14	15	16	17	18	
Numero delle famiglie																		
COMUNI																		
LITTORIA (1).....	473	351	7	3	17	1	2	—	—	381	12	369	5	256	108	—	92	
Gaeta (a).....	4.107	3.404	79	1	204	—	4	—	—	3.692	88	3.604	86	2.342	1.176	—	415	
ZONE E REGIONI AGRARIE (*)																		
XX-bis- Monti Lepini.....	3.701	3.354	42	3	48	—	6	—	—	3.453	69	3.384	123	2.331	930	—	248	
XXI - Monti Ausoni.....	2.615	2.295	16	4	82	1	2	1	—	2.401	78	2.328	122	1.502	704	—	214	
Regione di Montagna...	6.316	5.649	58	7	130	1	8	1	—	5.854	142	5.712	245	3.833	1.634	—	462	
XXII-bis- Alte colline Monti Ausoni (Ponza).....	1.621	1.402	9	—	17	—	—	—	—	1.423	24	1.404	31	1.021	352	—	193	
XXIII-bis- Media collina insulare..	250	218	1	1	2	—	—	—	—	222	4	218	2	146	70	—	28	
XXXI - Alte colline Monti Ausoni	2.825	2.498	30	12	47	1	4	—	—	2.592	68	2.529	116	1.417	996	—	233	
XXXII - Litoranea di Gaeta....	7.710	6.504	151	1	324	—	7	—	—	6.987	134	6.853	187	4.476	2.190	3	720	
Regione di Collina...	12.406	10.622	191	14	390	1	11	—	—	11.229	225	11.004	336	7.060	3.608	3	1.174	
XXXIV - Litoranea delle Paludi Pontine.....	13.849	11.955	235	53	392	3	24	4	—	12.666	418	12.248	289	8.778	3.181	3	1.180	
XXXV - Piano-monte-paludi Fondi e Sperlonga.....	3.927	3.557	43	12	86	2	6	2	—	3.708	78	3.630	170	2.211	1.249	—	219	
XXXVI - Piano-monte basso Garigliano e Volturno....	5.891	4.943	53	3	110	1	5	—	—	5.115	72	5.043	133	3.532	1.378	—	776	
Regione di Pianura...	23.667	20.455	331	68	588	6	35	6	—	21.489	568	20.921	592	14.521	5.808	3	2.175	
Provincia...	42.389	36.726	589	89	1.108	8	54	7	—	38.572	935	37.637	1.173	25.414	11.050	6	3.811	
Numero dei componenti																		
COMUNI																		
LITTORIA (1).....	1.840	1.588	23	31	83	7	16	—	—	1.743	43	1.705	24	1.281	400	—	92	
Gaeta (a).....	16.813	14.988	377	5	1.007	—	21	—	—	16.398	384	16.014	506	11.237	4.221	—	415	
ZONE E REGIONI AGRARIE (*)																		
XX-bis- Monti Lepini.....	15.751	14.930	230	19	234	—	40	—	—	15.503	320	15.183	701	10.698	3.784	—	248	
XXI - Monti Ausoni.....	11.331	10.578	78	27	409	5	11	9	—	11.117	309	10.808	769	6.851	3.188	—	214	
Regione di Montagna...	27.082	25.558	308	46	643	5	51	9	—	26.620	629	25.991	1.470	17.549	6.972	—	462	
XXII-bis- Alte colline Monti Ausoni (Ponza).....	6.051	5.750	38	—	70	—	—	—	—	5.858	99	5.759	180	4.573	1.006	—	193	
XXIII-bis- Media collina insulare..	998	950	5	6	9	—	—	—	—	970	18	952	12	688	252	—	28	
XXXI - Alte colline Monti Ausoni	12.886	12.134	160	82	248	10	19	—	—	12.653	275	12.378	755	6.786	4.837	—	233	
XXXII - Litoranea di Gaeta....	32.359	29.169	746	5	1.671	—	39	—	—	31.630	566	31.064	1.132	21.774	8.158	9	720	
Regione di Collina...	52.294	48.008	949	93	1.998	10	58	—	—	51.111	958	50.153	2.079	33.821	14.253	9	1.174	
XXXIV - Litoranea delle Paludi Pontine.....	60.017	55.155	1.198	306	1.984	23	136	26	—	58.828	1.828	57.000	1.692	42.484	12.824	9	1.180	
XXXV - Piano-monte-paludi Fondi e Sperlonga.....	19.461	18.372	253	66	474	10	51	16	—	19.242	322	18.914	1.107	11.078	6.729	—	219	
XXXVI - Piano-monte basso Garigliano e Volturno....	22.119	20.582	260	10	461	3	27	—	—	21.343	278	21.065	794	15.949	4.322	—	776	
Regione di Pianura...	101.587	94.109	1.711	382	2.919	36	214	42	—	99.413	2.434	96.979	3.593	69.511	23.875	9	2.175	
Provincia...	199.973	187.670	2.968	521	5.569	51	323	51	—	177.144	4.021	173.123	7.142	120.881	45.100	18	3.811	

(*) Vedansi avvertenze nn. 1, 2, 4, 5, 6, 7 e 8 a pagg. 34 e 5.

(a) Comune capoluogo di ex Circondario.

(1) Vedasi Nota (1) a pag. IV.

TAVOLA III.

Famiglie (*) secondo il tipo (*), la composizione ed il numero dei membri.

PROVINCIA

NUMERO DEI MEMBRI	FAMIGLIE																
	IN COMPLESSO	DI PARENTI ED AFFINI										DI SOLI ESTRANEI (*)	DI UN SOLO MEMBRO				
		soli parenti ed affini (*)	con								TOTALE			irregolari (*)	di cui		
			domestici	garzoni	dozzinanti, convi- venti ed estranei	domestici e garzoni	domestici, convi- venti, dozzinanti ed estranei	garzoni, convi- venti, dozzinanti ed estranei	domestici, garzoni, convi- venti, dozzinanti ed estranei	regolari (*)							
										TOTALE					di cui composte di		
14	15	16															
1	2	3	4	5	6	7	8	9	10	11	12	13	14	15	16	17	18
Numero delle famiglie																	
1	3.811	—	—	—	—	—	—	—	—	—	—	—	—	—	—	—	3.811
2	6.941	6.781	44	5	111	—	—	—	—	6.941	201	6.740	—	1.732	5.008	—	—
3	6.924	6.595	91	8	214	1	8	1	—	6.918	188	6.730	55	5.566	1.109	6	—
4	6.812	6.474	112	12	205	—	9	—	—	6.812	169	6.643	170	5.540	933	—	—
5	6.175	5.869	108	15	171	3	9	—	—	6.175	135	6.040	259	4.793	988	—	—
6	4.827	4.567	101	19	131	—	8	1	—	4.827	116	4.711	256	3.506	949	—	—
7	3.202	2.996	56	15	126	2	6	1	—	3.202	60	3.142	203	2.152	787	—	—
8	1.867	1.760	29	5	65	—	6	2	—	1.867	35	1.832	111	1.187	534	—	—
9	988	912	18	4	47	1	5	1	—	988	14	974	77	565	332	—	—
10	461	418	13	4	23	1	1	1	—	461	11	450	20	239	191	—	—
11	209	200	1	1	6	—	1	—	—	209	2	207	7	101	99	—	—
12	81	72	5	—	4	—	—	—	—	81	2	79	9	21	49	—	—
13	42	36	2	—	4	—	—	—	—	42	2	40	5	9	26	—	—
14	19	17	—	—	1	—	—	—	—	19	—	19	1	2	16	—	—
15	14	14	—	—	—	—	—	—	—	14	—	14	—	1	13	—	—
16	7	7	—	—	—	—	—	—	—	7	—	7	—	—	7	—	—
17	3	3	—	—	—	—	—	—	—	3	—	3	—	—	3	—	—
18	2	1	—	1	—	—	—	—	—	2	—	2	—	—	2	—	—
19	2	2	—	—	—	—	—	—	—	2	—	2	—	—	2	—	—
20	1	1	—	—	—	—	—	—	—	1	—	1	—	—	1	—	—
21	1	1	—	—	—	—	—	—	—	1	—	1	—	—	1	—	—
Totale...	42.389	36.726	580	89	1.108	8	54	7	—	38.572	935	37.637	1.173	25.414	11.050	6	3.811
Numero dei componenti																	
1	3.811	—	—	—	—	—	—	—	—	—	—	—	—	—	—	—	3.811
2	13.882	13.562	88	10	222	—	—	—	—	13.882	402	13.480	—	3.464	10.016	—	—
3	20.772	19.785	273	24	642	3	24	3	—	20.754	564	20.190	165	16.698	3.327	18	—
4	27.248	25.896	448	48	820	—	36	—	—	27.248	676	26.572	680	22.160	3.732	—	—
5	30.875	29.345	540	75	855	15	45	—	—	30.875	675	30.200	1.295	23.965	4.940	—	—
6	28.962	27.402	606	114	786	—	48	6	—	28.962	696	28.266	1.536	21.036	5.694	—	—
7	22.414	20.972	392	105	882	14	42	7	—	22.414	420	21.994	1.421	15.064	5.509	—	—
8	14.936	14.080	232	40	520	—	48	16	—	14.936	280	14.656	888	9.496	4.272	—	—
9	8.892	8.208	162	36	423	9	45	9	—	8.892	126	8.766	693	5.085	2.988	—	—
10	4.610	4.180	130	40	230	10	10	10	—	4.610	110	4.500	200	2.390	1.910	—	—
11	2.299	2.200	11	11	66	—	11	—	—	2.299	22	2.277	77	1.111	1.039	—	—
12	972	864	60	—	48	—	—	—	—	972	24	948	108	252	588	—	—
13	546	468	26	—	52	—	—	—	—	546	26	520	65	117	338	—	—
14	266	238	—	—	14	—	14	—	—	266	—	266	14	28	224	—	—
15	210	210	—	—	—	—	—	—	—	210	—	210	—	15	195	—	—
16	112	112	—	—	—	—	—	—	—	112	—	112	—	—	112	—	—
17	51	51	—	—	—	—	—	—	—	51	—	51	—	—	51	—	—
18	36	18	—	18	—	—	—	—	—	36	—	36	—	—	36	—	—
19	38	38	—	—	—	—	—	—	—	38	—	38	—	—	38	—	—
20	20	20	—	—	—	—	—	—	—	20	—	20	—	—	20	—	—
21	21	21	—	—	—	—	—	—	—	21	—	21	—	—	21	—	—
Totale...	180.973	107.670	2.968	521	5.560	51	323	51	—	177.144	4.021	173.123	7.142	120.881	45.100	18	3.811

(*) Vedansi avvertenze nn. 4, 5, 6, 7 e 8 a pag. 4 e 5.

TAVOLA IV.

Famiglie naturali (*) secondo

Numero d'ordine	CIRCOSCRIZIONI (*)	FAMIGLIE		FAMIGLIE					
		Numero	di cui era a capo una femmina	1	2	3	4	5	6
1	2	3	4	5	6	7	8	9	10
Numero delle									
COMUNI									
1	LITTORIA (1).....	473	54	92	71	62	66	67	46
2	Complesso dei Comuni fino a 9.999 abitanti.....	18.625	2.940	1.611	2.898	2.970	3.069	2.705	2.143
3	Complesso dei Comuni da 10.000 a 49.999 abitanti.....	23.764	3.896	1.943	3.756	3.719	3.733	3.577	2.841
ZONE E REGIONI AGRARIE (*)									
4	XX bis - Monti Lepini.....	3.701	635	227	523	613	693	633	456
5	XXI - Monti Ausoni.....	2.615	440	196	334	441	456	400	334
	Regione di Montagna...	6.316	1.075	423	557	1.054	1.149	1.033	790
6	XXII bis - Alte colline Monti Ausoni (Ponza)....	1.621	227	148	312	290	245	204	163
7	XXIII bis - Media collina insulare.....	250	52	22	48	38	41	28	32
8	XXXI - Alte colline Monti Ausoni.....	2.825	422	233	419	375	427	386	340
9	XXXII - Litoranea di Gaeta.....	7.710	1.062	647	1.372	1.182	1.173	1.102	883
	Regione di Collina...	12.406	1.763	1.050	2.151	1.885	1.696	1.720	1.418
10	XXXIV - Litoranea delle Paludi Pontine.....	13.849	2.311	1.184	1.939	2.223	2.279	2.151	1.768
11	XXXV - Piano-monte-paludi Fondi e Sperlonga	3.927	573	201	505	501	578	626	510
12	XXXVI - Piano-monte basso Garigliano e Volturno	5.891	1.114	696	1.202	1.026	910	752	538
	Regione di Pianura...	23.667	3.998	2.081	3.646	3.750	3.767	3.529	2.816
	Provincia...	42.389	6.836	3.554	6.654	6.689	6.902	6.282	5.024
Numero dei									
COMUNI									
1	LITTORIA (1).....	1.850	186	92	142	186	264	335	276
2	Complesso dei Comuni fino a 9.999 abitanti.....	80.914	8.586	1.611	5.796	8.910	12.276	13.525	18.098
3	Complesso dei Comuni da 10.000 a 49.999 abitanti.....	104.334	11.556	1.943	7.512	11.157	14.932	17.885	17.046
ZONE E REGIONI AGRARIE (*)									
4	XX bis - Monti Lepini.....	16.196	1.972	227	1.046	1.839	2.772	3.165	2.736
5	XXI - Monti Ausoni.....	11.609	1.273	196	668	1.323	1.824	2.000	2.004
	Regione di Montagna...	27.805	3.245	423	1.714	3.162	4.596	5.165	4.740
6	XXII bis - Alte colline Monti Ausoni (Ponza)....	6.674	547	148	624	870	980	1.020	978
7	XXIII bis - Media collina insulare.....	1.061	172	22	96	114	164	140	192
8	XXXI - Alte colline Monti Ausoni.....	13.236	1.324	233	838	1.125	1.708	1.930	2.040
9	XXXII - Litoranea di Gaeta.....	33.346	3.025	647	2.744	3.546	4.692	5.510	5.298
	Regione di Collina...	54.317	5.068	1.050	4.302	5.655	7.544	8.600	8.508
10	XXXIV - Litoranea delle Paludi Pontine.....	60.519	7.269	1.184	3.878	6.669	9.116	10.755	10.608
11	XXXV - Piano-monte-paludi Fondi e Sperlonga	19.682	2.001	201	1.010	1.503	2.312	3.130	3.060
12	XXXVI - Piano-monte basso Garigliano e Volturno	22.919	2.559	696	2.404	3.078	3.640	3.780	3.228
	Regione di Pianura...	103.126	11.829	2.081	7.292	11.250	15.068	17.645	18.896
	Provincia...	165.248	20.142	3.554	13.368	20.067	27.208	31.410	30.144

(*) Vedansi avvertenze nn. 1, 2 e 9 a pagg. 3, 4 e 5.
 (1) Vedasi Nota (1) a pag. IV.

Il numero dei membri.

NATURALI COMPOSTE DI MEMBRI

7	8	9	10	11	12	13	14	15	16	17	18	19	20	21	Numero d'ordine
11	12	13	14	15	16	17	18	19	20	21	22	23	24	25	
32	18	11	7	—	—	—	—	—	—	—	—	—	—	—	1
1.459	835	492	218	103	46	14	13	4	2	—	1	—	—	—	2
1.900	1.146	617	273	148	52	25	11	8	8	3	1	1	1	1	3
264	163	82	21	13	9	2	—	1	—	—	—	—	—	—	4
224	123	64	23	8	3	1	1	—	1	—	—	—	1	—	5
483	296	146	49	21	12	3	1	1	1	—	—	—	2	—	6
126	65	43	16	6	1	1	1	—	—	—	—	—	—	—	7
17	10	8	4	2	—	—	—	—	—	—	—	—	—	—	8
263	153	111	50	40	15	6	5	2	—	—	—	—	—	—	9
591	365	210	115	44	16	7	1	1	1	—	—	—	—	—	10
997	593	372	185	92	32	14	7	3	1	—	—	—	—	—	11
1.131	609	325	135	63	22	5	9	2	2	1	1	—	—	—	12
378	288	164	64	48	25	14	7	6	6	2	1	1	1	1	13
365	205	102	58	27	7	3	—	—	—	—	—	—	—	—	14
1.574	1.102	591	257	138	54	22	16	8	8	3	2	1	1	1	15
3.359	1.981	1.109	491	251	98	39	24	12	10	3	2	3	1	1	16

famiglie

componenti

224	144	99	70	—	—	—	—	—	—	—	—	—	—	—	1
10.213	6.680	4.428	2.180	1.133	552	182	182	60	32	—	18	—	—	—	2
13.300	9.168	5.553	2.730	1.628	624	325	154	120	128	51	18	19	20	21	3
1.848	1.304	738	210	143	108	26	—	15	—	—	—	—	—	—	4
1.563	984	576	280	88	36	13	14	—	16	—	—	19	—	—	5
3.416	2.238	1.314	490	231	144	39	14	15	16	—	—	38	—	—	6
882	520	387	160	66	12	13	14	—	—	—	—	—	—	—	7
119	80	72	40	22	—	—	—	—	—	—	—	—	—	—	8
1.841	1.224	999	500	440	180	78	70	30	—	—	—	—	—	—	9
4.137	2.920	1.890	1.150	484	192	91	14	15	16	—	—	—	—	—	10
6.979	4.744	3.348	1.850	1.012	384	182	98	45	16	—	—	—	—	—	11
7.917	4.872	2.925	1.350	698	264	65	126	30	32	17	18	—	—	—	12
2.646	2.304	1.476	640	528	300	182	93	90	96	34	18	19	20	21	13
2.555	1.640	918	580	297	84	39	—	—	—	—	—	—	—	—	14
13.118	8.816	5.319	2.570	1.518	648	286	224	120	128	51	36	19	20	21	15
23.513	15.948	9.981	4.910	2.761	1.176	507	336	160	160	51	36	57	20	21	16

TAVOLA V.

Famiglie naturali (*) secondo la

Numero d'ordine	CIRCOSCRIZIONI (*)	IN COMPLESSO	CONDIZIONE					TOTALE
			ADDETTI ALL'AGRICOLTURA					
			conduttori terreni propri	attavoli	mezzadri ed altri coloni	giornalieri ed operai di campagna	altri addetti all'agricoltura	
1	2	3	4	5	6	7	8	9
Numero delle								
COMUNI								
1	LITTORIA (2)	473	10	40	1	185	87	323
2	Complesso dei Comuni fino a 9.999 abitanti	18.625	3.724	539	1.372	4.817	1.317	11.769
3	Complesso dei Comuni da 10.000 a 49.999 abitanti	23.764	4.289	803	758	5.081	892	11.823
ZONE E REGIONI AGRARIE (*)								
4	XX-bis - Monti Lepini	3.701	466	12	754	890	326	2.448
5	XXI - Monti Ausoni	2.615	678	63	108	916	249	2.014
	Regione di Montagna	6.316	1.144	75	862	1.806	575	4.462
6	XXII-bis - Alte colline Monti Ausoni (Ponza)	1.621	248	—	2	49	7	306
7	XXIII-bis - Media collina insulare	250	61	8	2	9	—	80
8	XXXI - Alte colline Monti Ausoni	2.825	997	22	156	484	181	1.840
9	XXXII - Litoranea di Gaeta	7.710	1.370	185	11	468	120	2.154
	Regione di Collina	12.406	2.676	215	171	1.010	368	4.380
10	XXXIV - Litoranea delle Paludi Pontine	13.849	2.012	873	629	4.147	1.138	8.799
11	XXXV - Piano-monte-paludi Fondi e Sperlonga	3.927	1.125	85	322	967	91	2.590
12	XXXVI - Piano-monte basso Garigliano e Volturno	5.881	1.056	94	146	1.968	97	3.361
	Regione di Pianura	23.667	4.193	1.052	1.097	7.082	1.326	14.750
	Provincia	42.389	8.013	1.342	2.130	9.898	2.209	23.592
Numero dei								
COMUNI								
1	LITTORIA (2)	1.850	40	180	2	789	355	1.366
2	Complesso dei Comuni fino a 9.999 abitanti	80.914	17.943	2.787	6.786	20.030	6.411	53.957
3	Complesso dei Comuni da 10.000 a 49.999 abitanti	104.334	20.947	3.951	3.717	22.844	4.261	55.720
ZONE E REGIONI AGRARIE (*)								
4	XX-bis - Monti Lepini	16.196	2.156	92	3.527	3.763	1.626	11.164
5	XXI - Monti Ausoni	11.609	3.335	300	552	3.987	1.247	9.421
	Regione di Montagna	27.805	5.491	362	4.079	7.750	2.873	20.585
6	XXII-bis - Alte colline Monti Ausoni (Ponza)	6.674	1.133	—	11	190	30	1.364
7	XXIII-bis - Media collina insulare	1.061	279	56	12	31	—	378
8	XXXI - Alte colline Monti Ausoni	13.236	5.100	128	739	2.060	942	9.019
9	XXXII - Litoranea di Gaeta	33.346	6.347	917	58	1.974	593	9.889
	Regione di Collina	54.317	12.859	1.101	870	4.255	1.565	20.650
10	XXXIV - Litoranea delle Paludi Pontine	80.519	9.782	4.276	2.992	18.508	5.301	40.859
11	XXXV - Piano-monte-paludi Fondi e Sperlonga	19.688	6.340	522	1.739	4.618	488	13.757
12	XXXVI - Piano-monte basso Garigliano e Volturno	22.619	4.418	447	773	7.743	445	13.826
	Regione di Pianura	103.126	20.540	5.245	5.554	30.869	6.234	68.442
	Provincia	185.248	38.890	6.738	10.503	42.874	10.672	109.677

(*) Vedansi avvertenze nn. 1, 2, 9 e 10 a pagg. 3, 4 e 5.
 (1) Esclusi gli Ufficiali ed i militari di leva.
 (2) Vedasi Nota (1) a pag. IV.

Condizione sociale del capo famiglia (*).

CONDIZIONE SOCIALE DEL CAPO FAMIGLIA											Numero d'ordine
INDUSTRIALI	COM- MERCANTI	ARTIGIANI	OPERAI	PERSONALE DI SERVIZIO E DI FATICA	FORZE ARMATE (1)	UFFICIALI	IMPIEGATI	CULTO PROFESSIONI ED ARTI LIBERALI	PROPRIETARI E BENESTANTI	CONDIZIONI NON PROFESSIONALI	
10	11	12	13	14	15	16	17	18	19	20	21
Famiglie											
2	9	3	88	15	—	—	12	16	—	10	1
658	754	800	2.125	235	182	15	252	279	198	1.363	2
1.065	1.202	991	4.094	467	259	84	697	456	214	2.412	3
204	146	110	319	50	18	—	54	49	4	299	4
22	72	116	97	28	9	3	17	19	9	209	5
226	218	226	416	78	27	3	71	68	13	508	
122	73	51	644	22	104	10	31	31	10	217	6
16	11	10	42	2	11	1	10	12	4	51	7
75	165	135	197	43	16	—	34	49	127	144	8
563	530	416	1.993	185	182	79	333	181	132	962	9
776	779	612	2.876	252	313	90	408	273	273	1.374	
465	515	429	1.699	301	66	3	317	244	71	940	10
145	153	121	432	43	18	3	68	61	11	282	11
106	291	403	796	28	17	—	85	89	44	671	12
716	959	953	2.927	372	101	3	470	394	126	1.893	
1.718	1.956	1.791	6.219	702	441	99	849	735	412	3.775	
Componenti											
6	34	5	281	67	—	—	40	34	—	17	1
3.370	3.598	3.480	8.985	1.128	753	52	1.123	893	92	2.993	2
5.406	5.635	4.620	18.536	2.025	1.172	338	2.993	1.591	702	5.591	3
999	728	503	1.352	248	102	—	233	163	15	689	4
121	386	524	395	117	55	18	95	75	25	377	5
1.120	1.114	1.027	1.747	365	157	18	328	238	40	1.066	
733	328	251	2.777	126	368	29	112	83	13	490	6
85	47	43	137	6	39	2	48	35	17	174	7
418	827	635	974	208	76	—	178	184	394	323	8
2.870	2.560	1.966	9.163	853	765	298	1.444	668	434	2.436	9
4.106	3.782	2.895	13.101	1.393	1.245	329	1.782	970	858	3.423	
2.257	2.269	1.929	7.295	1.286	360	14	1.272	741	190	2.047	10
806	846	605	1.989	185	91	29	349	250	44	737	11
487	1.232	1.644	3.389	124	69	—	390	285	162	1.811	12
3.550	4.347	4.178	12.673	1.595	520	43	2.011	1.276	396	4.095	
8.776	9.223	8.100	27.521	3.153	1.925	390	4.121	2.484	1.294	8.584	

TAVOLA VI.

Famiglie naturali (*) secondo il numero dei membri

PRO

Numero d'ordine	CONDIZIONE SOCIALE DEL CAPO FAMIGLIA	IN COMPLESSO	FAMIGLIE						
			1	2	3	4	5	6	7
			4	5	6	7	8	9	10
			Numero delle						
1	ADDETTI ALL'AGRICOLTURA	23.592	861	3.501	3.813	3.980	3.826	3.074	2.080
	Conducenti terreni propri.....	8.013	197	1.274	1.153	1.215	1.261	1.088	766
	Fittavoli	1.342	23	158	216	202	226	183	153
	Mezzadri ed altri coloni.....	2.130	37	239	322	386	362	317	217
	Giornalieri ed operai di campagna	9.898	469	1.563	1.800	1.794	1.632	1.174	745
	Altri addetti all'agricoltura	2.209	135	267	322	333	345	312	199
2	INDUSTRIALI	1.718	39	195	246	269	258	239	199
3	COMMERCianti	1.956	87	292	298	304	296	260	166
4	ARTIGIANI	1.791	116	270	284	301	254	222	158
5	OPERAI	6.319	262	945	1.088	1.184	998	749	484
6	PERSONALE DI SERVIZIO E DI FATICA	702	66	114	89	98	84	114	68
7	FORZE ARMATE (esclusi gli Ufficiali ed i militari di leva)	441	7	81	76	99	68	47	29
8	UFFICIALI	99	18	10	17	20	13	12	3
9	IMPIEGATI	949	75	117	165	178	175	108	60
10	CULTO, PROFESSIONI ED ARTI LIBERALI	785	179	129	121	100	91	47	33
11	PROPRIETARI E BENESTANTI	412	124	90	59	44	24	28	21
12	CONDIZIONI NON PROFESSIONALI	3.775	1.720	910	433	275	195	129	68
	Totale...	42.389	3.554	6.654	6.689	6.802	6.282	5.024	3.359
	<i>di cui era a capo una femmina...</i>	<i>6.836</i>	<i>2.074</i>	<i>1.368</i>	<i>1.148</i>	<i>873</i>	<i>594</i>	<i>372</i>	<i>220</i>
			Numero de						
1	ADDETTI ALL'AGRICOLTURA	109.677	861	7.002	11.439	15.720	19.130	18.444	14.560
	Conducenti terreni propri.....	38.890	197	2.548	3.459	4.860	6.305	6.528	5.362
	Fittavoli	6.738	23	316	648	808	1.130	1.098	1.071
	Mezzadri ed altri coloni.....	10.593	37	478	966	1.544	1.810	1.902	1.519
	Giornalieri ed operai di campagna	42.874	469	3.126	5.400	7.176	8.160	7.044	5.215
	Altri addetti all'agricoltura.....	10.672	135	534	966	1.332	1.725	1.872	1.393
2	INDUSTRIALI	8.776	39	390	738	1.076	1.290	1.484	1.398
3	COMMERCianti	9.223	87	584	894	1.216	1.480	1.560	1.162
4	ARTIGIANI	8.100	116	540	852	1.204	1.270	1.382	1.106
5	OPERAI	27.521	262	1.890	3.264	4.736	4.990	4.494	3.388
6	PERSONALE DI SERVIZIO E DI FATICA	3.153	66	228	267	392	420	684	441
7	FORZE ARMATE (esclusi gli Ufficiali ed i militari di leva)	1.925	7	162	228	396	340	282	208
8	UFFICIALI	390	18	20	51	80	65	72	21
9	IMPIEGATI	4.121	75	234	495	712	875	618	420
10	CULTO, PROFESSIONI ED ARTI LIBERALI	2.484	179	258	363	400	455	282	231
11	PROPRIETARI E BENESTANTI	1.294	124	180	177	176	120	168	147
12	CONDIZIONI NON PROFESSIONALI	8.584	1.720	1.820	1.299	1.100	975	774	441
	Totale...	185.248	3.554	13.308	20.067	27.208	31.410	30.144	23.513
	<i>di cui era a capo una femmina...</i>	<i>20.142</i>	<i>2.074</i>	<i>2.736</i>	<i>3.444</i>	<i>3.512</i>	<i>2.970</i>	<i>2.232</i>	<i>1.540</i>

(*) Vedansi avvertenze nn. 9 e 10 a pag. 5.

e la condizione sociale del capo famiglia (*).

VINCIA

NATURALI COMPOSTE DI MEMBRI

NATURALI COMPOSTE DI MEMBRI														Numero d'ordine
8	9	10	11	12	13	14	15	16	17	18	19	20	21	
11	12	13	14	15	16	17	18	19	20	21	22	23	24	
famiglie														
1.222	691	305	157	63	29	16	9	7	3	2	2	1	—	1
478	315	122	69	35	20	5	6	5	2	—	1	1	—	—
74	59	26	13	3	2	4	—	—	—	—	—	—	—	—
122	67	29	17	10	2	1	1	1	—	—	—	—	—	—
416	174	84	35	6	—	4	—	—	—	1	1	—	—	—
132	76	44	23	9	5	2	2	1	1	1	—	—	—	—
142	71	39	18	3	2	1	—	2	—	—	—	—	—	2
129	70	25	24	2	2	1	—	—	—	—	—	—	—	3
87	50	23	17	6	—	1	1	1	—	—	—	—	—	4
265	135	63	27	13	5	1	—	—	—	—	—	—	—	5
36	26	4	6	1	—	—	1	—	—	—	—	—	—	6
17	9	5	—	1	—	2	—	—	—	—	—	—	—	7
3	2	—	—	—	—	—	—	—	—	—	—	—	—	8
38	18	9	2	6	1	1	1	—	—	—	—	—	—	9
15	11	6	1	1	—	1	—	—	—	—	—	—	—	10
8	7	4	1	2	—	—	—	—	—	—	—	—	—	11
19	19	8	3	—	—	—	—	—	—	—	1	—	—	12
1.981	1.109	491	251	98	39	24	12	10	3	2	3	1	1	
101	39	20	9	6	2	1	2	1	—	1	—	—	—	
componenti														
9.776	6.219	3.050	1.727	756	377	224	135	112	51	36	38	20	—	1
3.824	2.835	1.220	759	420	260	70	90	80	34	—	19	20	—	—
592	531	260	143	36	26	56	—	—	—	—	—	—	—	—
976	603	290	187	120	26	14	15	16	—	—	—	—	—	—
3.328	1.566	840	385	72	—	56	—	—	—	18	19	—	—	—
1.056	684	440	253	108	65	28	30	16	17	18	—	—	—	—
1.136	639	390	143	36	26	14	—	32	—	—	—	—	—	2
1.082	630	250	264	24	26	14	—	—	—	—	—	—	—	3
696	450	230	187	72	—	14	15	16	—	—	—	—	—	4
2.120	1.215	630	297	156	65	14	—	—	—	—	—	—	—	5
288	234	40	66	12	—	—	15	—	—	—	—	—	—	6
136	81	50	—	12	—	28	—	—	—	—	—	—	—	7
24	18	—	—	—	—	—	—	—	—	—	—	—	—	8
304	162	90	22	72	13	14	15	—	—	—	—	—	—	9
120	99	60	11	12	—	14	—	—	—	—	—	—	—	10
64	63	40	11	24	—	—	—	—	—	—	—	—	—	11
152	171	80	33	—	—	—	—	—	—	—	19	—	—	12
15.848	9.981	4.910	2.761	1.176	507	336	180	160	51	36	57	20	21	
808	351	200	99	72	26	14	30	16	—	18	—	—	—	

TAVOLA VII.

Convivenze (*) secondo la specie. — Sesso e qualità dei componenti.

Numero d'ordine	SPECIE DELLE CONVIVENZE E QUALITÀ DEI COMPONENTI	PROVINCIA				CAPOLUOGO DI PROVINCIA E COMUNI CAPILUOGHI DI EX CIRCONDARI								COMPLESSO DEI RIMANENTI COMUNI				Numero d'ordine				
		convivenze N.	componenti				N. convivenze	LITTORIA (1)				N. convivenze	GAETA				N. convivenze		componenti			
			M	F	M	F		componenti					componenti						M	F	M	F
								M	F	M	F		M	F	M	F						
1	2	3	4	5	6	7	8	9	10	11	12	13	14	15	16	17	18	19				
1	ALBERGHI, LOCANDE, PENSIONI, AFFITTALETTI A) personale direttivo e di servizio B) ospiti	46	206	164	42	—	—	—	—	7	28	22	6	39	178	142	36	1				
2	ISTITUTI DI CURA NON MILITARI (ospedali, case di cura, manicomi) A) personale direttivo e di servizio B) malati	11	187	37	100	1	4	2	2	—	—	—	—	10	133	35	98	2				
3	ISTITUTI DI CURA MILITARI (ospedali, case di cura, manicomi) A) personale direttivo e di servizio B) malati	—	—	—	—	—	—	—	—	—	—	—	—	—	—	—	—	3				
4	ISTITUTI DI EDUCAZIONE NON RETTI DA RELIGIOSI (collegi, convitti, orfanotrofi, case di correzione) A) personale direttivo e di servizio B) alunni	—	147	143	4	—	—	—	—	—	—	—	—	1	147	143	4	4				
5	ISTITUTI DI EDUCAZIONE RETTI DA RELIGIOSI (collegi, convitti, seminari, orfanotrofi, case di correzione) A) personale direttivo e di servizio B) alunni	16	299	135	164	—	—	—	—	3	97	70	27	13	202	65	137	5				
6	COMUNITÀ RELIGIOSE (esclusi i seminari) A) personale direttivo e di servizio B) conviventi	26	179	33	146	—	—	—	—	2	30	7	23	24	149	26	128	6				
7	ISTITUTI DI ASSISTENZA (ospizi, ricoveri di mendicanti, brefotrofi, dormitori gratuiti, asili per i senza tetto, sale per emigranti) A) personale direttivo e di servizio B) ricoverati	9	397	158	239	—	—	—	—	3	95	38	57	6	302	120	182	7				
8	CASERME, POSTI DI GUARDIA, BARACCAMENTI MILITARI, REGIE NAVI A) personale direttivo e di servizio B) militari	88	5.181	5.181	—	2	8	8	—	43	4.689	4.689	—	43	484	484	—	8				
9	NAVI MERCANTILI E BARCHE A) personale di bordo B) passeggeri	52	316	316	1	—	—	—	—	22	147	147	—	30	169	168	1	9				
10	STABILIMENTI CARCERARI NON MILITARI (carceri giudiziarie, case di arresto, case di reclusione, ergastoli, stabilimenti di pena speciali) A) personale direttivo e di sorveglianza B) detenuti	11	738	731	7	—	—	—	—	1	6	6	—	10	732	725	7	10				
11	STABILIMENTI CARCERARI MILITARI (carceri, reclusori, stabilimenti di pena) A) personale direttivo e di sorveglianza B) detenuti	3	955	955	—	—	—	—	—	3	955	955	—	—	—	—	—	11				
12	ALTRE SPECIE DI CONVIVENZE (*) (camerate, baracche di operai o di giornalieri di campagna, caserme di pompieri, ecc.) A) personale direttivo e di servizio B) conviventi	113	1.150	1.096	54	25	275	266	9	2	22	7	15	86	853	823	30	12				
	IN COMPLESSO A) personale direttivo e di servizio B) conviventi	376	9.705	8.948	757	28	287	276	11	86	6.069	5.941	128	262	3.349	2.731	618					
			1.388	1.158	240		7	5	2		891	855	36		500	298	202					
			8.307	7.790	517		280	271	9		5.178	5.086	92		2.849	2.433	416					

(*) Vedansi avvertenze nn. 11 e 12 a pag. 6.
(1) Vedasi Nota (1) a pag. IV.

TAVOLA VIII.

Popolazione presente secondo l'età (*), l'anno di nascita, il sesso e lo stato civile.

PROVINCIA

Età in anni compiuti (*)	ANNO E DATA DI NASCITA	IN COMPLESSO			STATO CIVILE																			
		M	F	T	Celibi e nubili			Coniugati			Vedovi			Separati legalmente			Divorziati			Ignoto				
					M	F	T	M	F	T	M	F	T	M	F	T	M	F	T	M	F	T		
					1	2	3	4	5	6	7	8	9	10	11	12	13	14	15	16	17	18	19	20
0	1931 dal 1° Genn. al 20 Aprile	2.034	1.038	996	2.034	1.038	996																	
	1930 dopo il 20 Aprile	4.061	2.051	2.010	4.061	2.051	2.010																	
	TOTALE...	6.095	3.089	3.006	6.095	3.089	3.006																	
1	1930 dal 1° Genn. al 20 Aprile	2.009	1.013	996	2.009	1.013	996																	
	1929 dopo il 20 Aprile	3.479	1.816	1.663	3.479	1.816	1.663																	
	TOTALE...	5.488	2.829	2.659	5.488	2.829	2.659																	
2	1929 dal 1° Genn. al 20 Aprile	1.833	948	885	1.833	948	885																	
	1928 dopo il 20 Aprile	3.235	1.618	1.617	3.235	1.618	1.617																	
	TOTALE...	5.068	2.566	2.502	5.068	2.566	2.502																	
3	1928 dal 1° Genn. al 20 Aprile	1.825	927	898	1.825	927	898																	
	1927 dopo il 20 Aprile	3.245	1.624	1.621	3.245	1.624	1.621																	
	TOTALE...	5.070	2.551	2.519	5.070	2.551	2.519																	
4	1927 dal 1° Genn. al 20 Aprile	1.890	956	934	1.890	956	934																	
	1926 dopo il 20 Aprile	3.100	1.559	1.541	3.100	1.559	1.541																	
	TOTALE...	4.990	2.515	2.475	4.990	2.515	2.475																	
	fino a 4 anni...	26.711	13.550	13.161	26.711	13.550	13.161																	
5	1926 dal 1° Genn. al 20 Aprile	1.891	982	909	1.891	982	909																	
	1925 dopo il 20 Aprile	3.296	1.662	1.634	3.296	1.662	1.634																	
	TOTALE...	5.187	2.644	2.543	5.187	2.644	2.543																	
6	1925 dal 1° Genn. al 20 Aprile	1.670	912	758	1.670	912	758																	
	1924 dopo il 20 Aprile	3.128	1.628	1.500	3.128	1.628	1.500																	
	TOTALE...	4.798	2.540	2.258	4.798	2.540	2.258																	
7	1924 dal 1° Genn. al 20 Aprile	1.756	896	860	1.756	896	860																	
	1923 dopo il 20 Aprile	3.445	1.692	1.753	3.445	1.692	1.753																	
	TOTALE...	5.201	2.588	2.613	5.201	2.588	2.613																	
8	1923 dal 1° Genn. al 20 Aprile	1.776	908	868	1.776	908	868																	
	1922 dopo il 20 Aprile	3.080	1.560	1.500	3.080	1.560	1.500																	
	TOTALE...	4.856	2.468	2.368	4.856	2.468	2.368																	
9	1922 dal 1° Genn. al 20 Aprile	1.751	898	853	1.751	898	853																	
	1921 dopo il 20 Aprile	3.030	1.517	1.513	3.030	1.517	1.513																	
	TOTALE...	4.781	2.415	2.366	4.781	2.415	2.366																	
	da 5 a 9 anni...	24.803	12.655	12.148	24.803	12.655	12.148																	
10	1921 dal 1° Genn. al 20 Aprile	1.600	822	778	1.600	822	778																	
	1920 dopo il 20 Aprile	3.387	1.721	1.666	3.387	1.721	1.666																	
	TOTALE...	4.987	2.543	2.444	4.987	2.543	2.444																	
11	1920 dal 1° Genn. al 20 Aprile	1.874	957	917	1.874	957	917																	
	1919 dopo il 20 Aprile	2.037	997	1.040	2.037	997	1.040																	
	TOTALE...	3.911	1.954	1.957	3.911	1.954	1.957																	
12	1919 dal 1° Genn. al 20 Aprile	831	453	378	831	453	378																	
	1918 dopo il 20 Aprile	1.478	694	784	1.478	694	784																	
	TOTALE...	2.309	1.147	1.162	2.309	1.147	1.162																	
13	1918 dal 1° Genn. al 20 Aprile	864	445	419	864	445	419																	
	1917 dopo il 20 Aprile	1.643	794	849	1.643	794	849																	
	TOTALE...	2.507	1.239	1.268	2.507	1.239	1.268																	
14	1917 dal 1° Genn. al 20 Aprile	833	440	393	833	440	393																	
	1916 dopo il 20 Aprile	1.909	974	935	1.909	974	935																	
	TOTALE...	2.742	1.414	1.328	2.740	1.414	1.326	2																
	da 10 a 14 anni...	16.456	8.297	8.159	16.454	8.297	8.157	2																
	fino a 14 anni...	67.970	34.502	33.468	67.968	34.502	33.466	2																
15	1916 dal 1° Genn. al 20 Aprile	1.263	656	607	1.261	655	606	2	1															
	1915 dopo il 20 Aprile	2.582	1.273	1.309	2.570	1.271	1.299	10	2															
	TOTALE...	3.845	1.929	1.916	3.831	1.926	1.905	12	3															
16	1915 dal 1° Genn. al 20 Aprile	1.304	658	646	1.294	657	637	10	1															
	1914 dopo il 20 Aprile	2.278	1.104	1.174	2.254	1.098	1.156	22	5	17														
	TOTALE...	3.582	1.762	1.820	3.548	1.755	1.793	32	6	26														
17	1914 dal 1° Genn. al 20 Aprile	1.237	613	624	1.215	609	606	22	4	18														
	1913 dopo il 20 Aprile	2.616	1.321	1.295	2.538	1.311	1.227	77	9	68														
	TOTALE...	3.853	1.934	1.919	3.753	1.920	1.833	99	13	86														
18	1913 dal 1° Genn. al 20 Aprile	1.309	672	637	1.258	668	500	51	4	47														
	1912 dopo il 20 Aprile	2.680	1.451	1.329	2.524	1.431	1.093	156	20	136														
	TOTALE...	3.989	2.123	1.966	3.782	2.099	1.633	207	24	183														
19	1912 dal 1° Genn. al 20 Aprile	1.303	715	588	1.201	700	501	102	15	87														
	1911 dopo il 20 Aprile	2.457	1.433	1.024	2.202	1.390	812	251	42	209														
	TOTALE...	3.760	2.148	1.612	3.403	2.090	1.313	353	57	296														
	da 15 a 19 anni...	19.029	9.896	9.133	18.317	9.790	8.527	703	103	600														
20	1911 dal 1° Genn. al 20 Aprile	1.381	791	590																				

Segue TAVOLA VIII.

Popolazione presente secondo l'età (*), l'anno di nascita, il sesso e lo stato civile.

PROVINCIA

Età in anni compiuti (*)	ANNO E DATA DI NASCITA	IN COMPLESSO			STATO CIVILE																		
		M	F	T	Celibi e nubili			Coniugati			Vedovi			Separati legalmente			Divorziati			Ignoto			
					M	F	T	M	F	T	M	F	T	M	F	T	M	F	T	M	F	T	
					6	7	8	9	10	11	12	13	14	15	16	17	18	19	20	21	22	23	
1	2	3	4	5	6	7	8	9	10	11	12	13	14	15	16	17	18	19	20	21	22	23	
50	1881 dal 1° Genn. al 20 Aprile	400	191	209	24	10	14	326	172	154	50	9	41	—	—	—	—	—	—	—	—	—	—
	1880 dopo il 20 Aprile.....	757	352	405	61	26	35	595	310	285	101	16	85	—	—	—	—	—	—	—	—	—	—
	TOTALE...	1.157	543	614	85	36	49	921	482	439	151	25	126	—	—	—	—	—	—	—	—	—	—
51	1880 dal 1° Genn. al 20 Aprile	456	223	233	36	16	20	359	199	160	60	7	53	—	—	—	1	1	—	—	—	—	—
	1879 dopo il 20 Aprile.....	928	429	499	58	17	41	755	388	367	114	23	91	1	1	—	—	—	—	—	—	—	—
	TOTALE...	1.384	652	732	94	33	61	1.114	587	527	174	30	144	1	1	—	1	1	—	—	—	—	—
52	1879 dal 1° Genn. al 20 Aprile	499	250	239	30	13	17	397	218	179	61	19	42	1	—	1	—	—	—	—	—	—	—
	1878 dopo il 20 Aprile.....	954	488	466	75	27	48	770	433	337	136	27	109	3	1	2	—	—	—	—	—	—	—
	TOTALE...	1.473	738	735	105	40	65	1.167	651	516	197	46	151	4	1	3	—	—	—	—	—	—	—
53	1878 dal 1° Genn. al 20 Aprile	508	267	241	26	11	15	407	244	163	75	12	63	—	—	—	—	—	—	—	—	—	—
	1877 dopo il 20 Aprile.....	931	433	498	65	22	43	726	387	339	138	23	115	1	1	—	1	—	—	—	1	—	—
	TOTALE...	1.439	700	739	91	33	58	1.133	631	502	213	35	178	1	1	—	1	—	—	—	1	—	—
54	1877 dal 1° Genn. al 20 Aprile	527	256	271	34	9	25	410	228	182	82	18	64	1	1	—	—	—	—	—	—	—	—
	1876 dopo il 20 Aprile.....	933	442	491	56	16	40	749	394	355	126	30	96	2	2	—	—	—	—	—	—	—	—
	TOTALE...	1.460	698	762	90	25	65	1.159	622	537	208	48	160	3	3	—	—	—	—	—	—	—	—
	da 50 a 54 anni...	6.913	3.331	3.582	465	167	298	5.494	2.973	2.521	943	184	759	9	6	3	2	1	1	—	—	—	—
55	1876 dal 1° Genn. al 20 Aprile	484	235	249	38	15	23	370	204	166	74	15	59	2	1	1	—	—	—	—	—	—	—
	1875 dopo il 20 Aprile.....	1.002	500	502	64	33	81	773	438	335	165	29	136	—	—	—	—	—	—	—	—	—	—
	TOTALE...	1.486	735	751	102	48	54	1.143	642	501	239	44	195	2	1	1	—	—	—	—	—	—	—
56	1875 dal 1° Genn. al 20 Aprile	451	197	254	34	13	21	334	167	167	83	17	66	—	—	—	—	—	—	—	—	—	—
	1874 dopo il 20 Aprile.....	754	368	386	46	19	27	586	325	261	118	21	97	4	3	1	—	—	—	—	—	—	—
	TOTALE...	1.205	565	640	80	32	48	920	492	428	201	38	163	4	3	1	—	—	—	—	—	—	—
57	1874 dal 1° Genn. al 20 Aprile	453	217	236	27	10	17	343	192	151	83	15	68	—	—	—	—	—	—	—	—	—	—
	1873 dopo il 20 Aprile.....	760	369	391	51	14	37	569	325	244	140	30	110	—	—	—	—	—	—	—	—	—	—
	TOTALE...	1.213	586	627	78	24	54	912	517	395	223	45	178	—	—	—	—	—	—	—	—	—	—
58	1873 dal 1° Genn. al 20 Aprile	370	163	207	25	8	17	271	144	127	74	11	63	—	—	—	—	—	—	—	—	—	—
	1872 dopo il 20 Aprile.....	689	338	351	44	23	21	498	284	214	147	31	116	—	—	—	—	—	—	—	—	—	—
	TOTALE...	1.059	501	558	69	31	38	769	428	341	221	42	179	—	—	—	—	—	—	—	—	—	—
59	1872 dal 1° Genn. al 20 Aprile	472	222	250	19	9	10	355	199	156	98	14	84	—	—	—	—	—	—	—	—	—	—
	1871 dopo il 20 Aprile.....	743	380	363	52	25	27	534	318	216	156	36	190	1	1	—	—	—	—	—	—	—	—
	TOTALE...	1.215	602	613	71	34	37	889	517	372	254	50	204	1	1	—	—	—	—	—	—	—	—
	da 55 a 59 anni...	6.178	2.989	3.189	400	169	231	4.633	2.596	2.037	1.138	219	919	7	5	2	—	—	—	—	—	—	—
60	1871 dal 1° Genn. al 20 Aprile	388	194	194	30	12	18	276	161	115	81	21	60	1	—	1	—	—	—	—	—	—	—
	1870 dopo il 20 Aprile.....	762	354	408	53	25	28	540	302	238	169	27	142	—	—	—	—	—	—	—	—	—	—
	TOTALE...	1.150	548	602	83	37	46	816	463	353	250	48	202	1	—	1	—	—	—	—	—	—	—
61	1870 dal 1° Genn. al 20 Aprile	442	210	232	32	9	23	316	176	140	92	24	68	2	1	1	—	—	—	—	—	—	—
	1869 dopo il 20 Aprile.....	780	382	398	54	21	33	556	323	233	169	37	132	1	1	—	—	—	—	—	—	—	—
	TOTALE...	1.222	592	630	86	30	56	872	499	373	261	61	200	3	2	1	—	—	—	—	—	—	—
62	1869 dal 1° Genn. al 20 Aprile	402	194	208	26	9	17	287	171	116	89	14	75	—	—	—	—	—	—	—	—	—	—
	1868 dopo il 20 Aprile.....	634	288	346	47	13	34	431	244	187	155	30	125	1	1	—	—	—	—	—	—	—	—
	TOTALE...	1.036	482	554	73	22	51	718	415	303	244	44	200	1	1	—	—	—	—	—	—	—	—
63	1868 dal 1° Genn. al 20 Aprile	362	177	185	22	11	11	243	143	100	97	23	74	—	—	—	—	—	—	—	—	—	—
	1867 dopo il 20 Aprile.....	700	333	367	58	29	29	463	261	202	179	43	136	—	—	—	—	—	—	—	—	—	—
	TOTALE...	1.062	510	552	80	40	40	706	404	302	276	66	210	—	—	—	—	—	—	—	—	—	—
64	1867 dal 1° Genn. al 20 Aprile	329	145	184	28	10	18	210	117	93	91	18	73	—	—	—	—	—	—	—	—	—	—
	1866 dopo il 20 Aprile.....	702	337	365	42	13	29	472	273	194	188	46	142	—	—	—	—	—	—	—	—	—	—
	TOTALE...	1.031	482	549	70	23	47	682	395	287	279	64	215	—	—	—	—	—	—	—	—	—	—
	da 60 a 64 anni...	5.501	2.614	2.887	392	152	240	3.794	2.176	1.618	1.310	283	1.027	5	3	2	—	—	—	—	—	—	—
	da 15 a 64 anni...	111.196	56.437	54.759	41.325	24.404	16.921	63.720	30.847	32.873	6.069	1.139	4.930	72	42	30	5	2	3	5	3	2	—
65	1866 dal 1° Genn. al 20 Aprile	397	184	213	27	13	14	252	139	113	118	32	86	—	—	—	—	—	—	—	—	—	—
	1865 dopo il 20 Aprile.....	741	346	395	42	16	26	482	285	197	216	45	171	1	—	1	—	—	—	—	—	—	—
	TOTALE...	1.138	530	608	69	29	40	734	424	310	334	77	257	1	—	1	—	—	—	—	—	—	—
66	1865 dal 1° Genn. al 20 Aprile	373	178	195	16	7	9	251	143	108	106	28	78	—	—	—	—	—	—	—	—	—	—
	1864 dopo il 20 Aprile.....	597	275	322	32	8	24	381	223	158	184	44	140	—	—	—	—	—	—	—	—	—	—
	TOTALE...	970	453	517	48	15	33	632	366	266	290	72	218	—	—	—	—	—	—	—	—	—	—
67	1864 dal 1° Genn. al 20 Aprile	313	153	160	15	7	8	205	124	81	92	22	70	1	—	1	—	—	—	—	—	—	—
	1863 dopo il 20 Aprile.....	542	236	306	28	8	20	331	18														

Segue TAVOLA VIII.

Popolazione presente secondo l'età (*), l'anno di nascita, il sesso e lo stato civile.

PROVINCIA

Età in anni compiuti (*)	ANNO E DATA DI NASCITA	STATO CIVILE																				
		IN COMPLESSO			Celibi e nubili			Coniugati			Vedovi			Separati legalmente			Divorziati			Ignoto		
		M	F	TOTALE	M	F	TOTALE	M	F	TOTALE	M	F	TOTALE	M	F	TOTALE	M	F	TOTALE	M	F	TOTALE
75	1856 dal 1° Genn. al 20 Aprile	225	101	124	10	2	8	102	70	32	113	29	84	—	—	—	—	—	—	—	—	—
	1855 dopo il 20 Aprile.....	338	164	174	17	5	12	159	109	50	162	50	112	—	—	—	—	—	—	—	—	—
	TOTALE...	563	265	298	27	7	20	261	179	82	275	79	196	—	—	—	—	—	—	—	—	—
76	1855 dal 1° Genn. al 20 Aprile	186	86	100	8	4	4	79	52	27	98	29	69	1	1	—	—	—	—	—	—	—
	1854 dopo il 20 Aprile.....	244	108	141	11	2	9	87	55	32	146	46	100	—	—	—	—	—	—	—	—	—
	TOTALE...	430	189	241	19	6	13	166	107	59	244	75	169	1	1	—	—	—	—	—	—	—
77	1854 dal 1° Genn. al 20 Aprile	148	60	88	10	2	8	60	35	25	78	23	55	—	—	—	—	—	—	—	—	—
	1853 dopo il 20 Aprile.....	248	110	138	13	7	6	97	59	38	138	44	94	—	—	—	—	—	—	—	—	—
	TOTALE...	396	170	228	23	9	14	157	94	63	216	67	149	—	—	—	—	—	—	—	—	—
78	1853 dal 1° Genn. al 20 Aprile	123	56	67	7	3	4	39	26	13	77	27	50	—	—	—	—	—	—	—	—	—
	1852 dopo il 20 Aprile.....	230	119	111	10	5	5	90	64	26	130	50	80	—	—	—	—	—	—	—	—	—
	TOTALE...	353	175	178	17	8	9	129	90	39	207	77	130	—	—	—	—	—	—	—	—	—
79	1852 dal 1° Genn. al 20 Aprile	138	57	81	9	—	—	47	36	11	82	21	61	—	—	—	—	—	—	—	—	—
	1851 dopo il 20 Aprile.....	196	92	104	11	5	6	80	56	24	105	31	74	—	—	—	—	—	—	—	—	—
	TOTALE...	334	149	185	20	5	15	127	92	35	187	52	135	—	—	—	—	—	—	—	—	—
	da 75 a 79 anni...	2.076	948	1.128	106	35	71	840	562	278	1.129	350	779	1	1	—	—	—	—	—	—	—
80	1851 dal 1° Genn. al 20 Aprile	122	61	61	6	2	4	40	28	12	76	31	45	—	—	—	—	—	—	—	—	—
	1850 dopo il 20 Aprile.....	166	77	89	15	5	10	42	34	8	109	38	71	—	—	—	—	—	—	—	—	—
	TOTALE...	288	138	150	21	7	14	82	62	20	185	69	116	—	—	—	—	—	—	—	—	—
81	1850 dal 1° Genn. al 20 Aprile	96	41	55	4	2	2	28	17	11	64	22	42	—	—	—	—	—	—	—	—	—
	1849 dopo il 20 Aprile.....	132	62	70	8	2	6	37	31	6	87	29	58	—	—	—	—	—	—	—	—	—
	TOTALE...	228	103	125	12	4	8	65	48	17	151	51	100	—	—	—	—	—	—	—	—	—
82	1849 dal 1° Genn. al 20 Aprile	33	43	40	5	3	2	29	23	6	49	17	32	—	—	—	—	—	—	—	—	—
	1848 dopo il 20 Aprile.....	123	62	61	5	2	3	33	28	5	85	32	53	—	—	—	—	—	—	—	—	—
	TOTALE...	206	105	101	10	5	5	62	51	11	134	49	85	—	—	—	—	—	—	—	—	—
83	1848 dal 1° Genn. al 20 Aprile	62	20	42	3	1	2	16	10	6	43	9	34	—	—	—	—	—	—	—	—	—
	1847 dopo il 20 Aprile.....	86	40	46	4	1	3	24	22	2	58	17	41	—	—	—	—	—	—	—	—	—
	TOTALE...	148	60	88	7	2	5	40	32	8	101	26	75	—	—	—	—	—	—	—	—	—
84	1847 dal 1° Genn. al 20 Aprile	40	23	17	3	—	—	3	10	9	26	14	12	1	—	—	—	—	—	—	—	—
	1846 dopo il 20 Aprile.....	76	24	52	6	1	5	13	9	4	57	14	43	—	—	—	—	—	—	—	—	—
	TOTALE...	116	47	69	9	1	8	23	18	5	83	28	55	1	—	—	—	—	—	—	—	—
	da 80 a 84 anni...	986	453	533	59	19	40	272	211	81	654	223	431	1	—	—	—	—	—	—	—	—
85	1846 dal 1° Genn. al 20 Aprile	39	12	27	4	1	3	9	5	4	26	6	20	—	—	—	—	—	—	—	—	—
	1845 dopo il 20 Aprile.....	68	25	43	1	—	—	15	10	5	52	15	37	—	—	—	—	—	—	—	—	—
	TOTALE...	107	37	70	5	1	4	24	15	9	78	21	57	—	—	—	—	—	—	—	—	—
86	1845 dal 1° Genn. al 20 Aprile	27	8	19	2	1	1	5	3	2	21	5	16	—	—	—	—	—	—	—	—	—
	1844 dopo il 20 Aprile.....	46	23	23	2	2	—	5	2	3	39	19	20	—	—	—	—	—	—	—	—	—
	TOTALE...	73	31	42	3	2	1	10	5	5	60	24	36	—	—	—	—	—	—	—	—	—
87	1844 dal 1° Genn. al 20 Aprile	23	13	10	1	—	—	6	5	1	16	8	8	—	—	—	—	—	—	—	—	—
	1843 dopo il 20 Aprile.....	33	13	20	1	—	—	10	8	2	22	5	17	—	—	—	—	—	—	—	—	—
	TOTALE...	56	26	30	2	—	—	16	13	3	38	13	25	—	—	—	—	—	—	—	—	—
88	1843 dal 1° Genn. al 20 Aprile	22	9	13	2	—	—	6	5	1	14	4	10	—	—	—	—	—	—	—	—	—
	1842 dopo il 20 Aprile.....	22	11	11	—	—	—	6	4	2	16	7	9	—	—	—	—	—	—	—	—	—
	TOTALE...	44	20	24	2	—	—	12	9	3	30	11	19	—	—	—	—	—	—	—	—	—
89	1842 dal 1° Genn. al 20 Aprile	19	9	10	1	1	—	3	1	2	15	7	8	—	—	—	—	—	—	—	—	—
	1841 dopo il 20 Aprile.....	20	7	13	3	1	2	2	2	—	15	4	11	—	—	—	—	—	—	—	—	—
	TOTALE...	39	16	23	4	2	2	5	3	2	30	11	19	—	—	—	—	—	—	—	—	—
	da 85 a 89 anni...	319	130	189	16	5	11	67	45	22	236	80	156	—	—	—	—	—	—	—	—	—
90	1841 dal 1° Genn. al 20 Aprile	8	1	7	1	—	—	1	—	—	7	1	6	—	—	—	—	—	—	—	—	—
	1840 dopo il 20 Aprile.....	15	7	8	1	—	—	1	1	—	13	6	7	—	—	—	—	—	—	—	—	—
	TOTALE...	23	8	15	2	—	—	2	1	1	20	7	13	—	—	—	—	—	—	—	—	—
91	1840 dal 1° Genn. al 20 Aprile	2	—	2	—	—	—	—	—	—	—	—	—	—	—	—	—	—	—	—	—	—
	1839 dopo il 20 Aprile.....	4	3	3	—	—	—	1	1	—	3	2	1	—	—	—	—	—	—	—	—	—
	TOTALE...	6	3	3	—	—	—	1	1	—	5	2	3	—	—	—	—	—	—	—	—	—
92	1839 dal 1° Genn. al 20 Aprile	1	—	1	—	—	—	—	—	—	1	—	—	—	—	—	—	—	—	—	—	—
	1838 dopo il 20 Aprile.....	9	5	4	1	—	—	1	—	—	8	5	3	—	—	—	—	—	—	—	—	—
	TOTALE...	10	5	5	1	—	—	1	—	—	9	5	4	—	—	—	—	—	—	—	—	—
93	1838 dal 1° Genn. al 20 Aprile	—	—	—	—	—	—	—	—	—	—	—	—	—	—	—	—	—	—	—	—	—
	1837 dopo il 20 Aprile.....	1	1	—	—	—	—	1	1	—	—	—	—	—	—	—	—	—	—	—	—	—
	TOTALE...	1	1	—	—	—	—	1	1	—	—	—	—	—	—	—	—	—	—	—	—	—
94	1837 dal 1° Genn. al 20 Aprile	—	—	—	—	—	—	—	—	—	—	—	—	—	—	—	—	—	—	—	—	—
	1836 dopo il 20 Aprile.....	3	1	2	—	—	—	—	—	—	3	1	2	—	—	—	—	—	—	—	—	—
	TOTALE...	3	1	2	—	—	—	—	—	—	3	1	2	—	—	—	—	—	—	—	—	—
	da 90 a 94 anni...	43	18	25	3	—	—	3	3	—	37	15	22	—	—	—	—	—	—	—	—	—
95	1836 dal 1° Genn. al 20 Aprile	—	—	—	—	—	—	—	—	—	—	—	—	—	—	—	—	—	—	—	—	—
	1835 dopo il 20 Aprile.....	2	2	—	—	—	—	—	—	—	2	2	—	—	—	—	—	—	—	—	—	—
	TOTALE...	2	2	—	—	—	—	—	—	—	2	2	—	—	—	—	—	—	—	—	—	—
96	1835 dal 1° Genn. al 20 Aprile	—	—	—	—	—	—	—	—	—	—	—	—	—	—	—	—	—	—	—	—	—
	1834 dopo il 20 Aprile.....	—	—	—	—	—	—	—	—	—	—	—	—	—	—	—	—	—	—	—	—	—
	TOTALE...	—	—	—	—	—	—	—	—	—	—	—	—	—	—	—	—	—	—	—	—	—
97	1834 dal 1° Genn. al 20 Aprile																					

Segue TAVOLA IX.

Popolazione presente secondo l'età (*), il sesso e lo stato civile.

E T À IN ANNI COMPIUTI (*)	IN COMPLESSO			STATO CIVILE																		
				Celibi e nubili			Coniugati			Vedovi			Separati legalmente			Divorziati			Ignoto			
	M F	M	F	M F	M	F	M F	M	F	M F	M	F	M F	M	F	M F	M	F	M F	M	F	
1	2	3	4	5	6	7	8	9	10	11	12	13	14	15	16	17	18	19	20	21	22	
Comune di Fòrmia (b)																						
0	507	256	251	507	256	251	-	-	-	-	-	-	-	-	-	-	-	-	-	-	-	-
1	478	258	220	478	258	220	-	-	-	-	-	-	-	-	-	-	-	-	-	-	-	-
2	431	203	228	431	203	228	-	-	-	-	-	-	-	-	-	-	-	-	-	-	-	-
3	440	225	215	440	225	215	-	-	-	-	-	-	-	-	-	-	-	-	-	-	-	-
4	437	236	201	437	236	201	-	-	-	-	-	-	-	-	-	-	-	-	-	-	-	-
5	477	236	241	477	236	241	-	-	-	-	-	-	-	-	-	-	-	-	-	-	-	-
6	387	202	185	387	202	185	-	-	-	-	-	-	-	-	-	-	-	-	-	-	-	-
7	418	203	215	418	203	215	-	-	-	-	-	-	-	-	-	-	-	-	-	-	-	-
8	419	220	199	419	220	199	-	-	-	-	-	-	-	-	-	-	-	-	-	-	-	-
9	397	202	195	397	202	195	-	-	-	-	-	-	-	-	-	-	-	-	-	-	-	-
10	412	234	178	412	234	178	-	-	-	-	-	-	-	-	-	-	-	-	-	-	-	-
11	346	163	183	346	163	183	-	-	-	-	-	-	-	-	-	-	-	-	-	-	-	-
12	209	102	107	209	102	107	-	-	-	-	-	-	-	-	-	-	-	-	-	-	-	-
13	217	108	103	217	108	103	-	-	-	-	-	-	-	-	-	-	-	-	-	-	-	-
14	240	120	120	240	120	120	-	-	-	-	-	-	-	-	-	-	-	-	-	-	-	-
fino a 14 anni	5.815	2.968	2.847	5.815	2.968	2.847	-	-	-	-	-	-	-	-	-	-	-	-	-	-	-	-
15	342	169	173	342	169	173	-	-	-	-	-	-	-	-	-	-	-	-	-	-	-	-
16	311	158	153	304	157	147	7	1	6	-	-	-	-	-	-	-	-	-	-	-	-	-
17	319	146	173	317	146	171	2	-	2	-	-	-	-	-	-	-	-	-	-	-	-	-
18	279	141	198	271	140	181	8	1	7	-	-	-	-	-	-	-	-	-	-	-	-	-
19	290	147	143	265	143	122	24	4	20	1	-	1	-	-	-	-	-	-	-	-	-	-
20	227	97	180	194	91	108	33	6	27	-	-	-	-	-	-	-	-	-	-	-	-	-
21-24	979	457	522	633	363	270	343	94	249	3	-	3	-	-	-	-	-	-	-	-	-	-
25-29	1.196	573	623	380	224	156	804	344	460	12	5	7	-	-	-	-	-	-	-	-	-	-
30-34	1.030	504	526	144	70	74	870	431	439	16	3	13	-	-	-	-	-	-	-	-	-	-
35-39	936	441	495	112	46	66	798	393	405	26	2	24	-	-	-	-	-	-	-	-	-	-
40-44	814	372	442	66	20	46	713	349	364	35	3	32	-	-	-	-	-	-	-	-	-	-
45-49	609	282	327	49	22	27	526	254	272	34	6	28	-	-	-	-	-	-	-	-	-	-
50-54	608	290	318	32	8	24	510	268	242	66	14	52	-	-	-	-	-	-	-	-	-	-
55-59	520	253	267	33	16	17	416	222	194	71	15	56	-	-	-	-	-	-	-	-	-	-
60-64	471	232	239	29	10	19	351	202	149	91	20	71	-	-	-	-	-	-	-	-	-	-
da 15 a 64 anni	8.931	4.262	4.669	3.171	1.625	1.546	5.405	2.569	2.836	355	68	287	-	-	-	-	-	-	-	-	-	-
65-69	467	220	247	23	3	20	312	174	138	132	43	89	-	-	-	-	-	-	-	-	-	-
70-74	342	175	167	32	13	19	195	122	73	115	40	75	-	-	-	-	-	-	-	-	-	-
75-79	221	112	109	17	6	11	95	68	27	109	38	71	-	-	-	-	-	-	-	-	-	-
80-84	108	56	52	7	2	5	27	23	4	73	31	42	1	-	1	-	-	-	-	-	-	-
85-89	54	24	30	3	1	2	15	9	6	36	14	22	-	-	-	-	-	-	-	-	-	-
90-94	5	1	4	-	-	-	-	-	-	5	1	4	-	-	-	-	-	-	-	-	-	-
95-99	-	-	-	-	-	-	-	-	-	-	-	-	-	-	-	-	-	-	-	-	-	-
100 e oltre	-	-	-	-	-	-	-	-	-	-	-	-	-	-	-	-	-	-	-	-	-	-
65 anni - ∞	1.197	583	609	82	25	57	644	396	248	470	167	303	1	-	1	-	-	-	-	-	-	-
Età ignota	2	1	1	-	-	-	1	-	1	1	1	-	-	-	-	-	-	-	-	-	-	-
In complesso	15.945	7.819	8.126	9.068	4.618	4.450	6.050	2.965	3.085	826	236	590	1	-	1	-	-	-	-	-	-	-
Comune di Gaeta (a) (b)																						
0	433	237	196	433	237	196	-	-	-	-	-	-	-	-	-	-	-	-	-	-	-	-
1	423	205	218	423	205	218	-	-	-	-	-	-	-	-	-	-	-	-	-	-	-	-
2	375	191	184	375	191	184	-	-	-	-	-	-	-	-	-	-	-	-	-	-	-	-
3	385	200	185	385	200	185	-	-	-	-	-	-	-	-	-	-	-	-	-	-	-	-
4	384	175	209	384	175	209	-	-	-	-	-	-	-	-	-	-	-	-	-	-	-	-
5	453	245	208	453	245	208	-	-	-	-	-	-	-	-	-	-	-	-	-	-	-	-
6	414	234	180	414	234	180	-	-	-	-	-	-	-	-	-	-	-	-	-	-	-	-
7	413	214	199	413	214	199	-	-	-	-	-	-	-	-	-	-	-	-	-	-	-	-
8	424	216	203	424	216	203	-	-	-	-	-	-	-	-	-	-	-	-	-	-	-	-
9	410	191	219	410	191	219	-	-	-	-	-	-	-	-	-	-	-	-	-	-	-	-
10	426	207	219	426	207	219	-	-	-	-	-	-	-	-	-	-	-	-	-	-	-	-
11	426	216	210	426	216	210	-	-	-	-	-	-	-	-	-	-	-	-	-	-	-	-
12	260	181	129	260	181	129	-	-	-	-	-	-	-	-	-	-	-	-	-	-	-	-
13	315	168	147	315	168	147	-	-	-	-	-	-	-	-	-	-	-	-	-	-	-	-
14	346	194	152	346	194	152	-	-	-	-	-	-	-	-	-	-	-	-	-	-	-	-
fino a 14 anni	5.887	3.024	2.883	5.887	3.024	2.883	-	-	-	-	-	-	-	-	-	-	-	-	-	-	-	-
15	366	185	181	366	185	181	-	-	-	-	-	-	-	-	-	-	-	-	-	-	-	-
16	365	194	171	368	193	170	2	1	1	-	-	-	-	-	-	-	-	-	-	-	-	-
17	373	202	171	369	202	167	4	-	4	-	-	-	-	-	-	-	-	-	-	-	-	-
18	614	438	176	609	438	171	5	-	5	-	-	-	-	-	-	-	-	-	-	-	-	-
19	753	614	139	731	614	117	21	-	21	1	-	1	-	-	-	-	-	-	-	-	-	-
20	1.417	1.268	149	1.381	1.258	123	35	10	25	-	-	-	1	-	1	-	-	-	-	-	-	-
21-24	3.876	3.264	612	3.514	3.173	341	358	91	267	4	-	4	-	-	-	-	-	-	-	-	-	-
25-29	1.628	995	633	908	704	199	714	287	427	9	3	6	1	-	1	-	-	-	-	-	-	-
30-34	1.316	721	595	398	255	138	904	461	443	18	4	14	1	-	1	-	-	-	-	-	-	-
35-39	1.129	550	579	180	96	84	898	441	457	45	10	35	6	3	3	-	-	-	-	-	-	-
40-44	939	448	491	116	54	62	778	384	394	40	8	32	5	2	3	-	-	-	-	-	-	-
45-49	773	348	425	69	26	43	635	312	323	67	10	57	2	2	2	-	-	-	-	-	-	-
50-54	727	343	384	56	28	28	581	294	287	86	19	67	4	2	2	-	-	-	-	-	-	-
55-59	651	321	330	49	24	25	496	279	217	103	16	87	3	2	1	-	-	-	-	-	-	-
60-64	581	304	277	45	19	26	407	248	159	127	36	91	2	1	1	-	-	-	-	-	-	-
da 15 a 64 anni	15.508	10.196	5.313	9.144	7.269	1.875	5.338	2.308	3.030	500	106	394	25	11	14	-	-	-	-	1	1	-
65-69	527	248	279	26	10	16	355	204	151	144	34	110	2	-	2	-	-	-	-	-	-	-
70-74	440	215	225	25	11	14	248	161	87	166	42	124	1	1	-	-	-					

Segue TAVOLA IX.

Popolazione presente secondo l'età (*), il sesso e lo stato civile.

ETÀ IN ANNI COMPIUTI (*)	IN COMPLESSO			STATO CIVILE																							
				Celli e nubili			Coniugati			Vedovi			Separati legalmente			Divorziati			Ignoto								
	M	F		M	F		M	F		M	F		M	F		M	F		M	F		M	F				
1	2	3	4	5	6	7	8	9	10	11	12	13	14	15	16	17	18	19	20	21	22	23	24	25	26		
Comune di Terracina (b)																											
0	606	296	310	606	296	310																					
1	577	260	317	577	260	317																					
2	524	266	258	524	266	258																					
3	508	258	250	508	258	250																					
4	493	259	239	493	259	239																					
5	524	250	274	524	250	274																					
6	520	284	236	520	284	236																					
7	531	270	261	531	270	261																					
8	488	231	257	488	231	257																					
9	460	232	228	460	232	228																					
10	479	230	249	479	230	249																					
11	417	195	222	417	195	222																					
12	217	110	107	217	110	107																					
13	230	116	114	230	116	114																					
14	233	120	113	233	120	113																					
fino a 14 anni	6.812	3.377	3.435	6.812	3.377	3.435																					
15	352	191	161	349	189	160	3	2	1																		
16	346	169	177	344	168	176	2	1	1																		
17	379	186	193	364	184	180	14	1	13	1	1																
18	364	182	182	338	181	157	26	1	25																		
19	354	191	183	320	190	180	34	1	33																		
20	295	137	158	238	132	106	57	5	52																		
21-24	1.226	590	636	702	432	270	521	157	364	2	1	1	1														
25-29	1.375	711	664	349	226	123	1.004	481	523	21	4	17	1														
30-34	1.221	583	638	110	55	55	1.071	519	552	38	8	30	2	1	1												
35-39	983	499	484	53	20	33	881	471	410	48	7	41	1	1													
40-44	942	485	457	60	23	37	807	448	359	72	13	59	3	1	2												
45-49	736	384	372	28	10	18	627	339	288	79	14	65	2	1	1												
50-54	558	284	274	28	11	17	434	251	183	93	20	73	3	2	1												
55-59	486	267	219	30	12	18	361	236	125	95	19	76															
60-64	378	173	205	25	11	14	248	147	101	104	14	90	1	1													
da 15 a 64 anni	9.995	5.012	4.983	3.338	1.844	1.494	6.090	3.060	3.030	553	101	452	14	7	7												
65-69	285	137	148	15	6	9	162	105	57	108	26	82															
70-74	187	84	103	8	3	5	80	50	30	98	31	67	1		1												
75-79	138	58	80	7	2	5	53	34	19	77	21	56	1	1													
80-84	56	22	34	3	1	2	18	15	3	35	6	29															
85-89	12	6	6				4	3	1	8	3	5															
90-94	2	1	1				1	1		2	1	1															
95-99	1	1																									
100 e oltre																											
65 anni-∞	681	309	372	33	12	21	318	208	110	328	88	240	2	1	1												
Età ignota	10	1	9	7	1	6	1		1	2		2															
In complesso	17.498	8.699	8.799	10.190	5.234	4.956	6.409	3.268	3.141	883	189	694	16	8	8												
Complesso dei Comuni fino a 9.999 abitanti																											
0	2.623	1.318	1.305	2.623	1.318	1.305																					
1	2.378	1.260	1.118	2.378	1.260	1.118																					
2	2.186	1.128	1.058	2.186	1.128	1.058																					
3	2.251	1.123	1.128	2.251	1.123	1.128																					
4	2.179	1.091	1.088	2.179	1.091	1.088																					
5	2.209	1.134	1.075	2.209	1.134	1.075																					
6	2.080	1.055	1.025	2.080	1.055	1.025																					
7	2.223	1.075	1.148	2.223	1.075	1.148																					
8	2.109	1.080	1.029	2.109	1.080	1.029																					
9	2.068	1.046	1.022	2.068	1.046	1.022																					
10	2.134	1.096	1.038	2.134	1.096	1.038																					
11	1.599	814	785	1.599	814	785																					
12	952	468	484	952	468	484																					
13	1.004	465	539	1.004	465	539																					
14	1.118	562	554	1.118	562	554	2		2																		
fino a 14 anni	29.113	14.715	14.398	29.111	14.715	14.398	2		2																		
15	1.625	805	820	1.620	804	816	3	1	2	2																	
16	1.478	711	767	1.463	708	755	15	3	12																		
17	1.654	828	826	1.601	817	784	53	11	42																		
18	1.623	784	839	1.505	768	737	118	16	102																		
19	1.410	701	709	1.246	665	581	163	36	127	1		1															
20	1.232	550	732	1.042	522	520	234	28	206	6		6															
21-24	5.518	2.646	2.872	3.203	1.909	1.294	2.301	735	1.566	14	2	12															
25-29	6.234	3.335	2.899	1.761	1.199	562	4.382	2.104	2.278	89	32	57															
30-34	5.429	2.684	2.745	686	368	313	4.608	2.278	2.330	133	37	96	1		1												
35-39	4.401	2.051	2.350	399	205	194	3.763	1.806	1.957	236	37	199	3	3													
40-44	3.981	1.863	2.118	314	151	163	3.340	1.658	1.682	318	46	272	8	8													
45-49	3.634	1.762	1.872	223	118	105	3.003	1.566	1.437	406	76	330	1	1	1												
50-54	3.053	1.518	1.535	203	82	121	2.454	1.349	1.105	394	85	309	1	1	1												
55-59	2.736	1.315	1.421	175	89	86	2.079	1.136	943	480	88	392	2	2													
60-64	2.537	1.214	1.323	160	71	89	1.808	1.005	798	573	137	436	1														

Segue TAVOLA IX.

Popolazione presente secondo l'età (*), il sesso e lo stato civile.

ETÀ IN ANNI COMPIUTI (*)	IN COMPLESSO			STATO CIVILE																				
				Celibi e nubili			Coniugati			Vedovi			Separati legalmente			Divorziati			Ignoto					
	M	F		M	F		M	F		M	F		M	F		M	F		M	F		M	F	
1	2	3	4	5	6	7	8	9	10	11	12	13	14	15	16	17	18	19	20	21	22			
Complesso dei Comuni da 10.000 a 49.999 abitanti																								
0	3.472	1.771	1.701	3.472	1.771	1.701	—	—	—	—	—	—	—	—	—	—	—	—	—	—	—	—	—	—
1	3.110	1.569	1.541	3.110	1.569	1.541	—	—	—	—	—	—	—	—	—	—	—	—	—	—	—	—	—	—
2	2.882	1.438	1.444	2.882	1.438	1.444	—	—	—	—	—	—	—	—	—	—	—	—	—	—	—	—	—	—
3	2.819	1.428	1.391	2.819	1.428	1.391	—	—	—	—	—	—	—	—	—	—	—	—	—	—	—	—	—	—
4	2.811	1.424	1.387	2.811	1.424	1.387	—	—	—	—	—	—	—	—	—	—	—	—	—	—	—	—	—	—
5	2.978	1.510	1.468	2.978	1.510	1.468	—	—	—	—	—	—	—	—	—	—	—	—	—	—	—	—	—	—
6	2.718	1.485	1.233	2.718	1.485	1.233	—	—	—	—	—	—	—	—	—	—	—	—	—	—	—	—	—	—
7	2.978	1.513	1.465	2.978	1.513	1.465	—	—	—	—	—	—	—	—	—	—	—	—	—	—	—	—	—	—
8	2.727	1.388	1.339	2.727	1.388	1.339	—	—	—	—	—	—	—	—	—	—	—	—	—	—	—	—	—	—
9	2.713	1.369	1.344	2.713	1.369	1.344	—	—	—	—	—	—	—	—	—	—	—	—	—	—	—	—	—	—
10	2.853	1.447	1.406	2.853	1.447	1.406	—	—	—	—	—	—	—	—	—	—	—	—	—	—	—	—	—	—
11	2.312	1.140	1.172	2.312	1.140	1.172	—	—	—	—	—	—	—	—	—	—	—	—	—	—	—	—	—	—
12	1.357	679	678	1.357	679	678	—	—	—	—	—	—	—	—	—	—	—	—	—	—	—	—	—	—
13	1.503	774	729	1.503	774	729	—	—	—	—	—	—	—	—	—	—	—	—	—	—	—	—	—	—
14	1.624	852	772	1.624	852	772	—	—	—	—	—	—	—	—	—	—	—	—	—	—	—	—	—	—
fino a 14 anni	38.857	19.787	19.070	38.857	19.787	19.070	—	—	—	—	—	—	—	—	—	—	—	—	—	—	—	—	—	—
15	2.220	1.124	1.096	2.211	1.122	1.089	9	2	7	—	—	—	—	—	—	—	—	—	—	—	—	—	—	—
16	2.104	1.051	1.053	2.085	1.047	1.038	17	3	14	1	—	1	—	—	—	—	—	—	—	—	—	1	1	—
17	2.199	1.106	1.093	2.152	1.103	1.049	46	2	44	1	1	—	—	—	—	—	—	—	—	—	—	—	—	—
18	2.366	1.339	1.027	2.277	1.331	946	89	8	81	—	—	—	—	—	—	—	—	—	—	—	—	—	—	—
19	2.350	1.447	903	2.157	1.425	732	190	21	169	3	1	2	—	—	—	—	—	—	—	—	—	—	—	—
20	2.729	1.823	906	2.434	1.733	651	290	39	251	4	1	3	1	—	1	—	—	—	—	—	—	—	—	—
21-24	9.427	5.851	3.576	6.731	5.075	1.656	2.675	775	1.900	20	1	19	1	—	1	—	—	—	—	—	—	—	—	—
25-29	8.186	4.213	3.923	2.572	1.694	878	5.460	2.493	2.967	100	24	76	3	1	2	—	—	—	—	—	—	1	1	—
30-34	7.181	3.605	3.576	1.062	585	477	5.932	2.979	2.953	179	38	141	7	3	4	1	—	—	—	—	—	—	—	—
35-39	5.733	2.672	3.061	574	245	329	4.873	2.387	2.486	277	35	242	9	5	4	—	—	—	—	—	—	—	—	—
40-44	5.391	2.473	2.918	430	163	267	4.545	2.261	2.284	405	45	360	11	4	7	—	—	—	—	—	—	—	—	—
45-49	4.499	2.079	2.420	320	109	211	3.690	1.890	1.800	483	77	403	6	3	3	—	—	—	—	—	—	—	—	—
50-54	3.360	1.813	2.047	262	85	177	3.040	1.624	1.416	549	99	450	8	5	3	1	—	—	—	—	—	1	—	—
55-59	3.442	1.674	1.768	225	80	145	2.554	1.460	1.094	658	131	527	5	3	2	—	—	—	—	—	—	—	—	—
60-64	2.964	1.400	1.564	232	81	151	1.991	1.171	820	737	146	591	4	2	2	—	—	—	—	—	—	—	—	—
da 15 a 64 anni	64.601	33.670	30.931	25.724	15.928	9.796	35.401	17.115	18.286	3.417	599	2.318	55	26	29	2	—	—	—	—	—	2	2	—
65-69	2.494	1.140	1.354	158	46	112	1.558	893	665	775	200	575	3	1	2	—	—	—	—	—	—	—	—	—
70-74	1.372	846	1.026	154	46	108	942	585	357	774	214	560	2	1	1	—	—	—	—	—	—	—	—	—
75-79	1.164	530	634	64	17	47	477	320	157	622	192	430	1	1	—	—	—	—	—	—	—	—	—	—
80-84	559	257	302	43	15	28	155	122	33	360	120	240	1	—	1	—	—	—	—	—	—	—	—	—
85-89	204	93	111	12	4	8	49	33	16	143	56	87	—	—	—	—	—	—	—	—	—	—	—	—
90-94	25	10	15	3	—	3	—	—	—	22	10	12	—	—	—	—	—	—	—	—	—	—	—	—
95-99	3	2	1	—	—	—	1	1	—	2	1	1	—	—	—	—	—	—	—	—	—	—	—	—
100 e oltre	1	—	1	—	—	—	—	—	—	1	—	1	—	—	—	—	—	—	—	—	—	—	—	—
65 anni - ω	6.322	2.873	3.444	434	128	306	3.182	1.954	1.228	2.699	793	1.906	7	3	4	—	—	—	—	—	—	—	—	—
Età ignota	108	43	65	85	38	47	15	4	11	8	1	7	—	—	—	—	—	—	—	—	—	—	—	—
In complesso	109.888	56.378	53.510	65.100	35.981	29.219	38.598	19.073	19.525	6.124	1.393	4.731	62	29	33	2	—	—	—	—	2	2	2	—

(*) Vedasi avvertenza n. 13 a pag. 6.

TAVOLA X.

Popolazione presente secondo il luogo di nascita (*), i grandi gruppi di età (*) ed il sesso.

LUOGO DI NASCITA (*)	CAPOLUOGO DI PROVINCIA E COMUNI CAPILUOGHI DI EX CIRCONDARI						COMPLESSO DEI RIMANENTI COMUNI			PROVINCIA														
	LITTORIA (1)			GAETA			MF	M	F	IN COMPLESSO					MASCHI					FEMMINE				
	MF	M	F	MF	M	F				fino a 14 anni	15-64	65- ∞	Età ignota	TOTALE	fino a 14 anni	15-64	65- ∞	Età ignota	TOTALE	fino a 14 anni	15-64	65- ∞	Età ignota	TOTALE
	2	3	4	5	6	7	8	9	10	11	12	13	14	15	16	17	18	19	20	21	22	23	24	25
1. Comune di Censimento.....	465	222	243	13.566	6.480	7.086	135.998	65.284	70.714	59.548	80.982	9.394	107	150.029	30.181	37.499	4.264	42	71.986	29.365	43.483	5.130	66	78.043
2. Comuni della Provincia di Roma...	496	293	193	1.067	554	513	11.921	5.793	6.128	3.776	8.851	823	24	13.474	1.936	4.322	374	8	6.640	1.840	4.529	449	16	6.834
3. Comuni dello stesso Compartimento**.	568	291	277	317	206	111	7.021	3.528	3.493	1.850	5.462	580	14	7.906	923	2.810	289	3	4.025	927	2.652	291	11	3.881
4. Comuni di altro Compartimento:	603	434	169	7.625	6.486	1.140	9.616	5.965	3.651	2.382	14.904	563	5	17.844	1.269	11.307	306	2	12.884	1.113	3.597	247	3	4.960
Piemonte.....	8	5	3	270	255	15	137	93	44	21	380	14	—	415	14	330	9	—	353	7	50	5	—	62
Liguria.....	—	—	—	488	450	38	93	47	46	35	540	6	—	581	15	480	2	—	407	20	60	4	—	84
Lombardia....	59	39	20	383	361	22	338	218	120	88	684	8	—	780	56	557	5	—	618	32	127	3	—	162
Venezia Triden- tina.....	4	2	2	47	45	2	50	39	11	9	92	—	—	101	4	82	—	—	86	5	10	—	—	15
Veneto.....	27	22	5	404	362	42	392	250	142	65	749	9	—	823	30	599	5	—	634	35	150	4	—	189
Venezia Giulia e Zara.....	2	2	—	304	295	9	171	110	61	53	422	2	—	477	26	379	2	—	407	27	43	—	—	70
Emilia.....	112	60	52	246	223	23	1.345	879	466	300	1.367	35	1	1.703	161	986	15	—	1.162	139	381	20	1	541
Toscana.....	37	25	12	562	497	65	347	213	134	87	835	23	1	946	49	675	11	—	735	38	160	12	1	211
Marche.....	43	34	9	167	150	17	279	167	112	47	421	21	—	489	29	307	15	—	351	18	114	6	—	138
Umbria.....	12	8	4	115	104	11	187	98	89	19	282	13	—	314	10	190	10	—	210	9	92	3	—	104
Abruzzi e Molise	190	153	37	210	174	36	895	566	329	209	1.034	52	—	1.295	109	751	33	—	893	100	283	19	—	402
Campania (***)	33	31	2	2.359	1.662	697	3.647	2.052	1.505	1.123	4.639	275	2	6.039	582	3.023	139	1	3.745	541	1.616	136	1	2.294
Puglie.....	15	13	2	772	702	70	558	347	211	143	1.170	31	1	1.345	76	966	19	1	1.062	67	204	12	—	283
Lucania.....	—	—	—	38	31	7	88	47	41	13	108	5	—	126	7	68	3	—	78	6	40	2	—	48
Calabrie.....	4	3	1	210	185	25	180	128	52	29	343	22	—	394	17	285	14	—	316	12	58	8	—	78
Sicilia.....	3	2	1	812	773	39	625	486	189	100	1.307	33	—	1.440	63	1.177	21	—	1.261	37	130	12	—	176
Sardegna.....	54	35	19	238	216	22	284	225	59	41	531	4	—	576	21	452	3	—	476	20	79	1	—	100
5. Colonie o Possedi- menti italiani...	—	—	—	5	3	2	11	6	5	6	9	1	—	16	1	8	—	—	9	5	1	1	—	7
6. Estero.....	5	4	1	243	145	98	1.086	478	608	408	919	3	4	1.334	192	431	3	1	627	216	488	—	3	707
7. Luogo di nascita (ignoto).....	—	—	—	59	58	1	16	6	10	2	69	—	4	75	—	60	—	4	64	2	9	—	—	11
In complesso...	2.127	1.244	883	22.382	13.931	8.951	165.669	81.060	84.609	67.970	111.196	11.354	158	190.678	34.502	56.437	5.236	60	96.235	33.468	54.759	6.118	98	94.443

(*) Vedansi avvertenze nn. 13 e 14 a pag. 6.

(**) Compresi i nati nel Lazio e censiti nei Comuni di Ponza e Ventotene della Provincia di Napoli.

(***) Compresi i nati nei Comuni di Ponza e Ventotene censiti altrove.

(1) Vedasi Nota (1) a pag. IV.

TAVOLA XI.

Popolazione presente secondo il luogo di nascita (*), i grandi gruppi di età (*),
il sesso e lo stato civile.

PROVINCIA

LUOGO DI NASCITA (*)	ETA	IN COMPLESSO			CELIBI E NUBILI			CONIUGATI			VEDOVI			SEPARATI LEGALMENTE E DIVORZIATI			STATO CIVILE IGNOTO		
		M F	M	F	M F	M	F	M F	M	F	M F	M	F	M F	M	F	M F	M	F
1	2	3	4	5	6	7	8	9	10	11	12	13	14	15	16	17	18	19	20
Comune di censimento	fino a 19	74.724	37.670	37.054	74.150	37.582	36.568	507	86	481	6	1	5	—	—	—	1	1	—
	20-24	11.747	5.175	6.572	7.409	4.014	3.395	4.302	1.160	3.142	35	1	34	1	—	1	—	—	—
	25-29	10.217	5.014	5.203	2.671	1.579	1.092	7.396	3.396	4.000	146	37	108	2	1	1	2	1	1
	30-39	16.233	7.354	8.879	1.698	723	975	13.872	6.516	7.356	646	107	533	16	7	9	1	1	—
	40-∞	37.001	16.781	20.270	2.318	813	1.505	26.687	14.076	12.561	8.015	1.824	6.191	31	18	13	—	—	—
	ignota	107	42	65	87	38	49	14	4	10	6	—	6	—	—	—	—	—	—
Totale		150.029	71.983	78.043	88.333	44.749	43.584	52.788	25.238	27.550	8.854	1.970	6.884	50	26	24	4	3	1
Comuni della Provincia di Roma	fino a 19	5.007	2.568	2.439	4.948	2.560	2.388	58	7	51	1	1	—	—	—	—	—	—	
	20-24	1.190	615	575	719	483	236	469	131	338	2	1	1	—	—	—	—	—	
	25-29	1.154	587	567	295	191	104	346	393	453	12	3	9	—	—	—	1	—	1
	30-39	2.162	997	1.165	201	93	108	1.882	891	991	78	13	65	1	—	1	—	—	—
	40-∞	3.937	1.865	2.072	252	101	151	2.928	1.571	1.357	751	189	562	6	4	2	—	—	—
	ignota	24	8	16	15	8	7	5	—	5	4	—	4	—	—	—	—	—	—
Totale		13.474	6.640	6.834	6.430	3.436	2.994	6.188	2.993	3.195	848	207	641	7	4	3	1	—	1
Comuni dello stesso Compartimento (**)	fino a 19	2.583	1.349	1.234	2.549	1.346	1.203	84	3	31	—	—	—	—	—	—	—	—	
	20-24	740	412	328	436	318	118	301	93	208	3	1	2	—	—	—	—	—	
	25-29	689	359	330	177	129	48	504	228	276	8	2	6	—	—	—	—	—	
	30-39	1.202	595	607	110	63	47	1.045	527	518	46	4	42	1	1	—	—	—	
	40-∞	2.678	1.307	1.371	185	79	106	1.887	1.061	826	608	166	437	3	1	2	—	—	
	ignota	14	3	11	11	3	8	2	—	2	1	—	1	—	—	—	—	—	
Totale		7.906	4.025	3.881	3.468	1.938	1.530	3.773	1.912	1.861	661	173	488	4	2	2	—	—	
Comuni di altro Compartimento	fino a 19	4.001	2.497	1.504	3.962	2.490	1.472	38	7	31	1	—	1	—	—	—	—	—	
	20-24	5.018	4.514	504	4.649	4.336	313	365	177	188	3	1	2	1	—	1	—	—	
	25-29	2.089	1.478	611	1.106	940	166	963	526	437	19	12	7	1	—	1	—	—	
	30-39	2.980	1.992	988	684	503	181	2.245	1.464	781	48	22	26	3	3	—	—	—	
	40-∞	3.751	2.401	1.350	422	237	185	2.811	1.960	851	500	192	398	18	12	6	—	—	
	ignota	5	2	3	3	1	2	1	—	1	1	—	1	—	—	—	—	—	
Totale		17.844	12.884	4.960	10.326	8.507	2.319	6.423	4.134	2.289	572	228	344	23	15	8	—	—	
Colonie o Possedimenti italiani od Estero	fino a 19	676	308	368	668	308	360	8	—	8	—	—	—	—	—	—	—	—	
	20-24	220	113	107	156	97	59	63	16	47	1	—	1	—	—	—	—	—	
	25-29	212	103	109	77	48	29	131	53	78	4	2	2	—	—	—	—	—	
	30-39	159	70	89	25	18	7	127	51	76	7	1	6	—	—	—	—	—	
	40-∞	79	41	38	24	15	9	46	25	21	9	1	8	—	—	—	—	—	
	ignota	4	1	3	4	1	3	—	—	—	—	—	—	—	—	—	—	—	
Totale		1.350	636	714	954	487	467	375	145	230	21	4	17	—	—	—	—	—	
Luogo di nascita ignoto	fino a 19	8	6	2	8	6	2	—	—	—	—	—	—	—	—	—	—	—	
	20-24	41	41	—	41	41	—	—	—	—	—	—	—	—	—	—	—	—	
	25-29	9	7	2	7	6	1	2	1	1	—	—	—	—	—	—	—	—	
	30-39	8	4	4	3	3	—	5	1	4	—	—	—	—	—	—	—	—	
	40-∞	5	2	3	—	—	—	2	1	1	3	1	2	—	—	—	—	—	
	ignota	4	4	—	2	2	—	2	2	—	—	—	—	—	—	—	—	—	
Totale		75	64	11	61	58	3	11	5	6	3	1	2	—	—	—	—		
Complesso...	fino a 19	86.999	44.398	42.601	86.285	44.292	41.993	705	103	602	8	2	6	—	—	—	1	1	
	20-24	18.956	10.870	8.036	13.410	9.289	4.121	5.500	1.577	3.923	44	4	40	2	—	2	—	—	
	25-29	14.370	7.548	6.832	4.333	2.893	1.440	9.842	4.597	5.245	189	56	133	3	1	2	3	1	
	30-39	22.744	11.012	11.732	2.721	1.403	1.318	19.176	9.450	9.726	325	147	678	21	11	10	1	1	
	40-∞	47.451	22.347	25.104	3.201	1.245	1.956	34.311	18.694	15.617	9.881	2.373	7.508	58	35	23	—	—	
	ignota	158	60	98	122	53	89	24	6	18	12	1	11	—	—	—	—	—	
Totale		190.678	96.235	94.443	110.072	59.175	50.897	69.558	34.427	35.131	10.359	2.583	8.376 ⁽¹⁾	84	47	37	5	3	2

(*) Vedansi avvertenze nn. 13 e 14 a pag. 6.

(**) Compresi i nati nel Lazio e censiti nei Comuni di Ponza e Ventotene della Provincia di Napoli.

(1) Di cui Separati legalmente M F 79; M 45; F 34. Divorziati M F 5; M 2; F 3.

TAVOLA XII.

Popolazione presente in età di 10 anni e più secondo la professione o condizione (*) ed il sesso.
Disoccupati nella popolazione di età dai 15 ai 64 anni.

Numero delle classi	PROFESSIONI o CONDIZIONI (*)	POSIZIONE NELLA PROFESSIONE (1)	PROVINCIA (2)			CAPOLUOGO DI PROVINCIA			COMUNI CON UN CENTRO DI ALMENO 10.000 ABITANTI								COMPLESSO DEI COMUNI FINO A 9.999 ABITANTI			COMPLESSO DEI COMUNI DA 10.000 A 49.999 ABITANTI			DISOC. NELLA POPOL. IN ETÀ DAI 15 AI 64 ANNI					
			M	F	M	F	LITTORIA (3)			FONDI		FORMIA		GAETA		TERRACINA		M	F	M	F	M	F	M	F	M	F	
							M	F	M	F	M	F	M	F	M	F	M											F
							di cui F	di cui F	di cui F	di cui F	di cui F	di cui F	di cui F	di cui F	di cui F	di cui F	di cui F											di cui F
1	2	3	4	5	6	7	8	9	10	11	12	13	14	15	16	17	18	19	20	21	22	23	24	25				
1	AGRICOLTURA E CACCIA																											
	Agricoltura																											
	Agricoltori che conducono terreni propri, usufruttuari, utenti, enfiteuti ed utilisti.....		13.331	11.646	1.685	12	12		1.186	62	1.069	121	1.157	2	1.104	82	6.540	5.369	1.171	6.791	6.277	514						
	Agricoltori fittavoli e subaffittuari.....		2.083	1.891	192	61	58	3	39	3	99	4	192	1	332	52	867	755	112	1.216	1.136	80						
	Direttori tecnici ed impiegati di aziende agricole.....		155	152	3	17	17		7		2		3	2	25		100	100		55	52	3	6					
	Coloni (mezzadri, terzari, ecc.).....		3.487	3.100	387	1	1		396	29	4		44	2	24		2.327	2.045	282	1.180	1.055	105						
	Salariati ed obbligati (4).....		301	296	5	16	16		12		2	1	25		20		171	167	4	130	129	1	3					
	Braccianti e giornalieri di campagna (5)		16.504	13.574	2.930	488	406	82	1.234	121	616	145	296		1.262	176	8.058	6.205	1.853	8.446	7.369	1.077	540	66				
	Altri addetti all'agricoltura (6).....		1	1													1	1										
	TOTALE...		35.882	30.660	5.202	595	510	85	2.874	215	1.792	271	1.717	7	2.767	310	18.064	14.642	3.422	17.798	16.018	1.780	549	66				
2	Zootecnia																											
	Allevatori di animali		2.220	2.067	153	47	46	1	61	2	90	8	45		114	1	1.285	1.200	85	935	867	68						
	Addetti all'allevamento: salariati ed obbligati.....		332	328	4	86	86		5		6		6		16		222	218	4	110	110		2					
	Addetti all'allevamento: giornalieri		467	458	9	8	8		42		11		15		32	1	308	300	8	159	158	1	9					
	TOTALE...		3.019	2.853	166	141	140	1	108	2	107	8	66		162	2	1.815	1.718	97	1.204	1.135	69	11					
3	Silvicoltura																											
	Boscaioli, carbonai taglialegna, ecc. ...		746	701	45	18	18		72	20	56	6	11		86	2	453	439	14	293	262	31	7					
	Guardaboschi privati, ecc.		3	3											1		2	2		1	1							
TOTALE...		749	704	45	18	18		72	20	56	6	11		87	2	455	441	14	294	263	31	7						
4	Caccia																											
	Cacciatori e guardacaccia.....		6	6									1		1		2	2		4	4							
TOTALE Agricoltura e caccia...		39.636	34.223	5.413	754	668	88	3.054	237	1.955	285	1.795	7	3.017	314	20.336	16.803	3.533	19.300	17.420	1.880	567	66					
5	INDUSTRIA																											
	Pesca.....	a	771	767	4				36		131		271		119		189	186	3	582	581	1						
		b	2	2									1				1	1		1	1							
		c	2	2																2	2							
		d	2	2																								
		e	1.863	1.856	7	33	33		25		100		783	1	290	5	533	532	1	1.330	1.324	6	29					
	Tot.	2.638	2.627	11	33	33		61		231		1.055	1	411	5	723	719	4	1.915	1.908	7	29						
	6	Miniere.....	a	2	2								1				1	1		1	1							
			b	80	80									13				56	56		24	24		9				
			c	1	1																							
d			173	173		3	3		5		18		17		19		88	88		85	85		9					
Tot.			82	82		3	3		5		19		17		20		98	98		87	87		9					
7	Cave di ogni genere.	a	9	9												9	9											
		b	2	2												1	1		1	1								
		c	1	1																								
		d	173	173		3	3		5		18		17		19		88	88		85	85		9					
		Tot.	185	185		3	3		5		19		17		20		98	98		87	87		9					

(*) Vedasi avvertenza n. 15 a pag. 6.

NOTA. - Le cifre in corsivo sotto i totali delle classi indicano i censiti nelle convivenze l'ammontare dei quali è già compreso nei totali stessi. (Vedasi avvertenza n. 15 a pag. 6. 1) a Padroni di azienda, amministratori, direttori. - b Impiegati. - c Artigiani indipendenti. - d Artigiani padroni. - e Operai salariati, garzoni. - (2) Per M F col. 18 + col. 21. - (3) Vedasi Nota (1) a pag. IV. - (4) Questa voce comprende anche i guardiani privati ed i salariati ed obbligati facenti parte delle maestranze specializzate agricole. - (5) Questa voce comprende anche i giornalieri facenti parte delle maestranze specializzate agricole. - (6) Questa voce comprende gli addetti alla condizionatura e conservazione dei foraggi; gli addetti alla produzione dell'olio (limitatamente ai casi nei quali almeno il 55 % del prodotto lavorato provenga da terreni di proprietà dell'agricoltore); nonché ai raccoglitori di funghi, di tartufi, ecc.

Segue TAVOLA XII.

Popolazione presente in età di 10 anni e più secondo la professione o condizione (*) ed il sesso.
Disoccupati nella popolazione in età dai 15 ai 64 anni.

Numero delle classi	PROFESSIONI o CONDIZIONI (*)	POSIZIONE NELLA PROFESSIONE (1)	PROVINCIA (2)			CAPOLUOGO DI PROVINCIA			COMUNI CON UN CENTRO DI ALMENO 10.000 ABITANTI								COMPLESSO DEI COMUNI FINO A 9.999 ABITANTI			COMPLESSO DEI COMUNI DA 10.000 A 49.999 ABITANTI			DISOC. NELLA POPOL. IN ETÀ DAI 15 AI 64 ANNI											
			M	F	M	F	M	F	LITTORIA (3)			FONDI		FORMIA		GAETA		TERRACINA		M	F	M	F	M	F	M	F	M	F					
									M	F	M	F	M	F	M	F	M	F	M											F	M	F		
									di cui F	di cui F	di cui F	di cui F	di cui F	di cui F	di cui F	di cui F	di cui F	di cui F	di cui F											di cui F	di cui F	di cui F		
1	2	3	4	5	6	7	8	9	10	11	12	13	14	15	16	17	18	19	20	21	22	23	24	25										
20	Costruzioni edilizie, stradali ed idrauliche	a	182	182					18		31		10		25		83	83		99	99													
		b	45	45					2		1		6		9		18	18		27	27													
		c	226	226							64		34		21		72	72		154	154													
		d	43	43					3		1		4				24	24		19	19													
		e	2.904	2.865	39	79	79		222	2	228		541		458	20	1.014	1.000	14	1.890	1.865	25	263	2										
	Tot.		3.400	3.361	39	79	79		245	2	325		595	20	1.211	1.197	14	2.189	2.164	25	263	2												
21	Industria tessile (4)	a	4	3	1										2	1				4	3	1												
		b	1	1																1	1													
		c	25	7	18												14	6	8	11	1	10												
		d	22	16	6												20	14	6	2	2	2												
		e	18	13	5											6	1	1	1	10	6	4	1	1										
	Tot.		70	40	30									10	3	2	42	27	15	28	13	15	1	1										
22	Tessuti speciali	a	2	2												1	1		1	1														
		b	35	3	32				1	1	1					11	10		20	1	19	15	2	13										
		c	4	4					2	2	1	1					1			1	3			3										
		d	24	1	23				7	7					11	10	1	1	4	20	1	19	1	19	1	1								
		e																																
	Tot.		65	6	59				10	10	2	1	12	10	12	11	26	2	24	39	4	35	1	1										
23	Vestiaro, arredamento domestico, nettezza e acciatura della persona	a	21	21						1		3		2		1		11	11		10	10												
		b	3	3																	3	3												
		c	445	253	192	1	1		2	1	79	32	51	9	54	14	178	80	98	267	173	94												
		d	425	339	95	1	1		33	6	36	2	44	3	14	1	213	145	68	212	185	27												
		e	754	580	174	2	2		79	17	47	10	160	11	38	14	284	202	82	470	378	92	24	5										
	Tot.		1.648	1.187	461	4	1	3	115	24	165	44	260	23	107	29	686	488	248	962	749	213	24	5										
24	Industrie chimiche	a	20	20						3		8		2		1		3	3		17	17												
		b	8	7	1												1	1		7	6	1	1											
		c	1	1																														
		d	25	21	4				4	1	6		3		1	1	10	8	2	15	13	2												
		e																																
	Tot.		54	49	5				7	1	18		6		4	2	15	13	2	39	36	3	1											
25	Industrie poligrafiche	a	14	14						1		1		3		4		3	3		11	11												
		b	3	1	2												2	2		1	1													
		c	4	4																		3	3											
		d	14	14																		7	7											
		e	55	34	1						2		4		32		3	1	12	12		43	42	1	3									
	Tot.		90	87	3				4		6		40		9	3	24	24		66	63	3	3											
26	Produzione e distribuzione di forza motrice, luce, acqua e calore	a	6	6						2											4	4												
		b	13	12	1							3		1		1		2	2		11	10	1											
		c	3	3																		3	3											
		d	4	4																		2	2											
		e	293	291	2	6	6		9		22		113	1	20		79	79		214	212	2	4											
	Tot.		319	316	3	6	6		12		28		115	2	24		85	85		284	281	3	4											
27	Industria dello spettacolo	a	6	6						1		1									5	5												
		b	1	1																	1	1												
		c	1	1																														
		d	8	8																														
		e																																
	Tot.		1	1																														
28	Industrie non specificate	a	3	3						2											2	2												
		b	10	9	1					6											10	9	1	1										
		c	5	5							2											4	4											
		d	18	17	1					10												16	15	1	1									
		e	5	5																		5	5											
	Tot.		18	17	1				10											16	15	1	1											
29	TRASPORTI E COMUNICAZIONI	a	909	905	4					36		167		148		101	1	350	348	2	559	557	2	3										
		b	253	252	1					5		65		93		21		37	37		216	215	1	30										
		c	2.237	2.234	5	1	1				40		296																					

TAVOLA XIII.

Popolazione presente secondo la professione

PRO

Numero delle classi	PROFESSIONI O CONDIZIONI (*)	POSIZIONE NELLA PROFESSIONE(1)	POPOLAZIONE											
			IN COMPLESSO			10-14		15-19		20		21-24		
			M	F	T	M	F	M	F	M	F	M	F	
1	2	3	4	5	6	7	8	9	10	11	12	13	14	
1	AGRICOLTURA E CACCIA													
	Agricoltura													
		Agricoltori che conducono terreni propri, usufruttuari, utenti, enfiteuti od utilisti.....	—	13.381	11.646	1.685	535	169	1.501	463	211	70	978	190
		Agricoltori fittavoli e subaffittuari	—	4.877	3.666	1.211	535	169	1.394	446	186	69	675	176
		Direttori tecnici ed impiegati di aziende agricole	—	2.088	1.891	192	93	31	250	53	33	6	185	19
		Coloni (mezzadri, terziari, ecc.)	—	704	548	156	93	31	237	53	26	6	106	18
		Salariati ed obbligati (2)	—	155	152	3	—	—	6	—	4	—	14	—
		Braccianti e giornalieri di campagna (3)	—	3.487	3.100	387	139	49	394	115	58	26	268	50
		Altri addetti all'agricoltura (4)	—	1.244	905	339	139	49	364	114	48	26	145	49
		TOTALE...	—	30.1	296	5	4	—	22	2	4	—	44	1
2	Zootecnia													
		Allevatori di animali	—	16.504	13.574	2.930	662	258	2.435	1.062	326	158	1.073	382
		Addetti all'allevamento: salariati ed obbligati ...	—	1	1	—	—	—	1	—	—	—	—	—
		Addetti all'allevamento: giornalieri	—	1	1	—	—	—	1	—	—	—	—	—
		TOTALE...	—	35.862	30.660	5.202	1.433	507	4.609	1.695	636	260	3.162	642
3	Silvicoltura													
		Boscaiuoli, carbonai, taglialegna, ecc.	—	6.826	5.120	1.706	767	249	1.996	613	260	101	926	243
		Addetti all'allevamento: salariati ed obbligati ...	—	332	328	4	21	—	73	1	8	—	50	1
		Addetti all'allevamento: giornalieri	—	487	458	9	31	3	85	2	12	1	58	—
	TOTALE...	—	3.019	2.858	166	189	26	477	54	63	11	306	22	
4	Caccia													
		Boscaiuoli, carbonai, taglialegna, ecc.	—	746	701	45	34	4	112	16	21	1	99	7
		Guardaboschi privati, ecc.	—	40	32	8	8	2	14	5	2	—	3	—
	TOTALE...	—	749	704	45	34	4	112	16	21	1	99	7	
5	Totale Agricoltura e caccia....		—	39.636	34.223	5.413	1.656	537	5.199	1.765	720	272	3.567	671
			—	7.673	5.831	1.842	912	274	2.259	665	292	110	1.047	262
INDUSTRIA														
5	Pesca	a	771	767	4	39	—	114	2	13	—	—	81	1
		b	2	2	—	—	—	—	—	—	—	—	—	—
		d	2	2	—	—	—	—	—	—	—	—	—	—
		e	1.863	1.856	7	124	1	302	4	109	—	—	343	2
		Tot.	2.638	2.627	11	168	1	416	6	122	—	—	405	3
6	Miniere.....	a	2	2	—	—	—	—	—	—	—	—	1	—
		e*	80	80	—	—	—	—	2	—	2	—	10	—
		Tot.	82	82	—	—	—	—	2	—	2	—	11	—
7	Cave di ogni genere.....	a	9	9	—	—	—	—	2	—	—	—	—	—
		b	2	2	—	—	—	—	—	—	—	—	—	—
		c	1	1	—	—	—	—	—	—	—	—	—	—
		e	173	173	—	3	—	16	—	—	—	—	30	—
		Tot.	185	185	—	3	—	19	—	—	—	—	30	—
8	Saline marittime ed acque minerali.....	a	3	3	—	—	—	—	—	—	—	—	—	—
		b	143	141	2	3	—	13	1	—	—	—	17	1
		c	3	3	—	—	—	—	—	—	—	—	—	—
		d	370	265	105	13	5	33	20	5	—	—	29	11
		Tot.	257	250	7	5	1	23	—	7	—	—	28	—
9	Industria del legno, della paglia ed affini.....	e	980	951	29	85	—	237	16	64	—	—	231	9
		Tot.	1.753	1.610	143	106	6	306	37	76	5	—	306	21
		a	176	127	49	21	6	51	16	6	—	—	23	5
		b	115	113	2	4	—	9	1	1	—	—	12	—
		c	11	11	—	—	—	—	—	—	—	—	1	—
10	Industrie che lavorano i cereali.....	d	4	4	—	—	—	—	—	—	—	—	1	—
		e	36	7	29	—	—	1	1	—	—	—	2	1
		Tot.	405	362	43	11	—	57	2	19	2	—	86	2
		a	571	487	74	15	—	67	4	20	2	—	102	3
		Tot.	32	27	5	4	—	9	1	1	—	—	4	1

(*) Vedansi avvertenze nn. 13 e 15 a pag. 6.

NOTA. — Le cifre in « corsivo » sotto i totali delle classi indicano i famigliari coadiuvanti l'ammontare dei quali è già compreso nei totali stessi. (Vedasi avvertenza n. 15 a pag. 6).

(1) a Padroni di azienda, amministratori, direttori. — b Impiegati. — c Artigiani indipendenti. — d Artigiani padroni. — e Operai salariati, garzoni. — (2) Questa voce comprende gli addetti alla condizionatura e conservazione dei foraggi; gli addetti alla funghi, di tartufi, ecc.

o condizione (*), l'età (*) ed il sesso.

VINCIA

IN ETÀ DI 10 ANNI E PIÙ

																				POPOLAZIONE IN ETÀ DA 6 A 9 ANNI		POSIZIONE NELLA PROFESSIONE (1)	Numero delle classi
25-29		30-34		35-39		40-44		45-49		50-54		55-59		60-64		65-69		ignota		M	F		
M	F	M	F	M	F	M	F	M	F	M	F	M	F	M	F	M	F	M	F	M	F		
15	16	17	18	19	20	21	22	23	24	25	26	27	28	29	30	31	32	33	34	35	36	37	38
998	123	883	100	780	101	834	110	879	92	852	75	833	68	797	60	1.555	68	10	1	24	6		
423	98	183	56	79	42	55	38	23	30	12	24	14	18	17	23	69	22	1		24	6		
222	5	206	15	143	11	176	14	151	11	121	11	119	7	72	3	119	6	1		4	1		
56	4	15	13	3	7		7	1	3	2	6	2	1		3	7	4			4	1		
20		24		17	1	15		13		18	1	10	1	5		6							
396	30	311	26	243	13	238	21	252	20	210	13	182	9	157	7	252	8	2		5	2		
113	29	34	19	12	10	6	12	3	10	8	4	3	6	6	5	22	6	2		5	2		
29		35		31		36		32		15		11		9	2	24							
1.999	178	1.534	153	1.028	149	926	124	758	139	593	90	522	69	418	77	692	86	8	5	14	19		
3.064	336	2.993	294	2.242	275	2.223	269	2.085	232	1.809	190	1.677	149	1.458	149	2.648	168	21	6	47	28		1
592	131	232	88	94	59	61	57	27	43	22	34	19	25	23	31	98	32	3		33	9		
246	10	224	5	153	6	152	7	147	4	127	4	101	4	102	4	117	3	1	1	11	5		
78	9	34	5	9	4	6	4	1	1		2		2	6	1	10	1	1	1	11	5		
39		34	1	21		13		18		18	1	11		12		10							
71	2	47		26		17		27		19		23		11		29	1	2		2			
356	12	305	6	200	6	182	7	192	4	164	5	135	4	125	4	156	4	3	1	13	5		2
78	9	34	5	9	4	6	4	1	1		2		2	6	1	10	1	1	1	13	5		
108	2	78	3	56	2	59	2	31	2	26	3	32		22		23	3			1	1		
5	1																						
		2		1																			
108	2	80	3	57	2	59	2	31	2	26	3	32		22		23	3			1	1		3
5	1																						
1						3		1															4
4.129	350	3.378	303	2.499	283	2.467	278	2.309	288	1.999	198	1.844	153	1.605	153	2.827	175	24	7	61	34		
675	141	266	93	103	63	67	61	28	44	22	36	19	27	29	32	108	33	4	1	44	14		
60		50		59	1	72		64		61		35		42		77							
1																1							
172		134		110		107		86		82		75		72		159					4		
233		184		169	1	179		150		143		111		114		237		1			4		
25		7		2		5										1							
19		19		7		5		4		4		4		2		2							
19		19		7		5		4		4		4		2		3							
1		2				1		1		1		1											
		1																					
28		16		16		25		12		10		3		7		2							
29		19		16		26		13		11		4		8		2							
1																							
18		22		15		18		9		12		6		6		2							
1		1																					
43	15	36	7	16	10	15	7	12	6	11	5	17	7	14	4	21	8						
31		41		31		6		15		20		16	1	12		15							
100	2	67		48	1	31		32		15		1		7		14							
198	17	167	7	110	11	70	7	68	6	58	6	59	8	39	4	52	8						
17	8	3	2	3	6	2	1							1	1								
11		16		7		14	1	13		8		5		6		7							
2		4		1								2		1									
1																							
	2	1		2		2		2		2		4		3		1							
48	1	35	2	22	5	22	3	19	8	10	1	7	6	12	1	14	6						
62	3	56	3	30	7	38	11	32	10	18	5	14	9	21	5	22	12						
5		2					1	1		1			1										

voce comprende anche i guardiani privati ed i salariati ed obbligati facenti parte delle maestranze specializzate agricole. — (3) Questa voce comprende anche i giorna-
produzione dell'olio (limitatamente ai casi nei quali almeno il 55 % del prodotto lavorato provenga da terreni di proprietà dell'agricoltore); nonché i raccoglitori di

Segue TAVOLA XIII.

Popolazione presente secondo la professione

PRO

Numero delle classi	PROFESSIONI O CONDIZIONI (*)	POSIZIONE NELLA PROFESSIONE (1)	POPOLAZIONE											
			IN COMPLESSO			10-14		15-19		20		21-24		
			M	F	M	F	M	F	M	F	M	F		
1	2	3	4	5	6	7	8	9	10	11	12	13	14	
21	Industria tessile (2)	a	4	3	1	—	—	—	—	—	—	—	—	—
		b	1	1	—	—	—	—	—	—	—	—	—	—
		c	25	7	18	—	—	2	2	—	—	—	—	—
		d	22	16	6	1	—	3	1	1	1	—	—	—
		e	18	13	5	1	—	—	—	—	—	—	—	—
	Tot.	70	40	30	2	—	5	3	3	1	7	2	1	
		17	11	6	1	—	5	1	2	—	1	1	1	
22	Tessuti speciali.....	a	2	2	—	—	—	—	—	—	—	—	—	—
		b	35	3	32	—	1	1	14	—	1	—	—	
		c	4	—	4	—	—	—	2	—	—	—	—	
		d	24	1	23	—	3	—	10	—	1	—	—	
		e	65	6	59	—	4	1	26	—	2	1	10	
	Tot.	4	—	4	—	1	—	2	—	1	—	—		
23	Vestiaro, arredamento domestico, nettezza e acconciatura della persona	a	21	21	—	—	—	1	—	1	—	—	—	
		b	3	3	—	—	—	—	—	—	—	—	—	
		c	445	253	192	3	10	33	50	4	10	30	36	
		d	425	330	95	9	3	23	20	7	9	48	17	
		e	754	580	174	87	28	257	79	42	5	107	21	
	Tot.	1.648	1.187	461	99	41	314	149	54	24	188	74		
		139	84	55	12	13	31	18	3	3	12	10		
24	Industrie chimiche	a	20	20	—	—	—	2	—	—	—	—	—	
		b	8	7	1	—	—	—	—	—	—	—	—	
		c	1	1	—	—	—	—	—	—	—	—	—	
		d	25	21	4	—	—	2	2	—	1	5	—	
		e	54	49	5	—	—	4	2	—	1	6	—	
	Tot.	3	3	—	—	—	2	—	—	—	—	—		
25	Industrie poligrafiche.....	a	14	14	—	—	—	—	—	—	—	—	—	
		b	3	1	2	—	—	—	1	—	—	—	—	
		c	4	4	—	—	—	1	—	—	—	—	—	
		d	14	14	—	—	—	—	—	—	—	—	—	
		e	55	54	1	2	—	11	1	3	—	14	—	
	Tot.	90	87	3	2	—	12	2	3	—	16	1		
		3	3	—	—	—	—	—	—	—	—	—		
26	Produzione e distribuzione di forza motrice, luce, acqua e calore	a	6	6	—	—	—	—	—	—	—	—	—	
		b	13	12	1	—	—	—	—	—	—	—	—	
		c	3	3	—	—	—	—	—	—	—	—	—	
		d	4	4	—	—	—	—	—	—	—	—	—	
		e	293	291	2	6	—	19	1	22	—	90	—	
	Tot.	319	316	3	6	—	21	1	22	—	98	—		
		2	2	—	—	—	—	—	—	—	1	—		
27	Industria dello spettacolo.....	a	6	6	—	—	—	—	—	—	—	—	—	
		b	1	1	—	—	—	—	—	—	—	—	—	
		c	1	1	—	—	—	—	—	—	—	—	—	
		d	—	—	—	—	—	—	—	—	—	—	—	
		e	8	8	—	—	—	—	—	—	—	—	—	
	Tot.	—	—	—	—	—	—	—	—	—	—	—		
28	Industrie non specificate	a	3	3	—	—	—	—	—	—	—	—	—	
		b	10	9	1	—	—	—	—	2	1	2	—	
		c	5	5	—	—	—	—	—	—	—	—	—	
		d	18	17	1	—	—	—	—	2	1	4	—	
		e	—	—	—	—	—	—	—	—	—	—	—	
	Tot.	—	—	—	—	—	—	—	—	—	—	—		
		1.522	1.510	12	50	—	162	5	19	—	153	2		
		147	140	7	—	—	3	1	2	—	15	1		
		1.597	1.247	350	35	17	150	86	21	12	131	55		
		1.325	1.183	142	27	4	88	24	25	14	144	19		
		10.485	10.106	379	590	44	2.180	155	648	13	2.183	47		
	Tot.	15.076	14.186	800	702	65	2.588	271	715	40	2.628	124		
		891	765	126	112	21	297	41	25	8	148	19		
TRASPORTI E COMUNICAZIONI														
29	Trasporti terrestri, marittimi ed aerei.....	a	909	905	4	17	2	73	—	19	1	90	—	
		b	253	252	1	1	—	4	—	5	—	31	—	
		c	2.237	2.232	5	27	—	204	1	178	—	492	—	
		d	3.399	3.389	10	45	2	281	1	202	2	613	—	
		e	125	122	3	17	2	52	—	6	1	21	—	
	Tot.	—	—	—	—	—	—	—	—	—	—	—		
30	Comunicazioni.....	a	25	20	5	—	—	—	—	—	—	—	—	
		b	176	143	33	2	—	16	1	5	1	15	5	
		c	59	58	1	1	—	2	—	2	—	14	—	
		d	260	221	39	3	—	18	1	7	1	29	5	
		e	—	—	—	—	—	—	—	—	—	—	—	
	Tot.	—	—	—	—	—	—	—	—	—	—	—		
		934	925	9	17	2	73	—	19	1	90	—		
		429	395	34	3	—	20	1	10	2	56	5		
		2.296	2.290	6	28	—	206	1	180	—	406	—		
	Tot.	3.659	3.610	49	48	2	299	2	208	3	642	5		
		125	122	3	17	2	52	—	6	1	21	—		

(*) Vedansi avvertenze nn. 18 e 15 a pag. 6.

NOTA. — Le cifre in « corsivo » sotto i totali delle classi indicano i familiari coadiuvanti l'ammontare dei quali è già compreso nei totali stessi. (Vedasi avvertenza n. 15 a pag. 6).

(1) a Padroni di azienda, amministratori, direttori. — b Impiegati. — c Artigiani indipendenti. — d Artigiani padroni. — e Operai salariati, garzoni. — (2) Esclusa la

o condizione (*), l'età (*) ed il sesso.

VINZIA

IN ETÀ DI 10 ANNI E PIÙ																				POPOLAZIONE IN ETÀ DA 0 A 9 ANNI		POSIZIONE NELLA PROFESSIONE (1)	Numero delle classi	
25-29		30-34		35-39		40-44		45-49		50-54		55-59		60-64		65 - ∞		ignota		M	F			
M	F	M	F	M	F	M	F	M	F	M	F	M	F	M	F	M	F	M	F	M	F	M	F	
15	16	17	18	19	20	21	22	23	24	25	26	27	28	29	30	31	32	33	34	35	36	37	38	
2	—	—	—	—	—	—	—	—	—	—	—	I	—	—	—	—	I	—	—	—	—	a	21	
—	3	—	—	—	4	—	—	—	I	I	—	I	I	—	I	2	4	—	—	—	—	b		
I	—	2	—	I	I	I	—	—	2	I	I	2	I	—	I	—	—	—	—	—	—	c		
2	I	—	—	I	2	—	—	—	—	—	—	—	—	—	—	—	—	—	—	—	—	d		
5	4	2	—	2	7	1	—	—	3	3	1	1	2	8	1	1	6	5	—	—	—	e		
—	I	I	—	—	2	—	—	—	I	—	—	—	—	I	—	—	—	—	—	—	—	Tot.		
—	—	—	—	—	—	—	—	—	—	2	—	—	—	—	—	—	—	—	—	—	—	a	22	
—	3	—	I	—	2	—	—	—	—	I	—	—	—	—	—	—	I	I	—	—	—	b		
—	I	—	—	—	—	—	—	—	—	—	—	—	—	—	—	—	—	—	—	—	—	c		
—	4	—	I	—	—	—	—	—	I	—	—	—	—	—	—	—	—	—	—	—	—	d		
—	8	—	2	—	2	—	—	—	3	—	—	—	—	—	—	—	—	—	—	—	—	e		
—	—	—	—	—	—	—	—	—	—	—	—	—	—	—	—	—	—	—	—	—	—	Tot.		
2	—	4	—	2	—	2	—	2	—	I	—	2	—	—	—	—	3	—	—	—	—	a	23	
—	—	—	—	—	—	I	—	—	—	—	—	—	—	—	—	—	—	—	—	—	—	b		
33	23	38	16	11	14	22	9	23	13	11	3	10	3	10	2	25	3	—	—	I	I	c		
48	10	44	5	25	8	26	7	26	4	15	6	18	2	21	2	20	2	—	—	—	—	d		
31	14	16	8	12	9	15	3	3	2	2	I	I	I	2	2	5	I	—	—	—	—	e		
114	47	102	29	50	31	66	19	54	19	29	10	31	6	33	6	53	6	—	—	3	3	Tot.		
9	4	9	2	I	3	I	I	2	I	—	—	I	—	I	—	—	—	—	—	I	I			
—	—	—	—	—	—	—	—	—	—	—	—	—	—	—	—	—	—	—	—	—	—	—	a	24
—	I	I	—	I	—	I	—	—	—	I	—	—	—	I	—	—	—	—	—	—	—	b		
4	—	3	—	I	I	3	—	2	—	—	—	—	—	—	—	—	I	—	—	—	—	d		
4	I	9	—	3	I	6	—	5	—	2	—	5	—	2	—	3	—	—	—	—	—	e		
—	—	—	—	—	—	—	—	—	—	—	—	—	—	—	—	—	—	—	—	—	—	Tot.		
I	—	3	—	I	—	4	—	—	—	2	—	I	—	—	—	I	—	—	—	—	—	a	25	
—	—	—	—	—	—	—	—	—	—	—	—	—	—	—	—	—	—	—	—	—	—	b		
4	—	I	—	2	—	2	—	2	—	I	—	—	—	—	—	I	—	—	—	—	—	c		
5	—	6	—	3	—	2	—	2	—	2	—	—	—	—	—	—	—	—	—	—	—	d		
10	—	11	—	7	—	8	—	4	—	7	—	3	—	I	—	3	—	—	—	—	—	e		
I	—	I	—	I	—	—	—	—	—	—	—	—	—	—	—	—	—	—	—	—	—	Tot.		
I	—	3	—	—	—	—	—	I	—	—	—	—	—	—	—	—	—	—	—	—	—	a	26	
—	I	3	—	2	—	3	—	—	—	2	—	—	—	—	—	—	—	—	—	—	—	b		
—	I	I	—	—	—	—	—	—	—	—	—	—	—	—	—	—	—	—	—	—	—	c		
44	I	37	—	22	—	14	—	17	—	11	—	6	—	I	—	2	—	—	—	—	—	d		
47	2	45	—	24	—	17	—	18	—	18	—	6	—	2	—	2	—	—	—	—	—	e		
—	—	I	—	—	—	—	—	—	—	—	—	—	—	—	—	—	—	—	—	—	—	Tot.		
I	—	2	—	I	—	2	—	—	—	—	—	—	—	—	—	—	—	—	—	—	—	a	27	
—	—	—	—	—	—	—	—	—	—	—	—	—	—	—	—	—	—	—	—	—	—	b		
1	—	2	—	1	—	2	—	—	—	—	—	—	—	—	—	—	—	—	—	—	—	e		
—	—	—	—	—	—	—	—	—	—	—	—	—	—	—	—	—	—	—	—	—	—	Tot.		
I	—	—	—	I	—	I	—	—	—	—	—	—	—	—	—	—	—	—	—	—	—	a	28	
I	—	I	—	I	—	I	—	I	—	I	—	—	—	—	—	—	—	—	—	—	—	b		
—	—	—	—	—	—	—	—	—	—	—	—	—	—	—	—	—	—	—	—	—	—	e		
2	—	1	—	3	—	3	—	1	—	1	—	—	—	—	—	—	—	—	—	—	—	Tot.		
—	—	—	—	—	—	—	—	—	—	—	—	—	—	—	—	—	—	—	—	—	—	a	29	
147	I	154	—	139	I	155	2	136	—	113	—	84	—	77	—	120	—	—	—	—	—	b		
21	4	28	—	23	—	17	—	9	—	5	—	8	—	6	—	3	—	—	—	—	—	c		
164	44	155	24	86	31	89	18	77	20	71	8	75	11	66	7	127	—	—	—	—	I	d		
167	13	158	6	114	11	74	10	89	7	80	12	62	8	68	6	85	—	—	—	—	—	e		
1.164	30	860	16	582	22	497	15	390	14	285	6	237	7	192	3	297	7	—	—	—	—	Tot.		
1.663	92	1.355	46	944	65	832	45	701	41	554	26	466	26	409	16	632	33	—	—	11	3			
96	I4	38	4	17	11	12	3	5	2	4	—	2	2	5	I	4	—	—	—	I	I			
—	—	—	—	—	—	—	—	—	—	—	—	—	—	—	—	—	—	—	—	—	—	—	a	30
140	—	119	—	93	—	92	I	75	—	57	—	44	—	33	—	53	—	—	—	—	—	b		
35	—	45	—	40	—	33	—	26	—	19	—	3	—	8	—	2	—	—	—	—	—	c		
302	—	280	—	216	2	157	—	109	—	84	—	71	I	54	—	56	I	—	—	—	—	e		
477	—	444	—	349	2	282	1	210	—	160	—	118	1	95	—	111	1	—	—	—	—	Tot.		
16	—	5	—	2	—	I	—	I	—	—	—	—	—	—	—	I	—	—	—	—	—			
I	—	I	2	4	I	3	I	I	4	I	4	I	4	I	—	I	—	—	—	—	—	a	30	
16	4	22	10	19	4	2	I	13	3	7	I	6	I	4	—	16	2	—	—	—	—	b		
5	—	12	—	6	—	6	I	2	—	6	—	2	—	—	—	—	—	—	—	—	—	e		
22	4	35	12	29	5	11	3	16	3	17	2	12	1	5	—	17	2	—	—	—	—	Tot.		
—	—	—	—	—	—	—	—	—	—	—	—	—	—	—	—	—	—	—	—	—	—	—		
141	—	120	2	97	I	95	2	76	—	61	I	48	—	34	—	54	—	—	—	—	—	a	31	
51	4	67	10	59	4	35	I	39	3	26	I	9	I	12	—	18	2	—	—	—	—	b		
307	—	292	—	222	2	163	I	111	—	90	—	73	I	54	—	56	I	—	—	—	—	e		
499	4	479	12	378	7	283	4	228	3	177	2	130	2	100	—	128	3	—	—	—	—	Tot.		
16	—	5	—	2	—	I	—	I	—	—	—	—	—	—	—	I	—	—	—	—	—			

fabbricazione e la lavorazione delle fibre artificiali (rayon), comprese nella voce «Industrie chimiche».

Segue TAVOLA XIII.

Popolazione presente secondo la professione

PRO

Numero delle classi	PROFESSIONI O CONDIZIONI (*)	POSIZIONE NELLA PROFESSIONE (1)	POPOLAZIONE											
			IN COMPLESSO			10-14		15-19		20		21-24		
			M	F	M	F	M	F	M	F	M	F		
			4	5	6	7	8	9	10	11	12	13	14	
	COMMERCIO													
31	Vendita di merci e di derrate alimentari.....	a b c Tot.	1.412 52 107 1.571	1.160 51 96 1.307	252 1 11 264	16 1 4 21	4 — 2 6	116 4 10 130	15 — 1 16	20 4 4 28	5 — 2 7	94 16 22 132	10 — 1 11	
32	Vendita di generi non alimentari.....	a b c Tot.	570 48 47 665	504 42 43 589	66 6 4 76	4 1 — 5	3 — — 4	31 8 6 45	5 1 — 6	5 3 2 10	— — — —	44 7 10 61	4 1 — 5	
33	Vendita di merci diverse.....	a b c Tot.	394 9 4 407	290 9 4 308	104 — — 104	6 — — 6	2 — — 2	15 2 — 17	7 — — 7	— — — —	2 — — 2	36 4 — 40	6 — — 6	
34	Esercizi pubblici.....	a b c Tot.	533 22 163 718	400 20 149 569	133 2 14 149	5 1 2 8	1 — — 1	22 2 6 30	3 — 2 5	7 — 19 26	1 — 1 2	15 6 65 86	3 1 2 6	
35	Magazzini generali. Sensali. Rappresentanti.....	a b c Tot.	73 77 4 154	73 76 4 153	— 1 — 1	— — — —	— — — —	— 2 — 2	— — — —	1 3 — 4	— — — —	6 7 2 15	— — — —	
36	Aziende commerciali non specificate.....	a b c Tot.	12 23 7 42	12 23 7 42	— — — —	— — — —	— — — —	1 2 1 4	— — — —	1 4 1 6	— — — —	2 9 2 13	— — — —	
	Totale Commercio...	a b c Tot.	2.994 231 332 3.557	2.439 221 303 2.963	555 10 29 594	31 3 6 40	10 1 2 13	185 20 23 228	30 1 3 34	34 14 26 74	8 — 3 11	197 49 101 347	23 2 3 28	
	BANCA E ASSICURAZIONE													
37	Banca - Borsa - Credito.....	—	150	143	16	1	—	9	3	1	—	16	3	
38	Assicurazioni.....	—	11	11	—	—	—	—	—	1	—	3	—	
39	Addetti ad aziende non specificate.....	—	1	1	—	—	—	1	—	—	—	—	—	
	Totale Banca e assicurazione...	—	171	155	16	1	—	10	3	2	—	19	3	
	DIFESA DEL PAESE													
40	Difesa del Paese.....	—	3.186	3.186	—	—	—	670	—	511	—	822	—	
	AMMINISTRAZIONE PUBBLICA ED ORGANIZZAZIONI SINDACALI													
41	Amministrazione pubblica ed organizzazioni sindacali.....	—	1.178	1.087	91	—	—	34	18	9	2	63	8	
42	Corpi organizzati alle dipendenze di pubbliche amministrazioni.....	—	254	254	—	—	—	—	—	—	—	18	—	
	Totale Amministrazione pubblica ed organizzazioni sindacali...	—	1.432	1.341	91	—	—	34	18	9	2	76	8	
	AMMINISTRAZIONE PRIVATA													
43	Amministrazione privata.....	—	34	33	1	—	—	1	—	—	—	8	—	

(*) Vedansi avvertenze nn. 13 e 15 a pag. 6.

NOTA. — Le cifre in « corsivo » sotto i totali delle classi indicano i familiari coadiuvanti l'ammontare dei quali è già compreso nei totali stessi. (Vedasi avvertenza n. 15 a pag. 6).

(1) a Padroni di azienda, amministratori, direttori. — b Impiegati. — c Artigiani indipendenti. — d Artigiani padroni. — e Operai salariati, garzoni.

Numero delle classi	PROFESSIONI O CONDIZIONI (*)	POSIZIONE NELLA PROFESSIONE (1)	POPOLAZIONE											
			IN COMPLESSO			10-14		15-19		20		21-24		
			M	F	M	F	M	F	M	F	M	F		
1	2	3	4	5	6	7	8	9	10	11	12	13	14	
	CULTO													
44	Culto	—	377	234	143	—	—	2	1	—	2	2	15	
	PROFESSIONI ED ARTI LIBERALI													
45	Insegnamento.....	—	613	168	445	—	—	1	3	—	4	6	54	
46	Professioni sanitarie.....	—	363	219	144	—	—	—	2	—	1	13	15	
47	Professioni legali.....	—	91	91	—	—	—	—	—	—	—	2	—	
48	Lettere e scienze.....	—	96	95	1	—	—	—	—	—	—	13	—	
49	Arti belle	—	78	61	17	1	1	6	1	4	—	11	2	
	Totale Professioni ed arti liberali...	—	1.241	634	607	1	1	7	6	4	5	45	71	
	ADDETTI AI SERVIZI DOMESTICI													
50	Addetti ai servizi domestici.....	—	879	89	790	12	113	13	225	3	31	10	85	
	PROPRIETARI E BENESTANTI													
51	Proprietari e benestanti.....	—	508	349	159	—	—	4	3	1	—	12	2	
	CONDIZIONI NON PROFESSIONALI													
52	Pensionati.....	—	919	753	166	—	—	1	3	—	—	1	—	
53	Studenti, seminaristi, collegiali.....	—	10.375	6.148	4.227	5.258	4.014	675	172	56	10	106	17	
54	Attendenti alle cure domestiche.....	—	54.681	—	54.681	—	2.958	—	6.541	—	1.240	—	5.401	
55	Altre condizioni non professionali.....	—	1.026	1.143	783	27	53	56	44	16	5	31	5	
	Totale Condizioni non professionali...	—	67.901	8.044	59.857	5.285	7.025	732	6.760	72	1.264	138	5.423	
	SENZA INDICAZIONE DI PROFESSIONE O CONDIZIONE													
56	Senza indicazione di professione o condizione...	—	1.507	983	524	552	403	114	45	53	8	183	13	
	TOTALE GENERALE...	—	139.164	70.030	69.134	8.297	8.159	9.896	9.133	2.373	1.638	8.497	6.448	
			<i>9.227</i>	<i>7.155</i>	<i>2.072</i>	<i>1.072</i>	<i>307</i>	<i>2.768</i>	<i>727</i>	<i>341</i>	<i>126</i>	<i>1.304</i>	<i>293</i>	
	RIEPILOGO													
	Agricoltura e caccia	—	39.636	34.223	5.413	1.656	537	5.199	1.765	720	272	3.567	671	
			<i>7.673</i>	<i>5.831</i>	<i>1.842</i>	<i>912</i>	<i>274</i>	<i>2.259</i>	<i>665</i>	<i>292</i>	<i>110</i>	<i>1.047</i>	<i>262</i>	
	Industria	—	15.076	14.186	890	702	65	2.583	271	715	40	2.626	121	
			<i>891</i>	<i>765</i>	<i>126</i>	<i>112</i>	<i>21</i>	<i>297</i>	<i>41</i>	<i>25</i>	<i>8</i>	<i>148</i>	<i>19</i>	
	Trasporti e comunicazioni	—	3.659	3.610	49	48	2	239	2	239	3	642	5	
			<i>125</i>	<i>122</i>	<i>3</i>	<i>17</i>	<i>2</i>	<i>52</i>	—	<i>6</i>	<i>1</i>	<i>21</i>	—	
	Commercio	—	3.557	2.963	594	40	13	228	34	74	11	347	28	
			<i>538</i>	<i>457</i>	<i>101</i>	<i>31</i>	<i>10</i>	<i>160</i>	<i>21</i>	<i>18</i>	<i>7</i>	<i>83</i>	<i>12</i>	
	Banca e assicurazione	—	171	155	16	1	—	10	3	2	—	19	3	
	Difesa del Paese	—	3.186	3.186	—	—	—	670	—	511	—	822	—	
	Amministrazione pubblica ed organizzazioni sindacali	—	1.432	1.341	91	—	—	34	18	9	2	76	8	
	Amministrazione privata	—	34	33	1	—	—	1	—	—	—	8	—	
	Culto.....	—	377	234	143	—	—	2	1	—	2	2	15	
	Professioni ed arti liberali.....	—	1.241	634	607	1	1	7	6	4	5	45	71	
	Addetti ai servizi domestici	—	879	89	790	12	113	13	225	3	31	10	85	
	Proprietari e benestanti.....	—	508	349	159	—	—	4	3	1	—	12	2	
	Condizioni non professionali.....	—	67.901	8.044	59.857	5.285	7.025	732	6.760	72	1.264	138	5.423	
	Senza indicazione di professione o condizione	—	1.507	983	524	552	403	114	45	53	8	183	13	
	TOTALE GENERALE...	—	139.164	70.030	69.134	8.297	8.159	9.896	9.133	2.373	1.638	8.497	6.448	
			<i>9.227</i>	<i>7.155</i>	<i>2.072</i>	<i>1.072</i>	<i>307</i>	<i>2.768</i>	<i>727</i>	<i>341</i>	<i>126</i>	<i>1.304</i>	<i>293</i>	

(*) Vedansi avvertenze nn. 13 e 15 a pag. 6.

NOTA. — Le cifre in « corsivo » sotto i totali delle classi indicano i familiari coadiuvanti l'ammontare dei quali è già compreso nei totali stessi. (Vedasi avvertenza n. 15 a pag. 6).

(1) a Padroni di azienda, amministratori, direttori. — b Impiegati. — c Artigiani indipendenti. — d Artigiani padroni. — e Operai salariati, garzoni.

o condizione (*), l'età (*) ed il sesso.

VINICIA

IN ETÀ DI 10 ANNI E PIÙ																				POPOLAZIONE IN ETÀ DA 6 A 9 ANNI		POSIZIONE NELLA PROFESSIONE (1)	Numero delle classi
25-29		30-34		35-39		40-44		45-49		50-54		55-59		60-64		65- ∞		ignota		M	F		
M	F	M	F	M	F	M	F	M	F	M	F	M	F	M	F	M	F	M	F	M	F		
15	16	17	18	19	20	21	22	23	24	25	26	27	28	29	30	31	32	33	34	35	36	37	38
7	8	7	15	19	19	23	23	37	11	35	16	30	9	41	7	31	17	—	—	—	—	—	44
14	96	27	107	31	64	25	26	25	30	12	28	11	20	8	12	8	6	—	—	—	—	—	45
84	13	49	22	29	20	13	20	24	17	23	16	13	10	11	3	10	5	—	—	—	—	—	46
11	—	11	—	7	—	7	—	3	—	14	—	10	—	11	—	15	—	—	—	—	—	—	47
23	—	19	1	11	—	11	—	4	—	2	—	3	—	4	—	5	—	—	—	—	—	—	48
8	4	5	4	6	1	1	1	7	—	4	2	4	—	1	—	3	1	—	—	—	—	—	49
90	113	111	134	84	85	57	47	63	47	55	41	41	30	35	15	41	12	—	—	—	—	—	—
9	58	8	53	5	42	5	39	6	29	3	24	3	25	5	21	7	45	—	—	2	11	—	50
9	1	12	4	20	6	30	14	30	14	25	6	28	14	35	17	143	78	—	—	—	—	—	51
1	4	26	5	32	16	39	16	41	5	68	13	86	12	84	13	374	79	—	—	—	—	—	52
39	5	4	3	1	—	1	—	1	—	—	—	—	—	—	—	—	—	7	6	7.870	7.322	—	53
—	6.125	—	5.666	—	4.821	—	4.470	—	3.795	—	3.165	—	2.837	—	2.543	—	5.049	—	61	—	196	—	54
47	11	41	12	43	7	25	16	31	6	31	21	34	17	62	40	609	546	—	—	5	38	—	55
87	6.145	71	5.686	76	4.844	65	4.502	73	3.806	99	3.199	120	2.866	146	2.596	1.073	5.674	7	67	7.875	7.556	—	—
15	3	12	2	2	2	1	1	2	1	4	5	6	1	5	3	14	13	20	24	2.060	2.001	—	56
7.548	6.822	6.289	6.321	4.723	5.411	4.336	5.036	3.841	4.292	3.331	3.582	2.989	3.189	2.614	2.887	5.236	6.118	60	98	10.011	9.605	—	—
864	165	330	106	139	82	89	68	36	53	26	39	26	33	36	34	120	38	4	1	47	15	—	—
4.129	350	3.378	303	2.499	233	2.467	278	2.309	238	1.999	198	1.844	153	1.605	153	2.827	175	24	7	61	34	—	—
675	141	266	93	103	63	67	61	28	44	22	36	19	27	29	32	108	33	4	1	44	14	—	—
1.663	92	1.355	46	944	65	832	45	701	41	554	26	466	26	409	16	632	33	4	—	11	3	—	—
96	14	38	4	17	11	12	3	5	2	4	—	2	2	5	1	4	—	—	—	1	1	—	—
499	4	479	12	378	7	293	4	226	3	177	2	130	2	100	—	128	3	2	—	—	—	—	—
16	—	5	—	2	—	1	—	1	—	—	—	—	—	—	—	1	—	—	—	—	—	—	—
321	37	314	48	315	49	257	75	229	68	221	62	205	56	168	54	244	59	—	—	2	—	—	—
77	10	21	9	17	8	9	4	2	7	—	3	5	4	2	1	7	5	—	—	2	—	—	—
32	4	20	4	15	2	14	—	8	—	11	—	10	—	5	—	8	—	—	—	—	—	—	—
494	—	324	—	190	—	97	—	36	—	23	—	14	—	2	—	—	—	3	—	—	—	—	—
187	6	194	14	175	7	190	8	120	4	123	3	90	7	56	5	87	9	—	—	—	—	—	—
6	1	4	—	1	—	5	—	1	—	2	—	2	—	2	—	1	—	—	—	—	—	—	—
7	8	7	15	19	19	23	23	37	11	35	16	30	9	41	7	31	17	—	—	—	—	—	—
90	113	111	134	84	85	57	47	63	47	55	41	41	30	35	15	41	12	—	—	—	—	—	—
9	58	8	53	5	42	5	39	6	29	3	24	3	25	5	21	7	45	—	—	2	11	—	—
9	1	12	4	20	6	30	14	30	14	25	6	28	14	35	17	143	78	—	—	—	—	—	—
87	6.145	71	5.686	76	4.844	65	4.502	73	3.806	99	3.199	120	2.866	146	2.596	1.073	5.674	7	67	7.875	7.556	—	—
15	3	12	2	2	2	1	1	2	1	4	5	6	1	5	3	14	13	20	24	2.060	2.001	—	—
7.548	6.822	6.289	6.321	4.723	5.411	4.336	5.036	3.841	4.292	3.331	3.582	2.989	3.189	2.614	2.887	5.236	6.118	60	98	10.011	9.605	—	—
864	165	330	106	139	82	89	68	36	53	26	39	26	33	36	34	120	38	4	1	47	15	—	—

TAVOLA XIV.

Non cattolici secondo la condizione sociale del capo famiglia (*), la religione (*) ed il sesso.
PROVINCIA

Numero d'ordine	CONDIZIONE SOCIALE DEL CAPO FAMIGLIA	IN COMPLESSO			RELIGIONE																		
					GRECO-SCISMATICA			EVANGELICA			ISRAELITA			MAOMETTANA			ALTRA			NESSUNA			
		M	F	T	M	F	T	M	F	T	M	F	T	M	F	T	M	F	T	M	F	T	
1	2	3	4	5	6	7	8	9	10	11	12	13	14	15	16	17	18	19	20	21	22	23	
1	ADDETTI ALL'AGRICOLTURA	93	45	48	-	-	-	92	45	47	-	-	-	-	-	-	-	-	-	-	-	1	1
	Conducenti terreni propri	78	37	41	-	-	-	77	37	40	-	-	-	-	-	-	-	-	-	-	-	1	1
	Fittavoli	9	4	5	-	-	-	9	4	5	-	-	-	-	-	-	-	-	-	-	-	-	-
	Mezzadri ed altri coloni	-	-	-	-	-	-	-	-	-	-	-	-	-	-	-	-	-	-	-	-	-	-
	Giornalieri ed operai di campagna	6	4	2	-	-	-	6	4	2	-	-	-	-	-	-	-	-	-	-	-	-	-
	Altri addetti all'agricoltura	-	-	-	-	-	-	-	-	-	-	-	-	-	-	-	-	-	-	-	-	-	-
2	INDUSTRIALI	11	7	4	9	5	4	1	1	-	-	-	-	-	-	-	-	-	-	-	1	1	-
3	COMMERCianti	23	14	9	-	-	-	2	1	1	20	12	8	-	-	-	-	-	-	-	1	1	-
4	ARTIGIANI	26	16	10	-	-	-	12	7	5	-	-	-	-	-	-	-	-	-	-	14	9	5
5	OPERAI	34	21	13	-	-	-	19	10	9	-	-	-	-	-	-	-	-	-	-	15	11	4
6	PERSONALE DI SERVIZIO E DI FATICA	-	-	-	-	-	-	-	-	-	-	-	-	-	-	-	-	-	-	-	-	-	-
7	FORZE ARMATE (esclusi gli Ufficiali ed i militari di leva)	-	-	-	-	-	-	-	-	-	-	-	-	-	-	-	-	-	-	-	-	-	-
8	UFFICIALI	-	-	-	-	-	-	-	-	-	-	-	-	-	-	-	-	-	-	-	-	-	-
9	IMPIEGATI	6	5	1	-	-	-	4	3	1	1	1	-	-	-	-	-	-	-	-	1	1	-
10	CULTO, PROFESSIONI ED ARTI LIBERALI	17	11	6	-	-	-	10	6	4	6	4	2	-	-	-	-	-	-	-	1	1	-
11	PROPRIETARI E BENESTANTI	-	-	-	-	-	-	-	-	-	-	-	-	-	-	-	-	-	-	-	-	-	-
12	CONDIZIONI NON PROFESSIONALI	6	3	3	-	-	-	2	-	2	-	-	-	-	-	-	-	-	-	-	4	3	1
13	IGNOTA (1)	224	217	7	2	2	-	29	23	6	3	2	1	22	22	-	3	3	-	-	165	165	-
	Totale...	440	339	101	11	7	4	171	98	75	30	19	11	22	22	-	3	3	-	-	203	192	11
	<i>di cui stranieri (*)...</i>	<i>54</i>	<i>42</i>	<i>13</i>	<i>9</i>	<i>5</i>	<i>4</i>	<i>18</i>	<i>12</i>	<i>6</i>	<i>5</i>	<i>2</i>	<i>3</i>	<i>21</i>	<i>21</i>	<i>-</i>	<i>1</i>	<i>1</i>	<i>-</i>	<i>-</i>	<i>-</i>	<i>-</i>	<i>-</i>

(*) Vedansi avvertenze nn. 10, 16 e 17 a pagg. 5 e 7.

(1) In questa voce sono compresi soltanto i censiti nelle convivenze, per i quali non è possibile far riferimento alla condizione sociale del capo della convivenza.

TAVOLA XV.

Stranieri (*) secondo lo Stato di appartenenza ed il sesso.
PROVINCIA

STATO DI APPARTENENZA	M	F	T	STATO DI APPARTENENZA	M	F	T
1	2	3	4	1	2	3	4
EUROPA				ASIA			
Austria	5	2	3	Turchia (parte asiatica)	4	3	1
Danimarca	1	-	1	Totale...	4	3	1
Francia	11	3	8	AFRICA			
Gran Bretagna e Irlanda del Nord (Regno Unito di)	3	2	1	Etiopia	1	-	1
Jugoslavia	14	8	6	Totale...	1	-	1
Lituania	1	1	-	AMERICA			
Norvegia	4	2	2	Argentina	1	-	1
Polonia	1	1	-	Stati Uniti	17	9	8
Svezia	12	9	3	Totale...	18	9	9
Turchia (parte europea)	21	21	-	In complesso...	100	62	38
U. R. S. S. (parte europea)	4	1	3	<i>di cui con dimora abituale...</i>	<i>51</i>	<i>26</i>	<i>25</i>
Totale...	77	50	27				

(*) Vedasi avvertenza n. 17 a pag. 7.

TAVOLA XVI.

Censiti in età di 6 anni e più che sapevano leggere (*).

CIRCOSCRIZIONI (*)	CENSITI IN ETÀ DI 6 ANNI E PIÙ						SU 100 CENSITI IN ETÀ DI 6 ANNI E PIÙ SAPEVANO LEGGERE		
	in complesso			che sapevano leggere			M F	M	F
	M F	M	F	M F	M	F			
1	2	3	4	5	6	7	8	9	10
COMUNI									
Bassiano	1.712	779	933	1.237	664	573	72	85	61
Campodimele	1.294	627	667	606	381	225	47	61	34
Castelforte	7.994	3.625	4.369	5.163	2.889	2.274	65	80	52
Cisterna di Littoria	6.319	3.354	2.965	4.654	2.661	1.993	74	79	67
Cori	7.617	3.772	3.845	5.462	2.959	2.503	72	78	65
Fondi	10.888	5.230	5.658	6.206	3.321	2.885	57	63	51
Fòrnia	13.175	6.405	6.770	9.962	5.123	4.834	76	80	71
Gaeta	20.429	12.678	7.751	17.030	10.834	6.196	83	85	80
Itri	4.984	2.350	2.634	3.122	1.609	1.513	63	68	57
Lenola	2.456	1.118	1.338	1.482	795	687	60	71	51
Littòria (1)	1.796	1.082	714	1.105	738	367	62	68	51
Minturno	10.220	4.627	5.593	6.994	3.650	3.344	68	79	60
Monte San Biàgio	3.059	1.519	1.540	1.566	949	617	51	62	40
Norma	2.756	1.354	1.402	2.045	1.131	914	74	84	65
Ponza	5.663	2.775	2.888	4.444	2.249	2.195	78	81	76
Priverno	10.441	5.151	5.290	6.689	3.754	2.935	64	73	55
Prossedi	1.950	827	1.123	1.242	621	621	64	75	55
Roccagorga	2.587	1.237	1.350	1.680	871	809	65	70	60
Rocca Màssima	1.262	663	699	870	466	404	64	70	58
Sabaudia	1.249	657	592	822	505	317	66	77	54
San Felice Circeo	2.251	1.163	1.088	1.737	1.008	729	77	87	67
Sermoneta	1.703	839	864	1.209	682	527	71	81	61
Sezze	12.421	6.048	6.373	7.685	4.105	3.580	62	68	56
Sonnino	4.877	2.327	2.550	2.407	1.397	1.010	49	60	40
Sperlonga	1.971	919	1.052	1.065	563	502	54	61	48
Spigno Satùrnia	1.957	886	1.071	1.193	674	519	61	76	48
Terracina	14.261	7.110	7.151	9.324	5.070	4.254	65	71	59
Ventotene	1.388	919	469	1.152	757	395	83	82	84
ZONE E REGIONI AGRARIE (*)									
XX-bis - Monti Lepini	13.447	6.568	6.879	9.614	5.220	4.394	71	79	64
XXI - Monti Ausoni	9.414	4.391	5.023	5.329	2.889	2.440	57	66	49
Regione di Montagna...	22.861	10.959	11.902	14.943	8.109	6.834	65	74	57
XXII-bis - Alte colline Monti Ausoni (Ponza)	5.663	2.775	2.888	4.444	2.249	2.195	78	81	76
XXIII-bis - Media collina insulare	1.388	919	469	1.152	757	395	83	82	84
XXXI - Alte colline Monti Ausoni ...	10.691	4.981	5.710	6.403	3.459	2.944	60	69	52
XXXII - Litoranea di Gaeta	33.604	19.083	14.521	26.992	15.962	11.030	80	84	76
Regione di Collina...	51.346	27.758	23.588	38.991	22.427	16.564	76	81	70
XXXIV - Litoranea delle Paludi Pontine	50.441	25.404	25.037	33.225	18.523	14.702	66	73	59
XXXV - Piano-monte-paludi Fondi e Sperlonga	15.918	7.668	8.250	8.837	4.833	4.004	56	63	49
XXXVI - Piano-monte basso Garigliano e Volturno	18.214	8.252	9.962	12.157	6.539	5.618	67	79	56
Regione di Pianura...	84.573	41.324	43.249	54.219	29.395	24.324	64	72	56
Provincia...	158.739	80.041	78.739	108.153	60.431	47.722	68	76	61

(*) Vedansi avvertenze nn. 1, 2 e 18 a pagg. 3, 4 e 7.
(1) Vedasi Nota 1 a pag. IV.

TAVOLA XVII.

Analfabeti secondo l'età (*), il sesso e le categorie professionali (*).

PROVINCIA

ETÀ IN ANNI COMPIUTI (*)	IN COMPLESSO	CATEGORIE PROFESSIONALI (*)							
		Agricoltura e caccia	Industria	Trasporti e comunicazioni	Commercio	Servizi domestici	Altre categorie professionali (1)	Condizioni non Professionali	
1	2	3	4	5	6	7	8	9	
6-9.....	MF	4.001	63	7	—	—	9	—	3.923
	M	1.975	34	6	—	—	2	—	1.933
	F	2.026	29	1	—	—	7	—	1.989
10-14.....	MF	2.237	750	100	12	3	66	—	1.306
	M	997	534	90	10	2	7	—	354
	F	1.240	216	10	2	1	59	—	952
15-19.....	MF	3.811	2.034	255	40	18	79	10	1.379
	M	1.702	1.339	227	40	14	6	5	71
	F	2.109	695	28	—	4	73	5	1.304
da 6 a 19 anni ...	MF	10.049	2.847	382	52	21	154	10	8.603
	M	4.674	1.907	323	50	16	16	5	2.358
	F	5.375	940	39	2	5	139	5	4.245
20-29.....	MF	7.483	2.778	523	176	62	73	20	3.851
	M	3.020	2.209	487	176	54	4	14	76
	F	4.463	569	36	—	8	69	6	3.775
30-39.....	MF	7.381	2.413	341	119	62	61	30	4.355
	M	2.552	2.013	305	118	39	5	24	48
	F	4.829	400	36	1	23	56	6	4.307
da 20 a 39 anni ...	MF	14.864	5.191	864	295	124	134	50	8.206
	M	5.572	4.222	792	294	93	9	38	124
	F	9.292	969	72	1	31	125	12	8.082
40-49.....	MF	7.595	2.502	358	99	82	44	37	4.473
	M	2.572	2.042	312	98	43	4	26	47
	F	5.023	460	46	1	39	40	11	4.426
50-64.....	MF	10.210	3.504	455	148	142	62	50	5.849
	M	3.813	3.047	413	147	76	6	29	95
	F	6.397	457	42	1	66	56	21	5.754
da 40 a 64 anni ...	MF	17.805	6.006	813	247	224	108	87	10.322
	M	6.385	5.089	725	245	119	10	55	142
	F	11.420	917	88	2	105	98	32	10.180
65 anni - ∞ ...	MF	7.840	2.058	329	73	88	39	106	5.147
	M	2.956	1.890	301	73	52	1	43	596
	F	4.884	168	28	—	36	38	63	4.551
Età ignota	MF	69	11	1	1	—	—	—	56
	M	23	6	1	1	—	—	—	15
	F	46	5	—	—	—	—	—	41
In complesso...	MF	50.627	16.113	2.369	668	457	433	253	30.334
	M	19.610	13.114	2.142	663	280	35	141	3.235
	F	31.017	2.999	227	5	177	398	112	27.099

(*) Vedansi avvertenze nn. 13 e 18 a pagg. 6 e 7.

(1) Banca e assicurazione - Difesa del Paese - Amministrazione pubblica ed organizzazioni sindacali - Amministrazione privata - Culto - Professioni ed arti liberali - Proprietari e benestanti.