

ISTITUTO CENTRALE DI STATISTICA DEL REGNO D'ITALIA

VII CENSIMENTO GENERALE
DELLA POPOLAZIONE

21 APRILE 1931-IX

VOLUME III

FASCICOLO 75

PROVINCIA DI TARANTO



ROMA
TIPOGRAFIA I. FAILLI
1934 - ANNO XII

ERRATA-CORRIGE

Pag.	16	Tav.	VIII	Colonna	4	Riga	2	<i>invece di</i>	2.192	<i>leggasi</i>	3.192
»	18	»	VIII	»	17	»	16	»	1	»	16
»	20	»	VIII	»	5	»	48	»	9	»	49
»	31	»	XII	»	28	»	3	»	24	»	824
»	43	»	XIII	»	23	»	57	»		»	47
»	48	»	XIII	»	10	»	1	»		»	3

INDICE

1 - AVVERTENZE	Pag.	IV
2 - NOTE ILLUSTRATIVE :		
1 - <i>Circoscrizione provinciale</i>	»	V
2 - <i>Popolazione presente e residente</i>	»	V
3 - <i>Densità</i>	»	V
4 - <i>Popolazione agglomerata e sparsa - Presenti con dimora temporanea - Assenti temporaneamente</i>	»	VI
5 - <i>Famiglie di censimento e famiglie naturali</i>	»	VI
6 - <i>Convivenze</i>	»	VII
7 - <i>Sesso ed età</i>	»	VII
8 - <i>Stato civile</i>	»	X
9 - <i>Luogo di nascita</i>	»	XI
10 - <i>Professioni</i>	»	XIV
11 - <i>Religione</i>	»	XV
12 - <i>Stranieri</i>	»	XV
13 - <i>Analfabetismo</i>	»	XV
3 - AVVERTENZE ALLE TAVOLE	»	3
4 - TAVOLE :		
I - Famiglie secondo il numero dei membri	Pag.	8
II - Famiglie secondo il tipo e la composizione	»	9
III - Famiglie secondo il tipo, la composizione ed il numero dei membri	»	10
IV - Famiglie naturali secondo il numero dei membri	»	11
V - Famiglie naturali secondo la condizione sociale del capo famiglia	»	12
VI - Famiglie naturali secondo il numero dei membri e la condizione sociale del capo famiglia	»	14
VII - Convivenze secondo la specie. — Sesso e qualità dei componenti	»	15
VIII - Popolazione presente secondo l'età, l'anno di nascita, il sesso e lo stato civile	»	16
IX - Popolazione presente secondo l'età, il sesso e lo stato civile	»	21
X - Popolazione presente secondo il luogo di nascita, i grandi gruppi di età ed il sesso	»	26
XI - Popolazione presente secondo il luogo di nascita, i grandi gruppi di età, il sesso e lo stato civile	»	28
XII - Popolazione presente in età di 10 anni e più secondo la professione o condizione ed il sesso. — Disoccupati nella popolazione in età dai 15 ai 64 anni	»	30
XIII - Popolazione presente secondo la professione o condizione, l'età ed il sesso	»	40
XIV - Non cattolici secondo la condizione sociale del capo famiglia, la religione ed il sesso	»	50
XV - Stranieri secondo lo Stato di appartenenza ed il sesso	»	51
XVI - Censiti in età di 6 anni e più che sapevano leggere	»	52
XVII - Analfabeti secondo l'età, il sesso e le categorie professionali	»	53

A V V E R T E N Z E

1. — Le cifre della popolazione presente e residente al 21 aprile 1931-IX, corrispondono a quelle pubblicate con R. decreto 16 aprile 1932-X, n. 324 (Gazzetta Ufficiale 20 aprile 1932-X), successivamente rettificata con R. decreto 5 dicembre 1932-XI, n. 2064 (Gazzetta Ufficiale 6 aprile 1933-XI).

2. — I dati concernenti la classificazione dei Comuni della Provincia secondo la densità e secondo l'importanza demografica sono contenuti nel *Volume I "Relazione Preliminare"*.

3. — I dati relativi alla superficie, altimetria e densità dei singoli Comuni, nonché i dati sulla popolazione presente e residente dei Comuni e delle singole Frazioni di censimento, sono contenuti nel *Volume II "Popolazione dei Comuni e delle Frazioni di censimento"*.

4. — I risultati del VII Censimento generale della popolazione - secondo il piano completo di elaborazione - vengono pubblicati in 92 fascicoli provinciali che costituiscono il *III Volume*.

Nei *IV Volume*, contenente la *Relazione generale*, saranno pubblicati anche i dati per Compartimenti, Ripartizioni geografiche e Regno.

5. — I dati sulle professioni, classificati secondo 339 voci, vengono pubblicati solo per le Province di Roma e Genova: per le altre Province i dati sono classificati secondo 56 classi professionali.

6. — Quando nelle *Note illustrative* che precedono le tavole, le cifre contenute nei prospetti di confronto con i passati censimenti non risalgono fino al 1901, ciò significa che mancano i dati relativi ai censimenti non menzionati.

7. — Nei prospetti o nelle tavole della presente pubblicazione sono adoperati i seguenti segni convenzionali:

linea (—) quando il fenomeno non esiste; puntini (..) quando le cifre proporzionali non raggiungono le cifre significative dell'ordine minimo considerato (0,1 oppure 0,01)

NOTE ILLUSTRATIVE

1. — Circostrizione provinciale. — La Provincia di Tàranto che ha una superficie di km² 2436,23, è stata istituita col R. Decreto 2 settembre 1923 n. 1911 e non ha successivamente subito alcuna variazione territoriale (1).

2. — Popolazione presente e residente. — La popolazione presente (Prosp. 1) è aumentata piuttosto lentamente dal 1901 al 1911 e molto rapidamente dal 1911 al 1931. L'aumento di popolazione tra il 1921 e il 1931 risulta circa triplo di quello verificatosi tra il 1901 e il 1911 e di poco inferiore a quello tra il 1911 ed il 1921 (2).

Nel 1931 la popolazione presente era composta di 153.025 maschi e 149.808 femmine: il rapporto dei sessi risulta di 1021 maschi per 1000 femmine.

Prosp. 1. — POPOLAZIONE PRESENTE.

CENSIMENTI	POPOLAZIONE		
	N.	Aumenti	
		N.	%
1901 1 febbraio	205.308		
1911 10 giugno	219.254	13.946	6,8
1921 (*) 1° dicembre	261.838	42.584	19,4
1931 21 aprile	302.833	40.995	15,7

(*) Dati rettificati (vedasi nota 2).

Gli aumenti verificatisi dal 1901 al 1911 e dal 1921 al 1931 nella popolazione presente della Provincia di Tàranto (Prosp. 2) vanno attribuiti esclusivamente all'eccedenza dei nati sui morti, poichè in tali periodi il saldo netto del movimento sociale (differenza fra gli immigrati e gli emigrati) è stato negativo.

(1) In conformità a detto R. Decreto, sono stati assegnati alla Provincia di Tàranto tutti i Comuni del soppresso Circondario di Tàranto.

(2) Le cifre della popolazione presente al 1° dicembre 1921, indicate nei prospetti 1, 2, 3, 4 delle presenti Note Illustrative, non corrispondono alle cifre pubblicate nei volumi del VI Censimento, poichè, risultando indebitamente aumentate per tutte le Provincie dell'Italia Meridionale ed Insulare, esse vennero rettifiche in base ai criteri esposti a pag. 24 del Volume I «Relazione preliminare» ed a pag. 1 e 2 del Volume «Movimento della popolazione secondo gli atti dello stato civile negli anni 1929 e 1930». Parte I, Introduzione.

Nei prospetti successivi le cifre percentuali riguardanti il Censimento 1921 sono state calcolate sulle cifre non rettifiche.

Prosp. 2. — MOVIMENTO NATURALE E MIGRATORIO DELLA POPOLAZIONE PRESENTE.

PERIODI INTERCENSUALI	AUMENTO a	ECCEDENZA DEL NATI b	ECCEDENZA IMMIGRATI O EMIGRATI (—)	
			a-b	% sulla popolazione all'inizio del decennio
1901-1911	13.946	(*)26.197	-12.251	- 6,0
1911-1921 (**).	42.584	25.476	17.108	7,8
1921(**)-1931	40.995	44.954	- 3.959	- 1,5

(*) Per il periodo 1° gennaio-10 giugno 1911, le cifre dei nati vivi e dei morti sono state ottenute a calcolo.

(**) Dati rettificati (vedasi nota 2).

Dal 1911 al 1921 il saldo netto del movimento sociale è invece positivo e l'aumento di popolazione è determinato sia da tale saldo, sia dall'eccedenza dei nati. Dal 1901 al 1911 il saldo netto del movimento sociale rappresenta il - 6,0% della popolazione censita all'inizio del decennio; dal 1911 al 1921 il 7,8%; dal 1921 al 1931 il - 1,5%.

La popolazione residente, ammontava a 205.359 abitanti al 10 febbraio 1901; a 223.448 al 10 giugno 1911 e a 309.578 al 21 aprile 1931 (3).

3. — Densità. — La densità della popolazione (Prosp. 3) che, nel complesso della Provincia è nel 1931 superiore di circa la metà rispetto a quella del 1901, è andata aumentando, nel trentennio considerato, molto

Prosp. 3. — DENSITÀ PER KM² DELLA POPOLAZIONE PRESENTE.

CENSIMENTI	PROVINCIA	CAPOLUOGO	RESTO DELLA PROVINCIA	REGIONI AGRARIE		
				M	C	P
1901	84	179	70	—	71	142
1911	90	204	73	—	73	160
1921 (*)	107	257	85	—	81	219
1931	124	334	93	—	94	255

(*) In base ai dati di popolazione rettificati (vedasi nota 2).

più rapidamente nel Capoluogo che nel resto della Provincia, e del pari nella Regione di pianura, dove la popolazione è stata sempre più densa, in confronto alla Regione di collina.

(3) Non si indica la cifra della popolazione residente al 1° dicembre 1921 perchè non è stato possibile rettificarla come per la popolazione presente (vedasi nota 2).

4. — Popolazione agglomerata e sparsa - Presenti con dimora temporanea - Assenti temporaneamente. — La percentuale della popolazione sparsa (Prosp. 4) è rimasta presso a poco costante fino al 1921 ed è lievemente aumentata dal 1921 al 1931.

Dal 1921 al 1931 la popolazione sparsa ha avuto un aumento del 28,6%, superiore a quello della popolazione agglomerata (14,2%).

Prosp. 4. — POPOLAZIONE PRESENTE AGGLOMERATA E SPARSA.

CENSIMENTI	POPOLAZIONE		%
	agglomerata	sparsa	
1901	184.426	20.882	10,2
1911	195.994	23.260	10,6
1921 (*)	235.213	26.625	10,2
1931	268.582	34.251	11,3

(*) Dati rettificati (vedasi nota 2 a pag. V).

I presenti con dimora temporanea rappresentavano nel 1901 l'1,5% della popolazione presente; lo 0,7% nel 1911; lo 0,9% nel 1921; l'1,1% nel 1931.

I temporaneamente assenti costituivano nel 1901 l'1,1% della popolazione residente; nel 1911 il 2,5%; nel 1921 l'1,5% e nel 1931 il 3,2%.

Le percentuali dei presenti con dimora temporanea, ad eccezione del 1901, sono inferiori a quelle dei temporaneamente assenti.

5. — Famiglie di censimento e famiglie naturali. —

Le variazioni più caratteristiche nella composizione delle famiglie di censimento secondo il numero dei membri dal 1921 al 1931 (Prosp. 5), si compendiano in un lieve aumento nella percentuale delle famiglie di un membro (da 8,1 nel 1921 a 8,2 nel 1931) e in diminuzioni in quella delle famiglie di 2 e 3 membri (da 38,6 a 35,9) ed in quella delle famiglie con 7 e più membri, che nel 1921 formavano il 15,5% e nel 1931 il 15,0% del totale delle famiglie. Corrispondentemente si è verificato un incremento nella percentuale delle famiglie con 4, 5 e 6 membri che da 37,8 nel 1921 è passata a 40,9 nel 1931.

La percentuale dei componenti le famiglie di un membro, sul totale della popolazione censita nelle famiglie, è rimasta invariata. Quella dei componenti le famiglie di 2 e 3 membri è diminuita da 23,2 a 21,4 e quella dei componenti le famiglie con 7 e più membri è diminuita da 30,2 a 28,7. La percentuale dei componenti le famiglie con 4, 5 e 6 membri da 44,6 nel 1921 è passata a 47,9 nel 1931.

Prosp. 5 (*). — FAMIGLIE DI CENSIMENTO SECONDO IL NUMERO DEI MEMBRI.

NUMERO DEI MEMBRI	FAMIGLIE		COMPONENTI	
	1921	1931	1921	1931
1.	8,2	8,1	2,0	2,0
2.	18,9	20,3	9,1	9,9
3.	17,0	18,3	12,3	13,3
4.	16,3	14,9	15,7	14,4
5.	13,9	12,8	16,8	15,5
6.	10,7	10,1	15,4	14,7
7.	7,0	7,2	11,8	12,3
8.	4,3	4,3	8,2	8,4
9.	2,2	2,3	4,9	5,0
10 e più	1,5	1,7	3,8	4,5
Totale	100,0	100,0	100,0	100,0

(*) Vedasi Tav. I a pag. 8.

Il numero medio dei membri per famiglia, che nel 1911 era 4,1, è rimasto invariato nel 1921 e nel 1931. Nel 1931 il numero medio dei membri era: nel Capoluogo 4,2; nel resto della Provincia 4,1; nella Regione agraria di collina 4,1; di pianura 4,2.

Secondo il tipo (Tav. III a pag. 10), del complesso delle famiglie con due o più membri il 95,8% era composto di soli parenti ed affini; le famiglie irregolari rappresentavano soltanto il 2,3% dello stesso complesso.

Secondo il tipo ed il numero dei membri, escluse le famiglie di un solo membro e quelle composte di soli estranei, la distribuzione era, nel 1931, la seguente:

Prosp. 6 (*). — FAMIGLIE DI CENSIMENTO SECONDO IL TIPO E LA COMPOSIZIONE (I).

NUMERO DEI MEMBRI	FAMIGLIE			
	di soli parenti ed affini	altre	Totale	irregolari
2.	21,0	10,9	20,6	29,5
3.	18,4	23,1	18,6	21,5
4.	17,7	18,9	17,7	16,8
5.	15,1	16,0	15,2	10,5
6.	11,6	12,3	11,6	9,5
7.	7,6	7,5	7,6	5,5
8.	4,6	5,1	4,7	2,7
9.	2,4	3,2	2,4	2,7
10 e più	1,6	3,0	1,6	1,3
Totale	100,0	100,0	100,0	100,0

(*) Vedasi Tav. III a pag. 10.

(1) Escluse le famiglie di un solo membro e quelle composte di soli estranei.

Nelle famiglie composte di soli parenti ed affini la percentuale massima (21,0), si riscontra in quelle di 2 membri, nelle altre in quelle di 3 (23,1), nelle irregolari in quelle di 2 (29,5).

Le famiglie naturali, classificate secondo la condizione sociale del capo famiglia, si suddividono nel modo seguente:

Prosp. 7 (*). — FAMIGLIE NATURALI
SECONDO LA CONDIZIONE SOCIALE DEL CAPO FAMIGLIA.

CONDIZIONE SOCIALE DEL CAPO FAMIGLIA	FAMIGLIE	COMPONENTI	COMPO- SIZIO- NE MEDIA DELLE FAMIGLIE
Conducenti terreni propri	17,5	18,4	4,4
Fittavoli	2,2	2,7	5,3
Mezzadri ed altri coloni	1,4	1,6	5,0
Giornalieri ed operai di campagna	19,9	20,3	4,3
Altri addetti all'agricoltura	3,0	3,4	4,7
Industriali	3,4	4,1	5,0
Commercianti	5,2	5,7	4,6
Artigiani	4,4	4,7	4,5
Operai	22,5	23,9	4,5
Personale di servizio e di fatica	1,6	1,5	4,0
Forze armate	1,4	1,5	4,4
Ufficiali	0,3	0,3	3,8
Impiegati	3,6	3,6	4,2
Culto, professioni ed arti liberali	1,7	1,5	3,6
Proprietari e benestanti	1,1	0,8	3,0
Condizioni non professionali	10,8	6,0	2,3
Complesso	100,0	100,0	4,2

(*) Vedansi Tavv. V e VI alle pagg. 12 e 14.

Le percentuali più elevate sono date dalle famiglie di agricoltori e di operai, le due principali categorie delle quali si compone la popolazione. Il numero medio di membri nelle famiglie naturali è 4,2: il massimo (5,0) si riscontra nelle famiglie degli industriali.

Superano le media generale di 4,2 anche le famiglie degli agricoltori, dei commercianti, degli artigiani, degli operai e degli appartenenti alle forze armate; la eguagliano le famiglie degli impiegati.

6. — Convivenze. — La popolazione censita nelle convivenze al 1931 (Tav. VII a pag. 15) rappresenta il 4,2 % della popolazione totale (3,4 % nel 1921) e vi contribuisce con grande prevalenza il Capoluogo, che comprende l'83,2 % della popolazione censita nelle convivenze dell'intera Provincia. La composizione media delle convivenze risultò di persone 31,4 nel 1931, di 34,7 nel 1921 e di 29,2 nel 1911.

La più alta percentuale della popolazione censita nelle convivenze (Prosp. 8 e Tav. VII a pag. 15) spetta alle Caserme, posti di guardia, baraccamenti militari, ecc. (71,8 %, di cui 68,6 % nel Capoluogo).

Le donne si trovano prevalentemente negli Istituti di assistenza (25,9 %); negli Istituti di educazione retti da religiosi (23,9 %); nelle Comunità religiose (15,1 %); negli Istituti di cura non militari (15,0 %).

Prosp. 8 (*). — CONVIVENZE.

N. d'ordine	SPECIE DELLE CONVIVENZE	COMPONENTI		
		M F	M	F
1	Alberghi, locande, pensioni, affittaletti	4,0	3,8	5,6
2	Istituti di cura non militari (ospedali, case di cura, manicomi)	2,5	1,2	15,0
3	Istituti di cura militari (ospedali, case di cura, manicomi)	1,5	1,6	0,5
4	Istituti di educazione non retti da religiosi (collegi, convitti, orfanotrofi, case di correzione)	0,9	1,0	—
5	Istituti di educazione retti da religiosi (collegi, convitti, seminari, orfanotrofi, case di correzione)	3,9	1,8	23,9
6	Comunità religiose (esclusi i seminari)	2,4	1,1	15,1
7	Istituti di assistenza (ospizi, ricoveri di mendicizia, brefotrofi, dormitori gratuiti, asili per i senza tetto, sale per emigranti)	3,1	0,7	25,9
8	Caserme, posti di guardia, baraccamenti militari, Regie navi	71,8	79,3	—
9	Navi mercantili e barche	0,4	0,4	—
10	Stabilimenti carcerari non militari (carceri giudiziarie, case di arresto, case di reclusione, ergastoli, stabilimenti di pena speciali)	2,3	2,4	1,4
11	Stabilimenti carcerari militari (carceri, reclusori, stabilimenti di pena)	0,2	0,3	—
12	Altre specie di convivenze (camerate, baracche di operai o di giornalieri di campagna, caserme di pompieri, ecc.)	7,0	6,4	12,6
	Totale	100,0	100,0	100,0

(*) Vedasi Tav. VII a pag. 15.

7. — Sesso ed età. — Le variazioni nella composizione per età della popolazione dei due sessi, dal 1901 al 1931, sono dovute all'azione dei fattori: natalità, mortalità, movimento migratorio. Poichè l'azione di questi fattori sulla composizione per età è troppo complessa per essere trattata in ogni particolare, è d'uopo limitarsi a segnalare l'andamento generale delle variazioni. Dal 1901 al 1931 (Prosp. 9) si riscontra, per tutti e due i sessi, una diminuzione nella percentuale della classe da 0 a 14 anni ed una diminuzione nella percentuale della classe da 40 a 59 anni. Aumentano corrispondentemente le percentuali delle classi da 15 a 39 e di 60 anni e più.

Prosp. 9 (*). — POPOLAZIONE PRESENTE
SECONDO IL SESSO E L'ETÀ.

GRUPPI DI ETÀ	POPOLAZIONE				MASCHI				FEMMINE			
	1931	1921	1911	1901	1931	1921	1911	1901	1931	1921	1911	1901
0-14	34,1	33,6	34,8	35,8	34,2	34,0	35,6	36,1	34,0	33,2	33,9	35,5
15-39	38,7	38,5	37,5	37,1	39,5	38,6	36,7	37,7	38,0	38,5	38,2	36,6
40-59	17,6	17,9	18,4	18,7	16,8	17,7	18,7	18,6	18,3	18,0	18,2	18,8
60-∞	9,6	9,3	9,2	8,4	9,5	9,0	8,9	7,6	9,6	9,6	9,6	9,1
Ignota	0,7	0,1	—	..	0,7	0,1	—	..	0,7	0,1	—
Totale	100,0	100,0	100,0	100,0	100,0	100,0	100,0	100,0	100,0	100,0	100,0	100,0

(*) Vedasi Tav. VIII a pag. 16.

Prosp. II (*). — POPOLAZIONE PRESENTE SECONDO L'ETÀ, IL SESSO E LO STATO CIVILE.

ETÀ	IN COMPLESSO			STATO CIVILE												M per 1000 F
				Celibi e nubili			Coniugati			Vedovi			Separati legalmente e divorziati			
	MF	M	F	MF	M	F	MF	M	F	MF	M	F	MF	M	F	
0	3,2	3,2	3,1	5,5	5,3	5,8	—	—	—	—	—	—	—	—	—	1039
I	2,9	2,9	2,9	5,0	4,8	5,2	—	—	—	—	—	—	—	—	—	1025
2	2,5	2,4	2,5	4,3	4,1	4,6	—	—	—	—	—	—	—	—	—	989
3	2,5	2,5	2,4	4,3	4,1	4,5	—	—	—	—	—	—	—	—	—	1030
4	2,4	2,4	2,4	4,2	4,1	4,4	—	—	—	—	—	—	—	—	—	1051
5	2,4	2,4	2,5	4,3	4,1	4,5	—	—	—	—	—	—	—	—	—	1015
6	2,4	2,4	2,4	4,1	4,0	4,3	—	—	—	—	—	—	—	—	—	1039
7	2,4	2,4	2,4	4,2	4,0	4,3	—	—	—	—	—	—	—	—	—	1043
8	2,4	2,4	2,4	4,2	4,0	4,5	—	—	—	—	—	—	—	—	—	1018
9	2,4	2,4	2,4	4,3	4,1	4,5	—	—	—	—	—	—	—	—	—	1019
10	2,4	2,4	2,4	4,2	4,0	4,4	—	—	—	—	—	—	—	—	—	1019
11	2,0	2,0	2,0	3,4	3,3	3,6	—	—	—	—	—	—	—	—	—	1043
12	1,4	1,4	1,4	2,5	2,3	2,6	—	—	—	—	—	—	—	—	—	992
13	1,4	1,4	1,4	2,4	2,3	2,5	—	—	—	—	—	—	—	—	—	1051
14	1,5	1,5	1,4	2,5	2,5	2,6	..	—	..	—	—	—	—	—	—	1047
15	1,8	1,8	1,8	3,1	2,9	3,3	..	—	0,1	—	—	—	—	—	—	986
16	1,9	1,8	1,9	3,2	3,1	3,4	0,1	—	—	—	—	—	—	1008
17	2,0	2,0	2,0	3,4	3,2	3,5	0,2	..	0,3	—	—	—	—	—	—	996
18	2,1	2,1	2,0	3,4	3,5	3,4	0,3	..	0,5	..	—	..	—	—	—	1054
19	1,9	2,0	1,8	3,0	3,3	2,7	0,5	0,1	0,8	..	—	..	—	—	—	1134
20	2,3	2,8	1,9	3,6	4,4	2,5	0,8	0,3	1,3	..	—	0,1	—	—	—	1516
21-24	7,9	9,0	6,8	9,9	12,7	6,7	5,8	3,5	8,1	0,4	0,4	0,4	1,9	0,8	2,8	1354
25-29	6,7	6,6	6,9	4,1	4,5	3,7	11,4	10,4	12,4	1,2	1,1	1,2	6,7	2,4	10,4	982
30-34	6,4	6,1	6,8	2,0	1,8	2,3	13,7	13,4	14,0	2,3	2,2	2,3	11,5	6,4	16,0	925
35-39	5,7	5,3	6,2	1,2	1,0	1,6	12,8	12,5	13,1	3,7	2,2	4,1	14,1	11,2	16,7	882
40-44	5,3	4,9	5,8	1,0	0,7	1,3	11,9	11,7	12,1	5,7	3,5	6,5	11,9	12,8	11,1	864
45-49	4,6	4,5	4,8	0,7	0,5	0,9	10,5	10,8	10,1	6,1	4,5	6,7	12,6	19,2	6,9	944
50-54	4,0	3,9	4,0	0,5	0,4	0,7	8,8	9,5	8,1	7,2	5,6	7,8	10,0	10,4	9,7	997
55-59	3,6	3,6	3,7	0,4	0,3	0,5	7,7	8,5	7,0	10,2	8,8	10,7	9,7	11,2	8,3	983
60-64	3,0	3,0	3,0	0,3	0,2	0,4	5,9	6,9	5,0	11,8	11,0	12,0	6,7	7,2	6,3	1018
65-69	2,6	2,6	2,5	0,3	0,2	0,3	4,6	5,6	3,5	14,0	14,6	13,8	7,1	5,6	8,3	1048
70-74	1,9	1,9	1,9	0,2	0,1	0,2	2,9	3,8	2,1	14,4	16,4	13,7	4,8	7,2	2,8	1000
75-79	1,2	1,2	1,3	0,1	0,1	0,2	1,5	2,1	1,0	12,1	15,6	10,9	2,6	4,8	0,7	999
80-84	0,6	0,6	0,7	0,1	0,1	0,1	0,5	0,7	0,3	7,6	10,0	6,7	0,4	0,8	—	856
85-89	0,2	0,2	0,2	0,2	0,2	0,1	2,9	3,4	2,7	—	—	—	789
90-94	0,4	0,6	0,4	—	—	—	694
95-99	—	—	..	0,1	..	—	—	—	(**)
100 e oltre	—	—	—	—	—	—	—	—	—	—	—	—	—	—	—	—
65-∞	6,6	6,5	6,7	0,7	0,5	0,9	9,7	12,4	7,1	51,4	60,7	48,2	14,9	18,4	11,8	994
In complesso	100,0	100,0	100,0	100,0	100,0	100,0	100,0	100,0	100,0	100,0	100,0	100,0	100,0	100,0	100,0	1022

(*) Vedi Tav. VIII a pag. 16. — (**) M 5, F 4.

DISTRIBUZIONE DELLA POPOLAZIONE PRESENTE PER ETÀ, SESSO E STATO CIVILE.

(cifre proporzionali a 1 milione di abitanti)

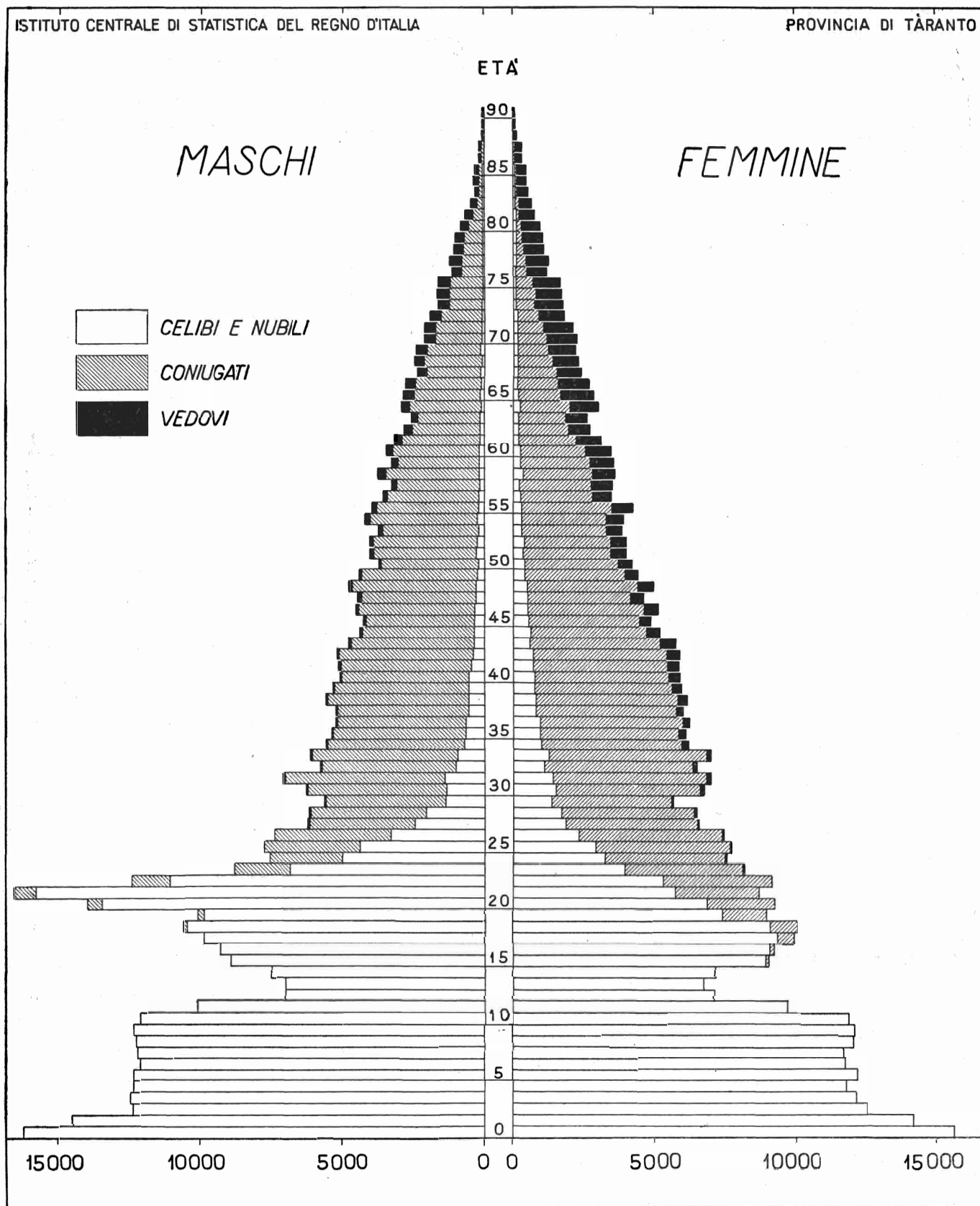

Il rapporto dei sessi nelle varie classi d'età del 1931 (Prosp. 10), confrontato con quello del 1901, segna una decrescenza di mascolinità nella classe da 0 a 14 e in quella da 40 a 59 anni, nella quale nel 1931 vi è deficienza di maschi.

Prosp. 10 (*). — MASCHI PER 1000 FEMMINE.

GRUPPI DI ETÀ (1)	CENSIMENTI			
	1931	1921	1911	1901
0-14	1027	1045	1032	1035
15-39	1062	1026	943	1052
40-59	938	1006	1011	1013
60-∞	1002	960	906	850

(*) Vedasi Tav. VIII a pag. 16.
(1) Esclusi i censiti di età ignota.

La composizione per età, sesso e stato civile, nel 1931, risulta dal Prosp. 11 (pag. VIII) e dal grafico che rappresenta la cosiddetta piramide delle età (pag. IX).

In quanto al rapporto dei sessi nelle singole classi di età, si nota eccedenza di maschi sino alla classe da 21 a 24 anni, con eccezioni nelle età 2, 12, 15 e 17, con un massimo nell'età 20, e deficienza in tutte le altre classi, con eccezioni in quelle da 60 a 69 anni. La deficienza abbastanza rilevante di maschi che si nota da 35 a 44 anni, può imputarsi alle perdite di guerra; la stessa deficienza, ognor crescente, dai 75 anni in poi, alla mortalità che nella vecchiaia colpisce più intensamente il sesso maschile che il femminile.

La piramide delle età ha una base assai ampia in conseguenza dell'alta natalità della Provincia di Taranto. I rientramenti che si notano nelle classi da 11 a 15 anni sono dovuti alla diminuzione straordinaria di natalità verificatasi nel periodo bellico. La sporgenza corrispondente alle classi maschili di 20, 21 e 22 anni è prodotta dalla presenza di militari di leva.

8. — Stato civile. — Le quote di celibato, tanto nella popolazione maschile che femminile, di 15 anni e più risultano nel 1931 (Prosp. 12) più elevate di quelle dei due precedenti censimenti e, corrispondentemente, meno elevate quelle dei coniugati e dei vedovi.

Se si considerano le percentuali di celibi e di nubili nella popolazione di 50 anni e più (esclusi i censiti di età ignota e di stato civile ignoto), si ottiene quella che può dirsi la quota di celibato definitivo, che nel 1931 è sia per i maschi che per le femmine superiore a quella del 1921 ma inferiore a quella del 1911. Inoltre, in tutti i censimenti considerati, la quota di

celibato definitivo dei maschi è inferiore a quella delle femmine:

	1931	1921	1911
Maschi	5,3	5,0	5,5
Femmine	7,6	6,9	8,5
Maschi e femmine	6,4	5,9	7,1

Prosp. 12 (*). — POPOLAZIONE PRESENTE DI 15 ANNI E PIÙ SECONDO LO STATO CIVILE (1).

SESSO E STATO CIVILE	CENSIMENTI			
	1931	1921	1911	
	%	%	%	
M	celibi	39,4	37,9	36,5
	coniugati	56,7	58,1	59,3
	vedovi (2)	3,9	4,0	4,2
F	nubili	31,2	29,9	30,0
	coniugate	57,7	58,7	57,7
	vedove (2)	11,1	11,4	12,3
M F	celibi e nubili	35,3	33,9	33,2
	coniugati	57,2	58,4	58,5
	vedovi (2)	7,5	7,7	8,3

(*) Vedasi Tav. VIII a pag. 16.
(1) Esclusi i censiti di stato civile ignoto e di età ignota.
(2) Compresi i separati legalmente e i divorziati, che sono in numero trascurabile. Poiché in Italia non esiste il divorzio, le cifre dei divorziati si riferiscono ai divorziati all'estero ed agli stranieri.

Dalla classificazione della popolazione di 15 anni e più secondo lo stato civile, per classi di età e per sesso, nel 1931 (Prosp. 13) risulta che nelle classi da 15 a 29 anni le percentuali di femmine coniugate sono molto maggiori di quelle dei maschi coniugati, dato che l'età normale al matrimonio è per le donne minore di quella degli uomini; il contrario si constata per le classi da 30 anni in poi.

Prosp. 13 (*). — POPOLAZIONE PRESENTE SECONDO LO STATO CIVILE, PER GRUPPI DI ETÀ E PER SESSO (1).

GRUPPI DI ETÀ	MASCHI			FEMMINE		
	Celibi	Coniugati	Vedovi (2)	Nubili	Coniugate	Vedove (2)
	%	%	%	%	%	%
15-19 . . .	99,4	0,6	—	92,9	7,0	..
20-24 . . .	87,9	12,0	0,1	58,6	41,0	0,4
25-29 . . .	40,8	58,8	0,4	29,9	68,7	1,4
30-34 . . .	17,4	81,6	1,0	18,6	78,7	2,7
35-39 . . .	10,9	87,9	1,2	13,8	81,1	5,1
40-44 . . .	8,6	89,4	2,0	11,9	79,8	8,3
45-49 . . .	7,1	90,1	2,8	10,1	79,8	10,1
50-59 . . .	5,8	89,2	5,0	8,2	74,3	17,5
60-69 . . .	5,0	83,4	11,6	6,7	59,2	34,1
70-∞ . . .	4,8	65,6	29,6	7,6	32,2	60,2

(*) Vedasi Tav. VIII a pag. 16.
(1) Esclusi i censiti di stato civile ignoto e di età ignota.
(2) Compresi i separati legalmente e i divorziati.

Prosp. 14 (*). — POPOLAZIONE MATRIMONIABILE.
(da 18 a 59 anni)

GRUPPI DI ETÀ (1)	MASCHI			FEMMINE			ECCEDENZA O DEFICIENZA (—) DELLE FEMMINE			M per 1000 F
	Celibi	Vedovi (2)	Totale	Nubili	Vedove (2)	Totale	Celibi e nubili	Vedovi e vedove (2)	Totale	
18-19 . . .	6.187	—	6.187	4.993	6	4.999	-1.194	6	-1.188	1238
20-29 . . .	19.929	58	19.987	10.665	175	10.840	-9.264	117	-9.147	1844
30-39 . . .	2.520	168	2.688	3.160	704	3.864	640	536	1.176	696
40-49 . . .	1.125	302	1.427	1.759	1.423	3.182	634	1.121	1.755	448
50-59 . . .	658	549	1.207	949	2.001	2.950	291	1.452	1.743	409
18-59	30.419	1.077	31.496	21.526	4.309	25.835	-8.893	3.232	-5.661	1219

(*) Vedasi Tav. VIII a pag. 16.

(1) Esclusi i censiti di età ignota.

(2) Compresi i divorziati, esclusi i separati legalmente ed i censiti di stato civile ignoto.

Le percentuali di vedove per ogni classe di età sono notevolmente superiori a quelle dei vedovi, sia per la maggior frequenza con la quale i vedovi passano a seconde nozze, sia, nelle età più avanzate, per la maggior mortalità dei coniugati maschi.

Nella popolazione matrimoniabile da 18 a 59 anni di età (Prosp. 14) che comprende i celibi, i vedovi e i divorziati, si nota deficienza di femmine sino all'età di 29 anni — che dipende oltre che dalla minore età al matrimonio, come si è detto dianzi, anche dalla presenza di militari di leva — ed eccedenza, relativamente sempre più grande col crescere dell'età, dai 30 ai 59 anni.

9. — Luogo di nascita. — Dalla classificazione della popolazione secondo il luogo di nascita (Prosp. 15) risulta che, per tutti e due i sessi, la percentuale della popolazione nativa, vale a dire dei nati nello stesso Comune in cui furono censiti, dopo un aumento dal

1911 al 1921, scende, dal 1921 al 1931, ad un livello inferiore a quello del 1911.

Corrispondentemente la percentuale della popolazione immigrata, vale a dire del complesso dei nati fuori del Comune di censimento, diminuisce dal 1911 al 1921 ed aumenta dal 1921 al 1931.

La quota di 76,1 %, riscontrata nel 1931 (Prosp. 15) nella popolazione nativa per il complesso della Provincia, scende a 61,8 % per il Comune di Tàranto e sale a 83,8 % per il complesso degli altri Comuni della Provincia (Tav. XI a pag. 28 e Prosp. 16).

Anche la frequenza della popolazione nativa nelle diverse classi di età varia notevolmente tra il Comune di Tàranto e il complesso degli altri Comuni della Provincia, specialmente nelle classi da 20 anni in poi. In queste classi la popolazione nativa rappresenta, a Tàranto, in cifra tonda, il 48 %; nel complesso degli altri Comuni, invece, circa l'80 %.

Prosp. 15 (*). — POPOLAZIONE PRESENTE
SECONDO IL LUOGO DI NASCITA (1).

LUOGO DI NASCITA	1931			1921			1911		
	M F	M	F	M F	M	F	M F	M	F
Comune di censimento	76,1	74,5	77,8	80,8	79,6	82,1	79,2	78,1	80,2
Comuni della stessa Provincia	8,1	7,4	8,8	13,9	13,7	14,1	15,9	15,8	16,0
Comuni dello stesso Compartimento	8,9	9,1	8,7						
Comuni di altro Compartimento	6,6	8,8	4,4						
Colonie o Possedim. italiani od Estero	0,3	0,2	0,3	0,3	0,2	0,3	0,1	0,1	0,1
Totale	100,0	100,0	100,0	100,0	100,0	100,0	100,0	100,0	100,0

(*) Vedasi Tav. X a pag. 26.

(1) Esclusi i censiti di luogo di nascita ignoto.

Prosp. 16 (*). — POPOLAZIONE NATIVA
PER GRUPPI DI ETÀ.
(cifre proporzionali a 100 censiti di ciascun gruppo di età)

GRUPPI DI ETÀ	COMUNE DI TÀRANTO	COMPLESSO DEGLI ALTRI COMUNI
fino a 19	81,4	89,4
20-24	34,2	82,6
25-29	57,1	79,5
30-39	51,6	79,0
40-∞	51,0	78,6
Complesso (1)	61,8	83,8

(*) Vedasi Tav. XI a pag. 28.

(1) Esclusi i censiti di luogo di nascita ignoto.

Prosp. 18. — CLASSIFICAZIONE PROFESSIONALE DELLA POPOLAZIONE PRESENTE DI 10 ANNI E PIÙ.

PROFESSIONI E CONDIZIONI	1931 (1)					1921	
	M F	M	F	%		%	
				sul complesso	sul gruppo (1)	sul complesso	sul gruppo
Gruppo I. — PROFESSIONI							
Addetti all'agricoltura :	52.090	45.386	6.704	23,3	47,4	33,5	55,7
Conducenti terreni propri, usufruttuari, utenti, enfiteuti od utilisti.	18.270	17.247	1.023	8,2	16,6	10,2	16,9
Fittavoli	2.503	2.329	174	1,1	2,3	0,9	1,5
Mezzadri ed altri coloni.	1.471	1.361	110	0,7	1,3	0,4	0,6
Altri (direttori tecnici ed impiegati di aziende agricole, salariati, braccianti, giornalieri di campagna, ecc.).	29.846	24.449	5.397	13,3	27,2	22,0	36,7
Industriali e artigiani.	8.052	6.989	1.063	3,6	7,3	4,3	7,2
Commercianti.	4.771	4.309	462	2,1	4,4	1,9	3,2
Operai salariati.	25.488	24.271	1.217	11,4	23,2	13,6	22,6
Personale di servizio e di fatica.	2.497	1.247	1.250	1,1	2,3	0,8	1,3
Forze armate.	10.534	10.534	—	4,7	9,6	3,4	5,7
Culto, professioni ed arti liberali	2.654	1.586	1.068	1,2	2,4	1,3	2,1
Impiegati.	3.704	3.469	235	1,6	3,4	1,3	2,2
Totale Gruppo I	109.790	97.791	11.999	49,0	100,0	60,1	100,0
Gruppo II. — CONDIZIONI NON PROFESSIONALI							
Proprietari e benestanti.	915	600	315	0,4	0,8	0,7	1,7
Studenti	15.628	9.462	6.166	7,0	13,7	4,8	12,2
Attendenti alle cure domestiche (solo donne)	90.724	—	90.724	40,5	79,5	33,0	82,6
Altre condizioni non professionali	6.876	5.096	1.780	3,1	6,0	1,4	3,5
Totale Gruppo II	114.143	15.158	98.985	51,0	100,0	39,9	100,0
COMPLESSO (2)	223.933	112.949	110.984	100,0	—	100,0	—

(1) Per necessità di confronto, i dati sono depurati del numero dei censiti nelle convivenze che sono stati aggiunti rispettivamente alle voci « Forze armate » e « Altre condizioni non professionali ». Per la stessa ragione si sono dovuti compiere appositi raggruppamenti di classi professionali.

Pertanto le percentuali calcolate in ciascuno dei due gruppi non corrispondono a quelle del prospetto seguente, come non corrispondono sempre le denominazioni delle professioni o condizioni.

(2) Esclusi i censiti « Senza indicazione di professione o condizione ».

Prosp. 19 (*). — CLASSIFICAZIONE PROFESSIONALE DETTAGLIATA DELLA POPOLAZIONE PRESENTE DI IO ANNI E PIÙ.

PROFESSIONI E CONDIZIONI (1)	‰ DI CIASCUN GRUPPO			‰ DI CIASCUNA CATEGORIA			% M (2)
	M	F	T	M	F	T	
GRUPPO I - PROFESSIONI							
AGRICOLTURA E CACCIA :							
Agricoltori conducenti terreni propri, usufruttuari, utenti, enfiteuti od utilisti	168,1	178,2	85,2	350,0	378,7	152,6	94
Agricoltori fittavoli e subaffittuari	23,0	24,0	14,5	47,9	51,1	26,0	93
Direttori tecnici ed impiegati di aziende agricole	1,0	1,1	0,2	2,1	2,4	0,4	97
Coloni (mezzadri, terziari, ecc.)	13,8	14,4	9,2	28,8	30,6	16,4	93
Salariati ed obbligati	7,0	7,8	0,8	14,6	16,5	1,5	99
Braccianti e giornalieri di campagna	244,2	219,3	447,1	508,6	466,1	800,6	80
Altri addetti all'agricoltura	—	—	—	—	—	—	—
Zootecnia	19,9	22,2	1,3	41,4	47,1	2,4	99
Silvicoltura	3,1	3,5	0,1	6,5	7,4	0,1	100
Caccia	—	—	100
TOTALE	480,2	470,6	558,4	1000,0	1000,0	1000,0	87
INDUSTRIA :							
Pesca	18,3	20,5	0,3	59,3	63,6	1,3	100
Miniere - Cave di ogni genere - Saline marittime e acque minerali	14,0	15,7	0,1	45,5	48,7	0,4	100
Industria del legno, della paglia ed affini	31,3	34,9	1,4	101,3	108,2	7,4	100
Industrie che lavorano i cereali	9,8	9,8	9,9	31,9	30,4	51,7	89
Industrie che utilizzano frutta, verdura e semi	0,6	0,5	0,8	1,9	1,7	4,4	84
Industrie che utilizzano prodotti animali	0,6	0,6	0,1	1,8	1,9	0,4	98
Industrie che utilizzano spoglie animali	23,0	25,6	1,9	74,6	79,2	10,0	99
Industria della carta	0,1	0,2	—	0,4	0,5	—	100
Industrie che utilizzano materiali diversi	0,1	0,1	—	0,2	0,2	—	100
Produzione e prima lavorazione dei metalli	1,7	1,9	0,3	5,4	5,7	1,3	98
Successive lavorazioni dei metalli	46,2	51,8	0,7	149,6	160,2	3,9	100
Costruzioni meccaniche in genere; lavorazione dei metalli preziosi	40,7	44,9	6,3	131,8	138,9	33,0	98
Preparazione e lavorazione dei minerali	9,9	11,0	0,3	32,0	34,2	1,3	100
Costruzioni edilizie, stradali ed idrauliche	59,9	67,1	0,7	193,9	207,7	3,5	100
Industria tessile (esclusa la seta artificiale)	3,5	1,1	23,3	11,3	3,3	121,7	27
Tessuti speciali	1,2	0,2	9,8	3,9	0,5	51,3	12
Vestituario, arredamento domestico, nettezza ed acconciatura della persona	31,2	24,0	90,4	101,1	74,2	472,0	68
Industrie chimiche	6,4	1,8	44,3	20,9	5,6	231,2	25
Industrie poligrafiche	1,7	1,9	0,7	5,7	5,8	3,9	95
Produzione e distribuzione di forza motrice, luce, acqua e calore	7,6	8,5	0,1	24,5	26,3	0,4	100
Industria dello spettacolo	0,4	0,4	—	1,2	1,3	—	100
Industrie non specificate	0,6	0,6	0,2	1,8	1,9	0,9	97
TOTALE	308,8	323,1	191,6	1000,0	1000,0	1000,0	93
TRASPORTI E COMUNICAZIONI	56,8	63,0	5,7	—	—	—	99
COMMERCIO :							
Vendita di merci e di derrate alimentari	26,6	27,8	17,3	443,1	450,2	367,5	93
Vendita di generi non alimentari	14,1	14,3	11,7	233,7	232,4	247,3	91
Vendita di merci diverse	3,9	4,0	3,6	65,2	64,2	76,0	90
Esercizi pubblici	9,5	9,0	13,9	158,5	145,7	295,1	84
Magazzini generali - Sensali - Rappresentanti	5,3	5,9	0,5	88,8	96,1	10,6	99
Aziende commerciali non specificate	0,7	0,7	0,2	10,7	11,4	3,5	97
TOTALE	60,1	61,7	47,2	1000,0	1000,0	1000,0	91
BANCA E ASSICURAZIONE	3,0	3,1	2,4	—	—	—	91
DIFESA DEL PAESE	35,0	39,3	—	—	—	—	100
AMMINISTRAZIONE PUBBLICA ED ORGANIZZAZIONI SINDACALI	18,9	20,0	9,9	—	—	—	94
AMMINISTRAZIONE PRIVATA	1,0	1,1	0,6	—	—	—	84
CULTO	4,6	3,4	14,9	—	—	—	65
PROFESSIONI ED ARTI LIBERALI :							
Insegnamento	8,0	3,1	48,2	400,9	230,8	649,8	34
Professioni sanitarie	5,6	3,4	23,3	281,6	259,2	314,3	55
Professioni legali	1,8	2,0	—	91,1	153,4	—	100
Lettere e scienze	1,6	1,8	0,4	81,1	133,4	4,5	98
Arti belle	2,9	3,0	2,3	145,3	223,2	31,4	91
TOTALE	19,9	13,3	74,2	1000,0	1000,0	1000,0	59
ADDETTI AI SERVIZI DOMESTICI	11,7	1,4	95,1	—	—	—	11
Totale Gruppo I	1000,0	1000,0	1000,0	—	—	—	89
GRUPPO II - CONDIZIONI NON PROFESSIONALI							
PROPRIETARI E BENESTANTI	8,1	40,4	3,2	—	—	—	66
CONDIZIONI NON PROFESSIONALI :							
Pensionati	19,1	126,6	2,9	19,3	132,0	3,0	87
Studenti, seminaristi e collegiali	138,0	638,7	62,5	139,1	665,5	62,7	61
Attendenti alle cure domestiche	797,2	—	917,4	803,7	—	920,3	—
Altre condizioni non professionali	37,6	194,3	14,0	37,9	202,5	14,0	68
TOTALE	991,9	959,6	96,8	1000,0	1000,0	1000,0	13
Totale Gruppo II	1000,0	1000,0	1000,0	—	—	—	13

(*) Vedi Tav. XII a pag. 30.

(1) Esclusi i censiti senza indicazione di professione o condizione.

(2) Sul totale di ogni classe.

In tutta la Provincia la quota di celibato (Prosp. 17) della popolazione nativa da 20 anni in poi (21,9%) risulta sensibilmente minore di quella della popolazione immigrata (31,4%) in tutte le classi di età considerate; però la maggior frequenza di nubili si riscontra fra le native, tranne che nelle classi da 30 anni in poi.

Prosp. 17 (*). — PERCENTUALE DEI CELIBI E DELLE NUBILI NELLA POPOLAZIONE NATIVA ED IMMIGRATA DI 20 ANNI E PIÙ.

GRUPPI DI ETÀ	CELIBI		NUBILI		CELIBI E NUBILI	
	% nella popolazione nativa (1)	% nella popolazione immigrata (2)	% nella popolazione nativa (1)	% nella popolazione immigrata (2)	% nella popolazione nativa (1)	% nella popolazione immigrata (2)
PROVINCIA						
20-24.	80,9	93,8	59,8	54,8	69,3	84,7
25-29.	36,3	51,4	30,0	29,5	33,1	40,7
30-39.	12,9	17,6	15,6	17,9	14,3	17,8
40-∞	6,0	6,6	8,7	9,3	7,4	8,0
Complesso (3).	22,4	41,4	21,4	19,2	21,9	31,4
COMUNE DI TARANTO						
20-24.	78,3	95,4	55,5	54,4	66,0	89,1
25-29.	35,9	55,1	27,1	28,8	31,3	42,9
30-39.	13,1	15,8	16,3	17,0	14,7	16,4
40-∞	5,7	5,9	8,4	10,2	7,0	8,1
Complesso (3).	23,8	51,0	21,9	19,5	22,8	38,3

(*) Vedasi Tav. XI a pag. 28.
 (1) Nati nello stesso Comune di censimento.
 (2) Nati fuori del Comune di censimento.
 (3) Esclusi i censiti di luogo di nascita ignoto.

Nel Comune di Taranto la quota di celibato della popolazione nativa (22,8%) è pure minore di quella della immigrata (38,3%). La frequenza delle nubili fra le femmine native (21,9%) è pure maggiore che fra le immigrate (19,5%).

10. — Professioni. — La popolazione di 10 anni e più (Prosp. 18 a pag. XII) apparteneva, nel 1931, per il 49,0% al primo gruppo delle *professioni* propriamente dette e per il 51,0% al secondo gruppo delle *condizioni non professionali*; nel 1921 per il 60,1% al primo e per il 39,9% al secondo gruppo.

Nel gruppo *professioni*, per menzionare le due classi più importanti, gli *addetti all'agricoltura* erano rappresentati nel 1931 dal 47,4%; gli *operai salariati* dal 23,2%. In confronto al 1921 si verifica una diminuzione nella percentuale degli *addetti all'agricoltura* mentre sono aumentate quelle di tutte le altre classi professionali.

Nel gruppo *condizioni non professionali* si constata, in confronto al 1921, una diminuzione nelle percentuali dei *proprietari e benestanti* e delle *attendenti alle cure domestiche*, un aumento in quelle degli *studenti* e dei censiti di *altre condizioni non professionali*.

La classificazione professionale più dettagliata della popolazione di 10 anni e più nel 1931 risulta dal Prosp. 19 (pag. XIII).

Nell'agricoltura e caccia le classi più numerose sono quelle dei *braccianti e giornalieri di campagna* (50,9%) e degli *agricoltori conducenti terreni propri, ecc.* (35,0%).

Nell'industria prevalgono le *costruzioni edilizie, stradali ed idrauliche* (19,4%); le *successive lavorazioni dei metalli* (15,0%) e le *costruzioni meccaniche ecc.* (13,2%).

Le *attendenti alle cure domestiche* costituiscono l'80,4% della categoria delle condizioni non professionali.

In quasi tutte le classi professionali del primo gruppo prevalgono i maschi, salvo nelle classi dell'*industria tessile* (73% di femmine); dei *tessuti speciali* (88% di femmine); delle *industrie chimiche* (75% di femmine); dell'*insegnamento* (66% di femmine) e degli *addetti ai servizi domestici* (89% di femmine), che rappresentano le professioni tipiche della donna.

Per quanto concerne la posizione professionale (Prosp. 20) nell'agricoltura e caccia la categoria dei *proprietari ecc.* è rappresentata dal 39,8% e quella dei *salariati e giornalieri* dal 57,1% sul totale degli addetti; nell'*industria* la categoria dei *padroni, ecc.* dall'8,8% e quella degli *operai salariati* dal 75,1%; nel *commercio* la categoria dei *padroni, ecc.* dal 72,4% e quella degli *impiegati* dal 17,4%.

Prosp. 20 (*). — POSIZIONE PROFESSIONALE NELL'AGRICOLTURA, INDUSTRIA E COMMERCIO.

POSIZIONI PROFESSIONALI	AGRICOLTURA E CACCIA		INDUSTRIA (4)		COMMERCIO (5)	
	N.	%	N.	%	N.	%
Padroni (1), amministratori, direttori	21.021	39,8	3.529	8,8	5.027	72,4
Impiegati.	113	0,2	1.547	3,8	1.208	17,4
Artigiani indipendenti e padroni (2)	1.523	2,9	4.946	12,3	—	—
Operai salariati e garzoni (3)	30.176	57,1	30.197	75,1	711	10,2
Totale	52.833	100,0	40.219	100,0	6.946	100,0

(*) Vedasi Tav. XII a pag. 30.
 (1) Per l'Agricoltura anziché « padroni » leggasì « proprietari conducenti terreni propri, usufruttuari, ecc. ».
 (2) Per l'Agricoltura anziché « artigiani indipendenti e padroni » leggasì « coloni ed altri mezzadri ».
 (3) Per l'Agricoltura anziché « operai salariati e garzoni » leggasì « salariati e giornalieri ».
 (4) L'« Industria » comprende anche « Trasporti e comunicazioni ».
 (5) Il « Commercio » comprende anche « Banca e assicurazione ».

La classificazione della popolazione in età di 6 anni e più, per categorie professionali, per grandi gruppi di età e per sesso (Prosp. 21 a pag. XV), mostra come le percentuali più elevate di lavoro giovanile, da 6 a 14 anni, si riscontrino negli *addetti ai servizi dome-*

stici (15,1%), nell'agricoltura e caccia (7,1%), nell'industria, ecc. (3,7%), nell'amministrazione privata (3,6%) e nel commercio, ecc. (3,1%). Ma mentre nel commercio, ecc. la percentuale di maschi da 6 a 14 anni supera quella delle femmine, negli addetti ai servizi domestici, nell'agricoltura e caccia, nell'industria, ecc. e nell'amministrazione privata la percentuale delle femmine supera di molto quella dei maschi. Nelle condizioni non professionali la percentuale della classe da 6 a 14 anni è di 30,9 (74,2% per i maschi e 20,4% per le femmine) perchè in questa classe sono compresi gli scolari.

Prosp. 21 (*). — POPOLAZIONE PRESENTE IN ETÀ DI 6 ANNI E PIÙ PER CATEGORIE PROFESSIONALI, GRANDI GRUPPI DI ETÀ (1) E SESSO (2).

CATEGORIE PROFESSIONALI (3)	6-14			15-64			65-∞		
	MF	M	F	MF	M	F	MF	M	F
Agricoltura e caccia . . .	7,1	6,7	9,6	83,9	83,7	86,0	9,0	9,6	4,4
Industria, trasporti e comunicazioni	3,7	3,4	8,4	92,1	92,3	89,1	4,2	4,3	2,5
Commercio, banca e assicurazione	3,1	3,3	0,5	89,0	89,2	86,7	7,9	7,5	12,8
Difesa del Paese	—	—	—	100,0	100,0	—	—	—	—
Amministrazione pubblica .	0,2	0,1	0,9	95,6	95,6	96,6	4,2	4,3	2,5
" privata	3,6	2,9	14,3	91,9	92,3	85,7	4,5	4,8	—
Culto	0,4	0,6	—	86,1	87,0	84,4	13,5	12,4	15,6
Professioni ed arti liberali.	0,3	0,4	0,1	93,2	90,6	97,0	6,5	9,0	2,9
Addetti ai servizi domestici	15,1	7,9	16,0	76,4	67,1	77,5	8,5	25,0	6,5
Condizioni non professionali	30,9	74,2	20,4	60,0	14,3	71,1	9,1	11,5	8,5

(*) Vedasi Tav. XIII a pag. 40.
 (1) Escluse le età ignote.
 (2) Percentuali di gruppi di età in ciascuna categoria e per ciascun sesso.
 (3) Esclusi i censiti senza indicazione di professione o condizione.

Va infine rilevato che la popolazione da 6 a 9 anni (Tav. XIII a pag. 40) è di 23.290 persone, di cui 22.963 appartengono al gruppo delle condizioni non professionali e, solo una quantità trascurabile, 327 al gruppo delle professioni.

11. — Religione. — Dalla classificazione secondo la religione risulta che la popolazione è composta quasi integralmente (99,9%) da cattolici; degli altri gruppi il più numeroso è rappresentato dagli evangelici con 221 censiti.

12. — Stranieri. — Nel 1931 i censiti stranieri ammontavano a 113.

13. — Analfabetismo. — Dal 1901 al 1931 l'analfabetismo (Prosp. 22) è diminuito costantemente nella popolazione dei due sessi di 6 anni e più. La frequenza degli analfabeti nel 1931 si è ridotta a più della metà di quella che era nel 1901 per l'intera popolazione e per i maschi, e a poco meno di tre quinti per le femmine.

L'analfabetismo è molto più diffuso tra le femmine che tra i maschi e — come appare dal rapporto dei sessi — l'eccedenza delle femmine analfabete per 1000 maschi analfabeti risulta maggiore nel 1931 che nei precedenti censimenti considerati.

Prosp. 22 (*). — ANALFABETISMO.

CENSIMENTI	ANALFABETI			
	su 100 abitanti di 6 anni e più			F per 1000 M
	M	F	F	
1901	68,7	60,6	77,0	1249
1911	61,4	53,6	68,9	1321
1921	48,6	42,8	54,6	1255
1931	38,3	31,2	45,5	1432

(*) Vedasi Tav. XVII a pag. 53.

Nel 1931 la frequenza degli analfabeti è molto minore nel Capoluogo che negli altri Comuni della Provincia, e molto più forte nella Regione agraria di collina che in quella di pianura (Prosp. 23). Costatazioni analoghe risultano anche dai dati dei Censimenti del 1921 e del 1911.

Prosp. 23 (*). — ANALFABETI NEL CAPOLUOGO, NEI RIMANENTI COMUNI E NELLE REGIONI AGRARIE.

CIRCOSCRIZIONI	CENSIMENTI		
	1931	1921	1911
	%	%	%
Capoluogo	26,3	37,6	51,9
Rimanti Comuni	44,8	55,3	65,8
Regioni agrarie:			
Montagna	—	—	—
Collina	45,3	55,1	66,1
Pianura	27,5	39,5	52,2

(*) Vedasi Tav. XVI a pag. 52.

Secondo l'età (Prosp. 24), la frequenza degli analfabeti risulta maggiore quanto più è elevata l'età e raggiunge il massimo di 72,9% nella classe da 65 anni in poi. L'eccedenza delle donne analfabete aumenta col crescere dell'età fino ai 39 anni; diminuisce dai 40 in poi.

Prosp. 24 (*). — ANALFABETI. (cifre proporzionali a 100 abitanti di ciascun gruppo di età)

GRUPPI DI ETÀ	ANALFABETI	F per 1000 M
6 - 9	21,2	1135
10 - 19	24,2	1182
20 - 29	28,3	1363
30 - 39	40,1	1723
40 - 49	49,4	1696
50 - 64	60,0	1479
65 - ∞	72,9	1337

(*) Vedasi Tav. XVII a pag. 53.

Secondo le professioni (Tav. XVII a pag. 53) la frequenza dell'analfabetismo nel 1931 risulta, in ordine decrescente del 57,6% nei servizi domestici; del 53,6% nell'agricoltura e caccia; del 30,5% nei trasporti e comunicazioni; del 23,2% nell'industria; del 22,6% nel commercio.

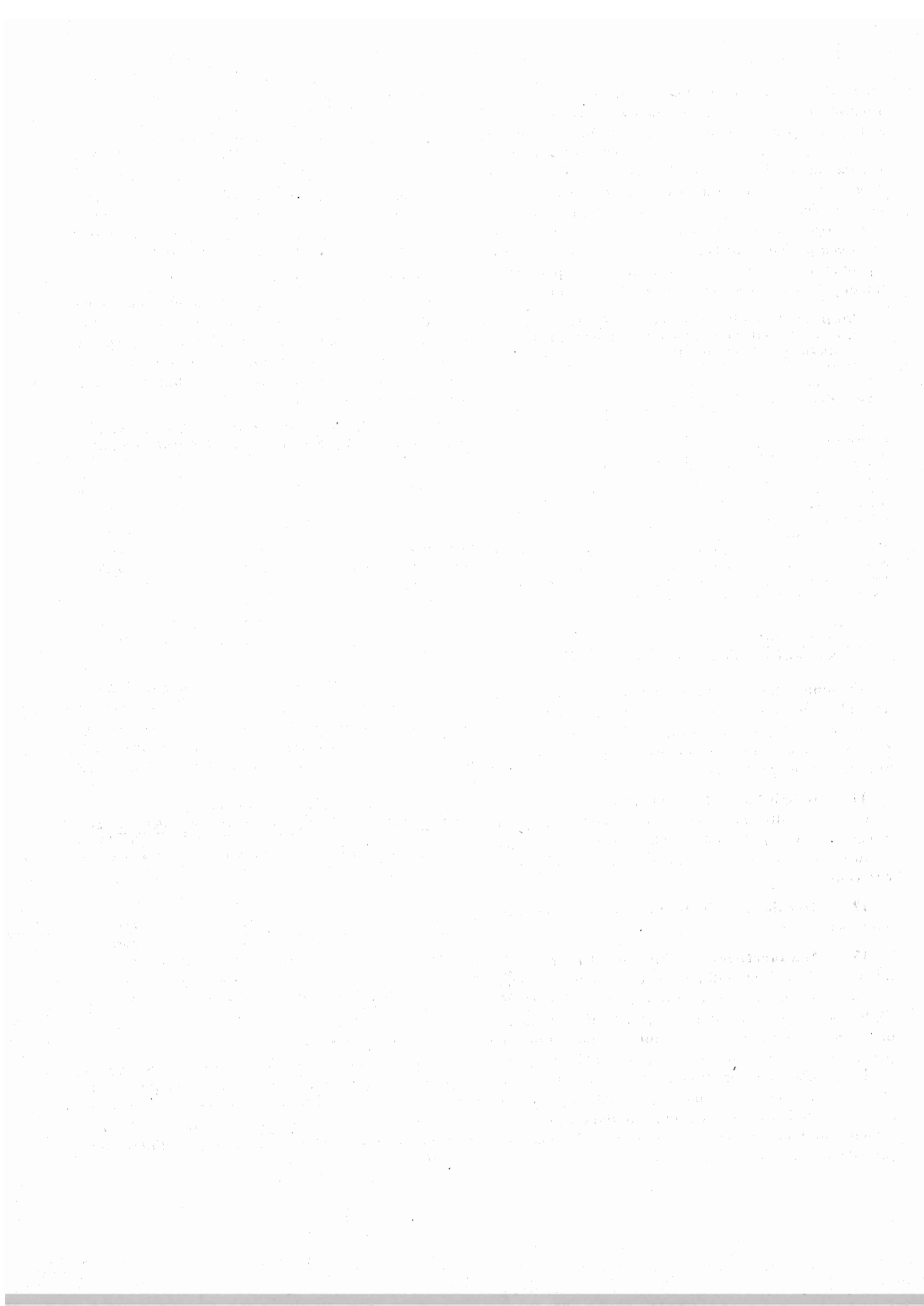

TAVOLE

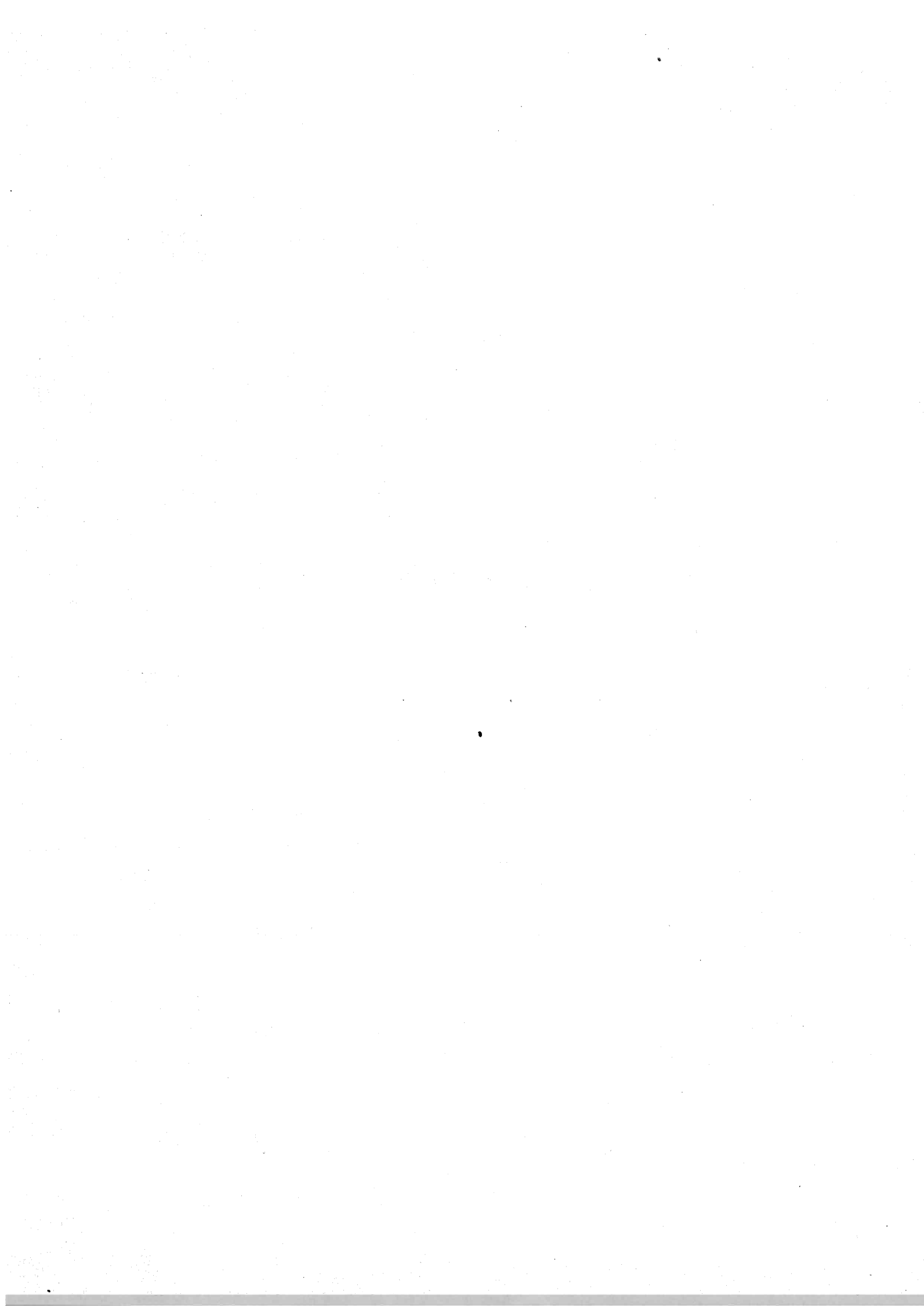

2. Zone e Regioni agrarie (Tavv. I, II, IV, V e XVI). — Le zone agrarie, la loro numerazione in cifre romane, nonchè l'indicazione delle regioni agrarie, sono desunte dal Vol. XXII, Serie VI, degli « Annali di Statistica ». *Revisione delle zone agrarie secondo la circoscrizione amministrativa dei Comuni in esse compresi al 21 aprile 1931-IX*, Roma, Libreria dello Stato, 1932-X.

3. Confronti con i precedenti censimenti. — Il confronto dei dati del Censimento 1931 con quelli dei censimenti precedenti non è sempre possibile per le variazioni territoriali intervenute fra l'uno e l'altro censimento. Nella parte illustrativa sono fornite indicazioni dettagliate a questo riguardo.

Per la comparabilità dei dati, concernenti i tipi delle famiglie, l'età e la classificazione professionale, con quelli del Censimento 1921, vedansi i punti 5, 13 e 15 delle presenti avvertenze.

4. Famiglia (Tavv. I, II e III). — La famiglia, cui si fa riferimento, è la *famiglia di censimento* che comprende, oltre i membri presenti della famiglia naturale (con esclusione quindi degli assenti temporaneamente), anche gli ospiti, i dozzinanti, i domestici, i garzoni, ecc. Per questa definizione e per i criteri seguiti per distinguere la famiglia dalla convivenza, vedasi Vol. I « Relazione preliminare » pag. 63.

Quando due o più nuclei familiari distinti erano compresi in un solo foglio di censimento, sono stati considerati come formanti un'unica famiglia.

5. Famiglie classificate secondo il tipo (Tavv. II e III). — I tipi delle famiglie indicati alle colonne 3 a 10 e alle colonne 17 e 18 corrispondono ai tipi considerati nel Censimento 1921, con la differenza che sono state indicate a parte (col. 18) le famiglie di un solo membro, che nel Censimento del 1921 figuravano nel gruppo di « soli parenti ed affini ».

Le sottodistinzioni, indicate nelle colonne 12 a 16, sono state considerate per la prima volta nel Censimento del 1931.

6. Famiglie irregolari (Tavv. II e III, col. 12). — Sono state considerate tali quelle famiglie risultanti da unione illegittima, o quelle nelle quali figuravano figli di un membro qualsiasi della famiglia, nati fuori matrimonio. Il carattere della irregolarità è stato desunto dalle dichiarazioni dei censiti e dall'esame delle particolari condizioni dei componenti.

7. Famiglie regolari (Tavv. II e III). — Nelle famiglie regolari, composte di soli ascendenti e discendenti (col. 14), *non* sono comprese le famiglie composte di « soli genitori e figli » e di « soli parenti ed affini » che sono rispettivamente indicate nelle colonne 15 e 16.

8. Famiglie di soli estranei (Tavv. II e III, col. 17). — Le famiglie composte di soli estranei differiscono dalle convivenze sia per il minor numero dei componenti, sia perchè sono composte di persone che generalmente non hanno in comune che l'abitazione, senza quei vincoli gerarchici ed economici o quella comunanza di scopi o di attività che caratterizzano le « convivenze » propriamente dette.

9. Famiglie naturali (Tavv. IV, V e VI). — La *famiglia naturale* comprende i soli parenti ed affini (esclusi quindi i domestici, i garzoni, i dozzinanti, i conviventi e gli estranei) anche se temporaneamente assenti il giorno del censimento.

Nel Censimento 1931 si sono considerati *temporaneamente assenti* coloro che alla data del censimento non si trovavano nel Comune dove avevano la loro dimora abituale, ma dei quali si presumeva il ritorno entro l'anno 1931, o, in casi speciali, anche dopo (militari di leva, bambini a balia, studenti, ecc.) (cfr. Vol. I « Relazione preliminare » pag. 180).

10. Condizione sociale del capo famiglia. — (Tavv. V, VI e XIV). — La condizione sociale del capo famiglia corrisponde alla sua professione (o condizione) o alla sua posizione nella professione, quale è stata indicata nelle colonne 15 e 16 del foglio di censimento (vedasi citata « Relazione preliminare » pag. 8).

Di regola, per capo famiglia intendesi il censito indicato come tale nel foglio di censimento.

Unicamente agli effetti della classificazione delle famiglie secondo la condizione sociale del capo famiglia, questa regola ha subito due eccezioni:

a) quando il capo famiglia risultava *temporaneamente assente* ed in pari tempo non risultava la *presenza* nè della moglie, nè dei figli (celibi o nubili), è stato fatto riferimento alla condizione sociale del primo censito tra i presenti;

b) quando il capo famiglia od il primo censito di cui sopra, risultavano appartenere ad una delle condizioni non professionali (vedasi il n. 12 di questa avvertenza), eccettuati i pensionati, e nello stesso tempo esisteva nella famiglia un altro membro avente una professione, un mestiere, ecc., la « condizione sociale » della famiglia stessa è stata desunta dalla professione o condizione di questo componente.

Nelle tavole sopra indicate, la condizione sociale del capo famiglia è stata distinta nel modo seguente:

1) Addetti all'agricoltura:

a) conducenti terreni propri;

b) fittavoli;

c) mezzadri ed altri coloni;

d) giornalieri ed operai di campagna, fra i quali sono compresi anche i giornalieri addetti all'allevamento del bestiame;

e) altri addetti all'agricoltura, che comprendono gli usufruttuari, utenti, enfiteuti od utilisti; i direttori tecnici ed impiegati di aziende agricole; i guardiani e guardaboschi privati (custodi delle proprietà); i salariati ed obbligati anche se facenti parte delle maestranze agricole specializzate; gli addetti alla produzione dell'olio (1) e alla condizionatura e conservazione dei foraggi, i raccoglitori di funghi; gli allevatori e gli addetti, salariati ed obbligati, all'allevamento del bestiame; i boscaioli, carbonai e taglialegna, i cacciatori e guardacaccia.

2) *Industriali*

3) *Commercianti*

} Padroni, direttori e capi di azienda.

4) *Artigiani*. — Artigiani indipendenti ed artigiani padroni, compresi i lavoranti a domicilio, esclusi gli addetti alle botteghe artigiane come garzoni.

5) *Operai*. — Operai di tutte le industrie, eccettuate le agricole, compresi i garzoni addetti alle botteghe artigiane.

6) *Personale di servizio e di fatica*. — Domestici di ogni specie, portieri, autisti, cocchieri e stallieri privati; garzoni di negozio e di esercizi pubblici, personale subalterno di uffici pubblici e privati; personale di servizio e di fatica dipendente da professionisti e da artisti.

7) *Forze armate*. — Militari di carriera, esclusi gli Ufficiali: R. Esercito, Reali Carabinieri, R. Guardia di Finanza, R. Marina, R. Aeronautica, M. V. S. N. (in servizio permanente); Corpi organizzati al servizio dello Stato (guardie carcerarie, Pubblica Sicurezza, ecc.); Corpi organizzati al servizio delle Province e dei Comuni.

8) *Ufficiali*. — Ufficiali di carriera delle forze armate di cui al precedente n. 7.

9) *Impiegati*. — Impiegati di uffici pubblici e di aziende private.

10) *Culto, professioni ed arti liberali*.

11) *Proprietari e benestanti*.

12) *Condizioni non professionali*. — Pensionati di amministrazioni pubbliche e private; pensionati di guerra; donne attendenti a casa; invalidi; ricoverati; detenuti; mendicanti; prostitute; persone senza professione. In questa voce sono inoltre compresi coloro per i quali è rimasta *ignota* la professione o la condizione.

11. Convivenze (Tav. VII). — Per « convivenza » intendesi l'insieme di più persone che, pur non avendo vincoli di parentela o di affinità, fanno vita comune o per scopi religiosi, militari, di istruzione, di lavoro, ecc., o per esigenze di alloggio, di cura e simili.

12. Altre specie di convivenze (Tav. VII, n. 12). — Comprendono le case di prostituzione, le camerate e baracche di operai o di giornalieri di campagna, le caserme di pompieri, ecc.

13. Età (Tav. VIII, IX, X, XI, XIII e XVII). — L'età in anni compiuti va intesa come segue:

Anni 0: dalla nascita fino a 364 giorni (compiuti);

» 1: dal 365° giorno (compiuto) fino ad anni 1 e 364 giorni (compiuti);

» 2: dal 2° anno (compiuto) fino ad anni 2 e 364 giorni (compiuti);

.....
» fino a 4: dalla nascita fino ad anni 4 e 364 giorni (compiuti);

» 5-9: dal 5° anno (compiuto) fino ad anni 9 e 364 giorni (compiuti);

.....
» 65-∞: dal 65° anno (compiuto) in poi.

(1) Limitatamente ai casi nei quali non meno del 55% del prodotto lavorato provenga da terreni di proprietà dell'agricoltore. Negli altri casi gli addetti alla produzione dell'olio sono compresi nelle voci 2 (industriali) e 5 (operai).

L'indicazione degli anni di età e dei gruppi di età usata nelle citate tavole, anche se con formulazione diversa, consente l'eventuale confronto col Censimento 1921. Ad esempio:

« fino ad 1 » del 1921 (Tav. XIV dei Volumi compartimentali) corrisponde all'età 0 del 1931;

« 1-2 » del 1921 corrisponde all'età 1 del 1931;

il gruppo di età « fino a 15 anni » del 1921 (Tav. XV dei Volumi compartimentali) corrisponde al gruppo « fino a 14 anni » del 1931;

il gruppo « 16 a 65 » del 1921 corrisponde al gruppo « 15 a 64 » del 1931;

il gruppo « 66 e oltre » del 1921 corrisponde al gruppo « 65-∞ » del 1931;

14. Luogo di nascita (Tavv. X e XI). — Per « luogo di nascita » intendesi il Comune di nascita, secondo le circoscrizioni comunali esistenti al 21 aprile 1931-IX.

15. Classificazione professionale (Tavv. XII e XIII).

1) Per le voci professionali comprese in ciascuna delle classi, indicate alla col. 2, si confronti il Volume « Classificazione e nomenclatura professionale », riprodotto nella citata « Relazione preliminare » a pag. 317 e seguenti.

2) Le cifre segnate in corsivo sotto i totali di ciascuna classe (Tav. XII) indicano il numero complessivo di coloro che si trovavano temporaneamente nelle convivenze sottoindicate, distinti secondo la professione o la condizione che avevano prima di entrare nelle convivenze stesse:

a) istituti di cura (ospedali, case di cura), manicomi, istituti di assistenza non militari (ospizi e ricoveri di mendicità);

b) stabilimenti carcerari non militari (carceri giudiziarie, case di arresto, case di reclusione, ergastoli, stabilimenti di pena speciali);

c) convivenze militari (per i soli militari di leva).

Deducendo le cifre in corsivo suddette dal numero dei censiti nelle singole classi (cifre in carattere tondo), si ottiene il numero di coloro che alla data del censimento *esercitavano effettivamente la professione indicata*.

Quest'ultimo numero — e solo questo — è confrontabile con gli analoghi dati del Censimento 1921.

Per i confronti col Censimento 1921, vedasi la tavola di ragguglio in fondo alle presenti avvertenze.

3) *Posizione nella professione*. — Per il significato esatto delle cinque posizioni nella professione, usate per l'Industria, i Trasporti ed il Commercio (col. 3 delle Tavole XII e XIII), vedasi la citata « Relazione preliminare » a pag. 10.

Le posizioni nelle quali non è risultato alcun censito sono state omesse.

4) *Familiari coadiuvanti* (Tav. XIII). — Data la grande importanza che assume, in tutte le aziende a tipo familiare, la categoria dei familiari coadiuvanti — cioè di coloro che coadiuvano un parente nello svolgimento di un'attività professionale (vedasi « Relazione preliminare » a pag. 10) — il numero dei suddetti è indicato a parte e segnato in corsivo sotto i totali di ciascuna classe.

5) *Disoccupazione* (Tav. XII, colonne nn. 34 a 39). — Per il preciso significato di « *disoccupato* » vedasi la citata « Relazione preliminare » a pag. 12.

6) Per uno studio completo sul lavoro giovanile, si è indicato a parte, nella Tav. XIII (colonne 35 e 36), il gruppo di età 6-9 anni.

16. Religione (Tav. XIV). — Per il significato e la portata della domanda sulla « Religione » nel VII Censimento, vedasi la citata « Relazione preliminare » a pag. 12.

17. Stranieri (Tav. XV). — Sono considerati « stranieri » tutti i censiti non aventi cittadinanza italiana, dovunque nati.

18. Alfabetismo (Tav. XVI). — Nei dati esposti sono compresi i censiti che sapevano leggere di *età ignota*. La tavola non è, quindi, perfettamente confrontabile con la Tav. XX dei Volumi compartimentali del Censimento 1921, nella quale detti censiti non sono invece compresi.

19. Categorie professionali (Tav. XVII). — Le categorie professionali corrispondono alle classi professionali (vedi punto 15) opportunamente riepilogate.

**TAVOLA DI RAGGUAGLIO
TRA LE CLASSI PROFESSIONALI DEI CENSIMENTI 1931 E 1921.**

VII Censimento	VI Censimento	VII Censimento	VI Censimento	VII Censimento	VI Censimento	VII Censimento	VI Censimento	
I	I	15	12	29	24	43	34-35	
2		16	13	30		44	36	
3		17	14	31		26	45	37
4		18	15	32		27	46	38
5	2	19	16	33	28	47	39	
6	3	20	17	34 ⁽¹⁾	29	48	40	
7	4	21	18	35	30	49	41	
8	5	22	19	36		50	42	
9	6	23	20	37		51	43	
10	7	24	21	38		52	44	
11	8	25	22	39	32	53	45	
12	9	26	23	40		54	46	
13	10	27 ⁽¹⁾	29	41		31	55	47
14	11	28	25	42		33	56	48

(1) Le classi 27 e 34 riunite, danno il complessivo ammontare della classe 29 del Censimento 1921.

Famiglie (*) secondo il numero dei membri.

Num. d'ordine	CIRCOSCRIZIONI (*)	IN COMPLESSO	FAMIGLIE COMPOSTE DI MEMBRI														
			1	2	3	4	5	6	7	8	9	10	11	12	13	14	15
			4	5	6	7	8	9	10	11	12	13	14	15	16	17	18
Numero delle famiglie																	
COMUNI																	
1	TÀRANTO (a) (b)	22.989	1.612	4.361	4.161	3.040	3.171	2.392	1.517	926	537	224	91	28	8	—	—
2	Ginosa (b)	3.123	293	684	519	542	451	287	195	88	43	15	3	2	1	—	—
3	Grottàglie (b)	3.450	333	618	573	550	487	354	253	153	78	31	13	5	2	—	—
4	Mandùria (b)	4.108	273	730	718	689	615	455	321	172	78	34	14	5	3	1	—
5	Martina Franca (b)	9.318	1.002	1.873	1.522	1.327	1.207	945	628	409	218	115	45	18	6	3	—
6	Massafra (b)	2.925	278	556	400	444	404	320	206	127	78	33	12	5	1	1	—
7	Sava (b)	2.601	153	431	435	446	382	288	202	151	65	34	9	5	—	—	—
ZONE E REGIONI AGRARIE (*)																	
8	XLVIII - Versante jonico di Mandùria	8.218	544	1.417	1.380	1.387	1.214	932	632	398	182	85	31	11	4	1	—
9	XLIX - Versante jonico di Castellaneta ..	12.536	1.102	2.492	2.081	2.043	1.802	1.285	865	483	239	87	35	15	6	—	1
10	L - Versante jonico di Martina Franca	12.933	1.346	2.531	2.100	1.877	1.710	1.347	892	566	314	154	61	24	7	4	—
11	LI - Versante jonico di Grottàglie	10.434	901	1.880	1.694	1.715	1.433	1.169	790	473	236	95	33	10	5	—	—
	Regione di Collina...	44.121	3.893	8.320	7.255	7.022	6.159	4.733	3.179	1.920	971	421	160	60	22	5	1
12	LII - Versante jonico di Tàranto	25.778	1.852	4.874	4.655	4.346	3.561	2.713	1.723	1.071	595	252	96	32	8	—	—
	Regione di Pianura...	25.778	1.852	4.874	4.655	4.346	3.561	2.713	1.723	1.071	595	252	96	32	8	—	—
	Provincia...	69.899	5.745	13.194	11.910	11.368	9.720	7.446	4.902	2.991	1.566	673	256	92	30	5	1
Numero dei componenti																	
COMUNI																	
1	TÀRANTO (a) (b)	95.325	1.612	8.722	12.483	15.760	15.855	14.352	10.619	7.408	4.833	2.240	1.001	336	104	—	—
2	Ginosa (b)	12.039	293	1.368	1.557	2.168	2.255	1.722	1.365	704	387	150	33	24	13	—	—
3	Grottàglie (b)	14.283	333	1.236	1.719	2.200	2.435	2.124	1.771	1.224	702	310	143	60	26	—	—
4	Mandùria (b)	17.380	273	1.460	2.154	2.756	3.075	2.730	2.247	1.376	702	340	154	60	39	14	—
5	Martina Franca (b)	37.938	1.002	3.746	4.566	5.308	6.035	5.670	4.396	3.272	1.962	1.150	495	216	78	42	—
6	Massafra (b)	12.195	278	1.112	1.380	1.776	2.020	1.920	1.442	1.016	702	330	132	60	13	14	—
7	Sava (b)	11.448	153	862	1.305	1.784	1.910	1.728	1.414	1.208	585	340	99	60	—	—	—
ZONE E REGIONI AGRARIE (*)																	
8	XLVIII - Versante jonico di Mandùria	35.363	544	2.834	4.140	5.548	6.070	5.592	4.424	3.184	1.638	850	341	132	52	14	—
9	XLIX - Versante jonico di Castellaneta ..	50.819	1.102	4.984	6.243	8.172	9.010	7.710	6.055	3.864	2.151	870	385	180	78	—	15
10	L - Versante jonico di Martina Franca	53.092	1.346	5.062	6.300	7.508	8.550	8.082	6.244	4.528	2.826	1.540	671	288	91	56	—
11	LI - Versante jonico di Grottàglie	43.718	901	3.760	5.082	6.860	7.165	7.014	5.530	3.784	2.124	950	363	120	65	—	—
	Regione di Collina...	182.992	3.893	16.640	21.765	28.088	30.795	28.398	22.253	15.360	8.739	4.210	1.760	720	286	70	15
12	LII - Versante jonico di Tàranto	107.080	1.852	9.748	13.965	17.384	17.805	16.278	12.061	8.568	5.355	2.520	1.056	384	104	—	—
	Regione di Pianura...	107.080	1.852	9.748	13.965	17.384	17.805	16.278	12.061	8.568	5.355	2.520	1.056	384	104	—	—
	Provincia...	290.072	5.745	26.388	35.730	45.472	48.600	44.676	34.314	23.928	14.094	6.730	2.816	1.104	390	70	15

(*) Vedansi avvertenze nn. 1, 2 e 4, a pagg. 3 e 4.

(a) Comune capoluogo di ex Circondario. — (b) Comune con un centro di almeno 10.000 abitanti.

Famiglie (*) secondo il tipo (*) e la composizione.

CIRCOSCRIZIONI (*)	FAMIGLIE																	
	IN COMPLESSO	DI PARENTI ED AFFINI										irregolari (*)	di cui regolari (*)				DI SOLI ESTRANEI (*)	DI UN SOLO MEMBRO
		soli parenti ed affini (*)	con							TOTALE	di cui composte di							
			domestici	garzoni	dozzinanti, convi-venti ed estranei	domestici e garzoni	domestici, convi-venti, dozzinanti ed estranei	garzoni, convi-venti, dozzinanti ed estranei	domestici, garzoni, convi-venti, dozzinanti ed estranei		TOTALE		soli ascen- denti e discendenti	soli genitori e figli	soli parenti ed affini			
1	2	3	4	5	6	7	8	9	10	11	12	13	14	15	16	17	18	
Numero delle famiglie																		
COMUNI																		
TÀRANTO (a)	22.968	20.166	411	6	738	1	33	1	—	21.356	751	20.605	402	14.133	6.070	—	1.612	
ZONE E REGIONI AGRARIE (*)																		
XLVIII - Versante jonico di Mandù- ria	8.218	7.415	115	14	125	—	3	1	1	7.674	117	7.557	123	5.518	1.916	—	544	
XLIX - Versante jonico di Castel- laneta	12.536	11.093	85	31	218	—	7	—	—	11.434	177	11.257	189	7.993	3.135	—	1.102	
L - Versante jonico di Marti- na Franca	12.933	11.054	145	75	293	3	13	2	—	11.585	255	11.330	173	8.029	3.128	2	1.346	
LI - Versante jonico di Grot- taglie	10.434	9.245	64	10	201	—	11	1	1	9.533	122	9.411	165	6.800	2.446	—	901	
Regione di Collina...	44.121	38.807	409	130	837	3	34	4	2	40.226	671	39.555	650	28.280	10.025	2	3.893	
LII - Versante jonico di Tàranto	25.778	22.660	424	19	784	2	33	4	—	23.926	809	23.117	458	15.907	6.752	—	1.852	
Regione di Pianura...	25.778	22.660	424	19	784	2	33	4	—	23.926	809	23.117	458	15.907	6.752	—	1.852	
Provincia...	69.899	61.467	833	149	1.621	5	67	8	2	64.152	1.480	62.672	1.108	44.187	17.377	2	5.745	
Numero dei componenti																		
COMUNI																		
TÀRANTO (a)	95.325	88.085	1.927	45	3.494	4	204	4	—	93.713	2.869	90.844	2.387	68.213	20.244	—	1.612	
ZONE E REGIONI AGRARIE (*)																		
XLVIII - Versante jonico di Mandù- ria	35.363	33.556	581	87	568	—	13	5	9	34.819	517	34.302	737	27.289	6.276	—	544	
XLIX - Versante jonico di Castel- laneta	50.819	48.167	377	189	951	—	33	—	—	49.717	721	48.996	1.120	38.292	9.584	—	1.102	
L - Versante jonico di Marti- na Franca	53.092	49.150	713	432	1.325	28	78	14	—	51.740	1.021	50.719	1.056	40.067	9.596	6	1.346	
LI - Versante jonico di Grot- taglie	43.718	41.546	294	51	860	—	52	7	7	42.817	527	42.290	1.026	33.395	7.869	—	901	
Regione di Collina...	182.992	172.419	1.965	759	3.704	28	176	26	16	179.093	2.786	176.307	3.939	139.043	33.325	6	3.893	
LII - Versante jonico di Tàranto	107.080	99.163	1.977	138	3.709	12	204	25	—	105.228	3.108	102.120	2.722	76.950	22.448	—	1.852	
Regione di Pianura...	107.080	99.163	1.977	138	3.709	12	204	25	—	105.228	3.108	102.120	2.722	76.950	22.448	—	1.852	
Provincia...	290.072	271.582	3.942	897	7.413	40	380	51	16	284.321	5.894	278.427	6.661	215.993	55.773	6	5.745	

(*) Vedansi avvertenze nn. 1, 2, 4, 5, 6, 7 e 8 a pagg. 3 e 4.
(a) Comune capoluogo di ex Circondario.

Famiglie (*) secondo il tipo (*), la composizione ed il numero dei membri.

PROVINCIA

NUMERO DEI MEMBRI	FAMIGLIE																	
	IN COMPLESSO	DI PARENTI ED AFFINI										DI SOLI ESTRANEI (*)	DI UN SOLO MEMBRO					
		soli parenti ed affini (*)	con							TOTALE	irregolari (*)			di cui				
			domestici	garzoni	dozzinanti, convi- venti ed estranei	domestici e garzoni	domestici, convi- venti, dozzinanti ed estranei	garzoni, convi- venti, dozzinanti ed estranei	domestici, convi- venti, dozzinanti ed estranei					regolari (*)				
														TOTALE	soli ascen- denti e discendenti	soli genitori e figli	soli parenti ed affini	
1	2	3	4	5	6	7	8	9	10	11	12	13	14	15	16	17	18	
Numero delle famiglie																		
1	5.745	—	—	—	—	—	—	—	—	—	—	—	—	—	—	—	—	5.745
2	13.194	12.901	90	7	196	—	—	—	—	13.194	437	12.757	—	2.115	10.642	—	—	—
3	11.910	11.288	146	18	443	—	13	—	—	11.908	318	11.590	47	9.546	1.997	2	—	—
4	11.368	10.860	180	19	296	1	11	1	—	11.368	248	11.120	214	9.707	1.199	—	—	—
5	9.720	9.292	170	23	223	—	9	3	—	9.720	156	9.564	232	8.289	1.043	—	—	—
6	7.446	7.116	112	17	187	—	14	—	—	7.446	141	7.305	214	6.227	864	—	—	—
7	4.902	4.702	60	27	101	—	9	2	1	4.902	81	4.821	170	3.995	656	—	—	—
8	2.991	2.853	38	16	82	1	1	—	—	2.991	40	2.951	120	2.379	452	—	—	—
9	1.566	1.479	17	10	49	2	6	2	1	1.566	40	1.526	71	1.168	287	—	—	—
10	673	621	17	7	25	1	2	—	—	673	11	662	20	500	142	—	—	—
11	256	237	2	2	14	—	1	—	—	256	5	251	12	177	62	—	—	—
12	92	86	—	2	3	—	1	—	—	92	3	89	5	63	21	—	—	—
13	30	27	1	1	1	—	—	—	—	30	—	30	3	17	10	—	—	—
14	5	4	—	—	1	—	—	—	—	5	—	5	—	3	2	—	—	—
15	1	1	—	—	—	—	—	—	—	1	—	1	—	1	—	—	—	—
Totale...	69.899	61.467	893	149	1.621	5	67	8	2	64.152	1.480	62.672	1.108	44.187	17.377	2	5.745	
Numero dei componenti																		
1	5.745	—	—	—	—	—	—	—	—	—	—	—	—	—	—	—	—	5.745
2	26.388	25.802	180	14	392	—	—	—	—	26.388	874	25.514	—	4.230	21.284	—	—	—
3	35.730	33.864	438	54	1.329	—	39	—	—	35.724	954	34.770	141	28.638	5.991	6	—	—
4	45.472	43.440	720	76	1.184	4	44	4	—	45.472	992	44.480	856	38.828	4.796	—	—	—
5	48.600	46.460	850	115	1.115	—	45	15	—	48.600	780	47.820	1.160	41.445	5.215	—	—	—
6	44.676	42.606	672	102	1.122	—	84	—	—	44.676	846	43.830	1.234	37.362	5.184	—	—	—
7	34.314	32.914	420	189	707	—	63	14	7	34.314	567	33.747	1.190	27.965	4.592	—	—	—
8	23.928	22.824	304	128	656	8	8	—	—	23.928	320	23.608	960	19.032	3.616	—	—	—
9	14.094	13.311	153	90	441	18	54	18	9	14.094	360	13.734	639	10.512	2.583	—	—	—
10	6.730	6.210	170	70	250	10	20	—	—	6.730	110	6.620	200	5.000	1.420	—	—	—
11	2.816	2.607	22	22	154	—	11	—	—	2.816	55	2.761	132	1.947	682	—	—	—
12	1.104	1.032	—	24	36	—	12	—	—	1.104	36	1.068	60	756	252	—	—	—
13	390	351	13	13	13	—	—	—	—	390	—	390	39	221	130	—	—	—
14	70	56	—	—	14	—	—	—	—	70	—	70	—	42	28	—	—	—
15	15	15	—	—	—	—	—	—	—	15	—	15	—	15	—	—	—	—
Totale...	290.072	271.532	3.942	897	7.413	40	330	51	16	284.321	5.894	278.427	6.661	215.993	55.773	6	5.745	

(*) Vedansi avvertenze nn. 4, 5, 6, 7 e 8 a pag. 4.

TAVOLA IV.

Famiglie naturali (*) secondo il numero dei membri.

1	2	FAMIGLIE		FAMIGLIE NATURALI COMPOSTE DI MEMBRI														
		3	4	1	2	3	4	5	6	7	8	9	10	11	12	13	14	15
1	2	3	4	5	6	7	8	9	10	11	12	13	14	15	16	17	18	19
Numero delle famiglie																		
COMUNI																		
1	TARANTO.....	22.968	2.704	1.516	4.381	4.013	3.911	3.163	2.479	1.595	967	546	252	99	32	18	1	—
2	Complesso dei Comuni fino a 9.999 abitanti....	16.343	2.254	1.347	2.881	2.607	2.582	2.283	1.872	1.238	793	423	163	72	25	5	—	2
3	Complesso dei Comuni da 10.000 a 49.999 abitanti	30.588	4.448	2.781	5.928	4.886	4.672	4.282	3.174	2.244	1.382	709	321	129	53	18	8	1
ZONE E REGIONI AGRARIE (*)																		
4	XLVIII - Versante jonico di Mandùria....	8.218	1.028	549	1.419	1.338	1.346	1.207	936	653	419	195	102	33	14	5	2	—
5	XLIX - Versante jonico di Castellaneta..	12.536	1.811	1.056	2.486	2.024	2.019	1.829	1.258	904	520	279	88	46	19	4	3	1
6	L - Versante jonico di Martina Franca	12.933	2.046	1.395	2.533	2.047	1.814	1.693	1.341	931	590	327	154	66	29	10	3	—
7	LI - Versante jonico di Grottaglie... Regione di Collina...	10.434 44.121	1.451 6.336	907 3.907	1.875 3.313	1.598 7.007	1.672 6.851	1.448 6.177	1.192 4.727	821 3.309	492 2.021	258 1.059	107 451	47 192	13 75	3 22	— 8	1 2
8	LII - Versante jonico di Taranto..... Regione di Pianura... Provincia...	25.778 25.778 69.899	3.160 3.160 9.496	1.737 1.737 5.644	4.877 4.877 13.190	4.499 4.499 11.506	4.314 4.314 11.165	3.551 3.551 9.728	2.798 2.798 7.525	1.818 1.818 5.127	1.121 1.121 3.142	619 619 1.678	285 285 736	108 108 300	35 35 110	14 14 36	1 1 9	1 1 3
Numero dei componenti																		
COMUNI																		
1	TARANTO.....	96.641	7.688	1.516	8.762	12.039	15.644	15.815	14.874	11.165	7.736	4.914	2.520	1.089	384	169	14	—
2	Complesso dei Comuni fino a 9.999 abitanti....	69.889	5.439	1.347	5.762	7.821	10.328	11.415	11.232	9.016	6.344	3.807	1.630	792	300	65	—	30
3	Complesso dei Comuni da 10.000 a 49.999 abitanti	127.208	10.957	2.781	11.856	14.658	18.688	21.410	19.044	15.708	11.056	6.381	3.210	1.419	636	234	112	15
ZONE E REGIONI AGRARIE (*)																		
4	XLVIII - Versante jonico di Mandùria....	35.758	2.712	549	2.838	4.014	5.384	6.035	5.616	4.571	3.352	1.755	1.020	363	168	65	28	—
5	XLIX - Versante jonico di Castellaneta..	51.591	4.281	1.056	4.972	6.072	8.076	9.145	7.548	6.328	4.160	2.511	880	506	228	52	42	15
6	L - Versante jonico di Martina Franca	53.335	4.912	1.395	5.066	6.141	7.256	8.465	8.046	6.517	4.720	2.943	1.540	726	348	130	42	—
7	LI - Versante jonico di Grottaglie... Regione di Collina...	44.333 185.017	3.586 15.491	907 3.907	3.750 16.626	4.794 21.021	6.688 27.404	7.240 30.885	7.152 28.362	5.747 23.163	3.936 16.168	2.322 9.531	1.070 4.510	517 2.112	156 900	39 286	— 112	15 30
8	LII - Versante jonico di Taranto..... Regione di Pianura... Provincia...	108.721 108.721 293.738	8.593 8.593 24.084	1.737 1.737 5.644	9.754 9.754 26.380	13.497 13.497 34.518	17.256 17.256 44.660	17.755 17.755 48.640	16.788 16.788 45.150	12.726 12.726 35.889	8.968 8.968 25.136	5.571 5.571 15.102	2.850 2.850 7.360	1.188 1.188 3.300	420 420 1.320	182 182 468	14 14 126	15 15 45

(*) Vedansi avvertenze nn. 1, 2 e 9 a pagg. 3 e 4.

TAVOLA V.

Famiglie naturali (*) secondo

Numero d'ordine	CIRCOSCRIZIONI (*)	IN COMPLESSO	CONDIZIONI						
			ADDETTI ALL'AGRICOLTURA					TOTALE	
			conduttori terreni propri	fittavoli	mezzadri ed altri coloni	giornalieri ed operai di campagna	altri addetti all'agricoltura		
1	2	3	4	5	6	7	8	9	
	COMUNI								Numero de
1	TARANTO	22.968	293	192	75	1.077	329	1.966	
2	Complesso dei Comuni fino a 9.999 abitanti	16.343	3.623	478	274	5.284	604	10.263	
3	Complesso dei Comuni da 10.000 a 49.999 abitanti	30.588	8.352	864	597	7.529	1.161	18.500	
	ZONE E REGIONI AGRARIE (*)								
4	XLVIII - Versante jonico di Mandùria	8.218	1.619	95	86	2.925	322	5.047	
5	XLIX - Versante jonico di Castellaneta	12.536	2.935	525	72	3.660	653	7.845	
6	L - Versante jonico di Martina Franca	12.933	4.768	412	399	2.234	322	8.133	
7	LI - Versante jonico di Grottaglie	10.434	1.898	210	268	3.345	348	6.069	
	Regione di Collina...	44.121	11.320	1.242	825	12.164	1.645	27.096	
8	LII - Versante jonico di Taranto	25.778	1.048	292	121	1.726	449	3.636	
	Regione di Pianura...	25.778	1.048	292	121	1.726	449	3.636	
	Provincia...	69.899	12.268	1.534	946	13.890	2.094	30.730	
	COMUNI								Numero
1	TARANTO	96.641	1.232	1.045	394	4.698	1.560	8.929	
2	Complesso dei Comuni fino a 9.999 abitanti	69.899	15.849	2.574	1.407	22.892	3.050	45.771	
3	Complesso dei Comuni da 10.000 a 49.999 abitanti	127.208	37.114	4.463	2.964	31.932	5.265	81.738	
	ZONE E REGIONI AGRARIE (*)								
4	XLVIII - Versante jonico di Mandùria	35.758	7.409	546	434	13.134	1.499	23.021	
5	XLIX - Versante jonico di Castellaneta	51.591	12.670	2.838	390	15.182	3.065	34.146	
6	L - Versante jonico di Martina Franca	53.335	21.267	2.063	1.944	9.181	1.443	35.893	
7	LI - Versante jonico di Grottaglie	44.333	8.199	1.052	1.334	14.549	1.727	26.865	
	Regione di Collina...	185.017	49.545	6.499	4.102	52.046	7.734	119.921	
8	LII - Versante jonico di Taranto	138.721	4.650	1.583	663	7.476	2.141	16.513	
	Regione di Pianura...	138.721	4.650	1.583	663	7.476	2.141	16.513	
	Provincia...	293.738	54.195	8.082	4.765	59.522	9.875	136.434	

(*) Vedansi avvertenze nn. 1, 2, 9 e 10 a pagg. 3 e 4.
 (1) Esclusi gli Ufficiali ed i militari di leva.

Condizione sociale del capo famiglia (*).

CONDIZIONE SOCIALE DEL CAPO FAMIGLIA											Numero d'ordine
INDUSTRIALI	COM- MERCANTI	ARTIGIANI	OPERAI	PERSONALE DI SERVIZIO E DI FATICA	FORZE ARMATE (1)	UFFICIALI	IMPIEGATI	CULTO PROFESSIONI ED ARTI LIBERALI	PROPRIETARI E BENESTANTI	CONDIZIONI NON PROFESSIONALI	
10	11	12	13	14	15	16	17	18	19	20	21
Famiglie											
795	1.664	705	10.335	648	786	217	2.030	527	226	3.069	1
576	717	959	1.767	160	73	1	147	226	178	1.276	2
1.013	1.240	1.412	3.620	309	135	8	338	445	395	3.170	3
238	416	559	845	93	34	3	86	106	88	703	4
359	446	644	1.390	135	58	3	137	173	181	1.165	5
455	496	526	1.202	105	43	—	128	193	233	1.417	6
405	472	497	1.611	103	63	3	103	161	62	885	7
1.457	1.830	2.226	5.048	436	198	9	454	633	564	4.170	
927	1.791	850	10.674	681	796	217	2.061	565	235	3.345	8
927	1.791	850	10.674	681	796	217	2.061	565	235	3.345	
2.384	3.621	3.076	15.722	1.117	994	226	2.515	1.198	799	7.515	
Componenti											
3.858	7.371	3.104	46.369	2.563	3.396	821	8.576	1.972	726	8.956	1
2.925	3.473	4.458	7.978	671	375	4	630	680	433	2.490	2
5.119	5.807	6.278	15.994	1.222	588	29	1.465	1.659	1.199	6.110	3
1.191	2.075	2.600	3.834	392	153	10	367	427	218	1.469	4
1.781	2.119	2.808	6.018	537	291	10	577	597	407	2.306	5
2.337	2.306	2.287	5.296	391	195	—	556	712	795	2.562	6
2.041	2.187	2.376	7.336	419	270	13	444	499	183	1.704	7
7.350	8.687	10.066	22.484	1.739	909	33	1.944	2.235	1.603	8.041	
4.552	7.964	3.774	47.857	2.717	3.450	821	8.727	2.076	755	9.515	8
4.552	7.964	3.774	47.857	2.717	3.450	821	8.727	2.076	755	9.515	
11.902	16.651	13.840	70.341	4.456	4.359	854	10.671	4.311	2.358	17.556	

TAVOLA VI.

Famiglie naturali (*) secondo il numero dei membri e la condizione sociale del capo famiglia (*).

N. d'ordine	CONDIZIONE SOCIALE DEL CAPO FAMIGLIA	IN COMPLESSO	FAMIGLIE NATURALI COMPOSTE DI MEMBRI														
			1	2	3	4	5	6	7	8	9	10	11	12	13	14	15
			4	5	6	7	8	9	10	11	12	13	14	15	16	17	18
			Numero delle famiglie														
1	ADDETTI ALL'AGRICOLTURA	30.732	1.111	5.645	5.172	5.132	4.639	3.583	2.554	1.539	791	349	138	54	17	5	3
	Conducenti terreni propri	12.268	444	2.512	1.998	1.897	1.787	1.393	1.009	652	325	157	63	22	7	—	2
	Fittavoli	1.534	23	186	199	233	235	207	158	132	91	34	21	9	3	3	—
	Mezzadri ed altri coloni	946	22	110	145	155	144	116	114	66	40	21	4	7	1	—	1
	Giornalieri ed operai di campagna	13.890	549	2.520	2.523	2.499	2.133	1.603	1.074	566	265	105	40	7	4	2	—
	Altri addetti all'agricoltura	2.094	73	317	307	348	340	264	199	123	70	32	10	9	2	—	—
2	INDUSTRIALI	2.384	53	332	323	330	362	321	246	178	114	48	16	11	—	—	—
3	COMMERCianti	3.621	155	661	563	548	500	415	330	229	116	54	32	11	5	2	—
4	ARTIGIANI	3.076	145	571	483	473	438	364	258	168	106	47	15	6	1	1	—
5	OPERAI	15.722	376	2.624	2.837	2.886	2.447	1.896	1.240	772	382	163	71	18	10	—	—
6	PERSONALE DI SERVIZIO E DI FATICA	1.117	114	219	189	164	161	132	74	35	14	8	4	3	—	—	—
7	FORZE ARMATE (esclusi gli Ufficiali ed i militari di leva)	994	7	167	189	215	156	130	57	37	28	6	1	—	1	—	—
8	UFFICIALI	226	15	34	57	51	43	13	8	—	3	2	—	—	—	—	—
9	IMPIEGATI	2.515	108	458	456	475	404	297	145	81	59	23	10	4	—	—	—
10	CULTO, PROFESSIONI ED ARTI LIBERALI	1.198	182	242	207	219	139	105	56	21	16	5	4	1	1	—	—
11	PROPRIETARI E BENESTANTI	799	185	245	136	81	59	47	17	13	10	5	1	—	—	—	—
12	CONDIZIONI NON PROFESSIONALI	7.515	3.198	1.992	894	541	380	222	142	69	39	26	8	2	1	1	—
	Totale...	69.899	5.644	13.190	11.506	11.165	9.728	7.525	5.127	3.142	1.678	736	300	110	36	9	3
	<i>di cui era a capo una femmina...</i>	<i>9.496</i>	<i>3.592</i>	<i>2.078</i>	<i>1.486</i>	<i>1.019</i>	<i>631</i>	<i>391</i>	<i>173</i>	<i>79</i>	<i>25</i>	<i>14</i>	<i>6</i>	<i>—</i>	<i>1</i>	<i>1</i>	<i>—</i>
			Numero dei componenti														
1	ADDETTI ALL'AGRICOLTURA	136.439	1.111	11.290	15.516	20.528	23.195	21.498	17.878	12.312	7.119	3.490	1.518	648	221	70	45
	Conducenti terreni propri	54.195	444	5.024	5.994	7.588	8.935	8.358	7.063	5.216	2.925	1.570	693	264	91	—	30
	Fittavoli	8.082	23	372	597	932	1.175	1.242	1.106	1.056	819	340	231	108	39	42	—
	Mezzadri ed altri coloni	4.765	22	220	435	620	720	696	798	528	360	210	44	84	13	—	15
	Giornalieri ed operai di campagna	59.522	549	5.040	7.569	9.996	10.665	9.618	7.518	4.528	2.385	1.050	440	84	52	28	—
	Altri addetti all'agricoltura	9.875	73	634	921	1.392	1.700	1.584	1.393	984	630	320	110	108	26	—	—
2	INDUSTRIALI	11.902	53	664	969	1.520	1.810	1.926	1.722	1.424	1.026	480	176	132	—	—	—
3	COMMERCianti	16.951	155	1.322	1.689	2.192	2.500	2.490	2.310	1.892	1.044	540	352	132	65	28	—
4	ARTIGIANI	13.340	145	1.142	1.440	1.892	2.190	2.184	1.806	1.344	954	470	165	72	13	14	—
5	OPERAI	70.341	376	5.248	8.511	11.544	12.235	11.376	8.680	6.176	3.438	1.630	781	216	130	—	—
6	PERSONALE DI SERVIZIO E DI FATICA	4.456	114	438	567	656	805	792	518	280	126	80	44	36	—	—	—
7	FORZE ARMATE (esclusi gli Ufficiali ed i militari di leva)	4.359	7	334	567	880	780	780	399	296	252	60	11	—	13	—	—
8	UFFICIALI	854	15	68	171	204	215	78	56	—	27	20	—	—	—	—	—
9	IMPIEGATI	10.671	108	916	1.368	1.900	2.020	1.782	1.015	648	531	230	110	48	—	—	—
10	CULTO, PROFESSIONI ED ARTI LIBERALI	4.311	182	484	621	876	695	630	392	168	144	50	44	12	13	—	—
11	PROPRIETARI E BENESTANTI	2.358	185	490	408	324	295	282	119	104	90	50	11	—	—	—	—
12	CONDIZIONI NON PROFESSIONALI	17.556	3.198	3.984	2.682	2.164	1.900	1.332	994	552	351	260	88	24	13	14	—
	Totale...	293.738	5.644	26.330	34.518	44.660	48.640	45.150	35.889	25.136	15.102	7.360	3.300	1.320	468	126	45
	<i>di cui era a capo una femmina...</i>	<i>24.084</i>	<i>3.592</i>	<i>4.156</i>	<i>4.468</i>	<i>4.076</i>	<i>3.155</i>	<i>2.346</i>	<i>1.211</i>	<i>632</i>	<i>225</i>	<i>140</i>	<i>60</i>	<i>—</i>	<i>13</i>	<i>14</i>	<i>—</i>

(*) Vedansi avvertenze nn. 9 e 10 a pag. 4.

TAVOLA VII.

Convivenze (*) secondo la specie. - Sesso e qualità dei componenti.

Numero d'ordine	SPECIE DELLE CONVIVENZE E QUALITÀ DEI COMPONENTI	PROVINCIA			CAPOLUOGO DI PROVINCIA E COMUNI CAPILUOGHI DI EX CIRCONDARI			COMPLESSO DEI RIMANENTI COMUNI					
		N. convivenze	componenti			N. conv.	T A R A N T O			N. convivenze	componenti		
			M	F	F		componenti						
							M	F	F		M	F	F
1	2	3	4	5	6	7	8	9	10	11	12	13	14
1	ALBERGHI, LOCANDE, PENSIONI, AFFITTALETTI.....	66	510	442	68	36	397	341	56	30	113	101	12
	A) personale direttivo e di servizio		22	8	14		16	6	10		6	2	4
	B) ospiti		488	434	54		381	335	46		107	99	8
2	ISTITUTI DI CURA NON MILITARI (ospedali, case di cura, manicomi)	9	320	139	181	5	182	81	101	4	138	58	80
	A) personale direttivo e di servizio		66	7	59		38	6	32		28	1	27
	B) malati		254	132	122		144	75	69		110	57	53
3	ISTITUTI DI CURA MILITARI (ospedali, case di cura, ma- nicomi)	1	196	190	6	1	196	190	6	—	—	—	—
	A) personale direttivo e di servizio		93	87	6		93	87	6		—	—	—
	B) malati		103	103	—		103	103	—		—	—	—
4	ISTITUTI DI EDUCAZIONE NON RETTI DA RELIGIOSI (collegi, convitti, orfanotrofi, case di correzione).....	2	115	115	—	2	115	115	—	—	—	—	—
	A) personale direttivo e di servizio.....		5	5	—		5	5	—		—	—	—
	B) alunni		110	110	—		110	110	—		—	—	—
5	ISTITUTI DI EDUCAZIONE RETTI DA RELIGIOSI (collegi, con- vitti, seminari, orfanotrofi, case di correzione)	20	499	209	290	3	140	79	61	17	359	130	229
	A) personale direttivo e di servizio		138	32	106		27	5	22		111	27	84
	B) alunni		361	177	184		113	74	39		248	103	145
6	COMUNITÀ RELIGIOSE (esclusi i seminari)	19	306	123	183	6	47	47	—	13	259	76	183
	A) personale direttivo e di servizio		55	34	21		16	16	—		39	18	21
	B) conviventi.....		251	89	162		31	31	—		220	58	162
7	ISTITUTI DI ASSISTENZA (ospizi, ricoveri di mendicità, brefotrofi, dormitori gratuiti, asili per i senza tetto, sale per emigranti).....	7	398	84	314	5	235	46	189	2	163	38	125
	A) personale direttivo e di servizio		89	—	89		63	—	63		26	—	26
	B) ricoverati		309	84	225		172	46	126		137	38	99
8	CASERME, POSTI DI GUARDIA, BARACCAMENTI MILITARI, REGIE NAVI.....	164	9.163	9.163	—	137	8.749	8.749	—	27	414	414	—
	A) personale direttivo e di servizio		1.291	1.291	—		1.244	1.244	—		47	47	—
	B) militari		7.872	7.872	—		7.505	7.505	—		367	367	—
9	NAVI MERCANTILI E BARCHE	6	43	43	—	5	40	40	—	1	3	3	—
	A) personale di bordo		42	42	—		39	39	—		3	3	—
	B) passeggeri		1	1	—		1	1	—		—	—	—
10	STABILIMENTI CARCERARI NON MILITARI (carceri giudizia- rie, case di arresto, case di reclusione, erga- stoli, stabilimenti di pena speciali)	5	289	272	17	1	259	242	17	4	30	30	—
	A) personale direttivo e di sorveglianza.....		6	2	4		6	2	4		—	—	—
	B) detenuti		283	270	13		253	240	13		30	30	—
11	STABILIMENTI CARCERARI MILITARI (carceri, reclusori, stabilimenti di pena).....	1	29	29	—	1	29	29	—	—	—	—	—
	A) personale direttivo e di sorveglianza.....		20	20	—		20	20	—		—	—	—
	B) detenuti		9	9	—		9	9	—		—	—	—
12	ALTRE SPECIE DI CONVIVENZE (*) (camerate, baracche di operai o di giornalieri di campagna, caserme di pompieri, ecc.).....	106	893	740	153	30	232	180	52	76	661	560	101
	A) personale direttivo e di servizio		26	18	8		13	6	7		13	12	1
	B) conviventi		867	722	145		219	174	45		648	548	100
	IN COMPLESSO.....	406	12.761	11.549	1.212	232	10.621	10.139	482	174	2.140	1.410	730
	A) personale direttivo e di servizio		1.853	1.548	307		1.580	1.436	144		273	110	163
	B) conviventi		10.908	10.003	905		9.041	8.703	338		1.867	1.300	567

(*) Vedansi avvertenze nn. 11 e 12 a pag. 5.

Segue TAVOLA VIII.

Popolazione presente secondo l'età (*), l'anno di nascita, il sesso e lo stato civile.

PROVINCIA

Età in anni compiuti (*)	ANNO E DATA DI NASCITA	IN COMPLESSO			STATO CIVILE																		
		M	F	T	Celibi e nubili			Coniugati			Vedovi			Separati legalmente			Divorziati			Ignoto			
					M	F	T	M	F	T	M	F	T	M	F	T	M	F	T	M	F	T	
1	2	3	4	5	6	7	8	9	10	11	12	13	14	15	16	17	18	19	20	21	22	23	
20	1911 dal 1° Genn. al 20 Aprile	2.088	1.100	988	1.791	1.055	736	244	45	199	3	—	3	—	—	—	—	—	—	—	—	—	—
	1910 dopo il 20 Aprile	5.007	3.145	1.862	4.377	3.033	1.344	627	112	515	3	—	3	—	—	—	—	—	—	—	—	—	
	TOTALE...	7.045	4.245	2.800	6.168	4.088	2.080	871	157	714	6	—	6	—	—	—	—	—	—	—	—	—	
21	1910 dal 1° Genn. al 20 Aprile	2.785	1.761	1.024	2.393	1.674	719	389	87	302	2	—	2	—	—	—	—	1	—	—	—	—	
	1909 dopo il 20 Aprile	4.863	3.254	1.609	4.124	3.108	1.016	735	144	591	4	2	2	—	—	—	—	—	—	—	—	—	
	TOTALE...	7.648	5.015	2.633	6.517	4.782	1.735	1.124	534	231	893	6	2	4	—	—	—	—	—	—	—	—	
22	1909 dal 1° Genn. al 20 Aprile	2.813	1.877	936	2.354	1.775	579	457	102	355	2	—	2	—	—	—	—	—	—	—	—	—	
	1908 dopo il 20 Aprile	3.722	1.892	1.830	2.601	1.580	1.021	1.114	310	804	7	2	5	—	—	—	—	—	—	—	—	—	
	TOTALE...	6.535	3.769	2.766	4.955	3.355	1.600	1.571	412	1.159	9	2	7	—	—	—	—	—	—	—	—	—	
23	1908 dal 1° Genn. al 20 Aprile	1.964	1.055	909	1.361	887	474	592	166	426	11	2	9	—	—	—	—	—	—	—	—	—	
	1907 dopo il 20 Aprile	3.194	1.625	1.569	1.918	1.194	724	1.263	427	836	11	4	7	2	—	—	—	—	—	—	—	—	
	TOTALE...	5.158	2.680	2.478	3.279	2.081	1.198	1.855	598	1.262	22	6	16	2	—	—	—	—	—	—	—	—	
24	1907 dal 1° Genn. al 20 Aprile	1.605	804	801	932	566	366	660	233	427	12	4	8	1	1	—	—	—	—	—	—	—	
	1906 dopo il 20 Aprile	2.975	1.490	1.485	1.565	945	620	1.403	543	860	6	2	4	1	—	—	—	—	—	—	—	—	
	TOTALE...	4.580	2.294	2.286	2.497	1.511	986	2.063	776	1.287	18	6	12	2	1	1	—	—	—	—	—	—	
	da 20 a 24 anni...	30.966	18.003	12.963	23.416	15.817	7.599	7.484	2.169	5.315	61	16	45	4	1	3	1	—	—	—	—	—	
25	1906 dal 1° Genn. al 20 Aprile	1.623	858	765	880	522	308	735	334	451	8	2	6	—	—	—	—	—	—	—	—	—	
	1905 dopo il 20 Aprile	3.078	1.493	1.585	1.377	813	564	1.677	677	1.000	23	3	20	1	—	—	—	—	—	—	—	—	
	TOTALE...	4.701	2.351	2.350	2.207	1.335	872	2.412	1.011	1.451	31	5	26	1	—	—	—	—	—	—	—	—	
26	1905 dal 1° Genn. al 20 Aprile	1.759	906	853	715	438	277	1.033	466	567	10	2	8	1	—	—	—	—	—	—	—	—	
	1904 dopo il 20 Aprile	2.752	1.342	1.410	974	555	419	1.759	784	975	18	3	15	1	—	—	—	—	—	—	—	—	
	TOTALE...	4.511	2.248	2.263	1.689	993	696	2.792	1.250	1.542	28	5	23	2	—	—	—	—	—	—	—	—	
27	1904 dal 1° Genn. al 20 Aprile	1.397	698	699	467	275	192	910	416	494	17	6	11	3	1	2	—	—	—	—	—	—	
	1903 dopo il 20 Aprile	2.476	1.193	1.283	847	373	1.607	709	898	21	9	12	1	—	—	—	—	—	—	—	—	—	
	TOTALE...	3.873	1.891	1.982	1.314	749	565	2.517	1.125	1.392	38	15	23	4	2	2	—	—	—	—	—	—	
28	1903 dal 1° Genn. al 20 Aprile	1.337	655	682	442	240	202	868	410	458	23	5	18	4	—	—	—	—	—	—	—	—	
	1902 dopo il 20 Aprile	2.490	1.219	1.271	699	381	318	1.768	835	933	21	3	18	2	—	—	—	—	—	—	—	—	
	TOTALE...	3.827	1.874	1.953	1.141	621	520	2.636	1.245	1.391	44	8	36	6	—	—	—	—	—	—	—	—	
29	1902 dal 1° Genn. al 20 Aprile	1.260	660	600	321	182	139	931	478	453	7	—	7	1	—	—	—	—	—	—	—	—	
	1901 dopo il 20 Aprile	2.168	1.053	1.115	506	232	274	1.635	811	824	23	9	14	4	1	3	—	—	—	—	—	—	
	TOTALE...	3.428	1.713	1.715	827	414	413	2.566	1.289	1.277	30	9	21	5	1	4	—	—	—	—	—	—	
	da 25 a 29 anni...	20.340	10.077	10.263	7.178	4.112	3.066	12.973	5.920	7.053	171	42	129	18	3	15	—	—	—	—	—	—	
30	1901 dal 1° Genn. al 20 Aprile	1.321	667	654	327	169	158	975	494	481	17	3	14	2	1	1	—	—	—	—	—	—	
	1900 dopo il 20 Aprile	2.633	1.241	1.392	541	238	303	2.054	996	1.053	33	7	26	5	—	—	—	—	—	—	—	—	
	TOTALE...	3.954	1.908	2.046	868	407	461	3.029	1.490	1.534	50	10	40	7	1	6	—	—	—	—	—	—	
31	1900 dal 1° Genn. al 20 Aprile	1.567	811	756	319	161	158	1.224	642	582	21	7	14	3	1	2	—	—	—	—	—	—	
	1899 dopo il 20 Aprile	2.705	1.338	1.367	526	260	266	2.128	1.067	1.061	48	10	38	3	1	2	—	—	—	—	—	—	
	TOTALE...	4.272	2.149	2.123	845	421	424	3.352	1.709	1.643	69	17	52	6	2	4	—	—	—	—	—	—	
32	1899 dal 1° Genn. al 20 Aprile	1.210	600	610	203	99	104	989	496	493	16	3	13	2	2	—	—	—	—	—	—	—	
	1898 dopo il 20 Aprile	2.510	1.153	1.357	434	207	227	2.030	932	1.098	41	12	29	5	2	3	—	—	—	—	—	—	
	TOTALE...	3.720	1.753	1.967	637	306	331	3.019	1.428	1.591	57	15	42	7	4	3	—	—	—	—	—	—	
33	1898 dal 1° Genn. al 20 Aprile	1.445	680	765	236	110	126	1.181	563	618	25	6	19	3	1	2	—	—	—	—	—	—	
	1897 dopo il 20 Aprile	2.543	1.189	1.354	433	184	249	2.069	990	1.079	40	15	25	1	—	—	—	—	—	—	—	—	
	TOTALE...	3.988	1.869	2.119	669	294	375	3.250	1.553	1.697	65	21	44	4	1	3	—	—	—	—	—	—	
34	1897 dal 1° Genn. al 20 Aprile	1.357	656	701	184	79	105	1.138	571	567	32	6	26	3	—	—	—	—	—	—	—	—	
	1896 dopo il 20 Aprile	2.224	1.041	1.183	322	130	192	1.834	597	937	64	14	50	4	—	—	—	—	—	—	—	—	
	TOTALE...	3.581	1.697	1.884	506	209	297	2.972	1.468	1.504	96	20	76	7	—	—	—	—	—	—	—	—	
	da 30 a 34 anni...	19.515	9.376	10.139	3.525	1.637	1.888	15.622	7.648	7.974	337	83	254	31	8	23	—	—	—	—	—	—	
35	1896 dal 1° Genn. al 20 Aprile	1.162	539	623	169	73	96	959	457	502	32	9	23	2	—	—	—	—	—	—	—	—	
	1895 dopo il 20 Aprile	2.315	1.090	1.225	312	125	187	1.933	953	980	65	12	53	4	—	—	—	—	—	—	—	—	
	TOTALE...	3.477	1.629	1.848	481	198	283	2.892	1.410	1.482	97	21	76	6	—	—	—	—	—	—	—	—	
36	1895 dal 1° Genn. al 20 Aprile	1.183	529	654	161	64	97	988	460	528	33	5	28	1	—	—	—	—	—	—	—	—	
	1894 dopo il 20 Aprile	2.308	1.065	1.241	319	131	188	1.916	919	997	63	10	53	8	5	3	—	—	—	—	—	—	
	TOTALE...	3.491	1.594	1.895	480	195	285	2.904	1.379	1.525	96	15	81	9	5	4	—	—	—	—	—	—	
37	1894 dal 1° Genn. al 20 Aprile	1.210	581	629	143	67	76	1.027	508	519	38	5	33	2	1	1	—	—	—	—	—	—	
	1893 dopo il 20 Aprile	2.190	1.009	1.181	264	103	161	1.863	894	969	58	10	48	5	2	3	—	—	—	—	—	—	
	TOTALE...	3.400	1.590	1.810	407	170	237	2.890	1.402	1.488	96	15	81	7	3	4	—	—	—	—	—	—	
38	1893 dal 1° Genn. al 20 Aprile	1.154	571	583	128	52	76	992	514	478	33	4</											

Segue TAVOLA VIII.

Popolazione presente secondo l'età (*), l'anno di nascita, il sesso e lo stato civile.

PROVINCIA

1	2	STATO CIVILE																							
		IN COMPLESSO			Celibi e nubili			Confugati			Vedovi			Separati legalmente			Divorziati			Ignoto					
		M	F	M	F	M	F	M	F	M	F	M	F	M	F	M	F	M	F	M	F	M	F		
40	1891 dal 1° Genn. al 20 Aprile 1890 dopo il 20 Aprile TOTALE...	1.165 2.159 3.324	568 973 1.541	597 1.186 1.783	129 261 390	53 107 160	76 154 230	1.001 1.795 2.796	512 849 1.361	489 946 1.435	33 97 130	2 14 16	31 83 114	2 6 8	1 3 4	1 3 4	—	—	—	—	—	—	—	—	—
41	1890 dal 1° Genn. al 20 Aprile 1889 dopo il 20 Aprile TOTALE...	1.201 2.140 3.341	567 1.009 1.566	644 1.181 1.775	145 214 359	59 82 141	86 182 218	989 1.823 2.812	478 909 1.387	511 914 1.425	60 100 160	17 16 33	43 84 127	7 3 10	3 2 5	4 1 5	—	—	—	—	—	—	—	—	—
42	1889 dal 1° Genn. al 20 Aprile 1888 dopo il 20 Aprile TOTALE...	1.150 2.221 3.371	544 1.036 1.580	606 1.185 1.791	117 222 339	51 78 129	66 144 210	977 1.892 2.869	485 943 1.428	492 949 1.441	53 106 159	7 15 22	46 91 137	3 1 4	1 — 1	2 1 3	—	—	—	—	—	—	—	—	—
43	1888 dal 1° Genn. al 20 Aprile 1887 dopo il 20 Aprile TOTALE...	1.184 2.007 3.191	537 917 1.454	647 1.090 1.737	106 183 289	40 63 103	66 120 186	1.004 1.693 2.697	481 835 1.316	523 858 1.381	73 128 201	15 17 32	58 111 169	1 3 4	1 2 3	—	—	—	—	—	—	—	—	—	—
44	1887 dal 1° Genn. al 20 Aprile 1886 dopo il 20 Aprile TOTALE... da 40 a 44 anni...	1.031 1.879 2.910 16.137	504 835 1.339 7.480	527 1.044 1.571 8.657	95 202 297 1.674	42 68 110 643	53 134 187 1.031	866 1.560 2.426 13.600	448 749 1.197 6.689	418 811 1.229 6.911	67 114 181 831	12 17 29 132	55 97 152 699	3 3 6 32	2 1 3 16	1 2 3 1	—	—	—	—	—	—	—	—	—
45	1886 dal 1° Genn. al 20 Aprile 1885 dopo il 20 Aprile TOTALE...	949 1.821 2.770	456 846 1.302	493 975 1.468	97 174 271	38 72 110	59 102 161	801 1.538 2.339	408 755 1.163	393 783 1.176	48 106 154	8 17 25	40 89 129	3 3 6	2 2 4	1 1 2	—	—	—	—	—	—	—	—	—
46	1885 dal 1° Genn. al 20 Aprile 1884 dopo il 20 Aprile TOTALE...	976 1.953 2.929	472 910 1.382	504 1.043 1.547	84 175 259	46 65 111	38 110 148	841 1.632 2.473	413 814 1.227	428 518 1.246	47 141 188	9 27 36	38 114 152	4 5 9	4 4 8	—	—	—	—	—	—	—	—	—	—
47	1884 dal 1° Genn. al 20 Aprile 1883 dopo il 20 Aprile TOTALE...	883 1.864 2.747	440 919 1.359	443 945 1.388	77 174 251	27 70 97	50 104 154	748 1.564 2.312	395 822 1.217	353 742 1.095	57 120 177	17 23 40	40 97 137	1 6 7	1 4 5	—	—	—	—	—	—	—	—	—	—
48	1883 dal 1° Genn. al 20 Aprile 1882 dopo il 20 Aprile TOTALE...	983 1.966 2.949	506 942 1.448	477 1.024 1.501	72 173 245	31 63 94	41 110 151	849 1.653 2.502	466 849 1.315	383 804 1.187	61 136 197	8 27 35	53 109 162	1 4 5	1 3 4	—	—	—	—	—	—	—	—	—	—
49	1882 dal 1° Genn. al 20 Aprile 1881 dopo il 20 Aprile TOTALE... da 45 a 49 anni...	966 1.712 2.678 14.073	486 857 1.343 6.834	480 855 1.335 7.239	69 115 184 1.210	23 47 70 482	46 68 114 728	842 1.487 2.309 11.935	451 785 1.236 6.158	391 682 1.073 5.777	54 124 178 894	11 23 34 170	43 101 144 724	1 6 7 34	2 2 3 24	—	—	—	—	—	—	—	—	—	—
50	1881 dal 1° Genn. al 20 Aprile 1880 dopo il 20 Aprile TOTALE...	774 1.638 2.412	355 779 1.134	419 859 1.278	55 137 192	20 46 66	35 91 126	657 1.370 2.027	326 710 1.036	331 660 991	57 126 183	7 20 27	50 106 156	5 5 10	2 3 5	—	—	—	—	—	—	—	—	—	—
51	1880 dal 1° Genn. al 20 Aprile 1879 dopo il 20 Aprile TOTALE...	837 1.605 2.442	430 799 1.229	407 806 1.213	67 134 201	33 56 89	34 78 112	710 1.319 2.029	380 717 1.097	330 602 932	59 149 208	17 25 42	42 124 166	1 3 4	—	1 2 3	—	—	—	—	—	—	—	—	—
52	1879 dal 1° Genn. al 20 Aprile 1878 dopo il 20 Aprile TOTALE...	800 1.598 2.398	419 801 1.220	381 797 1.178	72 129 201	33 50 83	39 79 118	657 1.320 1.977	370 723 1.093	287 597 884	68 146 214	15 26 41	53 120 173	3 3 6	1 2 3	—	—	—	—	—	—	—	—	—	—
53	1878 dal 1° Genn. al 20 Aprile 1877 dopo il 20 Aprile TOTALE...	905 1.499 2.304	395 743 1.138	410 756 1.166	61 100 161	21 44 65	40 56 96	660 1.262 1.922	359 669 1.028	301 593 894	81 135 216	14 29 43	67 106 173	3 1 4	1 — 1	2 1 3	—	—	—	—	—	—	—	—	—
54	1877 dal 1° Genn. al 20 Aprile 1876 dopo il 20 Aprile TOTALE... da 50 a 54 anni...	827 1.638 2.465 12.021	439 841 1.280 6.001	388 797 1.185 6.020	55 115 170 925	28 46 74 377	27 69 96 548	701 1.355 2.056 10.011	391 752 1.143 5.397	310 608 913 4.614	69 168 237 1.058	18 43 61 214	51 125 176 844	2 — 2 26	2 — 2 12	—	—	—	—	—	—	—	—	—	—
55	1876 dal 1° Genn. al 20 Aprile 1875 dopo il 20 Aprile TOTALE...	824 1.672 2.496	405 806 1.211	419 866 1.285	49 99 148	22 36 58	27 63 90	692 1.372 2.064	373 724 1.097	319 648 967	83 199 282	10 45 55	73 154 227	— 2 2	— 1 1	—	—	—	—	—	—	—	—	—	—
56	1875 dal 1° Genn. al 20 Aprile 1874 dopo il 20 Aprile TOTALE...	741 1.395 2.136	368 722 1.090	373 873 1.046	51 86 137	28 38 66	23 48 71	600 1.146 1.746	320 649 969	280 497 777	87 160 247	18 34 52	69 126 195	3 2 5	2 1 3	1 1 2	—	—	—	—	—	—	—	—	—
57	1874 dal 1° Genn. al 20 Aprile 1873 dopo il 20 Aprile TOTALE...	718 1.354 2.072	350 655 1.005	368 699 1.067	29 67 96	12 28 40	17 39 56	590 1.097 1.687	321 581 902	269 516 785	97 189 286	16 45 61	81 144 225	2 1 3	1 1 2	—	—	—	—	—	—	—	—	—	—
58	1873 dal 1° Genn. al 20 Aprile 1872 dopo il 20 Aprile TOTALE...	734 1.499 2.233	361 787 1.148	373 712 1.085	51 115 166	17 43 60	34 72 106	562 1.162 1.724	309 689 998	253 473 726	119 218 337	35 52 87	84 166 250	2 4 6	— 3 3	2 1 3	—	—	—	—	—	—	—	—	—
59	1872 dal 1° Genn. al 20 Aprile 1871 dopo il 20 Aprile TOTALE... da 55 a 59 anni...	714 1.358 2.072 11.009	333 671 1.004 5.458	381 887 1.068 5.551	48 87 135 682	19 38 57 281	29 49 78 401	570 1.020 1.590 8.811	291 572 863 4.829	279 448 727 3.982	94 244 338 1.490	22 57 79 334	72 187 259 1.156	2 7 9 25	1 4 5 14	—	—	—	—	—	—	—	—	—	—

(* Vedasi avvertenza n. 13 a pag. 5.

Segue TAVOLA VIII.

Popolazione presente secondo l'età (*), l'anno di nascita, il sesso e lo stato civile.

PROVINCIA

Età in anni compiuti (*)	ANNO E DATA DI NASCITA	IN COMPLESSO			STATO CIVILE																		
					Celibi e nubili			Coniugati			Vedovi			Separati legalmente			Divorziati			Ignoto			
		M	F	T	M	F	T	M	F	T	M	F	T	M	F	T	M	F	T	M	F	T	
1	2	3	4	5	6	7	8	9	10	11	12	13	14	15	16	17	18	19	20	21	22	23	
80	1851 dal 1° Genn. al 20 Aprile	190	97	93	22	6	16	74	55	19	94	36	58										
	1850 dopo il 20 Aprile	355	157	198	23	8	15	127	88	39	205	61	144										
	TOTALE...	545	254	291	45	14	31	201	143	58	299	97	202										
81	1850 dal 1° Genn. al 20 Aprile	181	93	88	15	4	11	63	49	14	102	39	63	1	1								
	1849 dopo il 20 Aprile	264	126	198	23	9	14	84	64	20	157	53	104										
	TOTALE...	445	219	226	38	13	25	147	113	34	259	92	167	1	1								
82	1849 dal 1° Genn. al 20 Aprile	111	53	58	11	5	6	33	22	11	67	26	41										
	1848 dopo il 20 Aprile	230	96	134	17	4	13	71	47	24	142	45	97										
	TOTALE...	341	149	192	28	9	19	104	69	35	209	71	138										
83	1848 dal 1° Genn. al 20 Aprile	94	37	57	7	3	4	22	15	7	65	19	46										
	1847 dopo il 20 Aprile	161	68	93	11	2	9	47	32	15	103	34	69										
	TOTALE...	255	105	150	18	5	13	69	47	22	168	53	115										
84	1847 dal 1° Genn. al 20 Aprile	76	39	37	5	4	1	19	15	4	52	20	32										
	1846 dopo il 20 Aprile	163	85	98	8	3	5	53	37	16	122	45	77										
	TOTALE...	239	124	135	13	7	6	72	52	20	174	65	109										
	da 80 a 84 anni...	1.845	851	994	142	48	94	593	424	169	1.109	378	731	1	1								
85	1846 dal 1° Genn. al 20 Aprile	88	34	54	7	3	4	15	12	3	66	19	47										
	1845 dopo il 20 Aprile	151	70	81	11	7	4	47	36	11	93	27	66										
	TOTALE...	239	104	135	18	10	8	62	48	14	159	46	113										
86	1845 dal 1° Genn. al 20 Aprile	57	28	29	4		4	21	16	5	32	12	20										
	1844 dopo il 20 Aprile	97	38	59	5	3	2	29	20	9	63	15	48										
	TOTALE...	154	66	88	9	3	6	50	36	14	95	27	68										
87	1844 dal 1° Genn. al 20 Aprile	56	25	31	4	3	1	15	11	4	37	11	26										
	1843 dopo il 20 Aprile	93	39	54	7	3	4	24	18	6	62	18	44										
	TOTALE...	149	64	85	11	6	5	39	29	10	99	29	70										
88	1843 dal 1° Genn. al 20 Aprile	37	20	17	3	1	2	12	9	3	22	10	12										
	1842 dopo il 20 Aprile	31	16	15				10	6	4	21	10	17										
	TOTALE...	68	36	32	3	1	2	22	15	7	43	20	29										
89	1842 dal 1° Genn. al 20 Aprile	10	2	8							10	2	8										
	1841 dopo il 20 Aprile	26	13	13				10	8	2	16	5	11										
	TOTALE...	36	15	21				10	8	2	26	7	19										
	da 85 a 89 anni...	646	285	361	41	20	21	183	136	47	422	129	293										
90	1841 dal 1° Genn. al 20 Aprile	14	7	7	3		3	3	2	1	8	5	3										
	1840 dopo il 20 Aprile	19	9	10				2	2		17	7	10										
	TOTALE...	33	16	17	3		3	5	4	1	25	12	13										
91	1840 dal 1° Genn. al 20 Aprile	11	6	5	1	1		1		1	9	4	4										
	1839 dopo il 20 Aprile	14	5	9				2	1	1	12	4	8										
	TOTALE...	25	11	14	1	1		3	1	2	21	9	12										
92	1839 dal 1° Genn. al 20 Aprile	5	1	4	1			1	1		3		3										
	1838 dopo il 20 Aprile	6	3	3	2			2	1		3	2	1										
	TOTALE...	11	4	7	3			3	2		6	2	4										
93	1838 dal 1° Genn. al 20 Aprile	4	1	3				1	1		3		3										
	1837 dopo il 20 Aprile	6	2	4	1			1	1		4	1	3										
	TOTALE...	10	3	7	1			1	2		7	1	6										
94	1837 dal 1° Genn. al 20 Aprile	1		1							1		1										
	1836 dopo il 20 Aprile	3		3							3		3										
	TOTALE...	4		4							4		4										
	da 90 a 94 anni...	83	34	9	8	1	7	12	9	3	63	24	39										
95	1836 dal 1° Genn. al 20 Aprile																						
	1835 dopo il 20 Aprile	6	3	3	1			1	1		4	2	2										
	TOTALE...	6	3	3	1			1	1		4	2	2										
96	1835 dal 1° Genn. al 20 Aprile	1		1							1		1										
	1834 dopo il 20 Aprile	1	1								1	1											
	TOTALE...	2	1	1							2	1	1										
97	1834 dal 1° Genn. al 20 Aprile																						
	1833 dopo il 20 Aprile																						
	TOTALE...																						
98	1833 dal 1° Genn. al 20 Aprile	1	1								1	1											
	1832 dopo il 20 Aprile																						
	TOTALE...	1	1								1	1											
99	1832 dal 1° Genn. al 20 Aprile																						
	1831 dopo il 20 Aprile																						
	TOTALE...																						
	da 95 a 99 anni...	9	5	4	1		1	1	1		7	4	3										
100 e più	1831 dal 1° Genn. al 20 Aprile																						
	1830 ed anni antecedenti...																						
	TOTALE...																						
	65 anni-oo...	19.389	9.917	9.972	1.207	493	714	11.120	7.098	4.022	7.522	2.303	5.219	40	23	17							
	Ignota...	60	23	37	40	13	27	13	10	3	7		7										
	IN COMPLESSO...	302.833	153.025	149.808	173.860	92.029	81.831	114.073	57.075	56.998	14.631	3.796	10.835	265	124	141	4	1	3				

(*) Vedasi avvertenza n. 13 a pag. 5

TAVOLA IX.

Popolazione presente secondo l'età (*), il sesso e lo stato civile.

COMUNE DI TARANTO (a) (b)

E T À IN ANNI COMPIUTI (*)	IN COMPLESSO			STATO CIVILE																			
				Celibi e nubili			Coniugati			Vedovi			Separati legalmente			Divorziati			Ignoto				
	M	F		M	F		M	F		M	F		M	F		M	F		M	F		M	F
1	2	3	4	5	6	7	8	9	10	11	12	13	14	15	16	17	18	19	20	21	22		
0	3.259	1.672	1.587	3.259	1.672	1.587	—	—	—	—	—	—	—	—	—	—	—	—	—	—	—	—	—
1	2.870	1.425	1.445	2.870	1.425	1.445	—	—	—	—	—	—	—	—	—	—	—	—	—	—	—	—	—
2	2.483	1.220	1.263	2.483	1.220	1.263	—	—	—	—	—	—	—	—	—	—	—	—	—	—	—	—	—
3	2.356	1.208	1.148	2.356	1.208	1.148	—	—	—	—	—	—	—	—	—	—	—	—	—	—	—	—	—
4	2.326	1.210	1.116	2.326	1.210	1.116	—	—	—	—	—	—	—	—	—	—	—	—	—	—	—	—	—
5	2.318	1.177	1.141	2.318	1.177	1.141	—	—	—	—	—	—	—	—	—	—	—	—	—	—	—	—	—
6	2.366	1.205	1.161	2.366	1.205	1.161	—	—	—	—	—	—	—	—	—	—	—	—	—	—	—	—	—
7	2.388	1.239	1.149	2.388	1.239	1.149	—	—	—	—	—	—	—	—	—	—	—	—	—	—	—	—	—
8	2.382	1.225	1.157	2.382	1.225	1.157	—	—	—	—	—	—	—	—	—	—	—	—	—	—	—	—	—
9	2.396	1.211	1.185	2.396	1.211	1.185	—	—	—	—	—	—	—	—	—	—	—	—	—	—	—	—	—
10	2.362	1.197	1.165	2.362	1.197	1.165	—	—	—	—	—	—	—	—	—	—	—	—	—	—	—	—	—
11	2.054	1.040	1.014	2.054	1.040	1.014	—	—	—	—	—	—	—	—	—	—	—	—	—	—	—	—	—
12	1.628	806	822	1.628	806	822	—	—	—	—	—	—	—	—	—	—	—	—	—	—	—	—	—
13	1.571	823	748	1.571	823	748	—	—	—	—	—	—	—	—	—	—	—	—	—	—	—	—	—
14	1.678	859	819	1.678	859	817	2	—	2	—	—	—	—	—	—	—	—	—	—	—	—	—	—
fino a 14 anni	34.437	17.517	16.920	34.435	17.517	16.918	2	—	2	—	—	—	—	—	—	—	—	—	—	—	—	—	—
15	1.873	948	925	1.855	948	907	18	—	18	—	—	—	—	—	—	—	—	—	—	—	—	—	—
16	1.890	954	936	1.862	954	908	28	—	28	—	—	—	—	—	—	—	—	—	—	—	—	—	—
17	1.824	872	952	1.743	872	871	81	—	81	—	—	—	—	—	—	—	—	—	—	—	—	—	—
18	2.024	1.086	938	1.887	1.073	814	137	13	124	—	—	—	—	—	—	—	—	—	—	—	—	—	—
19	2.166	1.265	901	1.931	1.237	694	233	28	205	2	—	2	—	—	—	—	—	—	—	—	—	—	—
20	3.722	2.836	886	3.366	2.742	624	355	94	261	1	—	1	—	—	—	—	—	—	—	—	—	—	—
21-24	11.355	7.916	3.439	8.872	7.114	1.758	2.456	794	1.662	26	8	18	1	—	1	—	—	—	—	—	—	—	—
25-29	7.761	3.926	3.835	2.815	1.750	1.065	4.858	2.154	2.704	77	20	57	11	2	9	—	—	—	—	—	—	—	—
30-34	7.310	3.632	3.678	1.372	668	704	5.765	2.918	2.847	153	39	114	20	7	13	—	—	—	—	—	—	—	—
35-39	6.513	3.151	3.362	775	307	468	5.471	2.791	2.680	241	43	198	26	10	16	—	—	—	—	—	—	—	—
40-44	5.681	2.726	2.955	569	221	348	4.775	2.452	2.323	317	46	271	20	7	13	—	—	—	—	—	—	—	—
45-49	4.656	2.272	2.384	391	145	246	3.908	2.052	1.856	340	64	276	17	11	6	—	—	—	—	—	—	—	—
50-54	3.702	1.842	1.880	283	108	175	3.027	1.651	1.376	377	76	301	15	7	8	—	—	—	—	—	—	—	—
55-59	3.259	1.618	1.641	198	70	128	2.535	1.431	1.104	506	104	402	19	13	6	1	—	—	—	—	—	—	—
60-64	2.654	1.351	1.303	156	56	100	1.897	1.140	757	589	149	440	12	6	6	—	—	—	—	—	—	—	—
da 15 a 64 anni	66.390	36.385	29.995	28.075	18.285	9.810	35.544	17.518	18.026	2.629	549	2.080	141	63	78	1	—	—	1	—	—	—	—
65-69	2.164	1.092	1.072	133	58	75	1.385	855	530	636	175	461	10	4	6	—	—	—	—	—	—	—	—
70-74	1.479	769	710	73	29	44	819	553	266	580	181	399	7	6	1	—	—	—	—	—	—	—	—
75-79	860	422	438	51	13	38	361	258	103	447	150	297	1	1	—	—	—	—	—	—	—	—	—
80-84	430	184	246	27	10	17	110	83	27	293	91	202	—	—	—	—	—	—	—	—	—	—	—
85-89	136	43	93	8	—	8	26	16	10	102	27	75	—	—	—	—	—	—	—	—	—	—	—
90-94	26	12	14	2	1	1	4	2	2	20	9	11	—	—	—	—	—	—	—	—	—	—	—
95-99	4	3	1	1	—	1	—	—	—	3	3	—	—	—	—	—	—	—	—	—	—	—	—
100 e oltre	—	—	—	—	—	—	—	—	—	—	—	—	—	—	—	—	—	—	—	—	—	—	—
65 anni-∞	5.099	2.525	2.574	295	111	184	2.705	1.767	938	2.081	636	1.445	18	11	7	—	—	—	—	—	—	—	—
Età ignota	20	11	9	12	7	5	4	4	—	4	—	4	—	—	—	—	—	—	—	—	—	—	—
In complesso	105.946	56.448	49.498	62.817	35.900	26.917	38.255	19.289	18.966	4.714	1.185	3.529	159	74	85	1	—	—	1	—	—	—	—

(*) Vedasi avvertenza n. 13 a pag. 5.

(a) Comune capoluogo di ex Circondario. — (b) Comune con un centro di almeno 10.000 abitanti.

Segue TAVOLA IX.

Popolazione presente secondo l'età (*), il sesso e lo stato civile.

ETÀ IN ANNI COMPIUTI (*)	IN COMPLESSO			STATO CIVILE																		
				Celibi e nubili			Coniugati			Vedovi			Separati legalmente			Divorziati			Ignoto			
	M	F	T	M	F	T	M	F	T	M	F	T	M	F	T	M	F	T	M	F	T	
1	2	3	4	5	6	7	8	9	10	11	12	13	14	15	16	17	18	19	20	21	22	
Comune di GINOSA (b)																						
0	460	243	217	460	243	217	—	—	—	—	—	—	—	—	—	—	—	—	—	—	—	
1	369	192	177	369	192	177	—	—	—	—	—	—	—	—	—	—	—	—	—	—	—	
2	330	181	149	330	181	149	—	—	—	—	—	—	—	—	—	—	—	—	—	—	—	
3	311	149	162	311	149	162	—	—	—	—	—	—	—	—	—	—	—	—	—	—	—	
4	377	186	191	377	186	191	—	—	—	—	—	—	—	—	—	—	—	—	—	—	—	
5	302	143	159	302	143	159	—	—	—	—	—	—	—	—	—	—	—	—	—	—	—	
6	322	173	149	322	173	149	—	—	—	—	—	—	—	—	—	—	—	—	—	—	—	
7	291	139	162	291	139	162	—	—	—	—	—	—	—	—	—	—	—	—	—	—	—	
8	291	152	139	291	152	139	—	—	—	—	—	—	—	—	—	—	—	—	—	—	—	
9	288	166	122	288	166	122	—	—	—	—	—	—	—	—	—	—	—	—	—	—	—	
10	337	157	180	337	157	180	—	—	—	—	—	—	—	—	—	—	—	—	—	—	—	
11	217	108	114	217	108	114	—	—	—	—	—	—	—	—	—	—	—	—	—	—	—	
12	142	81	61	142	81	61	—	—	—	—	—	—	—	—	—	—	—	—	—	—	—	
13	171	87	84	171	87	84	—	—	—	—	—	—	—	—	—	—	—	—	—	—	—	
14	159	79	80	159	79	80	—	—	—	—	—	—	—	—	—	—	—	—	—	—	—	
fino a 14 anni	4.367	2.231	2.136	4.367	2.231	2.136	—	—	—	—	—	—	—	—	—	—	—	—	—	—	—	
15	207	88	119	206	88	118	1	—	1	—	—	—	—	—	—	—	—	—	—	—	—	
16	230	108	122	230	108	122	—	—	—	—	—	—	—	—	—	—	—	—	—	—	—	
17	257	115	142	246	115	131	11	—	11	—	—	—	—	—	—	—	—	—	—	—	—	
18	242	123	119	224	122	102	18	1	17	—	—	—	—	—	—	—	—	—	—	—	—	
19	216	108	108	183	107	76	32	1	31	1	—	—	—	—	—	—	—	—	—	—	—	
20	224	94	130	160	87	73	62	7	55	2	—	—	—	—	—	—	—	—	—	—	—	
21-24	761	389	372	408	277	131	351	112	239	1	—	—	—	—	—	—	—	—	—	—	—	
25-29	821	406	415	195	119	76	611	284	327	13	2	11	—	—	—	—	—	—	—	—	—	
30-34	851	411	440	84	41	43	746	365	361	20	5	15	2	1	1	—	—	—	—	—	—	
35-39	687	319	368	46	24	22	610	288	322	30	6	24	1	1	—	—	—	—	—	—	—	
40-44	807	386	421	41	15	26	696	360	386	69	10	59	1	1	—	—	—	—	—	—	—	
45-49	548	281	267	23	11	12	470	261	209	55	9	46	—	—	—	—	—	—	—	—	—	
50-54	482	259	228	8	3	5	429	246	183	43	8	35	2	2	—	—	—	—	—	—	—	
55-59	449	209	240	11	3	8	377	204	173	60	2	58	1	—	1	—	—	—	—	—	—	
60-64	430	209	221	16	4	12	316	189	127	98	16	82	—	—	—	—	—	—	—	—	—	
da 15 a 64 anni	7.212	3.505	3.707	2.081	1.124	957	4.730	2.318	2.412	392	58	334	8	5	3	1	—	—	—	—	—	
65-69	260	133	136	5	1	4	180	117	63	84	15	69	—	—	—	—	—	—	—	—	—	
70-74	239	111	128	8	1	7	180	92	38	101	18	83	—	—	—	—	—	—	—	—	—	
75-79	113	50	63	2	—	2	54	33	21	57	17	40	—	—	—	—	—	—	—	—	—	
80-84	53	20	33	—	—	—	16	10	6	37	10	27	—	—	—	—	—	—	—	—	—	
85-89	8	4	4	—	—	—	1	1	—	7	3	4	—	—	—	—	—	—	—	—	—	
90-94	4	3	1	—	—	—	1	1	—	3	2	1	—	—	—	—	—	—	—	—	—	
95-99	—	—	—	—	—	—	—	—	—	—	—	—	—	—	—	—	—	—	—	—	—	
100 e oltre	—	—	—	—	—	—	—	—	—	—	—	—	—	—	—	—	—	—	—	—	—	
65 anni-∞	686	321	365	15	2	13	382	254	128	289	65	224	—	—	—	—	—	—	—	—	—	
Età ignota	3	2	1	2	1	1	1	1	—	—	—	—	—	—	—	—	—	—	—	—	—	
In complesso	12.266	6.059	6.209	6.465	3.358	3.107	5.113	2.573	2.540	681	123	558	8	5	3	1	—	—	—	—	—	
Comune di GROTTAGLIE (b)																						
0	495	239	256	495	239	256	—	—	—	—	—	—	—	—	—	—	—	—	—	—	—	
1	416	214	202	416	214	202	—	—	—	—	—	—	—	—	—	—	—	—	—	—	—	
2	411	209	202	411	209	202	—	—	—	—	—	—	—	—	—	—	—	—	—	—	—	
3	386	184	202	386	184	202	—	—	—	—	—	—	—	—	—	—	—	—	—	—	—	
4	345	164	181	345	164	181	—	—	—	—	—	—	—	—	—	—	—	—	—	—	—	
5	416	203	213	416	203	213	—	—	—	—	—	—	—	—	—	—	—	—	—	—	—	
6	373	191	182	373	191	182	—	—	—	—	—	—	—	—	—	—	—	—	—	—	—	
7	377	210	167	377	210	167	—	—	—	—	—	—	—	—	—	—	—	—	—	—	—	
8	366	164	202	366	164	202	—	—	—	—	—	—	—	—	—	—	—	—	—	—	—	
9	384	179	205	384	179	205	—	—	—	—	—	—	—	—	—	—	—	—	—	—	—	
10	320	153	167	320	153	167	—	—	—	—	—	—	—	—	—	—	—	—	—	—	—	
11	256	144	112	256	144	112	—	—	—	—	—	—	—	—	—	—	—	—	—	—	—	
12	194	91	103	194	91	103	—	—	—	—	—	—	—	—	—	—	—	—	—	—	—	
13	186	81	105	186	81	105	—	—	—	—	—	—	—	—	—	—	—	—	—	—	—	
14	243	111	132	243	111	132	—	—	—	—	—	—	—	—	—	—	—	—	—	—	—	
fino a 14 anni	5.168	2.537	2.631	5.168	2.537	2.631	—	—	—	—	—	—	—	—	—	—	—	—	—	—	—	
15	272	121	151	271	121	150	1	—	1	—	—	—	—	—	—	—	—	—	—	—	—	
16	261	121	140	261	121	140	—	—	—	—	—	—	—	—	—	—	—	—	—	—	—	
17	254	128	126	250	128	122	4	—	4	—	—	—	—	—	—	—	—	—	—	—	—	
18	330	167	163	324	167	157	6	—	6	—	—	—	—	—	—	—	—	—	—	—	—	
19	264	181	138	246	130	116	17	1	16	1	—	1	—	—	—	—	—	—	—	—	—	
20	291	134	157	261	123	133	30	6	24	—	—	—	—	—	—	—	—	—	—	—	—	
21-24	1.160	650	510	919	589	330	241	61	180	—	—	—	—	—	—	—	—	—	—	—	—	
25-29	991	481	510	405	213	192	582	268	314	4	—	4	—	—	—	—	—	—	—	—	—	
30-34	924	430	494	172	81	91	743	347	396	9	2	7	—	—	—	—	—	—	—	—	—	
35-39	855	372	433	116	36	80	721	334	387	17	2	15	1	—	1	—	—	—	—	—	—	
40-44	726	334	392	83	23	60	601	301	300	42	10	32	—	—	—	—	—	—	—	—	—	
45-49	652	308	344	66	32	34	549	267	282	36	8	28	1	—	1	—	—	—	—	—	—	
50-54	576	292	284	49	13	36	491	274	217	36	5	31	—	—	—	—	—	—	—	—	—	
55-59	604	288	316	44	14	30	475	251	224	85	23	62	—	—	—	—	—	—	—	—	—	
60-64	500	251	249	20	8	12	390	220	170	90	23	67	—	—	—	—	—	—	—	—	—	
da 15 a 64 anni	8.660	4.208	4.452	3.487	1.804	1.683	4.851	2.330	2.521	320	73	247	2	1	1	—	—	—	—	—	—	
65-69	42																					

Segue TAVOLA IX.

Popolazione presente secondo l'età (*), il sesso e lo stato civile.

ETÀ IN ANNI COMPIUTI(*)	IN COMPLESSO			STATO CIVILE																			
				Celibi e nubili			Coniugati			Vedovi			Separati legalmente			Divorziati			Ignoto				
	M	F		M	F		M	F		M	F		M	F		M	F		M	F		M	F
1	2	3	4	5	6	7	8	9	10	11	12	13	14	15	16	17	18	19	20	21	22		
Comune di MANDÙRIA (b)																							
0	500	259	241	500	259	241	—	—	—	—	—	—	—	—	—	—	—	—	—	—	—	—	—
1	448	244	204	448	244	204	—	—	—	—	—	—	—	—	—	—	—	—	—	—	—	—	—
2	405	204	201	405	204	201	—	—	—	—	—	—	—	—	—	—	—	—	—	—	—	—	—
3	425	212	213	425	212	213	—	—	—	—	—	—	—	—	—	—	—	—	—	—	—	—	—
4	439	228	211	439	228	211	—	—	—	—	—	—	—	—	—	—	—	—	—	—	—	—	—
5	439	216	223	439	216	223	—	—	—	—	—	—	—	—	—	—	—	—	—	—	—	—	—
6	411	213	198	411	213	198	—	—	—	—	—	—	—	—	—	—	—	—	—	—	—	—	—
7	406	207	199	406	207	199	—	—	—	—	—	—	—	—	—	—	—	—	—	—	—	—	—
8	424	205	219	424	205	219	—	—	—	—	—	—	—	—	—	—	—	—	—	—	—	—	—
9	414	206	208	414	206	208	—	—	—	—	—	—	—	—	—	—	—	—	—	—	—	—	—
10	446	226	220	446	226	220	—	—	—	—	—	—	—	—	—	—	—	—	—	—	—	—	—
11	396	188	208	396	188	208	—	—	—	—	—	—	—	—	—	—	—	—	—	—	—	—	—
12	243	120	123	243	120	123	—	—	—	—	—	—	—	—	—	—	—	—	—	—	—	—	—
13	223	118	105	223	118	105	—	—	—	—	—	—	—	—	—	—	—	—	—	—	—	—	—
14	255	141	114	254	141	113	—	—	—	—	—	—	—	—	—	—	—	—	—	—	—	—	—
fino a 14 anni	5.874	2.987	2.887	5.873	2.987	2.886	1	—	1	—	—	—	—	—	—	—	—	—	—	—	—	—	—
15	315	160	155	314	160	154	—	—	—	—	—	—	—	—	—	—	—	—	—	—	—	—	—
16	363	190	173	363	190	173	—	—	—	—	—	—	—	—	—	—	—	—	—	—	—	—	—
17	379	223	156	375	223	152	4	—	4	—	—	—	—	—	—	—	—	—	—	—	—	—	—
18	373	182	191	369	182	187	4	—	4	—	—	—	—	—	—	—	—	—	—	—	—	—	—
19	346	168	178	322	166	156	24	2	22	—	—	—	—	—	—	—	—	—	—	—	—	—	—
20	312	131	181	287	130	157	25	1	24	—	—	—	—	—	—	—	—	—	—	—	—	—	—
21-24	1.120	521	599	799	424	375	319	97	222	2	7	2	—	—	—	—	—	—	—	—	—	—	—
25-29	1.245	591	654	457	224	233	781	364	417	7	3	4	—	—	—	—	—	—	—	—	—	—	—
30-34	1.081	481	600	209	70	139	862	409	453	9	1	8	1	1	—	—	—	—	—	—	—	—	—
35-39	1.048	498	550	126	42	84	904	450	454	17	6	11	1	1	—	—	—	—	—	—	—	—	—
40-44	970	448	522	120	45	75	811	394	417	37	8	29	2	1	1	—	—	—	—	—	—	—	—
45-49	896	434	462	78	20	58	774	403	371	44	11	33	—	—	—	—	—	—	—	—	—	—	—
50-54	793	379	414	74	25	49	653	333	320	64	19	45	1	1	—	1	1	—	—	—	—	—	—
55-59	737	359	378	65	21	44	599	320	279	72	18	54	1	—	1	—	—	—	—	—	—	—	—
60-64	594	288	306	39	18	21	459	242	217	96	28	68	—	—	—	—	—	—	—	—	—	—	—
da 15 a 64 anni	10.572	5.053	5.519	3.997	1.940	2.057	6.220	3.015	3.205	348	94	254	6	3	3	1	1	—	—	—	—	—	—
65-69	477	245	232	30	11	19	314	193	121	132	41	91	1	—	1	—	—	—	—	—	—	—	—
70-74	359	172	187	25	8	17	206	122	84	127	41	86	1	1	—	—	—	—	—	—	—	—	—
75-79	228	108	120	15	4	11	104	69	35	109	35	74	—	—	—	—	—	—	—	—	—	—	—
80-84	89	40	49	11	4	7	22	18	4	56	18	38	—	—	—	—	—	—	—	—	—	—	—
85-89	40	17	23	2	1	1	9	7	2	29	9	20	—	—	—	—	—	—	—	—	—	—	—
90-94	4	2	2	1	—	1	1	1	—	2	1	1	—	—	—	—	—	—	—	—	—	—	—
95-99	—	—	—	—	—	—	—	—	—	—	—	—	—	—	—	—	—	—	—	—	—	—	—
100 e oltre	—	—	—	—	—	—	—	—	—	—	—	—	—	—	—	—	—	—	—	—	—	—	—
65 anni-∞	1.197	584	613	84	28	56	656	410	246	455	145	310	2	1	1	—	—	—	—	—	—	—	—
Età ignota	9	3	6	4	1	3	4	2	2	1	—	1	—	—	—	—	—	—	—	—	—	—	—
In complesso	17.652	8.627	9.025	9.958	4.956	5.002	6.881	3.427	3.454	804	239	565	8	4	4	1	1	—	—	—	—	—	—
Comune di MARTINA FRANCA (b)																							
0	959	498	461	959	498	461	—	—	—	—	—	—	—	—	—	—	—	—	—	—	—	—	—
1	993	508	485	993	508	485	—	—	—	—	—	—	—	—	—	—	—	—	—	—	—	—	—
2	892	441	451	892	441	451	—	—	—	—	—	—	—	—	—	—	—	—	—	—	—	—	—
3	894	468	426	894	468	426	—	—	—	—	—	—	—	—	—	—	—	—	—	—	—	—	—
4	860	447	413	860	447	413	—	—	—	—	—	—	—	—	—	—	—	—	—	—	—	—	—
5	905	457	448	905	457	448	—	—	—	—	—	—	—	—	—	—	—	—	—	—	—	—	—
6	862	448	414	862	448	414	—	—	—	—	—	—	—	—	—	—	—	—	—	—	—	—	—
7	913	466	447	913	466	447	—	—	—	—	—	—	—	—	—	—	—	—	—	—	—	—	—
8	1.018	535	478	1.018	535	478	—	—	—	—	—	—	—	—	—	—	—	—	—	—	—	—	—
9	879	473	406	879	473	406	—	—	—	—	—	—	—	—	—	—	—	—	—	—	—	—	—
10	852	407	445	852	407	445	—	—	—	—	—	—	—	—	—	—	—	—	—	—	—	—	—
11	717	383	334	717	383	334	—	—	—	—	—	—	—	—	—	—	—	—	—	—	—	—	—
12	481	235	246	481	235	246	—	—	—	—	—	—	—	—	—	—	—	—	—	—	—	—	—
13	477	252	225	477	252	225	—	—	—	—	—	—	—	—	—	—	—	—	—	—	—	—	—
14	519	269	250	518	269	249	—	—	—	—	—	—	—	—	—	—	—	—	—	—	—	—	—
fino a 14 anni	12.216	6.287	5.929	12.215	6.287	5.928	1	—	1	—	—	—	—	—	—	—	—	—	—	—	—	—	—
15	625	310	315	622	310	312	—	—	—	—	—	—	—	—	—	—	—	—	—	—	—	—	—
16	704	359	345	699	359	340	5	—	3	—	—	—	—	—	—	—	—	—	—	—	—	—	—
17	833	427	406	821	427	394	12	—	12	—	—	—	—	—	—	—	—	—	—	—	—	—	—
18	793	392	401	767	389	378	26	3	28	—	—	—	—	—	—	—	—	—	—	—	—	—	—
19	695	335	360	641	328	313	53	7	46	—	—	—	—	—	—	—	—	—	—	—	—	—	—
20	643	268	375	539	257	282	104	11	98	—	—	—	—	—	—	—	—	—	—	—	—	—	—
21-24	2.287	997	1.290	1.659	799	860	619	194	425	9	4	5	—	—	—	—	—	—	—	—	—	—	—
25-29	2.348	1.159	1.189	1.101	599	502	1.224	552	672	22	8	14	1	—	—	—	—	—	—	—	—	—	—
30-34	2.565	1.213	1.352	751	365	386	1.773	844	929	36	4	32	5	—	—	—	—	—	—	—	—	—	—
35-39	2.075	980	1.115	507	289	268	1.515	710	805	49	11	38	3	—	—	—	—	—	—	—	—	—	—
40-44	2.186	990	1.196	458	197	261	1.647	776	871	78	15	63	3	2	1	—	—	—	—	—	—	—	—
45-49	1.986	942	1.044	315	136	179	1.555	782	773	11													

Popolazione presente secondo l'età (*), il sesso e lo stato civile.

ETÀ IN ANNI COMPIUTI (*)	IN COMPLESSO			STATO CIVILE																	
				Celibi e nubili			Coniugati			Vedovi			Separati legalmente			Divorziati			Ignoto		
	M	F	M	F	M	F	M	F	M	F	M	F	M	F	M	F	M	F	M	F	
1	2	3	4	5	6	7	8	9	10	11	12	13	14	15	16	17	18	19	20	21	22
Comune di MASSAFRA (b)																					
0	415	213	202	415	213	202	—	—	—	—	—	—	—	—	—	—	—	—	—	—	—
1	386	203	183	386	203	183	—	—	—	—	—	—	—	—	—	—	—	—	—	—	—
2	287	135	152	287	135	152	—	—	—	—	—	—	—	—	—	—	—	—	—	—	—
3	332	163	169	332	163	169	—	—	—	—	—	—	—	—	—	—	—	—	—	—	—
4	308	173	135	308	173	135	—	—	—	—	—	—	—	—	—	—	—	—	—	—	—
5	308	169	139	308	169	139	—	—	—	—	—	—	—	—	—	—	—	—	—	—	—
6	312	162	150	312	162	150	—	—	—	—	—	—	—	—	—	—	—	—	—	—	—
7	314	161	153	314	161	153	—	—	—	—	—	—	—	—	—	—	—	—	—	—	—
8	277	136	141	277	136	141	—	—	—	—	—	—	—	—	—	—	—	—	—	—	—
9	338	177	161	338	177	161	—	—	—	—	—	—	—	—	—	—	—	—	—	—	—
10	326	169	157	326	169	157	—	—	—	—	—	—	—	—	—	—	—	—	—	—	—
11	269	132	137	269	132	137	—	—	—	—	—	—	—	—	—	—	—	—	—	—	—
12	179	79	100	179	79	100	—	—	—	—	—	—	—	—	—	—	—	—	—	—	—
13	180	91	89	180	91	89	—	—	—	—	—	—	—	—	—	—	—	—	—	—	—
14	187	101	86	186	101	85	1	—	1	—	—	—	—	—	—	—	—	—	—	—	—
fino a 14 anni	4.418	2.264	2.154	4.417	2.264	2.153	1	—	1	—	—	—	—	—	—	—	—	—	—	—	—
15	236	120	116	235	120	115	1	—	1	—	—	—	—	—	—	—	—	—	—	—	—
16	226	107	119	223	107	116	3	—	3	—	—	—	—	—	—	—	—	—	—	—	—
17	245	119	126	239	119	120	6	—	6	—	—	—	—	—	—	—	—	—	—	—	—
18	245	123	122	236	122	114	9	1	8	—	—	—	—	—	—	—	—	—	—	—	—
19	203	108	95	189	107	82	14	1	13	—	—	—	—	—	—	—	—	—	—	—	—
20	209	105	104	189	104	85	20	1	19	—	—	—	—	—	—	—	—	—	—	—	—
21-24	757	358	399	507	293	214	246	64	182	1	—	1	3	1	2	—	—	—	—	—	—
25-29	766	341	425	277	131	146	485	210	275	3	—	3	1	1	1	—	—	—	—	—	—
30-34	735	320	415	145	65	80	576	253	323	10	2	8	4	4	4	—	—	—	—	—	—
35-39	672	317	355	87	31	56	556	285	271	28	1	27	1	1	1	—	—	—	—	—	—
40-44	596	255	341	52	14	38	505	232	273	35	6	20	4	3	3	—	—	—	—	—	—
45-49	601	283	318	51	25	26	511	250	261	36	5	31	3	3	—	—	—	—	—	—	—
50-54	487	227	260	38	15	23	408	209	199	37	3	34	4	4	4	—	—	—	—	—	—
55-59	503	255	248	29	11	18	396	226	170	77	18	59	1	1	1	—	—	—	—	—	—
60-64	441	223	213	37	15	22	314	135	119	88	17	71	2	1	1	—	—	—	—	—	—
da 15 a 64 anni	6.922	3.266	3.656	2.534	1.279	1.255	4.050	1.927	2.123	315	52	263	23	8	15	—	—	—	—	—	—
65-69	369	207	162	22	15	7	249	164	85	95	27	68	3	1	2	—	—	—	—	—	—
70-74	277	139	138	12	4	8	161	103	58	104	32	72	—	—	—	—	—	—	—	—	—
75-79	173	85	88	15	6	9	66	48	18	89	29	60	3	2	1	—	—	—	—	—	—
80-84	77	29	48	7	2	5	23	15	8	47	12	35	—	—	—	—	—	—	—	—	—
85-89	24	13	11	2	2	—	9	6	—	13	5	8	—	—	—	—	—	—	—	—	—
90-94	8	3	5	1	—	1	3	3	—	4	—	4	—	—	—	—	—	—	—	—	—
95-99	—	—	—	—	—	—	—	—	—	—	—	—	—	—	—	—	—	—	—	—	—
100 e oltre	—	—	—	—	—	—	—	—	—	—	—	—	—	—	—	—	—	—	—	—	—
65 anni-∞	928	476	452	59	29	30	511	339	172	352	105	247	6	3	3	—	—	—	—	—	—
Età ignota	—	—	—	—	—	—	—	—	—	—	—	—	—	—	—	—	—	—	—	—	—
In complesso	12.268	6.006	6.262	7.010	3.572	3.438	4.562	2.266	2.296	667	157	510	29	11	18	—	—	—	—	—	—
Comune di SAVA (b)																					
0	385	205	180	385	205	180	—	—	—	—	—	—	—	—	—	—	—	—	—	—	—
1	347	167	180	347	167	180	—	—	—	—	—	—	—	—	—	—	—	—	—	—	—
2	318	144	174	318	144	174	—	—	—	—	—	—	—	—	—	—	—	—	—	—	—
3	325	160	165	325	160	165	—	—	—	—	—	—	—	—	—	—	—	—	—	—	—
4	251	132	110	251	132	119	—	—	—	—	—	—	—	—	—	—	—	—	—	—	—
5	297	156	141	297	156	141	—	—	—	—	—	—	—	—	—	—	—	—	—	—	—
6	262	139	123	262	139	123	—	—	—	—	—	—	—	—	—	—	—	—	—	—	—
7	270	142	128	270	142	128	—	—	—	—	—	—	—	—	—	—	—	—	—	—	—
8	290	151	139	290	151	139	—	—	—	—	—	—	—	—	—	—	—	—	—	—	—
9	306	158	148	306	158	148	—	—	—	—	—	—	—	—	—	—	—	—	—	—	—
10	252	123	129	252	123	129	—	—	—	—	—	—	—	—	—	—	—	—	—	—	—
11	253	133	120	253	133	120	—	—	—	—	—	—	—	—	—	—	—	—	—	—	—
12	145	73	72	145	73	72	—	—	—	—	—	—	—	—	—	—	—	—	—	—	—
13	180	96	84	180	96	84	—	—	—	—	—	—	—	—	—	—	—	—	—	—	—
14	167	94	73	167	94	73	—	—	—	—	—	—	—	—	—	—	—	—	—	—	—
fino a 14 anni	4.048	2.073	1.975	4.048	2.073	1.975	—	—	—	—	—	—	—	—	—	—	—	—	—	—	—
15	257	128	129	257	128	129	—	—	—	—	—	—	—	—	—	—	—	—	—	—	—
16	244	129	115	243	129	114	1	—	1	—	—	—	—	—	—	—	—	—	—	—	—
17	259	123	136	256	123	133	3	—	3	—	—	—	—	—	—	—	—	—	—	—	—
18	276	151	125	270	151	119	6	—	6	—	—	—	—	—	—	—	—	—	—	—	—
19	217	105	112	203	104	99	14	1	13	—	—	—	—	—	—	—	—	—	—	—	—
20	194	79	115	169	75	94	25	4	21	—	—	—	—	—	—	—	—	—	—	—	—
21-24	756	381	375	501	300	201	254	81	173	1	—	1	—	—	—	—	—	—	—	—	—
25-29	801	376	425	265	142	123	532	233	299	4	1	3	—	—	—	—	—	—	—	—	—
30-34	694	339	355	100	43	57	584	293	291	10	3	7	—	—	—	—	—	—	—	—	—
35-39	652	296	356	71	31	40	589	264	305	12	1	11	—	—	—	—	—	—	—	—	—
40-44	553	260	293	48	15	33	479	238	241	25	6	19	1	1	—	—	—	—	—	—	—
45-49	543	260	283	40	16	24	480	237	243	23	7	16	—	—	—	—	—	—	—	—	—
50-54	504	272	232	38	14	24	435	240	186	30	8	22	1	1	—	—	—	—	—	—	—
55-59	483	239	244	23	11	12	404	212	192	56	16	40	—	—	—	—	—	—	—	—	—
60-64	321	190	131	10	6	4	265	164	101	46	20	26	—	—	—	—	—	—	—	—	—
da 15 a 64 anni	6.754	3.328	3.428	2.494	1.288	1.206	4.051	1.976	2.075	207	62	145	2	2	—	—	—	—	—	—	—
65-69	2																				

Popolazione presente secondo il luogo

LUOGO DI NASCITA (*)	CAPOLUOGO DI PROVINCIA E COMUNI CAPILUOGHI DI EX CIRCONDARI			COMPLESSO DEI RIMANENTI COMUNI		
	T A R A N T O			M F	M	F
	M F	M	F			
1	2	3	4	5	6	7
1. Comune di Censimento	65.478	32.690	32.788	165.067	81.262	83.805
2. Comuni della stessa Provincia	11.983	5.425	6.558	12.551	5.875	6.676
3. Comuni dello stesso Compartimento	10.717	5.819	4.598	16.201	8.078	8.123
4. Comuni di altro Compartimento:	17.313	12.272	5.041	2.664	1.182	1.482
Piemonte	395	293	102	52	26	26
Liguria	1.006	760	246	27	13	14
Lombardia	460	362	98	95	52	43
Venezia Tridentina	44	26	18	15	8	7
Veneto	870	655	215	102	34	34
Venezia Giulia e Zara	483	363	120	71	25	25
Emilia	510	371	139	62	30	30
Toscana	747	562	185	62	39	39
Marche	425	294	131	44	24	24
Umbria	99	68	31	27	18	18
Lazio	669	416	253	155	83	83
Abruzzi e Molise	381	256	125	84	45	45
Campania	4.401	2.994	1.407	401	198	198
Lucania	1.767	806	961	923	340	340
Calabria	1.629	1.026	603	344	135	135
Sicilia	2.949	2.633	316	189	103	103
Sardegna	478	387	91	11	9	9
5. Colonie o Possedimenti italiani	23	16	7	5	2	2
6. Estero	415	212	203	396	177	177
7. Luogo di nascita ignoto	17	14	3	3	1	1
In complesso...	105.946	56.448	49.498	196.887	96.577	100.310

(*) Vedansi avvertenze nn. 13 e 14 a pagg. 5 e 6.

uscita (*), i grandi gruppi di età (*) ed il sesso.

PROVINCIA

IN COMPLESSO					MASCHI					FEMMINE				
fino a 14 anni	15-64	65-∞	Età ignota	TOTALE	fino a 14 anni	15-64	65-∞	Età ignota	TOTALE	fino a 14 anni	15-64	65-∞	Età ignota	TOTALE
8	9	10	11	12	13	14	15	16	17	18	19	20	21	22
91.438	124.938	14.135	34	230.545	46.394	60.442	7.101	15	113.952	45.044	64.496	7.034	19	116.593
4.177	18.089	2.258	10	24.534	2.102	8.145	1.050	3	11.300	2.075	9.944	1.208	7	13.234
5.317	18.980	2.612	9	26.918	2.668	9.889	1.339	1	13.897	2.649	9.091	1.278	8	13.021
2.146	16.953	873	5	19.977	1.068	11.961	422	3	13.454	1.078	4.992	451	2	6.523
45	377	25	—	447	28	278	13	—	319	17	90	12	—	128
104	907	22	—	1.033	30	722	12	—	773	65	185	10	—	260
63	476	16	—	555	36	371	7	—	414	27	105	9	—	141
14	45	—	—	59	4	30	—	—	34	10	15	—	—	25
84	854	34	—	972	37	632	20	—	689	47	222	14	—	283
77	471	6	—	554	36	350	2	—	388	41	121	4	—	166
45	502	25	—	572	22	368	11	—	401	23	134	14	—	171
72	713	24	—	809	40	550	11	—	601	32	163	13	—	208
35	402	32	—	469	21	286	11	—	318	14	116	21	—	151
7	114	5	—	126	2	88	1	—	86	5	31	4	—	40
153	628	42	1	824	79	396	23	1	499	74	232	19	—	325
41	392	32	—	465	23	263	15	—	301	18	129	17	—	164
519	3.993	289	1	4.802	251	2.789	151	1	3.192	268	1.204	138	—	1.610
455	2.062	172	1	2.600	218	862	66	—	1.146	237	1.200	106	1	1.544
228	1.643	101	1	1.973	131	975	55	—	1.161	97	668	46	1	812
163	2.930	44	1	3.138	85	2.628	22	1	2.736	78	302	22	—	402
41	444	4	—	489	16	378	2	—	396	25	66	2	—	93
23	5	—	—	28	17	1	—	—	18	6	4	—	—	10
226	572	11	2	811	115	268	5	1	389	111	304	6	1	422
3	17	—	—	20	1	14	—	—	15	2	3	—	—	5
103.330	179.554	19.889	60	302.833	52.365	90.720	9.917	23	153.025	50.965	88.834	9.972	37	149.808

TAVOLA XI.

**Popolazione presente secondo il luogo di nascita (*), i grandi gruppi di età (*),
il sesso e lo stato civile.**

COMUNE DI TARANTO

LUOGO DI NASCITA (*)	ETÀ	IN COMPLESSO			CELIBI E NUBILI			CONIUGATI			VEDOVI			SEPARATI LEGALMENTE E DIVORZIATI			STATO CIVILE IGNOTO			
		M F	M	F	M F	M	F	M F	M	F	M F	M	F	M F	M	F	M F	M	F	
1	2	3	4	5	6	7	8	9	10	11	12	13	14	15	16	17	18	19	20	
Comune di censi- mento	fino a 19	35.967	18.206	17.761	35.614	18.178	17.436	353	28	325	—	—	—	—	—	—	—	—	—	—
	20-24	5.153	2.366	2.787	3.399	1.853	1.546	1.739	510	1.229	15	3	12	—	—	—	—	—	—	—
	25-29	4.433	2.143	2.290	1.389	769	620	2.997	1.363	1.634	44	10	34	3	1	2	—	—	—	—
	30-39	7.134	3.493	3.641	1.050	457	593	5.831	2.976	2.855	231	52	179	22	8	14	—	—	—	—
	40-ω	12.779	6.475	6.304	897	368	529	9.663	5.456	4.207	2.169	625	1.544	50	26	24	—	—	—	—
	ignota	12	7	5	10	6	4	1	1	—	—	1	—	1	—	—	—	—	—	—
Totale	65.478	32.690	32.788	42.359	21.631	20.728	20.584	10.334	10.250	2.460	690	1.770	75	35	40	—	—	—	—	
Comuni della stes- sa Provincia	fino a 19	2.631	1.375	1.256	2.571	1.372	1.199	59	3	56	1	—	1	—	—	—	—	—	—	
	20-24	1.056	493	563	660	398	271	382	92	290	5	3	2	—	—	—	—	—	—	
	25-29	1.047	447	600	341	180	161	695	266	429	9	1	8	2	—	2	—	—	—	
	30-39	2.487	1.094	1.393	332	132	200	2.075	942	1.133	71	14	57	9	6	3	—	—	—	
	40-ω	4.759	2.015	2.744	333	104	229	3.500	1.752	1.838	817	149	668	19	10	9	—	—	—	
	ignota	3	1	2	2	1	1	—	—	—	—	1	—	1	—	—	—	—	—	
Totale	11.983	5.425	6.558	4.248	2.187	2.061	6.801	3.055	3.746	904	167	737	30	16	14	—	—	—	—	
Comuni dello stesso Compartimento	fino a 19	2.572	1.286	1.286	2.528	1.282	1.246	43	4	39	1	—	1	—	—	—	—	—	—	
	20-24	1.634	1.188	446	1.339	1.088	251	291	99	192	3	1	2	1	—	1	—	—	—	
	25-29	932	515	417	377	260	117	541	249	292	13	6	7	1	—	1	—	—	—	
	30-39	1.982	1.013	969	310	136	174	1.610	864	746	56	11	45	6	2	4	—	—	—	
	40-ω	3.596	1.817	1.770	299	103	196	2.687	1.561	1.126	596	143	453	14	10	4	—	—	—	
	ignota	1	—	1	—	—	—	—	—	—	—	1	—	1	—	—	—	—	—	
Totale	10.717	5.819	4.898	4.853	2.869	1.984	5.172	2.777	2.395	670	161	509	22	12	10	—	—	—	—	
Comuni di altro Compartimento	fino a 19	2.898	1.694	1.204	2.857	1.688	1.169	41	6	35	—	—	—	—	—	—	—	—	—	
	20-24	7.104	6.611	493	6.719	6.428	291	381	182	199	4	1	3	—	—	—	—	—	—	
	25-29	1.305	801	504	694	520	165	598	268	330	9	3	6	4	1	3	—	—	—	
	30-39	2.142	1.158	984	433	241	192	1.667	911	756	34	5	29	8	1	7	—	—	—	
	40-ω	3.860	2.005	1.855	353	132	221	2.875	1.710	1.165	616	154	462	16	9	7	—	—	—	
	ignota	4	3	1	—	—	—	3	3	—	—	1	—	1	—	—	—	—	—	
Totale	17.313	12.272	5.041	11.056	9.013	2.038	5.565	3.080	2.485	664	163	501	28	11	17	—	—	—	—	
Colonie o Possedi- menti italiani od Estero	fino a 19	143	80	63	140	80	60	3	—	3	—	—	—	—	—	—	—	—	—	
	20-24	119	84	35	103	80	23	16	4	12	—	—	—	—	—	—	—	—	—	
	25-29	43	19	24	14	12	2	26	7	19	2	—	2	1	—	1	—	—	—	
	30-39	76	23	53	22	9	13	51	14	37	2	—	2	1	—	1	—	—	—	
	40-ω	57	22	35	10	4	6	32	14	18	12	4	8	3	—	3	—	—	—	
	ignota	—	—	—	—	—	—	—	—	—	—	—	—	—	—	—	—	—	—	—
Totale	438	228	210	289	185	104	128	39	89	16	4	12	5	—	5	—	—	—	—	
Luogo di nascita ignoto	fino a 19	3	1	2	3	1	2	—	—	—	—	—	—	—	—	—	—	—	—	
	20-24	11	10	1	9	9	—	2	1	1	—	—	—	—	—	—	—	—	—	
	25-29	1	1	—	—	—	—	—	1	1	—	—	—	—	—	—	—	—	—	
	30-39	2	2	—	—	—	—	—	2	2	—	—	—	—	—	—	—	—	—	
	40-ω	—	—	—	—	—	—	—	—	—	—	—	—	—	—	—	—	—	—	
	ignota	—	—	—	—	—	—	—	—	—	—	—	—	—	—	—	—	—	—	
Totale	17	14	3	12	10	2	5	4	1	—	—	—	—	—	—	—	—	—	—	
Complesso...	fino a 19	44.214	22.642	21.572	43.713	22.601	21.112	499	41	458	2	—	2	—	—	—	—	—	—	
	20-24	15.077	10.752	4.325	12.238	9.856	2.332	2.811	888	1.923	27	8	19	1	—	1	—	—	—	
	25-29	7.761	3.926	3.835	2.815	1.750	1.065	4.858	2.154	2.704	77	20	57	11	2	9	—	—	—	
	30-39	13.823	6.783	7.040	2.147	975	1.172	11.236	5.709	5.527	394	82	312	46	17	29	—	—	—	
	40-ω	25.051	12.334	12.717	1.892	711	1.181	18.847	10.493	8.354	4.210	1.075	3.135	102	55	47	—	—	—	
	ignota	20	11	9	12	7	5	4	4	—	4	—	4	—	—	—	—	—	—	
Totale	105.946	56.448	49.498	62.817	35.900	26.917	38.255	19.289	18.966	4.714	1.185	3.529	160	74	86	—	—	—	—	

(*) Vedansi avvertenze nn. 13 e 14 a pagg. 5 e 6.

(1) Di cui: Separati legalmente M F 159; M 74; F 85. Divorziati M F 1; M —; F 1.

Segue TAVOLA XI.

Popolazione presente secondo il luogo di nascita (), i grandi gruppi di età (*),
il sesso e lo stato civile.*

PROVINCIA

LUOGO DI NASCITA (*)	ETA	IN COMPLESSO			CELIBI E NUBILI			CONIUGATI			VEDOVI			SEPARATI LEGALMENTE E DIVORZIATI			STATO CIVILE IGNOTO			
		M	F	M	F	M	F	M	F	M	F	M	F	M	F	M	F	M	F	
1	2	3	4	5	6	7	8	9	10	11	12	13	14	15	16	17	18	19	20	
Comune di censimento	fino a 19	114.814	58.082	56.732	113.986	58.016	55.970	824	66	758	4	—	4	—	—	—	—	—	—	—
	20-24	18.276	8.261	10.015	12.666	6.682	5.984	5.564	1.569	3.995	42	9	33	4	1	3	—	—	—	—
	25-29	14.436	7.060	7.376	4.774	2.561	2.213	9.529	4.469	5.060	124	28	96	9	2	7	—	—	—	—
	30-39	25.333	12.021	13.312	3.633	1.556	2.077	21.055	10.331	10.724	609	122	487	36	12	24	—	—	—	—
	40-∞	57.652	28.513	29.139	4.260	1.719	2.541	43.827	24.152	19.675	9.458	2.580	6.878	107	62	45	—	—	—	—
	ignota	34	15	19	25	10	15	6	5	1	3	—	3	—	—	—	—	—	—	—
Totale	230.545	113.952	116.593	139.344	70.544	68.800	80.805	40.592	40.213	10.240	2.739	7.501	156	77	79	—	—	—	—	
Comuni della stessa Provincia	fino a 19	6.032	3.049	2.983	5.902	3.038	2.864	129	11	118	1	—	1	—	—	—	—	—	—	
	20-24	2.054	921	1.133	1.216	705	511	829	218	616	9	3	6	—	—	—	—	—	—	
	25-29	2.097	945	1.152	610	340	270	1.469	603	866	15	2	13	3	—	3	—	—	—	
	30-39	4.438	1.976	2.462	543	228	315	3.766	1.717	2.049	118	25	93	11	6	5	—	—	—	
	40-∞	9.903	4.406	5.497	589	211	378	7.542	3.803	3.739	1.746	379	1.367	26	13	13	—	—	—	
	ignota	10	3	7	8	2	6	1	1	—	1	—	1	—	—	—	—	—	—	
Totale	24.534	11.300	13.234	8.868	4.524	4.344	13.736	6.348	7.338	1.890	409	1.481	40	19	21	—	—	—	—	
Comuni dello stesso Compartimento	fino a 19	7.555	3.795	3.760	7.457	3.784	3.673	97	11	86	1	—	1	—	—	—	—	—	—	
	20-24	2.931	1.805	1.126	2.313	1.616	697	611	186	425	6	3	3	1	—	1	—	—		
	25-29	2.183	1.145	1.038	973	605	368	1.188	531	657	21	9	12	1	—	1	—	—		
	30-39	4.389	2.172	2.217	967	459	508	3.316	1.696	1.620	95	15	80	11	2	9	—	—		
	40-∞	9.851	4.979	4.872	897	400	497	7.395	4.133	3.262	1.535	431	1.104	24	15	9	—	—		
	ignota	9	1	8	5	—	5	2	1	1	2	—	2	—	—	—	—	—		
Totale	26.918	13.897	13.021	12.612	6.864	5.718	12.609	6.558	6.051	1.660	458	1.202	37	17	20	—	—	—	—	
Comuni di altro Compartimento	fino a 19	3.621	2.027	1.594	3.567	2.019	1.548	54	8	46	—	—	—	—	—	—	—	—	—	
	20-24	7.520	6.900	620	7.067	6.706	361	449	193	256	4	1	3	—	—	—	—	—		
	25-29	1.544	894	650	796	590	206	735	300	435	9	3	6	4	1	3	—	—		
	30-39	2.593	1.300	1.293	509	266	243	2.028	1.026	1.002	47	6	41	9	2	7	—	—		
	40-∞	4.694	2.330	2.364	463	159	304	3.451	1.966	1.465	763	176	587	17	9	8	—	—		
	ignota	5	3	2	1	—	1	3	3	—	1	—	1	—	—	—	—	—		
Totale	19.977	13.454	6.523	12.408	9.740	2.663	6.720	3.516	3.294	824	186	638	30	12	18	—	—	—	—	
Colonie o Possedimenti italiani od Estero	fino a 19	412	214	198	406	214	192	6	—	6	—	—	—	—	—	—	—	—	—	
	20-24	174	106	68	145	99	46	29	7	22	—	—	—	—	—	—	—	—		
	25-29	79	32	47	25	16	9	51	16	35	2	—	2	1	—	1	—	—		
	30-39	99	30	69	28	11	17	67	19	48	2	—	2	2	—	2	—	—		
	40-∞	73	24	49	15	6	9	42	14	28	13	4	9	3	—	3	—	—		
	ignota	2	1	1	1	1	—	1	—	1	—	—	—	—	—	—	—	—		
Totale	839	407	432	620	347	273	196	56	140	17	4	13	6	—	6	—	—	—		
Luogo di nascita ignoto	fino a 19	4	1	3	4	1	3	—	—	—	—	—	—	—	—	—	—	—	—	
	20-24	11	10	1	9	9	—	2	1	1	—	—	—	—	—	—	—	—		
	25-29	1	1	—	—	—	—	—	1	1	—	—	—	—	—	—	—	—		
	30-39	3	3	—	—	—	—	—	3	3	—	—	—	—	—	—	—	—		
	40-∞	1	—	1	—	—	—	—	1	—	1	—	—	—	—	—	—	—		
	ignota	—	—	—	—	—	—	—	—	—	—	—	—	—	—	—	—	—		
Totale	20	15	5	13	10	3	7	5	2	—	—	—	—	—	—	—	—	—		
Complesso . . .	fino a 19	132.438	67.168	65.270	131.322	67.072	64.250	1.110	96	1.014	6	—	6	—	—	—	—	—		
	20-24	30.966	18.003	12.963	23.416	15.817	7.599	7.484	2.169	5.315	61	16	45	5	1	4	—	—		
	25-29	20.340	10.077	10.263	7.178	4.112	3.066	12.973	5.920	7.053	171	42	129	18	3	15	—	—		
	30-39	36.855	17.502	19.353	5.680	2.520	3.160	30.235	14.792	15.443	871	168	703	69	22	47	—	—		
	40-∞	82.174	40.252	41.922	6.224	2.495	3.729	62.258	34.088	28.170	13.515	3.770	9.945	177	99	78	—	—		
	ignota	60	23	37	40	13	27	13	10	3	7	—	7	—	—	—	—	—		
Totale	302.833	153.025	149.806	173.860	92.029	81.831	114.073	57.075	56.996	14.631	3.796	10.835	269	125	144	—	—	—		

(*) Vedansi avvertenze nn. 13 e 14 a pagg. 5 e 6.

(1) Di cui: Separati legalmente M F 265; M 124; F 141. Divorziati M F 4; M 1; F 3.

TAVOLA XII.

Popolazione presente in età di 10 anni e più secondo la professione

N. delle classi	PROFESSIONI O CONDIZIONI (*)	POSIZIONE NELLA PROFESSIONE (1)	PROVINCIA (2)			COMUNI CON UN CENTO												
			M	F	M	F	TARANTO			GINOSA			GROTTAGLIE			MANDURIA		
							M	F	M	F	M	F	M	F	M	F	M	F
1	2	3	4	5	6	7	8	9	10	11	12	13	14	15	16	17	18	
1	AGRICOLTURA E CACCIA																	
	Agricoltura																	
	Agricoltori che conducono terreni propri, usufruttuari, utenti, enfiteuti od utilisti	—	18.490 <i>220</i>	17.487 <i>220</i>	1.023 —	599 <i>215</i>	589 <i>215</i>	10	1.232	1.156	76	415 <i>4</i>	354 <i>4</i>	61	986 <i>1</i>	907 <i>1</i>		
	Agricoltori fittavoli e subaffittuari	—	2.531 <i>28</i>	2.357 <i>28</i>	174 —	267 <i>28</i>	263 <i>28</i>	4	69	59	10	119	109	10	142	127		
	Direttori tecnici ed impiegati di aziende agricole	—	113 <i>2</i>	110 <i>2</i>	3 —	40 <i>2</i>	38 <i>2</i>	2	1	1	—	9	9	—	3	3		
	Coloni (mezzadri, terziari, ecc.)	—	1.523 <i>52</i>	1.413 <i>52</i>	110 —	152 <i>50</i>	146 <i>50</i>	6	39	35	4	74 <i>2</i>	72 <i>2</i>	2	57	57		
	Salariati ed obbligati (3)	—	773 <i>52</i>	763 <i>52</i>	10 —	148 <i>16</i>	148 <i>16</i>	—	114	111	3	52 <i>36</i>	52 <i>36</i>	—	32	30		
Braccianti e giornalieri di campagna (4)	—	26.868 <i>348</i>	21.500 <i>347</i>	5.368 <i>1</i>	2.346 <i>313</i>	2.062 <i>312</i>	284 <i>1</i>	1.397	1.041	356	2.249 <i>26</i>	1.734 <i>26</i>	515	2.647 <i>4</i>	2.297 <i>4</i>			
Altri addetti all'agricoltura (5)	—	—	—	—	—	—	—	—	—	—	—	—	—	—	—	—	—	
TOTALE...	—	50.298 <i>702</i>	43.610 <i>701</i>	6.688 <i>1</i>	3.552 <i>624</i>	3.246 <i>623</i>	306 <i>1</i>	2.852	2.403	449	2.918 <i>68</i>	2.330 <i>68</i>	588	3.867 <i>5</i>	3.421 <i>5</i>			
2	Zootecnia																	
	Allevatori di animali	—	555 <i>9</i>	547 <i>9</i>	8 —	113 <i>9</i>	113 <i>9</i>	—	45	44	1	35	34	1	28	28		
	Addetti all'allevamento: salariati ed obbligati	—	1.345 <i>2</i>	1.337 <i>2</i>	8 —	124 <i>2</i>	124 <i>2</i>	—	298	294	4	112	112	—	67	67		
	Addetti all'allevamento: giornalieri	—	289 <i>9</i>	289 <i>9</i>	—	97 <i>7</i>	97 <i>7</i>	—	22	22	—	8	8	—	11 <i>2</i>	11 <i>2</i>		
TOTALE...	—	2.189 <i>20</i>	2.173 <i>20</i>	16 —	334 <i>18</i>	334 <i>18</i>	—	365	360	5	155	154	1	106 <i>2</i>	106 <i>2</i>			
3	Silvicoltura																	
	Boscaioli, carbonai, taglialegna, ecc.	—	326 <i>21</i>	325 <i>21</i>	1 —	78 <i>21</i>	78 <i>21</i>	—	10	10	—	6	6	—	9	9		
	Guardaboschi privati, ecc.	—	18	18	—	—	—	—	—	—	—	—	—	—	5	5		
TOTALE...	—	344 <i>21</i>	343 <i>21</i>	1 —	78 <i>21</i>	78 <i>21</i>	—	10	10	—	6	6	—	14	14			
4	Caccia																	
	Cacciatori e guardacaccia	—	2	2	—	1	1	—	—	—	—	—	—	—	—	—	—	
	Totale Agricoltura e caccia...	—	52.838 <i>743</i>	46.128 <i>742</i>	6.705 <i>1</i>	3.965 <i>663</i>	3.656 <i>662</i>	306 <i>1</i>	3.227	2.773	454	3.079 <i>68</i>	2.490 <i>68</i>	589	3.987 <i>7</i>	3.541 <i>7</i>		
5	INDUSTRIA																	
	Pesca	<i>a</i>	407	407	—	350	350	—	—	—	—	—	—	—	—	—	—	—
		<i>b</i>	8	7	—	7	6	—	—	—	—	—	—	—	—	—	—	—
		<i>c</i>	1.601	1.599	2	1.566	1.564	2	—	—	—	—	—	—	—	—	—	—
		<i>d</i>	2.016	2.013	3	1.923	1.920	3	—	—	—	—	—	—	—	—	—	—
	<i>e</i>	697	697	—	697	697	—	—	—	—	—	—	—	—	—	—	—	
6	Miniere	<i>b</i>	4	4	—	2	2	—	—	—	—	—	—	—	—	—	—	
		<i>c</i>	32	32	—	17	17	—	—	—	—	—	—	—	—	—	—	
		<i>d</i>	36	36	—	19	19	—	—	—	—	—	—	—	—	—	—	
	<i>e</i>	13	13	—	13	13	—	—	—	—	—	—	—	—	—	—	—	
7	Cave di ogni genere	<i>a</i>	42	42	—	—	—	—	—	—	—	—	—	—	—	—	—	
		<i>b</i>	64	64	—	—	—	—	—	—	—	—	—	—	—	—	—	
		<i>c</i>	5	5	—	—	—	—	—	—	—	—	—	—	—	—	—	
		<i>d</i>	1.395	1.394	1	135	135	—	—	—	—	—	—	—	—	—	—	
	<i>e</i>	1.506	1.505	1	135	135	—	—	—	—	—	—	—	—	—	—		
	<i>f</i>	7	7	—	6	6	—	—	—	—	—	—	—	—	—	—		
8	Saline marittime ed acque minerali	<i>e</i>	2	2	—	2	2	—	—	—	—	—	—	—	—	—	—	
		<i>f</i>	2	2	—	2	2	—	—	—	—	—	—	—	—	—	—	
		<i>g</i>	2	2	—	2	2	—	—	—	—	—	—	—	—	—	—	
9	Industria del legno, della paglia ed affini	<i>a</i>	376	373	3	135	133	2	14	14	—	30	30	—	1	1	—	
		<i>b</i>	7	6	1	7	6	1	—	—	—	—	—	—	—	—	—	
		<i>c</i>	362	355	7	40	40	—	—	—	—	—	—	—	—	—	—	
		<i>d</i>	302	302	—	53	53	—	—	—	—	—	—	—	—	—	—	
		<i>e</i>	2.396	2.390	6	1.526	1.521	5	77	76	1	79	79	—	40	39	—	
	<i>f</i>	3.443	3.426	17	1.761	1.753	8	127	126	1	117	117	—	177	176	—		
	<i>g</i>	454	454	—	427	427	—	—	—	—	—	—	—	1	1	—		

(*) Vedasi avvertenza n. 15 a pag. 6.

NOTA. — Le cifre in « corsivo » sotto i totali delle classi indicano i censiti nelle convivenze il cui ammontare è già compreso nei totali stessi. (Vedasi avvertenza n. 15 a pag. 6).

(1) a Padroni di azienda, amministratori, direttori. — b Impiegati. — c Artigiani indipendenti. — d Artigiani padroni. — e Operai salariati, garzoni. — (2) Per M voce comprende anche i giornalieri facenti parte delle maestranze specializzate agricole. — (5) Questa voce comprende gli addetti alla condizionatura e conservazione i raccoglitori di funghi, di tartufi, ecc.

condizione (*) ed il sesso. — Disoccupati nella popolazione in età dai 15 ai 64 anni.

ALMENO 10.000 ABITANTI									COMPLESSO DEI COMUNI FINO A 9.999 ABITANTI			COMPLESSO DEI COMUNI DA 10.000 A 49.999 ABITANTI			DISOCCUPATI NELLA POPOLAZIONE IN ETÀ DAI 15 AI 64 ANNI						POSIZIONE NELLA PROFESSIONE (1)	N. delle classi
MARTINA FRANCA			MASSAFRA			SAVA			M F	M	F	M F	M	F	PROVINCIA			COMUNE DI TARANTO				
F	M	F	M F	M	F	M F	M	F							M F	M	F	M F	M	F		
20	21	22	23	24	25	26	27	28	29	30	31	32	33	34	35	36	37	38	39	40	41	
238	6.016	222	979	937	42	1.201	1.114	87	5.101	4.741	360	12.790	12.137	653	—	—	—	—	—	—	—	
434	415	19	231	221	10	8	7	1	24	760	64	1.440	1.334	106	—	—	—	—	—	—	—	
—	—	—	9	8	1	—	—	—	33	33	—	40	39	1	3	3	—	3	3	—	—	
338	598	40	35	34	1	45	42	3	395	353	42	976	914	62	—	—	—	—	—	—	—	
54	54	—	107	105	2	18	17	1	202	200	2	423	415	8	3	3	—	1	1	—	—	
179	2.068	111	1.429	1.206	223	1.922	1.521	401	10.307	7.588	2.719	14.215	11.850	2.365	866	691	175	115	96	19	—	
543	9.151	392	2.790	2.511	279	3.194	2.701	493	16.862	13.675	3.187	29.884	26.689	3.195	872	697	175	119	100	19	1	
9	9	—	25	25	—	17	17	—	242	237	5	200	197	3	—	—	—	—	—	—	—	
98	97	1	33	32	1	18	18	—	431	430	1	790	783	7	25	25	—	1	1	—	—	
35	35	—	1	1	—	5	5	—	61	61	—	131	131	—	6	6	—	3	3	—	—	
142	141	1	59	58	1	40	40	—	734	728	6	1.121	1.111	10	31	31	—	4	4	—	—	
106	106	—	7	7	—	3	3	—	71	70	1	177	177	—	27	27	—	11	11	—	—	
11	11	—	—	—	—	—	—	—	2	2	—	16	16	—	—	—	—	—	—	—	—	
17	117	—	7	7	—	3	3	—	73	72	1	193	193	—	27	27	—	11	11	—	—	
—	—	—	—	—	—	—	—	—	1	1	—	—	—	—	—	—	—	—	—	—	—	
02	9.409	393	2.856	2.576	280	3.237	2.744	493	17.670	14.476	3.194	31.198	27.993	3.205	930	755	175	134	115	19	—	
—	—	—	—	—	—	1	1	—	56	56	—	1	1	—	—	—	—	—	—	—	a	
—	—	—	—	—	—	—	—	—	35	35	—	—	—	—	1	1	—	74	74	—	b	
—	—	—	—	—	—	1	1	—	92	92	—	1	1	—	77	77	—	75	75	—	e	
—	—	—	—	—	—	—	—	—	—	—	—	—	—	—	—	—	—	—	—	—	Tot.	
—	—	—	1	1	—	—	—	—	1	1	—	15	15	—	2	2	—	1	1	—	b	
—	—	—	—	—	—	—	—	—	—	—	—	—	—	—	1	1	—	1	1	—	e	
—	—	—	—	—	—	—	—	—	1	1	—	16	16	—	3	3	—	2	2	—	Tot.	
2	2	—	6	6	—	—	—	—	20	20	—	22	22	—	—	—	—	—	—	—	a	
6	6	—	5	5	—	—	—	—	47	47	—	17	17	—	—	—	—	—	—	—	c	
34	133	1	64	64	—	74	74	—	578	578	—	682	681	1	81	81	—	12	12	—	d	
42	141	1	75	75	—	74	74	—	650	650	—	721	720	1	81	81	—	12	12	—	e	
—	—	—	—	—	—	—	—	—	—	—	—	—	—	—	—	—	—	—	—	—	Tot.	
—	—	—	—	—	—	—	—	—	—	—	—	—	—	—	—	—	—	—	—	—	e	
—	—	—	—	—	—	—	—	—	—	—	—	—	—	—	—	—	—	—	—	—	Tot.	
91	91	—	28	27	1	1	1	—	53	53	—	188	187	1	—	—	—	—	—	—	a	
38	38	—	25	24	1	17	17	—	154	149	5	168	166	2	1	1	—	1	1	—	b	
4	4	—	4	4	—	36	36	—	124	124	—	125	125	—	—	—	—	—	—	—	c	
54	164	—	32	32	—	49	49	—	276	276	—	594	593	1	411	409	2	331	329	2	d	
97	297	—	89	87	2	103	103	—	607	602	5	1.075	1.071	4	412	410	2	332	330	2	e	
—	—	—	—	—	—	—	—	—	—	—	—	—	—	—	—	—	—	—	—	—	Tot.	

* + col. 28 + col. 31. — (3) Questa voce comprende anche i guardiani privati ed i salariati ed obbligati facenti parte delle maestranze specializzate agricole. — (4) Questa voce riguarda gli addetti alla produzione dell'olio (limitatamente ai casi nei quali almeno il 55% del prodotto lavorato provenga da terreni di proprietà dell'agricoltore); nonché

Popolazione presente in età di 10 anni e più secondo la professione

N. delle classi	PROFESSIONI O CONDIZIONI (*)	POSIZIONE NELLA PROFESSIONE (1)	PROVINCIA (2)			COMUNI CON UN CENT												
			M	F	M	F	TARANTO			GINOSA			GROTTAGLIE			MANDURIA		
							M	F	M	F	M	F	M	F	M	F	M	F
1	2	3	4	5	6	7	8	9	10	11	12	13	14	15	16	17		
10	Industrie che lavorano i cereali	a	392	319	73	91	88	3	13	12	1	13	11	2	44	31		
		b	13	13	—	3	3	—	—	—	—	—	1	1	—	2	2	
		c	2	2	—	—	—	—	—	—	—	—	—	—	—	—	—	
		d	2	2	—	—	—	—	—	2	2	—	—	—	—	—	—	
		e	673	627	46	375	372	3	18	15	3	20	20	—	32	24		
	Tot.		1.082	963	119	460	463	6	33	29	4	34	32	2	78	57		
			176	176	—	172	172	—	—	—	—	3	3	—	—	—		
11	Industrie che utilizzano frutta, verdure e semi	a	25	25	—	1	1	—	3	3	—	—	—	—	1	1		
		b	5	5	—	1	1	—	—	—	—	—	—	—	1	1		
		c	33	23	10	15	14	1	1	1	—	—	—	—	2	2		
		d	63	53	10	17	16	1	4	4	—	—	—	—	—	4	3	
		e	10	10	—	10	10	—	—	—	—	—	—	—	—	—	—	
	Tot.		63	53	10	17	16	1	4	4	—	—	—	—	4	3		
			10	10	—	10	10	—	—	—	—	—	—	—	—	—		
12	Industrie che utilizzano prodotti animali	a	9	8	1	2	1	1	—	—	—	—	—	—	—	—		
		b	1	1	—	—	—	—	—	—	—	—	—	—	—	—		
		c	51	51	—	26	26	—	2	2	—	—	4	4	—	—		
		d	61	60	1	28	27	1	2	2	—	—	4	4	—	—		
		e	3	3	—	2	2	—	—	—	—	—	1	1	—	—		
	Tot.		61	60	1	28	27	1	2	2	—	4	4	—	—			
			3	3	—	2	2	—	—	—	—	1	1	—	—			
13	Industrie che utilizzano spoglie animali	a	142	141	1	42	42	—	1	1	—	—	42	42	—	—		
		b	2	2	—	2	2	—	—	—	—	—	—	—	—	—		
		c	996	989	7	177	173	4	65	65	—	—	15	15	—	171	169	
		d	330	330	—	57	57	—	32	32	—	—	9	9	—	19	19	
		e	1.063	1.048	15	314	311	3	82	82	—	—	129	122	7	71	70	
	Tot.		2.533	2.510	23	592	585	7	180	180	—	195	188	7	261	258		
			133	133	—	130	130	—	—	—	—	3	3	—	—	—		
14	Industria della carta	a	3	3	—	2	2	—	—	—	—	—	—	—	—	—		
		b	1	1	—	1	1	—	—	—	—	—	—	—	—	—		
		c	3	3	—	2	2	—	1	1	—	—	—	—	—	—		
		d	8	8	—	8	8	—	—	—	—	—	—	—	—	—		
		e	15	15	—	13	13	—	1	1	—	—	—	—	—	—		
	Tot.		15	15	—	13	13	—	1	1	—	—	—	—	—			
			1	1	—	1	1	—	—	—	—	—	—	—	—			
15	Industrie che utilizzano materiali diversi	a	2	2	—	1	1	—	—	—	—	—	—	—	—	—		
		b	5	5	—	4	4	—	—	—	—	—	—	—	—	—		
		c	7	7	—	5	5	—	—	—	—	—	—	—	—	—		
		d	—	—	—	—	—	—	—	—	—	—	—	—	—	—		
		e	7	7	—	5	5	—	—	—	—	—	—	—	—	—		
	Tot.		7	7	—	5	5	—	—	—	—	—	—	—	—			
16	Produzione e prima lavorazione dei metalli	a	8	8	—	8	8	—	—	—	—	—	—	—	—	—		
		b	38	35	3	38	35	3	—	—	—	—	—	—	—	—		
		c	139	139	—	134	134	—	—	—	—	—	—	—	—	—		
		d	185	182	3	180	177	3	—	—	—	—	—	—	—	—		
		e	68	68	—	68	68	—	—	—	—	—	—	—	—	—		
	Tot.		185	182	3	180	177	3	—	—	—	—	—	—	—			
			68	68	—	68	68	—	—	—	—	—	—	—	—			
17	Successive lavorazioni dei metalli	a	221	221	—	89	89	—	—	—	—	22	22	—	—	—		
		b	17	16	1	16	15	1	—	—	—	—	—	—	—	—		
		c	206	206	—	19	19	—	19	19	—	—	8	8	—	41	41	
		d	149	149	—	31	31	—	8	8	—	—	4	4	—	15	15	
		e	4.489	4.481	8	3.696	3.693	3	74	73	1	129	129	—	63	63		
	Tot.		5.082	5.073	9	3.851	3.847	4	101	100	1	163	163	—	119	119		
			1.215	1.215	—	1.193	1.193	—	—	—	—	21	21	—	—	—		
18	Costruzioni meccaniche in genere, lavorazione dei metalli preziosi	a	22	22	—	13	13	—	—	—	—	—	—	—	—	—		
		b	493	472	21	473	452	21	—	—	—	—	12	12	—	—		
		c	15	15	—	8	8	—	—	—	—	—	—	—	—	—		
		d	7	7	—	4	4	—	—	—	—	—	1	1	—	3	3	
		e	3.939	3.884	55	3.821	3.766	55	—	—	—	—	4	4	—	—		
	Tot.		4.476	4.400	76	4.319	4.243	76	—	—	—	17	17	—	3	3		
			39	39	—	38	38	—	—	—	—	1	1	—	—	—		
19	Preparazione e lavorazione dei minerali	a	119	119	—	26	26	—	12	12	—	—	42	42	—	1	1	
		b	11	11	—	6	6	—	—	—	—	—	4	4	—	—	—	
		c	30	30	—	7	7	—	2	2	—	—	—	—	—	—	—	
		d	14	14	—	3	3	—	2	2	—	—	—	—	—	—	—	
		e	912	909	3	204	204	—	18	18	—	—	431	428	3	5	5	
	Tot.		1.086	1.083	3	246	246	—	34	34	—	481	478	3	6	6		
			72	72	—	71	71	—	—	—	—	—	—	—	—	—		
20	Costruzioni edilizie, stradali ed idrauliche	a	124	124	—	83	83	—	1	1	—	—	5	5	—	3	3	
		b	61	61	—	41	41	—	2	2	—	—	1	1	—	2	2	
		c	250	250	—	61	61	—	5	5	—	—	6	6	—	22	22	
		d	117	116	1	14	14	—	22	22	—	—	8	8	—	—	—	
		e	6.035	6.028	7	3.780	3.775	5	123	123	—	—	260	260	—	182	182	
	Tot.		6.587	6.579	8	3.979	3.974	5	153	153	—	280	280	—	209	209		
			341	341	—	318	318	—	—	—	—	21	21	—	—	—		

(*) Vedasi avvertenza n. 15 a pag. 6.

NOTA. — Le cifre in « corsivo » sotto i totali delle classi indicano i censiti nelle convivenze il cui ammontare è già compreso nei totali stessi. (Vedasi avvertenza n. 15 a pag. 6)

(1) a Padroni di azienda, amministratori, direttori. — b Impiegati. — c Artigiani indipendenti. — d Artigiani padroni. — e Operai salariati, garzoni.

(2) Per MF col. 7 + col. 28 + col. 31.

condizione (*) ed il sesso. — Disoccupati nella popolazione in età dai 15 ai 64 anni.

ALMENO 10.000 ABITANTI									COMPLESSO DEI COMUNI FINO A 9.990 ABITANTI			COMPLESSO DEI COMUNI DA 10.000 A 49.999 ABITANTI			DISOCCUPATI NELLA POPOLAZIONE IN ETÀ DAI 15 AI 64 ANNI									POSIZIONE NELLA PROFESSIONE (1)	N. delle classi	
MARTINA FRANCA			MASSAFRA			SAVA			M F	M	F	M F	M	F	PROVINCIA			COMUNE DI TARANTO								
F	M	F	M F	M	F	M F	M	F	M F	M	F	M F	M	F	M F	M	F	M F	M	F	M F	M	F			
20	21	22	23	24	25	26	27	28	29	30	31	32	33	34	35	36	37	38	39	40	41					
21	19	2	21	20	1	30	22	8	130	90	40	171	141	30	—	—	—	—	—	—	—	—	—	a	10	
1	1	—	3	3	—	1	1	—	2	2	—	8	8	—	2	2	—	—	—	1	1	—	—	b		
—	—	—	—	—	—	—	—	—	2	2	—	—	—	—	—	—	—	—	—	—	—	—	—	c		
71	71	—	19	19	—	16	15	1	99	71	28	199	184	15	58	58	—	—	—	—	—	—	—	d		
98	91	2	43	42	1	47	38	9	233	165	68	380	335	45	60	60	—	—	—	—	—	—	—	e		
—	—	—	—	—	—	—	—	—	1	1	—	3	3	—	—	—	—	—	—	—	—	—	—	Tot.		
1	1	—	—	—	—	1	1	—	13	13	—	11	11	—	—	—	—	—	—	—	—	—	—	a	11	
3	3	—	—	—	—	—	—	—	3	3	—	4	4	—	2	2	—	—	—	1	1	—	—	b		
4	4	—	—	—	—	—	—	—	3	3	—	15	6	9	1	1	—	—	—	1	1	—	—	c		
8	8	—	—	—	—	1	1	—	16	16	—	30	21	9	3	3	—	—	—	—	—	—	—	d		
—	—	—	—	—	—	—	—	—	—	—	—	—	—	—	—	—	—	—	—	—	—	—	—	e		
—	—	—	1	1	—	1	1	—	5	5	—	2	2	—	—	—	—	—	—	—	—	—	—	a	12	
6	6	—	3	3	—	—	—	—	10	10	—	15	15	—	9	9	—	—	—	—	—	—	—	—		b
6	6	—	5	5	—	1	1	—	15	15	—	18	18	—	9	9	—	—	—	—	—	—	—	c		
—	—	—	—	—	—	—	—	—	—	—	—	1	1	—	—	—	—	—	—	—	—	—	—	d		
—	—	—	—	—	—	—	—	—	—	—	—	1	1	—	—	—	—	—	—	—	—	—	—	e		
29	29	—	4	4	—	1	—	1	14	14	—	86	85	1	—	—	—	—	—	—	—	—	—	a	13	
143	143	—	56	56	—	24	24	—	279	278	1	540	538	2	1	1	—	—	—	1	1	—	—	b		
3	3	—	11	11	—	20	20	—	139	139	—	134	134	—	—	—	—	—	—	—	—	—	—	c		
93	92	1	59	59	—	20	20	—	206	203	3	543	534	9	79	76	3	32	30	2	—	—	—	d		
268	267	1	130	130	—	65	64	1	638	634	4	1.303	1.291	12	80	77	3	33	31	2	—	—	—	e		
—	—	—	—	—	—	—	—	—	—	—	—	3	3	—	—	—	—	—	—	—	—	—	—	Tot.		
1	1	—	—	—	—	—	—	—	—	—	—	1	1	—	—	—	—	—	—	—	—	—	—	a	14	
—	—	—	—	—	—	—	—	—	—	—	—	1	1	—	—	—	—	—	—	—	—	—	—	—		b
—	—	—	—	—	—	—	—	—	—	—	—	1	1	—	—	—	—	—	—	—	—	—	—	—		c
1	1	—	—	—	—	—	—	—	—	—	—	2	2	—	1	1	—	—	—	1	1	—	—	—		d
—	—	—	—	—	—	—	—	—	—	—	—	—	—	—	—	—	—	—	—	—	—	—	—	—		e
1	1	—	—	—	—	—	—	—	1	1	—	1	1	—	—	—	—	—	—	—	—	—	—	—	a	15
—	—	—	—	—	—	—	—	—	—	—	—	—	—	—	—	—	—	—	—	—	—	—	—	—	b	
—	—	—	—	—	—	—	—	—	—	—	—	—	—	—	—	—	—	—	—	—	—	—	—	—	c	
—	—	—	—	—	—	—	—	—	—	—	—	—	—	—	—	—	—	—	—	—	—	—	—	—	d	
—	—	—	—	—	—	—	—	—	—	—	—	—	—	—	—	—	—	—	—	—	—	—	—	—	e	
—	—	—	2	2	—	—	—	—	2	2	—	3	3	—	13	13	—	—	—	—	13	13	—	—	a	16
—	—	—	—	—	—	—	—	—	—	—	—	—	—	—	9	9	—	—	—	—	9	9	—	—	b	
—	—	—	2	2	—	—	—	—	2	2	—	3	3	—	22	22	—	—	—	—	22	22	—	—	c	
—	—	—	—	—	—	—	—	—	—	—	—	—	—	—	—	—	—	—	—	—	—	—	—	—	d	
—	—	—	—	—	—	—	—	—	—	—	—	—	—	—	—	—	—	—	—	—	—	—	—	—	e	
37	37	—	16	16	—	—	—	—	39	39	—	93	93	—	—	—	—	—	—	—	—	—	—	—	a	17
29	29	—	9	9	—	10	10	—	59	59	—	128	128	—	1	1	—	—	—	—	1	1	—	—	b	
3	3	—	2	2	—	15	15	—	59	59	—	59	59	—	—	—	—	—	—	—	—	—	—	—	c	
16	15	1	50	50	—	34	34	—	212	210	2	581	578	3	662	660	2	592	590	2	—	—	—	—	d	
85	184	1	77	77	—	59	59	—	370	368	2	861	858	3	663	661	2	593	591	2	—	—	—	—	e	
—	—	—	—	—	—	—	—	—	—	—	—	22	22	—	—	—	—	—	—	—	—	—	—	—	Tot.	
7	7	—	1	1	—	—	—	—	1	1	—	8	8	—	—	—	—	—	—	—	—	—	—	—	a	18
—	—	—	2	2	—	1	1	—	4	4	—	16	16	—	53	53	—	—	—	—	53	53	—	—	b	
—	—	—	—	—	—	—	—	—	1	1	—	6	6	—	—	—	—	—	—	—	—	—	—	—	c	
2	2	—	5	5	—	—	—	—	105	105	—	3	3	—	—	—	—	—	—	—	—	—	—	—	d	
9	9	—	8	8	—	3	3	—	111	111	—	13	13	—	112	112	—	109	109	—	—	—	—	—	e	
—	—	—	—	—	—	—	—	—	—	—	—	46	46	—	165	165	—	—	—	—	162	162	—	—	Tot.	
16	16	—	1	1	—	—	—	—	15	15	—	78	78	—	1	1	—	—	—	—	—	—	—	—	a	19
3	3	—	1	1	—	—	—	—	12	12	—	4	4	—	1	1	—	—	—	—	—	—	—	—	b	
—	—	—	—	—	—	—	—	—	9	9	—	11	11	—	—	—	—	—	—	—	—	—	—	—	c	
37	37	—	29	29	—	12	12	—	101	101	—	2	2	—	99	99	—	26	26	—	—	—	—	—	d	
56	56	—	31	31	—	12	12	—	188	188	—	702	699	3	101	101	—	26	26	—	—	—	—	—	e	
—	—	—	—	—	—	—	—	—	—	—	—	1	1	—	—	—	—	—	—	—	—	—	—	—	Tot.	
14	14	—	5	5	—	1	1	—	8	8	—	33	33	—	—	—	—	—	—	—	—	—	—	—	a	20
32	32	—	6	6	—	6	6	—	101	101	—	12	12	—	6	6	—	—	—	—	5	5	—	—	b	
6	6	—	5	5	—	2	2	—	40	39	1	63	63	—	—	—	—	—	—	—	—	—	—	—	c	
53	353	—	107	106	1	110	110	—	784	784	—	1.471	1.469	2	1.037	1.036	1	836	835	1	—	—	—	—	d	
05	405	—	123	122	1	120	120	—	941	940	1	1.687	1.685	2	1.043	1.042	1	841	840	1						

Popolazione presente in età di 10 anni e più secondo la professione

N. delle classi	PROFESSIONI O CONDIZIONI (*)	POSIZIONE NELLA PROFESSIONE (1)	PROVINCIA (2)			COMUNI CON UN CENT												
						TARANTO			GINOSA			GROTTAGLIE			MANDURIA			
			M	F	Tot.	M	F	Tot.	M	F	Tot.	M	F	Tot.	M	F	Tot.	
1	2	3	4	5	6	7	8	9	10	11	12	13	14	15	16	17		
21	Industria tessile (3)	a	23	12	11	3	2	1	2	2	—	3	3	—	—	—	—	
		b	5	4	1	5	4	1	—	—	—	—	—	—	—	—	—	
		c	216	44	172	3	2	1	—	—	—	—	5	2	3	13	4	
		d	16	4	12	—	—	—	—	—	—	2	—	—	—	—	—	—
		e	125	41	84	26	15	11	8	1	7	25	5	20	3	2	—	—
	Tot.		385	105	280	37	23	14	12	3	9	33	10	23	16	6		
22	Tessuti speciali	a	6	5	1	3	2	1	—	—	—	—	—	—	—	—	—	
		b	84	4	80	19	1	18	1	—	1	6	—	—	6	9	—	
		c	5	—	5	3	—	3	—	—	—	—	—	—	—	—	—	
		d	39	7	32	22	6	16	—	—	—	—	—	—	—	7	—	
		e	—	—	—	—	—	—	—	—	—	—	—	—	—	—	—	—
	Tot.		134	16	118	47	9	38	1	—	1	6	—	6	16	1		
23	Vestiaro, arredamento domestico, nettezza e acconciatura della persona	a	98	78	20	29	22	7	5	5	—	3	3	—	—	—	—	
		b	3	2	1	3	2	1	—	—	—	—	—	—	—	—	—	
		c	1.090	532	558	347	182	165	49	35	14	22	9	13	70	33	—	
		d	637	537	100	306	279	27	25	19	6	35	32	3	27	23	—	
		e	1.607	1.200	407	865	681	184	44	39	5	65	54	11	92	37	—	
	Tot.		3.435	2.349	1.086	1.550	1.166	384	123	98	25	125	98	27	189	93		
24	Industrie chimiche	a	62	62	—	27	27	—	—	—	—	—	2	2	—	9	9	
		b	12	11	1	6	5	1	—	—	—	—	—	—	—	4	4	
		c	3	3	—	—	—	—	—	—	1	1	—	—	—	1	1	
		d	3	3	—	—	—	—	—	—	—	—	—	—	—	—	—	
		e	629	98	531	95	51	44	—	—	—	—	12	10	2	435	12	
	Tot.		709	177	582	128	83	45	1	1	—	15	13	2	449	26		
25	Industrie poligrafiche	a	41	40	1	25	24	1	1	1	—	3	3	—	—	2	2	
		b	6	3	3	6	3	3	—	—	—	—	—	—	—	—	—	
		c	15	15	—	10	10	—	—	—	—	—	—	—	—	3	3	
		d	18	17	1	15	14	1	—	—	—	1	1	—	—	1	1	
		e	113	109	4	94	92	2	3	3	—	—	—	—	—	7	5	
	Tot.		193	184	9	150	143	7	4	4	—	4	4	—	13	11		
26	Produzione e distribuzione di forza motrice, luce, acqua e calore	a	12	12	—	8	8	—	—	1	1	—	—	—	—	—	—	
		b	32	31	1	24	23	1	—	—	—	1	1	—	—	2	2	
		c	5	5	—	2	2	—	—	—	—	—	1	1	—	—	—	
		d	784	784	—	635	635	—	5	5	—	16	16	—	—	12	12	
		e	—	—	—	—	—	—	—	—	—	—	—	—	—	—	—	—
	Tot.		833	832	1	669	668	1	6	6	—	18	18	—	14	14		
27	Industria dello spettacolo	a	10	10	—	6	6	—	—	—	—	—	—	—	—	3	3	
		b	4	4	—	4	4	—	—	—	—	—	—	—	—	—	—	
		c	28	28	—	27	27	—	—	—	—	—	—	—	—	1	1	
		d	—	—	—	—	—	—	—	—	—	—	—	—	—	—	—	
		e	—	—	—	—	—	—	—	—	—	—	—	—	—	—	—	
	Tot.		42	42	—	37	37	—	—	—	—	—	—	—	4	4		
28	Industrie non specificate	a	5	5	—	5	5	—	—	—	—	—	—	—	—	—	—	
		b	46	44	2	45	44	1	—	—	—	—	—	—	—	—	—	
		c	11	11	—	11	11	—	—	—	—	—	—	—	—	—	—	
		d	—	—	—	—	—	—	—	—	—	—	—	—	—	—	—	
		e	—	—	—	—	—	—	—	—	—	—	—	—	—	—	—	
	Tot.		62	60	2	61	60	1	—	—	—	—	—	—	—	—		
Totale Industria...	a	2.149	2.038	111	949	933	16	62	61	1	168	166	2	64	51	—		
	b	769	733	36	690	655	35	3	3	—	19	19	—	11	11	—		
	c	3.341	2.517	824	695	507	188	159	144	15	77	55	22	373	315	—		
	d	1.605	1.486	119	486	455	31	113	105	8	62	59	3	102	98	—		
	e	26.109	24.898	1.211	17.398	17.064	334	509	492	17	1.257	1.214	43	1.109	611	—		
	Tot.		33.978	31.672	2.301	20.218	19.614	604	846	805	41	1.583	1.513	70	1.659	1.086		
			4.282	4.276	6	4.176	4.171	5	—	—	—	97	97	—	2	1		
TRASPORTI E COMUNICAZIONI																		
29	Trasporti terrestri, marittimi ed aerei	a	1.347	1.343	4	430	427	3	32	32	—	46	46	—	100	100		
		b	464	461	3	429	426	3	2	2	—	5	5	—	4	4		
		c	4.029	4.022	7	2.663	2.663	—	70	70	—	107	107	—	163	163		
		d	—	—	—	—	—	—	—	—	—	—	—	—	—	—		
		e	—	—	—	—	—	—	—	—	—	—	—	—	—	—		
	Tot.		5.840	5.826	14	3.522	3.516	6	104	104	—	158	158	—	267	267		
30	Comunicazioni	a	33	24	9	7	5	2	1	—	—	—	—	—	—	—		
		b	314	270	44	207	190	17	5	5	—	7	7	—	10	6		
		c	59	58	1	42	42	—	—	—	—	3	3	—	6	6		
		d	—	—	—	—	—	—	—	—	—	—	—	—	—	—		
		e	—	—	—	—	—	—	—	—	—	—	—	—	—	—		
	Tot.		406	352	54	256	237	19	6	5	1	10	10	—	16	12		
Totale Trasporti e comunicazioni...	a	1.380	1.367	13	437	432	5	33	32	1	46	46	—	100	100			
	b	778	731	47	636	616	20	7	7	—	12	12	—	14	10			
	c	4.088	4.080	8	2.705	2.705	—	70	70	—	110	110	—	169	169			
	d	—	—	—	—	—	—	—	—	—	—	—	—	—	—			
	e	—	—	—	—	—	—	—	—	—	—	—	—	—	—			
	Tot.		6.246	6.178	68	3.778	3.753	25	110	106	1	188	188	—	283	279		
			949	949	—	929	929	—	—	—	—	18	18	—	—	—		

(*) Vedasi avvertenza n. 15 a pag. 6.

NOTA. — Le cifre in corsivo sotto i totali delle classi indicano i censiti nelle convivenze il cui ammontare è già compreso nei totali stessi. (Vedasi avvertenza n. 15 a pag. 6).

(1) a Padroni di azienda, amministratori, direttori. — b Impiegati. — c Artigiani indipendenti. — d Artigiani padroni. — e Operai salariati, garzoni. — (2)

condizione (*) ed il sesso. — Disoccupati nella popolazione in età dai 15 ai 64 anni.

ALMENO 10.000 ABITANTI									COMPLESSO DEI COMUNI FINO A 9.999 ABITANTI			COMPLESSO DEI COMUNI DA 10.000 A 49.999 ABITANTI			DISOCCUPATI NELLA POPOLAZIONE IN ETÀ DAI 15 AI 64 ANNI						POSIZIONE NELLA PROFESSIONE (1)	N. delle classi	
MARTINA FRANCA			MASSAFRA			SAVA			M F	M	F	M F	M	F	PROVINCIA			COMUNE DI TARANTO					
F	M	F	M F	M	F	M F	M	F							M F	M	F	M F	M	F	M F	M	F
9	20	21	22	23	24	25	26	27	28	29	30	31	32	33	34	35	36	37	38	39	40	41	
3	I	2	2	2	—	—	—	—	7	2	5	13	8	5	—	—	—	—	—	—	a	21	
14	—	14	139	28	III	7	4	3	25	3	22	188	39	149	—	—	—	—	—	—	b		
4	—	4	16	9	7	—	—	—	14	4	10	2	2	2	—	—	—	—	—	—	c		
21	1	20	157	39	118	7	4	3	26	8	18	73	18	55	8	3	5	5	1	4	d		
I	I	—	2	2	—	—	—	—	72	17	55	276	65	211	9	4	5	6	2	4	e		
4	—	4	4	2	2	2	2	2	—	—	—	3	3	—	—	—	—	—	—	—	Tot.		
I	—	—	—	—	—	—	—	—	29	I	28	36	2	34	—	—	—	—	—	—	a	22	
I	—	—	—	—	—	—	—	—	I	—	I	I	I	I	—	—	—	—	—	—	c		
6	1	5	5	3	2	2	—	2	I	—	I	16	I	15	2	I	I	2	I	I	d		
—	—	—	—	—	—	—	—	—	31	1	30	56	6	50	2	1	1	2	1	1	e		
49	39	10	—	—	—	2	2	—	—	—	—	I	—	I	—	—	—	—	—	—	Tot.		
I41	107	34	104	40	64	28	17	11	9	6	3	60	50	10	—	—	—	—	—	—	a	23	
I4	I4	—	21	19	2	25	21	4	—	—	—	484	257	227	—	—	—	—	—	—	b		
I84	I42	42	28	22	6	34	31	3	259	93	166	191	162	29	—	—	—	—	—	—	c		
388	302	86	153	81	72	89	71	18	140	96	44	191	162	29	158	126	32	129	107	22	d		
—	—	—	—	—	—	—	—	—	227	157	70	515	362	153	—	—	—	—	—	—	e		
—	—	—	—	—	—	—	—	—	635	352	288	1.260	831	419	159	127	32	130	108	22	Tot.		
—	—	—	—	—	—	—	—	—	—	—	—	10	10	—	—	—	—	—	—	—	a	24	
—	—	—	—	—	—	—	—	—	12	12	—	23	23	—	—	—	—	—	—	—	b		
7	7	—	34	4	30	—	—	—	2	2	—	4	4	—	—	—	—	—	—	—	c		
18	18	—	34	4	30	—	—	—	2	2	—	3	3	—	—	—	—	—	—	—	d		
—	—	—	—	—	—	—	—	—	45	13	32	489	34	455	9	5	4	6	2	4	e		
—	—	—	—	—	—	—	—	—	61	29	32	520	65	455	10	6	4	6	2	4	Tot.		
7	7	—	—	—	—	—	—	—	—	—	—	15	15	—	—	—	—	—	—	—	a	25	
—	—	—	—	—	—	—	—	—	I	I	—	4	4	—	—	—	—	—	—	—	b		
3	3	—	I	I	—	2	2	—	I	I	—	2	2	—	—	—	—	—	—	—	c		
10	10	—	1	1	—	3	3	—	3	3	—	40	38	2	22	22	—	20	20	—	d		
—	—	—	—	—	—	—	—	—	—	—	—	3	3	—	—	—	—	—	—	—	e		
I	I	—	—	—	—	—	—	—	2	2	—	2	2	—	—	—	—	—	—	—	Tot.		
17	17	—	12	12	—	4	4	—	3	3	—	5	5	—	I	I	—	I	I	—	a	26	
18	18	—	12	12	—	4	4	—	2	2	—	I	I	—	—	—	—	—	—	—	b		
—	—	—	—	—	—	—	—	—	53	53	—	96	96	—	88	88	—	74	74	—	c		
—	—	—	—	—	—	—	—	—	60	60	—	104	104	—	89	89	—	75	75	—	d		
—	—	—	—	—	—	—	—	—	—	—	—	7	7	—	—	—	—	—	—	—	e		
—	—	—	—	—	—	—	—	—	—	—	—	4	4	—	I	I	—	I	I	—	Tot.		
—	—	—	—	—	—	—	—	—	—	—	—	I	I	—	8	8	—	8	8	—	a	27	
—	—	—	—	—	—	—	—	—	—	—	—	—	—	—	—	—	—	—	—	—	b		
—	—	—	—	—	—	—	—	—	—	—	—	—	—	—	—	—	—	—	—	—	e		
—	—	—	—	—	—	—	—	—	—	—	—	—	—	—	—	—	—	—	—	—	—	Tot.	
—	—	—	—	—	—	—	—	—	—	—	—	—	—	—	—	—	—	—	—	—	—	a	28
—	—	—	—	—	—	—	—	—	—	—	—	—	—	—	—	—	—	—	—	—	—	b	
—	—	—	—	—	—	—	—	—	—	—	—	—	—	—	—	—	—	—	—	—	—	e	
91	277	14	87	85	2	39	30	9	I	I	—	15	15	—	—	—	—	—	—	—	Tot.		
5	5	—	6	6	—	3	3	—	385	337	48	815	768	47	I	I	—	—	—	—	a		
10	358	52	349	171	178	96	80	16	24	23	I	55	55	—	95	95	—	89	89	—	b		
30	30	—	43	41	2	98	94	4	971	749	222	1.675	1.261	414	—	—	—	—	—	—	c		
96	I.146	50	462	418	44	353	351	4	534	478	56	585	553	32	—	—	—	—	—	—	d		
32	1.816	116	947	721	226	501	558	33	2.764	2.610	154	5.947	5.224	723	2.933	2.883	50	2.324	2.286	38	e		
—	—	—	—	—	—	—	—	—	4.078	4.197	481	9.077	7.861	1.216	3.029	2.979	50	2.413	2.375	38	Tot.		
39	189	—	31	31	—	35	34	I	—	—	—	—	—	—	—	—	—	—	—	—	a	29	
5	5	—	2	2	—	I	I	—	378	378	—	539	538	I	—	—	—	—	—	—	b		
39	185	4	90	90	—	94	94	—	10	10	—	25	25	—	12	12	—	10	10	—	c		
33	379	4	123	123	—	130	129	1	468	466	2	898	893	5	228	228	—	170	170	—	d		
—	—	—	—	—	—	—	—	—	856	854	2	1.462	1.456	6	240	240	—	180	180	—	e		
—	—	—	—	—	—	—	—	—	—	—	—	—	—	—	—	—	—	—	—	—	Tot.		
I2	I0	—	2	9	I	I	I	—	18	15	3	8	4	—	—	—	—	—	—	—	a	30	
I	I	—	9	7	2	7	4	3	46	32	14	61	48	13	9	8	I	7	6	I	b		
4	12	2	12	9	3	8	5	3	6	5	I	11	11	—	5	5	—	5	5	—	c		
—	—	—	—	—	—	—	—	—	70	52	18	80	63	17	14	13	1	12	11	1	d		
—	—	—	—	—	—	—	—	—	—	—	—	—	—	—	—	—	—	—	—	—	—	e	
10	190	—	33	32	I	36	35	I	396	393	3	547	542	5	—	—	—	—	—	—	Tot.		
7	15	—	11	9	2	8	5	3	56	42	14	86	73	13	21	20	I	17	16	I	a		
0	186	4	91	91	—	94	94	—	474	471	3	909	904	5	233	233	—	175	175	—	b		
7	391	6	135	132	3	138	134	4	2.764	2.610	154	5.947	5.224	723	2.933	2.883	50	2.324	2.286	38	c		
—	—	—	—	—	—	—	—	—	4.078	4.197	481	9.077	7.861	1.216	3.029	2.979	50	2.413	2.375	38	d		
—	—	—	—	—	—	—	—	—	—	—	—	—	—	—	—	—	—	—	—	—	e		
—	—	—	—	—	—	—	—	—	—	—	—	—	—	—	—	—	—	—	—	—	Tot.		

Popolazione presente in età di 10 anni e più secondo la professione

N. delle classi	PROFESSIONI O CONDIZIONI (*)	POSIZIONE NELLA PROFESSIONE (1)	PROVINCIA (2)			COMUNI CON UN CENT											
			M	F	M	TARANTO			GINOSA			GROTTAGLIE			MANDURIA		
						M	F	M	F	M	F	M	F	M	F	M	F
1	2	3	4	5	6	7	8	9	10	11	12	13	14	15	16	17	
COMMERCIO																	
31	Vendita di merci e di derrate alimentari	a	2.549	2.361	188	1.260	1.197	63	49	43	6	80	67	13	89	83	
		b	164	155	9	142	136	6	1	1		7	7				
		e	217	206	11	167	164	3	7	6		1	3	3		3	3
		Tot.	2.930	2.722	208	1.569	1.497	72	57	50	7	90	77	18	92	86	
32	Vendita di generi non alimentari	a	1.131	1.033	98	663	616	47	21	20	1	44	42	2	68	60	
		b	310	268	42	283	242	41				5	5		2	1	
		e	104	104		85	85					1	1				
		Tot.	1.545	1.405	140	1.031	943	88	21	20	1	50	48	2	70	61	
33	Vendita di merci diverse	a	402	361	41	160	158	2	15	15		9	9		30	28	
		b	8	7	1	7	6	1									
		e	21	20	1	19	18	1	1	1							
		Tot.	431	388	43	186	182	4	16	16		9	9		30	28	
34	Esercizi pubblici	a	622	489	133	285	222	63	18	15	3	29	23	6	39	32	
		b	70	63	7	55	50	5				1	1		3	3	
		e	356	329	27	327	304	23	1	1		7	6	1	4	2	
		Tot.	1.048	881	167	667	576	91	19	16	3	37	30	7	46	37	
35	Magazzini generali. Sensali. Rappresentanti	a	303	301	2	54	54		13	13		5	5		38	38	
		b	279	275	4	233	230	3	4	4		4	3	1	5	5	
		e	5	5		3	3					1	1		1	1	
		Tot.	587	581	6	290	287	3	17	17		10	9	1	44	44	
36	Aziende commerciali non specificate	a	20	20		20	20										
		b	43	41	2	40	39	1								1	
		e	8	8		8	8										
		Tot.	71	69	2	68	67	1								1	
Totale Commercio...	a	5.027	4.565	462	2.442	2.267	175	116	106	10	167	146	21	264	241		
	b	874	809	65	760	703	57	5	5		17	16	1	11	9		
	e	711	672	39	609	582	27	9	8	1	12	11	1	8	6		
	Tot.	6.612	6.046	566	3.811	3.552	259	130	119	11	196	173	23	283	256		
BANCA E ASSICURAZIONE																	
37	Banca. Borsa. Credito		308	281	27	196	177	19	10	9	1	4	4		30	26	
			2	2		2	2										
38	Assicurazioni		26	24	2	24	22	2									
39	Addetti ad aziende non specificate																
	Totale Banca e assicurazione...		334	305	29	220	199	21	10	9	1	4	4		30	26	
DIFESA DEL PAESE																	
40	Difesa del Paese		3.855	3.855		3.519	3.519		11	11		157	157		31	31	
AMMINISTRAZIONE PUBBLICA ED ORGANIZZAZIONI SINDACALI																	
41	Amministrazione pubblica ed organizzazioni sindacali		1.717	1.598	119	1.151	1.056	95	47	45	2	49	49		51	46	
42	Corpi organizzati alle dipendenze di pubbliche amministrazioni		359	359		222	222		5	5		14	14		7	7	
	Totale Amministrazione pubblica ed organizzazioni sindacali		2.076	1.957	119	1.373	1.278	95	52	50	2	63	63		58	53	
AMMINISTRAZIONE PRIVATA																	
43	Amministrazione privata		111	104	7	71	64	7	2	2		3	3		9	9	
CULTO																	
44	Culto		511	332	179	89	85	4	5	5		61	26	35	109	47	

(*) Vedasi avvertenza n. 15 a pag. 6.
 NOTA. — Le cifre in corsivo sotto i totali delle classi indicano i censiti nelle convivenze il cui ammontare è già compreso nei totali stessi. (Vedasi avvertenza n. 15 a pag. 6).
 (1) a Padroni di azienda, amministratori, direttori. — b Impiegati. — c Artigiani indipendenti. — d Artigiani padroni. — e Operai salariati, garzoni.
 (2) Per M F col. 7 + col. 23 + col. 31.

condizione (*) ed il sesso. — Disoccupati nella popolazione in età dai 15 ai 64 anni.

I ALMENO 10.000 ABITANTI									COMPLESSO DEI COMUNI FINO A 9.999 ABITANTI			COMPLESSO DEI COMUNI DA 10.000 A 49.999 ABITANTI			DISOCCUPATI NELLA POPOLAZIONE IN ETÀ DAI 15 AI 64 ANNI						POSIZIONE NELLA PROFESSIONE (1)	N. delle classi
MARTINA FRANCA			MASSAFRA			SAVA			M F	M	F	M F	M	F	PROVINCIA			COMUNE DI TARANTO				
M	F	Tot.	M	F	Tot.	M	F	Tot.							M	F	Tot.	M	F	Tot.		
19	20	21	22	23	24	25	26	27	28	29	30	31	32	33	34	35	36	37	38	39	40	41
216	203	13	121	115	6	92	82	10	513	453	60	776	711	65	—	—	—	—	—	—	a	b
5	4	1	2	2	—	—	—	—	5	3	2	17	16	1	26	26	—	—	—	—	e	31
9	9	—	3	2	1	3	3	—	19	14	5	31	28	3	37	37	—	—	—	—	Tot.	—
230	216	14	126	119	7	95	85	10	537	470	67	824	755	69	63	63	—	—	—	—	—	—
—	—	—	—	—	—	—	—	—	—	—	—	6	6	—	—	—	—	—	—	—	—	—
82	76	6	37	37	—	54	49	5	129	102	27	339	315	24	—	—	—	—	—	—	a	b
6	6	—	3	3	—	3	3	—	7	7	—	20	19	1	45	42	3	43	40	3	e	32
3	3	—	2	2	—	12	12	—	—	—	—	19	19	—	10	10	—	8	8	—	Tot.	—
91	85	6	42	42	—	69	64	5	136	109	27	378	353	25	55	52	3	51	48	3	—	—
—	—	—	—	—	—	—	—	—	—	—	—	3	3	—	—	—	—	—	—	—	—	—
19	18	1	19	18	1	5	4	1	118	90	28	124	113	11	—	—	—	—	—	—	a	b
—	—	—	—	—	—	—	—	—	1	1	—	1	1	—	1	1	—	1	1	—	e	33
—	—	—	—	—	—	—	—	—	—	—	—	—	—	—	—	—	—	—	—	—	Tot.	—
19	18	1	19	18	1	5	4	1	120	92	28	125	114	11	6	6	—	6	6	—	—	—
—	—	—	—	—	—	—	—	—	—	—	—	—	—	—	—	—	—	—	—	—	—	—
61	53	8	29	23	6	17	16	1	107	79	28	230	188	42	1	1	—	—	—	—	a	b
6	6	—	1	1	—	1	—	—	2	1	—	13	12	1	7	7	—	6	6	—	e	34
9	9	—	—	—	—	2	1	—	4	4	—	25	21	4	42	41	1	40	39	1	—	—
76	68	8	30	24	6	20	17	3	113	84	29	268	221	47	50	49	1	46	45	1	Tot.	—
—	—	—	—	—	—	—	—	—	—	—	—	—	—	—	—	—	—	—	—	—	—	—
28	28	—	13	13	—	50	49	1	93	92	1	156	155	1	1	1	—	—	—	—	a	b
11	11	—	3	3	—	1	1	—	13	13	—	33	32	1	32	32	—	30	30	—	e	35
—	—	—	—	—	—	—	—	—	—	—	—	2	2	—	—	—	—	—	—	—	Tot.	—
39	39	—	16	16	—	51	50	1	106	105	1	191	189	2	33	33	—	30	30	—	—	—
—	—	—	—	—	—	—	—	—	1	1	—	1	1	—	—	—	—	—	—	—	—	—
1	1	—	—	—	—	—	—	—	—	—	—	—	—	—	—	—	—	—	—	—	a	b
—	—	—	—	—	—	—	—	—	—	—	—	—	—	—	—	—	—	—	—	—	e	36
—	—	—	—	—	—	—	—	—	—	—	—	—	—	—	—	—	—	—	—	—	Tot.	—
1	1	—	—	—	—	—	—	—	—	—	—	—	—	—	—	—	—	—	—	—	—	—
406	378	28	219	206	13	218	200	18	960	816	144	1.625	1.482	143	2	2	—	—	—	—	a	b
29	28	1	9	9	—	5	4	1	29	26	3	85	80	5	115	112	3	107	104	3	e	37
21	21	—	5	4	1	17	16	1	24	19	5	78	71	7	94	93	1	90	89	1	—	—
456	427	29	233	219	14	240	220	20	1.013	861	152	1.788	1.683	155	211	207	4	197	193	4	Tot.	—
—	—	—	—	—	—	—	—	—	1	1	—	1	1	—	—	—	—	—	—	—	—	—
18	18	—	7	6	1	7	7	—	21	19	2	91	85	6	14	14	—	10	10	—	—	—
—	—	—	—	—	—	—	—	—	—	—	—	—	—	—	—	—	—	—	—	—	—	—
—	—	—	1	1	—	—	—	—	—	—	—	2	2	—	2	2	—	2	2	—	—	—
—	—	—	—	—	—	—	—	—	—	—	—	—	—	—	—	—	—	—	—	—	—	—
18	18	—	8	7	1	7	7	—	21	19	2	93	87	6	16	16	—	12	12	—	—	—
—	—	—	—	—	—	—	—	—	—	—	—	—	—	—	—	—	—	—	—	—	—	—
17	17	—	16	16	—	6	6	—	78	78	—	258	258	—	—	—	—	—	—	—	—	—
—	—	—	—	—	—	—	—	—	—	—	—	191	191	—	—	—	—	—	—	—	—	—
95	86	9	28	27	1	22	20	2	189	184	5	377	358	19	69	67	2	53	53	—	—	—
—	—	—	—	—	—	—	—	—	—	—	—	—	—	—	—	—	—	—	—	—	—	—
19	19	—	16	16	—	3	3	—	56	56	—	81	81	—	3	3	—	1	1	—	—	—
—	—	—	—	—	—	—	—	—	—	—	—	—	—	—	—	—	—	—	—	—	—	—
114	105	9	44	43	1	25	23	2	245	240	5	458	439	19	72	70	2	54	54	—	—	—
—	—	—	—	—	—	—	—	—	—	—	—	—	—	—	—	—	—	—	—	—	—	—
9	9	—	5	5	—	1	1	—	9	9	—	31	31	—	9	7	2	7	5	2	—	—
—	—	—	—	—	—	—	—	—	1	1	—	1	1	—	—	—	—	—	—	—	—	—
82	67	15	11	11	—	11	11	—	75	52	23	347	195	152	—	—	—	—	—	—	—	—
—	—	—	—	—	—	—	—	—	—	—	—	—	—	—	—	—	—	—	—	—	—	—

Le cifre in «neretto tondo» sotto il totale della classe «Difesa del Paese» indicano quanti dei censiti nelle varie convivenze (già indicati in «corsivo» sotto le singole classi) erano, al mo-

Segue TAVOLA XII.

Popolazione presente in età di 10 anni e più secondo la professione

N. delle classi	PROFESSIONI O CONDIZIONI (*)	POSIZIONE NELLA PROFESSIONE (1)	PROVINCIA (2)			COMUNI CON UN CENTO											
			M	F	M	TARANTO			GINOSA			GROTTAGLIE			MANDURIA		
						M	F	M	F	M	F	M	F	M	F	M	F
1	2	3	4	5	6	7	8	9	10	11	12	13	14	15	16	17	18
PROFESSIONI ED ARTI LIBERALI																	
45	Insegnamento	—	880 I	301 I	579 —	403 I	136 I	267 —	24	9	15	41	11	30	46	14	
46	Professioni sanitarie	—	618 2	338 I	280 I	314 2	168 I	146 I	17	13	4	26	11	15	28	18	
47	Professioni legali	—	200	200	—	98	98	—	9	9	—	5	5	—	12	12	
48	Lettere e scienze	—	178 I	174 I	4 —	100 I	97 I	3 —	13	13	—	7	7	—	10	10	
49	Arti belle	—	319 39	291 39	28 —	168 39	144 39	24 —	—	—	—	4	4	—	12	12	
	Totale Professioni ed arti liberali...	—	2.195 43	1.304 42	891 I	1.083 43	643 42	440 I	63	44	19	83	38	45	108	66	
AIDDETTI AI SERVIZI DOMESTICI																	
50	Addetti ai servizi domestici	—	1.282 I	140 I	1.142 —	609 —	58 —	551 —	34	4	30	48 I	3 I	45	137	24	
PROPRIETARI E BENESTANTI																	
51	Proprietari e benestanti	—	919 4	603 3	316 I	256 3	200 2	56 I	33	16	17	10 I	4 I	6	61	38	
CONDIZIONI NON PROFESSIONALI																	
52	Pensionati	—	2.180	1.889	291	1.558	1.414	144	26	22	4	35	31	4	60	46	
53	Studenti, seminaristi, collegiali	—	15.718 90	9.528 66	6.190 24	7.061 86	4.547 64	2.514 22	481	269	212	700 2	425 2	275	693 2	394	
54	Attendenti alle cure domestiche	—	90.798 74	—	90.798 74	31.659 67	—	31.659 67	3.742	—	3.742	4.294 2	—	4.294	5.009 I	—	5.009
55	Altre condizioni non professionali	—	4.280 3I	2.899 30	1.381 I	1.006 30	794 29	212 I	95	62	33	343 I	204 I	139	592 I	404	
	Totale Condizioni non professionali...	—	112.976 195	14.816 96	98.660 99	41.284 183	6.755 93	34.529 90	4.344	353	3.991	5.372 3	660 3	4.712	6.854 3	844	5.009
SENZA INDICAZIONE DI PROFESSIONE O CONDIZIONE																	
56	Senza indicazione di professione o condizione	—	1.690 10	966 9	724 I	526 10	277 9	249 I	60	35	25	47	32	15	232	133	
	TOTALE GENERALE...	—	225.613 6.767	113.906 6.653	111.707 109	80.802 6.535	43.656 6.436	37.146 99	8.927	4.335	4.592	10.874 198	5.334 198	5.540	13.341 12	6.433 8	6.009
RIEPILOGO																	
	Agricoltura e caccia	—	52.833 743	46.128 742	6.705 I	3.965 663	3.659 662	308 I	3.227	2.773	454	3.079 68	2.490 68	589	3.987 7	3.541 7	
	Industria	—	33.973 4.252	31.672 4.276	2.301 6	20.218 4.176	19.614 4.171	604 5	846	805	41	1.583 97	1.513 97	70	1.669 2	1.086 I	
	Trasporti e comunicazioni	—	6.246 949	6.178 949	68 —	3.778 929	3.758 929	25 —	110	109	1	168 18	168 18	—	283	279	
	Commercio	—	6.612 511	6.046 511	566 —	3.811 501	3.552 501	259 —	130	119	11	196 9	173 9	23	283	256	
	Banca e assicurazione	—	334 2	305 2	189 —	220 2	199 2	21 —	10	9	1	4	4	—	30	26	
	Difesa del Paese	—	3.855 6.320	3.855 6.320	—	3.519 6.129	3.519 6.129	—	11	11	—	157 191	157 191	—	31	31	
	Amministrazione pubblica ed organizzazioni sindacali	—	2.076 22	1.957 22	119 —	1.373 22	1.278 22	95 —	52	50	2	63	63	—	58	53	
	Amministrazione privata	—	111 5	104 5	7 —	71 3	64 3	7 —	2	2	—	3 I	3 I	—	9	9	
	Culto	—	511	382	179	89	85	4	5	5	—	61	26	35	109	47	
	Professioni ed arti liberali	—	2.195 43	1.304 42	891 I	1.083 43	643 42	440 I	63	44	19	83	38	45	108	66	
	Addetti ai servizi domestici	—	1.282 I	140 I	1.142 —	609 —	58 —	551 —	34	4	30	48 I	3 I	45	137	24	
	Proprietari e benestanti	—	919 4	603 3	316 I	256 3	200 2	56 I	33	16	17	10 I	4 I	6	61	38	
	Condizioni non professionali	—	112.976 195	14.816 96	98.660 99	41.284 183	6.755 93	34.529 90	4.344	353	3.991	5.372 3	660 3	4.712	6.854 3	844	5.009
	Senza indicazione di professione o condizione	—	1.690 10	966 9	724 I	526 10	277 9	249 I	60	35	25	47	32	15	232	133	
	TOTALE GENERALE...	—	225.613	113.906	111.707	80.802	43.656	37.146	8.927	4.335	4.592	10.874	5.334	5.540	13.341	6.433	6.009

(*) Vedi avvertenza n. 15 a pag. 6.

NOTA. — Le cifre in « corsivo » sotto i totali delle classi indicano i censiti nelle convivenze il cui ammontare è già compreso nei totali stessi. (Vedasi avvertenza n. 15 a pag. 6) dei censiti nelle varie convivenze (già indicati in « corsivo » sotto le singole classi) che, al momento del Censimento, erano riuoverati o detenuti temporaneamente. Vedasi avvertenza n. (1) a Padroni di azienda, amministratori, direttori. — b Impiegati. — c Artigiani indipendenti. — d Artigiani padroni. — e Operai salariati, garzoni.

(2) Per M F col. 7 + col. 28 + col. 31.

condizione (*) ed il sesso. — Disoccupati nella popolazione in età dai 15 ai 64 anni.

ALMENO 10.000 ABITANTI									COMPLESSO DEI COMUNI FINO A 9.999 ABITANTI			COMPLESSO DEI COMUNI DA 10.000 A 49.999 ABITANTI			DISOCCUPATI NELLA POPOLAZIONE IN ETÀ DAI 15 AI 64 ANNI						POSIZIONE NELLA PROFESSIONE (1)	N. delle classi		
MARTINA FRANCA			MASSAFRA			SAVA									PROVINCIA			COMUNE DI TARANTO						
F	M	F	M	F	F	M	F	F	M	F	F	M	F	F	M	F	F	M	F	F			M	F
19	20	21	22	23	24	25	26	27	28	29	30	31	32	33	34	35	36	37	38	39	40	41		
92	28	64	24	5	19	25	8	17	165	69	96	312	96	216	—	—	—	—	—	—	—	—	—	45
63	35	28	33	11	22	13	8	5	93	53	40	211	117	94	—	—	—	—	—	—	—	—	—	46
33	33	—	9	9	—	6	6	—	17	17	—	85	85	—	—	—	—	—	—	—	—	—	—	47
26	26	—	5	4	1	—	—	—	11	11	—	67	66	1	—	—	—	—	—	—	—	—	—	48
24	23	1	1	1	—	5	5	—	21	18	3	130	129	1	—	—	—	—	—	—	—	—	—	49
238	145	93	72	30	42	49	27	22	307	168	139	805	498	312	—	—	—	—	—	—	—	—	—	—
138	15	123	52	5	47	36	4	32	176	21	155	497	61	436	4	2	2	4	2	2	—	—	—	50
238	183	55	29	19	10	23	5	18	217	108	109	446	295	151	—	—	—	—	—	—	—	—	—	51
64	49	15	44	39	5	54	36	18	246	170	76	376	305	71	—	—	—	—	—	—	—	—	—	52
333	768	565	493	266	227	456	244	212	3.370	1.927	1.443	5.287	3.054	2.233	—	—	—	—	—	—	—	—	—	53
272	—	13.272	3.641	—	3.641	3.304	—	3.304	19.374	—	19.374	39.765	—	39.765	—	—	—	—	—	—	—	—	—	54
734	462	272	67	41	26	223	137	86	852	547	305	2.422	1.558	864	—	—	—	—	—	—	—	—	—	55
4	4	—	12	6	6	—	—	—	6	6	—	35	25	10	—	—	—	—	—	—	—	—	—	—
403	1.279	14.124	4.245	346	3.899	4.037	417	3.620	23.842	2.644	21.198	47.850	4.917	42.933	—	—	—	—	—	—	—	—	—	—
188	120	68	338	184	154	39	24	15	238	143	95	926	546	380	—	—	—	—	—	—	—	—	—	56
032	14.001	15.031	8.991	4.314	4.677	8.440	4.181	4.259	49.495	23.922	25.573	95.316	46.328	48.988	4.525	4.289	236	3.013	2.947	66	—	—	—	—
802	9.409	393	2.856	2.576	280	3.237	2.744	493	17.670	14.476	3.184	31.198	27.993	3.205	980	755	175	134	115	19	—	—	—	—
932	1.816	116	947	721	226	591	558	33	4.678	4.197	481	9.077	7.961	1.216	3.029	2.979	50	2.413	2.375	38	—	—	—	—
397	391	6	135	132	3	138	134	4	926	906	20	1.542	1.519	28	254	253	1	192	191	1	—	—	—	—
456	427	29	233	219	14	240	220	20	1.013	861	152	1.788	1.633	155	211	207	4	197	193	4	—	—	—	—
18	18	—	8	7	1	7	7	—	21	19	2	98	87	6	16	16	—	12	12	—	—	—	—	—
17	17	—	16	16	—	6	6	—	78	78	—	258	258	—	—	—	—	—	—	—	—	—	—	—
114	105	9	44	43	1	25	23	2	245	240	5	458	439	19	72	70	2	54	54	—	—	—	—	—
9	9	—	5	5	—	1	1	—	9	9	—	31	31	—	9	7	2	7	5	2	—	—	—	—
82	67	15	11	11	—	11	11	—	75	52	23	347	195	152	—	—	—	—	—	—	—	—	—	—
238	145	93	72	30	42	49	27	22	307	168	139	805	498	312	—	—	—	—	—	—	—	—	—	—
138	15	123	52	5	47	36	4	32	176	21	155	497	61	436	4	2	2	4	2	2	—	—	—	—
238	183	55	29	19	10	23	5	18	217	108	109	446	295	151	—	—	—	—	—	—	—	—	—	—
403	1.279	14.124	4.245	346	3.899	4.037	417	3.620	23.842	2.644	21.198	47.850	4.917	42.933	—	—	—	—	—	—	—	—	—	—
4	4	—	12	6	6	—	—	—	6	6	—	35	25	10	—	—	—	—	—	—	—	—	—	—
188	120	68	338	184	154	39	24	15	238	143	95	926	546	380	—	—	—	—	—	—	—	—	—	—
032	14.001	15.031	8.991	4.314	4.677	8.440	4.181	4.259	49.495	23.922	25.573	95.316	46.328	48.988	4.525	4.289	236	3.013	2.947	66	—	—	—	—

cifre in « neretto » sotto il totale della classe n. 55, come pure quelle in « neretto tondo » sotto la voce « Condizioni non professionali » del Riepilogo, rappresentano il numero complessivo (pag. 6). — Le cifre in « neretto tondo » sotto la voce « Difesa del Paese » del Riepilogo, si riferiscono invece ai militari di leva. (Vedasi nota a pag. 36).

Popolazione presente secondo la professione

Numero delle classi	PROFESSIONI O CONDIZIONI (*)	POSIZIONE NELLA PROFESSIONE (1)	POPOLAZIONE											
			IN COMPLESSO			10-14		15-19		20		21-24		
			M	F	M	F	M	F	M	F	M	F		
1	2	3	4	5	6	7	8	9	10	11	12	13	14	
AGRICOLTURA E CACCIA														
1	Agricoltura													
	Agricoltori che conducono terreni propri, usufruttuari, utenti, enfiteuti od utilisti	—	18.490 4.981	17.467 4.199	1.023 782	779 779	100 100	1.908 1.355	290 296	333 187	50 48	1.274 745		
	Agricoltori fittavoli e subaffittuari	—	2.531 937	2.357 790	174 147	153 153	28 28	298 286	56 56	38 31	6 6	198 136		
	Direttori tecnici ed impiegati di aziende agricole	—	113 3	110 3	3 —	— —	— —	4 3	1 —	1 —	— —	3 —		
	Coloni (mezzadri, terziari, ecc.)	—	1.523 501	1.413 415	110 86	68 63	18 18	150 138	26 26	42 23	3 3	186 73		
	Salariati ed obbligati (2)	—	773	768	10	32	1	69	2	25	—	92		
	Braccianti e giornalieri di campagna (3)	—	26.868	21.500	5.368	1.551	460	4.118	1.796	646	300	2.507		
	Altri addetti all'agricoltura (4)	—	—	—	—	—	—	—	—	—	—	—		
	TOTALE	—	50.298 6.422	43.610 5.407	6.688 1.015	2.578 995	607 146	6.547 1.782	2.180 378	1.085 241	359 57	4.210 954		
2	Zootecnia													
	Allevatori di animali	—	555 134	547 126	8 8	35 35	— —	64 49	— —	9 7	— —	41 16		
	Addetti all'allevamento: salariati ed obbligati	—	1.345	1.337	8	190	6	204	1	41	—	98		
	Addetti all'allevamento: giornalieri	—	289	289	—	58	—	54	—	12	—	22		
	TOTALE	—	2.189 134	2.173 126	16 8	292 35	6 —	382 49	1 —	62 7	— —	161 16		
3	Silvicoltura													
	Boscaioli, carbonai, taglialegna, ecc.	—	326 19	325 19	1 —	16 4	— —	30 6	— —	12 2	— —	41 4		
	Guardaboschi privati, ecc.	—	18	18	—	—	—	—	—	—	—	1		
	TOTALE	—	344 19	343 19	1 —	16 4	— —	30 6	— —	12 2	— —	42 4		
4	Caccia													
	Cacciatori e guardacaccia	—	2	2	—	—	—	—	—	—	—	—		
	Totale Agricoltura e caccia	—	52.833 6.575	46.128 5.552	6.705 1.023	2.886 1.034	613 146	6.968 1.837	2.181 378	1.159 250	359 57	4.413 974		
INDUSTRIA														
5	Pesca		a b c d e Tot.	407 8 1.601 88	407 7 1.599 88	— 1 2 — — 3	23 — 55 23	— — 148 — 40	— — 1 1 — 2	51 — 215 — 8	— — — — — —	102 — 504 606 12		
6	Miniere		b c d e Tot.	4 32 36	4 32 36	— — — — —	— 1 1	— — 3	1 2 4	— — 4	— — 4	— — 10 10		
7	Cave di ogni genere		a b c d e Tot.	42 64 5 1.395 29	42 64 5 1.394 29	— — — 1 — 6	3 3 — 44 6	— — — 238 14	— — — 34 — 2	— — — 34 — —	— — — — — —	2 8 1 179 3		
8	Saline marittime ed acque minerali		e Tot.	2 2	2 2	— —	— —	— —	— —	1 1	— —	1 1		
9	Industria del legno, della paglia ed affini		a b c d e Tot.	376 7 362 302 2.396 221	373 6 355 302 2.390 213	3 1 7 — 6 17	7 — 6 8 131 152 21	— — 1 — 1 — 1	33 — 41 32 597 703 90	— — 1 — — 1	12 — 11 9 197 229 8	38 1 30 38 584 691 46		

(*) Vedansi avvertenze nn. 13 e 15 a pagg. 5 e 6.

NOTA. — Le cifre in corsivo sotto i totali delle classi indicano i familiari coadiuvanti il cui ammontare è già compreso nei totali stessi. (Vedasi avvertenza n. 15 a pag. 6).

(1) a Padroni di azienda, amministratori, direttori. — b Impiegati. — c Artigiani indipendenti. — d Artigiani padroni. — e Operai salariati, garzoni. — (2) Questa voce comprende gli addetti alla condizionatura e conservazione dei foraggi; gli addetti alla produzione delle maestranze specializzate agricole. — (4) Questa voce comprende gli addetti alla condizionatura e conservazione dei foraggi; gli addetti alla produzione delle maestranze specializzate agricole.

condizione (*), l'età (*) ed il sesso.

NZIA

ETÀ DI 10 ANNI E PIÙ																				POPOLAZIONE IN ETÀ DA 6 A 9 ANNI		POSIZIONE NELLA PROFESSIONE (1)	Numero delle classi
25-29		30-34		35-39		40-44		45-49		50-54		55-59		60-64		65-69		ignota		M	F		
M	F	M	F	M	F	M	F	M	F	M	F	M	F	M	F	M	F	M	F	M	F	37	38
5	16	17	18	19	20	21	22	23	24	25	26	27	28	29	30	31	32	33	34	35	36		
146	49	1.182	34	1.144	34	1.202	51	1.474	61	1.485	57	1.442	50	1.268	36	2.740	67	—	—	58	8	—	—
501	46	257	27	137	22	82	23	50	28	24	18	11	18	11	14	60	17	—	—	58	8	—	—
200	9	233	9	203	8	169	3	184	12	176	4	187	9	134	4	184	5	—	—	14	1	—	—
88	9	38	6	18	6	11	2	6	6	6	2	4	2	3	2	10	1	—	—	14	1	—	—
8	—	7	—	11	1	11	1	13	—	18	—	8	—	9	—	17	—	—	—	—	—	—	—
134	4	135	4	139	7	106	4	113	6	93	8	99	4	85	5	118	12	—	—	16	2	—	—
59	4	24	4	19	4	8	2	1	3	3	5	1	2	1	2	2	4	—	—	16	2	—	—
83	1	78	1	75	2	63	1	57	—	46	—	40	—	46	1	57	—	—	—	6	—	—	—
340	337	1.986	230	1.624	212	1.516	286	1.323	245	1.057	221	913	204	705	145	1.214	212	—	1	95	19	—	—
911	400	3.621	278	3.196	264	3.157	346	3.164	324	2.875	290	2.689	276	2.247	191	4.330	296	—	1	189	30	—	1
648	59	319	37	174	32	101	27	57	37	33	25	16	22	15	18	72	22	—	—	88	11	—	—
69	—	64	—	45	3	41	1	49	1	44	—	31	—	23	1	32	—	—	—	10	1	—	—
8	—	3	—	2	3	1	1	3	1	1	—	—	—	—	1	1	—	—	—	10	1	—	—
116	—	101	—	80	1	88	—	86	—	80	—	58	—	55	—	62	—	—	—	23	1	—	—
24	—	10	—	18	—	18	—	16	—	19	—	14	—	11	—	18	—	—	—	6	1	—	—
209	—	175	—	143	4	142	1	151	1	152	—	103	—	89	1	112	—	—	—	39	3	—	2
8	—	3	—	2	3	1	1	3	1	1	—	—	—	—	1	1	—	—	—	10	1	—	—
24	1	32	—	27	—	30	—	40	—	21	—	13	—	14	—	16	—	—	—	—	—	—	—
3	—	—	—	—	—	—	—	—	—	—	—	—	—	—	—	—	—	—	—	—	—	—	—
—	—	2	—	2	—	1	—	3	—	1	—	—	—	2	—	6	—	—	—	—	—	—	—
24	1	34	—	29	—	31	—	43	—	22	—	18	—	16	—	22	—	—	—	—	—	—	—
3	—	—	—	—	—	—	—	—	—	—	—	—	—	—	—	—	—	—	—	—	—	—	—
—	—	—	—	1	—	—	—	—	—	—	—	1	—	—	—	—	—	—	—	—	—	—	—
144	401	3.830	278	3.369	268	3.330	347	3.358	325	3.049	290	2.806	276	2.352	192	4.464	296	—	1	228	33	—	—
559	59	322	37	176	35	102	28	60	38	34	25	16	22	15	19	73	22	—	—	98	12	—	—
24	—	17	—	18	—	25	—	29	—	18	—	21	—	10	—	27	—	—	—	—	—	—	—
122	—	3	—	1	—	—	—	—	—	1	—	—	—	—	—	1	—	—	—	—	—	—	—
146	—	99	1	80	—	81	—	60	—	49	—	62	—	61	—	63	—	—	—	—	—	—	—
5	—	119	—	99	—	106	—	89	—	68	—	84	—	71	—	91	—	—	—	—	—	—	—
2	—	1	—	—	—	—	—	—	—	—	—	—	—	—	—	—	—	—	—	—	—	—	—
3	—	2	—	—	—	—	—	—	—	—	—	—	—	—	—	—	—	—	—	—	—	—	—
10	—	7	—	3	—	6	—	4	—	2	—	5	—	1	—	3	—	—	—	—	—	—	—
27	—	1	—	—	—	1	—	—	—	—	—	—	—	—	—	—	—	—	—	—	—	—	—
93	—	205	1	131	—	78	—	79	—	59	—	60	—	37	—	57	—	—	—	—	—	—	—
106	—	215	1	140	—	89	—	89	—	65	—	67	—	41	—	61	—	—	—	—	—	—	—
3	—	—	—	—	—	—	—	—	—	—	—	—	—	—	—	—	—	—	—	—	—	—	—
—	—	—	—	—	—	—	—	—	—	—	—	—	—	—	—	—	—	—	—	—	—	—	—
35	—	39	—	37	—	30	—	27	—	33	—	31	—	19	—	32	—	—	—	—	—	—	—
3	1	—	—	—	—	—	—	2	—	—	—	—	—	—	—	—	—	—	—	—	—	—	—
41	—	51	—	32	2	26	—	20	1	29	—	23	—	22	—	1	—	—	—	—	—	—	—
27	—	29	—	26	—	18	—	25	—	23	—	24	—	15	—	23	—	—	—	—	—	—	—
09	1	170	2	123	—	68	1	72	—	70	—	58	—	45	—	66	—	—	—	—	—	—	—
15	2	289	2	218	2	142	1	146	1	155	—	136	—	101	1	149	—	—	—	5	—	—	—
31	—	12	—	2	1	2	—	—	1	—	—	—	—	1	—	—	—	—	—	5	—	—	—

rende anche i guardiani privati ed i salariati ed obbligati facenti parte delle maestranze specializzate agricole. — (3) Questa voce comprende anche i giornalieri (limitatamente ai casi nei quali almeno il 55% del prodotto lavorato provenga da terreni di proprietà dell'agricoltore); nonché i raccoglitori di funghi, di tartufi ecc.

Numero delle classi	PROFESSIONI O CONDIZIONI (*)	POSIZIONE NELLA PROFESSIONE (1)	POPOLAZIONE											
			IN COMPLESSO			10-14		15-19		20		21-24		
			M	F	Tot.	M	F	M	F	M	F	M	F	
1	2	3	4	5	6	7	8	9	10	11	12	13	14	
10	Industrie che lavorano i cereali	a	392	319	73	13	2	37	8	8	2	33		
		b	13	13	—	—	—	—	—	—	—	—	—	2
		c	2	2	—	—	—	—	—	—	—	—	—	—
		d	2	2	—	—	—	—	—	—	—	—	—	—
		e	673	627	46	29	—	81	6	51	—	—	—	177
	Tot.		1.082	983	119	42	2	119	14	59	2	212		
11	Industrie che utilizzano frutta, verdure e semi	a	25	25	—	—	—	4	—	—	—	3		
		b	5	5	—	—	—	—	—	—	—	—	3	
		c	33	23	10	—	1	1	5	4	—	—	6	
		d	68	53	10	—	1	5	4	—	—	—	12	
		e	6	6	—	—	—	4	—	—	—	—	—	1
	Tot.		68	53	10	—	1	5	5	4	—	12		
12	Industrie che utilizzano prodotti animali	a	9	8	1	—	—	1	—	—	—	2		
		b	1	1	—	—	—	—	—	—	—	—	1	
		c	51	51	—	1	—	8	—	5	—	—	10	
		d	61	60	1	1	—	9	—	5	—	—	13	
		e	3	2	1	—	—	1	—	—	—	—	—	1
	Tot.		61	60	1	1	—	9	—	5	—	13		
13	Industrie che utilizzano spoglie animali	a	142	141	1	1	—	6	—	2	—	23		
		b	2	2	—	—	—	—	—	—	—	—	—	
		c	996	989	7	19	—	53	1	18	—	—	101	
		d	330	330	—	5	—	21	—	11	—	—	38	
		e	1.063	1.048	15	66	4	219	7	59	1	—	172	
	Tot.		2.533	2.510	23	91	4	299	8	90	1	334		
14	Industria della carta	a	3	3	—	1	—	—	—	—	—	—	—	
		b	1	1	—	—	—	—	—	—	—	—	—	
		c	3	3	—	—	—	—	—	—	—	—	—	
		d	8	8	—	—	—	—	2	—	—	—	—	
		e	15	15	—	1	—	2	—	1	—	—	—	
	Tot.		15	15	—	1	—	2	—	1	—	1		
15	Industrie che utilizzano materiali diversi	a	2	2	—	—	—	—	—	—	—	—	—	
		b	5	5	—	—	—	—	—	—	1	—	—	
		c	7	7	—	—	—	—	—	—	1	—	—	
		d	—	—	—	—	—	—	—	—	—	—	—	
		e	7	7	—	—	—	—	—	—	1	—	—	
	Tot.		7	7	—	—	—	—	—	1	—	—		
16	Produzione e prima lavorazione dei metalli	a	8	8	—	—	—	—	—	—	—	—	2	
		b	38	35	3	1	—	6	—	3	—	1	7	
		c	139	139	—	2	—	9	—	19	—	—	58	
		d	185	182	3	3	—	15	—	22	—	1	67	
		e	2	2	—	—	—	—	—	—	—	—	—	—
	Tot.		185	182	3	3	—	15	—	22	1	67		
17	Successive lavorazioni dei metalli	a	221	221	—	10	—	23	—	13	—	30		
		b	17	16	1	—	—	1	—	3	—	5		
		c	206	206	—	3	—	28	—	10	—	21		
		d	149	149	—	8	—	20	—	3	—	10		
		e	4.489	4.481	8	197	2	971	4	452	—	—	1.235	
	Tot.		5.082	5.073	9	218	2	1.043	4	481	—	1.301		
18	Costruzioni meccaniche in genere, lavorazione dei metalli preziosi	a	22	22	—	1	—	1	—	2	—	2		
		b	493	472	21	—	—	31	1	9	—	58		
		c	15	15	—	—	—	—	—	—	—	—	1	
		d	7	7	—	—	—	1	—	—	—	—	1	
		e	3.939	3.884	55	19	—	248	—	60	1	—	294	
	Tot.		4.476	4.400	76	20	—	281	1	71	1	356		
19	Preparazione e lavorazione dei minerali	a	119	119	—	2	—	14	—	2	—	9		
		b	11	11	—	—	—	2	—	—	—	—	1	
		c	30	30	—	—	—	—	—	1	—	—	1	
		d	14	14	—	—	—	—	—	1	—	—	1	
		e	912	909	3	52	2	160	1	57	—	—	129	
	Tot.		1.086	1.083	3	54	2	178	1	61	—	142		
20	Costruzioni edilizie, stradali ed idrauliche	a	124	124	—	1	—	6	—	5	—	11		
		b	61	61	—	—	—	4	—	1	—	14		
		c	250	250	—	1	—	32	—	3	—	19		
		d	117	116	1	2	—	10	—	3	—	10		
		e	6.035	6.028	7	188	2	1.009	3	410	—	—	1.144	
	Tot.		6.587	6.579	8	192	2	1.061	3	421	1	1.198		
			63	62	1	4	—	35	—	3	1	10		

(*) Vedansi avvertenze nn. 13 e 15 a pag. 5 e 6.

NOTA. — Le cifre in corsivo sotto i totali delle classi indicano i familiari coadiuvanti il cui ammontare è già compreso nei totali stessi. (Vedasi avvertenza n. 15 a pag. 6)

(1) a Padroni di azienda, amministratori, direttori. — b Impiegati. — c Artigiani indipendenti. — d Artigiani padroni. — e Operai salariati, garzoni.

Popolazione presente secondo la professione

Numero delle classi	PROFESSIONI O CONDIZIONI (*)	POSIZIONE NELLA PROFESSIONE (1)	POPOLAZIONE										
			IN COMPLESSO			10-14		15-19		20		21-24	
			M	F	Tot.	M	F	M	F	M	F	M	F
1	2	3	4	5	6	7	8	9	10	11	12	13	14
21	Industria tessile (2)	a	23	12	11	—	—	1	4	1	1	—	—
		b	5	4	1	—	—	1	—	—	—	—	—
		c	216	44	172	—	4	1	25	—	7	1	—
		d	16	4	12	1	—	—	1	—	1	—	—
		e	125	41	84	2	3	5	22	1	4	5	—
		Tot.	385	105	280	3	7	8	52	2	13	7	—
			29	7	22	1	4	2	1	—	—	1	—
22	Tessuti speciali	a	6	5	1	—	—	1	—	—	—	—	1
		b	84	4	80	—	9	2	22	—	7	—	—
		c	5	—	5	—	—	—	1	—	1	—	—
		d	39	7	32	—	13	1	10	—	—	2	—
		e	134	16	118	—	22	4	33	—	8	3	—
		Tot.	20	1	19	—	9	1	4	—	3	—	—
23	Vestiario, arredamento domestico, nettezza e acciata della persona	a	98	78	20	1	1	3	3	1	1	5	—
		b	3	2	1	—	—	1	—	—	—	—	—
		c	1.090	532	558	17	20	68	120	14	27	67	—
		d	637	537	100	7	3	45	21	19	3	76	—
		e	1.607	1.200	407	218	93	415	164	117	17	220	—
		Tot.	3.435	2.349	1.086	243	117	532	308	151	48	368	—
			299	159	140	25	24	69	45	7	11	28	—
24	Industrie chimiche	a	62	62	—	—	—	3	—	1	—	11	—
		b	12	11	1	—	—	—	—	—	—	2	—
		c	3	3	—	—	—	1	—	—	—	—	—
		d	3	3	—	—	—	—	—	—	—	1	—
		e	629	98	531	4	29	10	256	4	41	19	—
		Tot.	709	177	532	4	29	14	256	5	41	33	—
			11	11	—	—	—	2	—	1	—	5	—
25	Industrie poligrafiche	a	41	40	1	—	—	5	1	1	—	10	—
		b	6	3	3	1	—	—	1	—	—	1	—
		c	15	15	—	—	—	3	—	—	—	—	—
		d	18	17	1	1	—	—	—	—	—	3	—
		e	113	109	4	10	—	24	3	9	—	30	—
		Tot.	193	184	9	12	—	32	5	10	—	45	—
			16	15	1	1	—	8	1	—	—	4	—
26	Produzione e distribuzione di forza motrice, luce, acqua e calore	a	12	12	—	—	—	—	—	1	—	1	—
		b	32	31	1	—	—	1	—	1	—	5	—
		c	5	5	—	—	—	1	—	—	—	1	—
		e	784	784	—	7	—	135	—	83	—	249	—
		Tot.	833	832	1	7	—	137	—	85	—	256	—
27	Industria dello spettacolo	a	10	10	—	—	—	—	—	—	—	—	—
		b	4	4	—	—	—	—	—	—	—	—	—
		e	28	28	—	2	—	2	—	2	—	1	—
		Tot.	42	42	—	2	—	2	—	2	—	1	—
			4	4	—	—	—	—	—	—	—	—	—
28	Industrie non specificate	a	5	5	—	—	—	—	—	1	—	4	—
		b	46	44	2	—	—	3	—	9	—	25	—
		e	11	11	—	—	—	—	—	3	—	7	—
		Tot.	62	60	2	—	—	3	—	13	—	36	—
		a	2.149	2.038	111	63	3	188	16	103	4	289	—
		b	769	733	36	2	—	52	3	27	1	126	—
		c	3.341	2.517	824	49	34	240	169	57	41	252	—
		d	1.605	1.486	119	32	3	131	23	45	6	179	—
		e	26.109	24.898	1.211	1.028	150	4.285	432	1.788	64	5.037	—
		Tot.	33.973	31.872	2.301	1.174	190	4.896	693	2.020	118	5.833	—
			1.266	1.031	235	144	40	426	60	62	17	203	—
TRASPORTI E COMUNICAZIONI													
29	Trasporti terrestri, marittimi ed aerei	a	1.347	1.343	4	30	—	83	1	30	—	149	—
		b	404	401	3	—	—	6	1	4	—	33	—
		e	4.029	4.022	7	49	—	233	2	270	—	86	—
		Tot.	5.840	5.826	14	79	—	322	4	304	—	1.088	—
			166	165	1	30	—	67	—	12	—	25	—
30	Comunicazioni	a	33	24	9	—	—	1	—	—	—	—	—
		b	314	270	44	5	—	27	2	15	1	30	—
		e	59	58	1	1	—	4	—	4	—	13	—
		Tot.	406	362	54	6	—	32	2	19	1	48	—
			1	1	—	—	—	1	—	—	—	—	—
		a	1.380	1.367	13	30	—	84	1	30	—	149	—
		b	778	731	47	5	—	33	3	19	1	63	—
		e	4.088	4.080	8	50	—	237	2	274	—	869	—
		Tot.	6.246	6.178	68	85	—	354	6	323	1	1.081	—
			167	166	1	30	—	68	—	12	—	25	—

(*) Vedansi avvertenze nn. 13 e 15 pagg. 5 e 6.

NOTA. — Le cifre in corsivo sotto i totali delle classi indicano i familiari coadiuvanti il cui ammontare è già compreso nei totali stessi. (Vedasi avvertenza n. 15 a pag. 6).

(1) a Padroni di azienda, amministratori, direttori. — b Impiegati. — c Artigiani indipendenti. — d Artigiani padroni. — e Operai salariati, garzoni. — (2) Esclusi

condizione (*), l'età (*) ed il sesso.

NZIA

ETÀ DI 10 ANNI E PIÙ																				POPOLAZIONE IN ETÀ DA 6 A 9 ANNI		POSIZIONE NELLA PROFESSIONE (1)	Numero delle classi
25-29		30-34		35-39		40-44		45-49		50-54		55-59		60-64		65-69		ignota		M	F		
M	F	M	F	M	F	M	F	M	F	M	F	M	F	M	F	M	F	M	F	M	F	37	38
15	16	17	18	19	20	21	22	23	24	25	26	27	28	29	30	31	32	33	34	35	36		
1	2	—	—	—	—	1	1	2	—	1	1	1	2	1	—	3	—	—	—	—	—	a	21
1	1	—	—	—	—	—	—	—	—	—	—	—	—	—	—	—	—	—	—	—	—	b	
2	19	1	18	4	10	3	9	1	15	5	9	4	6	8	10	14	15	—	—	—	—	c	
3	6	3	3	4	4	2	4	—	2	5	3	1	3	6	6	4	14	—	—	—	—	d	
7	28	5	21	8	15	7	14	3	18	11	15	6	13	16	18	22	31	—	—	—	—	e	
—	4	1	3	1	2	—	—	—	2	1	1	—	—	—	—	—	1	—	—	—	—	Tot.	
1	—	1	—	—	1	—	—	—	—	—	—	—	—	—	—	1	—	—	—	—	—	a	22
—	—	—	—	—	—	—	—	—	—	—	—	—	—	—	—	—	—	—	—	—	—	c	
—	—	—	—	—	—	—	—	—	—	—	—	—	—	—	—	—	—	—	—	—	—	d	
1	16	2	11	—	5	—	2	1	3	1	4	—	3	—	—	4	—	—	—	—	—	Tot.	
—	1	—	1	—	—	—	—	—	—	—	—	—	—	—	—	—	—	—	—	—	—	e	
7	2	13	4	10	1	8	3	5	—	6	2	7	—	9	1	3	—	—	—	—	—	a	23
1	1	—	—	—	—	—	—	—	—	—	—	—	—	—	—	—	—	—	—	—	—	b	
42	69	61	73	38	47	41	31	37	18	34	14	26	13	32	10	55	6	—	—	—	—	c	
64	13	67	9	68	15	45	10	45	5	28	3	16	2	15	3	42	2	—	—	—	—	d	
68	23	53	20	32	18	11	11	15	6	9	2	11	4	12	1	19	1	—	—	—	—	e	
182	108	104	106	148	81	105	55	102	29	77	21	60	19	68	15	119	9	—	—	—	—	Tot.	
12	13	7	11	6	7	2	2	—	4	3	1	—	1	—	—	2	—	—	—	—	—		
3	—	7	—	1	—	7	—	7	—	7	—	8	—	2	—	5	—	—	—	—	—	a	24
—	—	—	—	—	—	—	—	—	—	—	—	—	—	—	—	—	—	—	—	—	—	b	
—	—	—	—	—	—	—	—	—	—	—	—	—	—	—	—	—	—	—	—	—	—	c	
8	43	8	15	9	15	5	13	11	10	7	10	3	8	3	5	7	2	—	—	—	—	d	
13	43	17	16	13	15	12	13	19	10	16	10	13	8	6	5	12	2	—	—	—	—	e	
1	—	2	—	—	—	—	—	—	—	—	—	—	—	—	—	—	—	—	—	—	—	Tot.	
2	—	2	—	3	—	3	—	6	—	3	—	4	—	—	—	1	—	—	—	—	—	a	25
1	1	—	—	—	—	—	—	—	—	—	—	—	—	—	—	—	—	—	—	—	—	b	
4	—	6	—	4	—	4	—	7	—	4	—	3	—	3	—	1	—	—	—	—	—	c	
9	1	12	1	14	—	9	—	18	—	9	—	8	—	4	—	2	—	—	—	—	—	d	
1	—	—	—	—	—	—	—	—	—	—	—	—	—	—	—	—	—	—	—	—	—	e	
6	—	2	—	2	—	4	—	1	—	1	—	—	—	—	—	—	—	—	—	—	—	Tot.	
—	—	5	—	3	—	4	—	1	—	2	—	—	—	—	—	1	—	—	—	—	—	a	26
82	—	1	—	1	—	1	—	1	—	1	—	—	—	—	—	—	—	—	—	—	—	b	
88	—	67	—	52	—	50	—	26	—	15	—	9	—	5	—	4	—	—	—	—	—	c	
—	—	75	—	58	—	59	—	28	1	18	—	9	—	7	—	5	—	—	—	—	—	Tot.	
1	—	4	—	—	—	2	—	—	—	—	—	—	—	—	—	2	—	—	—	—	—	a	27
1	—	—	—	—	—	—	—	—	—	—	—	—	—	—	—	—	—	—	—	—	—	b	
4	—	1	—	1	—	6	—	1	—	2	—	4	—	2	—	—	—	—	—	—	—	e	
6	—	5	—	2	—	8	—	2	—	4	—	4	—	2	—	2	—	—	—	—	—	Tot.	
1	—	3	—	—	—	—	—	—	—	—	—	—	—	—	—	—	—	—	—	—	—	a	28
—	—	—	—	—	—	—	—	—	—	—	—	—	—	—	—	—	—	—	—	—	—	b	
4	1	1	—	1	—	—	—	—	—	—	—	—	—	—	—	—	—	—	—	—	—	e	
—	—	—	—	—	—	—	—	—	—	—	—	—	—	—	—	—	—	—	—	—	—	Tot.	
140	7	170	8	156	5	184	13	169	15	150	8	171	10	92	3	162	11	—	—	—	—	a	29
125	11	107	8	76	2	61	1	47	1	42	1	28	—	22	—	18	—	—	—	—	—	b	
260	101	285	101	209	64	213	41	176	37	184	27	167	21	156	21	269	21	—	—	—	—	c	
146	14	148	10	158	16	125	10	127	6	110	5	96	5	60	5	129	4	—	—	—	—	d	
678	83	2.377	56	1.885	46	1.498	51	1.114	34	881	29	858	21	660	21	809	21	—	—	—	—	e	
349	216	3.087	183	2.484	133	2.081	118	1.633	98	1.367	70	1.320	57	990	50	1.387	57	1	2	32	8	Tot.	
101	21	51	18	17	11	13	6	2	13	5	6	—	5	2	2	5	5	—	—	—	—		
189	—	168	—	144	1	134	—	107	—	89	—	90	—	61	1	69	—	—	—	—	—	a	30
34	1	81	1	76	—	76	—	98	—	36	—	7	—	7	—	3	—	—	—	—	—	b	
400	—	570	—	411	1	365	—	294	2	204	—	129	—	102	—	138	1	—	—	—	—	c	
623	1	819	1	631	2	575	—	499	2	329	—	226	—	170	1	210	1	—	—	—	—	Tot.	
22	—	4	—	—	—	2	—	1	—	1	—	—	—	—	—	—	—	—	—	—	—		
2	—	2	2	2	3	4	2	2	1	2	—	4	—	2	—	3	—	—	—	—	—	a	30
16	9	36	5	34	7	35	5	20	1	19	1	8	—	10	—	15	—	—	—	—	—	b	
2	—	8	1	7	—	4	—	5	—	3	—	3	—	2	—	2	—	—	—	—	—	c	
20	9	46	8	43	10	43	7	27	2	24	1	15	—	14	—	20	1	—	—	—	—	Tot.	
—	—	—	—	—	—	—	—	—	—	—	—	—	—	—	—	—	—	—	—	—	—	a	
191	—	170	2	146	4	138	2	109	1	91	—	94	—	63	1	72	1	—	—	—	—	b	
50	10	117	6	110	7	111	5	118	1	55	1	15	—	17	—	18	—	—	—	—	—	c	
402	—	578	1	418	1	369	—	299	2	207	—	132	—	104	—	140	1	—	—	—	—	e	
643	10	865	9	674	12	618	7	526	4	353	1	241	—	184	1	230	2	1	1	3	—	Tot.	
22	—	4	—	—	—	2	—	1	—	1	—	—	—	—	—	—	—	—	—	—	—		

Numero delle classi	PROFESSIONI O CONDIZIONI (*)	POSIZIONE NELLA PROFESSIONE (1)	POPOLAZIONE											
			IN COMPLESSO			10-14		15-19		20		21-24		
			M	F	M	F	M	F	M	F	M	F		
1	2	3	4	5	6	7	8	9	10	11	12	13	14	
COMMERCIO														
31	Vendita di merci e di derrate alimentari	a	2.549	2.361	188	74	1	167	4	71	2	267		
		b	164	155	9	13	—	39	—	5	2	33		
		e	217	206	11	35	—	41	1	9	—	26		
		Tot.	2.930	2.722	208	122	1	247	5	85	4	326		
32	Vendita di generi non alimentari	a	1.131	1.033	98	9	—	58	3	30	1	85		
		b	310	268	42	26	—	75	5	20	1	40		
		e	104	104	—	8	—	19	—	16	—	21		
		Tot.	1.545	1.405	140	43	—	152	8	66	2	146		
33	Vendita di merci diverse	a	402	361	41	9	—	19	—	4	—	35		
		b	8	7	1	1	—	3	—	—	—	—		
		e	21	20	1	1	—	1	—	—	—	1		
		Tot.	431	388	43	11	—	23	—	4	—	36		
34	Esercizi pubblici	a	622	489	133	2	—	23	4	14	—	24		
		b	70	63	7	9	—	7	1	5	—	11		
		e	356	329	27	12	2	36	1	38	2	97		
		Tot.	1.048	881	167	23	2	66	6	57	2	132		
35	Magazzini generali. Sensali. Rappresentanti	a	303	301	2	3	—	9	—	2	—	19		
		b	279	275	4	—	—	6	—	8	—	29		
		e	5	5	—	—	—	—	—	—	—	1		
		Tot.	587	581	6	3	—	15	—	10	—	49		
36	Aziende commerciali non specificate	a	20	20	—	—	—	—	—	5	—	14		
		b	43	41	2	—	—	—	1	9	—	23		
		e	8	8	—	—	—	1	—	1	—	3		
		Tot.	71	69	2	—	—	1	1	15	—	40		
Totale Commercio...			a	5.027	4.565	462	97	1	276	11	126	3	444	
			b	874	809	65	49	—	130	7	47	3	136	
			e	711	672	39	56	2	98	2	64	2	149	
			Tot.	6.612	6.046	566	202	3	504	20	237	8	729	
				713	654	59	96	1	219	8	39	2	150	
BANCA E ASSICURAZIONE														
37	Banca - Borsa - Credito	—	308	281	27	1	—	17	4	5	1	34		
38	Assicurazioni	—	26	24	2	1	—	—	1	—	—	5		
39	Addetti ad aziende non specificate	—	—	—	—	—	—	—	—	—	—	—		
Totale Banca e assicurazione...			—	334	305	29	2	—	17	5	5	1	39	
DIFESA DEL PAESE														
40	Difesa del Paese	—	3.855	3.855	—	—	—	454	—	338	—	1.072		
AMMINISTRAZIONE PUBBLICA ED ORGANIZZAZIONI SINDACALI														
41	Amministrazione pubblica ed organizzazioni sindacali	—	1.717	1.598	119	2	1	39	9	12	4	125		
42	Corpi organizzati alle dipendenze di pubbliche amministrazioni	—	359	359	—	—	—	—	—	1	—	8		
Totale Amministrazione pubblica ed organizzazioni sindacali...			—	2.076	1.957	119	2	1	39	9	13	4	133	
AMMINISTRAZIONE PRIVATA														
43	Amministrazione privata	—	111	104	7	3	1	9	1	2	—	11		

(*) Vedansi avvertenze nn. 13 e 15 a pagg. 5 e 6.

NOTA. — Le cifre in « corsivo » sotto i totali delle classi indicano i familiari coadiuvanti il cui ammontare è già compreso nei totali stessi. (Vedasi avvertenza n. 15 a pag. 6).

(1) a Padroni di azienda, amministratori, direttori. — b Impiegati. — c Artigiani indipendenti. — d Artigiani padroni. — e Operai salariati, garzoni.

Numero delle classi	PROFESSIONI O CONDIZIONI (*)	POSIZIONE NELLA PROFESSIONE (1)	POPOLAZIONE											
			IN COMPLESSO			10-14		15-19		20		21-24		
			M	F	M	F	M	F	M	F	M	F		
1	2	3	4	5	6	7	8	9	10	11	12	13	14	
	CULTO													
44	Culto	—	511	332	179	2	—	9		2	4	7		
	PROFESSIONI ED ARTI LIBERALI													
45	Insegnamento	—	880	301	579	—	—	2	11	5	8	13		
46	Professioni sanitarie	—	618	338	280	—	—	1	4	2	3	7		
47	Professioni legali	—	200	200	—	—	—	—	—	—	—	6		
48	Lettere e scienze	—	178	174	4	—	—	2	—	3	1	27		
49	Arti belle	—	319	291	28	5	1	46	4	19	—	60		
	Totale Professioni ed arti liberali...	—	2.195	1.304	891	5	1	51	19	29	12	113		
	ADDETTI AI SERVIZI DOMESTICI													
50	Addetti ai servizi domestici	—	1.282	140	1.142	11	168	20	235	1	30	8	10	
	PROPRIETARI E BENESTANTI													
51	Proprietari e benestanti	—	919	603	316	2	—	3	2	1	1	14		
	CONDIZIONI NON PROFESSIONALI													
52	Pensionati	—	2.180	1.889	291	—	1	1	1	—	—	1		
53	Studenti, seminaristi, collegiali	—	15.718	9.528	6.190	7.923	5.875	1.281	273	92	14	183		
54	Attendenti alle cure domestiche	—	90.798	—	90.798	—	5.190	—	10.751	—	2.246	—	8.6	
55	Altre condizioni non professionali	—	4.280	2.899	1.381	115	136	130	92	18	1	51		
	Totale Condizioni non professionali...	—	112.976	14.316	98.660	8.038	11.202	1.412	11.117	110	2.261	235	8.6	
	SENZA INDICAZIONE DI PROFESSIONE O CONDIZIONE													
56	Senza indicazione di professione o condizione	—	1.690	966	724	834	685	67	14	5	3	20		
	TOTALE GENERALE...	—	225.613	113.906	111.707	13.246	12.864	14.803	14.305	4.245	2.800	13.758	10.1	
			<i>8.721</i>	<i>7.403</i>	<i>1.318</i>	<i>1.304</i>	<i>187</i>	<i>2.550</i>	<i>446</i>	<i>363</i>	<i>76</i>	<i>1.352</i>	<i>1</i>	
	RIEPILOGO													
	Agricoltura e caccia.....	—	52.838	46.128	6.705	2.886	618	6.968	2.181	1.159	359	4.413	8	
			<i>6.575</i>	<i>5.552</i>	<i>1.023</i>	<i>1.034</i>	<i>146</i>	<i>1.837</i>	<i>378</i>	<i>250</i>	<i>57</i>	<i>974</i>	<i>1</i>	
	Industria.....	—	33.973	31.672	2.301	1.174	190	4.896	693	2.020	116	5.883	3	
			<i>1.266</i>	<i>1.031</i>	<i>235</i>	<i>144</i>	<i>40</i>	<i>426</i>	<i>60</i>	<i>62</i>	<i>17</i>	<i>203</i>	<i>3</i>	
	Trasporti e comunicazioni.....	—	6.246	6.178	68	85	—	354	6	323	1	1.081	1	
			<i>167</i>	<i>166</i>	<i>1</i>	<i>30</i>	<i>—</i>	<i>68</i>	<i>—</i>	<i>12</i>	<i>—</i>	<i>25</i>	<i>1</i>	
	Commercio.....	—	6.612	6.046	566	202	3	504	20	237	8	729	2	
			<i>713</i>	<i>654</i>	<i>59</i>	<i>96</i>	<i>1</i>	<i>219</i>	<i>8</i>	<i>39</i>	<i>2</i>	<i>150</i>	<i>2</i>	
	Banca e assicurazione.....	—	334	305	29	2	—	17	5	5	1	39	—	
	Difesa del Paese.....	—	3.855	3.855	—	—	—	454	—	338	—	1.072	—	
	Amministrazione pubblica ed organizzazioni sindacali.....	—	2.076	1.957	119	2	1	39	9	13	4	133	—	
	Amministrazione privata.....	—	111	104	7	3	1	9	1	2	—	11	—	
	Culto.....	—	511	332	179	2	—	9	3	2	4	7	—	
	Professioni ed arti liberali.....	—	2.195	1.304	891	5	1	51	19	29	12	113	—	
	Addetti ai servizi domestici.....	—	1.282	140	1.142	11	168	20	235	1	30	8	10	
	Proprietari e benestanti.....	—	919	603	316	2	—	3	2	1	1	14	—	
	Condizioni non professionali.....	—	112.976	14.316	98.660	8.038	11.202	1.412	11.117	110	2.261	235	8.6	
	Senza indicazione di professione o condizione.....	—	1.690	966	724	834	685	67	14	5	3	20	—	
	TOTALE GENERALE...	—	225.613	113.906	111.707	13.246	12.864	14.803	14.305	4.245	2.800	13.758	10.1	
			<i>8.721</i>	<i>7.403</i>	<i>1.318</i>	<i>1.304</i>	<i>187</i>	<i>2.550</i>	<i>446</i>	<i>363</i>	<i>76</i>	<i>1.352</i>	<i>1</i>	

(*) Vedansi avvertenze nn. 13 e 15 a pagg. 5 e 6.

NOTA. — Le cifre in corsivo sotto i totali delle classi indicano i familiari coadiuvanti il cui ammontare è già compreso nei totali stessi. (Vedasi avvertenza n. 15 a pag. 6).

(1) a Padroni di azienda, amministratori, direttori. — b Impiegati. — c Artigiani indipendenti. — d Artigiani padroni. — e Operai salariati, garzoni.

condizione (*), l'età (*) ed il sesso.

ANCIA

ETÀ DI 10 ANNI E PIÙ																				POPOLAZIONE IN ETÀ DA 6 A 9 ANNI		POSIZIONE NELLA PROFESSIONE (1)	Numero delle classi
25-29		30-34		35-39		40-44		45-49		50-54		55-59		60-64		65-69		ignota		M	F		
M	F	M	F	M	F	M	F	M	F	M	F	M	F	M	F	M	F	M	F	M	F	37	38
15	16	17	18	19	20	21	22	23	24	25	26	27	28	29	30	31	32	33	34	35	36	37	38
14	22	7	20	8	17	29	14	50	18	74	15	50	13	39	9	41	28	—	—	—	—	—	44
35	144	50	132	41	77	37	43	40	33	26	31	28	28	9	11	15	7	—	—	—	—	—	45
39	25	48	39	27	44	27	33	48	29	46	26	25	24	21	14	47	19	—	—	—	—	—	46
19	—	17	—	18	—	17	—	26	—	29	—	19	—	12	—	37	—	—	—	—	—	—	47
38	1	32	2	26	—	7	—	14	—	4	—	5	—	6	—	10	—	—	—	—	—	—	48
34	8	24	4	23	4	25	1	17	2	12	—	7	—	11	—	8	—	—	—	—	—	—	49
165	178	171	177	135	125	113	77	145	64	117	57	94	52	59	25	117	26	—	—	—	—	—	—
11	88	9	83	2	71	8	71	9	53	9	50	7	48	10	60	35	76	—	—	—	17	—	50
18	3	20	6	16	8	33	11	42	20	49	26	62	23	67	45	281	163	—	—	1	—	—	51
3	2	30	6	65	23	84	32	141	24	211	21	240	29	258	26	855	126	—	—	—	1	—	52
39	4	4	—	2	2	1	—	—	—	—	—	—	—	—	—	—	—	3	2	11.608	10.600	—	53
—	9.244	—	9.286	—	8.462	—	7.866	—	6.533	—	5.404	—	4.958	—	3.955	—	8.239	—	18	—	624	—	54
34	29	44	32	52	20	59	24	55	21	56	24	100	23	193	74	1.933	879	9	1	70	59	—	55
126	9.279	78	9.324	119	8.507	144	7.922	196	6.578	267	5.449	340	5.010	451	4.055	2.788	9.244	12	21	11.678	11.284	—	—
6	1	6	2	—	1	1	1	5	1	2	2	2	—	3	1	9	1	6	11	2.880	3.057	—	56
077 865	10.263 86	9.376 396	10.139 58	8.126 207	9.214 52	7.480 130	8.657 39	6.834 68	7.239 60	6.001 46	6.020 37	5.458 20	5.551 32	4.562 20	4.483 23	9.917 82	9.972 29	23	37	14.826 104	14.401 14	—	—
144 659	401 59	3.880 322	278 37	3.369 176	268 35	3.380 102	347 28	3.358 60	325 38	3.049 34	290 25	2.806 16	276 22	2.352 15	192 19	4.464 73	296 22	—	1	228 98	33 12	—	—
349 101	216 21	3.087 51	183 18	2.484 17	133 11	2.081 13	116 6	1.633 2	93 13	1.367 5	70 6	1.320 —	57 5	990 2	50 2	1.387 5	57 5	1	2	32	10 2	—	—
643 22	10	865 4	9	674	12	618 2	7	526 1	4	353 1	1	241 1	—	184	1	230	2	1	1	3 2	—	—	—
525 83	38 6	590 19	35 3	632 14	51 6	585 13	77 5	497 5	71 9	438 6	56 6	355 3	61 5	289 3	42 2	460 4	76 2	3	—	4 4	—	—	—
58	7	54	5	30	5	23	1	25	2	19	—	15	—	8	—	15	—	—	—	—	—	—	—
758	—	357	—	333	—	269	—	155	—	88	—	30	—	1	—	—	—	—	—	—	—	—	—
257	19	289	16	312	16	235	13	182	10	164	4	141	6	105	3	85	3	—	1	—	—	—	—
13	1	13	1	12	—	11	—	11	—	5	—	5	—	4	—	5	—	—	—	—	—	—	—
14	22	7	20	8	17	29	14	50	18	74	15	50	13	39	9	41	28	—	—	—	—	—	—
165	178	171	177	135	125	113	77	145	64	117	57	94	52	59	25	117	26	—	—	—	—	—	—
11	88	9	83	2	71	8	71	9	53	9	50	7	48	10	60	35	76	—	—	—	17	—	—
13	3	20	6	16	8	33	11	42	20	49	26	62	23	67	45	281	163	—	—	1	—	—	—
126	9.279	78	9.324	119	8.507	144	7.922	196	6.578	267	5.449	340	5.010	451	4.055	2.788	9.244	12	21	11.678	11.284	—	—
6	1	6	2	—	1	1	1	5	1	2	2	2	—	3	1	9	1	6	11	2.880	3.057	—	—
077 865	10.263 86	9.376 396	10.139 58	8.126 207	9.214 52	7.480 130	8.657 39	6.834 68	7.239 60	6.001 46	6.020 37	5.458 20	5.551 32	4.562 20	4.483 23	9.917 82	9.972 29	23	37	14.826 104	14.401 14	—	—

TAVOLA XIV.

Non cattolici secondo la condizione sociale del capo famiglia (*), la religione (*) ed il sesso.

Num. d'ordine	CONDIZIONE SOCIALE DEL CAPO FAMIGLIA	IN COMPLESSO			RELIGIONE																		
					GRECO SCISMATICA			EVANGELICA			ISRAELITA			MAOMETTANA			ALTRA			NESSUNA			
		MF	M	F	MF	M	F	MF	M	F	MF	M	F	MF	M	F	MF	M	F	MF	M	F	
1	2	3	4	5	6	7	8	9	10	11	12	13	14	15	16	17	18	19	20	21	22	23	
Comune di TARANTO																							
1	ADDETTI ALL'AGRICOLTURA	—	—	—	—	—	—	—	—	—	—	—	—	—	—	—	—	—	—	—	—	—	—
	Conducenti terreni propri.....	—	—	—	—	—	—	—	—	—	—	—	—	—	—	—	—	—	—	—	—	—	—
	Fittavoli.....	—	—	—	—	—	—	—	—	—	—	—	—	—	—	—	—	—	—	—	—	—	—
	Mezzadri ed altri coloni.....	—	—	—	—	—	—	—	—	—	—	—	—	—	—	—	—	—	—	—	—	—	—
	Giornalieri ed operai di campagna	—	—	—	—	—	—	—	—	—	—	—	—	—	—	—	—	—	—	—	—	—	—
	Altri addetti all' agricoltura.....	—	—	—	—	—	—	—	—	—	—	—	—	—	—	—	—	—	—	—	—	—	—
2	INDUSTRIALI	11	10	1	8	7	1	1	1	—	—	—	—	—	—	—	—	—	—	—	2	2	—
3	COMMERCianti	1	—	1	—	—	—	—	—	—	—	1	—	1	—	—	—	—	—	—	—	—	—
4	ARTIGIANI	9	4	5	1	—	1	8	4	4	—	—	—	—	—	—	—	—	—	—	—	—	—
5	OPERAI	25	14	11	1	—	1	22	13	9	—	—	—	—	—	—	—	—	—	—	2	1	1
6	PERSONALE DI SERVIZIO E DI FATICA	—	—	—	—	—	—	—	—	—	—	—	—	—	—	—	—	—	—	—	—	—	—
7	FORZE ARMATE (esclusi gli Ufficiali ed i militari di leva).....	—	—	—	—	—	—	—	—	—	—	—	—	—	—	—	—	—	—	—	—	—	—
8	UFFICIALI	2	1	1	—	—	—	2	1	1	—	—	—	—	—	—	—	—	—	—	—	—	—
9	IMPIEGATI	20	7	13	—	—	—	18	6	12	—	—	—	—	—	—	1	—	1	1	1	—	—
10	CULTO, PROFESSIONI ED ARTI LIBERALI	—	—	—	—	—	—	—	—	—	—	—	—	—	—	—	—	—	—	—	—	—	—
11	PROPRIETARI E BENESTANTI	—	—	—	—	—	—	—	—	—	—	—	—	—	—	—	—	—	—	—	—	—	—
12	CONDIZIONI NON PROFESSIONALI	5	1	4	—	—	—	—	—	—	—	—	—	—	—	—	2	—	2	3	1	2	—
13	IGNOTA (1)	18	18	—	1	1	—	5	5	—	6	6	—	4	4	—	2	2	—	—	—	—	—
	Totale...	91	55	36	11	8	3	56	30	26	7	6	1	4	4	—	5	2	3	8	5	3	—
	<i>di cui stranieri (*)...</i>	<i>15</i>	<i>11</i>	<i>4</i>	<i>1</i>	<i>—</i>	<i>1</i>	<i>6</i>	<i>3</i>	<i>3</i>	<i>1</i>	<i>1</i>	<i>—</i>	<i>4</i>	<i>4</i>	<i>—</i>	<i>2</i>	<i>2</i>	<i>—</i>	<i>1</i>	<i>1</i>	<i>—</i>	<i>—</i>
PROVINCIA																							
1	ADDETTI ALL'AGRICOLTURA	136	67	69	1	—	1	128	64	64	—	—	—	—	—	—	—	—	—	—	7	3	4
	Conducenti terreni propri.....	68	33	35	1	—	1	67	33	34	—	—	—	—	—	—	—	—	—	—	—	—	—
	Fittavoli.....	—	—	—	—	—	—	—	—	—	—	—	—	—	—	—	—	—	—	—	—	—	—
	Mezzadri ed altri coloni.....	—	—	—	—	—	—	—	—	—	—	—	—	—	—	—	—	—	—	—	—	—	—
	Giornalieri ed operai di campagna.....	56	29	27	—	—	—	52	28	24	—	—	—	—	—	—	—	—	—	—	4	1	3
	Altri addetti all' agricoltura.....	12	5	7	—	—	—	9	3	6	—	—	—	—	—	—	—	—	—	—	3	2	1
2	INDUSTRIALI	15	14	1	8	7	1	5	5	—	—	—	—	—	—	—	—	—	—	—	2	2	—
3	COMMERCianti	11	5	6	—	—	—	1	1	—	1	—	1	—	—	—	—	—	—	—	9	4	5
4	ARTIGIANI	25	11	14	1	—	1	23	10	13	—	—	—	—	—	—	—	—	—	—	1	1	—
5	OPERAI	36	18	18	1	—	1	33	17	16	—	—	—	—	—	—	—	—	—	—	2	1	1
6	PERSONALE DI SERVIZIO E DI FATICA.....	3	1	2	—	—	—	3	1	2	—	—	—	—	—	—	—	—	—	—	—	—	—
7	FORZE ARMATE (esclusi gli Ufficiali ed i militari di leva).....	—	—	—	—	—	—	—	—	—	—	—	—	—	—	—	—	—	—	—	—	—	—
8	UFFICIALI	2	1	1	—	—	—	2	1	1	—	—	—	—	—	—	—	—	—	—	—	—	—
9	IMPIEGATI	20	7	13	—	—	—	18	6	12	—	—	—	—	—	—	1	—	1	1	1	—	—
10	CULTO, PROFESSIONI ED ARTI LIBERALI	1	1	—	—	—	—	—	—	—	—	—	—	—	—	—	—	—	—	—	1	1	—
11	PROPRIETARI E BENESTANTI	1	—	1	1	—	1	—	—	—	—	—	—	—	—	—	—	—	—	—	—	—	—
12	CONDIZIONI NON PROFESSIONALI.....	8	2	6	—	—	—	3	1	2	—	—	—	—	—	—	2	—	2	3	1	2	—
13	IGNOTA (1)	19	19	—	1	1	—	5	5	—	6	6	—	4	4	—	2	2	—	1	1	—	—
	Totale...	277	146	131	13	8	5	221	111	110	7	6	1	4	4	—	5	2	3	27	15	12	—
	<i>di cui stranieri (*)...</i>	<i>16</i>	<i>11</i>	<i>6</i>	<i>2</i>	<i>—</i>	<i>2</i>	<i>6</i>	<i>3</i>	<i>3</i>	<i>1</i>	<i>1</i>	<i>—</i>	<i>4</i>	<i>4</i>	<i>—</i>	<i>2</i>	<i>2</i>	<i>—</i>	<i>1</i>	<i>1</i>	<i>—</i>	<i>—</i>

(*) Vedansi avvertenze nn. 10, 16 e 17 a pagg. 4 e 6.

(1) In questa voce sono compresi soltanto i censiti nelle convivenze, per i quali non è possibile far riferimento alla condizione sociale del capo della convivenza.

TAVOLA XV.

Stranieri (*) secondo lo Stato di appartenenza ed il sesso.

STATO DI APPARTENENZA	PROVINCIA			COMUNE DI TARANTO			STATO DI APPARTENENZA	PROVINCIA			COMUNE DI TARANTO		
	M F	M	F	M F	M	F		M F	M	F	M F	M	F
1	2	3	4	5	6	7	1	2	3	4	5	6	7
EUROPA							AFRICA						
CITTÀ DEL VATICANO	—	—	—	—	—	—	Egitto	1	1	—	1	1	—
SAN MARINO	—	—	—	—	—	—	Etiopia	—	—	—	—	—	—
Albania	4	3	1	4	3	1	Liberia	—	—	—	—	—	—
Austria	4	3	1	4	3	1	Unione Sud Africana	—	—	—	—	—	—
Belgio	—	—	—	—	—	—	Possedimenti, Protettorati e Mandati belgi	—	—	—	—	—	—
Bulgaria	1	1	—	1	1	—	Possedimenti, Protettorati e Mandati britannici	—	—	—	—	—	—
Cecoslovacchia	5	3	2	4	3	1	Possedimenti, Protettorati e Mandati francesi	5	2	3	4	1	3
Danimarca	—	—	—	—	—	—	Altri Possedimenti e Protettorati	—	—	—	—	—	—
Estonia	—	—	—	—	—	—	Totale...	6	3	3	5	2	3
Finlandia	—	—	—	—	—	—	AMERICA						
Francia	6	3	3	5	3	2	Argentina	26	16	10	25	16	9
Germania	11	7	4	9	6	3	Brasile	7	2	5	4	1	3
Gran Bretagna e Irlanda del Nord (Regno Unito di)	5	2	3	5	2	3	Canadà	—	—	—	—	—	—
Grecia	—	—	—	—	—	—	Cile	1	1	—	1	1	—
Irlanda, Stato libero	—	—	—	—	—	—	Colombia	—	—	—	—	—	—
Jugoslavia	7	1	6	5	1	4	Cuba	—	—	—	—	—	—
Lettonia	—	—	—	—	—	—	Messico	—	—	—	—	—	—
Lituania	—	—	—	—	—	—	Perù	—	—	—	—	—	—
Lussemburgo	—	—	—	—	—	—	Stati Uniti	13	5	8	6	—	6
Norvegia	—	—	—	—	—	—	Uruguay	1	—	1	1	—	1
Paesi Bassi	—	—	—	—	—	—	Venezuela	—	—	—	—	—	—
Polonia	—	—	—	—	—	—	Altri Stati e Possedimenti	—	—	—	—	—	—
Portogallo	—	—	—	—	—	—	Totale...	43	24	24	37	18	19
Romania	—	—	—	—	—	—	OCEANIA						
Spagna	2	—	2	2	—	2	Australia	—	—	—	—	—	—
Svezia	—	—	—	—	—	—	Nuova Zelanda	—	—	—	—	—	—
Svizzera	2	—	2	2	—	2	Possedimenti, Protettorati e Mandati britannici	—	—	—	—	—	—
Turchia (parte europea)	4	1	3	4	1	3	Possedimenti francesi	—	—	—	—	—	—
Ungheria	1	—	1	1	—	1	Possedimenti e Mandati giapponesi	—	—	—	—	—	—
U. R. S. S. (parte europea)	—	—	—	—	—	—	Possedimenti olandesi	—	—	—	—	—	—
Altri Stati e Possedimenti	—	—	—	—	—	—	Possedimenti U. S. A.	—	—	—	—	—	—
Totale...	52	24	28	46	23	23	Totale...	—	—	—	—	—	—
ASIA							In complesso...						
Afganistan, Nepal, Persia, Siam	4	4	—	4	4	—	di cui con dimora abituale...	71	30	41	55	24	31
Cina	2	2	—	2	2	—							
Giappone	—	—	—	—	—	—							
India Britannica	—	—	—	—	—	—							
Turchia (parte asiatica)	1	—	1	—	—	—							
U. R. S. S. (parte asiatica)	—	—	—	—	—	—							
Possedimenti, Protettorati e Mandati britannici	—	—	—	—	—	—							
Possedimenti, Protettorati e Mandati francesi	—	—	—	—	—	—							
Altri Stati, Possedimenti e Protettorati	—	—	—	—	—	—							
Totale...	7	6	1	6	6	—							

(*) Vedasi avvertenza n. 17 a pag. 6.

Censiti in età di 6 anni e più che sapevano leggere (*).

CIRCOSCRIZIONI (*)	CENSITI IN ETÀ DI 6 ANNI E PIÙ						SU 100 CENSITI IN ETÀ DI 6 ANNI E PIÙ SAPEVANO LEGGERE		
	in complesso			che sapevano leggere			M F	M	F
	M F	M	F	M F	M	F			
1	2	3	4	5	6	7	8	9	10
COMUNI									
Avetrana	2.655	1.311	1.344	1.619	957	662	61	73	49
Carosino	2.506	1.232	1.274	1.673	924	749	67	75	59
Castellaneta	8.462	4.206	4.256	5.734	3.172	2.562	68	75	60
Crispiano	5.113	2.481	2.632	2.802	1.521	1.281	55	61	49
Faggiano	1.396	672	724	815	470	345	58	70	48
Fragagnano	3.197	1.570	1.627	1.979	1.116	863	62	71	53
Ginosa	10.119	4.965	5.154	4.723	2.477	2.246	47	50	44
Grottaglie	12.374	6.078	6.296	6.928	3.825	3.103	56	63	49
Laterza	7.684	3.675	4.009	3.830	2.133	1.697	50	58	42
Leporano	1.209	576	633	744	408	336	62	71	53
Lizzano	4.956	2.392	2.564	2.802	1.584	1.278	58	66	50
Mandùria	14.996	7.264	7.732	8.278	4.692	3.586	55	65	46
Martina Franca	32.699	15.923	16.776	15.670	8.647	7.023	48	54	42
Marùggio	2.727	1.335	1.392	1.589	957	632	58	72	45
Massafra	10.232	4.950	5.282	4.910	2.462	2.448	48	50	46
Monteiasi (1)	2.149	1.031	1.118	1.156	695	461	54	67	41
Montemèsola	2.461	1.183	1.278	1.325	734	591	54	62	46
Monteparano	1.624	771	853	951	520	431	59	67	51
Mòttola	9.325	4.569	4.756	5.509	3.076	2.433	59	67	51
Palagianello	3.059	1.522	1.537	2.042	1.135	907	67	75	59
Palagianio	4.020	1.949	2.071	2.572	1.454	1.118	64	75	64
Pulsano	3.641	1.767	1.874	2.611	1.418	1.193	72	80	64
Roccaforzata	948	451	497	584	322	262	62	71	53
San Giòrgio Jònico	4.114	1.971	2.143	2.342	1.247	1.095	57	63	51
San Marzano di San Giuseppe	3.272	1.581	1.691	1.566	934	632	48	59	37
Sava	9.568	4.771	4.797	5.913	3.159	2.754	62	66	57
Tàranto (2)	90.334	48.536	41.798	66.573	38.593	27.980	74	80	67
ZONE E REGIONI AGRARIE (*)									
XLVIII - Versante jonico di Mandùria	29.946	14.681	15.265	17.399	9.765	7.634	58	67	50
XLIX - Versante jonico di Castellaneta	42.669	20.886	21.783	24.410	13.447	10.963	57	64	50
L - Versante jonico di Martina Franca	45.392	22.056	23.336	21.905	11.843	10.062	48	54	43
LI - Versante jonico di Grottaglie	36.536	17.749	18.787	20.856	11.637	9.219	57	66	49
Regione di Collina...	154.543	75.372	79.171	84.570	46.692	37.878	55	62	48
LII - Versante jonico di Tàranto ...	100.297	53.360	46.937	72.730	41.940	30.790	73	79	66
Regione di Pianura...	100.297	53.360	46.937	72.730	41.940	30.790	73	79	66
Provincia...	254.840	128.732	126.108	157.300	88.632	68.668	62	69	54

(*) Vedansi avvertenze nn. 1, 2 e 18 a pagg. 3, 4 e 6.

(1) Posteriormente al Censimento, con R. D. 11 maggio 1933 n. 556, ha avuta aggregata una zona di territorio staccata dal Comune di Tàranto.

(2) Posteriormente al Censimento, con R. D. 11 maggio 1933 n. 556, ha avuta staccata una zona di territorio aggiunta al Comune di Monteiasi.

Analfabeti secondo l'età (*), il sesso e le categorie professionali (*).

PROVINCIA

ETÀ IN ANNI COMPIUTI (*)	IN COMPLESSO	CATEGORIE PROFESSIONALI (*)							
		Agricoltura e caccia	Industria	Trasporti e comunicazioni	Commercio	Servizi domestici	Altre categorie professionali (1)	Condizioni non professionali	
1	2	3	4	5	6	7	8	9	
6-9	M F	6.189	183	24	1	2	11	—	5.968
	M	2.899	160	19	1	2	—	—	2.717
	F	3.290	23	5	—	—	11	—	3.251
10-14	M F	4.984	1.635	344	37	66	98	1	2.803
	M	2.344	1.296	302	37	65	4	1	630
	F	2.640	339	42	—	1	94	—	2.164
15-19	M F	8.357	3.922	1.015	111	101	140	7	3.061
	M	3.771	2.640	826	109	99	8	5	84
	F	4.586	1.282	189	2	2	132	2	2.977
da 6 a 19 anni...	M F	19.530	5.740	1.383	149	169	249	8	11.832
	M	9.014	4.096	1.147	147	166	12	6	3.440
	F	10.516	1.644	236	2	3	237	2	8.392
20-29	M F	14.539	4.791	1.904	429	180	111	28	7.096
	M	6.152	3.696	1.749	429	176	4	19	79
	F	8.387	1.095	155	—	4	107	9	7.017
30-39	M F	14.761	3.970	1.234	408	255	93	51	8.750
	M	5.421	3.511	1.139	407	231	4	37	92
	F	9.340	459	95	1	24	89	14	8.658
da 20 a 39 anni...	M F	29.300	8.761	3.138	837	435	204	79	15.846
	M	11.573	7.207	2.888	836	407	8	56	171
	F	17.727	1.554	250	1	28	196	23	15.675
40-49	M F	14.929	4.362	1.143	353	285	80	54	8.652
	M	5.538	3.753	1.040	351	232	8	35	119
	F	9.391	609	103	2	53	72	19	8.533
50-64	M F	19.248	5.980	1.487	407	368	128	153	10.725
	M	7.764	5.265	1.370	406	286	11	91	335
	F	11.484	715	117	1	82	117	62	10.390
da 40 a 64 anni...	M F	34.177	10.342	2.630	760	653	208	207	19.377
	M	13.302	9.018	2.410	757	518	19	126	454
	F	20.875	1.324	220	3	135	189	81	18.923
65 anni-∞...	M F	14.503	3.620	750	157	239	87	234	9.416
	M	6.205	3.336	701	156	182	21	125	1.684
	F	8.298	284	49	1	57	66	109	7.732
Età ignota.....	M F	30	1	—	—	—	—	1	28
	M	6	—	—	—	—	—	—	6
	F	24	1	—	—	—	—	1	22
In complesso ...	M F	97.540	28.464	7.901	1.903	1.496	748	529	56.499
	M	40.100	23.657	7.146	1.896	1.273	60	313	5.755
	F	57.440	4.807	755	7	223	688	216	50.744

(*) Vedansi avvertenze nn. 13 e 19 a pagg. 5 e 6.

(1) Banca e assicurazione - Difesa del Paese - Amministrazione pubblica ed organizzazioni sindacali - Amministrazione privata - Culto - Professioni ed arti liberali, Proprietari e benestanti.

