

VIII CENSIMENTO GENERALE
DELLA POPOLAZIONE

21 APRILE 1936 - XIV

VOLUME II
PROVINCE

FASCICOLO 5

PROVINCIA DI NOVARA



ROMA

TIPOGRAFIA IPPOLITO FAILLI

1937 - ANNO XV

INDICE

1. - AVVERTENZE GENERALI	Pag.	III
2. - CARTINA DELLA PROVINCIA DI NOVARA	»	IV
3. - NOTE ILLUSTRATIVE :		
1. - <i>Circoscrizione territoriale</i>	»	V
2. - <i>Popolazione presente e residente - Assenti temporanei</i>	»	V
3. - <i>Movimento naturale e migratorio</i>	»	V
4. - <i>Densità</i>	»	V
5. - <i>Classificazione dei comuni secondo il numero degli abitanti - Popolazione dei centri e delle case sparse</i>	»	VI
6. - <i>Famiglie</i>	»	VI
7. - <i>Convivenze</i>	»	VII
8. - <i>Sesso ed età</i>	»	VII
9. - <i>Stato civile</i>	»	IX
10. - <i>Popolazione presente secondo le categorie di attività economica</i>	»	X
11. - <i>Stranieri</i>	»	X
4. - AVVERTENZE ALLE TAVOLE :		
1. Circoscrizioni territoriali e tavole. — 2. Toponomastica. — 3. Accentatura dei nomi. — 4. Altimetria. — 5. Superficie territoriale. — 6. Densità. — 7. Zone e regioni agrarie. — 8. Frazioni. — 9. Centri e case sparse. — 10. Popolazione presente, temporaneamente assente, residente. — 11. Famiglia. — 12. Condizione sociale del capo famiglia. — 13. Figli residenti non coniugati conviventi col capo famiglia. — 14. Convivenze. — 15. Età. — 16. Stato civile. — 17. Popolazione attiva. — 18. Categorie di attività economica. — 19. Stranieri. — 20. Confronti con i precedenti censimenti. — 21. Notizie non pubblicate ed esistenti presso l'Istituto centrale di statistica	Pag.	2
5. - TAVOLE :		
I - Popolazione presente, temporaneamente assente, residente, distinta secondo il carattere della dimora, il luogo ove si trovava l'assente e il sesso : nei comuni, zone e regioni agrarie. — Altimetria dei comuni. Superficie, densità, popolazione residente dei centri e delle case sparse : per comuni, per zone e regioni agrarie	Pag.	8
II - Popolazione residente : nei comuni, frazioni di censimento, centri e case sparse	»	12
III - Numero dei comuni e dei centri (classificati secondo la popolazione residente): per zone e regioni agrarie	»	15
IV - Famiglie residenti, popolazione residente in complesso, nei centri (classificati secondo la popolazione) e nelle case sparse : per zone e regioni agrarie	»	15
V - Famiglie residenti secondo la condizione sociale del capo famiglia : nel comune capoluogo, nelle zone e regioni agrarie. Numero delle famiglie e numero dei membri residenti	»	16
VI - Famiglie residenti secondo il numero dei figli conviventi, per classi di età dei figli e secondo la condizione sociale del capo famiglia. — Numero delle famiglie e numero dei figli	»	18
VII - Famiglie residenti secondo il numero dei membri residenti e la condizione sociale del capo famiglia : nella provincia e nel comune capoluogo	»	20
VIII - Convivenze secondo la specie e numero dei componenti presenti secondo la qualità ed il sesso : nella provincia e nel comune capoluogo	»	21
IX - Popolazione presente secondo l'età, il sesso e lo stato civile :		
A) Provincia	»	22
B) Comune di Novara	»	23
X - Popolazione residente secondo l'età, il sesso e lo stato civile :		
A) Provincia	»	24
B) Comune di Novara	»	25
XI - Popolazione presente secondo le categorie di attività economica : nei comuni, nelle zone e regioni agrarie.	»	26
XII - Stranieri presenti secondo lo stato di appartenenza, il sesso ed il carattere della dimora : nella provincia e nel comune capoluogo	»	28

AVVERTENZE GENERALI

1. — I risultati dell'VIII censimento generale della popolazione, secondo il piano completo di elaborazione, saranno pubblicati nei seguenti volumi :

Vol. II. — PROVINCE - Costituito da 94 fascicoli provinciali.

» III. — REGNO - *Popolazione - Territorio - Famiglie - Convivenze - Sesso - Stato civile - Età - Stranieri.*

» IV. — REGNO - *Professioni.*

» V. — LIBIA - POSSEDIMENTI DELL'EGEO - TIENT-SIN

Il Vol. I è destinato alla raccolta degli *Atti del censimento.*

2. — Ciascun fascicolo provinciale è composto di due parti: le *note illustrative e le tavole.* Queste ultime sono precedute da « Avvertenze alle tavole » che è necessario tenere presenti per la corretta interpretazione dei dati. Per i confronti con il censimento del 1931 vedasi inoltre l'avvertenza 7 seguente e il n. 20 delle « Avvertenze alle tavole ».

Nelle *note illustrative* i confronti tra i dati del censimento 1936 e quelli del censimento 1931 si fanno sempre con riferimento alla circoscrizione territoriale esistente al 21 aprile 1936-XIV.

3. — Notizie dettagliate sulle *professioni* della popolazione per *singole province* saranno pubblicate nel Vol. IV.

4. — Per le *notizie disponibili* presso l'Istituto centrale di statistica *ma non pubblicate*, vedansi « Avvertenze alle tavole » n. 21.

5. — Ad ogni fascicolo provinciale è unita una *cartina* alla scala 1:350.000, con l'indicazione della circoscrizione dei comuni della provincia. I confini comunali sono stati determinati, per la provincia di Novara, mediante riduzione geometrica, a scala unica, delle figure territoriali rappresentate: *a)* dai quadri d'unione delle mappe catastali, per i comuni in cui, al 21 aprile 1936-XIV, era stato com-

pletato il calcolo delle aree nelle operazioni del nuovo catasto geometrico; *b)* dai piani topografici dell'VIII censimento per i restanti comuni.

6. — Nelle note illustrative le *regioni agrarie* di montagna, collina e pianura sono indicate, rispettivamente, con le lettere M, C e P. Mancando una di dette regioni vengono omesse le indicazioni o i dati corrispondenti. Quando non figurano notizie per regioni agrarie significa che la provincia costituisce un'unica regione.

7. — Date le speciali condizioni nelle quali si è svolto il censimento del 21 aprile 1936-XIV, in conseguenza della guerra in A. O., si è ritenuto conveniente di formare - per la compilazione delle note illustrative - una *popolazione speciale* costituita dai presenti alla data del censimento e dagli assenti temporaneamente in A. O., nella Libia e nei Possedimenti, per avere una cifra che, meglio della popolazione presente del 1936, si presti, per quanto riguarda la popolazione maschile, al confronto con la popolazione presente del 1931.

8. — Il dato relativo alla *popolazione delle case sparse* al censimento del 1931 indicato nel paragrafo 5 delle note illustrative, differisce, in alcuni casi, da quello pubblicato nei fascicoli provinciali del 1931, che è stato sostituito dal dato definitivo pubblicato nel vol. VII « Centri abitati » del censimento 1931 (Cfr. avvertenza 2 di detto volume, pag. VIII). Vedansi « Avvertenze alle tavole » n. 9.

9. — I dati della *superficie* e della *densità* del 1931 possono differire da quelli pubblicati nei fascicoli provinciali del 1931 per eventuale successiva rettifica della superficie in seguito a nuovi accertamenti, oltre che per eventuali variazioni territoriali, verificatesi dopo il 21 aprile 1931.

10. — Nei prospetti o nelle tavole della presente pubblicazione sono adoperati i seguenti *segni convenzionali*:

linea (—) quando il fenomeno non esiste; puntini (. .) quando le cifre proporzionali non raggiungono le cifre significative dell'ordine minimo considerato 0,1 oppure (0,01).

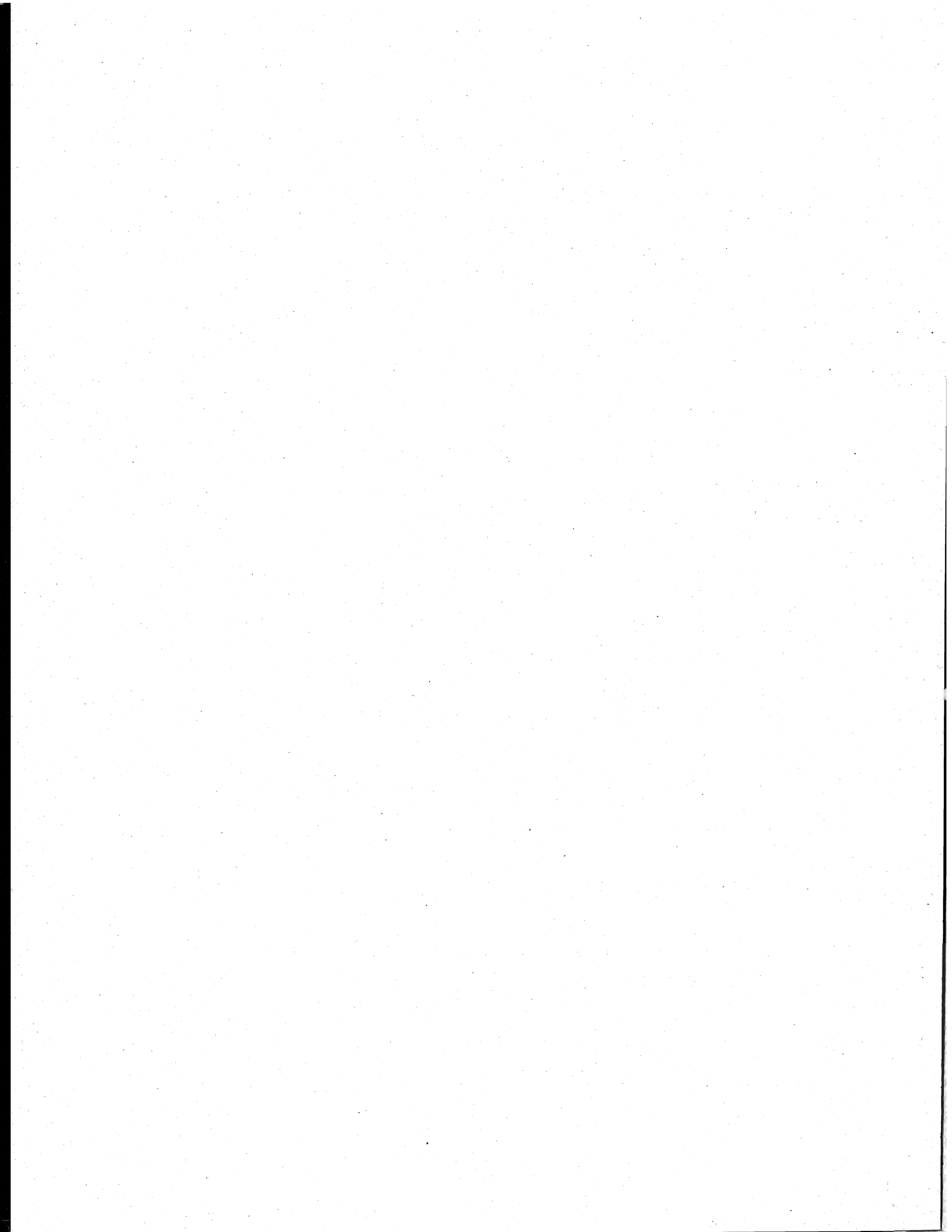

PROVINCIA DI NOVARA

ISTITUTO CENTRALE DI STATISTICA
DEL REGNO D'ITALIA

SCALA 1:350.000

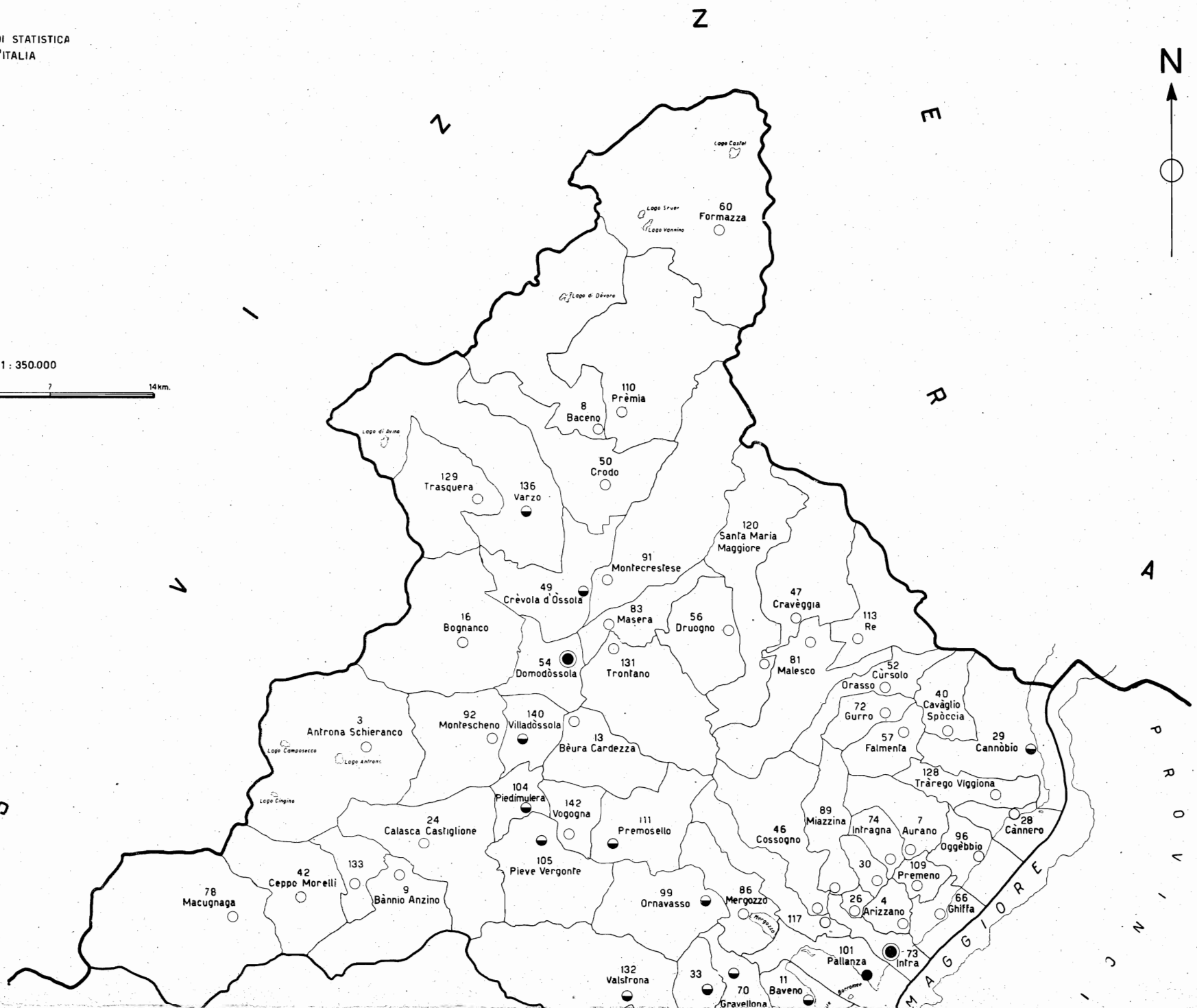

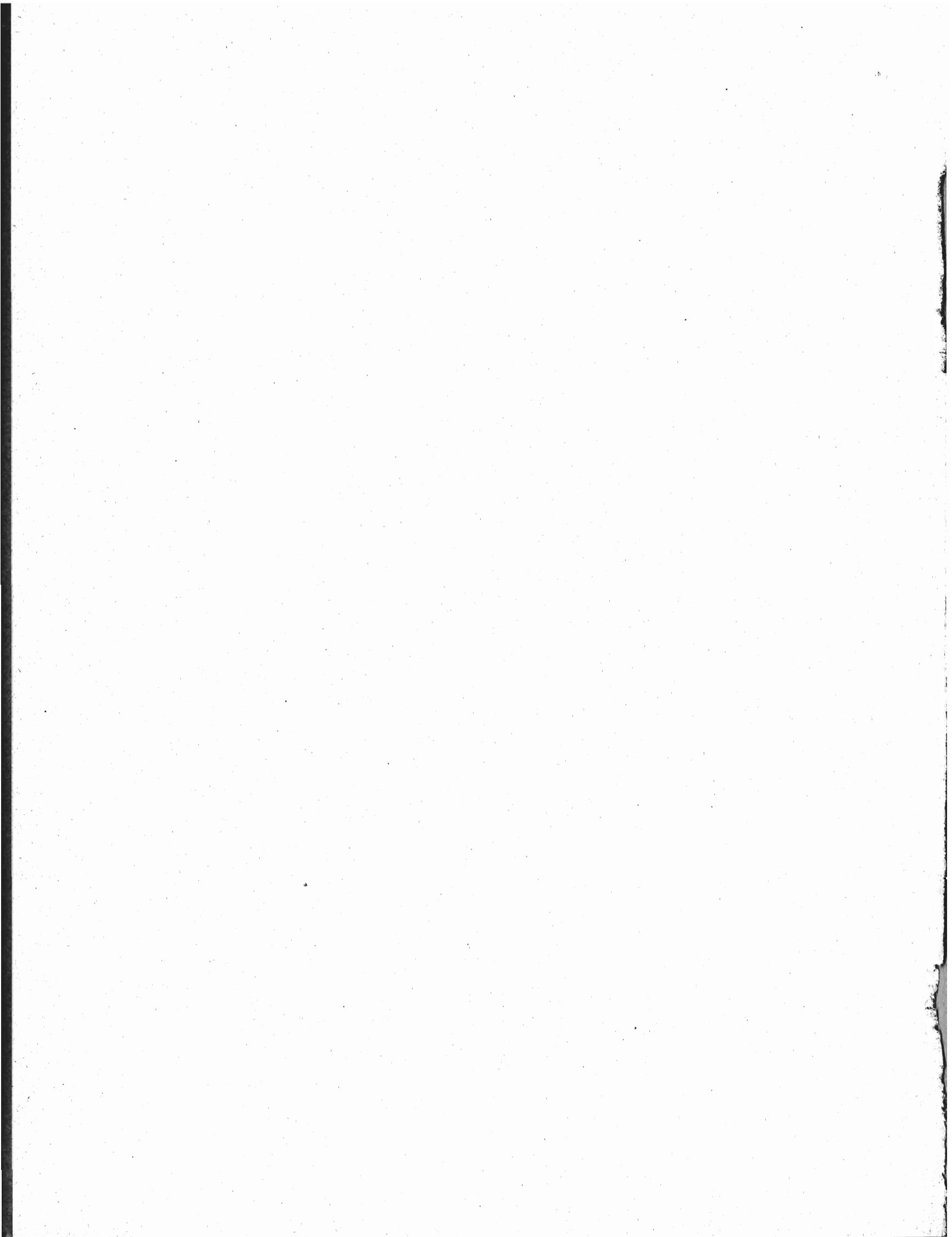

NOTE ILLUSTRATIVE

1. - Circoscrizione territoriale. — La provincia, che ha una superficie di km² 3.607,56, ha avuto aggregata, dal 1931 al 1936, la frazione Isella, staccata dal comune di Valduggia della provincia di Vercelli (*). (Legge 22 dicembre 1932, n. 1747).

Detta frazione aveva, al 21 aprile 1931, una popolazione presente di 84 e residente di 95 abitanti.

2. - Popolazione presente e residente. Assenti temporanei. — Tanto la popolazione presente che residente (Prosp. 1) sono lievemente aumentate tra il 1931 e il 1936: la prima dello 0,3 %, la seconda in misura trascurabile.

Prosp. 1 (*). — POPOLAZIONE PRESENTE
E RESIDENTE (1).

(Nella circoscrizione al 21 aprile 1936-XIV).

POPOLAZIONE	CENSIMENTI 21 APRILE		AUMENTI O DIMINUZIONI (-)	
	1936	1931	N.	%
Presente	MF. 390.460	389.436	1.024	0,3
	M. 185.571	185.609	— 38	— 0,02
	F. 204.889	203.827	1.062	0,5
Residente	MF. 395.730	395.632	98	0,02
	M. 190.442	191.169	— 727	— 0,4
	F. 205.288	204.463	825	0,4

(*) Cfr. Tav. I.

(1) Cfr. «Avvertenze alle tavole» n. 10.

Gli *assenti temporanei*, fuori del regno, sono in grande maggioranza maschi, dislocati quali militari e operai in A. O., nella Libia e nei possedimenti. Tale circostanza spiega la diminuzione dei maschi, nella popolazione presente, tra il 1931 e il 1936:

Luogo ove si trovava l'assente	MF.	M.	F.
Africa orientale italiana, Libia, isole dell'Egeo, Tient-sin	4.542	4.537	5
Estero	1.091	794	297
Totale	5.633	5.331	302

Tenuto conto delle speciali condizioni nelle quali s'è svolto il censimento in conseguenza della guerra in A. O., s'è ritenuto conveniente di formare una *popolazione speciale*, composta dei presenti alla data del censimento e degli assenti temporanei in A. O., nella Libia e nei possedimenti per avere una cifra che meglio della popolazione presente del 1936 si presti, per quanto riguarda la popolazione maschile, al confronto con la

(*) Indicazioni particolareggiate circa le variazioni di circoscrizioni territoriali sono contenute nel seguente volume edito dall'Istituto centrale di statistica: *Variazioni di territorio, di nome e di confine delle circoscrizioni comunali e provinciali del Regno disposte con leggi e regi decreti emanati dal 16 ottobre 1930-VIII al 31 marzo 1934-XII.*

popolazione presente del 1931. Questa popolazione speciale è di 395.002, di cui 190.108 maschi, che messa in rapporto con la popolazione presente del 1931 segna un aumento dell'1,4% per la popolazione complessiva e del 2,4 % per i maschi.

3. - Movimento naturale e migratorio. — L'aumento verificatosi tanto nella popolazione presente che residente dal 1931 al 1936 (Prosp. 2) va attribuito esclusivamente all'eccedenza dei nati sui morti perchè in quel quinquennio il saldo netto del movimento sociale (differenza tra immigrati e emigrati) è stato negativo.

Prosp. 2. — MOVIMENTO NATURALE E MIGRATORIO
DELLA POPOLAZIONE.

(Nella circoscrizione al 21 aprile 1936-XIV).

CENSIMENTI 21 APRILE	POPOLA- ZIONE	AUMENTO <i>a</i>	ECCEDENZA NATI VIVI (1) <i>b</i>	ECCEDENZA IMMIGRATI O EMIGRATI (-)	
				<i>a-b</i>	% sulla popolazione al 1931
<i>Popolazione presente</i>					
1931.	389.436	1.024	3.194 ⁽¹⁾	— 2.170	— 0,6
1936.	390.460				
<i>Popolazione residente</i>					
1931.	395.632	98	4.286 ⁽¹⁾	— 4.188	— 1,1
1936.	395.730				

(1) Le due cifre non coincidono poichè per la popolazione presente si considerano i nati vivi e i morti relativi al complesso di questa popolazione, mentre per la popolazione residente si considerano i nati vivi e i morti relativi alla sola parte della popolazione presente che è residente nel comune, più i nati vivi ed i morti in altri comuni o fuori del regno.

4. - Densità. — Anche per questo dato il confronto tra il 1936 e il 1931 va fatto più correttamente tra la popolazione speciale del 1936 e la presente del 1931. La massima densità (Prosp. 3) si riscontra in pianura e la minima in montagna come nel precedente censimento.

Prosp. 3 (*). — DENSITÀ DELLA POPOLAZIONE.
(Nella circoscrizione al 21 aprile 1936-XIV).

CIRCOSCRIZIONI	ABITANTI PER KM ²		
	POPOLAZIONE		
	presente		speciale (3)
	1936	1931 (2)	1936
Provincia.	108	108	109
Capoluogo	641	614	647
Resto della provincia	93	93	94
Regioni agrarie:			
montagna	66	67	67
collina. (1)	185	185	187
pianura	206	203	208

(*) Cfr. Tav. I.

(1) La frazione Isella staccata dal Comune di Valduggia (Vercelli) aggregata al comune di Grignasco (Legge 22 dicembre 1932, n. 1747) fa parte della regione di collina — (2) Cfr. «Avvertenze generali» n. 9. — (3) Cfr. «Avvertenze generali» n. 7.

5. - Classificazione dei comuni secondo il numero degli abitanti — Popolazione dei centri e delle case sparse. — Della popolazione, più della metà abita nei comuni aventi fino a 5.000 abitanti e un po' più di 2/5 in montagna. Dal confronto tra la classificazione del 1936, fatta in base alla popolazione speciale e quella del 1931, fatta in base alla popolazione presente, si rileva (Prosp. 4) un aumento nella popolazione in tutte le classi di comuni eccetto in quelle fino a 2.000 abitanti.

Prosp. 4 (*). — CLASSIFICAZIONE DEI COMUNI
SECONDO IL NUMERO DI ABITANTI.

COMUNI CON ABITANTI	1936			1931		
	Co- muni N.	Popolazione speciale (1) N.	%	Co- muni N.	Popolazione presente N.	%
fino a 1.000	34	25.653	6,5	36	27.724	7,1
1.001- 2.000	60	85.326	21,6	61	89.282	22,9
2.001- 5.000	34	101.239	25,6	32	98.884	25,4
5.001- 10.000	8	56.705	14,4	7	52.090	13,4
10.001- 20.000	5	59.379	15,0	5	58.161	15,0
20.001- 50.000	—	—	—	—	—	—
50.001-100.000	1	66.700	16,9	1	63.211	16,2
oltre 100.000	—	—	—	—	—	—
Totale . .	142	395.002	100,0	142	389.352	100,0
Regioni agrarie						
Montagna . . .	79	164.431	41,6	79	163.043	41,9
Collina	34	87.194	22,1	34	86.284	22,1
Pianura	29	143.377	36,3	29	140.025	36,0

(*) Cfr. Tav. I.

(1) Cfr. « Avvertenze generali » n. 7.

Della popolazione residente del 1936, il 14,5 % abita in case sparse, della presente del 1931 vi abitava invece il 15,1 % (1).

Prosp. 5 (*). — CLASSIFICAZIONE DEI CENTRI (1)
SECONDO LA POPOLAZIONE RESIDENTE.

CENTRI CON ABITANTI	N. DEI CENTRI			POPOLAZIONE RESIDENTE					
	Regioni agrarie			Pro- vincia	Regioni agrarie			Provincia	
	M	C	P		M	C	P	abitanti	%
fino a 100 .	62	9	5	76	4.131	780	468	5.379	1,6
101- 500 .	212	46	26	284	51.416	11.557	6.267	69.240	20,5
501- 1.000 .	37	16	18	71	24.843	11.936	14.047	50.826	15,0
1.001- 5.000 .	13	22	13	48	28.439	40.497	28.820	97.756	28,9
5.001-20.000 .	4	1	3	8	30.521	7.669	24.826	63.016	18,6
oltre 20.000 .	—	—	1	1	—	—	52.269	52.269	15,4
Totale . . .	328	94	66	488	139.350	72.439	126.697	338.486	100,0

(*) Cfr. Tavv. III e IV.

(1) Cfr. « Avvertenze alle tavole » n. 9.

(1) Cfr. « Avvertenze generali » n. 8 e « Avvertenze alle tavole » n. 9.

La classificazione dei centri secondo la popolazione residente (Prosp. 5) ci mostra la distribuzione dei centri e della popolazione che vi risiede per la provincia e per ciascuna regione agraria. Un po' meno di 2/3 della popolazione accentrata vive nei centri con popolazione fino a 5.000 abitanti.

6. - Famiglie. — La classificazione delle famiglie residenti secondo il numero dei membri (Prosp. 6) non contempla quelle di un solo membro che esulano dal concetto che comunemente si ha della famiglia (1).

Prosp. 6 (*). — FAMIGLIE RESIDENTI (1)
SECONDO IL NUMERO DEI MEMBRI.
(Cifre proporzionali)

NUMERO DEI MEMBRI (2)	FAMIGLIE	MEMBRI
	residenti	
2	24,0	12,8
3	28,2	22,5
4	22,0	23,5
5	13,0	17,3
6	6,6	10,6
7	3,2	5,9
8	1,5	3,3
9	0,7	1,7
10-∞	0,8	2,4
Totale	100,0	100,0

(*) Cfr. Tav. VII.

(1) Cfr. « Avvertenze alle tavole » n. 11. — (2) Compreso il capo famiglia.

Distinte le famiglie in tre grandi categorie secondo la loro grandezza, il tipo predominante è quello con 2-3 membri :

Famiglie piccole con 2-3 membri	52,2
Famiglie medie » 4-6 »	41,6
Famiglie grandi » 7-∞ »	6,2

Considerate dal punto di vista della condizione sociale del capo famiglia (Prosp. 7) preponderano le famiglie degli operai, 38,4, e degli artigiani ed assimilati, 27,0 % del totale, le due categorie più numerose della popolazione.

Il numero medio dei membri supera la media generale di 3,7 nelle condizioni « artigiani ed assimilati », « padroni », « dirigenti » e « liberi professionisti ».

(1) Dal punto di vista puramente statistico si usano rilevare — come s'è fatto nei precedenti censimenti e anche in questo — le famiglie di un membro, concepite come aziende domestiche dell'unico membro. Queste famiglie di un membro, in numero di 15.756, sono comprese nella Tavola VII.

Prosp. 7 (*). — FAMIGLIE RESIDENTI (I) DI DUE O PIÙ MEMBRI SECONDO LA CONDIZIONE SOCIALE DEL CAPO FAMIGLIA.

CONDIZIONE SOCIALE DEL CAPO FAMIGLIA (2)	FAMIGLIE (4)	
	%	Numero medio dei membri (4)
Padroni	9,4	4,0
Artigiani ed assimilati	27,0	4,2
Liberi professionisti	0,4	3,8
Dirigenti	0,4	3,9
Impiegati	5,9	3,4
Operai	38,4	3,7
Persone di servizio e di fatica	2,1	3,5
Altre (3)	16,4	3,2
Totale	100,0	3,7

(*) Cfr. Tav. VII.
(1) Cfr. « Avvertenze alle tavole » n. 11 — (2) Cfr. « Avvertenze alle tavole » n. 12. — (3) Compresa le condizioni ignote. — (4) Famiglie di due o più membri (compreso il capo famiglia).

Una ricerca fatta per la prima volta in occasione di questo censimento, riguarda la composizione per età dei figli conviventi (non coniugati) in relazione alla condizione sociale del capo famiglia (Prosp. 8).

Prosp. 8 (*). — FIGLI CONVIVENTI (I) COL CAPO FAMIGLIA (2) SECONDO LA CONDIZIONE SOCIALE DI QUESTI E L'ETÀ DEI FIGLI.

CONDIZIONE SOCIALE DEL CAPO FAMIGLIA (3)	% FIGLI CONVIVENTI DI ETÀ IN ANNI				Numero medio dei figli (5)
	— 6	6-14	15-20	21-40	
Padroni	18,4	35,3	16,6	29,7	2,0
Artigiani ed assimilati	12,7	30,0	19,4	37,9	2,2
Liberi professionisti	28,1	35,3	11,9	24,7	1,8
Dirigenti	20,3	41,3	19,3	19,1	1,9
Impiegati	30,3	41,4	13,0	15,3	1,7
Operai	26,6	39,5	15,5	18,4	2,0
Persone di servizio e di fatica	21,1	39,0	16,0	23,9	1,8
Altre (4)	3,5	12,0	15,8	68,7	1,8
Totale	18,8	32,8	16,7	31,7	2,0

(*) Cfr. Tav. VI.
(1) Residenti e non coniugati: cfr. « Avvertenze alle tavole » n. 13. — (2) Nelle famiglie residenti: cfr. « Avvertenze alle tavole » n. 11. — (3) Cfr. « Avvertenze alle tavole » n. 12. — (4) Compresa le condizioni ignote. — (5) Riferito alle sole famiglie residenti con figli (non coniugati e conviventi col capo famiglia).

La composizione per età dei figli conviventi varia notevolmente col mutare della condizione sociale del capo famiglia. Prescindendo dalle « altre » condizioni, la percentuale di figli maggiorenni presenta dei massimi negli artigiani ed assimilati e nei padroni. La percentuale minima di maggiorenni si riscontra negli impiegati. In genere si nota che negli impiegati, operai, liberi professionisti, predominano i figli

da 0-14 anni, che per gli impiegati rappresentano oltre 7/10 di tutti i figli conviventi. Il numero medio dei figli conviventi è massimo, 2,2, nelle famiglie degli artigiani ed assimilati.

7. - Convivenze. — I censiti nelle convivenze (Prosp. 9) si riferiscono alla popolazione presente.

Prosp. 9 (*). — CONVIVENZE (I).
(Cifre proporzionali)

N. d'ordine	SPECIE DELLE CONVIVENZE	COMPONENTI PRESENTI		
		M F	M	F
1	Alberghi, locande, pensioni, affittatelli	9,7	10,5	8,4
2	Istituti di cura non militari (ospedali, case di cura, manicomi)	19,6	13,2	31,5
3	Istituti di cura militari (ospedali, convalescenziari)	0,9	1,3	—
4	Istituti di educazione non retti da religiosi (collegi, convitti, orfanotrofi, case di correzione)	3,0	3,6	2,0
5	Istituti di educazione retti da religiosi (collegi, convitti, seminari, orfanotrofi, case di correzione)	19,6	16,7	25,0
6	Comunità religiose (esclusi i seminari)	7,3	1,3	18,3
7	Istituti di assistenza (ospizi, ricoveri di mendicizia, brefotrofi, dormitori gratuiti, asili per i senza tetto, sale per emigranti)	7,7	5,6	11,7
8	Caserme, posti di guardia, baraccamenti militari, regie navi	27,0	41,5	—
9	Navi mercantili e barche	0,1	0,1	—
10	Stabilimenti carcerari non militari (carceri giudiziarie, case di arresto, case di reclusione, ergastoli, stabilimenti di pena speciali)	1,2	1,7	0,3
11	Stabilimenti carcerari militari (carceri, reclusori, stabilimenti di pena)	—	—	—
12	Altre specie di convivenze (camerate, baracche di operai o di giornalieri di campagna, caserme di pompieri, ecc.)	3,9	4,5	2,8
	Totale	100,0	100,0	100,0

(*) Cfr. Tav. VIII.
(1) Cfr. « Avvertenze alle tavole » n. 14.

8. - Sesso ed età. — Per analizzare le variazioni che si sono verificate dal 1931 al 1936 nella composizione per età della popolazione dei due sessi secondo classi molto ampie (Prosp. 10), il confronto si è fatto tra la popolazione speciale del 1936 e la presente del 1931. In complesso si riscontra un aumento nella percentuale in tutte le classi eccetto in quella da 15 a 39 anni. Il rapporto dei sessi, che per la popolazione presente del 1931 era di 911 M per 1000 F segna un aumento di mascolinità,

essendo di 928 M per 1000 F per la popolazione speciale del 1936, aumento che si riscontra in tutte le classi eccetto in quella da 0 a 14 anni.

La composizione per età, sesso e stato civile della popolazione residente del 1936, per classi di età più ristrette, risulta dal Prosp. II. Va notato come la classe da 15 a 19 anni risenta le conseguenze della diminuzione straordinaria di natalità verificatasi nel periodo bellico 1916-1919. Più di 7/10 della popolazione ha superato i 21 anni. La deficienza di maschi che si nota da 40 a 49 anni può imputarsi in parte alle perdite della grande guerra (1915-18) e quella delle ultime classi di età alla più forte mortalità che soprattutto nella vecchiaia colpisce il sesso maschile.

Prosp. IO. — POPOLAZIONE SECONDO L'ETÀ
ED IL SESSO.

(Nella circoscrizione al 21 aprile 1936-XIV).

CLASSI DI ETÀ (1)	1936						1931		
	POPOLAZIONE SPECIALE (2)						POPOLAZIONE PRESENTE		
	N.			Percentuali			Percentuali		
	MF	M	F	MF	M	F	MF	M	F
0-14 . . .	88.447	44.657	43.790	22,4	23,5	21,4	21,4	22,8	20,1
15-39 . . .	155.615	76.457	79.158	39,4	40,2	38,6	42,0	42,2	41,8
40-59 . . .	95.009	43.609	51.400	24,0	22,9	25,1	23,4	22,5	24,2
60-69 . . .	55.919	25.377	30.542	14,2	13,4	14,9	13,2	12,5	13,9
Totale . .	394.990	190.100	204.890	100,0	100,0	100,0	100,0	100,0	100,0

(1) Esclusi i censiti di età ignota. — (2) Cfr. « Avvertenze generali » n. 7.

Prosp. II (*). — POPOLAZIONE RESIDENTE SECONDO L'ETÀ, IL SESSO E LO STATO CIVILE.

(Cifre proporzionali)

ETÀ	IN COMPLESSO (3)			STATO CIVILE												M per 1000 F
				Celibi e nubili			Coniugati (4)			Vedovi			Divorziati (5)			
	MF	M	F	MF	M	F	MF	M	F	MF	M	F	MF	M	F	
0	1,5	1,6	1,4	3,2	3,1	3,2	—	—	—	—	—	—	—	—	—	1016
1	1,4	1,5	1,3	2,9	2,9	2,9	—	—	—	—	—	—	—	—	—	1020
2	1,4	1,4	1,3	2,9	2,9	2,9	—	—	—	—	—	—	—	—	—	1019
3	1,4	1,5	1,3	2,9	2,9	2,9	—	—	—	—	—	—	—	—	—	1037
4	1,4	1,5	1,4	3,0	2,9	3,0	—	—	—	—	—	—	—	—	—	976
5-14	15,3	16,0	14,6	31,9	31,9	32,0	—	—	—	—	—	—	—	—	—	1016
15-19	5,6	5,8	5,4	11,5	11,6	11,4	0,2	..	0,3	..	—	..	—	—	—	1009
20-24	8,8	9,1	8,6	15,3	17,2	13,3	3,4	1,0	5,8	0,1	0,1	0,2	—	—	—	982
25-29	9,1	9,3	8,9	9,5	11,3	7,7	10,2	8,0	12,4	0,7	0,7	0,6	8,3	9,1	7,6	979
30-39	15,9	15,9	15,9	7,5	7,1	8,0	27,3	27,1	27,5	4,1	3,7	4,3	29,2	27,3	30,8	930
40-49	13,0	12,5	13,5	3,8	2,5	5,2	23,4	24,2	22,7	11,0	6,8	12,5	25,0	36,3	15,4	856
50-59	11,1	10,6	11,5	2,7	1,9	3,5	18,7	19,6	17,7	19,2	16,6	20,1	20,8	9,1	30,8	856
60-69	8,3	8,0	8,6	1,8	1,2	2,4	11,9	13,5	10,2	27,3	28,4	26,9	16,7	18,2	15,4	865
70-79	4,6	4,3	5,0	0,9	0,5	1,3	4,4	5,7	3,1	27,4	30,8	26,2	—	—	—	800
80-69	1,2	1,0	1,3	0,2	0,1	0,3	0,5	0,8	0,3	10,2	12,9	9,2	—	—	—	708
Complesso (1)	100,0	100,0	100,0	100,0	100,0	100,0	100,0	100,0	100,0	100,0	100,0	100,0	100,0	100,0	100,0	928
Gruppi speciali (2)																
fino a 5	8,6	9,0	8,3	18,0	17,9	18,2	—	—	—	—	—	—	—	—	—	1009
fino a 9	14,6	15,3	13,9	30,5	30,5	30,5	—	—	—	—	—	—	—	—	—	1019
6-13	12,0	12,6	11,5	25,2	25,2	25,3	—	—	—	—	—	—	—	—	—	1016
fino a 14	22,3	23,4	21,4	46,8	46,6	46,9	—	—	—	—	—	—	—	—	—	1015
15-64	68,1	67,7	68,4	51,3	52,2	50,4	90,1	87,7	92,6	47,7	40,4	50,4	95,8	100,0	92,3	918
65-69	9,6	8,9	10,2	1,9	1,2	2,7	9,9	12,3	7,4	52,3	59,6	49,6	4,2	—	7,7	808
14-17	5,4	5,7	5,1	11,3	11,3	11,2	—	—	—	—	—	—	1027
18-20	3,5	3,6	3,4	6,9	7,2	6,6	0,4	0,1	0,8	..	—	..	—	—	—	1001
21-69	70,5	69,1	71,7	38,6	38,4	38,7	99,6	99,9	99,2	100,0	100,0	100,0	100,0	100,0	100,0	894

(*) Cfr. Tav. X.

(1) Esclusi i censiti di età ignota. — (2) Cfr. « Avvertenze alle tavole » n. 15. — (3) Esclusi i censiti di stato civile ignoto. — (4) Compresi i separati legalmente. — (5) Poiché in Italia non esiste il divorzio, le cifre dei divorziati si riferiscono ai divorziati all'estero ed agli stranieri.

9. - Stato civile. — Le quote di celibato nella popolazione di 15 anni e più (Prosp. 12) risultano nel 1936, per la popolazione speciale, un pò minori di quelle della popolazione presente del 1931 e, cor-

Prosp. 12. — POPOLAZIONE DI 15 ANNI E PIÙ
SECONDO IL SESSO E LO STATO CIVILE (1).
(Nella circoscrizione al 21 aprile 1936-XIV).

SESSO E STATO CIVILE	1936		1931	
	POPOLAZIONE SPECIALE (2)		POPOLAZIONE PRESENTE	
	N.	Percentuali	Percentuali	
M	celibi	51.071	35,1	37,3
	coniugati (3) . . .	85.694	58,9	56,8 (5)
	vedovi (4)	8.678	6,0	5,9 (5)
	Totale	145.443	100,0	100,0
F	nubili	49.273	30,6	33,1
	conjugate (3) . . .	87.771	54,5	52,4 (5)
	vedove (4)	24.055	14,9	14,5 (5)
	Totale	161.099	100,0	100,0
M F	celibi e nubili . .	100.344	32,7	35,1
	coniugati (3) . . .	173.465	56,6	54,4 (5)
	vedovi (4)	32.733	10,7	10,5 (5)
	Totale	306.542	100,0	100,0

(1) Esclusi i censiti di età ignota e di stato civile ignoto. — (2) Cfr. « Avvertenze generali » n. 7. — (3) Compresi i separati legalmente che sono in numero trascurabile. — (4) Compresi i divorziati che sono in numero trascurabile. Poiché in Italia non esiste il divorzio, le cifre dei divorziati si riferiscono ai divorziati all'estero e agli stranieri. — (5) Queste percentuali differiscono lievemente da quelle pubblicate nei fascicoli provinciali del censimento 1931, poiché nel 1931 i dati relativi ai vedovi comprendevano oltre quelli relativi ai divorziati, anche quelli relativi ai separati legalmente.

rispondentemente, più elevate le quote dei coniugati.

Se si considerano le percentuali di celibi e di nubili nella popolazione di 50 anni e più si ottiene quella che può dirsi la quota di celibato definitivo, che, nel 1936, risulta, tanto per i maschi che per le femmine, superiore a quella del 1931. Inoltre, la quota di celibato definitivo dei maschi è inferiore a quella delle femmine :

	1936 (1)	1931
Maschi	8,1	7,7
Femmine	12,8	12,6
Maschi e femmine	10,7	10,3

(1) Popolazione speciale: cfr. « Avvertenze generali » n. 7.

Dalla classificazione della popolazione speciale di 15 anni e più secondo lo stato civile, per classi di età e per sesso (Prosp. 13) risulta che nelle classi da 15 a 34 anni le percentuali di femmine coniugate sono molto maggiori di quelle dei maschi coniugati, dato che l'età normale al matrimonio è per le donne minore di quella degli uomini; il contrario si costata per le classi da 35 anni in poi. Nel 1931 le percentuali di femmine coniugate erano maggiori di quelle dei maschi coniugati solo nelle classi da 15 a 29 anni. Le percentuali di vedove per ogni classe di età sono molto superiori a quelle dei vedovi, sia per la maggiore frequenza con la quale i vedovi passano a seconde nozze, sia per la maggiore mortalità dei maschi coniugati e vedovi.

Prosp. 13. — POPOLAZIONE DI 15 ANNI E PIÙ SECONDO LO STATO CIVILE PER CLASSI DI ETÀ E PER SESSO (1).
(Nella circoscrizione al 21 aprile 1936-XIV).

CLASSI DI ETÀ	1936											1931						
	POPOLAZIONE SPECIALE (2)											POPOLAZIONE PRESENTE						
	N.			Percentuali								Percentuali						
				Maschi				Femmine				Maschi			Femmine			
	Celibi	Coniugati (3)	Vedovi (4)	Nubili	Coniugate (3)	Vedove (4)	Celibi	Coniugati (3)	Vedovi (4)	Nubili	Coniugate (3)	Vedove (4)	Celibi	Coniugati (3)	Vedovi (4)	Nubili	Coniugate (3)	Vedove (4)
15-19	11.038	18	—	10.618	276	1	99,8	0,2	—	97,5	2,5	..	99,9	0,1	..	97,3	2,7	..
20-24	16.622	916	9	12.269	5.116	39	94,7	5,2	0,1	70,4	29,4	0,2	92,7	7,2	..	68,0	31,8	0,2
25-29	10.693	6.853	61	7.105	10.877	155	60,7	38,9	0,4	39,2	60,0	0,8	52,2	47,5	0,3	35,2	63,7	1,1
30-34	4.596	11.494	126	4.234	12.264	381	28,3	70,9	0,8	25,1	72,7	2,2	22,3	76,7	1,0	24,6	73,1	2,3
35-39	2.112	11.722	197	3.254	11.900	669	15,1	83,5	1,4	20,6	75,2	4,2	13,3	85,4	1,3	19,8	74,5	5,7
40-44	1.273	10.508	236	2.630	10.405	1.100	10,6	87,4	2,0	18,6	73,6	7,8	10,7	87,2	2,1	16,7	72,5	10,8
45-49	1.080	10.124	355	2.212	9.545	1.891	9,3	87,6	3,1	16,2	69,9	13,9	10,4	86,0	3,6	14,3	72,3	13,4
50-59	1.840	16.763	1.430	3.233	15.519	4.864	9,2	83,7	7,1	13,7	65,7	20,6	8,7	83,6	7,7	13,6	65,9	20,5
60-69	1.189	11.637	2.462	2.274	8.947	6.460	7,8	76,1	16,1	12,9	50,6	36,5	7,4	75,3	17,3	12,4	48,9	38,7
70-∞	628	5.659	3.802	1.444	2.922	8.495	6,2	56,1	37,7	11,2	22,7	66,1	5,8	55,7	38,5	10,9	21,0	68,1

(1) Esclusi i censiti di età ignota e di stato civile ignoto. — (2) Cfr. « Avvertenze generali » n. 7. — (3) Compresi i separati legalmente: cfr. nota (5) Prospetto 12. — (4) Compresi i divorziati: cfr. nota (5) Prosp. 12.

Prosp. 14 (*). — POPOLAZIONE RESIDENTE
 ATTA AL MATRIMONIO (I).
 (da 18 a 59 anni)

CLASSI DI ETÀ	MASCHI			FEMMINE			ECCEDENZA O DEFICIENZA (—) DELLE FEMMINE			M PER 1000 F.
	Celibi	Vedovi (2)	Totale	Nubili	Vedove (2)	Totale	Nubili	Vedove (2)	Totale	
18-19	3 629	—	3 629	3 465	1	3 466	-164	1	-163	1047
20-29	27.214	70	27.284	19.629	197	19.826	-7.585	127	-7 458	1376
30-39	6.735	325	7 060	7.516	1.042	8.558	781	717	1 498	825
40-49	2.360	598	2 958	4.884	3.007	7 891	2 524	2.409	4.933	375
50-59	1.806	1.441	3 247	3.238	4.859	8.097	1.432	3.418	4.850	401
18-59	41.744	2.434	44.178	38.732	9.106	47.838	-3.012	6.672	3.660	923

(*) Cfr. Tav. X.

(1) Esclusi i censiti di età ignota e di stato civile ignoto. — (2) Compresi i divorziati.

Nella popolazione residente atta al matrimonio da 18 a 59 anni di età (Prosp. 14) che comprende i celibi, i vedovi e i divorziati, si nota una deficienza di femmine sino all'età di 29 anni — che è una conseguenza della minore età al matrimonio, come si è detto dianzi — e un'eccedenza dai 30 ai 59 anni.

Nel complesso della popolazione atta al matrimonio si ha una eccedenza di femmine (8,3 %).

10. - Popolazione presente secondo le categorie di attività economica. — Della popolazione presente nella provincia il 52,5 % è attiva (Prosp. 15). Questa percentuale comprende le persone di 10 anni e più, che esercitano una professione. Distinta secondo le regioni agrarie, la percentuale della popolazione attiva risulta massima in pianura e minima in montagna. Della popolazione attiva di tutta la provincia meno di 2/5 è dedita all'agricoltura, e più di 2/5 all'industria. Nella regione di collina invece un po' più della metà della popolazione attiva è dedita all'agricoltura e più di 1/3 all'industria. Gli artigiani — 8,0 % della popolazione attiva della provincia — presentano un massimo in pianura ed un minimo in collina.

11. - Stranieri. — Nel 1936 i censiti stranieri ammontano a 1.082 contro 1.576 nel 1931.

Prosp. 15 (*). — POPOLAZIONE PRESENTE SECONDO LE CATEGORIE DI ATTIVITÀ ECONOMICA (I)
 NELLE REGIONI AGRARIE.

(Cifre proporzionali)

REGIONI AGRARIE	% POPOLA- ZIONE ATTIVA SUL COMPLESSO	POPOLAZIONE ATTIVA (2)										di cui nell'arti- gianato
		Agricol- tura caccia e pesca	Industria	Trasporti e comunica- zioni	Commer- cio	Credito e assicura- zione	Liberi profes- sionisti e addetti al culto	Ammini- strazione pubblica	Ammini- strazione privata	Economia domestica.	TOTALE	
Regione di montagna . . .	51,3	28,6	48,8	3,6	9,4	0,4	1,5	3,4	0,8	3,5	100,0	8,1
Regione di collina . . .	52,9	50,8	36,2	1,6	6,6	0,2	1,1	1,7	0,5	1,3	100,0	6,6
Regione di pianura . . .	53,6	38,9	40,1	3,2	8,4	0,9	1,3	4,6	0,5	2,1	100,0	8,7
Provincia . . .	52,5	37,4	42,8	3,0	8,4	0,5	1,3	3,5	0,6	2,5	100,0	8,0

(*) Cfr. Tav. XI e « Avvertenze alle tavole » nn. 17 e 18.

(1) Esclusi i censiti di professione ignota. — (2) Per popolazione attiva s'intende la popolazione presente di 10 anni e più, che esercita una professione.

TAVOLE

AVVERTENZE ALLE TAVOLE

1. - Circoscrizioni territoriali. — Le circoscrizioni alle quali si riferiscono i dati pubblicati nei fascicoli provinciali — specificate nell'apposita colonna o nella testata delle tavole — sono le seguenti :

1. — Frazioni di censimento.
2. — Singoli comuni.
3. — Comune capoluogo di provincia.
4. — Comuni con almeno 50.000 abitanti.
5. — Zone e regioni agrarie.
6. — Provincia.

Le circoscrizioni prese in considerazione per ciascuna tavola sono indicate nella seguente tabella, nella quale i numeri indicati nella colonna « circoscrizioni considerate » corrispondono ai numeri d'ordine sopra riportati :

T A V O L E	CIRCOSCRIZIONI CONSIDERATE					
I - Popolazione presente, temporaneamente assente, residente, distinta secondo il carattere della dimora, il luogo dove si trovava l'assente e il sesso: nei comuni, zone e regioni agrarie. Altimetria dei comuni. Superficie, densità, popolazione residente dei centri e delle case sparse: per comuni, per zone e regioni agrarie	—	2	—	—	5	6
II - Popolazione residente: nei comuni, frazioni di censimento, centri e case sparse	I	2	—	—	—	6
III - Numero dei comuni e dei centri (classificati secondo la popolazione residente): per zone e regioni agrarie	—	—	—	—	5	6
IV - Famiglie residenti, popolazione residente in complesso, nei centri (classificati secondo la popolazione) e nelle case sparse: per zone e regioni agrarie	—	—	—	—	5	6
V - Famiglie residenti secondo la condizione sociale del capo famiglia: nel comune capoluogo, nelle zone e regioni agrarie. Numero delle famiglie e numero dei membri residenti	—	—	3	4	5	6
VI - Famiglie residenti secondo il numero dei figli conviventi, per classi di età dei figli e secondo la condizione sociale del capo famiglia. Numero delle famiglie e numero dei figli	—	—	—	—	—	6
VII - Famiglie residenti secondo il numero dei membri residenti e la condizione sociale del capo famiglia: nella provincia e nel comune capoluogo	—	—	3	4	—	6
VIII - Convivenze secondo la specie e numero dei componenti presenti secondo la qualità ed il sesso: nella provincia e nel comune capoluogo	—	—	3	4	—	6
IX - Popolazione presente secondo l'età, il sesso e lo stato civile	—	—	3	4	—	6
X - Popolazione residente secondo l'età, il sesso e lo stato civile	—	—	3	4	—	6
XI - Popolazione presente secondo le categorie di attività economica: nei comuni, nelle zone e regioni agrarie	—	2	—	—	5	6
XII - Stranieri presenti secondo lo stato di appartenenza, il sesso ed il carattere della dimora: nella provincia e nel comune capoluogo	—	—	3	4	—	6

Le circoscrizioni si riferiscono alla data del 21 aprile 1936-XIV.

2. - Toponomastica. — Per l'esatta indicazione dei nomi dei comuni e delle frazioni si è tenuto conto delle pubblicazioni relative ai passati censimenti, dei provvedimenti legislativi e dei decreti emanati a tutto il 20 aprile 1936-XIV, riguardanti la denominazione e la circoscrizione territoriale dei comuni e delle frazioni.

Tutte le variazioni di nome e di territorio avvenute posteriormente al 20 aprile e fino al 31 dicembre 1936 sono state, però, indicate in nota.

I comuni sono disposti in ordine alfabetico.

3. - Accentatura dei nomi. — Si è curata l'esatta accentatura dei nomi delle province, delle zone agrarie, dei comuni e delle frazioni secondo i seguenti criteri :

a) i nomi piani non portano alcun segno di pronuncia ;

b) i nomi sdrucchioli sono stati, invece, accentati nella vocale su cui deve poggiare la voce ;

c) i nomi tronchi che finiscono per vocale portano tutti l'accento sull'ultima vocale. I nomi che finiscono per consonante sono stati accentati solo quando l'accento tonico non cada — come di regola — sull'ultima vocale.

4. - Altimetria. (Tav. I). — L'altimetria è stata desunta dalla carta d'Italia al 25.000 dell'Istituto geografico militare, in corrispondenza della casa comunale, l'ubicazione della quale venne segnata dal comune nel « piano topografico di censimento ». La quota altimetrica relativa o fu riportata dalle indicazioni della detta carta o venne calcolata mediante interpolazione delle curve di livello ivi rappresentate.

5. - Superficie territoriale. (Tav. I). — La superficie territoriale si riferisce alle circoscrizioni amministrative esistenti al 21 aprile 1936-XIV.

Limitatamente ai comuni per i quali a tutto il 21 aprile 1936-XIV, gli uffici del catasto (Ministero delle finanze, Direzione generale del catasto) avevano effettuato il calcolo delle aree, si sono riportati i dati risultanti dal nuovo catasto geometrico.

Negli altri comuni, le superfici sono state calcolate dall'Istituto centrale di statistica mediante planimetrazione delle levate di campagna dell'Istituto geografico militare, aggiornando i confini a mezzo dei piani topografici dell'VIII censimento della popolazione e con elementi forniti dagli uffici tecnici catastali.

6. - Densità. (Tav. I). — La densità per km² di superficie territoriale è stata calcolata in rapporto alla popolazione presente.

7. - Zone e regioni agrarie. (Tavv. I, III, IV, V e XI). — Le zone agrarie, la loro numerazione in cifre romane, nonchè l'indicazione delle regioni agrarie, sono desunte dal Vol. XXII, Serie VI, degli « Annali di statistica » *Revisione delle zone agrarie secondo la circoscrizione amministrativa dei comuni in esse compresi al 20 aprile 1931-IX*, Roma, Libreria dello Stato, 1932-X e debitamente aggiornate in base alle variazioni territoriali intervenute sino al 21 aprile 1936-XIV. (Cfr. *Variazioni di territorio, di nome e di confine delle circoscrizioni comunali e provinciali del regno disposte con leggi e regi decreti emanati dal 16 ottobre 1930 al 31 marzo 1934.* — *Id. id. dal 1 aprile 1934 al 20 aprile 1936.* Vedansi anche « *Avvertenze generali* » n. 6).

A ciascun fascicolo provinciale del Catasto agrario (1929) edito dall'Istituto centrale di statistica, è annessa una corografia con l'indicazione delle circoscrizioni delle zone e regioni agrarie al 21 aprile 1931-IX.

8. - Frazioni. (Tav. II). — Le frazioni alle quali si fa riferimento sono le *frazioni di censimento*, cioè quelle indicate dai comuni seguendo le norme contenute nel regolamento per l'esecuzione dell'VIII censimento, approvato con R. decreto n. 374 del 27 febbraio 1936-XIV, tenuto conto della revisione compiuta dall'Istituto centrale di statistica sulla base dei piani topografici (alla scala 1 : 25.000) e degli appositi elenchi (mod. 1) compilati dai comuni stessi.

Le frazioni di censimento corrispondono a grandi ripartizioni del territorio comunale, la cui limitazione coincide, normalmente, con confini naturali: vie nazionali o comunali, corsi d'acqua, linee di dislivello, accidentalità del terreno.

Esse comprendono almeno un centro di popolazione (salvo le eccezioni di cui appresso) e le case sparse circostanti, i cui abitanti hanno col centro stesso più frequenti rapporti e più facili comunicazioni. Formano altresì separate frazioni (che possono non avere alcun centro):

a) quelle parti di territorio di un comune che siano state autorizzate a tenere patrimonio e spese separate, a norma dell'art. 37 del T. U. della legge comunale e provinciale, approvato con R. decreto 3 marzo 1934-XII, n. 383;

b) i territori, già appartenenti ad altro comune, che siano stati aggregati, dopo il 1921, al comune oggetto del censimento. Per questi ultimi, ove non abbiano una denominazione propria, è stato indicato nella tav. II « *Zona di territorio aggregata* ».

Per eventuali confronti, è anche opportuno tener presente come, a volte, pur avendo la frazione mantenuta la stessa denominazione, la sua circoscrizione non coincida con quella del 1931.

Le frazioni sono disposte nell'ordine indicato dai comuni: la prima elencata è quella in cui ha sede la casa comunale.

9. - Centri e case sparse. (Tavv. II, III e IV). — Il criterio discriminante per riconoscere il carattere di « centro » ad un abitato è stato quello della esistenza nello stesso di almeno un luogo di raccolta — costituito da una chiesa periodicamente officiata, una scuola, una stazione ferroviaria o tramviaria, un ufficio pubblico, servizi automobilistici, negozi, ecc. — ove sogliono concorrere gli abitanti dei luoghi vicini per ragioni di culto, istruzione, affari, ecc., prendendo però sempre in considerazione elementi ambientali — orografia, strade, incroci di strade, fiumi, lontananza da grandi centri — che potessero influire sull'attribuzione o meno della qualità di « centro » all'abitato stesso. Perciò l'entità della popolazione non è stato elemento esclusivo di decisione, ma è stata presa in considerazione insieme con gli elementi ambientali sopra descritti.

Non esistono centri suddivisi in due o più frazioni, a meno che non si tratti di centri che si estendono anche su una o più zone di territori aggregati dopo il 1921, le quali, pertanto, costituiscono separate frazioni di censimento (cfr. avvertenza n. 8).

Per « case sparse » sono state considerate le case isolate in campagna e i piccoli raggruppamenti (casolari, fattorie, ecc.)-privi di un luogo di raccolta, a meno che considerazioni speciali non permettessero di ravvisare in questi luoghi dei centri nascenti o in via di formazione.

Per eventuali confronti con la popolazione dei centri e delle case sparse del censimento 1931 occorre riferirsi, per quest'ultimo censimento, alle cifre pubblicate nel Vol. VII « Centri abitati », cifre che sostituiscono quelle pubblicate sia nel Vol. I « Relazione preliminare » (Tavv. I e VI), sia nei fascicoli provinciali del censimento 1931. (Cfr. al riguardo le osservazioni a pag. 36 della citata « Relazione preliminare » e l'avvertenza 2 a pag. VIII del Vol. VII « Centri abitati » del censimento 1931).

10. - Popolazione presente, temporaneamente assente, residente. (Tav. I). — La *popolazione presente o di fatto* è costituita dalle persone che al momento del censimento si trovavano presenti nei comuni, sia che avessero in essi dimora abituale o soltanto temporanea.

La *popolazione temporaneamente assente* è costituita da coloro che alla data del censimento si erano assentati temporaneamente dal comune di loro dimora abituale, ma nel quale avrebbero fatto certamente o presumibilmente ritorno entro il 31 luglio 1936-XIV. (Nel censimento del 1931 la data del presumibile ritorno venne, invece, fissata al 31 dicembre 1931-IX).

A tale norma facevano eccezione le seguenti persone le quali dovevano considerarsi temporaneamente assenti anche se la loro assenza si prolungava oltre il 31 luglio 1936-XIV :

- a) tutte le persone, senza eccezione, che, per qualsiasi ragione, si trovavano dislocate in A. O. ;
- b) i militari di leva, richiamati, volontari ;
- c) i militari di carriera della R. Marina, imbarcati e in forza su RR. Navi o su navi mercantili ;
- d) i funzionari statali in servizio all'estero ;
- e) i bambini dati a balia, dalla famiglia, fuori di casa ;
- f) i bambini dati a balia, dai brefotrofi, fuori dai medesimi ;
- g) gli studenti, i collegiali, i convittori, i seminaristi, ecc. lontani dalla famiglia per motivi di istruzione ;
- h) gli appartenenti al personale di convivenze religiose lontani dalle stesse per motivi di istruzione ;
- i) i membri della famiglia allontanatisi per lavori stagionali ;
- l) le persone ricoverate, temporaneamente, in ospedali, case, istituti o stabilimenti di cura, di assistenza, ospizi, orfanotrofi, ecc. ;
- m) i detenuti in attesa di giudizio e i condannati a pena non superiore a 10 anni ;
- n) i membri della famiglia che erano in viaggio.

Si noti che, a differenza del precedente censimento, l'eccezione è stata estesa oltre che alle persone dislocate in A. O., anche : ai bambini dati a balia dai brefotrofi, fuori dai medesimi ; agli appartenenti al personale di convivenze religiose lontani dalle stesse per motivi di istruzione ; ai membri della famiglia allontanatisi per lavori stagionali.

Per i detenuti si è considerato il limite di condanna a una pena non superiore ai 10 anni anziché a 20 come nel precedente censimento. (Cfr. Istruzioni per gli ufficiali di censimento nel Vol. I « Atti del censimento »).

La *popolazione residente o legale* è costituita dai censiti aventi dimora abituale nel comune sia che alla data del censimento vi fossero presenti o ne fossero temporaneamente assenti.

La popolazione residente viene considerata come popolazione *legale* fino al censimento successivo.

I militari di leva sono stati considerati come aventi dimora abituale nel comune in cui dimorava abitualmente la loro famiglia o, in mancanza di questa, nel comune di precedente dimora abituale. Nel precedente censimento invece essi si consideravano come aventi dimora abituale nel comune in cui si trovavano per motivi di servizio militare. Questa differenza di criteri rende meno significativi i confronti con i censimenti precedenti per i comuni nei quali hanno sede importanti guarnigioni militari.

11 - Famiglia. (Tavv. IV, V, VI e VII). — La famiglia cui si fa riferimento è la *famiglia residente*, cioè quella il cui capo aveva dimora abituale nel comune di censimento, vi fosse presente o ne fosse temporaneamente assente alla data del censimento.

La famiglia comprende le persone *residenti* (presenti o temporaneamente assenti) che siano unite da vincoli di sangue o di affinità o che ne facciano parte per ragioni di servizio (domestici) di lavoro (garzoni e simili) di impiego (istitutori) o in qualità di dozzinanti, o, infine, gli ospiti residenti nello stesso comune.

Sono comprese tra le famiglie anche quelle costituite da una sola persona residente.

Quando due o più nuclei familiari distinti erano compresi in un solo foglio di censimento, sono stati considerati come formanti un'unica famiglia.

Circa i criteri seguiti per distinguere la famiglia dalla convivenza, cfr. il n. 14 delle presenti avvertenze e il Vol. I « Atti del censimento ». Si avverte che deducendo dalla popolazione residente

(col 4 della tavola IV) il complesso dei membri residenti nelle famiglie residenti (col. 3 della stessa tavola) non si ottiene la popolazione residente delle convivenze, poichè i dati di cui alla col. 3 non comprendono i membri residenti in famiglie il cui capo non ha dimora abituale nel comune.

Indipendentemente dalle variazioni territoriali che possono essere intervenute dal 1931 al 1936, per quanto riguarda le famiglie, non è possibile il confronto dei dati del censimento 1936 con quelli dei censimenti precedenti, perchè, a differenza di questi ultimi, le famiglie considerate in questo censimento sono quelle residenti.

12 - Condizione sociale del capo famiglia. (Tavv. V, VI e VII). — La condizione sociale del capo famiglia corrisponde alla sua posizione nella professione o alla sua condizione non professionale (Cfr. Vol. I « Atti del censimento »).

Per capo famiglia intendesi il censito (residente) indicato come tale nel foglio di censimento.

La condizione sociale del capo famiglia è stata determinata nel modo seguente :

a) *Padroni (o datori di lavoro)*. — Si considerano tali : a) gli imprenditori, nelle aziende non agrarie ; b) i conduttori — non coltivatori (cioè coloro che non attendono direttamente ai lavori manuali dell'azienda, o che pur attendendovi, si valgono anche di mano d'opera a salario — escluso il caso in cui questa sia limitata ad un solo garzone) nelle aziende agrarie. Si comprendono quindi : conduttori in proprio, usufruttuari, enfiteuti, affittuari, conduttori a più titoli.

Si considerano « *piccoli padroni* » (non artigiani) coloro che esercitano — normalmente senza alcun dipendente od eventualmente con l'ausilio di qualche familiare — una industria o un commercio di minime proporzioni (ad es. facchini di piazza, tellinai, raccoglitori di stracci, ecc.. Cfr. tabella dei padroni, nel Vol. I « Atti del censimento ») ;

b) *Artigiani ed assimilati*. — Si considerano *artigiani* i titolari delle botteghe artigiane (sono quindi esclusi i dipendenti dalle botteghe stesse. Cfr. circolare 81/65 C dell'8 aprile 1936, nel Vol. I « Atti del censimento »). Essi comprendono i *pescatori* iscritti alla federazione artigiana e contemplati, nella classificazione adottata, nella categoria « agricoltura » (questa comprende oltre l'agricoltura propriamente detta anche la caccia e la pesca).

Si considerano *assimilati agli artigiani* i coloni parziari e i conduttori-coltivatori, nonchè coloro che sono ad un tempo conduttori-coltivatori e lavoratori a salario (figure miste) nel caso che la figura del conduttore sia economicamente prevalente sulla seconda (Cfr. Vol. I « Atti del censimento ») ;

c) *Liberi professionisti*. — Si considerano tali quelli che esercitano una libera professione od arte, cioè non alle dipendenze altrui ;

d) *Dirigenti*. — Si considerano tali : 1) quelli che esercitano — alle dipendenze altrui — una mansione di stretto carattere direttivo ; 2) gli ufficiali delle forze armate, nonchè gli altri impiegati delle amministrazioni pubbliche aventi grado superiore a quello di tenente colonnello o a questo corrispondente ; 3) i sacerdoti e i regolari che hanno nel sacerdozio o nella regola un titolo rispondente ad un'attività di carattere direttivo (cardinale, arcivescovo, vescovo) ;

e) *Impiegati*. — Si considerano tali : 1) quelli che esercitano — alle dipendenze altrui — una mansione di carattere esecutivo, *normalmente* distinta da quella esercitata dagli operai e *generalmente* regolata da un contratto di impiego e retribuita con uno stipendio ; 2) i militari delle forze armate (ufficiali di grado inferiore a quello di colonnello o a questo corrispondente ed i sottufficiali) ; 3) i sacerdoti e i regolari che hanno nel sacerdozio o nella regola un titolo rispondente ad una attività di carattere non direttivo (parroco, prete, frate) ;

f) *Operai*. — Si considerano tali : 1) quelli che esercitano un mestiere alle dipendenze altrui (anche se nel proprio domicilio) *normalmente* regolato da un contratto di lavoro e retribuito con un salario ; nell'agricoltura essi sono : i lavoratori a giornata, i lavoratori a contratto annuo, i compartecipanti, nonchè coloro che sono ad un tempo lavoratori a salario e conduttori-coltivatori (figure miste) nel caso che la prima figura sia economicamente prevalente sulla seconda (Cfr. Vol. I « Atti del censimento ») ; 2) i militari di truppa di carriera ;

g) *Personale di servizio e di fatica*. — Fanno parte di tale personale : 1) le persone che prestano servizio o esercitano un mestiere di fatica, alle dipendenze altrui (anche di aziende domestiche) : ad es. fattorini, uscieri, bidelli, domestici, ecc. ; 2) gli addetti al culto in qualità di scaccini, sagrestani e simili ;

h) *Altre*. — Raggruppati sotto tale denominazione si considerano quelli di cui è rimasta ignota la posizione nella professione, nonchè quelli che risultano in una condizione non professionale (proprietari e benestanti, pensionati, donne attendenti a casa, studenti, in attesa di prima occupazione, invalidi, ricoverati, detenuti, mendicanti, prostitute, ecc.).

Ai militari di leva viene assegnata la condizione sociale che essi avevano prima della chiamata alle armi.

I criteri seguiti per la classificazione secondo la condizione sociale del capo famiglia differiscono sensibilmente da quelli usati nel 1931 e nel 1921.

13. - Figli residenti non coniugati conviventi col capo famiglia. (Tav. VI). — Sono stati presi in considerazione i figli (del capo famiglia) residenti (censiti — presenti o temporaneamente assenti — nel comune di dimora abituale) non coniugati (celibi e nubili) e conviventi con il capo famiglia. Le famiglie dei figli (coniugati o vedovi o divorziati) del capo famiglia e con questo conviventi non sono considerate nella tavola.

L'elaborazione dei dati è stata fatta per la prima volta nel 1936.

14. - Convivenze. (Tav. VIII). — Per « convivenza » intendesi l'insieme di più persone che, pur non avendo vincoli di parentela o di affinità, fanno vita comune per scopi religiosi, militari, di istruzione, di assistenza, di cura, di alloggio, ecc.

Per « altre » specie di convivenze si intendono le camerate e baracche di operai o di giornalieri di campagna, le caserme di pompieri, le case di prostituzione, ecc. Sono state considerate quali convivenze (pensioni) le famiglie nelle quali il numero dei conviventi (dozzinanti) supera il numero dei membri della famiglia in esso compresi i domestici.

I militari ricoverati temporaneamente in luoghi di cura, sono stati censiti in alcuni casi come presenti nel foglio di censimento dell'ospedale o del convalescenziario militare, mentre in altri casi sono stati censiti come presenti — in conformità delle univoche istruzioni impartite — dalla caserma che li teneva tutt'ora in forza. In quest'ultimo caso nella tav. VIII non figura alcun malato presso gli « Istituti di cura militari ». Non essendo stato sempre possibile eliminare l'inconveniente segnalato, l'Istituto ha provveduto, in ogni caso, ad evitare duplicazioni od omissioni.

15. - Età. (Tavv. IX e X). — L'età in anni compiuti va intesa come segue :

- Anni 0: dalla nascita fino a 364 giorni (compiuti) ;
- » 1: dal 365° giorno (compiuto) fino ad anni 1 e 364 giorni (compiuti) ;
- » 2: dal 2° anno (compiuto) fino ad anni 2 e 364 giorni (compiuti) ;
-
- » fino a 5: dalla nascita fino ad anni 5 e 364 giorni (compiuti) ;
- » 6-13: dal 6° anno (compiuto) fino ad anni 13 e 364 giorni (compiuti) ;
-
- » 65-∞: dal 65° anno (compiuto) in poi.

I gruppi speciali di età che figurano in calce alle tavole IX e X sono stati scelti per i motivi seguenti :

- fino a 5 anni — Non soggetti all'obbligo dell'istruzione elementare.
- » » 9 » — Età non considerate nella popolazione attiva (cfr. n. 17).
- da 6 a 13 » — Soggetti all'obbligo dell'istruzione elementare (1). — Ammissione alle formazioni dei « Figli della lupa » (6-7 anni) e « Balilla » (8-13 anni) e delle « Piccole italiane » (2).
- fino a 14 » — Età non produttiva (1) — Non soggetti alle leggi sulle assicurazioni sociali.
- da 15 a 64 » — Età produttiva. - Obbligatorietà alle assicurazioni sociali.
- 65-∞ — Età non produttiva.
- 14-17 » — Ammissione alle formazioni degli « Avanguardisti » e delle « Giovani italiane » (2).
- 18-20 » — Ammissione alle formazioni dei « Fasci giovanili » (2).
- 21-∞ » — Maggiore età. - Ammissione ai Fasci di combattimento maschili e femminili (2).

Il criterio per l'indicazione degli anni di età seguito nel 1936 corrisponde a quello seguito nel censimento 1931.

16. - Stato civile. (Tav. IX e X). — I coniugati e le coniugate comprendono anche i separati e le separate legalmente. Poichè in Italia non esiste il divorzio le cifre dei divorziati si riferiscono ai divorziati all'estero e agli stranieri.

(1) In conformità alla legge 26 aprile 1934, n. 653 non possono essere ammessi al lavoro i fanciulli di età inferiore ai 14 anni.

(2) Le cifre corrispondenti ai gruppi di età 6-13, 14-17, 18-20, 21-∞, riguardanti l'ammissione alle formazioni dei « Balilla », « Piccole italiane », « Avanguardisti », « Giovani italiane », « Fasci giovanili » e « Fasci di combattimento » maschili e femminili, possono non coincidere con quelle considerate nella realtà dalle predette Istituzioni, poichè, nella pratica, sono ammessi alle formazioni suaccennate anche coloro che compiono l'anno entro il corrispondente *anno solare*.

17. - Popolazione attiva. (Tav. XI). — La popolazione attiva comprende i censiti presenti in età di 10 anni e più esercitanti una professione, arte o mestiere, compresi, quindi, i coadiuvanti del capo famiglia, o di qualsiasi altro membro della famiglia. Sono pure compresi i militari di leva secondo la professione esercitata prima della chiamata alle armi. Sono esclusi i censiti di condizione non professionale (compresi in questi anche i pensionati, possidenti, benestanti) o senza indicazione di professione o in attesa di prima occupazione.

Si avverte che i dati contenuti nella tavola su indicata potranno lievemente differire dai dati definitivi che saranno pubblicati nel Vol. IV: Regno « Professioni ».

18. - Categorie di attività economica. (Tav. XI). — Le attività economiche sono state raggruppate nelle categorie indicate nella testata della tavola su indicata.

I dati relativi all'« artigianato » (col. 15) sono compresi, per la maggior parte, in quelli relativi alla « industria » (col. 6) e per il resto in quelli relativi ai « trasporti e comunicazioni » (col. 7) e alla *pesca* che fa parte della categoria « agricoltura, caccia e pesca » (col. 5). Essi comprendono sia i titolari delle botteghe artigiane sia gli operai da essi dipendenti.

I confronti con il 1931 non sono possibili per i diversi criteri che hanno presieduto alla classificazione della popolazione per categorie di attività economica.

19. - Stranieri. (Tav. XII). — Sono considerati « stranieri » tutti i censiti non aventi cittadinanza italiana, dovunque nati. Gli apolidi sono stati considerati appartenenti agli stati ai quali si riferiva l'ultima cittadinanza posseduta — o, in difetto, la nazionalità — dichiarata dai censiti stessi.

20. - Confronti con i precedenti censimenti. — I confronti col censimento del 1931 e precedenti non sempre sono possibili o non sono sempre corretti e significativi per le seguenti notizie:

— *circoscrizioni territoriali*, quando siano intervenute variazioni territoriali (per le zone e regioni agrarie cfr. anche avvertenza n. 7);

— *centri e case sparse* (cfr. avvertenza n. 9);

— *popolazione temporaneamente assente e popolazione residente* (cfr. avvertenza n. 10);

— *famiglie* (i confronti non sono possibili: cfr. avvertenze nn. 11 e 12);

— *popolazione per categorie di attività economica* (i confronti non sono possibili: cfr. avvertenza n. 18).

Vedansi al riguardo anche le « note illustrative » e le « avvertenze generali ».

21. - Notizie non pubblicate ed esistenti presso l'Istituto centrale di statistica. — L'Istituto centrale di statistica fornisce, dietro richiesta, le notizie non pubblicate contro il semplice rimborso delle spese vive: di copiatura, di collazionatura, di eventuale elaborazione e di posta.

Le notizie non pubblicate sono elencate nel prospetto seguente in carattere neretto.

Nella colonna « circoscrizioni » sono indicate le circoscrizioni territoriali alle quali i dati si riferiscono. Il numero delle circoscrizioni territoriali per le quali non sono state pubblicate le notizie disponibili, è stampato in neretto. Per rendere più agevole la ricerca delle circoscrizioni territoriali, queste sono state contraddistinte con un numero progressivo secondo l'ordine seguente:

1. Frazioni di censimento. — 2. Singoli comuni. — 3. Comune capoluogo di provincia. — 4. Comuni con almeno 50.000 abitanti. — 5. Zone e regioni agrarie. — 6. Provincia.

T A V O L E		CIRCOSCRIZIONI				
I	Popolazione presente, temporaneamente assente, residente, distinta secondo il carattere della dimora, il luogo ove si trovava l'assente e il sesso: nei comuni, zone e regioni agrarie - Altimetria dei comuni. Superficie, densità, popolazione residente dei centri e delle case sparse: per comuni, zone e regioni agrarie	(1)				
	Popolazione in Africa Orientale (soli maschi)	I	2	—	—	5 6
	Assenti classificati secondo il motivo dell'assenza	—	2	3	4	5 6
VI (*)	Famiglie residenti secondo il numero dei figli conviventi, per classi di età dei figli e secondo la condizione sociale del capo famiglia. Numero delle famiglie e numero dei figli	—	—	3	4	— 6
VII	Famiglie residenti secondo il numero dei membri residenti e la condizione sociale del capo famiglia, con seriazione completa del numero dei membri da 21 in più	—	—	3	4	5 6
	Famiglie presenti classificate secondo il numero dei membri (2)	—	—	3	4	— 6
(*)	Popolazione speciale secondo l'età, il sesso e lo stato civile (3)	—	—	3	4	— 6

(1) Eccettuata altimetria, superficie, densità, — (2) Dati confrontabili con quelli di cui alla Tav. I dei fascicoli provinciali del precedente censimento del 1931 (Vol. II). — (3) Cfr. « Avvertenze generali » n. 7.
 (*) Per le tavole segnate con asterisco si posseggono anche i dati relativi al complesso di tutti i comuni fino a 49.999 abitanti.

TAVOLA I.

**Popolazione presente, temporaneamente assente, residente, distinta secondo il carattere della
Altimetria dei comuni. Superficie, densità, popolazione residente dei**

N. d'ordine dei comuni	Num. della zone agricole	COMUNI — ZONE E REGIONI AGRARIE (*)	Alti- me- tria m.s/m	Super- ficie territo- riale ha	Den- sità per km ²	POPOLAZIONE PRESENTE (di fatto) (*)									
						IN COMPLESSO			con dimora						
						M	F	M	abituale (*)			occasionale (*)			
									M	F	M	M	F	M	F
7	8	9	10	11	12	13	14	15							
COMUNI															
1	L	Agrate Conturbia	337	1.451	91	1.318	614	704	1.317	614	703	1	—	1	
2	XLV	Ameno	517	1.020	120	1.222	524	698	1.188	510	678	34	14	20	
3	XLIII	Antrona Schieranco	904	10.107	9	950	456	494	935	443	492	15	13	2	
4	XLVII	Arizzano	480	896	180	1.615	709	906	1.612	708	904	3	1	2	
5	XLV	Armeno	523	3.312	71	2.364	1.062	1.302	2.348	1.052	1.296	16	10	6	
6	XLVIII	Arona	212	1.254	701	8.796	4.119	4.677	8.131	3.652	4.479	665	467	198	
7	XLVI	Aurano	683	1.819	37	669	261	408	663	260	403	6	1	5	
8	XLII	Baceno	685	7.749	16	1.235	609	626	1.174	560	614	61	49	12	
9	XLIII	Bannio Anzino	669	3.980	24	942	390	552	939	389	550	3	1	2	
10	L	Barengo	220	1.936	74	1.433	708	725	1.427	706	721	6	2	4	
11	XLVIII	Baveno	205	1.035	296	3.068	1.417	1.651	2.858	1.294	1.564	210	123	87	
12	LI	Bellinzago Novarese	192	3.936	131	5.174	2.537	2.537	5.150	2.530	2.629	15	7	8	
13	XLIV	Bèura-Cardezza	251	3.013	50	1.501	693	808	1.488	686	802	13	7	6	
14	LII	Bianдрate	161	1.268	110	1.395	680	715	1.377	673	704	18	7	11	
15	XLIX	Boca	389	959	138	1.323	626	697	1.281	606	675	42	20	22	
16	XLIII	Bognanco	980	7.387	14	1.048	485	563	1.003	449	554	45	36	9	
17	L	Bogogno	315	843	174	1.465	719	746	1.454	714	740	11	5	6	
18	LII	Borgo Lavezzaro	118	2.121	113	2.392	1.105	1.287	2.362	1.092	1.270	30	13	17	
19	L	Borgomanero	306	3.242	404	13.097	6.100	6.997	12.838	5.956	6.882	259	144	115	
20	L	Borgo Ticino	299	1.327	123	1.636	770	866	1.596	751	845	40	19	21	
21	XLIX	Briga	345	474	293	1.390	643	747	1.381	641	740	9	2	7	
22	L	Briona	200	2.474	52	1.297	667	630	1.275	660	615	22	7	15	
23	XLVIII	Brovello-Carpugnino	445	829	79	653	288	365	628	273	355	25	15	10	
24	XLIII	Calasca-Castiglione	665	5.770	23	1.350	568	782	1.341	562	779	9	6	3	
25	LII	Caltignaga	179	2.232	80	1.781	888	893	1.735	866	869	46	22	24	
26	XLVII	Cambiasca	310	352	285	1.003	473	530	807	352	455	196	121	75	
27	LI	Càmeri	162	3.965	140	5.557	2.803	2.754	5.336	2.612	2.724	221	191	30	
28	XLVII	Cànnero	226	1.748	72	1.285	542	743	1.153	490	663	132	52	80	
29	XLVII	Cannòbio	220	5.129	72	3.674	1.604	2.070	3.300	1.384	1.916	374	220	154	
30	XLVI	Caprezzo	550	672	38	253	112	141	248	111	137	5	1	4	
31	LI	Carpignano Sésia	204	2.430	146	3.545	1.765	1.780	3.521	1.758	1.763	24	7	17	
32	LII	Casalbeltrame	151	1.590	65	1.041	524	517	1.023	522	516	18	2	16	
33	XLV	Casale Corte Cerro	372	1.312	172	2.262	1.043	1.219	2.252	1.036	1.216	10	7	3	
34	LII	Casaleggio-Castellazzo	170	2.127	74	1.573	816	757	1.557	804	753	16	12	4	
35	LII	Casalino	132	3.960	81	3.221	1.618	1.603	3.179	1.596	1.583	42	22	20	
36	LII	Casalvolone	141	1.743	102	1.785	867	918	1.746	845	901	39	22	17	
37	L	Castelletto sopra Ticino	226	1.461	321	4.688	2.237	2.451	4.597	2.184	2.413	91	53	38	
38	XLV	Castelli Cusiani	373	2.273	137	3.106	1.495	1.611	3.018	1.429	1.589	88	66	22	
39	L	Cavaglio d'Agogna	243	1.626	150	2.446	1.219	1.227	2.419	1.206	1.213	27	13	14	
40	XLVI	Cavaglio-Spoccia	425	1.816	36	658	284	374	653	281	372	5	3	2	
41	XLIX	Cavallirio	367	821	133	1.089	505	584	1.078	499	579	11	6	5	
42	XLIII	Ceppo Morelli	753	4.083	15	600	283	317	593	279	314	7	4	3	
43	LII	Cerano	129	3.210	184	5.910	2.890	3.020	5.865	2.864	3.001	45	26	19	
44	XLV	Césara	500	2.954	67	1.967	899	1.068	1.951	893	1.058	16	6	10	
45	XLVIII	Comignago	268	438	118	519	254	265	500	246	254	19	8	11	
46	XLVII	Cossogno	380	4.112	28	1.156	476	680	1.154	476	678	2	—	2	
47	XLVI	Cravèggia	889	5.055	29	1.453	636	817	1.447	632	815	6	4	2	
48	L	Cressa	267	711	182	1.294	662	632	1.287	658	629	7	4	3	
49	XLIV	Crévola d'Ossola	336	3.752	59	2.226	1.111	1.115	2.212	1.101	1.111	14	10	4	
50	XLII	Crodo	525	5.222	31	1.595	778	817	1.532	720	812	63	58	15	
51	L	Curéggio	289	830	223	1.851	895	956	1.826	884	942	25	11	14	
52	XLVI	Curòlo-Orasso	694	2.093	23	489	198	291	477	190	287	12	8	4	
53	L	Divignano	335	524	152	795	354	441	792	354	438	3	—	3	
54	XLV	Domodossola	277	2.214	489	10.824	5.393	5.431	10.101	4.903	5.198	723	490	233	
55	XLVIII	Dormelletto	227	701	132	925	451	474	909	445	464	16	6	10	
56	XLVI	Drugno	840	2.937	30	888	381	507	878	374	504	10	7	3	
57	L	Falmenta	666	1.614	57	912	331	581	906	331	575	6	—	6	
58	L	Fara Novarese	211	935	272	2.545	1.345	1.200	2.345	1.155	1.188	202	190	12	
59	L	Fontaneto d'Agogna	261	2.156	123	2.647	1.323	1.324	2.613	1.306	1.309	32	17	15	
60	XLII	Formazza	1.285	13.364	5	727	365	362	703	345	358	24	20	4	
61	LI	Galliate	154	2.954	338	9.986	4.808	5.178	9.890	4.764	5.126	96	44	52	
62	LII	Garbagna Novarese	132	1.129	93	1.051	551	508	1.023	541	482	28	10	18	
63	XLIX	Gargallo	395	379	246	934	435	499	914	428	486	20	7	13	
64	XLIX	Gattico	383	1.616	141	2.281	1.084	1.107	2.252	1.071	1.181	29	13	16	
65	L	Ghemme	241	2.057	184	3.793	1.785	2.008	3.773	1.773	2.000	20	12	8	
66	XLVII	Ghiffa	202	1.885	132	1.890	789	1.041	1.773	763	1.010	57	26	31	
67	XLIII	Gignese	675	1.481	58	859	390	469	800	361	439	59	29	30	
68	XLIX	Gozzano	355	1.598	315	5.039	2.386	2.653	4.944	2.322	2.622	95	64	31	
69	LII	Granozzo con Monticello	131	1.948	90	1.752	889	863	1.718	870	848	34	19	15	
70	XLV	Gravellona Toce	211	1.513	250	3.788	1.712	2.076	3.764	1.695	2.069	24	17	7	
71	XLIX	Grignasco	348	1.442	261	3.769	1.693	2.076	3.725	1.684	2.041	44	9	35	
72	XLVI	Gurro	812	1.290	58	747	254	493	737	250	487	10	4	6	
73	XLVII	Intra	198	1.125	1.197	13.464	6.098	7.366	12.943	5.736	7.207	521	362	159	
74	XLVI	Intragna	729	1.311	39	510	192	318	498	186	312	12	6	6	
75	XLVIII	Invorio	421	1.715	166	2.852	1.242	1.610	2.815	1.225	1.590	37	17	20	
76	LI	Landiona	184	726	130	941	465	476	937	464	473	4	1	3	
77	XLVIII	Lesa Belgirate	198	2.101	126	2.657	1.173	1.484	2.584	1.146	1.438	73	27	46	
78	XLIII	Macugnaga	1.202	9.903	7	668	301	367	647	289	358	21	12	9	
79	XLV	Madonna del Sasso	696	1.549	43	673	306	367	670	305	365	3	1	2	
80	XLIX	Maggiora	397	1.063	180	1.910	878	1.032	1.881	864	1.017	29	14	15	
81	L	Malesco	761	4.273	28	1.186	566	620	1.164	550	614	22	16	6	
82	XLIV	Marano Ticino	258	784	115	899	449	450	880	440	440	19	9	10	
83	XLVIII	Masera	297	2.014	56	1.137	548	589	1.127	544	583	10	4	6	
84	XLVIII	Massino	465	686	136	934	416	518	921	409	512	13	7	6	
85	XLVIII	Mèina	214	779	238	1.851	821	1.030	1.770	779	991	81	42	39	
86	XLVII	Mergozzo	204	2.639	73	1.930	838	1.092	1.828	825	1.003	102	13	89	
87	L	Mezzomerico	265	759	143	1.086	533	553	1.078	525	551	8	6	2	
88	XLV	Miasino	479	509	184	937	464	473	821	352	469	116	112	4	
89	XLVI	Miazina	721	2.254	18	399	172	227	377	167	210	22	5	17	
90	LI	Momo	213	2.368	87	2.069	1.046	1.023	2.034	1.022</					

dimora, il luogo ove si trovava l'assente e il sesso: nei comuni, zone e regioni agrarie.
centri e delle case sparse: per comuni, per zone e regioni agrarie.

POPOLAZIONE TEMPORANEAMENTE ASSENTE (*)												POPOLAZIONE RESIDENTE (legale) (*)						N. d'ordine dei comuni
IN COMPLESSO			che si trovava									IN COMPLESSO			dei centri (*)	delle case sparse (*)		
			in altri comuni del regno			nelle colonie, nei possedimenti, in A. O.			all'estero									
M	F		M	F		M	F		M	F		M	F		M	F		
16	17	18	19	20	21	22	23	24	25	26	27	28	29	30	31	32		
55	44	11	41	30	11	13	13	—	1	1	—	1.372	658	714	1.008	364	1	
75	60	15	53	40	13	17	17	—	5	3	2	1.263	570	693	849	414	2	
50	43	7	34	27	7	15	15	—	1	1	—	985	486	499	865	120	3	
80	70	10	35	27	8	26	26	—	19	17	2	1.692	778	914	1.548	144	4	
236	177	59	186	131	55	28	28	—	22	18	4	2.584	1.229	1.355	2.007	487	5	
501	345	156	385	237	148	92	92	—	24	16	8	8.632	3.997	4.635	6.913	1.719	6	
57	43	14	41	27	14	8	8	—	8	8	—	720	303	417	699	21	7	
67	52	15	56	41	15	11	11	—	—	—	—	1.241	612	629	858	383	8	
97	81	16	73	58	15	21	21	—	3	2	1	1.036	470	566	763	273	9	
50	44	6	34	28	6	16	16	—	—	—	—	1.477	750	727	1.178	299	10	
170	119	51	118	70	48	44	44	—	8	5	3	3.028	1.413	1.615	2.777	251	11	
186	162	24	122	98	24	63	63	—	1	1	—	5.345	2.692	2.653	5.014	331	12	
84	66	18	49	31	18	33	33	—	2	2	—	1.572	752	820	1.136	436	13	
44	37	7	33	26	7	11	11	—	—	—	—	1.421	710	711	1.181	240	14	
66	46	20	56	36	20	10	10	—	—	—	—	1.347	652	695	1.260	87	15	
121	80	41	72	41	31	13	13	—	36	26	10	1.124	529	595	582	542	16	
106	72	34	70	36	34	13	13	—	23	23	—	1.560	786	774	1.462	98	17	
90	69	21	70	49	21	20	20	—	—	—	—	2.452	1.161	1.291	2.142	310	18	
596	461	135	419	298	121	144	143	1	33	20	13	13.434	6.417	7.017	11.311	2.123	19	
121	73	48	98	50	48	22	22	—	1	1	—	1.717	824	893	1.229	488	20	
157	108	49	106	70	36	11	11	—	40	27	13	1.538	749	789	1.350	188	21	
44	35	9	24	15	9	20	20	—	—	—	—	1.319	695	624	959	360	22	
107	87	20	86	66	20	12	12	—	9	9	—	735	360	375	654	81	23	
69	60	9	61	52	9	8	8	—	—	—	—	1.410	622	788	673	737	24	
67	42	25	58	33	25	9	9	—	—	—	—	1.802	908	894	1.482	320	25	
30	24	6	20	14	6	10	10	—	—	—	—	837	376	461	710	127	26	
244	193	51	196	146	50	46	46	—	2	1	1	5.580	2.805	2.775	4.903	677	27	
90	51	39	59	28	31	21	21	—	10	2	8	1.243	541	702	1.084	159	28	
217	163	54	136	90	46	68	68	—	13	5	8	3.517	1.547	1.970	2.515	1.002	29	
9	8	1	6	5	3	3	3	—	—	—	—	257	119	139	241	16	30	
127	91	36	98	63	35	27	27	—	2	1	1	3.648	1.849	1.799	3.161	487	31	
48	37	11	37	26	11	11	11	—	—	—	—	1.071	559	512	730	341	32	
105	76	29	78	51	27	24	24	—	3	1	2	2.357	1.112	1.245	1.906	451	33	
87	67	20	67	47	20	20	20	—	—	—	—	1.644	871	773	1.153	491	34	
140	103	37	111	74	37	29	29	—	—	—	—	3.319	1.699	1.620	2.246	1.073	35	
76	56	20	57	37	20	19	19	—	17	—	—	1.822	901	921	1.574	248	36	
269	202	67	197	136	61	55	55	—	17	11	6	4.866	2.386	2.480	2.231	2.635	37	
151	119	32	101	69	32	45	45	—	5	5	—	3.169	1.548	1.621	2.270	899	38	
81	66	15	63	48	15	18	18	—	—	—	—	2.500	1.272	1.228	2.429	71	39	
56	47	9	41	32	9	14	14	—	1	1	—	709	328	381	611	98	40	
48	37	11	28	19	9	13	13	—	7	5	2	1.126	536	590	1.030	96	41	
26	20	6	19	13	6	7	7	—	—	—	—	619	299	320	387	232	42	
217	192	25	159	135	24	57	57	—	1	—	1	6.082	3.056	3.026	5.562	520	43	
117	89	28	75	52	23	25	25	—	17	12	5	2.068	982	1.086	2.006	62	44	
61	38	23	48	25	23	10	10	—	3	3	—	561	284	277	322	239	45	
158	112	46	82	38	44	27	27	—	49	47	2	1.312	588	724	1.283	29	46	
109	58	51	94	45	49	12	12	—	3	1	2	1.556	690	866	1.494	62	47	
60	51	9	42	33	9	17	17	—	1	1	—	1.347	709	638	1.020	327	48	
148	109	39	105	69	36	36	36	—	7	4	3	2.360	1.210	1.150	1.129	1.231	49	
103	69	34	79	47	32	22	22	—	2	2	—	1.635	789	846	1.195	440	50	
67	56	11	52	42	10	14	14	—	1	—	—	1.893	940	953	1.420	473	51	
54	50	4	31	27	4	20	20	—	3	3	—	531	240	291	531	—	52	
44	27	17	37	20	7	7	7	—	—	—	—	836	381	455	460	376	53	
544	414	130	325	203	122	201	201	—	18	10	8	10.645	5.317	5.328	9.975	670	54	
35	27	8	26	18	8	9	9	—	—	—	—	944	472	472	504	440	55	
36	34	2	19	18	1	16	16	—	1	—	1	914	408	506	797	117	56	
126	119	7	93	87	6	22	22	—	11	10	1	1.032	450	582	681	351	57	
64	53	11	54	43	11	10	10	—	—	—	—	2.407	1.208	1.199	2.400	7	58	
111	89	22	84	62	22	27	27	—	—	—	—	2.726	1.395	1.331	2.057	669	59	
45	32	13	26	16	10	17	16	—	—	—	—	748	377	371	546	202	60	
394	297	97	297	204	93	88	88	—	9	5	4	10.284	5.061	5.223	10.147	137	61	
48	35	13	39	26	13	9	9	—	—	—	—	1.071	576	495	730	341	62	
29	25	4	18	14	4	11	11	—	—	—	—	943	453	490	900	43	63	
130	93	37	87	52	35	24	24	—	19	17	2	2.382	1.164	1.218	1.585	797	64	
175	133	42	133	92	41	37	37	—	5	4	1	3.948	1.906	2.042	3.948	—	65	
89	56	33	70	37	33	17	17	—	2	2	—	1.862	819	1.043	1.661	201	66	
127	86	41	109	69	40	16	16	—	2	1	—	927	447	480	824	103	67	
422	294	128	218	144	74	42	42	—	162	108	54	5.366	2.616	2.750	5.071	295	68	
67	59	8	49	41	8	18	18	—	—	—	—	1.785	929	856	1.140	645	69	
184	149	35	116	83	33	64	64	—	4	2	2	3.948	1.844	2.104	3.811	137	70	
171	121	50	138	88	50	32	32	—	1	1	—	3.896	1.805	2.091	3.007	889	71	
143	123	20	98	88	10	34	34	—	11	1	10	880	373	507	880	—	72	
706	491	215	498	287	211	199	199	—	9	5	4	13.649	6.227	7.422	12.999	650	73	
46	30	16	22	10	12	5	5	—	19	15	4	544	216	328	435	109	74	
187	157	30	132	102	30	27	27	—	28	28	—	3.002	1.382	1.620	2.546	456	75	
25	22	3	15	12	3	10	10	—	—	—	—	962	486	476	856	106	76	
304	186	118	256	139	117	45	45	—	3	2	1	2.888	1.332	1.556	2.721	167	77	
49	29	20	39	19	20	9	9	—	1	1	—	696	318	378	316	380	78	
73	57	16	55	40	15	11	11	—	7	6	1	743	362	381	734	9	79	
67	40	27	52	27	25	10	10	—	5	3	2	1.948	904	1.044	1.827	121	80	
47	41	6	29	23	6	16	16	—	2	2	—	1.211	591	620	1.211	—	81	
24	19	5	14	9	5	10	10	—	—	—	—	904	459	445	733	171	82	
48	40	8	27	20	7	20	20	—	1	—	—	1.175	584	591	603	572	83	
62	57	5	53	48	5	9	9	—	—	—	—	983	466	517	922	61	84	
109	73	36	84	51	33	20	20	—	5	2	3	1.879	852	1.027	1.680	199	85	
85	59	26	57	37	20	20	20	—	8	2	6	1.913	884	1.				

Segue TAVOLA I.

Popolazione presente, temporaneamente assente, residente, distinta secondo il carattere della Altimetria dei comuni. Superficie, densità, popolazione residente dei

N. d'ordine dei comuni	Num. delle zone agrarie	COMUNI — ZONE E REGIONI AGRARIE (*)	Alti- me- tria m.s/m (*)	Super- ficie territo- riale ha (*)	Den- sità per km ² (*)	POPOLAZIONE PRESENTE (di fatto) (*)								
						IN COMPLESSO			con dimora					
						M	F	M	abituale (*)			occasionale (*)		
									M	F	M	F	M	F
1	2	3	4	5	6	7	8	9	10	11	12	13	14	15
92	XLIV	Montescheno	520	4.167	33	1.370	639	731	1.367	636	371	3	3	—
93	XLVIII	Nebbiuno	430	490	149	732	329	403	720	324	396	12	5	7
94	LII	Nibbiola	133	1.130	98	1.113	549	564	1.103	545	558	10	4	6
95	LII	Novara	159	10.303	641	66.077	32.538	33.539	60.372	27.903	32.469	5.705	4.635	1.070
96	XLVII	Oggèbbio	240	2.092	42	887	396	418	860	387	473	27	9	18
97	L	Olèggio	232	3.780	211	7.988	3.840	4.148	7.891	3.791	4.100	97	49	48
98	XLV	Omegna	295	2.873	301	11.225	5.209	6.016	11.139	5.175	5.964	86	34	52
99	XLIV	Ornavasso	211	3.933	64	2.513	1.164	1.349	2.488	1.153	1.335	25	11	14
100	XLV	Orta San Giulio	296	1.017	113	1.151	561	590	1.013	445	568	138	116	22
101	XLVII	Pallanza	201	1.497	543	8.125	3.679	4.446	7.659	3.414	4.245	466	265	201
102	XLVIII	Paruzzaro	334	1.356	157	2.135	982	1.153	2.119	977	1.142	16	5	11
103	XLV	Pettenasco	301	735	119	871	412	459	854	406	448	17	6	11
104	XLIV	Piedimulera	243	1.207	165	1.996	963	1.033	1.963	949	1.014	33	14	19
105	XLIV	Pieve Vergonte	230	4.240	47	1.974	925	1.049	1.950	909	1.041	24	16	8
106	XLVIII	Pisano	395	863	154	1.328	540	788	1.307	534	773	21	6	15
107	L	Pòmbia	275	1.196	114	1.365	671	694	1.364	670	694	1	1	—
108	XLIX	Prato Sèsia	275	1.217	148	1.801	834	967	1.794	833	961	7	1	6
109	XLVII	Premeno	808	698	112	784	366	418	758	356	402	26	10	16
110	XLII	Prèmia	797	8.787	15	1.324	718	606	1.195	594	601	129	124	5
111	XLIV	Premosello	209	3.497	55	1.908	884	1.024	1.876	871	1.005	32	13	19
112	XLV	Quarna	802	2.664	54	1.438	625	813	1.424	620	804	14	5	9
113	XLII	Re	710	3.505	32	1.122	495	627	1.117	493	624	5	2	3
114	LII	Recetto	162	880	152	1.339	652	687	1.317	640	677	22	12	10
115	L	Romagnano Sèsia	266	1.827	232	4.232	2.007	2.225	4.092	1.932	2.160	140	75	65
116	LII	Romentino	147	1.774	176	3.124	1.479	1.645	3.104	1.465	1.639	20	14	6
117	XLVII	San Bernardino Verbano	304	2.601	41	1.078	479	599	1.066	476	590	12	3	9
118	LII	San Nazzaro Sèsia	153	1.150	89	1.025	513	512	1.014	511	503	11	2	9
119	LII	San Pietro Mosezzo	154	3.483	58	2.005	1.006	999	1.942	988	954	63	18	45
120	XLII	Santa Maria Maggiore	816	5.796	18	1.024	438	586	1.013	432	581	11	6	5
121	L	Sizzano	225	1.050	156	1.635	822	813	1.605	802	803	30	20	10
122	XLIX	Soriso	452	635	141	898	414	484	883	407	476	15	7	8
123	LII	Sozzago	129	1.292	89	1.148	571	577	1.133	563	570	15	8	7
124	XLVIII	Stresa Borromeo	200	5.145	86	4.411	2.104	2.307	3.766	1.740	2.026	645	364	281
125	L	Suno	251	2.145	155	3.320	1.628	1.692	3.281	1.606	1.675	39	22	17
126	LII	Terdobbiate	129	729	86	628	308	320	620	304	316	8	4	4
127	LII	Tornaco	125	1.332	107	1.427	693	734	1.402	681	721	25	12	13
128	XLVII	Tràrego Viggiona	768	1.928	32	611	266	345	605	262	343	6	4	2
129	XLII	Trasquera	1.111	3.956	18	724	376	348	695	359	336	29	17	12
130	LII	Treccate	136	3.842	247	9.488	4.363	5.125	9.411	4.326	5.085	77	37	40
131	XLIV	Trontano	528	5.639	28	1.598	776	822	1.563	752	811	35	24	11
132	XLV	Valstrona	491	7.224	38	2.711	1.203	1.508	2.696	1.194	1.502	15	9	6
133	XLIII	Vanzone con San Carlo	677	1.510	42	640	264	376	631	260	371	9	4	5
134	L	Vàprio d'Agogna	233	1.009	121	1.222	616	607	1.220	615	605	2	1	1
135	L	Varallo Pombia	297	1.358	182	2.466	1.154	1.312	2.429	1.133	1.296	37	21	16
136	XLII	Varzo	568	9.642	26	2.514	1.210	1.304	2.465	1.181	1.284	40	29	20
137	XLIX	Veruno	357	1.022	136	1.394	640	754	1.388	638	750	6	2	4
138	LII	Vespolate	122	1.789	144	2.573	1.252	1.321	2.536	1.234	1.302	37	18	19
139	LII	Vicolungo	170	1.930	81	1.554	780	774	1.538	770	768	16	10	6
140	XLIV	Villadossola	255	1.722	273	4.701	2.327	2.374	4.662	2.299	2.363	39	28	11
141	LII	Vinzaglio	124	1.555	88	1.364	688	676	1.340	671	669	24	17	7
142	XLIV	Vogogna	215	1.521	105	1.593	776	817	1.547	747	800	46	29	17
ZONE E REGIONI AGRARIE														
—	XLII	Alta montagna della Valle di Vigezzo	—	21.566	26	5.673	2.516	3.157	5.619	2.481	3.138	54	35	19
—	XLII	Alta montagna delle Valli Antigòrio Formazza, Dèvero e di Vedro	—	48.720	17	8.119	4.056	4.063	7.764	3.759	4.005	355	297	58
—	XLIII	Alta montagna Valli Antrona e Anzasca e della Val Bognanco	—	42.740	15	6.198	2.747	3.451	6.089	2.671	3.418	109	76	33
—	XLIV	Media montagna del basso Toce	—	45.228	76	34.572	16.792	17.780	33.569	16.140	17.429	1.003	652	351
—	XLV	Media montagna della Valle Strona e litoranea del lago di Orta	—	28.955	116	33.715	15.515	18.200	33.138	15.112	18.026	577	403	174
—	XLVI	Media montagna delle alte Valli Canobina e Cambiasca	—	12.869	36	4.637	1.804	2.833	4.559	1.776	2.783	78	28	50
—	XLVII	Bassa montagna litoranea occidentale del Verbano superiore	—	26.202	143	37.442	16.715	20.727	35.518	15.629	19.889	1.924	1.086	838
—	XLVIII	Bassa montagna litoranea del Ver- bano inferiore	—	18.873	168	31.720	14.526	17.194	29.828	13.405	16.423	1.892	1.121	771
—		Regione di montagna	—	245.153	66	162.076	74.671	87.405	156.084	70.973	85.111	5.992	3.698	2.294
—	XLIX	Colline prealpine dell'alto Novarese	—	11.226	194	21.828	10.138	11.690	21.521	9.993	11.528	307	145	162
—	L	Colle-piano del medio Novarese fra la Sèsia e il Ticino	—	35.481	182	64.518	31.118	33.400	63.399	30.437	32.962	1.119	681	438
—		Regione di collina	—	46.707	185	86.346	41.256	45.090	84.920	40.430	44.490	1.426	826	600
—	LI	Altopiano Novarese fra la Sèsia e il Ticino	—	16.379	167	27.272	13.424	13.848	26.877	13.150	13.727	395	274	121
—	LII	Pianura risicola del basso Novarese	—	52.517	219	114.766	56.220	58.546	108.417	51.274	57.143	6.349	4.946	1.403
—		Regione di pianura	—	68.896	206	142.038	69.644	72.394	135.294	64.424	70.870	6.744	5.220	1.524
—		Provincia	—	360.756	108	390.460	185.571	204.889	376.298	175.827	200.471	14.162	9.744	4.418

(*) Cfr. « Avvertenze alle tavole ».

dimora, il luogo ove si trovava l'assente e il sesso: nei comuni, zone e regioni agrarie.
centri e delle case sparse: per comuni, per zone e regioni agrarie.

POPOLAZIONE TEMPORANEAMENTE ASSENTE (*)												POPOLAZIONE RESIDENTE (legale) (*)					N. d'ordine dei comuni
IN COMPLESSO			che si trovava									IN COMPLESSO			dei centri (*)	delle case sparse (*)	
			in altri comuni del regno			nelle colonie, nei possedimenti, in A. O.			all'estero								
MF	M	F	MF	M	F	MF	M	F	MF	M	F	MF	M	F	MF	MF	
16	17	18	19	20	21	22	23	24	25	26	27	28	29	30	31	32	33
63	53	10	37	27	10	26	26	—	—	—	—	1.430	689	741	804	626	92
36	30	6	27	21	6	9	9	—	—	—	—	756	354	402	642	114	93
54	41	13	34	21	13	20	20	—	—	—	—	1.157	586	571	899	258	94
2.198	1.661	537	1.553	1.025	528	623	622	1	22	14	8	62.570	29.564	33.006	58.802	3.768	95
55	36	19	32	18	14	12	12	—	11	6	5	915	423	492	468	447	96
310	247	63	219	162	57	77	77	—	14	8	6	8.201	4.038	4.163	5.117	3.084	97
489	380	109	332	226	106	151	151	—	6	3	3	11.628	5.555	6.073	11.368	260	98
154	123	31	99	71	28	43	43	—	12	9	3	2.642	1.276	1.366	2.609	33	99
55	37	18	45	28	17	8	8	—	2	1	1	1.068	482	586	779	239	100
445	335	110	277	175	102	152	150	2	16	10	6	8.104	3.749	4.355	6.931	1.173	101
167	122	45	122	83	39	23	23	—	22	16	6	2.286	1.099	1.187	1.893	393	102
51	35	16	28	15	13	14	14	—	9	6	3	905	441	464	765	140	103
104	66	38	82	46	36	20	20	—	2	—	—	2.067	1.015	1.052	1.377	690	104
99	78	21	58	39	19	38	38	—	3	1	2	2.049	987	1.062	1.271	778	105
68	61	7	52	26	6	13	13	—	3	2	1	1.375	595	780	1.211	164	106
37	34	3	26	43	3	10	10	—	1	1	—	1.401	704	697	1.065	336	107
79	64	15	52	38	14	23	23	—	4	3	1	1.873	897	976	1.517	356	108
33	26	7	21	14	7	11	11	—	1	1	—	791	382	409	791	—	109
57	48	9	38	29	9	19	19	—	—	—	—	1.252	642	610	696	556	110
172	100	72	120	55	65	24	24	—	28	21	7	2.048	971	1.077	2.048	—	111
72	56	16	58	42	16	9	9	—	5	5	—	1.496	676	820	1.489	7	112
113	102	11	89	78	11	23	23	—	1	1	—	1.230	595	635	1.193	37	113
47	35	12	41	29	12	6	6	—	—	—	—	1.364	675	689	1.235	129	114
152	125	27	106	79	27	46	46	—	—	—	—	4.244	2.057	2.187	4.109	135	115
161	125	36	118	82	36	43	43	—	—	—	—	3.265	1.590	1.675	3.043	222	116
70	60	10	26	19	7	23	23	—	21	18	3	1.136	536	600	1.074	62	117
29	21	8	23	15	8	6	6	—	—	—	—	1.043	532	511	813	230	118
90	68	22	68	46	22	22	22	—	—	—	—	2.032	1.056	976	1.112	920	119
69	50	19	59	41	18	9	9	—	1	—	—	1.082	482	600	1.041	41	120
51	42	9	42	33	9	9	9	—	—	—	—	1.656	844	812	1.593	63	121
49	35	14	40	28	12	6	6	—	3	1	2	932	442	490	928	4	122
39	33	6	28	22	6	10	10	—	1	1	—	1.172	596	576	949	223	123
274	181	93	226	138	88	37	37	—	11	6	5	4.040	1.921	2.119	3.709	331	124
231	137	94	189	96	93	41	41	—	1	—	—	3.512	1.743	1.769	2.383	1.129	125
27	22	5	23	18	5	4	4	—	—	—	—	647	326	321	606	41	126
79	58	21	70	49	21	9	9	—	—	—	—	1.481	739	742	1.411	70	127
33	26	7	24	17	7	9	9	—	—	—	—	638	288	350	593	45	128
44	35	9	37	28	9	6	6	—	1	1	—	739	394	345	347	392	129
478	407	71	370	300	70	99	99	—	9	8	1	9.889	4.733	5.156	9.264	625	130
58	50	8	35	27	8	23	23	—	—	—	—	1.621	802	819	751	870	131
98	85	13	67	54	13	30	30	—	1	1	—	2.794	1.279	1.515	2.259	535	132
44	31	13	35	23	12	7	7	—	2	1	—	675	291	384	380	295	133
56	49	7	39	33	6	16	16	—	1	—	—	1.276	664	612	1.152	124	134
97	83	14	71	57	14	25	25	—	1	1	—	2.526	1.216	1.310	2.409	117	135
163	105	58	124	71	53	27	27	—	12	7	5	2.628	1.286	1.342	1.704	924	136
208	162	46	90	47	43	12	12	—	106	103	3	1.596	800	796	1.270	317	137
104	72	32	84	52	32	20	20	—	—	—	—	2.640	1.306	1.334	2.283	357	138
51	43	8	40	33	7	9	9	—	2	1	1	1.589	813	776	1.324	265	139
222	167	55	143	88	55	78	78	—	1	1	—	4.884	2.466	2.418	4.576	308	140
65	52	13	52	39	13	13	13	—	—	—	—	1.405	723	682	1.009	396	141
104	64	40	77	37	40	24	24	—	3	3	—	1.651	811	840	1.307	344	142
374	285	89	290	205	85	76	76	—	8	4	4	5.993	2.766	3.227	5.736	257	—
479	341	138	360	232	128	102	101	1	17	8	9	8.243	4.100	4.143	5.346	2.897	—
456	344	112	333	233	100	80	80	—	43	31	12	6.545	3.015	3.530	3.966	2.579	—
1.849	1.368	481	1.191	736	455	581	581	—	77	51	26	35.418	17.508	17.910	28.061	7.357	—
1.819	1.387	432	1.268	869	399	443	443	—	108	75	33	34.957	16.499	18.458	31.181	3.776	—
531	449	82	354	288	66	112	112	—	65	49	16	5.090	2.225	2.865	4.489	601	—
2.091	1.509	582	1.337	801	536	595	593	2	159	115	44	37.609	17.138	20.471	33.253	4.356	—
2.208	1.569	639	1.724	1.113	611	366	366	—	118	90	28	32.036	14.974	17.062	27.318	4.718	—
9.807	7.252	2.555	6.857	4.477	2.380	2.355	2.352	3	595	423	172	165.891	78.225	87.666	139.350	26.541	—
1.426	1.025	401	885	563	322	194	194	—	347	268	79	22.947	11.018	11.929	19.754	3.193	—
2.835	2.174	661	2.081	1.450	631	654	653	1	100	71	29	66.234	32.611	33.623	52.685	13.549	—
4.261	3.199	1.062	2.966	2.013	953	848	847	1	447	339	108	89.181	43.629	45.552	72.439	16.742	—
1.058	829	229	792	569	223	252	252	—	14	8	6	27.935	13.979	13.956	26.007	1.928	—
4.306	3.335	971	3.184	2.225	959	1.087	1.086	1	35	24	11	112.723	54.609	58.114	100.690	12.033	—
5.364	4.164	1.200	3.976	2.794	1.182	1.339	1.338	1	49	32	17	140.658	68.588	72.070	126.697	13.961	—
19.432	14.615	4.817	13.799	9.284	4.515	4.542	4.537	5	1.091	794	297	395.730	190.442	205.288	338.486	57.244	—

TAVOLA II.

Popolazione residente: nei comuni, frazioni di censimento, centri e case sparse.

COMUNI, FRAZIONI (*)	POPOLAZIONE RESIDENTE (*)			COMUNI, FRAZIONI (*)	POPOLAZIONE RESIDENTE (*)			COMUNI, FRAZIONI (*)	POPOLAZIONE RESIDENTE (*)		
	E CENTRI	in complesso	dei centri (*)		dei centri (*)	dei centri (*)	delle case sparse (*)		E CENTRI	in complesso	dei centri (*)
1	2	3	4	1	2	3	4	1	2	3	4
Agrate Contùrbia	1.372	1.008	364	<i>Marello</i>	—	133	—	Casalbeltrame	1.071	730	341
Agrate	745	614	131	<i>Ronchetto</i>	—	165	—	Casalbeltrame	900	642	258
Contùrbia	627	394	233	<i>Baraggia</i>	—	402	—	Fisengo	171	88	83
Ameno	1.263	849	414	Bognanco	1.124	582	542	Casale Corte Cerro	2.357	1.906	451
Ameno	1.019	628	391	San Lorenzo	324	272	52	Casale Corte Cerro	781	685	96
Vacciago	244	221	23	San Lorenzo	—	166	—	Arzo	270	220	50
Antrona Schieranco	985	865	120	<i>Graniga</i>	—	106	—	Arzo	—	129	—
Antronapiana	743	722	21	Pizzanco	123	86	37	<i>Crebbia</i>	—	91	—
Antronapiana	—	636	—	Terme	285	126	159	Cereda	480	471	9
Rovesca	—	86	—	San Marco	230	11	219	<i>Cereda</i>	—	237	—
Schieranco	242	143	99	Monte Ossolano	162	87	75	<i>Gabbio</i>	—	234	—
Schieranco	—	61	—	Bogogno	1.560	1.462	98	Montebiglio	224	202	22
Locasca	—	46	—	Bogogno	1.042	1.036	6	Ramate	602	328	274
San Pietro	—	36	—	Arbora-Novella	304	304	—	Casalèggio-Castellazzo	1.644	1.153	491
Arizzano	1.692	1.548	144	<i>Arbora</i>	—	198	—	Casalèggio Novara	1.032	877	155
Arizzano	653	634	19	<i>Novella</i>	—	106	—	Castellazzo Novarese	612	276	336
Arizzano	—	296	—	Montècchio	214	122	92	Casalino	3.319	2.246	1.073
Cissano	—	237	—	Borgo Lavezzaro	2.452	2.142	310	Casalino	1.327	959	368
Cressèglio	—	101	—	Borgomanero	13.434	11.311	2.123	Cameriano	1.409	893	516
Bée	514	514	—	Borgomanero	8.327	7.669	658	Ponzana	352	216	136
<i>Bée-Roncadiccio</i>	—	418	—	Santa Cristina	1.690	943	747	Orfengo	231	178	53
Albagnano	—	96	—	Vergano Novarese	1.048	590	458	Casalvolone	1.822	1.574	248
Vignone	525	400	125	San Stéfano	1.322	1.130	192	Casalvolone	1.634	1.386	248
Vignone	—	202	—	<i>Santo Stéfano e Molto</i>	—	1.130	—	Pisnengo	188	188	—
Burèglio	—	198	—	Florio	—	—	—	Castelletto sopra Ticino	4.866	2.231	2.635
Armeno	2.584	2.097	487	San Marco	600	532	68	Castelletto sopra Ticino	4.531	1.987	2.544
Armeno	1.769	1.476	293	Santa Croce	447	447	—	<i>Castelletto sopra Ticino</i>	—	1.412	—
Armeno	—	1.417	—	Borgo Ticino	1.717	1.229	488	<i>Brabbia</i>	—	209	—
Cheggino	—	59	—	Borgo Ticino	1.412	1.016	396	<i>Aronco</i>	—	102	—
Sovazza	539	402	137	Gagnago	184	109	75	<i>Pozzola</i>	—	103	—
Coiro Monte	276	219	57	Campagnola	121	104	17	<i>Cicognola</i>	—	161	—
Arona	8.632	6.913	1.719	Briga	1.538	1.350	188	Glisente	194	144	50
Arona	6.606	5.667	939	Briona	1.319	959	360	Dorbiè	141	100	41
Mercurago	1.520	767	753	Briona	832	764	68	Castelli Cusiani	3.169	2.270	899
Dagnente	506	479	27	Proh	266	62	204	San Maurizio d'Opaglio	1.367	705	662
Dagnente	—	402	—	San Bernardino	221	133	88	<i>San Maurizio d'Opaglio</i>	—	231	—
Campagna	—	77	—	Brovello-Carpugnino	785	654	81	<i>Alpiolo</i>	—	133	—
Aurano	720	699	21	Brovello	348	281	67	<i>Sazza</i>	—	153	—
Aurano	491	470	21	Graglia Piana	91	91	—	<i>Briallo</i>	—	188	—
Scareno	229	229	—	Carpugnino	189	189	—	Pogno	925	853	72
Baceno	1.241	858	383	Stropino	107	93	14	<i>Pogno</i>	—	532	—
Baceno	700	415	285	Calasca-Castiglione	1.410	673	737	<i>Prerro</i>	—	197	—
Crévo	541	443	98	Antrognà	933	542	391	<i>Berzonno</i>	—	124	—
Bànnio Anzino	1.036	763	273	<i>Calasca</i>	—	363	—	Pella	877	712	165
Bànnio	830	582	248	<i>Vigino</i>	—	179	—	<i>Pella</i>	—	376	—
Bànnio	—	389	—	Castiglione d'Ossola	477	131	346	<i>Alzo</i>	—	336	—
Pontegrande	—	193	—	Caltignaga	1.802	1.482	320	Cavaglio d'Agogna	2.500	2.429	71
Anzino	206	181	25	Caltignaga	911	790	121	Cavaglio d'Agogna	1.895	1.864	31
Barengo	1.477	1.178	299	Sologno	560	422	138	Cavaglietto	605	565	40
Barengo	1.214	1.078	136	Morghengo	331	270	61	Cavaglio-Spöccia	709	611	98
Solarolo	263	100	163	Cambiasca	837	710	127	Ponte di Falmenta	89	40	49
Baveno	3.028	2.777	251	Cambiasca	527	527	—	Cavaglio San Donnino	194	194	—
Baveno	1.690	1.572	118	Ramello	310	183	127	Gurrone	128	118	10
<i>Baveno</i>	—	921	—	Càmeri	5.580	4.903	677	Spöccia	298	259	39
<i>Roncaro</i>	—	205	—	Càmeri e Toliano	808	710	98	Cavallirio	1.126	1.030	96
<i>Romànico</i>	—	315	—	<i>Càmeri</i>	—	710	—	Ceppo Morelli	619	387	232
<i>Loifa</i>	—	131	—	Oggiogno	186	186	—	Ceppo Morelli	—	249	—
Periolo	558	486	72	Donego	107	107	—	<i>Ceppo Morelli</i>	—	61	—
Oltretiume	780	719	61	Cassino	142	81	61	<i>Mondelli</i>	—	77	—
Bellinzago Novarese	5.345	5.014	331	Cannòbio	3.517	2.515	1.002	Cerano	6.082	5.562	520
Bellinzago Novarese	4.822	4.722	100	Cannòbio	1.992	1.597	395	Cèsara	2.068	2.006	62
Cavagliano	363	185	178	Càrmine	140	37	103	Cèsara	495	490	5
Badia di Dulzago	160	107	53	<i>Càrmine Superiore</i>	—	—	—	Nonio	489	470	19
Bèura-Cardezza	1.572	1.136	436	Socràggio	266	104	162	Brolo	302	288	14
Bèura	692	640	52	Traffume	460	430	30	Oira	110	103	7
Cardezza	880	496	384	San'Agata sopra Cannòbio	298	143	155	Colma	55	55	—
<i>Chiesa</i>	—	56	—	<i>San'Agata</i>	—	143	—	Grassona	68	68	—
<i>Crüzego</i>	—	440	—	San Bartolomeo Valmara	361	204	157	Egro	112	112	—
Biandrate	1.421	1.181	240	<i>Loro - Spasù - Giazzo</i>	—	204	—	Pianezza	61	61	—
Biandrate	1.312	1.088	224	Caprezzo	257	241	16	Àrola	376	359	17
Marangana	109	93	16	Carpignano Sèsa	3.648	3.161	487	Comignago	561	322	239
Boca	1.347	1.260	87	Carpignano Sèsa	2.511	2.332	179	Comignago	335	227	108
Boca	1.347	1.260	87	Sillavengo	1.137	829	308	Villa	226	95	131
Boca	—	560	—								

(*) Cfr. « Avvertenze alle tavole ».

NOTA. — Il nome e la popolazione dei comuni sono indicati in neretto, quelli delle frazioni in tondo, quelli dei centri in corsivo. Le frazioni comprendono almeno un centro di popolazione, salvo le eccezioni di cui al n. 8 delle « Avvertenze alle tavole ». Quando un comune comprende una sola frazione con un solo centro, l'una e l'altro con lo stesso nome del comune, si omette la ripetizione in tondo e in corsivo, del nome e della popolazione, rispettivamente, della frazione e del centro. Quando una frazione comprende un solo centro che abbia lo stesso nome della frazione, si omette la ripetizione in corsivo del nome e della popolazione del centro. Non esistono centri suddivisi in due o più frazioni, salvo l'eccezione di cui al n. 9 delle « Avvertenze alle tavole ». Quando una frazione comprende due o più centri questi sono indicati in corsivo immediatamente sotto la frazione di cui fanno parte.

Segue TAVOLA II.

Popolazione residente: nei comuni, frazioni di censimento, centri e case sparse.

POPOLAZIONE RESIDENTE (*)				POPOLAZIONE RESIDENTE (*)				POPOLAZIONE RESIDENTE (*)			
COMUNI, FRAZIONI (*)				COMUNI, FRAZIONI (*)				COMUNI, FRAZIONI (*)			
E CENTRI				E CENTRI				E CENTRI			
1	2	3	4	1	2	3	4	1	2	3	4
	in complesso	dei centri (*)	delle case sparse		in complesso	dei centri (*)	delle case sparse		in complesso	dei centri (*)	delle case sparse
Cossogno	1.312	1.283	29	Gargallo	943	900	43	Sòlcio	505	458	47
Cossogno	780	766	14	Gargallo	275	275	—	Belgrate	536	517	19
Cicogna	382	382	—	Gominazzini	119	92	27	Comnago	201	186	15
Ungiasca	150	135	15	Casarotti	326	326	—	Calogna	222	222	—
Cravèggia	1.556	1.494	62	Valletta	223	207	16	Macugnaga	696	316	380
Cravèggia	775	736	39	Gättico	2.382	1.585	797	Borca	236	80	156
Vocogno e Prestinone	264	241	23	Gättico	1.396	888	508	Staffa	283	88	195
Vocogno	—	166	—	Maggiate Inferiore	610	567	43	Pestarena	177	148	29
Prestinone	—	75	—	Maggiate Superiore	376	130	246	Madonna del Sasso	743	734	9
Toceno	517	517	—	Ghemme	3.948	3.948	—	Boleto	258	251	7
Cressa	1.347	1.020	327	Ghiffa	1.862	1.661	201	Artò-Certenara	366	364	2
Crèvola d'Òssola	2.360	1.129	1.231	Ghiffa	1.066	996	70	Artò	—	364	—
Selva	949	198	751	Ghiffa	—	216	—	Piana dei Monti	119	119	—
Crèvola d'Òssola	—	193	—	Deccio	—	108	—	Maggiara	1.948	1.827	121
Òira	221	221	—	Ronco	—	326	—	Malesco	1.211	1.211	—
Pontemàglio	111	111	—	Frino	—	112	—	Malesco	720	720	—
Preglia	771	394	377	San Maurizio-Bozzela	—	234	—	Finero	269	269	—
Caddo	308	205	103	Cargiogo	796	665	131	Zornasco	222	222	—
Crodo	1.635	1.195	440	Susello	—	319	—	Marano Ticino	904	733	171
Crodo	900	496	404	Carpiano	—	112	—	Masera	1.175	603	572
Crodo	—	315	—	Ceredo	—	61	—	Carale	1.175	603	572
Vegno	—	121	—	Gignese	927	824	103	Masera	—	448	—
Magliòggio	—	60	—	Gignese	556	473	83	Menogno	—	155	—
Cravegna	420	384	36	Vezzo	221	201	20	Massino	983	922	61
Viceno	104	104	—	Nocco	150	150	—	Mèina	1.879	1.680	199
Mòzzio	211	211	—	Gozzano	5.366	5.071	295	Mèina	1.301	1.301	—
Mòzzio	—	143	—	Gozzano	3.968	3.752	216	Ghèvio	578	379	199
Smèglio	—	68	—	Gozzano	—	3.307	—	Mergozzo	1.913	1.596	317
Curèggio	1.893	1.420	473	Baroggia	—	349	—	Mergozzo	1.056	867	189
Curèggio	1.203	861	342	Buccione	—	96	—	Bracchio	324	313	11
Casine Enea	335	285	50	Bolzano	785	755	30	Candòglia-Albo	533	416	117
Marzalesco	355	274	81	Auzate	431	382	49	Candòglia	—	156	—
Chrsolo-Orasso	531	531	—	Bugnate	182	182	—	Albo	—	260	—
Chrsolo	299	299	—	Granozzo con Monticello	1.785	1.140	645	Mezzomerico	1.112	1.012	100
Orasso	232	232	—	Granozzo	1.113	738	375	Miasino	934	848	86
Divignano	836	460	376	Monticello	672	402	270	Miasino	462	428	34
Domodòssola	10.645	9.975	670	Gravellona Toce	3.948	3.811	137	Carcegna	258	217	41
Domodòssola	9.203	9.193	10	Gravellona Toce	2.961	2.869	92	Pisogno	214	203	11
Vagna	1.211	551	660	Granerolo	356	356	—	Miazgina	417	411	6
Vagna	—	187	—	Pedemonte	631	586	45	Momo	2.116	1.926	190
Anzuno	—	40	—	Grignasco	3.896	3.007	889	Momo	1.291	1.215	76
Castanedo	—	324	—	Grignasco	3.336	2.569	767	Castelletto	202	161	41
Cisore	231	231	—	Grignasco	—	2.012	—	Alzate	400	359	41
Cisore	—	115	—	Torchio-Sagliasco	—	301	—	Agnellengo	223	191	32
Mocogna	—	116	—	Bovagliano	—	256	—	Montecrestese	1.274	475	799
Dormelletto	944	504	440	Ara	441	365	76	Chiesa	339	37	302
Druogno	914	797	117	Isella	119	73	46	Montecrestese	—	37	—
Druogno	370	310	60	Gurro	880	880	—	Altòggio	257	135	122
Albogno	73	73	—	Intra	13.649	12.999	650	Burella	529	220	309
Còimo	322	265	57	Intra	9.011	9.011	—	Burella	—	85	—
Gagnone	149	149	—	Arizzano Inferiore	260	260	—	Pontetto	—	135	—
Gagnone-Orcesco	—	149	—	Antolina	—	260	—	Naviledo	149	83	66
Falmenta	1.032	681	351	Biganzolo-Selasca	711	559	152	Montescheno	1.430	894	626
Falmenta	759	408	351	Zoverallo	1.036	646	390	Montescheno	694	392	302
Crealla	273	273	—	Zoverallo-Torchiede	—	646	—	Cresti	—	170	—
Fara Novarese	2.407	2.400	7	Trobaso	1.820	1.734	86	Montescheno	—	222	—
Fontaneto d'Agogna	2.726	2.057	669	Possacco	549	535	14	Montescheno	310	203	107
Fontaneto d'Agogna	998	870	128	Ùnchio	262	254	8	Seppiana	426	209	217
Cacciana	398	361	37	Intragna	544	435	109	Viganella	—	—	—
Sant'Antonio	460	303	157	Intragna	544	435	109	Nebbiuno	756	642	114
Croce de' Mazzoli	165	97	68	Intragna	—	301	—	Nebbiuno	505	391	114
Gèrbidi	320	177	143	Cambiesso	—	134	—	Fosseno	251	251	—
Baraggia	181	81	100	Invòrio	3.002	2.546	456	Nibbiola	1.157	899	258
San Martino	204	168	36	Invòrio Inferiore	1.482	1.469	13	Novara	54.219	52.269	1.950
Formazza	748	546	202	Òrio Mornerona	326	140	186	Vèveri	1.186	1.063	123
Ponte	205	178	27	Òrio	—	140	—	Vignale	617	545	72
Valdo	102	102	—	Barquedo Mèscia	426	206	220	Isarno	231	231	—
San Michele	76	76	—	Mèscia	—	206	—	Agognate	222	96	126
Chesa	230	75	155	Talonno	325	307	18	Casalgiate	207	169	38
Canza	94	74	20	Invòrio Superiore	443	424	19	Gionzana	313	112	201
Grovella	41	41	—	Landiona	962	856	106	Lumellogno	1.128	940	188
Galliate	10.284	10.147	137	Lesà Belgirate	2.888	2.721	167				
Garbagna Novarese	1.071	730	341	Lesà	884	840	44				
				Villa	540	498	42				

(*) Cfr. « Avvertenze alle tavole ».
 NOTA. — Il nome e la popolazione dei comuni sono indicati in neretto, quelli delle frazioni in tondo, quelli dei centri in corsivo. Le frazioni comprendono almeno un centro di popolazione, salvo le eccezioni di cui al n. 8 delle « Avvertenze alle tavole ». Quando un comune comprende una sola frazione con un solo centro, l'una e l'altro con lo stesso nome del comune, si omette la ripetizione in tondo e in corsivo, del nome e della popolazione, rispettivamente, della frazione e del centro. Quando una frazione comprende un solo centro che abbia lo stesso nome della frazione, si omette la ripetizione in corsivo del nome e della popolazione del centro. Non esistono centri suddivisi in due o più frazioni, salvo l'eccezione di cui al n. 9 delle « Avvertenze alle tavole ». Quando una frazione comprende due o più centri questi sono indicati in corsivo immediatamente sotto la frazione di cui fanno parte.

Segue TAVOLA II.

Popolazione residente: nei comuni, frazioni di censimento, centri e case sparse.

POPOLAZIONE RESIDENTE (*)				POPOLAZIONE RESIDENTE (*)				POPOLAZIONE RESIDENTE (*)			
COMUNI, FRAZIONI (*) E CENTRI	in com- plesso	dei centri (*)	delle case sparse (*)	COMUNI, FRAZIONI (*) E CENTRI	in com- plesso	dei centri (*)	delle case sparse (*)	COMUNI, FRAZIONI (*) E CENTRI	in com- plesso	dei centri (*)	delle case sparse (*)
1	2	3	4	1	2	3	4	1	2	3	4
Pagliate	176	91	85	Prato Sèsia	—	1.362	—	Terdobbiate	647	606	41
Torriori Quartara	894	528	366	Baraggiotta	450	155	295	Tornaco	1.481	1.411	70
Olengo	870	568	302	Premeno	791	791	—	Tornaco	1.235	1.218	17
Pernate	2.507	2.190	317	Premeno	422	422	—	Vignarello	246	193	53
Oggèbbio	915	468	447	Èsio	265	265	—	Tràrego Viggiona	638	593	45
Gonte	247	195	52	Pollino	104	104	—	Tràrego	317	283	34
Barbè	105	105	—	Prèmia	1.252	696	556	Chèglio	118	116	2
Rèsega	165	109	56	Crego	62	60	2	Viggiona	203	194	9
Spasolo	398	59	339	Agaro	61	61	—	Trasquera	739	347	392
Olèggio	8.201	5.117	3.084	San Rocco	304	250	54	Trasquera	307	166	141
Olèggio	3.071	3.068	3	San Rocco	—	96	—	Bugliaga	112	44	68
Bedisco	782	234	548	Cadarese	—	154	—	Iselle	320	137	183
Fornaci	1.455	491	964	Salècchio	77	25	52	Treccate	9.889	9.264	625
Loreto	1.388	381	1.007	Salècchio Inferiore	—	25	—	Treccate	9.653	9.117	536
Loreto	—	257	—	Rivasco	65	43	22	San Martino	236	147	89
Carminè	—	124	—	Piedilago	133	103	30	Trontano	1.621	751	870
San Giovanni	1.505	943	562	Premosello	2.048	2.048	—	Trontano	1.009	434	575
San Giovanni	—	307	—	Premosello	1.130	1.130	—	Paiesco	99	94	5
San Gaudenzio	—	212	—	Colloro	511	511	—	Cosasca	513	223	290
Santo Stefano-Cantone della Lanca	—	424	—	Cuzzago	407	407	—	Cosa	—	223	—
Omegna	11.628	11.368	260	Quarna	1.496	1.489	7	Valstrona	2.794	2.259	535
Omegna	6.671	6.650	21	Quarna Sotto	888	881	7	Luzzogno	530	518	12
Cranna e Gattugno	211	211	—	Quarna Sopra	608	608	—	Luzzogno	—	317	—
Cranna	—	114	—	Re	1.230	1.193	37	Strona	—	127	—
Gattugno	—	97	—	Re	243	237	6	Inuggio	—	74	—
Crusinallo	2.850	2.821	29	Villette	337	330	7	Germagno	186	176	10
Agrano con Pescone	589	589	—	Gagliago	—	213	—	Lorèglia	294	294	—
Agrano	—	589	—	Vallaro	—	117	—	Chèzio	252	252	—
Borca	180	145	35	Folsogno	234	233	1	Fornero	458	312	146
Bagnella Erbera	410	331	79	Dissimo	200	200	—	Massiola	377	299	78
Cirèggio	717	621	96	Olgia	216	193	23	Sambughetto	373	215	158
Ornavasso	2.642	2.609	33	Recetto	1.364	1.235	129	Sambughetto	—	152	—
Ornavasso	1.765	1.732	33	Romagnano Sèsia	4.244	4.109	135	Prato	—	63	—
Miglandone	450	450	—	Romagnano Sèsia	3.991	3.985	6	Forno	270	158	112
Anzola d'Ossola	427	427	—	Mauletta Cascinali	253	121	129	Prana	—	123	—
Orta San Giulio	1.068	779	289	Mauletta	—	124	—	Campello-Monti	54	35	19
Orta Novarese	871	621	250	Romentino	3.265	3.043	222	Vanzone con San Carlo	675	330	295
Orta Novarese	—	508	—	San Bernardino Verbano	1.136	1.074	62	Vanzone	416	215	201
Legro	—	113	—	Santino	262	242	20	San Carlo	259	165	94
Isola San Giulio	197	158	39	Bieno	307	278	29	Vàprio d'Agogna	1.276	1.152	124
Isola San Giulio	—	29	—	Rovegro	561	554	7	Varallo Pòmbia	2.526	2.409	117
Coreònio	—	66	—	San Nazzaro Sèsia	1.043	813	230	Varallo Pòmbia	2.193	2.076	117
Ronco Inferiore	—	63	—	San Pietro Mosezzo	2.032	1.112	920	Cascinetta	333	333	—
Pallanza	8.104	6.931	1.173	San Pietro	647	328	319	Varzo	2.628	1.704	924
Pallanza	5.301	4.515	786	Mosezzo	554	270	284	Varzo	1.458	996	462
Suna	1.887	1.860	27	Nibbia	533	341	192	Riceno	—	703	—
Cavandone	135	135	—	Cesto	205	173	32	Cattagna	—	96	—
Fondotoce	781	421	360	Isola di Vicolungo	93	—	93	Coggia	—	111	—
Paruzzaro	2.256	1.893	393	Santa Maria Maggiore	1.982	1.941	41	Fontana	543	264	279
Paruzzaro	962	819	143	Santa Maria Maggiore	478	478	—	Bertonio	627	444	183
Paruzzaro	—	612	—	Crana	309	309	—	Veruno	1.596	1.279	317
San Grato	—	207	—	Buttogno	295	254	41	Veruno	891	780	111
Olèggio Castello	1.023	809	214	Sizzano	1.656	1.593	63	Revislate	705	499	206
Montrigiasco	301	265	36	Soriso	932	928	4	Vespolate	2.640	2.283	357
Pettenasco	905	765	140	Sozzago	1.172	949	223	Vicolungo	1.589	1.324	265
Pettenasco	556	484	72	Stresa Borromeo	4.040	3.709	331	Vicolungo	1.153	985	170
Cràbbia	156	131	25	Stresa Borromeo	2.123	2.074	49	Vicolungo	—	885	—
Pratolungo	193	150	43	Isola Bella	99	99	—	Gargarengo	—	100	—
Piedimulera	2.067	1.377	690	Isola Superiore o dei Pescatori	146	146	—	Mandello Vitta	434	339	95
Piedimulera	882	793	89	Isola Superiore	—	146	—	Villadòssola	4.884	4.576	308
Pallanzena	815	493	322	Carciانو	443	423	20	Villadòssola	4.693	4.466	227
Cimamulera	370	91	279	Campino	193	172	21	Villadòssola	—	3.920	—
Pieve Vergonte	2.649	1.271	778	Someraro	177	168	9	Noga	—	319	—
Pieve Vergonte	555	555	—	Levo	234	156	78	Boschetto	—	227	—
Fomarco	812	103	709	Magognino	268	218	50	Tappia	191	110	81
Fomarco	—	103	—	Brisino	204	197	7	Valpiana	—	110	—
San Rocco	—	84	—	Brisino	—	156	—	Vinzaglio	1.405	1.009	396
Loro	84	84	—	Brisino	—	156	—	Vinzaglio	691	467	224
Rumianca	309	282	27	Pàssera	—	41	—	Pernasca	274	167	107
Mègolo	289	247	42	Vedasco	153	56	97	Torrione	440	375	65
Mègolo di Cima	—	109	—	Suno	3.512	2.383	1.129	Torrione	—	213	—
Mègolo di Mezzo	—	138	—	Suno	2.709	1.819	890	Scavarda	—	162	—
Pisano	1.375	1.211	164	Baraggia Inferiore	428	309	119	Vogogna	1.651	1.307	344
Pisano	519	460	59	Baraggia di Sotto	—	309	—	Vogogna	814	739	75
Colazza	399	398	1	Baraggia di Sotto	—	309	—	Genestredo	67	67	—
Corciago	252	163	89	Baraggia Superiore	375	255	120	Drèzio	471	334	137
Tapigliano	205	190	15	Baraggia di Sopra	—	255	—	Prata	299	167	132
Pòmbia	1.401	1.065	336	PROVINCIA	395.730	338.486	57.244				
Pòmbia	1.184	986	198								
San Giorgio	217	79	138								
Prato Sèsia	1.873	1.517	356								
Prato	1.423	1.362	61								

(*) Cfr. « Avvertenze alle tavole ».

NOTA. — Il nome e la popolazione dei comuni sono indicati in neretto, quelli delle frazioni in tondo, quelli dei centri in corsivo. Le frazioni comprendono almeno un centro di popolazione, salvo le eccezioni di cui al n. 8 delle « Avvertenze alle tavole ». Quando un comune comprende una sola frazione con un solo centro, l'una e l'altro con lo stesso nome del comune, si omette la ripetizione in tondo e in corsivo, del nome e della popolazione, rispettivamente, della frazione e del centro. Quando una frazione comprende un solo centro che abbia lo stesso nome della frazione, si omette la ripetizione in corsivo del nome e della popolazione del centro. Non esistono centri suddivisi in due o più frazioni, salvo l'eccezione di cui al n. 9 delle « Avvertenze alle tavole ». Quando una frazione comprende due o più centri questi sono indicati in corsivo immediatamente sotto la frazione di cui fanno parte.

TAVOLA III.

Numero dei comuni e dei centri (classificati secondo la popolazione residente) : per zone e regioni agrarie.

Numero d'ordine delle zone agrarie	ZONE E REGIONI AGRARIE (*)	NUMERO DEI COMUNI	CENTRI (*)															
			IN COM- PLESSO	CON ABITANTI RESIDENTI (*)														
				fino a 50	da 51 a 100	da 101 a 250	da 251 a 500	da 501 a 1000	da 1001 a 2000	da 2001 a 3000	da 3001 a 4000	da 4001 a 5000	da 5001 a 10000	da 10001 a 15000	da 15001 a 20000	oltre 20000		
				5	6	7	8	9	10	11	12	13	14	15	16	17		
1	2	3	4	5	6	7	8	9	10	11	12	13	14	15	16	17		
XLII	Alta montagna della Valle di Vigizzo . .	5	20	—	2	9	6	3	—	—	—	—	—	—	—	—		
XLIII	Alta montagna delle Valli Antigòrio Formazza, Dèvero e di Vedro	6	32	4	10	11	6	1	—	—	—	—	—	—	—	—		
XLIII	Alta montagna Valli Antrona e Anzasca e della Val Bognanco	7	25	3	8	11	2	1	—	—	—	—	—	—	—	—		
XLIV	Media montagna del basso Toce	13	51	2	7	21	12	5	2	—	1	—	—	—	—	—		
XLV	Media montagna della Valle Strona e litoranea del Lago di Orta	13	71	3	10	26	19	9	1	2	—	—	1	—	—	—		
XLVI	Media montagna delle alte Valli Cannobina e Cambiasca	8	15	1	—	6	7	1	—	—	—	—	—	—	—	—		
XLVII	Bassa montagna litoranea occidentale del Verbano superiore	13	59	1	4	26	15	8	3	—	—	1	—	—	—	—		
XLVIII	Bassa montagna litoranea del Verbano inferiore	14	55	1	6	19	16	9	2	1	—	—	1	—	—	—		
	Regione di montagna	79	328	15	47	129	83	37	8	3	1	1	4	—	—	—		
XLIX	Colline prealpine dell'alto Novarese . . .	11	30	—	3	6	9	6	4	1	1	—	—	—	—	—		
L	Colle-piano del medio Novarese fra la Sèsia e il Ticino	23	64	—	6	17	14	10	11	2	3	—	1	—	—	—		
	Regione di collina	34	94	—	9	23	23	16	15	3	4	—	1	—	—	—		
LI	Altopiano Novarese fra la Sèsia e il Ticino	6	12	—	—	4	1	2	1	1	—	2	—	1	—	—		
LII	Pianura risicola del basso Novarese . . .	23	54	—	5	12	9	16	5	3	1	—	2	—	—	1		
	Regione di pianura	29	66	—	5	16	10	18	6	4	1	2	2	1	—	1		
	Provincia	142	488	15	61	168	116	71	29	10	6	3	7	1	—	1		

(*) Cfr. « Avvertenze alle tavole ».

TAVOLA IV.

Famiglie residenti, popolazione residente in complesso, nei centri (classificati secondo la popolazione) e nelle case sparse: per zone e regioni agrarie.

Numero d'ordine delle zone agrarie	FAMIGLIE RESIDENTI (*)		POPOLAZIONE RESIDENTE (*)																
	Numero	Membri residenti	IN COM- PLESSO	NEI CENTRI (*)															NELLE CASE SPARSE (*)
				fino a 50	da 51 a 100	da 101 a 250	da 251 a 500	da 501 a 1000	da 1001 a 2000	da 2001 a 3000	da 3001 a 4000	da 4001 a 5000	da 5001 a 10000	da 10001 a 15000	da 15001 a 20000	oltre 20000	TOTAL E		
				5	6	7	8	9	10	11	12	13	14	15	16	17	18	19	
1	2	3	4	5	6	7	8	9	10	11	12	13	14	15	16	17	18	19	
XLII	1.704	5.876	5.993	—	148	1.730	1.885	1.973	—	—	—	—	—	—	—	—	—	5.736	257
XLIII	2.225	8.137	8.243	153	752	1.473	2.265	703	—	—	—	—	—	—	—	—	—	5.346	2.897
XLIII	1.828	6.437	6.545	93	626	1.859	752	636	—	—	—	—	—	—	—	—	—	3.966	2.579
XLIV	9.563	34.873	35.418	77	560	3.459	4.752	3.238	2.862	—	3.920	—	9.193	—	—	—	—	28.061	7.357
XLV	10.171	34.543	34.957	99	697	4.253	6.737	5.638	1.417	5.690	—	—	6.650	—	—	—	—	31.181	3.776
XLVI	1.618	5.052	5.090	40	—	1.148	2.421	880	—	—	—	—	—	—	—	—	—	4.489	601
XLVII	11.539	36.451	37.609	37	297	4.111	4.927	5.164	5.191	—	—	4.515	9.011	—	—	—	—	33.253	4.356
XLVIII	9.625	31.617	32.036	41	511	3.433	6.211	6.611	2.770	2.074	—	—	5.667	—	—	—	—	27.318	4.718
Reg. di montagna	48.273	162.986	165.891	540	3.591	21.466	29.950	24.843	12.240	7.764	3.920	4.515	30.521	—	—	—	—	139.350	26.541
XLIX	6.437	22.418	22.947	—	261	972	3.155	4.478	5.569	2.012	3.307	—	—	—	—	—	—	19.754	3.193
L	17.412	65.703	66.234	—	519	2.530	4.900	7.458	14.132	4.476	11.001	—	7.669	—	—	—	—	52.685	13.549
Reg. di collina	23.849	88.121	89.181	—	780	3.502	8.055	11.936	19.701	6.488	14.308	—	7.669	—	—	—	—	72.439	16.742
LI	8.213	27.749	27.935	—	—	644	359	1.685	1.215	2.332	—	9.625	—	10.147	—	—	—	26.007	1.928
LII	34.650	108.983	112.723	—	468	2.149	3.115	12.362	5.990	6.615	3.043	—	14.679	—	—	52.269	—	100.690	12.033
Reg. di pianura	42.863	136.732	140.658	—	468	2.793	3.474	14.047	7.205	8.947	3.043	9.625	14.679	10.147	—	52.269	—	126.697	13.961
Provincia	114.985	387.839	395.730	540	4.839	27.761	41.479	50.826	39.146	23.199	21.271	14.140	52.869	10.147	—	52.269	—	338.486	57.244

(*) Cfr. « Avvertenze alle tavole ».

TAVOLA V.

Famiglie residenti (*) secondo la condizione sociale del capo famiglia: nel comune capoluogo,

Numero d'ordine	CIRCOSCRIZIONI	IN COMPLESSO	CONDIZIONE						
			PADRONI (*)			ARTIGIANI ED ASSIMILATI (*)			LIBERI PROFESSIONISTI (*)
			in complesso	di cui		in complesso	di cui nell'agricoltura (*)		
				piccoli padroni (*)	nell'agricoltura (*)		coloni parziari (*)	altri (*)	
1	2	3	4	5	6	7	8	9	10
									A) Numero
1	Comune di Novara	19.667	1.834	287	68	1.612	2	731	184
	ZONE E REGIONI AGRARIE (*)								
2	XLI - Alta montagna della Valle di Vigizzo.	1.704	116	4	4	701	17	588	11
3	XLII - Alta montagna delle Valli Antigòrio, Formazza, Dèvero e di Vedro	2.225	154	4	27	810	4	732	1
4	XLIII - Alta montagna Valli Antrona e Anzasca e della Val Bognanco	1.828	110	5	19	658	4	581	2
5	XLIV - Media montagna del basso Toce	9.563	740	74	40	1.902	59	1.460	39
6	XLV - Media montagna della Valle Strona e litoranea del Lago di Orta	10.171	864	71	42	1.684	26	1.041	40
7	XLVI - Media montagna delle alte Valli Cannobina e Cambiasca	1.618	87	4	3	810	—	754	—
8	XLVII - Bassa montagna litoranea occidentale del Verbano superiore	11.539	998	117	13	1.879	5	1.123	79
9	XLVIII - Bassa montagna litoranea del Verbano inferiore	9.625	1.060	130	44	2.449	70	1.689	46
10	Regione di montagna	48.273	4.129	409	192	10.893	185	7.968	218
11	XLIX - Colline prealpine dell'alto Novarese	6.437	480	70	49	2.052	8	1.746	14
12	L - Colle-piano del medio Novarese fra la Sèsia e il Ticino	17.412	1.485	189	144	8.403	93	7.503	39
13	Regione di collina	23.849	1.965	259	193	10.455	101	9.249	53
14	LI - Altopiano Novarese fra la Sèsia e il Ticino	8.213	633	89	15	2.932	12	2.547	14
15	LII - Pianura risicola del basso Novarese	34.650	3.239	388	413	4.992	5	3.497	204
16	Regione di pianura	42.863	3.872	477	428	7.924	17	6.044	218
17	Provincia	114.985	9.966	1.145	813	29.272	303	23.261	489
									B) Numero
1	Comune di Novara	58.894	6.281	934	256	5.381	9	2.905	655
	ZONE E REGIONI AGRARIE (*)								
2	XLI - Alta montagna della Valle di Vigizzo.	5.876	432	16	10	2.587	62	2.145	33
3	XLII - Alta montagna delle Valli Antigòrio, Formazza Dèvero e di Vedro	8.137	597	15	74	3.119	15	2.830	2
4	XLIII - Alta montagna Valli Antrona e Anzasca e della Val Bognanco	6.437	493	22	84	2.261	10	1.956	4
5	XLIV - Media montagna del basso Toce	34.873	3.116	273	161	7.525	264	5.893	153
6	XLV - Media montagna della Valle Strona e litoranea del Lago di Orta	34.543	3.355	267	157	6.022	119	3.585	132
7	XLVI - Media montagna delle alte Valli Cannobina e Cambiasca	5.052	333	15	9	2.427	—	2.229	—
8	XLVII - Bassa montagna litoranea occidentale del Verbano superiore	36.451	3.568	361	49	6.152	13	3.760	253
9	XLVIII - Bassa montagna litoranea del Verbano inferiore	31.617	3.924	464	108	8.813	356	6.184	159
10	Regione di montagna	162.986	15.818	1.433	652	38.906	839	28.582	736
11	XLIX - Colline prealpine dell'alto Novarese	22.418	1.967	274	204	7.940	38	6.915	41
12	L - Colle-piano del medio Novarese fra la Sèsia e il Ticino	65.703	5.843	716	434	36.044	452	32.703	140
13	Regione di collina	88.121	7.810	990	638	43.984	490	39.618	181
14	LI - Altopiano Novarese fra la Sèsia e il Ticino	27.749	2.315	304	55	12.030	58	10.721	42
15	LII - Pianura risicola del basso Novarese	108.983	11.732	1.282	1.788	19.296	18	14.728	713
16	Regione di pianura	136.732	14.047	1.586	1.843	31.326	76	25.449	755
17	Provincia	387.839	37.675	4.009	3.133	114.216	1.405	93.649	1.672

(*) Cfr. « Avvertenze alle tavole ».

(1) Compresa la condizione sociale ignota.

nelle zone e regioni agrarie. — Numero delle famiglie e numero dei membri residenti.

SOCIALE DEL CAPO FAMIGLIA (*)														Numero d'ordine
DIRIGENTI (*)				IMPIEGATI (*)				OPERAI (*)			PERSONALE DI SERVIZIO E DI FATICA (*)	ALTRE (1)		
in complesso	di cui			in complesso	di cui			in complesso	di cui					
	nell'agri- coltura	nelle forze armate (*)	nel culto (*)		nell'agri- coltura	nelle forze armate (*)	nel culto (*)		nell'agri- coltura (*)	nelle forze armate (*)				
11	12	13	14	15	16	17	18	19	20	21	22	23	24	
delle famiglie														
126	1	11	2	2.489	12	226	45	7.609	1.592	27	749	5.064	1	
5	—	—	—	62	—	5	13	437	172	3	57	315	2	
4	—	—	—	122	—	10	13	715	85	4	50	369	3	
10	—	—	—	92	—	6	14	672	218	4	33	251	4	
46	—	—	—	773	3	20	37	4.320	299	18	192	1.551	5	
41	1	—	—	497	2	7	42	4.629	325	3	178	2.238	6	
4	—	—	—	36	1	—	12	453	139	—	29	199	7	
83	—	1	—	758	2	28	52	4.827	240	17	359	2.556	8	
39	—	—	—	548	5	23	49	2.989	352	15	283	2.211	9	
232	1	1	—	2.888	13	108	232	19.042	1.830	64	1.181	9.690	10	
16	1	1	—	247	5	1	22	2.164	225	2	95	1.369	11	
36	1	—	—	607	12	14	56	3.574	885	6	285	2.983	12	
52	2	1	—	854	17	15	78	5.738	1.110	8	380	4.352	13	
20	—	—	—	296	9	13	21	2.569	753	—	141	1.608	14	
143	2	11	2	2.872	49	230	87	14.394	6.408	32	981	7.825	15	
163	2	11	2	3.168	58	243	108	16.963	7.161	32	1.122	9.433	16	
447	5	13	2	6.910	88	366	418	41.743	10.101	104	2.683	23.475	17	
dei membri														
472	4	41	6	7.788	45	779	104	24.007	5.393	79	2.053	12.257	1	
19	—	—	—	188	—	14	35	1.715	599	14	186	716	2	
11	—	—	—	349	—	29	23	2.844	253	18	204	1.011	3	
36	—	—	—	271	—	19	33	2.668	719	18	127	577	4	
161	—	—	—	2.434	5	101	83	16.538	829	62	603	4.343	5	
131	4	—	—	1.485	7	20	98	16.829	1.062	8	553	6.036	6	
16	—	—	—	76	5	—	26	1.663	478	—	102	435	7	
316	—	2	—	2.291	6	100	116	16.425	754	60	991	6.455	8	
150	—	—	—	1.730	18	84	112	10.536	1.061	44	736	5.569	9	
840	4	2	—	8.824	41	367	526	69.218	5.755	224	3.502	25.142	10	
58	4	4	—	668	18	5	50	7.789	696	8	265	3.690	11	
125	2	—	—	1.903	51	51	135	12.537	2.896	20	888	8.223	12	
183	6	4	—	2.571	69	56	185	20.326	3.592	28	1.153	11.913	13	
72	—	—	—	869	25	47	44	8.051	2.371	—	408	3.962	14	
522	8	41	6	8.862	178	792	194	46.409	21.664	94	2.761	18.688	15	
594	8	41	6	9.731	203	839	238	54.460	24.035	94	3.169	22.650	16	
1.617	18	47	6	21.126	313	1.262	949	144.004	33.382	346	7.824	59.705	17	

TAVOLA VI.

Famiglie residenti (*) secondo il numero dei figli conviventi (*) per classi di età dei figli e secondo

Numero d'ordine	CONDIZIONE SOCIALE DEL CAPO FAMIGLIA (*)	FAMIGLIE CON																
		ETÀ INFERIORE A 6 ANNI						ETÀ INFERIORE A 15 ANNI										
		e in numero di					Totale	e in numero di									Totale	
		1	2	3	4	5		1	2	3	4	5	6	7	8	9-10		
1	2	3	4	5	6	7	8	9	10	11	12	13	14	15	16	17	18	
		A) Numero																
1	PADRONI (*)	1.590	390	61	7	1	2.049	2.267	1.398	464	156	59	15	6	4	—	—	4.369
	di cui { piccoli padroni (*)	205	62	14	1	—	282	268	141	74	23	17	1	1	—	—	—	525
	di cui { nell'agricoltura (*)	75	19	4	—	—	98	119	84	38	5	1	1	—	—	—	—	248
2	ARTIGIANI ED ASSIMILATI (*)	3.013	831	194	23	2	4.063	4.823	3.131	1.193	444	168	65	25	11	2	—	9.862
	di cui { coloni parziari (*)	56	19	10	1	—	86	67	51	32	12	5	2	—	1	—	—	170
	di cui { nell'agri- colt. (*) altri (*)	2.046	571	150	15	1	2.783	3.444	2.367	924	340	135	52	22	8	1	—	7.293
3	LIBERI PROFESSIONISTI (*)	73	25	2	2	—	102	78	62	19	10	2	—	—	—	—	—	171
4	DIRIGENTI (*)	61	17	2	2	—	82	79	65	23	10	—	1	1	—	—	—	179
	di cui { nell'agricoltura . .	—	—	—	—	—	—	3	—	—	—	—	—	—	—	—	—	3
	di cui { nelle forze arm. (*)	2	—	—	—	—	2	1	3	—	—	—	—	—	—	—	—	4
	di cui { nel culto (*)	—	—	—	—	—	—	—	—	—	—	—	—	—	—	—	—	—
5	IMPIEGATI (*)	1.297	500	39	6	—	1.642	1.785	915	248	59	19	14	5	1	—	—	3.046
	di cui { nell'agricoltura . .	18	3	—	—	—	21	20	12	7	1	—	1	—	—	—	—	41
	di cui { nelle forze arm. (*)	109	25	2	1	—	137	124	66	21	6	3	—	2	—	—	—	222
	di cui { nel culto (*)	2	—	—	—	—	2	3	—	—	—	—	—	—	—	—	—	3
6	OPERAI (*)	8.754	2.565	487	64	3	11.873	11.366	6.406	2.519	982	382	142	42	8	5	—	21.852
	di cui { nell'agricoltura (*)	1.683	486	97	9	1	2.276	2.254	1.250	532	199	84	37	9	2	2	—	4.369
	di cui { nelle forze arm. (*)	35	14	2	1	—	52	31	27	2	5	—	1	—	—	—	—	66
7	PERSONALE DI SERVIZIO E DI FATICIA (*)	368	101	17	1	—	487	569	315	108	41	15	2	1	—	—	—	1.051
8	ALTRE (1)	398	101	15	1	—	515	1.100	470	155	59	15	5	1	—	1	—	1.806
	Totale	15.554	4.330	817	106	6	20.813	22.067	12.762	4.729	1.761	660	244	81	24	8	—	42.336
	di cui nel capoluogo	2.562	504	67	5	1	3.139	4.258	1.799	460	141	60	23	8	2	1	—	6.752
		B) Numero																
1	PADRONI (1)	1.590	780	183	28	5	2.586	2.267	2.796	1.392	624	295	90	42	32	—	—	7.588
	di cui { piccoli padroni (*)	205	124	42	4	—	375	268	282	222	92	85	6	7	—	—	—	962
	di cui { nell'agricoltura (*)	75	38	12	—	—	125	119	168	114	20	5	6	—	—	—	—	432
2	ARTIGIANI ED ASSIMILATI (*)	3.013	1.662	582	92	10	5.359	4.823	6.262	3.579	1.776	840	390	175	88	18	—	17.951
	di cui { coloni parziari (*)	56	38	30	4	—	128	67	102	96	48	25	12	—	8	—	—	358
	di cui { nell'agri- colt. (*) altri (*)	2.046	1.142	450	60	5	3.703	3.444	4.734	2.772	1.360	675	312	154	64	9	—	13.524
3	LIBERI PROFESSIONISTI (*)	73	50	6	8	—	137	78	124	57	40	10	—	—	—	—	—	309
4	DIRIGENTI (*)	61	34	6	8	—	109	79	130	69	40	—	6	7	—	—	—	331
	di cui { nell'agricoltura . .	—	—	—	—	—	—	3	—	—	—	—	—	—	—	—	—	3
	di cui { nelle forze arm. (*)	2	—	—	—	—	2	1	6	—	—	—	—	—	—	—	—	7
	di cui { nel culto (*)	—	—	—	—	—	—	—	—	—	—	—	—	—	—	—	—	—
5	IMPIEGATI (*)	1.297	600	117	24	—	2.038	1.785	1.830	744	236	95	84	35	8	—	—	4.817
	di cui { nell'agricoltura . .	18	6	—	—	—	24	20	24	21	4	—	6	—	—	—	—	75
	di cui { nelle forze arm. (*)	109	50	6	4	—	169	124	132	63	24	15	—	14	—	—	—	372
	di cui { nel culto (*)	2	—	—	—	—	2	3	—	—	—	—	—	—	—	—	—	3
6	OPERAI (*)	8.754	5.130	1.461	256	15	15.616	11.366	12.812	7.557	3.928	1.910	852	294	64	45	—	38.828
	di cui { nell'agricoltura (*)	1.683	972	291	36	5	2.987	2.254	2.500	1.596	796	420	222	63	16	18	—	7.885
	di cui { nelle forze arm. (*)	35	28	6	4	—	73	31	54	6	20	—	6	—	—	—	—	117
7	PERSONALE DI SERVIZIO E DI FATICIA (*)	368	202	51	4	—	625	569	630	324	164	75	12	7	—	—	—	1.781
8	ALTRE (1)	398	202	45	4	—	649	1.100	940	465	236	75	30	7	—	9	—	2.862
	Totale	15.554	8.660	2.451	424	30	27.119	22.067	25.524	14.187	7.044	3.300	1.464	567	192	72	—	74.417
	di cui nel capoluogo	2.562	1.008	201	20	5	3.796	4.258	3.598	1.380	564	300	138	56	16	9	—	10.319

(*) Cfr. « Avvertenze alle tavole ».

(1) Compresa la condizione sociale ignota.

a condizione sociale del capo famiglia. — Numero delle famiglie e numero dei figli.

FIGLI IN																				Numero d'ordine
ETÀ INFERIORE A 21 ANNI										QUALUNQUE ETÀ										
e in numero di									Totale	e in numero di									Totale	
1	2	3	4	5	6	7	8	9-00		1	2	3	4	5	6	7	8	9-00		
19	20	21	22	23	24	25	26	27	28	29	30	31	32	33	34	35	36	37	38	39
2.621	1.788	657	224	96	31	7	5	5	5.434	2.962	2.385	1.045	392	167	67	28	10	8	7.064	1
299	190	91	36	20	6	1	—	—	643	309	240	130	56	29	11	1	1	—	777	
162	119	42	14	5	2	—	—	1	345	186	171	87	29	14	8	2	1	1	499	
6.043	4.208	1.869	772	316	124	47	27	10	13.416	7.567	6.194	3.075	1.487	687	310	114	64	32	19.530	2
71	55	40	13	13	7	1	2	—	202	80	71	44	19	20	9	5	5	1	254	
4.486	3.250	1.499	617	264	96	35	20	8	10.275	5.853	4.969	2.547	1.233	574	257	93	52	28	15.606	
101	66	22	13	2	1	—	—	—	205	122	92	31	14	4	2	—	—	—	265	3
96	93	31	9	1	2	1	—	—	233	110	108	34	19	3	2	1	—	—	277	4
2	2	—	—	—	—	—	—	—	4	1	3	—	—	—	—	—	—	—	4	
3	1	2	—	—	—	—	—	—	6	4	2	2	—	—	—	—	—	—	8	
1.917	1.079	315	91	29	10	8	2	3	3.454	2.057	1.258	392	129	43	19	8	4	4	3.914	5
23	17	7	1	1	—	1	—	—	50	27	17	9	1	1	—	1	2	—	58	
122	77	24	9	3	1	1	—	1	238	128	79	23	10	3	1	1	—	1	246	
3	1	—	—	—	—	—	—	—	4	3	1	—	—	—	—	—	—	—	4	
12.519	7.567	3.205	1.329	571	219	109	31	17	25.567	13.128	8.917	4.135	1.816	834	356	146	62	34	29.428	6
2.639	1.484	692	277	127	61	25	8	4	5.317	3.041	1.909	936	493	188	87	39	14	11	6.628	
30	27	4	6	—	1	—	—	—	68	30	27	5	6	—	1	—	—	—	69	
673	377	142	67	19	4	1	1	—	1.284	781	490	194	96	28	11	3	1	—	1.604	7
2.155	922	324	122	42	13	1	2	1	3.582	5.410	2.949	1.218	494	191	63	16	7	3	10.351	8
26.125	16.100	6.565	2.627	1.076	404	174	68	36	53.175	32.137	22.393	10.124	4.447	1.957	830	316	148	81	72.433	
5.239	2.364	620	219	84	36	17	4	4	8.587	6.639	3.531	1.149	404	162	71	22	11	5	11.994	
delle famiglie																				
2.621	3.576	1.971	896	480	186	49	40	45	9.864	2.962	4.770	3.135	1.568	835	402	196	80	76	14.024	1
299	380	273	144	100	36	7	—	—	1.239	309	480	390	224	145	66	7	8	—	1.629	
162	238	126	56	25	12	—	—	9	628	186	342	261	116	70	48	14	8	12	1.057	
6.043	8.416	5.007	3.088	1.580	744	329	216	92	26.115	7.567	12.388	9.225	5.948	3.435	1.860	798	512	306	42.039	2
71	110	120	52	65	42	7	16	—	483	80	142	132	76	100	54	35	40	12	671	
4.486	6.500	4.497	2.468	1.320	576	245	160	73	20.325	5.853	9.938	7.641	4.932	2.870	1.542	651	416	265	34.108	
101	132	66	52	10	6	—	—	—	367	122	184	93	56	20	12	—	—	—	487	3
96	186	93	36	5	12	7	—	—	435	110	216	102	76	15	12	7	—	—	538	4
2	4	—	—	—	—	—	—	—	6	1	6	—	—	—	—	—	—	—	7	
3	2	6	—	—	—	—	—	—	11	4	4	6	—	—	—	—	—	—	14	
1.917	2.158	945	364	145	60	56	16	29	5.690	2.057	2.516	1.176	516	215	114	56	32	39	6.721	5
23	34	21	4	5	—	7	—	—	94	27	34	27	4	5	—	7	16	—	120	
122	154	72	36	15	6	7	—	10	422	128	158	69	40	15	6	7	—	11	434	
3	2	—	—	—	—	—	—	—	5	3	2	—	—	—	—	—	—	—	5	
12.519	15.134	9.615	5.316	2.855	1.314	763	248	164	47.928	13.128	17.834	12.405	7.264	4.170	2.136	1.022	496	326	58.781	6
2.639	2.968	2.076	1.108	635	366	175	64	36	10.067	3.041	3.818	2.808	1.612	940	522	273	112	101	13.227	
30	54	12	24	—	6	—	—	—	126	30	54	15	24	—	6	—	—	—	129	
673	754	426	268	95	24	7	8	—	2.255	781	980	582	384	140	66	21	8	—	2.962	7
2.155	1.844	972	488	210	78	7	16	9	5.779	5.410	5.898	3.654	1.976	955	378	112	56	27	18.466	8
26.125	32.200	19.695	10.508	5.380	2.424	1.218	544	339	98.433	32.137	44.786	30.372	17.788	9.785	4.980	2.212	1.184	774	144.018	
5.239	4.728	1.860	876	420	216	119	32	37	13.527	6.639	7.062	3.447	1.616	810	426	154	88	47	20.289	
dei figli																				

TAVOLA VII.

**Famiglie residenti (*) secondo il numero dei membri residenti e la condizione sociale del capo famiglia:
nella provincia e nel comune capoluogo.**

NUMERO DEI MEMBRI RESIDENTI	IN COM- PLESSO	CONDIZIONE SOCIALE DEL CAPO FAMIGLIA (*)																				
		PADRONI (*)			ARTIGIANI ED ASSIMILATI (*)				LIBERI PROFESSIONISTI(*)	DIRIGENTI (*)				IMPIEGATI (*)				OPERAI (*)			PERSONALE DI SERVIZIO E DI FATICA (*)	ALTRE (1)
		in com- plesso	di cui		in com- plesso	di cui nella agricoltura(*)				in com- plesso	di cui			in com- plesso	di cui			in com- plesso	di cui			
			piccoli padroni (*)	nell'agri- coltura (*)		coloni parziani (*)	altri (*)	nell'agri- coltura			nelle forze armate(*)	nel culto (*)	nell'agri- coltura		nelle forze armate(*)	nel culto (*)	nell'agri- coltura (*)		nelle forze armate(*)	PERSONALE DI SERVIZIO E DI FATICA (*)		
1	2	3	4	5	6	7	8	9	10	11	12	13	14	15	16	17	18	19	20	21	22	
A) Provincia																						
1	15.756	624	133	116	2.454	8	1.709	66	49	—	—	1	1.030	6	25	65	3.687	1.220	7	586	7.260	
2	23.812	1.587	202	118	5.184	36	4.028	99	81	1	3	—	1.534	17	71	226	8.055	2.174	25	564	6.708	
3	27.970	2.609	292	159	6.180	73	4.635	106	91	—	4	—	1.956	26	110	87	12.111	2.745	30	675	4.242	
4	21.830	2.319	233	148	5.917	58	4.677	95	97	4	2	—	1.395	22	90	32	8.995	1.949	26	476	2.536	
5	12.874	1.442	149	121	4.216	45	3.585	65	73	—	3	1	638	10	45	6	4.783	1.080	5	217	1.440	
6	6.587	762	71	68	2.529	23	2.146	31	30	—	1	—	207	2	11	1	2.238	500	8	97	693	
7	3.142	325	39	34	1.295	26	1.127	19	18	—	—	—	96	—	8	1	1.032	225	2	44	313	
8	1.517	149	21	24	703	15	627	6	2	—	—	—	32	2	2	—	478	119	1	15	132	
9	714	67	1	12	341	4	310	2	4	—	—	—	11	1	2	—	217	51	—	5	67	
10	384	41	3	2	208	7	188	—	1	—	—	—	4	2	1	—	95	24	—	3	32	
11	182	15	—	2	94	2	90	—	—	—	—	—	5	—	—	—	34	12	—	1	33	
12	88	10	—	4	59	2	53	—	1	—	—	—	1	—	—	—	11	1	—	—	6	
13	46	8	1	2	31	2	27	—	—	—	—	—	—	—	—	—	5	1	—	—	2	
14	38	2	—	1	28	—	28	—	—	—	—	—	1	—	1	—	1	—	—	—	6	
15	16	3	—	1	12	1	11	—	—	—	—	—	—	—	—	—	1	—	—	—	—	
16	14	2	—	1	9	1	8	—	—	—	—	—	—	—	—	—	—	—	—	—	3	
17	4	—	—	—	4	—	4	—	—	—	—	—	—	—	—	—	—	—	—	—	—	
18	3	1	—	—	1	—	1	—	—	—	—	—	—	—	—	—	—	—	—	—	1	
19	—	—	—	—	—	—	—	—	—	—	—	—	—	—	—	—	—	—	—	—	—	
20	3	—	—	—	2	—	2	—	—	—	—	—	—	—	—	—	—	—	—	—	1	
21	3	—	—	—	3	—	3	—	—	—	—	—	—	—	—	—	—	—	—	—	—	
22	2	—	—	—	2	—	2	—	—	—	—	—	—	—	—	—	—	—	—	—	—	
FAMIGLIE	114.985	9.966	1.145	813	29.272	303	23.261	489	447	5	13	2	6.910	88	366	418	41.743	10.101	104	2.683	23.475	
<i>di cui era a capo una femmina.</i>	<i>24.782</i>	<i>1.120</i>	<i>122</i>	<i>163</i>	<i>4.645</i>	<i>34</i>	<i>4.061</i>	<i>44</i>	<i>34</i>	—	—	—	<i>755</i>	—	—	—	<i>3.068</i>	<i>995</i>	—	<i>793</i>	<i>14.323</i>	
MEMBRI	387.839	37.675	4.009	3.133	114.216	1.405	98.649	1.672	1.617	18	47	6	21.126	313	1.262	949	144.004	33.382	346	7.824	59.705	
B) Comune di Novara																						
1	2.827	116	33	5	189	—	25	16	17	—	—	1	289	1	22	11	639	120	1	138	1.423	
2	4.924	363	66	14	345	—	117	36	15	—	2	—	553	4	42	18	1.769	367	10	187	1.656	
3	5.838	581	76	14	442	1	184	45	23	—	4	—	778	2	63	9	2.656	455	9	241	1.072	
4	3.503	412	60	12	321	—	185	38	27	1	1	—	523	3	57	5	1.536	335	5	129	517	
5	1.549	221	29	13	169	—	111	26	26	—	3	1	212	—	24	2	610	174	1	37	248	
6	584	83	10	4	73	1	49	14	12	—	1	—	72	—	5	—	236	74	1	7	87	
7	254	34	8	5	34	—	28	6	4	—	—	—	43	—	8	—	91	31	—	7	35	
8	101	13	5	—	14	—	12	3	—	—	—	—	9	1	1	—	47	27	—	2	13	
9	47	7	—	1	11	—	7	—	2	—	—	—	4	—	2	—	15	5	—	—	8	
10	21	4	—	—	5	—	4	—	—	—	—	—	3	1	1	—	6	2	—	1	2	
11	12	—	—	—	4	—	4	—	—	—	—	—	2	—	—	—	4	2	—	—	2	
12	2	—	—	—	2	—	2	—	—	—	—	—	—	—	—	—	—	—	—	—	—	
13	1	—	—	—	—	—	—	—	—	—	—	—	—	—	—	—	—	—	—	—	1	
14	4	—	—	—	3	—	3	—	—	—	—	—	1	—	1	—	—	—	—	—	—	
FAMIGLIE	19.667	1.834	287	68	1.612	2	731	184	126	1	11	2	2.489	12	226	45	7.609	1.592	27	749	5.064	
<i>di cui era a capo una femmina.</i>	<i>4.013</i>	<i>153</i>	<i>33</i>	<i>9</i>	<i>151</i>	—	<i>13</i>	<i>14</i>	<i>1</i>	—	—	—	<i>173</i>	—	—	—	<i>544</i>	<i>58</i>	—	<i>206</i>	<i>2.777</i>	
MEMBRI	58.894	6.281	934	256	5.381	9	2.905	655	472	4	41	6	7.788	45	779	104	24.007	5.393	79	2.053	12.257	

(*) Cfr. « Avvertenze alle tavole ».

(1) Compresa la condizione sociale ignota.

TAVOLA VIII.

**Convivenze (*) secondo la specie e numero dei componenti presenti secondo la qualità ed il sesso:
nella provincia e nel comune capoluogo.**

Numero d'ordine	SPECIE DELLE CONVIVENZE E QUALITÀ DEI COMPONENTI	PROVINCIA				COMUNE DI NOVARA			
		N. conviv.	componenti			N. conviv.	componenti		
			M F	M	F		M F	M	F
1	2	3	4	5	6	7	8	9	10
1	ALBERGHI, LOCANDE, PENSIONI, AFFITTALETTI.	267 249	1.659 979	1.157 760	502 219	42 41	221 196	181 164	40 32
	Ospiti	—	1.214 773	836 631	378 142	—	190 173	159 148	31 25
2	ISTITUTI DI CURA NON MILITARI (ospedali, case di cura, manicomi). . .	27 12	3.344 94	1.460 17	1.884 77	5 1	2.468 11	1.123 —	1.345 11
	Malati	—	3.009 51	1.424 17	1.585 34	—	2.349 7	1.120 —	1.229 7
3	ISTITUTI DI CURA MILITARI (ospedali, convalescenziari)	1	144	144	—	1	144	144	—
	Malati (*)	—	—	—	—	—	—	—	—
4	ISTITUTI DI EDUCAZIONE NON RETTI DA RELIGIOSI (collegi, convitti, orfanotrofi, case di correzione).	15 5	513 32	395 23	118 9	3	232	232	—
	Alunni	—	440 21	358 21	82	—	206	206	—
5	ISTITUTI DI EDUCAZIONE RETTI DA RELIGIOSI (collegi, convitti, seminari, orfanotrofi, case di correzione)	72 36	3.342 130	1.843	1.499 130	10 2	976 8	323	653 8
	Alunni	—	2.346 4	1.432	914 4	—	729	267	462
6	COMUNITÀ RELIGIOSE (esclusi i seminari).	130 117	1.244 490	150 50	1.094 440	8 7	74 54	42 22	32 32
7	ISTITUTI DI ASSISTENZA (ospizi, ricoveri di mendicizia, brefotrofi, dormitori gratuiti, asili per i senza tetto, sale per emigranti).	22 6	1.314 42	616 23	698 19	5	442	161	281
	Ricoverati	—	1.108 23	600 14	508 9	—	385	161	224
8	CASERME, POSTI DI GUARDIA, BARACCAMENTI MILITARI, REGIE NAVI. . .	98 81	4.597 436	4.597 436	—	9 2	3.544 12	3.544 12	—
9	NAVI MERCANTILI E BARCHE.	3 3	15 15	15 15	—	—	—	—	—
	Passeggeri	—	—	—	—	—	—	—	—
10	STABILIMENTI CARCERARI NON MILITARI (carceri giudiziarie, case di arresto, case di reclusione, ergastoli, stabilimenti di pena speciali).	8 6	212 26	192 25	20 1	1	124	112	12
	Detenuti	—	209 23	189 22	20 1	—	124	112	12
11	STABILIMENTI CARCERARI MILITARI (carceri, reclusori, stabilimenti di pena)	—	—	—	—	—	—	—	—
	Detenuti	—	—	—	—	—	—	—	—
12	ALTRE SPECIE DI CONVIVENZE (*) (camerate, baracche di operai o di giornalieri di campagna, caserme di pompieri, ecc.).	62 54	660 346	494 253	166 93	9 9	77 77	41 41	36 36
	IN COMPLESSO . . .	705 569	17.044 2.590	11.063 1.602	5.981 988	93 62	8.302 358	5.903 239	2.399 119

(*) Cfr. « Avvertenze alle tavole ».

Nota. — Le cifre in corsivo, sotto i dati relativi al numero ed ai componenti di ciascuna specie di convivenza, si riferiscono alle convivenze con non più di 15 componenti presenti e sono già comprese nei dati stessi.

TAVOLA IX.

Popolazione presente secondo l'età, il sesso e lo stato civile.

A) Provincia

ETÀ IN ANNI COMPIUTI (*)	IN COMPLESSO			STATO CIVILE (*)														
				Celibi e nubili			Coniugati (1)			Vedovi			Divorziati			Ignoto		
	MF	M	F	MF	M	F	MF	M	F	MF	M	F	MF	M	F	MF	M	F
1	2	3	4	5	6	7	8	9	10	11	12	13	14	15	16	17	18	19
0	5.812	2.932	2.880	5.812	2.932	2.880	—	—	—	—	—	—	—	—	—	—	—	—
1	5.373	2.714	2.659	5.373	2.714	2.659	—	—	—	—	—	—	—	—	—	—	—	—
2	5.444	2.748	2.696	5.444	2.748	2.696	—	—	—	—	—	—	—	—	—	—	—	—
3	5.577	2.831	2.746	5.577	2.831	2.746	—	—	—	—	—	—	—	—	—	—	—	—
4	5.664	2.794	2.870	5.664	2.794	2.870	—	—	—	—	—	—	—	—	—	—	—	—
5	6.099	3.032	3.067	6.099	3.032	3.067	—	—	—	—	—	—	—	—	—	—	—	—
6	5.882	3.008	2.874	5.882	3.008	2.874	—	—	—	—	—	—	—	—	—	—	—	—
7	5.793	2.899	2.894	5.793	2.899	2.894	—	—	—	—	—	—	—	—	—	—	—	—
8	5.951	3.027	2.924	5.951	3.027	2.924	—	—	—	—	—	—	—	—	—	—	—	—
9	5.981	3.056	2.925	5.981	3.056	2.925	—	—	—	—	—	—	—	—	—	—	—	—
10	5.844	2.866	2.978	5.844	2.866	2.978	—	—	—	—	—	—	—	—	—	—	—	—
11	6.049	3.074	2.975	6.049	3.074	2.975	—	—	—	—	—	—	—	—	—	—	—	—
12	6.081	3.051	3.030	6.081	3.051	3.030	—	—	—	—	—	—	—	—	—	—	—	—
13	6.205	3.177	3.028	6.205	3.177	3.028	—	—	—	—	—	—	—	—	—	—	—	—
14	6.692	3.448	3.244	6.692	3.448	3.244	—	—	—	—	—	—	—	—	—	—	—	—
15	6.625	3.337	3.288	6.615	3.337	3.278	10	—	10	—	—	—	—	—	—	—	—	—
16	5.140	2.636	2.504	5.126	2.636	2.490	14	—	14	—	—	—	—	—	—	—	—	—
17	2.920	1.475	1.445	2.895	1.473	1.422	25	2	23	—	—	—	—	—	—	—	—	—
18	3.213	1.604	1.609	3.155	1.598	1.557	57	6	51	—	—	—	1	—	—	—	—	—
19	4.036	1.988	2.048	3.848	1.978	1.870	188	10	178	—	—	—	—	—	—	—	—	—
20	6.470	3.317	3.153	6.000	3.283	2.717	469	34	435	1	—	—	—	—	—	—	—	—
21	6.950	3.423	3.527	6.125	3.337	2.788	819	84	735	6	2	—	—	—	—	—	—	—
22	6.331	2.946	3.385	5.248	2.827	2.421	1.074	116	958	9	3	—	—	—	—	—	—	—
23	6.587	2.902	3.685	5.004	2.690	2.314	1.565	211	1.354	18	1	—	—	—	—	—	—	—
24	6.110	2.436	3.674	4.118	2.089	2.029	1.978	344	1.634	14	3	—	—	—	—	—	—	—
25	6.574	2.910	3.664	3.962	2.227	1.735	2.590	676	1.914	22	7	—	—	—	—	—	—	—
26	7.054	3.416	3.638	3.907	2.339	1.568	3.110	1.069	2.041	37	8	—	—	—	—	—	—	—
27	7.199	3.413	3.786	3.439	2.003	1.436	3.711	1.394	2.317	49	16	—	—	—	—	—	—	—
28	6.849	3.325	3.524	2.900	1.699	1.201	3.903	1.615	2.288	45	11	—	—	—	—	—	—	—
29	6.796	3.273	3.523	2.610	1.446	1.164	4.125	1.809	2.316	60	17	—	—	—	—	—	—	—
30	6.642	3.238	3.404	2.161	1.199	962	4.402	2.020	2.382	78	18	—	—	—	—	—	—	—
31	6.750	3.289	3.461	1.947	1.053	894	4.717	2.216	2.501	85	20	—	—	—	—	—	—	—
32	6.484	3.115	3.369	1.637	819	818	4.724	2.257	2.467	121	38	—	—	—	—	—	—	—
33	6.424	3.120	3.304	1.518	749	769	4.810	2.351	2.459	96	20	—	—	—	—	—	—	—
34	6.410	3.069	3.341	1.430	639	791	4.861	2.406	2.455	118	23	—	—	—	—	—	—	—
35	6.387	3.058	3.329	1.267	532	735	4.977	2.494	2.483	142	31	—	—	—	—	—	—	—
36	5.985	2.775	3.210	1.093	444	649	4.726	2.289	2.437	166	42	—	—	—	—	—	—	—
37	5.679	2.678	3.001	1.034	425	609	4.465	2.208	2.257	180	45	—	—	—	—	—	—	—
38	5.825	2.685	3.140	984	350	634	4.665	2.294	2.371	176	41	—	—	—	—	—	—	—
39	5.777	2.636	3.141	949	322	627	4.628	2.277	2.351	197	36	—	—	—	—	—	—	—
40	5.366	2.466	2.900	853	280	573	4.318	2.133	2.185	194	52	—	—	—	—	—	—	—
41	5.200	2.364	2.836	769	222	547	4.222	2.104	2.118	208	38	—	—	—	—	—	—	—
42	5.207	2.322	2.885	815	264	551	4.122	2.007	2.115	270	51	—	—	—	—	—	—	—
43	5.132	2.415	2.717	748	243	505	4.083	2.127	1.956	301	45	—	—	—	—	—	—	—
44	5.142	2.344	2.798	703	249	454	4.078	2.047	2.031	360	48	—	—	—	—	—	—	—
45	5.091	2.290	2.801	645	219	426	4.036	2.007	2.029	409	63	—	—	—	—	—	—	—
46	4.947	2.320	2.627	694	227	467	3.836	2.043	1.793	416	50	—	—	—	—	—	—	—
47	5.187	2.343	2.844	665	189	476	4.065	2.086	1.979	453	66	—	—	—	—	—	—	—
48	5.127	2.354	2.773	686	249	437	3.935	2.014	1.921	506	91	—	—	—	—	—	—	—
49	4.831	2.228	2.603	600	194	406	3.775	1.952	1.823	456	82	—	—	—	—	—	—	—
50	4.702	2.102	2.600	564	202	362	3.610	1.810	1.800	526	89	—	—	—	—	—	—	—
51	4.514	2.036	2.478	554	217	337	3.454	1.722	1.732	505	97	—	—	—	—	—	—	—
52	4.484	2.034	2.450	536	188	348	3.380	1.726	1.654	568	120	—	—	—	—	—	—	—
53	4.322	1.956	2.366	504	176	328	3.279	1.672	1.607	538	108	—	—	—	—	—	—	—
54	4.324	2.027	2.297	481	187	294	3.289	1.707	1.582	554	133	—	—	—	—	—	—	—
55	4.306	2.015	2.291	502	188	314	3.188	1.684	1.504	615	143	—	—	—	—	—	—	—
56	4.365	2.041	2.324	472	157	315	3.183	1.711	1.472	710	173	—	—	—	—	—	—	—
57	4.208	1.961	2.247	506	191	315	3.029	1.599	1.430	673	171	—	—	—	—	—	—	—
58	4.307	1.985	2.322	488	172	316	3.042	1.620	1.422	777	193	—	—	—	—	—	—	—
59	4.108	1.867	2.241	464	160	304	2.821	1.505	1.316	822	202	—	—	—	—	—	—	—
60	4.325	2.081	2.244	466	176	290	3.028	1.676	1.352	829	227	—	—	—	—	—	—	—
61	3.507	1.587	1.920	368	130	238	2.361	1.264	1.097	778	193	—	—	—	—	—	—	—
62	3.329	1.532	1.797	353	117	236	2.225	1.206	1.019	751	209	—	—	—	—	—	—	—
63	3.483	1.634	1.849	370	134	236	2.249	1.278	971	863	222	—	—	—	—	—	—	—
64	3.434	1.596	1.838	361	121	240	2.172	1.240	932	901	235	—	—	—	—	—	—	—
65	3.221	1.465	1.756	390	124	266	1.963	1.099	864	868	242	—	—	—	—	—	—	—
66	3.139	1.446	1.693	316	111	205	1.864	1.081	783	959	254	—	—	—	—	—	—	—
67	2.955	1.371	1.584	307	100	207	1.706	1.018	688	942	253	—	—	—	—	—	—	—
68	2.759	1.335	1.424	233	85	148	1.546	937	609	979	313	—	—	—	—	—	—	—
69	2.812	1.236	1.576	299	91	208	1.465	833	632	1.048	312	—	—	—	—	—	—	—
70	2.792	1.273	1.519	269	93	176	1.404	867	537	1.119	313	—	—	—	—	—	—	—
71	2.307	1.071	1.236	251	97	154	1.091	708	383	965	266	—	—	—	—	—	—	—
72	2.160	954	1.206	208	43	165	1.017	645	372	935	266	—	—	—	—	—	—	—
73	2.084	936	1.148	198	66	132	920	579	341	966	291	—	—	—	—	—	—	—
74	1.918	854	1.064	170	52	118	797	507	290	951	295	—	—	—	—	—	—	—
75-79	7.018	3.056	3.962	587	175	412	2.414	1.640	774	4.017	1.241	2.776	—	—	—	—	—	—
80-84	3.248	1.417	1.831	280	80	200	753	568	185	2.215	769	1.446	—	—	—	—	—	—
85-89	1.216	465	751	99	21	78	174	136	38	943	308	635	—	—	—			

TAVOLA X.

Popolazione residente secondo l'età, il sesso e lo stato civile.

A) Provincia

ETÀ IN ANNI COMPIUTI (*)	STATO CIVILE (*)																	
	IN COMPLESSO			Celibi e nubili			Coniugati (1)			Vedovi			Divorziati			Ignoto		
	MF	M	F	MF	M	F	MF	M	F	MF	M	F	MF	M	F	MF	M	F
	2	3	4	5	6	7	8	9	10	11	12	13	14	15	16	17	18	19
0	5.964	3.005	2.959	5.964	3.005	2.959	—	—	—	—	—	—	—	—	—	—	—	—
1	5.531	2.793	2.738	5.531	2.793	2.738	—	—	—	—	—	—	—	—	—	—	—	—
2	5.418	2.735	2.683	5.418	2.735	2.683	—	—	—	—	—	—	—	—	—	—	—	—
3	5.527	2.814	2.713	5.527	2.814	2.713	—	—	—	—	—	—	—	—	—	—	—	—
4	5.617	2.775	2.842	5.617	2.775	2.842	—	—	—	—	—	—	—	—	—	—	—	—
5	6.053	3.013	3.040	6.053	3.013	3.040	—	—	—	—	—	—	—	—	—	—	—	—
6	5.854	3.000	2.854	5.854	3.000	2.854	—	—	—	—	—	—	—	—	—	—	—	—
7	5.787	2.893	2.894	5.787	2.893	2.894	—	—	—	—	—	—	—	—	—	—	—	—
8	5.977	3.040	2.937	5.977	3.040	2.937	—	—	—	—	—	—	—	—	—	—	—	—
9	5.985	3.055	2.930	5.985	3.055	2.930	—	—	—	—	—	—	—	—	—	—	—	—
10	5.842	2.860	2.982	5.842	2.860	2.982	—	—	—	—	—	—	—	—	—	—	—	—
11	6.023	3.053	2.970	6.023	3.053	2.970	—	—	—	—	—	—	—	—	—	—	—	—
12	6.059	3.008	3.051	6.059	3.008	3.051	—	—	—	—	—	—	—	—	—	—	—	—
13	6.150	3.118	3.032	6.150	3.118	3.032	—	—	—	—	—	—	—	—	—	—	—	—
14	6.651	3.393	3.258	6.651	3.393	3.258	—	—	—	—	—	—	—	—	—	—	—	—
15	6.611	3.310	3.301	6.603	3.310	3.293	8	—	8	—	—	—	—	—	—	—	—	—
16	5.167	2.633	2.534	5.153	2.633	2.520	14	—	14	—	—	—	—	—	—	—	—	—
17	2.943	1.493	1.450	2.920	1.490	1.430	23	3	20	—	—	—	—	—	—	—	—	—
18	3.239	1.603	1.636	3.180	1.596	1.584	58	7	51	1	—	1	—	—	—	—	—	—
19	4.099	2.042	2.057	3.914	2.033	1.881	185	9	176	—	—	—	—	—	—	—	—	—
20	6.427	3.241	3.186	5.960	3.215	2.745	466	26	440	1	—	1	—	—	—	—	—	—
21	7.060	3.478	3.582	6.266	3.417	2.849	789	59	730	5	2	3	—	—	—	—	—	—
22	6.954	3.543	3.411	5.862	3.409	2.453	1.082	131	951	10	3	7	—	—	—	—	—	—
23	7.188	3.471	3.717	5.600	3.248	2.352	1.570	222	1.348	18	1	17	—	—	—	—	—	—
24	7.220	3.529	3.691	5.136	3.088	2.048	2.070	438	1.632	14	3	11	—	—	—	—	—	—
25	7.222	3.506	3.716	4.524	2.743	1.781	2.676	756	1.920	22	7	15	—	—	—	—	—	—
26	7.359	3.720	3.639	4.150	2.580	1.570	3.172	1.132	2.040	37	8	29	—	—	—	—	—	—
27	7.433	3.641	3.792	3.614	2.171	1.443	3.771	1.455	2.316	48	15	33	—	—	—	—	—	—
28	7.055	3.526	3.529	3.033	1.819	1.214	3.972	1.694	2.278	49	13	36	1	—	—	—	—	—
29	6.927	3.410	3.517	2.698	1.524	1.174	4.167	1.868	2.299	61	17	44	1	1	—	—	—	—
30	6.768	3.355	3.413	2.231	1.253	978	4.460	2.083	2.377	76	18	58	1	1	—	—	—	—
31	6.840	3.388	3.452	1.987	1.092	895	4.765	2.274	2.491	87	22	65	1	—	—	—	—	—
32	6.564	3.200	3.364	1.674	850	824	4.706	2.309	2.457	122	40	82	2	1	1	—	—	—
33	6.496	3.192	3.304	1.547	772	775	4.850	2.398	2.452	99	22	77	—	—	—	—	—	—
34	6.472	3.149	3.323	1.440	655	785	4.916	2.470	2.446	116	24	92	—	—	—	—	—	—
35	6.432	3.110	3.322	1.276	544	732	5.014	2.535	2.479	142	31	111	—	—	—	—	—	—
36	6.072	2.857	3.215	1.123	471	652	4.781	2.344	2.437	168	42	126	—	—	—	—	—	—
37	5.703	2.710	2.993	1.019	413	606	4.503	2.251	2.252	181	46	135	—	—	—	—	—	—
38	5.888	2.742	3.146	1.007	361	646	4.707	2.340	2.367	174	41	133	—	—	—	—	—	—
39	5.809	2.680	3.129	947	324	623	4.664	2.319	2.345	195	36	159	3	1	2	—	—	—
40	5.411	2.514	2.897	864	293	571	4.352	2.168	2.184	194	52	142	1	1	—	—	—	—
41	5.209	2.388	2.821	771	221	550	4.229	2.128	2.101	209	39	170	—	—	—	—	—	—
42	5.259	2.382	2.877	816	259	557	4.173	2.072	2.101	270	51	219	—	—	—	—	—	—
43	5.166	2.457	2.709	752	249	503	4.111	2.162	1.949	303	46	257	—	—	—	—	—	—
44	5.203	2.393	2.810	702	248	454	4.132	2.096	2.036	368	49	319	—	—	—	—	—	—
45	5.133	2.328	2.805	660	223	437	4.064	2.041	2.023	408	63	345	1	1	—	—	—	—
46	4.964	2.329	2.635	697	225	472	3.848	2.055	1.793	419	49	370	—	—	—	—	—	—
47	5.215	2.369	2.846	682	197	485	4.073	2.106	1.967	456	64	392	4	2	2	—	—	—
48	5.165	2.384	2.781	693	251	442	3.960	2.037	1.923	512	96	416	—	—	—	—	—	—
49	4.858	2.244	2.614	607	194	413	3.791	1.965	1.826	460	85	375	—	—	—	—	—	—
50	4.732	2.135	2.597	565	203	362	3.636	1.842	1.794	529	89	440	2	1	1	—	—	—
51	4.535	2.047	2.488	550	208	342	3.473	1.740	1.733	511	99	412	1	—	1	—	—	—
52	4.477	2.042	2.435	530	184	346	3.384	1.737	1.647	563	121	442	—	—	—	—	—	—
53	4.345	1.978	2.367	505	172	333	3.299	1.694	1.605	540	112	428	1	—	1	—	—	—
54	4.343	2.046	2.297	484	189	295	3.304	1.723	1.581	555	134	421	—	—	—	—	—	—
55	4.323	2.038	2.285	497	184	313	3.209	1.712	1.497	616	142	474	1	—	1	—	—	—
56	4.357	2.043	2.314	473	154	319	3.180	1.717	1.463	704	172	532	—	—	—	—	—	—
57	4.216	1.969	2.247	501	185	316	3.041	1.614	1.427	674	170	504	—	—	—	—	—	—
58	4.312	1.998	2.314	482	171	311	3.049	1.632	1.417	781	195	586	—	—	—	—	—	—
59	4.119	1.882	2.237	457	156	301	2.840	1.520	1.320	822	206	616	—	—	—	—	—	—
60	4.315	2.078	2.237	461	171	290	3.032	1.680	1.352	820	225	595	2	—	2	—	—	—
61	3.509	1.585	1.924	365	127	238	2.359	1.266	1.093	785	192	593	—	—	—	—	—	—
62	3.343	1.553	1.790	356	116	240	2.231	1.225	1.006	756	212	544	—	—	—	—	—	—
63	3.486	1.634	1.852	363	131	232	2.254	1.279	975	868	224	644	—	—	—	—	—	—
64	3.444	1.597	1.847	359	119	240	2.179	1.245	934	906	233	673	—	—	—	—	—	—
65	3.217	1.458	1.759	384	116	268	1.962	1.101	861	871	241	630	—	—	—	—	—	—
66	3.153	1.460	1.693	324	114	210	1.872	1.090	782	957	256	701	—	—	—	—	—	—
67	2.958	1.374	1.584	304	98	206	1.705	1.020	685	949	256	693	—	—	—	—	—	—
68	2.700	1.333	1.427	233	84	149	1.540	935	605	986	314	672	1	—	1	—	—	—
69	2.813	1.235	1.578	297	89	208	1.474	835	639	1.042	311	731	—	—	—	—	—	—
70	2.797	1.278	1.519	269	92	177	1.411	876	535	1.117	310	807	—	—	—	—	—	—
71	2.311	1.066	1.245	249	96	153	1.090	707	383	972	263	709	—	—	—	—	—	—
72	2.170	958	1.212	208	42	166	1.016	643	373	946	273	673	—	—	—	—	—	—
73	2.099	936	1.163	197	64	133	925	580	345	977	292	685	—	—	—	—	—	—
74	1.917	849	1.068	168	51	117	791	501	290	958	297	661	—	—	—	—	—	—
75-79	7.026	3.053	3.973	585	167	418	2.413	1.642	771	4.028	1.244	2.784	—	—	—	—	—	—
80-84	3.248	1.409	1.839	277	78	199	750	566	184	2.221	765	1.456	—	—	—	—	—	—
85-89	1.219	465	754	100														

Popolazione residente secondo l'età, il sesso e lo stato civile.

B) Comune di Novara

ETÀ IN ANNI COMPIUTI (*)	IN COMPLESSO			STATO CIVILE (*)														
				Celibi e nubili			Coniugati (1)			Vedovi			Divorziati			Ignoto		
	M F	M	F	M F	M	F	M F	M	F	M F	M	F	M F	M	F	M F	M	F
1	2	3	4	5	6	7	8	9	10	11	12	13	14	15	16	17	18	19
0	933	456	477	933	456	477	—	—	—	—	—	—	—	—	—	—	—	—
1	831	421	410	831	421	410	—	—	—	—	—	—	—	—	—	—	—	—
2	692	362	330	692	362	330	—	—	—	—	—	—	—	—	—	—	—	—
3	704	380	324	704	380	324	—	—	—	—	—	—	—	—	—	—	—	—
4	725	356	369	725	356	369	—	—	—	—	—	—	—	—	—	—	—	—
5	764	401	363	764	401	363	—	—	—	—	—	—	—	—	—	—	—	—
6	790	406	384	790	406	384	—	—	—	—	—	—	—	—	—	—	—	—
7	736	362	374	736	362	374	—	—	—	—	—	—	—	—	—	—	—	—
8	719	377	342	719	377	342	—	—	—	—	—	—	—	—	—	—	—	—
9	797	406	391	797	406	391	—	—	—	—	—	—	—	—	—	—	—	—
10	796	379	417	796	379	417	—	—	—	—	—	—	—	—	—	—	—	—
11	824	394	430	824	394	430	—	—	—	—	—	—	—	—	—	—	—	—
12	817	389	428	817	389	428	—	—	—	—	—	—	—	—	—	—	—	—
13	843	441	402	843	441	402	—	—	—	—	—	—	—	—	—	—	—	—
14	926	472	454	926	472	454	—	—	—	—	—	—	—	—	—	—	—	—
15	961	470	491	958	470	488	3	—	3	—	—	—	—	—	—	—	—	—
16	660	319	341	657	319	338	3	—	3	—	—	—	—	—	—	—	—	—
17	421	205	216	419	204	215	2	1	1	—	—	—	—	—	—	—	—	—
18	412	198	214	406	196	210	6	2	4	—	—	—	—	—	—	—	—	—
19	609	288	321	584	285	299	25	3	22	—	—	—	—	—	—	—	—	—
20	896	422	474	835	420	415	61	2	59	—	—	—	—	—	—	—	—	—
21	1.001	454	547	883	447	436	117	7	110	1	—	1	—	—	—	—	—	—
22	1.004	453	551	851	431	420	153	22	131	—	—	—	—	—	—	—	—	—
23	1.134	512	622	884	481	403	248	31	217	2	—	2	—	—	—	—	—	—
24	1.081	481	600	763	419	344	315	61	254	3	1	2	—	—	—	—	—	—
25	1.170	541	629	727	413	314	440	126	314	3	2	1	—	—	—	—	—	—
26	1.191	581	610	705	405	300	477	175	302	9	1	8	—	—	—	—	—	—
27	1.171	516	655	584	317	267	581	198	383	6	1	5	—	—	—	—	—	—
28	1.113	511	602	488	268	220	617	243	374	8	—	8	—	—	—	—	—	—
29	1.137	520	617	458	235	223	670	284	386	9	1	8	—	—	—	—	—	—
30	1.101	531	570	343	195	148	746	333	413	12	3	9	—	—	—	—	—	—
31	1.119	521	598	342	177	165	767	341	426	10	3	7	—	—	—	—	—	—
32	1.035	501	534	281	140	141	740	357	383	14	4	10	—	—	—	—	—	—
33	1.138	534	604	273	126	147	841	405	436	24	3	21	—	—	—	—	—	—
34	1.212	563	649	295	123	172	896	435	461	21	5	16	—	—	—	—	—	—
35	1.179	539	640	261	112	149	888	419	469	30	8	22	—	—	—	—	—	—
36	1.149	532	617	228	97	131	894	426	468	27	9	18	—	—	—	—	—	—
37	1.076	521	555	206	86	120	844	428	416	26	7	19	—	—	—	—	—	—
38	1.152	524	628	211	71	140	907	445	462	34	8	26	—	—	—	—	—	—
39	1.115	504	611	185	65	120	888	431	457	41	7	34	1	1	—	—	—	—
40	1.014	502	512	173	72	101	805	420	385	36	10	26	—	—	—	—	—	—
41	1.016	470	546	172	60	112	811	404	407	33	6	27	—	—	—	—	—	—
42	988	460	528	182	50	120	768	398	370	38	6	32	—	—	—	—	—	—
43	1.018	512	506	156	53	103	805	452	353	57	7	50	—	—	—	—	—	—
44	971	457	514	123	48	75	788	406	382	59	3	56	—	—	—	1	—	1
45	968	462	506	148	58	90	750	393	357	70	11	59	—	—	—	—	—	—
46	869	425	444	122	37	85	690	382	308	57	6	51	—	—	—	—	—	—
47	960	433	527	144	40	104	733	383	350	83	10	73	—	—	—	—	—	—
48	901	429	472	134	59	75	689	358	331	78	12	66	—	—	—	—	—	—
49	840	396	453	103	42	61	670	338	332	76	16	60	—	—	—	—	—	—
50	790	347	443	105	33	72	595	302	293	89	12	77	1	—	1	—	—	—
51	796	379	417	96	42	54	617	323	294	83	14	69	—	—	—	—	—	—
52	722	352	369	101	43	58	547	292	255	74	18	56	—	—	—	—	—	—
53	731	342	389	94	34	60	560	293	267	77	15	62	—	—	—	—	—	—
54	713	345	368	82	34	48	560	295	265	71	16	55	—	—	—	—	—	—
55	677	328	349	95	42	53	495	267	228	87	19	68	—	—	—	—	—	—
56	715	338	377	72	26	46	511	280	231	132	32	100	—	—	—	—	—	—
57	672	304	368	93	37	56	481	249	232	98	18	80	—	—	—	—	—	—
58	669	321	348	84	37	47	472	262	210	113	22	91	—	—	—	—	—	—
59	675	310	359	66	24	42	468	254	214	141	38	103	—	—	—	—	—	—
60	668	324	344	66	22	44	469	262	207	133	40	93	—	—	—	—	—	—
61	551	239	312	71	26	45	367	199	168	113	14	99	—	—	—	—	—	—
62	491	226	265	46	11	35	332	182	150	113	33	80	—	—	—	—	—	—
63	538	249	289	47	17	30	362	206	156	129	26	103	—	—	—	—	—	—
64	517	228	289	49	19	30	346	187	159	122	22	100	—	—	—	—	—	—
65	484	222	262	53	15	38	287	167	120	144	40	104	—	—	—	—	—	—
66	507	213	294	44	13	31	311	172	139	152	28	124	—	—	—	—	—	—
67	446	215	231	40	16	24	255	157	98	151	42	109	—	—	—	—	—	—
68	419	213	206	39	17	22	226	146	80	154	50	104	—	—	—	—	—	—
69	478	224	254	43	12	31	246	147	99	189	65	124	—	—	—	—	—	—
70	433	193	240	42	11	31	219	131	88	172	51	121	—	—	—	—	—	—
71	364	170	194	37	13	24	188	120	68	139	37	102	—	—	—	—	—	—
72	335	142	193	35	8	27	160	98	62	140	36	104	—	—	—	—	—	—
73	308	121	187	33	9	24	140	74	66	135	38	97	—	—	—	—	—	—
74	298	139	159	28	10	18	141	85	56	129	44	85	—	—	—	—	—	—
75-79	1.115	474	641	89	33	56	400	263	137	626	178	448	—	—	—	—	—	—
80-84	552	233	319	43	14	29	129	95	34	380	124	256	—	—	—	—	—	—
85-89	183	65	118	16	1	15	30	24	6	137	40	97	—	—	—	—	—	—
90-94	26	7	19	—	—	—	3	3	—	23	4	19	—	—	—	—	—	—
95-99	2	—	2	1	—	1	—	—	—	1	—	1	—	—	—	—	—	—
100-∞	—	—	—	—	—	—	—	—	—	—	—	—	—	—	—	—	—	—
Ignota	7	5	2	1	—	1	5	4	1	—	—	—	—	—	—	1	1	—
Complesso	62.570	29.564	33.006	27.892	13.648	14.244	29.560	14.648	14.912	5.114	1.266	3.848	2	1	1	2	1	1
Gruppi speciali (*)																		
fino a 5	4.649	2.376	2.273	4.649	2.376	2.273	—	—	—	—	—	—	—	—	—	—	—	—
fino a 9	3.927	3.764	3.764	3.927	3.764	3.764	—	—	—									

Popolazione presente secondo le categorie di attività economica (*): nei comuni, nelle zone e regioni agrarie.

N. del Comune	Numero delle zone agrarie	COMUNI REGIONI AGRARIE(*)	POPOLAZIONE PRESENTE													SU 100 DELLA POPOLAZIONE ATTIVA ERANO			
			IN COMPLESSO	ATTIVA (*)										INATTIVA (1)	nell'agricoltura	nell'ind. e trasp.	nel commercio	% popolaz. attiva sul complesso	
				Agri-coltura e pesca	Industria	Trasporti e comunicazioni	Commercio	Credito ed assicurazione	Liberi professionisti e addetti al Culto	Amministrazione pubblica	Amministrazione privata	Economia domestica	TOTALE						di cui nell'artigianato
1	2	3	4	5	6	7	8	9	10	11	12	13	14	15	16	17	18	19	20
COMUNI																			
1	L	Agrate Conturbia	1.318	801	73	1	22	—	3	7	7	3	917	32	401	87,4	8,1	2,4	69,6
2	XLV	Ameno	1.222	216	209	8	51	—	19	20	3	42	568	66	654	38,0	38,2	9,0	46,5
3	XLIII	Antroua Scherano	950	329	186	7	19	—	2	21	3	7	574	11	376	57,3	33,6	3,3	60,4
4	XLVII	Arizzano	1.615	163	587	18	52	2	5	15	10	26	878	78	737	18,6	68,9	5,9	54,4
5	XLV	Armeno	2.364	719	443	14	137	2	71	22	7	16	1.430	86	934	50,3	32,0	9,0	60,5
6	XLVIII	Arona	8.796	335	1.888	471	522	32	51	227	79	243	3.848	480	4.948	7,7	61,3	13,6	43,7
7	XLVI	Aurano	669	287	60	2	8	—	2	6	—	8	373	16	296	86,9	16,6	2,1	55,8
8	XLII	Baceno	1.235	306	247	10	40	1	6	23	3	9	645	19	590	47,4	39,8	6,2	52,2
9	XLIII	Baino Anzino	942	259	71	7	43	2	3	19	6	22	432	18	510	60,0	18,1	10,0	45,9
10	L	Bavengo	1.433	659	64	5	31	—	1	11	4	5	780	29	653	84,5	8,8	4,0	54,4
11	XLVIII	Baveno	3.088	87	897	82	284	7	14	42	7	85	1.565	138	1.563	5,8	65,0	18,9	49,1
12	LI	Bellinzago Novarese	5.174	1.911	772	18	96	4	9	45	7	9	2.871	268	2.303	66,6	27,5	3,3	55,5
13	XLIV	Bèra-Cardezza	1.501	254	310	15	37	—	2	9	—	15	642	15	859	39,6	50,6	5,8	42,8
14	LII	Biantrate	1.395	597	155	10	47	1	5	22	6	8	851	85	544	70,2	19,4	5,9	61,0
15	XLIX	Boca	1.323	396	160	15	50	1	5	13	4	13	657	35	666	60,3	26,6	7,9	49,7
16	XLIII	Bognanco	1.048	458	100	8	37	—	2	28	—	3	640	39	408	71,6	16,9	9,9	61,1
17	L	Bogogno	1.465	725	70	3	21	—	6	8	—	8	837	28	628	86,6	8,7	2,5	57,1
18	LII	Borgo Lavizzaro	2.392	799	242	20	93	5	11	21	3	16	1.210	99	1.182	66,0	21,7	7,7	50,6
19	L	Borgomanero	13.097	1.947	2.987	118	682	31	238	153	59	135	6.350	453	6.747	30,7	48,9	10,7	48,5
20	L	Borgo Ticino	1.636	554	299	23	50	4	4	16	3	19	972	91	664	57,0	33,1	5,1	59,4
21	XLIX	Briga	1.390	95	402	5	38	—	4	8	2	4	558	19	822	17,0	72,9	6,8	40,1
22	L	Brioua	1.297	578	69	13	28	—	3	12	3	6	712	27	585	87,2	11,5	3,9	54,9
23	XLVIII	Brovello-Carpugnino	653	262	73	4	53	—	2	9	—	6	409	46	244	64,7	18,8	13,0	62,6
24	XLIII	Calasca-Castiglione	1.350	491	144	6	28	—	4	9	2	11	695	46	655	70,6	21,6	4,0	51,5
25	LII	Caltrigona	1.781	586	183	9	34	—	4	12	4	4	836	15	945	70,1	23,0	4,1	46,9
26	XLVII	Cambiasca	1.003	145	419	15	47	3	5	15	3	18	671	92	330	21,5	64,5	7,0	67,1
27	LI	Cameri	5.557	1.407	1.632	40	218	7	47	126	6	31	3.517	210	2.040	40,0	47,5	6,2	63,3
28	XLVII	Cannero	1.285	187	257	16	106	—	8	11	—	48	643	62	642	29,1	42,5	6,2	50,0
29	XLVII	Cannobbio	3.674	674	607	43	164	12	60	229	10	93	1.892	136	1.782	35,6	34,4	8,7	57,5
30	XLVI	Caprezzo	253	106	22	5	5	—	1	3	2	1	148	12	105	71,6	18,2	5,9	58,5
31	L	Carpignano Sesia	3.545	1.718	347	23	177	7	10	31	—	18	2.341	233	1.204	73,4	15,8	7,6	66,0
32	LII	Casalbelforte	1.041	572	40	3	19	—	2	10	—	8	654	20	387	87,5	6,6	2,9	62,8
33	XLV	Casale Corte Cerro	2.262	92	1.078	10	63	—	4	18	3	14	1.282	74	980	7,2	84,9	4,9	56,7
34	LII	Casaleggio-Castellazzo	1.573	722	95	5	37	—	2	11	1	3	876	60	697	82,4	11,4	4,2	55,7
35	LII	Casalino	3.221	1.507	219	26	77	—	4	24	—	22	1.881	92	1.340	80,1	13,0	4,1	58,4
36	LII	Casalvolone	1.785	672	307	4	49	—	7	13	5	10	1.067	60	718	63,0	29,1	4,6	59,8
37	L	Castelletto sopra Ticino	4.688	497	1.507	66	208	4	7	42	5	46	2.382	184	2.306	20,9	66,0	8,7	50,8
38	XLV	Castelli Casiani	3.106	183	1.093	30	76	—	8	33	6	18	1.448	121	1.658	12,6	77,6	5,2	16,6
39	L	Cavaglio d'Agogna	2.446	1.084	89	3	44	—	6	20	—	2	1.253	54	1.193	86,5	7,3	3,5	51,2
40	XLVI	Cavaglio Spocia	658	361	23	8	20	—	2	24	—	8	446	14	212	80,9	7,0	4,5	67,8
41	XLIX	Cavallirio	1.089	386	157	12	73	—	6	12	—	7	653	40	436	59,1	25,9	1,2	60,0
42	XLIII	Ceppo Morelli	600	107	119	4	14	—	2	11	3	5	265	15	385	40,4	46,4	5,3	44,2
43	LII	Cerano	5.910	1.530	1.368	35	218	2	13	42	4	13	3.225	199	2.685	47,4	43,5	6,8	54,6
44	XLV	Cesana	1.967	327	482	11	45	—	5	18	2	6	896	87	1.071	36,5	55,0	5,0	45,6
45	XLVIII	Comignago	519	287	44	6	12	—	1	4	—	3	357	12	162	80,4	14,0	3,4	68,8
46	XLVII	Cossogno	1.156	322	367	7	20	—	6	9	1	4	736	29	420	43,8	50,8	2,7	63,7
47	XLII	Cra'vegna	1.453	538	93	16	47	—	16	35	7	30	782	46	671	68,8	13,9	6,0	53,8
48	L	Cressa	1.294	357	197	16	33	—	1	2	3	7	617	27	677	57,1	34,5	5,3	47,7
49	XLIV	Crevola d'Ossola	2.226	595	436	32	59	—	5	19	3	38	1.187	68	1.039	50,1	39,4	5,0	53,3
50	XLII	Crodo	1.595	818	162	10	33	—	2	5	3	8	1.059	40	536	72,2	16,2	3,1	66,4
51	L	Cureggio	1.851	465	385	18	35	—	1	8	13	3	932	60	919	49,9	43,2	8,3	50,4
52	XLVI	Cursolo-Orasso	489	157	40	2	7	—	2	2	—	2	218	5	271	72,0	19,3	3,2	44,6
53	L	Divignano	795	440	81	5	16	—	1	7	3	1	554	30	241	79,4	15,5	2,9	69,7
54	XLIV	Domodossola	10.824	520	2.030	614	677	52	139	378	—	240	4.735	460	6.089	11,0	55,8	14,3	43,7
55	XLVIII	Dornelletto	925	129	179	43	35	—	1	4	3	12	412	38	513	31,3	53,9	8,5	54,0
56	XLII	Drumogno	888	355	88	7	17	—	4	16	4	6	497	17	391	71,4	19,1	3,4	56,0
57	XLVI	Falmenta	912	473	73	4	28	—	2	9	—	5	594	11	318	79,6	13,0	4,7	65,1
58	L	Fara Novarese	2.545	971	122	20	69	—	4	5	20	11	1.252	77	1.293	77,6	11,3	5,5	49,2
59	L	Fontaneto d'Agogna	2.647	1.144	222	13	58	—	2	5	18	5	1.468	104	1.179	77,9	16,0	4,0	65,5
60	XLII	Fornazzo	727	162	120	1	26	—	1	12	—	10	360	9	367	45,0	38,3	7,2	49,5
61	LI	Galliate	9.986	1.264	3.335	101	400	16	49	84	11	73	5.333	363	4.653	23,7	64,4	7,5	53,4
62	LII	Garbagna Novarese	1.051	413	102	7	24	—	10	13	—	20	571	20	480	72,2	19,1	4,2	54,3
63	XLIX	Gargallo	934	80	273	4	19	—	1	5	3	5	390	36	544	30,5	77,0	4,9	41,8
64	XLIX	Gattico	2.281	728	223	4	40	—	3	11	3	20	1.0						

Segue TAVOLA XI.

Popolazione presente secondo le categorie di attività economica (*): nei comuni, nelle zone e regioni agrarie.

N. d'ordine del comune	Numero delle zone agrarie	COMUNI — ZONE E REGIONI AGRARIE	POPOLAZIONE PRESENTE													SU 100 DELLA POPOLAZIONE ATTIVA ERANO				
			IN COM- PLESSO	ATTIVA (*)												INAT- TIVA (1)	nell'agri- coltura	nell'ind. e tras- p.	nel com- mercio	% popolaz. at- tiva sul complesso
				Agri- coltura caccia e pesca	Indu- stria	Tra- sporti e comu- nicazioni	Com- mercio	Credito ed assicu- razione	Liberi profes- sionisti e addetti al Culto	Ammi- nistraz. pub- blica	Ammi- nistraz. privata	Econo- mia do- mestica	TOTALE	di cui nell'ar- tiglia- nato						
1	2	3	4	5	6	7	8	9	10	11	12	13	14	15	16	17	18	19	20	
93	XLVIII	Nebbiuno.	732	190	109	9	43	—	2	11	3	5	372	27	360	51,1	31,7	11,6	50,8	
94	LII	Nibbiola.	1.113	440	115	5	26	1	2	10	—	3	602	28	511	73,1	19,9	4,3	54,1	
95	LII	Novara.	66.077	5.025	16.400	1.945	3.920	578	689	2.746	294	1.297	32.894	3.819	33.183	15,3	55,8	11,9	49,8	
96	XLVII	Oggèbbio.	887	55	180	7	27	1	5	6	5	42	328	31	559	16,8	57,0	8,2	37,0	
97	L	Oleggio.	7.988	2.163	1.455	81	363	21	24	115	1	72	4.295	317	3.693	50,4	35,8	8,5	53,8	
98	XLV	Omegna.	11.225	194	4.491	146	545	32	118	143	7	127	5.803	332	5.422	3,3	79,9	9,4	51,7	
99	XLIV	Ornavasso.	2.513	433	700	25	113	4	16	17	6	28	1.342	169	1.171	32,3	54,0	8,4	53,4	
100	XLV	Orta San Giulio.	1.151	113	155	35	100	6	30	22	15	50	526	72	625	21,5	36,1	19,0	45,7	
101	XLVII	Pallanza.	8.125	273	2.358	188	475	40	103	269	73	312	4.091	421	4.034	6,7	62,2	11,6	50,4	
102	XLVIII	Paruzzaro.	2.135	462	514	14	56	—	6	15	6	40	1.113	154	1.022	41,5	47,4	5,0	52,1	
103	XLV	Pettenasco.	871	178	228	4	40	—	1	11	—	8	470	31	401	37,9	49,4	8,5	54,0	
104	XLIV	Piedimulera.	1.996	176	569	27	77	3	3	20	3	22	900	45	1.096	19,6	66,2	8,6	45,1	
105	XLIV	Pieve Vergonte.	1.974	254	589	8	41	—	3	14	5	12	926	44	1.048	27,4	64,5	4,4	46,9	
106	XLVIII	Pisano.	1.328	451	205	13	52	1	4	11	5	19	761	59	567	59,3	28,6	6,8	57,3	
107	L	Pombia.	1.365	651	130	10	28	1	3	7	4	5	839	38	526	77,0	16,7	3,3	61,5	
108	XLIX	Prato Sèsia.	1.801	313	539	13	37	2	13	10	—	2	929	74	872	33,7	59,4	4,0	51,6	
109	XLVII	Premeno.	784	149	158	8	53	1	4	12	3	23	411	17	373	36,3	40,4	12,9	52,4	
110	LII	Prèmia.	1.324	292	288	5	24	—	1	4	—	4	640	9	684	45,6	45,8	3,8	48,3	
111	XLIV	Premosello.	1.908	573	343	44	64	1	5	28	8	19	1.085	72	823	52,8	35,7	5,9	56,9	
112	XLV	Quarna.	1.438	355	344	9	38	—	2	16	1	10	775	173	663	45,8	45,5	4,9	53,9	
113	XLI	Rc.	1.122	353	83	10	23	—	6	52	1	5	533	23	589	66,2	17,4	4,3	47,5	
114	LII	Recetto.	1.339	684	127	12	28	1	3	8	4	1	868	74	471	78,8	16,0	3,2	64,8	
115	L	Romagnano Sèsia.	4.232	652	1.322	65	167	5	10	40	28	29	2.318	184	1.914	28,1	59,8	7,2	54,8	
116	LII	Romentino.	3.124	753	795	9	105	5	3	20	8	2	1.700	70	1.424	44,3	47,3	6,2	54,4	
117	XLVII	San Bernardino Verbano.	1.078	298	330	7	24	—	3	5	—	9	676	127	402	44,1	49,9	3,6	62,7	
118	LII	San Nazzaro Sèsia.	1.025	557	60	3	26	—	2	9	3	2	662	33	363	84,1	9,5	3,9	64,6	
119	LII	San Pietro Mosezzo.	2.005	989	163	7	36	—	5	17	—	11	1.228	43	777	80,5	13,8	2,9	61,2	
120	XLI	San Maria Maggiore.	1.024	308	92	19	53	5	6	29	8	30	550	49	474	56,0	20,2	9,6	53,7	
121	L	Sizzano.	1.635	743	213	8	41	—	2	13	—	14	1.034	48	601	71,9	21,4	4,0	63,2	
122	XLIX	Soriso.	898	56	228	5	40	1	8	13	2	11	384	47	534	15,4	64,0	11,0	40,5	
123	LII	Sozzago.	1.148	618	105	2	16	—	1	5	4	4	755	36	393	81,9	14,2	2,1	65,8	
124	XLVIII	Stresa Borromeo.	4.411	327	730	161	682	18	45	80	198	2.290	364	2.121	14,3	38,9	29,8	51,9		
125	L	Suno.	3.320	1.542	284	18	87	1	9	26	4	11	1.982	111	1.338	77,8	15,2	4,4	59,7	
126	LII	Terdobbiate.	623	299	31	—	16	—	2	4	3	3	358	13	270	83,5	8,7	4,5	57,0	
127	LII	Tornaco.	1.427	537	91	5	33	—	4	13	6	4	693	59	734	77,5	13,9	4,8	48,6	
128	XLVII	Tràrego Viggiona.	611	228	34	3	65	—	3	6	4	6	349	18	262	65,3	10,6	18,6	57,1	
129	XLII	Trasquera.	724	198	75	21	20	1	2	41	2	8	366	9	358	54,1	26,2	5,5	50,6	
130	LII	Treccate.	9.488	1.676	3.023	102	372	20	63	71	14	39	5.380	368	4.108	31,2	58,1	6,9	56,7	
131	XLIV	Trontano.	1.598	405	275	31	24	1	3	6	—	22	767	28	831	52,8	39,9	3,1	48,0	
132	XLV	Valstrona.	2.711	176	724	16	33	—	7	26	6	16	1.004	154	1.707	17,5	73,7	3,3	37,0	
133	XLIII	Vanzone con San Carlo.	640	184	70	5	12	1	6	6	4	16	304	11	336	60,5	24,7	3,9	47,5	
134	L	Vàprio d'Agogna.	1.222	707	49	1	20	—	1	8	—	3	789	29	433	89,6	6,3	2,5	64,6	
135	L	Varallo Pombia.	2.468	817	535	11	153	3	4	12	9	16	1.560	110	906	52,4	35,0	9,8	63,3	
136	XLII	Varzo.	2.514	389	460	52	94	3	5	49	3	52	1.107	62	1.407	35,1	46,3	8,5	44,0	
137	XLIX	Veruno.	1.394	447	176	3	15	1	4	11	—	7	664	24	730	67,3	27,0	2,3	47,6	
138	LII	Vespolate.	2.573	1.045	338	25	96	6	8	29	6	9	1.562	147	1.011	66,9	23,2	6,1	60,7	
139	LII	Vicolungo.	1.554	725	88	5	41	—	3	10	—	4	876	53	678	82,8	10,6	4,7	56,4	
140	XLIV	Villadossola.	4.701	176	1.631	45	121	5	6	46	7	59	2.096	91	2.605	8,4	80,0	5,8	44,6	
141	LII	Vinzaglio.	1.364	512	68	6	28	—	2	16	—	4	636	34	728	80,5	11,6	4,4	46,6	
142	XLIV	Vogogna.	1.593	106	467	34	79	—	2	6	13	8	738	48	855	14,4	67,9	10,7	46,3	
ZONE E REGIONI AGRARIE																				
—	XLII	Alta montagna della Valle di Vigevano.	5.673	1.878	474	64	184	5	39	162	20	84	2.910	176	2.763	64,5	18,5	6,3	51,3	
—	XLII	Alta montagna delle Valli Antigorio, Formazza, Dèvero e di Vedro.	8.119	2.165	1.360	108	237	8	20	179	9	91	4.177	148	3.942	51,8	35,1	5,7	51,4	
—	XLIII	Alta montagna Valli Antrona e Anzasca e della Val Bognanco.	6.198	2.011	803	42	196	3	26	113	22	74	3.292	104	2.906	61,1	25,7	6,0	53,1	
—	XLIV	Media montagna del basso Toce.	34.572	4.698	7.927	894	1.345	69	200	584	128	536	16.381	1.140	18.191	28,7	53,8	8,2	47,4	
—	XLV	Media montagna della Valle Strona e litoranea del Lago di Orta.	33.715	3.033	11.127	333	1.418	44	317	374	66	361	17.073	1.458	16.642	17,8	67,1	8,3	50,6	
—	XLVI	Media montagna delle alte Valli Cannobina e Cambiasca.	4.637	2.111	386	30	108	—	12	69	10	31	2.757	79	1.880	76,6	15,1	3,9	59,5	
—	XLVII	Bassa montagna litoranea occidentale del Verbano superiore.	37.442	3.125	11.912	574	2.046	134	422	875	198	900	20.186	1.832	17.256	15,5	61,9	10,1	53,9	
—	XLVIII	Bassa montagna litoranea del Verbano inferiore.	31.720	4.780	6.604	938	2.302	68	171	510	188	848	16.409	1.814	15.311	29,1	46,0	14,0	51,7	
Regione di montagna			162.076	23.801	40.595	2.983	7.836	331	1.207	2.866	641	2.925	83.185	6.751	78.891	28,6	52,4	9,4	51,3	
—	XLIX	Colline prealpine dell'alto Novarese.	21.828	3.701	5.385	169	710	18	160	189	35	178	10.545	775	11.283	35,1	52,7	6,7	48,3	
—	L	Colle-piano del medio Novarese fra la Sèsia e il Ticino.	64.518	19.521	11.167	533	2.314	85	348	591	179	430	35.168	2.232	29.350	55,5	33,3	6,6	54,5	
Regione di collina			86.346	23.222	16.552	702	3.024	103	508	780	214	608	45.713	3.007	40.633	50,8	37,2	6,6	52,9	
—	LI	Altopiano Novarese fra la Sèsia e il Ticino.	27.272	7.574	6.311	210	979	34	122	314	36	144	15.724	1.129	11.548	48,2	41,5	6,2	57,7	
—	LII	Pianura risicola del basso Novarese.	114.766	22.028	24.205	2.249	5.403	621	840	3.146	368	1.489	60.349	5.524	54.417	36,5	43,8	9,0	52,6	
Regione di pianura			142.038	29.602	30.516	2.459	6.382	655	962	3.460	404	1.633	76.073	6.653	65.965	38,9	43,3	8,4	53,6	
Provincia			390.460	76.625	87.663	6.144	17.242	1.089	2.677	7.106	1.259	5.166	204.971	16.411	185.489	37,4	45,8	8,4	52,5	

(*) Cfr. « Avvertenze alle tavole ». (1) Compresa la professione ignota.

TAVOLA XII.

**Stranieri presenti secondo lo stato di appartenenza, il sesso ed il carattere della dimora:
nella provincia e nel comune capoluogo.**

STATO DI APPARTENENZA	STRANIERI PRESENTI (*)								STATO DI APPARTENENZA	STRANIERI PRESENTI (*)								
	IN COMPLESSO				CON DIMORA ABITUALE					IN COMPLESSO				CON DIMORA ABITUALE				
	Provincia		Comune di Novara		Provincia		Comune di Novara			Provincia		Comune di Novara		Provincia		Comune di Novara		
	M F	di cui F	M F	di cui F	M F	di cui F	M F	di cui F		M F	di cui F	M F	di cui F	M F	di cui F	M F	di cui F	
1	2	3	4	5	6	7	8	9	1	2	3	4	5	6	7	8	9	
EUROPA																		
CITTÀ DEL VATICANO	—	—	—	—	—	—	—	—	Possedimenti, protettorati e mandati francesi	—	—	—	—	—	—	—	—	—
SAN MARINO	5	2	—	—	5	2	—	—	Altri stati, possedimenti e protettorati	—	—	—	—	—	—	—	—	—
Albania	—	—	—	—	—	—	—	—	Totale	2	—	—	—	—	—	—	—	—
Austria	12	9	1	1	6	5	1	1	AFRICA									
Belgio	13	7	—	—	5	3	—	—	Egitto	2	2	1	1	1	1	—	—	—
Bulgaria	—	—	—	—	—	—	—	—	Liberia	—	—	—	—	—	—	—	—	—
Cecoslovacchia	11	7	—	—	—	—	—	—	Unione sud africana	—	—	—	—	—	—	—	—	—
Danimarca	4	3	—	—	1	1	—	—	Possedimenti, protettorati e mandati belgi	—	—	—	—	—	—	—	—	—
Estonia	—	—	—	—	—	—	—	—	Possedimenti, protettorati e mandati britannici	—	—	—	—	—	—	—	—	—
Finlandia	—	—	—	—	—	—	—	—	Possedimenti, protettorati e mandati francesi	—	—	—	—	—	—	—	—	—
Francia	176	105	6	3	55	37	3	2	Altri possedimenti e protettorati	—	—	—	—	—	—	—	—	—
Germania	238	129	9	3	58	31	5	1	Totale	2	2	1	1	1	1	—	—	—
Gran Bretagna e Irlanda del nord (Regno unito di)	60	33	1	1	45	21	1	1	AMERICA									
Grecia	1	—	—	—	—	—	—	—	Argentina	7	2	1	—	7	2	1	—	—
Irlanda, stato libero	14	2	—	—	13	1	—	—	Brasile	1	1	—	—	1	1	—	—	—
Jugoslavia	8	4	1	—	7	4	—	—	Canada	1	1	—	—	1	1	—	—	—
Lettonia	—	—	—	—	—	—	—	—	Cile	—	—	—	—	—	—	—	—	—
Lituania	3	—	—	—	3	—	—	—	Colombia	—	—	—	—	—	—	—	—	—
Lussemburgo	—	—	—	—	—	—	—	—	Cuba	1	1	—	—	—	—	—	—	—
Norvegia	2	2	—	—	—	—	—	—	Messico	—	—	—	—	—	—	—	—	—
Paesi Bassi	17	11	—	—	5	2	—	—	Perù	—	—	—	—	—	—	—	—	—
Polonia	4	2	2	1	4	2	2	1	Stati Uniti	22	11	1	1	14	5	1	1	1
Portogallo	3	2	2	1	—	—	—	—	Uruguay	1	1	1	1	1	1	1	1	1
Romania	8	3	3	1	3	1	—	—	Venezuela	—	—	—	—	—	—	—	—	—
Spagna	13	5	6	1	7	4	—	—	Altri stati e possedimenti	—	—	—	—	—	—	—	—	—
Svezia	—	—	—	—	—	—	—	—	Totale	33	17	3	2	24	10	3	2	—
Svizzera	431	232	39	19	346	186	35	16	OCEANIA									
Turchia (parte europea)	—	—	—	—	—	—	—	—	Australia	1	—	—	—	—	—	—	—	—
Ungheria	15	6	5	2	13	5	5	2	Nuova Zelanda	—	—	—	—	—	—	—	—	—
U.R.S.S. (parte europea)	3	2	2	1	1	—	1	—	Possedimenti, protettorati e mandati britannici	—	—	—	—	—	—	—	—	—
Altri stati e possedimenti	2	1	—	—	2	1	—	—	Possedimenti francesi	—	—	—	—	—	—	—	—	—
Totale	1.043	567	77	34	579	306	53	24	Possedimenti e mandati giapponesi	—	—	—	—	—	—	—	—	—
ASIA									Possedimenti olandesi	—	—	—	—	—	—	—	—	—
Afganistan, Iran, Nepal, Siam	—	—	—	—	—	—	—	—	Possedimenti U.S.A.	1	—	—	—	1	—	—	—	—
Cina	—	—	—	—	—	—	—	—	Totale	2	—	—	—	1	—	—	—	—
Giappone	2	—	—	—	—	—	—	—	In complesso	1.082	586	81	37	605	317	56	26	—
India Britannica	—	—	—	—	—	—	—	—										
Turchia (parte asiatica)	—	—	—	—	—	—	—	—										
U.R.S.S. (parte asiatica)	—	—	—	—	—	—	—	—										
Possedimenti, protettorati e mandati britannici	—	—	—	—	—	—	—	—										

(*) Cfr. «Avvertenze alle tavole».