

ISTITUTO CENTRALE DI STATISTICA
IX CENSIMENTO GENERALE DELLA POPOLAZIONE

4 NOVEMBRE 1951

VOLUME I

DATI SOMMARI PER COMUNE

FASCICOLO 7

VALLE D'AOSTA



SOC. ABETE - ROMA

1954

Fasc. 7 - Valle d'Aosta

ERRATA - CORRIGE

Pag.	Tav.	Col.	Riga	Errata	Corrige
48	10	10	3	6.993	1.328
48	10	11	3	1.328	6.993
49	10	10	ultima	8.345	2.680
49	10	11	ultima	25.819	31.484

INDICE

CARTA PLANIMETRICA

AVVERTENZE	Pag.	5
TAVOLA 1 - Superficie territoriale e densità - Popolazione per sesso : residente, per specie di località abitata ; residente temporaneamente assente, per luogo di presenza ; presente, per carattere della dimora	»	12
» 2 - Altitudine e popolazione residente dei comuni, delle frazioni geografiche e delle località abitate	»	16
» 3 - Popolazione residente, per sesso e stato civile	»	24
» 4 - Popolazione residente, per sesso e classi di età	»	26
» 5 - Popolazione residente in età da 6 anni in poi, per sesso : analfabeti ; alfabeti, secondo il titolo di studio	»	30
» 6 - Popolazione residente in età da 10 anni in poi, per sesso : attiva, secondo il ramo di attività economica ; non attiva, secondo alcuni gruppi di condizioni non professionali	»	34
» 7 - Popolazione residente attiva, per sesso : addetta al ramo dell'agricoltura, caccia e pesca e ad altri rami di attività economica, secondo la condizione sociale	»	38
» 8 - Famiglie residenti : in totale ; col capo famiglia addetto al ramo dell'agricoltura, caccia e pesca e ad altri rami di attività economica, per condizione sociale del capo famiglia	»	42
» 9 - Abitazioni, altri alloggi e relativi abitanti. Abitazioni e relative stanze, per titolo di godimento	»	46
» 10 - Abitazioni occupate e non occupate, per servizio installato	»	48

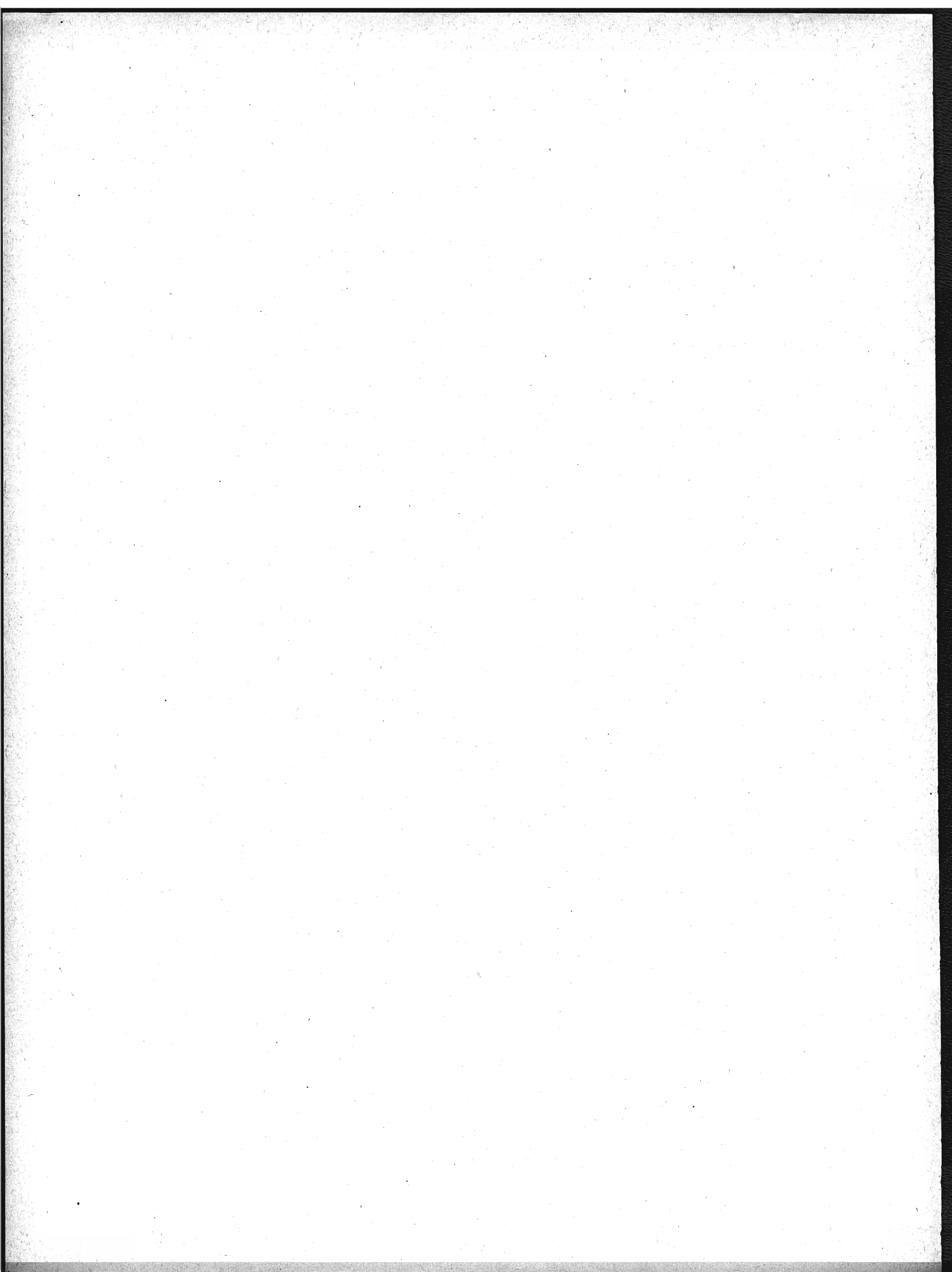

A V V E R T E N Z E

Le presenti « avvertenze » hanno lo scopo di eliminare le eventuali incertezze che possono sorgere nella interpretazione dei dati, allorchè si consultano le tavole statistiche contenute nel fascicolo. A tal fine si è ritenuto necessario definire le modalità cui fanno riferimento i dati indicati nelle predette tavole ogni qual volta esse modalità possano far sorgere dubbi sul loro preciso significato.

Per facilità di ricerca, accanto ad ogni modalità oggetto di definizione sono riportati, fra parentesi, i numeri distintivi delle tavole statistiche i cui dati sono classificati in funzione della modalità considerata.

Ai fini di eventuali raffronti fra i dati riportati nel presente fascicolo e quelli analoghi risultanti dal Censimento generale della popolazione al 21-4-1936, si richiama quanto esposto in proposito nella « Relazione generale » al IX Censimento generale della popolazione.

1. - Carta planimetrica provinciale. — Nella carta planimetrica (scala 1 : 250.000) inserita nel fascicolo sono indicati, con riferimento alla data di censimento, i confini dei Comuni della provincia e la rete stradale e ferroviaria statale.

I confini comunali sono stati tracciati in base al piano topografico del IX Censimento generale della popolazione, formato con le tavolette al 25.000 dell'Istituto Geografico Militare ; l'ubicazione dei centri capoluoghi di comune è stata contrassegnata con simboli convenzionali corrispondenti alle classi di ampiezza demografica (popolazione residente) indicate in calce alla carta stessa.

I Comuni sono contraddistinti da un numero progressivo secondo l'ordine geografico (dall'alto in basso e da sinistra a destra). Nel retro della carta è predisposto l'elenco dei Comuni in ordine alfabetico con riferimento anche al numero d'ordine geografico, onde facilitare l'individuazione dei singoli Comuni nella carta stessa.

2. - Comune. — La denominazione e la superficie territoriale dei Comuni fanno riferimento alla data di censimento (4 novembre 1951). La superficie territoriale (espressa in ettari) è quella fornita dagli Uffici Tecnici del Catasto o Erariali ; eventuali differenze con i dati pubblicati nei fascicoli provinciali relativi al Censimento generale della popolazione del 21 aprile 1936 sono da ascrivere a variazioni territoriali o a rettifiche per accertamenti intervenuti successivamente.

Le zone di territorio in contestazione tra due o più Comuni sono comprese, ai fini del Censimento, nella circoscrizione di uno dei Comuni medesimi, come posto in evidenza, di volta in volta, con apposita nota in calce alle tavole 1 e 2. Analoga nota è stata apposta per le variazioni territoriali che hanno avuto esecuzione successivamente alla data di censimento, fino al 30 giugno 1954.

3. - Frazione geografica (Tav. 2). — Quota parte di territorio comunale comprendente di norma un centro abitato, nonchè nuclei abitati e case sparse circconvicini gravitanti sul centro. Sono considerate, inoltre, frazioni geografiche a se stanti, anche se disabitate :

a) le isole amministrative, cioè le parti di territorio comunale separate, da quella comprendente la casa comunale, dal territorio di altro o di altri Comuni e le isole marittime e lacuali ;

b) le zone di territorio comprendenti nuclei o case sparse gravitanti su centri abitati di altri Comuni ;

c) le zone di territorio di alta montagna completamente disabitata, le paludi, gli acquitrini e i laghi appartenenti ad un solo Comune, purchè di una certa ampiezza ;

d) la parte di lago spettante a ciascun Comune, qualora il lago risulti diviso tra più Comuni ;

e) le zone di territorio in contestazione tra due o più Comuni.

4. - Località abitate (*Tavv. 1 e 2*). — Aggregati più o meno grandi di case che, ai fini dell'insediamento della popolazione, si distinguono in: «centro abitato», «nucleo abitato», «case sparse». I centri e i nuclei abitati, aventi sempre un nome proprio, possono risultare costituiti da case situate nel territorio di due o più Comuni confinanti; tale particolarità è posta in evidenza, di volta in volta, con apposita nota.

— **Centro abitato** (*Tavv. 1 e 2*). — Aggregato di case contigue o vicine con interposte strade, piazze e simili, o comunque brevi soluzioni di continuità, caratterizzato dall'esistenza di servizi od esercizi pubblici determinanti un luogo di raccolta ove sogliono concorrere anche gli abitanti dei luoghi vicini, per ragioni di culto, istruzione, affari, approvvigionamenti e simili.

Sono considerati «centri abitati temporanei» le località turistiche, di cura e di villeggiatura non abitate continuativamente, aventi però, nel periodo di attività stagionale, i requisiti di centro abitato.

I centri che comprendono la casa comunale sono contrassegnati con asterisco.

— **Nucleo abitato** (*Tavv. 1 e 2*). — Aggregato di case, con almeno cinque famiglie, privo del luogo di raccolta che caratterizza il centro abitato. Il carattere di nucleo abitato è, inoltre, riconosciuto:

a) al gruppo, anche minimo, di case vicine tra loro, situate in zona montana, quando vi abitino almeno due famiglie e le condizioni della viabilità siano tali da rendere difficili e comunque non frequenti i rapporti con le altre località abitate;

b) all'aggregato di case (dirute o non dirute) in zona montana, già sede di popolazione e, alla data di censimento, disabitato per il noto fenomeno dello spopolamento montano;

c) ai fabbricati di aziende agricole e zootecniche (cascine, fattorie, masserie, ecc.), anche se costituiti da un solo edificio, purchè il numero delle famiglie in esso abitanti non sia inferiore a cinque;

d) ai conventi, alle case di cura, alle colonie climatiche e sanatoriali, agli orfanotrofi, alle case di correzione e alle scuole-convitto situati in aperta campagna;

e) agli edifici distanti da centri e nuclei abitati, con servizi od esercizi pubblici (stazione ferroviaria, centrale idroelettrica, spaccio, chiesa, ecc.), purchè negli stessi o nelle eventuali case prossime, da comprendere nel nucleo, abitino almeno due famiglie.

— **Case sparse** (*Tavv. 1 e 2*). — Case disseminate per la campagna o situate lungo strade a distanza tale tra loro da non poter costituire nemmeno un nucleo abitato.

5. - Accentatura dei nomi dei Comuni, delle frazioni geografiche e delle località abitate. — Ai fini della retta pronuncia dei nomi dei Comuni, delle frazioni geografiche e delle località abitate, è stato posto l'accento tonico sulle parole sdrucciole e tronche.

Le parole piane non sono state accentate anche se terminanti con vocali costituenti iato, mentre sono state accentate sulla penultima sillaba se terminanti con vocali costituenti dittongo.

Le parole terminanti con consonante sono state accentate se l'accento tonico non cade sull'ultima vocale.

6. - Altitudine (*Tav. 2*). — Per i Comuni e le frazioni geografiche è stata indicata l'altitudine minima e massima dell'intero territorio; l'altitudine dei centri abitati si riferisce al principale luogo di raccolta, di norma una piazza (della chiesa parrocchiale, del municipio, del mercato, ecc.); l'altitudine dei nuclei abitati fa riferimento ad un punto intermedio del terreno su cui sorgono le case dei nuclei stessi.

7. - Popolazione residente (*Tavv. 1 e 2*). — È costituita dal complesso delle persone aventi, alla data di censimento, la dimora abituale nel Comune considerato, anche se non iscritte nel registro della popolazione stabile, tanto se presenti quanto se temporaneamente assenti dal Comune, alla data medesima, per una delle seguenti ragioni: *a)* affari, diporto, breve cura e simili; *b)* balatico (bambini dati a balia); *c)* istruzione, riabilitazione, noviziato religioso; *d)* servizio militare di leva, di richiamo, di volontariato (esclusi i dispersi in guerra); *e)* servizio statale all'estero; *f)* missione fuori sede; *g)* attività svolte continuativamente in Comune diverso da quello di abitazione della famiglia, sempre che il rientro in famiglia ricorresse almeno settimanalmente; *h)* lavori stagionali o comunque temporanei; *i)* mancanza di sede fissa di lavoro; *l)* imbarco su navi della marina militare o mercantile; *m)* ricovero temporaneo in luoghi di cura o di assistenza, compreso il ricovero in istituti psichiatrici di durata inferiore a tre anni; *n)* detenzione in attesa di giudizio o condanna a pena inferiore a 5 anni o confino.

Nella popolazione residente di ciascun Comune sono compresi anche gli sfollati per eventi bellici che in esso hanno conservato l'iscrizione anagrafica, pur alloggiando fuori del territorio del Comune stesso, nel quale non hanno potuto ancora far ritorno per cause indipendenti dalla loro volontà, nonchè i cittadini italiani profughi da territori non più amministrati dall'Italia dopo l'ultima guerra (esclusa la Zona A del T. L. T.) che, alla data di censimento, si trovavano nel territorio del Comune.

La popolazione residente di ciascun centro o nucleo diviso fra due o più Comuni (*Tav. 2*) è data dalla somma delle quote parti riportate per il centro o nucleo stesso nei diversi Comuni di appartenenza indicati in nota.

8. - Popolazione presente (*Tav. 1*). — È costituita dalle persone presenti nel Comune considerato, alla data di censimento tanto se residenti nel Comune, quanto se residenti in altri Comuni o all'estero.

9. - Densità demografica dei Comuni (*Tav. 1*). — Rapporto fra il totale della popolazione residente di ciascun Comune e la superficie territoriale del Comune espressa in Km²; il tutto, con riferimento alla data di censimento.

10. - Assenza temporanea (*Tav. 1*). — Riguarda coloro che, alla data di censimento, erano assenti dal Comune di residenza per una qualsiasi delle ragioni di cui al punto 7.

11. - Età (*Tavv. 5 e 6*). — È misurata in anni compiuti e pertanto nelle classificazioni per gruppi gli estremi inferiore e superiore di ciascuna classe sono espressi in anni compiuti. Così, ad es.:

fino a 6 anni: dalla nascita fino al 6^a anno di vita compiuto (cioè fino al 6^a compleanno);

da 6 a 10 anni: dal 6^o anno compiuto fino al 10^o anno compiuto (cioè fino al 10^o compleanno);

da 10 a 14 anni: dal 10^o anno compiuto fino al 14^o anno compiuto (cioè fino al 14^o compleanno);

da 14 a 18 anni: dal 14^o anno compiuto fino al 18^o anno compiuto (cioè fino al 18^o compleanno);

.....
da 65 anni in poi: dal 65^o anno compiuto in poi.

È da avvertire che i casi di censiti in età ignota sono stati eliminati mediante accertamenti presso i Comuni di residenza e di nascita dei censiti stessi; i rarissimi casi per i quali non è stato possibile accertare l'esatta data di nascita sono stati eliminati in base alle altre notizie del foglio di censimento interferenti con l'età.

12. - Grado di istruzione dei censiti (*Tav. 5*). — Si riferisce al più alto titolo di studio conseguito in qualsiasi scuola (pubblica o privata, italiana o straniera, anche all'estero), non alla più alta classe o al più alto corso frequentato con successo.

— **Analfabeti.** — Sono considerati tali coloro che hanno dichiarato di non sapere nè leggere nè scrivere (analfabeti completi), più coloro che hanno dichiarato di sapere solo leggere o solo scrivere (semi-analfabeti).

— **Alfabeti.** — Sono considerati tali coloro che hanno dichiarato di possedere un titolo di studio o, almeno, di saper leggere e scrivere. Gli scolari delle prime classi elementari, in età da 6 anni in poi, sono stati considerati alfabeti.

— **Alfabeti privi di titolo di studio.** — Coloro che non hanno conseguito neanche il minimo titolo di studio di scuola elementare (certificato di proscioglimento).

— **Alfabeti forniti di titolo di studio di scuola elementare.** — Coloro che hanno conseguito il certificato di proscioglimento o la licenza elementare.

— **Alfabeti forniti di titolo di studio di scuola media inferiore.** — Nel gruppo sono compresi anche coloro che hanno ultimato con successo i corsi ginnasiali.

— **Alfabeti forniti di titolo di studio di scuola media superiore.** — I censiti con titolo di studio di scuola artistica media sono compresi nel gruppo con titolo di studio di scuola media superiore tecnica, professionale e artistica.

13. - Popolazione attiva e popolazione non attiva (Tavv. 6 e 7). — La popolazione attiva è costituita dai censiti in età da 10 anni in poi esercitanti una professione, arte o mestiere. Sono compresi nella popolazione attiva anche i disoccupati, i militari (di leva, volontari e richiamati), i ricoverati temporaneamente in luoghi di cura o di assistenza, i detenuti in attesa di giudizio o condannati a pena inferiore a 5 anni e i confinati, per tutti i quali è stata considerata l'ultima attività professionale esercitata, rispettivamente, prima della disoccupazione, del servizio militare, del ricovero, della detenzione, del confino.

La popolazione non attiva è costituita dai censiti di qualunque età di condizione non professionale e cioè: bambini, studenti, persone in attesa di prima occupazione, donne attendenti alle cure domestiche, proprietari, benestanti, pensionati, infermi o ricoverati in luoghi di cura o di assistenza a tempo indeterminato, inabili permanenti, detenuti condannati a pena di 5 anni e più, persone viventi a carico della pubblica beneficenza, mendicanti, prostitute. Nella tavola 6 la popolazione non attiva considerata è quella in età da 10 anni in poi; pertanto nelle persone in attesa di prima occupazione sono comprese anche quelle, dichiaratesi tali, in età da 10 a 14 anni. Circa le donne attendenti alle cure domestiche, è da tener presente che sono considerate tali anche quelle che, pur esercitando una professione, arte o mestiere, dedicano prevalentemente la propria attività alla casa.

14. - Ramo di attività economica in cui il censito esercita la professione, arte o mestiere (Tav. 6). — La classificazione delle attività economiche predisposta dall'Istituto Centrale di Statistica, che ha per base l'attività (unica o prevalente) delle singole « unità locali » (fabbriche, botteghe artigiane, laboratori negozi, sedi e filiali bancarie e assicurative, ospedali, gabinetti medici e studi professionali, esercizi pubblici, ecc.), si articola in categorie raggruppate in classi e successivamente in rami.

L'ordine di successione dei rami prende anzitutto in considerazione le attività economiche riguardanti la lavorazione della terra, l'allevamento del bestiame e la cattura di animali (agricoltura, caccia e pesca); poi lo sfruttamento del sottosuolo e la trasformazione dei prodotti (industrie estrattive e manifatturiere); seguono le costruzioni edilizie e stradali e le installazioni di impianti; indi, la produzione e distribuzione di energia elettrica e di gas e la distribuzione di acqua; i trasporti di cose e di persone e le comunicazioni di notizie; il commercio; il credito, le assicurazioni e le gestioni finanziarie; le prestazioni di servizi riguardanti il settore privato e, infine, i servizi prestati dall'amministrazione statale e da enti pubblici.

15. - Posizione nella professione e condizione sociale (Tavv. 7 e 8). — La condizione del censito in rapporto all'impresa (azienda, ente, ecc.) ove egli svolge la propria attività professionale individua la posizione nella professione. Nel presente fascicolo le predette posizioni, ad esclusione di quella di « coadiuvante », sono state opportunamente raggruppate e i gruppi così formati sono stati denominati, per brevità, « condizioni sociali » che, alla loro volta, sono state riunite in due grandi categorie: I) condizioni di « indipendente », se il censito gestisce l'impresa o, comunque, lavora in conto proprio; II) condizioni di « dipendente », se il censito lavora per conto altrui.

I) INDIPENDENTI

A - Agricoltura, caccia e pesca. — Sono considerati indipendenti: *a*) i conduttori non coltivatori e altri amministratori, cioè coloro che gestiscono un'azienda agricola, forestale, zootecnica o per la caccia o per la pesca, sopportandone il rischio e nella quale non impiegano nè l'opera manuale propria, nè quella dei familiari; *b*) i conduttori coltivatori, cioè coloro che gestiscono un'azienda agricola forestale, zootecnica sopportandone il rischio e nella quale impiegano l'opera manuale propria o quella dei familiari; *c*) i terraticanti, cioè coloro che assumono (di solito per la durata del ciclo vegetativo) i lavori di una determinata coltura, in uno o più appezzamenti di terreno, dando in corrispettivo una prestabilita quantità di prodotto; *d*) i coloni parziari (mezzadri, terziari, ecc.), cioè coloro che coltivano un fondo avuto a colonia parziaria; *e*) i compartecipanti, cioè coloro che assumono, nel corso di un'annata agraria, una parte dei lavori necessari ad una coltivazione legnosa oppure tutti o parte dei lavori necessari ad una coltivazione erbacea, ricevendo come compenso una quota parte del prodotto; *f*) gli altri lavoratori in proprio, quali quelli che svolgono, in conto proprio, una attività di caccia o di pesca, eventualmente con l'aiuto di familiari, avendo o no personale retribuito alle proprie dipendenze.

B - Altri rami di attività economica. — Sono considerati indipendenti: *g*) gli amministratori titolari di azienda, cioè coloro che gestiscono un'azienda industriale, commerciale, ecc., sopportandone il rischio e nella quale non impiegano nè l'opera manuale propria, nè quella dei familiari; *h*) i liberi professionisti, cioè coloro che esercitano, in conto proprio, una professione o arte liberale, senza o con l'aiuto di personale retribuito;

i) gli altri lavoratori in proprio, quali quelli che gestiscono, in conto proprio, una piccola industria o bottega artigiana o negozio e simili, partecipandovi con lavoro manuale, eventualmente con l'aiuto di familiari, avendo o no personale retribuito alle proprie dipendenze.

II) DIPENDENTI

A - *Agricoltura, caccia e pesca.* — Sono considerati dipendenti: a) i dirigenti, cioè coloro che esercitano, con il corrispettivo di una remunerazione, attività con funzioni direttive (tecniche o amministrative) o di rappresentanza per tutta o parte notevole di un'azienda agricola, forestale, zootecnica o per la caccia o per la pesca; b) impiegati, cioè coloro che esercitano, con il corrispettivo di una remunerazione, attività con funzioni esecutive in una delle aziende anzicitate; c) altri dipendenti, quali: i lavoratori agricoli (salarati fissi, a contratto annuo, a giornata, ecc.), gli operai, i manovali o braccianti e i garzoni, che svolgono la loro attività in una delle aziende suddette.

B - *Altri rami di attività economica.* — Sono considerati dipendenti: d) i dirigenti, cioè coloro che esercitano, con il corrispettivo di una remunerazione, attività con funzioni direttive (tecniche o amministrative) o di rappresentanza per tutta o parte notevole di un'azienda industriale, commerciale, ecc.; dei dipendenti dello Stato (civili e militari) sono considerati dirigenti quelli di grado superiore al VII e quelli esercitanti attività con funzioni direttive indipendentemente dal grado (capi di istituti di istruzione, ecc.); degli addetti al culto sono considerati dirigenti i vescovi, i capi di convivenze religiose, i parroci e similari; e) impiegati, cioè coloro che esercitano, con il corrispettivo di una remunerazione, attività con funzioni esecutive in una azienda industriale, artigiana, commerciale, ecc.; dei dipendenti dello Stato (civili e militari) sono considerati impiegati quelli di grado inferiore al VI; f) altri dipendenti (di aziende industriali, artigiane, commerciali, ecc.), quali: gli operai (specializzati, qualificati e comuni), i manovali (specializzati e comuni) e i garzoni; i camerieri, barbieri e simili, i lavoratori a domicilio per commissioni di fabbricanti e commercianti.

- **COADIUVANTI DI INDIPENDENTI.** — Sono compresi in questa posizione i familiari (parenti o affini) che coadiuvano un « indipendente », senza avere un rapporto d'impiego regolato in base a contratti di lavoro, nella conduzione di un'azienda, sia che si tratti di azienda agricola, forestale, zootecnica o per la caccia o per la pesca, sia che si tratti di azienda industriale o artigiana o commerciale, ecc.

16. - Famiglia di censimento - Capo famiglia (Tav. 8). — Ai fini del Censimento, per famiglia s'intende l'insieme di più persone abitualmente conviventi (cioè che coabitano e costituiscono un'unica economia, anche se limitata alla sola alimentazione), legate da vincoli di parentela, affinità, adozione, affiliazione, tutela o anche affettivi, nonchè di coloro che convivono con esse per ragioni di lavoro (domestici, garzoni, maggiordomi, ecc.) o perchè dozzinanti o pensionanti. Le famiglie residenti sono quelle i cui membri hanno dimora abituale nel Comune di censimento.

Ai fini del Censimento, capo famiglia è la persona considerata tale dai componenti della famiglia, ancorchè non sopporti il carico familiare.

La differenza fra il totale delle famiglie residenti nel Comune e la somma delle famiglie con capi famiglia addetti all'agricoltura, caccia e pesca e addetti ad altro ramo di attività economica corrisponde alle famiglie con capi famiglia in condizioni non professionali o, eventualmente, in età fino a 10 anni.

17. - Abitazione (Tavv. 9 e 10). — Uno o più vani funzionalmente destinati all'abitare, con ingresso indipendente su strada, pianerottolo, cortile, terrazza, ballatoio e simili, alla data di censimento occupati o destinati ad essere occupati da una famiglia oppure da più famiglie coabitanti. Sono comprese nelle abitazioni tutte le costruzioni in legno destinate all'abitare aventi sempre, però, i caratteri dell'igiene, della stabilità, ecc. Sono escluse, invece, dalla indagine: le costruzioni rurali abitate soltanto durante i lavori agricoli stagionali dagli addetti ai lavori stessi; le abitazioni con diritto di extraterritorialità (ambasciate, ecc.); i locali ad uso delle convivenze (caserme, conventi, ospedali, ecc.) e, infine, quelli adibiti esclusivamente all'esercizio di una attività economica (uffici, laboratori, gabinetti medici, ecc.).

18. - Abitazione occupata e non occupata (Tavv. 9 e 10). — Le abitazioni occupate abitualmente da una o più famiglie residenti nel Comune sono considerate « abitazioni occupate »; sono considerate tali anche le camere di albergo costituenti appartamento a se stante, semprechè occupate abitualmente da persone residenti nel Comune. Ne consegue che gli abitanti relativi alle dette abitazioni sono quelli residenti (presenti o assenti alla data di censimento), il cui ammontare può essere inferiore, anche in misura sensibile,

alla popolazione residente del Comune a causa delle eventuali aliquote di detta popolazione (membri permanenti di convivenze, senza tetto, sfollati, ecc.) che non dispongono di abitazione nel Comune di iscrizione anagrafica.

Le abitazioni costruite, restaurate o trasformate di recente e ancora non abitate, quelle sfitte per qualsiasi ragione o anche occupate, periodicamente o no, da famiglia che abbia altrove la dimora abituale, sono considerate « abitazioni non occupate ». Le camere di albergo costituenti appartamento a se stante, non occupate abitualmente da persone residenti nel Comune, sono state considerate come locali della convivenza e, pertanto, non sono state rilevate.

19. - Altri alloggi (Tav. 9). — Si intendono tutti gli alloggi non destinati funzionalmente all'abitare (alloggi di fortuna) occupati abitualmente da una o più famiglie residenti, presenti o assenti alla data di censimento (ad es. grotte, baracche, cantine, magazzini, negozi, uffici, locali di scuole e caserme, alloggi in campi profughi, archi di mura antiche e di ponti, carrozzoni ambulanti). Sono comprese negli altri alloggi anche le camere di albergo isolate (non costituenti appartamento), semprechè dimora non provvisoria di persone residenti nel Comune.

20. - Vano utile o stanza (Tav. 9). — Spazio coperto, delimitato da ogni lato da pareti (in muratura, legno o vetro), che riceve luce e aria dirette e di ampiezza tale da contenere almeno un letto. La cucina, l'ingresso, nonchè i vani ricavati dalle soffitte, se in possesso dei requisiti citati, sono considerati stanze.

Le stanze che compongono le abitazioni comprendono sia quelle destinate esclusivamente ad abitazione, sia quelle destinate esclusivamente ad altro uso (ad es. laboratorio, ufficio, studio professionale), sia quelle, infine, destinate promiscuamente ad abitazione e altro uso.

21. - Vano accessorio ; cucina (Tav. 10). — Vano che non riceve luce o aria diretta o non ha una ampiezza sufficiente a contenere un letto o, pur avendo tali requisiti, è destinato, per costruzione o successiva trasformazione, ai servizi igienici (bagno, toletta, latrina) oppure al disimpegno di altri vani (corridoio e simili).

Per cucina si intende il vano (utile o accessorio) con almeno uno dei due seguenti requisiti: impianto fisso per la cottura delle vivande, impianto fisso di acquaio per la rigovernatura delle stoviglie.

22. - Titolo di godimento delle abitazioni (Tav. 9). — Dei titoli di godimento sono stati posti in evidenza: proprietà e usufrutto, affitto (compreso il subaffitto); la differenza fra il totale delle abitazioni e la somma relativa ai titoli suddetti comprende le abitazioni in godimento per: enfiteusi, prestazione di servizi (coloni parziari, portieri, guardiani, ecc.), uso gratuito.

23. - Servizi installati (Tav. 10). — L'espressione « esterna », adottata per l'impianto di acqua potabile di acquedotto e per la latrina, vuol significare che i predetti servizi sono ubicati o nel corpo del fabbricato che comprende l'abitazione (ballatoi, pianerottoli, cortili, ecc.) o, eventualmente, nel giardino od orto annessi al medesimo, a disposizione dei soli abitanti del fabbricato e non del pubblico in genere.

Per abitazioni sfornite di acqua potabile e di latrina s'intendono quelle che non dispongono di tali servizi, nè all'interno, nè all'esterno; sfornite di qualsiasi servizio, quelle che non dispongono nemmeno di cucina.

TAVOLE

TAV. 1 — Superficie territoriale e densità - Popolazione per sesso: residente, per specie di località

N d'or- dine	C O M U N I	Superficie territoriale ha	Densità ab./km ²	P O P O L A Z I O N E								
				nei centri			nei nuclei			nelle case sparse		
				M	F	MF	M	F	MF	M	F	MF
1	Allain	802	57	142	152	294	71	70	141	10	12	22
2	Antey Saint André	1.177	52	115	141	256	185	149	334	13	7	20
3	Aosta	2.141	1.131	10.956	11.028	21.984	365	376	741	744	746	1.490
4	Arnaz	2.876	44	476	483	959	107	121	228	37	40	77
5	Arvier	3.335	25	290	285	575	121	108	229	12	14	26
6	Avise	5.267	8	110	100	210	82	60	142	35	39	74
7	Ayas	12.958	9	321	336	657	221	234	455	23	18	41
8	Aymavilles	5.341	26	570	560	1.130	105	89	194	28	28	56
9	Bard	302	71	100	107	207	—	—	—	5	3	8
10	Bionaz	14.282	2	38	27	65	19	13	32	79	69	148
11	Brissogne	2.548	26	172	150	322	129	112	241	43	56	99
12	Brusson (a)	5.534	22	449	449	898	149	130	279	16	14	30
13	Challant Saint Anselme	(b) 2.784	29	214	191	405	184	177	361	20	14	34
14	Challant Saint Victor	2.527	29	318	328	646	45	33	78	2	2	4
15	Chambave	2.138	41	315	332	647	60	53	113	56	61	117
16	Chamois	1.449	10	33	21	54	40	33	73	12	12	24
17	Champdepraz	4.849	16	345	319	664	45	43	88	13	11	24
18	Champorcher	6.846	9	37	54	91	229	251	480	31	36	67
19	Charvensod	2.595	41	402	361	763	40	33	73	110	106	216
20	Châtillon	3.977	100	1.263	1.271	2.534	529	525	1.054	184	193	377
21	Cogne	21.284	8	827	858	1.685	17	16	33	41	13	54
22	Courmayeur	20.965	6	615	635	1.250	16	18	34	13	10	23
23	Donnaz	3.424	60	565	593	1.158	386	406	792	43	58	101
24	Doues	1.648	32	72	75	147	145	162	307	42	35	77
25	Emarese	(c) 1.006	33	69	60	129	114	81	195	7	6	13
26	Etroubles	3.913	14	242	202	444	25	24	49	25	34	59
27	Fènis	6.829	20	540	508	1.048	166	162	328	—	—	—
28	Fontainemore	3.158	25	59	75	134	164	201	365	145	160	305
29	Gignod	2.600	45	216	223	439	262	257	519	134	88	222
30	Gressan	2.545	59	560	544	1.104	127	109	236	77	73	150
31	Gressoney La Trinité	6.596	3	28	22	50	51	48	99	24	15	39
32	Gressoney Saint Jean	6.957	11	64	67	131	143	180	323	135	143	278
33	Hône	1.253	73	400	439	839	18	16	34	23	20	43
34	Introd	1.969	31	164	174	338	137	140	277	—	—	—
35	Issime (d)	6.751	17	236	259	495	102	105	207	222	211	433
36	Issogne	2.377	54	513	489	1.002	124	128	252	10	9	19
37	Jovençon	699	62	140	118	258	83	70	153	12	10	22

(a) Vedi comuni di Challant Saint Anselme e di Emarese per territorio in contestazione. — (b) Di cui ha 5 per territorio in contestazione con il comune di Brusson. — (c) Di cui ha 6 per ter-
ha 3354, pop. res. ab. 645; dati provvisori).

abitata; residente temporaneamente assente, per luogo di presenza; presente, per carattere della dimora

RESIDENTE									POPOLAZIONE PRESENTE									N d'or- dine
T O T A L E			temporaneamente assente che si trovava						con dimora						T O T A L E			
			in comune diverso da quello di residenza			all'estero			abituale (residente)			temporanea (non residente)						
M	F	MF	M	F	MF	M	F	MF	M	F	MF	M	F	MF	M	F	MF	
223	234	457	4	6	10	—	1	1	219	227	446	3	1	4	222	228	450	1
313	297	610	22	27	49	16	12	28	275	258	533	50	43	93	325	301	626	2
12.065	12.150	24.215	694	511	1.205	35	81	116	11.336	11.558	22.894	1.526	419	1.945	12.862	11.977	24.839	3
620	644	1.264	27	16	43	7	17	24	586	611	1.197	12	3	15	598	614	1.212	4
423	407	830	29	15	44	—	—	—	394	392	786	254	76	330	648	468	1.116	5
227	199	426	15	13	28	—	2	2	212	184	396	339	63	402	551	247	798	6
565	588	1.153	44	40	84	3	3	6	518	545	1.063	10	7	17	528	552	1.080	7
703	677	1.380	42	16	58	—	5	5	661	656	1.317	59	16	75	720	672	1.392	8
105	110	215	7	4	11	—	—	—	98	106	204	2	—	2	100	106	206	9
136	109	245	4	4	8	—	—	—	132	105	237	7	1	8	139	106	245	10
344	318	662	10	8	18	5	2	7	329	308	637	30	1	31	359	309	668	11
614	593	1.207	51	29	80	22	10	32	541	554	1.095	45	21	66	586	575	1.161	12
418	382	800	39	17	56	17	10	27	362	355	717	12	12	24	374	367	741	13
365	363	728	23	6	29	5	12	17	337	345	682	6	6	12	343	351	694	14
431	446	877	33	17	50	7	17	24	391	412	803	60	44	104	451	456	907	15
85	66	151	8	1	9	—	—	—	77	65	142	3	3	6	80	68	148	16
403	373	776	35	21	56	9	6	15	359	346	705	16	14	30	375	360	735	17
297	341	638	16	12	28	9	17	26	272	312	584	3	1	4	275	313	588	18
552	500	1.052	26	9	35	1	1	2	525	490	1.015	9	4	13	534	494	1.028	19
1.976	1.989	3.965	137	96	233	23	20	43	1.816	1.873	3.689	232	93	325	2.048	1.966	4.014	20
885	887	1.772	49	32	81	—	1	1	836	854	1.690	114	29	143	950	883	1.833	21
644	663	1.307	45	39	84	3	6	9	596	618	1.214	173	34	207	769	652	1.421	22
994	1.057	2.051	32	19	51	4	17	21	958	1.021	1.979	24	5	29	982	1.026	2.008	23
259	272	531	9	8	17	—	—	—	250	264	514	3	1	4	253	265	518	24
190	147	337	15	13	28	1	2	3	174	132	306	14	5	19	188	137	325	25
202	260	562	17	6	23	—	1	1	275	253	528	12	6	18	287	259	546	26
706	670	1.376	32	12	44	2	9	11	672	649	1.321	12	7	19	684	656	1.340	27
368	436	804	17	8	25	2	4	6	349	424	773	3	9	12	352	433	785	28
612	568	1.180	23	16	39	2	6	8	587	546	1.133	67	6	73	654	552	1.206	29
764	726	1.490	24	18	42	1	9	10	739	699	1.438	27	14	41	766	713	1.479	30
103	85	188	12	7	19	—	—	—	91	78	169	4	5	9	95	83	178	31
342	390	732	37	40	77	—	5	5	305	345	650	42	20	62	347	365	712	32
441	475	916	17	11	28	3	8	11	421	456	877	18	9	27	439	465	904	33
301	314	615	23	10	33	2	1	3	276	303	579	16	14	30	292	317	609	34
560	575	1.135	33	19	52	24	18	42	503	538	1.041	10	11	21	513	549	1.062	35
647	626	1.273	24	13	37	1	15	16	622	598	1.220	3	1	4	625	599	1.224	36
235	198	433	2	2	4	—	1	1	233	195	428	12	3	15	245	198	443	37

Segue: TAV. 1 — Superficie territoriale e densità - Popolazione per sesso: residente, per specie di località

N d'or- dine	COMUNI	Superficie territoriale <i>ha</i>	Densità <i>ab./km²</i>	POPOLAZIONE								
				nei centri			nei nuclei			nelle case sparse		
				M	F	MF	M	F	MF	M	F	MF
38	La Magdeleine	890	12	18	15	33	34	38	72	—	—	—
39	La Salle	8.365	21	291	273	564	523	501	1.024	87	92	179
40	La Thuile	12.605	11	506	404	910	216	213	429	—	—	—
41	Lillianes	1.888	28	75	78	153	83	97	180	93	103	196
42	Montjovet	1.873	76	181	170	351	509	478	987	41	44	85
43	Morgex	4.331	36	425	412	837	354	306	660	21	20	41
44	Nus	5.737	32	392	405	797	464	434	898	69	77	146
45	Ollomont	5.360	4	30	43	73	86	79	165	—	—	—
46	Oyace (e)	3.062	8	15	20	35	71	58	129	36	42	78
47	Perloz	2.300	30	45	46	91	225	218	443	68	79	147
48	Pollein	1.541	41	189	153	342	140	139	279	8	4	12
49	Pont Bozet	3.376	13	78	67	145	113	104	217	39	41	80
50	Pontey	1.597	31	90	82	172	100	93	193	62	66	128
51	Pont Saint Martin	688	377	1.184	1.179	2.363	14	13	27	104	103	207
52	Pré Saint Didier	3.368	20	257	266	523	75	58	133	9	5	14
53	Quart	6.226	33	233	243	476	424	409	833	370	390	760
54	Rhône Notre Dame	8.672	1	34	27	61	19	17	36	15	11	26
55	Rhône Saint Georges	3.677	10	44	44	88	117	118	235	11	21	32
56	Roisan	1.467	32	106	95	201	117	116	233	17	16	33
57	Saint Christophe	1.471	103	391	392	783	291	269	560	101	70	171
58	Saint Denis	1.132	40	58	60	118	138	101	239	49	49	98
59	Saint Marcel	4.222	25	382	369	751	127	132	259	24	27	51
60	Saint Nicolas	1.548	26	80	103	183	94	75	169	22	21	43
61	Saint Oyen	939	22	104	105	209	—	—	—	—	—	—
62	Saint Pierre	2.625	53	416	399	815	213	202	415	75	79	154
63	Saint Rhémy	6.529	8	67	57	124	186	169	355	28	40	68
64	Saint Vincent	2.085	135	1.024	1.091	2.115	294	282	576	60	68	128
65	Sarre	2.814	56	146	143	289	500	482	982	153	149	302
66	Torgnon	4.232	17	84	73	157	259	269	528	26	22	48
67	Valgrisanche	11.328	4	49	59	108	110	115	225	66	66	132
68	Valpelline	(f) 3.147	20	154	148	302	130	129	259	39	27	66
69	Valsavaranche	13.903	2	29	28	57	126	103	229	10	13	23
70	Valtournanche	11.557	12	315	315	630	279	308	587	105	101	206
71	Verrayes	2.256	53	91	72	163	404	393	797	125	112	237
72	Verrès	823	304	1.066	1.079	2.145	129	131	260	40	54	94
73	Villeneuve	890	116	294	284	578	135	145	280	91	86	177
	Valle d'Aosta . . .	326.226	29	30.919	30.835	61.754	11.905	11.527	23.432	4.490	4.464	8.954

(e) Vedi comune di Valpelline per territorio in contestazione. — (f) Di cui *ha* 29 per territorio in contestazione con il comune di Oyace.

abitata; residente temporaneamente assente, per luogo di presenza; presente, per carattere della dimora

RESIDENTE									POPOLAZIONE PRESENTE									N d'or- dine
TOTALE			temporaneamente assente che si trovava						con dimora						TOTALE			
			in comune diverso da quello di residenza			all'estero			abituale (residente)			temporanea (non residente)						
M	F	MF	M	F	MF	M	F	MF	M	F	MF	M	F	MF	M	F	MF	
52	53	105	12	10	22	—	—	—	40	43	83	12	2	14	52	45	97	38
901	866	1.767	39	17	56	3	2	5	859	847	1.706	51	19	70	910	866	1.776	39
722	617	1.339	54	28	82	—	1	1	668	588	1.256	147	37	184	815	625	1.440	40
251	278	529	4	2	6	4	4	8	243	272	515	51	40	91	294	312	606	41
731	692	1.423	56	29	85	12	20	32	663	643	1.306	32	32	64	695	675	1.370	42
800	738	1.538	36	19	55	—	1	1	764	718	1.482	69	33	102	833	751	1.584	43
925	916	1.841	49	25	74	7	15	22	869	876	1.745	113	76	189	982	952	1.934	44
116	122	238	11	10	21	2	3	5	103	109	212	—	—	—	103	109	212	45
122	120	242	12	3	15	1	3	4	109	114	223	—	2	2	109	116	225	46
338	343	681	11	11	22	—	1	1	327	331	658	50	11	61	377	342	719	47
337	296	633	9	2	11	—	2	2	328	292	620	15	3	18	343	295	638	48
230	212	442	29	14	43	14	17	31	187	181	368	10	1	11	197	182	379	49
252	241	493	12	3	15	1	3	4	239	235	474	1	2	3	240	237	477	50
1.302	1.295	2.597	50	43	93	5	7	12	1.247	1.245	2.492	64	40	104	1.311	1.285	2.596	51
341	329	670	19	10	29	1	—	1	321	319	640	22	13	35	343	332	675	52
1.027	1.042	2.069	54	33	87	5	8	13	968	1.001	1.969	30	14	44	998	1.015	2.013	53
68	55	123	4	4	8	—	—	—	64	51	115	5	2	7	69	53	122	54
172	183	355	25	16	41	—	—	—	147	167	314	1	—	1	148	167	315	55
240	227	467	9	4	13	—	1	1	231	222	453	25	5	30	256	227	483	56
783	731	1.514	39	17	56	6	7	13	738	707	1.445	57	30	87	795	737	1.532	57
245	210	455	18	12	30	—	1	1	227	197	424	19	9	28	246	206	452	58
533	528	1.061	26	19	45	2	6	8	505	503	1.008	23	8	31	528	511	1.039	59
196	199	395	22	13	35	1	—	1	173	186	359	11	1	12	184	187	371	60
104	105	209	10	3	13	1	1	2	93	101	194	5	5	10	98	106	204	61
704	680	1.384	39	15	54	5	9	14	660	656	1.316	38	35	73	698	691	1.389	62
281	266	547	13	11	24	3	4	7	265	251	516	7	1	8	272	252	524	63
1.378	1.441	2.819	72	53	125	3	4	7	1.303	1.384	2.687	237	193	430	1.540	1.577	3.117	64
799	774	1.573	56	20	76	4	15	19	739	739	1.478	39	26	65	778	765	1.543	65
369	364	733	63	64	127	4	7	11	302	293	595	28	2	30	330	295	625	66
225	240	465	32	18	50	3	1	4	190	221	411	501	40	541	691	261	952	67
323	304	627	16	10	26	1	—	1	306	294	600	308	40	348	614	334	948	68
165	144	309	32	24	56	—	—	—	133	120	253	9	1	10	142	121	263	69
699	724	1.423	93	56	149	15	3	18	591	665	1.256	51	32	83	642	697	1.339	70
620	577	1.197	24	12	36	8	8	16	588	557	1.145	54	22	76	642	579	1.221	71
1.235	1.264	2.499	105	44	149	12	10	22	1.118	1.210	2.328	49	40	89	1.167	1.250	2.417	72
520	515	1.035	25	25	50	—	5	5	495	485	980	54	52	106	549	537	1.086	73
47.314	46.826	94.140	2.857	1.840	4.697	327	488	815	44.130	44.498	88.628	5.420	1.876	7.296	49.550	46.374	95.924	

TAV. 2 — Altitudine e popolazione residente dei comuni, delle frazioni geografiche e delle località abitate

COMUNI FRAZIONI GEOGRAFICHE LOCALITÀ ABITATE	Alti- tudine m	Popo- lazione residente	COMUNI FRAZIONI GEOGRAFICHE LOCALITÀ ABITATE	Alti- tudine m	Popo- lazione residente	COMUNI FRAZIONI GEOGRAFICHE LOCALITÀ ABITATE	Alti- tudine m	Popo- lazione residente
ALLAIN	2631 1001	451	PUNTA CHALIGNE (c)	2608 1700	—	CRESTA CORBIAN (c)	2943 1660	—
ALLAIN	1892 1001	348	SIGNAYES	995 608	386	MONTE PARAMONT (c)	3315 1700	—
Allain *	1190	107	Signayes	722	232	RUNAZ	1869 780	184
Villa	1426	134	Laravoire	810	54	Runaz	805	165
Aiez.	1110	42	Preille	729	22	Case sparse	—	19
Bruson (a)	1470	12	Seyssinod (d)	937	13			
Godioz (b)	1170	10	Case sparse	—	65			
Vallèttaz.	1253	21						
Case sparse	—	22						
ÂCOTE	1800 1304	109	ARNAZ	2710 340	1.264	AYAS	4226 1464	1.153
Dailion	1413	53	ARNAZ	1602 340	1.084	ANTAGNOD	2300 1464	623
Chanté	1407	25	Arnaz le Vieux	361	174	Antagnod *	1699	191
Martinet	1304	31	Barne	369	393	Lignod	1630	130
Case sparse	—	—	Ville *	388	305	Periasc	1503	84
MONTE SARON (c)	2631 1685	—	Bonavesse	671	23	Bisous	1713	24
ANTEY SAINT ANDRÉ	2100 700	610	Champagnolaz (e)	363	9	Corbet (a)	1489	14
ANTEY SAINT ANDRÉ	2100 700	465	Echallogne	1331	47	Cornù	1498	35
Antey Saint André *	1074	92	Machaby	724	19	Magnechoulaz (a)	1513	12
Grand Moulin-Ruvere	1009	92	Merion (f)	1211	3	Meitere	1502	21
Cérian	1019	70	Montagne Verdoyen (a)	1234	4	Pilaz	1540	76
Challin	1391	17	Pré	830	15	Trochey	1504	31
Chessin	825	21	Vacheres	790	16	Case sparse	—	5
Herin	1363	35	Case sparse	—	76			
Liex	981	27	ECHALLOD	1611 350	180	BREITHORN (c)	4226 1680	—
Lod	1412	20	Echalld Inferiore	355	87	CHAMPOLUC	2670 1541	404
Navillod	1120	38	Echalld Superiore	397	92	Champoluc	1568	208
Noussan (a)	1488	11	Case sparse	—	1	Champlanc	1609	19
Petit Antey	1018	25	MONTE CRABON (c)	2710 1200	—	Crest	1935	22
Villettaz (a)	1114	10	TESTA COLON (c)	1921 1100	—	Cuneaz	2082	14
Case sparse	—	7	ARVIER	3439 688	830	Magneaz	1704	51
FIERNAZ	1900 1030	145	ARVIER	1645 707	349	Mandriou	1831	31
Fiernaz	1061	72	Arvier *	780	262	Mascognaz (a)	1822	13
Buisson di Sopra	1115	22	Grand Haury (g)	1170	4	Pallene (a)	1707	13
Buisson di Sotto	1108	38	La Crete	811	33	Palouettaz	1704	29
Case sparse	—	13	Petit Haury (a)	1073	15	Case sparse	—	4
AOSTA	2608 550	24.215	Verney	905	25	SAN GIACOMO	2320 1582	126
AOSTA	1100 550	23.016	Case sparse	—	10	San Giacomo	1689	44
Aosta *	583	21.142	BECCA DI TOS (c)	3302 1266	—	Blanchard (a)	1800	17
Arsin	674	100	CIMA DORAVIDI (c)	3439 1626	—	Frachey	1614	33
Castel Jocteau	630	29	LEVEROGNE	1790 688	481	Case sparse	—	32
Duvert	783	24	Leverogne	740	313	AYMAVILLES	3969 610	1.380
La Comba	616	32	Planaval	1557	77	AYMAVILLES	1075 610	1.195
Pleod	886	67	Ravoire	950	36	Aymavilles *	640	985
Roppoz	600	247	Rochefort	841	39	Champessolin	800	24
Vignole	925	29	Case sparse	—	16	Pojà	855	51
Case sparse	—	1.346				Vercellod	742	97
ARPUILLES	1800 875	209	AVISE	3315 770	426	Case sparse	—	38
Arpuilles	1017	157	AVISE	1875 770	242	LA GRIVOLA (c)	3969 1520	—
Case sparse	—	52	Avise *	775	45	OZEIN	1700 950	32
CHAPELLE POROSSAN	1150 608	391	Cerellaz	1254	48	Ozein	1363	23
Neyves	731	177	Cerellaz-Cougnon	1254	32	Case sparse	—	9
Porossan	706	63	Le Pré	846	17	PONDEL	1594 850	80
Cache	750	30	Vedun	1525	45	Pondel	890	71
Papet	686	94	Case sparse	—	55	Case sparse	—	9
Case sparse	—	27				PUNTA DEL DRINC (c)	2663 1000	—
EXCENEX	1713 964	213						
Excenex	1049	213						
Case sparse	—	—						

(a) Nucleo speciale montano. — (b) Nucleo speciale: ufficio postale. — (c) Frazione speciale: montagna disabitata. — (d) Nucleo diviso con il comune di Gignod. — (e) Nucleo speciale: esercizio pubblico. — (f) Nucleo speciale: già centro montano; scuola. — (g) Nucleo speciale: già centro montano.

Segue: TAV. 2 — Altitudine e popolazione residente dei comuni, delle frazioni geografiche e delle località abitate

COMUNI FRAZIONI GEOGRAFICHE LOCALITÀ ABITATE	Alti- tudine m	Popo- lazione residente	COMUNI FRAZIONI GEOGRAFICHE LOCALITÀ ABITATE	Alti- tudine m	Popo- lazione residente	COMUNI FRAZIONI GEOGRAFICHE LOCALITÀ ABITATE	Alti- tudine m	Popo- lazione residente
VIEYES	1867	73	BRUSSON	2175	828	CHAMBAVE	706	451
Vieyes	953		Brusson *	1200		Chambave *	463	
Sylvenoirc	1142	51	Vollon	1338	534	Champlan	486	258
Case sparse	1324	22	Estoul	1298	142	Montcharey	538	38
			Fenilla	1815	46	Parleaz	576	12
			Case sparse	1628	87	Tercy	525	15
					19	Case sparse	525	29
	1410							99
BARD	332	215	CORNO BÜSSOLA (c)	3027		MARGNIER	1620	110
BARD	1410	215	EXTREPIERA	1550		Margnier	477	
Bard *	332	207	Extrepiera	1700	109	Vallery	607	91
Case sparse	400	8	Case sparse	1352	109	Case sparse	539	19
	4179		LAGHI (g)	2605		MONTE AVIC (c)	3006	
BIÒNAZ	1353	245	TESTA DI COMAGNA (c)	2039		Septumian	1516	
BIÒNAZ	2337	195	CHALLANT SAINT ANSEL- ME	2586		Case sparse	488	107
Biònaz *	1300		ALLESAZ	1200			531	107
Dzovènoz	1606	22	Allesaz	3032	800			
Chez le Mèrloz (a)	1575	43	Case sparse	734		CHAMOIS	3033	151
Case sparse	1614	15		950	75	BECCA TRECARE (c)	1300	
		115	BECCA DI VLOU (c)	1118	67	CHAMOIS	2129	151
	2210		PRABOTTON II (h)		8	Corgnola *	1300	
CHENTRE (b)	1359	50	QUINÇOD	3032		Crepin	1815	54
Bâlmes (a)	1520	17	Corliod	1120		La Ville	1896	29
Case sparse		33	Quinçod *	1980		Suis	1740	27
	4179		Tilly	1860		Case sparse	1745	17
DENT D'HERENS (c)	1631		Arbaz (a)	1958	725			24
LAGHI (d)	2843		Chatillonet	734		CHAMPDEPRAZ	3186	776
	2830		Mac	1040	153	CHAMPDEPRAZ	370	
			Orbeillaz	954	139	Champdepraz *	1791	776
	3559		Pesaz	1495	14	Fàbbrica	370	
BRISOGNE	531	662	Plesod	1010	21	Viering	523	205
GRAND BRISOGNE	1815	294	Ruvere	1095	46	Barbusté	420	205
Grand Brissogne *	531	156	Tollegnaz	1116	98	Centrale (i)	373	254
Luin	894	44	Case sparse	1116	72	Barbusté	1160	26
Prima	906	18		1060	72	Centrale (i)	489	8
Case sparse	839	76		1034	23	Crestaz (a)	1293	12
				920	18	Gettaz (a)	996	11
	2787			1041	69	Herin (a)	1450	19
LAGHI (e)	2542		CHALLANT SAINT VICTOR	3016	728	La Vèlla (a)	1307	12
MONTE EMILIUS (c)	3559		CHALLANT SAINT VICTOR	557	728	Case sparse		24
NEYRAN	1405		Chataignere	1689			2762	
Neyran	1660	368	Isollaz	557		LAGHI (l)	1902	
Bruchet	532		Sizan	821	127	MONTE GLACIER (c)	3186	
Etâbloz	589	166	Targnod	658	151	CHAMPORCHER	1225	
Fassoulaz	777	30	Villa *	680	39	CHAMPORCHER	3186	638
Gran Fauve	740	84	Abaz	719	90	Chateau *	1023	
Voud	774	20	Champaille	744	239	Arbussey	1427	91
Case sparse	740	26	Vervaz	831	19	Chartonney	1625	23
		23	Case sparse	697	26	Grand Mont Blanc	1500	75
	3027			815	33	Grand Rosier	1671	46
BRUSSON (f)	1118	1.207	CORNO DEL LAGO (c)		4	Mellier	1450	43
ARCESA	1831	270	CHAMBAVE	3016	877	Outreleve	1299	85
Arcesa	1118	113	ARLIER	463		Petit Mont Blanc	1223	25
Curien	1132	38	Arlier	1645	209	Petit Rosier	1625	14
Graines	1240	108	Case sparse	477		Salleret	1440	21
Case sparse	1375	11		563	191	Verana	1127	62
					18	Vignerosa	1250	68
						Case sparse	1275	18
								67

(a) Nucleo speciale montano. — (b) Frazione speciale: territorio gravitante sul comune di Oyace. — (c) Frazione speciale: montagna disabitata. — (d) Frazione speciale: Lac Mort e minori. — (e) Frazione speciale: Lago Inferiore, Lago Lungo, Lago Superiore e minori. — (f) Vedi comuni di Challant Saint Anselme e di Emarese per territorio in contestazione. — (g) Frazione speciale: lago della Battaglia, lago di Bringuez e minori. — (h) Frazione speciale: territorio in contestazione con il comune di Brusson. — (i) Nucleo speciale: centrale elettrica. — (l) Frazione speciale: Gran Lago, Lago Cornuto, Lago Gelato e minori.

Segue: TAV. 2 — Altitudine e popolazione residente dei comuni, delle frazioni geografiche e delle località abitate

COMUNI FRAZIONI GEOGRAFICHE LOCALITÀ ABITATE	Altitudine m	Popolazione residente	COMUNI FRAZIONI GEOGRAFICHE LOCALITÀ ABITATE	Altitudine m	Popolazione residente	COMUNI FRAZIONI GEOGRAFICHE LOCALITÀ ABITATE	Altitudine m	Popolazione residente
LAGHI (a)	2824 2200	—	COGNE	4061 1330	1.772	DOUES	3144 836	531
MONTE GLACIER - MONTE ROSA DEI BANCHI (b)	3186 1696	—	COGNE	2600 1440	1.387	DOUES	2077 836	405
CHARVENSOD	3559 560	1.052	Cogne *	1534	938	Doues *	1176	110
CHARVENSOD	2075 560	1.052	Crétaz	1499	126	Ailland	1300	43
Charvensod *	746	545	Gimillian	1787	236	Chatelair	1430	25
Felinaz	591	138	Valmontey	1666	33	Coudrey	1340	24
Ponte Suaz	564	80	Case sparse	—	54	Javiod	1134	47
La Girada	625	40	EPINEL	2556 1330	288	La Crétaz (d)	1194	16
Lucianaz	561	33	Epinel	1452	288	Posseille	1470	17
Case sparse	—	216	Case sparse	—	—	Prabaz	1372	29
LAGHI (c)	2956 2311	—	GRAN PARADISO (b)	4061 1540	—	Torrent	1388	24
MONTE EMILIUS (b)	3559 1620	—	LILLAZ	2019 1602	97	Case sparse	—	70
CHÂTILLON	2734 430	3.965	Lillaz	1615	97	MEYLAN	1353 865	126
CHÂTILLON	1682 450	3.260	Case sparse	—	—	Meylan	1018	37
Châtillon *	549	2.335	COURMAYEUR	4810 1095	1.307	Chansavinal	1158	32
Breil de Barrel	469	33	COURMAYEUR	2128 1095	854	Dialley	1205	50
Bretton	524	88	Courmayeur *	1224	719	Case sparse	—	7
Brusoncles di Sotto	775	13	La Saxe	1261	135	MONTE CHENAILLE (b)	3144 1800	—
Champlong	675	41	Case sparse	—	—	EMARESE	2099 760	337
Cillod	525	24	DOLONNE	2518 1095	305	EMARESE	2099 760	337
Cônoz	603	78	Dolonne	1210	250	Eresa *	1170	129
Cret de Breil	450	81	La Villette	1198	34	Chassan	1337	35
Glereyaz	510	28	Case sparse	—	21	Emarese	1166	52
Grange de Barme	478	21	ENTRÈVES	2590 1226	148	Longeon	1582	43
Gros Breil	478	65	Entrèves	1306	143	San Pantaleone (g)	1048	2
Isseuries	761	18	Plampincieux (e)	1579	3	Sommarese	1536	63
Larjânaz	515	17	Case sparse	—	2	Case sparse	—	13
Merlin	597	72	MONTE BIANCO (b)	4810 1379	—	PRABOTTON I (h)	2025 1900	—
Saint Clair	477	52	DONNAZ	2622 300	2.051	ETROUBLES	3708 1210	552
Case sparse	—	294	CIME DEI CAMOSCI (b)	2622 1050	—	CÈVINO	1720 1210	108
LA TOUR	1800 530	419	DONNAZ	1550 312	1.592	Echevennoz	1233	78
La Tour	710	24	Donnaz *	322	943	Chez les Blancs	1245	26
Albareil	659	44	Artada (f)	475	12	Case sparse	—	4
Barmusse	640	24	Bondon (f)	509	9	COSTA LABIEZ (b)	2629 1586	—
Closel	615	53	Clapey	317	153	ETROUBLES	1900 1259	444
Crétadônaz	611	32	Lilla	314	19	Eternod	1639	40
Cret Blanc	598	49	Martorey	330	39	Etroubles *	1270	227
Domianaz	749	45	Outrefer	334	112	Praillies	1555	39
La Sounera	611	21	Ronc de Vacca	340	136	Vachery	1382	60
Plessin	632	70	Rosignod	314	26	Vèia	1546	23
Case sparse	—	57	Verturin	330	42	Case sparse	—	55
MONTE BARBESTON (b)	2482 975	—	Case sparse	—	101	MONTE VELAN (b)	3708 1614	—
MONTE TANTANÉ (b)	2734 1600	—	GRAN VERT	1930 300	459	FÈNIS	3513 489	1.376
PROMIOD	1975 725	106	Gran Vert	325	215	CHEZ CROISSET	2000 489	1.376
Promiod	1492	85	Montey	347	61	Barche	586	104
Case sparse	—	21	Pramotton	318	183	Chez Croiset *	541	74
USSEL	1900 430	180	Case sparse	—	—	Chez Sapin	513	184
Ussel	608	90	MONTE CORMA (b)	1958 950	—	Cors	575	250
Bellecombe (d)	950	8	Case sparse	—	—	Fagnan	507	41
Taxard	600	77	Case sparse	—	—	Miseregne	586	241
Case sparse	—	5	Case sparse	—	—	Tillier	532	94
						Baraveyes	562	35
						Chez Fontillon	575	34

(a) Frazione speciale: lago Miserin, lago Chiletto e minori. — (b) Frazione speciale: montagna disabitata. — (c) Frazione speciale: Lago Gelato, Lago d'Arbola e minori. — (d) Nucleo speciale montano. — (e) Centro temporaneo. — (f) Nucleo speciale: già centro montano. — (g) Nucleo speciale: chiesa. — (h) Frazione speciale: territorio in contestazione con il comune di Brusson.

Segue: TAV. 2 — Altitudine e popolazione residente dei comuni, delle frazioni geografiche e delle località abitate

COMUNI			COMUNI			COMUNI		
FRAZIONI GEOGRAFICHE	Alti- tudine	Popo- lazione residente	FRAZIONI GEOGRAFICHE	Alti- tudine	Popo- lazione residente	FRAZIONI GEOGRAFICHE	Alti- tudine	Popo- lazione residente
LOCALITÀ ABITATE	m		LOCALITÀ ABITATE	m		LOCALITÀ ABITATE	m	
Crètes	516	45	GRESSAN	3090	1.490	PLAN	1907	
Perron	576	92		580			740	252
Pleod	580	26	GRESSAN	2100	1.490	Plan d'Introd *	869	168
Pommier	575	96		580		Buillet	1050	33
Case sparse	—	—	Gressan *	626	1.104	Chevriere	1108	29
PUNTA DI TERSIVA (a)	3513	—	Acque Fredde	1548	30	Tache	1042	22
	1275	—	Benaz	630	56	Case sparse	—	—
FONTAINEMORE	2600	804	Borrettaz	580	24	PLAN COU (a)	2200	—
	686		Chevrot	590	25		1100	
FONTAINEMORE	1784	804	Clerod	597	38	VILLES	1600	383
	686		Pallue	588	29		678	
Fontainemore *	760	134	Viseran	637	36	Villes di Sopra	842	170
Chuchal	1081	23	Case sparse	—	150	Combes	1323	31
Clapasson	1062	27	PUNTA DELLA VALLETTA (a)	3090	—	Norat	860	85
Colombit	824	13		1320		Villes di Sotto	764	77
Coré	860	43	GRESSONEY LA TRINITÉ	4527	188	Case sparse	—	—
Déles	1204	27		1618		ISSIME	3076	1.135
Faréttaz	1110	40	LAGO GABIET (f)	2367	—		907	
La Borney	1136	34	MONTE LYSKAMM (a)	4527	—	GABY	2018	636
Pillaz	1216	44		1667		Gaby	988	
Planaz	951	81	TRINITÉ	2502	188	Gruba	1047	364
Rongené (b)	1404	9		1618		Niel	1551	26
Thea	1212	24	Gressoney La Trinité *	1624	50	Serta Superiore	1535	90
Case sparse	—	305	Bedemie (b)	1905	4	Case sparse	1019	15
LAGHI (c)	2146	—	Betta Inferiore (b)	1785	5	I GEMELLI (a)	2579	—
	1684		Chaval (b)	1825	4		1600	
MONTE LAS D'ARVE (a)	2357	—	D'Eyola (b)	1820	3	ISSIME	2245	499
	1400		Eselsboden	1635	60		907	
MONTE MARS (a)	2600	—	Orsia	1743	23	Issime *	953	131
	1450		Case sparse	—	39	Champriond	967	25
GIGNOD	3061	1.180	GRESSONEY SAINT JEAN	3315	732	Praz Superiore	975	23
	670			1189		Riccourt	996	28
BAS GIGNOD	1021	325	GRESSONEY SAINT JEAN	2260	732	Case sparse	—	292
	670			1189		MONTE NERY (a)	3076	—
Chez Roncoz	778	67	Gressoney Saint Jean *	1385	131		1096	
Variney	782	87	Alpenzu Grande (b)	1779	8	ISSOGNE	2512	1.213
Arliod	812	55	Alpenzu Piccolo (g)	1801	19		340	
Meylan	975	30	Bielciunken	1272	21	CIMA PIANA (a)	2512	—
Petit Quart	775	23	Champsil	1290	32		1250	
Savin	758	27	Chemonal	1407	13	ISSOGNE	1600	1.273
Seyssinod (d)	937	4	Dresal	1399	17		340	
Vacartey	846	12	Gresmatten	1375	30	Fleuran-Clapeyas	350	192
Case sparse	—	20	Loamatten	1342	41	Piazza *	387	810
BUTHIER	1700	135	Mettien	1337	34	Balmet	469	62
	870		Növersch (h)	1537	5	Favà	367	62
Champlorençal	1318	57	Perlatoa	1430	35	Genot	440	36
Condemine	1136	32	Ponte Tréttaz	1200	23	Mure	462	29
Gorrey	1375	19	Valdöbba	1385	45	Sommet de Ville	480	63
Case sparse	—	27	Case sparse	—	278	Case sparse	—	19
GIGNOD	1700	540	PUNTA DI CIAMPONO (a)	3233	—	JOVENÇAN	2602	433
	725			1752			593	
Cré	940	124	TESTA GRIGIA (a)	3315	—	JOVENÇAN	1700	433
Gignod *	988	64		1441			593	
Castello	962	28	HÔNE	2142	916	Jovençan *	632	258
Chez Courtil	876	24		338		Chandieu	610	23
Chez Henry	847	34	BEC CORMONEY (a)	2142	—	Pompiod	653	68
Lacau	1025	20		1059		Turille	660	62
Montjoux	908	36	HÔNE	1700	916	Case sparse	—	22
Moulin (e)	774	7		338		POINTE DE LA PIERRE (a)	2602	—
Roven	826	50	Hône *	364	839		1632	
Case sparse	—	153	Champcorcher (i)	586	7	LA MAGDELEINE	2734	105
MONTE FALLERE (a)	3061	—	Charvaz	566	27		1450	
	1610		Case sparse	—	43	BRENGON	2050	105
PLANET	1700	180	INTROD	2414	615		1450	
	995			878		Brengon *	1644	33
Fiou	1078	40	MONTE PAILLASSE (a)	2414	—	Artaz	1715	30
Cherlette	1108	53		1192		Messelod	1602	11
Tercinod	1083	38				Vlu	1676	31
Vefan	1088	27				Case sparse	—	—
Case sparse	—	22						

(a) Frazione speciale: montagna disabitata. — (b) Nucleo speciale montano. — (c) Frazione speciale: lago Vargno, lago Balma e minori. — (d) Nucleo diviso con il comune di Aosta. — (e) Nucleo diviso con il comune di Roisan. — (f) Frazione speciale: lago. — (g) Nucleo speciale: esercizi pubblici. — (h) Nucleo speciale: rivendita generi di monopolio. — (i) Nucleo speciale: già centro montano.

Segue: TAV. 2 — *Altitudine e popolazione residente dei comuni, delle frazioni geografiche e delle località abitate*

COMUNI FRAZIONI GEOGRAFICHE LOCALITÀ ABITATE	Altitudine <i>m</i>	Popolazione residente	COMUNI FRAZIONI GEOGRAFICHE LOCALITÀ ABITATE	Altitudine <i>m</i>	Popolazione residente	COMUNI FRAZIONI GEOGRAFICHE LOCALITÀ ABITATE	Altitudine <i>m</i>	Popolazione residente
MONTE TANTANÉ (a)	2734 1786	—	Riasseux	1186	19	BLAVY	1800	228
LA SALLE	3326 784	1.767	Russl	845	18	Blavy	1056	113
CHEVEREL	2116 1249	352	Sassa (b)	1400	12	Petit Féris	940	67
Cheverel	1470	61	Senecha	858	18	Prairie (b)	1245	10
Arbety	1360	28	Suc di Sopra	900	26	Val	1252	28
Challancin	1610	45	Vallomy (d)	820	9	Case sparse	—	10
Grassey	1480	37	MONTE BECHIT (a)	2347 1440	—	MESSIGNÉ	1748 499	517
Morge	1620	51	MONTE LOSE BIANCHE (a)	2435 900	—	Messigné	643	92
Remondey	1349	25	MONTJOVET	2178 370	1.423	Plaisant	711	43
Villarison	1317	43	BORGIO	1200 385	328	Baravex-Vecclaz	649	50
Case sparse	—	62	Borgio	402	169	Chevancé	598	11
DERBY	1670 784	349	Barmas	460	16	Fogner	772	32
Derby	816	157	Ciseran	620	116	Lavanche (b)	1040	9
Le Champ	805	24	Provaney	650	18	Mandolla	725	50
Villaret	865	86	Case sparse	—	9	Marsan	694	37
Case sparse	—	82	ESTAOUD	800 400	245	Ronchettes	540	20
LA GRANDE ROCHÈRE (a)	3326 1669	—	Estaud	660	96	Rovarey	553	75
LA SALLE	1913 865	1.066	Chenal	628	52	Tolaseche	860	72
La Salle *	1001	346	Perral	540	56	Case sparse	—	26
Beauregard (b)	1233	16	Ruelle	563	38	NUS	925 504	868
Chabodey	977	110	Case sparse	—	3	Nus *	529	463
Charvaz	1510	38	MONTE LYAN (a)	2178 1080	—	Chateau	678	14
Chateau	1170	26	SAINT EUSEBIO	1200 370	850	Faverges	560	79
Chatelard	1061	63	Berriaz *	406	86	La Plantaz	535	42
Chez Borgne	903	46	Barmachande	705	25	Mazod	594	100
Croix des Prés	984	42	Brun	390	23	Planc	715	41
Echarlod	991	121	Creston	460	14	Plantayes	556	51
Ecours	1090	18	Grand Hôel	935	69	Case sparse	—	78
La Clusaz	980	24	Meran-Fiusey	410	174	SAINT BARTHELEMY	2230 997	228
Le Pont	897	84	Montat	565	23	Lignan	1633	86
Moyes	1170	17	Oley	382	51	Arlod (b)	1558	13
Villair	885	80	Petit Hôel	640	43	Clemensod	1627	18
Case sparse	—	35	Plangerbe (d)	460	11	Issologne	1515	18
MONTE PARAMONT (a)	3300 1649	—	Plout	380	44	Saquinod	1674	37
LA THUILE	3486 1435	1.339	Recloux	553	29	Venoç-Crét	1755	24
LAGHI (e)	2602 2088	—	Tofo-Devin	460	158	Case sparse	—	32
LA THUILE	2295 1435	1.339	Vervaz	440	27	OLLOMONT	3708 1177	238
Golette	1490	212	Case sparse	—	73	LAGHI (f)	2711 2167	—
La Thuile *	1441	370	MORGEX	3089 890	1.538	MONTE VELAN - MONTE GELÉ (a)	3708 1350	—
Thovex	1529	226	GÜGLIA DI CHAMBAVE (a)	3089 960	—	OLLOMONT	2323 1177	238
Villaret	1484	102	LAGHI (e)	2555 2066	—	Ollomont *	1356	73
Arly	1471	148	MONTE COLMET (a)	3024 2038	—	Barliard (b)	1552	16
Buic	1525	125	MORGEX	2150 890	1.538	Chanté (b)	1406	9
Pera Carà	1484	98	Morgex *	923	837	Chez Collet (b)	1280	9
Pont Serrand	1611	43	Arpy (b)	1690	13	Clapey	1334	44
Preyllon (b)	1552	15	Biolley	955	50	Rey	1392	26
Case sparse	—	—	Dailley	1019	81	Vaud	1482	46
MONTE BERIO BLANC (a)	3252 1470	—	Fossieret	984	19	Voues	1394	15
MONTE RUTOR (a)	3486 1607	—	La Ruine	957	127	Case sparse	—	—
LILLIANES	2435 594	529	Lavancher	980	73	OYACE (g)	3497 1150	242
LILLIANES	1942 594	529	Montet	1062	20	MONTE CLAPIER (a)	3497 1330	—
Lillianes *	655	153	Previllair	960	42	MONTE PISONET (a)	3205 1509	—
Chessun	655	40	Tirivel	1118	24	OYACE	2120 1150	242
Costey	1056	18	Villair	975	211	Oyace *	1377	35
Fangeas	975	20	Case sparse	—	41	Le Bouioz	1316	53
			NUS	3504 499	1.841	Vernosse	1257	31
			BECCA DI LUSENEY (a)	3504 1650	—	Voisinal	1241	45
						Case sparse	—	78

(a) Frazione speciale: montagna disabitata. — (b) Nucleo speciale montano. — (c) Frazione speciale: lago Verney, laghi di Bella Comba e minori. — (d) Nucleo speciale: chiesa. — (e) Frazione speciale: lago di Licony, lago di Pietra Rossa e minori. — (f) Frazione speciale: lago Cornet, lago di Leiton e minori. — (g) Vedi comune di Valpelline per territorio in contestazione.

Segue: TAV. 2 — Alitudine e popolazione residente dei comuni, delle frazioni geografiche e delle località abitate

COMUNI FRAZIONI GEOGRAFICHE LOCALITÀ ABITATE	Alti- tudine m	Popo- lazione residente	COMUNI FRAZIONI GEOGRAFICHE LOCALITÀ ABITATE	Alti- tudine m	Popo- lazione residente	COMUNI FRAZIONI GEOGRAFICHE LOCALITÀ ABITATE	Alti- tudine m	Popo- lazione residente
PERLOZ	2710	681	TORIN (a)	1383	118	VILLE SUR NUS.	2005	289
	400			456			636	
BEC DI NONA (a)	2085	—	Lezin	476	39	Planavilla	1106	59
	1640		Torin	466	54	Berthod (e)	1200	16
MONTE CRABUN (a)	2710	—	Case sparse	—	25	Efraz	1478	23
	1309					Fontaine	1170	18
PERLOZ	1774	513	PONT SAINT MARTIN	1934	2.597	Vallée	1163	30
	502			312		Vollein	891	71
Perloz *	660	91	PONT SAINT MARTIN	1934	2.597	Case sparse	—	72
Chamiù	697	19		312				
Chemp	842	20	PONT SAINT MARTIN	1934	2.597	RHÈME NOTRE DAME	3607	123
Marine	814	61	Iveri	710	83		1601	
Rechantey	580	17	Pont Saint Martin *	345	2.280	BRUIL.	2214	123
Remondin	700	35	Fabiote (e)	950	11		1601	
Ruine	1115	36	Peruchon	365	16	Bruil *	1723	61
Tour d'Hereraz	555	87	Case sparse	—	207	Artalle (e)	1649	15
Case sparse	—	147				Chanavey	1696	21
PLAN DE BRUN (b)	1574	168	PRÉ SAINT DIDIER	3252	670	Case sparse	—	26
	400			1001		LA GRANDE ROUSSE (a)	3607	—
Boschi di Sopra	674	24	LA BALME	1900	174		1601	
Boschi di Sotto	604	24	La Balme	1309	61	RHÈME SAINT GEORGES	3427	355
Madonna della Guardia (c)	690	10	Elevaz	1302	62		1028	
Plan de Brun	505	93	Torrent	1344	37	BECCA DI TOS (a)	3302	—
Ronc	440	17	Case sparse	—	14		1100	
Case sparse	—	—				PUNTA BIANCA (a)	3427	—
POLLEIN	3559	633	MONTE BERIO BLANC (a)	3252	—		1656	—
	547			1532		RHÈME SAINT GEORGES	2013	355
GRAN POLLEIN.	1938	120	PRÉ SAINT DIDIER	2024	363		1028	
	547			1001		Coveyrand Vieu *	1200	88
Gran Pollein	578	67	Palleusieux	1108	149	Chachoz	1190	16
Chateau	606	53	Pré Saint Didier *	1001	180	Courthoud (e)	1675	14
Case sparse	—	—	Champeux	1036	34	Creton (e)	1537	9
MONTE EMILIUS (a)	3559	—	Case sparse	—	—	Frassinay	1325	68
	1900					Melignon	1578	27
POLLEIN	2000	513	TESTA DELLA SUCHE (a)	2727	—	Proussaz	1461	24
	550			2001		Sarral	1102	39
Pollein *	551	275	VERRAND	2000	133	Voëx	1184	38
Chenaux	636	97		1066		Case sparse	—	32
Chenieres	630	70	VERRAND	1267	133	ROISAN	2546	467
Moulin	626	26	Case sparse	—	—		744	
Tarensan	57	33				BECCA DE ROISAN (a)	2546	—
Case sparse	—	12	QUART	3205	2.069		900	
PONT BOZET	2778	442		531		RHIN	1041	95
	550		MONTE PISONET (a)	3205	—		744	
MONTE DEI CORNI (a)	2778	—		1304		Rhin	785	69
	1445		TROIS VILLES.	1931	93	Moulin (f)	750	16
PONT BOZET	2015	442	Avisod	1391	45	Case sparse	—	10
	550		Porsan	1324	28	ROISAN	2000	372
Pont Bozet *	780	145	Case sparse	—	20		744	
Crest	1173	36	VILLEFRANCHE	2276	1.687	Cretaz *	866	132
Delivret	1100	18		531		Baravex	870	37
Foliettaz	990	17	Chantignon	730	42	Blavy (e)	1471	10
Fournier	1250	43	Villefranche *	545	330	Clostellinaz	760	94
La Place	1023	40	Argnod	800	89	Ladret	832	38
Savin	920	29	Carné	550	35	Massinod	777	23
Trambesere	882	34	Chamerod (e)	700	16	Case sparse	—	28
Case sparse	—	80	Chetoz	635	47	SAINT CHRISTOPHE	2856	1.514
TESTA COLON (a)	1921	—	Creallaz	1190	57		544	
	800		Ecloud	857	37	BECCA DI VIUO (a)	2856	—
PONTEY	2922	493	Jeaneyaz	1095	46		1304	
	455		La Balma	671	63	PLAINE	750	787
MONTE RUVI (a)	2922	—	Morgonaz	1174	42		544	
	1500		Olleyes	587	23	Saint Christophe *	619	206
PRELAZ	1861	375	Povil	700	29		66	
	455		Seran	714	88	Bagneres	656	66
Lassolaz-Clapey *	533	67	Vignil	915	75	Bret	590	34
Prelaz	550	105	Case sparse	—	668			
Chiesanova	577	62						
Valirod	550	38						
Case sparse	—	103						

(a) Frazione speciale: montagna disabitata. — (b) Frazione speciale: territorio gravitante sul comune di Pont Saint Martin. — (c) Nucleo speciale: chiesa. — (d) Frazione speciale: territorio gravitante sul comune di Châtillon. — (e) Nucleo speciale montano. — (f) Nucleo diviso con il comune di Gignod.

Segue: TAV. 2 — Altitudine e popolazione residente dei comuni, delle frazioni geografiche e delle località abitate

COMUNI FRAZIONI GEOGRAFICHE LOCALITÀ ABITATE	Altitudine m	Popolazione residente	COMUNI FRAZIONI GEOGRAFICHE LOCALITÀ ABITATE	Altitudine m	Popolazione residente	COMUNI FRAZIONI GEOGRAFICHE LOCALITÀ ABITATE	Altitudine m	Popolazione residente
Chabloz	657	47	SAINT NICOLAS	2693	395	La Rosières	780	21
Condemine	573	39		800		Ordines	730	20
Cretaz	619	23	LYVEROULAZ	1321	91	Prauln	905	19
Fontanalle	680	72		800		Prioré	679	32
Nicolin	597	101	Lyveroulaz	954	27	Seez	670	25
Prévot	580	45	Gratillon	1056	30	Verrogne	1582	20
Case sparse	—	154	Case sparse	—	34	Case sparse	—	145
SENIN	1141	346				SAINT RHÉMY	3237	547
Senin	680						1330	
Loups	777	311	PUNTA LOGLIETTA (d)	2693	—	BOSSÉS	2113	508
Case sparse	702	35		1400			1330	
	—	—	SAINT NICOLAS	1700	116	San Leonardo *	1519	86
SORRELEY	1900	381		980		Cerisey	1370	54
Sorreley	700		Fossaz *	1200	68	Cuchepache	1648	64
Cort	790	266	Chailod	1225	20	Laval (b)	1628	16
Veynes	790	17	Clavel	1472	25	Mottes	1670	129
Case sparse	841	81	Saint Nicolas (e)	1196	3	Pradumaz-Falcoz	1569	28
	—	17	Case sparse	—	—	Ronc	1755	64
	—	—				Case sparse	—	67
SAINT DENIS	1752	455	SARRIOD	1671	91	GRAN SAN BERNARDO (d)	3237	—
	455			1240			1700	
PLAU	1752	61	Grand Sarriod	1459	22	MONTE MORT (d)	2867	—
Plau	1000		Persod	1351	25		1900	
Del	1301	16	Petit Sarriod	1437	35	SAINT RHÉMY	2646	39
Seimon	1267	19	Case sparse	—	9		1494	
Case sparse	1369	26				Saint Rhémy	1619	38
	—	—	VENS	2107	97	Case sparse	—	1
	—	—		1410		SAINT VINCENT	2722	2.819
SAINT DENIS	1669	358	Vens	1734	66		436	
Saint Denis *	625	102	Cerlogne	1582	31	AMAY	2025	125
Celliers Neufs	809	12	Case sparse	—	—		1240	
Cly	675	12				Amay	1449	35
Cuignon	700	19	SAINT OYEN	2731	209	Grand Run	1331	42
Fosses (a)	668	22		1297		Petit Run	1317	42
Grand Bruson	640	12	COL D'ARSY (d)	2707	—	Case sparse	—	6
Gubioche	1130	26		1600		MONTE ZERBION (d)	2722	—
Maisoncel	860	17	COSTA DI BARASSON (d)	2731	—		1372	
Orsieres	895	27		1865		MORON	1625	343
Petit Bruson (b)	743	47	SAINT OYEN	2078	209	Grun	810	
Case sparse	1121	12		1297		Moron	974	20
	—	62	Saint Oyen *	1373	209	Salirod	810	183
VALLE DORA (c)	1180	36	Case sparse	—	—	Lenty	1090	73
	455					Valmignana	980	53
Case sparse	—	36	SAINT PIERRE	3061	1.384	Case sparse	966	12
	—	—		620			—	2
SAINT MARCEL	3357	1.061	MONTE FALLERE (d)	3061	—	PERRIERE	1730	121
	508			1675			826	
GRANDE ROISE (d)	3357	—	RUMIOD-VETAN	1828	91	Perriere	1039	73
	1275			880		Dizeille	956	21
PLOUT	2010	161	Rumiod	1264	23	Lerenon (b)	1098	12
Plout	755		Vetan	1671	23	Pradiran (b)	1245	4
Rean	960	53	Meod (b)	1521	9	Case sparse	—	11
Seissogne	919	52	Rossan (b)	1464	10	SAINT VINCENT	950	2.230
Case sparse	1070	56	Rumiod di Sopra	1320	17		436	
	—	—	Case sparse	—	9	Cillian	610	62
PRARAYER	1700	139	SAINT PIERRE	1900	1.293	Felliey	600	34
Prarayer	535			620		Saint Vincent *	575	1.552
Vurvian	563	91	Etavel	795	64	Tenso	437	83
Case sparse	706	22	La Charrere	802	143	Bieton Marc	709	20
	—	26	Saint Pierre *	731	562	Capard	650	23
SAINT MARCEL	1807	761	Bachod-La Roserettaz	850	29	Champbély	517	47
Saint Marcel *	508	444	Bussan di Sopra	761	121	Clapeya-Crotache	700	54
Surpian	630	163	Champretavy	931	20	Clereyaz	468	62
Jayer	580	49	Cognein	680	34	Crovion	612	24
Lillaz	674	40	Homené	1448	15	Jacques-Boriola	675	88
Valmeanaz	533	40	Jacquemin	790	23	Maison Neuve (e)	702	10
Case sparse	576	40				Orioux	620	12
	—	25				Ronc de Sot	635	18
	—	—				Torrent Sec	440	20
	—	—				Tous	436	12
	—	—				Case sparse	—	109

(a) Nucleo speciale: osteria. — (b) Nucleo speciale montano. — (c) Frazione speciale: territorio gravitante sul comune di Châtillon. — (d) Frazione speciale: montagna disabitata. — (e) Nucleo speciale: chiesa.

Segue: TAV. 2 — Alitudine e popolazione residente dei comuni, delle frazioni geografiche e delle località abitate

COMUNI FRAZIONI GEOGRAFICHE LOCALITÀ ABITATE	Alti- tudine m	Popo- lazione residente	COMUNI FRAZIONI GEOGRAFICHE LOCALITÀ ABITATE	Alti- tudine m	Popo- lazione residente	COMUNI FRAZIONI GEOGRAFICHE LOCALITÀ ABITATE	Alti- tudine m	Popo- lazione residente
SARRE	3061 581	1.573	VALPELLINE	3332 870	627	Cretaz	1501	89
CHEZALLET	2176 581	639	MONTE CONGE (a)	2971 1050	—	Losanche	1640	91
La Peucca	650	129	MONTE FIORIO (a)	3332 1200	—	Loz	1669	36
Clou	632	52	VALFARAU (d)	1970 1070	—	Montaz	1428	52
Oveillan	860	61	VALPELLINE	1900 870	627	Singlin di Sopra	1667	24
Peravera	668	13	Valpelline *	964	302	Singlin di Sotto	1808	18
Pleod	782	24	Arliod	971	31	Valmartin	1506	14
Poinsod	597	88	Cheillon	1084	26	<i>Case sparse</i>	—	80
Pont d'Avissod	661	79	Chozod	1045	18	VERRAYES	2469 496	1.197
Villa des Fleurs	611	51	La Clayva	1027	16	BECCA D'EVER (a)	2469 1731	—
<i>Case sparse</i>	—	142	La Fabbrica	908	61	GRAND VILLA	1983 1000	460
MONTE FALLERE (a)	3061 1480	—	Lavod	1061	42	Grand Villa	1412	135
SARRE	2176 602	934	Semon	1066	44	Charrere	1347	48
Saint Maurice *	632	160	Thoules di Sopra	1045	21	Hers	1213	45
Bellon (b)	1382	19	<i>Case sparse</i>	—	66	Pignane (b)	1258	10
Blassinod	725	28	VALSAVARANCHE	4061 1075	309	Vencorere	1560	66
Caillou	1214	18	GRAN PARADISO (a)	4061 1359	—	Vielle	1428	45
Fachet	670	33	LAGHI (e)	2910 2516	—	<i>Case sparse</i>	—	111
Fochaz	697	102	VALSAVARANCHE	2700 1075	309	VERRAYES	1410 496	737
Grand et Petit Cré	675	186	Degioz *	1540	57	Verrayes *	1017	28
Janin	639	35	Bien	1635	28	Champagne (h)	518	19
L'Alex	628	84	Bois de Clin	1391	24	Chantroill	625	28
Rovines	750	40	Creton	1580	41	Cort	516	25
Tissoret	662	65	Eau Rousse	1670	23	Cretaz	589	18
Vareille (b)	1058	4	Fenille	1305	18	Diemoz (i)	579	7
<i>Case sparse</i>	—	160	Maisonasse	1632	22	Frayé	915	43
TORGNON	3351 870	733	Rovenaud	1461	49	Gros Oillan (h)	1038	15
MONGNOD	2056 870	733	Tignet	1664	24	Grossaix	657	38
Mongnod *	1489	114	<i>Case sparse</i>	—	23	Heré Dessus (i)	778	10
Valleil	1395	43	VALTOURNANCHE	4476 1200	1.423	Marseiller	792	62
Berzin	1180	66	BREUIL	2800 1727	205	Moulin	1000	40
Champagnod	1330	61	Breuil	2000	142	Oley Dessus	575	24
Chatel	1682	21	Perreres	1825	22	Payé	753	69
Chatrian	1620	41	Plan Maison (f)	2548	12	Petit Oillan	1061	26
Chesod	1820	49	<i>Case sparse</i>	—	29	Plan Verrayes	1048	33
Etirol	1594	24	LAGHI (g)	2878 2078	—	Proméillan	1065	23
Mazod	1344	27	MAEN	2290 1200	311	Rapy	1059	48
Nozon	1203	45	Maen	1330	80	Voisinal	1030	42
Pecou	1644	28	Maisonasse-Pecou	1339	26	Vrignier (b)	920	13
Septumian	1673	23	Mont Mené (f)	1552	11	<i>Case sparse</i>	—	126
Triatel	1604	45	Mont Perron (f)	1420	13	VERRÈS	1700 354	2.499
Tuson	1442	24	Moulin	1317	66	VERRÈS	1700 354	2.499
Verney	1436	32	Ussin	1293	18	Verrès *	391	2.145
Vesan di Sopra	1460	20	<i>Case sparse</i>	—	97	Baraccon	375	28
Vesan di Sotto	1400	22	MONTE CERVINO (a)	4478 1377	—	Glair	371	77
<i>Case sparse</i>	—	48	PAQUIER	2466 1401	907	Grangianuova	363	19
PUNTA CIAN (a)	3351 1201	—	Crepin	1577	138	Rovarey	614	21
VALGRISANCHE	3751 1530	465	Paquier *	1524	270	Torille	368	115
FORNET	2275 1695	74	Barmasse	1493	30	<i>Case sparse</i>	—	94
Fornet	1724	40	Bregaz	1700	42	VILLENEUVE	2271 645	1.035
<i>Case sparse</i>	—	34	Cheperon	1646	23	BECCA PIANA (a)	2271 1400	—
GRANDE SASSIERE (a)	3751 1620	—	MONTE CERVINO (a)	4478 1377	—	VILLENEUVE	1700 645	1.035
LAGHI (c)	2810 2462	—	PAQUIER	2466 1401	907	La Crête	666	142
VALGRISANCHE	2043 1530	391	Crepin	1577	138	Montouvert	809	49
Valgrisanche *	1664	68	Paquier *	1524	270	Villeneuve *	665	387
Bonne	1800	51	Barmasse	1493	30	Champlong di Sopra	943	34
Céré (b)	1605	18	Bregaz	1700	42	Chavonne	647	125
Gerbellé	1627	40	Cheperon	1646	23	Costagrana	725	20
La Bethaz	1615	42	VALPELLINE	3332 870	627	Cumiod	827	18
Planté	1600	30	Cretaz	1501	89	Martignon	993	27
Prariond	1548	20	Losanche	1640	91	Peranche	871	13
Revers	1530	24	Loz	1669	36	Rosaire	816	43
<i>Case sparse</i>	—	98	Montaz	1428	52	<i>Case sparse</i>	—	177

(a) Frazione speciale: montagna disabitata. — (b) Nucleo speciale montano. — (c) Frazione speciale: lago di San Grato e minori. — (d) Frazione speciale: territorio in contestazione con il comune di Oyace. — (e) Frazione speciale: lago del Nivolet, Lago Nero e minori. — (f) Nucleo speciale: albergo. — (g) Frazione speciale: lago di Cignana, laghi del Golllet e minori. — (h) Nucleo speciale: servizi pubblici. — (i) Nucleo speciale: chiesa.

TAV. 3 — Popolazione residente, per sesso e stato civile

N d'or- dine	C O M U N I	M A S C H I				F E M M I N E				T O T A L E			
		celibi		coniugati (b)	vedovi (c)	nubili		coniugate (b)	vedove (c)	celibi e nubili		coniugati (b)	vedovi (c)
		TOTALE	in età matrimo- niabile (a)			TOTALE	in età matrimo- niabile (a)			TOTALE	in età matrimo- niabile (a)		
1	Allain	103	62	108	12	108	61	107	19	211	123	215	31
2	Antey Saint André	187	119	110	16	150	94	116	31	337	213	226	47
3	Aosta	6.105	2.992	5.576	384	5.581	2.932	5.512	1.057	11.686	5.924	11.088	1.441
4	Arnaz	350	216	241	29	319	184	244	81	669	400	485	110
5	Arvier	220	102	187	16	176	87	184	47	396	189	371	63
6	Avise	135	89	74	18	99	67	75	25	234	156	149	43
7	Ayas	319	193	212	34	311	186	214	63	630	379	426	97
8	Aymavilles	379	189	292	32	319	166	296	62	698	355	588	94
9	Bard	52	30	49	4	48	17	50	12	100	47	99	16
10	Bionaz	87	58	45	4	58	38	46	5	145	96	91	9
11	Brissogne	182	105	149	13	146	72	144	28	328	177	293	41
12	Brusson	366	234	223	25	287	173	224	82	653	407	447	107
13	Challant Saint Anselme	240	152	162	16	187	132	153	42	427	284	315	58
14	Challant Saint Victor	188	126	152	25	170	110	149	44	358	236	301	69
15	Chambave	233	133	179	19	214	119	181	51	447	252	360	70
16	Chamois	46	30	33	6	25	5	33	8	71	35	66	14
17	Champdepraz	238	124	147	18	182	90	145	46	420	214	292	64
18	Champorcher	170	112	110	17	180	120	117	44	350	232	227	61
19	Charvensod	303	161	227	22	246	117	220	34	549	278	447	56
20	Châtillon	1.040	544	877	50	906	529	889	194	1.955	1.073	1.766	244
21	Cogne	462	259	389	34	445	268	375	67	907	527	764	101
22	Courmayeur	319	185	292	33	294	187	307	62	613	372	599	95
23	Donnaz	495	240	401	38	478	267	457	122	973	507	918	160
24	Doues	149	85	103	7	144	88	100	28	293	173	203	35
25	Emarese	131	64	53	6	84	50	53	10	215	114	106	16
26	Etroubles	160	99	118	14	107	53	121	32	267	152	239	46
27	Fènis	392	214	268	46	316	167	266	88	708	381	534	134
28	Fontainemore	188	113	156	24	222	145	156	58	410	258	312	82
29	Gignod	315	184	275	22	252	128	262	54	567	312	537	76
30	Gressan	436	188	300	28	373	151	301	52	809	339	601	80
31	Gressoney La Trinité	67	48	34	2	45	31	34	6	112	79	68	8
32	Gressoney Saint Jean	215	131	114	13	216	144	118	56	431	275	232	69
33	Hône	210	98	209	22	214	122	212	49	424	220	421	71
34	Introd	161	90	120	20	158	97	122	34	319	187	242	54
35	Issime	325	187	203	32	316	200	205	54	641	387	408	86
36	Issogne	367	190	250	30	317	159	257	52	684	349	507	82
37	Jovençon	136	75	89	10	89	49	86	23	225	124	175	33

(a) Maschi in età da 16 anni in poi; femmine in età da 14 anni in poi. — (b) Compresi i separati legalmente. — (c) Compresi i divorziati.

Segue: TAV. 3 — Popolazione residente, per sesso e stato civile

N d'or- dine	C O M U N I	M A S C H I				F E M M I N E				T O T A L E			
		celibi		coniugati (b)	vedovi (c)	nubili		coniugate (b)	vedove (c)	celibi e nubili		coniugati (b)	vedovi (c)
		TOTALE	in età matrimo- niabile (a)			TOTALE	in età matrimo- niabile (a)			TOTALE	in età matrimo- niabile (a)		
38	La Magdeleine	27	16	23	2	20	10	24	9	47	26	47	11
39	La Salle	469	274	366	66	392	228	376	98	861	502	742	164
40	La Thuile	416	215	281	25	296	125	262	59	712	340	543	84
41	Lillianes	135	72	103	13	135	87	105	38	270	159	208	51
42	Montjovet	405	235	286	40	326	162	276	90	731	397	562	130
43	Morgex	419	226	344	37	330	153	339	69	749	379	683	106
44	Nus	545	326	340	40	474	287	345	97	1.019	613	685	137
45	Ollomont	60	41	48	8	64	46	48	10	124	87	96	18
46	Oyace	70	27	49	3	57	24	50	13	127	51	99	16
47	Perloz	189	106	126	23	176	107	128	39	365	213	254	62
48	Pollein	190	103	133	14	129	62	136	31	319	165	269	45
49	Pont Bozet	140	79	80	10	105	60	82	25	245	139	162	35
50	Pontey	139	85	100	13	121	73	99	21	260	158	199	34
51	Pont Saint Martin	625	292	612	65	545	281	617	133	1.170	573	1.229	198
52	Pré Saint Didier	172	81	144	25	133	54	145	51	305	135	289	76
53	Quart	565	318	423	39	521	297	420	101	1.086	615	843	140
54	Rhême Notre Dame	44	23	21	3	31	19	19	5	75	42	40	8
55	Rhême Saint Georges	101	58	60	11	100	61	62	21	201	119	122	32
56	Roisan	128	53	102	10	101	43	108	18	229	96	210	28
57	Saint Christophe	404	218	345	34	311	149	348	72	715	367	603	106
58	Saint Denis	163	110	67	15	112	81	66	32	275	191	133	47
59	Saint Marcel	258	136	242	33	218	104	250	60	476	240	492	93
60	Saint Nicolas	116	84	68	12	105	70	66	28	221	154	134	40
61	Saint Oyen	62	45	39	3	57	39	39	9	119	84	78	12
62	Saint Pierre	350	193	318	36	286	158	319	75	636	351	637	111
63	Saint Rhémy	155	81	109	17	130	57	109	27	285	138	218	44
64	Saint Vincent	603	339	646	69	648	367	652	141	1.311	706	1.298	210
65	Sarre	408	191	349	42	357	170	349	68	765	361	698	110
66	Torgnon	233	125	122	14	202	126	125	37	435	251	247	51
67	Valgrisanche	154	94	66	5	152	89	65	23	306	133	131	28
68	Valpelline	173	93	140	10	132	59	143	29	305	152	283	39
69	Valsavaranchè	84	43	75	6	54	38	72	18	138	81	147	24
70	Valtournanche	429	245	248	22	417	213	252	55	846	458	500	77
71	Verrayes	387	190	212	21	317	184	210	50	704	330	422	71
72	Verrès	639	343	548	48	556	299	561	147	1.195	642	1.109	195
73	Villeneuve	266	133	238	16	218	111	238	59	484	244	476	75
	Valle d'Aosta . . .	25.283	13.520	20.060	1.991	22.110	12.098	20.036	4.680	47.373	25.618	40.096	6.671

(a) Maschi in età da 16 anni in poi; femmine in età da 14 anni in poi. — (b) Compresi i separati legalmente. — (c) Compresi i divorziati.

TAV. 4 — Popolazione residente,

N d'or- dine	C O M U N I	M A S C H I											
		fino a 6 anni	da 6 a 10	da 10 a 14	da 14 a 18	da 18 a 21	da 21 a 25	da 25 a 35	da 35 a 45	da 45 a 55	da 55 a 60	da 60 a 65	da 65 in poi
1	Allain	15	6	14	12	3	32	34	27	29	11	13	27
2	Antey Saint André	29	18	14	10	8	26	53	44	39	11	15	46
3	Aosta	1.113	774	861	761	594	756	1.796	2.266	1.503	501	395	655
4	Arnaz	60	27	30	36	30	39	103	109	76	29	27	54
5	Arvier	52	25	27	27	20	23	65	60	49	12	18	45
6	Avise	13	10	15	17	12	24	29	29	34	7	11	26
7	Ayas	47	28	36	27	25	35	84	102	56	23	19	83
8	Aymavilles	77	46	45	50	34	41	86	103	82	38	22	79
9	Bard	11	3	3	6	5	6	11	17	22	—	14	7
10	Bionaz	8	7	10	10	8	16	9	18	15	6	6	23
11	Brissogne	24	25	19	19	22	20	53	43	54	13	13	39
12	Brusson	48	26	32	39	37	44	97	102	60	23	33	73
13	Challant Saint Anselme	36	22	24	17	20	38	57	71	40	23	14	51
14	Challant Saint Victor	19	15	22	20	17	26	47	50	53	18	20	58
15	Chambave	39	24	29	25	23	31	62	63	54	19	19	43
16	Chamois	5	4	4	8	7	4	14	9	11	5	1	13
17	Champdepraz	51	21	32	16	19	31	52	80	43	20	12	26
18	Champorcher	16	19	18	16	13	16	46	49	30	16	22	36
19	Charvensod	54	27	39	45	33	43	84	81	60	18	25	43
20	Châtillon	180	130	134	118	96	152	265	334	257	91	84	135
21	Cogne	69	49	52	52	36	64	142	161	127	48	24	61
22	Courmayeur	59	23	35	32	32	42	106	99	80	35	35	66
23	Donnaz	108	59	63	60	48	55	138	167	123	38	41	94
24	Doues	26	9	18	20	23	14	36	36	30	16	5	26
25	Emarese	30	16	12	17	7	5	12	37	20	4	3	27
26	Étroubles	27	11	14	17	12	22	45	42	34	10	18	40
27	Fènis	72	35	48	39	27	42	129	99	80	36	21	78
28	Fontainemore	36	16	18	11	8	22	60	67	37	24	21	48
29	Gignod	39	37	41	32	25	42	101	110	73	21	29	62
30	Gressan	96	62	64	55	48	64	106	95	82	23	24	45
31	Gressoney La Trinité	6	8	2	7	8	13	11	15	16	6	2	9
32	Gressoney Saint Jean	39	21	18	16	18	23	50	55	36	21	16	29
33	Hône	41	24	31	31	13	22	49	87	62	27	24	30
34	Introd	28	18	20	16	27	20	33	32	43	11	15	38
35	Issime	51	36	27	42	29	41	69	77	81	25	22	60
36	Issogne	85	40	34	38	42	49	105	95	65	25	25	44
37	Jovençon	24	12	13	18	11	27	31	27	27	13	11	21

per sesso e classi di età

TOTALE	F E M M I N E													TOTALE	TOTALE POPOLAZIONE RESIDENTE	N d'or- dine
	fino a 6 anni	da 6 a 10	da 10 a 14	da 14 a 18	da 18 a 21	da 21 a 25	da 25 a 35	da 35 a 45	da 45 a 55	da 55 a 60	da 60 a 65	da 65 in poi				
223	15	13	19	18	19	7	35	28	30	11	11	28	234	457	1	
313	20	17	19	13	7	16	50	33	38	20	16	48	297	610	2	
12.065	989	742	918	845	609	794	2.000	2.057	1.401	490	445	770	12.150	24.215	3	
620	59	40	36	41	35	38	87	90	66	49	38	65	644	1.264	4	
423	40	23	26	14	21	30	60	56	49	16	18	54	407	830	5	
227	17	4	11	20	12	15	19	21	30	12	12	26	199	426	6	
565	46	35	44	36	26	35	78	75	80	28	27	78	588	1.153	7	
703	69	43	41	37	42	45	95	98	79	42	29	57	677	1.380	8	
105	15	9	7	5	3	5	20	16	10	4	5	11	110	215	9	
136	8	5	7	9	7	6	9	12	13	8	5	20	109	245	10	
344	29	22	23	17	14	30	39	38	40	22	9	35	318	662	11	
614	48	29	37	36	14	29	75	80	82	46	31	86	593	1.207	12	
418	19	22	14	26	16	28	46	54	46	26	32	53	382	800	13	
365	21	19	20	26	24	23	36	47	48	28	22	49	363	728	14	
431	38	29	28	19	20	32	58	62	63	33	17	47	446	877	15	
85	8	7	5	4	—	3	7	10	5	6	3	8	66	151	16	
403	45	26	21	24	15	27	44	62	33	13	27	36	373	776	17	
297	21	19	20	21	12	13	45	41	57	26	17	49	341	638	18	
552	58	34	37	45	33	30	67	74	55	22	15	30	500	1.052	19	
1.976	155	86	136	127	106	141	294	312	261	103	87	181	1.989	3.965	20	
885	83	40	54	55	45	72	125	124	122	54	45	68	887	1.772	21	
644	61	24	22	43	32	55	95	96	92	37	37	69	663	1.307	22	
994	79	63	69	69	48	64	156	162	125	52	54	116	1.057	2.051	23	
259	25	15	16	16	14	17	33	34	32	21	12	37	272	531	24	
190	9	12	13	7	12	6	14	25	13	5	8	23	147	337	25	
292	24	15	15	10	8	13	37	40	37	16	10	35	260	552	26	
706	70	32	47	33	26	42	117	81	88	29	32	73	670	1.376	27	
368	40	21	16	18	12	17	53	77	47	33	27	75	436	804	28	
612	53	32	39	30	27	32	81	78	72	36	33	55	568	1.180	29	
764	111	48	63	56	35	51	105	94	79	20	20	44	726	1.490	30	
103	6	3	5	4	3	9	10	13	11	4	5	12	85	188	31	
342	37	14	21	24	16	15	60	64	39	24	27	49	390	732	32	
441	35	26	31	29	22	21	64	79	63	29	26	50	475	916	33	
301	28	15	18	14	15	21	42	42	48	16	19	36	314	615	34	
560	48	31	37	26	30	35	74	91	68	34	29	72	575	1.135	35	
647	65	46	47	43	37	56	81	77	74	22	26	52	626	1.273	36	
235	17	7	16	7	11	18	31	25	36	12	2	16	198	433	37	

Seque: TAV. 4 — Popolazione residente,

N d'or- dine	COMUNI	M A S C H I											
		fino a 6 anni	da 6 a 10	da 10 a 14	da 14 a 18	da 18 a 21	da 21 a 25	da 25 a 35	da 35 a 45	da 45 a 55	da 55 a 60	da 60 a 65	da 65 in poi
38	La Magdeleine	5	2	2	5	3	3	7	7	6	3	5	4
39	La Salle	70	45	57	54	33	66	127	154	105	40	39	111
40	La Thuile	74	50	58	39	28	55	136	126	77	28	13	33
41	Lillianes	32	12	11	14	9	18	39	42	27	5	11	31
42	Montjovet	60	41	42	43	28	52	104	121	89	33	30	88
43	Morgex	77	34	56	49	50	42	132	136	101	37	34	52
44	Nus	79	51	61	54	61	68	130	144	96	35	39	107
45	Ollomont	8	2	7	8	7	11	15	17	17	6	5	13
46	Oyace	20	7	13	8	7	7	16	15	10	2	8	9
47	Perloz	36	12	27	19	17	21	43	50	33	17	18	45
48	Pollein	32	16	23	25	23	25	51	48	45	11	13	25
49	Pont Bozet	35	9	10	17	8	9	40	47	15	10	11	19
50	Pontey	22	6	18	20	8	21	38	38	31	13	13	24
51	Pont Saint Martin	120	86	87	76	51	90	201	227	157	54	49	104
52	Pré Saint Didier	32	18	33	14	21	15	38	55	40	16	13	46
53	Quart.	89	58	60	66	63	68	139	166	130	49	48	91
54	Rhême Notre Dame	5	7	7	5	4	3	7	9	13	1	4	3
55	Rhême Saint Georges	14	10	15	11	9	14	22	21	20	12	5	19
56	Roisan	32	18	19	9	6	12	36	37	28	8	7	28
57	Saint Christophe	75	45	44	43	29	66	143	123	90	33	23	69
58	Saint Denis	18	12	16	20	12	29	25	31	24	10	11	37
59	Saint Marcel	47	26	34	25	25	32	78	36	69	15	19	77
60	Saint Nicolas	14	5	9	10	5	13	27	39	16	14	13	31
61	Saint Oyen	8	4	2	4	4	9	12	16	11	7	10	17
62	Saint Pierre	63	30	45	43	37	37	105	133	76	29	28	78
63	Saint Rhémy	33	15	19	14	11	19	39	42	33	7	12	37
64	Saint Vincent	125	76	78	90	64	65	201	223	187	66	57	146
65	Sarre	82	54	53	42	34	44	121	146	88	29	27	79
66	Torgnon	36	23	37	25	20	27	52	49	32	17	17	34
67	Valgrisanche	18	12	21	18	17	15	30	36	23	7	5	23
68	Valpelline	20	21	26	20	19	23	57	43	39	17	6	32
69	Valsavaranche	11	10	12	10	5	9	9	24	36	11	6	22
70	Valtournanche	74	45	42	50	48	63	95	99	86	24	17	56
71	Verrayes	61	54	50	49	24	38	84	77	76	33	18	56
72	Verrès	106	66	82	78	71	97	196	200	163	51	41	84
73	Villeneuve	52	32	32	41	16	22	75	77	75	31	24	43
	Valle d'Aosta . . .	4.418	2.747	3.126	2.900	2.317	3.178	6.940	7.862	5.837	2.053	1.818	4.118

per sesso e classi di età

TOTALE	F E M M I N E												TOTALE	TOTALE POPOLAZIONE RESIDENTE	N d'or- dine
	fino a 6 anni	da 6 a 10	da 10 a 14	da 14 a 18	da 18 a 21	da 21 a 25	da 25 a 35	da 35 a 45	da 45 a 55	da 55 a 60	da 60 a 65	da 65 in poi			
52	4	1	5	3	3	5	5	7	6	4	3	7	53	105	38
901	78	39	47	48	34	48	137	127	88	51	59	110	866	1.767	39
722	72	49	50	39	27	40	101	89	67	25	19	39	617	1.339	40
251	24	12	12	17	11	17	31	44	26	21	10	53	278	529	41
731	68	43	53	36	23	48	85	94	77	39	43	83	692	1.423	42
800	73	50	54	44	27	47	120	105	95	38	24	61	738	1.538	43
925	89	42	56	63	53	68	149	104	104	53	36	99	916	1.841	44
116	6	7	5	9	6	16	14	19	19	5	3	13	122	238	45
122	21	6	6	11	3	8	19	11	8	8	3	16	120	242	46
338	21	27	21	17	14	22	47	45	48	26	16	39	343	681	47
337	19	20	28	24	16	17	48	41	32	14	16	21	296	633	48
230	20	7	18	13	9	12	24	36	27	12	11	23	212	442	49
252	18	16	14	13	13	23	38	28	37	8	13	20	241	493	50
1.302	111	69	84	81	60	76	210	203	155	76	57	113	1.295	2.597	51
341	34	22	23	14	8	17	38	59	40	21	16	37	329	670	52
1.027	85	62	77	60	50	65	152	141	130	60	56	104	1.042	2.069	53
68	4	4	4	3	3	2	6	16	5	1	2	5	55	123	54
172	18	10	11	17	9	10	24	17	32	10	8	17	183	355	55
240	36	14	8	16	5	9	33	31	29	9	13	24	227	467	56
783	82	44	36	42	34	55	125	105	84	29	22	73	731	1.514	57
245	19	7	5	15	8	13	31	19	27	17	21	28	210	455	58
533	43	31	40	20	23	39	76	79	59	27	26	65	528	1.061	59
196	10	13	12	14	9	10	21	24	23	13	12	38	199	395	60
104	5	2	11	10	8	5	12	11	10	8	7	16	105	209	61
704	54	37	37	25	12	46	114	98	89	40	36	92	680	1.384	62
281	32	17	24	19	11	13	26	51	25	11	14	23	266	547	63
1.378	137	58	86	65	52	103	209	235	198	80	73	145	1.441	2.819	64
799	84	48	55	40	39	68	112	112	78	31	36	71	774	1.573	65
369	30	24	22	25	26	22	41	46	37	19	25	47	364	733	66
225	19	19	25	19	8	24	34	24	26	8	7	27	240	465	67
323	40	12	21	19	14	17	39	55	27	12	12	36	304	627	68
165	8	2	6	3	13	7	14	29	29	9	4	20	144	309	69
699	95	54	55	43	32	47	87	112	78	39	35	47	724	1.423	70
620	50	46	37	44	26	42	68	74	75	30	28	57	577	1.197	71
1.235	128	53	76	64	71	81	172	213	186	58	51	111	1.264	2.499	72
520	48	22	37	32	18	36	73	79	67	27	25	51	515	1.035	73
47.314	4.196	2.657	3.159	2.894	2.206	3.069	6.877	7.051	5.765	2.388	2.120	4.444	46.826	94.140	

TAV. 5 — Popolazione residente in età da 6 anni in poi,

N d'or- dine	C O M U N I	A N A L F A B E T I				F O R N I T I							
		T O T A L E		I N E T À D I O B B L I G O S C O L A S T I C O (da 6 a 14 anni)		P R I V I D I T I T O L O D I S T U D I O		d i s c u o l a e l e m e n t a r e		d i s c u o l a m e d i a i n f e r i o r e		c l a s s i c a e s c i e n t i f i c a	
		MF	M	MF	M	MF	M	MF	M	MF	M	MF	M
1	Allain	8	2	—	—	20	8	393	196	2	1	1	1
2	Antey Saint André	10	4	1	—	49	22	467	238	20	14	4	3
3	Aosta	571	193	33	17	2.686	1.280	15.060	7.366	2.287	1.199	254	197
4	Arnaz	57	30	10	3	136	65	914	450	22	12	1	1
5	Arvier	22	4	4	1	140	71	543	274	23	17	1	1
6	Avise	12	6	1	1	50	27	316	174	12	7	—	—
7	Ayas	14	7	3	1	186	80	810	406	20	11	4	2
8	Aymavilles	34	17	1	1	121	62	1.045	527	23	12	2	2
9	Bard	2	1	—	—	14	3	154	73	18	16	—	—
10	Bionaz	8	5	—	—	29	14	180	98	8	7	4	4
11	Brissogne	32	14	—	—	112	59	452	240	9	5	—	—
12	Brusson	16	4	1	—	100	51	954	486	19	13	2	2
13	Challant Saint Anselme	22	9	5	2	40	23	659	336	11	7	—	—
14	Challant Saint Victor	26	15	—	—	56	27	582	291	8	5	1	1
15	Chambave	8	5	1	1	153	73	587	291	34	15	4	3
16	Chamois	3	1	—	—	22	9	111	68	—	—	2	2
17	Champdepraz	53	25	—	—	91	44	514	272	11	5	5	4
18	Champorcher	10	3	—	—	62	28	499	234	19	9	3	3
19	Charvensod	24	11	—	—	85	40	810	436	15	9	1	1
20	Châtillon	73	32	3	1	523	275	2.547	1.236	326	167	22	17
21	Cogne	32	13	5	2	276	122	1.256	646	27	13	6	6
22	Courmayeur	16	9	3	2	60	26	993	487	60	28	14	11
23	Donnaz	48	26	1	—	222	107	1.519	713	40	20	7	6
24	Doues	14	7	7	3	22	6	434	218	6	1	1	1
25	Emarese	11	4	—	—	62	34	223	121	1	—	—	—
26	Étroubles	11	3	2	—	25	12	437	235	18	10	2	2
27	Fènis	83	43	7	4	409	210	724	368	14	11	—	—
28	Fontainemore	15	6	2	1	197	84	487	223	19	14	2	2
29	Gignod	24	13	1	—	109	55	913	477	25	18	4	3
30	Gressan	23	14	5	4	171	89	1.054	539	22	19	3	3
31	Gressoney La Trinité	—	—	—	—	21	13	137	73	9	5	5	3
32	Gressoney Saint Jean	2	1	1	—	36	20	544	241	44	17	7	7
33	Hône	17	5	1	—	125	56	654	311	30	19	1	1
34	Introd	7	3	1	—	138	74	393	187	10	7	1	1
35	Issime	7	3	2	1	87	38	893	437	28	17	5	5
36	Issogne	32	18	—	—	220	104	850	426	15	10	2	2
37	Jovençon	23	12	1	1	45	30	317	165	3	2	2	2

per sesso: analfabeti; alfabeti, secondo il titolo di studio

A L F A B E T I														T O T A L E		N d'or- dine
D I T I T O L O D I S T U D I O														P O P O L A Z I O N E R E S I D E N T E		
d i s c u o l a m e d i a s u p e r i o r e								d i		T O T A L E		I N E T A D I O B B L I G O		P O P O L A Z I O N E R E S I D E N T E		
m a g i s t r a l e		t e c n i c a , p r o f e s s i o n a l e e a r t i s t i c a		a l t r i e n o n s p e c i f i c a t i		T o t a l e		u n i v e r s i t à		T O T A L E		I N E T A D I O B B L I G O		P O P O L A Z I O N E R E S I D E N T E		
MF	M	MF	M	MF	M	MF	M	MF	M	MF	M	MF	M	MF	M	
3	—	—	—	—	—	4	1	—	—	419	206	52	20	427	208	1
9	2	2	1	—	—	15	6	—	—	551	280	67	32	561	284	2
504	120	419	330	8	5	1.185	652	324	262	21.542	10.759	3.262	1.618	22.113	10.952	3
13	—	2	2	—	—	16	3	—	—	1.088	530	123	54	1.145	560	4
4	—	4	3	—	—	9	4	1	1	716	367	97	51	738	371	5
6	—	—	—	—	—	6	—	—	—	384	208	39	24	396	214	6
18	4	4	4	—	—	26	10	4	4	1.046	511	140	63	1.060	518	7
5	2	3	3	—	—	10	7	1	1	1.200	609	174	90	1.234	626	8
—	—	—	—	—	—	—	—	1	1	187	93	22	6	189	94	9
—	—	—	—	—	—	4	4	—	—	221	123	29	17	229	128	10
1	—	2	1	—	—	3	1	1	1	577	306	89	44	609	320	11
12	3	5	5	—	—	19	10	3	2	1.095	562	123	58	1.111	566	12
8	2	4	4	—	—	12	6	1	1	723	373	77	44	745	382	13
8	1	4	3	—	—	13	5	3	3	662	331	76	37	688	346	14
9	2	3	2	—	—	16	7	2	1	792	387	109	52	800	392	15
—	—	—	—	—	—	2	2	—	—	135	79	20	8	138	80	16
4	—	2	2	—	—	11	6	—	—	627	327	100	53	680	352	17
6	3	2	1	—	—	11	7	—	—	591	273	76	37	601	281	18
5	1	—	—	—	—	6	2	—	—	916	487	137	66	940	498	19
57	7	42	29	—	—	121	53	40	33	3.557	1.764	483	263	3.630	1.796	20
6	4	10	7	—	—	22	17	7	5	1.588	803	190	99	1.620	816	21
26	9	8	7	1	—	49	27	9	8	1.171	576	101	56	1.187	585	22
14	2	8	6	—	—	29	14	6	6	1.816	860	253	122	1.864	886	23
3	—	—	—	—	—	4	1	—	—	466	226	51	24	480	233	24
—	—	—	—	—	—	—	—	1	1	287	156	53	28	298	160	25
5	—	2	2	—	—	9	4	1	1	490	262	53	25	501	265	26
2	—	1	1	—	—	3	1	1	1	1.151	591	155	79	1.234	634	27
6	2	1	1	—	—	9	5	1	—	713	326	69	33	728	332	28
8	2	4	4	—	—	16	9	1	1	1.064	560	148	78	1.088	573	29
7	1	3	3	—	—	13	7	—	—	1.260	654	232	122	1.283	668	30
—	—	3	3	1	—	9	6	—	—	176	97	18	10	176	97	31
10	5	5	4	—	—	22	16	8	8	654	302	73	39	656	303	32
7	2	4	4	—	—	12	7	2	2	823	395	111	55	840	400	33
9	—	1	1	—	—	11	2	—	—	552	270	70	38	559	273	34
7	—	7	7	—	—	19	12	2	2	1.029	506	129	62	1.036	509	35
3	1	1	1	—	—	6	4	—	—	1.091	544	167	74	1.123	562	36
2	—	—	—	—	—	4	2	—	—	369	199	47	24	392	211	37

Segue: TAV. 5 — Popolazione residente in età da 6 anni in poi,

N d'or- dine	COMUNI	ANALFABETI				FORNITI							
		TOTALE		IN ETÀ DI OBBLIGO SCOLASTICO (da 6 a 14 anni)		PRIVI DI TITOLI DI STUDIO		di scuola elementare		di scuola media inferiore		classica e scientifica	
		MF	M	MF	M	MF	M	MF	M	MF	M	MF	M
38	La Magdeleine	—	—	—	—	25	12	71	35	—	—	—	—
39	La Salle	46	19	4	3	196	99	1.326	684	39	23	1	1
40	La Thuile	19	14	1	1	302	164	814	434	38	26	3	2
41	Lillianes	5	1	—	—	101	40	353	167	6	6	3	3
42	Montjovet	64	30	2	1	191	88	1.008	533	24	15	3	3
43	Morgex	26	16	5	3	106	49	1.132	585	71	44	3	3
44	Nus	49	30	2	1	281	146	1.262	626	46	23	6	6
45	Ollomont	5	2	—	—	85	37	125	65	6	2	1	—
46	Oyace	12	3	—	—	50	26	137	71	1	1	—	—
47	Perloz	22	8	—	—	131	55	460	231	8	6	2	2
48	Pollein	17	11	—	—	93	44	458	238	10	8	1	1
49	Pont Bozet	4	4	—	—	31	16	342	168	7	4	1	1
50	Pontey	9	5	—	—	148	73	273	139	17	9	2	2
51	Pont Saint Martin	41	20	15	10	270	134	1.844	909	135	73	5	5
52	Prè Saint Didier	4	3	—	—	63	29	511	259	13	10	2	2
53	Quart	102	43	4	2	440	207	1.282	654	45	23	6	6
54	Rhême Notre Dame	4	4	1	1	17	9	92	49	—	—	—	—
55	Rhême Saint Georges	4	1	—	—	25	10	284	141	6	3	1	1
56	Roisan	7	4	—	—	52	30	327	166	8	6	1	1
57	Saint Christophe	63	31	2	—	164	91	1.075	556	41	22	2	2
58	Saint Denis	10	3	—	—	39	16	356	201	9	4	2	2
59	Saint Marcel	27	19	2	2	44	20	861	424	22	14	1	1
60	Saint Nicolas	11	5	—	—	99	47	251	122	6	5	2	2
61	Saint Oyen	3	3	—	—	9	4	175	82	2	2	3	3
62	Saint Pierre	32	14	—	—	284	135	861	447	55	27	9	8
63	Saint Rhémy	3	2	—	—	20	9	447	229	6	4	2	2
64	Saint Vincent	73	34	8	5	380	191	1.829	874	174	96	16	10
65	Sarre	52	24	3	2	198	94	1.074	548	57	35	1	—
66	Torgnon	7	4	1	—	62	33	578	284	9	5	4	4
67	Valgrisanche	3	—	1	—	39	17	364	177	14	10	1	1
68	Valpelline	23	12	6	3	51	23	459	245	18	11	1	1
69	Valsavaranche	—	—	—	—	81	49	199	102	7	1	1	1
70	Valtournanche	10	3	5	1	107	52	1.039	518	57	26	9	9
71	Verrayes	31	15	8	4	86	48	956	489	7	3	3	3
72	Verrès	58	22	6	3	272	127	1.696	837	175	101	8	7
73	Villeneuve	19	6	—	—	169	84	685	339	41	26	2	1
	Valle d'Aosta . . .	2.235	983	178	88	11.611	5.654	64.431	32.187	4.438	2.416	481	395

per sesso: analfabeti; alfabeti, secondo il titolo di studio

A L F A B E T I														T O T A L E		N d'or- dine
DI TITOLO DI STUDIO														POPOLAZIONE RESIDENTE IN ETÀ DA 6 ANNI IN POI		
di scuola media superiore								di università		T O T A L E		IN ETÀ DI OBBLIGO SCOLASTICO (da 6 a 14 anni)				
magistrale		tecnica, professionale e artistica		altri e non specificati		Totale		MF	M	MF	M	MF	M	MF	M	
MF	M	MF	M	MF	M	MF	M	MF	M	MF	M	MF	M	MF	M	
—	—	—	—	—	—	—	—	—	—	96	47	10	4	96	47	38
7	1	1	1	—	—	9	3	3	3	1.573	812	184	99	1.619	831	39
10	2	4	4	—	—	17	8	3	2	1.174	634	206	107	1.193	648	40
4	1	—	—	—	—	7	4	1	1	468	218	47	23	473	219	41
4	1	1	1	—	—	8	5	—	—	1.231	641	177	82	1.295	671	42
23	2	16	14	—	—	42	19	11	10	1.362	707	189	87	1.388	723	43
18	5	7	6	—	—	31	17	4	4	1.624	816	208	111	1.673	846	44
1	1	—	—	—	—	2	1	1	1	219	106	21	9	224	108	45
1	1	—	—	—	—	1	1	—	—	189	99	32	20	201	102	46
1	—	—	—	—	—	3	2	—	—	602	294	87	39	624	302	47
2	2	—	—	—	—	3	3	1	1	565	294	87	39	582	305	48
—	—	2	2	—	—	3	3	—	—	383	191	44	19	387	195	49
3	1	1	1	—	—	3	4	—	—	444	225	54	24	453	230	50
24	3	33	24	—	—	62	32	14	14	2.325	1.162	311	163	2.366	1.182	51
6	1	3	3	—	—	11	6	2	2	600	306	96	51	604	309	52
16	1	4	4	—	—	26	11	—	—	1.793	895	253	116	1.895	938	53
—	—	—	—	—	—	—	—	1	1	110	59	21	13	114	63	54
1	—	2	2	—	—	4	3	—	—	319	157	46	25	323	158	55
4	1	—	—	—	—	5	2	—	—	392	204	59	37	399	208	56
9	4	2	1	—	—	13	7	1	1	1.294	677	167	89	1.357	708	57
2	1	—	—	—	—	4	3	—	—	408	224	40	28	418	227	58
7	—	4	4	—	—	12	5	5	4	944	467	129	58	971	486	59
1	—	1	1	—	—	4	3	—	—	360	177	39	14	371	182	60
2	—	—	—	—	—	5	3	2	2	193	93	19	6	196	96	61
17	2	5	5	—	—	31	15	4	3	1.235	627	149	75	1.267	641	62
4	2	—	—	—	—	6	4	—	—	479	246	75	34	482	248	63
33	8	38	28	—	—	87	46	14	12	2.484	1.219	290	149	2.557	1.253	64
12	3	7	7	—	—	20	10	6	6	1.355	693	207	105	1.407	717	65
5	1	—	—	—	—	9	5	2	2	660	329	105	60	667	333	66
6	1	—	—	—	—	7	2	1	1	425	207	76	33	428	207	67
10	1	3	3	—	—	14	5	2	2	544	291	74	44	567	303	68
2	1	—	—	—	—	3	2	—	—	290	154	30	22	290	154	69
14	4	16	12	—	—	39	25	2	1	1.244	622	191	86	1.254	625	70
3	1	—	—	—	—	6	4	—	—	1.055	544	179	100	1.086	559	71
25	8	16	13	—	—	49	28	15	14	2.207	1.107	271	145	2.265	1.129	72
9	4	3	2	1	—	15	7	6	6	916	462	123	64	935	468	73
1.073	239	725	579	11	5	2.290	1.218	521	438	83.291	41.913	11.511	5.785	85.526	42.896	

TAV. 6 — Popolazione residente in età da 10 anni in poi, per sesso: attiva, secondo

N d'or- dine	C O M U N I	P O P O L A Z I O N E											
		Agricoltura, caccia e pesca		Industrie estrattive e manifatturiere		Costruzioni e impianti		Energia elettrica gas e acqua		Trasporti e comunicazioni		Commercio e servizi vari	
		MF	M	MF	M	MF	M	MF	M	MF	M	MF	M
1	Allain	223	163	5	5	—	—	—	—	1	1	2	1
2	Antey Saint André	218	196	8	8	4	4	4	4	8	7	21	15
3	Aosta	507	378	5.376	4.933	599	594	69	66	296	248	1.571	788
4	Arnaz	299	258	149	106	35	34	6	6	8	5	45	21
5	Arvier	187	128	47	45	79	78	9	9	10	6	35	17
6	Avise	180	129	8	8	28	28	—	—	4	3	12	5
7	Ayas	375	279	27	26	38	38	2	2	11	8	78	46
8	Aymavilles	294	197	211	199	16	16	37	37	7	5	20	2
9	Bard	18	10	37	34	3	3	9	9	3	2	8	4
10	Bionaz	92	75	6	6	2	2	—	—	1	1	4	2
11	Brissogne	166	139	94	94	12	12	1	1	2	1	8	2
12	Brusson	608	336	25	22	37	37	8	8	9	4	64	24
13	Challant Saint Anselme	378	250	16	16	14	14	4	4	2	—	21	14
14	Challant Saint Victor	293	158	28	24	50	50	22	22	2	1	33	15
15	Chambave	216	154	92	87	37	37	2	2	14	10	41	12
16	Chamois	96	66	2	2	—	—	—	—	—	—	—	—
17	Champdepraz	157	133	109	82	23	23	11	11	4	3	25	7
18	Champorcher	237	142	17	16	34	34	—	—	4	2	18	10
19	Charvensod	226	123	216	206	31	31	2	2	5	3	30	13
20	Châtillon	409	309	700	494	194	192	96	94	49	43	228	124
21	Cogne	296	120	487	459	20	20	2	2	12	6	63	27
22	Courmayeur	254	217	63	62	72	71	6	6	30	25	133	69
23	Donnaz	234	167	323	297	85	85	32	31	11	6	49	17
24	Doues	256	154	8	8	31	31	—	—	1	—	5	2
25	Emarese	112	64	45	42	9	9	—	—	2	—	3	—
26	Etroubles	172	143	20	19	7	7	1	1	4	3	19	8
27	Fènis	347	236	157	154	68	68	9	8	3	—	23	9
28	Fontainemore	344	140	53	50	59	59	7	7	5	3	30	13
29	Gignod	391	238	101	98	92	90	5	5	4	2	25	10
30	Gressan	171	100	276	269	44	44	2	2	6	5	23	16
31	Gressoney La Trinité	53	34	3	2	8	8	12	12	2	1	14	10
32	Gressoney Saint Jean	138	92	51	47	42	42	—	—	9	7	46	29
33	Hône	149	70	143	116	77	75	15	15	11	9	26	10
34	Introd	178	131	21	19	41	41	2	2	1	—	15	5
35	Issime	364	134	47	45	176	176	3	3	9	4	67	22
36	Issogne	65	47	272	184	143	143	3	3	2	2	33	12
37	Jovençon	180	89	63	63	10	10	—	—	2	1	6	—

il ramo di attività economica ; non attiva, secondo alcuni gruppi di condizioni non professionali

A T T I V A				P O P O L A Z I O N E N O N A T T I V A										T O T A L E		N d'or- dine
Credito e assicurazione		Pubblica amministrazione		T O T A L E		In attesa di prima occupazione		attente alle cure domestiche	altra		T O T A L E		P O P O L A Z I O N E R E S I D E N T E I N E T À D A 1 0 A N N I I N P O I			
MF	M	MF	M	MF	M	MF	M	F	MF	M	MF	M	MF	M		
—	—	5	2	236	172	—	—	102	70	30	172	30	408	202	1	
—	—	17	11	280	245	1	—	191	54	21	246	21	526	266	2	
133	103	1.475	829	10.026	7.939	481	312	6.707	3.383	1.927	10.571	2.239	20.597	10.178	3	
—	—	25	7	567	437	39	18	309	103	78	511	96	1.078	533	4	
—	—	13	7	380	290	—	—	209	101	56	310	56	690	346	5	
1	1	5	1	238	175	1	1	102	41	28	144	29	382	204	6	
—	—	32	14	563	413	7	3	269	158	74	434	77	997	490	7	
—	—	19	12	604	468	22	14	358	161	98	541	112	1.145	580	8	
—	—	11	11	89	73	3	2	54	31	16	88	18	177	91	9	
—	—	9	9	114	95	15	6	50	38	20	103	26	217	121	10	
—	—	6	3	289	252	5	4	188	80	39	273	43	502	295	11	
—	—	32	20	763	451	2	—	100	171	89	273	89	1.056	540	12	
—	—	14	8	449	306	1	—	159	92	54	252	54	701	360	13	
—	—	8	5	436	275	1	1	116	101	55	218	56	654	331	14	
1	1	15	5	418	308	—	—	213	116	60	329	60	747	368	15	
—	—	2	2	100	70	—	—	15	12	6	27	6	127	76	16	
2	2	10	5	341	266	10	10	197	85	55	292	65	633	331	17	
—	—	8	6	318	210	—	—	126	119	52	245	52	563	262	18	
2	1	8	6	520	385	11	9	230	118	77	359	86	879	471	19	
23	18	147	69	1.846	1.343	65	36	946	557	287	1.508	323	3.414	1.066	20	
—	—	31	22	911	656	18	11	415	187	100	620	111	1.531	767	21	
1	1	44	33	603	484	4	3	404	129	75	537	78	1.140	562	22	
2	2	41	23	777	628	74	41	623	258	158	965	199	1.742	827	23	
—	—	5	2	306	197	—	—	102	48	27	150	27	456	224	24	
—	—	2	2	173	117	9	7	40	48	20	97	27	270	144	25	
—	—	29	24	252	205	5	3	136	82	46	223	49	475	254	26	
1	1	9	6	622	482	10	8	350	185	109	545	117	1.167	599	27	
—	—	10	6	508	278	1	1	100	82	37	183	38	691	316	28	
2	2	19	13	639	458	8	2	243	129	76	360	78	1.019	536	29	
—	—	20	12	547	448	38	34	347	241	124	626	158	1.173	606	30	
—	—	10	10	102	77	2	2	43	18	10	63	12	165	89	31	
1	1	17	12	304	230	10	7	225	82	45	317	52	621	282	32	
—	—	14	10	435	305	20	5	219	116	66	355	71	790	376	33	
—	—	13	6	271	204	12	9	154	80	42	255	51	526	255	34	
1	1	19	13	686	398	3	1	146	134	74	283	75	960	473	35	
1	1	9	5	528	397	94	35	237	178	90	509	125	1.037	522	36	
—	—	7	5	298	168	3	2	51	51	29	105	31	373	199	37	

Segue: TAV. 6 — Popolazione residente in età da 10 anni in poi, per sesso: attiva, secondo

N d'or- dine	C O M U N I	P O P O L A Z I O N E											
		Agricoltura, caccia e pesca		Industrie estrattive e manifatturiere		Costruzioni e impianti		Energia elettrica gas e acqua		Trasporti e comunicazioni		Commercio e servizi vari	
		MF	M	MF	M	MF	M	MF	M	MF	M	MF	M
38	La Magdeleine	53	40	—	—	—	—	—	—	—	—	—	—
39	La Salle	685	397	145	141	70	70	2	2	14	10	45	23
40	La Thuile	141	106	293	285	17	17	3	3	11	8	61	20
41	Lillianes	131	83	40	38	46	46	—	—	2	1	12	8
42	Montjovet	438	282	129	107	87	87	30	30	13	9	39	9
43	Morgex	237	150	333	320	38	38	9	9	10	6	55	29
44	Nus	387	330	134	131	75	75	21	21	16	13	59	33
45	Ollomont	156	73	14	14	2	2	—	—	1	1	6	1
46	Oyace	83	59	—	—	8	8	—	—	—	—	12	7
47	Perloz	127	79	89	83	54	54	4	4	5	1	8	2
48	Pollein	121	95	119	112	19	19	—	—	2	1	12	1
49	Pont Bozet	158	60	19	18	82	81	1	1	1	—	15	3
50	Pontey	137	91	64	45	21	21	5	5	—	—	4	2
51	Pont Saint Martin	131	83	631	578	60	50	32	31	39	32	130	52
52	Pré Saint Didier	255	134	45	44	15	15	2	2	10	9	44	16
53	Quart	747	457	221	210	53	53	4	4	8	6	48	16
54	Rhône Notre Dame	60	44	2	2	1	1	—	—	1	1	1	—
55	Rhône Saint Georges	135	91	8	8	6	6	7	7	2	1	3	1
56	Roisan	138	80	44	44	13	13	1	1	2	1	10	6
57	Saint Christophe	247	216	278	276	25	25	1	1	11	8	27	11
58	Saint Denis	149	180	17	15	14	13	1	1	1	1	5	—
59	Saint Marcel	208	155	184	178	25	25	1	1	8	8	32	8
60	Saint Nicolas	185	134	8	8	1	1	1	1	—	—	7	5
61	Saint Oyen	93	68	6	5	1	1	—	—	1	1	2	—
62	Saint Pierre	400	238	137	130	61	61	20	19	8	6	51	21
63	Saint Rhémy	250	189	2	2	1	1	1	1	2	1	3	1
64	Saint Vincent	478	336	233	180	139	137	11	11	31	22	301	136
65	Sarre	270	164	269	264	50	50	5	5	15	10	39	15
66	Torgnon	357	238	8	7	4	4	—	—	3	—	15	6
67	Valgrisanche	145	103	—	—	9	7	13	13	5	2	18	11
68	Valpelline	135	109	64	63	32	32	4	4	5	2	19	8
69	Valsavaranche	147	98	10	8	1	1	2	2	3	2	12	3
70	Valtournanche	319	169	33	30	107	107	44	44	19	16	150	70
71	Verrayes	493	333	65	65	15	15	1	1	2	1	20	6
72	Verrès	108	81	671	455	134	132	11	11	46	30	154	83
73	Villeneuve	162	110	83	81	49	48	83	80	13	9	27	13
	Valle d'Aosta . . .	17.349	11.419	13.704	12.294	3.555	3.531	701	689	864	655	4.300	2.007

il ramo di attività economica; non attiva, secondo alcuni gruppi di condizioni non professionali

A T T I V A				P O P O L A Z I O N E N O N A T T I V A										T O T A L E		N d'or- dine
Credito e assicurazione		Pubblica amministrazione		T O T A L E		in attesa di prima occupazione		attendente alle cure domestiche	altra		T O T A L E		P O P O L A Z I O N E R E S I D E N T E I N E T À D A 1 0 A N N I I N P O I			
MF	M	MF	M	MF	M	MF	M	F	MF	M	MF	M	MF	M		
—	—	—	—	53	40	2	2	32	6	3	40	5	93	45	38	
1	—	15	11	977	654	46	23	320	192	109	558	132	1.535	786	39	
—	—	55	47	581	486	19	19	345	140	93	513	112	1.094	598	40	
—	—	8	5	239	181	—	—	153	57	26	210	26	440	207	41	
1	1	9	5	746	530	11	7	277	177	93	465	100	1.211	630	42	
1	—	39	22	722	574	19	17	399	184	98	582	115	1.304	689	43	
—	—	46	30	738	633	1	1	574	267	161	842	162	1.580	795	44	
—	—	3	3	182	94	—	—	11	22	12	33	12	215	106	45	
—	—	1	1	104	75	4	2	40	34	18	84	20	188	95	46	
—	—	6	3	293	226	10	10	177	105	54	292	64	585	290	47	
—	—	5	5	278	233	20	8	166	82	48	268	56	546	289	48	
1	1	5	5	282	169	1	1	50	38	16	89	17	371	186	49	
1	1	8	5	240	170	13	13	112	66	41	191	54	431	224	50	
4	3	59	36	1.086	874	44	33	757	324	180	1.125	222	2.211	1.096	51	
—	—	10	14	390	234	7	4	86	81	53	174	57	564	291	52	
2	1	23	8	1.106	755	20	8	416	233	117	669	125	1.775	880	53	
—	—	1	1	66	49	1	1	25	11	6	37	7	103	56	54	
1	1	4	2	166	117	13	7	77	47	24	137	31	303	148	55	
—	—	5	3	213	157	5	3	100	49	30	154	33	367	190	56	
1	1	13	9	603	547	58	22	450	157	94	665	116	1.268	663	57	
—	—	4	2	191	162	2	2	111	95	51	208	53	399	215	58	
—	—	15	6	473	381	13	13	322	106	66	441	79	914	400	59	
—	—	2	1	204	150	—	—	84	65	27	149	27	353	177	60	
—	—	7	4	110	79	—	—	47	33	13	80	13	190	92	61	
—	—	50	33	736	513	23	21	201	150	77	464	98	1.200	611	62	
—	—	16	14	275	209	—	—	128	47	24	175	24	450	233	63	
128	112	52	33	1.373	967	33	17	679	338	193	1.050	210	2.423	1.177	64	
4	4	27	19	679	531	30	14	379	217	118	626	132	1.305	663	65	
—	—	14	6	401	261	—	—	135	84	49	219	49	620	310	66	
—	—	15	8	205	144	—	—	92	100	51	192	51	397	195	67	
—	—	21	15	280	233	19	6	147	88	43	254	49	534	282	68	
—	—	13	13	188	127	—	—	61	29	17	90	17	278	144	69	
1	1	44	32	717	469	22	15	224	192	96	438	111	1.155	580	70	
—	—	6	4	602	425	—	—	229	155	30	384	80	986	505	71	
10	10	71	47	1.205	858	54	29	563	324	176	941	205	2.146	1.063	72	
1	1	21	13	439	361	12	10	300	130	65	442	75	881	436	73	
328	272	2.871	1.706	43.672	32.573	1.477	895	22.851	12.122	6.681	36.450	7.576	80.122	40.149		

TAV. 7 — Popolazione residente attiva, per sesso: addetta al ramo dell'agricoltura,

N. d'or- dine	COMUNI	ADDETTI ALL'AGRICOLTURA, CACCIA E PESCA											
		Indipendenti				Coadiuvanti di indipendenti		Dipendenti				TOTALE	
		conduttori non coltivatori e altri amministratori		conduttori coltivatori e altri lavoratori in proprio		MF	M	dirigenti e impiegati		altri		MF	M
		MF	M	MF	M			MF	M	MF	M		
1	Allain	—	—	112	100	108	58	—	—	5	5	223	163
2	Antey Saint André	—	—	148	128	68	66	—	—	2	2	218	196
3	Aosta	4	1	301	226	169	66	1	1	92	84	507	378
4	Arnaz	—	—	162	144	81	63	—	—	56	51	299	258
5	Arvier	—	—	108	81	69	30	—	—	10	6	187	128
6	Avise	—	—	80	67	94	56	—	—	6	6	180	129
7	Ayas	1	—	213	167	156	100	—	—	5	3	375	279
8	Aymaville	—	—	160	116	88	46	—	—	37	35	294	197
9	Bard	—	—	13	7	4	2	—	—	1	1	18	10
10	Bionaz	—	—	41	40	35	19	—	—	16	16	92	75
11	Brissogne	—	—	106	92	45	35	—	—	15	12	166	139
12	Brusson	1	—	245	190	320	107	—	—	42	39	608	336
13	Challant Saint Anselme	—	—	163	134	166	77	—	—	49	39	378	250
14	Challant Saint Victor	—	—	139	84	106	36	—	—	48	38	293	158
15	Chambave	—	—	147	103	61	44	—	—	8	7	216	154
16	Chamois	—	—	40	34	55	31	—	—	1	1	96	66
17	Champdepraz	2	2	66	49	27	21	—	—	62	61	157	133
18	Champorcher	1	1	131	86	91	44	—	—	14	11	237	142
19	Charvensod	1	1	118	62	79	36	—	—	28	24	226	123
20	Châtillon	—	—	262	195	114	85	—	—	33	29	400	300
21	Cogne	—	—	178	73	99	31	1	1	18	15	206	120
22	Courmayeur	—	—	161	132	75	67	—	—	18	18	254	217
23	Donnaz	—	—	103	90	72	20	—	—	59	48	234	167
24	Doues	—	—	100	92	151	59	—	—	5	3	256	154
25	Emarese	—	—	62	40	45	19	—	—	5	5	112	64
26	Etroubles	1	1	83	79	63	40	—	—	25	23	172	143
27	Fênis	—	—	179	127	127	71	—	—	41	38	347	236
28	Fontainemore	1	—	194	95	130	34	—	—	19	11	344	140
29	Gignod	9	2	209	143	127	58	—	—	46	30	391	238
30	Gressan	1	1	126	65	29	21	—	—	15	13	171	100
31	Gressoney La Trinité	—	—	24	18	28	15	—	—	1	1	53	34
32	Gressoney Saint Jean	—	—	77	55	47	30	—	—	14	7	138	92
33	Hône	1	1	91	46	36	13	—	—	21	10	149	70
34	Introd	1	1	102	82	65	39	—	—	10	9	178	131
35	Issime	—	—	165	68	161	47	—	—	38	10	364	134
36	Issogne	1	1	43	33	12	5	—	—	9	8	65	47
37	Jovençon	—	—	69	44	95	34	—	—	16	11	180	89

caccia e pesca e ad altri rami di attività economica, secondo la condizione sociale

ADDETTI AD ALTRI RAMI DI ATTIVITÀ ECONOMICA												TOTALE POPOLAZIONE RESIDENTE ATTIVA		N d'ordine
Indipendenti				Coadiuvanti di indipendenti		Dipendenti				TOTALE		MF	M	
amministratori e liberi professionisti		lavoratori in proprio		MF	M	dirigenti e impiegati		altri		MF	M			
MF	M	MF	M			MF	M	MF	M			MF	M	
—	—	1	—	1	1	5	2	6	6	13	9	236	172	1
2	2	12	10	8	5	13	7	27	25	62	49	280	245	2
167	155	850	587	271	141	1.982	1.310	6.240	5.368	9.519	7.561	10.026	7.939	3
2	2	24	21	14	7	21	5	207	144	288	170	567	437	4
1	1	30	22	4	2	24	15	134	122	193	162	380	290	5
1	1	5	4	1	—	11	5	40	36	58	46	238	175	6
9	9	42	32	21	13	27	9	89	71	188	134	563	413	7
—	—	27	12	8	5	22	13	253	241	310	271	604	468	8
—	—	11	10	2	—	6	4	52	49	71	63	89	73	9
—	—	5	5	2	—	2	2	13	13	22	20	114	95	10
1	1	5	2	1	—	7	4	109	106	123	113	289	252	11
4	3	42	27	19	9	25	11	85	65	175	115	783	451	12
5	5	11	9	3	3	13	6	39	33	71	56	449	306	13
1	1	9	8	7	5	11	7	115	96	143	117	436	275	14
3	3	21	15	3	—	21	9	154	127	202	154	418	308	15
—	—	—	—	—	—	2	2	2	2	4	4	100	70	16
3	3	10	8	5	2	9	4	157	116	184	133	341	266	17
1	1	16	13	3	1	9	5	52	48	81	68	318	210	18
—	—	16	10	9	4	12	9	257	230	294	262	520	385	19
28	26	165	112	40	23	209	110	985	763	1.437	1.034	1.846	1.343	20
5	5	38	31	15	5	47	30	510	465	615	536	911	656	21
33	25	59	49	26	16	36	23	195	154	349	267	603	484	22
5	5	37	21	8	2	45	25	448	408	543	461	777	628	23
—	—	2	2	—	—	5	2	43	39	50	43	306	197	24
1	1	1	—	—	—	2	1	57	51	61	53	173	117	25
2	1	19	13	6	3	14	10	36	35	80	62	252	205	26
1	1	21	12	1	1	6	4	246	228	275	246	622	482	27
3	3	16	9	2	1	12	7	131	118	164	138	508	278	28
2	2	23	16	4	3	23	15	196	184	248	220	639	458	29
3	3	19	13	4	2	21	13	329	317	376	348	547	448	30
3	1	10	8	2	1	6	5	28	28	49	43	102	77	31
9	8	43	40	6	6	20	14	88	70	166	138	304	230	32
1	—	25	15	3	2	28	21	229	197	286	235	435	305	33
2	1	11	6	2	—	13	4	65	62	93	73	271	204	34
5	5	33	24	21	10	25	17	238	208	322	264	686	398	35
3	3	21	19	6	3	10	6	423	319	463	350	528	397	36
—	—	6	2	1	—	8	6	73	71	88	79	268	168	37

Segue: TAV. 7 — Popolazione residente attiva, per sesso: addetta al ramo dell'agricoltura,

N d'or- dine	COMUNI	ADDETTI ALL'AGRICOLTURA, CACCIA E PESCA											
		Indipendenti				Coadiuvanti di indipendenti		Dipendenti				TOTALE	
		conduttori non coltivatori e altri amministratori		conduttori coltivatori e altri lavoratori in proprio		MF	M	dirigenti e impiegati		altri		MF	M
		MF	M	MF	M			MF	M	MF	M		
38	La Magdeleine	—	—	31	26	22	14	—	—	—	—	53	40
39	La Salle	—	—	350	245	307	134	—	—	28	18	685	397
40	La Thuile	—	—	101	68	28	26	—	—	12	12	141	106
41	Lillianes	—	—	83	53	21	10	—	—	27	20	131	83
42	Montjovet	1	1	230	160	138	58	—	—	69	63	438	282
43	Morgex	—	—	133	88	83	42	—	—	21	20	237	150
44	Nus	1	1	252	209	62	53	—	—	72	67	387	330
45	Ollomont	1	1	45	39	91	21	—	—	19	12	156	73
46	Oyace	—	—	45	36	24	9	—	—	14	14	83	50
47	Perloz	—	—	92	62	22	11	—	—	13	6	127	79
48	Pollein	—	—	62	49	38	26	—	—	21	20	121	95
49	Pont Bozet	—	—	85	38	51	18	—	—	19	4	158	60
50	Pontey	—	—	76	51	40	22	—	—	21	18	137	91
51	Pont Saint Martin	1	1	96	63	31	17	—	—	3	2	131	83
52	Pré Saint Didier	—	—	111	73	128	48	—	—	16	13	255	134
53	Quart.	2	2	346	232	260	131	—	—	139	92	747	457
54	Rhône Notre Dame	—	—	27	22	26	15	—	—	7	7	60	44
55	Rhône Saint Georges	1	1	75	57	50	25	—	—	9	8	135	91
56	Roisan	7	3	89	59	30	18	—	—	12	9	138	89
57	Saint Christophe	2	2	127	111	49	38	—	—	69	65	247	216
58	Saint Denis	—	—	89	73	42	40	—	—	18	17	149	130
59	Saint Marcel	—	—	135	93	40	32	—	—	33	30	208	155
60	Saint Nicolas	—	—	102	83	83	51	—	—	—	—	185	134
61	Saint Oyen	—	—	35	31	42	21	—	—	16	16	93	68
62	Saint Pierre	1	1	224	158	158	62	—	—	17	17	400	238
63	Saint Rhémy	—	—	120	113	120	70	—	—	10	6	250	189
64	Saint Vincent	—	—	288	224	157	87	—	—	33	25	478	336
65	Sarre	4	3	188	115	50	19	—	—	28	27	270	164
66	Torgnon	—	—	171	129	183	107	—	—	3	2	357	238
67	Valgrisanche	—	—	65	59	67	36	—	—	13	8	145	103
68	Valpelline	1	—	68	63	35	25	—	—	31	21	135	109
69	Valsavaranche	—	—	78	66	63	28	—	—	6	4	147	98
70	Valtournanche	—	—	155	104	159	60	—	—	5	5	319	169
71	Verrayes	—	—	233	187	250	138	—	—	10	8	493	333
72	Verrès	1	—	59	46	24	12	—	—	24	23	108	81
73	Villeneuve	—	—	109	73	30	22	—	—	23	21	162	116
	Valle d'Aosta	48	28	9.308	6.750	6.240	3.198	2	2	1.751	1.441	17.349	11.419

caccia e pesca e ad altri rami di attività economica, secondo la condizione sociale

ADDETTI AD ALTRI RAMI DI ATTIVITÀ ECONOMICA												TOTALE POPOLAZIONE RESIDENTE ATTIVA		N d'or- dine
Indipendenti				Coadiuvanti di indipendenti		Dipendenti				TOTALE				
amministratori e liberi professionisti		lavoratori in proprio				dirigenti e impiegati		altri						
MF	M	MF	M	MF	M	MF	M	MF	M	MF	M	MF	M	
—	—	—	—	—	—	—	—	—	—	—	—	53	40	38
5	5	40	28	12	11	25	16	210	197	292	257	977	654	39
2	2	42	17	4	1	23	21	364	339	440	380	581	486	40
3	3	9	5	—	—	8	4	88	86	108	98	239	181	41
2	2	27	16	3	—	11	6	265	224	308	248	746	530	42
8	8	43	33	8	4	72	51	354	323	485	424	722	574	43
7	7	50	39	10	6	43	24	241	227	351	303	738	633	44
1	1	3	1	3	—	3	3	16	16	26	21	182	94	45
—	—	1	1	1	—	1	1	18	14	21	16	104	75	46
—	—	6	3	—	—	11	5	149	139	166	147	293	226	47
—	—	9	4	3	3	7	6	138	125	157	138	278	233	48
1	1	9	4	3	—	6	5	105	99	124	109	282	169	49
—	—	3	3	—	—	10	7	90	69	103	79	240	170	50
17	12	129	80	41	23	123	82	645	594	955	791	1.086	874	51
4	4	20	11	11	2	14	9	86	74	135	100	390	234	52
1	1	32	17	4	2	28	12	294	266	359	298	1.106	755	53
—	—	2	1	—	—	1	1	3	3	6	5	66	49	54
—	—	5	4	—	—	7	5	19	17	31	26	166	117	55
1	1	7	4	—	—	6	4	61	59	75	68	213	157	56
—	—	12	9	2	1	15	11	327	310	356	331	603	547	57
—	—	2	1	—	—	4	2	36	29	42	32	191	162	58
—	—	30	13	5	5	22	15	208	193	265	226	473	381	59
1	1	4	3	—	—	2	1	12	11	19	16	204	150	60
—	—	2	1	1	—	4	3	10	7	17	11	110	79	61
4	4	44	32	8	6	43	24	237	209	336	275	736	513	62
—	—	3	3	—	—	7	4	15	13	25	20	275	209	63
32	30	155	99	59	20	167	129	482	353	895	631	1.373	967	64
3	3	22	17	1	—	38	27	245	320	409	367	679	531	65
—	—	4	2	5	2	15	6	20	13	44	23	401	261	66
—	—	7	6	2	1	13	7	38	27	60	41	205	144	67
1	1	17	9	4	1	16	8	107	105	145	124	280	233	68
4	2	4	2	1	—	6	5	26	20	41	29	188	127	69
24	22	69	48	40	8	33	21	232	201	398	300	717	469	70
—	—	8	5	2	1	8	4	91	82	109	92	602	425	71
18	17	145	106	26	15	122	85	786	554	1.097	777	1.205	858	72
1	1	38	30	4	2	34	24	200	188	277	245	439	361	73
446	405	2.689	1.844	792	390	3.705	2.380	18.691	16.135	26.323	21.154	43.672	32.573	

TAV. 8 — Famiglie residenti: in totale; col capo famiglia addetto al ramo dell'agricoltura,

N d'or- dine	C O M U N I	T O T A L E FAMIGLIE RESIDENTI		FAMIGLIE CON CAPI FAMIGLIA ADDETTI ALL'AGRICOLTURA, CACCIA									
				I n d i p e n d e n t i				C o a d i u v a n t i d i I n d i p e n d e n t i		D i p e n d e n t i			
		c o n d u t t o r i n o n c o l t i v a t o r i e a l t r i a m m i n i s t r a t o r i		c o n d u t t o r i c o l t i v a t o r i e a l t r i l a v o r a t o r i i n p r o p r i o				d i r i g e n t i e i m p i e g a t i		a l t r i			
		famiglie	componenti	famiglie	componenti							famiglie	componenti
1	Allain	132	457	—	—	110	415	—	—	—	—	—	—
2	Antey Saint André . . .	183	607	—	—	138	463	—	—	—	—	1	3
3	Aosta	7.151	23.427	2	10	230	805	1	3	1	3	38	81
4	Arnaz	380	1.282	—	—	133	503	—	—	—	—	24	55
5	Arvier	249	830	—	—	92	342	—	—	—	—	5	8
6	Avise	130	426	—	—	73	259	—	—	—	—	2	6
7	Ayas	345	1.144	1	1	188	673	—	—	—	—	3	3
8	Aymavilles	411	1.377	—	—	120	413	—	—	—	—	22	31
9	Bard	79	215	—	—	9	21	—	—	—	—	—	—
10	Bionaz	61	237	—	—	33	163	—	—	—	—	6	22
11	Brissogne	182	662	—	—	86	302	1	2	—	—	2	2
12	Brusson	390	1.206	1	1	217	741	—	—	—	—	20	49
13	Challant Saint Anselme .	231	797	—	—	136	509	1	3	—	—	17	40
14	Challant Saint Victor . .	222	728	—	—	100	340	—	—	—	—	10	43
15	Chambave	274	877	—	—	106	344	—	—	—	—	3	4
16	Chamois	43	151	—	—	35	123	—	—	—	—	1	1
17	Champdepraz	238	776	2	3	60	228	—	—	—	—	28	70
18	Champorcher	203	638	1	1	107	365	—	—	—	—	6	14
19	Charvensod	284	1.052	1	1	69	240	—	—	—	—	8	15
20	Châtillon	1.212	3.868	—	—	198	647	—	—	—	—	14	23
21	Cogne	514	1.719	—	—	72	231	—	—	1	2	8	18
22	Courmayeur	387	1.291	—	—	137	475	—	—	—	—	10	30
23	Donnaz	636	2.041	—	—	96	341	—	—	—	—	20	42
24	Doues	142	531	—	—	97	406	—	—	—	—	1	1
25	Emarese	87	337	—	—	39	142	—	—	—	—	1	1
26	Étroubles	171	543	1	3	79	285	—	—	—	—	9	23
27	Fénis	416	1.376	—	—	136	461	1	3	—	—	19	60
28	Fontainemore	276	804	1	1	130	351	—	—	—	—	9	21
29	Gignod	346	1.136	7	10	155	531	—	—	—	—	17	44
30	Gressan	391	1.480	—	—	53	229	—	—	—	—	8	17
31	Gressoney La Trinité . .	58	183	—	—	22	78	—	—	—	—	1	1
32	Gressoney Saint Jean . .	232	732	—	—	60	236	1	3	—	—	8	18
33	Hône	313	916	1	3	49	140	—	—	—	—	12	25
34	Introd	189	615	1	2	87	313	—	—	—	—	6	20
35	Issime	328	1.134	—	—	96	353	—	—	—	—	13	24
36	Issogne	361	1.270	1	4	42	149	—	—	—	—	2	6
37	Jovençon	128	431	—	—	46	184	—	—	—	—	9	10

caccia e pesca e ad altri rami di attività economica, per condizione sociale del capo famiglia

E PESCA		FAMIGLIE CON CAPI FAMIGLIA ADDETTI AD ALTRI RAMI DI ATTIVITÀ ECONOMICA												N d'or- dine
T O T A L E		Indipendenti				Coadiuvanti di indipendenti		Dipendenti				T O T A L E		
		amministratori e liberi professionisti		lavoratori in proprio				dirigenti e impiegati		altri				
famiglie	componenti	famiglie	componenti	famiglie	componenti	famiglie	componenti	famiglie	componenti	famiglie	componenti	famiglie	componenti	
110	415	—	—	1	2	1	2	2	5	2	9	6	18	1
139	466	2	0	7	29	—	—	6	21	15	40	30	108	2
272	902	144	539	622	2.080	23	78	1.180	3.618	4.021	14.065	5.900	20.380	3
157	558	1	1	20	73	1	5	7	14	95	239	124	432	4
97	350	1	3	22	80	—	—	13	34	87	299	123	416	5
75	265	1	1	4	7	—	—	5	16	24	91	34	115	6
192	677	9	30	30	106	—	—	12	27	42	125	93	297	7
142	444	—	—	16	70	—	—	10	36	195	720	221	820	8
9	21	—	—	10	32	—	—	4	10	38	119	52	161	9
44	190	—	—	5	17	—	—	1	2	3	13	9	32	10
89	306	1	4	1	4	—	—	3	10	72	296	77	314	11
238	791	3	7	28	86	2	8	14	36	37	123	84	200	12
154	552	3	11	6	23	—	—	5	22	21	73	35	129	13
119	388	1	3	8	25	—	—	6	21	48	203	63	252	14
109	348	3	12	15	50	—	—	11	39	90	320	119	421	15
36	124	—	—	—	—	—	—	—	—	1	1	1	1	16
90	301	1	5	9	35	—	—	4	6	97	328	111	374	17
114	380	—	—	11	41	1	2	6	15	22	91	40	149	18
78	256	—	—	10	40	—	—	8	22	157	651	175	713	19
212	670	24	89	125	413	2	5	97	283	570	1.961	818	2.751	20
81	251	5	17	30	99	1	3	25	75	306	1.081	367	1.275	21
147	505	26	105	49	165	—	—	15	39	90	316	180	625	22
116	383	5	19	23	72	—	—	23	77	307	1.116	363	1.284	23
98	407	—	—	2	8	—	—	3	8	19	76	24	92	24
40	143	1	4	—	—	—	—	1	2	35	101	37	167	25
89	311	1	3	16	57	—	—	8	23	21	78	46	161	26
156	524	1	6	16	51	—	—	3	7	157	573	177	637	27
140	373	3	10	12	27	—	—	4	10	73	265	92	312	28
179	585	2	5	14	47	—	—	14	39	98	370	128	470	29
61	246	3	21	13	49	—	—	11	39	231	957	258	1.066	30
23	79	1	1	6	21	—	—	5	12	13	47	25	81	31
60	257	7	23	36	129	—	—	10	19	39	134	92	305	32
62	168	—	—	18	53	—	—	20	64	159	535	197	652	33
94	335	1	2	10	39	—	—	7	20	42	147	60	208	34
109	377	5	24	22	95	1	7	13	41	129	475	170	642	35
45	159	3	14	16	41	—	—	6	23	216	836	241	914	36
55	194	—	—	2	4	—	—	5	20	48	180	55	204	37

Segue: TAV. 8 — Famiglie residenti: in totale; col capo famiglia addetto al ramo dell'agricoltura,

N d'or- dine	C O M U N I	T O T A L E FAMIGLIE RESIDENTI		FAMIGLIE CON CAPI FAMIGLIA ADDETTI ALL'AGRICOLTURA, CACCIA									
				I n d i p e n d e n t i				C o a d i u v a n t i d i i n d i p e n d e n t i		D i p e n d e n t i			
		c o n d u t t o r i n o n c o l t i v a t o r i e a l t r i a m m i n i s t r a t o r i		c o n d u t t o r i c o l t i v a t o r i e a l t r i l a v o r a t o r i i n p r o p r i o				d i r i g e n t i e i m p i e g a t i		a l t r i			
		famiglie	componenti	famiglie	componenti							famiglie	componenti
38	La Magdeleine	32	105	—	—	27	94	—	—	—	—	—	—
39	La Salle	546	1.767	—	—	234	907	1	3	—	—	16	27
40	La Thuile	356	1.245	—	—	68	222	—	—	—	—	4	5
41	Lillianes	165	529	—	—	56	163	—	—	—	—	6	9
42	Montjovet	454	1.423	1	1	177	557	—	—	—	—	37	95
43	Morgex	437	1.517	—	—	95	346	3	12	—	—	3	5
44	Nus	506	1.834	1	2	172	661	—	—	—	—	21	52
45	Ollomont	70	238	1	1	41	150	1	1	—	—	2	7
46	Oyace	62	242	—	—	43	189	—	—	—	—	5	14
47	Perloz	201	675	—	—	67	201	—	—	—	—	3	5
48	Pollein	182	633	—	—	48	203	—	—	—	—	1	1
49	Pont Bozet	128	442	—	—	39	129	—	—	—	—	6	11
50	Pontey	140	493	—	—	49	179	2	4	—	—	13	27
51	Pont Saint Martin	818	2.591	1	2	81	242	—	—	—	—	3	5
52	Pré Saint Didier	199	670	—	—	94	319	—	—	—	—	7	15
53	Quart.	588	2.066	1	1	270	952	—	—	—	—	38	107
54	Rhêmes Notre Dame	33	123	—	—	22	93	—	—	—	—	4	12
55	Rhême Saint Georges	87	355	1	1	44	179	—	—	—	—	5	22
56	Roisan	138	467	6	11	61	207	—	—	—	—	8	27
57	Saint Christophe	452	1.514	2	11	102	372	2	6	—	—	33	79
58	Saint Denis	128	455	—	—	61	250	—	—	—	—	5	18
59	Saint Marcel	336	1.061	—	—	97	315	—	—	—	—	13	29
60	Saint Nicolas	125	395	—	—	95	308	—	—	—	—	—	—
61	Saint Oyen	54	202	—	—	29	133	—	—	—	—	7	21
62	Saint Pierre	470	1.358	1	4	181	533	3	8	—	—	5	9
63	Saint Rhémy	140	541	—	—	106	435	1	3	—	—	4	10
64	Saint Vincent	909	2.805	—	—	214	693	1	4	—	—	19	37
65	Sarre	493	1.571	3	8	116	340	—	—	—	—	10	16
66	Torgnon	185	728	—	—	169	675	—	—	—	—	—	—
67	Valgrisanche	88	458	—	—	49	272	—	—	—	—	1	2
68	Valpelline	179	618	1	1	59	221	—	—	—	—	11	40
69	Valsavaranche	106	309	—	—	70	235	—	—	—	—	2	3
70	Valtournanche	368	1.407	—	—	119	518	1	4	—	—	2	5
71	Verrayes	236	1.197	—	—	194	851	—	—	—	—	—	—
72	Verrès	787	2.475	1	2	43	146	—	—	—	—	10	32
73	Villeneuve	333	1.029	—	—	75	223	—	—	—	—	12	18
	Valle d'Aosta	27.956	92.820	40	85	7.158	25.299	20	59	2	5	688	1.601

caccia e pesca e ad altri rami di attività economica, per condizione sociale del capo famiglia

E PESCA		FAMIGLIE CON CAPI FAMIGLIA ADDETTI AD ALTRI RAMI DI ATTIVITÀ ECONOMICA												N d'or- dine
T O T A L E		I n d i p e n d e n t i				C o a d i u v a n t i d i i n d i p e n d e n t i		D i p e n d e n t i				T O T A L E		
		a m m i n i s t r a t o r i e l i b e r i p r o f e s s i o n i s t i		l a v o r a t o r i i n p r o p r i o				d i r i g e n t i e i m p i e g a t i		a l t r i				
famiglie	componenti	famiglie	componenti	famiglie	componenti	famiglie	componenti	famiglie	componenti	famiglie	componenti	famiglie	componenti	
27	94	—	—	—	—	—	—	—	—	—	—	—	—	38
301	937	5	20	28	105	—	—	14	42	137	532	184	689	39
72	227	2	11	18	65	—	—	19	54	195	774	234	904	49
62	172	3	14	6	19	—	—	3	5	47	179	59	217	41
215	653	—	—	19	50	—	—	7	17	150	559	176	626	42
101	363	7	30	34	124	—	—	49	152	201	735	291	1.041	43
194	715	6	22	31	110	—	—	20	59	135	535	192	726	44
45	159	1	2	2	4	—	—	3	5	14	59	20	70	45
48	203	—	—	1	2	—	—	1	1	9	32	11	35	46
70	206	—	—	5	16	—	—	5	13	75	295	85	324	47
49	204	—	—	3	10	—	—	5	16	87	323	95	340	48
45	140	1	4	5	18	—	—	3	6	57	224	66	252	49
64	210	—	—	3	11	—	—	6	16	47	100	56	217	50
85	249	13	45	85	272	1	1	75	232	443	1.541	617	2.091	51
101	334	2	8	11	37	—	—	10	37	54	205	77	287	52
309	1.060	1	4	16	52	—	—	13	44	209	831	239	931	53
26	105	—	—	1	5	—	—	1	3	1	2	3	10	54
50	202	—	—	2	6	—	—	3	13	9	47	14	66	55
75	245	1	6	4	9	—	—	2	7	45	181	52	203	56
130	408	—	—	9	29	—	—	9	29	237	872	255	930	57
66	248	—	—	2	5	—	—	1	3	15	57	18	65	58
110	344	—	—	17	55	—	—	14	42	128	473	159	570	59
95	308	1	1	2	7	—	—	2	4	4	13	9	25	60
36	154	—	—	1	1	—	—	2	4	5	22	8	27	61
190	554	4	16	28	90	—	—	20	58	150	517	202	681	62
111	448	—	—	3	7	—	—	5	14	6	17	14	38	63
234	734	31	116	106	344	2	4	118	350	252	821	509	1.635	64
120	364	2	4	14	46	—	—	25	74	258	962	299	1.086	65
169	675	—	—	2	10	—	—	2	7	6	27	10	44	66
50	274	—	—	6	39	—	—	3	20	9	28	18	87	67
71	262	1	8	11	27	—	—	7	19	70	267	89	321	68
72	238	3	8	—	—	—	—	4	8	16	35	23	51	69
122	527	19	64	49	171	1	2	15	50	106	454	190	741	70
194	851	—	—	6	32	—	—	3	8	55	212	64	252	71
54	180	12	37	101	336	—	—	69	211	420	1.380	602	1.964	72
87	241	1	7	32	104	—	—	24	75	144	506	201	692	73
7.908	27.049	374	1.404	1.898	6.388	36	117	2.134	6.453	11.416	41.139	15.858	55.501	

TAV. 9 — Abitazioni, altri alloggi e relativi abitanti. Abitazioni e relative stanze, per titolo di godimento

N d'or- dine	C O M U N I	A B I T A Z I O N I O C C U P A T E									A B I T A Z I O N I N O N O C C U P A T E						A L T R I A L L O G G I O C C U P A T I (a)		
		T O T A L E				P r o p r i e t à e u s u f r u t t o			A f f i t t o			T O T A L E		P r o p r i e t à e u s u f r u t t o		A f f i t t o		N	a b i - t a n t i
		N	s t a n z e		a b i - t a n t i	N	s t a n z e	a b i - t a n t i	N	s t a n z e	a b i - t a n t i	N	s t a n z e	N	s t a n z e	N	s t a n z e		
			N	a d i b i t e e s c l u - s i v a m. a l t r o u s o															
1	Allain	130	318	29	454	108	266	383	15	39	47	56	114	46	96	9	16	2	3
2	Antey Saint André	183	589	8	607	156	516	498	20	49	85	146	379	142	369	4	10	—	—
3	Aosta	6.775	19.607	421	23.199	1.123	4.348	3.719	5.313	14.335	18.464	313	748	148	406	152	312	70	166
4	Arnaz	369	1.203	41	1.259	305	1.029	1.051	42	114	136	123	275	102	219	5	9	2	2
5	Arvier	247	732	30	827	140	468	476	80	184	269	209	411	121	254	72	117	1	3
6	Avise	127	435	11	424	103	360	335	18	49	75	91	183	45	105	44	69	2	2
7	Ayas	324	1.103	56	1.131	264	950	967	41	104	127	271	1.104	259	1.077	9	10	3	13
8	Aymavilles	400	1.298	19	1.377	278	931	957	92	260	317	149	333	142	317	5	13	—	—
9	Bard	76	272	2	213	43	178	111	24	61	79	26	86	23	75	—	—	2	2
10	Bionaz	59	180	5	234	62	154	211	4	7	17	2	4	2	4	—	—	2	3
11	Brissogne	177	604	26	662	127	475	489	29	69	104	31	68	29	63	2	5	—	—
12	Brusson	386	1.359	11	1.201	318	1.153	1.005	48	165	145	262	834	247	797	12	28	4	5
13	Challant Saint Anselme	223	637	13	783	187	535	657	31	85	116	151	366	138	339	13	27	5	14
14	Challant Saint Victor	218	666	15	728	172	548	565	40	92	135	21	52	17	45	4	7	—	—
15	Chambave	274	700	13	877	201	543	632	56	124	200	175	341	156	313	17	23	—	—
16	Chamois	42	115	—	150	35	95	123	6	15	24	45	89	33	62	11	17	1	1
17	Champdepraz	232	581	11	768	137	382	444	77	156	275	29	54	23	44	6	10	3	4
18	Champorcher	194	654	1	636	152	553	487	22	58	87	51	157	51	157	—	—	2	2
19	Charvensod	233	734	—	1.051	171	495	665	95	206	334	95	161	91	154	3	5	1	1
20	Châtillon	1.196	3.753	90	3.845	516	1.830	1.590	570	1.573	1.896	43	96	26	69	16	23	13	23
21	Cogne	509	1.455	54	1.716	317	962	1.059	141	348	498	61	390	40	336	19	36	2	3
22	Courmayeur	387	1.284	46	1.291	258	908	852	92	270	305	431	2.468	408	2.424	18	34	—	—
23	Donnaz	635	2.064	126	2.040	451	1.575	1.460	145	389	461	17	47	15	42	2	5	1	1
24	Doues	141	288	2	531	109	241	394	24	36	113	10	15	9	14	1	1	—	—
25	Emarese	87	231	16	337	70	195	275	16	29	68	59	114	58	112	1	2	—	—
26	Etroubles	170	498	2	543	122	372	391	37	106	122	65	172	63	168	—	—	—	—
27	Fènis	401	1.227	21	1.375	307	996	1.063	47	103	161	139	282	135	273	3	6	1	1
28	Fontainemore	276	901	25	804	219	725	640	41	127	127	284	716	267	675	15	36	—	—
29	Gignod	346	1.038	14	1.136	231	735	722	80	191	303	133	290	107	236	12	26	—	—
30	Gressan	380	1.188	13	1.469	220	798	867	124	302	476	86	196	65	157	15	28	9	15
31	Gressoney La Trinité	48	236	6	183	25	124	68	20	73	90	51	313	50	309	—	—	—	—
32	Gressoney Saint Jean	205	1.061	28	711	116	659	378	75	319	274	147	1.156	143	1.148	3	7	7	21
33	Hône	311	795	10	916	210	527	606	68	168	208	130	239	124	227	6	12	—	—
34	Introd	188	573	11	614	134	432	435	38	92	131	41	93	35	84	4	6	—	—
35	Issime	328	1.387	8	1.134	252	1.096	888	55	212	187	179	634	162	598	15	33	—	—
36	Issogne	357	860	12	1.270	245	641	862	59	110	225	82	154	77	145	3	4	—	—
37	Jovençon	126	475	28	429	97	384	333	26	85	85	24	80	20	69	4	11	2	2

(a) Grotte, baracche, cantine, magazzini, negozi, uffici, locali di scuole e caserme, archi di mura e di ponti, carrozzoni ambulanti, ecc.

Segue: TAV. 9 — Abitazioni, altri alloggi e relativi abitanti. Abitazioni e relative stanze, per titolo di godimento

N d'or- dine	COMUNI	ABITAZIONI OCCUPATE									ABITAZIONI NON OCCUPATE						ALTRI ALLOGGI OCCUPATI (a)		
		TOTALE				Proprietà e usufrutto			Affitto		TOTALE		Proprietà e usufrutto		Affitto		N	abitanti	
		N	stanze		abitanti	N	stanze	abitanti	N	stanze	abitanti	N	stanze	N	stanze	N			stanze
			N	adibite esclu- sivam. altro uso															
38	La Magdeleine	32	143	—	105	30	132	100	2	11	5	28	102	28	102	—	—	—	—
39	La Salle	527	1.643	57	1.715	373	1.256	1.187	140	350	489	81	216	67	197	14	19	19	52
40	La Thuile	349	1.101	20	1.245	141	546	486	180	450	677	96	278	62	213	28	55	—	—
41	Lillianes	165	457	15	529	148	422	476	14	30	46	329	620	305	576	23	41	—	—
42	Montjovet	437	1.144	24	1.391	302	824	907	97	220	303	115	251	106	231	8	16	5	15
43	Morgex	436	1.281	13	1.512	220	714	777	193	503	660	22	54	5	13	16	37	1	5
44	Nus	505	1.450	53	1.832	378	1.117	1.421	105	270	339	142	314	100	236	40	75	1	2
45	Ollomont	67	308	41	238	55	256	203	9	39	26	13	116	13	116	—	—	—	—
46	Oyace	59	143	7	240	40	119	188	9	17	38	5	9	4	8	1	1	2	2
47	Perloz	197	652	6	675	170	581	503	21	56	67	268	723	248	678	19	44	—	—
48	Pollein	179	528	9	631	116	387	397	41	86	165	9	18	8	16	1	2	2	2
49	Pont Bozet	128	381	10	442	107	330	365	15	28	60	24	42	24	42	—	—	—	—
50	Pontey	131	390	7	487	92	310	348	27	60	107	49	93	47	80	—	—	3	6
51	Pont Saint Martin	818	2.723	154	2.591	341	1.297	1.071	437	1.303	1.417	36	114	20	72	14	39	—	—
52	Pré Saint Didier	199	645	12	670	146	488	475	42	120	150	95	511	89	454	5	50	—	—
53	Quart	580	1.488	27	2.052	380	1.028	1.335	156	357	584	251	420	204	343	41	67	5	14
54	Rhône Notre Dame	33	127	3	123	27	104	90	4	11	21	34	139	34	139	—	—	—	—
55	Rhône Saint Georges	87	269	3	355	80	254	327	6	14	25	53	116	51	114	—	—	—	—
56	Roisan	134	319	—	467	94	230	313	13	27	63	67	118	59	103	3	8	—	—
57	Saint Christophe	451	1.421	25	1.514	253	935	833	156	363	546	77	201	69	165	14	28	—	—
58	Saint Denis	128	259	1	455	112	231	400	13	24	48	138	241	131	222	6	11	—	—
59	Saint Marcel	325	1.058	39	1.059	225	788	736	74	208	294	100	251	98	248	2	3	1	2
60	Saint Nicolas	118	427	21	387	107	396	351	11	31	36	37	120	31	106	6	14	7	8
61	Saint Oyen	54	200	3	202	44	162	176	8	24	23	14	36	14	36	—	—	—	—
62	Saint Pierre	457	1.672	33	1.357	315	1.261	886	112	313	387	141	387	122	333	19	54	1	1
63	Saint Rhémy	140	499	2	541	126	450	494	13	45	43	65	193	64	190	1	3	—	—
64	Saint Vincent	896	3.071	61	2.797	464	1.701	1.481	359	1.142	1.121	287	852	197	593	84	245	3	8
65	Sarre	483	1.414	17	1.545	270	901	839	170	397	581	105	223	87	193	16	28	8	26
66	Torgnon	185	533	9	728	165	466	640	13	39	55	115	302	109	281	4	12	—	—
67	Valgrisanche	87	486	15	455	71	428	401	15	52	49	82	247	49	172	24	42	1	3
68	Valpelline	176	515	4	617	118	367	415	49	120	173	26	45	1	4	25	41	1	1
69	Valsavaranche	103	334	2	307	91	299	282	11	33	21	88	216	86	211	2	5	1	2
70	Valtournanche	362	1.261	43	1.397	264	962	1.034	69	229	261	317	1.227	280	1.097	28	109	3	10
71	Verrayes	286	771	49	1.197	259	715	1.109	22	45	77	128	304	112	277	16	27	—	—
72	Verrès	780	2.170	13	2.462	217	737	701	513	1.303	1.601	61	165	34	117	27	48	5	13
73	Villeneuve	333	1.025	31	1.029	179	566	540	133	401	430	112	216	94	184	15	28	—	—
	Valle d'Aosta	27.246	83.415	2.053	92.274	14.497	48.939	49.101	10.963	29.435	37.714	7.838	22.694	6.662	20.150	1.007	2.109	204	459

(a) Grotte, baracche, cantine, magazzini, negozi, uffici, locali di scuole e caserme, archi di mura e di ponti, carrozzoni ambulanti, ecc.

TAV. 10 — Abitazioni occupate e non occupate, per servizio installato

N d'or- dine	COMUNI	TOTALE ABITAZIONI E ALTRI ALLOGGI	ABITAZIONI FORNITE DI								ABITAZIONI SFORNITE DI		
			cucina	acqua potabile			latrina		bagno	impianto fisso di		acqua potabile e latrina	qualsiasi servizio
				di acquedotto		di pozzo	interna	esterna		illuminaz. elettrica	gas per cucina		
				interna	esterna								
1	Allain	188	185	1	0	—	—	184	—	181	—	2	—
2	Antey Saint André	320	324	33	155	3	16	232	1	271	—	17	—
3	Aosta	7.158	6.906	4.615	2.119	306	3.263	3.700	6.093	1.328	—	6	—
4	Arnaz	494	484	14	100	80	13	450	2	357	—	22	3
5	Arvier	457	456	88	16	3	52	172	19	381	—	221	—
6	Avise	220	213	23	51	1	7	118	2	190	—	82	2
7	Ayas	598	535	104	37	1	147	326	91	578	—	114	4
8	Aymavilles	558	558	58	14	2	20	440	7	491	—	25	—
9	Bard	104	102	22	5	1	25	51	4	79	—	76	—
10	Bionaz	63	61	—	1	2	2	50	—	—	—	—	—
11	Brissogne	208	190	3	60	12	2	102	1	176	—	86	8
12	Brusson	652	648	65	16	5	56	569	15	535	—	20	—
13	Challant Saint Anselme	370	372	21	13	7	10	320	6	371	—	32	—
14	Challant Saint Victor	230	230	18	13	—	10	219	2	231	—	9	—
15	Chambave	440	440	27	51	3	14	252	2	335	—	174	—
16	Chamois	88	87	—	—	2	2	60	—	53	—	16	—
17	Champdepraz	264	259	15	60	4	9	244	2	206	—	7	—
18	Champorcher	247	244	12	24	4	17	132	8	233	—	90	—
19	Charvensod	379	377	11	65	18	11	294	2	300	—	46	1
20	Châtillon	1.252	1.230	400	215	24	257	894	104	1.156	—	74	—
21	Cogne	572	564	351	169	16	314	246	75	566	—	3	—
22	Courmayeur	818	779	674	17	1	465	337	239	804	—	11	—
23	Donnaz	653	651	62	24	13	61	551	11	623	—	38	—
24	Doues	151	144	2	8	—	4	9	1	144	—	133	1
25	Emarese	146	146	3	—	3	2	136	—	105	—	7	—
26	Etroubles	235	214	51	30	1	39	187	4	232	—	6	2
27	Fènis	541	534	—	8	28	4	466	1	508	—	67	—
28	Fontainemore	560	557	22	37	14	17	512	2	388	—	31	1
29	Gignod	479	479	38	210	8	17	460	4	447	—	2	—
30	Gressan	475	466	84	237	6	28	424	3	393	—	3	—
31	Gressoney La Trinité	99	99	26	71	2	27	72	18	87	—	—	—
32	Gressoney Saint Jean	350	351	143	179	14	136	208	63	318	—	2	—
33	Hône	441	409	94	2	11	31	307	12	387	—	90	10
34	Introd	229	229	4	7	—	9	164	—	206	—	54	—
35	Issime	507	506	104	74	24	67	393	18	402	—	33	1
36	Issogne	439	436	25	14	3	8	407	—	400	—	24	—
37	Jovençon	152	150	—	—	4	1	140	—	141	—	8	—

Segue: Tav. 10 — Abitazioni occupate e non occupate, per servizio installato

N d'or- dine	C O M U N I	TOTALE ABITAZIONI E ALTRI ALLGGI	A B I T A Z I O N I F O R N I T E D I									A B I T A Z I O N I S F O R N I T E D I	
			cucina	acqua potabile			latrina		bagno	impianto fisso di		acqua potabile e latrina	qualsiasi servizio
				di acquedotto		di pozzo	interna	esterna		illuminaz. elettrica	gas per cucina		
				interna	esterna								
38	La Magdeleine	60	60	1	57	1	3	56	—	47	—	—	—
39	La Salle	627	582	87	43	—	38	479	9	593	—	86	—
40	La Thuile	445	444	240	45	3	156	214	22	426	—	61	—
41	Lillianes	494	494	6	441	24	8	461	—	205	—	6	—
42	Montjovet	557	544	13	46	10	9	475	2	475	—	62	1
43	Morgex	459	453	155	10	4	109	549	18	451	—	—	—
44	Nus	648	647	96	100	0	27	529	14	667	—	83	—
45	Ollomont	80	77	10	10	—	11	69	2	74	—	—	—
46	Oyace	66	63	—	1	—	2	61	—	58	—	1	—
47	Perloz	465	464	—	—	2	7	234	—	273	—	223	1
48	Pollein	190	188	4	13	3	7	102	—	179	—	78	—
49	Pont Bozet	152	152	5	8	3	2	112	—	150	—	37	—
50	Pontey	183	180	8	19	1	1	112	—	136	—	64	—
51	Pont Saint Martin	854	845	370	111	22	230	593	142	833	—	20	—
52	Pré Saint Didier	294	262	217	69	2	84	202	22	285	—	1	—
53	Quart	836	829	74	132	32	23	574	6	683	—	200	—
54	Rhême Notre Dame	67	67	—	—	—	10	55	3	63	—	2	—
55	Rhême Saint Georges	140	139	—	—	1	2	131	—	131	—	7	—
56	Roisan	201	201	1	18	—	2	193	—	182	—	6	—
57	Saint Christophe	528	528	36	52	16	19	332	8	481	—	170	—
58	Saint Denis	266	265	1	3	15	1	234	—	156	—	26	—
59	Saint Marcel	426	425	13	8	10	22	366	3	381	—	33	—
60	Saint Nicolas	162	155	10	6	—	2	139	2	134	—	13	—
61	Saint Oyen	68	67	3	—	1	1	46	—	65	—	21	1
62	Saint Pierre	599	594	129	185	22	65	478	12	562	—	39	—
63	Saint Rhémy	205	204	12	58	—	13	190	3	192	—	2	1
64	Saint Vincent	1.186	1.154	445	131	19	290	666	144	1.062	—	204	2
65	Sarre	596	584	79	141	28	38	527	12	513	—	15	—
66	Torgnon	300	300	21	249	4	15	253	2	285	—	1	—
67	Valgrisanche	170	168	56	34	4	17	121	4	139	—	21	—
68	Valpelline	203	202	24	15	2	21	177	10	193	—	4	—
69	Valsavaranche	192	190	1	5	1	—	102	1	109	—	78	—
70	Valtournanche	682	676	312	261	36	215	449	115	610	—	8	—
71	Verrayes	414	414	3	3	1	4	402	—	345	—	10	—
72	Verrès	840	829	271	172	79	151	683	63	788	—	3	—
73	Villeneuve	445	443	103	244	60	58	370	14	390	—	9	—
	Valle d'Aosta	35.288	34.561	10.109	6.810	1.041	6.844	24.561	8.345	25.819	—	3.225	39

