

ISTITUTO CENTRALE DI STATISTICA
IX CENSIMENTO GENERALE DELLA POPOLAZIONE

4 NOVEMBRE 1951

VOLUME I
DATI SOMMARI PER COMUNE

FASCICOLO 19

PROVINCIA DI BELLUNO



SOC. ABETE - ROMA
1955

Fasc. 19 - Provincia di Belluno

ERRATA - CORRIGE

Pag.	Tav.	Col.	Riga	Errata	Corrige
35	8	26	63	10	1.010
35	8	26	ultima	82.229	83.229
35	8	penultima	63	659	1.659
35	8	penultima	ultima	123.468	124.468

I N D I C E

CARTA PLANIMETRICA

AVVERTENZE	Pag.	5
TAVOLA 1 - Superficie territoriale e densità - Popolazione per sesso: residente, per specie di località abitata; residente temporaneamente assente, per luogo di presenza; presente, per carattere della dimora	»	12
» 2 - Altitudine e popolazione residente dei comuni, delle frazioni geografiche e delle località abitate	»	14
» 3 - Popolazione residente, per sesso e stato civile	»	25
» 4 - Popolazione residente, per sesso e classi di età	»	26
» 5 - Popolazione residente in età da 6 anni in poi, per sesso: analfabeti; alfabeti, secondo il titolo di studio	»	28
» 6 - Popolazione residente in età da 10 anni in poi, per sesso: attiva, secondo il ramo di attività economica; non attiva, secondo alcuni gruppi di condizioni non professionali	»	30
» 7 - Popolazione residente attiva, per sesso: addetta al ramo dell'agricoltura, caccia e pesca e ad altri rami di attività economica, secondo la condizione sociale	»	32
» 8 - Famiglie residenti: in totale; col capo famiglia addetto al ramo dell'agricoltura, caccia e pesca e ad altri rami di attività economica, per condizione sociale del capo famiglia	»	34
» 9 - Abitazioni, altri alloggi e relativi abitanti. Abitazioni e relative stanze, per titolo di godimento	»	36
» 10 - Abitazioni occupate e non occupate, per servizio installato	»	37

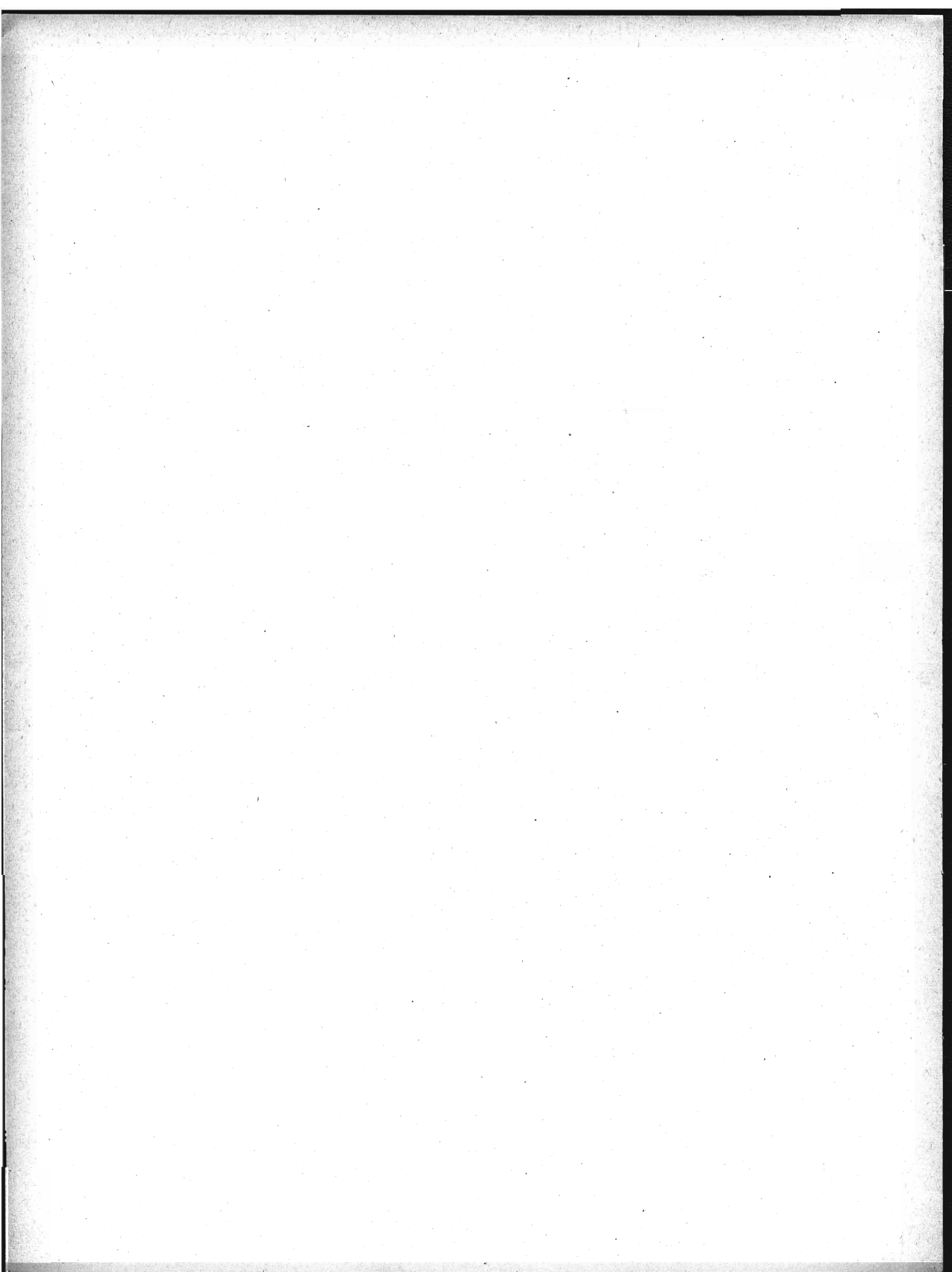

AVVERTENZE

Le presenti « avvertenze » hanno lo scopo di eliminare le eventuali incertezze che possono sorgere nella interpretazione dei dati, allorchè si consultano le tavole statistiche contenute nel fascicolo. A tal fine si è ritenuto necessario definire le modalità cui fanno riferimento i dati indicati nelle predette tavole ogni qual volta esse modalità possano far sorgere dubbi sul loro preciso significato.

Per facilità di ricerca, accanto ad ogni modalità oggetto di definizione sono riportati, fra parentesi, i numeri distintivi delle tavole statistiche i cui dati sono classificati in funzione della modalità considerata.

Ai fini di eventuali raffronti fra i dati riportati nel presente fascicolo e quelli analoghi risultanti dal Censimento generale della popolazione al 21-4-1936, si richiama quanto esposto in proposito nella « Relazione generale » al IX Censimento generale della popolazione.

1. - Carta planimetrica provinciale. — Nella carta planimetrica (scala 1: 250.000) inserita nel fascicolo sono indicati, con riferimento alla data di censimento, i confini dei Comuni della provincia e la rete stradale e ferroviaria statale.

I confini comunali sono stati tracciati in base al piano topografico del IX Censimento generale della popolazione, formato con le tavolette al 25.000 dell'Istituto Geografico Militare; l'ubicazione dei centri capoluoghi di comune è stata contrassegnata con simboli convenzionali corrispondenti alle classi di ampiezza demografica (popolazione residente) indicate in calce alla carta stessa.

I Comuni sono contraddistinti da un numero progressivo secondo l'ordine geografico (dall'alto in basso e da sinistra a destra). Nel retro della carta è predisposto l'elenco dei Comuni in ordine alfabetico con riferimento anche al numero d'ordine geografico, onde facilitare l'individuazione dei singoli Comuni nella carta stessa.

2. - Comune. — La denominazione e la superficie territoriale dei Comuni fanno riferimento alla data di censimento (4 novembre 1951). La superficie territoriale (espressa in ettari) è quella fornita dagli Uffici Tecnici del Catasto o Erariali; eventuali differenze con i dati pubblicati nei fascicoli provinciali relativi al Censimento generale della popolazione del 21 aprile 1936 sono da ascrivere a variazioni territoriali o a rettifiche per accertamenti intervenuti successivamente.

Le zone di territorio in contestazione tra due o più Comuni sono comprese, ai fini del Censimento, nella circoscrizione di uno dei Comuni medesimi, come posto in evidenza, di volta in volta, con apposita nota in calce alle tavole 1 e 2. Analoga nota è stata apposta per le variazioni territoriali che hanno avuto esecuzione, successivamente alla data di censimento, fino al 30 giugno 1954.

3. - Frazione geografica (Tav. 2). — Quota parte di territorio comunale comprendente di norma un centro abitato, nonchè nuclei abitati e case sparse circoscrivibili gravitanti sul centro. Sono considerate, inoltre, frazioni geografiche a se stanti, anche se disabitate:

a) le isole amministrative, cioè le parti di territorio comunale separate, da quella comprendente la casa comunale, dal territorio di altro o di altri Comuni e le isole marittime e lacuali;

b) le zone di territorio comprendenti nuclei o case sparse gravitanti su centri abitati di altri Comuni;

c) le zone di territorio di alta montagna completamente disabitata, le paludi, gli acquitrini e i laghi appartenenti ad un solo Comune, purchè di una certa ampiezza;

d) la parte di lago spettante a ciascun Comune, qualora il lago risulti diviso tra più Comuni;

e) le zone di territorio in contestazione tra due o più Comuni.

4. - Località abitate (Tavv. 1 e 2). — Aggregati più o meno grandi di case che, ai fini dell'insediamento della popolazione, si distinguono in: «centro abitato», «nucleo abitato», «case sparse». I centri e i nuclei abitati, aventi sempre un nome proprio, possono risultare costituiti da case situate nel territorio di due o più Comuni confinanti; tale particolarità è posta in evidenza, di volta in volta, con apposita nota.

— **Centro abitato (Tavv. 1 e 2).** — Aggregato di case contigue o vicine con interposte strade, piazze e simili, o comunque brevi soluzioni di continuità, caratterizzato dall'esistenza di servizi od esercizi pubblici determinanti un luogo di raccolta ove sogliono concorrere anche gli abitanti dei luoghi vicini, per ragioni di culto, istruzione, affari, approvvigionamenti e simili.

Sono considerati «centri abitati temporanei» le località turistiche, di cura e di villeggiatura non abitate continuamente, aventi, però, nel periodo di attività stagionale, i requisiti di centro abitato.

I centri che comprendono la casa comunale sono contrassegnati con asterisco.

— **Nucleo abitato (Tavv. 1 e 2).** — Aggregato di case, con almeno cinque famiglie, privo del luogo di raccolta che caratterizza il centro abitato. Il carattere di nucleo abitato è, inoltre, riconosciuto:

a) al gruppo, anche minimo, di case vicine tra loro, situate in zona montana, quando vi abitino almeno due famiglie e le condizioni della viabilità siano tali da rendere difficili e comunque non frequenti i rapporti con le altre località abitate;

b) all'aggregato di case (dirute o non dirute) in zona montana, già sede di popolazione e, alla data di censimento, disabitato per il noto fenomeno dello spopolamento montano;

c) ai fabbricati di aziende agricole e zootecniche (cascine, fattorie, masserie, ecc.), anche se costituiti da un solo edificio, purchè il numero delle famiglie in esso abitanti non sia inferiore a cinque;

d) ai conventi, alle case di cura, alle colonie climatiche e sanatoriali, agli orfanotrofi, alle case di correzione e alle scuole-convitto situati in aperta campagna;

e) agli edifici distanti da centri e nuclei abitati, con servizi od esercizi pubblici (stazione ferroviaria, centrale idroelettrica, spaccio, chiesa, ecc.), purchè negli stessi o nelle eventuali case prossime, da comprendere nel nucleo, abitino almeno due famiglie.

— **Case sparse (Tavv. 1 e 2).** — Case disseminate per la campagna o situate lungo strade a distanza tale tra loro da non poter costituire nemmeno un nucleo abitato.

5. - Accentatura dei nomi dei Comuni, delle frazioni geografiche e delle località abitate. — Ai fini della retta pronuncia dei nomi dei Comuni, delle frazioni geografiche e delle località abitate, è stato posto l'accento tonico sulle parole sdrucciole e tronche.

Le parole piane non sono state accentate anche se terminanti con vocali costituenti iato, mentre sono state accentate sulla penultima sillaba se terminanti con vocali costituenti dittongo.

Le parole terminanti con consonante sono state accentate se l'accento tonico non cade sull'ultima vocale.

6. - Altitudine (Tav. 2). — Per i Comuni e le frazioni geografiche è stata indicata l'altitudine minima e massima dell'intero territorio; l'altitudine dei centri abitati si riferisce al principale luogo di raccolta, di norma una piazza (della chiesa parrocchiale, del municipio, del mercato, ecc.); l'altitudine dei nuclei abitati fa riferimento ad un punto intermedio del terreno su cui sorgono le case dei nuclei stessi.

7. - Popolazione residente (Tavv. 1 e 2). — È costituita dal complesso delle persone aventi, alla data di censimento, la dimora abituale nel Comune considerato, anche se non iscritte nel registro della popolazione stabile, tanto se presenti quanto se temporaneamente assenti dal Comune, alla data medesima, per una delle seguenti ragioni: a) affari, diporto, breve cura e simili; b) baliatico (bambini dati a balia); c) istruzione, riabilitazione, noviziato religioso; d) servizio militare di leva, di richiamo, di volontariato (esclusi i dispersi in guerra); e) servizio statale all'estero; f) missione fuori sede; g) attività svolte continuativamente in Comune diverso da quello di abitazione della famiglia, sempre che il rientro in famiglia ricorresse almeno settimanalmente; h) lavori stagionali o comunque temporanei; i) mancanza di sede fissa di lavoro; l) imbarco su navi della marina militare o mercantile; m) ricovero temporaneo in luoghi di cura o di assistenza, compreso il ricovero in istituti psichiatrici di durata inferiore a tre anni; n) detenzione in attesa di giudizio o condanna a pena inferiore a 5 anni o confino.

Nella popolazione residente di ciascun Comune sono compresi anche gli sfollati per eventi bellici che in esso hanno conservato l'iscrizione anagrafica, pur alloggiando fuori del territorio del Comune stesso, nel quale non hanno potuto ancora far ritorno per cause indipendenti dalla loro volontà, nonchè i cittadini italiani profughi da territori non più amministrati dall'Italia dopo l'ultima guerra (esclusa la Zona A del T.L.T.) che, alla data di censimento, si trovavano nel territorio del Comune.

La popolazione residente di ciascun centro o nucleo diviso fra due o più Comuni (*Tav. 2*) è data dalla somma delle quote parti riportate per il centro o nucleo stesso nei diversi Comuni di appartenenza indicati in nota.

8. - Popolazione presente (*Tav. 1*). — È costituita dalle persone presenti nel Comune considerato, alla data di censimento, tanto se residenti nel Comune, quanto se residenti in altri Comuni o all'estero.

9. - Densità demografica dei Comuni (*Tav. 1*). — Rapporto fra il totale della popolazione residente di ciascun Comune e la superficie territoriale del Comune espressa in Km²; il tutto, con riferimento alla data di censimento.

10. - Assenza temporanea (*Tav. 1*). — Riguarda coloro che, alla data di censimento, erano assenti dal Comune di residenza per una qualsiasi delle ragioni di cui al punto 7.

11. - Età (*Tavv. 5 e 6*). — È misurata in anni compiuti e pertanto nelle classificazioni per gruppi gli estremi inferiori e superiori di ciascuna classe sono espressi in anni compiuti. Così, ad es.:

fino a 6 anni: dalla nascita fino al 6° anno di vita compiuto (cioè fino al 6° compleanno);

da 6 a 10 anni: dal 6° anno compiuto fino al 10° anno compiuto (cioè fino al 10° compleanno);

da 10 a 14 anni: dal 10° anno compiuto fino al 14° anno compiuto (cioè fino al 14° compleanno);

da 14 a 18 anni: dal 14° anno compiuto fino al 18° anno compiuto (cioè fino al 18° compleanno);

.....

da 65 anni in poi: dal 65° anno compiuto in poi.

È da avvertire che i casi di censiti in età ignota sono stati eliminati mediante accertamenti presso i Comuni di residenza e di nascita dei censiti stessi; i rarissimi casi per i quali non è stato possibile accertare l'esatta data di nascita sono stati eliminati in base alle altre notizie del foglio di censimento interferenti con l'età.

12. - Grado di istruzione dei censiti (*Tav. 5*). — Si riferisce al più alto titolo di studio conseguito in qualsiasi scuola (pubblica o privata, italiana o straniera, anche all'estero), non alla più alta classe o al più alto corso frequentato con successo.

— **Analfabeti.** — Sono considerati tali coloro che hanno dichiarato di non sapere nè leggere nè scrivere (analfabeti completi), più coloro che hanno dichiarato di sapere solo leggere o solo scrivere (semi-analfabeti).

— **Alfabeti.** — Sono considerati tali coloro che hanno dichiarato di possedere un titolo di studio o, almeno, di saper leggere e scrivere. Gli scolari delle prime classi elementari, in età da 6 anni in poi, sono stati considerati alfabeti.

— **Alfabeti privi di titolo di studio.** — Coloro che non hanno conseguito neanche il minimo titolo di studio di scuola elementare (certificato di proscioglimento).

— **Alfabeti forniti di titolo di studio di scuola elementare.** — Coloro che hanno conseguito il certificato di proscioglimento o la licenza elementare.

— **Alfabeti forniti di titolo di studio di scuola media inferiore.** — Nel gruppo sono compresi anche coloro che hanno ultimato con successo i corsi ginnasiali.

— **Alfabeti forniti di titolo di studio di scuola media superiore.** — I censiti con titolo di studio di scuola artistica media sono compresi nel gruppo con titolo di studio di scuola media superiore tecnica, professionale e artistica.

13. - Popolazione attiva e popolazione non attiva (Tavv. 6 e 7). — La popolazione attiva è costituita dai censiti in età da 10 anni in poi esercitanti una professione, arte o mestiere. Sono compresi nella popolazione attiva anche i disoccupati, i militari (di leva, volontari e richiamati), i ricoverati temporaneamente in luoghi di cura o di assistenza, i detenuti in attesa di giudizio o condannati a pena inferiore a 5 anni e i confinati, per tutti i quali è stata considerata l'ultima attività professionale esercitata, rispettivamente, prima della disoccupazione, del servizio militare, del ricovero, della detenzione, del confino.

La popolazione non attiva è costituita dai censiti di qualunque età di condizione non professionale e cioè: bambini, studenti, persone in attesa di prima occupazione, donne attendenti alle cure domestiche, proprietari, benestanti, pensionati, infermi o ricoverati in luoghi di cura o di assistenza a tempo indeterminato, inabili permanenti, detenuti condannati a pena di 5 anni e più, persone viventi a carico della pubblica beneficenza, mendicanti, prostitute. Nella tavola 6 la popolazione non attiva considerata è quella in età da 10 anni in poi; pertanto nelle persone in attesa di prima occupazione sono comprese anche quelle, dichiaratesi tali, in età da 10 a 14 anni. Circa le donne attendenti alle cure domestiche, è da tener presente che sono considerate tali anche quelle che, pur esercitando una professione, arte o mestiere, dedicano prevalentemente la propria attività alla casa.

14. - Ramo di attività economica in cui il censito esercita la professione, arte o mestiere (Tav. 6). — La classificazione delle attività economiche predisposta dall'Istituto Centrale di Statistica, che ha per base l'attività (unica o prevalente) delle singole « unità locali » (fabbriche, botteghe artigiane, laboratori, negozi, sedi e filiali bancarie e assicurative, ospedali, gabinetti medici e studi professionali, esercizi pubblici, ecc.), si articola in categorie raggruppate in classi e successivamente in rami.

L'ordine di successione dei rami prende anzitutto in considerazione le attività economiche riguardanti la lavorazione della terra, l'allevamento del bestiame e la cattura di animali (agricoltura, caccia e pesca); poi lo sfruttamento del sottosuolo e la trasformazione dei prodotti (industrie estrattive e manifatturiere); seguono le costruzioni edilizie e stradali e le installazioni di impianti; indi, la produzione e distribuzione di energia elettrica e di gas e la distribuzione di acqua; i trasporti di cose e di persone e le comunicazioni di notizie; il commercio; il credito, le assicurazioni e le gestioni finanziarie; le prestazioni di servizi riguardanti il settore privato e, infine, i servizi prestati dall'amministrazione statale e da enti pubblici.

15. - Posizione nella professione e condizione sociale (Tavv. 7 e 8). — La condizione del censito in rapporto all'impresa (azienda, ente, ecc.) ove egli svolge la propria attività professionale individua la posizione nella professione. Nel presente fascicolo le predette posizioni, ad esclusione di quella di « coadiuvante », sono state opportunamente raggruppate e i gruppi così formati sono stati denominati, per brevità, « condizioni sociali » che, alla loro volta, sono state riunite in due grandi categorie: I) condizioni di « indipendente », se il censito gestisce l'impresa o, comunque, lavora in conto proprio; II) condizioni di « dipendente », se il censito lavora per conto altrui.

I) INDIPENDENTI

A - Agricoltura, caccia e pesca. — Sono considerati indipendenti: *a*) i conduttori non coltivatori e altri amministratori, cioè coloro che gestiscono un'azienda agricola, forestale, zootecnica o per la caccia o per la pesca, sopportandone il rischio e nella quale non impiegano nè l'opera manuale propria, nè quella dei familiari; *b*) i conduttori coltivatori, cioè coloro che gestiscono un'azienda agricola, forestale, zootecnica sopportandone il rischio e nella quale impiegano l'opera manuale propria o quella dei familiari; *c*) i terraticanti, cioè coloro che assumono (di solito per la durata del ciclo vegetativo) i lavori di una determinata coltura, in uno o più appezzamenti di terreno, dando in corrispettivo una prestabilita quantità di prodotto; *d*) i coloni parziari (mezzadri, terziari, ecc.), cioè coloro che coltivano un fondo avuto a colonia parziaria; *e*) i compartecipanti, cioè coloro che assumono, nel corso di un'annata agraria, una parte dei lavori necessari ad una coltivazione legnosa oppure tutti o parte dei lavori necessari ad una coltivazione erbacea, ricevendo come compenso una quota parte del prodotto; *f*) gli altri lavoratori in proprio, quali quelli che svolgono, in conto proprio, una attività di caccia o di pesca, eventualmente con l'aiuto di familiari, avendo o no personale retribuito alle proprie dipendenze.

B - Altri rami di attività economica. — Sono considerati indipendenti: *g*) gli amministratori titolari di azienda, cioè coloro che gestiscono un'azienda industriale, commerciale, ecc., sopportandone il rischio e nella quale non impiegano nè l'opera manuale propria, nè quella dei familiari; *h*) i liberi professionisti, cioè coloro che esercitano, in conto proprio, una professione o arte liberale, senza o con l'aiuto di personale

retribuito; i) gli altri lavoratori in proprio, quali quelli che gestiscono, in conto proprio, una piccola industria o bottega artigiana o negozio e simili, partecipandovi con lavoro manuale, eventualmente con l'aiuto di familiari, avendo o no personale retribuito alle proprie dipendenze.

II) DIPENDENTI

A - *Agricoltura, caccia e pesca.* — Sono considerati dipendenti: a) i dirigenti, cioè coloro che esercitano, con il corrispettivo di una remunerazione, attività con funzioni direttive (tecniche o amministrative) o di rappresentanza per tutta o parte notevole di un'azienda agricola, forestale, zootecnica o per la caccia o per la pesca; b) impiegati, cioè coloro che esercitano, con il corrispettivo di una remunerazione, attività con funzioni esecutive in una delle aziende anzicite; c) altri dipendenti, quali: i lavoratori agricoli (salarati fissi, a contratto annuo, a giornata, ecc.), gli operai, i manovali o braccianti e i garzoni, che svolgono la loro attività in una delle aziende suddette.

B - *Altri rami di attività economica.* — Sono considerati dipendenti: d) i dirigenti, cioè coloro che esercitano, con il corrispettivo di una remunerazione, attività con funzioni direttive (tecniche o amministrative) o di rappresentanza per tutta o parte notevole di un'azienda industriale, commerciale, ecc.; dei dipendenti dello Stato (civili e militari) sono considerati dirigenti quelli di grado superiore al VII e quelli esercitanti attività con funzioni direttive indipendentemente dal grado (capi di istituti di istruzione, ecc.); degli addetti al culto sono considerati dirigenti i vescovi, i capi di convivenze religiose, i parroci e similari; e) impiegati, cioè coloro che esercitano, con il corrispettivo di una remunerazione, attività con funzioni esecutive in un'azienda industriale, artigiana, commerciale, ecc.; dei dipendenti dello Stato (civili e militari) sono considerati impiegati quelli di grado inferiore al VI; f) altri dipendenti (di aziende industriali, artigiane, commerciali, ecc.), quali: gli operai (specializzati, qualificati e comuni), i manovali (specializzati e comuni) e i garzoni; i camerieri, i barbieri e simili, i lavoratori a domicilio per commissioni di fabbricanti e commercianti.

- **COADIUVANTI DI INDIPENDENTI.** — Sono compresi in questa posizione i familiari (parenti o affini) che coadiuvano un « indipendente », senza avere un rapporto d'impiego regolato in base a contratti di lavoro, nella conduzione di un'azienda, sia che si tratti di azienda agricola, forestale, zootecnica o per la caccia o per la pesca, sia che si tratti di azienda industriale o artigiana o commerciale, ecc.

16. - Famiglia di censimento - Capo famiglia (Tav. 8). — Ai fini del Censimento, per famiglia s'intende l'insieme di più persone abitualmente conviventi (cioè che coabitano e costituiscono un'unica economia, anche se limitata alla sola alimentazione), legate da vincoli di parentela, affinità, adozione, affiliazione, tutela o anche affettivi, nonchè di coloro che convivono con esse per ragioni di lavoro (domestici, garzoni, maggiordomi, ecc.) o perchè dozzinanti o pensionanti. Le famiglie residenti sono quelle i cui membri hanno dimora abituale nel Comune di censimento.

Ai fini del Censimento, capo famiglia è la persona considerata tale dai componenti della famiglia, ancorchè non sopporti il carico familiare.

La differenza fra il totale delle famiglie residenti nel Comune e la somma delle famiglie con capi famiglia addetti all'agricoltura, caccia e pesca e addetti ad altro ramo di attività economica corrisponde alle famiglie con capi famiglia in condizioni non professionali o, eventualmente, in età fino a 10 anni.

17. - Abitazione (Tavv. 9 e 10). — Uno o più vani funzionalmente destinati all'abitare, con ingresso indipendente su strada, pianerottolo, cortile, terrazza, ballatoio e simili, alla data di censimento occupati o destinati ad essere occupati da una famiglia oppure da più famiglie coabitanti. Sono comprese nelle abitazioni tutte le costruzioni in legno destinate all'abitare aventi sempre, però, i caratteri dell'igiene, della stabilità, ecc. Sono escluse, invece, dalla indagine: le costruzioni rurali abitate soltanto durante i lavori agricoli stagionali dagli addetti ai lavori stessi; le abitazioni con diritto di extraterritorialità (ambasciate, ecc.); i locali ad uso delle convivenze (caserme, conventi, ospedali, ecc.) e, infine, quelli adibiti esclusivamente all'esercizio di un'attività economica (uffici, laboratori, gabinetti medici, ecc.).

18. - Abitazione occupata e non occupata (Tavv. 9 e 10). — Le abitazioni occupate abitualmente da una o più famiglie residenti nel Comune sono considerate « abitazioni occupate »; sono considerate tali anche le camere di albergo costituenti appartamento a se stante, semprechè occupate abitualmente da persone residenti nel Comune. Ne consegue che gli abitanti relativi alle dette abitazioni sono quelli residenti (presenti o assenti alla data di censimento), il cui ammontare può essere inferiore, anche in

misura sensibile, alla popolazione residente del Comune a causa delle eventuali aliquote di detta popolazione (membri permanenti di convivenze, senza tetto, sfollati, ecc.) che non dispongono di abitazione nel Comune di iscrizione anagrafica.

Le abitazioni costruite, restaurate o trasformate di recente e ancora non abitate, quelle sfitte per qualsiasi ragione o anche occupate, periodicamente o no, da famiglia che abbia altrove la dimora abituale, sono considerate «abitazioni non occupate». Le camere di albergo costituenti appartamento a se stante, non occupate abitualmente da persone residenti nel Comune, sono state considerate come locali della convivenza e, pertanto, non sono state rilevate.

19. - Altri alloggi (Tav. 9). — Si intendono tutti gli alloggi non destinati funzionalmente all'abitare (alloggi di fortuna) occupati abitualmente da una o più famiglie residenti, presenti o assenti alla data di censimento (ad es. grotte, baracche, cantine, magazzini, negozi, uffici, locali di scuole e caserme, alloggi in campi profughi, archi di mura antiche e di ponti, carrozzoni ambulanti). Sono comprese negli altri alloggi anche le camere di albergo isolate (non costituenti appartamento), semprechè dimora non provvisoria di persone residenti nel Comune.

20. - Vano utile o stanza (Tav. 9). — Spazio coperto, delimitato da ogni lato da pareti (in muratura, legno o vetro), che riceve luce e aria dirette e di ampiezza tale da contenere almeno un letto. La cucina, l'ingresso, nonchè i vani ricavati dalle soffitte, se in possesso dei requisiti citati, sono considerati stanze.

Le stanze che compongono le abitazioni comprendono sia quelle destinate esclusivamente ad abitazione, sia quelle destinate esclusivamente ad altro uso (ad es. laboratorio, ufficio, studio professionale), sia quelle, infine, destinate promiscuamente ad abitazione e altro uso.

21. - Vano accessorio; cucina (Tav. 10). — Vano che non riceve luce o aria dirette o non ha un'ampiezza sufficiente a contenere un letto o, pur avendo tali requisiti, è destinato, per costruzione o successiva trasformazione, ai servizi igienici (bagno, toletta, latrina) oppure al disimpegno di altri vani (corridoio e simili).

Per cucina si intende il vano (utile o accessorio) con almeno uno dei due seguenti requisiti: impianto fisso per la cottura delle vivande, impianto fisso di acquaio per la rigovernatura delle stoviglie.

22. - Titolo di godimento delle abitazioni (Tav. 9). — Dei titoli di godimento sono stati posti in evidenza: proprietà e usufrutto, affitto (compreso il subaffitto); la differenza fra il totale delle abitazioni e la somma relativa ai titoli suddetti comprende le abitazioni in godimento per: enfiteusi, prestazione di servizi (coloni parziari, portieri, guardiani, ecc.), uso gratuito.

23. - Servizi installati (Tav. 10). — L'espressione « esterna », adottata per l'impianto di acqua potabile di acquedotto e per la latrina, vuol significare che i predetti servizi sono ubicati o nel corpo del fabbricato che comprende l'abitazione (ballatoi, pianerottoli, cortili, ecc.) o, eventualmente, nel giardino od orto annessi al medesimo, a disposizione dei soli abitanti del fabbricato e non del pubblico in genere.

Per abitazioni sfornite di acqua potabile e di latrina s'intendono quelle che non dispongono di tali servizi, nè all'interno, nè all'esterno; sfornite di qualsiasi servizio, quelle che non dispongono nemmeno di cucina.

TAVOLE

TAV. I — Superficie territoriale e densità - Popolazione per sesso: residente, per specie di località

N. d'or- dine	C O M U N I	Superficie territoriale ha	Densità ab./km ²	P O P O L A Z I O N E								
				nei centri			nei nuclei			nelle case sparse		
				M	F	MF	M	F	MF	M	F	MF
1	Agordo	2.367	149	1.164	1.339	2.503	308	341	649	174	190	364
2	Alano di Piave	3.645	93	1.187	1.326	2.513	157	152	309	298	279	577
3	Alleghe	2.975	64	623	682	1.305	294	292	586	8	11	19
4	Arsiè	6.496	97	2.193	2.204	4.397	805	775	1.580	165	176	341
5	Auronzo	22.049	19	1.680	1.915	3.595	161	169	330	117	47	164
6	Belluno	14.718	198	9.413	10.191	19.604	1.486	1.458	2.944	3.357	3.255	6.612
7	Borca di Cadore	2.761	20	223	255	478	13	4	17	37	32	69
8	Calalzo	4.398	46	963	1.018	1.981	20	18	38	—	—	—
9	Castellavazzo	1.851	138	1.192	1.217	2.409	74	67	141	6	4	10
10	Cencenighe	1.824	109	594	595	1.189	369	369	738	32	37	69
11	Cesimaggiore	8.204	63	1.331	1.311	2.642	541	505	1.046	749	694	1.443
12	Chies d'Alpago	4.485	51	730	695	1.425	404	369	773	33	35	68
13	Cibiana	2.083	55	554	593	1.147	—	—	—	—	—	—
14	Colle Santa Lucia	1.525	44	136	142	278	141	171	312	43	44	87
15	Comèlico Superiore	9.618	43	1.984	1.869	3.853	127	95	222	16	11	27
16	Cortina d'Ampezzo	25.457	23	1.914	2.334	4.248	762	875	1.637	45	34	79
17	Danta	796	96	378	387	765	—	—	—	—	—	—
18	Domegge	5.143	52	1.193	1.433	2.626	13	19	32	1	17	18
19	Falcade	5.295	53	1.137	1.187	2.324	219	231	450	12	15	27
20	Farra d'Alpago	4.121	73	1.093	1.103	2.196	267	273	540	135	130	265
21	Feltre	10.059	207	6.601	7.116	13.717	348	368	716	3.190	3.160	6.350
22	Fonzaso	2.749	165	1.751	2.046	3.797	258	267	525	106	95	201
23	Forno di Canale	4.625	39	503	545	1.048	323	328	651	54	65	119
24	Forno di Zoldo	7.982	50	1.749	1.920	3.669	138	128	266	19	24	43
25	Gosaldo	4.885	56	328	320	648	845	793	1.638	225	227	452
26	Lamon	5.435	136	1.463	1.463	2.926	1.570	1.554	3.124	705	658	1.363
27	La Valle	4.863	37	425	487	912	360	370	730	74	67	141
28	Lentiai	3.762	78	802	816	1.618	50	41	91	626	616	1.242
29	Limana	3.916	92	355	368	723	546	530	1.076	910	901	1.811
30	Livinallongo del Col di Lana	9.994	19	392	391	783	385	414	799	146	135	281
31	Longarone	10.348	46	2.129	2.149	4.278	203	181	384	43	37	80
32	Lorenzago di Cadore	2.699	29	330	408	738	—	—	—	18	19	37
33	Lozzo Cadore	2.903	64	892	939	1.831	—	—	—	7	8	15
34	Mel	8.572	97	2.562	2.444	5.006	1.205	1.057	2.262	520	523	1.043
35	Ospitale di Cadore	3.867	21	369	394	763	19	14	33	12	6	18
36	Pedavena	2.492	177	1.217	1.212	2.429	391	344	735	625	613	1.238
37	Perarolo	4.383	20	268	288	556	116	139	255	24	29	53
38	Pieve d'Alpago	2.520	100	763	841	1.604	345	336	681	122	110	232
39	Pieve di Cadore	6.689	55	1.697	1.861	3.558	25	31	56	32	27	59
40	Ponte nelle Alpi	5.799	108	2.185	2.338	4.523	375	365	740	482	520	1.002
41	Puos d'Alpago	1.384	179	865	880	1.745	164	154	318	227	184	411
42	Quero	2.825	98	842	875	1.717	165	153	318	368	360	728
43	Rivamonte	2.321	71	487	463	950	278	284	562	67	70	137
44	Rocca Pietore	7.638	35	630	683	1.313	626	626	1.252	41	48	89
45	San Gregòrio nelle Alpi	1.896	101	276	282	558	308	282	590	400	370	770
46	San Nicolò di Comèlico	2.419	23	217	244	461	50	48	98	—	—	—
47	San Pietro Cadore	5.218	55	1.456	1.395	2.851	—	—	—	14	18	32
48	Santa Giustina	3.588	160	1.908	1.969	3.877	368	375	743	555	552	1.107
49	San Tomaso	1.926	90	308	285	593	554	508	1.062	39	36	75
50	Santo Stéfano di Cadore	9.946	33	1.662	1.550	3.212	52	28	80	—	—	—
51	San Vito di Cadore	5.938	19	492	564	1.056	18	15	33	34	34	68
52	Sappada	6.404	24	694	726	1.420	66	61	127	2	4	6
53	Sedico	9.144	75	1.815	1.877	3.692	686	683	1.369	930	902	1.832
54	Selva di Cadore	3.278	22	188	200	388	140	153	293	22	26	48
55	Seren del Grappa	6.241	61	1.102	1.044	2.146	381	377	758	496	420	916
56	Sospirolo	6.598	69	939	952	1.891	413	394	807	925	905	1.830
57	Sovèrzene	1.473	26	194	181	375	—	—	—	1	2	3
58	Sovramonte	5.084	68	1.231	1.297	2.528	210	211	421	247	242	489
59	Taibon	9.020	21	596	663	1.259	209	226	435	89	96	185
60	Tambre	4.560	50	700	699	1.399	342	344	686	103	102	205
61	Trichiana	4.382	95	519	538	1.057	426	418	844	1.182	1.067	2.249
62	Vallada	1.308	77	279	330	609	183	199	382	5	8	13
63	Valle di Cadore	4.175	60	1.020	1.172	2.192	136	148	284	25	20	45
64	Vas	1.776	83	614	570	1.184	113	108	221	28	34	62
65	Vigo di Cadore	7.109	27	887	975	1.862	35	43	78	—	—	—
66	Vodo Cadore	4.622	26	558	619	1.177	—	—	—	5	2	7
67	Voltago	2.302	63	634	688	1.322	48	40	88	16	17	33
68	Zoldo Alto	6.196	33	793	865	1.658	146	162	308	33	26	59
69	Zoppè di Cadore	439	112	190	215	405	38	41	79	3	4	7
	Provincia	367.563	65	78.559	82.943	161.502	19.818	19.524	39.342	19.025	18.400	37.425

TAV. 2 — Altitudine e popolazione residente dei comuni, delle frazioni geografiche e delle località abitate

COMUNI FRAZIONI GEOGRAFICHE LOCALITÀ ABITATE	Altitudine m	Popolazione residente	COMUNI FRAZIONI GEOGRAFICHE LOCALITÀ ABITATE	Altitudine m	Popolazione residente	COMUNI FRAZIONI GEOGRAFICHE LOCALITÀ ABITATE	Altitudine m	Popolazione residente
ÀGORDO	2865 576	3.516	COL DI DAVAGNIN - MONTE CIVETTA (a)	3218 1400	—	AURONZO	3216 739	4.089
AGORDO	1300 576	2.363	LAGO DI ALLEGHE (c)	966	—	AURONZO	2000 739	4.050
Àgordo *	611	1.593	MASARÈ	1700 825	206	Auronzo *	864	2.191
Colvignas	874	67	Masarè (d)	970	124	Reane	860	282
Mozzach	608	62	Varre-Sala (e)	878	82	Villapiccola	845	1.083
Piasent	831	61	Case sparse	—	—	Cima Gogna-Tre Ponti	739	59
Pragrande	609	97	RUDÀTOS	1900 974	108	Orsolina	886	61
Rif	783	136	Rudatos	1001	54	Pause	867	33
Veran	645	88	Pian.	1265	23	Riziò	861	151
Case sparse	—	259	Tos	1130	31	Vecellio None	878	26
GIOVE	1300 576	201	Case sparse	—	—	Case sparse	—	164
Giove	626	61	ARSIÈ	1472 215	6.318	BACINO DEL PIAVE (f)	830	—
Valcòzzena	578	70	ARSIÈ	1204 265	1.704	LAGO DI MISURINA (g)	1755	—
Case sparse	—	70	Arsiè *	314	1.591	LAGO DI SANTA CATERINA (g)	830	—
MONTE MOIAZZA (a)	2865 1275	—	Ponte	268	45	LAGO DI SANTA CATERINA (g)	830	—
TÒCCOL	1839 576	952	Case sparse	—	68	LE MARMAROLE (a)	2960 1206	—
Tòccol	609	849	FASTRO	1391 352	644	MISURINA	2000 1450	39
Farènzena	782	68	Fastro	361	384	Misurina	1755	39
Case sparse	—	35	Pusterno	352	152	Case sparse	—	—
ALANO DI PIAVE	1677 176	3.399	Solivo	430	108	MONTE CRISTALLO (a)	3216 1600	—
ALANO DI PIAVE	1677 255	1.729	Case sparse	—	—	MONTE GIRALBA (a)	3094 1000	—
Alano di Piave *	308	1.282	MELLAME	1472 361	937	BELLUNO	2563 298	29.160
San Lorenzo (b)	501	17	Mellame	464	907	BELLUNO	1800 325	18.298
Case sparse	—	430	Case sparse	—	30	Belluno *	383	12.707
CAMPO	1570 198	942	RIVAI	1257 486	712	Cusighe	393	288
Campo	267	384	Rivai	607	607	Nogarè	373	384
Colmirano	272	208	Crosetta	564	38	Sopracroda	515	182
Balzon	300	40	Tol	605	65	Vezzano	434	265
Uson	283	204	Case sparse	—	2	Visome	345	420
Case sparse	—	106	ROCCA	1398 221	1.666	Anconetta	375	50
FENER	775 176	728	Incino	382	178	Col di Piana	445	317
Fener	198	639	La Chiesa	271	66	Fiammoi	399	189
Cunioi	207	48	Rocca	296	621	Mares	467	137
Case sparse	—	41	Berti	361	70	Marisiga	346	37
ÀLLEGHE	3218 825	1.910	Carazzagno	500	38	Pedeserva	431	119
ÀLLEGHE	1800 966	1.161	Casere	673	29	Prade	383	52
Àlleghe *	979	798	Corlo	351	79	Rivamaor	349	128
Coi	1449	53	Fodatti	641	31	Safforze	380	108
Col de Fontana	1070	32	Fumegai	530	22	Sala	430	202
Coldemies	1200	98	Giulliat	271	247	San Pietro in Campo	373	55
Cordella	1066	40	Pùel	532	38	Sargnano	395	45
Fernazza	1561	32	Scoccan	506	41	Case sparse	—	2.613
Pinè	1300	65	Tanisol	370	15	BOLZANO	1400 445	1.974
Pradel	1300	43	Toescat	401	34	Bolzano	540	424
Case sparse	—	—	Zanetti	700	47	Tisoi	559	474
CAPRILE	1653 1000	485	SAN VITO	876 215	655	Gioz	527	176
Caprile	1023	329	San Vito	447	43	Pàscoli	712	76
Borgo Nuovo	1017	51	Dai Duri	379	104	Pian di Luni	748	106
Lagnello	1265	36	Dai Papi	416	26	Vial	526	50
Case sparse	—	19	Gat	533	63	Case sparse	—	668
			Ròveri	536	54	CASTIONESE	1714 338	4.443
			Tomadini	530	24	Calèipo	443	444
			Tomini	464	210	Castion	443	690
			Case sparse	—	131	Castoi	414	313
						Cet	441	173

(a) Frazione speciale: montagna disabitata. — (b) Nucleo speciale: chiesa. — (c) Frazione speciale: parte di lago diviso con il comune di Rocca Pietore. — (d) Centro diviso con il comune di Rocca Pietore. — (e) Nucleo diviso con il comune di San Tomaso. — (f) Frazione speciale: parte di bacino artificiale diviso tra più Comuni. — (g) Frazione speciale: lago.

Segue: TAV. 2 — Alitudine e popolazione residente dei comuni, delle frazioni geografiche e delle località abitate

COMUNI FRAZIONI GEOGRAFICHE LOCALITÀ ABITATE	Alti- tudine m	Popo- lazione residente	COMUNI FRAZIONI GEOGRAFICHE LOCALITÀ ABITATE	Alti- tudine m	Popo- lazione residente	COMUNI FRAZIONI GEOGRAFICHE LOCALITÀ ABITATE	Alti- tudine m	Popo- lazione residente
Cirvoi	544	352	MONTE MARMAROLE (a)	3263	—	Cesiominore	473	204
Fàverga	456	612	1100	—	Marsiai	383	283	
Sossai	484	392	1725	213	Cavallea	405	23	
Cavessago	452	113	750	213	Morzanch	542	26	
Costa	428	40	847	213	Roncogna Bassa	640	23	
Modolo	442	77	—	—	San Vito	484	41	
Pedecastello	450	41	—	—	Serravella	415	31	
Pittanzelle	411	52	—	—	Tussui	409	62	
Case sparse	—	1.144	—	—	Case sparse	—	440	
LÈVEGO	600	755	CASTELLAVAZZO	2214	2.560	MENIN	442	883
Lèvego	346	199	438	755	Menin	279	190	
Sagrogna	373	68	1225	682	Pullir	420	208	
Case sparse	360	488	440	63	Cossalter	353	32	
MONTE SCHIARA (a)	2563	—	498	10	Fianema	408	160	
SALCE	697	1.212	—	—	San Vendemmiano	370	46	
Salce	503	228	2139	—	Case sparse	373	247	
Canzan	298	100	1300	883	MONTE CIMÒNEGA (a)	2550	—	
Col di Salce	444	78	1600	805	615	428	1.147	
Giamosa	435	154	438	78	242	337	179	
San Fermo (b)	425	19	461	—	Anzaven	264	94	
Case sparse	396	633	438	—	Busche	314	102	
SÒIS	576	2.053	—	—	Pez	254	47	
Bes	348	226	2214	356	De Lazzer	320	59	
Orzes	483	230	1763	356	Dorgnan	278	61	
Sòis	435	308	577	356	Madonnetta di Pez	250	59	
Vignole	464	211	646	—	San Gabriele	264	29	
Antole	375	112	—	—	Stazione di Busche	—	517	
Col del Vin	506	58	1657	566	SORANZEN	1300	1.307	
Fornaci di Sòis	429	67	577	566	Can	380	269	
Case sparse	471	841	803	—	Soranzen	470	292	
TASSEI	1764	425	—	—	Toschian	430	160	
Tassei	475	82	2503	1.996	Bordugo	475	24	
Chiesourette	683	38	716	1.996	Busa	407	38	
Le Ronce	834	31	1975	810	Cullogne	383	79	
Mèdil	814	31	716	379	Le Ave	525	64	
Pian del Monte (c)	814	18	773	810	Montagne	417	142	
Case sparse	619	225	782	379	Case sparse	542	239	
BORCA DI CADORE	3263	564	Balestier	919	31	CHIES D'ALPAGO	2346	2.266
BORCA DI CADORE	872	564	Bastiani	782	52	472	1600	438
Borca di Cadore *	1500	264	Bogo	919	50	490	718	422
Cància	872	133	Bricol (g)	950	18	Chies d'Alpago	718	422
Villanova	942	81	Campo	1200	56	Pràdebon (i)	524	13
Istituto delle Dolomiti (d)	943	17	Cavarzan	1098	30	Case sparse	—	3
Case sparse	945	60	Centrale Idroelettrica (h)	781	30	CODENZANO	1000	249
MONTE ANTELAO (a)	976	—	Chenet	1003	5	472	571	136
TRANSACQUA - PELMO(a)	3263	—	Collaz	1000	81	Codenzano	510	24
3168	—	—	Foch	917	43	Carpinetto	525	64
1370	—	—	Ghisel	1025	24	Palughetto (l)	—	25
CALALZO	3263	2.019	Lorenzon	812	33	Case sparse	—	—
BACINO CADORE (e)	683	—	Martin	883	114	LAMOSANO	1300	1.145
CALALZO	683	1.806	Martinazze	865	24	490	815	265
Calalzo *	1300	1.509	Pradimezzo	1105	117	Funes	647	344
Stazione di Calalzo	683	259	Pradisopra	900	18	Lamosano *	644	159
Molnà (f)	706	38	Case sparse	870	69	Alpàos	834	179
Case sparse	—	—	MONTE PAPE (u)	1121	—	Irrighe	701	29
			900	—	Calliol	701	144	
			2415	—	Cesiomaggiore *	—	25	
			870	—				
			2550	5.131				
			242	1.794				
			1300	82				
			364	489				
			434					
			479					

(a) Frazione speciale: montagna disabitata. — (b) Nucleo speciale: chiesa. — (c) Nucleo speciale: scuola. — (d) Nucleo diviso con il comune di San Vito di Cadore. — (e) Frazione speciale: parte di bacino artificiale diviso tra più Comuni. — (f) Nucleo diviso con il comune di Domegge. — (g) Nucleo speciale montano. — (h) Nucleo speciale: centrale idroelettrica. — (i) Nucleo speciale: osteria. — (l) Nucleo diviso con il comune di Tambre.

Segue: Tav. 2 — Alitudine e popolazione residente dei comuni, delle frazioni geografiche e delle località abitate

COMUNI FRAZIONI GEOGRAFICHE LOCALITÀ ABITATE			COMUNI FRAZIONI GEOGRAFICHE LOCALITÀ ABITATE			COMUNI FRAZIONI GEOGRAFICHE LOCALITÀ ABITATE		
Alti- tudine m	Popo- lazione residente		Alti- tudine m	Popo- lazione residente		Alti- tudine m	Popo- lazione residente	
MONTANES	1200 650	434	Pocol	1527	40	FALCADE	3054 1060	2.801
Montanes	865	258	Zuel di Sopra	1158	181	CAVIOLA	1900 1060	972
Coe	797	30	Acquabona	1117	76	Caviola (f)	1090	475
Pèdol	810	131	Alla Riva	1189	52	Sappade j	1345	220
Case sparse	—	15	Cadelverzo di Sopra	1325	24	Marmolada	1210	48
MONTE TEVERONE (a)	2346 1100	—	Cadelverzo di Sotto	1287	47	Tabiadon di Canes	1250	61
CIBIANA	2413 805	1.147	Cademai	1240	65	Tabiadon di Val	1257	33
Cibiana *	985	716	Cadin di Sopra	1315	30	Valt	1302	108
Masariè	1028	431	Cadin di Sotto	1297	87	Case sparse	—	27
Case sparse	—	—	Campo di Sopra	1243	76	COL BECHER (a)	2998 1475	—
MONTE SASSOLUNGO (a)	2413 1100	—	Chiamulera	1390	29	FALCADE	2200 1100	1.829
COLLE SANTA LUCIA	2648 1063	677	Cimabanche (c)	1529	7	Falcade Alto *	1297	296
MONTE GUSELLA (a)	2648 1900	—	Col	1319	83	Molino	1200	523
VILLAGRANDE	2282 1063	677	Fiàmmes (c)	1293	15	Piè Falcade	1145	810
Pian	1364	98	Gillardon	1308	119	Costa	1380	36
Villagrande *	1453	180	Istituto Elioterapico Codivilla	1298	146	Le Fratte	1381	28
Canazei	1600	40	Lacedel	1308	79	Somor	1400	136
Codalonga	1280	44	Mandigo	1120	45	Case sparse	—	—
Colcuc	1502	22	Melères	1274	40	LASTEI DI PRADAZZO (a)	2572 2000	—
Pezzel	1200	47	Mortisa	1244	103	MONTE MÜLAZ (a)	3054 1400	—
Posalz	1498	105	Pecol	1285	152	FARRA D'ALPAGO	1553 386	3.001
Rucavà	1300	54	Pezziè	1177	55	FARRA D'ALPAGO	1426 386	1.894
Case sparse	—	87	Salietto	1121	61	Farra d'Alpago *	395	1.425
COMÈLICO SUPERIORE	3092 1000	4.102	Socol	1095	28	Pianture	610	69
CÀNDIDE	2000 1000	3.102	Staoiin	1377	29	Poiatte	398	120
Càndide-Casamazzagno *	1210	1.045	Val di Sopra	1275	38	Sechera	410	25
Dosoleo	1227	909	Verra	1240	50	Villanova	391	81
Colònia Montana (b)	1300	8	Zuel di Sotto	1100	101	Case sparse	—	174
Ponte Padola	1214	22	Case sparse	—	79	LAGO DI SANTA CROCE (g)	386	—
Sega Digon	1121	105	MONTE AMBRIZZOLA (a)	2715 1600	—	SANTA CROCE	1553 386	371
Sopahù	1016	83	MONTE AVERAÙ (a)	2648 2000	—	Santa Croce	407	155
Valgrande (c)	1300	4	MONTE CRISTALLO (a)	3216 1500	—	Lastra	431	178
Case sparse	—	26	MONTE FALÒRIA (a)	3205 1400	—	Case sparse	—	38
MONTE POPERA (a)	3092 1600	—	MONTE TOFANE - CRODA ROSSA (a)	3243 1459	—	SPERT	1391 671	736
MONTE SPINA (a)	2689 1475	—	DANTA	1681 990	765	Spert	921	616
PADOLA	1900 1214	1.000	DANTA	1681 990	765	Campon	1045	24
Padola	1215	999	Danta *	1396	765	Pian dell'Osteria	1003	43
Case sparse	—	1	Case sparse	—	—	Case sparse	—	53
CORTINA D'AMPEZZO	3243 1070	5.964	DOMEGGE	2601 640	2.676	FELTRE	2367 200	20.783
CORTINA	2300 1070	5.964	BACINO CADORE (d)	683	—	ARSON	1100 363	424
Alverà	1329	210	DOMEGGE	1900 683	1.543	Arson	485	149
Campo di Sotto	1127	44	Domegge *	762	1.543	Case sparse	—	275
Chiave	1311	170	Case sparse	—	—	CELLARDA	774 220	424
Cortina d'Ampezzo *	1210	3.603	MONTE CRIDOLA (a)	2580 1300	—	Cellarda	225	366
			MONTE MARMAROLE (a)	2801 1600	—	Case sparse	—	58
			VALLESELLA	1785 683	1.133			
			Grea	912	307			
			Vallesella	713	776			
			Molinà (e)	706	32			
			Case sparse	—	18			

(a) Frazione speciale: montagna disabitata. — (b) Nucleo speciale: colonia climatica. — (c) Nucleo speciale montano. — (d) Frazione speciale: parte di bacino artificiale diviso tra più Comuni. — (e) Nucleo diviso con il comune di Calalzo. — (f) Centro diviso con il comune di Forno di Canale. — (g) Frazione speciale: parte di lago diviso tra più Comuni.

Segue: TAV. 2 — Alitudine e popolazione residente dei comuni, delle frazioni geografiche e delle località abitate

COMUNI FRAZIONI GEOGRAFICHE LOCALITÀ ABITATE			COMUNI FRAZIONI GEOGRAFICHE LOCALITÀ ABITATE			COMUNI FRAZIONI GEOGRAFICHE LOCALITÀ ABITATE		
Alti- tudine m	Popo- lazione residente		Alti- tudine m	Popo- lazione residente		Alti- tudine m	Popo- lazione residente	
CIMA DÒDICI (a)	2367 800	—	FONZASO	1454 294	2.655	GOSALDO	2837 595	2.738
FELTRE	1594 227	14.825	Fonzaso *	329	2.548	CALIFORNIA	1650 595	496
Anzù	239	329	Centrale Idroelettrica (c)	320	9	California	660	73
Feltre *	325	8.215	Case sparse	—	98	Beltral.	750	32
Foen	316	454	FRASSENÈ	1144 263	575	Bezzoi	950	64
Mugnai	289	1.005	Frassenè	321	326	Carrera	900	40
Tomo	364	524	Agana	282	249	Le Ai	650	14
Villapaiera	236	401	Case sparse	—	—	Marcuz	640	20
Zèrmen	357	214	FORNO DI CANALE	3193 950	1.818	Pattine	720	89
Cason (b)	315	88	CIME DELL'AUTA (a)	2609 1500	—	Rosse	750	45
Casonetto	312	63	FEDER	1608 1042	484	Scoli	820	31
Strada di Passo Rolle	287	84	Caviola (d)	1090	48	Zanche	831	28
Case sparse	—	3.448	Feder	1267	184	Case sparse	—	60
LAMEN	1250 350	809	Fregona	1265	169	DON	1800 770	619
Lamen	591	428	La Mora (e)	1050	18	Don *	1141	184
Pren	529	195	Tegosa	1165	37	Le Feste	1167	57
Case sparse	—	186	Case sparse	—	28	Pette	1075	33
LASEN	1200 400	482	FORNO DI CANALE	1900 950	1.334	Sant'Andrea	1254	235
Lasen	530	204	Forno di Canale *	976	1.000	Spagnoì	1050	25
Case sparse	—	278	Carfon	1157	119	Turbal	1050	29
NEMÈGGIO	385 224	700	Gares	1381	99	Case sparse	—	56
Nemèggio	259	173	Val	950	25	MONTE CRODA GRANDE (a)	2837 1500	—
Pont	282	87	Case sparse	—	91	MONTE SOPRA CRODA (a)	2069 700	—
Case sparse	—	440	PALE DI SAN MARTINO (a)	3193 1500	—	MONTE VALLALTA (a)	2166 1070	—
SANZAN	1594 200	395	FORNO DI ZOLDO	2559 600	3.978	REN	1325 595	296
Sanzan	210	143	Forno di Zoldo *	976	1.000	Ren	665	106
Croci	540	40	Carfon	1157	119	Bitti	600	35
Case sparse	—	212	Gares	1381	99	Coltamai	700	70
VELLAI	475 279	1.047	Val	950	25	Laveder	850	36
Vellai	318	149	Case sparse	—	91	Case sparse	—	49
Cart	406	49	CIME DI SAN SEBASTIANO - CRODE DI MEZZODÌ (a)	2559 957	—	SARASIN	1522 770	590
Case sparse	—	849	DONT	1952 900	976	Sarasin	1160	102
VIGNUI	1049 375	499	Dont	935	320	Ciet	1200	53
Vignui	534	274	Foppa	1034	202	Coda	1050	19
Case sparse	—	225	Villa	1014	352	Faustina	1250	27
VILLABRUNA	475 313	1.178	Pradel	1018	35	Masoch	1162	41
Villabruna	363	494	Sottorogno	976	53	Nori	1000	31
Grum	406	54	Case sparse	—	14	Piole	1080	23
Umin	361	251	FORNO DI ZOLDO	1952 600	2.787	Pongan	1180	37
Case sparse	—	379	Astragal	074	370	Ross	847	29
FONZASO	1454 263	4.523	Bragarezza	914	388	Titelle	1120	57
ARTEN	1453 263	1.293	Casal	1026	178	Case sparse	—	171
Arten	314	923	Fornesighe	1010	427	TISER	1527 700	737
Balzan	330	32	Forno di Zoldo *	848	519	Tiser	910	183
Giaron	282	78	Pieve	918	636	Case	878	19
Lira	263	82	Villanova	889	62	Curti	805	68
San Nicolò	329	75	Ciamber	825	49	Incasal	750	36
Case sparse	—	103	Fernovo	880	23	Lambroi	780	35
MONTE BOSCONERO (a)	2436 1000	—	Soccampo	828	35	Mori	1057	20
PRALONGO	1700 875	215	Sotto le Rive	873	71	Renon	1080	138
Colcerver	1210	58	Case sparse	—	29	Selle	900	84
Pralongo	980	157	MONTE BOSCONERO (a)	2436 1000	—	Stallviere	980	38
Case sparse	—	—	ARINA	1700 875	215	Case sparse	—	116
LAMON	2129 364	7.413	Arina	754	172	LAMON	2129 364	7.413
BARBETTA	1236 364	1.677	Barbetta	931	111	ARINA	1236 364	1.677
CAMPIGOTTI	930	163	Campigotti	780	241	Barbetta	931	111
CHIAPPINI	930	163	Chiappini	930	163	Campigotti	780	241
GAI	775	93	Gai	775	93	Chiappini	930	163
GERONEMONI	608	94	Geronemoni	608	94	Gai	775	93

(a) Frazione speciale: montagna disabitata. — (b) Nucleo diviso con il comune di Pedavena. — (c) Nucleo speciale: centrale idroelettrica. — (d) Centro diviso con il comune di Falcade. — (e) Nucleo speciale montano.

Segue: Tav. 2 — *Altitudine e popolazione residente dei comuni, delle frazioni geografiche e delle località abitate*

COMUNI FRAZIONI GEOGRAFICHE LOCALITÀ ABITATE	Altitudine <i>m</i>	Popolazione residente	COMUNI FRAZIONI GEOGRAFICHE LOCALITÀ ABITATE	Altitudine <i>m</i>	Popolazione residente	COMUNI FRAZIONI GEOGRAFICHE LOCALITÀ ABITATE	Altitudine <i>m</i>	Popolazione residente
Moggi	665	130	LENTIAI	1332	2.951	CHERZ	2106	304
Sereni	700	84		215			1300	
Toffoli	875	141	LENTIAI	1332	2.352	Cherz	1624	112
<i>Case sparse</i>	—	468		229		Crepaz	1400	22
BELLOTTI	2129	173	Cesana	240	164	Fossal	1310	21
	448		Colderù	460	206	Pezzel	1403	26
Bellotti	630	123	Lentiai *	260	569	Renaz	1450	46
Pugnai	700	50	Ronchena - Villapiana	245	431	Ruaz	1334	29
<i>Case sparse</i>	—	—	Vareì	745	19	<i>Case sparse</i>	—	48
LA COSTA	1088	394	<i>Case sparse</i>	—	963	MONTE PORÈ (a)	2508	—
	465		MARZIAI	1332	99		1900	
Costa	611	190		215		MONTE SASSO DI MEZZODÌ (a)	2734	—
Chioè	465	105	Marziai (b)	270	87		1900	
La Valle	511	92	<i>Case sparse</i>	—	12	ORNELLA	2100	245
<i>Case sparse</i>	—	7	STABIE	1245	500		1201	
LAMON	2129	3.957		220		Ornella	1485	103
	416		Stàbie	523	161	Col d'Ornella	1500	37
Lamon *	594	1.841	Canai	502	72	Davedino	1550	38
Pezzè	700	206	<i>Case sparse</i>	—	267	Roncat (d)	1425	14
Rugna	580	171	LIMANA	1469	3.610	Sottinghiazza	1450	21
Cattesuna	550	107		294		<i>Case sparse</i>	—	32
Col di Mezzo	550	47	DUSSOI	866	3.244	PIEVE	2462	660
Conte	622	54		294			1115	
Fiorenzoni	500	29	Dussoi *	364	265	Corte	1602	75
Gorna	492	95	Giaon e Villa Nuova	377	327	Pieve *	1475	115
Pian del Vescovo	410	155	Polèntes	411	94	Brenta	1468	39
Piei	538	233	Canè	377	106	Contrin	1697	57
Prese	653	26	Centore	369	22	Costa di Salesei	1420	23
Ronche	465	307	Ceresera	525	33	Livinè	1485	59
Sala	661	177	Cesa	320	144	Pian di Salesei	1193	25
<i>Case sparse</i>	—	509	Col di Navasa	426	28	Salesei di Sopra	1441	52
SAN DONATO	2082	573	Col del Bech (c)	367	15	Salesei di Sotto	1352	49
	585		Col Vendramel	359	32	Sief	1725	22
San Donato	910	110	La Cal	361	25	Sorarù	1465	21
Brodi	1000	78	Limana	319	151	Sottocrepa	1380	18
Coldebella	902	40	Mane	358	96	<i>Case sparse</i>	—	105
Crosere	780	79	Muiere	488	26	PIZZO BOÈ (a)	3151	—
Galline	950	25	Navasa	372	124		2000	
Valnùvola	863	39	Ricomes	410	48	VALPAROLA (a)	2576	—
<i>Case sparse</i>	—	202	Triches	420	148		1700	
ZAVENA	2129	639	Villa I	352	45	LONGARONE	2541	4.742
	448		Villa II	349	35		400	
Zavena	530	113	<i>Case sparse</i>	—	1.482	CIMA LA SERRA (a)	2139	—
Furianoì	786	169	VALMOREL	1469	366		827	
Oltra	448	180		420		FORTOGNA	1572	696
<i>Case sparse</i>	—	177	Valmorel	792	37		400	
LA VALLE	2559	1.783	<i>Case sparse</i>	—	329	LONGARONE	2541	4.742
	482		LIVINALLONGO DEL COL DI LANA	3151	1.863		400	
LA VALLE	1900	1.666		1115		CIMA LA SERRA (a)	2139	—
	527		ANDRAZ	2462	421		827	
La Valle *	800	853		1115		FORTOGNA	1572	696
Cancellade	703	52	Andraz	1413	130		400	
Cugnago	857	332	Larzonei	1581	98	Fortogna	434	683
Gaidon	762	133	Castello	1747	40	<i>Case sparse</i>	—	13
Matten	900	15	Cernadoi	1415	29	IGNE	1818	941
Noach	612	68	Collaz	1380	26		561	
Ronche	722	52	Palla	1640	24	Igne	627	925
Ronchet	710	31	<i>Case sparse</i>	—	74	<i>Case sparse</i>	—	16
<i>Case sparse</i>	—	130	ARABBA	2300	233	LONGARONE	1250	2.702
MONTE CELO (a)	2559	—		1525			411	
	600		Arabba	1602	150	Faè	430	135
MONTE MOIAZZA (a)	2520	—	Pordoi (d)	2239	10	Longarone *	476	2.132
	1800		Varda	1689	51	Dogna	461	215
MUDA	1100	117	<i>Case sparse</i>	—	122	Muda Maè	485	42
	482		ARABBA	2300	233	Stazione di Faè	444	44
Muda	482	59		1525		Villanova	430	83
Torner	505	47	Arabba	1602	150	<i>Case sparse</i>	—	51
<i>Case sparse</i>	—	11	Pordoi (d)	2239	10	MONTE TALVENA (a)	2541	—
			Varda	1689	51		775	
			<i>Case sparse</i>	—	122			

(a) Frazione speciale: montagna disabitata. — (b) Centro diviso con il comune di Vas. — (c) Nucleo speciale: scuola. — (d) Nucleo speciale montano.

Segue: TAV. 2 — *Altitudine e popolazione dei comuni, delle frazioni geografiche e delle località abitate*

COMUNI FRAZIONI GEOGRAFICHE LOCALITÀ ABITATE	Alti- tudine m	Popo- lazione residente	COMUNI FRAZIONI GEOGRAFICHE LOCALITÀ ABITATE	Alti- tudine m	Popo- lazione residente	COMUNI FRAZIONI GEOGRAFICHE LOCALITÀ ABITATE	Alti- tudine m	Popo- lazione residente
MONTE TOC (a)	1821 775	—	CORDELLON	1369 371	365	OSPITALE DI CADORE	2436 450	814
PROVAGNA	1545 400	231	Cordellon	519	167	COL PELOS (a)	2436 1000	—
Provagna	461	231	Case sparse	—	198	DAVESTRA	1100 453	238
Case sparse	—	—	CORTE	1300 272	638	Davestra	478	229
SOFFRANCO	1757 571	172	Corte	323	116	Case sparse	—	9
Soffranco	571	172	Tallandino	334	151	MONTE PAGNAC - BUSCADA (a)	2208 700	—
Case sparse	—	—	Torta	336	35	OSPITALE DI CADORE	1700 450	326
VAL DELLA ZOPPA - RUI DEL FONTE (b)	677	—	Case sparse	—	336	Ospitale di Cadore *	542	307
LORENZAGO DI CADORE	2580 665	775	FARRA	341 280	583	Stazione di Ospitale (e)	484	12
Lorenzago di Cadore *	880	738	Farra	341	583	Case sparse	—	7
Case sparse	—	37	Case sparse	—	—	RIVALGO	1600 495	99
VAL DE CRIDOLA (a)	2580 1000	—	MARCADOR	431 312	419	Rivalgo	498	78
LOZZO CADORE	2572 665	1.846	Marcador	334	365	Piazze	504	21
Lozzo Cadore *	756	1.831	Valenzai	354	54	Case sparse	—	—
Case sparse	—	15	Case sparse	—	—	TÈRMINE	1318 453	151
MONTE CIASTELLIN (a)	2572 1600	—	MEL	389 265	1.459	Tèrmine	462	149
MEL	1369 249	8.311	Mel *	352	652	Case sparse	—	2
BARDIES	275 249	351	Col	346	157	PEDAVERA	1453 305	4.402
Bardies	361	351	Follo	280	109	FACEN	1300 400	821
Case sparse	—	—	Gus	317	134	Facen	461	449
CAMPO SAN PIETRO	315 256	314	Nave	271	96	Le Fiere	667	42
Campo San Pietro	309	226	Pagogna	341	181	Venèzia Secca	527	130
Sancàndido	312	88	Puner	298	130	Case sparse	—	200
Case sparse	—	—	PELLEGGAI	749 398	640	NÖRCEN	1400 358	473
CARVE	1358 326	801	Pellegai	502	441	Nörcen	514	178
Carve	539	357	Samprogno	475	199	Colonia San Marco	450	28
Campo	457	171	Case sparse	—	—	Case sparse	—	267
Coniòl	550	40	SIGNA (c)	1267 450	95	PEDAVERA	1453 305	2.587
Valmaor-Nord Ponte	493	30	Dai Fezze (d)	725	10	Murle	344	238
Valmaor-Sud Ponte	507	92	Signa	605	85	Pedavena *	359	1.439
Case sparse	—	111	Case sparse	—	—	Aitor	467	32
CONZAGO	593 305	509	VILLA DI VILLA	921 312	1.203	Carpene	502	37
Conzago	386	283	Villa di Villa	363	939	Casanova	490	14
Tremea	430	228	Case sparse	—	264	Cason (f)	315	35
Case sparse	—	—	ZOTTIER	707 335	428	Croce d'Aune (g)	1011	5
			Zottier	379	266	Festisel	578	22
			Ai Mulini	335	40	Pàscoll	456	23
			Dai Cot	403	105	Sega Bassa	318	97
			Case sparse	—	17	Case sparse	—	645
						TRAVÀGOLA	750 335	521
						Travàgola	346	125
						Col	391	90
						Tèven	335	180
						Case sparse	—	126

(a) Frazione speciale: montagna disabitata. — (b) Frazione speciale: bacino artificiale diviso tra più Comuni. — (c) Frazione speciale: territorio gravitante sul comune di Trichiana. — (d) Nucleo speciale montano. — (e) Nucleo speciale: stazione ferroviaria. — (f) Nucleo diviso con il comune di Feltre. — (g) Nucleo diviso con il comune di Sovramonte.

Segue: TAV. 2 — Alitudine e popolazione residente dei comuni, delle frazioni geografiche e delle località abitate

COMUNI FRAZIONI GEOGRAFICHE LOCALITÀ ABITATE	Alti- tudine m	Popo- lazione residente	COMUNI FRAZIONI GEOGRAFICHE LOCALITÀ ABITATE	Alti- tudine m	Popo- lazione residente	COMUNI FRAZIONI GEOGRAFICHE LOCALITÀ ABITATE	Alti- tudine m	Popo- lazione residente
PERAROLO	2703 499	864	MONTE VEDÒRCHIA (a)	2555 850	—	RONCAN	765 393	1.510
CARALTE	1100 506	225	NEBBIÙ	1847 850	239	Col	588	185
Caralte	657	200	Nebbiù	959	239	Cugnan	548	287
Cimamolino	648	17	Case sparse	—	—	Lòsego	720	225
Case sparse	—	8				Roncan	595	174
						Vich	461	143
MACCHIETTO	1500 499	112	PIEVE DI CADORE	1800 581	2.816	Cornolade	508	61
Macchietto	528	43	Pieve di Cadore *	878	990	Mares	523	18
Peron	534	24	Sottocastello	770	899	Pises	513	26
Rucorvo	508	32	Tai di Cadore	848	812	Case sparse	—	391
Case sparse	—	13	Stazione di Nebbiù (c)	842	16			
			Val Calda	850	40	PUOS D'ALPAGO	810 379	2.474
			Case sparse	—	59			
MONTE SASSO DI MEZZODÌ (a)	2703 750	—	POZZALE	1960 837	618	BASTIA	519 379	337
PERAROLO	1031 506	527	Pozzale	1054	618	Bastia	390	255
Perarolo *	532	313	Case sparse	—	—	Case sparse	—	82
Col de Zordo	540	55						
Fontanelle	556	64	PONTE NELLE ALPI	2132 362	6.265	CORNEL	810 415	881
Sacco di Sotto	531	23				Cornei	492	180
San Rocco	554	40	CADOLA	631 362	1.072	Saletti	455	179
Case sparse	—	32	Cadola *	392	102	Bernardet	613	54
			Làstreghe	429	127	Facchin (d)	670	47
PIEVE D'ALPAGO	2472 382	2.517	Plaja	472	123	Saviane	523	72
GARNA	615 400	748	Canevoi	420	214	Sommacosta	750	54
Garna	602	373	La Secca	384	32	Case sparse	—	245
Schiùcaz	510	68	Lizzona	384	109			
Torch	598	157	Osteria	384	30	LAGO DI SANTA CROCE (e)	386	—
Villa	606	138	Stazione per l'Alpago (c)	391	12			
Case sparse	—	12	Case sparse	—	323	PUOS	540 402	992
						Puos *	419	836
MONTE VENAL (a)	2472 1100	—	MONTE DOLADA (a)	1939 900	—	Valzella	520	91
PIEVE D'ALPAGO	950 400	850	MONTE SERVA (a)	2132 725	—	Case sparse	—	65
Pieve d'Alpago *	690	450	PAIANE	1200 381	1.494	SITRAN	532 419	314
Tòrres	665	195	Arsiè	507	195	Sitran	489	295
Quers	634	144	Casan	480	280	Case sparse	—	19
Case sparse	—	61	Paiane	386	163			
			Soccher	401	604	QUERO	1608 188	2.763
PLÒIS	1300 612	310	Cumian	648	19			
Plòis	853	121	Reveane	470	87	CÀRPEN	1532 196	261
Curago	826	174	Case sparse	—	146	Càrpen	245	219
Case sparse	—	15	POLPET	1700 378	1.404	Case sparse	—	42
			Polpet	402	1.130			
TIGNES	614 382	609	Cima i Pra	411	21	QUERO	762 188	1.707
Tignes	555	465	Pian di Veddia	418	111	Quero *	288	1.222
Case sparse	—	144	Case sparse	—	142	Cilladon	728	96
			PONTE NELLE ALPI	400 368	394	Stazione di Quero-Vas	212	69
PIEVE DI CADORE	3134 581	3.673	Ponte nelle Alpi	395	394	Case sparse	—	320
BACINO CADORE (b)	683	—	Case sparse	—	—			
MONTE ANTELAO (a)	3134 1200	—	QUANTIN	1278 399	391	SANTA MARIA	1098 190	189
			Quantin	763	391	Santa Maria	236	122
			Case sparse	—	—	Case sparse	—	17

(a) Frazione speciale: montagna disabitata. — (b) Frazione speciale: parte di bacino artificiale diviso tra più Comuni. — (c) Nucleo speciale: stazione ferroviaria. — (d) Nucleo diviso con il comune di Tambre. — (e) Frazione speciale: parte di lago diviso tra più Comuni.

Segue: TAV. 2 — *Altitudine e popolazione residente dei comuni, delle frazioni geografiche e delle località abitate*

COMUNI FRAZIONI GEOGRAFICHE LOCALITÀ ABITATE	Alti- tudine m	Popo- lazione residente	COMUNI FRAZIONI GEOGRAFICHE LOCALITÀ ABITATE	Alti- tudine m	Popo- lazione residente	COMUNI FRAZIONI GEOGRAFICHE LOCALITÀ ABITATE	Alti- tudine m	Popo- lazione residente
SCHIEVENIN	1608 325	656	ROCCA PIÈTORE	2100 975	704	SAN NICOLÒ DI COMÈLICO	1944 975	472
Schievenin	357	154	Rocca Piètole *	1143	234	Costa	1353	234
Faladen	462	89	Saviner di Laste	1023	129	San Nicolò di Comèlico *	1062	140
Prada	655	64	Caracoi Cimai	1367	37	Gera	989	45
Case sparse	—	349	Col	1130	95	Lacuna	981	53
			Còndio	1148	29	Case sparse	—	—
			Costa	1350	41			
			Pezzè	1085	53			
			Soraru	1103	61			
			Case sparse	—	25			
RIVAMONTE	2238 492	1.649	SASS DI ROI (a)	2636 1500	—	SAN PIETRO CADORE	2599 958	2.883
MONTE IMPERINA (a)	2238 700	—	SOTTOGUDA	2200 1210	490	MONTE CURIÈ (a)	2034 1029	—
RIVA	1527 492	1.649	Sottoguda	1252	289	MONTE PALOMBINO (a)	2599 1400	—
Ponte Alto	589	118	Albe (d)	1455	12	SAN PIETRO CADORE	1900 958	2.883
Riva *	973	631	Palue	1220	101	Borgata Mare	958	330
Zenich	705	201	Pian	1216	37	Costalta	1303	898
Angoletta	1000	70	Vallier	1462	34	Presenaio	970	623
Casera	1100	44	Case sparse	—	17	San Pietro Cadore *	1038	478
Conedera	640	19	SAN GREGÒRIO NELLE ALPI	2186 325	1.918	Valle	1168	522
Lonie	788	51	MONTE PIZZOCCO (a)	2186 1100	—	Case sparse	—	32
Miniere	500	63	PADERNO	1100 332	570	SANTA GIUSTINA	2186 245	5.127
Miotte	888	68	Paderno	379	313	CERIGNAI	1200 349	686
Mottes	787	45	Alconis	421	69	Cergnai	474	226
Pedàndola	1106	14	Luni	355	67	Campel	608	31
Roste	725	24	Case sparse	—	121	Villa di Pria	406	90
Saret	720	27	RONCOI	1200 469	437	Case sparse	—	339
Spia	1050	22	Roncoi	668	115	MEANO	400 289	1.398
Valchesina	1000	97	Casa Balest	652	31	Callibago	314	197
Zep	700	18	Case sparse	—	291	Cassol	345	98
Case sparse	—	137	SAN GREGÒRIO NELLE ALFI	682 325	911	Dussano	313	152
			San Gregòrio nelle Alpi *	527	130	Meano	308	778
			Barp	526	34	Case sparse	—	173
			Carazzai	551	75	MONTE COL GRANDE (a)	2186 834	—
			Cort	575	35	SALMÈNEGA	408 245	226
			Funach	430	75	Salmènega	276	74
			Muiach	424	129	Bivai	323	42
			Saltoi	540	25	Case sparse	—	110
			Vèlos	360	50	SANTA GIUSTINA	403 249	3.417
			Case sparse	—	358	Formegan	294	837
ROCCA PIÈTORE	3342 849	2.654	SAN NICOLÒ DI COMÈLICO	2599 961	559	Santa Giustina *	306	1.368
LAGO DI ALLEGHE (b)	966	—	CAMPITELLO	1225 961	87	Sartena	333	147
LASTE	2100 1017	1.037	Campitello (e)	977	87	Campo	278	218
Digonera	1158	135	Case sparse	—	—	Carfai	282	43
Sopracordèvole	1170	179	MONTE MARMOLADA (a)	3342 1600	—	Colvago	328	34
Val	1484	210				Lasserai	374	101
Col di Laste	1486	51				San Martino	321	120
Davare	1550	32				Santa Margherita	315	64
Laste di Sopra	1451	69				Case sparse	—	485
Laste di Sotto	1435	55						
Moe	1512	184						
Ronch	1450	98						
Case sparse	—	24						
LE GRÀZIE	2000 966	324						
Le Gràzie	1000	76						
Bramezza	1455	43						
Caracoi Agoin	1276	74						
Saviner di Calloneghe	1087	123						
Case sparse	—	8						
MASARÈ	1850 849	99						
Masarè (c)	970	61						
Palle	949	23						
Case sparse	—	15						

(a) Frazione speciale: montagna disabitata. — (b) Frazione speciale: parte di lago diviso con il comune di Alleghe. — (c) Centro diviso con il comune di Alleghe. — (d) Nucleo speciale montano. — (e) Centro diviso con il comune di Santo Stefano di Cadore.

Segue: TAV. 2 — *Altitudine e popolazione residente dei comuni, delle frazioni geografiche e delle località abitate*

COMUNI FRAZIONI GEOGRAFICHE LOCALITÀ ABITATE	Alti- tudine m	Popo- lazione residente	COMUNI FRAZIONI GEOGRAFICHE LOCALITÀ ABITATE	Alti- tudine m	Popo- lazione residente	COMUNI FRAZIONI GEOGRAFICHE LOCALITÀ ABITATE	Alti- tudine m	Popo- lazione residente
SAN TOMASO	2407 796	1.730	SAN VITO DI CADORE	3263 929	1.157	MONTE SCHIARA (c)	2563 550	—
AVOSCAN	1900 796	615	CHIAPUZZA	1700 978	182	MONTE STORNADE (c)	2140 737	—
Avoscan	818	209	Chiapuzza	1008	136	SÈDICO	514 275	5.093
Forchiate	879	32	San Fioreano	1007	15	Bribano	300	936
Pecol-Piàia	1126	227	<i>Case sparse</i>	—	31	Landris	328	176
Varre-Sala (a)	878	120	MONTI GIAU E MONDEVALLE (c)	2715 1400	—	Longano	294	453
<i>Case sparse</i>	—	27	MONTI MARCORA E ANTELAO (c)	3263 1100	—	Meli (Le Fucine)	306	137
CELAT - SAN TOMASO	1626 796	524	SAN VITO	1300 920	813	Roe Alte	365	147
Celat - San Tomaso *	1081	201	San Vito *	1011	782	Sèdico *	316	880
Chiea	1062	75	De Vido	1070	15	Boscon	330	56
Colzarese	964	96	Istituto delle Dolomiti (h)	976	3	Carmegn	466	76
Fontanelle (b)	851	16	<i>Case sparse</i>	—	13	Cugnach	491	26
Tocol	1017	123	SERDES	1700 936	162	Gresal	312	60
<i>Case sparse</i>	—	13	Sèrdes	1000	138	Maieran	306	78
COL MANDRO (c)	2392 1322	—	<i>Case sparse</i>	—	24	Polan	385	38
SASSO BIANCO (c)	2407 1400	—	SAPPADA	2591 1073	1.533	Posa	354	67
VALLATA	1900 905	591	CIMASAPPADA	1780 1228	283	Prapàvei	330	89
Vallata	1048	183	Cimasappada	1292	190	Roe Basse	343	74
Canacede	1401	120	Cretta	1263	73	Seghe di Villa	326	196
Costòla	905	144	Puiche	1264	20	Triva	326	46
Pian Molin	987	39	<i>Case sparse</i>	—	—	Villa	322	243
Ronch	1300	70	GRANVILLA	1800 1073	1.270	Villa Patt	329	80
<i>Case sparse</i>	—	35	Granvilla	1217	821	Villiago	380	68
SANTO STÈFANO DI CADORE	2693 830	3.292	Rio dei Molini (Mùlbach) *	1250	409	<i>Case sparse</i>	—	1.167
BACINO DEL PIAVE (d)	830	—	Ecche	1272	34	SELVA DI CADORE	2673 1063	729
COSTALISSÒIO	1902 941	763	<i>Case sparse</i>	—	6	MONTE CERNERA (c)	2673 1550	—
Campitello (e)	977	92	SÈDICO	2591 275	6.893	PESCOL	2170 1337	141
Casada	1050	155	MAS	1200 370	1.800	Pescul	1415	117
Costalissòio	1248	516	Barp	621	197	Santa Fosca	1425	24
<i>Case sparse</i>	—	—	Bolago	509	268	<i>Case sparse</i>	—	—
FRANZA (f)	2013 1013	39	Libano	531	144	SELVA DI CADORE	2100 1063	588
Cimacanales	1191	28	Mas	373	164	Selva *	1317	247
Cordevòle (g)	1043	11	Peron	382	190	Bernart	1417	55
<i>Case sparse</i>	—	—	Casoni	421	43	Costa-Marin	1415	53
MONTE BRENTONI (c)	2548 920	—	Costa Viezzer	400	26	Franceschin	1430	15
MONTE PERALBA - MONTE RINALDO (c)	2693 1600	—	La Stanga	430	103	L'Andria-Toffol	1450	142
MONTE TERZA GRANDE (c)	2591 1377	—	<i>Case sparse</i>	—	665	Tronch	1410	28
SANTO STÈFANO DI CADORE	1681 845	2.490	SÈDICO	2563 275	6.893	<i>Case sparse</i>	—	48
Campolongo	1027	1.167	MAS	1200 370	1.800	SEREN DEL GRAPPA	1677 284	3.820
Santo Stèfano di Cadore *	908	1.282	Barp	621	197	CAUPO	1000 320	357
Borgata Conettonne	927	41	Bolago	509	268	Caupo	330	310
<i>Case sparse</i>	—	—	Libano	531	144	Santa Lucia	322	47
			Mas	373	164	<i>Case sparse</i>	—	—
			Peron	382	190	PORCEN	1594 375	543
			Casoni	421	43	Porcen	386	466
			Costa Viezzer	400	26	Ronchedel	455	37
			La Stanga	430	103	<i>Case sparse</i>	—	40
			<i>Case sparse</i>	—	665	RASAI	1540 284	848
						Rasai	337	604
						Bantole	368	30
						Cigogn	330	25

(a) Nucleo diviso con il comune di Alleghe. — (b) Nucleo speciale: chiesa. — (c) Frazione speciale: montagna disabitata. — (d) Frazione speciale: parte di bacino artificiale diviso tra più Comuni. — (e) Centro diviso con il comune di San Nicolò di Comelico. — (f) Frazione speciale: territorio gravitante sul comune di San Pietro Cadore. — (g) Nucleo speciale: esercizio pubblico. — (h) Nucleo diviso con il comune di Borca di Cadore.

Segue: TAV. 2 — Alitudine e popolazione residente dei comuni, delle frazioni geografiche e delle località abitate

COMUNI FRAZIONI GEOGRAFICHE LOCALITÀ ABITATE	Alti- tudine m	Popo- lazione residente	COMUNI FRAZIONI GEOGRAFICHE LOCALITÀ ABITATE	Alti- tudine m	Popo- lazione residente	COMUNI FRAZIONI GEOGRAFICHE LOCALITÀ ABITATE	Alti- tudine m	Popo- lazione residente	
Dai Gesiot	332	15	San Zenon	436	291	TAIBON	3218	1.819	
Dai Rizzi	298	20	Sospirolo *	447	415	591	1900		
Pagnussat	330	37	Susin	480	211	775	102		
Case sparse	—	117	Campaz	365	59	COL DI PRA	876	70	
SEREN DEL GRATIA	1510	1.200	Mc'loi	489	29	Col di Pra	—	23	
Seren del Grappa *	386	727	Rorzi	403	34	Case sparse	—	—	
Dai Ceccato	520	20	Velpez	409	98	MONTE CIVETTA (a)	3218	—	
Marzol	876	25	Case sparse	—	526	825	—		
San Siro	495	20	SOVERZENE	2310	378	2837	—		
Stalle	391	28	393	—	—	725	—		
Case sparse	—	380	COL MAT (n)	2310	—	TAIBON	1400	1.771	
VALLE	1677	872	700	1106	—	Forno di Val	640	526	
Chiesa Nuova San Luigi	588	30	SOVERZENE	393	378	Taibon *	628	654	
Alta Cooperativa	600	19	Sovèzene *	466	375	Campedel	744	30	
Col dei Bof	667	50	Case sparse	—	3	Coste	735	33	
Col dei Eoffat	600	34	VAL DELLA ZOPPA - RUI DEL FON- TE (b)	677	—	Listolade	682	243	
Col dei Pez	754	40	SOVRAMONTE	2367	3.438	Rone di Buos	680	43	
Col della Fontana	717	26	340	1700	—	Soccol	745	86	
Costa Chiani	602	28	AUNE	604	712	Case sparse	—	162	
Mattiet	602	33	Aune	895	472	TAMBRE	2250	2.290	
Misola	708	28	Salzen	744	222	525	1300	505	
Motta	630	32	croce d'Aune (c)	1011	13	BORSOI	525	—	
Pian de Giacom	605	23	Case sparse	—	5	Borsoi	656	251	
Pradecern	538	31	FALLER	1425	515	Lavina di Sopra	770	85	
Segat	607	59	340	775	235	Lavina di Sotto	697	104	
Val dei Frassen	650	20	Fàller	768	64	Palughetto (d)	695	12	
Val Granda	580	31	Panizer	768	64	Case sparse	—	53	
Case sparse	—	379	Ramen	785	141	BROZ	1650	484	
SOSPIROLO	2152	4.528	Terna	514	20	700	965	242	
310	—	—	Case sparse	—	55	Broz	937	143	
GENA BASSA	1100	288	MONTE VALLAZZA (n)	2367	—	Canàle	1089	18	
Gena Bassa	415	45	800	1500	483	Vivàio	1081	19	
Gena Alta	801	52	SERVO	550	416	Case sparse	—	42	
Gena Media	572	31	Servo *	610	416	MONTE COLOMBERA (a)	2250	—	
Case sparse	—	140	Case sparse	—	67	1300	1600	998	
GRON	491	1.204	SORRIVA	875	803	597	Tambre *	922	388
Gron	340	119	Sorriva	581	592	Tambroz	926	210	
Torbe	179	56	Marcoi	628	28	Brunet	680	59	
Camolino	337	62	Case sparse	—	183	Civit	913	105	
Mezzacasa	332	51	ZORZOI	1500	925	Coleta	825	20	
Piz	346	131	410	875	—	Facchin (e)	870	32	
Sass Muss	346	36	Moline	450	102	Michiei	855	43	
Case sparse	—	749	Zorzoi	635	489	Pianon	963	46	
MIS	1240	881	Bètola	693	45	Case sparse	—	95	
Mis	352	222	Col de Mich	790	35	VALDENOGHER	917	323	
Case al Lago	382	25	Gorna	452	26	687	852	308	
Certosa di Vedona	424	24	Murer	609	49	Valdenogher	—	15	
Mezzanterra	355	47	Case sparse	—	179	Case sparse	—	—	
Pàscoli	414	78	MONTE COVOLERA (a)	2152	—	TRICHIANA	1290	4.150	
San Gottardo	420	50	600	2110	—	291	1290	1.379	
Case sparse	—	415	488	1261	2.195	SANT'ANTONIO	405	—	
MONTE PRABELLO (a)	2110	—	310	Maras	456	566	585	136	
SOSPIROLO	1261	2.195	Oregne	357	244	Alto Confos	585	28	
Case sparse	—	—	MONTE COVOLERA (a)	2152	—	Campedel	505	64	
Case sparse	—	—	600	MONTE PRABELLO (a)	2110	Campedel Isolato	587	40	
Case sparse	—	—	488	SOSPIROLO	1261	Confos	560	50	
Case sparse	—	—	310	Maras	456	Case sparse	—	1.061	
Case sparse	—	—	Oregne	357	244	Case sparse	—	—	

(a) Frazione speciale: montagna disabitata. — (b) Frazione speciale: parte di bacino artificiale diviso tra più Comuni. — (c) Nucleo diviso con il comune di Pedavena. — (d) Nucleo diviso con il comune di Chies d'Alpago. — (e) Nucleo diviso con il comune di Puos d'Alpago.

Segue: TAV. 2 — Altitudine e popolazione residente dei comuni, delle frazioni geografiche e delle località abitate

COMUNI FRAZIONI GEOGRAFICHE LOCALITÀ ABITATE	Altitudine m	Popolazione residente	COMUNI FRAZIONI GEOGRAFICHE LOCALITÀ ABITATE	Altitudine m	Popolazione residente	COMUNI FRAZIONI GEOGRAFICHE LOCALITÀ ABITATE	Altitudine m	Popolazione residente
TRICHIANA	700 291	2.771	VAS	1392 191	1.467	VOLTAGO	2200 825	1.443
Morgan	378	238	CAORERA	1392 200	317	CIMA COSTA DEI LARICI (a)	2200 1400	—
Pialdier	330	324	Caorera	207	238	FRASSENÈ	1800 880	631
Trichiana *	347	359	Gallina	222	25	Frassènè	1082	590
Carfagnoi	402	100	Masetti	235	54	Bertoli	1100	25
Casteldardo	385	37	Case sparse	—	—	Case sparse	—	16
Cavassico Inferiore	333	105	MARZIAI	1392 200	381	VOLTAGO	1700 825	812
Cavassico Superiore	304	120	Marziai (d)	270	220	Digoman	880	114
Frontin	384	111	Pra Curt.	429	28	Voltago *	858	618
Giardinetto	338	32	Secele	350	114	Al Col	902	22
Niccia	440	90	Case sparse	—	10	Le Corone	820	41
Saccon	370	23	SCALON	1271 191	145	Case sparse	—	17
San Felice	315	44	Scalon	228	145	ZOLDO ALTO	3218 976	2.025
Case sparse	—	1.188	Case sparse	—	—	CHIESA	2036 1165	295
VALLADA	2395 861	1.904	VAS	1073 191	824	Chiesa	1246	181
ANDRICH	1700 1100	390	Vas *	218	581	Molin	1178	114
Andrich	1186	161	Case sparse	—	43	Case sparse	—	—
Cogul	1275	107	VIGO DI CADORE	2585 691	1.940	CIMA GRAVINA (a)	2488 1500	—
Piaz	1221	35	BACINO DEL PIAVE (e)	830	—	COI	2065 1254	386
Toffol	1136	74	CHIADINI - TUDAIO (a)	2548 830	—	Brusadaz	1376	173
Case sparse	—	13	COL MARENDE (a)	2273 1275	—	Coi	1493	124
CELAT	1873 861	614	MIMÓIAS (a)	2585 1400	—	Costa	1412	76
Celat	909	226	MONTE PALLONE (a)	2043 1375	—	Case sparse	—	13
Sacchet *	1035	222	VIGO DI CADORE	2000 691	1.940	FUSINE	2036 1077	415
Mas	904	144	Laggio di Cadore	944	396	Fusine *	1177	251
Tis	910	22	Pèlos di Cadore	785	561	Iral	1251	34
Case sparse	—	—	Vigo di Cadore *	951	405	Soramàe	1236	84
MONTE PEZZA (a)	2395 1400	—	Piniè	850	44	Case sparse	—	46
VALLE DI CADORE	2259 573	2.521	Trepointi	745	34	GAVAZ	1975 976	303
BACINO DI VALLE DI CADORE (b)	718	—	Case sparse	—	—	Gavaz	1189	303
LE NOVE (c)	1252 718	133	VODO CADORE	3263 775	1.184	Case sparse	—	—
Le Nove	940	133	MONTE ANTELAO (a)	3263 1420	—	MONTE CIVETTA (a)	3218 1400	—
Case sparse	—	—	MONTE PELMO (a)	3168 1475	—	MONTE PELMO (a)	3168 2065	—
MONTE CADIN (a)	2259 1325	—	VINIGO	1551 775	549	PIANAZ	2157 1260	626
MONTE DUBIEA (a)	2201 1000	—	Peàio	890	213	Mareson	1338	212
VALLE DI CADORE	1879 573	1.390	Vinigo	1025	329	Pecol	1375	199
Valle di Cadore *	819	1.291	Case sparse	—	7	Pianaz	1264	215
Vallesina	771	54	VODO	2032 879	635	Case sparse	—	—
Case sparse	—	45	Vodo *	901	635	ZOPPÈ DI CADORE	1903 1086	491
VENAS DI CADORE	2181 718	998	Case sparse	—	—	BORTOLOT	1903 1086	491
Venas di Cadore	860	901	MONTE PELMO (a)	1551 775	549	Bortolot *	1461	233
Supplane	872	97	Case sparse	—	—	Villa	1457	172
Case sparse	—	—	MONTE PELMO (a)	3168 1475	—	Sagui	1490	79
			Case sparse	—	—	Case sparse	—	7

(a) Frazione speciale: montagna disabitata. — (b) Frazione speciale: bacino artificiale. — (c) Frazione speciale: territorio gravitante sul comune di Cibiana. — (d) Centro diviso con il comune di Lentiai. — (e) Frazione speciale: parte di bacino artificiale diviso tra più Comuni.

TAV. 3 — Popolazione residente, per sesso e stato civile

N. d'or- dine	C O M U N I	M A S C H I				F E M M I N E				T O T A L E			
		celibi		coniugati (b)	vedovi (c)	nubili		conjugate (b)	vedove (c)	celibi e nubili		coniugati (b)	vedovi (c)
		TOTALE	in età matrimo- niabile (a)			TOTALE	in età matrimo- niabile (a)			TOTALE	in età matrimo- niabile (a)		
1	Agordo	963	494	638	45	992	595	661	217	1.955	1.089	1.299	262
2	Alano di Piave	908	453	679	55	877	493	700	180	1.785	946	1.379	235
3	Alleghe	524	256	377	24	456	200	396	133	980	456	773	157
4	Arsiè	1.724	868	1.321	118	1.426	708	1.341	388	3.150	1.576	2.662	506
5	Auronzo	1.082	553	808	68	1.116	670	773	242	2.198	1.223	1.581	310
6	Belluno	7.825	4.110	5.996	435	7.242	4.073	6.009	1.653	15.067	8.183	12.005	2.088
7	Borca di Cadore	159	78	104	10	155	98	108	28	314	176	212	38
8	Calalzo	535	265	427	21	502	292	433	101	1.037	557	860	122
9	Castellavazzo	721	351	514	37	606	286	526	156	1.327	637	1.040	193
10	Cencenighe	547	264	399	49	496	246	407	98	1.043	510	806	147
11	Cesiomaggiore	1.477	812	1.078	66	1.118	575	1.056	336	2.595	1.387	2.134	402
12	Chies d'Alpago	623	337	506	38	484	242	508	107	1.107	579	1.014	145
13	Cibiana	301	168	231	22	290	165	228	75	591	333	459	97
14	Colle Santa Lucia	211	112	96	13	224	129	101	32	435	241	197	45
15	Comelico Superiore	1.317	746	725	85	1.077	620	722	176	2.394	1.366	1.447	261
16	Cortina d'Ampezzo	1.522	724	1.134	65	1.818	1.167	1.148	277	3.340	1.891	2.282	342
17	Danta	206	88	151	21	203	81	150	34	409	189	301	55
18	Domegge	670	372	505	32	765	482	516	188	1.435	854	1.021	220
19	Falcade	767	386	549	52	719	404	559	155	1.486	790	1.108	207
20	Farra d'Alpago	807	439	637	51	691	336	634	181	1.498	775	1.271	232
21	Feltre	5.708	3.107	4.122	309	5.201	3.069	4.126	1.317	10.909	6.176	8.248	1.626
22	Fonzaso	1.177	580	839	99	1.257	674	867	284	2.434	1.254	1.706	383
23	Forno di Canale	490	234	360	30	466	250	371	101	956	484	731	131
24	Forno di Zoldo	989	524	850	67	981	534	858	253	1.950	1.058	1.708	320
25	Gosaldo	816	444	529	53	632	319	536	172	1.448	763	1.065	225
26	Lamon	2.255	1.122	1.354	129	1.933	964	1.380	362	4.188	2.086	2.734	491
27	La Valle	521	253	318	20	438	220	336	150	959	473	654	170
28	Lentiai	806	440	627	45	675	349	628	170	1.481	789	1.255	215
29	Limana	966	504	793	52	814	384	790	195	1.780	888	1.583	247
30	Livinallongo del Col di Lana	559	308	329	35	533	295	334	73	1.092	603	663	108
31	Longarone	1.302	570	1.007	66	1.099	526	1.015	253	2.401	1.096	2.022	319
32	Lorenzago di Cadore	109	112	133	16	222	129	143	62	421	241	276	78
33	Lozzo Cadore	498	275	368	33	451	268	371	125	949	543	739	158
34	Mel	2.440	1.282	1.720	127	1.921	808	1.695	408	4.361	2.180	3.415	535
35	Ospitale di Cadore	217	100	167	16	190	85	171	53	407	185	338	69
36	Pedavena	1.282	612	888	63	1.018	533	887	264	2.300	1.145	1.775	327
37	Perarolo	210	98	180	18	206	114	181	69	416	212	361	87
38	Pieve d'Alpago	657	362	534	39	592	306	541	154	1.249	668	1.075	193
39	Pieve di Cadore	975	509	737	42	935	565	742	242	1.910	1.074	1.479	284
40	Ponte nelle Alpi	1.689	843	1.281	72	1.520	763	1.297	406	3.209	1.606	2.578	478
41	Puos d'Alpago	694	377	524	38	569	327	528	121	1.263	704	1.052	159
42	Quero	750	375	584	41	634	302	593	161	1.384	677	1.177	202
43	Rivamonte	487	265	305	40	380	193	316	121	807	458	621	161
44	Rocca Piètoie	667	346	571	59	638	344	573	146	1.305	690	1.144	205
45	San Gregòrio nelle Alpi	569	292	391	24	427	200	389	118	996	492	780	142
46	San Nicolò di Comelico	150	76	101	16	154	98	106	32	304	174	207	48
47	San Pietro Cadore	861	467	546	63	718	357	543	152	1.579	824	1.089	215
48	Santa Giustina	1.597	827	1.139	95	1.409	736	1.127	360	3.006	1.563	2.266	455
49	San Tomaso	513	238	349	39	386	192	357	86	899	430	706	125
50	Santo Stefano di Cadore	1.036	535	620	58	758	406	632	188	1.794	941	1.252	246
51	San Vito di Cadore	324	152	202	18	358	186	202	53	682	338	404	71
52	Sappada	414	174	304	44	415	232	306	70	829	406	610	114
53	Sedico	1.939	964	1.407	85	1.652	806	1.421	389	3.591	1.770	2.828	474
54	Selva di Cadore	178	93	148	24	177	104	151	51	355	197	299	75
55	Seren del Grappa	1.073	548	837	69	765	368	817	259	1.838	916	1.654	328
56	Sospirolo	1.309	678	915	53	1.026	493	918	307	2.335	1.171	1.833	360
57	Sovèzene	110	42	81	4	84	42	82	17	194	84	163	21
58	Sovramonte	995	505	637	56	844	426	648	258	1.839	931	1.285	314
59	Taibon	454	218	401	39	457	214	413	115	911	432	814	154
60	Tambre	581	268	518	46	506	234	513	126	1.087	502	1.031	172
61	Trichiana	1.252	648	807	68	1.010	522	807	206	2.262	1.170	1.614	274
62	Vallada	242	103	198	27	262	133	208	67	504	236	406	94
63	Valle di Cadore	633	318	504	44	637	376	520	183	1.270	694	1.024	227
64	Vas	441	216	292	22	331	147	297	84	772	363	589	106
65	Vigo di Cadore	518	250	368	36	519	294	378	121	1.037	544	746	157
66	Vodo Cadore	327	178	223	13	307	186	221	93	634	364	444	106
67	Voltago	421	215	256	21	390	237	267	88	811	452	523	109
68	Zoldo Alto	559	307	377	36	550	306	399	104	1.109	613	776	140
69	Zoppè di Cadore	152	84	71	8	132	83	85	43	284	167	156	51
	Provincia	65.891	33.914	47.687	3.824	58.816	31.651	48.062	13.989	124.707	65.565	95.749	17.813

(a) Maschi in età da 16 anni in poi; femmine in età da 14 anni in poi. — (b) Compresi i separati legalmente. — (c) Compresi i divorziati.

TAV. 4 — Popolazione residente,

N. d'or- dine	COMUNI	M A S C H I											
		finò a 6 anni	da 6 a 10	da 10 a 14	da 14 a 18	da 18 a 21	da 21 a 25	da 25 a 35	da 35 a 45	da 45 a 55	da 55 a 60	da 60 a 65	da 65 in poi
1	Agordo	179	124	126	82	92	143	248	248	170	60	52	122
2	Alano di Piave	189	93	116	101	102	101	263	215	148	53	79	182
3	Alleghe	113	61	68	47	42	61	158	133	76	46	33	87
4	Arsiè	358	182	216	209	139	217	473	471	339	124	109	326
5	Auronzo	229	114	141	107	94	114	282	333	221	67	64	192
6	Belluno	1.463	798	1.033	872	673	1.008	2.369	2.234	1.624	580	512	1.090
7	Borca di Cadore	41	21	15	10	12	19	38	39	24	14	8	32
8	Calalzo	114	57	65	66	47	70	146	140	110	56	33	79
9	Castellavazzo	153	88	85	93	66	83	200	186	150	46	38	84
10	Cencenighe	108	75	80	43	51	60	152	155	110	35	39	87
11	Cesiomaggiore	242	161	184	164	147	225	422	386	284	98	102	206
12	Chies d'Alpago	110	62	83	65	53	96	195	179	122	55	45	102
13	Cibiana	53	29	38	24	18	36	76	92	85	23	12	68
14	Colle Santa Lucia	28	30	32	17	22	25	46	36	33	11	12	28
15	Comèlico Superiore	198	130	179	130	114	161	276	274	289	88	87	201
16	Cortina d'Ampezzo	261	194	221	187	119	169	383	433	374	104	87	189
17	Danta	55	20	29	25	19	21	46	55	47	12	11	38
18	Domegge	108	74	84	64	57	81	182	203	140	57	42	115
19	Falcade	142	79	111	102	78	87	170	222	152	57	47	121
20	Farra d'Alpago	153	90	89	85	80	125	268	229	150	57	48	121
21	Feltre	920	624	744	659	479	724	1.533	1.578	1.190	445	400	843
22	Fonzaso	264	138	143	113	112	143	325	316	196	70	68	227
23	Forno di Canale	119	60	56	45	44	74	105	120	99	43	27	88
24	Forno di Zoldo	176	112	122	109	102	119	259	283	284	81	80	179
25	Gosaldo	143	88	101	85	76	118	213	190	158	60	46	120
26	Lamon	420	279	293	300	246	310	539	505	369	122	87	268
27	La Valle	104	67	65	64	44	70	144	122	78	41	25	35
28	Lentiai	142	86	102	83	75	112	198	233	185	52	57	153
29	Limana	172	99	131	111	85	148	309	258	196	79	65	158
30	Livinallongo del Col di Lana	102	58	65	55	37	66	126	115	127	33	33	106
31	Longarone	288	177	186	162	115	153	372	334	261	92	73	162
32	Lorenzago di Cadore	37	18	20	21	19	27	53	54	27	15	12	45
33	Lozzo Cadore	80	44	65	61	50	62	145	138	103	36	34	81
34	Mel	453	267	295	313	244	312	700	590	450	162	146	346
35	Ospitale di Cadore	42	33	33	17	19	17	67	51	43	17	14	47
36	Pedavena	252	159	189	131	123	160	357	331	213	78	74	166
37	Perarolo	49	20	26	21	9	22	63	59	45	19	17	49
38	Pieve d'Alpago	111	61	75	84	56	82	194	229	130	43	45	120
39	Pieve di Cadore	186	123	107	92	70	122	299	261	188	80	71	155
40	Ponte nelle Alpi	356	186	206	195	179	241	500	462	297	128	93	199
41	Puos d'Alpago	112	77	84	80	59	95	189	173	172	53	43	119
42	Quero	172	69	88	89	76	112	240	174	122	40	64	129
43	Rivamonte	79	51	62	58	39	64	120	127	106	35	20	71
44	Rocca Pietore	117	79	92	74	61	90	204	180	154	43	56	147
45	San Gregòrio nelle Alpi	107	61	74	68	44	93	144	141	97	36	34	85
46	San Nicolò di Comèlico	20	17	26	15	8	13	37	40	31	14	14	32
47	San Pietro Cadore	152	103	100	90	56	107	243	212	161	53	64	129
48	Santa Giustina	273	203	183	195	147	208	445	415	325	98	90	249
49	San Tomaso	98	62	93	54	37	57	130	133	93	44	25	75
50	Santo Stéfano di Cadore	200	103	136	111	79	117	264	216	232	66	50	140
51	San Vito di Cadore	68	44	42	44	20	43	67	71	60	20	15	50
52	Sappada	103	51	64	40	36	30	88	124	85	25	29	87
53	Sedico	362	238	260	220	165	244	554	510	363	129	116	270
54	Selva di Cadore	36	15	26	18	13	15	61	53	30	13	11	59
55	Seren del Grappa	209	134	125	114	102	144	328	293	201	82	64	183
56	Sospirolo	256	141	167	133	103	193	417	322	229	87	78	151
57	Sovèrzene	31	15	16	16	8	17	22	34	16	9	3	8
58	Sovramonte	192	134	122	93	81	110	273	244	190	57	61	131
59	Taibon	90	55	65	44	34	65	140	144	95	36	31	95
60	Tambre	128	76	77	60	66	85	133	189	150	44	40	97
61	Trichiana	223	129	163	169	122	162	348	267	229	103	66	146
62	Vallada	57	29	44	22	16	19	62	79	46	20	9	64
63	Valle di Cadore	128	68	81	76	46	62	168	197	149	58	40	108
64	Vas	91	51	60	47	32	56	114	107	70	30	25	72
65	Vigo di Cadore	107	61	63	66	47	52	143	141	99	28	27	88
66	Vodo Cadore	58	29	36	48	26	32	92	85	76	26	15	40
67	Voltago	66	60	48	54	48	57	110	87	78	30	12	48
68	Zoldo Alto	99	58	65	61	39	77	131	140	121	46	34	101
69	Zoppè di Cadore	24	20	16	15	12	20	35	28	27	8	10	16
	Provincia	12.371	7.423	8.497	7.388	5.831	8.423	18.196	17.427	13.094	4.672	4.078	10.007

per sesso e classi di età

TOTALE	F E M M I N E													TOTALE	TOTALE POPOLAZIONE RESIDENTE	N. d'or- dine
	fino a 6 anni	da 6 a 10	da 10 a 14	da 14 a 18	da 18 a 21	da 21 a 25	da 25 a 35	da 35 a 45	da 45 a 55	da 55 a 60	da 60 a 65	da 65 in poi				
1.046	179	111	107	124	100	119	272	282	251	89	78	178	1.870	3.516	1	
1.642	194	90	100	94	84	117	276	223	154	101	99	225	1.757	3.399	2	
925	103	70	83	33	30	55	151	134	99	54	50	123	985	1.910	3	
3.163	301	193	224	164	131	175	409	460	382	164	146	406	3.155	6.318	4	
1.958	199	110	137	122	79	122	349	313	268	95	102	235	2.131	4.089	5	
14.256	1.352	855	962	820	699	1.022	2.403	2.174	1.826	731	642	1.418	14.904	29.160	6	
273	24	16	17	16	7	8	43	54	44	12	14	36	291	564	7	
983	85	59	66	62	46	78	145	165	137	53	40	100	1.036	2.019	8	
1.272	132	90	98	91	57	87	168	185	146	56	54	124	1.288	2.560	9	
995	102	71	77	40	44	64	148	148	106	61	40	100	1.001	1.996	10	
2.621	237	140	166	150	114	176	338	321	326	137	129	276	2.510	5.131	11	
1.167	114	65	63	43	35	92	182	163	122	68	51	101	1.099	2.266	12	
554	48	32	45	33	17	35	73	92	91	24	26	77	593	1.147	13	
320	31	40	24	21	14	21	53	46	33	10	23	41	357	677	14	
2.127	198	115	144	125	81	127	241	236	290	120	87	211	1.975	4.102	15	
2.721	265	165	221	181	155	228	464	588	442	132	109	293	3.243	5.964	16	
378	61	29	32	17	19	29	57	39	43	13	8	40	387	765	17	
1.207	118	81	84	76	68	81	221	232	191	68	76	173	1.469	2.676	18	
1.368	130	86	99	98	75	82	172	203	202	68	57	161	1.433	2.801	19	
1.495	143	91	121	73	66	102	228	219	177	62	76	148	1.506	3.001	20	
10.139	923	546	664	609	468	717	1.538	1.595	1.398	578	468	1.140	10.644	20.783	21	
2.115	274	142	167	139	95	132	324	349	278	108	115	285	2.408	4.523	22	
880	98	62	56	52	46	46	120	136	114	54	47	107	938	1.818	23	
1.906	170	143	114	110	96	120	271	313	303	97	117	218	2.072	3.978	24	
1.398	129	90	94	71	32	85	184	189	166	73	71	156	1.340	2.738	25	
3.738	406	266	297	271	200	251	481	490	408	166	141	298	3.675	7.413	26	
859	100	54	64	39	30	46	155	132	108	51	42	103	924	1.783	27	
1.478	128	93	105	82	62	84	187	192	202	78	77	183	1.473	2.951	28	
1.811	206	104	120	110	77	116	247	254	204	84	101	176	1.799	3.610	29	
923	101	82	55	44	30	52	111	149	107	40	46	123	940	1.863	30	
2.375	280	125	168	141	87	151	378	322	288	119	90	218	2.367	4.742	31	
348	39	26	28	15	13	24	57	61	53	27	17	67	427	775	32	
899	77	54	52	50	43	57	156	139	121	53	52	93	947	1.846	33	
4.287	489	263	271	218	172	243	564	550	490	204	198	362	4.024	8.311	34	
400	50	28	27	18	15	25	59	49	44	23	17	59	414	814	35	
2.233	192	137	156	124	103	160	337	314	220	107	99	220	2.169	4.402	36	
408	40	28	24	22	22	28	63	53	58	25	22	71	456	864	37	
1.230	132	68	86	73	40	65	216	209	137	60	61	140	1.287	2.517	38	
1.764	172	93	105	100	87	133	296	302	222	115	91	203	1.919	3.673	39	
3.042	354	201	202	194	149	214	517	432	371	153	147	289	3.223	6.265	40	
1.256	110	58	74	63	69	82	173	187	150	70	46	127	1.218	2.474	41	
1.375	159	85	88	73	79	107	196	171	139	79	65	147	1.388	2.763	42	
832	69	72	46	32	18	36	104	118	134	37	49	102	817	1.649	43	
1.297	139	79	76	64	72	83	196	189	159	71	73	156	1.357	2.654	44	
984	92	67	68	51	31	57	134	128	127	41	47	91	934	1.918	45	
267	24	17	15	18	11	21	29	45	46	11	11	44	292	559	46	
1.470	170	92	99	66	40	96	203	166	192	74	63	152	1.413	2.883	47	
2.831	303	187	183	173	141	195	393	415	332	149	116	309	2.896	5.727	48	
901	72	47	75	46	29	46	122	115	113	40	29	95	829	1.730	49	
1.714	162	83	107	87	63	93	210	226	231	66	80	170	1.578	3.292	50	
544	88	37	47	37	29	32	81	77	78	30	21	56	613	1.157	51	
762	69	58	56	40	33	48	118	123	108	37	34	67	791	1.553	52	
3.431	395	212	239	185	162	217	519	473	395	152	153	360	3.462	6.893	53	
350	35	10	28	21	12	18	51	64	39	26	22	53	370	729	54	
1.979	186	97	114	104	68	110	257	260	231	99	87	228	1.841	3.820	55	
2.277	226	163	144	106	111	150	360	302	265	115	98	211	2.251	4.528	56	
195	23	8	11	12	10	15	29	27	22	13	4	9	183	378	57	
1.688	177	115	126	84	62	110	227	261	211	78	84	215	1.750	3.438	58	
894	95	65	83	44	35	57	133	136	121	53	56	107	985	1.879	59	
1.145	125	68	79	66	48	83	153	178	139	52	41	113	1.145	2.200	60	
2.127	212	124	152	128	125	141	282	250	220	116	82	191	2.023	4.150	61	
467	63	36	30	27	17	20	66	85	60	21	28	84	537	1.004	62	
1.181	103	74	84	58	50	72	184	235	176	66	63	175	1.340	2.521	63	
755	92	43	49	33	30	42	95	95	81	33	38	81	712	1.467	64	
922	106	51	68	56	35	58	142	165	122	43	52	120	1.018	1.940	65	
563	58	23	40	35	22	31	80	100	89	39	31	73	621	1.184	66	
698	63	44	46	51	34	47	107	92	106	36	35	84	745	1.443	67	
972	103	64	77	54	39	66	127	147	145	53	61	117	1.053	2.025	68	
231	24	10	15	8	14	15	37	34	40	14	9	40	260	491	69	
117.402	11.919	7.208	8.044	6.687	5.277	7.717	17.482	17.351	14.902	6.047	5.504	12.754	120.867	233.269		

TAV. 5 — Popolazione residente in età da 6 anni in poi,

N. d'or- dine	COMUNI	ANALFABETI				FORNITI							
		TOTALE		IN ETÀ DI OBBLIGO SCOLASTICO (da 6 a 14 anni)		PRIVI DI TITOLO DI STUDIO		di scuola elementare		di scuola media inferiore		classica e scientifica	
		MF	M	MF	M	MF	M	MF	M	MF	M	MF	M
1.	Agordo	62	31	12	7	535	247	2.138	925	234	139	20	17
2.	Alano di Piave	125	59	6	4	559	287	2.162	1.004	87	54	13	11
3.	Alleghe	48	19	17	7	524	225	1.060	530	31	19	4	4
4.	Arsiè	234	79	30	15	940	393	4.334	2.239	68	46	17	15
5.	Auronzo	49	14	10	4	388	184	2.925	1.350	184	107	12	12
6.	Belluno	803	316	56	29	3.837	1.713	17.567	8.371	2.315	1.306	313	240
7.	Borca di Cadore	12	6	10	5	35	14	376	161	44	31	7	7
8.	Calalzo	15	8	5	5	143	55	1.439	666	148	93	13	12
9.	Castellavazzo	104	25	6	1	297	135	1.807	908	45	39	4	2
10.	Cencenighe	23	13	4	2	340	165	1.386	684	19	16	3	2
11.	Cesiomaggiore	251	92	23	14	939	452	3.351	1.766	70	46	10	9
12.	Chies d'Alpago	86	27	5	2	307	153	1.623	859	10	7	1	1
13.	Cibiana	24	4	—	—	102	50	895	429	13	10	—	—
14.	Colle Santa Lucia	10	5	7	3	49	18	533	252	14	10	3	3
15.	Comelico Superiore	40	22	7	5	360	197	3.189	1.625	59	48	8	8
16.	Cortina d'Ampezzo	43	21	11	7	654	288	3.620	1.491	840	492	56	42
17.	Danta	10	6	—	—	80	37	551	275	3	3	—	—
18.	Domègge	11	4	5	2	182	80	2.076	899	115	75	11	10
19.	Falcade	56	18	3	1	385	180	2.024	988	24	19	6	5
20.	Farra d'Alpago	153	54	7	3	602	296	1.910	968	20	14	1	1
21.	Feltre	685	274	60	27	2.722	1.288	13.762	6.587	1.019	628	102	80
22.	Fonzaso	158	65	16	11	602	273	3.027	1.401	101	71	19	16
23.	Forno di Canale	33	16	5	2	246	103	1.253	602	24	12	8	8
24.	Forno di Zoldo	40	6	6	1	381	165	3.077	1.476	69	45	9	8
25.	Gosaldo	54	15	12	6	697	370	1.665	832	24	22	6	6
26.	Lamon	506	172	69	35	1.885	948	4.105	2.141	41	32	1	1
27.	La Valle	37	20	5	4	241	112	1.232	565	43	37	4	4
28.	Lentiai	113	42	11	8	504	233	1.979	1.001	41	33	8	8
29.	Limana	122	58	4	3	658	318	2.377	1.219	43	29	4	4
30.	Livinallongo del Col di Lana	5	3	2	1	172	75	1.436	707	28	21	9	8
31.	Longarone	102	29	6	3	530	267	3.263	1.617	151	99	19	16
32.	Lorenzago di Cadore	2	1	—	—	51	19	571	244	52	32	2	2
33.	Lozzo Cadore	25	6	2	—	164	64	1.399	680	60	45	11	8
34.	Mel	381	167	37	19	1.626	836	5.172	2.722	83	56	15	12
35.	Ospitale di Cadore	12	3	—	—	117	53	578	290	9	9	1	1
36.	Pedavena	130	59	7	5	1.323	658	2.329	1.164	110	68	9	8
37.	Perarolo	11	7	—	—	111	48	613	274	30	24	1	1
38.	Pieve d'Alpago	90	22	10	1	213	90	1.906	960	41	30	2	2
39.	Pieve di Cadore	29	14	4	2	422	187	2.351	1.050	335	202	47	35
40.	Ponte nelle Alpi	195	52	13	3	841	377	4.300	2.111	122	88	13	10
41.	Puos d'Alpago	81	36	26	15	297	148	1.782	905	53	29	8	7
42.	Quero	131	63	14	8	541	254	1.703	851	30	21	7	6
43.	Rivamonte	36	16	10	5	288	129	1.094	549	41	29	4	4
44.	Rocca Pietore	21	7	3	2	294	129	2.028	1.002	22	18	6	6
45.	San Gregorio nelle Alpi	55	21	3	1	276	137	1.358	700	11	6	3	3
46.	San Nicolò di Comelico	7	6	2	2	60	31	412	185	19	15	1	1
47.	San Pietro Cadore	87	34	9	4	327	177	2.074	1.061	39	28	5	5
48.	Santa Giustina	170	75	7	1	971	436	3.860	1.958	70	44	13	13
49.	San Tomaso	41	16	1	1	376	200	1.122	572	9	6	2	2
50.	Santo Stèfano di Cadore	34	13	9	4	195	100	2.550	1.284	100	86	13	12
51.	San Vito di Cadore	3	2	—	—	97	43	783	337	81	63	8	8
52.	Sappada	21	13	3	2	155	72	1.114	518	46	32	3	3
53.	Sèdico	207	75	16	10	776	372	4.955	2.494	107	72	14	13
54.	Selva di Cadore	6	3	1	1	61	32	564	264	11	4	2	2
55.	Seren del Grappa	168	72	28	21	527	259	2.644	1.381	45	35	5	5
56.	Sospirolo	144	54	11	8	826	370	2.957	1.510	59	48	20	19
57.	Sovèzene	8	1	2	1	48	26	251	123	12	9	1	1
58.	Sovramonte	95	44	10	3	684	305	2.237	1.104	24	19	8	8
59.	Taibon	14	6	2	2	310	137	1.312	611	36	33	4	4
60.	Tambre	42	11	4	2	329	173	1.624	803	20	16	1	1
61.	Trichiana	216	92	17	12	951	456	2.486	1.318	37	24	5	5
62.	Vallada	14	4	2	1	201	84	638	304	10	6	4	4
63.	Valle di Cadore	41	13	11	4	355	146	1.721	778	111	81	15	10
64.	Vas	94	54	6	2	336	170	821	420	14	8	6	5
65.	Vigo di Cadore	30	10	13	6	111	55	1.477	682	64	48	5	5
66.	Vodo Cadore	22	8	2	2	111	50	854	394	57	37	6	5
67.	Voltago	14	5	1	1	135	71	1.096	509	33	21	5	4
68.	Zoldo Alto	20	7	1	—	232	104	1.527	737	23	15	6	6
69.	Zoppè di Cadore	13	6	3	2	31	15	377	168	10	10	3	2
	Provincia	6.724	2.621	710	370	34.665	16.334	158.732	77.555	7.963	5.020	975	807

per sesso: analfabeti; alfabeti, secondo il titolo di studio

ALFABETI														TOTALE		N. d'or- dine
DI TITOLO DI STUDIO										TOTALE		IN ETÀ DI OBBLIGO SCOLASTICO (da 6 a 14 anni)		POPOLAZIONE RESIDENTE IN ETÀ DA 6 ANNI IN POI		
di scuola media superiore						di università										
magistrale		tecnica, professionale e artistica		altri e non specificati		Totale										
MF	M	MF	M	MF	M	MF	M	MF	M	MF	M	MF	M	MF	M	
54	4	87	78	—	—	161	99	28	26	3.096	1.436	456	243	3.158	1.467	1
31	7	29	26	—	—	73	44	10	5	2.891	1.394	393	205	3.016	1.453	2
13	2	8	8	—	—	25	14	6	5	1.646	793	265	122	1.694	812	3
39	12	14	10	—	—	70	37	13	11	5.425	2.726	785	383	5.659	2.805	4
41	14	36	27	—	—	89	53	26	21	3.612	1.715	492	251	3.661	1.729	5
589	93	517	441	—	—	1.419	774	404	313	25.542	12.477	3.592	1.802	26.345	12.793	6
10	2	8	4	—	—	25	13	7	7	487	226	59	31	499	232	7
20	3	37	28	—	—	70	43	5	4	1.805	861	242	117	1.820	869	8
9	2	7	7	—	—	20	11	2	1	2.171	1.094	355	172	2.275	1.119	9
7	1	6	4	—	—	16	7	2	2	1.763	874	299	153	1.786	887	10
17	3	9	6	—	—	36	18	5	5	4.401	2.287	628	331	4.652	2.379	11
6	1	8	8	—	—	15	10	1	1	1.956	1.030	268	143	2.042	1.057	12
5	3	6	4	—	—	11	7	1	1	1.022	497	144	67	1.046	501	13
7	3	1	—	—	—	11	6	1	1	608	287	119	59	618	292	14
27	12	17	13	—	—	52	33	6	4	3.666	1.907	561	304	3.706	1.929	15
74	12	90	62	—	—	220	116	61	52	5.395	2.439	790	408	5.438	2.460	16
4	1	—	—	—	—	4	1	1	1	639	317	110	49	649	323	17
21	5	23	18	—	—	55	33	11	8	2.439	1.095	318	156	2.450	1.099	18
20	4	9	9	—	—	35	18	5	3	2.473	1.208	372	189	2.529	1.226	19
13	4	5	4	—	—	19	9	1	1	2.552	1.288	384	176	2.705	1.342	20
242	35	245	193	2	—	591	308	161	134	18.255	8.945	2.518	1.341	18.940	9.219	21
49	3	17	11	—	—	85	30	12	11	3.827	1.786	574	270	3.985	1.851	22
22	7	13	11	—	—	43	26	2	2	1.568	745	229	114	1.601	761	23
31	7	18	16	—	—	58	31	7	7	3.592	1.724	485	233	3.632	1.730	24
11	3	7	5	—	—	24	14	2	2	2.412	1.240	361	183	2.466	1.255	25
34	12	7	4	—	—	42	17	8	8	6.081	3.146	1.066	537	6.587	3.318	26
6	2	16	15	—	—	26	21	—	—	1.542	735	245	128	1.579	755	27
23	8	10	8	—	—	41	24	3	3	2.568	1.294	375	180	2.681	1.336	28
20	3	6	6	—	—	30	13	2	2	3.110	1.581	450	227	3.232	1.639	29
4	1	4	4	—	—	17	13	2	2	1.655	818	258	122	1.660	821	30
50	11	37	28	—	—	106	55	22	20	4.072	2.058	650	360	4.174	2.087	31
7	2	10	9	—	—	19	13	4	2	697	310	92	38	699	311	32
18	6	7	5	—	—	36	19	5	5	1.664	813	213	109	1.689	819	33
55	11	16	12	—	—	86	35	21	18	6.988	3.667	1.059	543	7.369	3.834	34
3	—	2	2	—	—	6	3	—	—	710	355	121	66	722	358	35
26	2	26	18	—	—	61	28	5	4	3.828	1.922	634	343	3.958	1.981	36
3	—	5	4	—	—	9	5	1	1	764	352	107	55	775	359	37
10	4	11	10	—	—	23	16	1	1	2.184	1.097	280	135	2.274	1.119	38
42	8	58	44	—	—	147	87	31	28	3.286	1.554	424	228	3.315	1.568	39
33	6	42	35	—	—	88	51	9	7	5.360	2.634	782	389	5.555	2.686	40
10	2	18	14	—	—	36	23	3	3	2.171	1.108	267	146	2.252	1.144	41
10	—	6	4	—	—	23	10	4	4	2.301	1.140	316	149	2.432	1.203	42
12	3	21	18	—	—	37	25	5	5	1.465	737	221	108	1.501	753	43
9	2	15	13	—	—	30	21	3	3	2.377	1.173	323	169	2.398	1.180	44
5	1	7	5	—	—	15	9	4	4	1.664	856	267	134	1.719	877	45
7	1	5	5	—	—	13	7	4	3	508	241	73	41	515	247	46
16	3	8	5	—	—	29	13	5	5	2.474	1.234	385	199	2.561	1.318	47
37	6	22	18	—	—	72	37	8	8	4.981	2.483	749	385	5.151	2.558	48
5	2	4	4	—	—	11	8	1	1	1.519	787	276	154	1.560	803	49
19	5	12	8	—	—	44	25	7	6	2.896	1.501	420	235	2.930	1.514	50
9	4	14	14	—	—	31	26	6	5	998	474	170	86	1.001	476	51
20	3	10	9	—	—	33	14	12	10	1.360	646	226	113	1.381	659	52
34	6	33	30	—	—	81	49	10	7	5.929	2.994	933	488	6.136	3.069	53
7	3	5	4	—	—	14	9	2	2	652	311	78	40	658	314	54
19	4	11	9	—	—	35	18	6	5	3.257	1.698	442	238	3.425	1.770	55
16	—	13	12	—	—	49	31	11	8	3.902	1.967	604	300	4.046	2.021	56
—	—	1	1	—	—	2	2	3	3	316	163	48	30	324	164	57
11	7	6	5	—	—	25	20	4	4	2.974	1.452	487	253	3.069	1.496	58
4	1	14	12	—	—	22	17	—	—	1.680	798	266	118	1.694	804	59
6	2	11	8	—	—	18	11	4	3	1.995	1.006	296	151	2.037	1.017	60
9	1	5	3	—	—	19	9	6	5	3.499	1.812	551	280	3.715	1.904	61
9	2	8	6	—	—	21	12	—	—	870	406	137	72	884	410	62
23	4	18	17	—	—	56	31	6	4	2.249	1.040	296	145	2.290	1.053	63
7	2	6	5	—	—	19	12	—	—	1.190	610	197	109	1.284	664	64
22	1	12	9	—	—	39	15	6	5	1.697	805	230	118	1.727	815	65
7	2	10	8	—	—	23	15	1	1	1.046	497	126	63	1.068	505	66
11	4	16	14	—	—	32	22	4	4	1.300	627	197	107	1.314	632	67
7	—	7	3	—	—	20	9	1	1	1.803	866	263	123	1.823	873	68
6	3	3	3	—	—	12	8	—	—	430	201	58	34	443	207	69
2.053	393	1.795	1.463	2	—	4.825	2.663	1.020	838	207.255	102.410	30.457	15.550	213.979	105.031	

TAV. 6 — Popolazione residente in età da 10 anni in poi, per sesso: attiva, secondo

N. d'or- dine	C O M U N I	P O P O L A Z I O N E											
		Agricoltura, caccia e pesca		Industrie estrattive e manifatturiere		Costruzioni e impianti		Energia elettrica gas e acqua		Trasporti e comunicazioni		Commercio e servizi vari	
		MF	M	MF	M	MF	M	MF	M	MF	M	MF	M
1	Agordo	329	155	410	296	172	171	56	54	87	77	310	146
2	Alano di Piave	486	468	389	227	241	241	4	4	24	20	171	69
3	Alleghe	101	70	170	127	199	199	11	11	30	26	136	80
4	Arsiè	1.053	875	469	334	612	611	10	10	23	18	243	121
5	Auronzo	226	207	527	476	155	155	26	26	68	58	259	152
6	Belluno	3.744	2.200	2.307	1.682	1.836	1.828	151	146	469	401	2.220	1.098
7	Borca di Cadore	101	45	33	30	17	17	2	2	11	11	58	32
8	Calalzo	51	24	511	361	63	63	26	26	52	46	126	83
9	Castellavazzo	150	22	571	454	231	229	1	1	15	15	66	34
10	Cencenighe	34	30	135	92	398	398	27	27	13	9	101	19
11	Cesiomaggiore	1.142	970	362	290	475	474	17	17	51	44	226	68
12	Chies d'Alpago	585	464	120	63	237	237	2	2	24	23	51	34
13	Cibiana	38	38	205	162	85	85	—	—	7	5	61	44
14	Colle Santa Lucia	164	144	24	22	5	5	—	—	2	2	58	28
15	Comèlico Superiore	528	389	384	337	425	425	1	1	43	40	264	136
16	Cortina d'Ampezzo	291	181	590	446	212	208	22	21	213	184	841	415
17	Danta	126	123	41	35	50	50	—	—	4	4	30	11
18	Domegge	69	54	708	491	95	95	12	12	33	30	95	69
19	Falcade	28	26	203	121	581	581	10	10	32	28	139	40
20	Farra d'Alpago	635	462	68	35	401	401	4	4	16	13	153	41
21	Feltre	2.196	1.828	1.934	1.481	1.497	1.489	70	67	226	201	1.301	619
22	Fonzaso	724	600	377	259	355	355	27	27	36	30	166	71
23	Forno di Canale	259	170	145	98	225	225	14	14	6	5	63	29
24	Forno di Zoldo	176	132	193	173	370	370	12	12	31	30	644	486
25	Gosaldo	132	130	667	633	68	68	3	3	20	17	128	42
26	Lamon	1.079	919	558	285	826	824	8	8	18	17	434	202
27	La Valle	346	169	223	179	128	127	6	6	17	13	40	18
28	Lentiai	883	591	207	156	212	212	3	3	16	14	149	53
29	Limana	1.116	718	222	157	342	342	2	2	22	19	154	60
30	Livinallongo del Col di Lana	677	489	69	62	18	18	3	3	19	11	92	34
31	Longarone	233	121	584	509	180	179	23	23	349	330	244	161
32	Lorenzago di Cadore	170	59	75	60	44	44	6	6	11	8	61	36
33	Lozzo Cadore	283	77	326	241	108	108	13	13	37	36	110	69
34	Mel	2.040	1.539*	634	539	692	689	13	13	34	30	315	131
35	Ospitale di Cadore	17	16	115	90	76	75	1	1	33	30	32	12
36	Pedavena	577	498	470	385	349	349	14	14	52	48	196	61
37	Perarolo	65	20	131	95	89	88	8	8	27	21	48	23
38	Pieve d'Alpago	448	359	157	114	273	270	5	5	21	19	75	44
39	Pieve di Cadore	126	73	567	390	164	163	69	64	77	58	354	207
40	Ponte nelle Alpi	937	443	586	387	946	937	38	35	100	89	222	120
41	Puos d'Alpago	475	355	226	128	269	269	9	9	16	14	118	54
42	Quero	518	337	179	143	367	366	2	2	17	13	125	38
43	Rivamonte	229	34	411	398	39	39	2	2	9	8	51	25
44	Rocca Pietore	29	29	153	126	531	530	11	11	17	14	90	65
45	San Gregòrio nelle Alpi	734	348	97	77	226	223	5	5	4	2	114	25
46	San Nicolò di Comèlico	54	50	50	39	23	23	—	—	9	6	16	10
47	San Pietro Cadore	351	309	128	114	361	360	—	—	39	35	72	36
48	Santa Giustina	1.370	827	539	369	569	569	9	9	54	44	404	149
49	San Tomaso	34	34	122	100	350	350	4	4	14	11	46	19
50	Santo Stefano di Cadore	300	266	199	173	379	378	6	6	55	50	165	96
51	San Vito di Cadore	232	125	111	76	27	27	5	5	32	28	58	31
52	Sappada	244	156	97	79	116	116	—	—	15	13	125	55
53	Sèdico	1.324	760	596	453	760	752	27	27	117	108	382	126
54	Selva di Cadore	223	115	36	31	37	37	2	2	10	8	48	24
55	Seren del Grappa	792	666	247	206	335	333	4	4	25	24	160	61
56	Sospirolo	1.018	425	298	242	691	689	13	12	23	18	287	60
57	Sovèrzene	29	24	13	9	64	63	4	4	8	8	6	3
58	Sovramonte	843	443	190	140	399	399	37	37	14	13	225	58
59	Taibon	149	123	229	156	181	181	19	19	15	12	40	25
60	Tambre	611	283	133	104	280	280	6	6	28	26	112	36
61	Trichiana	962	743	214	112	474	474	2	2	16	14	195	62
62	Vallada	36	24	117	112	115	114	—	—	4	3	26	8
63	Valle di Cadore	193	80	481	337	182	181	5	5	32	27	157	94
64	Vas	262	236	111	81	123	123	—	—	3	1	48	18
65	Vigo di Cadore	125	103	152	126	173	173	66	64	31	27	84	50
66	Vodo Cadore	216	163	66	47	28	28	—	—	27	26	151	112
67	Voltago	340	114	237	211	63	63	8	8	7	4	94	36
68	Zoldo Alto	499	265	160	133	160	160	—	—	11	11	71	53
69	Zoppè di Cadore	78	30	7	3	6	6	—	—	4	3	113	104
	Provincia	34.635	23.385	22.066	16.699	20.780	20.711	966	944	3.025	2.651	14.019	6.731

il ramo di attività economica; non attiva, secondo alcuni gruppi di condizioni non professionali

ATTIVA				POPOLAZIONE NON ATTIVA									TOTALE		N. d'or- dine
Credito e assicurazione		Pubblica amministrazione		TOTALE		in attesa di prima occupazione		attendente alle cure domestiche	altra		TOTALE		POPOLAZIONE RESIDENTE IN ETÀ DA 10 ANNI IN POI		
MF	M	MF	M	MF	M	MF	M	F	MF	M	MF	M	MF	M	
18	18	153	95	1.535	1.012	45	30	864	479	301	1.388	331	2.923	1.343	1
6	6	69	26	1.390	1.061	24	20	973	446	279	1.443	299	2.833	1.360	2
4	4	58	35	709	552	55	25	514	285	174	854	199	1.563	751	3
2	2	78	47	2.490	2.018	186	130	1.712	896	475	2.794	605	5.284	2.623	4
10	9	157	103	1.428	1.186	37	33	1.399	573	396	2.009	429	3.437	1.615	5
165	142	2.346	1.616	13.238	9.113	690	420	6.629	4.135	2.462	11.454	2.882	24.692	11.995	6
—	—	44	30	266	167	8	6	122	66	38	196	44	462	211	7
5	5	33	16	867	624	16	8	548	273	180	837	188	1.704	812	8
2	2	24	14	1.060	771	55	43	616	366	217	1.037	260	2.097	1.031	9
—	—	27	19	735	594	32	32	599	274	186	905	218	1.640	812	10
4	4	51	30	2.328	1.897	54	50	1.550	419	271	2.023	321	4.351	2.218	11
—	—	16	10	1.035	833	3	3	613	264	159	880	162	1.915	995	12
—	—	12	7	408	341	30	13	377	170	118	577	131	985	472	13
—	—	15	8	268	209	6	5	184	90	48	280	53	548	262	14
5	4	101	80	1.751	1.412	89	70	1.120	501	317	1.710	387	3.461	1.799	15
22	22	443	247	2.634	1.724	56	32	1.508	881	510	2.445	542	5.079	2.266	16
—	—	15	9	266	232	1	1	228	105	70	334	71	600	303	17
3	3	57	22	1.072	776	17	14	815	391	235	1.223	249	2.295	1.025	18
—	—	46	28	1.039	834	98	63	800	427	250	1.325	313	2.364	1.147	19
1	1	26	17	1.304	974	67	43	723	430	235	1.220	278	2.524	1.252	20
48	41	1.010	534	8.282	6.260	497	412	5.699	3.292	1.923	9.488	2.335	17.770	8.595	21
8	7	120	41	1.813	1.390	50	45	1.375	467	273	1.892	323	3.705	1.713	22
—	—	49	32	761	573	23	21	510	185	107	718	128	1.479	701	23
3	2	72	48	1.501	1.253	81	66	1.300	495	299	1.876	365	3.377	1.618	24
—	—	36	23	1.054	916	17	14	793	424	237	1.234	251	2.288	1.167	25
1	1	85	44	3.009	2.300	161	132	1.853	1.019	607	3.633	739	6.042	3.039	26
—	—	28	17	788	529	26	13	402	242	146	670	159	1.453	688	27
2	2	48	30	1.520	1.061	60	31	608	314	158	982	189	2.502	1.250	28
2	2	47	26	1.907	1.326	38	26	814	270	188	1.122	214	3.029	1.540	29
1	1	50	38	929	656	16	11	395	180	96	591	107	1.520	763	30
9	5	111	63	1.733	1.391	131	110	1.333	675	409	2.139	519	3.872	1.910	31
2	1	39	24	408	238	4	4	137	106	51	247	55	655	293	32
2	2	55	40	934	586	2	2	371	284	187	657	189	1.591	775	33
5	3	128	84	3.861	3.028	63	50	2.083	832	489	2.978	539	6.839	3.567	34
—	—	10	6	284	230	30	5	205	142	90	377	95	661	325	35
1	1	93	29	1.752	1.385	74	61	1.216	620	376	1.910	437	3.662	1.822	36
—	—	12	6	380	261	19	10	222	97	59	338	69	718	330	37
2	2	42	28	1.023	841	8	8	743	371	209	1.122	217	2.145	1.058	38
25	22	188	134	1.570	1.111	60	37	998	471	297	1.529	334	3.099	1.445	39
5	5	134	62	2.968	2.078	80	63	1.487	633	359	2.200	422	5.168	2.500	40
6	5	44	29	1.163	863	46	40	654	254	164	954	204	2.117	1.067	41
1	1	48	26	1.257	926	34	33	711	276	175	1.021	208	2.278	1.134	42
1	1	32	18	774	525	20	18	320	264	159	604	177	1.378	702	43
2	2	25	19	858	796	30	22	963	389	283	1.382	305	2.240	1.101	44
—	—	15	8	1.195	688	27	16	183	186	112	396	128	1.591	816	45
—	—	23	18	175	146	5	5	180	121	79	306	84	481	230	46
1	1	67	47	1.019	902	72	57	893	382	256	1.347	313	2.366	1.215	47
6	5	91	46	3.042	2.018	103	57	1.063	553	280	1.719	337	4.761	2.355	48
—	—	21	12	591	530	39	33	583	238	178	860	211	1.451	741	49
12	11	122	95	1.238	1.075	41	36	1.034	431	300	1.506	336	2.744	1.411	50
1	1	35	25	501	318	8	7	220	191	107	419	114	920	432	51
1	1	77	42	675	462	26	11	365	206	135	597	146	1.272	608	52
7	7	116	63	3.329	2.296	115	81	1.476	766	454	2.357	535	5.686	2.831	53
—	—	19	15	375	232	6	6	142	110	61	258	67	633	299	54
1	1	52	30	1.616	1.325	87	71	1.015	476	240	1.578	311	3.194	1.636	55
1	1	65	49	2.396	1.496	86	56	740	520	328	1.346	384	3.742	1.880	56
—	—	4	4	128	115	2	2	121	50	32	173	34	301	149	57
2	2	44	28	1.754	1.120	45	31	611	410	211	1.066	242	2.820	1.362	58
1	—	22	18	656	534	77	30	549	292	185	918	215	1.574	749	59
3	2	31	23	1.204	760	65	38	387	237	143	689	181	1.893	941	60
—	—	49	37	1.912	1.444	124	61	989	437	270	1.550	331	3.462	1.775	61
—	—	19	9	317	270	1	—	315	186	111	502	111	819	381	62
1	1	55	35	1.106	760	52	29	660	330	196	1.042	225	2.148	985	63
—	—	24	13	571	472	36	30	408	175	111	619	141	1.190	613	64
1	—	62	29	694	572	11	7	606	304	175	921	182	1.615	754	65
—	—	24	14	512	390	8	6	348	148	80	504	86	1.016	476	67
1	1	33	19	783	456	24	20	234	169	96	427	116	1.210	572	66
1	1	48	21	945	644	28	21	481	247	150	756	171	1.701	815	68
1	1	9	7	218	154	15	9	126	54	24	195	33	413	187	69
414	364	7.399	4.567	103.304	76.032	4.242	2.995	60.815	30.992	18.581	96.049	21.576	199.353	97.608	

TAV. 7 — Popolazione residente attiva, per sesso: addetta al ramo dell'agricoltura,

N. d'or- dine	COMUNI	ADDETTI ALL'AGRICOLTURA, CACCIA E PESCA										TOTALE	
		Indipendenti				Coadiuvanti di indipendenti		Dipendenti					
		conduttori non coltivatori e altri amministratori		conduttori coltivatori e altri lavoratori in proprio		MF	M	dirigenti e impiegati		altri		MF	M
		MF	M	MF	M			MF	M	MF	M		
1	Agordo	2	2	170	64	105	38	—	—	52	51	329	155
2	Alano di Piave	—	—	223	222	147	130	—	—	116	116	486	468
3	Alleghe	—	—	53	25	6	3	—	—	42	42	101	70
4	Arsiè	5	5	652	547	310	242	—	—	86	81	1.053	875
5	Auronzo	—	—	65	52	21	15	—	—	140	140	226	207
6	Belluno	58	29	1.529	1.001	1.931	973	7	7	219	190	3.744	2200
7	Borca di Cadore	—	—	65	40	34	4	—	—	2	1	101	45
8	Calalzo	1	1	40	18	6	1	—	—	4	4	51	24
9	Castellavazzo	—	—	109	6	26	1	—	—	15	15	150	22
10	Cencenighe	—	—	6	4	3	3	—	—	25	23	34	30
11	Cesiomaggiore	3	3	571	481	401	326	1	1	166	159	1.142	970
12	Chies d'Alpago	—	—	350	297	208	140	—	—	27	27	585	464
13	Cibiana	—	—	1	1	—	—	—	—	37	37	38	38
14	Colle Santa Lucia	—	—	97	86	64	56	—	—	3	2	164	144
15	Comèlico Superiore	8	8	260	165	90	47	—	—	170	169	528	389
16	Cortina d'Ampezzo	2	2	190	121	57	16	3	3	39	39	291	181
17	Danta	—	—	23	22	3	1	—	—	100	100	126	123
18	Domegge	—	—	42	28	1	—	1	1	25	25	69	54
19	Falcade	—	—	6	6	2	1	—	—	20	19	28	26
20	Farra d'Alpago	4	4	300	139	15	10	1	1	315	308	635	462
21	Feltre	10	9	1.090	998	875	609	4	4	217	208	2.196	1828
22	Fonzaso	3	2	458	380	197	153	—	—	66	65	724	600
23	Forno di Canale	—	—	156	72	7	3	—	—	96	95	259	170
24	Forno di Zoldo	1	1	66	34	15	4	—	—	94	93	176	132
25	Gosaldo	—	—	40	39	2	2	—	—	90	89	132	130
26	Lamon	—	—	255	211	221	126	—	—	603	582	1.079	919
27	La Valle	1	1	183	47	57	20	—	—	105	101	346	169
28	Lentiai	7	2	424	325	369	191	—	—	83	73	883	591
29	Limana	3	3	488	361	537	273	—	—	88	81	1.116	718
30	Livinalongo del Col di Lana	—	—	307	265	336	193	—	—	34	31	677	489
31	Longarone	3	3	124	44	40	13	2	2	64	59	233	121
32	Lorenzago di Cadore	4	2	111	25	28	5	—	—	27	27	170	59
33	Lozzo Cadore	—	—	209	31	34	8	—	—	40	38	283	77
34	Mel	12	7	1.000	810	885	584	3	3	140	135	2.040	1.539
35	Ospitale di Cadore	—	—	—	—	—	—	—	—	17	16	17	16
35	Pedavena	—	—	257	243	215	160	—	—	105	95	577	498
37	Perarolo	—	—	55	14	7	3	—	—	3	3	65	20
38	Pieve d'Alpago	3	2	275	235	156	111	—	—	14	11	448	359
39	Pieve di Cadore	3	3	73	45	31	12	—	—	19	13	126	73
40	Ponte nelle Alpi	7	4	577	297	332	122	—	—	21	20	937	443
41	Puos d'Alpago	5	4	274	202	174	128	—	—	22	21	475	355
42	Quero	—	—	298	204	201	116	—	—	19	17	518	337
43	Rivamonte	—	—	184	18	31	2	—	—	14	14	229	34
44	Rocca Pietore	—	—	9	9	2	2	—	—	18	18	29	29
45	San Gregòrio nelle Alpi	4	1	295	179	403	140	—	—	32	28	734	348
46	San Nicolò di Comèlico	—	—	21	17	—	—	—	—	33	33	54	50
47	San Pietro Cadore	4	4	107	92	59	32	—	—	181	181	351	309
48	Santa Giustina	13	7	671	450	578	280	1	1	107	89	1.370	827
49	San Tomaso	—	—	—	—	—	—	—	—	34	34	34	34
50	Santo Stèfano di Cadore	1	1	87	61	18	10	—	—	194	194	300	266
51	San Vito di Cadore	2	2	127	82	95	33	—	—	8	8	232	125
52	Sappada	—	—	150	101	52	13	—	—	42	42	244	156
53	Sèdico	11	9	686	361	532	305	4	4	91	81	1.324	760
54	Selva di Cadore	—	—	86	67	115	26	—	—	22	22	223	115
55	Seren del Grappa	—	—	531	441	205	169	2	2	54	54	792	666
56	Sospirolo	8	6	573	185	322	123	1	1	114	110	1.018	425
57	Soverzene	—	—	23	18	—	—	—	—	6	6	29	24
58	Sovramonte	3	3	476	211	190	69	—	—	174	160	843	443
59	Taibon	—	—	74	53	9	4	—	—	66	66	149	123
60	Tambre	—	—	321	160	222	60	—	—	68	63	611	283
61	Trichiana	2	2	394	341	508	345	1	1	57	54	962	743
62	Vallada	—	—	22	11	1	—	—	—	13	13	36	24
63	Valle di Cadore	—	—	104	26	36	2	—	—	53	52	193	80
64	Vas	3	3	94	88	36	29	—	—	129	116	262	236
65	Vigo di Cadore	—	—	40	29	8	3	—	—	77	71	125	103
66	Vodo Cadore	4	4	97	66	55	34	—	—	60	59	216	163
67	Voltago	1	—	213	33	56	11	—	—	70	70	340	114
68	Zoldo Alto	—	—	226	121	180	54	—	—	93	90	499	265
69	Zoppè di Cadore	—	—	51	24	24	3	—	—	3	3	78	30
	Provincia	201	139	17.134	11.451	11.886	6.592	31	31	5.383	5.152	34.635	23.365

caccia e pesca e ad altri rami di attività economica, secondo la condizione sociale

ADDETTI AD ALTRI RAMI DI ATTIVITÀ ECONOMICA												T O T A L E		N. d'or- dine
Indipendenti				Coadiuvanti di indipendenti		Dipendenti				T O T A L E		P O P O L A Z I O N E R E S I D E N T E A T T I V A		
amministratori e liberi professionisti		lavoratori in proprio				dirigenti e impiegati		altri						
MF	M	MF	M	MF	M	MF	M	MF	M	MF	M	MF	M	
32	32	178	131	59	31	202	145	735	518	1.206	857	1.535	1.012	1
17	15	127	84	28	16	79	43	653	435	904	593	1.390	1.061	2
8	8	88	71	27	15	55	29	430	359	608	482	709	552	3
15	15	171	119	33	27	82	48	1.136	934	1.437	1.143	2.490	2.018	4
43	42	168	141	46	23	145	104	800	669	1.202	979	1.428	1.186	5
229	209	931	704	321	178	2.132	1.539	5.881	4.283	9.494	6.913	13.238	9.113	6
5	4	33	29	10	4	35	23	82	62	165	122	266	167	7
19	18	104	96	43	28	104	78	546	380	816	600	867	624	8
3	2	55	35	12	7	42	32	798	673	910	749	1.060	771	9
5	5	55	37	14	7	31	19	596	496	701	564	735	594	10
12	10	148	98	21	15	48	31	957	773	1.186	927	2.328	1.897	11
12	10	48	40	2	1	17	13	371	305	450	369	1.035	833	12
3	3	31	31	7	4	17	11	312	254	370	303	408	341	13
1	1	5	5	—	—	11	7	87	52	104	65	268	209	14
31	31	315	278	77	56	53	31	747	627	1.223	1.023	1.751	1.412	15
100	86	320	262	142	65	332	209	1.449	921	2.343	1.543	2.634	1.724	16
1	—	13	10	3	—	7	4	116	95	140	109	266	232	17
61	61	108	93	6	5	87	55	741	508	1.003	722	1.072	776	18
7	7	71	51	22	8	43	24	868	718	1.011	808	1.039	834	19
11	6	59	35	3	2	28	17	568	452	669	512	1.304	974	20
122	116	621	479	175	126	817	552	4.351	3.159	6.086	4.432	8.282	6.260	21
18	16	123	92	37	23	118	49	793	610	1.089	790	1.813	1.390	22
5	5	57	36	16	12	42	25	382	325	502	403	761	573	23
10	9	301	280	155	94	65	43	794	695	1.325	1.121	1.501	1.253	24
4	3	512	484	60	54	25	14	321	231	922	786	1.054	916	25
6	5	298	220	71	57	52	29	1.503	1.070	1.930	1.381	3.009	2.300	26
—	—	64	60	11	7	42	34	325	259	442	360	788	529	27
15	14	90	66	13	11	40	25	479	354	637	470	1.520	1.061	28
2	2	66	50	28	14	39	21	656	521	791	608	1.907	1.326	29
3	1	50	38	6	2	26	15	167	111	252	167	929	656	30
33	30	276	231	76	51	140	98	975	860	1.500	1.270	1.733	1.391	31
5	4	51	45	15	5	36	20	131	105	238	179	408	238	32
34	29	117	86	32	22	56	40	412	332	651	509	934	586	33
21	21	238	164	61	32	92	53	1.409	1.219	1.821	1.489	3.861	3.028	34
1	1	21	13	4	1	16	10	225	189	267	214	284	230	35
11	11	94	62	19	10	86	51	965	753	1.175	887	1.752	1.385	36
6	6	25	16	10	3	19	14	255	202	315	241	380	261	37
11	11	60	47	12	8	47	35	445	381	575	482	1.023	841	38
34	33	213	173	103	56	251	181	843	595	1.444	1.038	1.570	1.111	39
26	25	152	117	54	29	150	106	1.649	1.358	2.031	1.635	2.968	2.078	40
10	10	88	62	33	23	35	24	522	389	688	508	1.163	863	41
11	10	59	36	16	12	32	20	621	511	739	589	1.257	926	42
6	6	173	161	18	17	46	33	302	274	545	491	774	525	43
7	6	57	46	5	5	32	25	728	685	829	767	858	796	44
6	6	49	32	12	3	14	8	380	291	461	340	1.195	688	45
11	11	16	12	4	1	16	11	74	61	121	96	175	146	46
14	14	65	58	19	8	36	20	534	493	668	593	1.019	902	47
24	22	242	158	50	30	87	51	1.269	930	1.672	1.191	3.042	2.018	48
4	4	26	14	4	3	21	16	502	459	557	496	591	530	49
30	25	115	99	48	28	72	49	673	608	938	809	1.238	1.075	50
14	14	47	37	19	10	39	27	150	105	269	193	501	318	51
16	16	94	65	22	10	35	18	264	197	431	306	675	462	52
38	36	183	123	54	35	117	78	1.613	1.264	2.005	1.536	3.329	2.296	53
2	2	25	22	12	5	16	10	97	78	152	117	375	232	54
6	6	91	67	26	14	46	27	655	545	824	659	1.616	1.325	55
14	14	131	85	30	20	81	65	1.122	887	1.378	1.071	2.396	1.496	56
—	—	5	4	2	—	12	12	80	75	99	91	128	115	57
5	5	96	63	19	8	36	26	755	575	911	677	1.754	1.120	58
3	2	52	42	5	4	28	23	419	340	507	411	656	534	59
11	11	65	44	19	6	34	28	464	388	593	477	1.204	760	60
6	6	93	70	26	8	37	24	788	593	950	701	1.912	1.444	61
3	3	19	14	10	10	15	11	234	208	281	246	317	270	62
17	17	149	127	76	29	68	49	603	458	913	680	1.106	760	63
5	5	18	10	3	3	21	11	262	207	309	236	571	472	64
11	11	83	76	18	10	59	34	398	338	569	469	694	572	65
8	8	83	77	53	29	21	13	131	100	296	227	512	390	66
14	11	154	135	7	5	33	22	235	169	443	342	783	456	67
7	6	88	80	22	16	24	13	305	264	446	379	945	644	68
2	2	63	62	27	22	10	7	38	31	140	124	218	154	69
1.287	1.196	8.886	6.990	2.493	1.483	6.832	4.632	49.171	38.366	68.669	52.667	103.304	76.032	

TAV. 8 — Famiglie residenti: in totale; col capo famiglia addetto al ramo dell'agricoltura,

N. d'or- dine	COMUNI	TOTALE FAMIGLIE RESIDENTI		FAMIGLIE CON CAPI FAMIGLIA ADDETTI ALL'AGRICOLTURA, CACCIA									
				Indipendenti				Coadiuvanti di indipendenti		Dipendenti			
		conduttori non coltivatori e altri amministratori		conduttori coltivatori e altri lavoratori in proprio						dirigenti e impiegati		altri	
		famiglie	componenti	famiglie	componenti					famiglie	componenti	famiglie	componenti
1	Agordo	936	3.483	2	5	83	366	1	8	—	—	10	29
2	Alano di Piave	819	3.367	—	—	188	980	1	8	—	—	44	197
3	Alleghe	522	1.888	—	—	28	83	—	—	—	—	17	72
4	Arsiè	1.496	6.275	5	24	499	2.279	—	—	—	—	19	78
5	Auronzo	1.158	4.020	—	—	52	212	—	—	—	—	82	342
6	Belluno	7.384	28.382	46	129	1.032	5.458	—	—	3	8	81	308
7	Borca di Cadore	160	545	—	—	40	156	—	—	—	—	1	1
8	Calalzo	533	2.013	1	2	19	61	—	—	—	—	4	13
9	Castellavazzo	607	2.556	—	—	16	53	—	—	—	—	4	16
10	Cencenighe	550	1.992	—	—	6	35	—	—	—	—	8	32
11	Cesiomaggiore	1.242	5.127	2	3	448	2.183	—	—	1	8	40	149
12	Chies d'Alpago	458	2.266	—	—	262	1.394	—	—	—	—	4	19
13	Cibiana	305	1.147	—	—	—	—	—	—	—	—	21	85
14	Colle Santa Lucia	139	677	—	—	86	465	—	—	—	—	1	1
15	Comelico Superiore	1.024	4.059	7	42	147	660	—	—	—	—	81	356
16	Cortina d'Ampezzo	1.572	5.721	1	3	142	536	—	—	2	4	25	85
17	Danta	191	765	—	—	12	51	—	—	—	—	63	266
18	Domegge	736	2.647	—	—	34	112	—	—	—	—	16	68
19	Falcade	804	2.792	—	—	5	32	—	—	—	—	6	19
20	Farra d'Alpago	732	2.999	3	12	129	570	—	—	—	—	133	548
21	Feltre	4.960	19.343	10	39	948	4.580	1	3	2	9	97	300
22	Fonzaso	1.176	4.434	3	3	352	1.490	—	—	—	—	38	150
23	Forno di Canale	488	1.814	—	—	96	347	—	—	—	—	50	204
24	Forno di Zoldo	1.098	3.971	1	1	39	137	—	—	—	—	59	226
25	Gosaldo	706	2.738	—	—	32	138	—	—	—	—	34	158
26	Lamon	1.594	7.373	—	—	189	1.006	—	—	—	—	210	1.002
27	La Valle	470	1.778	1	2	79	273	—	—	—	—	36	140
28	Lentiai	783	2.947	7	9	341	1.463	1	2	—	—	33	106
29	Limana	822	3.607	3	8	386	1.882	—	—	—	—	21	74
30	Livinallongo del Col di Lana	432	1.844	—	—	284	1.342	2	11	—	—	12	26
31	Longarone	1.164	4.727	3	12	43	192	—	—	2	7	37	165
32	Lorenzago di Cadore	241	767	4	11	52	152	—	—	—	—	16	57
33	Lozzo Cadore	491	1.832	—	—	60	195	—	—	—	—	26	101
34	Mel	1.893	8.303	10	25	777	4.030	1	4	2	9	36	160
35	Ospitale di Cadore	223	814	—	—	—	—	—	—	—	—	8	36
36	Pedavena	1.076	4.296	—	—	214	1.031	—	—	—	—	37	131
37	Perarolo	263	864	—	—	19	59	—	—	—	—	3	10
38	Pieve d'Alpago	571	2.517	3	5	191	969	1	3	—	—	4	19
39	Pieve di Cadore	982	3.616	2	7	56	224	—	—	—	—	13	43
40	Ponte nelle Alpi	1.569	6.230	7	24	343	1.447	—	—	—	—	5	24
41	Puos d'Alpago	561	2.468	4	18	179	875	—	—	—	—	5	15
42	Quero	656	2.751	—	—	204	1.044	—	—	—	—	5	12
43	Rivamonte	474	1.649	—	—	60	195	—	—	—	—	5	18
44	Rocca Pietore	705	2.654	—	—	6	23	—	—	—	—	12	49
45	San Gregorio nelle Alpi	501	1.918	4	5	218	965	—	—	—	—	4	7
46	San Nicolò di Comelico	149	558	—	—	13	72	—	—	—	—	17	69
47	San Pietro Cadore	745	2.878	4	19	91	359	—	—	—	—	97	416
48	Santa Giustina	1.509	5.719	12	25	470	2.063	1	5	1	6	34	87
49	San Tomaso	465	1.730	—	—	—	—	—	—	—	—	21	99
50	Santo Stéfano di Cadore	846	3.250	—	—	55	262	—	—	—	—	115	488
51	San Vito di Cadore	290	1.146	2	3	83	375	—	—	—	—	3	7
52	Sappada	397	1.519	—	—	85	344	—	—	—	—	28	144
53	Sédico	1.648	6.841	11	36	365	1.948	—	—	4	18	28	106
54	Selva di Cadore	217	729	—	—	72	275	1	3	—	—	10	54
55	Seren del Grappa	996	3.817	—	—	428	1.801	1	2	—	—	20	82
56	Sospirolo	1.126	4.483	7	19	243	1.006	—	—	1	3	43	184
57	Sovèrzene	88	378	—	—	15	81	—	—	—	—	4	19
58	Sovramonte	924	3.438	2	8	258	969	—	—	—	—	68	291
59	Taibon	546	1.879	—	—	55	213	—	—	—	—	33	127
60	Tambre	536	2.290	—	—	145	690	—	—	—	—	41	157
61	Trichiana	936	4.144	2	8	311	1.886	—	—	1	4	14	35
62	Vallada	305	1.004	—	—	20	39	—	—	—	—	6	25
63	Valle di Cadore	724	2.516	—	—	44	137	—	—	—	—	34	137
64	Vas	362	1.464	3	13	82	347	—	—	—	—	47	213
65	Vigo di Cadore	561	1.922	—	—	30	104	—	—	—	—	43	174
66	Vodo Cadore	320	1.181	4	14	77	298	—	—	—	—	29	123
67	Voltago	378	1.438	—	—	79	248	—	—	—	—	38	164
68	Zoldo Alto	516	2.019	—	—	146	540	—	—	—	—	47	191
69	Zoppè di Cadore	138	491	—	—	42	179	1	1	—	—	1	3
	Provincia	59.989	234.810	176	534	11.605	53.981	12	50	19	76	2.287	9.312

caccia e pesca e ad altri rami di attività economica, per condizione sociale del capo famiglia

E PESCA		FAMIGLIE CON CAPI FAMIGLIA ADDETTI AD ALTRI RAMI DI ATTIVITÀ ECONOMICA												N. d'or- dine
T O T A L E		I n d i p e n d e n t i				C o a d i u v a n t i d i i n d i p e n d e n t i		D i p e n d e n t i				T O T A L E		
		a m m i n i s t r a t o r i e l i b e r i p r o f e s s i o n i s t i		l a v o r a t o r i i n p r o p r i o				d i r i g e n t i e i m p i e g a t i		a l t r i				
famiglie	componenti	famiglie	componenti	famiglie	componenti	famiglie	componenti	famiglie	componenti	famiglie	componenti	famiglie	componenti	
96	408	31	146	130	540	—	—	138	527	324	1.272	623	2.485	1
233	1.185	15	60	80	315	—	—	28	104	221	919	344	1.398	2
45	155	7	30	68	264	—	—	22	72	189	792	286	1.158	3
523	2.381	13	44	99	405	—	—	38	117	444	1.975	594	2.541	4
134	554	34	159	119	483	3	13	75	251	396	1.458	627	2.364	5
1.162	5.903	182	743	679	2.638	9	40	1.171	4.122	2.504	9.851	4.545	17.394	6
41	157	3	16	23	81	—	—	12	55	41	146	79	298	7
24	76	12	62	85	357	—	—	48	199	229	868	374	1.486	8
20	69	2	9	25	107	2	6	30	116	381	1.724	440	1.962	9
14	67	5	26	34	118	1	7	16	53	291	1.142	347	1.346	10
491	2.343	10	38	74	286	1	3	24	94	323	1.338	432	1.759	11
266	1.413	5	18	17	79	—	—	9	33	92	419	123	549	12
21	85	3	17	25	96	—	—	9	35	141	550	178	693	13
87	466	1	5	5	26	—	—	6	26	18	71	30	128	14
235	1.058	24	108	199	871	4	12	25	95	289	1.148	541	2.234	15
170	628	85	353	242	1.019	7	21	165	558	549	2.058	1.048	4.009	16
75	317	—	—	7	32	—	—	3	11	48	209	58	252	17
50	180	49	213	67	257	—	—	39	167	265	1.021	420	1.658	18
11	51	5	19	46	177	—	—	22	71	439	1.759	512	2.026	19
265	1.130	6	24	30	131	—	—	15	53	232	967	283	1.175	20
1.058	4.931	96	460	432	1.778	8	44	376	1.437	1.799	7.245	2.711	10.964	21
393	1.643	15	66	85	376	—	—	37	134	349	1.440	486	2.016	22
146	551	4	18	27	108	1	7	18	69	201	828	251	1.030	23
99	364	7	33	243	1.020	4	9	35	111	348	1.381	637	2.554	24
66	296	1	3	272	1.187	—	—	12	41	107	415	392	1.646	25
399	2.008	5	20	179	870	—	—	24	101	491	2.322	699	3.313	26
116	415	—	—	40	190	—	—	16	67	150	660	206	917	27
382	1.580	13	54	57	234	1	4	15	52	164	600	250	944	28
410	1.964	1	9	36	178	2	9	15	65	243	992	297	1.253	29
298	1.379	—	—	32	117	—	—	15	40	51	186	98	343	30
85	376	27	122	188	785	—	—	89	313	532	2.303	836	3.523	31
72	220	4	15	34	139	—	—	16	54	52	197	106	405	32
86	296	25	124	68	265	1	2	26	107	146	594	266	1.092	33
826	4.228	13	69	139	604	3	7	39	136	471	1.861	665	2.677	34
8	36	1	5	10	46	—	—	8	23	120	512	139	586	35
251	1.162	8	39	49	203	1	4	42	158	428	1.726	528	2.130	36
22	69	6	28	14	52	—	—	9	24	146	542	175	646	37
199	996	7	29	35	157	—	—	25	97	154	645	221	928	38
71	274	27	101	164	679	3	14	120	450	307	1.179	621	2.423	39
355	1.495	20	90	99	426	2	8	77	290	731	3.038	929	3.852	40
188	908	9	34	52	266	—	—	17	62	191	844	269	1.206	41
209	1.056	10	49	30	128	1	2	20	67	238	1.015	299	1.261	42
65	213	5	23	92	329	—	—	19	76	149	623	265	1.051	43
18	72	2	8	36	146	1	5	17	54	338	1.415	394	1.628	44
226	977	4	23	28	112	—	—	8	22	137	501	177	658	45
30	141	8	29	10	42	—	—	7	23	33	119	58	213	46
192	794	11	57	41	171	—	—	20	78	258	1.086	330	1.392	47
518	2.186	19	67	131	515	4	18	47	175	499	1.873	700	2.648	48
21	99	3	19	15	47	—	—	9	33	278	1.147	305	1.246	49
170	750	24	108	93	410	—	—	35	132	315	1.267	467	1.917	50
88	385	13	56	35	149	—	—	21	105	51	226	120	536	51
113	488	15	60	59	256	3	11	15	55	117	465	209	847	52
408	2.108	33	146	106	424	1	4	55	198	700	2.945	895	3.717	53
83	332	2	10	19	60	1	2	9	24	31	109	62	205	54
449	1.885	3	18	61	261	—	—	25	72	235	885	324	1.236	55
294	1.212	12	57	76	336	1	4	27	118	515	2.080	631	2.595	56
19	100	—	—	4	19	—	—	10	30	41	179	55	228	57
328	1.268	4	21	48	206	—	—	23	66	316	1.309	391	1.602	58
88	340	2	6	33	136	—	—	15	39	208	806	258	987	59
186	847	9	49	31	146	3	11	20	83	194	839	257	1.128	60
328	1.933	6	26	64	241	—	—	15	73	282	1.113	367	1.453	61
26	64	3	12	15	57	3	13	10	38	125	524	156	644	62
78	274	16	62	110	436	1	2	40	149	263	10	430	659	63
132	573	3	14	12	52	—	—	8	26	113	500	136	592	64
73	278	10	42	65	247	1	4	28	90	195	795	299	1.178	65
110	435	7	29	63	260	—	—	10	38	61	250	141	586	66
117	412	8	28	78	343	1	8	13	53	94	406	194	838	67
193	731	4	18	63	303	—	—	12	31	117	498	196	850	68
44	183	—	—	36	155	—	—	4	12	9	38	49	205	69
14.099	63.953	1.017	4.446	5.763	23.949	74	294	3.468	12.550	20.509	82.229	30.831	123.463	

TAV. 10 — Abitazioni occupate e non occupate, per servizio installato

N. d'or- dine	C O M U N I	TOTALE ABITAZIONI E ALTRI ALLOGGI	A B I T A Z I O N I F O R N I T E D I									A B I T A Z I O N I S F O R N I T E D I	
			cucina	a c q u a p o t a b i l e			l a t r i n a		bagno	i m p i a n t o f i s s o d i		a c q u a p o t a b i l e e l a t r i n a	q u a l s i a s i s e r v i z i o
				d i a c q u e d o t t o		d i p o z z o	i n t e r n a	e s t e r n a		i l l u m i n a z. e l e t t r i c a	g a s p e r c u c i n a		
				i n t e r n a	e s t e r n a								
1	Àgordo	982	974	446	211	4	380	555	106	949	—	22	1
2	Alano di Piave	860	851	215	33	62	231	475	32	648	—	124	1
3	Àlleghè	590	577	331	12	3	266	317	11	575	—	2	—
4	Arsiè	1.667	1.650	80	61	58	172	1.116	12	1.418	—	362	4
5	Auronzo	1.141	1.124	769	100	6	936	157	147	1.124	—	16	—
6	Belluno	7.162	7.010	2.917	695	259	3.548	3.258	956	6.731	—	225	14
7	Borca di Cadore	213	205	163	12	—	36	56	56	196	—	16	6
8	Calalzo	548	544	409	42	5	333	171	64	536	—	19	—
9	Castellavazzo	603	601	256	285	4	297	242	15	579	—	17	—
10	Cencenighe	587	585	63	18	—	137	440	7	488	—	8	—
11	Cesiomaggiore	1.329	1.325	65	446	200	159	1.116	9	1.177	—	40	—
12	Chies d'Alpago	487	486	131	183	21	116	254	1	478	—	54	—
13	Cibiana	358	354	63	277	12	223	110	4	331	—	4	2
14	Colle Santa Lucia	144	143	26	70	47	139	5	5	119	—	—	—
15	Comèlico Superiore	1.164	1.164	378	—	2	1.147	10	30	1.122	—	5	—
16	Cortina d'Ampezzo	1.928	1.893	1.646	223	16	1.632	254	796	1.889	—	8	3
17	Danta	201	201	65	136	—	192	9	2	200	—	—	—
18	Domègge	758	756	530	129	7	320	383	75	749	—	17	—
19	Falcade	908	907	364	46	6	234	656	38	850	—	17	—
20	Farra d'Alpago	797	789	46	7	10	69	404	6	711	—	310	2
21	Feltre	5.131	5.054	1.394	1.378	1.148	1.708	3.114	406	4.802	403	176	6
22	Fonzaso	1.349	1.320	173	136	51	109	1.055	21	1.169	—	169	12
23	Forno di Canale	532	526	250	5	6	131	388	5	504	—	8	—
24	Forno di Zoldo	1.238	1.226	446	581	22	404	739	41	1.202	—	45	1
25	Gosaldo	787	782	95	23	14	134	614	9	619	—	32	1
26	Lamon	1.841	1.826	31	46	111	96	1.482	5	1.455	—	250	7
27	La Valle	405	402	42	16	—	19	377	5	381	—	9	2
28	Lentiai	916	913	89	51	197	80	640	6	761	—	153	—
29	Limana	797	796	39	233	154	154	617	9	588	—	14	—
30	Livinalongo del Col di Lana	471	463	179	5	—	403	67	9	445	—	—	—
31	Longarone	1.095	1.075	538	78	18	485	534	74	1.060	—	53	2
32	Lorenzago di Cadore	313	307	252	6	—	176	115	26	292	—	20	4
33	Lozzo Cadore	558	558	263	22	2	287	243	29	553	—	25	—
34	Mel	2.006	1.980	90	461	1.445	151	1.824	21	1.677	—	—	—
35	Ospitale di Cadore	256	256	63	20	3	115	130	4	228	—	10	—
36	Pedavena	996	985	114	207	129	157	781	21	928	—	32	—
37	Perarolo	323	322	47	13	2	141	163	9	299	—	18	—
38	Pieve d'Alpago	680	671	88	44	139	148	320	5	639	—	162	7
39	Pieve di Cadore	1.127	1.108	761	239	15	694	358	177	1.090	—	25	—
40	Ponte nelle Alpi	1.586	1.569	345	200	26	266	957	34	1.513	—	289	—
41	Puos d'Alpago	591	586	101	80	164	105	429	7	567	—	38	—
42	Quero	735	720	107	95	53	82	575	8	569	—	60	—
43	Rivamonte	532	528	76	16	15	82	373	14	442	—	75	3
44	Rocca Piètoè	617	611	173	64	3	340	261	19	578	—	11	1
45	San Gregòrio nelle Alpi	562	552	47	239	82	68	436	5	460	—	45	2
46	San Nicolò di Comèlico	129	129	111	14	1	59	69	19	129	—	—	—
47	San Pietro Cadore	724	722	96	51	2	141	559	15	702	—	22	—
48	Santa Giustina	1.612	1.586	192	163	30	286	1.141	36	1.442	—	164	4
49	San Tomaso	471	467	—	—	—	136	314	1	412	—	21	—
50	Santo Stèfano di Cadore	895	893	319	528	11	816	73	37	867	—	1	—
51	San Vito di Cadore	357	355	295	15	3	267	68	52	344	—	13	2
52	Sappada	452	450	360	8	—	360	87	42	440	—	4	—
53	Sedico	1.751	1.733	265	191	119	639	1.045	54	1.583	—	51	—
54	Selva di Cadore	285	283	108	9	8	104	178	13	259	—	2	—
55	Seren del Grappa	1.130	1.111	42	29	138	57	797	11	594	—	248	9
56	Sospirolo	1.243	1.219	151	144	180	342	780	50	1.101	—	87	7
57	Sovèzene	94	89	62	—	1	38	48	24	88	—	3	—
58	Sovramonte	1.090	1.087	69	12	24	133	494	17	945	—	457	1
59	Taibon	457	450	86	6	4	102	342	4	434	—	9	1
60	Tambre	529	521	216	42	22	141	259	16	498	—	93	1
61	Trichiana	982	963	43	42	156	96	847	15	808	—	32	1
62	Vallada	378	378	140	10	—	336	36	4	335	—	6	—
63	Valle di Cadore	828	819	370	51	13	253	447	34	783	—	101	4
64	Vas	422	408	11	10	18	37	322	3	350	—	61	4
65	Vigo di Cadore	626	623	464	53	8	373	231	38	614	—	12	1
66	Vodo Cadore	348	346	242	14	3	137	188	31	328	—	14	—
67	Voltago	420	418	229	11	1	243	174	24	411	—	3	—
68	Zoldo Alto	640	640	222	211	7	278	346	16	613	—	6	—
69	Zoppè di Cadore	120	120	12	2	7	39	47	2	107	—	33	—
	Provincia	63.854	63.085	18.871	8.860	5.277	22.515	35.472	3.899	57.878	403	4.428	116

