

ISTITUTO CENTRALE DI STATISTICA  
IX CENSIMENTO GENERALE DELLA POPOLAZIONE

4 NOVEMBRE 1951

VOLUME I

DATI SOMMARI PER COMUNE

FASCICOLO 33

PROVINCIA DI BOLOGNA



SOC. ABETE - ROMA

1955

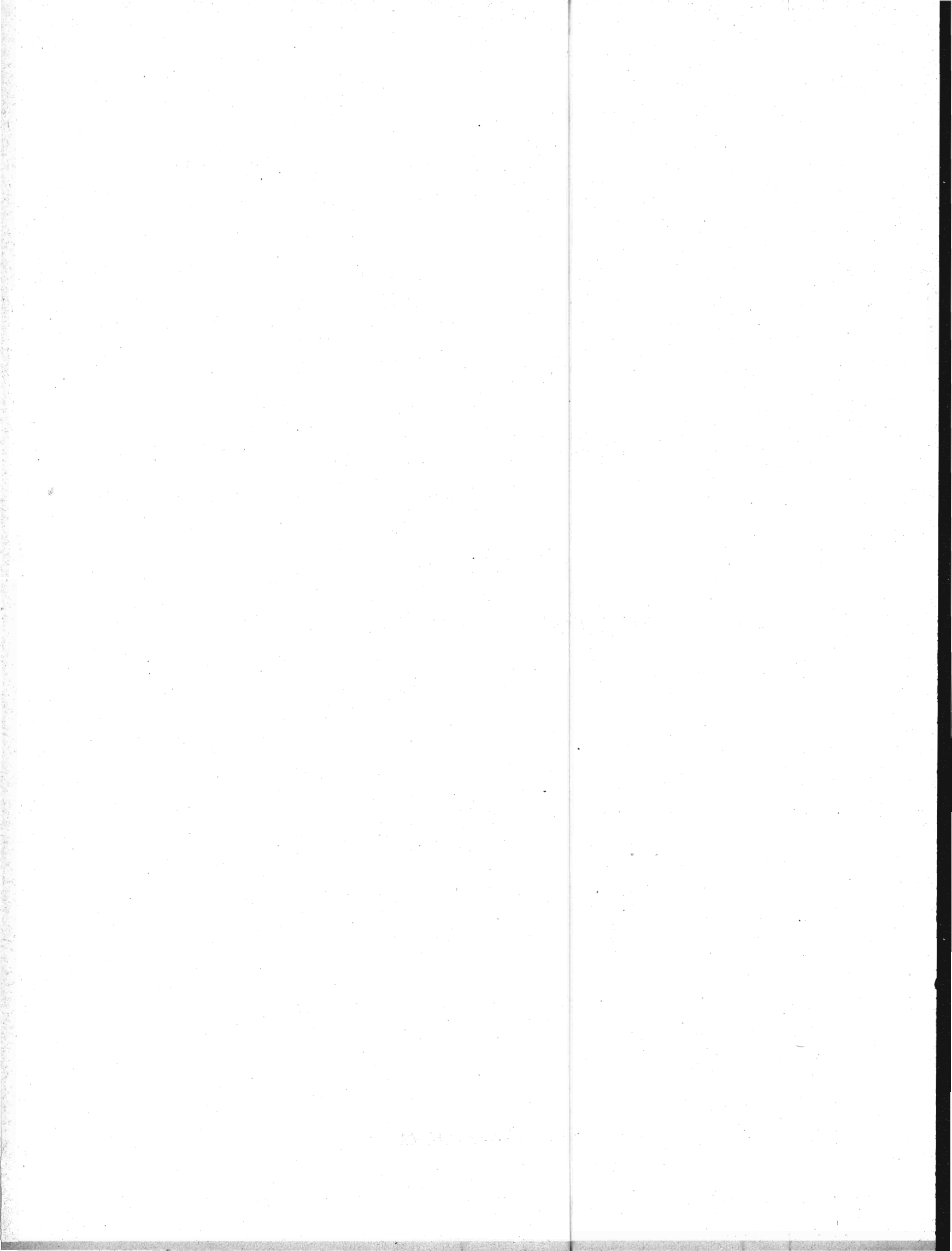

## I N D I C E

### CARTA PLANIMETRICA

AVVERTENZE . . . . .	Pag.	5
TAVOLA 1 - Superficie territoriale e densità - Popolazione per sesso: residente, per specie di località abitata; residente temporaneamente assente, per luogo di presenza; presente, per carattere della dimora . . . . .	»	12
» 2 - Altitudine e popolazione residente dei comuni, delle frazioni geografiche e delle località abitate . . . . .	»	14
» 3 - Popolazione residente, per sesso e stato civile . . . . .	»	29
» 4 - Popolazione residente, per sesso e classi di età . . . . .	»	30
» 5 - Popolazione residente in età da 6 anni in poi, per sesso: analfabeti; alfabeti, secondo il titolo di studio . . . . .	»	32
» 6 - Popolazione residente in età da 10 anni in poi, per sesso: attiva, secondo il ramo di attività economica; non attiva, secondo alcuni gruppi di condizioni non professionali . . . . .	»	34
» 7 - Popolazione residente attiva, per sesso: addetta al ramo dell'agricoltura, caccia e pesca e ad altri rami di attività economica, secondo la condizione sociale . . . . .	»	36
» 8 - Famiglie residenti: in totale; col capo famiglia addetto al ramo dell'agricoltura, caccia e pesca e ad altri rami di attività economica, per condizione sociale del capo famiglia . . . . .	»	38
» 9 - Abitazioni, altri alloggi e relativi abitanti. Abitazioni e relative stanze, per titolo di godimento . . . . .	»	40
» 10 - Abitazioni occupate e non occupate, per servizio installato . . . . .	»	41

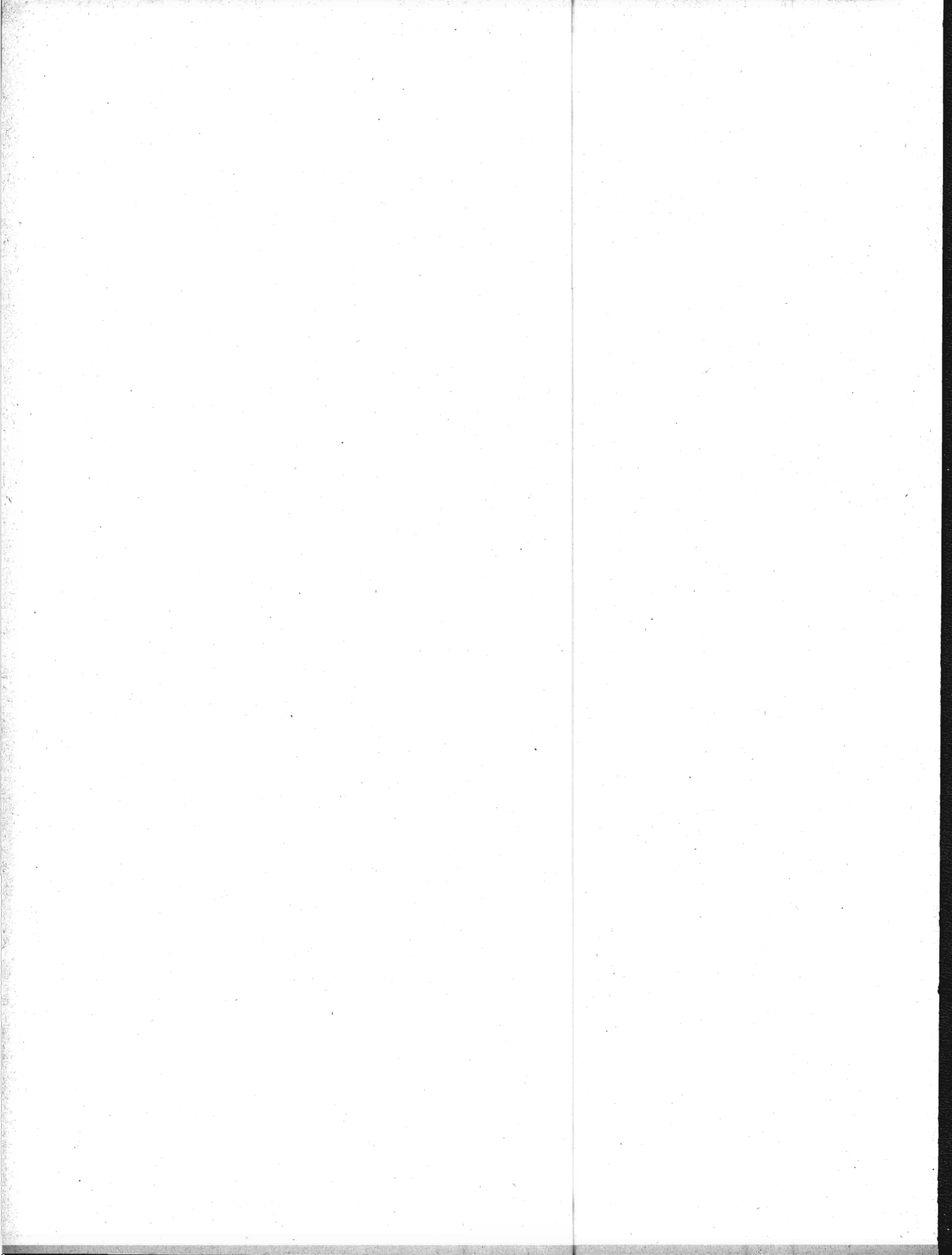

## AVVERTENZE

Le presenti « avvertenze » hanno lo scopo di eliminare le eventuali incertezze che possono sorgere nella interpretazione dei dati, allorchè si consultano le tavole statistiche contenute nel fascicolo. A tal fine si è ritenuto necessario definire le modalità cui fanno riferimento i dati indicati nelle predette tavole ogni qual volta esse modalità possano far sorgere dubbi sul loro preciso significato.

Per facilità di ricerca, accanto ad ogni modalità oggetto di definizione sono riportati, fra parentesi, i numeri distintivi delle tavole statistiche i cui dati sono classificati in funzione della modalità considerata.

Ai fini di eventuali raffronti fra i dati riportati nel presente fascicolo e quelli analoghi risultanti dal Censimento generale della popolazione al 21-4-1936, si richiama quanto esposto in proposito nella « Relazione generale » al IX Censimento generale della popolazione.

**1. - Carta planimetrica provinciale.** — Nella carta planimetrica (scala 1: 250.000) inserita nel fascicolo sono indicati, con riferimento alla data di censimento, i confini dei Comuni della provincia e la rete stradale e ferroviaria statale.

I confini comunali sono stati tracciati in base al piano topografico del IX Censimento generale della popolazione, formato con le tavolette al 25.000 dell'Istituto Geografico Militare; l'ubicazione dei centri capoluoghi di comune è stata contrassegnata con simboli convenzionali corrispondenti alle classi di ampiezza demografica (popolazione residente) indicate in calce alla carta stessa.

I Comuni sono contraddistinti da un numero progressivo secondo l'ordine geografico (dall'alto in basso e da sinistra a destra). Nel retro della carta è predisposto l'elenco dei Comuni in ordine alfabetico con riferimento anche al numero d'ordine geografico, onde facilitare l'individuazione dei singoli Comuni nella carta stessa.

**2. - Comune.** — La denominazione e la superficie territoriale dei Comuni fanno riferimento alla data di censimento (4 novembre 1951). La superficie territoriale (espressa in ettari) è quella fornita dagli Uffici Tecnici del Catasto o Erariali; eventuali differenze con i dati pubblicati nei fascicoli provinciali relativi al Censimento generale della popolazione del 21 aprile 1936 sono da ascrivere a variazioni territoriali o a rettifiche per accertamenti intervenuti successivamente.

Le zone di territorio in contestazione tra due o più Comuni sono comprese, ai fini del Censimento, nella circoscrizione di uno dei Comuni medesimi, come posto in evidenza, di volta in volta, con apposita nota in calce alle tavole 1 e 2. Analoga nota è stata apposta per le variazioni territoriali che hanno avuto esecuzione, successivamente alla data di censimento, fino al 30 giugno 1954.

**3. - Frazione geografica (Tav. 2).** — Quota parte di territorio comunale comprendente di norma un centro abitato, nonchè nuclei abitati e case sparse circonvicini gravitanti sul centro. Sono considerate, inoltre, frazioni geografiche a se stanti, anche se disabitate:

a) le isole amministrative, cioè le parti di territorio comunale separate, da quella comprendente la casa comunale, dal territorio di altro o di altri Comuni e le isole marittime e lacuali;

b) le zone di territorio comprendenti nuclei o case sparse gravitanti su centri abitati di altri Comuni;

c) le zone di territorio di alta montagna completamente disabitata, le paludi, gli acquitrini e i laghi appartenenti ad un solo Comune, purchè di una certa ampiezza;

d) la parte di lago spettante a ciascun Comune, qualora il lago risulti diviso tra più Comuni;

e) le zone di territorio in contestazione tra due o più Comuni.

**4. - Località abitate** (*Tavv. 1 e 2*). — Aggregati più o meno grandi di case che, ai fini dell'insediamento della popolazione, si distinguono in: «centro abitato», «nucleo abitato», «case sparse». I centri e i nuclei abitati, aventi sempre un nome proprio, possono risultare costituiti da case situate nel territorio di due o più Comuni confinanti; tale particolarità è posta in evidenza, di volta in volta, con apposita nota.

— **Centro abitato** (*Tavv. 1 e 2*). — Aggregato di case contigue o vicine con interposte strade, piazze e simili, o comunque brevi soluzioni di continuità, caratterizzato dall'esistenza di servizi od esercizi pubblici determinanti un luogo di raccolta ove sogliono concorrere anche gli abitanti dei luoghi vicini, per ragioni di culto, istruzione, affari, approvvigionamenti e simili.

Sono considerati «centri abitati temporanei» le località turistiche, di cura e di villeggiatura non abitate continuamente, aventi, però, nel periodo di attività stagionale, i requisiti di centro abitato.

I centri che comprendono la casa comunale sono contrassegnati con asterisco.

— **Nucleo abitato** (*Tavv. 1 e 2*). — Aggregato di case, con almeno cinque famiglie, privo del luogo di raccolta che caratterizza il centro abitato. Il carattere di nucleo abitato è, inoltre, riconosciuto:

*a)* al gruppo, anche minimo, di case vicine tra loro, situate in zona montana, quando vi abitino almeno due famiglie e le condizioni della viabilità siano tali da rendere difficili e comunque non frequenti i rapporti con le altre località abitate;

*b)* all'aggregato di case (dirute o non dirute) in zona montana, già sede di popolazione e, alla data di censimento, disabitato per il noto fenomeno dello spopolamento montano;

*c)* ai fabbricati di aziende agricole e zootecniche (cascine, fattorie, masserie, ecc.), anche se costituiti da un solo edificio, purchè il numero delle famiglie in esso abitanti non sia inferiore a cinque;

*d)* ai conventi, alle case di cura, alle colonie climatiche e sanatoriali, agli orfanotrofi, alle case di correzione e alle scuole-convitto situati in aperta campagna;

*e)* agli edifici distanti da centri e nuclei abitati, con servizi od esercizi pubblici (stazione ferroviaria, centrale idroelettrica, spaccio, chiesa, ecc.), purchè negli stessi o nelle eventuali case prossime, da comprendere nel nucleo, abitino almeno due famiglie.

— **Case sparse** (*Tavv. 1 e 2*). — Case disseminate per la campagna o situate lungo strade a distanza tale tra loro da non poter costituire nemmeno un nucleo abitato.

**5. - Accentatura dei nomi dei Comuni, delle frazioni geografiche e delle località abitate.** — Ai fini della retta pronuncia dei nomi dei Comuni, delle frazioni geografiche e delle località abitate, è stato posto l'accento tonico sulle parole sdruciole e tronche.

Le parole piane non sono state accentate anche se terminanti con vocali costituenti iato, mentre sono state accentate sulla penultima sillaba se terminanti con vocali costituenti dittongo.

Le parole terminanti con consonante sono state accentate se l'accento tonico non cade sull'ultima vocale.

**6. - Altitudine** (*Tav. 2*). — Per i Comuni e le frazioni geografiche è stata indicata l'altitudine minima e massima dell'intero territorio; l'altitudine dei centri abitati si riferisce al principale luogo di raccolta, di norma una piazza (della chiesa parrocchiale, del municipio, del mercato, ecc.); l'altitudine dei nuclei abitati fa riferimento ad un punto intermedio del terreno su cui sorgono le case dei nuclei stessi.

**7. - Popolazione residente** (*Tavv. 1 e 2*). — È costituita dal complesso delle persone aventi, alla data di censimento, la dimora abituale nel Comune considerato, anche se non iscritte nel registro della popolazione stabile, tanto se presenti quanto se temporaneamente assenti dal Comune, alla data medesima, per una delle seguenti ragioni: *a)* affari, diporto, breve cura e simili; *b)* balatico (bambini dati a balia); *c)* istruzione, riabilitazione, noviziato religioso; *d)* servizio militare di leva, di richiamo, di volontariato (esclusi i dispersi in guerra); *e)* servizio statale all'estero; *f)* missione fuori sede; *g)* attività svolte continuativamente in Comune diverso da quello di abitazione della famiglia, sempre che il rientro in famiglia ricorresse almeno settimanalmente; *h)* lavori stagionali o comunque temporanei; *i)* mancanza di sede fissa di lavoro; *l)* imbarco su navi della marina militare o mercantile; *m)* ricovero temporaneo in luoghi di cura o di assistenza, compreso il ricovero in istituti psichiatrici di durata inferiore a tre anni; *n)* detenzione in attesa di giudizio o condanna a pena inferiore a 5 anni o confino.

Nella popolazione residente di ciascun Comune sono compresi anche gli sfollati per eventi bellici che in esso hanno conservato l'iscrizione anagrafica, pur alloggiando fuori del territorio del Comune stesso, nel quale non hanno potuto ancora far ritorno per cause indipendenti dalla loro volontà, nonchè i cittadini italiani profughi da territori non più amministrati dall'Italia dopo l'ultima guerra (esclusa la Zona A del T.L.T.) che, alla data di censimento, si trovavano nel territorio del Comune.

La popolazione residente di ciascun centro o nucleo diviso fra due o più Comuni (*Tav. 2*) è data dalla somma delle quote parti riportate per il centro o nucleo stesso nei diversi Comuni di appartenenza indicati in nota.

**8. - Popolazione presente** (*Tav. 1*). — È costituita dalle persone presenti nel Comune considerato, alla data di censimento, tanto se residenti nel Comune, quanto se residenti in altri Comuni o all'estero.

**9. - Densità demografica dei Comuni** (*Tav. 1*). — Rapporto fra il totale della popolazione residente di ciascun Comune e la superficie territoriale del Comune espressa in Km<sup>2</sup>; il tutto, con riferimento alla data di censimento.

**10. - Assenza temporanea** (*Tav. 1*). — Riguarda coloro che, alla data di censimento, erano assenti dal Comune di residenza per una qualsiasi delle ragioni di cui al punto 7.

**11. - Età** (*Tavv. 5 e 6*). — È misurata in anni compiuti e pertanto nelle classificazioni per gruppi gli estremi inferiori e superiori di ciascuna classe sono espressi in anni compiuti. Così, ad es.:

- fino a 6 anni: dalla nascita fino al 6° anno di vita compiuto (cioè fino al 6° compleanno);
- da 6 a 10 anni: dal 6° anno compiuto fino al 10° anno compiuto (cioè fino al 10° compleanno);
- da 10 a 14 anni: dal 10° anno compiuto fino al 14° anno compiuto (cioè fino al 14° compleanno);
- da 14 a 18 anni: dal 14° anno compiuto fino al 18° anno compiuto (cioè fino al 18° compleanno);
- .....
- da 65 anni in poi: dal 65° anno compiuto in poi.

È da avvertire che i casi di censiti in età ignota sono stati eliminati mediante accertamenti presso i Comuni di residenza e di nascita dei censiti stessi; i rarissimi casi per i quali non è stato possibile accertare l'esatta data di nascita sono stati eliminati in base alle altre notizie del foglio di censimento interferenti con l'età.

**12. - Grado di istruzione dei censiti** (*Tav. 5*). — Si riferisce al più alto titolo di studio conseguito in qualsiasi scuola (pubblica o privata, italiana o straniera, anche all'estero), non alla più alta classe o al più alto corso frequentato con successo.

— **Analfabeti.** — Sono considerati tali coloro che hanno dichiarato di non sapere nè leggere nè scrivere (analfabeti completi), più coloro che hanno dichiarato di sapere solo leggere o solo scrivere (semi-analfabeti).

— **Alfabeti.** — Sono considerati tali coloro che hanno dichiarato di possedere un titolo di studio o, almeno, di saper leggere e scrivere. Gli scolari delle prime classi elementari, in età da 6 anni in poi, sono stati considerati alfabeti.

— **Alfabeti privi di titolo di studio.** — Coloro che non hanno conseguito neanche il minimo titolo di studio di scuola elementare (certificato di proscioglimento).

— **Alfabeti forniti di titolo di studio di scuola elementare.** — Coloro che hanno conseguito il certificato di proscioglimento o la licenza elementare.

— **Alfabeti forniti di titolo di studio di scuola media inferiore.** — Nel gruppo sono compresi anche coloro che hanno ultimato con successo i corsi ginnasiali.

— **Alfabeti forniti di titolo di studio di scuola media superiore.** — I censiti con titolo di studio di scuola artistica media sono compresi nel gruppo con titolo di studio di scuola media superiore tecnica, professionale e artistica.

**13. - Popolazione attiva e popolazione non attiva** (*Tavv. 6 e 7*). — La popolazione attiva è costituita dai censiti in età da 10 anni in poi esercitanti una professione, arte o mestiere. Sono compresi nella popolazione attiva anche i disoccupati, i militari (di leva, volontari e richiamati), i ricoverati temporaneamente in luoghi di cura o di assistenza, i detenuti in attesa di giudizio o condannati a pena inferiore a 5 anni e i confinati, per tutti i quali è stata considerata l'ultima attività professionale esercitata, rispettivamente, prima della disoccupazione, del servizio militare, del ricovero, della detenzione, del confino.

La popolazione non attiva è costituita dai censiti di qualunque età di condizione non professionale e cioè: bambini, studenti, persone in attesa di prima occupazione, donne attendenti alle cure domestiche, proprietari, benestanti, pensionati, infermi o ricoverati in luoghi di cura o di assistenza a tempo indeterminato, inabili permanenti, detenuti condannati a pena di 5 anni e più, persone viventi a carico della pubblica beneficenza, mendicanti, prostitute. Nella tavola 6 la popolazione non attiva considerata è quella in età da 10 anni in poi; pertanto nelle persone in attesa di prima occupazione sono comprese anche quelle, dichiaratesi tali, in età da 10 a 14 anni. Circa le donne attendenti alle cure domestiche, è da tener presente che sono considerate tali anche quelle che, pur esercitando una professione, arte o mestiere, dedicano prevalentemente la propria attività alla casa.

**14. - Ramo di attività economica in cui il censito esercita la professione, arte o mestiere** (*Tav. 6*). — La classificazione delle attività economiche predisposta dall'Istituto Centrale di Statistica, che ha per base l'attività (unica o prevalente) delle singole « unità locali » (fabbriche, botteghe artigiane, laboratori, negozi, sedi e filiali bancarie e assicurative, ospedali, gabinetti medici e studi professionali, esercizi pubblici, ecc.), si articola in categorie raggruppate in classi e successivamente in rami.

L'ordine di successione dei rami prende anzitutto in considerazione le attività economiche riguardanti la lavorazione della terra, l'allevamento del bestiame e la cattura di animali (agricoltura, caccia e pesca); poi lo sfruttamento del sottosuolo e la trasformazione dei prodotti (industrie estrattive e manifatturiere); seguono le costruzioni edilizie e stradali e le installazioni di impianti; indi, la produzione e distribuzione di energia elettrica e di gas e la distribuzione di acqua; i trasporti di cose e di persone e le comunicazioni di notizie; il commercio; il credito, le assicurazioni e le gestioni finanziarie; le prestazioni di servizi riguardanti il settore privato e, infine, i servizi prestati dall'amministrazione statale e da enti pubblici.

**15. - Posizione nella professione e condizione sociale** (*Tavv. 7 e 8*). — La condizione del censito in rapporto all'impresa (azienda, ente, ecc.) ove egli svolge la propria attività professionale individua la posizione nella professione. Nel presente fascicolo le predette posizioni, ad esclusione di quella di « coadiuvante », sono state opportunamente raggruppate e i gruppi così formati sono stati denominati, per brevità, « condizioni sociali » che, alla loro volta, sono state riunite in due grandi categorie: I) condizioni di « indipendente », se il censito gestisce l'impresa o, comunque, lavora in conto proprio; II) condizioni di « dipendente », se il censito lavora per conto altrui.

#### I) INDIPENDENTI

A - *Agricoltura, caccia e pesca*. — Sono considerati indipendenti: a) i conduttori non coltivatori e altri amministratori, cioè coloro che gestiscono un'azienda agricola, forestale, zootecnica o per la caccia o per la pesca, sopportandone il rischio e nella quale non impiegano nè l'opera manuale propria, nè quella dei familiari; b) i conduttori coltivatori, cioè coloro che gestiscono un'azienda agricola, forestale, zootecnica sopportandone il rischio e nella quale impiegano l'opera manuale propria o quella dei familiari; c) i terraticanti, cioè coloro che assumono (di solito per la durata del ciclo vegetativo) i lavori di una determinata coltura, in uno o più appezzamenti di terreno, dando in corrispettivo una prestabilita quantità di prodotto; d) i coloni parziari (mezzadri, terziari, ecc.), cioè coloro che coltivano un fondo avuto a colonia parziaria; e) i compartecipanti, cioè coloro che assumono, nel corso di un'annata agraria, una parte dei lavori necessari ad una coltivazione legnosa oppure tutti o parte dei lavori necessari ad una coltivazione erbacea, ricevendo come compenso una quota parte del prodotto; f) gli altri lavoratori in proprio, quali quelli che svolgono, in conto proprio, una attività di caccia o di pesca, eventualmente con l'aiuto di familiari, avendo o no personale retribuito alle proprie dipendenze.

B - *Altri rami di attività economica*. — Sono considerati indipendenti: g) gli amministratori titolari di azienda, cioè coloro che gestiscono un'azienda industriale, commerciale, ecc., sopportandone il rischio e nella quale non impiegano nè l'opera manuale propria, nè quella dei familiari; h) i liberi professionisti, cioè coloro che esercitano, in conto proprio, una professione o arte liberale, senza o con l'aiuto di personale



retribuito; i) gli altri lavoratori in proprio, quali quelli che gestiscono, in conto proprio, una piccola industria o bottega artigiana o negozio e simili, partecipandovi con lavoro manuale, eventualmente con l'aiuto di familiari, avendo o no personale retribuito alle proprie dipendenze.

## II) DIPENDENTI

A - *Agricoltura, caccia e pesca.* — Sono considerati dipendenti: a) i dirigenti, cioè coloro che esercitano, con il corrispettivo di una remunerazione, attività con funzioni direttive (tecniche o amministrative) o di rappresentanza per tutta o parte notevole di un'azienda agricola, forestale, zootecnica o per la caccia o per la pesca; b) impiegati, cioè coloro che esercitano, con il corrispettivo di una remunerazione, attività con funzioni esecutive in una delle aziende anzicitate; c) altri dipendenti, quali: i lavoratori agricoli (salarati fissi, a contratto annuo, a giornata, ecc.), gli operai, i manovali o braccianti e i garzoni, che svolgono la loro attività in una delle aziende suddette.

B - *Altri rami di attività economica.* — Sono considerati dipendenti: d) i dirigenti, cioè coloro che esercitano, con il corrispettivo di una remunerazione, attività con funzioni direttive (tecniche o amministrative) o di rappresentanza per tutta o parte notevole di un'azienda industriale, commerciale, ecc.; dei dipendenti dello Stato (civili e militari) sono considerati dirigenti quelli di grado superiore al VII e quelli esercitanti attività con funzioni direttive indipendentemente dal grado (capi di istituti di istruzione, ecc.); degli addetti al culto sono considerati dirigenti i vescovi, i capi di convivenze religiose, i parroci e similari; e) impiegati, cioè coloro che esercitano, con il corrispettivo di una remunerazione, attività con funzioni esecutive in un'azienda industriale, artigiana, commerciale, ecc.; dei dipendenti dello Stato (civili e militari) sono considerati impiegati quelli di grado inferiore al VI; f) altri dipendenti (di aziende industriali, artigiane, commerciali, ecc.), quali: gli operai (specializzati, qualificati e comuni), i manovali (specializzati e comuni) e i garzoni; i camerieri, i barbieri e simili, i lavoratori a domicilio per commissioni di fabbricanti e commercianti.

- **COADIUVANTI DI INDIPENDENTI.** — Sono compresi in questa posizione i familiari (parenti o affini) che coadiuvano un « indipendente », senza avere un rapporto d'impiego regolato in base a contratti di lavoro, nella conduzione di un'azienda, sia che si tratti di azienda agricola, forestale, zootecnica o per la caccia o per la pesca, sia che si tratti di azienda industriale o artigiana o commerciale, ecc.

**16. - Famiglia di censimento - Capo famiglia (Tav. 8).** — Ai fini del Censimento, per famiglia s'intende l'insieme di più persone abitualmente conviventi (cioè che coabitano e costituiscono un'unica economia, anche se limitata alla sola alimentazione), legate da vincoli di parentela, affinità, adozione, affiliazione, tutela o anche affettivi, nonchè di coloro che convivono con esse per ragioni di lavoro (domestici, garzoni, maggiordomi, ecc.) o perchè dozzinanti o pensionanti. Le famiglie residenti sono quelle i cui membri hanno dimora abituale nel Comune di censimento.

Ai fini del Censimento, capo famiglia è la persona considerata tale dai componenti della famiglia, ancorchè non sopporti il carico familiare.

La differenza fra il totale delle famiglie residenti nel Comune e la somma delle famiglie con capi famiglia addetti all'agricoltura, caccia e pesca e addetti ad altro ramo di attività economica corrisponde alle famiglie con capi famiglia in condizioni non professionali o, eventualmente, in età fino a 10 anni.

**17. - Abitazione (Tavv. 9 e 10).** — Uno o più vani funzionalmente destinati all'abitare, con ingresso indipendente su strada, pianerottolo, cortile, terrazza, ballatoio e simili, alla data di censimento occupati o destinati ad essere occupati da una famiglia oppure da più famiglie coabitanti. Sono comprese nelle abitazioni tutte le costruzioni in legno destinate all'abitare aventi sempre, però, i caratteri dell'igiene, della stabilità, ecc. Sono escluse, invece, dalla indagine: le costruzioni rurali abitate soltanto durante i lavori agricoli stagionali dagli addetti ai lavori stessi; le abitazioni con diritto di extraterritorialità (ambasciate, ecc.); i locali ad uso delle convivenze (caserme, conventi, ospedali, ecc.) e, infine, quelli adibiti esclusivamente all'esercizio di un'attività economica (uffici, laboratori, gabinetti medici, ecc.).

**18. - Abitazione occupata e non occupata (Tavv. 9 e 10).** — Le abitazioni occupate abitualmente da una o più famiglie residenti nel Comune sono considerate « abitazioni occupate »; sono considerate tali anche le camere di albergo costituenti appartamento a se stante, semprechè occupate abitualmente da persone residenti nel Comune. Ne consegue che gli abitanti relativi alle dette abitazioni sono quelli residenti (presenti o assenti alla data di censimento), il cui ammontare può essere inferiore, anche in

misura sensibile, alla popolazione residente del Comune a causa delle eventuali aliquote di detta popolazione (membri permanenti di convivenze, senza tetto, sfollati, ecc.) che non dispongono di abitazione nel Comune di iscrizione anagrafica.

Le abitazioni costruite, restaurate o trasformate di recente e ancora non abitate, quelle sfitte per qualsiasi ragione o anche occupate, periodicamente o no, da famiglia che abbia altrove la dimora abituale, sono considerate «abitazioni non occupate». Le camere di albergo costituenti appartamento a se stante, non occupate abitualmente da persone residenti nel Comune, sono state considerate come locali della convivenza e, pertanto, non sono state rilevate.

**19. - Altri alloggi** (*Tav. 9*). — Si intendono tutti gli alloggi non destinati funzionalmente all'abitare (alloggi di fortuna) occupati abitualmente da una o più famiglie residenti, presenti o assenti alla data di censimento (ad es. grotte, baracche, cantine, magazzini, negozi, uffici, locali di scuole e caserme, alloggi in campi profughi, archi di mura antiche e di ponti, carrozzoni ambulanti). Sono comprese negli altri alloggi anche le camere di albergo isolate (non costituenti appartamento), semprechè dimora non provvisoria di persone residenti nel Comune.

**20. - Vano utile o stanza** (*Tav. 9*). — Spazio coperto, delimitato da ogni lato da pareti (in muratura, legno o vetro), che riceve luce e aria dirette e di ampiezza tale da contenere almeno un letto. La cucina, l'ingresso, nonchè i vani ricavati dalle soffitte, se in possesso dei requisiti citati, sono considerati stanze.

Le stanze che compongono le abitazioni comprendono sia quelle destinate esclusivamente ad abitazione, sia quelle destinate esclusivamente ad altro uso (ad es. laboratorio, ufficio, studio professionale), sia quelle, infine, destinate promiscuamente ad abitazione e altro uso.

**21. - Vano accessorio; cucina** (*Tav. 10*). — Vano che non riceve luce o aria dirette o non ha un'ampiezza sufficiente a contenere un letto o, pur avendo tali requisiti, è destinato, per costruzione o successiva trasformazione, ai servizi igienici (bagno, toletta, latrina) oppure al disimpegno di altri vani (corridoio e simili).

Per cucina si intende il vano (utile o accessorio) con almeno uno dei due seguenti requisiti: impianto fisso per la cottura delle vivande, impianto fisso di acquaio per la rigovernatura delle stoviglie.

**22. - Titolo di godimento delle abitazioni** (*Tav. 9*). — Dei titoli di godimento sono stati posti in evidenza: proprietà e usufrutto, affitto (compreso il subaffitto); la differenza fra il totale delle abitazioni e la somma relativa ai titoli suddetti comprende le abitazioni in godimento per: enfiteusi, prestazione di servizi (coloni parziari, portieri, guardiani, ecc.), uso gratuito.

**23. - Servizi installati** (*Tav. 10*). — L'espressione « esterna », adottata per l'impianto di acqua potabile di acquedotto e per la latrina, vuol significare che i predetti servizi sono ubicati o nel corpo del fabbricato che comprende l'abitazione (ballatoi, pianerottoli, cortili, ecc.) o, eventualmente, nel giardino od orto annessi al medesimo, a disposizione dei soli abitanti del fabbricato e non del pubblico in genere.

Per abitazioni sfornite di acqua potabile e di latrina s'intendono quelle che non dispongono di tali servizi, nè all'interno, nè all'esterno; sfornite di qualsiasi servizio, quelle che non dispongono nemmeno di cucina.

TAVOLE

TAV. 1 — Superficie territoriale e densità - Popolazione per sesso : residente, per specie di località

N. d'ordine	COMUNI	Superficie territoriale ha	Densità ab./km <sup>2</sup>	POPOLAZIONE								
				nei centri			nei nuclei			nelle case sparse		
				M	F	MF	M	F	MF	M	F	MF
1	Anzola dell'Emilia . . . . .	3.624	159	844	907	1.751	567	576	1.143	1.528	1.341	2.869
2	Argelato . . . . .	3.513	143	807	895	1.702	163	161	324	1.532	1.474	3.006
3	Baricella . . . . .	4.561	129	1.778	1.829	3.607	259	270	529	917	838	1.755
4	Bazzano . . . . .	1.397	362	1.616	1.807	3.423	49	49	98	809	730	1.539
5	Bentivoglio . . . . .	5.115	106	779	882	1.661	262	274	536	1.669	1.578	3.247
6	Bologna . . . . .	14.073	2.420	149.638	173.581	323.219	1.373	1.536	2.909	7.303	7.095	14.398
7	Bùdrio . . . . .	12.013	133	2.989	3.264	6.253	1.752	1.716	3.468	3.238	2.987	6.225
8	Calderara di Reno . . . . .	4.122	142	716	756	1.472	453	410	863	1.795	1.704	3.499
9	Camugnano . . . . .	9.661	59	696	652	1.348	1.168	1.007	2.175	1.143	1.024	2.167
10	Casalécchio di Reno . . . . .	1.737	581	3.771	4.114	7.885	515	507	1.022	598	588	1.186
11	Casalfumane . . . . .	8.197	48	483	464	947	132	119	251	1.474	1.303	2.777
12	Castel d'Aiano . . . . .	4.525	88	349	359	708	210	199	409	1.477	1.383	2.860
13	Castel del Rio . . . . .	5.256	54	401	442	843	217	208	425	819	744	1.563
14	Castel di Càsio . . . . .	4.745	82	765	775	1.540	320	328	648	871	854	1.725
15	Castel Guelfo di Bologna . . . . .	2.855	122	549	587	1.136	175	174	349	1.056	934	1.990
16	Castello d'Àrgile . . . . .	2.907	140	620	659	1.279	126	146	272	1.305	1.208	2.513
17	Castello di Serravalle . . . . .	3.922	114	475	468	943	173	141	314	1.732	1.476	3.208
18	Castel Maggiore . . . . .	3.095	199	1.267	1.331	2.598	300	310	610	1.491	1.465	2.956
19	Castel San Pietro dell'Emilia . . . . .	14.848	95	2.331	2.510	4.841	422	412	834	4.456	3.979	8.435
20	Castenaso . . . . .	3.573	149	861	872	1.733	309	314	623	1.555	1.417	2.972
21	Castiglione dei Pèpoli . . . . .	6.595	126	1.742	1.764	3.506	1.268	1.198	2.466	1.192	1.140	2.332
22	Crespellano . . . . .	3.785	165	948	976	1.924	700	706	1.406	1.535	1.393	2.928
23	Crevalcore . . . . .	10.265	140	2.371	2.651	5.022	801	751	1.552	3.941	3.831	7.772
24	Dozza . . . . .	2.424	129	466	517	983	125	110	235	1.024	873	1.897
25	Fontanèlice . . . . .	3.657	79	400	441	841	117	123	240	1.000	794	1.794
26	Gaggio Montano . . . . .	5.872	94	631	676	1.307	395	400	795	1.754	1.665	3.419
27	Galliera . . . . .	3.716	155	941	1.039	1.980	648	651	1.299	1.266	1.208	2.474
28	Granaglione . . . . .	3.956	96	752	759	1.511	908	972	1.880	194	230	424
29	Granarolo dell'Emilia . . . . .	3.441	143	771	796	1.567	215	232	447	1.499	1.414	2.913
30	Grizzana . . . . .	7.733	65	753	734	1.487	577	558	1.135	1.235	1.142	2.377
31	Imola . . . . .	20.494	221	12.722	14.220	26.982	1.502	1.429	2.931	8.215	7.222	15.437
32	Lizzano in Belvedere . . . . .	8.556	47	848	870	1.718	307	304	611	883	831	1.714
33	Loiano . . . . .	5.239	79	568	576	1.144	571	496	1.067	991	920	1.911
34	Malalbergo . . . . .	5.383	117	1.540	1.665	3.205	283	297	580	1.250	1.287	2.537
35	Marzabotto . . . . .	7.451	69	1.078	1.118	2.196	238	211	449	1.364	1.143	2.507
36	Medicina . . . . .	15.910	95	2.796	2.971	5.767	878	828	1.706	3.953	3.667	7.620
37	Minèrbio . . . . .	4.304	158	1.959	2.023	3.982	355	329	684	1.088	1.057	2.145
38	Molinella . . . . .	12.787	106	3.383	3.602	6.985	805	784	1.589	2.566	2.367	4.933
39	Monghidoro . . . . .	4.820	92	445	483	928	856	844	1.700	928	868	1.796
40	Monterénzio . . . . .	10.536	37	351	337	688	352	334	686	1.310	1.220	2.530
41	Monte San Pietro . . . . .	7.465	87	856	848	1.704	380	375	755	2.169	1.882	4.051
42	Montevèglio . . . . .	3.257	130	617	665	1.282	320	269	589	1.234	1.122	2.356
43	Monzuno . . . . .	6.501	74	608	548	1.156	609	553	1.162	1.319	1.155	2.474
44	Mordano . . . . .	2.146	180	704	742	1.446	227	204	431	1.034	959	1.993
45	Ozzano dell'Emilia . . . . .	6.494	84	390	390	780	364	391	755	2.037	1.875	3.912
46	Pianoro . . . . .	10.711	72	1.090	1.047	2.137	562	541	1.103	2.417	2.074	4.491
47	Pieve di Cento . . . . .	1.585	333	1.878	1.922	3.800	15	12	27	749	706	1.455
48	Porretta Terme . . . . .	3.393	165	1.643	1.848	3.491	515	505	1.020	568	519	1.087
49	Sala Bolognese . . . . .	4.517	119	716	724	1.440	163	175	338	1.862	1.715	3.577
50	San Benedetto Val di Sambro . . . . .	6.671	91	945	910	1.855	461	469	930	1.685	1.604	3.289
51	San Giòrgio di Piano . . . . .	3.048	183	1.317	1.500	2.817	51	60	111	1.354	1.302	2.656
52	San Giovanni in Persiceto . . . . .	11.440	190	4.897	5.377	10.274	735	746	1.481	5.158	4.865	10.023
53	San Lázaro di Sàvena . . . . .	4.470	194	1.560	1.552	3.112	768	749	1.517	2.084	1.943	4.027
54	San Pietro in Casale . . . . .	6.581	138	1.740	1.900	3.640	692	696	1.388	2.034	2.023	4.057
55	Sant'Àgata Bolognese . . . . .	3.477	154	1.027	1.185	2.212	292	305	597	1.300	1.239	2.539
56	Sasso Marconi . . . . .	9.651	105	1.045	1.028	2.073	858	861	1.719	3.354	3.034	6.388
57	Savigno . . . . .	5.483	77	499	480	979	217	240	457	1.418	1.367	2.785
58	Tossignano (a) . . . . .	2.912	119	1.060	1.092	2.152	26	18	44	701	574	1.275
59	Vergato . . . . .	5.993	111	1.413	1.473	2.886	872	828	1.700	1.083	958	2.041
60	Zola Predosa . . . . .	3.775	208	1.745	1.722	3.467	430	422	852	1.857	1.673	3.530
<b>Provincia . . . . .</b>		<b>370.233</b>	<b>206</b>	<b>232.950</b>	<b>262.365</b>	<b>495.315</b>	<b>29.403</b>	<b>28.833</b>	<b>58.236</b>	<b>109.373</b>	<b>100.983</b>	<b>210.356</b>

(a) Con D. P. 10-4-1954, n. 236 (G. U. n. 137 del 18-6-1954), la denominazione del comune di Tossignano è stata modificata in Borgo Tossignano.



TAV. 2 — Altitudine e popolazione residente dei comuni, delle frazioni geografiche e delle località abitate

COMUNI FRAZIONI GEOGRAFICHE LOCALITÀ ABITATE			COMUNI FRAZIONI GEOGRAFICHE LOCALITÀ ABITATE			COMUNI FRAZIONI GEOGRAFICHE LOCALITÀ ABITATE		
Altitudine m	Popolazione residente		Altitudine m	Popolazione residente		Altitudine m	Popolazione residente	
<b>ANZOLA DELL'EMILIA</b> . . . . .	50 25	<b>5.763</b>	San Giobbe . . . . .	26	529	<b>CASTAGNOLO MINORE</b> . . . . .	26 20	<b>818</b>
<b>ANZOLA</b> . . . . .	50 32	<b>3.525</b>	Santo Stefano . . . . .	24	49	Castagnolo Minore . . . . .	26	176
Anzola dell'Emilia * . . . . .	38	1.348	<i>Case sparse</i> . . . . .	—	552	Castiglia . . . . .	25	45
Battirame . . . . .	44	40	<b>VOLTA RENO</b> . . . . .	26 19	<b>712</b>	Ringhiera . . . . .	20	47
Casa del Cacciatore . . . . .	40	31	San Donino . . . . .	26	148	<i>Case sparse</i> . . . . .	—	550
Casa Modena . . . . .	34	61	Borghetto . . . . .	24	25	<b>SALETTO</b> . . . . .	16 11	<b>964</b>
Casetti . . . . .	39	124	Palazzo Guizzardi . . . . .	23	51	Saletto . . . . .	11	192
Castelluccio . . . . .	34	49	Podere Casino . . . . .	21	27	Case Nuove . . . . .	16	34
Folano . . . . .	45	34	<i>Case sparse</i> . . . . .	—	461	Case Santa Maria in Duno . . . . .	11	76
Fornace . . . . .	32	24	<b>BARICELLA</b> . . . . .	17 3	<b>5.891</b>	Fabbreria . . . . .	15	46
La Tomba . . . . .	33	39	<b>BARICELLA</b> . . . . .	15 9	<b>2.550</b>	<i>Case sparse</i> . . . . .	—	616
L'Olmo . . . . .	39	46	Baricella * . . . . .	11	1.827	<b>SAN MARINO</b> . . . . .	23 14	<b>1.405</b>
Palazzina . . . . .	41	26	Cittadella . . . . .	11	46	San Marino . . . . .	20	262
Palazzo Opera Pia . . . . .	37	69	Magagni . . . . .	10	28	Baraccone . . . . .	19	36
Villa Ex Facci . . . . .	36	62	<i>Case sparse</i> . . . . .	—	649	San Marco . . . . .	22	197
Villa Maria . . . . .	44	31	<b>BOSCHI</b> . . . . .	14 4	<b>1.155</b>	<i>Case sparse</i> . . . . .	—	910
Villa Melloni . . . . .	43	50	Boschi . . . . .	11	532	<b>BOLOGNA</b> . . . . .	392 31	<b>340.526</b>
<i>Case sparse</i> . . . . .	—	1.491	Aia Travallino . . . . .	10	69	<b>BOLOGNA</b> . . . . .	392 32	<b>332.758</b>
<b>LAVINO</b> . . . . .	48 36	<b>571</b>	Villa Lame . . . . .	10	38	Bologna * . . . . .	55	316.074
Lavino di Mezzo (a) . . . . .	46	198	<i>Case sparse</i> . . . . .	—	516	Casteldèbole . . . . .	50	737
Casa Rossa . . . . .	40	29	<b>SAN GIACOMO</b> . . . . .	32 25	<b>538</b>	Croce del Bianco . . . . .	50	300
Malcantone . . . . .	42	59	San Giacomo del Martignone . . . . .	26	87	Dozza . . . . .	41	264
Palazzaccio . . . . .	37	46	Podere Fornace . . . . .	26	23	Noce II . . . . .	41	412
<i>Case sparse</i> . . . . .	—	239	Villa Garagnani . . . . .	27	51	Quarto di Sopra . . . . .	38	42
<b>SAN GIACOMO</b> . . . . .	32 25	<b>538</b>	<i>Case sparse</i> . . . . .	—	377	Barbiano . . . . .	280	35
San Giacomo del Martignone . . . . .	26	87	<b>PASSO SEGNI</b> . . . . .	11 3	<b>528</b>	Ca' Giardino . . . . .	49	52
Podere Fornace . . . . .	26	23	Passo Segni . . . . .	11	190	Calamosco . . . . .	40	29
Villa Garagnani . . . . .	27	51	Gandazzolo . . . . .	9	110	Casa di Riposo . . . . .	224	33
<i>Case sparse</i> . . . . .	—	377	<i>Case sparse</i> . . . . .	—	228	Ca' Savini . . . . .	42	274
<b>SANTA MARIA</b> . . . . .	46 31	<b>1.129</b>	<b>SAN GABRIELE</b> . . . . .	17 4	<b>1.658</b>	Ca' Tanari . . . . .	51	167
Castelletto (b) . . . . .	40	43	Mondonuovo . . . . .	9	319	Ceròdolo . . . . .	46	37
Santa Maria in Strada . . . . .	40	75	San Gabriele . . . . .	10	739	Convento San Giuseppe (l) . . . . .	150	9
Casa Rossa . . . . .	42	25	La Palazzina . . . . .	10	112	Cravaglia . . . . .	41	15
Casino . . . . .	45	34	Palazzo Spada . . . . .	10	126	Crocetta . . . . .	40	200
Ponte Samoggia (c) . . . . .	44	190	<i>Case sparse</i> . . . . .	—	362	Due Torri . . . . .	42	42
<i>Case sparse</i> . . . . .	—	762	<b>BAZZANO</b> . . . . .	142 60	<b>5.060</b>	Fabbreria San Nicolò . . . . .	43	46
<b>ARGELATO</b> . . . . .	26 19	<b>5.032</b>	<b>BAZZANO</b> . . . . .	142 60	<b>5.060</b>	Iano . . . . .	187	19
<b>ARGELATO</b> . . . . .	25 19	<b>2.023</b>	Bazzano * . . . . .	93	3.315	Istituto Buon Pastore . . . . .	45	21
Argelato * . . . . .	21	527	Magazzino (d) . . . . .	75	108	Istituto di Correzione del Fanciullo (f) . . . . .	240	4
San Giacomo . . . . .	19	68	Cuccio . . . . .	74	63	Istituto Pizzardi . . . . .	102	75
Sant'Anna . . . . .	20	98	Margherita . . . . .	88	35	Madonna di San Luca . . . . .	41	81
Savignano . . . . .	25	24	<i>Case sparse</i> . . . . .	—	1.539	Molino del Gòmito . . . . .	40	79
Veneta . . . . .	23	23	<b>BENTIVÒGLIO</b> . . . . .	26 11	<b>5.444</b>	Noce I . . . . .	41	34
<i>Case sparse</i> . . . . .	—	1.283	Bentivoglio * . . . . .	19	554	Orfanelle di San Luca . . . . .	150	38
<b>CASADIO</b> . . . . .	25 22	<b>950</b>	Santa Maria in Duno . . . . .	18	477	Orfanotrofo Sacra Famiglia (g) . . . . .	43	3
Casadio . . . . .	24	42	Casazze di Sotto . . . . .	12	22	Ospizio San Camillo . . . . .	55	221
Malacappa . . . . .	25	171	Colombarola . . . . .	12	33	Osservanza . . . . .	225	115
Sant'Antonio . . . . .	23	27	<i>Case sparse</i> . . . . .	—	1.171	Paderno . . . . .	270	111
<i>Case sparse</i> . . . . .	—	710	<b>FUNO</b> . . . . .	26 20	<b>1.347</b>	Pilastrino . . . . .	40	29
<b>FUNO</b> . . . . .	26 20	<b>1.347</b>	Casette di Funo . . . . .	24	153	Pio Ricovero Sordomute . . . . .	47	47
Casette di Funo . . . . .	24	153	Funo . . . . .	24	64	Podere Mengoli . . . . .	51	64
Funo . . . . .	24	64				Possidimento Quarto . . . . .	39	31

(a) Centro diviso con il comune di Bologna. — (b) Centro diviso con il comune di San Giovanni in Persiceto. — (c) Nucleo diviso con il comune di Crespellano. — (d) Centro diviso con il comune di Savignano sul Panaro (Modena). — (e) Nucleo speciale: convento. — (f) Nucleo speciale: casa di correzione. — (g) Nucleo speciale: orfanotrofo. — (h) Nucleo speciale: casa di cura.

Segue: TAV. 2 — Altitudine e popolazione residente dei comuni, delle frazioni geografiche e delle località abitate

COMUNI FRAZIONI GEOGRAFICHE LOCALITÀ ABITATE	Alti- tudine m	Popo- lazione residente	COMUNI FRAZIONI GEOGRAFICHE LOCALITÀ ABITATE	Alti- tudine m	Popo- lazione residente	COMUNI FRAZIONI GEOGRAFICHE LOCALITÀ ABITATE	Alti- tudine m	Popo- lazione residente
<b>CORTICELLA</b>	<u>38</u> 31	<b>5.649</b>	<b>CENTO</b>	<u>33</u> 24	<b>594</b>	<b>VIGORSO</b>	<u>34</u> 27	<b>429</b>
Corticella	33	4.639	Cento	31	96	Vigorso	31	75
Case sparse	—	1.010	Casa Rossa	29	23	Case Bruciate	32	37
			Cascina Borghetto	31	34	La Palazzina	28	16
			Cascina Prato	29	43	Sanatório (g)	31	6
			Il Casino	31	42	Case sparse	—	295
<b>LAVINO DI MEZZO</b>	<u>63</u> 34	<b>2.119</b>	Palazzo Centonara	27	27			
Lavino di Mezzo (a)	46	742	Ràdio Bologna (e)	33	7			
Case sparse	—	1.377	Villa Loup	31	54			
			Case sparse	—	268	<b>CALDERARA DI RENO</b>	<u>40</u> 22	<b>5.834</b>
						CALDERARA DI RENO	<u>37</u> 25	<b>1.280</b>
			<b>DUGLIOLO</b>	<u>19</u> 9	<b>1.290</b>	Calderara di Reno *	31	413
<b>BÙDRIO</b>	<u>37</u> 9	<b>15.946</b>	Dugliolo	12	198	I Casoni	27	27
Armarolo	24	393	Barchessa	11	30	Case sparse	—	840
Armarolo	18	161	Bentivoglio	10	73			
Palazzo Bellone (b)	23	28	Case San Vincenzo	13	115			
Santa Margherita	20	30	I Casoni	14	79			
Case sparse	—	174	Miserabili	15	119			
			Case sparse	—	676	<b>LONGARA</b>	<u>32</u> 22	<b>1.908</b>
						Castel Campeggi	28	245
			<b>MEZZOLARA</b>	<u>22</u> 14	<b>2.262</b>	Longara	31	80
			Mezzolara	16	992	Osteria Longara	31	158
			Ca' Rossa	22	27	Castel Parma	31	74
			Casette Cazzani	15	29	Colombarola	24	91
			Case Veronesi	21	45	Palazzo Monari	25	40
			Il Palazzino	15	68	Case sparse	—	1.220
			Il Santissimo	16	101			
			Lupara (f)	18	33	<b>SACERNO</b>	<u>37</u> 27	<b>1.112</b>
			Marcantoni	14	25	Pesa Tavernelle - Villa Man- zoni (h)	30	147
			Ponti Bagnara	20	45	Sacerno	34	105
			Possessione Roversa	15	105	Stazione di Tavernelle	30	41
			Ronchi	18	34	Tavernelle d'Emilia	30	89
			Case sparse	—	758	Case sparse	—	730
<b>BÙDRIO</b>	<u>33</u> 15	<b>5.717</b>	<b>PRUNARO</b>	<u>37</u> 24	<b>953</b>	<b>SAN VITALE</b>	<u>40</u> 29	<b>1.534</b>
Bùdrìo *	25	3.259	Prunaro	32	218	Località Lippo	40	324
Pieve di Bùdrìo	26	208	Casa Tabellini	31	157	Calunga	35	136
Bentivoglio	27	21	Case Basse	32	40	Castiglia	35	74
Bùdrìo Nuovo	30	66	Case Trebbo	30	25	Fabbreria	35	120
Ca' Longa	21	20	La Caseria	30	28	San Vitale	35	60
Cappuccini	25	36	La Valletta	32	76	Trombone	40	111
Casa Due Portoni	26	19	Opera dei Vergognosi	30	26	Case sparse	—	709
Casa Moro	23	41	Palazzo Malvezzi	34	28			
Casa Popolare Sant'Antonio delle Creti	24	82				<b>CAMUGNANO</b>	<u>1283</u> 271	<b>5.690</b>
Casa San Chierico	26	23				BACINO DEL BRASIMONE (i)	842	—
Casa Scarsella	26	30				BACINO DI SUVIANA (l)	470	—
Cascine Roversella	18	23	<b>RICCARDINA</b>	<u>27</u> 18	<b>613</b>	<b>BAGNO</b>	<u>1185</u> 453	<b>552</b>
Corletta	24	43	Riccardina	26	164	Baigno	702	199
Fornace	23	64	Cascina Guerra	19	22	Barceda	752	60
I Casetti I	26	23	Il Manganone	22	23	Case Cassanini	614	19
I Casetti II	21	29	Molino Riccardina	25	52	Castellaro	654	66
Il Palazzino	21	27	Case sparse	—	352	Cinghione	587	47
L'Olmo (c)	23	9				Parròchia di Baigno (d)	649	12
Mingarano	20	35				Porancè	892	17
Palazzaccio	26	41	<b>VEDRANA</b>	<u>22</u> 11	<b>1.952</b>	Serra	679	25
Palazzo Amorini	27	19	Vedrana	19	492	Case sparse	—	107
Palazzo Donati	31	22	Case La Motta	16	53			
Palazzo Dondina	25	19	Casetti della Centonara	16	25			
San Salvatore (d)	21	7	Casetti della Regina	17	18			
Sant'Agata	25	27	Donzone	18	45			
Santa Margherita	23	25	Il Cascinone	17	28			
Villa Mary	25	34	Il Casino	18	242			
Case sparse	—	1.465	Palazzo Montefano	21	27			
			Palazzo Ratta	19	17			
			Possessione Visita di Malcampo	17	46			
<b>CAZZANO</b>	<u>24</u> 16	<b>822</b>	San Leo	20	32			
Cazzano	22	154	Case sparse	—	927			
Case Sarti Longhi	20	83						
Il Luoghetto	20	24						
Possedimento a Maddalena	20	23						
Villa Giulia	20	41						
Case sparse	—	497						

(a) Centro diviso con il comune di Anzola dell'Emilia. — (b) Nucleo diviso con il comune di Granarolo dell'Emilia. — (c) Nucleo speciale: rivendita generi di monopolio. — (d) Nucleo speciale: chiesa. — (e) Nucleo speciale: stazione radiofonica. — (f) Nucleo diviso con il comune di Molinella. — (g) Nucleo speciale: casa di cura. — (h) Centro diviso con il comune di Sala Bolognese. — (i) Frazione speciale: bacino artificiale. — (l) Frazione speciale: parte di bacino artificiale diviso con il comune di Castel di Casò.

Segue: TAV. 2 — Alitudine e popolazione residente dei comuni, delle frazioni geografiche e delle località abitate

COMUNI FRAZIONI GEOGRAFICHE LOCALITÀ ABITATE	Alti- tudine m	Popo- lazione residente	COMUNI FRAZIONI GEOGRAFICHE LOCALITÀ ABITATE	Alti- tudine m	Popo- lazione residente	COMUNI FRAZIONI GEOGRAFICHE LOCALITÀ ABITATE	Alti- tudine m	Popo- lazione residente
<b>BARGI.</b>	1200	<b>466</b>	Case Roncacce . . . . .	815	73	Bolsenda . . . . .	90	41
	396		La Guscella . . . . .	859	26	Ca' dei Frati . . . . .	58	23
<b>Bargi</b>	674	116	La Serra . . . . .	687	48	Cerètolo Nuovo . . . . .	77	288
Fiovenza . . . . .	634	43	Molino . . . . .	573	117	La Lùbbia . . . . .	165	26
Fornovècchio . . . . .	630	17	<i>Case sparse</i> . . . . .	—	206	Romensone di Sotto . . . . .	85	40
I Pianacci . . . . .	507	24				San Biàgio . . . . .	97	42
La Collina . . . . .	657	13	<b>STAGNO.</b>	1283	<b>272</b>	Villa Marescalchi . . . . .	270	31
La Piana . . . . .	632	57	Stagno . . . . .	470		Villa Marullina . . . . .	85	29
Le Casette . . . . .	675	14	Ca' Romiccìa . . . . .	722	80	Villa Paolina . . . . .	103	84
<i>Case sparse</i> . . . . .	—	182	Chiaporato . . . . .	488	13	Villa Toiano . . . . .	117	63
			San Giòrgio (b) . . . . .	27		<i>Case sparse</i> . . . . .	—	765
			Teria . . . . .	551	11			
<b>BURZANELLA.</b>	1090	<b>470</b>		610	17	<b>CERÈTOLO</b>	368	<b>1.284</b>
	458		<i>Case sparse</i> . . . . .	—	124		58	
<b>Burzanella</b>	545	88				Cerètolo . . . . .	85	521
Belpoggio . . . . .	619	28	<b>STAGNO OLTRE FIUME (c)</b>	925	<b>99</b>	Riale (f) . . . . .	78	31
Ca' il Lago . . . . .	711	22	<i>Case sparse</i> . . . . .	481		Castel San Fedele . . . . .	60	45
Il Casone . . . . .	577	25				Èremo di Tizzano . . . . .	243	38
La Lastra . . . . .	595	20				Samoggia . . . . .	103	50
L'Amatella . . . . .	661	24	<b>TRASSERRA OLTRE FIUME (d)</b>	690	<b>39</b>	San Bernardino . . . . .	64	47
Querceti . . . . .	537	28	<i>Case sparse</i> . . . . .	452		Serràgio . . . . .	70	52
Rocca . . . . .	575	30				Villa Boschi . . . . .	63	35
<i>Case sparse</i> . . . . .	—	205				Villa del Làuro . . . . .	160	18
						Villa Giovannini . . . . .	95	26
						<i>Case sparse</i> . . . . .	—	421
<b>CAMUGNANO.</b>	955	<b>716</b>	<b>TRASSERRA - SAN DAMIANO</b>	955	<b>722</b>	<b>CASALFIUMANESE</b>	751	<b>3.975</b>
	392		Trasserra . . . . .	437			70	
<b>Camugnano *</b>	692	204	Ca' Grande (b) . . . . .	630	39	<b>CARSÈGGIO (g)</b>	575	<b>339</b>
Poggio . . . . .	626	155	Ca' Campore . . . . .	593	11		131	
Ca' dei Palazzi . . . . .	640	30	Casoncello . . . . .	779	22	Carsèggio (b) . . . . .	194	18
Ca' di Camugnano . . . . .	640	20	Còrgnolo (e) . . . . .	595	19	Macerato (b) . . . . .	179	9
I Fabbri . . . . .	666	25	Fabiana . . . . .	511	4	<i>Case sparse</i> . . . . .	—	312
Masinar di Sotto . . . . .	680	41	Lamme . . . . .	610	49			
Roda . . . . .	626	12	Molino . . . . .	571	16	<b>CASALFIUMANESE</b>	487	<b>1.718</b>
<i>Case sparse</i> . . . . .	—	229	Monzale . . . . .	460	23		70	
			Poggiolino . . . . .	620	24	Casalfiumanese * . . . . .	125	300
<b>CARPINETA.</b>	689	<b>349</b>	San Damiano (b) . . . . .	714	69	Riviera (h) . . . . .	98	18
	306		Tradio . . . . .	691	7	Stazione di Casalfiumanese . . . . .	70	242
<b>Carpineta</b>	495	89	<i>Case sparse</i> . . . . .	696	23	Ca' di Là . . . . .	123	61
Ca' Mazzoli . . . . .	490	21		510	51	La Torre . . . . .	120	22
Cornacchiara . . . . .	452	29	<b>VERZUNO</b>	617	<b>456</b>	Pieve di Sant'Andrea (i) . . . . .	320	8
Le Piazze . . . . .	423	39	Ponte di Verzuno . . . . .	271		<i>Case sparse</i> . . . . .	—	1.067
Molino di Carpineta . . . . .	328	17	Càvanne . . . . .	281	49			
Oneda . . . . .	405	22	Cavannella . . . . .	456	69	<b>SAN MARTINO IN PEDRIOLO</b>	396	<b>796</b>
<i>Case sparse</i> . . . . .	—	132	Montione . . . . .	447	17		101	
			Re . . . . .	405	41	Passerina . . . . .	102	78
<b>CUSTOZZA</b>	800	<b>215</b>	Verzuno (b) . . . . .	410	22	San Martino . . . . .	102	27
	362		Vigone . . . . .	490	8	<i>Case sparse</i> . . . . .	—	691
<b>Custozza</b>	413	59	<i>Case sparse</i> . . . . .	348	24			
Poggio di Custoza . . . . .	467	46				<b>SASSOLEONE</b>	751	<b>1.122</b>
Prino . . . . .	418	54	<b>VIGO</b>	1090	<b>417</b>		170	
<i>Case sparse</i> . . . . .	—	56	Ca' di Lana . . . . .	271		Sassoleone . . . . .	430	309
			Serretto di Vigo . . . . .	679	24	Cuviole . . . . .	437	27
<b>GUZZANO</b>	881	<b>267</b>	Grègio . . . . .	697	93	Sant'Apollinare . . . . .	410	71
	356		Guerzano . . . . .	789	47	Tombe Sassatello (b) . . . . .	326	8
<b>Guzzano</b>	570	111	Predolo . . . . .	514	14	<i>Case sparse</i> . . . . .	—	707
Belvedere . . . . .	712	67	Roncorozzo . . . . .	640	27			
Ca' Silvagni . . . . .	630	21	Tramonte . . . . .	486	24	<b>CASTEL D'AIANO</b>	1005	<b>3.977</b>
<i>Case sparse</i> . . . . .	—	68	Vigo (b) . . . . .	602	56		302	
			<i>Case sparse</i> . . . . .	696	3	Casigno . . . . .	930	492
						Finocchia di Sotto . . . . .	302	
<b>LAGO DI SAN DAMIANO (a)</b>	519	—	<b>CASALÈCCHIO DI RENO</b>	368	<b>10.093</b>	Razola . . . . .	551	23
				50		<i>Case sparse</i> . . . . .	—	378
<b>MOGNE.</b>	1215	<b>650</b>	<b>CASALÈCCHIO DI RENO</b>	279	<b>8.809</b>			
	536		Casalècchio di Reno * . . . . .	50				
<b>Mogne</b>	714	42	Croce . . . . .	61	6.009			
Bonaghetto . . . . .	712	58	Bolognina . . . . .	67	1.324			
Ca' Gabrielli . . . . .	678	80		100	44			

(a) Frazione speciale: parte di bacino artificiale diviso con il comune di Castiglione dei Pèpoli. — (b) Nucleo speciale: chiesa. — (c) Frazione speciale: territorio gravitante sul comune di Castel di Casio. — (d) Frazione speciale: territorio gravitante sul comune di Castiglione dei Pèpoli. — (e) Nucleo diviso con il comune di Castiglione dei Pèpoli. — (f) Centro diviso con il comune di Zola Predosa. — (g) Frazione speciale: territorio gravitante sul comune di Castel del Rio. — (h) Centro diviso con il comune di Imola.



Segue: TAV. 2 — *Altitudine e popolazione residente dei comuni, delle frazioni geografiche e delle località abitate*

COMUNI FRAZIONI GEOGRAFICHE LOCALITÀ ABITATE	Altitudine <i>m</i>	Popolazione residente	COMUNI FRAZIONI GEOGRAFICHE LOCALITÀ ABITATE	Altitudine <i>m</i>	Popolazione residente	COMUNI FRAZIONI GEOGRAFICHE LOCALITÀ ABITATE	Altitudine <i>m</i>	Popolazione residente
<b>CASTEL D'AIANO</b> . . . . .	926 600	1.051	<b>CASTEL DI CÀSIO</b> . . . . .	1138 281	3.913	<b>SUVIANA</b> . . . . .	780 372	507
Castel d'Aiano *	805	265	BACINO DI SUVIANA (e) . . . . .	470	—	Suviana . . . . .	446	298
Canola . . . . .	804	37	BADI . . . . .	1138 415	759	Lizzo . . . . .	668	33
Famatocia . . . . .	767	33	Badi . . . . .	618	334	Pida . . . . .	559	36
I Gualandi . . . . .	817	34	Ca' Duchi . . . . .	842	41	Case sparse . . . . .	—	140
I Marsili . . . . .	827	39	Il Poggio di Badi . . . . .	651	74	<b>CASTEL GUELFO DI BOLOGNA</b> . . . . .	50 12	3.475
Madonna di Brasa . . . . .	895	23	La Torre (b) . . . . .	681	10	CASTEL GUELFO DI BOLOGNA . . . . .	50 12	3.475
Tora . . . . .	812	24	Poggolino . . . . .	524	55	Castel Guelfo di Bologna * . . . . .	32	1.077
Case sparse . . . . .	—	596	Poggiomorèggio . . . . .	529	30	San Martino (i) . . . . .	32	59
<b>LABANTE</b> . . . . .	1005 315	461	Ucellàia (b) . . . . .	600	18	Bottega Contado (l) . . . . .	13	31
Santa Maria di Labante . . . . .	619	18	Case sparse . . . . .	—	197	Casa Bättola (m) . . . . .	30	9
Campitello-Monzone . . . . .	657	29	<b>CASOLA</b> . . . . .	850 315	198	Crocetta (l) . . . . .	24	48
Riola (a) . . . . .	719	16	Casola . . . . .	620	72	Fabbreria di Poggio (n) . . . . .	43	11
Case sparse . . . . .	—	398	Case sparse . . . . .	—	126	Fantuzza (l) . . . . .	16	16
<b>ROFFENO MUSIOLO</b> . . . . .	935 543	579	<b>CASTEL DI CÀSIO</b> . . . . .	866 320	557	Poggio Piccolo . . . . .	45	35
Ville di Roffeno . . . . .	703	121	Castel di Càsio * . . . . .	532	228	Scuole Crocetta (o) . . . . .	25	8
Roffeno Musiolo . . . . .	638	24	Capanna dei Moratti . . . . .	592	76	Scuole Picchio (o) . . . . .	38	18
Santa Lucia (b) . . . . .	789	18	Molino Pravalèchio . . . . .	337	27	Sette Padroni (l) . . . . .	33	53
Serra Sarzana . . . . .	792	22	Montilocchi . . . . .	653	16	Via Larga . . . . .	36	60
Case sparse . . . . .	—	394	Case sparse . . . . .	—	210	Zanelli . . . . .	33	60
<b>SASSOMOLARE</b> . . . . .	916 713	412	<b>CASTEL DI CÀSIO</b> . . . . .	866 281	271	Case sparse . . . . .	—	1.990
Sassomolare . . . . .	859	89	Castel di Càsio * . . . . .	532	228	<b>CASTELLO D'ÀRGILE</b> . . . . .	25 15	4.064
Canevaccia (c) . . . . .	795	16	Capanna dei Moratti . . . . .	592	76	CASTELLO D'ÀRGILE . . . . .	24 18	3.106
Case sparse . . . . .	—	307	Molino Pravalèchio . . . . .	337	27	Castello d'Àrgile * . . . . .	23	1.110
<b>VILLA D'AIANO</b> . . . . .	930 405	982	Montilocchi . . . . .	653	16	Casa Mignani . . . . .	24	51
Villa d'Aiano . . . . .	572	146	Case sparse . . . . .	—	166	Casa Pizzirani . . . . .	19	28
Cantone . . . . .	595	31	<b>PIAN DI CASALE</b> . . . . .	866 281	271	Casa Rappini . . . . .	24	40
Pulano . . . . .	817	18	Pian di Casale . . . . .	433	71	La Crocetta . . . . .	18	20
Case sparse . . . . .	—	787	Malfoigno . . . . .	437	15	Case sparse . . . . .	—	1.857
<b>CASTEL DEL RIO</b> . . . . .	966 165	2.831	Stazione di Pian di Casale (f) . . . . .	312	19	<b>RENO MORTO (p)</b> . . . . .	25 19	—
<b>CASTEL DEL RIO</b> . . . . .	834 165	1.437	Case sparse . . . . .	—	166	<b>VENEZZANO</b> . . . . .	20 15	958
Castel del Rio * . . . . .	215	704	<b>PIEVE DI CÀSIO</b> . . . . .	866 234	780	Venezzano . . . . .	18	169
Ambrogini . . . . .	331	26	Catomello . . . . .	650	30	Barigazzi . . . . .	15	41
San Martino (b) . . . . .	428	13	Marzolara . . . . .	731	77	Madonna dei Ronchi . . . . .	19	92
San Miniato . . . . .	238	28	Ca' Mucci . . . . .	707	24	Case sparse . . . . .	—	656
San'Andrea (b) . . . . .	357	12	Casaccia . . . . .	567	20	<b>CASTELLO DI SERRAVALLE</b> . . . . .	480 147	4.465
Case sparse . . . . .	—	654	Il Faldo . . . . .	440	32	CASTELLETTO . . . . .	380 156	1.449
<b>GIÙGNOLA</b> . . . . .	942 309	920	Il Poggio . . . . .	627	34	Castelletto * . . . . .	182	306
Giùgnola (d) . . . . .	511	98	Lòdio . . . . .	353	40	Mercatello . . . . .	186	121
Belvedere . . . . .	463	70	Pieve di Càsio . . . . .	633	33	Ca' Alta . . . . .	201	49
Ca' Facchino . . . . .	491	36	Pradale . . . . .	753	33	Ca' de' Romani . . . . .	201	25
Montefune . . . . .	715	46	Case sparse . . . . .	—	457	San'Apollinare . . . . .	186	27
Ronzone . . . . .	415	32	<b>PONTE MADONNA</b> . . . . .	850 334	744	Case sparse . . . . .	—	921
Tombe . . . . .	386	45	Porretta Terme (g) . . . . .	349	315	<b>CASTELLO DI SERRAVALLE</b> . . . . .	480 190	920
Valdabate . . . . .	432	28	Campovèchio . . . . .	725	33	Castello di Serravalle . . . . .	320	138
Case sparse . . . . .	—	565	Tovinàia . . . . .	533	40	Lavacchio . . . . .	248	38
<b>MORADÜCCIO</b> . . . . .	966 221	474	Case sparse . . . . .	—	356	Case sparse . . . . .	—	744
Moradüccio (d) . . . . .	280	41	<b>RIVABELLA (h)</b> . . . . .	531 281	97	Castello di Serravalle . . . . .	320	138
Valmaggiore (b) . . . . .	698	18	Rivabella . . . . .	486	24	Lavacchio . . . . .	248	38
Valsalva . . . . .	295	71	Case sparse . . . . .	—	73	Case sparse . . . . .	—	744
Case sparse . . . . .	—	344						

(a) Nucleo speciale: collegio. — (b) Nucleo speciale: chiesa. — (c) Nucleo speciale: rivendita generi di monopolio. — (d) Centro diviso con il comune di Firenzuola (Firenze). — (e) Frazione speciale: parte di bacino artificiale diviso con il comune di Camugnano. — (f) Nucleo speciale: stazione ferroviaria. — (g) Centro diviso con il Comune omonimo. — (h) Frazione speciale: territorio gravitante sul comune di Grizzana. — (i) Centro diviso con il comune di Medicina. — (l) Nucleo diviso con il comune di Medicina. — (m) Nucleo diviso con il comune di Imola. — (n) Nucleo speciale: osteria. — (o) Nucleo speciale: scuola. — (p) Frazione speciale: isola amministrativa.

Segue: TAV. 2 — Alitudine e popolazione residente dei comuni, delle frazioni geografiche e delle località abitate

COMUNI FRAZIONI GEOGRAFICHE LOCALITÀ ABITATE	Alti- tudine m	Popo- lazione residente	COMUNI FRAZIONI GEOGRAFICHE LOCALITÀ ABITATE	Alti- tudine m	Popo- lazione residente	COMUNI FRAZIONI GEOGRAFICHE LOCALITÀ ABITATE	Alti- tudine m	Popo- lazione residente
<b>FAGNANO</b> . . . . .	335	412	La Venèzia . . . . .	32	90	<b>MARANO</b> . . . . .	40	959
Fagnano . . . . .	147		Villa Isabella . . . . .	34	23	Marano . . . . .	38	202
La Torre . . . . .	175	71	Villa Pasi . . . . .	33	23	Torre . . . . .	39	70
Santa Maria di Fagnano (a) . . . . .	172	29	<i>Case sparse</i> . . . . .	—	359	<i>Case sparse</i> . . . . .	—	687
<i>Case sparse</i> . . . . .	180	8	<b>CASTEL SAN PIETRO DEL- L'EMILIA</b> . . . . .	608	<b>14.110</b>	<b>VEDURO</b> . . . . .	36	<b>187</b>
<b>PONZANO - MAIOLA</b> . . . . .	445	549	CASTEL SAN PIETRO DELL'EMI- LIA . . . . .	30		Veduro . . . . .	34	40
Ponzano (b) . . . . .	165		Castel San Pietro dell'Emilia * . . . . .	594	8.612	<i>Case sparse</i> . . . . .	—	147
Rio - Ca' de' Fabbri . . . . .	225	23	Carreggiana . . . . .	39		<b>VILLANOVA</b> . . . . .	58	<b>626</b>
Maiola (c) . . . . .	216	65	Civichella . . . . .	75	4.080	Villanova . . . . .	43	
Palazzina . . . . .	216	11	Granare (d) . . . . .	177	23	Ca' dell'Orbo . . . . .	47	53
Tintoria . . . . .	331	11	Liano . . . . .	96	36	Ca' Rambaldi . . . . .	45	69
<i>Case sparse</i> . . . . .	239	33	Magione . . . . .	47	26	<i>Case sparse</i> . . . . .	48	129
<b>TIOLA</b> . . . . .	220	70	Stazione di Castel San Pietro dell'Emilia . . . . .	258	51		—	375
Tiola . . . . .	466	380	<i>Case sparse</i> . . . . .	65	81	<b>CASTIGLIONE DEI PÈPOLI</b> . . . . .	1215	<b>8.304</b>
<i>Case sparse</i> . . . . .	212	31	<b>OSTERIA GRANDE</b> . . . . .	62	22	Baragazza . . . . .	275	
<b>ZAPPOLINO</b> . . . . .	320	755	Gallo . . . . .	115	1.573	Roncobilaccio . . . . .	1168	<b>1.708</b>
Bersagliera . . . . .	147	88	Osteria Grande . . . . .	50		Ca' dei Bravi . . . . .	448	
Zappolino . . . . .	150	100	San Nicolò . . . . .	73	141	Ca' di Fabbiani . . . . .	675	564
Ca' Rosse . . . . .	230	24	Stazione di Varignana . . . . .	74	328	Ca' di Tosi . . . . .	560	288
<i>Case sparse</i> . . . . .	218	543	<i>Case sparse</i> . . . . .	67	52	Case Setta . . . . .	637	44
<b>CASTEL MAGGIORE</b> . . . . .	35	6.164	<b>PÒGGIO</b> . . . . .	30	2.179	Formarulli . . . . .	562	21
Castello . . . . .	20	523	Poggio . . . . .	47	196	Ca' di Lenzi . . . . .	575	23
Progresso * . . . . .	34	1.146	Gaiana . . . . .	44	136	Case Baducco . . . . .	502	82
Bondanello . . . . .	20	30	San Lorenzo . . . . .	44	119	Molino Rio d'Avena . . . . .	830	31
Ronco . . . . .	25	23	Sant'Antonio di Gaiana . . . . .	40	20	Monte . . . . .	560	19
Villa Salina . . . . .	33	43	Torre San Giovanni . . . . .	39	61	Monte Tavianaella . . . . .	675	100
<i>Case sparse</i> . . . . .	—	1.365	<i>Case sparse</i> . . . . .	—	1.647	Monte Pignoli . . . . .	1003	52
<b>PIDÒCCHIO</b> . . . . .	33	459	<b>VARIGNANA</b> . . . . .	608	1.746	Serraglio . . . . .	875	31
Pidòcchio . . . . .	25	122	Varignana . . . . .	83		Valli . . . . .	653	79
Villa Rossi . . . . .	30	35	Fratta . . . . .	184	96	Vizzarete di Sotto . . . . .	898	32
<i>Case sparse</i> . . . . .	32	302	Palèsio . . . . .	179	36	<i>Case sparse</i> . . . . .	660	19
<b>SABBIUNO</b> . . . . .	33	296	Vezzolo (e) . . . . .	97	132	<b>CASTIGLIONE DEI PÈPOLI</b> . . . . .	1158	<b>3.240</b>
Sabbiuono . . . . .	22	71	<i>Case sparse</i> . . . . .	566	6	Castiglione dei Pèpoli * . . . . .	448	
<i>Case sparse</i> . . . . .	26	225	<b>CASTENASO</b> . . . . .	58	5.328	Bagucchi . . . . .	691	1.902
<b>TORRE VERDE</b> . . . . .	32	1.049	CASTENASO . . . . .	30		Ca' di Landino . . . . .	856	162
Torre Verde . . . . .	23	210	Castenaso * . . . . .	48	2.508	Ca' di Lenzi . . . . .	602	154
Boschetto . . . . .	31	47	Ca' Morati . . . . .	32	1.147	Case Baducco . . . . .	612	39
Castiglia . . . . .	27	87	Ca' Tonelli . . . . .	48	53	Casoni . . . . .	1000	179
<i>Case sparse</i> . . . . .	25	705	Le Grazie . . . . .	32	28	Cavanicce . . . . .	572	24
<b>TREBBO DI RENO</b> . . . . .	35	1.230	Luoghetto . . . . .	43	40	Centrale Idroelettrica di Santa Maria . . . . .	683	32
Trebbo di Reno . . . . .	31	526	<b>FIESSO</b> . . . . .	40	1.048	Orgnolo (f) . . . . .	522	17
Botteghe Vecchie . . . . .	34	122	Fiesso . . . . .	30	291	Crocicchie . . . . .	511	42
<i>Case sparse</i> . . . . .	34	82	Case Bianche . . . . .	48	53	Il Piano . . . . .	788	43
			Fossa Marza . . . . .	32	28	Làgora di Sopra . . . . .	616	57
			Pedagna . . . . .	46	61	Linari . . . . .	650	55
			<i>Case sparse</i> . . . . .	43	40	Rio Secco . . . . .	596	28
				—	584	Serra . . . . .	750	32
				—		<i>Case sparse</i> . . . . .	790	62
				—		<b>CREDA</b> . . . . .	707	<b>894</b>
				—		Creda . . . . .	334	
				—		Bucciagni . . . . .	507	32
				—		Ca' Domenicone . . . . .	467	26
				—		Ca' Motori . . . . .	574	25
				—		Casella . . . . .	522	61
				—		Centrale Idroelettrica delle Piane . . . . .	530	24
				—		Condotto . . . . .	337	20
				—		La Villa . . . . .	500	58
				—		Poggio . . . . .	460	19
				—		Poggiolo . . . . .	536	24
				—		Rovine . . . . .	582	23
				—		<i>Case sparse</i> . . . . .	554	35
				—			—	547

(a) Nucleo speciale: chiesa. — (b) Centro gravemente danneggiato dalla guerra. — (c) Nucleo speciale: rivendita generi di monopolio. — (d) Nucleo diviso con il comune di Dozza. — (e) Nucleo speciale: scuola. — (f) Nucleo diviso con il comune di Camugnano.

Segue: TAV. 2 — *Altitudine e popolazione residente dei comuni, delle frazioni geografiche e delle località abitate*

COMUNI FRAZIONI GEOGRAFICHE LOCALITÀ ABITATE		Altitudine m	Popolazione residente	COMUNI FRAZIONI GEOGRAFICHE LOCALITÀ ABITATE		Altitudine m	Popolazione residente	COMUNI FRAZIONI GEOGRAFICHE LOCALITÀ ABITATE		Altitudine m	Popolazione residente
<b>LAGARO</b>		600	1.254	Muffa	76	118		<b>DOZZA</b>	291		3.115
		275		Villa Aldrovandi	61	20			36		
Lagaro		391	272	Villa Carlini (c)	67	16		<b>DOZZA</b>	291		1.380
Ca' d'Onofrio		387	30	Villa Stella	62	21			70		
Casoni		500	22	<i>Case sparse</i>	—	668		Dozza *	190	541	
Confienti		371	40	<b>MARTIGNONE</b>	50	526		Monte del Re (c)	291	18	
Macallè		345	25		38			San Lorenzo (c)	210	5	
Serra		387	46	Martignone	38	143		<i>Case sparse</i>	—	816	
Spianamento		330	162	Confortino	41	23		<b>TOSCANELLA</b>	132		1.735
<i>Case sparse</i>		—	657	<i>Case sparse</i>	—	360			36		
<b>LAGO DI SAN DAMIANO (a)</b>		519	—	<b>PRAGATTO</b>	147	1.442		Toscanella	72	442	
					41			Ca' del Vento	79	68	
<b>RASORA</b>		1215	482	Pragatto	64	170		Granare (g)	47	22	
		627						Marmane	67	122	
Rasora		775	257	Canonica	127	55		<i>Case sparse</i>	—	1.081	
Case Berni		758	34	Casa Beccadelli	56	23		<b>FONTANELICE</b>	602		2.875
Le Rose		727	78	Caseificio Banzi	58	28			111		
Spinareccia		794	20	Casone Gasparino	110	21		<b>FONTANELICE</b>	602		2.875
<i>Case sparse</i>		—	93	Chiesa Nuova	59	50			111		
<b>SAN GIACOMO</b>		886	261	Chiosa	48	25		Fontanelice *	165	841	
		550		Fornace	70	59		Mercatale di Sopra (h)	424	17	
San Giacomo		714	118	Rocca Novella	60	19		Perbeto	522	20	
Capannelle		624	33	Villa Banzi	60	74		Poggio di Sotto	306	35	
Castagnolo di Sopra		663	24	<i>Case sparse</i>	—	918		Possaggio (e)	526	8	
<i>Case sparse</i>		—	86	<b>CREVALCORE</b>	23	14.346		Prato	137	75	
<b>SPARVO</b>		747	465		14			Villa San Giovanni	160	87	
		358		<b>CASELLE</b>	22	3.125		<i>Case sparse</i>	—	1.794	
Sparvo		581	73		16			<b>GÀGGIO MONTANO</b>	1118		5.521
Badia Nuova		435	51	Bolognina	21	444			256		
Castagno		530	32	Caselle	20	768		<b>BOMBIANA</b>	977		676
Ca' Truvelli		688	24	Ronchi	21	333			450		
Palazzo		714	31	Crociale	18	82		Bombiana	793	100	
Prediera di Sopra		607	40	La Barchessa	16	50		Abetia	783	57	
<i>Case sparse</i>		—	214	Possessione Spalletti (c)	18	11		Ca' de' Toschi	679	21	
<b>CREPELLANO</b>		147	6.258	Sammartini	18	46		Ca' di Berto	667	20	
		38		Sterpata	21	82		Colombara (i)	806	16	
<b>CALCARA</b>		61	2.393	<i>Case sparse</i>	—	1.309		Guanella	795	36	
		42		<b>CREVALCORE</b>	23	8.109		Olmè	618	26	
Calcara		51	781		16			Valle di Sotto (i)	775	12	
Borghetto		53	19	Crevalcore *	20	2.689		<i>Case sparse</i>	—	388	
Canale		52	26		17	122		<b>GÀGGIO MONTANO</b>	1118		1.553
Casa Campino		46	20	Beni Comunali	23	100			346		
Casa Canale-Colombina		52	26	Canaletto (d)	19	76		Gaggio Montano *	682	552	
Casa Via Larga-Casa Negroni		48	50	Casa Rievero	21	22		Ca' de' Franchi	438	54	
Caselvatica		53	19	Case Michelini	20	47		Ca' di Co'	711	24	
Castellaccio		49	27	Case Tomeazzi	21	200		Casellina	642	18	
Catena		52	31	Case Via di Mezzo	21	34		Crociale	415	32	
Molino di Sant'Almaso		47	44	Chiesolino Carossa	21	21		Grilla	617	29	
Osteria Nuova		42	37	Cupina	20	75		Ròncole	651	14	
Ponte Samoggia (b)		44	115	Ghiacciaia Vecchia	20	52		<i>Case sparse</i>	—	830	
Prato-Case Magni		53	43	Guisa Pèpoli-Cavallerizza	18	161		<b>MARANO</b>	822		1.189
San Lorenzo-Ca' del Vento		47	118	San Bernardino	20	65			256		
Sant'Almaso		46	27	San Martino	21	70		Marano	275	87	
Villa Rusconi		52	28	<i>Case sparse</i>	—	4.396		Ca' di Cristo	311	23	
<i>Case sparse</i>		—	982	<b>PALATA</b>	20	3.112		Ca' d'Orsino Inferiore	256	75	
<b>CREPELLANO</b>		147	1.897		14			Castellaccio	623	32	
		52		Bevilacqua (e)	16	73		Castellina (l)	258	35	
Crespellano *		64	830	Galeazza	17	262		Giugnano	298	43	
Casa del Sole		67	40	Palata	17	453		Palazzo	535	47	
Fornace		70	151	Cantone	16	67		Volpara	568	30	
Moro		74	33	Casa Colombara	16	53		<i>Case sparse</i>	—	817	
				Filippina (f)	16	12					
				Palazzina Pèpoli	17	88					
				Palazzo Bevilacqua	15	37					
				<i>Case sparse</i>	—	2.037					

(a) Frazione speciale: parte di bacino artificiale diviso con il comune di Camugnano. — (b) Nucleo diviso con il comune di Anzola dell'Emilia. — (c) Nucleo speciale: chiesa. — (d) Nucleo diviso con i comuni di Nonantola (Modena) e di Ravarino (Modena). — (e) Centro diviso con il comune di Cento (Ferrara). — (f) Nucleo diviso con il comune di San Giovanni in Persiceto. — (g) Nucleo diviso con il comune di Castel San Pietro dell'Emilia. — (h) Nucleo speciale: osteria. — (i) Nucleo speciale montano. — (l) Nucleo diviso con il comune di Vergato.

Segue: TAV. 2 — *Altitudine e popolazione residente dei comuni, delle frazioni geografiche e delle località abitate*

COMUNI FRAZIONI GEOGRAFICHE LOCALITÀ ABITATE	Alti- tudine <i>m</i>	Popo- lazione residente	COMUNI FRAZIONI GEOGRAFICHE LOCALITÀ ABITATE	Alti- tudine <i>m</i>	Popo- lazione residente	COMUNI FRAZIONI GEOGRAFICHE LOCALITÀ ABITATE	Alti- tudine <i>m</i>	Popo- lazione residente
<b>PIETRACOLORA</b> . . . . .	<u>999</u> 541	<b>829</b>	<b>GRANAGLIONE</b> . . . . .	<u>1555</u> 330	<b>3.815</b>	Poggiolo . . . . .	810	39
Pietracolora . . . . .	820	107	<b>BIAGIONI</b> . . . . .	<u>1102</u> 521	<b>211</b>	Randaragna . . . . .	649	25
Docciolella . . . . .	764	31	Biagioni (b) . . . . .	521	61	<i>Case sparse</i> . . . . .	—	32
Serra . . . . .	832	27	Banditelli . . . . .	850	47	<b>PONTE VENTURINA</b> . . . . .	<u>649</u> 330	<b>820</b>
<i>Case sparse</i> . . . . .	—	664	Casa Poll . . . . .	636	37	Ponte Venturina (b) . . . . .	419	268
<b>ROCCA PITIGLIANA</b> . . . . .	<u>759</u> 360	<b>334</b>	Chèrici . . . . .	709	40	Burione . . . . .	490	93
Rocca Pitigliana . . . . .	512	78	Olivacci . . . . .	630	13	Ca' Bacicca . . . . .	491	44
<i>Case sparse</i> . . . . .	—	256	<i>Case sparse</i> . . . . .	—	13	Ca' Cardella . . . . .	350	82
<b>SANTA MARIA VILLIANA</b> . . . . .	<u>923</u> 540	<b>329</b>	<b>BORGO CAPANNE</b> . . . . .	<u>1221</u> 379	<b>710</b>	Ca' Ciabatta . . . . .	380	59
Santa Maria Villiana . . . . .	613	70	Borgo Capanne . . . . .	625	165	Casone . . . . .	510	65
Bazzano . . . . .	546	43	La Pieve . . . . .	528	28	Valdoppio . . . . .	390	78
<i>Case sparse</i> . . . . .	—	216	Luccaiola . . . . .	538	40	<i>Case sparse</i> . . . . .	—	131
<b>SILLA</b> . . . . .	<u>700</u> 290	<b>611</b>	Madognana . . . . .	518	78	<b>VIZZERO</b> . . . . .	<u>1300</u> 570	<b>295</b>
Silla (a) . . . . .	329	313	Orti . . . . .	538	63	Vizzero . . . . .	760	100
Capanna Foresta . . . . .	479	28	Poggio . . . . .	631	78	Casa Chiombi . . . . .	571	34
Silla di Sopra . . . . .	389	22	Serra . . . . .	661	49	Casa Piattella . . . . .	608	24
<i>Case sparse</i> . . . . .	—	248	Tròrio . . . . .	485	18	Ca' Tedeschi . . . . .	750	16
<b>GALLIERA</b> . . . . .	<u>21</u> 11	<b>5.753</b>	Varano . . . . .	607	40	Poggignocco . . . . .	863	33
Bosco . . . . .	<u>21</u> 11	<b>405</b>	Vètica . . . . .	620	40	Sabocchi . . . . .	681	32
Bosco . . . . .	13	60	<i>Case sparse</i> . . . . .	—	127	<i>Case sparse</i> . . . . .	—	56
Àia Bosco . . . . .	14	71	<b>CALISTRI</b> . . . . .	<u>1250</u> 680	<b>469</b>	<b>GRANAROLO DELL'EMILIA</b>	<u>40</u> 19	<b>4.927</b>
Casa San Francesco . . . . .	20	105	Calistri . . . . .	830	118	CADRIANO . . . . .	<u>38</u> 26	<b>762</b>
<i>Case sparse</i> . . . . .	—	169	Begori (c) . . . . .	975	12	Casette di Cadriano . . . . .	29	114
<b>GALLIERA FRAZIONE</b> . . . . .	<u>16</u> 12	<b>2.106</b>	Lazzaroni . . . . .	875	48	Fabbreria di Cadriano . . . . .	32	119
Galliera Frazione . . . . .	15	390	Maremmani (c) . . . . .	980	8	Villa Boselli . . . . .	31	60
Bisana . . . . .	15	92	Moschini . . . . .	927	99	<i>Case sparse</i> . . . . .	—	469
Ca' della Siepe . . . . .	14	34	Pacchioni . . . . .	1049	45	<b>GRANAROLO DELL'EMILIA</b> . . . . .	<u>31</u> 22	<b>1.405</b>
Casa Magnoni . . . . .	15	90	Poggioni (c) . . . . .	918	7	Granarolo dell'Emilia * . . . . .	28	518
Cascina . . . . .	13	40	Roversi . . . . .	750	39	Osteria della Pontica . . . . .	24	40
Cucco . . . . .	14	103	Trogoni . . . . .	1007	76	Cascina Bella . . . . .	28	37
Fattoria Tombetta . . . . .	12	44	<i>Case sparse</i> . . . . .	—	17	Palazzo Bellone (e) . . . . .	23	12
Ghetto . . . . .	14	74	<b>CASA FORLAI</b> . . . . .	<u>1275</u> 680	<b>451</b>	Santa Brigida . . . . .	25	87
<i>Case sparse</i> . . . . .	—	1.239	Ca' Forlai . . . . .	883	173	<i>Case sparse</i> . . . . .	—	711
<b>SAN VENANZIO</b> . . . . .	<u>16</u> 12	<b>3.242</b>	Nibbio . . . . .	885	28	<b>LOVOLETO</b> . . . . .	<u>28</u> 19	<b>1.001</b>
San Venanzio * . . . . .	14	1.030	Noi . . . . .	850	42	Loveleto . . . . .	22	165
San Vincenzo . . . . .	14	500	Poggio . . . . .	919	78	Osteriola . . . . .	25	125
Borgo . . . . .	12	81	Sambucetro . . . . .	790	64	Vicolo Bolognino . . . . .	21	132
Casa Sant'Ignazio . . . . .	15	43	Tideri . . . . .	850	18	<i>Case sparse</i> . . . . .	—	579
Casa Zabini . . . . .	15	23	<i>Case sparse</i> . . . . .	—	48	<b>QUARTO INFERIORE</b> . . . . .	<u>40</u> 30	<b>876</b>
Casa Malaguti . . . . .	15	142	<b>CAVALLO (d)</b> . . . . .	<u>1555</u> 867	—	Quarto Inferiore . . . . .	35	361
Ghetto Sirino . . . . .	15	161	<b>GRANAGLIONE</b> . . . . .	<u>1300</u> 475	<b>293</b>	<i>Case sparse</i> . . . . .	—	515
Il Castello . . . . .	15	39	Granaglione . . . . .	781	293	<b>VIADÀGOLA</b> . . . . .	<u>31</u> 24	<b>883</b>
Morelazzo . . . . .	15	94	<i>Case sparse</i> . . . . .	—	—	Viadàgola . . . . .	29	125
Plave . . . . .	14	63	<b>LUSTROLA</b> . . . . .	<u>1221</u> 422	<b>96</b>	Civiale . . . . .	28	70
<i>Case sparse</i> . . . . .	—	1.066	Lustrola . . . . .	752	96	Villa Monteguti . . . . .	30	49
<b>SAN VENANZIO</b> . . . . .	<u>16</u> 12	<b>3.242</b>	<i>Case sparse</i> . . . . .	—	—	<i>Case sparse</i> . . . . .	—	639
San Venanzio * . . . . .	14	1.030	<b>MOLIN DEL PALLONE</b> . . . . .	<u>1102</u> 462	<b>470</b>	<b>VIADÀGOLA</b> . . . . .	<u>31</u> 24	<b>883</b>
San Vincenzo . . . . .	14	500	Molin del Pallone * (b) . . . . .	493	237	Viadàgola . . . . .	29	125
Borgo . . . . .	12	81	Casa Boni . . . . .	700	104	Civiale . . . . .	28	70
Casa Sant'Ignazio . . . . .	15	43	Case Evangelisti . . . . .	649	33	Villa Monteguti . . . . .	30	49
Casa Zabini . . . . .	15	23				<i>Case sparse</i> . . . . .	—	639
Casa Malaguti . . . . .	15	142						
Ghetto Sirino . . . . .	15	161						
Il Castello . . . . .	15	39						
Morelazzo . . . . .	15	94						
Plave . . . . .	14	63						
<i>Case sparse</i> . . . . .	—	1.066						

(a) Centro diviso con il comune di Porretta Terme. — (b) Centro diviso con il comune di Sambuca Pistoiese (Pistoia). — (c) Nucleo speciale montano. — (d) Frazione speciale: montagna disabitata. — (e) Nucleo diviso con il comune di Bùdrò.

Segue: TAV. 2 — Altitudine e popolazione residente dei comuni, delle frazioni geografiche e delle località abitate

COMUNI FRAZIONI GEOGRAFICHE LOCALITÀ ABITATE			COMUNI FRAZIONI GEOGRAFICHE LOCALITÀ ABITATE			COMUNI FRAZIONI GEOGRAFICHE LOCALITÀ ABITATE		
Alti- tudine m	Popo- lazione residente		Alti- tudine m	Popo- lazione residente		Alti- tudine m	Popo- lazione residente	
<b>GRIZZANA</b> . . . . .	948	<b>4.999</b>	<b>SALVARO</b> . . . . .	826	<b>472</b>	Casette Gambellara . . . . .	43	103
	150			150		Case Valverda . . . . .	40	30
<b>CAMPOLO</b> . . . . .	948	<b>218</b>	Pioppe di Salvaro . . . . .	160	114	Lèlia . . . . .	37	21
	425		Ca' Nova . . . . .	225	43	L'Osso . . . . .	66	90
Campolo . . . . .	610	109	Case Popolari . . . . .	322	46	Maglio . . . . .	36	64
Cavallino . . . . .	533	18	Fornaci . . . . .	170	30	Mancurti . . . . .	36	36
I Sterpi . . . . .	660	19	Salvaro (a) . . . . .	242	7	Montericco Basso . . . . .	54	63
Case sparse . . . . .	—	72	Case sparse . . . . .	—	232	Parròchia di Sellustra . . . . .	60	18
						Pediano . . . . .	200	30
<b>CARVIANO</b> . . . . .	589	<b>603</b>	<b>SAVIGNANO</b> . . . . .	514	<b>274</b>	Scuole Piratello . . . . .	66	50
	176			268		Case sparse . . . . .	—	4.952
Amèrica-Europa . . . . .	198	177	Collina di Savignano . . . . .	476	99	<b>MONTE CATONE</b> . . . . .	297	<b>456</b>
Ca' Piretto . . . . .	383	42	Case sparse . . . . .	—	175		104	
Casigno . . . . .	480	48				Monte Catone . . . . .	242	119
Poggio . . . . .	548	24	<b>STANCO</b> . . . . .	719	<b>407</b>	Case sparse . . . . .	—	337
Serra di Carviano . . . . .	508	17		201		<b>MONTE MÈLDOLA (e)</b> . . . . .	255	<b>190</b>
Case sparse . . . . .	—	295	Stanco di Sopra . . . . .	588	115		75	
<b>GRIZZANA</b> . . . . .	806	<b>475</b>	Stanco di Sotto . . . . .	543	118	Case Monte Mèldola . . . . .	220	20
	276		Torricella . . . . .	214	37	Case sparse . . . . .	—	170
Grizzana * . . . . .	547	325	Case sparse . . . . .	—	137	<b>PONTE MASSA (f)</b> . . . . .	13	<b>139</b>
Case sparse . . . . .	—	150	<b>TAVERNOLA</b> . . . . .	746	<b>146</b>		10	
				293		Case Ponte Massa . . . . .	10	28
<b>MONTEACUTO RAGAZZA</b> . . . . .	746	<b>664</b>	Tavernola . . . . .	602	40	Case sparse . . . . .	—	111
	287		Case sparse . . . . .	—	106	<b>PONTICELLI</b> . . . . .	323	<b>3.352</b>
Collina . . . . .	703	103	<b>VÈGGIO</b> . . . . .	806	<b>284</b>		56	
Casone . . . . .	542	25		275		Ponticelli . . . . .	82	324
Mazzolaro . . . . .	618	56	Ca' Benassi-Vèggio . . . . .	533	54	Ca' Belfiore . . . . .	73	56
Monteacuto Ragazza . . . . .	590	58	Castelvèchio . . . . .	438	39	Ca' di Misèria . . . . .	83	106
Prada (a) . . . . .	621	13	Poggio . . . . .	495	29	Ca' di Sotto . . . . .	69	44
Stalluccio . . . . .	541	31	Tudiano . . . . .	510	33	Ca' Paroli . . . . .	56	49
Case sparse . . . . .	—	378	Case sparse . . . . .	—	129	Convento . . . . .	85	34
<b>ORÈGLIA</b> . . . . .	918	<b>225</b>	<b>VIMIGNANO</b> . . . . .	533	<b>104</b>	Fabbrica . . . . .	73	173
	240			271		Galinara . . . . .	85	51
Orèglia di Sopra . . . . .	431	55	Vimignano . . . . .	467	65	Ghiarona di Sopra . . . . .	81	102
Case sparse . . . . .	—	170	Case sparse . . . . .	—	39	Ghiarona di Sotto . . . . .	69	26
<b>PIANDISETTA</b> . . . . .	558	<b>623</b>	<b>ÌMOLA</b> . . . . .	323	<b>45.350</b>	Il Casino . . . . .	67	92
	256			7		La Larga Bràia . . . . .	80	24
Piandisetta . . . . .	270	85	<b>BÈTTOLA (c)</b> . . . . .	36	230	Lama di Sopra . . . . .	92	61
Brandelli . . . . .	325	36		22		La Marana . . . . .	77	32
Ca' Gruppi . . . . .	310	28	Casa Bèttola (d) . . . . .	30	97	Linaro . . . . .	73	123
Ca' Lagaro di Sotto . . . . .	303	64	Case sparse . . . . .	—	133	Pieve di Sant'Andrea (g) . . . . .	320	43
Ca' Ricci . . . . .	279	32	<b>CÀSOLA CANINA</b> . . . . .	60	<b>1.427</b>	Pila Cipolla . . . . .	76	40
Case Popolari . . . . .	290	83		30		Torano (a) . . . . .	114	14
Ponte Locatello . . . . .	275	14	Càsola Canina . . . . .	47	86	Case sparse . . . . .	—	1.958
Stazione di Grizzana (b) . . . . .	300	13	Ca' Gallona . . . . .	50	47	<b>SAN PRÒSPERO</b> . . . . .	36	<b>1.826</b>
Vigne . . . . .	448	24	Calderina . . . . .	48	29		24	
Case sparse . . . . .	—	244	Ca' Nèbbia Nuova . . . . .	47	24	Chiusura . . . . .	34	33
<b>PONTE</b> . . . . .	427	<b>321</b>	Fornace . . . . .	44	33	San Pròspero . . . . .	31	418
	241		Ortodònico . . . . .	38	23	Case sparse . . . . .	—	1.375
Ponte . . . . .	251	58	Case sparse . . . . .	—	1.185	<b>SASSATELLI (h)</b> . . . . .	12	<b>659</b>
Ca' Baladanza . . . . .	347	58	<b>ÌMOLA</b> . . . . .	252	<b>29.933</b>		7	
Limentra . . . . .	280	50		33		Cascine Santa Teresa . . . . .	12	21
Case sparse . . . . .	—	155	Ìmola * . . . . .	47	24.245	Case Cardinali . . . . .	10	40
<b>PUZZOLA</b> . . . . .	485	<b>183</b>	Piratello . . . . .	75	93	Sassatelli . . . . .	11	44
	227		Case Bandini . . . . .	42	70	Spazzate . . . . .	10	86
Puzzola . . . . .	287	88	Case Folli . . . . .	40	68	Case sparse . . . . .	—	468
Case sparse . . . . .	—	95				<b>SASSO MORELLI</b> . . . . .	35	<b>3.122</b>
							10	
						Giardino . . . . .	29	147
						Sasso Morelli . . . . .	25	468
						Ca' Volta . . . . .	23	72
						Fluno (i) . . . . .	23	33
						La Sterlina . . . . .	23	37
						Case sparse . . . . .	—	2.365

(a) Nucleo speciale: chiesa. — (b) Nucleo speciale: stazione ferroviaria. — (c) Frazione speciale: territorio gravitante sul comune di Castel Guelfo di Bologna. — (d) Nucleo diviso con il comune di Castel Guelfo di Bologna. — (e) Frazione speciale: territorio gravitante sul comune di Tossignano. — (f) Frazione speciale: territorio gravitante sul comune di Massa Lombarda (Ravenna). — (g) Nucleo diviso con il comune di Casalnuovese. — (h) Frazione speciale: territorio gravitante sui comuni di Argenta (Ferrara), di Consèlice e di Massa Lombarda (Ravenna), di Medicina. — (i) Nucleo diviso con il comune di Mordano.

Segue: TAV. 2 — Alitudine e popolazione residente dei comuni, delle frazioni geografiche e delle località abitate

COMUNI FRAZIONI GEOGRAFICHE LOCALITÀ ABITATE	Alti- tudine m	Popo- lazione residente	COMUNI FRAZIONI GEOGRAFICHE LOCALITÀ ABITATE	Alti- tudine m	Popo- lazione residente	COMUNI FRAZIONI GEOGRAFICHE LOCALITÀ ABITATE	Alti- tudine m	Popo- lazione residente
<b>SESTO IMOLESE</b> . . . . .	<u>24</u> 10	<b>3.059</b>	<b>ROCCA CORNETA</b> . . . . .	<u>986</u> 400	<b>485</b>	<b>SCASCOLI VALLE</b> . . . . .	<u>638</u> 238	<b>530</b>
Sesto Imolese . . . . .	20	859	Rocca Corneta . . . . .	631	21	Scascoli Valle . . . . .	425	132
Capanno . . . . .	12	30	Ca' di Gianone . . . . .	570	20	Farnè . . . . .	479	50
Casa Cascina . . . . .	12	31	Montorso . . . . .	614	19	Molinelli di Là . . . . .	466	17
Casa Ghina . . . . .	14	67	<i>Case sparse</i> . . . . .	—	425	Molinelli di Qua . . . . .	460	32
Casetti Sguazzaloca . . . . .	14	33				<i>Case sparse</i> . . . . .	—	299
Fabrerie . . . . .	12	23	<b>VIDICIÀTICO</b> . . . . .	<u>1363</u> 639	<b>810</b>			
La Billa . . . . .	17	46	Vidiciatico . . . . .	810	453	<b>MALALBERGO</b> . . . . .	<u>22</u> 8	<b>6.322</b>
Osteriola . . . . .	15	65	La Ca' . . . . .	920	38		<u>22</u> 10	<b>3.491</b>
Palazzo Guerrino . . . . .	17	51	Le Frascare . . . . .	950	25	<b>ALTEDO</b> . . . . .		
Palazzo Raggi . . . . .	18	58	Maenzano . . . . .	750	56	Altedo * . . . . .	14	1.489
San Giovanni di Sotto . . . . .	18	39	<i>Case sparse</i> . . . . .	—	238	Casoni . . . . .	22	325
Vaticano . . . . .	15	76				Aia Calvi . . . . .	10	29
<i>Case sparse</i> . . . . .	—	1.681	<b>LOIANO</b> . . . . .	<u>860</u> 238	<b>4.122</b>	Calabria . . . . .	15	42
			ANCONELLA . . . . .	<u>700</u> 347	<b>236</b>	Cantarana . . . . .	15	47
<b>ZELLO</b> . . . . .	<u>99</u> 26	<b>957</b>	Anconella . . . . .	588	148	Casino del Cucco . . . . .	15	24
Zello . . . . .	39	190	Siolo . . . . .	528	23	La Melara . . . . .	17	99
Casa Selva . . . . .	57	65	<i>Case sparse</i> . . . . .	—	65	Uberseto . . . . .	13	59
<i>Case sparse</i> . . . . .	—	702				<i>Case sparse</i> . . . . .	—	1.377
			<b>BARBAROLO</b> . . . . .	<u>708</u> 260	<b>748</b>	<b>MALALBERGO</b> . . . . .	<u>21</u> 11	<b>1.449</b>
<b>LIZZANO IN BELVEDERE</b> . . . . .	<u>1945</u> 394	<b>4.043</b>	Barbarolo . . . . .	501	26	Malalbergo . . . . .	12	1.017
<b>CHIESINA - FARNÈ</b> . . . . .	<u>1516</u> 580	<b>516</b>	Buca . . . . .	580	32	Ercolana . . . . .	11	36
Chiesina - Farnè . . . . .	667	61	Cantoniera . . . . .	560	29	<i>Case sparse</i> . . . . .	—	396
Ca' Ibbio . . . . .	595	21	Casoni . . . . .	617	45	<b>PÈGOLA</b> . . . . .	<u>14</u> 8	<b>1.382</b>
Casa Corrieri . . . . .	930	33	Fornace . . . . .	536	24	Boschi . . . . .	10	213
Casa Tonielli . . . . .	834	16	Guarda . . . . .	608	63	Pègola . . . . .	10	161
Madonna dell'Acero (a) . . . . .	1195	16	Poggiolo . . . . .	412	59	Ponticelli . . . . .	13	244
Pianacci . . . . .	657	37	Sabbioni . . . . .	577	43	<i>Case sparse</i> . . . . .	—	764
Poggiolorato . . . . .	863	108	Trebbo . . . . .	497	46			
Torlano . . . . .	948	12	Valle . . . . .	447	69	<b>MARZABOTTO</b> . . . . .	<u>760</u> 110	<b>5.152</b>
<i>Case sparse</i> . . . . .	—	212	<i>Case sparse</i> . . . . .	—	312	<b>GARDELETTA</b> . . . . .	<u>668</u> 190	<b>279</b>
						Gardeletta . . . . .	201	173
<b>CORNO ALLE SCALE (b)</b> . . . . .	<u>1945</u> 459	—	<b>LOIANO</b> . . . . .	<u>792</u> 304	<b>1.359</b>	Murazze . . . . .	193	39
<b>GABBA</b> . . . . .	<u>1140</u> 394	<b>464</b>	Loiano * . . . . .	714	557	<i>Case sparse</i> . . . . .	—	67
Gabba . . . . .	712	95	Bibulano Borgo . . . . .	551	77	<b>LAMA DI RENO</b> . . . . .	<u>469</u> 110	<b>640</b>
Ronchi . . . . .	548	28	Ca' dei Righi . . . . .	454	33	Lama di Reno . . . . .	120	366
<i>Case sparse</i> . . . . .	—	341	Ca' di Moschino . . . . .	686	25	Casagrande . . . . .	112	39
			Ca' di Taddeo . . . . .	430	19	<i>Case sparse</i> . . . . .	—	235
<b>LIZZANO IN BELVEDERE</b> . . . . .	<u>1189</u> 440	<b>1.057</b>	Cerè . . . . .	527	25			
Lizzano in Belvedere * . . . . .	640	593	Roncobertolo . . . . .	459	42	<b>LAMA DI SETTA</b> . . . . .	<u>597</u> 117	<b>236</b>
Casale . . . . .	604	59	Sant'Antonio . . . . .	636	22	Lama di Setta . . . . .	132	30
Pozzo . . . . .	638	34	Vezzano di Sopra . . . . .	598	35	Allocco . . . . .	140	38
Sasso . . . . .	637	32	<i>Case sparse</i> . . . . .	—	524	Villa d'Ignano . . . . .	290	18
<i>Case sparse</i> . . . . .	—	339				<i>Case sparse</i> . . . . .	—	150
			<b>QUINZANO</b> . . . . .	<u>820</u> 350	<b>741</b>	<b>LA QUÈRCIA</b> . . . . .	<u>633</u> 194	<b>259</b>
<b>PIANÀCCIO</b> . . . . .	<u>1200</u> 629	<b>454</b>	Quinzano . . . . .	490	188	La Quèrcia . . . . .	204	96
Monteacuto . . . . .	915	241	Campi . . . . .	650	23	Caprara (c) . . . . .	592	4
Pianàccio . . . . .	755	213	Fonte . . . . .	523	46	<i>Case sparse</i> . . . . .	—	159
<i>Case sparse</i> . . . . .	—	—	Gnazzano . . . . .	611	66			
			Le Vigne . . . . .	505	23			
			<i>Case sparse</i> . . . . .	—	395			
<b>QUERCIOLA</b> . . . . .	<u>1140</u> 484	<b>257</b>	<b>RONCASTALDO</b> . . . . .	<u>860</u> 370	<b>508</b>			
Querciola . . . . .	820	41	Roncastaldo . . . . .	598	93			
Bùio . . . . .	745	26	Boschi . . . . .	723	18			
Corona . . . . .	943	31	Ca' Nova . . . . .	665	43			
<i>Case sparse</i> . . . . .	—	159	Ca' Romagnolo . . . . .	815	38			
			<i>Case sparse</i> . . . . .	—	316			

(a) Nucleo speciale: chiesa. — (b) Frazione speciale: montagna disabitata. — (c) Nucleo abitato distrutto dalla guerra.

Segue: TAV. 2 — Alitudine e popolazione residente dei comuni, delle frazioni geografiche e delle località abitate

COMUNI FRAZIONI GEOGRAFICHE LOCALITÀ ABITATE	Alti- tudine m	Popo- lazione residente	COMUNI FRAZIONI GEOGRAFICHE LOCALITÀ ABITATE	Alti- tudine m	Popo- lazione residente	COMUNI FRAZIONI GEOGRAFICHE LOCALITÀ ABITATE	Alti- tudine m	Popo- lazione residente
LUMINÀSIO . . . . .	760 290	334	MEDICINA . . . . .	38 7	15.093	MINÈRBIO . . . . .	24 10	6.811
Luminàsio . . . . .	400	20	FANTUZZA (c) . . . . .	17 10	341	CA' DE' FABBRI . . . . .	24 15	1.920
La Costa . . . . .	609	47	Bottega Contado (d) . . . . .	13	8	Ca' de' Fabbri . . . . .	17	914
Case sparse . . . . .	—	267	Fantuzza (d) . . . . .	16	39	Spettoleria . . . . .	17	246
MARZABOTTO . . . . .	551 124	1.002	Case sparse . . . . .	—	294	Capo d'Argine . . . . .	24	139
Marzabotto * . . . . .	130	594	FIorentina . . . . .	18 10	1.010	Palazzaccio . . . . .	17	66
Canovella (a) . . . . .	140	16	Fiorentina . . . . .	11	115	Case sparse . . . . .	—	555
Villa Aria . . . . .	175	32	Borgo San Paolo . . . . .	12	87	MINÈRBIO . . . . .	20 14	3.223
Case sparse . . . . .	—	360	La Cooperativa . . . . .	13	83	Cantelleria . . . . .	17	308
MEDELANA . . . . .	745 290	157	Malvezza . . . . .	10	55	Minèrbio * . . . . .	16	2.130
Medelana . . . . .	668	21	Case sparse . . . . .	—	670	Ronchi . . . . .	17	41
Casamento . . . . .	650	35	FOSSATONE . . . . .	38 14	999	Santoline . . . . .	17	48
Case sparse . . . . .	—	101	Fossatone . . . . .	25	158	Case sparse . . . . .	—	696
MONTÀSICO . . . . .	684 205	451	Casa Fornace . . . . .	25	34	SAN MARTINO IN SOVERZANO . . . . .	19 14	800
Montàsico . . . . .	375	70	Fasanina . . . . .	23	75	San Martino in Sovverzano . . . . .	16	102
Ca' di Comastri . . . . .	275	27	Case sparse . . . . .	—	732	Ca' Bianca . . . . .	15	46
La Croce . . . . .	497	22	MEDICINA - BUDA . . . . .	32 7	7.505	Il Melo . . . . .	16	32
Meladello . . . . .	325	25	Ganzanigo . . . . .	25	441	La Torretta . . . . .	16	65
Case sparse . . . . .	—	307	Medicina * . . . . .	25	3.881	Masotta . . . . .	15	45
PANICO . . . . .	517 160	134	Aia Prese Brutte . . . . .	8	83	San Giovanni in Triario . . . . .	15	30
Panico . . . . .	166	30	Aia Tombazza . . . . .	14	34	Case sparse . . . . .	—	480
Case sparse . . . . .	—	104	Bologna Nuova . . . . .	15	29	TINTÒRIA . . . . .	14 10	868
PIAN DI VÈNOLA . . . . .	534 128	511	Buda . . . . .	10	21	Tintòria . . . . .	14	282
Pian di Vènola . . . . .	152	166	Casa La Fornace . . . . .	29	27	Cantalupo . . . . .	14	33
Amarolo . . . . .	155	29	Case Cacciatori . . . . .	9	20	Castiglia . . . . .	12	21
Palazzino . . . . .	200	19	Chiesa del Piano . . . . .	18	51	Piazza Nuova . . . . .	14	118
Vènola (a) . . . . .	390	8	Fornace Volta . . . . .	22	26	Case sparse . . . . .	—	414
Case sparse . . . . .	—	289	Loreto . . . . .	21	23	MOLINELLA . . . . .	17 5	13.507
PIOPPE . . . . .	488 150	389	Muzzaniga . . . . .	25	64	GUARDA . . . . .	22 4	637
Pioppe . . . . .	158	337	Roslè . . . . .	27	94	Guarda . . . . .	13	163
Case sparse . . . . .	—	52	San Rocco . . . . .	21	27	Malvezza . . . . .	12	160
SIBANO . . . . .	577 143	440	Scossabresello . . . . .	11	29	Case sparse . . . . .	—	314
Sibano . . . . .	157	259	Suole Buda . . . . .	11	42	MARMORTA . . . . .	17 4	2.817
Malfolle (a) . . . . .	505	11	Via Nuova . . . . .	19	105	Marmorta . . . . .	17	702
Case sparse . . . . .	—	170	Case sparse . . . . .	—	2.508	Aia Salina . . . . .	9	27
SIRANO (b) . . . . .	420 114	99	PORTONOVO . . . . .	10 7	1.200	Case Borra . . . . .	6	136
Case sparse . . . . .	—	99	Portonovo . . . . .	8	160	Case Colombara . . . . .	7	94
SPERTICANO . . . . .	668 121	221	Aia Schiappa . . . . .	9	102	Case Piazzi . . . . .	8	49
Sperticano . . . . .	154	34	La Casinaccia . . . . .	8	49	Forno Nuovo . . . . .	8	43
Campidello . . . . .	188	40	Case sparse . . . . .	—	889	Ratta . . . . .	6	41
Case sparse . . . . .	—	147	SAN MARTINO . . . . .	37 15	699	Case sparse . . . . .	—	1.725
			San Martino (e) . . . . .	32	159	MOLINELLA . . . . .	13 7	3.782
			Casa Sette Padroni (d) . . . . .	33	32	Alfonsoni . . . . .	10	359
			Crocetta (d) . . . . .	24	160	Molinella * . . . . .	8	2.950
			Case sparse . . . . .	—	348	Case sparse . . . . .	—	473
			SANT'ANTONIO . . . . .	14 8	1.007	SAN MARTINO IN ÀRGINE . . . . .	22 9	2.389
			Sant'Antonio . . . . .	10	272	San Martino in Àrgine . . . . .	9	481
			La Vallona . . . . .	13	81	Barattini . . . . .	9	27
			Case sparse . . . . .	—	654	Berlete . . . . .	14	46
			VILLA FONTANA . . . . .	33 12	2.332			
			Villa Fontana . . . . .	25	581			
			Biddocchio . . . . .	19	34			
			La Fàbrica . . . . .	21	92			
			San Luca-Sant'Apollonia . . . . .	21	100			
			Case sparse . . . . .	—	1.525			

(a) Nucleo speciale: chiesa. — (b) Frazione speciale: territorio gravitante sul comune di Sasso Marconi. — (c) Frazione speciale: territorio gravitante sul comune di Castel Guelfo di Bologna. — (d) Nucleo diviso con il comune di Castel Guelfo di Bologna. — (e) Centro diviso con il comune di Castel Guelfo di Bologna.

Segue: TAV. 2 — Altitudine e popolazione residente dei comuni, delle frazioni geografiche e delle località abitate

COMUNI FRAZIONI GEOGRAFICHE LOCALITÀ ABITATE	Alti- tudine m	Popo- lazione residente	COMUNI FRAZIONI GEOGRAFICHE LOCALITÀ ABITATE	Alti- tudine m	Popo- lazione residente	COMUNI FRAZIONI GEOGRAFICHE LOCALITÀ ABITATE	Alti- tudine m	Popo- lazione residente
Buriane . . . . .	10	92	Ca' del Gappa . . . . .	733	49	<b>MONTE SAN PIETRO</b> . . . . .	<u>776</u>	<b>6.510</b>
Durazzo . . . . .	10	102	Ca' di Giovannone . . . . .	796	49		60	
Fontazza . . . . .	13	72	Ca' di Guglielmo . . . . .	849	26	<b>ÀMOLA</b> . . . . .	<u>424</u>	<b>1.513</b>
Giardino . . . . .	13	39	Casella . . . . .	680	17		90	
Lupara (a) . . . . .	18	130	La Fossa . . . . .	790	96	Calderino * . . . . .	112	656
Miravalle . . . . .	11	180	La Piazza . . . . .	643	81	Osteria . . . . .	94	94
Ortolano . . . . .	10	121	Valgattara (d) . . . . .	644	18	Àmola (e) . . . . .	337	11
Prazzina . . . . .	10	56	Villa di Mezzo . . . . .	725	51	Ca' del Fabbro . . . . .	120	86
Tagliamenazzo . . . . .	9	70	<i>Case sparse</i> . . . . .	—	372	Gorizia . . . . .	140	54
<i>Case sparse</i> . . . . .	—	973				<i>Case sparse</i> . . . . .	—	612
<b>SAN PIETRO CAPOFIUME</b> . . . . .	<u>17</u>	<b>2.946</b>	<b>VERGIANO - FRADUSTO</b> . . . . .	<u>890</u>	<b>580</b>	<b>MONGIÒRGIO - MONTE SAN GIO-</b>	<u>516</u>	<b>1.838</b>
	5					385	<b>VANNI - SAN CHIERLO</b> . . . . .	
San Pietro Capofiume . . . . .	11	1.713	Vergiano . . . . .	662	34	Colombara . . . . .	130	96
Santa Maria Codifiume (b) . . . . .	5	157	Ca' de' Mastacchi . . . . .	657	26	Monte San Giovanni Nuovo . . . . .	182	33
Casa Nuova . . . . .	13	23	Ca' di Baldini . . . . .	795	22	Oca . . . . .	220	191
<i>Case sparse</i> . . . . .	—	1.053	Ca' di Francia . . . . .	530	32	Badia . . . . .	240	33
<b>SELVA MALVEZZI</b> . . . . .	<u>17</u>	<b>936</b>	Fradusto (e) . . . . .	691	13	Isola . . . . .	200	26
	10			Lodolesca . . . . .	556	43	Mongiòrgio . . . . .	331
Selva . . . . .	12	460	Sant'Andrea di Savena . . . . .	576	59	Palazzetto . . . . .	200	26
Ghiaradino . . . . .	16	37	<i>Case sparse</i> . . . . .	—	351	Pilastrino . . . . .	230	36
Il Palazzaccio . . . . .	16	44	<b>MONTERÈNZIO</b> . . . . .	<u>871</u>	<b>3.904</b>	Poggio . . . . .	470	21
<i>Case sparse</i> . . . . .	—	395		140		San Chierlo (e) . . . . .	450	9
<b>MONGHIDORO</b> . . . . .	<u>1229</u>	<b>4.424</b>	<b>BISANO</b> . . . . .	<u>751</u>	<b>638</b>	Venerano . . . . .	210	28
	347					250	Venezia . . . . .	161
Campèggio . . . . .	549	63	Borgo Bisano . . . . .	274	117	<i>Case sparse</i> . . . . .	—	1.276
Biazzano . . . . .	603	31	Bisano . . . . .	375	38	<b>MONTEMAGGIORE</b> . . . . .	<u>418</u>	<b>467</b>
Fiumana . . . . .	410	19	Castelnuovo Bisano . . . . .	407	38		130	
Gragnano . . . . .	688	24	<i>Case sparse</i> . . . . .	—	445	Montemaggiore . . . . .	307	124
Madonna Boschi . . . . .	854	47	<b>MONTERÈNZIO</b> . . . . .	<u>578</u>	<b>1.144</b>	Lughetto . . . . .	197	20
Pergoloso . . . . .	511	76		191		Monterenzio * . . . . .	<i>Case sparse</i> . . . . .	—
Ronconatale (e) . . . . .	800	15	Fiumetto . . . . .	222	52	<b>MONTEPASTORE</b> . . . . .	<u>712</u>	<b>345</b>
Volande . . . . .	590	33	La Villa . . . . .	415	23		365	
<i>Case sparse</i> . . . . .	—	339	Maceratolo . . . . .	508	43	Montepastore . . . . .	590	338
<b>FRASSINETA</b> . . . . .	<u>966</u>	<b>244</b>	Savazza . . . . .	230	62	<i>Case sparse</i> . . . . .	—	7
	365			<i>Case sparse</i> . . . . .	—	683	<b>MONTE SAN PIETRO</b> . . . . .	<u>350</u>
Frassineta . . . . .	574	88	<b>PIZZANO - CA' BAZZONE</b> . . . . .	<u>602</u>	<b>747</b>		140	
La Martina . . . . .	696	46		140		Ca' Bazzone . . . . .	150	56
<i>Case sparse</i> . . . . .	—	110	Ca' Merla . . . . .	145	113	Monte San Pietro . . . . .	317	41
<b>MONGHIDORO</b> . . . . .	<u>930</u>	<b>1.922</b>	San Chierico . . . . .	180	24	Casa Vallona . . . . .	279	30
	505			Speltra . . . . .	187	42	<i>Case sparse</i> . . . . .	—
Monghidoro * . . . . .	841	572	<i>Case sparse</i> . . . . .	—	512	<b>MONTESEVERO</b> . . . . .	<u>776</u>	<b>208</b>
Ca' d'Andreone . . . . .	621	22	<b>RIGNANO (f)</b> . . . . .	<u>543</u>	<b>535</b>		360	
Ca' de' Bonzi . . . . .	581	37		163		Calanco . . . . .	196	41
Ca' del Barba . . . . .	660	32	Calanco . . . . .	196	41	Fornace . . . . .	163	47
Ca' del Costa . . . . .	804	113	Fornace . . . . .	163	47	San Clemente . . . . .	175	94
Ca' del Tosco . . . . .	710	16	<i>Case sparse</i> . . . . .	—	353	<b>SAN BENEDETTO QUERCETO</b> . . . . .	<u>836</u>	<b>508</b>
Ca' de' Marchi . . . . .	706	25					304	
Ca' di Co' . . . . .	697	54	San Benedetto Querceto . . . . .	349	158	Pradalbino (e) . . . . .	250	6
Ca' di Ciccio . . . . .	608	17	La Pozza (g) . . . . .	366	15	<i>Case sparse</i> . . . . .	—	232
Ca' di Lucca . . . . .	806	28	Ronchi . . . . .	632	30	<b>RONCA - PILASTRINO</b> . . . . .	<u>700</u>	<b>399</b>
La Ca' . . . . .	800	74	Sterlino . . . . .	403	24		260	
La Costa . . . . .	687	67	<i>Case sparse</i> . . . . .	—	281	Pàdova di Bolzara . . . . .	370	48
Le Vaiole . . . . .	755	33	<b>SASSONERO</b> . . . . .	<u>751</u>	<b>332</b>	Gavignano . . . . .	388	20
Lògnola . . . . .	685	25		214		Villa Sassonero . . . . .	410	32
Molino Piattello . . . . .	589	34	Villa Sassonero . . . . .	433	76	Pilastrino . . . . .	273	13
Pallerano . . . . .	568	76	<i>Case sparse</i> . . . . .	—	256	Ronca . . . . .	490	31
Pian dei Grilli . . . . .	763	52				<i>Case sparse</i> . . . . .	—	255
Roncò . . . . .	700	21						
<i>Case sparse</i> . . . . .	—	624						
<b>PIAMÀGGIO</b> . . . . .	<u>1229</u>	<b>1.031</b>						
	526							
Piamàggio . . . . .	787	171						
Ca' de' Brescandoli . . . . .	789	43						
Ca' de' Dosi . . . . .	693	21						
Ca' dei Rossetti . . . . .	831	37						

(a) Nucleo diviso con il comune di Bùdrio. — (b) Centro diviso con il comune di Argenta (Ferrara). — (c) Nucleo speciale montano. — (d) Nucleo speciale: scuola. — (e) Nucleo speciale: chiesa. — (f) Frazione speciale: territorio gravitante sul comune di Castel San Pietro dell'Emilia. — (g) Nucleo speciale: orfanotrofo. — (h) Frazione speciale: territorio gravitante sul comune di Montevoglio.



## Seque: TAV. 2 — Alitudine e popolazione residente dei comuni, delle frazioni geografiche e delle località abitate

COMUNI FRAZIONI GEOGRAFICHE LOCALITÀ ABITATE	Alti- tudine m	Popo- lazione residente	COMUNI FRAZIONI GEOGRAFICHE LOCALITÀ ABITATE	Alti- tudine m	Popo- lazione residente	COMUNI FRAZIONI GEOGRAFICHE LOCALITÀ ABITATE	Alti- tudine m	Popo- lazione residente
<b>SAN LORENZO IN COLLINA</b>	302	653	Ca' di Barbieri . . . . .	392	15	<b>MERCATALE</b>	375	1.127
La Fornace . . . . .	90		Ca' di Checca . . . . .	513	23	Mercatale . . . . .	92	116
Ca' Vigo . . . . .	260	44	Ca' di Giulietto . . . . .	493	66	Fornace . . . . .	110	15
Il Cappone . . . . .	232	27	Carbonarolo . . . . .	695	36	Noce . . . . .	94	143
San Lorenzo in Collina (a) . . . . .	120	63	La Pilla . . . . .	478	28	Case sparse . . . . .	120	853
Case sparse . . . . .	265	16	La Trappola . . . . .	770	50			
	—	503	Molino di Bigone . . . . .	585	26			
			Riomaggio . . . . .	528	42			
			Serracava . . . . .	603	36			
			Tre Fiasci . . . . .	507	13			
			Case sparse . . . . .	—	706			
<b>SAN MARTINO (b)</b>	245	403				<b>OZZANO DELL'EMILIA</b>	251	1.611
San Gerolamo . . . . .	60		<b>RIOVÈGGIO</b>	661	659	Ozzano dell'Emilia *	43	425
San Martino . . . . .	150	33	Riovèggio . . . . .	191		Ca' Bassa . . . . .	67	26
Case sparse . . . . .	154	64	Brigola (n) . . . . .	244	66	Case Nuove Olnatello . . . . .	136	43
	—	306	Ca' del Sarto . . . . .	469	14	Olnatello . . . . .	60	99
			Cattani . . . . .	250	74	Poggolina . . . . .	62	18
<b>MONTEVÈGLIO</b>	352	4.227	Molinelli . . . . .	225	26	San Cristóforo . . . . .	90	20
Montebudello . . . . .	90		Polverara . . . . .	250	39	Case sparse . . . . .	68	980
Montebudello . . . . .	331	705	Case sparse . . . . .	365	41			
Dàibo . . . . .	91					<b>QUADERNA</b>	60	1.596
Motta . . . . .	220	117	<b>TRASASSO</b>	965	400	Il Ponte . . . . .	35	60
Tagliolina . . . . .	194	34	Trasasso . . . . .	308		Case Nuove Colunga . . . . .	43	26
Case sparse . . . . .	130	36	Chiesa di Trasasso (a) . . . . .	646	69	I Casetti . . . . .	46	31
	150	24	Le Croci . . . . .	855	43	La Colombara . . . . .	50	50
	—	494	Nascè . . . . .	604	21	Palazzino Tollàia . . . . .	53	55
			Serra . . . . .	675	51	Quaderna . . . . .	51	15
<b>MONTEVÈGLIO</b>	352	2.338	Case sparse . . . . .	—	205	Case sparse . . . . .	—	1.359
Montevèglio Alto . . . . .	95							
Montevèglio Capoluogo * . . . . .	280	134	<b>VADO</b>	611	1.447	<b>SAN PIETRO</b>	266	409
Ziribega . . . . .	112	425	Vado . . . . .	150		San Pietro . . . . .	79	50
Casa Abè . . . . .	180	67	Blogna . . . . .	157	611	Case sparse . . . . .	—	359
Pedretti . . . . .	160	17	Ca' Bellària . . . . .	182	137			
Pianella . . . . .	140	30	Ca' di Serra . . . . .	198	33	<b>PIANORO</b>	638	7.731
Stella . . . . .	130	42	Castelletto . . . . .	183	35	Ca' Bellària . . . . .	90	
Tomba . . . . .	98	73	Scaello . . . . .	215	33	CÀSOLA CANINA (e)	300	384
Villa Buonfiglio . . . . .	141	42	Case sparse . . . . .	190	29	Botteghino Zocca . . . . .	90	112
Villa Palazzo Agucchi . . . . .	210	38				Case sparse . . . . .	115	112
Villa Quercia . . . . .	120	51					—	272
Case sparse . . . . .	—	1.387						
						<b>LIVERGNANO</b>	585	494
<b>OLIVETO</b>	308	1.184	<b>MORDANO</b>	28	3.870	Livergnano . . . . .	201	156
Oliveto . . . . .	90		Mordano * . . . . .	14		Case sparse . . . . .	—	338
Stiore . . . . .	224	172	Montebottone . . . . .	21	747			
Bartola . . . . .	135	367	San Francesco (d) . . . . .	20	41	<b>PIANORO</b>	638	4.544
Cavalletto . . . . .	220	18	Case sparse . . . . .	18	18	Pianoro * . . . . .	120	807
Mozzoghine . . . . .	180	49				Pianoro Vecchio (f) . . . . .	200	278
Molino di Stiore . . . . .	115	28				Crocetta . . . . .	187	30
Murano . . . . .	130	52				Guzzano . . . . .	402	19
Case sparse . . . . .	205	23				Pian di Macina . . . . .	352	407
	—	475				Case sparse . . . . .	139	3.003
<b>MONZUNO</b>	965	4.792	<b>MORDANO</b>	28	2.123	<b>RASTIGNANO</b>	399	2.309
Gabbiano . . . . .	150		Mordano * . . . . .	16		Rastignano - Case Grandi (g) . . . . .	90	896
Gabbiano-Valle . . . . .	965	460	Montebottone . . . . .	21	747	Carteria Sesto . . . . .	97	277
Brèdole . . . . .	308		San Francesco (d) . . . . .	20	41	Monte Calvo . . . . .	115	23
Pian di Lama . . . . .	628	49	Case sparse . . . . .	18	18	Riolo . . . . .	335	235
Brèdole . . . . .	628	24				Case sparse . . . . .	110	878
Pian di Lama . . . . .	596	24	<b>OZZANO DELL'EMILIA</b>	375	5.447			
Valle . . . . .	311	43	Màggio . . . . .	35		<b>PIEVE DI CENTO</b>	26	5.282
Valle di Sopra . . . . .	443	21	Casa Boni . . . . .	96	704	Pieve di Cento *	14	3.800
Case sparse . . . . .	443	21	Case Nuove Tolara . . . . .	53		Crocetta . . . . .	15	27
	609	25	Luogo San Giuseppe . . . . .	63	129	Case sparse . . . . .	—	1.455
	—	298	Villa Castaldina . . . . .	54	73			
			Villa Foresti . . . . .	68	34	<b>PIEVE DI CENTO</b>	26	5.282
<b>MONTÒRIO</b>	556	371	Case sparse . . . . .	56	30	Pieve di Cento *	14	3.800
Montòrio . . . . .	250					Crocetta . . . . .	15	27
La Pieve . . . . .	425	45				Case sparse . . . . .	—	1.455
Case sparse . . . . .	367	29						
	—	297						
<b>MONZUNO</b>	965	1.455						
Monzuno * . . . . .	280							
Borsello . . . . .	625	316						
Ca' dei Marsarini . . . . .	605	72						
	472	26						

(a) Nucleo speciale: chiesa. — (b) Frazione speciale: territorio gravitante sul comune di Crespellano. — (c) Nucleo diviso con il comune di Imola. — (d) Nucleo speciale: stazione ferroviaria. — (e) Frazione speciale: territorio gravitante sul comune di San Lazzaro di Savena. — (f) Centro gravemente danneggiato dalla guerra. — (g) Centro diviso con il comune di San Lazzaro di Savena.

Segue: TAV. 2 — *Altitudine e popolazione residente dei comuni, delle frazioni geografiche e delle località abitate*

COMUNI FRAZIONI GEOGRAFICHE LOCALITÀ ABITATE	Alti- tudine m	Popo- lazione residente	COMUNI FRAZIONI GEOGRAFICHE LOCALITÀ ABITATE	Alti- tudine m	Popo- lazione residente	COMUNI FRAZIONI GEOGRAFICHE LOCALITÀ ABITATE	Alti- tudine m	Popo- lazione residente
<b>PORRETTA TERME</b> . . . . .	1555 329	<b>5.598</b>	<b>SALA BOLOGNESE</b> . . . . .	31 24	<b>2.165</b>	<b>RIPOLI</b> . . . . .	700 270	<b>872</b>
<b>CASTELLÙCCIO</b> . . . . .	1325 400	<b>877</b>	Certosa . . . . .	24	223	Ripoli . . . . .	560	110
Castellùccio . . . . .	810	281	Osteria Nuova . . . . .	30	188	Santa Maria Maddalena . . . . .	433	77
Pennola . . . . .	886	65	Pesa Tavernelle - Villa Man- zoni (f) . . . . .	30	65	Le Serucee . . . . .	496	129
Ca' de' Falchi (a) . . . . .	883	16	Sala Bolognese . . . . .	25	61	Stazione di Castiglione dei Pèpoli (h) . . . . .	316	9
Ca' di Pasone . . . . .	1015	11	Fabbreria di Sala . . . . .	27	47	Case sparse . . . . .	—	547
Campoferriò . . . . .	761	18	La Venèzia . . . . .	25	141	<b>SAN BENEDETTO VAL DI SAMBRO</b>	956 380	<b>722</b>
Canevaio . . . . .	800	37	Santa Viola . . . . .	27	60	San Benedetto Val di Sam- bro * . . . . .	602	382
Molino Tognarino . . . . .	810	21	Case sparse . . . . .	—	1.380	Musolese . . . . .	560	57
Olmo . . . . .	536	19	<b>SAN BENEDETTO VAL DI SAMBRO</b> . . . . .	1190 270	<b>6.074</b>	San Martino . . . . .	580	29
Parchiè . . . . .	640	49	CASTEL DELL'ALPI . . . . .	1190 557	<b>716</b>	Case sparse . . . . .	—	254
Pratonovello . . . . .	907	39	Castel dell'Alpi . . . . .	737	31	<b>SANT'ANDREA</b> . . . . .	789 459	<b>340</b>
Serenna . . . . .	714	26	Ca' dei Borelli . . . . .	899	49	Sant'Andrea . . . . .	589	47
Terzo . . . . .	960	28	La Ca' . . . . .	829	92	Ca' dei Fabbri . . . . .	588	22
Tresana . . . . .	900	15	Molino di Santino (g) . . . . .	694	13	Torre . . . . .	609	54
Case sparse . . . . .	—	252	Valdirosa . . . . .	875	39	Case sparse . . . . .	—	217
<b>CAVALLO (b)</b> . . . . .	1555 690	—	Case sparse . . . . .	—	492	<b>SANT'ANDREA VAL SÀVENA (i)</b>	575 480	<b>11</b>
<b>PORRETTA TERME</b> . . . . .	1199 329	<b>4.721</b>	<b>CEDRÈCCHIA</b> . . . . .	956 460	<b>225</b>	Sant'Andrea Val Sàvena (l) . . . . .	548	5
Corvella . . . . .	386	105	Cedrècchia . . . . .	862	88	Case sparse . . . . .	—	6
Piazza Capugnano . . . . .	575	59	La Villa . . . . .	651	44	<b>ZACCANESCA</b> . . . . .	870 520	<b>168</b>
Porretta Terme * (c) . . . . .	349	2.886	Case sparse . . . . .	—	93	Zaccanesca . . . . .	707	78
Silla (d) . . . . .	329	95	<b>MADONNA DEI FORNELLI</b> . . . . .	972 570	<b>474</b>	Porziola . . . . .	560	31
Bellavista . . . . .	365	78	Madonna dei Fornelli . . . . .	798	130	Case sparse . . . . .	—	59
Ca' Bacicci . . . . .	630	32	Ca' dei Cucchi . . . . .	892	36	<b>SAN GIÒRGIO DI PIANO</b> . . . . .	27 16	<b>5.584</b>
Ca' d'Egidio . . . . .	335	88	Ca' di Galeazzi . . . . .	741	20	<b>CINQUANTA</b> . . . . .	22 16	<b>583</b>
Ca' di Giano . . . . .	444	24	Ca' Nuova . . . . .	833	66	Cinquanta . . . . .	19	193
Ca' di Goni . . . . .	440	23	Fornelli . . . . .	784	32	Preventorio Antitubercolare . . . . .	20	18
Ca' Fazièto . . . . .	433	28	Case sparse . . . . .	—	190	Case sparse . . . . .	—	372
Ca' Fontana . . . . .	340	103	<b>MONTEACUTO VALLESE</b> . . . . .	747 270	<b>787</b>	<b>FORTUNA</b> . . . . .	21 17	<b>241</b>
Ca' Giannini . . . . .	550	17	Monteacuto Vallese . . . . .	684	205	Fortuna . . . . .	20	66
Ca' Giorgi . . . . .	431	35	Case sparse . . . . .	—	582	Case sparse . . . . .	—	175
Ca' Ianni . . . . .	496	39	<b>MONTE FREDENTE</b> . . . . .	1149 358	<b>618</b>	<b>GHERGHENZANO</b> . . . . .	21 16	<b>604</b>
Ca' Ianni . . . . .	610	54	Borgo . . . . .	761	106	Gherghenzano . . . . .	20	126
Ca' Micheletti . . . . .	505	23	Monte Fredente . . . . .	693	79	Ponte Rosso . . . . .	20	93
Croci . . . . .	500	79	Case sparse . . . . .	—	311	Case sparse . . . . .	—	385
Ferriere . . . . .	330	40	<b>PIANO DEL VÒGLIO</b> . . . . .	1190 407	<b>919</b>	<b>SAN GIÒRGIO DI PIANO</b> . . . . .	25 18	<b>3.714</b>
Gaggiano . . . . .	717	32	La Calcinarà . . . . .	710	49	San Giòrgio di Piano * . . . . .	21	2.361
Monzone . . . . .	591	26	Piano del Vòglio . . . . .	610	294	Case sparse . . . . .	—	1.353
Puciga . . . . .	354	20	Ca' dei Santoni . . . . .	795	43	<b>STIÀTICO</b> . . . . .	27 22	<b>442</b>
Case sparse . . . . .	—	385	L'Olmeta . . . . .	570	39	Stiatico . . . . .	27	71
<b>SALA BOLOGNESE</b> . . . . .	31 21	<b>5.355</b>	Rovinacci . . . . .	476	43	Case sparse . . . . .	—	371
<b>BAGNO DI PIANO</b> . . . . .	26 21	<b>1.119</b>	Case sparse . . . . .	—	451	<b>QUALTO</b> . . . . .	958 516	<b>222</b>
Bagno di Piano . . . . .	24	62	<b>MONTEACUTO VALLESE</b> . . . . .	747 270	<b>787</b>	Qualto . . . . .	762	135
Il Conte . . . . .	23	47	Monteacuto Vallese . . . . .	684	205	Case sparse . . . . .	—	87
Il Palazzaccio . . . . .	24	65	Case sparse . . . . .	—	582	<b>BONCONVENTO</b> . . . . .	29 22	<b>649</b>
Osteria . . . . .	26	40	<b>MONTE FREDENTE</b> . . . . .	1149 358	<b>618</b>	Bonconvento . . . . .	29	44
I Casetti . . . . .	26	48	Borgo . . . . .	761	106	Case sparse . . . . .	—	605
Pio Gruppo Padre Marella (e) . . . . .	23	10	Monte Fredente . . . . .	693	79	<b>PADULLE</b> . . . . .	26 24	<b>1.422</b>
Villa Bonfiglioli . . . . .	23	32	Case sparse . . . . .	—	311	Padulle * . . . . .	25	645
Case sparse . . . . .	—	815	<b>PIANO DEL VÒGLIO</b> . . . . .	1190 407	<b>919</b>	Case sparse . . . . .	—	777
<b>BONCONVENTO</b> . . . . .	29 22	<b>649</b>	La Calcinarà . . . . .	710	49	<b>PADULLE</b> . . . . .	26 24	<b>1.422</b>
Bonconvento . . . . .	29	44	Piano del Vòglio . . . . .	610	294	Padulle * . . . . .	25	645
Case sparse . . . . .	—	605	Ca' dei Santoni . . . . .	795	43	Case sparse . . . . .	—	777
<b>PADULLE</b> . . . . .	26 24	<b>1.422</b>	L'Olmeta . . . . .	570	39	<b>QUALTO</b> . . . . .	958 516	<b>222</b>
Padulle * . . . . .	25	645	Rovinacci . . . . .	476	43	Qualto . . . . .	762	135
Case sparse . . . . .	—	777	Case sparse . . . . .	—	451	Case sparse . . . . .	—	87

(a) Nucleo speciale montano. — (b) Frazione speciale: montagna disabitata. — (c) Centro diviso con il comune di Castel di Càsio. — (d) Centro diviso con il comune di Gaggio Montano. — (e) Nucleo speciale: scuola. — (f) Centro diviso con il comune di Calderara di Reno. — (g) Nucleo speciale: osteria. — (h) Nucleo speciale: stazione ferroviaria. — (i) Frazione speciale: territorio gravitante sul comune di Monghidoro. — (l) Nucleo speciale: chiesa.

Segue: TAV. 2 — Alitudine e popolazione residente dei comuni, delle frazioni geografiche e delle località abitate

COMUNI FRAZIONI GEOGRAFICHE LOCALITÀ ABITATE	Alti- tudine m	Popo- lazione residente	COMUNI FRAZIONI GEOGRAFICHE LOCALITÀ ABITATE	Alti- tudine m	Popo- lazione residente	COMUNI FRAZIONI GEOGRAFICHE LOCALITÀ ABITATE	Alti- tudine m	Popo- lazione residente
<b>SAN GIOVANNI IN PERSI- CETO</b> . . . . .	43 16	<b>21.778</b>	<b>COLUNGA</b> . . . . .	64 40	<b>956</b>	<b>MASSUMÀTICO</b> . . . . .	15 13	<b>840</b>
<b>ÀMOLA</b> . . . . .	22 16	<b>1.091</b>	Mirandola . . . . .	40	117	Massumàtico . . . . .	14	263
Àmola . . . . .	21	48	Casa del Vento-Ristorone . . . . .	47	25	La Codrona . . . . .	14	35
Piolino . . . . .	21	36	Casette . . . . .	50	39	Le Casette . . . . .	15	120
Case sparse . . . . .	—	1.007	Colunga (c) . . . . .	51	13	Piombino . . . . .	15	89
<b>DUCÈNTOLA</b> . . . . .	31 21	<b>1.378</b>	La Fabbreteria . . . . .	55	51	Case sparse . . . . .	—	333
Castagnolo . . . . .	28	110	Case sparse . . . . .	—	711	<b>POGGETTO</b> . . . . .	15 13	<b>1.007</b>
Tivoli . . . . .	29	54	<b>CROARA</b> . . . . .	261 67	<b>1.161</b>	Poggetto . . . . .	13	268
Boaria Rossa . . . . .	26	22	Case Grandi-Rastignano (d) . . . . .	97	243	Cantone . . . . .	14	49
Casale Camma . . . . .	28	31	Ponticella . . . . .	72	378	Cantone Bisana . . . . .	15	54
Contrada Cascinetta . . . . .	29	36	Croara . . . . .	216	45	Case sparse . . . . .	—	636
Contrada Crocetta . . . . .	26	64	Case sparse . . . . .	—	495	<b>RUBIZZANO</b> . . . . .	19 11	<b>777</b>
Contrada Tiraferro . . . . .	25	39	<b>IDICE</b> . . . . .	279 49	<b>1.952</b>	Rubizzano . . . . .	14	165
Quattro Torri . . . . .	30	78	Idice . . . . .	49	759	Belvedere . . . . .	16	152
Case sparse . . . . .	—	944	La Campana . . . . .	69	138	La Contea . . . . .	16	47
<b>SAN BÀRTOLO</b> . . . . .	43 24	<b>1.941</b>	Le Canove . . . . .	72	71	Santa Teresa . . . . .	15	56
Bùdrie . . . . .	33	344	Pizzocalvo (c) . . . . .	83	12	Case sparse . . . . .	—	357
Castelletto (a) . . . . .	40	74	Case sparse . . . . .	—	972	<b>SAN BENEDETTO</b> . . . . .	19 15	<b>550</b>
La Città . . . . .	37	209	<b>SAN LÀZZARO</b> . . . . .	259 43	<b>3.845</b>	San Benedetto . . . . .	17	77
La Villa . . . . .	32	211	San Lazzaro * . . . . .	60	1.425	Case Riviera . . . . .	16	46
Ca' Mangelli . . . . .	33	73	Borgatella . . . . .	46	116	Palazzo Passigli . . . . .	17	51
Contrada Calanchetto . . . . .	31	17	Caselle . . . . .	51	76	Pietra . . . . .	16	51
Contrada Campazzo . . . . .	32	34	Case Popolari . . . . .	68	227	Case sparse . . . . .	—	325
Case sparse . . . . .	—	979	Castiglia . . . . .	58	106	<b>SAN PIETRO IN CASALE</b> . . . . .	17 15	<b>2.723</b>
<b>SAN GIOVANNI IN PERSICETO</b> . . . . .	26 16	<b>12.101</b>	Grotta di Sotto . . . . .	60	53	San Pietro in Casale * . . . . .	17	1.987
Madonna del Poggio . . . . .	21	251	La Cicogna . . . . .	62	59	Casetti . . . . .	16	82
San Giovanni in Persiceto * . . . . .	21	7.030	La Mura - San Carlo . . . . .	77	200	Castiglia . . . . .	15	107
Biancolina . . . . .	20	81	La Pulce . . . . .	84	79	Papalino . . . . .	16	24
Boaria Nuova . . . . .	20	20	Case sparse . . . . .	—	1.504	Case sparse . . . . .	—	523
Buche . . . . .	22	64	<b>SAN PIETRO IN CASALE</b> . . . . .	19 11	<b>9.085</b>	<b>SANT'ALBERTO</b> . . . . .	16 13	<b>551</b>
Ca' Davia . . . . .	25	54	Asia . . . . .	15 14	<b>233</b>	Sant'Alberto . . . . .	15	147
Ca' Lunga . . . . .	21	43	Asia . . . . .	14	58	Casette . . . . .	15	32
Contrada Canale . . . . .	21	52	Case sparse . . . . .	—	175	Palazzina Codrona . . . . .	14	27
Contrada Cavamento . . . . .	22	47	<b>CENÀCCHIO</b> . . . . .	16 11	<b>460</b>	Podere San Pietro . . . . .	15	29
Contrada da Ferlino . . . . .	21	19	Cenàcchio . . . . .	13	109	Case sparse . . . . .	—	316
Contrada Ospedale . . . . .	21	37	Case sparse . . . . .	—	351	<b>SANT'ÀGATA BOLOGNESE</b> . . . . .	26 18	<b>5.348</b>
Forcelli . . . . .	25	164	<b>GAVASETO</b> . . . . .	16 13	<b>432</b>	Crocetta . . . . .	18	156
Lorenzatico . . . . .	20	26	Gavaseto . . . . .	13	99	Case sparse . . . . .	—	251
Molino Paglia . . . . .	26	22	Ciù . . . . .	14	33	<b>SANT'ÀGATA BOLOGNESE</b> . . . . .	26 18	<b>4.941</b>
Ponte Farò . . . . .	20	74	Scuole . . . . .	14	82	Sant'Àgata Bolognese * . . . . .	21	2.056
San Martino . . . . .	20	44	Case sparse . . . . .	—	218	Casa Casino . . . . .	23	24
Tassinara . . . . .	19	84	<b>CENÀCCHIO</b> . . . . .	16 11	<b>460</b>	Coccapana . . . . .	26	82
Tenuta Locatello . . . . .	20	21	Cenàcchio . . . . .	13	109	Il Bargellini . . . . .	25	45
Zenerigolo . . . . .	21	41	Case sparse . . . . .	—	351	Il Borgo . . . . .	21	60
Case sparse . . . . .	—	3.927	<b>CENÀCCHIO</b> . . . . .	16 11	<b>460</b>	Maggi . . . . .	23	160
<b>SAN MATTEO DELLA DÈCIMA</b> . . . . .	19 16	<b>5.287</b>	Cenàcchio . . . . .	13	109	Molino di Sotto . . . . .	21	28
Dècima . . . . .	18	1.943	Case sparse . . . . .	—	351	Rubiera . . . . .	21	125
Casa Meletti . . . . .	17	28	<b>GAVASETO</b> . . . . .	16 13	<b>432</b>	Sampieri . . . . .	22	18
Contrada Cantori . . . . .	18	27	Gavaseto . . . . .	13	99	San Benedetto . . . . .	24	55
Contrada Filippina (b) . . . . .	16	33	Ciù . . . . .	14	33	Case sparse . . . . .	—	2.288
Contrada Valeri . . . . .	18	22	Scuole . . . . .	14	82	<b>SANT'ÀGATA BOLOGNESE</b> . . . . .	26 18	<b>4.941</b>
La Cascina . . . . .	19	48	Case sparse . . . . .	—	218	Sant'Àgata Bolognese * . . . . .	21	2.056
Case sparse . . . . .	—	3.166	<b>CENÀCCHIO</b> . . . . .	16 11	<b>460</b>	Casa Casino . . . . .	23	24
<b>SAN LÀZZARO DI SÀVENA</b> . . . . .	331 40	<b>8.656</b>	Cenàcchio . . . . .	13	109	Coccapana . . . . .	26	82
<b>CASTEL DEI BRITTI</b> . . . . .	331 75	<b>742</b>	Case sparse . . . . .	—	351	Il Bargellini . . . . .	25	45
Castel dei Britti . . . . .	165	190	<b>GAVASETO</b> . . . . .	16 13	<b>432</b>	Il Borgo . . . . .	21	60
Bottega Babini . . . . .	98	101	Gavaseto . . . . .	13	99	Maggi . . . . .	23	160
Quercioso . . . . .	97	106	Ciù . . . . .	14	33	Molino di Sotto . . . . .	21	28
Case sparse . . . . .	—	345	Scuole . . . . .	14	82	Rubiera . . . . .	21	125
			Case sparse . . . . .	—	218	Sampieri . . . . .	22	18
			<b>MACCARÈTOLO</b> . . . . .	17 11	<b>1.512</b>	San Benedetto . . . . .	24	55
			Maccarètoło . . . . .	16	467	Case sparse . . . . .	—	2.288
			Il Ghetto . . . . .	16	84			
			Palazzone Tombe . . . . .	14	67			
			Tombe . . . . .	14	71			
			Case sparse . . . . .	—	823			

(a) Centro diviso con il comune di Anzola dell'Emilia. — (b) Nucleo diviso con il comune di Crevalcore. — (c) Nucleo speciale: chiesa. — (d) Centro diviso con il comune di Pianoro.

Segue: Tav. 2 — Altitudine e popolazione residente dei comuni, delle frazioni geografiche e delle località abitate

COMUNI FRAZIONI GEOGRAFICHE LOCALITÀ ABITATE	Alti- tudine m	Popo- lazione residente	COMUNI FRAZIONI GEOGRAFICHE LOCALITÀ ABITATE	Alti- tudine m	Popo- lazione residente	COMUNI FRAZIONI GEOGRAFICHE LOCALITÀ ABITATE	Alti- tudine m	Popo- lazione residente
<b>SASSO MARCONI</b> . . . . .	667 73	<b>10.180</b>	<b>CODRIGNANO</b> . . . . .	291 72	<b>349</b>	Castellina (g) . . . . .	258	18
<b>PONTÈCCHIO</b> . . . . .	667 73	<b>4.725</b>	Codrignano . . . . .	90	172	La Pianella . . . . .	270	19
Pontècchio . . . . .	104	316	Case sparse . . . . .	—	177	Lissano . . . . .	234	75
Borghetti . . . . .	122		<b>RIVIERA</b> . . . . .	240 79	<b>149</b>	Malpasso . . . . .	225	20
Capra . . . . .	407	37	Riviera (e) . . . . .	98	87	Montecavalloro (a) . . . . .	440	13
Casa Nuove . . . . .	75	145	Case sparse . . . . .	—	62	Orèglia di Sotto . . . . .	288	40
Colleameno . . . . .	112	187	<b>TOSSIGNANO</b> . . . . .	563 184	<b>909</b>	Serra . . . . .	414	25
Grotta . . . . .	340	42	Tossignano . . . . .	272	351	Case sparse . . . . .	—	355
Loreto . . . . .	156	55	Campiuno (a) . . . . .	416	14	<b>SUSANO</b> . . . . .	759 271	<b>192</b>
Molino Cèsare . . . . .	200	35	Rocchetta (a) . . . . .	320	7	Susano . . . . .	458	40
Mongardino (a) . . . . .	369	13	Case sparse . . . . .	—	62	Calegario . . . . .	415	23
Montecchiario . . . . .	187	41	<b>VERGATO</b> . . . . .	883 154	<b>6.627</b>	Spèzzola . . . . .	390	30
Nugareto (a) . . . . .	302	4	Calvenzano . . . . .	711 154	<b>766</b>	Case sparse . . . . .	—	99
Palazzo Rossi . . . . .	85	195	Ca' Dorello . . . . .	193	50	<b>TOLÈ</b> . . . . .	838 445	<b>713</b>
Pila . . . . .	79	95	Ca' Camugnone . . . . .	167	72	Tolè . . . . .	678	308
Rasiglio . . . . .	410	34	Capriglia . . . . .	204	47	Selva . . . . .	640	26
Scopeto (a) . . . . .	360	6	Madonna del Bosco . . . . .	184	21	Vedètola . . . . .	785	17
Tignano . . . . .	336	43	Molinello . . . . .	183	57	Venola . . . . .	660	27
Case sparse . . . . .	—	3.355	Sangonedra (a) . . . . .	405	9	Case sparse . . . . .	—	335
<b>SASSO MARCONI</b> . . . . .	655 76	<b>5.455</b>	Sereni . . . . .	176	71	<b>VERGATO</b> . . . . .	759 180	<b>2.343</b>
Fontana . . . . .	127	449	Tabina . . . . .	207	67	Vergato * . . . . .	193	1.764
Sasso Marconi * . . . . .	133	1.308	Tirimola . . . . .	155	92	Borre . . . . .	218	33
Amedani . . . . .	110	78	Case sparse . . . . .	—	225	Cavacchio di Sotto . . . . .	198	110
Battedizzo . . . . .	263	42	<b>CASTELNUOVO</b> . . . . .	722 202	<b>485</b>	La Chiusa . . . . .	185	24
Ca' Mazzetti . . . . .	190	108	Castelnuovo . . . . .	664	43	Le Caselle . . . . .	330	17
Casella . . . . .	150	40	Carbona . . . . .	215	20	Le Rovine . . . . .	201	25
Casetto Gamberi . . . . .	100	80	Carboncina . . . . .	213	21	Poggio . . . . .	465	17
Cinque Cerri . . . . .	113	104	Rimessa . . . . .	216	59	Rappolo . . . . .	420	16
Codivilla . . . . .	520	69	Case sparse . . . . .	—	342	Case sparse . . . . .	—	337
Pieve del Pino . . . . .	320	17	<b>CERÈGLIO</b> . . . . .	838 400	<b>321</b>	<b>ZOLA PREDOSA</b> . . . . .	444 45	<b>7.849</b>
Prato Miglio . . . . .	122	90	Cerèglia . . . . .	625	212	Gesso . . . . .	444 75	<b>1.164</b>
Torre di Iano . . . . .	415	37	Monzone . . . . .	588	21	Gessi . . . . .	112	177
Case sparse . . . . .	—	3.033	Prádola . . . . .	493	15	Gesso . . . . .	91	78
<b>SAVIGNO</b> . . . . .	817 209	<b>4.221</b>	Case sparse . . . . .	—	73	Dal Bello . . . . .	87	87
<b>SAVIGNO</b> . . . . .	764 209	<b>2.989</b>	<b>PIEVE DI ROFFENO (d)</b> . . . . .	883 390	<b>271</b>	Fontanella . . . . .	120	68
San Pròspero . . . . .	529	45	Amore . . . . .	683	81	L'Osteriola . . . . .	75	58
Savigno * . . . . .	259	760	Buda (e) . . . . .	690	11	Rivabella . . . . .	105	103
Casa Maselli . . . . .	335	27	Ca' Masina . . . . .	591	34	Case sparse . . . . .	—	593
Casa Valli . . . . .	515	16	Lamari . . . . .	740	21	<b>PONTE RONCA</b> . . . . .	233 45	<b>1.644</b>
Castello Samòggia . . . . .	490	24	Pieve di Roffeno . . . . .	533	30	Ponte Ronca . . . . .	62	614
Corano . . . . .	440	37	Case sparse . . . . .	—	94	Ca' Molinetti . . . . .	105	125
Molino Zanna . . . . .	290	25	<b>PRUNAROLO (f)</b> . . . . .	804 240	<b>324</b>	Ca' Murotti . . . . .	62	57
Oratorio Villa (a) . . . . .	370	11	Casa Berti . . . . .	423	29	Case sparse . . . . .	—	848
Ponte Bignami . . . . .	320	47	Casa Nuova . . . . .	658	13	<b>RIALE</b> . . . . .	350 62	<b>939</b>
Rivabene . . . . .	280	18	Cerè di Sopra . . . . .	703	30	Riale (h) . . . . .	78	698
Rovine di Sotto . . . . .	407	13	Circolo (a) . . . . .	520	5	Case sparse . . . . .	—	241
Villa di Là . . . . .	390	19	I Cogni . . . . .	717	23	<b>TOMBE</b> . . . . .	63 45	<b>861</b>
Case sparse . . . . .	—	1.947	Prati . . . . .	450	23	Tombe . . . . .	49	40
<b>VEDEGHETO</b> . . . . .	817 292	<b>1.232</b>	Torre . . . . .	472	20	Madonna Prati . . . . .	50	60
Rodiano . . . . .	595	82	Case sparse . . . . .	—	181	Molino di Rigosa . . . . .	52	33
Vedegheto . . . . .	459	92	<b>RIOLA</b> . . . . .	688 209	<b>1.212</b>	Osteria . . . . .	55	54
Bartolani di Sotto . . . . .	656	42	Riola . . . . .	251	469	Case sparse . . . . .	—	674
Casa Costa . . . . .	595	52	Ca' dei Bombi . . . . .	310	39	<b>ZOLA</b> . . . . .	226 53	<b>3.241</b>
Casa Fini . . . . .	687	28	Ca' Mèzzini . . . . .	216	89	Lavino di Sopra * . . . . .	74	1.071
Casa Piani . . . . .	530	18	Canova . . . . .	274	30	Zola . . . . .	70	789
Il Poggio . . . . .	505	37	Cantaiola . . . . .	380	20	San Pancràzio . . . . .	72	207
La Venola . . . . .	464	23	<b>TOSSIGNANO (b)</b> . . . . .	563 72	<b>3.471</b>	Case sparse . . . . .	—	1.174
Riola . . . . .	585	20	Borgo Tossignano * . . . . .	411 77	<b>2.064</b>	<b>SASSO MARCONI</b> . . . . .	667 73	<b>10.180</b>
Case sparse . . . . .	—	838	Pratolino . . . . .	130	23	Pontècchio . . . . .	667 73	<b>4.725</b>
<b>TOSSIGNANO (b)</b> . . . . .	563 72	<b>3.471</b>	Case sparse . . . . .	—	499	Borghetti . . . . .	122	
<b>BORGO TOSSIGNANO</b> . . . . .	411 77	<b>2.064</b>	<b>SAVIGNO</b> . . . . .	764 209	<b>2.989</b>	Capra . . . . .	407	37
Borgo Tossignano * . . . . .	101	1.542	San Pròspero . . . . .	529	45	Casa Nuove . . . . .	75	145
Pratolino . . . . .	130	23	Savigno * . . . . .	259	760	Colleameno . . . . .	112	187
Case sparse . . . . .	—	499	Casa Maselli . . . . .	335	27	Grotta . . . . .	340	42

(a) Nucleo speciale: chiesa. — (b) Con D. P. 10-4-1954, n. 236 (G. U. n. 137 del 18-6-1954), la denominazione del comune di Tossignano è stata modificata in Borgo Tossignano. — (c) Centro diviso con il comune di Casalfrumane. — (d) Frazione speciale: territorio gravitante sul comune di Castel d'Alano. — (e) Nucleo speciale: scuola. — (f) Frazione speciale: territorio gravitante sul comune di Savigno. — (g) Nucleo diviso con il comune di Gaggio Montano. — (h) Centro diviso con il comune di Casalècchio di Reno.



TAV. 4 — Popolazione residente,

N. d'or- dine	C O M U N I	M A S C H I											
		fino a 6 anni	da 6 a 10	da 10 a 14	da 14 a 18	da 18 a 21	da 21 a 25	da 25 a 35	da 35 a 45	da 45 a 55	da 55 a 60	da 60 a 65	da 65 in poi
1	Anzola dell'Emilia . . . . .	293	156	210	213	158	219	498	471	321	123	93	184
2	Argelato . . . . .	212	128	156	181	160	201	385	401	309	105	79	185
3	Baricella . . . . .	206	121	164	167	136	229	472	506	395	149	138	271
4	Bazzano . . . . .	210	159	150	173	109	168	407	439	295	97	89	178
5	Bentivoglio . . . . .	232	129	151	192	144	196	460	451	319	122	98	216
6	Bologna . . . . .	11.036	7.600	8.892	7.929	6.477	9.879	25.999	28.193	21.995	9.478	7.850	12.986
7	Budrio . . . . .	575	361	501	485	399	570	1.201	1.283	1.035	410	335	824
8	Calderara di Reno . . . . .	247	191	214	203	135	220	486	487	323	116	133	209
9	Camugnano . . . . .	332	178	188	195	162	240	475	402	304	134	126	271
10	Casalècchio di Reno . . . . .	402	234	301	288	206	328	858	854	601	269	196	347
11	Casalfumane . . . . .	258	120	158	172	129	148	350	274	192	75	68	145
12	Castel d'Aiano . . . . .	228	114	148	133	102	168	308	275	198	83	87	192
13	Castel del Rio . . . . .	147	105	117	92	78	90	200	222	131	55	54	146
14	Castel di Casio . . . . .	180	91	141	143	92	137	317	300	224	79	79	173
15	Castel Guelfo di Bologna . . . . .	168	77	109	114	107	130	268	296	201	74	68	168
16	Castello d'Argile . . . . .	200	116	142	155	121	170	324	307	227	74	66	149
17	Castello di Serravalle . . . . .	264	134	203	170	141	205	346	332	252	84	99	150
18	Castel Maggiore . . . . .	204	147	170	195	153	238	521	523	390	150	128	239
19	Castel San Pietro dell'Emilia . . . . .	605	380	525	459	375	510	1.160	1.117	804	325	322	627
20	Castenaso . . . . .	213	135	182	188	153	180	426	450	358	108	119	213
21	Castiglione dei Pèpoli . . . . .	445	247	285	261	173	336	697	637	396	181	162	382
22	Crespellano . . . . .	283	159	221	236	184	232	484	535	377	130	112	230
23	Crevalcore . . . . .	619	425	505	489	380	521	1.195	1.141	791	317	244	486
24	Dozza . . . . .	125	80	115	98	87	112	228	253	205	66	72	174
25	Fontanèlice . . . . .	185	96	132	135	76	110	205	215	141	56	47	119
26	Gaggio Montano . . . . .	287	168	207	192	154	229	412	391	301	131	94	214
27	Galliera . . . . .	240	142	175	170	150	207	478	459	355	127	124	228
28	Granaglione . . . . .	156	119	129	110	80	141	219	298	217	79	78	228
29	Granarolo dell'Emilia . . . . .	176	125	147	170	125	180	382	381	352	122	103	222
30	Grizzana . . . . .	258	131	178	172	170	223	386	360	248	106	92	241
31	Imola . . . . .	1.674	1.041	1.403	1.312	1.117	1.477	3.439	3.689	2.971	1.185	1.032	2.099
32	Lizzano in Belvedere . . . . .	219	97	125	114	99	139	321	302	217	95	94	216
33	Loiano . . . . .	254	144	168	156	122	140	290	303	188	90	71	204
34	Malalbergo . . . . .	233	139	138	197	137	201	513	551	428	136	137	263
35	Marzabotto . . . . .	307	136	203	212	150	172	408	419	269	99	93	212
36	Medicina . . . . .	614	429	526	485	422	582	1.172	1.259	900	339	278	621
37	Minèrbio . . . . .	255	128	222	209	146	258	543	574	413	157	167	330
38	Molinella . . . . .	493	372	400	427	317	437	1.029	1.167	897	312	300	603
39	Monghidoro . . . . .	275	146	173	166	113	172	329	266	195	95	76	223
40	Monterenzio . . . . .	270	121	161	143	98	144	325	279	182	62	69	159
41	Monte San Pietro . . . . .	358	210	270	277	181	269	517	505	339	97	110	272
42	Montevèglio . . . . .	200	125	165	149	122	190	316	342	219	84	91	168
43	Monzuno . . . . .	305	136	187	206	161	205	385	323	227	104	87	210
44	Mordano . . . . .	180	105	142	135	108	152	309	295	235	79	65	160
45	Ozzano dell'Emilia . . . . .	274	154	186	177	160	197	446	453	325	100	99	220
46	Pianoro . . . . .	425	243	282	303	258	348	651	603	399	136	131	290
47	Pieve di Cento . . . . .	329	159	200	201	138	207	427	353	263	96	84	185
48	Porretta Terme . . . . .	228	151	188	180	136	172	411	427	357	133	110	233
49	Sala Bolognese . . . . .	280	151	209	198	157	232	470	428	250	102	88	176
50	San Benedetto Val di Sambro . . . . .	365	195	222	224	165	279	480	390	288	104	126	253
51	San Giòrgio di Piano . . . . .	232	135	189	190	155	207	424	442	315	112	109	212
52	San Giovanni in Persiceto . . . . .	917	632	765	742	590	797	1.769	1.715	1.235	439	368	821
53	San Lazzaro di Savena . . . . .	385	265	281	271	199	333	712	744	501	184	186	351
54	San Pietro in Casale . . . . .	356	236	278	299	235	325	676	726	594	164	175	402
55	Sant'Agata Bolognese . . . . .	249	176	199	191	139	197	399	420	292	103	81	173
56	Sasso Marconi . . . . .	521	294	375	365	288	397	810	782	563	214	198	450
57	Savigno . . . . .	228	144	165	168	104	134	298	321	221	73	76	202
58	Tossignano . . . . .	190	104	150	140	89	133	233	247	208	63	62	168
59	Vergato . . . . .	367	193	233	236	178	206	520	548	320	134	139	294
60	Zola Predosa . . . . .	391	204	240	257	223	327	676	634	432	180	166	302
	<b>Provincia . . . . .</b>	<b>30.360</b>	<b>19.133</b>	<b>23.361</b>	<b>22.210</b>	<b>17.623</b>	<b>25.546</b>	<b>59.445</b>	<b>61.760</b>	<b>46.500</b>	<b>18.696</b>	<b>16.223</b>	<b>30.869</b>



TAV. 5 — Popolazione residente in età da 6 anni in poi,

N. d'or- dine	C O M U N I	A N A L F A B E T I				F O R N I T I							
		T O T A L E		I N E T À D I O B B L I G O S C O L A S T I C O (da 6 a 14 anni)		P R I V I D I T I T O L O D I S T U D I O		di scuola elementare		di scuola media inferiore		classica e scientifica	
		MF	M	MF	M	MF	M	MF	M	MF	M	MF	M
1	Anzola dell'Emilia . . . . .	239	107	9	6	526	247	4.280	2.166	142	98	10	6
2	Argelato . . . . .	171	57	7	3	542	269	3.738	1.852	104	73	11	11
3	Baricella . . . . .	544	194	8	7	982	484	3.723	1.932	164	103	22	17
4	Bazzano . . . . .	257	107	12	5	645	304	3.295	1.615	317	175	21	15
5	Bentivoglio . . . . .	284	102	3	1	553	267	4.013	2.009	104	63	14	13
6	Bologna . . . . .	9.493	2.973	605	292	34.000	13.329	206.569	92.000	38.197	20.453	5.639	3.998
7	Bùdrio . . . . .	913	372	32	21	1.893	927	11.277	5.651	450	268	87	67
8	Calderara di Reno . . . . .	281	101	12	8	767	394	4.128	2.114	98	76	11	11
9	Camugnano . . . . .	473	204	20	10	887	421	3.609	1.971	65	50	18	18
10	Casalèchio di Reno . . . . .	381	146	18	8	1.944	816	6.002	2.927	595	361	71	53
11	Casalfiumanese . . . . .	508	257	12	8	636	336	2.222	1.167	70	44	17	14
12	Castel d'Aiano . . . . .	347	187	16	9	501	265	2.577	1.305	43	31	10	10
13	Castel del Rio . . . . .	314	150	—	—	818	413	1.318	670	44	28	12	8
14	Castel di Càsio . . . . .	304	133	19	9	868	397	2.223	1.165	72	51	9	9
15	Castel Guelfo di Bologna . . . . .	238	113	8	6	430	199	2.357	1.222	83	53	11	10
16	Castello d'Àrgile . . . . .	223	76	4	3	411	190	2.881	1.483	118	72	10	8
17	Castello di Serravalle . . . . .	350	189	13	7	724	373	2.822	1.495	50	34	14	12
18	Castel Maggiore . . . . .	241	94	5	2	555	268	4.629	2.323	188	114	18	14
19	Castel San Pietro dell'Emilia . . . . .	1.199	567	27	14	2.159	1.078	8.828	4.555	434	258	59	49
20	Castenaso . . . . .	224	85	6	3	556	284	3.924	2.010	140	90	19	13
21	Castiglione dei Pèpoli . . . . .	662	284	24	10	1.087	536	5.359	2.768	154	107	27	26
22	Crespellano . . . . .	330	141	10	6	748	364	4.379	2.239	188	122	9	6
23	Crevalcore . . . . .	1.008	324	45	23	1.754	856	9.241	4.640	836	539	42	38
24	Dozza . . . . .	295	162	9	8	391	208	2.033	1.040	77	45	15	14
25	Fontanèlice . . . . .	479	231	21	10	393	208	1.578	844	35	19	7	7
26	Gàggio Montano . . . . .	293	150	10	6	608	295	3.917	1.955	89	55	15	14
27	Galliera . . . . .	330	111	4	1	636	287	4.129	2.091	135	90	13	12
28	Granaglione . . . . .	185	79	7	5	474	200	2.626	1.274	152	114	11	11
29	Granarolo dell'Emilia . . . . .	216	91	3	2	658	346	3.535	1.768	100	61	12	10
30	Grizzana . . . . .	427	212	24	14	716	343	3.187	1.666	75	59	11	10
31	Ìmola . . . . .	3.657	1.721	123	59	5.985	2.920	27.090	13.414	3.165	1.461	378	280
32	Lizzano in Belvedere . . . . .	247	117	14	6	595	275	2.645	1.338	75	54	9	8
33	Loiano . . . . .	413	204	24	17	952	437	2.161	1.162	68	48	12	9
34	Malalbergo . . . . .	605	209	5	2	731	344	4.294	2.138	149	104	17	13
35	Marzabotto . . . . .	430	211	19	12	725	359	3.290	1.722	77	51	9	9
36	Medicina . . . . .	1.083	440	22	7	2.604	1.340	9.411	4.806	466	272	53	40
37	Minèrbio . . . . .	532	214	6	2	709	325	4.749	2.402	237	142	26	23
38	Molinella . . . . .	1.077	402	24	15	1.982	968	8.712	4.471	492	286	36	25
39	Monghidoro . . . . .	505	197	25	17	623	291	2.641	1.396	51	33	18	17
40	Monterènzio . . . . .	487	215	8	6	738	366	2.073	1.119	35	23	4	4
41	Monte San Pietro . . . . .	616	314	20	13	1.115	567	3.957	2.097	55	35	21	19
42	Montevèglio . . . . .	317	147	12	8	676	335	2.731	1.421	76	49	6	5
43	Monzuno . . . . .	431	218	9	4	1.065	527	2.609	1.407	54	37	14	14
44	Mordano . . . . .	331	148	10	4	533	284	2.483	1.262	98	57	12	9
45	Ozzano dell'Emilia . . . . .	464	216	15	8	910	450	3.418	1.774	80	50	5	4
46	Pianoro . . . . .	791	378	19	6	1.175	602	4.742	2.548	114	76	13	11
47	Pieve di Cento . . . . .	282	87	21	7	623	250	3.495	1.756	187	128	24	19
48	Porretta Terme . . . . .	236	108	37	21	655	293	3.595	1.693	483	284	33	29
49	Sala Bolognese . . . . .	228	91	18	8	681	345	3.799	1.950	77	43	12	12
50	San Benedetto Val di Sambro . . . . .	587	230	46	22	957	462	3.667	1.933	88	61	13	13
51	San Giòrgio di Piano . . . . .	232	69	5	2	614	304	3.940	1.922	216	129	28	23
52	San Giovanni in Persiceto . . . . .	1.312	488	98	58	2.321	1.072	14.804	7.387	1.106	696	76	66
53	San Lázaro di Sàvena . . . . .	590	261	18	8	1.182	603	5.740	2.926	245	150	30	24
54	San Pietro in Casale . . . . .	618	216	47	24	1.128	545	6.164	3.032	329	229	26	20
55	Sant'Àgata Bolognese . . . . .	340	89	25	13	851	402	3.433	1.730	147	105	15	10
56	Sasso Marconi . . . . .	938	454	66	36	1.425	700	6.507	3.367	225	147	17	16
57	Savigno . . . . .	397	205	8	5	604	289	2.679	1.346	56	41	15	14
58	Tossignano . . . . .	454	246	10	7	556	285	1.987	1.009	47	21	17	14
59	Vergato . . . . .	483	223	24	10	889	407	4.298	2.176	182	122	24	21
60	Zola Predosa . . . . .	456	205	44	18	958	454	5.507	2.853	134	93	18	15
	<b>Provincia . . . . .</b>	<b>40.348</b>	<b>16.322</b>	<b>1.815</b>	<b>932</b>	<b>92.424</b>	<b>41.735</b>	<b>481.025</b>	<b>231.474</b>	<b>52.133</b>	<b>28.733</b>	<b>7.226</b>	<b>5.290</b>



per sesso : analfabeti ; alfabeti, secondo il titolo di studio

A L F A B E T I														T O T A L E		N. d'ordine
D I T I T O L O D I S T U D I O														POPOLAZIONE RESIDENTE IN ETÀ DA 6 ANNI IN POI		
di scuola media superiore								di università		T O T A L E		IN ETÀ DI OBBLIGO SCOLASTICO (da 6 a 14 anni)				
magistrale		tecnica, professionale e artistica		altri e non specificati		Totale										
MF	M	MF	M	MF	M	MF	M	MF	M	MF	M	MF	M	MF	M	
19	3	12	10	—	—	41	19	11	9	5.000	2.539	688	360	5.239	2.646	1
19	3	23	18	—	—	53	32	7	7	4.444	2.233	567	281	4.615	2.290	2
27	2	15	8	—	—	64	27	10	8	4.943	2.554	554	278	5.487	2.748	3
37	4	31	21	—	—	89	40	28	23	4.374	2.157	599	304	4.631	2.264	4
7	2	17	11	—	—	38	26	11	11	4.719	2.376	555	279	5.003	2.478	5
6.863	1.131	9.502	6.884	41	12	22.045	12.025	8.598	6.498	309.409	144.305	31.859	16.200	318.902	147.278	6
98	22	68	52	2	1	255	142	56	44	13.931	7.032	1.598	841	14.844	7.404	7
13	—	13	13	—	—	37	24	11	8	5.041	2.616	752	397	5.322	2.717	8
14	4	3	3	—	—	35	25	4	4	4.600	2.471	681	356	5.073	2.675	9
103	22	123	104	4	1	301	180	63	52	8.905	4.336	1.042	527	9.286	4.482	10
16	4	7	2	—	—	40	20	8	7	2.976	1.574	541	270	3.484	1.831	11
20	4	4	2	—	—	34	16	5	4	3.160	1.621	522	253	3.507	1.808	12
19	5	9	7	1	1	41	21	12	8	2.233	1.140	422	222	2.547	1.290	13
18	7	15	13	—	—	42	29	3	1	3.213	1.643	467	223	3.517	1.776	14
12	2	11	9	—	—	34	21	5	4	2.909	1.499	387	180	3.147	1.612	15
17	1	17	14	—	—	44	23	8	7	3.462	1.775	508	255	3.685	1.851	16
10	4	4	3	—	—	28	19	8	6	3.632	1.927	631	330	3.982	2.116	17
25	4	36	27	—	—	79	45	12	10	5.463	2.760	625	315	5.704	2.854	18
93	12	67	47	—	—	219	108	55	38	11.695	6.037	1.736	891	12.894	6.604	19
34	5	19	16	—	—	72	34	9	9	4.701	2.427	584	314	4.925	2.512	20
49	11	19	13	—	—	95	50	16	12	6.711	3.473	1.042	522	7.373	3.757	21
20	5	21	11	—	—	50	22	13	12	5.378	2.759	711	374	5.708	2.900	22
65	10	82	51	—	—	189	99	42	36	12.062	6.170	1.722	907	13.070	6.494	23
21	5	11	8	—	—	47	27	13	8	2.561	1.328	351	187	2.856	1.490	24
18	7	9	5	—	—	34	19	11	11	2.051	1.101	401	218	2.530	1.332	25
25	3	15	12	—	—	55	29	10	9	4.679	2.343	770	369	4.972	2.493	26
18	4	18	14	—	—	49	30	9	6	4.958	2.504	634	316	5.288	2.615	27
19	5	13	10	—	—	43	26	6	5	3.301	1.619	483	243	3.486	1.698	28
22	4	21	19	—	—	55	33	12	10	4.360	2.218	542	270	4.576	2.309	29
19	2	7	6	—	—	37	18	11	9	4.026	2.095	599	295	4.453	2.307	30
667	172	654	500	2	1	1.701	953	432	296	38.373	19.044	4.709	2.385	42.030	20.765	31
28	8	13	10	—	—	50	26	10	9	3.375	1.702	427	216	3.622	1.819	32
12	3	4	2	—	—	28	14	12	11	3.221	1.672	588	295	3.634	1.876	33
23	3	19	14	—	—	59	30	15	15	5.248	2.631	587	275	5.853	2.840	34
19	3	6	5	1	1	35	18	13	12	4.140	2.162	668	327	4.570	2.373	35
87	20	96	69	—	—	236	129	35	26	12.752	6.573	1.780	948	13.835	7.013	36
40	9	31	17	—	—	97	49	19	15	5.811	2.933	676	348	6.343	3.147	37
77	4	82	66	—	—	195	95	47	39	11.428	5.859	1.888	757	12.505	6.261	38
22	5	6	6	—	—	46	28	12	9	3.373	1.757	572	302	3.878	1.954	39
11	1	5	3	—	—	20	8	12	12	2.878	1.528	549	276	3.365	1.743	40
11	6	5	4	—	—	37	29	7	5	5.171	2.733	890	467	5.787	3.047	41
14	5	8	4	—	—	28	14	7	5	3.518	1.824	559	282	3.835	1.971	42
22	7	15	13	1	—	52	34	11	8	3.791	2.013	667	319	4.222	2.231	43
21	6	17	12	—	—	50	27	7	7	3.171	1.637	461	243	3.502	1.785	44
11	1	14	9	—	—	30	14	15	13	4.453	2.301	679	332	4.917	2.517	45
11	2	22	13	—	—	46	26	15	14	6.092	3.266	1.019	519	6.883	3.644	46
31	9	24	18	—	—	79	46	18	16	4.402	2.226	689	352	4.684	2.313	47
49	10	48	39	9	7	139	85	42	35	4.914	2.390	648	318	5.150	2.498	48
14	2	11	10	—	—	37	24	8	8	4.602	2.370	682	352	4.830	2.461	49
27	13	7	3	1	1	48	30	12	10	4.772	2.496	808	395	5.359	2.726	50
26	4	37	22	—	—	91	49	21	17	4.882	2.421	633	322	5.114	2.490	51
131	23	129	101	—	—	336	190	56	40	18.623	9.385	2.660	1.339	19.935	9.873	52
33	5	42	32	—	—	105	61	31	26	7.303	3.766	997	538	7.893	4.027	53
52	7	49	37	1	1	128	65	25	23	7.774	3.894	988	490	8.392	4.110	54
18	6	22	11	1	—	56	27	21	17	4.508	2.281	703	362	4.848	2.370	55
25	6	31	24	—	—	73	46	25	22	8.255	4.282	1.262	633	9.193	4.736	56
11	4	6	3	—	—	32	21	4	4	3.375	1.701	595	304	3.772	1.906	57
19	9	11	7	1	—	48	30	8	6	2.646	1.351	474	247	3.100	1.597	58
27	9	32	28	—	—	83	58	17	15	5.469	2.778	815	416	5.952	3.001	59
23	1	11	7	1	—	53	23	17	13	6.669	3.436	799	426	7.125	3.641	60
9.302	1.660	11.669	8.502	66	26	28.263	15.478	10.041	7.624	663.886	325.044	81.545	41.562	704.234	341.366	

TAV. 6 — Popolazione residente in età da 10 anni in poi, per sesso: attiva, secondo

N. d'or- dine	C O M U N I	P O P O L A Z I O N E											
		Agricoltura, caccia e pesca		Industrie estrattive e manifatturiere		Costruzioni e impianti		Energia elettrica gas e acqua		Trasporti e comunicazioni		Commercio e servizi vari	
		MF	M	MF	M	MF	M	MF	M	MF	M	MF	M
1	Anzola dell'Emilia . . . . .	1.777	1.256	638	381	189	186	3	3	122	116	169	134
2	Argelato . . . . .	2.049	1.212	511	338	95	95	1	1	69	66	148	104
3	Baricella . . . . .	3.020	1.664	346	213	116	115	2	2	94	90	278	162
4	Bazzano . . . . .	770	587	606	428	263	262	3	3	107	102	385	244
5	Bentivoglio . . . . .	2.807	1.523	346	223	106	106	3	3	80	76	116	75
6	Bologna . . . . .	6.967	5.096	49.903	31.560	9.093	8.905	1.106	1.060	14.704	13.621	35.496	22.002
7	Bùdrio . . . . .	5.915	3.661	1.362	914	409	404	14	14	210	182	559	410
8	Calderara di Reno . . . . .	1.864	1.292	699	410	208	207	3	3	118	115	183	133
9	Camugnano . . . . .	1.240	1.194	152	114	531	530	7	7	23	20	107	78
10	Casalècchio di Reno . . . . .	720	522	2.028	1.204	504	500	11	11	327	318	718	518
11	Casalfumane . . . . .	1.413	1.219	90	54	105	105	—	—	31	27	49	33
12	Castel d'Aiano . . . . .	1.370	1.091	118	80	158	156	—	—	19	16	102	62
13	Castel del Rio . . . . .	905	750	90	65	66	66	1	1	39	34	86	49
14	Castel di Càsio . . . . .	672	663	205	177	282	282	6	6	86	84	56	34
15	Castel Guelfo di Bologna . . . . .	1.509	1.028	120	85	72	71	—	—	40	37	69	51
16	Castello d'Àrgile . . . . .	1.757	990	348	222	80	80	2	2	45	43	100	64
17	Castello di Serravalle . . . . .	1.765	1.343	170	129	108	108	—	—	23	22	83	69
18	Castel Maggiore . . . . .	1.516	1.022	1.081	694	239	235	3	3	147	142	209	145
19	Castel San Pietro dell'Emilia . . . . .	5.165	3.633	716	492	433	430	7	7	209	198	478	326
20	Castenaso . . . . .	1.619	1.114	749	427	194	191	6	5	69	66	222	178
21	Castiglione dei Pèpoli . . . . .	770	746	443	351	1.170	1.164	41	40	155	149	245	168
22	Crespellano . . . . .	2.156	1.472	652	389	247	246	—	—	87	80	190	123
23	Crevalcore . . . . .	6.363	3.499	722	520	243	242	11	11	222	206	508	350
24	Dozza . . . . .	1.098	907	95	71	83	83	2	2	22	19	92	61
25	Fontanèlice . . . . .	963	843	63	50	51	51	1	1	20	19	59	33
26	Gaggio Montano . . . . .	1.263	1.204	228	198	378	377	8	8	57	49	128	83
27	Galliera . . . . .	2.524	1.438	479	312	127	127	1	1	84	77	146	98
28	Granaglione . . . . .	229	202	257	243	418	418	9	9	93	86	137	77
29	Granarolo dell'Emilia . . . . .	1.785	1.092	551	334	170	169	4	3	82	74	167	126
30	Grizzana . . . . .	1.072	1.046	286	191	407	404	8	8	84	80	86	54
31	Ìmola . . . . .	9.067	7.552	3.799	2.904	1.007	989	61	59	731	678	2.051	1.250
32	Lizzano in Belvedere . . . . .	638	614	120	109	400	400	5	5	58	49	134	96
33	Loiano . . . . .	1.208	926	87	67	303	303	2	2	29	23	84	58
34	Malalbergo . . . . .	3.251	1.709	290	195	89	88	3	3	104	98	291	189
35	Marzabotto . . . . .	1.234	1.017	444	294	347	346	6	6	59	58	151	92
36	Medicina . . . . .	7.150	4.040	815	538	287	284	4	4	192	183	539	351
37	Minèrbio . . . . .	2.423	1.454	527	347	225	223	8	8	110	103	386	282
38	Molinella . . . . .	6.179	3.563	805	582	187	187	4	4	154	143	406	280
39	Monghidoro . . . . .	824	808	195	108	433	432	—	—	24	22	120	82
40	Monterenzio . . . . .	1.227	1.080	51	44	153	153	—	—	36	32	74	53
41	Monte San Pietro . . . . .	2.099	1.790	282	199	280	278	2	2	46	40	120	81
42	Montevèglio . . . . .	1.629	1.155	199	137	176	176	1	1	32	31	113	59
43	Monzuno . . . . .	1.063	954	153	126	441	440	3	3	91	85	109	75
44	Mordano . . . . .	1.162	983	239	194	78	76	1	1	46	41	109	75
45	Ozzano dell'Emilia . . . . .	2.120	1.525	308	207	178	178	—	—	57	52	111	82
46	Pianoro . . . . .	1.881	1.644	480	352	525	524	1	1	140	132	218	151
47	Pieve di Cento . . . . .	1.257	657	691	556	65	65	2	2	65	62	400	264
48	Porretta Terme . . . . .	395	390	613	560	281	278	11	10	133	125	332	216
49	Sala Bolognese . . . . .	2.329	1.434	431	239	155	154	7	7	73	66	111	77
50	San Benedetto Val di Sambro . . . . .	1.256	1.140	195	161	595	593	7	7	57	55	104	70
51	San Giòrgio di Piano . . . . .	1.484	1.027	640	411	128	126	4	4	102	98	289	210
52	San Giovanni in Persiceto . . . . .	6.676	4.098	1.895	1.208	630	627	14	14	390	377	1.006	667
53	San Lazzaro di Sàvena . . . . .	1.843	1.387	1.193	682	441	439	18	17	162	161	436	327
54	San Pietro in Casale . . . . .	4.280	2.374	486	322	123	122	12	12	125	118	308	199
55	Sant'Àgata Bolognese . . . . .	1.737	1.233	396	256	133	132	1	1	51	47	153	105
56	Sasso Marconi . . . . .	2.491	1.994	981	695	530	526	27	27	181	170	266	203
57	Savigno . . . . .	1.622	1.182	106	71	97	97	2	2	20	18	123	83
58	Tossignano . . . . .	842	818	189	130	112	110	—	—	55	53	101	68
59	Vergato . . . . .	1.054	939	538	298	539	539	9	9	134	122	272	179
60	Zola Predosa . . . . .	1.724	1.226	1.420	851	382	379	1	1	98	96	377	255
	<b>Provincia . . . . .</b>	<b>135.188</b>	<b>94.022</b>	<b>82.622</b>	<b>53.712</b>	<b>25.865</b>	<b>25.579</b>	<b>1.479</b>	<b>1.426</b>	<b>21.023</b>	<b>19.552</b>	<b>50.665</b>	<b>32.223</b>



TAV. 7 — Popolazione residente attiva, per sesso: addetta al ramo dell'agricoltura,

N. d'or- dine	C O M U N I	ADDETTI ALL'AGRICOLTURA, CACCIA E PESCA											
		Indipendenti				Coadiuvanti di indipendenti		Dipendenti				TOTALE	
		conduttori non coltivatori e altri amministratori		conduttori coltivatori e altri lavoratori in proprio		MF	M	dirigenti e impiegati		altri		MF	M
		MF	M	MF	M			MF	M	MF	M		
1	Anzola dell'Emilia . . . . .	4	4	316	308	1.082	634	14	13	361	297	1.777	1.256
2	Argelato . . . . .	5	3	295	287	1.096	600	12	11	641	311	2.049	1.212
3	Baricella . . . . .	15	12	356	325	616	331	15	13	2.018	983	3.020	1.664
4	Bazzano . . . . .	34	26	166	164	400	246	4	3	166	148	770	587
5	Bentivoglio . . . . .	2	2	311	303	1.029	535	27	26	1.438	657	2.807	1.523
6	Bologna . . . . .	846	682	1.420	1.386	2.835	1.622	244	194	1.622	1.212	6.967	5.096
7	Budrio . . . . .	19	18	1.048	986	2.556	1.439	23	23	2.269	1.195	5.915	3.661
8	Calderara di Reno . . . . .	5	5	338	335	1.009	588	8	8	504	356	1.864	1.292
9	Camugnano . . . . .	10	9	669	656	470	438	1	1	90	90	1.240	1.194
10	Casalècchio di Reno . . . . .	19	15	140	139	426	241	10	10	125	117	720	522
11	Casalfumane . . . . .	15	10	414	406	722	577	4	4	258	222	1.413	1.219
12	Castel d'Aiano . . . . .	43	25	537	491	624	419	—	—	166	156	1.370	1.091
13	Castel del Rio . . . . .	31	28	287	283	401	266	2	2	184	171	905	750
14	Castel di Càsio . . . . .	3	2	374	368	251	249	1	1	43	43	672	663
15	Castel Guelfo di Bologna . . . . .	9	7	274	269	729	468	5	5	492	279	1.509	1.028
16	Castello d'Argile . . . . .	6	4	255	250	939	480	8	8	549	248	1.757	990
17	Castello di Serravalle . . . . .	12	10	454	446	933	593	—	—	366	294	1.765	1.343
18	Castel Maggiore . . . . .	5	5	297	288	820	445	4	4	390	280	1.516	1.022
19	Castel San Pietro dell'Emilia . . . . .	44	34	1.032	998	2.931	1.759	26	25	1.132	817	5.165	3.633
20	Castenaso . . . . .	2	1	324	318	1008	585	3	3	282	207	1.619	1.114
21	Castiglione dei Pèpoli . . . . .	25	20	397	388	294	284	2	2	52	52	770	746
22	Crespellano . . . . .	20	15	369	366	1.235	717	8	8	524	366	2.156	1.472
23	Crevalcore . . . . .	24	18	719	690	2.339	1.132	40	37	3.241	1.622	6.363	3.499
24	Dozza . . . . .	7	6	273	270	540	397	4	4	274	230	1.098	907
25	Fontanelice . . . . .	25	23	278	271	482	380	—	—	178	169	963	843
26	Gaggio Montano . . . . .	15	12	650	633	553	519	1	1	44	39	1.263	1.204
27	Galliera . . . . .	7	4	289	265	749	401	22	22	1.457	746	2.524	1.438
28	Granaglione . . . . .	—	—	51	48	45	25	—	—	133	129	229	202
29	Granarolo dell'Emilia . . . . .	6	4	311	306	953	499	5	4	510	279	1.785	1.092
30	Grizzana . . . . .	41	35	457	452	539	525	3	3	32	31	1.072	1.046
31	Imola . . . . .	110	91	1.979	1.941	4.568	3.511	67	62	2.343	1.947	9.067	7.552
32	Lizzano in Belvedere . . . . .	12	9	295	291	234	219	—	—	97	95	638	614
33	Loiano . . . . .	33	21	379	367	746	489	4	4	46	45	1.208	926
34	Malalbergo . . . . .	14	13	272	261	706	373	9	9	2.250	1.053	3.251	1.709
35	Marzabotto . . . . .	29	24	383	376	759	556	3	3	60	58	1.234	1.017
36	Medicina . . . . .	34	30	681	664	2.169	1.168	56	54	4.210	2.124	7.150	4.040
37	Minèrbio . . . . .	7	7	331	318	935	533	13	13	1.137	583	2.423	1.454
38	Molinella . . . . .	22	21	579	556	1.337	788	50	47	4.191	2.151	6.179	3.563
39	Monghidoro . . . . .	20	14	407	398	389	388	—	—	8	8	824	808
40	Monterenzio . . . . .	15	9	396	392	558	444	3	2	255	233	1.227	1.080
41	Monte San Pietro . . . . .	21	19	580	567	1.148	882	8	8	342	314	2.099	1.790
42	Montevéglio . . . . .	13	10	356	351	960	532	3	3	297	259	1.629	1.155
43	Monzuno . . . . .	22	17	383	379	621	523	2	2	35	33	1.063	954
44	Mordano . . . . .	12	6	269	257	459	397	6	6	416	317	1.162	983
45	Ozzano dell'Emilia . . . . .	12	10	400	394	1.222	723	13	13	473	385	2.120	1.525
46	Pianoro . . . . .	18	17	556	550	1.095	872	9	9	203	196	1.881	1.644
47	Pieve di Cento . . . . .	3	3	207	195	489	221	7	6	551	232	1.257	657
48	Porretta Terme . . . . .	15	13	171	169	123	123	1	1	85	84	395	390
49	Sala Bolognese . . . . .	9	9	331	316	1.154	636	12	11	823	462	2.329	1.434
50	San Benedetto Val di Sambro . . . . .	44	26	637	580	546	509	4	4	25	21	1.256	1.140
51	San Giòrgio di Piano . . . . .	13	12	237	237	658	460	6	5	570	313	1.484	1.027
52	San Giovanni in Persiceto . . . . .	48	38	1.368	1.199	2.872	1.454	28	25	2.360	1.382	6.676	4.098
53	San Lazzaro di Sàvena . . . . .	13	12	403	397	1.026	638	13	13	388	327	1.843	1.387
54	San Pietro in Casale . . . . .	13	12	479	460	1.311	694	28	26	2.449	1.182	4.280	2.374
55	Sant'Agata Bolognese . . . . .	7	7	310	302	676	440	9	9	735	475	1.737	1.233
56	Sasso Marconi . . . . .	9	7	674	660	1.425	963	19	18	364	346	2.491	1.994
57	Savigno . . . . .	47	24	568	532	855	491	1	1	151	134	1.622	1.182
58	Tossignano . . . . .	13	12	304	296	328	316	3	3	194	191	842	818
59	Vergato . . . . .	44	35	466	451	496	406	2	2	46	45	1.054	939
60	Zola Predosa . . . . .	10	9	373	363	1.056	609	5	5	280	240	1.724	1.226
	<b>Provincia . . . . .</b>	<b>1.981</b>	<b>1.576</b>	<b>27.875</b>	<b>26.914</b>	<b>59.527</b>	<b>37.752</b>	<b>880</b>	<b>799</b>	<b>44.925</b>	<b>26.981</b>	<b>135.188</b>	<b>94.022</b>

## caccia e pesca e ad altri rami di attività economica, secondo la condizione sociale

ADDETTI AD ALTRI RAMI DI ATTIVITÀ ECONOMICA												T O T A L E		N. d'or- dine
Indipendenti				Coadiuvanti di indipendenti		Dipendenti				T O T A L E		POPOLAZIONE RESIDENTE ATTIVA		
amministratori e liberi professionisti		lavoratori in proprio				dirigenti e impiegati		altri				MF	M	
MF	M	MF	M	MF	M	MF	M	MF	M	MF	M	MF	M	
7	6	181	142	37	31	65	40	912	661	1.202	880	2.979	2.136	1
15	13	181	129	60	44	62	37	575	422	893	645	2.942	1.857	2
30	26	374	273	61	42	80	49	393	253	938	643	3.958	2.307	3
47	44	309	235	102	82	127	81	923	691	1.503	1.133	2.278	1.720	4
8	7	209	157	19	7	84	60	470	322	790	553	3.597	2.076	5
5.315	4.909	16.268	12.202	3.267	2.068	33.000	22.291	80.995	55.523	138.845	96.993	145.812	102.089	6
68	63	726	546	161	124	320	202	1.762	1.293	3.037	2.228	8.952	5.889	7
13	12	235	162	39	31	60	38	945	677	1.292	920	3.156	2.212	8
16	15	94	70	26	19	57	44	697	659	890	807	2.130	2.001	9
53	50	435	345	120	84	449	318	2.949	2.047	4.006	2.844	4.726	3.366	10
7	5	115	80	18	15	47	29	147	132	334	261	1.747	1.480	11
1	1	115	83	42	32	42	25	251	210	451	351	1.821	1.442	12
8	8	100	75	33	22	50	32	155	122	346	259	1.251	1.009	13
4	4	81	60	16	14	53	42	553	525	707	645	1.379	1.308	14
12	12	118	83	18	18	43	27	161	140	352	280	1.861	1.308	15
13	11	131	89	20	17	56	37	415	299	635	453	2.392	1.443	16
9	9	108	96	23	21	38	31	248	205	426	362	2.191	1.705	17
18	16	221	176	49	31	122	90	1.374	986	1.784	1.299	3.300	2.321	18
67	57	529	424	141	92	272	136	1.192	934	2.201	1.643	7.366	5.276	19
26	24	300	218	57	43	92	63	877	601	1.352	949	2.971	2.063	20
23	19	218	173	73	54	156	107	1.745	1.623	2.215	1.976	2.985	2.722	21
16	15	245	165	46	37	80	42	883	638	1.270	897	3.426	2.369	22
53	44	642	496	106	76	258	164	918	711	1.977	1.491	8.340	4.990	23
19	16	93	67	33	26	49	29	189	148	383	286	1.481	1.193	24
7	7	111	84	7	7	47	35	83	70	255	203	1.218	1.046	25
21	19	109	89	44	29	69	33	632	592	875	762	2.138	1.966	26
19	18	292	213	48	36	74	60	472	343	905	670	3.429	2.108	27
6	6	119	92	36	14	84	63	735	705	980	880	1.209	1.082	28
12	11	184	129	25	21	85	58	760	550	1.066	769	2.851	1.861	29
10	10	84	60	27	21	62	40	746	646	929	777	2.001	1.823	30
285	252	1.642	1.243	309	202	1.852	1.093	6.389	4.639	10.477	7.429	19.544	14.981	31
21	19	162	141	43	29	56	38	518	501	800	728	1.438	1.342	32
9	8	130	104	40	30	49	39	348	332	576	513	1.784	1.439	33
21	21	356	236	64	47	86	55	342	279	869	638	4.120	2.347	34
8	8	156	112	43	33	64	44	810	652	1.081	849	2.315	1.866	35
55	41	695	461	166	126	218	134	1.002	785	2.136	1.547	9.286	5.587	36
47	40	372	276	42	30	134	85	796	615	1.391	1.046	3.814	2.500	37
47	43	560	395	87	70	244	164	913	723	1.851	1.395	8.030	4.958	38
13	9	134	109	23	17	58	39	616	519	844	693	1.668	1.501	39
9	8	96	84	20	18	41	29	199	184	365	323	1.592	1.403	40
9	8	167	127	35	29	54	37	525	442	790	643	2.889	2.433	41
11	11	135	95	34	18	45	31	343	282	568	437	2.197	1.592	42
7	7	134	115	50	43	54	38	624	584	869	787	1.932	1.741	43
22	19	164	136	24	20	61	41	273	220	544	436	1.706	1.419	44
22	20	133	106	37	30	59	32	474	370	725	558	2.845	2.083	45
11	9	184	148	64	51	80	56	1.150	998	1.489	1.262	3.370	2.906	46
34	32	309	236	94	55	80	54	816	643	1.333	1.020	2.590	1.677	47
52	45	229	179	82	59	240	164	1.004	894	1.607	1.341	2.002	1.731	48
19	16	159	114	40	30	57	35	566	393	841	588	3.170	2.022	49
13	11	125	97	17	14	77	60	808	767	1.040	949	2.296	2.089	50
21	20	233	191	32	19	138	90	878	608	1.302	928	2.786	1.955	51
109	93	959	730	240	159	496	320	2.755	1.980	4.559	3.282	11.235	7.380	52
38	36	370	282	81	66	158	117	1.852	1.303	2.499	1.804	4.342	3.191	53
41	38	380	276	76	42	157	99	590	441	1.244	896	5.524	3.270	54
18	16	191	135	39	28	67	35	514	382	829	596	2.566	1.829	55
18	17	296	237	71	59	150	110	1.587	1.302	2.122	1.725	4.613	3.719	56
7	5	160	132	37	23	41	33	161	124	406	317	2.028	1.499	57
13	12	169	137	27	27	45	31	259	198	513	405	1.355	1.223	58
22	20	269	212	70	43	152	103	1.167	906	1.680	1.284	2.734	2.223	59
26	25	329	243	71	50	91	53	1.918	1.325	2.435	1.696	4.159	2.922	60
6.951	6.366	32.325	24.302	6.812	4.625	41.187	27.562	133.354	96.119	220.629	158.974	355.817	252.996	

TAV. 8 — Famiglie residenti: in totale; col capo famiglia addetto al ramo dell'agricoltura,

N. d'or- dine	C O M U N I	T O T A L E FAMIGLIE RESIDENTI		FAMIGLIE CON CAPI FAMIGLIA ADDETTI ALL'AGRICOLTURA, CACCIA									
				I n d i p e n d e n t i				C o a d i u v a n t i d i i n d i p e n d e n t i		D i p e n d e n t i			
		c o n d u t t o r i n o n c o l t i v a t o r i e a l t r i a m m i n i s t r a t o r i		c o n d u t t o r i c o l t i v a t o r i e a l t r i l a v o r a t o r i i n p r o p r i o						d i r i g e n t i e i m p l e g a t i		a l t r i	
		famiglie	componenti	famiglie	componenti					famiglie	componenti	famiglie	componenti
1	Anzola dell'Emilia . . . . .	1.183	5.752	3	8	302	2.314	1	4	8	32	224	926
2	Argelato . . . . .	1.024	5.021	3	16	284	2.156	2	13	7	33	244	923
3	Baricella . . . . .	1.592	5.829	15	47	322	1.565	2	6	12	48	728	2.497
4	Bazzano . . . . .	1.276	5.043	32	100	163	1.049	—	—	3	8	117	487
5	Bentivoglio . . . . .	1.230	5.411	2	10	295	2.012	2	16	23	82	510	1.840
6	Bologna . . . . .	101.750	333.417	686	2.758	1.333	7.788	7	21	156	624	889	3.200
7	Bùdrio . . . . .	3.827	15.568	19	78	931	5.702	2	10	23	72	927	3.100
8	Calderara di Reno . . . . .	1.195	5.822	5	110	327	2.415	—	—	6	21	275	1.096
9	Camugnano . . . . .	1.403	5.679	10	36	589	2.710	—	—	—	—	48	175
10	Casalèchio di Reno . . . . .	2.809	10.072	14	55	134	934	1	7	9	30	101	386
11	Casalfiumanese . . . . .	799	3.967	13	40	403	2.517	—	—	3	12	154	579
12	Castel d'Aiano . . . . .	991	3.944	36	102	494	2.301	1	6	—	—	96	331
13	Castel del Rio . . . . .	664	2.822	29	96	270	1.439	—	—	1	5	114	400
14	Castel di Càsio . . . . .	1.019	3.910	3	7	354	1.651	1	4	—	—	14	67
15	Castel Guelfo di Bologna . . . . .	731	3.468	9	23	255	1.696	—	—	5	18	184	670
16	Castello d'Àrgile . . . . .	843	4.055	4	16	238	1.744	1	4	7	28	176	668
17	Castello di Serravalle . . . . .	992	4.465	10	26	419	2.395	1	1	—	—	216	760
18	Castel Maggiore . . . . .	1.449	6.146	4	19	286	1.962	1	5	3	11	223	798
19	Castel San Pietro dell'Emilia . . . . .	3.210	13.948	41	128	984	6.571	—	—	23	82	650	2.337
20	Castenaso . . . . .	1.162	5.313	2	7	308	2.151	2	9	2	4	169	599
21	Castiglione dei Pèpoli . . . . .	2.050	8.252	23	58	352	1.731	—	—	1	4	26	89
22	Crespellano . . . . .	1.392	6.245	16	60	360	2.616	—	—	8	25	300	1.114
23	Crevalcore . . . . .	3.167	14.263	16	58	674	4.770	2	17	32	134	1.064	4.360
24	Dozza . . . . .	720	3.096	7	24	266	1.640	1	7	4	17	168	569
25	Fontanèlice . . . . .	620	2.870	22	66	270	1.643	2	11	—	—	110	428
26	Gaggio Montano . . . . .	1.328	5.506	14	39	596	2.915	—	—	—	—	21	83
27	Galliera . . . . .	1.333	5.744	3	14	249	1.626	2	10	16	75	522	1.928
28	Granaglione . . . . .	1.104	3.808	—	—	49	207	1	3	—	—	94	425
29	Granarolo dell'Emilia . . . . .	1.104	4.874	6	14	305	2.059	—	—	3	11	227	778
30	Grizzana . . . . .	1.212	4.988	37	132	432	2.296	—	—	3	8	17	52
31	Imola . . . . .	11.365	42.920	95	310	1.858	12.525	4	5	39	148	1.390	4.807
32	Lizzano in Belvedere . . . . .	1.092	4.031	11	26	274	1.264	1	4	—	—	67	239
33	Loiano . . . . .	890	4.110	29	90	357	2.113	—	—	2	10	30	119
34	Malalbergo . . . . .	1.707	6.308	13	48	256	1.568	2	8	8	22	812	2.765
35	Marzabotto . . . . .	1.199	5.143	24	77	374	2.237	—	—	1	7	37	133
36	Medicina . . . . .	3.575	14.995	30	106	647	4.545	2	17	43	170	1.474	5.417
37	Minerbio . . . . .	1.743	6.757	7	27	314	2.120	—	—	12	47	432	1.474
38	Molinella . . . . .	3.527	13.377	21	81	550	3.336	2	6	36	131	1.566	5.466
39	Monghidoro . . . . .	999	4.414	18	52	384	2.078	—	—	—	—	—	—
40	Monterenzio . . . . .	880	3.897	14	44	387	2.166	—	—	2	6	168	609
41	Monte San Pietro . . . . .	1.369	6.506	20	68	558	3.525	—	—	6	21	253	973
42	Montevèglio . . . . .	910	4.224	10	31	346	2.163	—	—	1	3	210	845
43	Monzuno . . . . .	1.059	4.783	19	57	353	2.180	—	—	—	—	14	61
44	Mordano . . . . .	924	3.853	10	20	251	1.552	1	3	4	19	227	808
45	Ozzano dell'Emilia . . . . .	1.111	5.419	12	44	387	2.778	—	—	12	47	307	1.152
46	Pianoro . . . . .	1.732	7.728	18	69	539	3.379	—	—	7	20	140	520
47	Pieve di Cento . . . . .	1.239	5.233	2	9	182	1.088	—	—	4	16	140	553
48	Porretta Terme . . . . .	1.503	5.541	15	65	163	751	3	16	—	—	49	191
49	Sala Bolognese . . . . .	1.040	5.339	8	31	313	2.417	—	—	9	35	343	1.384
50	San Benedetto Val di Sambro . . . . .	1.312	6.062	37	118	535	2.872	3	13	1	6	11	34
51	San Giòrgio di Piano . . . . .	1.273	5.493	12	60	226	1.708	—	—	4	20	231	854
52	San Giovanni in Persiceto . . . . .	4.892	21.317	43	144	1.150	7.108	3	21	22	99	939	3.714
53	San Lazzaro di Sàvena . . . . .	2.075	8.607	9	42	396	2.552	1	2	11	37	245	915
54	San Pietro in Casale . . . . .	2.229	8.971	11	34	446	2.797	1	4	22	81	892	3.182
55	Sant'Àgata Bolognese . . . . .	1.226	5.301	7	29	293	1.829	8	48	6	25	335	1.297
56	Sasso Marconi . . . . .	2.334	10.169	7	20	662	4.000	1	4	13	52	247	892
57	Savigno . . . . .	988	4.213	45	112	516	2.604	—	—	—	—	98	317
58	Tossignano . . . . .	845	3.466	13	41	282	1.525	2	6	2	5	132	505
59	Vergato . . . . .	1.768	6.592	42	119	430	2.047	—	—	1	2	33	103
60	Zola Predosa . . . . .	1.883	7.819	10	31	358	2.411	—	—	5	18	190	653
	<b>Provincia . . .</b>	<b>201.868</b>	<b>751.886</b>	<b>1.696</b>	<b>6.152</b>	<b>26.031</b>	<b>159.813</b>	<b>63</b>	<b>311</b>	<b>631</b>	<b>2.431</b>	<b>19.620</b>	<b>71.834</b>

## caccia e pesca e ad altri rami di attività economica, per condizione sociale del capo famiglia

E PESCA		FAMIGLIE CON CAPI FAMIGLIA ADDETTI AD ALTRI RAMI DI ATTIVITÀ ECONOMICA												N. d'ordine
TOTALE		Indipendenti				Coadiuvanti di indipendenti		Dipendenti				TOTALE		
		amministratori e liberi professionisti		lavoratori in proprio				dirigenti e impiegati		altri				
famiglie	componenti	famiglie	componenti	famiglie	componenti	famiglie	componenti	famiglie	componenti	famiglie	componenti	famiglie	componenti	
538	3.284	2	7	107	434	4	28	28	107	361	1.361	502	1.937	1
540	3.141	11	36	111	464	—	—	20	66	210	836	352	1.402	2
1.079	4.163	22	87	200	716	1	3	38	120	123	405	384	1.331	3
315	1.644	38	146	227	849	8	26	64	206	414	1.570	751	2.797	4
832	3.960	4	10	112	417	—	—	39	126	169	617	324	1.170	5
3.071	14.291	4.013	15.136	11.734	39.825	367	1.304	17.644	59.730	39.778	132.791	73.536	248.786	6
1.902	9.159	50	192	482	1.745	1	4	155	550	745	2.549	1.433	5.040	7
613	3.642	8	34	120	503	2	6	26	82	326	1.281	482	1.906	8
647	2.921	9	36	57	251	—	—	33	107	363	1.427	462	1.821	9
259	1.412	43	163	308	1.138	9	49	266	931	1.448	5.023	2.074	7.304	10
573	3.148	5	12	67	293	2	8	30	100	61	230	165	643	11
627	2.740	1	1	78	300	1	4	23	71	134	500	237	876	12
414	1.940	5	21	71	291	—	—	27	92	78	297	181	701	13
372	1.729	3	8	51	190	1	4	37	114	340	1.323	432	1.639	14
453	2.407	11	48	72	264	—	—	23	82	80	334	186	728	15
426	2.460	10	42	84	344	—	—	25	90	193	750	312	1.226	16
646	3.182	5	19	82	311	—	—	17	59	105	404	209	793	17
517	2.795	14	53	139	518	1	7	60	232	513	1.870	727	2.680	18
1.698	9.118	44	171	363	1.251	14	48	117	343	506	1.762	1.044	3.575	19
483	2.770	19	83	178	705	6	24	36	126	299	1.111	538	2.049	20
402	1.882	17	91	168	725	2	5	72	238	901	3.678	1.160	4.737	21
684	3.815	14	39	142	536	1	3	37	111	319	1.177	513	1.866	22
1.788	9.339	30	125	410	1.538	5	23	137	475	443	1.649	1.025	3.810	23
446	2.257	13	40	57	193	6	25	19	54	96	345	191	657	24
404	2.148	6	29	68	268	2	8	31	99	31	119	138	523	25
631	3.037	14	49	83	343	1	3	27	88	355	1.373	480	1.856	26
792	3.653	16	71	142	566	5	15	43	143	157	573	363	1.368	27
144	635	6	22	86	314	1	2	45	161	457	1.789	595	2.288	28
541	2.862	7	36	108	385	1	6	41	133	286	1.081	443	1.641	29
489	2.488	5	24	57	240	—	—	32	96	417	1.556	511	1.916	30
3.383	17.885	210	823	1.146	3.741	35	116	818	2.713	3.245	10.436	5.454	17.829	31
353	1.533	17	56	121	494	—	—	33	102	298	1.106	469	1.758	32
418	2.332	6	23	91	431	—	—	28	100	214	858	339	1.412	33
1.091	4.411	16	49	210	721	1	3	41	141	170	569	438	1.483	34
436	2.454	7	27	108	439	—	—	36	116	425	1.578	576	2.160	35
2.196	10.255	41	164	402	1.481	11	44	118	401	439	1.571	1.011	3.661	36
765	3.668	35	111	222	756	3	11	73	245	352	1.194	685	2.317	37
2.175	9.020	36	134	331	1.140	5	14	122	413	434	1.444	928	3.145	38
402	2.130	7	22	99	439	—	—	28	95	329	1.328	463	1.884	39
571	2.825	5	15	73	305	—	—	26	75	113	427	217	822	40
837	4.587	6	29	108	422	—	—	34	107	241	902	389	1.460	41
567	3.042	7	27	67	266	—	—	20	66	148	569	242	928	42
386	2.298	3	12	101	432	—	—	36	103	345	1.316	485	1.863	43
493	2.402	15	60	124	473	1	2	32	118	147	540	319	1.193	44
718	4.021	15	83	86	330	—	—	21	69	180	668	302	1.150	45
704	3.988	7	22	135	530	2	5	50	153	644	2.468	838	3.178	46
328	1.666	25	116	206	817	4	12	46	159	411	1.685	692	2.789	47
230	1.023	36	143	172	669	3	10	126	448	596	2.277	933	3.547	48
673	3.867	12	57	81	346	1	5	25	89	152	606	271	1.103	49
587	3.043	5	19	78	356	—	—	48	168	425	1.894	556	2.437	50
473	2.642	17	64	153	578	3	13	75	249	393	1.431	641	2.335	51
2.157	11.086	84	340	604	2.407	12	54	226	801	1.131	4.310	2.057	7.912	52
662	3.548	27	101	239	954	2	8	83	298	801	2.945	1.152	4.306	53
1.372	6.098	29	98	238	868	2	9	93	279	279	1.019	641	2.273	54
649	3.228	11	35	129	490	1	5	33	108	255	997	429	1.635	55
930	4.968	13	53	203	815	2	9	84	257	799	3.115	1.101	4.249	56
659	3.033	3	13	111	429	1	3	28	98	60	254	203	797	57
431	2.082	10	41	118	447	4	18	23	70	109	409	264	985	58
506	2.271	19	77	198	718	—	—	86	266	642	2.366	945	3.427	59
563	3.113	19	78	202	750	1	2	39	142	769	2.808	1.030	3.780	60
48.041	240.541	5.188	19.723	22.120	78.961	535	1.948	21.723	73.381	64.254	222.871	113.820	396.884	





TAV. 10 — Abitazioni occupate e non occupate, per servizio installato

N. d'ordine	COMUNI	TOTALE ABITAZIONI E ALTRI ALLOGGI	ABITAZIONI FORNITE DI								ABITAZIONI SFORNITE DI		
			cucina	acqua potabile			latrina		bagno	impianto fisso di		acqua potabile e latrina	qualsiasi servizio
				di acquedotto		di pozzo	interna	esterna		illuminaz. elettrica	gas per cucina		
				interna	esterna								
1	Anzola dell'Emilia . . . . .	1.145	1.113	2	4	959	242	724	39	763	—	23	—
2	Argelato . . . . .	1.016	1.013	31	47	905	141	739	20	892	—	10	—
3	Baricella . . . . .	1.516	1.498	—	—	972	148	821	28	1.221	—	329	1
4	Bazzano . . . . .	1.283	1.267	630	204	356	657	557	103	1.049	—	15	1
5	Bentivoglio . . . . .	1.207	1.193	—	—	917	178	706	20	1.051	—	68	—
6	Bologna . . . . .	91.610	87.565	79.799	3.487	3.855	77.525	9.609	33.043	87.200	61.695	201	13
7	Budrio . . . . .	3.706	3.638	803	531	1.722	881	2.088	185	2.414	—	204	1
8	Calderara di Reno . . . . .	1.188	1.161	—	—	1.158	248	844	26	812	—	2	—
9	Camugnano . . . . .	1.639	1.633	82	320	249	100	426	1	1.200	—	772	2
10	Casalècchio di Reno . . . . .	2.487	2.420	2.041	132	239	1.845	496	525	2.377	—	7	1
11	Casalfumane . . . . .	806	783	—	—	480	158	219	11	205	—	169	—
12	Castel d'Aiano . . . . .	1.138	1.125	102	140	266	209	161	8	472	—	491	—
13	Castel del Rio . . . . .	696	684	135	84	126	194	162	9	232	—	223	—
14	Castel di Casio . . . . .	1.146	1.142	98	35	585	390	322	16	819	—	222	3
15	Castel Guelfo di Bologna . . . . .	680	674	9	3	236	183	329	18	384	—	74	—
16	Castello d'Àrgile . . . . .	778	772	—	—	443	102	523	14	635	—	37	—
17	Castello di Serravalle . . . . .	1.020	1.004	—	—	658	141	336	6	552	—	234	—
18	Castel Maggiore . . . . .	1.369	1.346	394	51	893	425	872	109	1.170	—	—	—
19	Castel San Pietro dell'Emilia . . . . .	3.102	3.037	623	244	1.659	1.005	1.219	168	1.603	—	109	—
20	Castenaso . . . . .	1.157	1.138	63	34	1.032	272	842	54	821	—	2	—
21	Castiglione dei Pepoli . . . . .	2.239	2.221	490	206	436	676	521	52	1.885	—	777	2
22	Crespellano . . . . .	1.345	1.326	142	110	919	383	727	43	1.114	—	35	—
23	Crevalcore . . . . .	2.966	2.927	461	336	458	668	1.408	138	2.035	—	720	1
24	Dozza . . . . .	751	749	58	72	405	139	416	27	501	—	64	—
25	Fontanèlice . . . . .	628	618	93	13	254	160	227	32	236	—	100	—
26	Gaggio Montano . . . . .	1.442	1.432	239	297	486	319	370	31	877	—	329	1
27	Galliera . . . . .	1.229	1.206	—	—	403	178	503	18	1.088	—	363	—
28	Granaglione . . . . .	1.439	1.433	465	52	82	835	321	23	1.297	—	215	3
29	Granarolo dell'Emilia . . . . .	1.045	1.033	—	—	952	156	790	37	761	—	1	—
30	Grizzana . . . . .	1.386	1.370	182	212	525	308	612	25	685	—	198	1
31	Imola . . . . .	11.071	10.752	4.814	1.538	3.527	4.145	5.879	1.269	9.022	2.858	279	1
32	Lizzano in Belvedere . . . . .	1.374	1.356	473	259	360	514	564	53	1.032	—	139	2
33	Loiano . . . . .	1.011	998	105	352	252	269	119	16	495	—	237	—
34	Malalbergo . . . . .	1.623	1.576	—	—	145	146	1.408	25	1.434	—	21	—
35	Marzabotto . . . . .	1.255	1.253	1	9	1.241	332	914	56	816	—	—	—
36	Medicina . . . . .	3.417	3.370	582	411	841	728	1.425	120	2.209	—	841	1
37	Minerbio . . . . .	1.677	1.668	—	—	417	320	954	46	1.424	—	336	4
38	Molinella . . . . .	3.354	3.278	905	517	808	700	1.299	148	2.381	—	675	—
39	Monghidoro . . . . .	1.147	1.143	163	11	21	251	39	17	596	—	828	3
40	Monterenzio . . . . .	901	886	92	27	329	186	64	25	243	—	365	1
41	Monte San Pietro . . . . .	1.399	1.382	50	10	1.212	243	430	41	565	—	86	1
42	Montevoglio . . . . .	951	944	12	7	777	171	358	14	515	—	95	—
43	Monzuno . . . . .	1.127	1.098	136	244	625	307	283	21	605	—	49	1
44	Mordano . . . . .	890	890	—	—	318	130	628	33	782	—	86	—
45	Ozzano dell'Emilia . . . . .	1.142	1.110	61	13	966	288	562	38	525	—	23	—
46	Pianoro . . . . .	1.689	1.642	234	80	851	599	660	125	801	—	155	—
47	Pieve di Cento . . . . .	1.229	1.217	152	54	274	136	1.009	25	1.006	89	46	1
48	Porretta Terme . . . . .	1.595	1.577	930	342	252	874	522	130	1.399	—	25	2
49	Sala Bolognese . . . . .	1.014	1.003	—	—	874	120	641	13	756	—	78	—
50	San Benedetto Val di Sambro . . . . .	1.426	1.422	228	168	125	262	75	29	1.069	—	825	—
51	San Giòrgio di Piano . . . . .	1.209	1.171	—	—	644	368	621	71	998	—	18	—
52	San Giovanni in Persiceto . . . . .	4.640	4.558	893	267	1.719	1.071	2.894	217	3.956	—	378	1
53	San Lazzaro di Savena . . . . .	2.019	1.981	423	100	1.162	633	896	127	1.540	118	231	—
54	San Pietro in Casale . . . . .	1.984	1.952	—	—	1.037	326	620	48	1.582	—	480	1
55	Sant'Agata Bolognese . . . . .	1.137	1.134	6	115	446	150	828	18	791	—	54	—
56	Sasso Marconi . . . . .	2.428	2.394	—	—	2.303	787	1.411	125	1.785	—	58	—
57	Savigno . . . . .	1.037	1.026	21	94	455	150	276	3	215	—	257	1
58	Tossignano . . . . .	898	880	65	13	330	319	374	18	460	—	86	—
59	Vergato . . . . .	1.832	1.776	519	156	362	636	362	86	1.252	—	497	4
60	Zola Predosa . . . . .	1.830	1.798	243	108	1.277	358	1.292	48	1.647	—	30	—
<b>Provincia . . .</b>		<b>191.465</b>	<b>185.756</b>	<b>98.050</b>	<b>11.509</b>	<b>46.580</b>	<b>104.385</b>	<b>55.297</b>	<b>37.834</b>	<b>158.252</b>	<b>64.760</b>	<b>13.272</b>	<b>54</b>

