

ISTITUTO CENTRALE DI STATISTICA
IX CENSIMENTO GENERALE DELLA POPOLAZIONE

4 NOVEMBRE 1951

VOLUME I
DATI SOMMARI PER COMUNE

FASCICOLO 72

PROVINCIA DI BRINDISI



SOC. ABETE - ROMA

1955

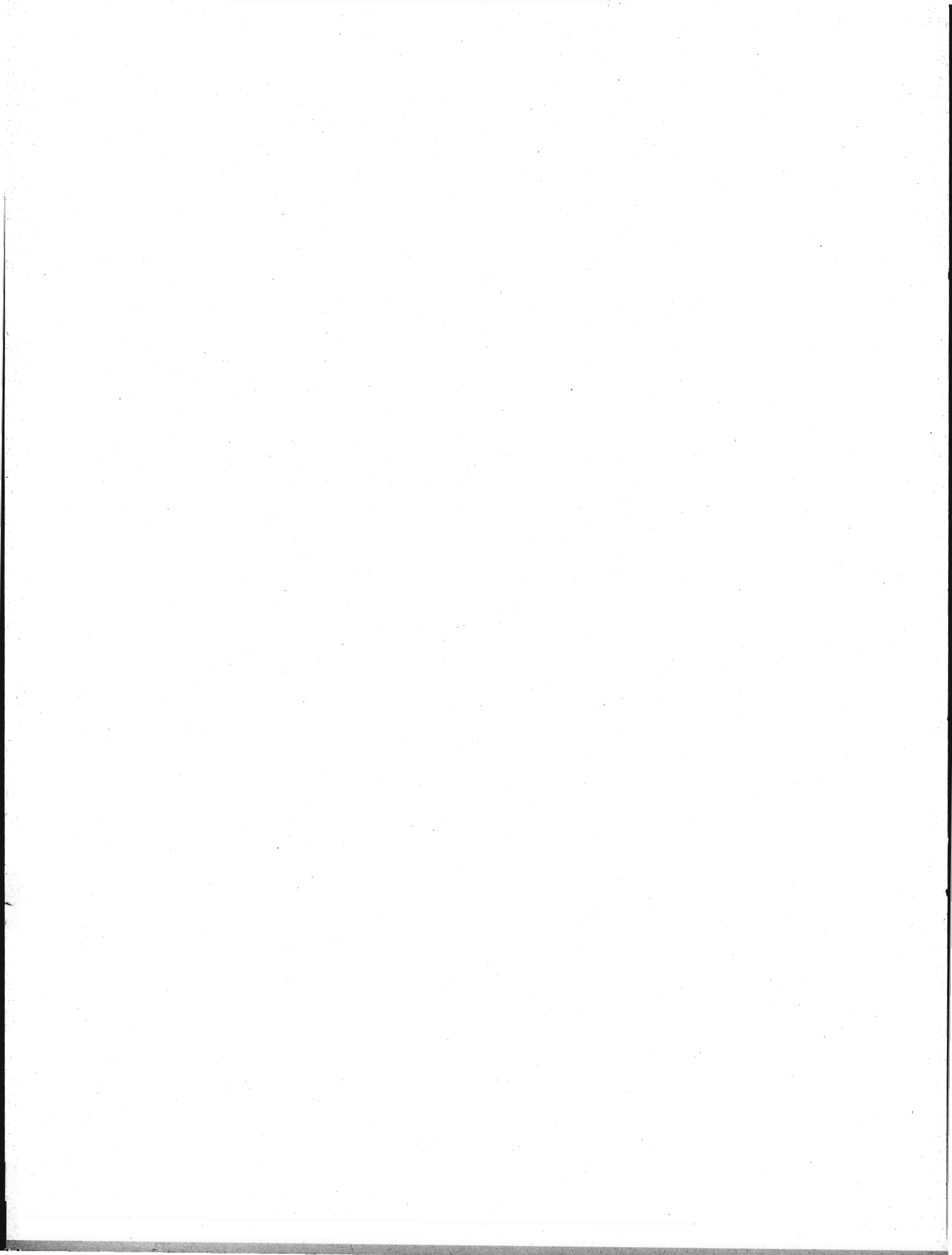

INDICE

CARTA PLANIMETRICA

AVVERTENZE	Pag.	5
TAVOLA 1 - Superficie territoriale e densità - Popolazione per sesso : residente, per specie di località abitata ; residente temporaneamente assente, per luogo di presenza ; presente, per carattere della dimora	»	12
» 2 - Altitudine e popolazione residente dei comuni, delle frazioni geografiche e delle località abitate	»	12
» 3 - Popolazione residente, per sesso e stato civile.	»	15
» 4 - Popolazione residente, per sesso e classi di età	»	16
» 5 - Popolazione residente in età da 6 anni in poi, per sesso : analfabeti ; alfabeti, secondo il titolo di studio	»	16
» 6 - Popolazione residente in età da 10 anni in poi, per sesso : attiva, secondo il ramo di attività economica ; non attiva, secondo alcuni gruppi di condizioni non professionali	»	18
» 7 - Popolazione residente attiva, per sesso : addetta al ramo dell'agricoltura, caccia e pesca e ad altri rami di attività economica, secondo la condizione sociale	»	18
» 8 - Famiglie residenti : in totale ; col capo famiglia addetto al ramo dell'agricoltura, caccia e pesca e ad altri rami di attività economica, per condizione sociale del capo famiglia	»	20
» 9 - Abitazioni, altri alloggi e relativi abitanti. Abitazioni e relative stanze, per titolo di godimento	»	20
» 10 - Abitazioni occupate e non occupate, per servizio installato.	»	21

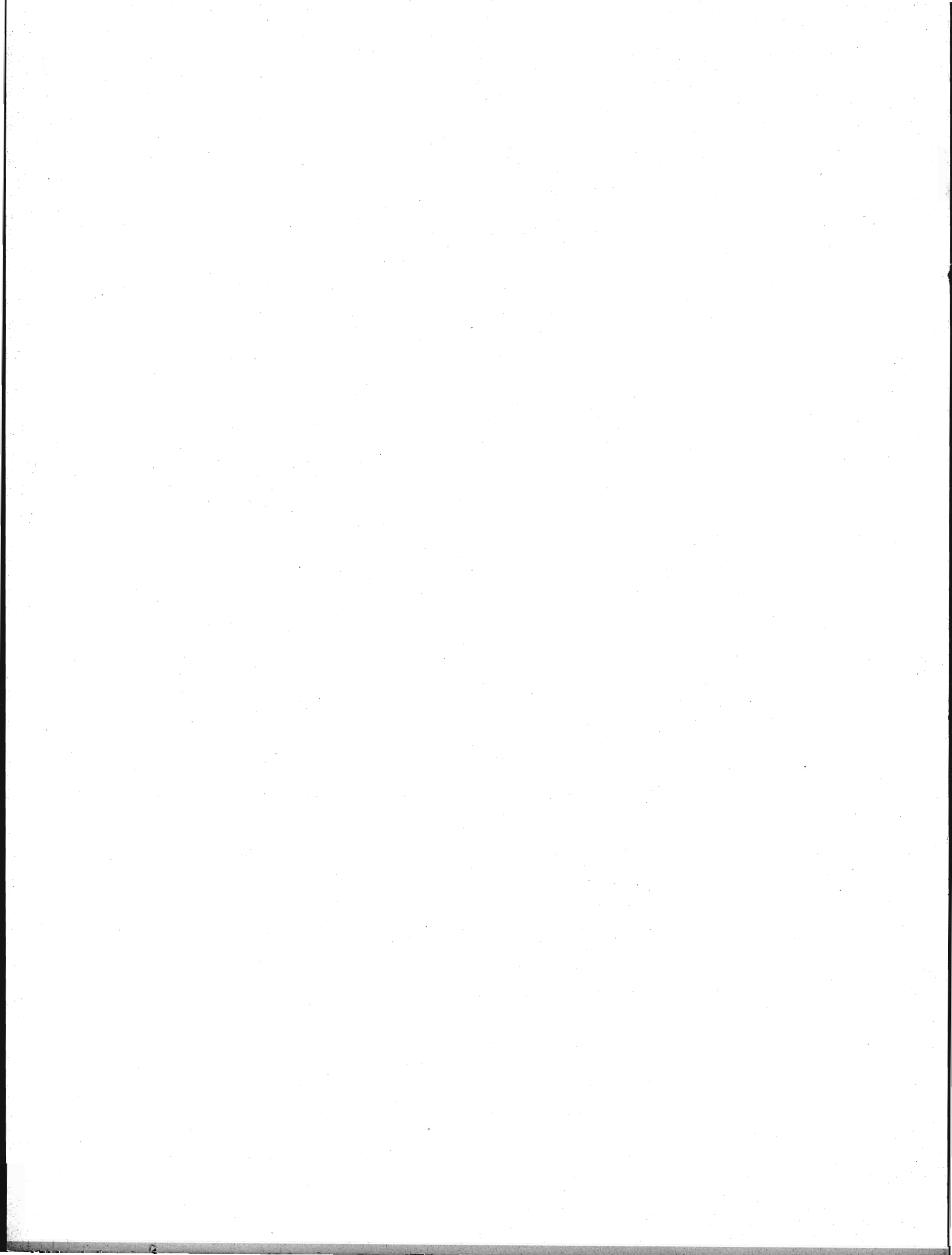

A V V E R T E N Z E

Le presenti « avvertenze » hanno lo scopo di eliminare le eventuali incertezze che possono sorgere nella interpretazione dei dati, allorchè si consultano le tavole statistiche contenute nel fascicolo. A tal fine si è ritenuto necessario definire le modalità cui fanno riferimento i dati indicati nelle predette tavole ogni qual volta esse modalità possano far sorgere dubbi sul loro preciso significato.

Per facilità di ricerca, accanto ad ogni modalità oggetto di definizione sono riportati, fra parentesi, i numeri distintivi delle tavole statistiche i cui dati sono classificati in funzione della modalità considerata.

Ai fini di eventuali raffronti fra i dati riportati nel presente fascicolo e quelli analoghi risultanti dal Censimento generale della popolazione al 21-4-1936, si richiama quanto esposto in proposito nella « Relazione generale » al IX Censimento generale della popolazione.

1. - Carta planimetrica provinciale. — Nella carta planimetrica (scala 1: 250.000) inserita nel fascicolo sono indicati, con riferimento alla data di censimento, i confini dei Comuni della provincia e la rete stradale e ferroviaria statale.

I confini comunali sono stati tracciati in base al piano topografico del IX Censimento generale della popolazione, formato con le tavolette al 25.000 dell'Istituto Geografico Militare; l'ubicazione dei centri capoluoghi di comune è stata contrassegnata con simboli convenzionali corrispondenti alle classi di ampiezza demografica (popolazione residente) indicate in calce alla carta stessa.

I Comuni sono contraddistinti da un numero progressivo secondo l'ordine geografico (dall'alto in basso e da sinistra a destra). Nel retro della carta è predisposto l'elenco dei Comuni in ordine alfabetico con riferimento anche al numero d'ordine geografico, onde facilitare l'individuazione dei singoli Comuni nella carta stessa.

2. - Comune. — La denominazione e la superficie territoriale dei Comuni fanno riferimento alla data di censimento (4 novembre 1951). La superficie territoriale (espressa in ettari) è quella fornita dagli Uffici Tecnici del Catasto o Erariali; eventuali differenze con i dati pubblicati nei fascicoli provinciali relativi al Censimento generale della popolazione del 21 aprile 1936 sono da ascrivere a variazioni territoriali o a rettifiche per accertamenti intervenuti successivamente.

Le zone di territorio in contestazione tra due o più Comuni sono comprese, ai fini del Censimento, nella circoscrizione di uno dei Comuni medesimi, come posto in evidenza, di volta in volta, con apposita nota in calce alle tavole 1 e 2. Analoga nota è stata apposta per le variazioni territoriali che hanno avuto esecuzione, successivamente alla data di censimento, fino al 30 giugno 1954.

3. - Frazione geografica (Tav. 2). — Quota parte di territorio comunale comprendente di norma un centro abitato, nonchè nuclei abitati e case sparse circonvicini gravitanti sul centro. Sono considerate, inoltre, frazioni geografiche a se stanti, anche se disabitate:

a) le isole amministrative, cioè le parti di territorio comunale separate, da quella comprendente la casa comunale, dal territorio di altro o di altri Comuni e le isole marittime e lacuali;

b) le zone di territorio comprendenti nuclei o case sparse gravitanti su centri abitati di altri Comuni;

c) le zone di territorio di alta montagna completamente disabitata, le paludi, gli acquitrini e i laghi appartenenti ad un solo Comune, purchè di una certa ampiezza;

d) la parte di lago spettante a ciascun Comune, qualora il lago risulti diviso tra più Comuni;

e) le zone di territorio in contestazione tra due o più Comuni.

4. - Località abitate (*Tavv. 1 e 2*). — Aggregati più o meno grandi di case che, ai fini dell'insediamento della popolazione, si distinguono in: «centro abitato», «nucleo abitato», «case sparse». I centri e i nuclei abitati, aventi sempre un nome proprio, possono risultare costituiti da case situate nel territorio di due o più Comuni confinanti; tale particolarità è posta in evidenza, di volta in volta, con apposita nota.

— **Centro abitato** (*Tavv. 1 e 2*). — Aggregato di case contigue o vicine con interposte strade, piazze e simili, o comunque brevi soluzioni di continuità, caratterizzato dall'esistenza di servizi od esercizi pubblici determinanti un luogo di raccolta ove sogliono concorrere anche gli abitanti dei luoghi vicini, per ragioni di culto, istruzione, affari, approvvigionamenti e simili.

Sono considerati «centri abitati temporanei» le località turistiche, di cura e di villeggiatura non abitate continuamente, aventi, però, nel periodo di attività stagionale, i requisiti di centro abitato.

I centri che comprendono la casa comunale sono contrassegnati con asterisco.

— **Nucleo abitato** (*Tavv. 1 e 2*). — Aggregato di case, con almeno cinque famiglie, privo del luogo di raccolta che caratterizza il centro abitato. Il carattere di nucleo abitato è, inoltre, riconosciuto:

a) al gruppo, anche minimo, di case vicine tra loro, situate in zona montana, quando vi abitino almeno due famiglie e le condizioni della viabilità siano tali da rendere difficili e comunque non frequenti i rapporti con le altre località abitate;

b) all'aggregato di case (dirute o non dirute) in zona montana, già sede di popolazione e, alla data di censimento, disabitato per il noto fenomeno dello spopolamento montano;

c) ai fabbricati di aziende agricole e zootecniche (cascine, fattorie, masserie, ecc.), anche se costituiti da un solo edificio, purchè il numero delle famiglie in esso abitanti non sia inferiore a cinque;

d) ai conventi, alle case di cura, alle colonie climatiche e sanatoriali, agli orfanotrofi, alle case di correzione e alle scuole-convitto situati in aperta campagna;

e) agli edifici distanti da centri e nuclei abitati, con servizi od esercizi pubblici (stazione ferroviaria, centrale idroelettrica, spaccio, chiesa, ecc.), purchè negli stessi o nelle eventuali case prossime, da comprendere nel nucleo, abitino almeno due famiglie.

— **Case sparse** (*Tavv. 1 e 2*). — Case disseminate per la campagna o situate lungo strade a distanza tale tra loro da non poter costituire nemmeno un nucleo abitato.

5. - Accentatura dei nomi dei Comuni, delle frazioni geografiche e delle località abitate. — Ai fini della retta pronuncia dei nomi dei Comuni, delle frazioni geografiche e delle località abitate, è stato posto l'accento tonico sulle parole sdrucciole e tronche.

Le parole piane non sono state accentate anche se terminanti con vocali costituenti iato, mentre sono state accentate sulla penultima sillaba se terminanti con vocali costituenti dittongo.

Le parole terminanti con consonante sono state accentate se l'accento tonico non cade sull'ultima vocale.

6. - Altitudine (*Tav. 2*). — Per i Comuni e le frazioni geografiche è stata indicata l'altitudine minima e massima dell'intero territorio; l'altitudine dei centri abitati si riferisce al principale luogo di raccolta, di norma una piazza (della chiesa parrocchiale, del municipio, del mercato, ecc.); l'altitudine dei nuclei abitati fa riferimento ad un punto intermedio del terreno su cui sorgono le case dei nuclei stessi.

7. - Popolazione residente (*Tavv. 1 e 2*). — È costituita dal complesso delle persone aventi, alla data di censimento, la dimora abituale nel Comune considerato, anche se non iscritte nel registro della popolazione stabile, tanto se presenti quanto se temporaneamente assenti dal Comune, alla data medesima, per una delle seguenti ragioni: a) affari, diporto, breve cura e simili; b) baliatico (bambini dati a balia); c) istruzione, riabilitazione, noviziato religioso; d) servizio militare di leva, di richiamo, di volontariato (esclusi i dispersi in guerra); e) servizio statale all'estero; f) missione fuori sede; g) attività svolte continuativamente in Comune diverso da quello di abitazione della famiglia, sempre che il rientro in famiglia ricorresse almeno settimanalmente; h) lavori stagionali o comunque temporanei; i) mancanza di sede fissa di lavoro; l) imbarco su navi della marina militare o mercantile; m) ricovero temporaneo in luoghi di cura o di assistenza, compreso il ricovero in istituti psichiatrici di durata inferiore a tre anni; n) detenzione in attesa di giudizio o condanna a pena inferiore a 5 anni o confino.

Nella popolazione residente di ciascun Comune sono compresi anche gli sfollati per eventi bellici che in esso hanno conservato l'iscrizione anagrafica, pur alloggiando fuori del territorio del Comune stesso, nel quale non hanno potuto ancora far ritorno per cause indipendenti dalla loro volontà, nonchè i cittadini italiani profughi da territori non più amministrati dall'Italia dopo l'ultima guerra (esclusa la Zona A del T.L.T.) che, alla data di censimento, si trovavano nel territorio del Comune.

La popolazione residente di ciascun centro o nucleo diviso fra due o più Comuni (*Tav. 2*) è data dalla somma delle quote parti riportate per il centro o nucleo stesso nei diversi Comuni di appartenenza indicati in nota.

8. - Popolazione presente (*Tav. 1*). — È costituita dalle persone presenti nel Comune considerato, alla data di censimento, tanto se residenti nel Comune, quanto se residenti in altri Comuni o all'estero.

9. - Densità demografica dei Comuni (*Tav. 1*). — Rapporto fra il totale della popolazione residente di ciascun Comune e la superficie territoriale del Comune espressa in Km²; il tutto, con riferimento alla data di censimento.

10. - Assenza temporanea (*Tav. 1*). — Riguarda coloro che, alla data di censimento, erano assenti dal Comune di residenza per una qualsiasi delle ragioni di cui al punto 7.

11. - Età (*Tavv. 5 e 6*). — È misurata in anni compiuti e pertanto nelle classificazioni per gruppi gli estremi inferiori e superiori di ciascuna classe sono espressi in anni compiuti. Così, ad es.:

- fino a 6 anni: dalla nascita fino al 6° anno di vita compiuto (cioè fino al 6° compleanno);
- da 6 a 10 anni: dal 6° anno compiuto fino al 10° anno compiuto (cioè fino al 10° compleanno);
- da 10 a 14 anni: dal 10° anno compiuto fino al 14° anno compiuto (cioè fino al 14° compleanno);
- da 14 a 18 anni: dal 14° anno compiuto fino al 18° anno compiuto (cioè fino al 18° compleanno);
-
- da 65 anni in poi: dal 65° anno compiuto in poi.

È da avvertire che i casi di censiti in età ignota sono stati eliminati mediante accertamenti presso i Comuni di residenza e di nascita dei censiti stessi; i rarissimi casi per i quali non è stato possibile accertare l'esatta data di nascita sono stati eliminati in base alle altre notizie del foglio di censimento interferenti con l'età.

12. - Grado di istruzione dei censiti (*Tav. 5*). — Si riferisce al più alto titolo di studio conseguito in qualsiasi scuola (pubblica o privata, italiana o straniera, anche all'estero), non alla più alta classe o al più alto corso frequentato con successo.

— **Analfabeti.** — Sono considerati tali coloro che hanno dichiarato di non sapere nè leggere nè scrivere (analfabeti completi), più coloro che hanno dichiarato di sapere solo leggere o solo scrivere (semi-analfabeti).

— **Alfabeti.** — Sono considerati tali coloro che hanno dichiarato di possedere un titolo di studio o, almeno, di saper leggere e scrivere. Gli scolari delle prime classi elementari, in età da 6 anni in poi, sono stati considerati alfabeti.

— **Alfabeti privi di titolo di studio.** — Coloro che non hanno conseguito neanche il minimo titolo di studio di scuola elementare (certificato di proscioglimento).

— **Alfabeti forniti di titolo di studio di scuola elementare.** — Coloro che hanno conseguito il certificato di proscioglimento o la licenza elementare.

— **Alfabeti forniti di titolo di studio di scuola media inferiore.** — Nel gruppo sono compresi anche coloro che hanno ultimato con successo i corsi ginnasiali.

— **Alfabeti forniti di titolo di studio di scuola media superiore.** — I censiti con titolo di studio di scuola artistica media sono compresi nel gruppo con titolo di studio di scuola media superiore tecnica, professionale e artistica.

13. - Popolazione attiva e popolazione non attiva (Tavv. 6 e 7). — La popolazione attiva è costituita dai censiti in età da 10 anni in poi esercitanti una professione, arte o mestiere. Sono compresi nella popolazione attiva anche i disoccupati, i militari (di leva, volontari e richiamati), i ricoverati temporaneamente in luoghi di cura o di assistenza, i detenuti in attesa di giudizio o condannati a pena inferiore a 5 anni e i confinati, per tutti i quali è stata considerata l'ultima attività professionale esercitata, rispettivamente, prima della disoccupazione, del servizio militare, del ricovero, della detenzione, del confino.

La popolazione non attiva è costituita dai censiti di qualunque età di condizione non professionale e cioè: bambini, studenti, persone in attesa di prima occupazione, donne attendenti alle cure domestiche, proprietari, benestanti, pensionati, infermi o ricoverati in luoghi di cura o di assistenza a tempo indeterminato, inabili permanenti, detenuti condannati a pena di 5 anni e più, persone viventi a carico della pubblica beneficenza, mendicanti, prostitute. Nella tavola 6 la popolazione non attiva considerata è quella in età da 10 anni in poi; pertanto nelle persone in attesa di prima occupazione sono comprese anche quelle, dichiaratesi tali, in età da 10 a 14 anni. Circa le donne attendenti alle cure domestiche, è da tener presente che sono considerate tali anche quelle che, pur esercitando una professione, arte o mestiere, dedicano prevalentemente la propria attività alla casa.

14. - Ramo di attività economica in cui il censito esercita la professione, arte o mestiere (Tav. 6). — La classificazione delle attività economiche predisposta dall'Istituto Centrale di Statistica, che ha per base l'attività (unica o prevalente) delle singole « unità locali » (fabbriche, botteghe artigiane, laboratori, negozi, sedi e filiali bancarie e assicurative, ospedali, gabinetti medici e studi professionali, esercizi pubblici, ecc.), si articola in categorie raggruppate in classi e successivamente in rami.

L'ordine di successione dei rami prende anzitutto in considerazione le attività economiche riguardanti la lavorazione della terra, l'allevamento del bestiame e la cattura di animali (agricoltura, caccia e pesca); poi lo sfruttamento del sottosuolo e la trasformazione dei prodotti (industrie estrattive e manifatturiere); seguono le costruzioni edilizie e stradali e le installazioni di impianti; indi, la produzione e distribuzione di energia elettrica e di gas e la distribuzione di acqua; i trasporti di cose e di persone e le comunicazioni di notizie; il commercio; il credito, le assicurazioni e le gestioni finanziarie; le prestazioni di servizi riguardanti il settore privato e, infine, i servizi prestati dall'amministrazione statale e da enti pubblici.

15. - Posizione nella professione e condizione sociale (Tavv. 7 e 8). — La condizione del censito in rapporto all'impresa (azienda, ente, ecc.) ove egli svolge la propria attività professionale individua la posizione nella professione. Nel presente fascicolo le predette posizioni, ad esclusione di quella di « coadiuvante », sono state opportunamente raggruppate e i gruppi così formati sono stati denominati, per brevità, « condizioni sociali » che, alla loro volta, sono state riunite in due grandi categorie: I) condizioni di « indipendente », se il censito gestisce l'impresa o, comunque, lavora in conto proprio; II) condizioni di « dipendente », se il censito lavora per conto altrui.

I) INDIPENDENTI

A - Agricoltura, caccia e pesca. — Sono considerati indipendenti: *a*) i conduttori non coltivatori e altri amministratori, cioè coloro che gestiscono un'azienda agricola, forestale, zootecnica o per la caccia o per la pesca, sopportandone il rischio e nella quale non impiegano nè l'opera manuale propria, nè quella dei familiari; *b*) i conduttori coltivatori, cioè coloro che gestiscono un'azienda agricola, forestale, zootecnica sopportandone il rischio e nella quale impiegano l'opera manuale propria o quella dei familiari; *c*) i terraticanti, cioè coloro che assumono (di solito per la durata del ciclo vegetativo) i lavori di una determinata coltura, in uno o più appezzamenti di terreno, dando in corrispettivo una prestabilita quantità di prodotto; *d*) i coloni parziari (mezzadri, terziari, ecc.), cioè coloro che coltivano un fondo avuto a colonia parziaria; *e*) i compartecipanti, cioè coloro che assumono, nel corso di un'annata agraria, una parte dei lavori necessari ad una coltivazione legnosa oppure tutti o parte dei lavori necessari ad una coltivazione erbacea, ricevendo come compenso una quota parte del prodotto; *f*) gli altri lavoratori in proprio, quali quelli che svolgono, in conto proprio, una attività di caccia o di pesca, eventualmente con l'aiuto di familiari, avendo o no personale retribuito alle proprie dipendenze.

B - Altri rami di attività economica. — Sono considerati indipendenti: *g*) gli amministratori titolari di azienda, cioè coloro che gestiscono un'azienda industriale, commerciale, ecc., sopportandone il rischio e nella quale non impiegano nè l'opera manuale propria, nè quella dei familiari; *h*) i liberi professionisti, cioè coloro che esercitano, in conto proprio, una professione o arte liberale, senza o con l'aiuto di personale

retribuito; i) gli altri lavoratori in proprio, quali quelli che gestiscono, in conto proprio, una piccola industria o bottega artigiana o negozio e simili, partecipandovi con lavoro manuale, eventualmente con l'aiuto di familiari, avendo o no personale retribuito alle proprie dipendenze.

II) DIPENDENTI

A - *Agricoltura, caccia e pesca.* — Sono considerati dipendenti: a) i dirigenti, cioè coloro che esercitano, con il corrispettivo di una remunerazione, attività con funzioni direttive (tecniche o amministrative) o di rappresentanza per tutta o parte notevole di un'azienda agricola, forestale, zootecnica o per la caccia o per la pesca; b) impiegati, cioè coloro che esercitano, con il corrispettivo di una remunerazione, attività con funzioni esecutive in una delle aziende anzicitate; c) altri dipendenti, quali: i lavoratori agricoli (salarati fissi, a contratto annuo, a giornata, ecc.), gli operai, i manovali o braccianti e i garzoni, che svolgono la loro attività in una delle aziende suddette.

B - *Altri rami di attività economica.* — Sono considerati dipendenti: d) i dirigenti, cioè coloro che esercitano, con il corrispettivo di una remunerazione, attività con funzioni direttive (tecniche o amministrative) o di rappresentanza per tutta o parte notevole di un'azienda industriale, commerciale, ecc.; dei dipendenti dello Stato (civili e militari) sono considerati dirigenti quelli di grado superiore al VII e quelli esercitanti attività con funzioni direttive indipendentemente dal grado (capi di istituti di istruzione, ecc.); degli addetti al culto sono considerati dirigenti i vescovi, i capi di convivenze religiose, i parroci e similari; e) impiegati, cioè coloro che esercitano, con il corrispettivo di una remunerazione, attività con funzioni esecutive in un'azienda industriale, artigiana, commerciale, ecc.; dei dipendenti dello Stato (civili e militari) sono considerati impiegati quelli di grado inferiore al VI; f) altri dipendenti (di aziende industriali, artigiane, commerciali, ecc.), quali: gli operai (specializzati, qualificati e comuni), i manovali (specializzati e comuni) e i garzoni; i camerieri, i barbieri e simili, i lavoranti a domicilio per commissioni di fabbricanti e commercianti.

- **COADIUVANTI DI INDIPENDENTI.** — Sono compresi in questa posizione i familiari (parenti o affini) che coadiuvano un « indipendente », senza avere un rapporto d'impiego regolato in base a contratti di lavoro, nella conduzione di un'azienda, sia che si tratti di azienda agricola, forestale, zootecnica o per la caccia o per la pesca, sia che si tratti di azienda industriale o artigiana o commerciale, ecc.

16. - Famiglia di censimento - Capo famiglia (Tav. 8). — Ai fini del Censimento, per famiglia s'intende l'insieme di più persone abitualmente conviventi (cioè che coabitano e costituiscono un'unica economia, anche se limitata alla sola alimentazione), legate da vincoli di parentela, affinità, adozione, affiliazione, tutela o anche affettivi, nonchè di coloro che convivono con esse per ragioni di lavoro (domestici, garzoni, maggiordomi, ecc.) o perchè dozzinanti o pensionanti. Le famiglie residenti sono quelle i cui membri hanno dimora abituale nel Comune di censimento.

Ai fini del Censimento, capo famiglia è la persona considerata tale dai componenti della famiglia, ancorchè non sopporti il carico familiare.

La differenza fra il totale delle famiglie residenti nel Comune e la somma delle famiglie con capi famiglia addetti all'agricoltura, caccia e pesca e addetti ad altro ramo di attività economica corrisponde alle famiglie con capi famiglia in condizioni non professionali o, eventualmente, in età fino a 10 anni.

17. - Abitazione (Tavv. 9 e 10). — Uno o più vani funzionalmente destinati all'abitare, con ingresso indipendente su strada, pianerottolo, cortile, terrazza, ballatoio e simili, alla data di censimento occupati o destinati ad essere occupati da una famiglia oppure da più famiglie coabitanti. Sono comprese nelle abitazioni tutte le costruzioni in legno destinate all'abitare aventi sempre, però, i caratteri dell'igiene, della stabilità, ecc. Sono escluse, invece, dalla indagine: le costruzioni rurali abitate soltanto durante i lavori agricoli stagionali dagli addetti ai lavori stessi; le abitazioni con diritto di extraterritorialità (ambasciate, ecc.); i locali ad uso delle convivenze (caserme, conventi, ospedali, ecc.) e, infine, quelli adibiti esclusivamente all'esercizio di un'attività economica (uffici, laboratori, gabinetti medici, ecc.).

18. - Abitazione occupata e non occupata (Tavv. 9 e 10). — Le abitazioni occupate abitualmente da una o più famiglie residenti nel Comune sono considerate « abitazioni occupate »; sono considerate tali anche le camere di albergo costituenti appartamento a se stante, semprechè occupate abitualmente da persone residenti nel Comune. Ne consegue che gli abitanti relativi alle dette abitazioni sono quelli residenti (presenti o assenti alla data di censimento), il cui ammontare può essere inferiore, anche in

misura sensibile, alla popolazione residente del Comune a causa delle eventuali aliquote di detta popolazione (membri permanenti di convivenze, senza tetto, sfollati, ecc.) che non dispongono di abitazione nel Comune di iscrizione anagrafica.

Le abitazioni costruite, restaurate o trasformate di recente e ancora non abitate, quelle sfitte per qualsiasi ragione o anche occupate, periodicamente o no, da famiglia che abbia altrove la dimora abituale, sono considerate « abitazioni non occupate ». Le camere di albergo costituenti appartamento a se stante, non occupate abitualmente da persone residenti nel Comune, sono state considerate come locali della convivenza e, pertanto, non sono state rilevate.

19. - Altri alloggi (Tav. 9). — Si intendono tutti gli alloggi non destinati funzionalmente all'abitare (alloggi di fortuna) occupati abitualmente da una o più famiglie residenti, presenti o assenti alla data di censimento (ad es. grotte, baracche, cantine, magazzini, negozi, uffici, locali di scuole e caserme, alloggi in campi profughi, archi di mura antiche e di ponti, carrozzoni ambulanti). Sono comprese negli altri alloggi anche le camere di albergo isolate (non costituenti appartamento), semprechè dimora non provvisoria di persone residenti nel Comune.

20. - Vano utile o stanza (Tav. 9). — Spazio coperto, delimitato da ogni lato da pareti (in muratura, legno o vetro), che riceve luce e aria dirette e di ampiezza tale da contenere almeno un letto. La cucina, l'ingresso, nonchè i vani ricavati dalle soffitte, se in possesso dei requisiti citati, sono considerati stanze.

Le stanze che compongono le abitazioni comprendono sia quelle destinate esclusivamente ad abitazione, sia quelle destinate esclusivamente ad altro uso (ad es. laboratorio, ufficio, studio professionale), sia quelle, infine, destinate promiscuamente ad abitazione e altro uso.

21. - Vano accessorio; cucina (Tav. 10). — Vano che non riceve luce o aria dirette o non ha un'ampiezza sufficiente a contenere un letto o, pur avendo tali requisiti, è destinato, per costruzione o successiva trasformazione, ai servizi igienici (bagno, toletta, latrina) oppure al disimpegno di altri vani (corridoio e simili).

Per cucina si intende il vano (utile o accessorio) con almeno uno dei due seguenti requisiti: impianto fisso per la cottura delle vivande, impianto fisso di acquaio per la rigovernatura delle stoviglie.

22. - Titolo di godimento delle abitazioni (Tav. 9). — Dei titoli di godimento sono stati posti in evidenza: proprietà e usufrutto, affitto (compreso il subaffitto); la differenza fra il totale delle abitazioni e la somma relativa ai titoli suddetti comprende le abitazioni in godimento per: enfiteusi, prestazione di servizi (coloni parziari, portieri, guardiani, ecc.), uso gratuito.

23. - Servizi installati (Tav. 10). — L'espressione « esterna », adottata per l'impianto di acqua potabile di acquedotto e per la latrina, vuol significare che i predetti servizi sono ubicati o nel corpo del fabbricato che comprende l'abitazione (ballatoi, pianerottoli, cortili, ecc.) o, eventualmente, nel giardino od orto annessi al medesimo, a disposizione dei soli abitanti del fabbricato e non del pubblico in genere.

Per abitazioni sfornite di acqua potabile e di latrina s'intendono quelle che non dispongono di tali servizi, nè all'interno, nè all'esterno; sfornite di qualsiasi servizio, quelle che non dispongono nemmeno di cucina.

TAVOLE

TAV. 1 — Superficie territoriale e densità - Popolazione per sesso: residente, per specie di località

N. d'ordine	C O M U N I	Superficie territoriale <i>ha</i>	Densità <i>ab./km²</i>	P O P O L A Z I O N E								
				nei centri			nei nuclei			nelle case sparse		
				M	F	MF	M	F	MF	M	F	MF
1	Brindisi	32.829	178	26.745	26.692	53.437	373	347	720	2.212	1.944	4.156
2	Carovigno	10.541	97	4.183	4.373	8.556	—	—	—	872	828	1.700
3	Ceglie Messapico (a)	13.033	177	7.661	8.533	16.194	—	—	—	3.579	3.245	6.824
4	Cellino San Marco	3.742	146	2.459	2.497	4.956	—	—	—	289	227	516
5	Cisternino	5.402	205	2.475	2.777	5.252	183	174	357	2.776	2.689	5.465
6	Erchie	4.408	124	2.464	2.618	5.082	—	—	—	203	183	386
7	Fasano	12.888	200	9.966	10.933	20.899	452	391	843	2.007	1.996	4.003
8	Franca Villa Fontana	17.520	158	11.987	12.756	24.743	33	26	59	1.466	1.395	2.861
9	Latiano	5.481	228	5.518	5.771	11.289	142	130	272	464	462	926
10	Mesagne	12.235	191	9.821	10.665	20.486	—	—	—	1.470	1.416	2.886
11	Òria	8.346	163	6.002	6.295	12.297	38	34	72	646	613	1.259
12	Ostuni	(b) 22.384	140	11.510	12.510	24.020	132	131	263	3.652	3.478	7.130
13	San Donaci	3.363	161	2.464	2.401	4.865	—	—	—	283	255	538
14	San Michele Salentino	2.616	205	1.840	1.907	3.747	41	41	82	774	761	1.535
15	San Pancrazio Salentino	5.588	138	3.709	3.549	7.258	—	—	—	230	205	435
16	San Pietro Vernotico	4.598	269	5.686	5.896	11.582	—	—	—	419	366	785
17	San Vito dei Normanni	6.636	266	7.802	8.259	16.061	—	—	—	820	771	1.591
18	Torchiarolo	3.211	113	1.586	1.613	3.199	—	—	—	240	181	421
19	Torre Santa Susanna	5.478	137	3.617	3.614	7.231	—	—	—	128	123	251
20	Villa Castelli	3.458	160	2.225	2.313	4.538	4	5	9	501	468	969
	Provincia . . .	183.757	170	129.720	135.972	265.692	1.398	1.279	2.677	23.031	21.606	44.637

(a) Vedi comune di Ostuni per territorio in contestazione. — (b) Di cui ha 155 per territorio in contestazione con il comune di Ceglie Messapico.

TAV. 2 — Altitudine e popolazione residente dei comuni,

COMUNI FRAZIONI GEOGRAFICHE LOCALITÀ ABITATE	Alti- tudine <i>m</i>	Popo- lazione residente	COMUNI FRAZIONI GEOGRAFICHE LOCALITÀ ABITATE	Alti- tudine <i>m</i>	Popo- lazione residente	COMUNI FRAZIONI GEOGRAFICHE LOCALITÀ ABITATE	Alti- tudine <i>m</i>	Popo- lazione residente
BRINDISI	90 0	58.313	Materdomini	6	111	CAROVIGNO	171 0	10.256
BRINDISI	90 0	56.003	Palmarini	40	28	CAROVIGNO	171 0	10.256
Brindisi *	15	51.705	Stazione di San Vito	39	33	Carovigno *	171	8.556
Acquaro	50	42	Villanova Nuova	3	13	Case sparse	—	1.700
Brancale	30	29	Case sparse	—	3.606			
Càfaro	41	19	TUTURANO	75 0	2.310	CÈGLIE MESSÀPICO (a)	375 144	23.018
Iannuzzo	38	35	Tuturano	39	1.732	CÈGLIE MESSÀPICO	375 144	23.018
Intappiate	4	288	San Paolo	41	28	Ceglie Messapico *	303	16.194
Marmorelle	38	69	Case sparse	—	550	Case sparse	—	6.824
Mascava	38	25						

(a) Vedi comune di Ostuni per territorio in contestazione.

abitata ; residente temporaneamente assente, per luogo di presenza ; presente, per carattere della dimora

RESIDENTE									POPOLAZIONE PRESENTE									N. d'ordine
TOTALE			temporaneamente assente che si trovava						condimora						TOTALE			
			in comune diverso da quello di residenza			all'estero			abituale (residente)			temporanea (non residente)						
M	F	MF	M	F	MF	M	F	MF	M	F	MF	M	F	MF	M	F	MF	
29.330	28.983	58.313	1.290	748	2.038	284	22	306	27.756	28.213	55.969	2.490	755	3.245	30.246	28.968	59.214	1
5.055	5.201	10.256	198	65	263	11	—	11	4.846	5.136	9.982	108	105	213	4.954	5.241	10.195	2
11.240	11.778	23.018	441	238	679	64	3	67	10.735	11.537	22.272	231	157	388	10.966	11.694	22.660	3
2.748	2.724	5.472	81	39	120	4	—	4	2.663	2.685	5.348	20	28	48	2.683	2.713	5.396	4
5.434	5.640	11.074	253	69	322	150	19	169	5.031	5.552	10.583	133	60	193	5.164	5.612	10.776	5
2.667	2.801	5.468	91	31	122	4	—	4	2.572	2.770	5.342	19	13	32	2.591	2.783	5.374	6
12.425	13.320	25.745	403	160	563	132	10	142	11.890	13.150	25.040	229	191	420	12.119	13.341	25.460	7
13.486	14.177	27.663	471	174	645	39	5	44	12.976	13.998	26.974	428	233	661	13.404	14.231	27.635	8
6.124	6.363	12.487	230	76	306	25	2	27	5.869	6.285	12.154	81	52	133	5.950	6.337	12.287	9
11.291	12.081	23.372	347	124	471	54	3	57	10.890	11.954	22.844	169	107	276	11.059	12.061	23.120	10
6.686	6.942	13.628	219	79	298	13	1	14	6.454	6.862	13.316	295	132	427	6.749	6.994	13.743	11
15.294	16.119	31.413	477	144	621	83	2	85	14.734	15.973	30.707	463	314	777	15.197	16.287	31.484	12
2.747	2.656	5.403	88	34	122	4	1	5	2.655	2.621	5.276	21	48	69	2.676	2.669	5.345	13
2.655	2.709	5.364	120	63	183	5	1	6	2.530	2.645	5.175	27	12	39	2.557	2.657	5.214	14
3.939	3.754	7.693	112	46	158	6	—	6	3.821	3.708	7.529	54	58	112	3.875	3.766	7.641	15
6.105	6.262	12.367	236	114	350	20	—	20	5.849	6.148	11.997	97	81	178	5.946	6.229	12.175	16
8.622	9.030	17.652	336	160	496	91	2	93	8.195	8.868	17.063	55	47	102	8.250	8.915	17.165	17
1.826	1.794	3.620	71	29	100	4	1	5	1.751	1.764	3.515	24	18	42	1.775	1.782	3.557	18
3.745	3.737	7.482	124	60	184	1	—	1	3.620	3.677	7.297	76	38	114	3.696	3.715	7.411	19
2.730	2.786	5.516	153	65	218	5	—	5	2.572	2.721	5.293	52	27	79	2.624	2.748	5.372	20
154.149	158.857	313.006	5.741	2.518	8.259	999	72	1.071	147.409	156.267	303.676	5.072	2.476	7.548	152.481	158.743	311.224	

delle frazioni geografiche e delle località abitate

COMUNI FRAZIONI GEOGRAFICHE LOCALITÀ ABITATE	Alti- tudine m	Popo- lazione residente	COMUNI FRAZIONI GEOGRAFICHE LOCALITÀ ABITATE	Alti- tudine m	Popo- lazione residente	COMUNI FRAZIONI GEOGRAFICHE LOCALITÀ ABITATE	Alti- tudine m	Popo- lazione residente
CELLINO SAN MARCO	72 52	5.473	CASALINI	356 252	1.322	Pico	320	72
CELLINO SAN MARCO	72 52	5.472	Casalini	294	450	Case sparse	—	3.413
Cellino San Marco *	56	4.956	Panza	310	50	FIGAZZANO	368 317	828
Case sparse	—	516	Spècchia	329	82	Figazzano	361	72
CISTERNINO	395 100	11.074	Case sparse	—	740	Case sparse	—	756
CARANNA	395 100	704	CISTERNINO	394 140	7.862	MARINELLI	395 350	358
Caranna	371	331	Cisternino *	394	4.276	Marinelli	395	123
Amati	370	28	Calabrese	350	26	Pistone	350	24
Case sparse	—	345	Monte	350	75	Case sparse	—	211

Segue: TAV. 2 — *Altitudine e popolazione residente dei comuni, delle frazioni geografiche e delle località abitate*

COMUNI FRAZIONI GEOGRAFICHE LOCALITÀ ABITATE	Alti- tudine m	Popo- lazione residente	COMUNI FRAZIONI GEOGRAFICHE LOCALITÀ ABITATE	Alti- tudine m	Popo- lazione residente	COMUNI FRAZIONI GEOGRAFICHE LOCALITÀ ABITATE	Alti- tudine m	Popo- lazione residente
ÈRCHIE	$\frac{91}{55}$	5.468	PEZZE DI GRECO	$\frac{402}{0}$	4.091	MESAGNE	$\frac{105}{50}$	23.372
ÈRCHIE	$\frac{91}{55}$	5.468	Madonna di Pozzo Guacito	67	347	MESAGNE	$\frac{105}{50}$	23.372
Èrchie *	68	5.082	Pezze di Greco	83	2.269	Mesagne *	72	20.486
Case sparse	—	386	Forcatella	3	21	Case sparse	—	2.886
FASANO	$\frac{413}{0}$	25.745	Stazione di Cisternino (c)	45	9	ÒRIA	$\frac{166}{75}$	13.628
FASANO	$\frac{413}{0}$	19.127	Torre Canne	3	108	ÒRIA	$\frac{166}{75}$	13.628
Cocolicchio	313	104	Torre Spaccata	36	161	Òria *	166	12.297
Fasano *	118	15.434	Case sparse	—	1.176	Masseria Laurito	107	35
Laureto	315	105	FRANCAVILLA FONTANA	$\frac{240}{110}$	27.663	San Còsimo	86	37
Savelletri	3	274	FRANCAVILLA FONTANA	$\frac{240}{110}$	27.663	Case sparse	—	1.259
Selva	396	265	Francavilla Fontana *	140	24.743	OSTUNI	$\frac{355}{0}$	31.413
Stazione di Fasano	56	129	Don Giulio (d)	135	11	MONTE MARCÙCCIO (f)	$\frac{302}{255}$	—
Le Lámie Olimpíe (a)	380	97	Pallone	149	29	OSTUNI	$\frac{355}{0}$	31.413
Sacro Cuore (b)	170	14	Pane Pàssoli (e)	174	19	Ostuni *	207	24.020
Scanzossa	88	266	Case sparse	—	2.861	Fantese	332	51
Case sparse	—	2.439	LATIANO	$\frac{132}{72}$	12.487	Pasquarosa	310	78
MONTALBANO	$\frac{235}{0}$	2.527	LATIANO	$\frac{132}{72}$	12.487	Sanatòrio Tanzarella (g)	170	12
Montalbano	93	1.651	Latiano *	97	11.289	Specchiaruzzo	320	38
Pezze di Speziale	84	321	Fico	102	57	Stazione di Ostuni	79	23
Ottava	65	167	La Spècchia	127	202	Villanova	3	56
Case sparse	—	388	Mònaci Cistercensi	109	13	Case sparse	—	7.130
			Case sparse	—	926	SAN DÒNACI	$\frac{70}{37}$	5.403
						SAN DÒNACI	$\frac{70}{37}$	5.403
						San Dònaci *	48	4.865
						Case sparse	—	538

(a) Nucleo diviso con il comune di Locorotondo (Bari). — (b) Nucleo speciale: orfanotrofo. — (c) Nucleo speciale: stazione ferroviaria. — (d) Nucleo speciale: scuola. — (e) Nucleo speciale: rivendita generi di monopolio. — (f) Frazione speciale: territorio in contestazione con il comune di Ceglie Messàpico. — (g) Nucleo speciale: casa di cura.

Segue: TAV. 2 — Altitudine e popolazione residente dei comuni, delle frazioni geografiche e delle località abitate

COMUNI FRAZIONI GEOGRAFICHE LOCALITÀ ABITATE	Alti- tudine m	Popo- lazione residente	COMUNI FRAZIONI GEOGRAFICHE LOCALITÀ ABITATE	Alti- tudine m	Popo- lazione residente	COMUNI FRAZIONI GEOGRAFICHE LOCALITÀ ABITATE	Alti- tudine m	Popo- lazione residente
SAN MICHELE SALENTINO	$\frac{172}{127}$	5.364	SAN PIETRO VERNÒTICO	$\frac{57}{0}$	12.367	TORCHIAROLO	$\frac{36}{0}$	3.620
SAN MICHELE SALENTINO . . .	$\frac{172}{127}$	5.364	SAN PIETRO VERNÒTICO . . .	$\frac{57}{0}$	12.367	TORCHIAROLO	$\frac{36}{0}$	3.620
San Michele Salentino * . . .	153	3.747	San Pietro Vernòtico *	36	11.582	Torchiarolo *	28	3.199
Aieni	145	82	Case sparse	—	785	Case sparse	—	421
Case sparse	—	1.535				TORRE SANTA SUSANNA	$\frac{110}{49}$	7.482
			SAN VITO DEI NORMANNI	$\frac{146}{65}$	17.652	TORRE SANTA SUSANNA	$\frac{110}{49}$	7.482
SAN PANCRÀZIO SALEN- TINO	$\frac{64}{40}$	7.693	SAN VITO DEI NORMANNI	$\frac{146}{65}$	17.652	Torre Santa Susanna *	70	7.231
SAN PANCRÀZIO SALENTINO . . .	$\frac{64}{40}$	7.693	San Vito dei Normanni *	110	16.061	Case sparse	—	251
San Pancràzio Salentino * . . .	62	7.258	Case sparse	—	1.591	VILLA CASTELLI	$\frac{329}{149}$	5.516
Case sparse	—	435				VILLA CASTELLI	$\frac{329}{149}$	5.516
						Villa Castelli *	241	4.538
						Centrale Idroelettrica (a)	200	9
						Case sparse	—	969

(a) Nucleo speciale: centrale idroelettrica.

TAV. 3 — Popolazione residente, per sesso e stato civile

N. d'or- dine	COMUNI	M A S C H I				F E M M I N E				T O T A L E			
		celibi		coniugati (b)	vedovi (c)	nubili		coniugate (b)	vedove (c)	celibi e nubili		coniugati (b)	vedovi (c)
		TOTALE	in età matrimo- niabile (a)			TOTALE	in età matrimo- niabile (a)			TOTALE	in età matrimo- niabile (a)		
1	Brindisi	17.444	6.611	11.286	600	15.586	6.406	11.214	2.183	33.030	13.017	22.500	2.783
2	Carovigno	3.067	1.306	1.871	117	2.906	1.376	1.884	411	5.973	2.682	3.755	528
3	Cèglie Messàpico	6.722	2.966	4.212	306	6.602	3.477	4.221	955	13.324	6.443	8.433	1.261
4	Cellino San Marco	1.527	600	1.151	70	1.391	621	1.156	177	2.918	1.221	2.307	247
5	Cisternino	3.210	1.483	2.079	145	3.054	1.560	2.087	499	6.264	3.043	4.166	644
6	Èrchie	1.587	610	998	82	1.607	686	1.003	191	3.194	1.296	2.001	273
7	Fasano	7.468	3.095	4.657	300	7.609	3.865	4.687	1.024	15.077	6.960	9.344	1.324
8	Franca Villa Fontana	7.983	2.930	5.167	336	7.989	3.506	5.193	995	15.972	6.436	10.360	1.331
9	Latiano	3.461	1.547	2.486	177	3.378	1.678	2.524	461	6.839	3.225	5.010	638
10	Mesagne	6.474	2.554	4.572	245	6.463	3.030	4.654	964	12.937	5.584	9.226	1.209
11	Òria	3.776	1.553	2.755	155	3.665	1.772	2.781	496	7.441	3.325	5.536	651
12	Ostuni	8.745	3.941	6.164	385	8.672	4.661	6.207	1.240	17.417	8.602	12.371	1.625
13	San Donaci	1.535	664	1.160	52	1.303	579	1.157	196	2.838	1.243	2.317	248
14	San Michele Salentino	1.566	631	1.034	55	1.497	698	1.031	181	3.063	1.329	2.065	236
15	San Pancràzio Salentino	2.377	843	1.480	82	2.072	871	1.474	208	4.449	1.714	2.954	290
16	San Pietro Vernòtico	3.340	1.371	2.624	141	3.111	1.417	2.626	525	6.451	2.788	5.250	666
17	San Vito dei Normanni	5.133	2.187	3.263	226	5.106	2.556	3.299	625	10.239	4.743	6.562	851
18	Torchiarolo	1.082	381	702	42	937	380	704	153	2.019	761	1.406	195
19	Torre Santa Susanna	2.156	821	1.481	108	2.020	897	1.486	231	4.176	1.718	2.967	339
20	Villa Castelli	1.602	563	1.062	66	1.566	664	1.072	148	3.168	1.227	2.134	214
	Provincia	90.255	36.657	60.204	3.690	86.534	40.700	60.460	11.863	176.789	77.357	120.664	15.553

(a) Maschi in età da 16 anni in poi; femmine in età da 14 anni in poi. — (b) Compresi i separati legalmente. — (c) Compresi i divorziati.

TAV. 4 — Popolazione residente,

N. d'or- dine	C O M U N	M A S C H I											
		fino a 6 anni	da 6 a 10	da 10 a 14	da 14 a 18	da 18 a 21	da 21 a 25	da 25 a 35	da 35 a 45	da 45 a 55	da 55 a 60	da 60 a 65	da 65 in poi
1	Brindisi	4.705	2.664	2.352	2.109	1.460	1.878	4.502	3.999	2.460	906	850	1.445
2	Carovigno	754	396	409	398	314	381	780	599	403	135	149	337
3	Ceglie Messapico	1.515	778	996	900	692	841	1.614	1.374	921	419	379	811
4	Cellino San Marco	388	212	222	212	126	217	408	375	238	84	89	177
5	Cisternino	624	416	450	447	302	455	803	694	449	209	163	422
6	Èrchie	426	210	230	210	143	208	361	323	216	85	70	185
7	Fasano	1.842	1.027	1.039	928	707	972	1.620	1.457	999	473	396	965
8	Francavilla Fontana	2.283	1.183	1.091	1.018	719	891	1.859	1.564	1.050	442	429	957
9	Latiano	790	427	460	456	384	454	899	713	597	243	216	485
10	Mesagne	1.683	958	853	803	566	740	1.600	1.520	962	371	360	875
11	Òria	851	517	569	533	333	471	950	870	542	239	240	571
12	Ostuni	1.842	1.148	1.223	1.158	884	1.104	2.146	1.999	1.378	685	494	1.233
13	San Dònaci	356	174	223	229	169	237	420	378	224	86	86	165
14	San Michele Salentino	399	184	235	228	178	193	340	335	216	90	100	157
15	San Pancrazio Salentino	685	329	369	317	197	273	510	477	308	102	110	262
16	San Pietro Vernòtico	834	484	437	420	282	432	923	929	544	197	199	424
17	San Vito dei Normanni	1.196	670	756	624	491	641	1.216	1.072	706	304	283	663
18	Torchiarolo	309	159	177	126	94	148	240	223	149	46	61	94
19	Torre Santa Susanna	610	292	302	261	194	246	541	457	303	121	107	311
20	Villa Castelli	456	238	235	220	151	186	372	290	235	101	72	174
	Provincia	22.548	12.466	12.628	11.597	8.386	10.968	22.104	19.648	12.900	5.338	4.853	10.713

TAV. 5 — Popolazione residente in età da 6 anni in poi,

N. d'or- dine	C O M U N I	A N A L F A B E T I								F O R N I T I					
		T O T A L E		I N E T À D I O B B L I G O S C O L A S T I C O (da 6 a 14 anni)		P R I V I D I T I T O L O D I S T U D I O		d i s c u o l a e l e m e n t a r e		d i s c u o l a m e d i a i n f e r i o r e		c l a s s i c a e s c i e n t i f i c a			
		MF	M	MF	M	MF	M	MF	M	MF	M	MF	M		
1	Brindisi	9.369	3.988	1.252	639	10.608	4.940	23.501	11.809	3.462	2.312	515	379		
2	Carovigno	2.947	1.131	460	223	2.155	1.206	3.442	1.778	157	107	34	27		
3	Ceglie Messapico	7.612	2.614	817	366	4.386	2.410	7.429	4.264	365	240	99	84		
4	Cellino San Marco	1.483	568	148	74	1.407	756	1.685	933	78	62	9	9		
5	Cisternino	2.386	833	151	76	2.294	1.210	4.735	2.504	176	130	50	45		
6	Èrchie	1.470	566	95	45	1.772	941	1.260	665	54	36	17	12		
7	Fasano	5.945	2.288	517	245	6.322	3.005	9.105	4.748	448	314	111	94		
8	Francavilla Fontana	7.541	2.705	1.065	475	4.826	2.549	9.125	4.859	903	620	236	165		
9	Latiano	3.382	1.143	367	160	2.572	1.431	4.535	2.455	240	155	58	50		
10	Mesagne	6.623	2.372	834	400	5.316	2.671	7.374	3.989	422	318	98	80		
11	Òria	3.669	1.297	358	174	2.493	1.308	5.334	2.943	197	143	67	59		
12	Ostuni	6.606	2.808	477	244	8.516	4.282	10.921	5.236	1.082	711	185	140		
13	San Dònaci	1.291	464	81	41	1.055	560	2.233	1.281	65	45	19	19		
14	San Michele Salentino	1.560	499	113	43	1.436	800	1.534	907	43	36	5	5		
15	San Pancrazio Salentino	1.996	775	275	137	1.946	1.051	2.385	1.327	74	54	20	20		
16	San Pietro Vernòtico	2.561	875	216	105	3.317	1.706	4.294	2.323	292	191	55	44		
17	San Vito dei Normanni	4.626	1.727	458	231	5.097	2.664	4.947	2.613	317	217	70	57		
18	Torchiarolo	987	387	102	52	1.018	560	970	518	50	32	7	6		
19	Torre Santa Susanna	2.216	855	274	137	1.329	689	2.582	1.441	103	79	23	21		
20	Villa Castelli	2.081	807	395	209	1.059	592	1.347	805	64	42	15	11		
	Provincia	76.351	28.702	8.455	4.076	68.924	35.331	108.738	57.398	8.592	5.844	1.693	1.327		

per sesso e classi di età

TOTALE	F E M M I N E												TOTALE	TOTALE POPOLAZIONE RESIDENTE	N. d'or- dine
	fino a 6 anni	da 6 a 10	da 10 a 14	da 14 a 18	da 18 a 21	da 21 a 25	da 25 a 35	da 35 a 45	da 45 a 55	da 55 a 60	da 60 a 65	da 65 in poi			
29.390	4.397	2.578	2.206	2.029	1.454	1.887	4.594	3.631	2.485	1.064	934	1.724	28.983	58.313	1
5.055	685	399	446	364	293	379	826	659	419	205	165	361	5.201	10.256	2
11.240	1.386	826	914	863	602	832	1.783	1.456	1.042	530	513	1.031	11.778	23.018	3
2.748	369	199	203	183	144	212	404	401	230	117	88	174	2.724	5.472	4
5.434	669	382	443	399	303	417	787	758	505	252	197	528	5.640	11.074	5
2.667	437	256	228	231	162	184	385	324	204	98	95	197	2.801	5.468	6
12.425	1.740	1.002	1.002	930	727	979	1.897	1.603	1.237	615	531	1.057	13.320	25.745	7
13.486	2.274	1.137	1.072	979	741	948	1.938	1.669	1.190	594	559	1.076	14.177	27.663	8
6.124	765	447	488	456	339	464	933	815	629	269	247	511	6.363	12.487	9
11.291	1.595	967	870	801	546	803	1.813	1.641	1.126	463	482	974	12.081	23.372	10
6.686	876	481	536	472	377	478	959	950	593	298	275	647	6.942	13.628	11
15.294	1.799	1.058	1.154	1.084	811	1.266	2.381	2.236	1.612	788	634	1.296	16.119	31.413	12
2.747	340	175	209	205	152	190	415	381	231	84	101	173	2.656	5.403	13
2.655	365	193	241	195	168	197	397	359	214	119	94	167	2.709	5.364	14
3.939	546	331	324	301	198	271	547	461	281	122	127	245	3.754	7.693	15
6.105	818	444	432	406	309	417	954	929	585	244	248	476	6.262	12.367	16
8.622	1.204	638	708	661	500	662	1.332	1.187	777	359	334	668	9.030	17.652	17
1.826	258	138	161	138	100	140	248	229	150	66	72	94	1.794	3.620	18
3.745	545	291	287	208	178	264	601	502	305	142	137	277	3.737	7.482	19
2.730	459	210	233	207	173	189	422	325	221	99	92	156	2.786	5.516	20
154.149	21.527	12.152	12.157	11.112	8.277	11.179	23.616	20.516	14.036	6.528	5.925	11.832	158.857	313.006	

per sesso : analfabeti ; alfabeti, secondo il titolo di studio

A L F A B E T I												T O T A L E		N. d'or- dine		
D I T I T O L O D I S T U D I O												POPOLAZIONE RESIDENTE IN ETÀ DA 6 ANNI IN POI				
di scuola media superiore								di università		T O T A L E		IN ETÀ DI OBBLIGO SCOLASTICO (da 6 a 14 anni)				
magistrale		tecnica, professionale e artistica		altri e non specificati		Totale										
MF	M	MF	M	MF	M	MF	M	MF	M	MF	M	MF	M	MF	M	
498	139	667	578	16	13	1.696	1.109	575	467	39.842	20.637	8.548	4.377	49.211	24.625	1
36	12	16	11	—	—	86	50	30	29	5.870	3.170	1.190	582	8.817	4.301	2
135	49	30	20	—	—	264	153	61	44	12.505	7.111	2.697	1.408	20.117	9.725	3
25	10	17	13	—	—	51	32	11	9	3.232	1.792	688	360	4.715	2.360	4
68	28	21	14	1	—	140	87	50	46	7.395	3.977	1.540	790	9.781	4.810	5
18	10	4	3	—	—	39	25	10	8	3.135	1.675	829	395	4.605	2.241	6
86	31	37	25	2	—	236	150	107	78	16.218	8.295	3.553	1.821	22.163	10.583	7
208	83	58	49	—	—	502	297	209	173	15.565	8.498	3.418	1.799	23.106	11.203	8
73	39	27	20	—	—	158	109	45	41	7.550	4.191	1.455	727	10.932	5.334	9
87	33	71	59	—	—	256	172	103	86	13.471	7.236	2.814	1.411	20.094	9.608	10
69	24	28	20	5	5	169	108	39	36	8.232	4.538	1.745	912	11.901	5.835	11
193	70	84	63	6	1	468	274	179	141	21.166	10.644	4.106	2.127	27.772	13.452	12
23	7	8	6	—	—	50	32	13	9	3.416	1.927	700	356	4.707	2.391	13
17	6	2	1	—	—	24	12	3	2	3.040	1.757	740	376	4.600	2.256	14
20	10	10	6	—	—	50	36	11	11	4.466	2.479	1.078	561	6.462	3.254	15
61	14	58	49	3	3	177	110	74	66	8.154	4.396	1.581	816	10.715	5.271	16
88	50	35	32	1	1	194	140	71	65	10.626	5.699	2.314	1.195	15.252	7.426	17
8	2	4	3	—	—	19	11	9	9	2.066	1.130	533	284	3.053	1.517	18
36	19	17	14	2	—	78	54	19	17	4.111	2.280	898	457	6.327	3.135	19
21	8	7	4	1	—	44	23	6	5	2.520	1.467	521	264	4.601	2.274	20
1.770	644	1.201	990	37	23	4.701	2.984	1.625	1.342	192.580	102.899	40.948	21.018	268.931	131.601	

TAV. 6 — Popolazione residente in età da 10 anni in poi, per sesso: attiva, secondo

N. d'or- dine	C O M U N I	P O P O L A Z I O N E											
		Agricoltura, caccia e pesca		Industrie estrattive e manifatturiere		Costruzioni e impianti		Energia elettrica gas e acqua		Trasporti e comunicazioni		Commercio e servizi vari	
		MF	M	MF	M	MF	M	MF	M	MF	M	MF	M
1	Brindisi	6.169	4.555	2.459	2.332	1.996	1.988	128	127	1.299	1.266	2.524	1.953
2	Carovigno	4.274	2.178	575	471	175	174	3	3	109	107	235	157
3	Ceglie Messapico	9.820	5.554	1.046	805	218	218	13	13	198	192	630	427
4	Cellino San Marco	3.006	1.574	107	95	24	24	2	2	13	12	80	45
5	Cisternino	4.284	2.560	461	442	130	130	6	6	105	98	219	159
6	Èrchie	2.240	1.247	173	108	51	51	4	4	30	27	78	60
7	Fasano	7.623	4.395	1.356	1.252	483	483	13	13	302	292	890	691
8	Francavilla Fontana	8.042	4.491	1.740	1.093	526	525	17	17	208	200	993	791
9	Latiano	4.784	2.674	781	551	245	244	4	4	95	90	396	281
10	Mesagne	8.880	4.730	1.231	753	425	424	11	11	91	90	594	434
11	Òria	4.833	2.744	950	537	198	198	7	7	101	100	363	261
12	Ostuni	9.987	6.418	1.848	1.256	461	461	18	18	351	346	946	675
13	San Dònaci	2.807	1.478	149	134	51	51	3	3	9	7	96	70
14	San Michele Salentino	2.899	1.432	159	131	54	54	3	3	8	6	116	93
15	San Pancrazio Salentino	3.671	1.946	204	183	56	56	4	4	25	21	99	69
16	San Pietro Vernòtico	4.859	2.687	573	410	167	167	12	12	86	79	423	296
17	San Vito dei Normanni	6.309	3.334	1.331	736	429	427	4	4	179	172	458	302
18	Torchiarolo	1.933	981	52	40	17	17	—	—	17	14	53	41
19	Torre Santa Susanna	2.827	1.619	263	216	137	136	2	2	53	50	186	142
20	Villa Castelli	2.730	1.363	145	120	66	65	3	3	42	42	93	61
	Provincia . . .	101.977	57.960	15.603	11.665	5.909	5.893	257	256	3.321	3.211	9.472	7.008

TAV. 7 — Popolazione residente attiva, per sesso: addetta al ramo dell'agricoltura,

N. d'or- dine	C O M U N I	A D D E T T I A L L ' A G R I C O L T U R A , C A C C I A E P E S C A											
		I n d i p e n d e n t i				C o a d i u v a n t i d i i n d i p e n d e n t i		D i p e n d e n t i				T O T A L E	
		conduttori non coltivatori e altri amministratori		conduttori coltivatori e altri lavoratori in proprio				dirigenti e impiegati		altri			
		MF	M	MF	M	MF	M	MF	M	MF	M	MF	M
1	Brindisi	99	72	1.220	1.181	628	428	33	33	4.189	2.841	6.169	4.555
2	Carovigno	32	24	735	618	745	270	9	9	2.753	1.257	4.274	2.178
3	Ceglie Messapico	91	64	2.315	1.998	3.116	1.161	3	3	4.295	2.328	9.820	5.554
4	Cellino San Marco	11	10	219	200	243	101	10	10	2.523	1.253	3.006	1.574
5	Cisternino	19	16	719	626	586	234	2	2	2.958	1.682	4.284	2.560
6	Èrchie	7	7	172	163	147	75	1	1	1.913	1.001	2.240	1.247
7	Fasano	41	36	1.143	1.054	1.570	715	7	7	4.862	2.583	7.623	4.395
8	Francavilla Fontana	68	53	1.202	1.067	1.351	514	12	10	5.409	2.847	8.042	4.491
9	Latiano	23	18	809	723	892	353	3	3	3.057	1.572	4.784	2.674
10	Mesagne	63	52	567	536	525	228	14	14	7.711	3.900	8.880	4.730
11	Òria	22	19	532	503	567	249	4	4	3.708	1.969	4.833	2.744
12	Ostuni	92	74	2.379	2.303	1.986	1.069	7	7	5.523	2.965	9.987	6.418
13	San Dònaci	5	5	229	215	229	90	4	4	2.340	1.164	2.807	1.478
14	San Michele Salentino	5	1	699	594	1.042	323	—	—	1.153	514	2.899	1.432
15	San Pancrazio Salentino	8	6	403	387	341	158	4	3	2.915	1.392	3.671	1.946
16	San Pietro Vernòtico	57	45	515	477	388	136	36	35	3.863	1.994	4.859	2.687
17	San Vito dei Normanni	17	8	1.165	893	1.104	408	14	14	4.009	2.011	6.309	3.334
18	Torchiarolo	16	16	69	69	15	8	2	2	1.831	886	1.933	981
19	Torre Santa Susanna	15	14	312	300	229	131	1	1	2.270	1.173	2.827	1.619
20	Villa Castelli	17	14	376	310	541	211	2	2	1.794	826	2.730	1.363
	Provincia . . .	708	554	15.780	14.217	16.245	6.867	168	164	69.076	36.158	101.977	57.960

il ramo di attività economica; non attiva, secondo alcuni gruppi di condizioni non professionali

A T T I V A				P O P O L A Z I O N E N O N A T T I V A										T O T A L E		N. d'or- dine
Credito e assicurazione		Pubblica amministrazione		T O T A L E		in attesa di prima occupazione		attendente alle cure domestiche	altra		T O T A L E		P O P O L A Z I O N E R E S I D E N T E I N E T À D A 1 0 A N N I I N P O I			
MF	M	MF	M	MF	M	MF	M	F	MF	M	MF	M	MF	M		
233	200	4.049	3.454	18.857	15.875	1.235	1.123	16.455	7.422	4.963	25.112	6.086	43.969	21.961	1	
8	8	109	83	5.488	3.181	231	143	1.262	1.041	581	2.534	724	8.022	3.905	2	
17	15	323	204	12.265	7.428	100	79	3.604	2.544	1.440	6.248	1.519	18.513	8.947	3	
3	2	42	28	3.277	1.782	40	32	352	635	334	1.027	366	4.304	2.148	4	
10	9	196	145	5.411	3.549	87	66	2.155	1.330	779	3.572	845	8.983	4.394	5	
4	4	53	35	2.633	1.536	30	17	534	942	478	1.506	495	4.139	2.081	6	
41	41	626	319	11.334	7.486	349	290	5.517	2.934	1.780	8.800	2.070	20.134	9.556	7	
37	36	655	508	12.218	7.661	338	248	4.706	3.524	2.111	8.568	2.359	20.786	10.020	8	
10	9	209	160	6.524	4.013	44	36	2.069	1.421	858	3.534	894	10.058	4.907	9	
37	36	425	343	11.694	6.821	224	175	3.438	2.813	1.654	6.475	1.829	18.169	8.650	10	
19	18	303	210	6.774	4.075	62	51	1.970	2.097	1.192	4.129	1.243	10.903	5.318	11	
45	45	727	442	14.383	9.661	348	260	7.133	3.702	2.383	11.183	2.643	25.566	12.304	12	
7	6	59	29	3.181	1.778	28	14	335	814	425	1.177	439	4.358	2.217	13	
4	3	50	37	3.293	1.759	76	38	318	536	275	930	313	4.223	2.072	14	
8	8	68	52	4.135	2.339	166	78	690	811	508	1.667	586	5.802	2.925	15	
25	23	208	148	6.353	3.822	128	118	1.835	1.471	847	3.434	965	9.787	4.787	16	
19	19	263	191	8.992	5.185	272	181	2.340	2.340	1.390	4.952	1.571	13.944	6.756	17	
2	2	34	25	2.108	1.120	5	5	216	427	233	648	238	2.756	1.358	18	
7	7	94	68	3.569	2.240	64	44	1.213	898	559	2.175	603	5.744	2.843	19	
3	3	63	47	3.145	1.704	107	64	368	533	268	1.008	332	4.153	2.036	20	
539	494	8.556	6.528	145.634	93.015	3.934	3.082	56.510	33.235	23.058	98.679	26.120	244.313	119.135		

caccia e pesca e ad altri rami di attività economica, secondo la condizione sociale

A D D E T T I A D A L T R I R A M I D I A T T I V I T À E C O N O M I C A										T O T A L E		N. d'or- dine			
I n d i p e n d e n t i				C o a d i u v a n t i d i i n d i p e n d e n t i		D i p e n d e n t i				T O T A L E			P O P O L A Z I O N E R E S I D E N T E A T T I V A		
a m m i n i s t r a t o r i e l i b e r i p r o f e s s i o n i s t i		l a v o r a t o r i i n p r o p r i o		MF	M	d i r i g e n t i e i m p i e g a t i		a l t r i		MF	M		MF	M	MF
370	344	1.769	1.559	327	280	2.825	2.371	7.397	6.766	12.688	11.320	18.857	15.875	1	
44	42	306	256	78	55	88	70	698	580	1.214	1.003	5.488	3.181	2	
78	72	824	617	94	65	271	168	1.178	952	2.445	1.874	12.265	7.428	3	
8	7	110	88	26	19	38	26	89	68	271	208	3.277	1.782	4	
41	37	298	260	51	48	139	100	598	544	1.127	989	5.411	3.549	5	
8	8	119	99	16	14	51	32	199	136	393	289	2.633	1.536	6	
121	114	1.006	917	242	223	342	255	2.000	1.582	3.711	3.091	11.334	7.486	7	
136	132	1.127	986	195	168	503	371	2.215	1.513	4.176	3.170	12.218	7.661	8	
56	53	417	354	97	73	172	130	998	729	1.740	1.339	6.524	4.013	9	
104	100	632	569	90	69	316	254	1.672	1.099	2.814	2.091	11.694	6.821	10	
57	54	467	415	77	61	249	162	1.091	639	1.941	1.331	6.774	4.075	11	
195	181	1.186	930	188	154	521	336	2.306	1.642	4.396	3.243	14.383	9.661	12	
13	12	162	131	22	22	49	26	128	109	374	300	3.181	1.778	13	
16	15	126	111	41	25	36	21	175	155	394	327	3.293	1.759	14	
13	12	171	150	35	29	53	34	192	168	464	393	4.135	2.339	15	
79	76	402	338	62	55	175	120	776	546	1.494	1.135	6.353	3.822	16	
84	80	551	457	68	54	238	169	1.742	1.091	2.683	1.851	8.992	5.185	17	
10	10	77	65	7	6	26	15	55	43	175	139	2.108	1.120	18	
21	19	301	244	28	25	79	57	313	276	742	621	3.569	2.240	19	
9	7	186	146	25	19	43	31	152	138	415	341	3.145	1.704	20	
1.463	1.375	10.237	8.692	1.769	1.464	6.214	4.748	23.974	18.776	43.657	35.055	145.634	93.015		

TAV. 8 — Famiglie residenti : in totale ; col capo famiglia addetto al ramo dell'agricoltura,

N. d'or- dine	C O M U N I	T O T A L E FAMIGLIE RESIDENTI		FAMIGLIE CON CAPI FAMIGLIA ADDETTI ALL'AGRICOLTURA, CACCIA									
				Indipendenti				Coadiuvanti di indipendenti		Dipendenti			
		conduttori non coltivatori e altri amministratori		conduttori coltivatori e altri lavoratori in proprio				dirigenti e impiegati		altri			
		famiglie	componenti	famiglie	componenti							famiglie	componenti
1	Brindisi	13.740	57.589	78	295	1.090	5.251	4	11	26	85	1.939	8.479
2	Carovigno	2.358	10.252	26	103	597	2.881	1	4	9	39	688	3.044
3	Ceglie Messapico	5.625	22.931	81	262	2.031	9.568	3	11	2	9	1.108	4.605
4	Cellino San Marco	1.373	5.468	10	45	202	861	—	—	10	50	794	3.325
5	Cisternino	2.653	11.025	17	60	604	2.901	1	3	2	8	793	3.435
6	Èrchie	1.195	5.443	6	29	142	730	—	—	1	7	534	2.636
7	Fasano	6.039	25.669	37	165	1.027	5.188	2	13	4	18	1.511	6.517
8	Francavilla Fontana	6.401	27.527	58	263	1.044	4.938	2	7	6	29	1.676	7.822
9	Latiano	3.003	12.436	20	63	716	3.114	6	27	3	12	940	4.041
10	Mesagne	5.639	23.335	54	179	505	2.328	1	4	11	48	2.446	10.901
11	Òria	3.314	13.325	21	79	473	2.266	1	2	4	12	1.155	5.032
12	Ostuni	7.750	31.189	78	300	2.118	9.864	11	40	5	18	1.670	6.926
13	San Dònaci	1.376	5.377	5	18	209	903	—	—	4	19	721	2900
14	San Michele Salentino	1.238	5.361	4	7	613	2.971	1	5	—	—	237	977
15	San Pancrazio Salentino	1.620	7.687	8	38	347	1.781	1	4	3	11	738	3.627
16	San Pietro Vernòtico	3.219	12.337	45	183	463	1.815	3	12	32	133	1.340	5.459
17	San Vito dei Normanni	4.011	17.551	12	51	884	4.153	1	4	12	61	1.164	5.208
18	Torchiarolo	888	3.616	16	73	64	256	—	—	2	4	584	2.559
19	Torre Santa Susanna	1.780	7.464	15	57	283	1.349	—	—	1	3	736	3.223
20	Villa Castelli	1.297	5.510	13	56	303	1.437	—	—	2	16	507	2.234
	Provincia	74.519	311.092	604	2.326	13.715	64.555	38	147	139	582	21.281	92.950

TAV. 9 — Abitazioni, altri alloggi e relativi abitanti. Abitazioni e relative stanze, per titolo di godimento

N. d'or- dine	C O M U N I	A B I T A Z I O N I O C C U P A T E									A B I T A Z I O N I N O N O C C U P A T E						A L T R I A L L O G G I O C C U P A T I (a)		
		T O T A L E				Proprietà e usufrutto			Affitto		T O T A L E		Proprietà e usufrutto		Affitto		N	abitanti	
		N	stanze		abitanti	N	stanze	abitanti	N	stanze	abitanti	N	stanze	N	stanze	N			stanze
			N	adibite esclu- sivam. altro uso															
1	Brindisi	11.064	25.324	384	53.612	2.152	7.020	10.761	7.534	15.527	36.797	153	354	67	188	47	102	936	3.907
2	Carovigno	2.302	4.773	104	10.197	1.053	2.566	4.667	977	1.606	4.334	211	544	168	451	12	22	14	53
3	Ceglie Messapico	5.506	9.592	101	22.801	2.666	5.331	10.931	2.174	3.067	8.977	1.897	3.686	1.394	2.996	398	487	35	130
4	Cellino San Marco	1.217	2.770	16	5.447	744	1.939	3.297	257	438	1.192	56	136	53	124	3	12	6	21
5	Cisternino	2.611	8.084	195	10.998	1.637	5.583	7.147	744	1.817	2.984	235	598	194	508	32	66	13	27
6	Èrchie	1.156	3.094	25	5.421	715	2.087	3.389	301	623	1.407	43	105	38	95	2	2	6	22
7	Fasano	5.945	15.725	207	25.652	2.664	8.052	11.314	2.709	5.981	11.894	1.431	4.793	1.283	4.417	109	242	4	17
8	Francavilla Fontana	5.552	15.392	190	27.491	1.924	6.672	9.304	3.051	7.221	15.514	397	909	335	751	29	72	8	36
9	Latiano	2.879	7.665	324	12.287	1.609	4.877	6.833	993	2.110	4.360	357	988	336	899	17	78	36	149
10	Mesagne	5.292	13.435	132	23.318	2.136	7.020	9.434	2.503	4.860	11.027	91	259	76	224	10	20	5	17
11	Òria	3.234	8.245	68	13.157	1.486	4.433	6.023	1.457	3.051	5.952	331	1.028	273	899	42	85	47	163
12	Ostuni	7.475	18.819	179	31.168	3.858	11.219	16.019	3.022	6.185	12.680	1.809	5.726	1.740	5.567	48	100	6	21
13	San Dònaci	1.251	2.883	5	5.276	763	1.959	3.284	256	450	1.045	49	123	43	110	4	9	25	101
14	San Michele Salentino	1.215	2.201	17	5.361	738	1.509	3.331	327	461	1.420	207	283	189	260	16	21	—	—
15	San Pancrazio Salentino	1.554	3.632	64	7.655	965	2.488	4.895	403	712	1.938	67	179	51	134	7	18	10	32
16	San Pietro Vernòtico	2.769	7.593	113	12.336	1.447	4.762	6.271	991	2.068	4.491	104	245	93	223	3	6	1	1
17	San Vito dei Normanni	3.807	11.103	247	17.365	1.997	6.668	9.080	1.462	3.456	6.761	88	252	79	229	6	17	54	186
18	Torchiarolo	779	2.147	—	3.592	433	1.448	2.064	180	354	800	127	191	123	184	1	2	7	24
19	Torre Santa Susanna	1.661	4.702	45	7.243	1.059	3.301	4.704	484	1.085	2.042	42	144	31	113	8	19	58	221
20	Villa Castelli	1.205	2.020	36	5.490	652	1.226	3.096	397	538	1.748	441	727	407	672	19	29	4	16
	Provincia	68.474	169.199	2.452	305.867	30.698	90.160	135.844	30.222	61.610	137.363	8.136	21.270	6.973	19.049	813	1.409	1.275	5.144

(a) Grotte, baracche, cantine, magazzini, negozi, uffici, locali di scuole e caserme, archi di mura e di ponti, carrozzoni ambulanti, ecc.

caccia e pesca e ad altri rami di attività economica, per condizione sociale del capo famiglia

E PESCA		FAMIGLIE CON CAPI FAMIGLIA ADDETTI AD ALTRI RAMI DI ATTIVITÀ ECONOMICA												N. d'or- dine
TOTALE		Indipendenti				Coadiuvanti di indipendenti		Dipendenti				TOTALE		
		amministratori e liberi professionisti		lavoratori in proprio				dirigenti e impiegati		altri				
famiglie	componenti	famiglie	componenti	famiglie	componenti	famiglie	componenti	famiglie	componenti	famiglie	componenti	famiglie	componenti	
3.137	14.121	284	1.228	1.414	6.550	24	84	1.858	7.110	4.303	19.790	7.883	34.762	1
1.321	6.071	34	164	231	1.057	—	—	58	240	305	1.439	628	2.900	2
3.225	14.455	56	284	545	2.393	1	2	102	389	381	1.656	1.085	4.724	3
1.016	4.281	6	20	81	334	1	4	21	76	39	184	148	618	4
1.417	6.407	24	112	230	1.160	5	26	63	243	204	937	526	2.478	5
683	3.402	8	30	82	379	1	4	29	112	72	366	192	891	6
2.581	11.901	93	420	818	3.846	4	20	199	848	896	4.324	2.010	9.458	7
2.786	13.059	96	416	878	4.179	2	12	294	1.192	849	4.050	2.119	9.849	8
1.685	7.257	36	187	306	1.399	1	2	81	323	350	1.563	774	3.474	9
3.017	13.460	71	290	471	1.997	2	7	195	781	638	2.780	1.377	5.855	10
1.654	7.391	42	194	350	1.534	3	10	101	415	355	1.475	851	3.628	11
3.882	17.148	147	638	824	3.479	4	12	238	926	857	3.592	2.070	8.647	12
939	3.840	9	30	110	454	—	—	22	78	57	246	198	808	13
855	3.960	13	60	90	390	—	—	24	76	88	431	215	957	14
1.097	5.461	6	38	123	575	2	9	24	85	85	445	240	1.152	15
1.883	7.602	59	257	292	1.180	5	23	101	398	308	1.263	765	3.121	16
2.073	9.477	62	281	391	1.806	1	4	124	520	566	2.639	1.144	5.250	17
666	2.892	7	34	58	241	—	—	17	59	24	86	106	420	18
1.035	4.632	12	59	203	863	—	—	49	220	128	612	392	1.754	19
825	3.743	6	23	139	663	—	—	25	83	70	337	240	1.106	20
35.777	160.560	1.071	4.765	7.636	34.479	56	219	3.625	14.174	10.575	48.215	22.963	101.852	

TAV. 10 — Abitazioni occupate e non occupate, per servizio installato

N. d'or- dine	C O M U N I	TOTALE ABITAZIONI E ALTRI ALLOGGI	A B I T A Z I O N I F O R N I T E D I										A B I T A Z I O N I S P O R N I T E D I	
			cucina	acqua potabile			latrina		bagno	impianto fisso di		acqua potabile e latrina	qualsiasi servizio	
				di acquedotto		di pozzo	interna	esterna		illuminaz. elettrica	gas per cucina			
				interna	esterna									
1	Brindisi	12.153	10.279	5.008	2.085	1.751	4.795	4.725	1.106	9.714	—	889	67	
2	Carovigno	2.527	2.345	94	35	1.025	94	165	14	1.475	—	1.318	30	
3	Ceglie Messapico	7.438	6.888	259	13	4.656	999	180	29	2.816	—	2.211	80	
4	Cellino San Marco	1.279	1.241	50	15	691	65	1.183	10	1.000	—	20	1	
5	Cisternino	2.859	2.794	157	10	1.893	358	154	36	895	—	678	8	
6	Èrchie	1.205	1.172	28	13	370	85	1.034	6	748	—	66	3	
7	Fasano	7.380	6.694	592	60	6.024	4.177	610	152	3.764	—	330	22	
8	Francavilla Fontana	5.957	5.539	656	204	3.649	2.247	2.289	121	4.463	—	563	52	
9	Latiano	3.272	3.189	144	28	2.383	688	2.428	35	2.508	—	78	—	
10	Mesagne	5.388	5.335	581	159	2.306	868	2.814	171	4.156	—	1.292	8	
11	Òria	3.612	3.489	148	32	902	711	860	43	2.419	—	1.774	11	
12	Ostuni	9.290	9.191	954	15	7.376	5.905	1.121	153	5.550	—	121	1	
13	San Donaci	1.325	1.270	64	20	564	33	760	14	1.080	—	231	7	
14	San Michele Salentino	1.422	1.368	17	2	1.021	14	16	2	679	—	376	9	
15	San Pancrazio Salentino	1.631	1.557	47	98	290	345	1.235	8	1.351	—	39	5	
16	San Pietro Vernotico	2.874	2.741	403	137	1.332	489	1.325	100	2.471	—	633	50	
17	San Vito dei Normanni	3.949	3.844	244	79	1.855	624	3.009	41	2.849	—	182	5	
18	Torchiarolo	913	871	40	10	492	33	592	3	635	—	97	7	
19	Torre Santa Susanna	1.761	1.682	49	10	1.168	161	1.288	7	1.230	—	158	9	
20	Villa Castelli	1.650	1.522	39	2	868	1.497	131	10	778	—	5	—	
	Provincia	77.885	73.011	9.574	3.027	40.616	24.188	25.919	2.061	50.581	—	11.061	375	



