

ISTITUTO CENTRALE DI STATISTICA  
IX CENSIMENTO GENERALE DELLA POPOLAZIONE

4 NOVEMBRE 1951

VOLUME I  
DATI SOMMARI PER COMUNE

FASCICOLO 84

PROVINCIA DI ENNA



SOC. ABETE - ROMA

1954

---

**Fasc. 84 - Provincia di Enna**

ERRATA-CORRIGE : Pag. 13, Tav. 1

Colonna	Riga	Errata	Corrige
17	6	109	108

## I N D I C E

### CARTA PLANIMETRICA

AVVERTENZE . . . . .	<i>Pag.</i> 5
TAVOLA 1 - Superficie territoriale e densità - Popolazione per sesso : residente, per specie di località abitata ; residente temporaneamente assente, per luogo di presenza ; presente, per carattere della dimora . . . . .	» 12
» 2 - Altitudine e popolazione residente dei comuni, delle frazioni geografiche e delle località abitate . . . . .	» 12
» 3 - Popolazione residente, per sesso e stato civile . . . . .	» 15
» 4 - Popolazione residente, per sesso e classi di età . . . . .	» 16
» 5 - Popolazione residente in età da 6 anni in poi, per sesso : analfabeti ; alfabeti, secondo il titolo di studio . . . . .	» 16
» 6 - Popolazione residente in età da 10 anni in poi, per sesso : attiva, secondo il ramo di attività economica ; non attiva, secondo alcuni gruppi di condizioni non professionali . . . . .	» 18
» 7 - Popolazione residente attiva, per sesso : addetta al ramo dell'agricoltura, caccia e pesca e ad altri rami di attività economica, secondo la condizione sociale . . . . .	» 18
» 8 - Famiglie residenti : in totale ; col capo famiglia addetto al ramo dell'agricoltura, caccia e pesca e ad altri rami di attività economica, per condizione sociale del capo famiglia . . . . .	» 20
» 9 - Abitazioni, altri alloggi e relativi abitanti. Abitazioni e relative stanze, per titolo di godimento . . . . .	» 20
» 10 - Abitazioni occupate e non occupate, per servizio installato . . . . .	» 21

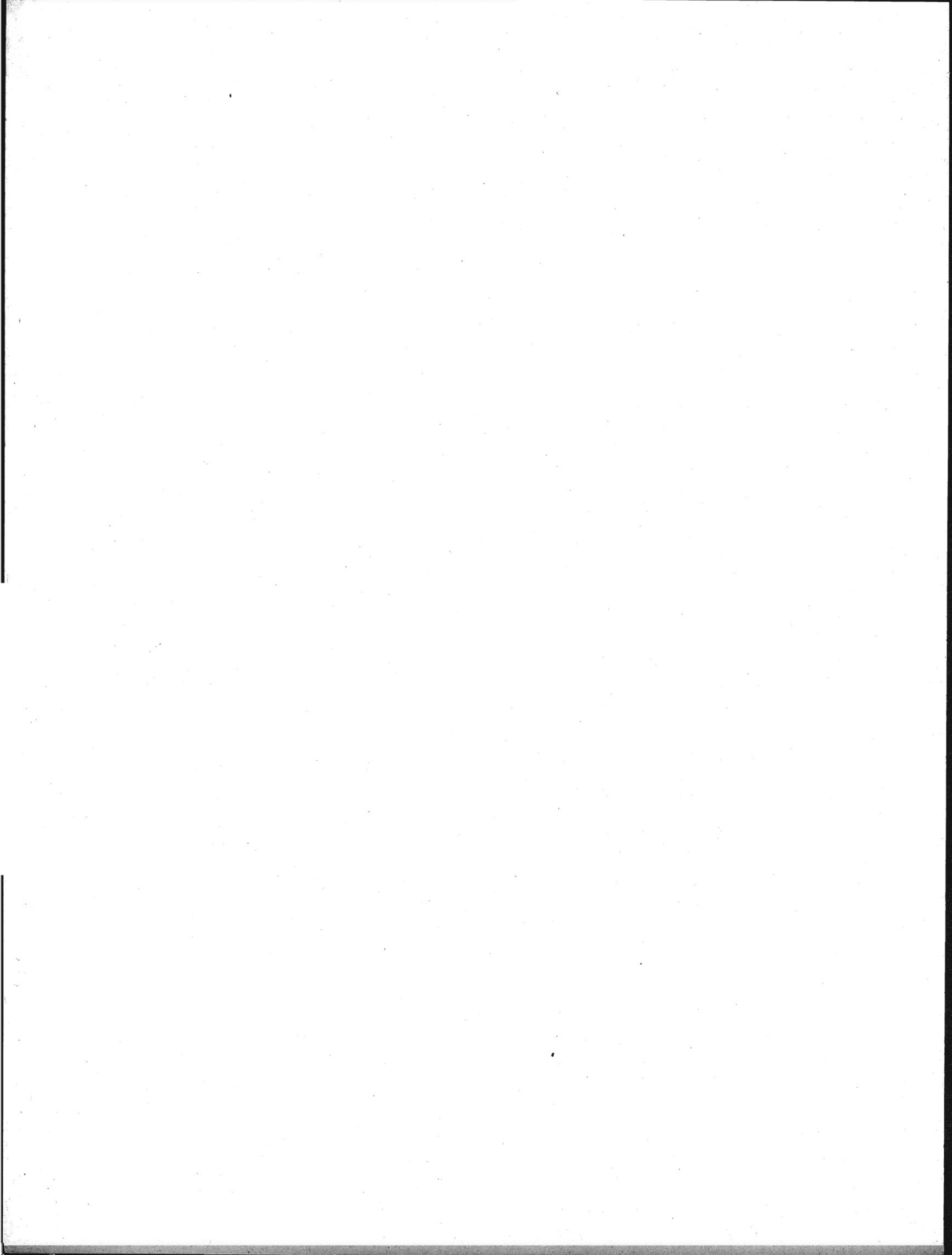

**4. - Località abitate (Tavv. 1 e 2).** — Aggregati più o meno grandi di case che, ai fini dell'insediamento della popolazione, si distinguono in: «centro abitato», «nucleo abitato», «case sparse». I centri e i nuclei abitati, aventi sempre un nome proprio, possono risultare costituiti da case situate nel territorio di due o più Comuni confinanti; tale particolarità è posta in evidenza, di volta in volta, con apposita nota.

— **Centro abitato (Tavv. 1 e 2).** — Aggregato di case contigue o vicine con interposte strade, piazze e simili, o comunque brevi soluzioni di continuità, caratterizzato dall'esistenza di servizi od esercizi pubblici determinanti un luogo di raccolta ove sogliono concorrere anche gli abitanti dei luoghi vicini, per ragioni di culto, istruzione, affari, approvvigionamenti e simili.

Sono considerati «centri abitati temporanei» le località turistiche, di cura e di villeggiatura non abitate continuativamente, aventi, però, nel periodo di attività stagionale, i requisiti di centro abitato.

I centri che comprendono la casa comunale sono contrassegnati con asterisco.

— **Nucleo abitato (Tavv. 1 e 2).** — Aggregato di case, con almeno cinque famiglie, privo del luogo di raccolta che caratterizza il centro abitato. Il carattere di nucleo abitato è, inoltre, riconosciuto:

a) al gruppo, anche minimo, di case vicine tra loro, situate in zona montana, quando vi abitino almeno due famiglie e le condizioni della viabilità siano tali da rendere difficili e comunque non frequenti i rapporti con le altre località abitate;

b) all'aggregato di case (dirute o non dirute) in zona montana, già sede di popolazione e, alla data di censimento, disabitato per il noto fenomeno dello spopolamento montano;

c) ai fabbricati di aziende agricole e zootecniche (cascine, fattorie, masserie, ecc.), anche se costituiti da un solo edificio, purchè il numero delle famiglie in esso abitanti non sia inferiore a cinque;

d) ai conventi, alle case di cura, alle colonie climatiche e sanatoriali, agli orfanotrofi, alle case di correzione e alle scuole-convitto situati in aperta campagna;

e) agli edifici distanti da centri e nuclei abitati, con servizi od esercizi pubblici (stazione ferroviaria, centrale idroelettrica, spaccio, chiesa, ecc.), purchè negli stessi o nelle eventuali case prossime, da comprendere nel nucleo, abitino almeno due famiglie.

— **Case sparse (Tavv. 1 e 2).** — Case disseminate per la campagna o situate lungo strade a distanza tale tra loro da non poter costituire nemmeno un nucleo abitato.

**5. - Accentatura dei nomi dei Comuni, delle frazioni geografiche e delle località abitate.** — Ai fini della retta pronuncia dei nomi dei Comuni, delle frazioni geografiche e delle località abitate, è stato posto l'accento tonico sulle parole sdruciole e tronche.

Le parole piane non sono state accentate anche se terminanti con vocali costituenti iato, mentre sono state accentate sulla penultima sillaba se terminanti con vocali costituenti dittongo.

Le parole terminanti con consonante sono state accentate se l'accento tonico non cade sull'ultima vocale.

**6. - Altitudine (Tav. 2).** — Per i Comuni e le frazioni geografiche è stata indicata l'altitudine minima e massima dell'intero territorio; l'altitudine dei centri abitati si riferisce al principale luogo di raccolta, di norma una piazza (della chiesa parrocchiale, del municipio, del mercato, ecc.); l'altitudine dei nuclei abitati fa riferimento ad un punto intermedio del terreno su cui sorgono le case dei nuclei stessi.

**7. - Popolazione residente (Tavv. 1 e 2).** — È costituita dal complesso delle persone aventi, alla data di censimento, la dimora abituale nel Comune considerato, anche se non iscritte nel registro della popolazione stabile, tanto se presenti quanto se temporaneamente assenti dal Comune, alla data medesima, per una delle seguenti ragioni: a) affari, diporto, breve cura e simili; b) balatico (bambini dati a balia); c) istruzione, riabilitazione, noviziato religioso; d) servizio militare di leva, di richiamo, di volontariato (esclusi i dispersi in guerra); e) servizio statale all'estero; f) missione fuori sede; g) attività svolte continuativamente in Comune diverso da quello di abitazione della famiglia, sempre che il rientro in famiglia ricorresse almeno settimanalmente; h) lavori stagionali o comunque temporanei; i) mancanza di sede fissa di lavoro; l) imbarco su navi della marina militare o mercantile; m) ricovero temporaneo in luoghi di cura o di assistenza, compreso il ricovero in istituti psichiatrici di durata inferiore a tre anni; n) detenzione in attesa di giudizio o condanna a pena inferiore a 5 anni o confino.

## AVVERTENZE

Le presenti « avvertenze » hanno lo scopo di eliminare le eventuali incertezze che possono sorgere nella interpretazione dei dati, allorchè si consultano le tavole statistiche contenute nel fascicolo. A tal fine si è ritenuto necessario definire le modalità cui fanno riferimento i dati indicati nelle predette tavole ogni qual volta esse modalità possano far sorgere dubbi sul loro preciso significato.

Per facilità di ricerca, accanto ad ogni modalità oggetto di definizione sono riportati, fra parentesi, i numeri distintivi delle tavole statistiche i cui dati sono classificati in funzione della modalità considerata.

Ai fini di eventuali raffronti fra i dati riportati nel presente fascicolo e quelli analoghi risultanti dal Censimento generale della popolazione al 21-4-1936, si richiama quanto esposto in proposito nella « Relazione generale » al IX Censimento generale della popolazione.

**1. - Carta planimetrica provinciale.** — Nella carta planimetrica (scala 1 : 250.000) inserita nel fascicolo sono indicati, con riferimento alla data di censimento, i confini dei Comuni della provincia e la rete stradale e ferroviaria statale.

I confini comunali sono stati tracciati in base al piano topografico del IX Censimento generale della popolazione, formato con le tavolette al 25.000 dell'Istituto Geografico Militare; l'ubicazione dei centri capoluoghi di comune è stata contrassegnata con simboli convenzionali corrispondenti alle classi di ampiezza demografica (popolazione residente) indicate in calce alla carta stessa.

I Comuni sono contraddistinti da un numero progressivo secondo l'ordine geografico (dall'alto in basso e da sinistra a destra). Nel retro della carta è predisposto l'elenco dei Comuni in ordine alfabetico con riferimento anche al numero d'ordine geografico, onde facilitare l'individuazione dei singoli Comuni nella carta stessa.

**2. - Comune.** — La denominazione e la superficie territoriale dei Comuni fanno riferimento alla data di censimento (4 novembre 1951). La superficie territoriale (espressa in ettari) è quella fornita dagli Uffici Tecnici del Catasto o Erariali; eventuali differenze con i dati pubblicati nei fascicoli provinciali relativi al Censimento generale della popolazione del 21 aprile 1936 sono da ascrivere a variazioni territoriali o a rettifiche per accertamenti intervenuti successivamente.

Le zone di territorio in contestazione tra due o più Comuni sono comprese, ai fini del Censimento, nella circoscrizione di uno dei Comuni medesimi, come posto in evidenza, di volta in volta, con apposita nota in calce alle tavole 1 e 2. Analoga nota è stata apposta per le variazioni territoriali che hanno avuto esecuzione successivamente alla data di censimento, fino al 30 giugno 1954.

**3. - Frazione geografica (Tav. 2).** — Quota parte di territorio comunale comprendente di norma un centro abitato, nonchè nuclei abitati e case sparse circonvicini gravitanti sul centro. Sono considerate, inoltre, frazioni geografiche a se stanti, anche se disabitate :

a) le isole amministrative, cioè le parti di territorio comunale separate, da quella comprendente la casa comunale, dal territorio di altro o di altri Comuni e le isole marittime e lacuali ;

b) le zone di territorio comprendenti nuclei o case sparse gravitanti su centri abitati di altri Comuni ;

c) le zone di territorio di alta montagna completamente disabitata, le paludi, gli acquitrini e i laghi appartenenti ad un solo Comune, purchè di una certa ampiezza ;

d) la parte di lago spettante a ciascun Comune, qualora il lago risulti diviso tra più Comuni ;

e) le zone di territorio in contestazione tra due o più Comuni.

Nella popolazione residente di ciascun Comune sono compresi anche gli sfollati per eventi bellici che in esso hanno conservato l'iscrizione anagrafica, pur alloggiando fuori del territorio del Comune stesso, nel quale non hanno potuto ancora far ritorno per cause indipendenti dalla loro volontà, nonchè i cittadini italiani profughi da territori non più amministrati dall'Italia dopo l'ultima guerra (esclusa la Zona A' del T.L.T.) che, alla data di censimento, si trovavano nel territorio del Comune.

La popolazione residente di ciascun centro o nucleo diviso fra due o più Comuni (*Tav. 2*) è data dalla somma delle quote parti riportate per il centro o nucleo stesso nei diversi Comuni di appartenenza indicati in nota.

**8. - Popolazione presente** (*Tav. 1*). — È costituita dalle persone presenti nel Comune considerato, alla data di censimento, tanto se residenti nel Comune, quanto se residenti in altri Comuni o all'estero.

**9. - Densità demografica dei Comuni** (*Tav. 1*). — Rapporto fra il totale della popolazione residente di ciascun Comune e la superficie territoriale del Comune espressa in Km<sup>2</sup>; il tutto, con riferimento alla data di censimento.

**10. - Assenza temporanea** (*Tav. 1*). — Riguarda coloro che, alla data di censimento, erano assenti dal Comune di residenza per una qualsiasi delle ragioni di cui al punto 7.

**11. - Età** (*Tavv. 5 e 6*). — È misurata in anni compiuti e pertanto nelle classificazioni per gruppi gli estremi inferiore e superiore di ciascuna classe sono espressi in anni compiuti. Così, ad es.:

fino a 6 anni: dalla nascita fino al 6° anno di vita compiuto (cioè fino al 6° compleanno);

da 6 a 10 anni: dal 6° anno compiuto fino al 10° anno compiuto (cioè fino al 10° compleanno);

da 10 a 14 anni: dal 10° anno compiuto fino al 14° anno compiuto (cioè fino al 14° compleanno);

da 14 a 18 anni: dal 14° anno compiuto fino al 18° anno compiuto (cioè fino al 18° compleanno);

.....

da 65 anni in poi: dal 65° anno compiuto in poi.

È da avvertire che i casi di censiti in età ignota sono stati eliminati mediante accertamenti presso i Comuni di residenza e di nascita dei censiti stessi; i rarissimi casi per i quali non è stato possibile accertare l'esatta data di nascita sono stati eliminati in base alle altre notizie del foglio di censimento interferenti con l'età.

**12. - Grado di istruzione dei censiti** (*Tav. 5*). — Si riferisce al più alto titolo di studio conseguito in qualsiasi scuola (pubblica o privata, italiana o straniera, anche all'estero), non alla più alta classe o al più alto corso frequentato con successo.

— **Analfabeti.** — Sono considerati tali coloro che hanno dichiarato di non sapere nè leggere nè scrivere (analfabeti completi), più coloro che hanno dichiarato di sapere solo leggere o solo scrivere (semi-analfabeti).

— **Alfabeti.** — Sono considerati tali coloro che hanno dichiarato di possedere un titolo di studio o, almeno, di saper leggere e scrivere. Gli scolari delle prime classi elementari, in età da 6 anni in poi, sono stati considerati alfabeti.

— **Alfabeti privi di titolo di studio.** — Coloro che non hanno conseguito neanche il minimo titolo di studio di scuola elementare (certificato di proscioglimento).

— **Alfabeti forniti di titolo di studio di scuola elementare.** — Coloro che hanno conseguito il certificato di proscioglimento o la licenza elementare.

— **Alfabeti forniti di titolo di studio di scuola media inferiore.** — Nel gruppo sono compresi anche coloro che hanno ultimato con successo i corsi ginnasiali.

— **Alfabeti forniti di titolo di studio di scuola media superiore.** — I censiti con titolo di studio di scuola artistica media sono compresi nel gruppo con titolo di studio di scuola media superiore tecnica, professionale e artistica.

**13. - Popolazione attiva e popolazione non attiva (Tavv. 6 e 7).** — La popolazione attiva è costituita dai censiti in età da 10 anni in poi esercitanti una professione, arte o mestiere. Sono compresi nella popolazione attiva anche i disoccupati, i militari (di leva, volontari e richiamati), i ricoverati temporaneamente in luoghi di cura o di assistenza, i detenuti in attesa di giudizio o condannati a pena inferiore a 5 anni e i confinati, per tutti i quali è stata considerata l'ultima attività professionale esercitata, rispettivamente, prima della disoccupazione, del servizio militare, del ricovero, della detenzione, del confino.

La popolazione non attiva è costituita dai censiti di qualunque età di condizione non professionale e cioè: bambini, studenti, persone in attesa di prima occupazione, donne attendenti alle cure domestiche, proprietari, benestanti, pensionati, infermi o ricoverati in luoghi di cura o di assistenza a tempo indeterminato, inabili permanenti, detenuti condannati a pena di 5 anni e più, persone viventi a carico della pubblica beneficenza, mendicanti, prostitute. Nella tavola 6 la popolazione non attiva considerata è quella in età da 10 anni in poi; pertanto nelle persone in attesa di prima occupazione sono comprese anche quelle, dichiaratesi tali, in età da 10 a 14 anni. Circa le donne attendenti alle cure domestiche, è da tener presente che sono considerate tali anche quelle che, pur esercitando una professione, arte o mestiere, dedicano prevalentemente la propria attività alla casa.

**14. - Ramo di attività economica in cui il censito esercita la professione, arte o mestiere (Tav. 6).** — La classificazione delle attività economiche predisposta dall'Istituto Centrale di Statistica, che ha per base l'attività (unica o prevalente) delle singole « unità locali » (fabbriche, botteghe artigiane, laboratori, negozi, sedi e filiali bancarie e assicurative, ospedali, gabinetti medici e studi professionali, esercizi pubblici, ecc.), si articola in categorie raggruppate in classi e successivamente in rami.

L'ordine di successione dei rami prende anzitutto in considerazione le attività economiche riguardanti la lavorazione della terra, l'allevamento del bestiame e la cattura di animali (agricoltura, caccia e pesca); poi lo sfruttamento del sottosuolo e la trasformazione dei prodotti (industrie estrattive e manifatturiere); seguono le costruzioni edilizie e stradali e le installazioni di impianti; indi, la produzione e distribuzione di energia elettrica e di gas e la distribuzione di acqua; i trasporti di cose e di persone e le comunicazioni di notizie; il commercio; il credito, le assicurazioni e le gestioni finanziarie; le prestazioni di servizi riguardanti il settore privato e, infine, i servizi prestati dall'amministrazione statale e da enti pubblici.

**15. - Posizione nella professione e condizione sociale (Tavv. 7 e 8).** — La condizione del censito in rapporto all'impresa (azienda, ente, ecc.) ove egli svolge la propria attività professionale individua la posizione nella professione. Nel presente fascicolo le predette posizioni, ad esclusione di quella di « coadiuvante », sono state opportunamente raggruppate e i gruppi così formati sono stati denominati, per brevità, « condizioni sociali » che, alla loro volta, sono state riunite in due grandi categorie: I) condizioni di « indipendente », se il censito gestisce l'impresa o, comunque, lavora in conto proprio; II) condizioni di « dipendente », se il censito lavora per conto altrui.

#### I) INDIPENDENTI

**A - Agricoltura, caccia e pesca.** — Sono considerati indipendenti: *a*) i conduttori non coltivatori e altri amministratori, cioè coloro che gestiscono un'azienda agricola, forestale, zootecnica o per la caccia o per la pesca, sopportandone il rischio e nella quale non impiegano né l'opera manuale propria, né quella dei familiari; *b*) i conduttori coltivatori, cioè coloro che gestiscono un'azienda agricola, forestale, zootecnica sopportandone il rischio e nella quale impiegano l'opera manuale propria o quella dei familiari; *c*) i terraticanti, cioè coloro che assumono (di solito per la durata del ciclo vegetativo) i lavori di una determinata coltura, in uno o più appezzamenti di terreno, dando in corrispettivo una prestabilita quantità di prodotto; *d*) i coloni parziari (mezzadri, terziari, ecc.), cioè coloro che coltivano un fondo avuto a colonia parziaria; *e*) i compartecipanti, cioè coloro che assumono, nel corso di un'annata agraria, una parte dei lavori necessari ad una coltivazione legnosa oppure tutti o parte dei lavori necessari ad una coltivazione erbacea, ricevendo come compenso una quota parte del prodotto; *f*) gli altri lavoratori in proprio, quali quelli che svolgono, in conto proprio, una attività di caccia o di pesca, eventualmente con l'aiuto di familiari, avendo o no personale retribuito alle proprie dipendenze.

**B - Altri rami di attività economica.** — Sono considerati indipendenti: *g*) gli amministratori titolari di azienda, cioè coloro che gestiscono un'azienda industriale, commerciale, ecc. sopportandone il rischio e nella quale non impiegano né l'opera manuale propria, né quella dei familiari; *h*) i liberi professionisti, cioè coloro che esercitano, in conto proprio, una professione o arte liberale, senza o con l'aiuto di personale



retribuito; i) gli altri lavoratori in proprio, quali quelli che gestiscono, in conto proprio, una piccola industria o bottega artigiana o negozio e simili, partecipandovi con lavoro manuale, eventualmente con l'aiuto di familiari, avendo o no personale retribuito alle proprie dipendenze.

## II) DIPENDENTI

A - *Agricoltura, caccia e pesca.* — Sono considerati dipendenti: a) i dirigenti, cioè coloro che esercitano, con il corrispettivo di una remunerazione, attività con funzioni direttive (tecniche o amministrative) o di rappresentanza per tutta o parte notevole di un'azienda agricola, forestale, zootecnica o per la caccia o per la pesca; b) impiegati, cioè coloro che esercitano, con il corrispettivo di una remunerazione, attività con funzioni esecutive in una delle aziende anzicitate; c) altri dipendenti, quali: i lavoratori agricoli (salarati fissi, a contratto annuo, a giornata, ecc.), gli operai, i manovali o braccianti e i garzoni, che svolgono la loro attività in una delle aziende suddette.

B - *Altri rami di attività economica.* — Sono considerati dipendenti: d) i dirigenti, cioè coloro che esercitano, con il corrispettivo di una remunerazione, attività con funzioni direttive (tecniche o amministrative) o di rappresentanza per tutta o parte notevole di un'azienda industriale, commerciale, ecc.; dei dipendenti dello Stato (civili e militari) sono considerati dirigenti quelli di grado superiore al VII e quelli esercitanti attività con funzioni direttive indipendentemente dal grado (capi di istituti di istruzione, ecc.); degli addetti al culto sono considerati dirigenti i vescovi, i capi di convivenze religiose, i parroci e similari; e) impiegati, cioè coloro che esercitano, con il corrispettivo di una remunerazione, attività con funzioni esecutive in un'azienda industriale, artigiana, commerciale, ecc.; dei dipendenti dello Stato (civili e militari) sono considerati impiegati quelli di grado inferiore al VI; f) altri dipendenti (di aziende industriali, artigiane, commerciali, ecc.), quali: gli operai (specializzati, qualificati e comuni), i manovali (specializzati e comuni) e i garzoni; i camerieri, barbieri e simili, i lavoranti a domicilio per commissioni di fabbricanti e commercianti.

- **COADIUVANTI DI INDIPENDENTI.** — Sono compresi in questa posizione i familiari (parenti o affini) che coadiuvano un « indipendente », senza avere un rapporto d'impiego regolato in base a contratti di lavoro, nella conduzione di un'azienda, sia che si tratti di azienda agricola, forestale, zootecnica o per la caccia o per la pesca, sia che si tratti di azienda industriale o artigiana o commerciale, ecc.

**16. - Famiglia di censimento - Capo famiglia (Tav. 8).** — Ai fini del Censimento, per famiglia s'intende l'insieme di più persone abitualmente conviventi (cioè che coabitano e costituiscono un'unica economia, anche se limitata alla sola alimentazione), legate da vincoli di parentela, affinità, adozione, affiliazione, tutela o anche affettivi, nonchè di coloro che convivono con esse per ragioni di lavoro (domestici, garzoni, maggiordomi, ecc.) o perchè dozzinanti o pensionanti. Le famiglie residenti sono quelle i cui membri hanno dimora abituale nel Comune di censimento.

Ai fini del Censimento, capo famiglia è la persona considerata tale dai componenti della famiglia, ancorchè non sopporti il carico familiare.

La differenza fra il totale delle famiglie residenti nel Comune e la somma delle famiglie con capi famiglia addetti all'agricoltura, caccia e pesca e addetti ad altro ramo di attività economica corrisponde alle famiglie con capi famiglia in condizioni non professionali o, eventualmente, in età fino a 10 anni.

**17. - Abitazione (Tavv. 9 e 10).** — Uno o più vani funzionalmente destinati all'abitare, con ingresso indipendente su strada, pianerottolo, cortile, terrazza, ballatoio e simili, alla data di censimento occupati o destinati ad essere occupati da una famiglia oppure da più famiglie coabitanti. Sono comprese nelle abitazioni tutte le costruzioni in legno destinate all'abitare aventi sempre, però, i caratteri dell'igiene, della stabilità, ecc. Sono escluse, invece, dalla indagine: le costruzioni rurali abitate soltanto durante i lavori agricoli stagionali dagli addetti ai lavori stessi; le abitazioni con diritto di extraterritorialità (ambasciate, ecc.); i locali ad uso delle convivenze (caserme, conventi, ospedali, ecc.) e, infine, quelli adibiti esclusivamente all'esercizio di un'attività economica (uffici, laboratori, gabinetti medici, ecc.).

**18. - Abitazione occupata e non occupata (Tavv. 9 e 10).** — Le abitazioni occupate abitualmente da una o più famiglie residenti nel Comune sono considerate « abitazioni occupate »; sono considerate tali anche le camere di albergo costituenti appartamento a se stante, semprechè occupate abitualmente da persone residenti nel Comune. Ne consegue che gli abitanti relativi alle dette abitazioni sono quelli residenti (presenti o assenti alla data di censimento), il cui ammontare può essere inferiore, anche in

misura sensibile, alla popolazione residente del Comune a causa delle eventuali aliquote di detta popolazione (membri permanenti di convivenze, senza tetto, sfollati, ecc.) che non dispongono di abitazione nel Comune di iscrizione anagrafica.

Le abitazioni costruite, restaurate o trasformate di recente e ancora non abitate, quelle sfitte per qualsiasi ragione o anche occupate, periodicamente o no, da famiglia che abbia altrove la dimora abituale, sono considerate «abitazioni non occupate». Le camere di albergo costituenti appartamento a se stante, non occupate abitualmente da persone residenti nel Comune, sono state considerate come locali della convivenza e, pertanto, non sono state rilevate.

**19. - Altri alloggi (Tav. 9).** — Si intendono tutti gli alloggi non destinati funzionalmente all'abitare (alloggi di fortuna) occupati abitualmente da una o più famiglie residenti, presenti o assenti alla data di censimento (ad es. grotte, baracche, cantine, magazzini, negozi, uffici, locali di scuole e caserme, alloggi in campi profughi, archi di mura antiche e di ponti, carrozzoni ambulanti). Sono comprese negli altri alloggi anche le camere di albergo isolate (non costituenti appartamento), semprechè dimora non provvisoria di persone residenti nel Comune.

**20. - Vano utile o stanza (Tav. 9).** — Spazio coperto, delimitato da ogni lato da pareti (in muratura, legno o vetro), che riceve luce e aria dirette e di ampiezza tale da contenere almeno un letto. La cucina, l'ingresso, nonchè i vani ricavati dalle soffitte, se in possesso dei requisiti citati, sono considerati stanze.

Le stanze che compongono le abitazioni comprendono sia quelle destinate esclusivamente ad abitazione, sia quelle destinate esclusivamente ad altro uso (ad es. laboratorio, ufficio, studio professionale), sia quelle, infine, destinate promiscuamente ad abitazione e altro uso.

**21. - Vano accessorio; cucina (Tav. 10).** — Vano che non riceve luce o aria dirette o non ha un'ampiezza sufficiente a contenere un letto o, pur avendo tali requisiti, è destinato, per costruzione o successiva trasformazione, ai servizi igienici (bagno, toletta, latrina) oppure al disimpegno di altri vani (corridoio e simili).

Per cucina si intende il vano (utile o accessorio) con almeno uno dei due seguenti requisiti: impianto fisso per la cottura delle vivande, impianto fisso di acquaio per la rigovernatura delle stoviglie.

**22. - Titolo di godimento delle abitazioni (Tav. 9).** — Dei titoli di godimento sono stati posti in evidenza: proprietà e usufrutto, affitto (compreso il subaffitto); la differenza fra il totale delle abitazioni e la somma relativa ai titoli suddetti comprende le abitazioni in godimento per: enfiteusi, prestazione di servizi (coloni parziari, portieri, guardiani, ecc.), uso gratuito.

**23. - Servizi installati (Tav. 10).** — L'espressione «esterna», adottata per l'impianto di acqua potabile di acquedotto e per la latrina, vuol significare che i predetti servizi sono ubicati o nel corpo del fabbricato che comprende l'abitazione (ballatoi, pianerottoli, cortili, ecc.) o, eventualmente, nel giardino od orto annessi al medesimo, a disposizione dei soli abitanti del fabbricato e non del pubblico in genere.

Per abitazioni sfornite di acqua potabile e di latrina s'intendono quelle che non dispongono di tali servizi, nè all'interno, nè all'esterno; sfornite di qualsiasi servizio, quelle che non dispongono nemmeno di cucina.

# TAVOLE

TAV. 1 — Superficie territoriale e densità - Popolazione per sesso: residente, per specie di località

N d'or- dine	C O M U N I	Superficie territoriale  ha	Densità  ab./km <sup>2</sup>	P O P O L A Z I O N E								
				nei centri			nei nuclei			nelle case sparse		
				M	F	MF	M	F	MF	M	F	MF
1	Agira . . . . .	16.311	101	7.719	7.958	15.677	16	12	28	467	356	823
2	Aidone . . . . .	20.986	48	4.667	4.605	9.272	—	—	—	451	383	834
3	Assoro . . . . .	11.150	50	2.350	2.367	4.717	221	198	419	227	200	427
4	Barrafranca . . . . .	5.364	273	7.341	7.235	14.576	—	—	—	50	39	89
5	Calascibetta . . . . .	8.817	91	3.741	3.723	7.464	—	—	—	316	255	571
6	Catenanuova . . . . .	1.117	357	1.990	1.920	3.910	10	8	18	33	32	65
7	Centùripe . . . . .	17.298	64	5.409	5.502	10.911	54	55	109	—	—	—
8	Cerami . . . . .	9.487	49	2.257	2.170	4.427	111	82	193	15	17	32
9	Enna . . . . .	35.718	76	12.815	12.969	25.784	90	77	167	712	600	1.312
10	Gagliano Castelferrato . . . . .	5.600	91	2.466	2.368	4.834	—	—	—	134	107	241
11	Leonforte . . . . .	8.409	219	9.031	9.189	18.220	29	29	58	64	49	113
12	Nicosia . . . . .	21.787	88	9.321	8.955	18.276	148	122	270	387	342	729
13	Nissoria . . . . .	6.162	56	1.552	1.588	3.140	—	—	—	170	128	298
14	Piazza Armerina . . . . .	30.304	88	12.691	12.867	25.558	—	—	—	611	570	1.181
15	Pietraperzia . . . . .	(a)11.772	118	6.442	6.472	12.914	59	54	113	440	419	859
16	Regalbuto . . . . .	16.927	70	5.716	5.734	11.450	—	—	—	171	147	318
17	Sperlinga . . . . .	5.876	26	737	737	1.474	14	14	28	29	21	50
18	Troina . . . . .	16.695	84	7.002	6.916	13.918	58	44	102	29	26	55
19	Valguarnera Caropepe . . . . .	932	1.673	7.712	7.424	15.136	20	75	95	193	168	361
20	Villarosa . . . . .	5.501	201	5.373	5.293	10.666	12	17	29	183	181	364
	<b>Provincia . . . . .</b>	<b>256.213</b>	<b>95</b>	<b>116.332</b>	<b>115.992</b>	<b>232.324</b>	<b>842</b>	<b>787</b>	<b>1.629</b>	<b>4.682</b>	<b>4.040</b>	<b>8.722</b>

(a) Di cui ha 61 in contestazione con il comune di Caltanissetta.

TAV. 2 — Altitudine e popolazione residente dei comuni,

COMUNI FRAZIONI GEOGRAFICHE LOCALITÀ ABITATE	Alti- tudine m	Popo- lazione residente	COMUNI FRAZIONI GEOGRAFICHE LOCALITÀ ABITATE	Alti- tudine m	Popo- lazione residente	COMUNI FRAZIONI GEOGRAFICHE LOCALITÀ ABITATE	Alti- tudine m	Popo- lazione residente
AGIRA . . . . .	$\frac{824}{137}$	16.528	ASSORO . . . . .	$\frac{901}{199}$	5.563	MANDRE ROTONDE (a) . . . . .	$\frac{487}{199}$	203
AGIRA . . . . .	$\frac{824}{137}$	16.528	ASSORO . . . . .	$\frac{901}{247}$	4.537	Stazione Raddusa-Agira (b) . . . . .	222	17
Agira * . . . . .	650	15.677	Assoro * . . . . .	850	4.283	Case sparse . . . . .	—	186
Stazione di Libertinia . . . . .	185	28	Milocca . . . . .	256	34	MONTE PERNICE (a) . . . . .	$\frac{721}{290}$	32
Case sparse . . . . .	—	823	Stazione Dittaino . . . . .	255	14	Case sparse . . . . .	—	32
AIDONE . . . . .	$\frac{889}{115}$	10.106	Case sparse . . . . .	—	206	SAN GIÒRGIO . . . . .	$\frac{793}{432}$	788
AIDONE . . . . .	$\frac{889}{115}$	10.106	MANDRE ROSSE (a) . . . . .	$\frac{258}{248}$	3	San Giòrgio . . . . .	588	434
Aidone * . . . . .	800	9.272	Case sparse . . . . .	—	3	Quartiere Bannò . . . . .	563	222
Case sparse . . . . .	—	834	Case sparse . . . . .	—	3	Quartiere Mazzola . . . . .	537	67
						Quartiere Scràpis . . . . .	632	65
						Case sparse . . . . .	—	—

(a) Frazione speciale: isola amministrativa. — (b) Nucleo speciale: stazione ferroviaria. — (c) Frazione speciale: territorio gravitante sul comune di Valguarnera Caropepe.

abitata; residente temporaneamente assente, per luogo di presenza; presente, per carattere della dimora

RESIDENTE									POPOLAZIONE PRESENTE									N d'or- dine
TOTALE			temporaneamente assente che si trovava						con dimora						TOTALE			
			in comune diverso da quello di residenza			all'estero			abituale (residente)			temporanea (non residente)						
M	F	MF	M	F	MF	M	F	MF	M	F	MF	M	F	MF	M	F	MF	
8.202	8.326	16.528	417	210	627	38	3	41	7.747	8.113	15.860	276	179	455	8.023	8.292	16.315	1
5.118	4.988	10.106	150	57	207	29	3	32	4.939	4.928	9.867	103	72	175	5.042	5.000	10.042	2
2.798	2.765	5.563	89	47	136	28	2	30	2.681	2.716	5.397	128	63	191	2.809	2.779	5.588	3
7.391	7.274	14.665	412	185	597	108	83	191	6.871	7.006	13.877	46	25	71	6.917	7.031	13.948	4
4.057	3.978	8.035	192	74	266	109	5	114	3.756	3.899	7.655	144	73	217	3.900	3.972	7.872	5
2.033	1.960	3.993	109	35	143	16	—	16	1.909	1.925	3.834	9	18	27	1.918	1.943	3.861	6
5.463	5.557	11.020	246	98	344	96	4	100	5.121	5.455	10.576	23	18	41	5.144	5.473	10.617	7
2.383	2.269	4.652	143	84	227	46	2	48	2.194	2.183	4.377	76	44	120	2.270	2.227	4.497	8
13.617	13.646	27.263	663	266	929	166	12	178	12.788	13.368	26.156	692	383	1.075	13.480	13.751	27.231	9
2.600	2.475	5.075	134	74	208	11	—	11	2.455	2.401	4.856	62	38	100	2.517	2.439	4.956	10
9.124	9.267	18.391	444	205	649	75	6	81	8.605	9.056	17.661	149	120	269	8.754	9.176	17.930	11
9.856	9.419	19.275	323	120	443	7	2	9	9.526	9.297	18.823	319	159	478	9.845	9.456	19.301	12
1.722	1.716	3.438	133	75	208	47	1	48	1.542	1.640	3.182	107	80	187	1.649	1.720	3.369	13
13.302	13.437	26.739	512	180	692	92	13	105	12.698	13.244	25.942	422	382	804	13.120	13.626	26.746	14
6.941	6.945	13.886	317	118	435	62	2	64	6.562	6.825	13.387	103	102	205	6.665	6.927	13.592	15
5.887	5.881	11.768	266	144	410	48	1	49	5.573	5.736	11.309	277	159	436	5.850	5.895	11.745	16
780	772	1.552	42	45	87	—	—	—	738	727	1.465	187	112	299	925	839	1.764	17
7.089	6.986	14.075	395	173	568	20	3	23	6.674	6.810	13.484	1.397	300	1.697	8.071	7.110	15.181	18
7.925	7.667	15.592	378	179	557	135	19	154	7.412	7.469	14.881	35	42	77	7.447	7.511	14.958	19
5.568	5.491	11.059	192	98	290	239	3	242	5.137	5.390	10.527	69	81	150	5.206	5.471	10.677	20
<b>121.856</b>	<b>120.819</b>	<b>242.675</b>	<b>5.556</b>	<b>2.467</b>	<b>8.023</b>	<b>1.372</b>	<b>164</b>	<b>1.536</b>	<b>114.928</b>	<b>118.188</b>	<b>233.116</b>	<b>4.624</b>	<b>2.450</b>	<b>7.074</b>	<b>119.552</b>	<b>120.638</b>	<b>240.190</b>	

delle frazioni geografiche e delle località abitate

COMUNI FRAZIONI GEOGRAFICHE LOCALITÀ ABITATE	Alti- tudine m	Popo- lazione residente	COMUNI FRAZIONI GEOGRAFICHE LOCALITÀ ABITATE	Alti- tudine m	Popo- lazione residente	COMUNI FRAZIONI GEOGRAFICHE LOCALITÀ ABITATE	Alti- tudine m	Popo- lazione residente
<b>BARRAFRANCA</b> . . . . .	642 240	<b>14.665</b>	<b>CATENANUOVA</b> . . . . .	297 109	<b>3.993</b>	<b>CERAMI</b> . . . . .	1370 501	<b>4.652</b>
<b>BARRAFRANCA</b> . . . . .	642 240	<b>14.665</b>	<b>CATENANUOVA</b> . . . . .	297 109	<b>3.993</b>	<b>CERAMI</b> . . . . .	1370 501	<b>4.652</b>
Barrafranca * . . . . .	448	14.576	Catenanuova * . . . . .	175	3.910	Cerami * . . . . .	1000	4.427
Case sparse . . . . .	—	89	Stazione di Catenanuova-Centùripe (b)	137	18	Le Stanze . . . . .	686	24
			Case sparse . . . . .	—	65	Malgurnò . . . . .	869	53
						Villa Pancallo . . . . .	695	116
						Case sparse . . . . .	—	32
<b>CALASCIBETTA</b> . . . . .	902 386	<b>8.035</b>	<b>CENTÙRIPE</b> . . . . .	733 75	<b>11.020</b>			
<b>CALASCIBETTA</b> . . . . .	902 386	<b>8.035</b>	<b>CENTÙRIPE</b> . . . . .	733 75	<b>11.020</b>	<b>ENNA</b> . . . . .	992 230	<b>21.263</b>
Calascibetta * . . . . .	765	7.464	Centùripe * . . . . .	730	10.911			
Case sparse . . . . .	—	571	Càrcaci . . . . .	275	68	<b>BANNATA (c)</b> . . . . .	901 355	<b>76</b>
			Stazione di Mùglia . . . . .	106	41	Case sparse . . . . .	—	76
			Case sparse . . . . .	—	—			

Segue: TAV. 2 — *Altitudine e popolazione residente dei comuni, delle frazioni geografiche e delle località abitate*

COMUNI FRAZIONI GEOGRAFICHE LOCALITÀ ABITATE	Altitudine m	Popolazione residente	COMUNI FRAZIONI GEOGRAFICHE LOCALITÀ ABITATE	Altitudine m	Popolazione residente	COMUNI FRAZIONI GEOGRAFICHE LOCALITÀ ABITATE	Altitudine m	Popolazione residente
<b>BORGHI CASCINO</b> . . . . .	$\frac{795}{265}$	425	<b>PERGUSA</b> . . . . .	$\frac{911}{273}$	861	<b>NISSORIA</b> . . . . .	$\frac{922}{408}$	3.438
Borgo Cascino . . . . .	414	26	Pergusa . . . . .	681	442	NISSORIA . . . . .	$\frac{922}{408}$	3.438
Masseria Capodarso . . . . .	362	28	Masseria Carangiario . . . . .	700	12	Nissoria * . . . . .	660	3.140
Masseria Fortolese . . . . .	331	24	Case sparse . . . . .	—	407	Case sparse . . . . .	—	298
Masseria Pasquasia . . . . .	440	58	<b>GAGLIANO CASTELFER- RATO</b> . . . . .	$\frac{1013}{369}$	5.075	<b>PIAZZA ARMERINA</b> . . . . .	$\frac{868}{229}$	26.739
Case sparse . . . . .	—	289	GAGLIANO CASTELFERRATO . . . . .	$\frac{1013}{369}$	5.075	CASTANI (a) . . . . .	$\frac{702}{331}$	17
<b>CANNETI (a)</b> . . . . .	$\frac{686}{461}$	11	Gagliano Castelferrato * . . . . .	651	4.834	Case sparse . . . . .	—	17
Case sparse . . . . .	—	11	Case sparse . . . . .	—	241	<b>CIAPPAZZO (a)</b> . . . . .	$\frac{453}{258}$	—
<b>CORFIDATO (a)</b> . . . . .	$\frac{481}{355}$	11	<b>LEONFORTE</b> . . . . .	$\frac{1025}{306}$	18.391	<b>FRIDDANI (d)</b> . . . . .	$\frac{723}{341}$	58
Case sparse . . . . .	—	11	LEONFORTE . . . . .	$\frac{1025}{306}$	18.391	Case sparse . . . . .	—	58
<b>CORFIDATO (a)</b> . . . . .	$\frac{481}{355}$	11	Leonforte * . . . . .	580	18.220	<b>GROTTACALDA (a)</b> . . . . .	$\frac{868}{431}$	253
Case sparse . . . . .	—	11	Pirato . . . . .	340	58	Grottacalda . . . . .	647	150
<b>ENNA</b> . . . . .	$\frac{992}{230}$	25.879	Case sparse . . . . .	—	113	Case sparse . . . . .	—	103
Enna * . . . . .	931	25.211	<b>NICOSIA</b> . . . . .	$\frac{1558}{470}$	19.375	<b>PIAZZA ARMERINA</b> . . . . .	$\frac{867}{229}$	26.411
Stazione di Enna . . . . .	588	105	NICOSIA . . . . .	$\frac{1558}{470}$	17.782	Piazza Armerina * . . . . .	697	25.408
San Giovanni . . . . .	492	25	Nicosia * . . . . .	700	16.955	Case sparse . . . . .	—	1.003
Stazione di Villarosa (b) . . . . .	359	20	Mónaco . . . . .	794	148	<b>PIETRAPERZIA</b> . . . . .	$\frac{622}{189}$	13.886
Case sparse . . . . .	—	518	San Basile . . . . .	769	32	PIANO DEI MELONI (e) . . . . .	$\frac{242}{238}$	—
<b>LAGO DI PERGUSA (c)</b> . . . . .	66	—	Case sparse . . . . .	—	647	Case sparse . . . . .	—	—
			<b>VILLADORO</b> . . . . .	$\frac{1192}{584}$	1.493	<b>PIETRAPERZIA</b> . . . . .	$\frac{622}{189}$	13.886
			Villadoro . . . . .	796	1.321	Pietraperzia * . . . . .	476	12.914
			Borgo Militari . . . . .	825	90	Arciero . . . . .	396	113
			Case sparse . . . . .	—	82	Case sparse . . . . .	—	859

(a) Frazione speciale: isola amministrativa. — (b) Nucleo diviso con il comune di Villarosa. — (c) Frazione speciale: lago. — (d) Frazione speciale: territorio gravitante sul comune di Pietraperzia. — (e) Frazione speciale: territorio in contestazione con il comune di Caltanissetta.

Segue: TAV. 2 — Altitudine e popolazione residente dei comuni, delle frazioni geografiche e delle località abitate

COMUNI FRAZIONI GEOGRAFICHE LOCALITÀ ABITATE	Alti- tudine <i>m</i>	Popo- lazione residente	COMUNI FRAZIONI GEOGRAFICHE LOCALITÀ ABITATE	Alti- tudine <i>m</i>	Popo- lazione residente	COMUNI FRAZIONI GEOGRAFICHE LOCALITÀ ABITATE	Alti- tudine <i>m</i>	Popo- lazione residente
REGALBUTO	$\frac{1142}{139}$	11.768	TROINA	$\frac{1242}{260}$	14.075	VILLAROSA	$\frac{703}{302}$	11.059
REGALBUTO	$\frac{1142}{139}$	11.768	TROINA	$\frac{1242}{260}$	14.075	VILLAPRIOLO	$\frac{703}{349}$	1.317
Regalbuto *	525	11.450	Troina *	1121	13.918	Villapriolo	560	1.212
Case sparse	—	318	Convento San Michele	950	102	Case sparse	—	105
SPERLINGA	$\frac{1196}{571}$	1.552	VALGUARNERA CAROPEPE	$\frac{718}{314}$	15.592	VILLAROSA	$\frac{703}{302}$	9.742
SPERLINGA	$\frac{1196}{571}$	1.552	VALGUARNERA CAROPEPE	$\frac{718}{314}$	15.592	Villarosa *	523	9.454
Sperlingo *	750	1.474	Valguarnera Caropepe *	590	15.136	Stazione di Villarosa (a)	359	29
Mandre	670	28	Convento	558	95	Case sparse	—	259
Case sparse	—	50	Case sparse	—	361			

(a) Nucleo diviso con il comune di Enna.

TAV. 3 — Popolazione residente, per sesso e stato civile

N d'or- dine	COMUNI	M A S C H I				F E M M I N E				T O T A L E			
		celibi		coniugati (b)	vedovi (c)	nubili		coniugate (b)	vedove (c)	celibi e nubili		coniugati (b)	vedovi (c)
		TOTALE	in età matrimo- niabile (a)			TOTALE	in età matrimo- niabile (a)			TOTALE	in età matrimo- niabile (a)		
1	Agira	4.607	1.797	3.403	192	4.096	1.793	3.454	776	8.703	3.590	6.857	968
2	Aidone	2.848	994	2.151	119	2.384	870	2.168	436	5.232	1.864	4.319	555
3	Assoro	1.549	540	1.194	55	1.339	527	1.196	230	2.888	1.067	2.390	285
4	Barrafranca	4.223	1.887	2.989	179	3.589	1.617	3.040	645	7.812	3.504	6.029	824
5	Calascibetta	2.336	1.074	1.593	128	1.990	1.027	1.599	389	4.926	2.101	3.192	517
6	Catenanuova	1.217	432	773	43	1.016	392	784	160	2.233	824	1.557	203
7	Centuripe	2.984	1.134	2.341	138	2.683	1.194	2.358	516	5.667	2.328	4.699	654
8	Cerami	1.389	545	946	48	1.142	489	954	173	2.531	1.034	1.900	221
9	Enna	7.482	3.221	5.810	325	6.539	2.976	5.760	1.347	14.021	6.197	11.570	1.672
10	Gagliano Castelferrato	1.457	595	1.094	49	1.138	415	1.100	237	2.595	1.010	2.194	286
11	Leonforte	5.244	1.975	3.714	166	4.732	2.000	3.759	776	9.976	3.975	7.473	942
12	Nicosia	5.725	2.476	3.914	217	4.728	2.147	3.965	726	10.453	4.623	7.879	943
13	Nissoria	984	370	703	35	888	323	706	122	1.872	693	1.409	157
14	Piazza Armerina	7.444	2.922	5.499	359	6.693	2.933	5.552	1.192	14.137	5.855	11.051	1.551
15	Pietraperzia	3.960	1.668	2.848	133	3.487	1.494	2.868	590	7.447	3.162	5.716	723
16	Regalbuto	3.340	1.251	2.420	127	2.849	1.175	2.489	543	6.189	2.426	4.909	670
17	Sperlinga	416	192	345	19	351	174	350	71	767	266	695	90
18	Troina	3.997	1.571	2.950	142	3.480	1.430	2.981	525	7.477	3.001	5.931	667
19	Valguarnera Caropepe	4.682	1.879	3.073	170	3.959	1.623	3.097	611	8.641	3.502	6.170	781
20	Villarosa	3.337	1.354	2.133	98	2.845	1.238	2.152	494	6.182	2.592	4.285	592
	<b>Provincia</b>	<b>69.221</b>	<b>27.877</b>	<b>49.893</b>	<b>2.742</b>	<b>59.928</b>	<b>25.837</b>	<b>50.332</b>	<b>10.559</b>	<b>129.149</b>	<b>53.714</b>	<b>100.225</b>	<b>13.301</b>

(a) Maschi in età da 16 anni in poi; femmine in età da 14 anni in poi. — (b) Compresi i separati legalmente. — (c) Compresi i divorziati

TAV. 4 — Popolazione residente,

N d'ordine	COMUNI	M A S C H I											
		fino a 6 anni	da 6 a 10	da 10 a 14	da 14 a 18	da 18 a 21	da 21 a 25	da 25 a 35	da 35 a 45	da 45 a 55	da 55 a 60	da 60 a 65	da 65 in poi
1	Agira . . . . .	1.225	552	685	668	481	556	1.001	1.076	791	301	228	638
2	Aidone . . . . .	813	374	447	430	280	364	634	590	468	150	154	414
3	Assoro . . . . .	495	197	221	218	153	204	391	334	257	87	74	167
4	Barrafranca . . . . .	993	458	599	628	398	593	989	986	751	229	217	550
5	Calascibetta . . . . .	509	266	321	345	216	307	539	537	452	125	112	328
6	Catenanuova . . . . .	342	161	162	183	122	166	228	251	151	56	47	134
7	Centuripe . . . . .	848	353	421	464	318	407	701	650	540	174	154	433
8	Cerami . . . . .	353	167	202	225	119	163	309	324	209	66	51	195
9	Enna . . . . .	1.838	848	1.101	980	735	946	1.979	1.828	1.400	484	405	1.073
10	Gagliano Castelferrato . . . . .	362	170	218	220	160	164	353	362	273	76	69	173
11	Leonforte . . . . .	1.471	721	712	706	560	636	1.203	1.154	804	318	225	614
12	Nicosia . . . . .	1.234	684	870	910	632	739	1.350	1.296	959	310	256	616
13	Nissoria . . . . .	258	123	159	148	112	114	232	263	126	36	40	111
14	Piazza Armerina . . . . .	1.958	921	1.111	1.079	749	1.030	1.750	1.539	1.236	449	390	1.090
15	Pietraperzia . . . . .	983	460	587	565	386	548	922	895	658	224	186	527
16	Regalbuto . . . . .	875	481	495	453	329	414	736	797	527	176	159	445
17	Sperlinga . . . . .	79	44	76	52	45	54	127	114	83	22	27	57
18	Troina . . . . .	1.033	536	590	542	413	556	1.003	890	640	221	191	474
19	Valguarnera Caropepe . . . . .	1.172	564	719	677	533	569	975	926	757	246	187	600
20	Villarosa . . . . .	854	399	518	468	358	397	699	706	523	158	124	364
	<b>Provincia . . . . .</b>	<b>17.695</b>	<b>8.479</b>	<b>10.244</b>	<b>9.961</b>	<b>7.099</b>	<b>8.927</b>	<b>16.121</b>	<b>15.518</b>	<b>11.605</b>	<b>3.908</b>	<b>3.296</b>	<b>9.003</b>

TAV. 5 — Popolazione residente in età da 6 anni in poi,

N d'ordine	COMUNI	A N A L F A B E T I								F O R N I T I					
		T O T A L E		I N E T À D I O B B L I G O S C O L A S T I C O (da 6 a 14 anni)		P R I V I D I T I T O L O D I S T U D I O		d i s c u o l a e l e m e n t a r e		d i s c u o l a m e d i a i n f e r i o r e		c l a s s i c a e s c i e n t i f i c a			
		MF	M	MF	M	MF	M	MF	M	MF	M	MF	M		
1	Agira . . . . .	5.007	2.711	517	283	3.160	1.489	5.579	2.481	209	135	61	54		
2	Aidone . . . . .	2.869	1.470	249	142	1.672	871	3.719	1.775	140	92	35	30		
3	Assoro . . . . .	1.707	870	230	125	1.369	664	1.480	709	49	34	10	7		
4	Barrafranca . . . . .	5.129	2.687	659	358	2.204	1.132	5.146	2.415	106	62	42	36		
5	Calascibetta . . . . .	1.888	1.001	155	93	1.256	616	3.647	1.754	129	90	41	34		
6	Catenanuova . . . . .	896	446	89	51	940	413	1.403	760	51	43	10	7		
7	Centuripe . . . . .	2.613	1.212	166	75	2.181	1.017	4.324	2.161	145	105	53	48		
8	Cerami . . . . .	994	494	60	31	959	541	1.909	909	41	26	28	27		
9	Enna . . . . .	5.544	2.585	551	278	4.101	1.951	11.695	5.666	1.254	795	251	185		
10	Gagliano Castelferrato . . . . .	1.745	945	216	134	873	481	1.633	743	31	23	17	13		
11	Leonforte . . . . .	6.618	3.358	765	426	3.293	1.568	5.097	2.353	288	176	88	72		
12	Nicosia . . . . .	5.818	2.991	757	423	3.496	1.795	6.727	3.281	468	314	124	93		
13	Nissoria . . . . .	986	533	118	64	915	470	967	427	16	13	11	10		
14	Piazza Armerina . . . . .	6.222	3.156	463	243	4.445	2.157	10.039	4.779	1.115	662	199	139		
15	Pietraperzia . . . . .	3.816	1.761	393	174	2.697	1.422	5.131	2.534	166	114	42	39		
16	Regalbuto . . . . .	3.230	1.636	297	168	2.139	1.100	4.447	2.019	138	86	44	36		
17	Sperlinga . . . . .	381	184	57	30	130	87	311	395	27	14	5	5		
18	Troina . . . . .	4.472	2.294	370	207	3.035	1.577	4.198	1.931	123	88	67	62		
19	Valguarnera Caropepe . . . . .	3.565	1.909	374	205	2.612	1.408	6.582	3.104	229	157	85	69		
20	Villarosa . . . . .	2.444	1.292	236	141	2.177	1.118	4.590	2.128	144	95	31	25		
	<b>Provincia . . . . .</b>	<b>65.944</b>	<b>33.585</b>	<b>6.732</b>	<b>3.656</b>	<b>43.654</b>	<b>21.877</b>	<b>89.124</b>	<b>42.324</b>	<b>4.869</b>	<b>3.124</b>	<b>1.244</b>	<b>991</b>		



per sesso e classi di età

TOTALE	F E M M I N E													TOTALE POPOLAZIONE RESIDENTE	N d'or- dine
	fino a 6 anni	da 6 a 10	da 10 a 14	da 14 a 18	da 18 a 21	da 21 a 25	da 25 a 35	da 35 a 45	da 45 a 55	da 55 a 60	da 60 a 65	da 65 in poi	TOTALE		
8.202	1.104	521	678	603	437	568	1.136	1.106	851	353	277	692	8.326	16.528	1
5.118	743	341	430	427	286	326	664	615	422	202	170	362	4.988	10.106	2
2.798	413	171	228	225	178	184	389	347	266	94	84	186	2.765	5.563	3
7.391	931	413	627	536	404	546	1.064	952	751	248	273	529	7.274	14.665	4
4.057	455	225	283	290	218	272	585	546	425	173	165	341	3.978	8.035	5
2.033	318	132	174	158	107	157	261	233	161	76	57	126	1.960	3.993	6
5.463	744	352	392	462	350	349	739	680	570	244	205	470	5.557	11.020	7
2.383	324	154	175	155	93	156	333	306	207	88	85	193	2.269	4.652	8
13.617	1.705	870	988	919	736	968	1.990	1.835	1.442	598	502	1.093	13.646	27.263	9
2.600	358	168	197	190	154	143	379	310	224	90	79	183	2.475	5.075	10
9.124	1.341	663	728	664	519	759	1.281	1.162	837	372	297	644	9.267	18.391	11
9.856	1.172	604	805	759	552	702	1.382	1.328	903	314	278	620	9.419	19.275	12
1.722	264	134	167	125	100	112	255	217	140	55	44	103	1.716	3.438	13
13.302	1.832	902	1.026	1.051	699	998	1.852	1.663	1.344	563	478	1.029	13.437	26.739	14
6.941	917	466	610	558	336	496	984	920	643	260	259	496	6.945	13.886	15
5.887	770	412	492	438	311	383	830	779	580	222	208	456	5.881	11.768	16
780	91	45	41	62	46	56	110	119	75	32	31	64	772	1.552	17
7.089	1.012	490	548	530	383	573	994	848	650	250	240	468	6.986	14.075	18
7.925	1.148	538	650	653	449	521	1.043	961	742	230	217	515	7.667	15.592	19
5.568	715	398	494	461	279	378	746	753	513	180	192	382	5.491	11.059	20
<b>121.856</b>	<b>16.357</b>	<b>7.999</b>	<b>9.733</b>	<b>9.266</b>	<b>6.637</b>	<b>8.647</b>	<b>17.017</b>	<b>15.680</b>	<b>11.746</b>	<b>4.644</b>	<b>4.141</b>	<b>8.952</b>	<b>120.819</b>	<b>242.675</b>	

per sesso: analfabeti; alfabeti, secondo il titolo di studio

A L F A B E T I										T O T A L E				POPOLAZIONE RESIDENTE IN ETÀ DA 6 ANNI IN POI	N d'or- dine	
DI TITOLO DI STUDIO										T O T A L E		IN ETÀ DI OBBLIGO SCOLASTICO (da 6 a 14 anni)				
di scuola media superiore								di università								
magistrale		tecnica, professionale e artistica		altri e non specificati		Totale										
MF	M	MF	M	MF	M	MF	M	MF	M	MF	M	MF	M	MF	M	
99	37	21	16	2	2	183	109	61	52	9.192	4.266	1.919	954	14.199	6.977	1
54	19	23	18	—	—	112	67	38	30	5.681	2.835	1.343	679	8.550	4.305	2
20	4	4	4	2	2	36	17	14	9	2.948	1.433	587	293	4.655	2.303	3
72	30	12	10	—	—	126	76	30	26	7.612	3.711	1.438	699	12.741	6.398	4
60	14	14	10	2	2	117	60	34	27	5.183	2.547	940	494	7.071	3.548	5
13	6	10	8	4	4	37	25	6	4	2.437	1.245	570	302	3.333	1.691	6
61	28	12	10	—	—	126	86	39	34	6.815	3.403	1.352	699	9.428	4.615	7
24	14	9	8	—	—	61	49	11	11	2.981	1.536	638	338	3.975	2.030	8
311	114	237	215	1	—	800	514	326	268	18.176	9.194	3.256	1.671	23.720	11.779	9
26	6	8	7	1	1	52	27	21	19	2.610	1.293	527	254	4.355	2.238	10
95	41	16	16	3	2	202	131	81	67	8.961	4.295	2.059	1.007	15.579	7.653	11
87	25	45	40	3	1	259	159	101	82	11.051	5.631	2.206	1.126	16.869	8.622	12
13	4	3	2	—	—	27	16	5	5	1.930	931	465	218	2.916	1.464	13
532	185	200	127	1	1	932	452	196	138	16.727	8.188	3.407	1.789	22.949	11.344	14
59	29	24	18	—	—	125	86	51	41	8.170	4.197	1.730	873	11.986	5.958	15
57	26	15	12	1	1	117	75	52	46	6.393	3.326	1.583	808	10.123	5.012	16
19	9	5	5	—	—	29	10	4	2	1.001	517	149	90	1.382	701	17
61	38	25	22	—	—	153	122	49	44	7.558	3.762	1.794	919	12.030	6.056	18
111	35	28	27	3	—	227	131	57	44	9.707	4.844	2.097	1.078	13.272	6.753	19
56	20	16	12	—	—	103	57	32	24	7.046	3.422	1.573	776	9.490	4.714	20
<b>1.830</b>	<b>684</b>	<b>727</b>	<b>587</b>	<b>23</b>	<b>16</b>	<b>3.824</b>	<b>2.278</b>	<b>1.208</b>	<b>973</b>	<b>142.679</b>	<b>70.576</b>	<b>29.723</b>	<b>15.067</b>	<b>208.623</b>	<b>104.161</b>	

TAV. 6 — Popolazione residente in età da 10 anni in poi, per sesso: attiva, secondo

N d'or- dine	C O M U N I	P O P O L A Z I O N E											
		Agricoltura, caccia e pesca		Industrie estrattive e manifatturiere		Costruzioni e impianti		Energia elettrica gas e acqua		Trasporti e comunicazioni		Commercio e servizi vari	
		MF	M	MF	M	MF	M	MF	M	MF	M	MF	M
1	Agira . . . . .	3.599	3.532	718	633	441	441	7	7	100	97	494	337
2	Aidone . . . . .	2.111	2.105	560	549	196	196	5	5	31	27	259	206
3	Assoro . . . . .	1.044	1.035	323	327	236	236	2	2	47	45	44	36
4	Barrafranca . . . . .	3.990	3.979	323	319	222	222	11	11	44	41	291	247
5	Calascibetta . . . . .	1.440	1.436	340	337	550	546	6	6	47	45	129	85
6	Catananuova . . . . .	685	683	80	77	222	222	1	1	52	49	58	45
7	Centùripe . . . . .	2.067	2.054	578	543	449	447	2	2	75	72	236	187
8	Cerami . . . . .	1.185	1.168	141	137	119	119	1	1	48	46	92	67
9	Enna . . . . .	2.714	2.710	1.347	1.296	1.500	1.500	40	39	386	362	345	619
10	Gagliano Castelferrato . . . . .	1.500	1.496	82	79	75	75	2	2	21	20	80	65
11	Leonforte . . . . .	3.736	3.724	425	424	762	761	11	11	91	90	405	326
12	Nicosia . . . . .	4.828	4.796	416	409	690	690	4	4	98	92	480	365
13	Nissoria . . . . .	906	905	65	65	68	68	2	2	11	10	51	40
14	Piazza Armerina . . . . .	3.870	3.829	1.152	1.124	1.129	1.126	14	14	216	208	657	490
15	Pietrapertosa . . . . .	3.474	3.451	345	332	238	238	12	12	85	81	345	286
16	Regalbuto . . . . .	2.421	2.416	295	276	570	570	3	3	88	86	239	202
17	Sperlinga . . . . .	412	407	33	33	57	57	1	1	6	3	36	20
18	Troina . . . . .	2.742	2.739	304	295	1.245	1.245	34	34	62	49	297	210
19	Valguarnera Caropepe . . . . .	2.746	2.738	881	862	621	620	16	16	111	108	338	250
20	Villarosa . . . . .	1.275	1.268	1.130	1.128	367	367	7	7	58	52	186	134
	<b>Provincia . . . . .</b>	<b>46.745</b>	<b>46.471</b>	<b>9.543</b>	<b>9.245</b>	<b>9.657</b>	<b>9.646</b>	<b>181</b>	<b>180</b>	<b>1.667</b>	<b>1.583</b>	<b>5.562</b>	<b>4.207</b>

TAV. 7 — Popolazione residente attiva, per sesso: addetta al ramo dell'agricoltura,

N d'or- dine	C O M U N I	A D D E T T I A L L ' A G R I C O L T U R A , C A C C I A E P E S C A											
		I n d i p e n d e n t i				C o a d i u v a n t i d i i n d i p e n d e n t i		D i p e n d e n t i				T O T A L E	
		c o n d u t t o r i n o n c o l t i v a t o r i e a l t r i a m m i n i s t r a t o r i		c o n d u t t o r i c o l t i v a t o r i e a l t r i l a v o r a t o r i i n p r o p r i o		M F	M	d i r i g e n t i e i m p i e g a t i		a l t r i		M F	M
		MF	M	MF	M			MF	M	MF	M		
1	Agira . . . . .	170	110	1.513	1.510	926	923	12	12	979	977	3.599	3.532
2	Aidone . . . . .	56	56	902	902	470	465	10	10	673	672	2.111	2.105
3	Assoro . . . . .	5	5	448	448	282	274	—	—	309	308	1.044	1.035
4	Barrafranca . . . . .	25	25	1.007	1.006	631	622	14	14	2.313	2.312	3.990	3.979
5	Calascibetta . . . . .	27	27	653	653	387	384	4	4	369	368	1.440	1.436
6	Catananuova . . . . .	1	1	235	235	130	129	1	1	318	317	685	683
7	Centùripe . . . . .	54	49	846	846	437	434	3	3	727	722	2.067	2.054
8	Cerami . . . . .	28	27	554	553	391	390	2	2	210	196	1.185	1.168
9	Enna . . . . .	64	63	1.148	1.148	645	645	31	31	826	823	2.714	2.710
10	Gagliano Castelferrato . . . . .	21	21	597	597	488	488	3	3	391	387	1.500	1.496
11	Leonforte . . . . .	45	45	1.221	1.221	847	839	21	21	1.602	1.598	3.736	3.724
12	Nicosia . . . . .	65	59	1.903	1.899	1.801	1.784	38	38	1.021	1.016	4.828	4.796
13	Nissoria . . . . .	5	5	340	340	269	268	3	3	289	289	906	905
14	Piazza Armerina . . . . .	118	96	945	941	395	389	22	21	2.390	2.382	3.870	3.829
15	Pietrapertosa . . . . .	103	90	1.360	1.357	874	869	18	18	1.119	1.117	3.474	3.451
16	Regalbuto . . . . .	82	77	1.187	1.187	673	673	7	7	472	472	2.421	2.416
17	Sperlinga . . . . .	4	4	210	209	123	123	1	1	74	70	412	407
18	Troina . . . . .	44	44	918	918	1.034	1.031	10	10	736	736	2.742	2.739
19	Valguarnera Caropepe . . . . .	23	23	939	936	568	567	22	22	1.194	1.190	2.746	2.738
20	Villarosa . . . . .	25	24	584	581	257	254	7	7	402	402	1.275	1.268
	<b>Provincia . . . . .</b>	<b>965</b>	<b>851</b>	<b>17.510</b>	<b>17.487</b>	<b>11.627</b>	<b>11.551</b>	<b>229</b>	<b>228</b>	<b>16.414</b>	<b>16.354</b>	<b>46.745</b>	<b>46.471</b>

## il ramo di attività economica; non attiva, secondo alcuni gruppi di condizioni non professionali

A T T I V A				P O P O L A Z I O N E N O N A T T I V A										T O T A L E		N d'or- dine
Credito e assicurazione		Pubblica amministrazione		T O T A L E		in attesa di prima occupazione		attendente alle cure domestiche	altra		T O T A L E		P O P O L A Z I O N E R E S I D E N T E I N E T À D A 1 0 A N N I I N P O I			
MF	M	MF	M	MF	M	MF	M	F	MF	M	MF	M	MF	M		
22	21	248	177	5.629	5.245	124	107	5.610	1.763	1.073	7.497	1.180	13.126	6.425	1	
10	10	136	99	3.308	3.197	81	67	3.550	896	667	4.527	734	7.835	3.931	2	
7	7	55	36	1.763	1.724	43	40	2.002	479	342	2.524	382	4.287	2.106	3	
11	11	153	115	5.045	4.945	79	68	5.526	1.220	927	6.825	995	11.870	5.940	4	
10	9	162	103	2.684	2.567	111	92	2.943	842	623	3.896	715	6.580	3.282	5	
3	3	45	32	1.146	1.112	72	72	1.352	470	346	1.894	418	3.040	1.530	6	
16	16	140	94	3.563	3.415	151	124	4.010	999	723	5.160	847	8.723	4.262	7	
7	7	61	47	1.654	1.582	40	38	1.606	354	243	2.000	281	3.654	1.863	8	
136	129	1.672	1.374	8.640	8.029	386	349	9.572	3.404	2.553	13.362	2.902	22.002	10.931	9	
5	5	65	46	1.830	1.788	23	14	1.768	396	266	2.187	280	4.017	2.068	10	
22	21	253	183	5.705	5.540	307	295	6.717	1.466	1.097	8.490	1.392	14.195	6.932	11	
24	23	428	315	6.968	6.694	227	202	6.842	1.544	1.042	8.613	1.244	15.581	7.938	12	
2	2	46	36	1.151	1.128	20	20	1.238	250	193	1.508	213	2.659	1.341	13	
48	46	874	587	7.960	7.424	509	379	8.808	3.849	2.620	13.166	2.990	21.126	10.423	14	
15	15	159	109	4.673	4.524	215	172	5.058	1.114	802	6.387	974	11.060	5.498	15	
9	8	173	128	3.798	3.689	173	170	4.246	1.013	672	5.432	842	9.230	4.531	16	
2	2	41	31	588	554	21	19	555	129	84	705	103	1.293	657	17	
9	9	179	146	4.862	4.727	46	41	5.048	1.048	752	6.142	793	11.004	5.520	18	
13	12	216	136	4.842	4.642	321	302	5.281	1.728	1.245	7.328	1.547	12.170	6.189	19	
10	10	169	123	3.202	3.089	322	311	3.927	1.242	915	5.491	1.226	8.693	4.315	20	
381	366	5.275	3.917	79.011	75.615	3.271	2.882	85.659	24.204	17.185	118.134	20.067	192.145	95.682		

## caccia e pesca e ad altri rami di attività economica, secondo la condizione sociale

A D D E T T I A D A L T R I R A M I D I A T T I V I T À E C O N O M I C A												T O T A L E		N d'or- dine
I n d i p e n d e n t i				C o a d i u v a n t i d i i n d i p e n d e n t i		D i p e n d e n t i				T O T A L E		P O P O L A Z I O N E R E S I D E N T E A T T I V A		
a m m i n i s t r a t o r i e l i b e r i p r o f e s s i o n i s t i		l a v o r a t o r i i n p r o p r i o		MF	M	d i r i g e n t i e i m p i e g a t i		a l t r i		MF	M	MF	M	
MF	M	MF	M	MF	M	MF	M	MF	M	MF	M	MF	M	
61	55	525	433	83	61	187	126	1.174	1.038	2.030	1.713	5.629	5.245	1
35	31	315	283	40	29	91	65	716	684	1.197	1.092	3.308	3.197	2
7	6	83	76	8	7	52	35	569	565	719	689	1.763	1.724	3
36	35	302	271	65	62	114	79	538	519	1.055	966	5.045	4.945	4
24	19	163	142	27	22	122	63	908	885	1.244	1.131	2.684	2.567	5
17	15	72	60	7	7	38	24	327	323	461	429	1.146	1.112	6
38	37	366	313	47	44	113	76	932	891	1.496	1.361	3.563	3.415	7
20	20	118	105	26	26	46	31	259	232	469	414	1.654	1.582	8
133	127	797	688	100	82	1.281	1.032	3.615	3.390	5.926	5.319	8.640	8.029	9
10	10	99	94	14	12	55	36	152	140	330	292	1.830	1.788	10
71	68	350	299	57	55	212	151	1.279	1.248	1.969	1.816	5.705	5.540	11
83	74	530	490	109	104	258	176	1.160	1.054	2.140	1.898	6.968	6.694	12
5	5	57	48	16	16	36	25	131	129	245	223	1.151	1.128	13
110	106	787	694	59	53	643	391	2.491	2.351	4.000	3.595	7.960	7.424	14
40	38	406	363	75	69	132	86	546	517	1.199	1.073	4.673	4.524	15
56	55	318	280	27	25	121	77	855	836	1.377	1.273	3.798	3.689	16
3	3	49	37	4	4	26	15	94	88	176	147	588	554	17
37	37	362	344	57	55	131	102	1.533	1.450	2.120	1.988	4.862	4.727	18
58	55	444	381	84	78	171	102	1.339	1.288	2.096	1.904	4.842	4.642	19
25	24	254	218	35	35	136	92	1.477	1.452	1.927	1.821	3.202	3.089	20
869	820	6.397	5.619	940	846	3.965	2.784	20.095	19.075	32.266	29.144	79.011	75.615	

TAV. 8 — Famiglie residenti: in totale; col capo famiglia addetto al ramo dell'agricoltura,

N d'or- dine	COMUNI	FAMIGLIE CON CAPIFAMIGLIA ADDETTI ALL'AGRICOLTURA, CACCIA											
		TOTALE FAMIGLIE RESIDENTI		Indipendenti				Coadiuvanti di indipendenti		Dipendenti			
				conduttori non coltivatori e altri amministratori		conduttori coltivatori e altri lavoratori in proprio				dirigenti e impiegati		altri	
		N	componenti	famiglie	componenti	famiglie	componenti	famiglie	componenti	famiglie	componenti	famiglie	componenti
1	Agira . . . . .	4.235	16.479	150	433	1.367	5.974	1	4	3	16	619	2.693
2	Aidone . . . . .	2.606	10.085	52	178	832	3.588	4	11	7	33	405	1.725
3	Assoro . . . . .	1.398	5.555	5	18	411	1.815	—	—	—	—	199	817
4	Barrafranca . . . . .	3.907	14.638	23	62	887	3.819	1	3	13	62	1.260	5.254
5	Calascibetta . . . . .	2.061	7.969	24	93	553	2.462	—	—	2	9	208	889
6	Catenanuova . . . . .	954	3.978	1	4	210	1.015	—	—	1	2	203	890
7	Centúripe . . . . .	2.914	10.971	51	175	776	3.317	1	3	3	20	489	2.059
8	Cerami . . . . .	1.097	4.633	26	100	505	2.409	2	9	—	—	127	505
9	Enna . . . . .	6.978	26.854	54	193	1.027	4.516	1	1	26	98	561	2.404
10	Gagliano Castelferrato . . . . .	1.300	5.068	19	79	560	2.405	—	—	1	4	290	1.224
11	Leonforte . . . . .	4.365	18.345	43	170	1.087	5.202	—	—	11	64	996	4.412
12	Nicosia . . . . .	4.353	19.036	60	223	1.734	8.704	1	5	21	91	619	2.763
13	Nissoria . . . . .	836	3.431	3	12	308	1.426	1	15	2	8	183	778
14	Piazza Armerina . . . . .	7.018	26.582	104	333	886	3.702	6	27	16	66	1.557	6.466
15	Pietreperzia . . . . .	3.439	13.841	94	337	1.200	5.350	—	—	15	76	660	3.021
16	Regalbuto . . . . .	2.998	11.692	79	265	1.076	4.619	1	7	2	12	297	1.286
17	Sperlinga . . . . .	439	1.551	4	8	192	754	—	—	1	4	50	172
18	Troina . . . . .	3.212	14.015	39	172	819	4.060	2	5	5	19	471	2.220
19	Valguarnera Caropepe . . . . .	3.718	15.486	18	82	795	3.818	—	—	17	76	703	3.175
20	Villarosa . . . . .	2.780	11.029	24	100	510	2.311	3	12	3	18	258	1.214
	<b>Provincia . . . . .</b>	<b>60.603</b>	<b>241.238</b>	<b>873</b>	<b>3.037</b>	<b>15.735</b>	<b>71.286</b>	<b>24</b>	<b>102</b>	<b>149</b>	<b>678</b>	<b>10.155</b>	<b>43.987</b>

TAV. 9 — Abitazioni, altri alloggi e relativi abitanti. Abitazioni e relative stanze, per titolo di godimento

N d'or- dine	COMUNI	ABITAZIONI OCCUPATE									ABITAZIONI NON OCCUPATE						ALTRI ALLOGGI OCCUPATI (a)		
		TOTALE				Proprietà e usufrutto			Affitto		TOTALE		Proprietà e usufrutto		Affitto				
		stanze		abitanti	N	stanze	abitanti	N	stanze	abitanti	N	stanze	N	stanze	N	stanze	N	stanze	
		N	adibite esclu- sivam. altro uso																
1	Agira . . . . .	4.090	8.709	58	16.408	2.470	5.859	9.839	1.213	2.128	4.902	259	527	162	352	40	76	23	71
2	Aidone . . . . .	2.553	5.500	580	10.085	1.550	3.714	6.073	594	914	2.376	158	334	111	236	19	27	—	—
3	Assoro . . . . .	1.387	2.523	10	5.545	972	1.765	3.903	278	441	1.037	168	468	89	300	17	40	4	10
4	Barrafranca . . . . .	3.747	7.494	641	14.609	2.990	6.315	11.906	462	689	1.710	60	131	49	106	8	15	8	29
5	Calascibetta . . . . .	1.992	4.551	28	7.899	1.295	3.315	5.224	476	851	1.810	234	557	169	463	3	5	23	70
6	Catenanuova . . . . .	939	1.585	9	3.969	577	1.062	2.468	296	424	1.251	71	128	65	119	4	5	—	—
7	Centúripe . . . . .	2.877	5.293	35	10.934	1.733	3.355	6.567	951	1.601	3.692	70	134	62	116	6	12	14	37
8	Cerami . . . . .	1.051	3.096	83	4.607	792	2.514	3.520	156	365	677	109	275	82	204	11	40	9	26
9	Enna . . . . .	6.489	16.061	137	26.395	3.637	9.934	14.972	1.932	4.207	7.626	346	681	192	430	41	61	132	459
10	Gagliano Castelferrato . . . . .	1.256	2.802	33	6.060	990	2.313	4.026	103	168	357	93	170	60	109	8	18	3	5
11	Leonforte . . . . .	4.267	8.062	35	18.260	2.538	5.234	10.813	1.357	2.232	5.911	109	295	76	226	23	49	30	85
12	Nicosia . . . . .	4.043	11.581	87	18.849	2.792	8.776	13.637	808	1.823	3.327	179	463	185	367	14	39	55	186
13	Nissoria . . . . .	812	1.411	1	3.369	518	941	2.146	154	254	607	269	679	194	522	12	19	21	62
14	Piazza Armerina . . . . .	6.492	13.399	166	25.677	3.605	8.042	14.157	2.108	3.702	8.416	315	799	235	624	42	78	242	897
15	Pietreperzia . . . . .	3.342	6.924	51	13.707	2.082	4.857	8.467	842	1.328	3.378	266	507	190	377	28	47	32	134
16	Regalbuto . . . . .	2.808	5.907	29	11.500	1.879	4.244	7.702	650	1.108	2.685	426	1.069	267	650	43	110	51	192
17	Sperlinga . . . . .	401	1.143	2	1.605	298	902	1.158	63	141	210	183	522	115	366	9	23	21	46
18	Troina . . . . .	2.621	8.982	414	14.011	2.130	7.812	11.808	394	920	1.763	112	396	64	274	40	101	1	4
19	Valguarnera Caropepe . . . . .	3.240	6.194	27	14.278	1.782	3.925	7.979	1.086	1.622	4.734	169	424	147	367	8	16	322	1.207
20	Villarosa . . . . .	2.678	5.205	30	10.897	1.396	3.097	5.776	910	1.474	3.698	153	295	99	199	24	48	36	131
	<b>Provincia . . . . .</b>	<b>57.085</b>	<b>126.422</b>	<b>2.456</b>	<b>287.584</b>	<b>36.026</b>	<b>87.976</b>	<b>152.141</b>	<b>14.831</b>	<b>26.392</b>	<b>60.167</b>	<b>3.749</b>	<b>8.854</b>	<b>2.563</b>	<b>6.407</b>	<b>400</b>	<b>829</b>	<b>1.027</b>	<b>3.651</b>

(a) Grotte, baracche, cantine, magazzini, negozi, uffici, locali di scuole e caserme, archi di mura e di ponti, carrozzoni ambulanti, ecc.

caccia e pesca e ad altri rami di attività economica, per condizione sociale del capo famiglia

E PESCA		FAMIGLIE CON CAPI FAMIGLIA ADDETTI AD ALTRI RAMI DI ATTIVITÀ ECONOMICA												N. d'or- dine
TOTALE		Indipendenti				Coadiuvanti di indipendenti		Dipendenti				TOTALE		
		amministratori e liberi professionisti		lavoratori in proprio		famiglie	componenti	dirigenti e impiegati		altri				
famiglie	componenti	famiglie	componenti	famiglie	componenti			famiglie	componenti	famiglie	componenti	famiglie	componenti	
2.140	9.120	51	209	392	1.631	5	25	103	372	520	2.311	1.071	4.548	1
1.300	5.535	28	115	262	1.067	1	3	60	246	374	1.699	725	3.130	2
615	2.650	4	21	65	270	—	—	35	114	339	1.518	443	1.923	3
2.184	9.200	27	116	235	930	1	4	63	218	276	1.104	602	2.372	4
787	3.453	10	47	123	478	1	4	46	133	467	2.043	647	2.705	5
415	1.911	9	33	55	239	—	—	27	85	194	954	279	1.311	6
1.320	5.574	31	114	281	1.181	2	10	51	214	422	1.933	793	3.452	7
660	3.023	13	67	81	354	—	—	27	105	101	486	222	1.012	8
1.669	7.212	101	402	587	2.432	4	10	357	3.019	1.870	8.244	3.419	14.107	9
570	3.712	8	35	72	304	—	—	30	103	52	245	162	687	10
2.137	9.848	57	228	269	1.227	6	28	120	483	625	3.026	1.077	4.992	11
2.435	11.786	56	233	421	1.815	3	16	134	465	549	2.404	1.163	4.933	12
497	2.239	5	21	47	210	2	13	20	73	73	342	147	659	13
2.569	10.594	91	359	653	2.641	6	25	348	1.269	1.436	6.409	2.534	10.703	14
1.969	8.784	31	140	287	1.266	—	—	65	238	229	1.031	612	2.675	15
1.455	6.189	41	192	243	1.032	1	6	77	244	467	2.124	829	3.598	16
247	938	3	14	34	112	—	—	12	43	57	228	106	397	17
1.336	6.476	28	122	275	1.207	1	6	62	229	353	3.879	1.219	5.443	18
1.533	7.151	43	176	329	1.392	3	6	90	317	668	3.227	1.133	5.118	19
798	3.655	19	63	180	764	—	—	80	245	798	3.664	1.077	4.736	20
<b>26.936</b>	<b>119.050</b>	<b>656</b>	<b>2.707</b>	<b>4.891</b>	<b>20.552</b>	<b>36</b>	<b>156</b>	<b>2.307</b>	<b>8.215</b>	<b>10.370</b>	<b>46.871</b>	<b>18.280</b>	<b>78.501</b>	

TAV. 10 — Abitazioni occupate e non occupate, per servizio installato

N. d'or- dine	COMUNI	TOTALE ABITAZIONI	ABITAZIONI FORNITE DI									ABITAZIONI SFORNITE DI	
			cucina	acqua potabile			latrina		bagno	impianto fisso di		acqua potabile e latrina	qualsiasi servizio
				di acquedotto		di pozzo	interna	esterna		illuminaz. elettrica	gas per cucina		
				interna	esterna								
1	Agira . . . . .	4.372	3.665	1.381	47	288	1.866	161	54	2.597	—	1.809	292
2	Aidone . . . . .	2.711	2.195	552	69	79	628	82	13	1.531	—	1.736	267
3	Assoro . . . . .	1.559	1.430	37	15	74	218	18	1	715	—	1.276	82
4	Barrafranca . . . . .	3.815	2.045	1.265	54	16	1.065	12	21	3.161	—	1.907	271
5	Calascibetta . . . . .	2.249	1.891	589	19	136	740	56	25	1.618	—	1.161	169
6	Catenanuova . . . . .	1.010	637	3	—	18	170	4	2	284	—	821	294
7	Centuripe . . . . .	2.961	2.580	—	—	284	1.119	333	10	2.286	—	1.416	127
8	Cerami . . . . .	1.169	756	439	18	77	500	20	22	850	—	514	147
9	Enna . . . . .	6.967	5.666	4.248	347	480	4.598	537	313	4.339	—	997	309
10	Gagliano Castelferrato . . . . .	1.352	1.169	186	11	15	195	17	7	1.143	—	1.069	51
11	Leonforte . . . . .	4.406	3.948	1.540	53	14	2.227	40	26	3.039	—	1.868	175
12	Nicosia . . . . .	4.277	3.278	898	410	302	3.087	86	77	1.865	—	853	274
13	Nissoria . . . . .	1.102	892	—	—	231	115	6	10	688	—	746	55
14	Piazza Armerina . . . . .	7.049	6.382	3.117	144	212	5.964	212	143	5.237	—	460	46
15	Pietraperzia . . . . .	3.640	3.207	1.462	22	67	2.364	10	16	1.443	—	985	239
16	Regalbuto . . . . .	3.285	2.681	1.006	116	298	1.606	330	49	2.576	—	945	93
17	Sperlinga . . . . .	605	496	—	—	120	180	23	2	328	—	293	42
18	Troina . . . . .	2.734	2.159	1.236	20	61	2.178	31	40	2.166	—	525	120
19	Valguarnera Caropepe . . . . .	3.731	3.102	1.391	91	89	2.254	123	53	2.249	—	859	95
20	Villarosa . . . . .	2.867	1.786	831	34	11	1.663	79	20	2.185	—	1.089	201
	<b>Provincia . . . . .</b>	<b>61.861</b>	<b>49.985</b>	<b>20.181</b>	<b>1.470</b>	<b>2.872</b>	<b>32.746</b>	<b>2.180</b>	<b>904</b>	<b>40.800</b>	<b>—</b>	<b>21.334</b>	<b>3.349</b>



