

ISTITUTO CENTRALE DI STATISTICA
IX CENSIMENTO GENERALE DELLA POPOLAZIONE
4 NOVEMBRE 1951

VOLUME I
DATI SOMMARI PER COMUNE

FASCICOLO 73
PROVINCIA DI FOGGIA



SOC. ABETE - ROMA
1955

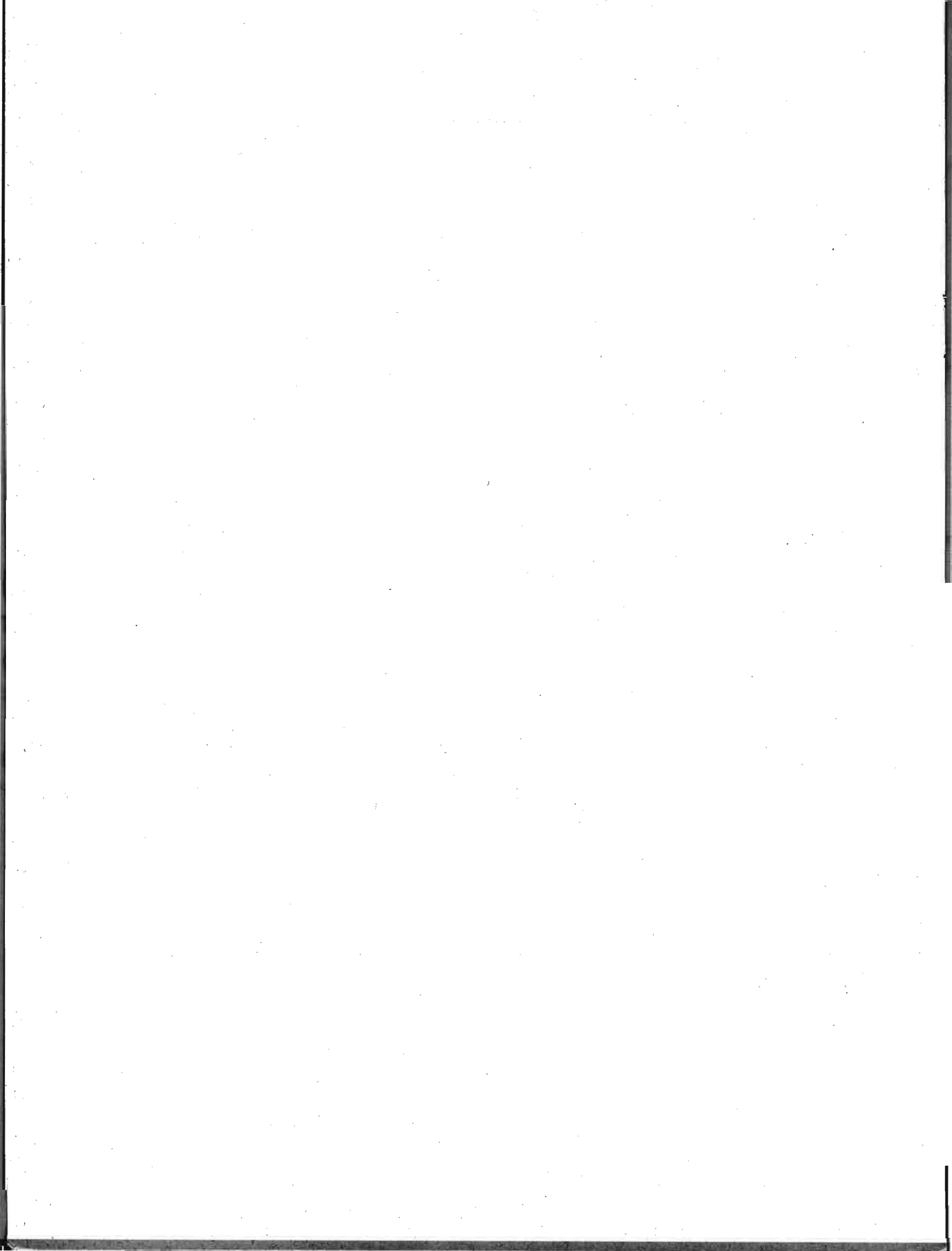

INDICE

CARTA PLANIMETRICA

AVVERTENZE	Pag.	5
TAVOLA 1 - Superficie territoriale e densità - Popolazione per sesso : residente, per specie di località abitata ; residente temporaneamente assente, per luogo di presenza ; presente, per carattere della dimora	»	12
» 2 - Altitudine e popolazione residente dei comuni, delle frazioni geografiche e delle località abitate	»	14
» 3 - Popolazione residente, per sesso e stato civile	»	19
» 4 - Popolazione residente, per sesso e classi di età	»	20
» 5 - Popolazione residente in età da 6 anni in poi, per sesso : analfabeti ; alfabeti, secondo il titolo di studio	»	22
» 6 - Popolazione residente in età da 10 anni in poi, per sesso : attiva, secondo il ramo di attività economica ; non attiva, secondo alcuni gruppi di condizioni non professionali	»	24
» 7 - Popolazione residente attiva, per sesso : addetta al ramo dell'agricoltura, caccia e pesca e ad altri rami di attività economica, secondo la condizione sociale	»	26
» 8 - Famiglie residenti : in totale ; col capo famiglia addetto al ramo dell'agricoltura, caccia e pesca e ad altri rami di attività economica, per condizione sociale del capo famiglia	»	28
» 9 - Abitazioni, altri alloggi e relativi abitanti. Abitazioni e relative stanze, per titolo di godimento	»	30
» 10 - Abitazioni occupate e non occupate, per servizio installato	»	31

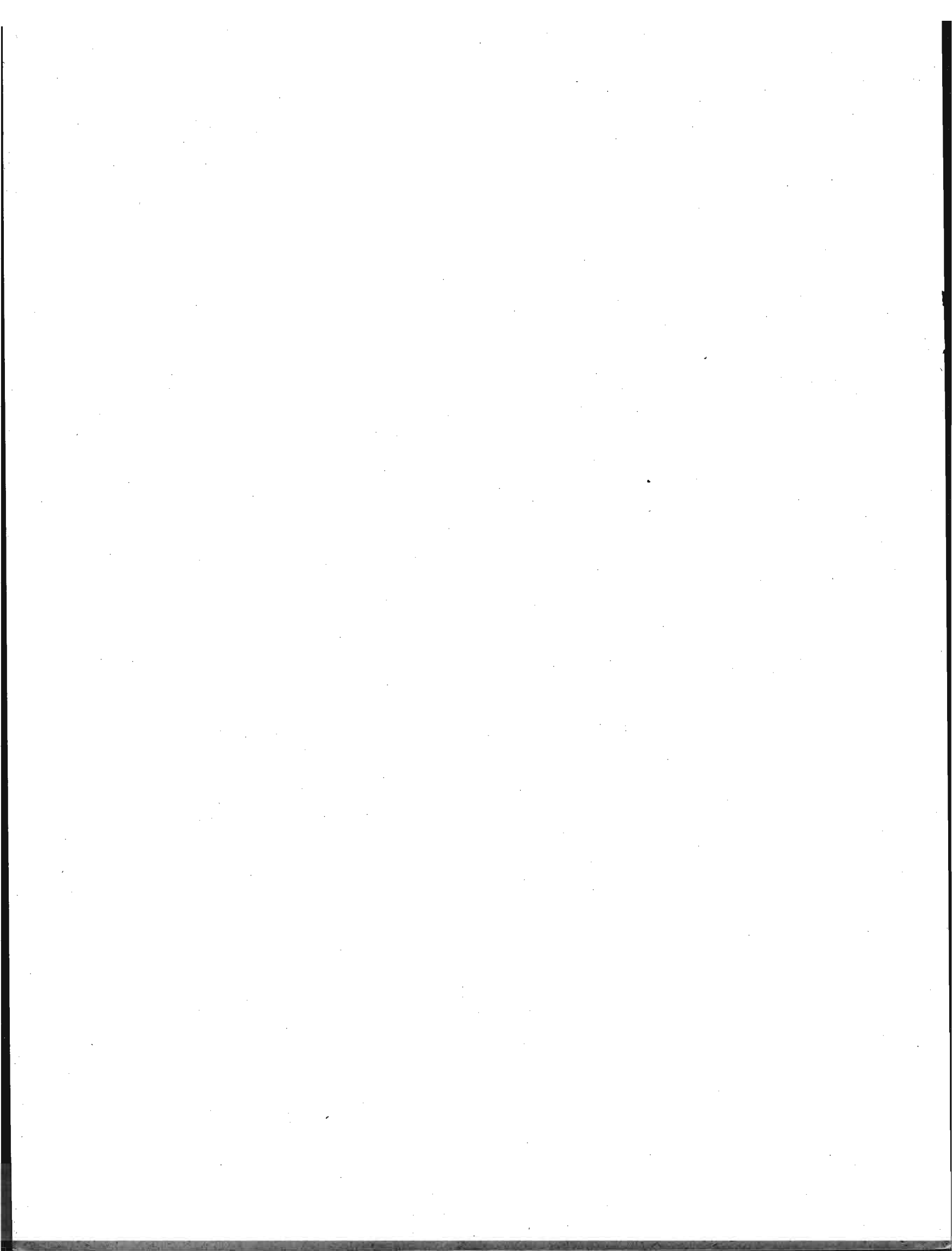

A V V E R T E N Z E

Le presenti « avvertenze » hanno lo scopo di eliminare le eventuali incertezze che possono sorgere nella interpretazione dei dati, allorchè si consultano le tavole statistiche contenute nel fascicolo. A tal fine si è ritenuto necessario definire le modalità cui fanno riferimento i dati indicati nelle predette tavole ogni qual volta esse modalità possano far sorgere dubbi sul loro preciso significato.

Per facilità di ricerca, accanto ad ogni modalità oggetto di definizione sono riportati, fra parentesi, i numeri distintivi delle tavole statistiche i cui dati sono classificati in funzione della modalità considerata.

Ai fini di eventuali raffronti fra i dati riportati nel presente fascicolo e quelli analoghi risultanti dal Censimento generale della popolazione al 21-4-1936, si richiama quanto esposto in proposito nella « Relazione generale » al IX Censimento generale della popolazione.

1. - Carta planimetrica provinciale. — Nella carta planimetrica (scala 1 : 250.000) inserita nel fascicolo sono indicati, con riferimento alla data di censimento, i confini dei Comuni della provincia e la rete stradale e ferroviaria statale.

I confini comunali sono stati tracciati in base al piano topografico del IX Censimento generale della popolazione, formato con le tavolette al 25.000 dell'Istituto Geografico Militare; l'ubicazione dei centri capoluoghi di comune è stata contrassegnata con simboli convenzionali corrispondenti alle classi di ampiezza demografica (popolazione residente) indicate in calce alla carta stessa.

I Comuni sono contraddistinti da un numero progressivo secondo l'ordine geografico (dall'alto in basso e da sinistra a destra). Nel retro della carta è predisposto l'elenco dei Comuni in ordine alfabetico con riferimento anche al numero d'ordine geografico, onde facilitare l'individuazione dei singoli Comuni nella carta stessa.

2. - Comune. — La denominazione e la superficie territoriale dei Comuni fanno riferimento alla data di censimento (4 novembre 1951). La superficie territoriale (espressa in ettari) è quella fornita dagli Uffici Tecnici del Catasto o Erariali; eventuali differenze con i dati pubblicati nei fascicoli provinciali relativi al Censimento generale della popolazione del 21 aprile 1936 sono da ascrivere a variazioni territoriali o a rettifiche per accertamenti intervenuti successivamente.

Le zone di territorio in contestazione tra due o più Comuni sono comprese, ai fini del Censimento, nella circoscrizione di uno dei Comuni medesimi, come posto in evidenza, di volta in volta, con apposita nota in calce alle tavole 1 e 2. Analoga nota è stata apposta per le variazioni territoriali che hanno avuto esecuzione, successivamente alla data di censimento, fino al 30 giugno 1954.

3. - Frazione geografica (Tav. 2). — Quota parte di territorio comunale comprendente di norma un centro abitato, nonchè nuclei abitati e case sparse circconvicini gravitanti sul centro. Sono considerate, inoltre, frazioni geografiche a se stanti, anche se disabitate :

a) le isole amministrative, cioè le parti di territorio comunale separate, da quella comprendente la casa comunale, dal territorio di altro o di altri Comuni e le isole marittime e lacuali ;

b) le zone di territorio comprendenti nuclei o case sparse gravitanti su centri abitati di altri Comuni;

c) le zone di territorio di alta montagna completamente disabitata, le paludi, gli acquitrini e i laghi appartenenti ad un solo Comune, purchè di una certa ampiezza ;

d) la parte di lago spettante a ciascun Comune, qualora il lago risulti diviso tra più Comuni ;

e) le zone di territorio in contestazione tra due o più Comuni.

4. - **Località abitate** (*Tavv. 1 e 2*). — Aggregati più o meno grandi di case che, ai fini dell'insediamento della popolazione, si distinguono in: « centro abitato », « nucleo abitato », « case sparse ». I centri e i nuclei abitati, aventi sempre un nome proprio, possono risultare costituiti da case situate nel territorio di due o più Comuni confinanti; tale particolarità è posta in evidenza, di volta in volta, con apposita nota.

— **Centro abitato** (*Tavv. 1 e 2*). — Aggregato di case contigue o vicine con interposte strade, piazze e simili, o comunque brevi soluzioni di continuità, caratterizzato dall'esistenza di servizi od esercizi pubblici determinanti un luogo di raccolta ove sogliono concorrere anche gli abitanti dei luoghi vicini, per ragioni di culto, istruzione, affari, approvvigionamenti e simili.

Sono considerati « centri abitati temporanei » le località turistiche, di cura e di villeggiatura non abitate continuativamente, aventi, però, nel periodo di attività stagionale, i requisiti di centro abitato.

I centri che comprendono la casa comunale sono contrassegnati con asterisco.

— **Nucleo abitato** (*Tavv. 1 e 2*). — Aggregato di case, con almeno cinque famiglie, privo del luogo di raccolta che caratterizza il centro abitato. Il carattere di nucleo abitato è, inoltre, riconosciuto:

a) al gruppo, anche minimo, di case vicine tra loro, situate in zona montana, quando vi abitino almeno due famiglie e le condizioni della viabilità siano tali da rendere difficili e comunque non frequenti i rapporti con le altre località abitate;

b) all'aggregato di case (dirute o non dirute) in zona montana, già sede di popolazione e, alla data di censimento, disabitato per il noto fenomeno dello spopolamento montano;

c) ai fabbricati di aziende agricole e zootecniche (cascine, fattorie, masserie, ecc.), anche se costituiti da un solo edificio, purchè il numero delle famiglie in esso abitanti non sia inferiore a cinque;

d) ai conventi, alle case di cura, alle colonie climatiche e sanatoriali, agli orfanotrofi, alle case di correzione e alle scuole-convitto situati in aperta campagna;

e) agli edifici distanti da centri e nuclei abitati, con servizi od esercizi pubblici (stazione ferroviaria, centrale idroelettrica, spaccio, chiesa, ecc.), purchè negli stessi o nelle eventuali case prossime, da comprendere nel nucleo, abitino almeno due famiglie.

— **Case sparse** (*Tavv. 1 e 2*). — Case disseminate per la campagna o situate lungo strade a distanza tale tra loro da non poter costituire nemmeno un nucleo abitato.

5. - **Accentatura dei nomi dei Comuni, delle frazioni geografiche e delle località abitate.** — Ai fini della retta pronuncia dei nomi dei Comuni, delle frazioni geografiche e delle località abitate, è stato posto l'accento tonico sulle parole sdruciole e tronche.

Le parole piane non sono state accentate anche se terminanti con vocali costituenti iato, mentre sono state accentate sulla penultima sillaba se terminanti con vocali costituenti dittongo.

Le parole terminanti con consonante sono state accentate se l'accento tonico non cade sull'ultima vocale.

6. - **Altitudine** (*Tav. 2*). — Per i Comuni e le frazioni geografiche è stata indicata l'altitudine minima e massima dell'intero territorio; l'altitudine dei centri abitati si riferisce al principale luogo di raccolta, di norma una piazza (della chiesa parrocchiale, del municipio, del mercato, ecc.); l'altitudine dei nuclei abitati fa riferimento ad un punto intermedio del terreno su cui sorgono le case dei nuclei stessi.

7. - **Popolazione residente** (*Tavv. 1 e 2*). — È costituita dal complesso delle persone aventi, alla data di censimento, la dimora abituale nel Comune considerato, anche se non iscritte nel registro della popolazione stabile, tanto se presenti quanto se temporaneamente assenti dal Comune, alla data medesima, per una delle seguenti ragioni: a) affari, diporto, breve cura e simili; b) baliatico (bambini dati a balia); c) istruzione, riabilitazione, noviziato religioso; d) servizio militare di leva, di richiamo, di volontariato (esclusi i dispersi in guerra); e) servizio statale all'estero; f) missione fuori sede; g) attività svolte continuativamente in Comune diverso da quello di abitazione della famiglia, sempre che il rientro in famiglia ricorresse almeno settimanalmente; h) lavori stagionali o comunque temporanei; i) mancanza di sede fissa di lavoro; l) imbarco su navi della marina militare o mercantile; m) ricovero temporaneo in luoghi di cura o di assistenza, compreso il ricovero in istituti psichiatrici di durata inferiore a tre anni; n) detenzione in attesa di giudizio o condanna a pena inferiore a 5 anni o confino.

Nella popolazione residente di ciascun Comune sono compresi anche gli sfollati per eventi bellici che in esso hanno conservato l'iscrizione anagrafica, pur alloggiando fuori del territorio del Comune stesso, nel quale non hanno potuto ancora far ritorno per cause indipendenti dalla loro volontà, nonchè i cittadini italiani profughi da territori non più amministrati dall'Italia dopo l'ultima guerra (esclusa la Zona A del T.L.T.) che, alla data di censimento, si trovavano nel territorio del Comune.

La popolazione residente di ciascun centro o nucleo diviso fra due o più Comuni (Tav. 2) è data dalla somma delle quote parti riportate per il centro o nucleo stesso nei diversi Comuni di appartenenza indicati in nota.

8. - Popolazione presente (Tav. 1). — È costituita dalle persone presenti nel Comune considerato, alla data di censimento, tanto se residenti nel Comune, quanto se residenti in altri Comuni o all'estero.

9. - Densità demografica dei Comuni (Tav. 1). — Rapporto fra il totale della popolazione residente di ciascun Comune e la superficie territoriale del Comune espressa in Km²; il tutto, con riferimento alla data di censimento.

10. - Assenza temporanea (Tav. 1). — Riguarda coloro che, alla data di censimento, erano assenti dal Comune di residenza per una qualsiasi delle ragioni di cui al punto 7.

11. - Età (Tavv. 5 e 6). — È misurata in anni compiuti e pertanto nelle classificazioni per gruppi gli estremi inferiore e superiore di ciascuna classe sono espressi in anni compiuti. Così, ad es.:

fino a 6 anni: dalla nascita fino al 6° anno di vita compiuto (cioè fino al 6° compleanno);

da 6 a 10 anni: dal 6° anno compiuto fino al 10° anno compiuto (cioè fino al 10° compleanno);

da 10 a 14 anni: dal 10° anno compiuto fino al 14° anno compiuto (cioè fino al 14° compleanno);

da 14 a 18 anni: dal 14° anno compiuto fino al 18° anno compiuto (cioè fino al 18° compleanno);

.....

da 65 anni in poi: dal 65° anno compiuto in poi.

È da avvertire che i casi di censiti in età ignota sono stati eliminati mediante accertamenti presso i Comuni di residenza e di nascita dei censiti stessi; i rarissimi casi per i quali non è stato possibile accertare l'esatta data di nascita sono stati eliminati in base alle altre notizie del foglio di censimento interferenti con l'età.

12. - Grado di istruzione dei censiti (Tav. 5). — Si riferisce al più alto titolo di studio conseguito in qualsiasi scuola (pubblica o privata, italiana o straniera, anche all'estero), non alla più alta classe o al più alto corso frequentato con successo.

— **Analfabeti.** — Sono considerati tali coloro che hanno dichiarato di non sapere nè leggere nè scrivere (analfabeti completi), più coloro che hanno dichiarato di sapere solo leggere o solo scrivere (semi-analfabeti).

— **Alfabeti.** — Sono considerati tali coloro che hanno dichiarato di possedere un titolo di studio o, almeno, di saper leggere e scrivere. Gli scolari delle prime classi elementari, in età da 6 anni in poi, sono stati considerati alfabeti.

— **Alfabeti privi di titolo di studio.** — Coloro che non hanno conseguito neanche il minimo titolo di studio di scuola elementare (certificato di proscioglimento).

— **Alfabeti forniti di titolo di studio di scuola elementare.** — Coloro che hanno conseguito il certificato di proscioglimento o la licenza elementare.

— **Alfabeti forniti di titolo di studio di scuola media inferiore.** — Nel gruppo sono compresi anche coloro che hanno ultimato con successo i corsi ginnasiali.

— **Alfabeti forniti di titolo di studio di scuola media superiore.** — I censiti con titolo di studio di scuola artistica media sono compresi nel gruppo con titolo di studio di scuola media superiore tecnica, professionale e artistica.

13. - Popolazione attiva e popolazione non attiva (Tavv. 6 e 7). — La popolazione attiva è costituita dai censiti in età da 10 anni in poi esercitanti una professione, arte o mestiere. Sono compresi nella popolazione attiva anche i disoccupati, i militari (di leva, volontari e richiamati), i ricoverati temporaneamente in luoghi di cura o di assistenza, i detenuti in attesa di giudizio o condannati a pena inferiore a 5 anni e i confinati, per tutti i quali è stata considerata l'ultima attività professionale esercitata, rispettivamente, prima della disoccupazione, del servizio militare, del ricovero, della detenzione, del confino.

La popolazione non attiva è costituita dai censiti di qualunque età di condizione non professionale e cioè: bambini, studenti, persone in attesa di prima occupazione, donne attendenti alle cure domestiche, proprietari, benestanti, pensionati, infermi o ricoverati in luoghi di cura o di assistenza a tempo indeterminato, inabili permanenti, detenuti condannati a pena di 5 anni e più, persone viventi a carico della pubblica beneficenza, mendicanti, prostitute. Nella tavola 6 la popolazione non attiva considerata è quella in età da 10 anni in poi; pertanto nelle persone in attesa di prima occupazione sono comprese anche quelle, dichiaratesi tali, in età da 10 a 14 anni. Circa le donne attendenti alle cure domestiche, è da tener presente che sono considerate tali anche quelle che, pur esercitando una professione, arte o mestiere, dedicano prevalentemente la propria attività alla casa.

14. - Ramo di attività economica in cui il censito esercita la professione, arte o mestiere (Tav. 6). — La classificazione delle attività economiche predisposta dall'Istituto Centrale di Statistica, che ha per base l'attività (unica o prevalente) delle singole « unità locali » (fabbriche, botteghe artigiane, laboratori, negozi, sedi e filiali bancarie e assicurative, ospedali, gabinetti medici e studi professionali, esercizi pubblici, ecc.), si articola in categorie raggruppate in classi e successivamente in rami.

L'ordine di successione dei rami prende anzitutto in considerazione le attività economiche riguardanti la lavorazione della terra, l'allevamento del bestiame e la cattura di animali (agricoltura, caccia e pesca); poi lo sfruttamento del sottosuolo e la trasformazione dei prodotti (industrie estrattive e manifatturiere); seguono le costruzioni edilizie e stradali e le installazioni di impianti; indi, la produzione e distribuzione di energia elettrica e di gas e la distribuzione di acqua; i trasporti di cose e di persone e le comunicazioni di notizie; il commercio; il credito, le assicurazioni e le gestioni finanziarie; le prestazioni di servizi riguardanti il settore privato e, infine, i servizi prestati dall'amministrazione statale e da enti pubblici.

15. - Posizione nella professione e condizione sociale (Tavv. 7 e 8). — La condizione del censito in rapporto all'impresa (azienda, ente, ecc.) ove egli svolge la propria attività professionale individua la posizione nella professione. Nel presente fascicolo le predette posizioni, ad esclusione di quella di « coadiuvante », sono state opportunamente raggruppate e i gruppi così formati sono stati denominati, per brevità, « condizioni sociali » che, alla loro volta, sono state riunite in due grandi categorie: I) condizioni di « indipendente », se il censito gestisce l'impresa o, comunque, lavora in conto proprio; II) condizioni di « dipendente », se il censito lavora per conto altrui.

I) INDIPENDENTI

A - *Agricoltura, caccia e pesca.* — Sono considerati indipendenti: a) i conduttori non coltivatori e altri amministratori, cioè coloro che gestiscono un'azienda agricola, forestale, zootecnica o per la caccia o per la pesca, sopportandone il rischio e nella quale non impiegano nè l'opera manuale propria, nè quella dei familiari; b) i conduttori coltivatori, cioè coloro che gestiscono un'azienda agricola, forestale, zootecnica sopportandone il rischio e nella quale impiegano l'opera manuale propria o quella dei familiari; c) i terraticanti, cioè coloro che assumono (di solito per la durata del ciclo vegetativo) i lavori di una determinata coltura, in uno o più appezzamenti di terreno, dando in corrispettivo una prestabilita quantità di prodotto; d) i coloni parziari (mezzadri, terziari, ecc.), cioè coloro che coltivano un fondo avuto a colonia parziaria; e) i compartecipanti, cioè coloro che assumono, nel corso di un'annata agraria, una parte dei lavori necessari ad una coltivazione legnosa oppure tutti o parte dei lavori necessari ad una coltivazione erbacea, ricevendo come compenso una quota parte del prodotto; f) gli altri lavoratori in proprio, quali quelli che svolgono, in conto proprio, una attività di caccia o di pesca, eventualmente con l'aiuto di familiari, avendo o no personale retribuito alle proprie dipendenze.

B - *Altri rami di attività economica.* — Sono considerati indipendenti: g) gli amministratori titolari di azienda, cioè coloro che gestiscono un'azienda industriale, commerciale, ecc., sopportandone il rischio e nella quale non impiegano nè l'opera manuale propria, nè quella dei familiari; h) i liberi professionisti, cioè coloro che esercitano, in conto proprio, una professione o arte liberale, senza o con l'aiuto di personale

retribuito ; i) gli altri lavoratori in proprio, quali quelli che gestiscono, in conto proprio, una piccola industria o bottega artigiana o negozio e simili, partecipandovi con lavoro manuale, eventualmente con l'aiuto di familiari, avendo o no personale retribuito alle proprie dipendenze.

II) DIPENDENTI

A - *Agricoltura, caccia e pesca.* — Sono considerati dipendenti : a) i dirigenti, cioè coloro che esercitano, con il corrispettivo di una remunerazione, attività con funzioni direttive (tecniche o amministrative) o di rappresentanza per tutta o parte notevole di un'azienda agricola, forestale, zootecnica o per la caccia o per la pesca ; b) impiegati, cioè coloro che esercitano, con il corrispettivo di una remunerazione, attività con funzioni esecutive in una delle aziende anzicitate ; c) altri dipendenti, quali : i lavoratori agricoli (salarati fissi, a contratto annuo, a giornata, ecc.), gli operai, i manovali o braccianti e i garzoni, che svolgono la loro attività in una delle aziende suddette.

B - *Altri rami di attività economica.* — Sono considerati dipendenti : d) i dirigenti, cioè coloro che esercitano, con il corrispettivo di una remunerazione, attività con funzioni direttive (tecniche o amministrative) o di rappresentanza per tutta o parte notevole di un'azienda industriale, commerciale, ecc.; dei dipendenti dello Stato (civili e militari) sono considerati dirigenti quelli di grado superiore al VII e quelli esercitanti attività con funzioni direttive indipendentemente dal grado (capi di istituti di istruzione, ecc.); degli addetti al culto sono considerati dirigenti i vescovi, i capi di convivenze religiose, i parroci e similari ; e) impiegati, cioè coloro che esercitano, con il corrispettivo di una remunerazione, attività con funzioni esecutive in un'azienda industriale, artigiana, commerciale, ecc. ; dei dipendenti dello Stato (civili e militari) sono considerati impiegati quelli di grado inferiore al VI ; f) altri dipendenti (di aziende industriali, artigiane, commerciali, ecc.), quali : gli operai (specializzati, qualificati e comuni), i manovali (specializzati e comuni) e i garzoni ; i camerieri, i barbieri e simili, i lavoranti a domicilio per commissioni di fabbricanti e commercianti.

- **COADIUVANTI DI INDIPENDENTI.** — Sono compresi in questa posizione i familiari (parenti o affini) che coadiuvano un « indipendente », senza avere un rapporto d'impiego regolato in base a contratti di lavoro, nella conduzione di un'azienda, sia che si tratti di azienda agricola, forestale, zootecnica o per la caccia o per la pesca, sia che si tratti di azienda industriale o artigiana o commerciale, ecc.

16. - Famiglia di censimento - Capo famiglia (Tav. 8). — Ai fini del Censimento, per famiglia s'intende l'insieme di più persone abitualmente conviventi (cioè che coabitano e costituiscono un'unica economia, anche se limitata alla sola alimentazione), legate da vincoli di parentela, affinità, adozione, affiliazione, tutela o anche affettivi, nonchè di coloro che convivono con esse per ragioni di lavoro (domestici, garzoni, maggiordomi, ecc.) o perchè dozzinanti o pensionanti. Le famiglie residenti sono quelle i cui membri hanno dimora abituale nel Comune di censimento.

Ai fini del Censimento, capo famiglia è la persona considerata tale dai componenti della famiglia, ancorchè non sopporti il carico familiare.

La differenza fra il totale delle famiglie residenti nel Comune e la somma delle famiglie con capi famiglia addetti all'agricoltura, caccia e pesca e addetti ad altro ramo di attività economica corrisponde alle famiglie con capi famiglia in condizioni non professionali o, eventualmente, in età fino a 10 anni.

17. - Abitazione (Tavv. 9 e 10). — Uno o più vani funzionalmente destinati all'abitare, con ingresso indipendente su strada, pianerottolo, cortile, terrazza, ballatoio e simili, alla data di censimento occupati o destinati ad essere occupati da una famiglia oppure da più famiglie coabitanti. Sono comprese nelle abitazioni tutte le costruzioni in legno destinate all'abitare aventi sempre, però, i caratteri dell'igiene, della stabilità, ecc. Sono escluse, invece, dalla indagine : le costruzioni rurali abitate soltanto durante i lavori agricoli stagionali dagli addetti ai lavori stessi ; le abitazioni con diritto di extraterritorialità (ambasciate, ecc.) ; i locali ad uso delle convivenze (caserme, conventi, ospedali, ecc.) e, infine, quelli adibiti esclusivamente all'esercizio di un'attività economica (uffici, laboratori, gabinetti medici, ecc.).

18. - Abitazione occupata e non occupata (Tavv. 9 e 10). — Le abitazioni occupate abitualmente da una o più famiglie residenti nel Comune sono considerate « abitazioni occupate » ; sono considerate tali anche le camere di albergo costituenti appartamento a se stante, semprechè occupate abitualmente da persone residenti nel Comune. Ne consegue che gli abitanti relativi alle dette abitazioni sono quelli residenti (presenti o assenti alla data di censimento), il cui ammontare può essere inferiore, anche in

misura sensibile, alla popolazione residente del Comune a causa delle eventuali aliquote di detta popolazione (membri permanenti di convivenze, senza tetto, sfollati, ecc.) che non dispongono di abitazione nel Comune di iscrizione anagrafica.

Le abitazioni costruite, restaurate o trasformate di recente e ancora non abitate, quelle sfitte per qualsiasi ragione o anche occupate, periodicamente o no, da famiglia che abbia altrove la dimora abituale, sono considerate « abitazioni non occupate ». Le camere di albergo costituenti appartamento a se stante, non occupate abitualmente da persone residenti nel Comune, sono state considerate come locali della convivenza e, pertanto, non sono state rilevate.

19. - Altri alloggi (Tav. 9). — Si intendono tutti gli alloggi non destinati funzionalmente all'abitare (alloggi di fortuna) occupati abitualmente da una o più famiglie residenti, presenti o assenti alla data di censimento (ad es. grotte, baracche, cantine, magazzini, negozi, uffici, locali di scuole e caserme, alloggi in campi profughi, archi di mura antiche e di ponti, carrozzoni ambulanti). Sono comprese negli altri alloggi anche le camere di albergo isolate (non costituenti appartamento), semprechè dimora non provvisoria di persone residenti nel Comune.

20. - Vano utile o stanza (Tav. 9). — Spazio coperto, delimitato da ogni lato da pareti (in muratura, legno o vetro), che riceve luce e aria dirette e di ampiezza tale da contenere almeno un letto. La cucina, l'ingresso, nonchè i vani ricavati dalle soffitte, se in possesso dei requisiti citati, sono considerati stanze.

Le stanze che compongono le abitazioni comprendono sia quelle destinate esclusivamente ad abitazione, sia quelle destinate esclusivamente ad altro uso (ad es. laboratorio, ufficio, studio professionale), sia quelle, infine, destinate promiscuamente ad abitazione e altro uso.

21. - Vano accessorio ; cucina (Tav. 10). — Vano che non riceve luce o aria dirette o non ha un'ampiezza sufficiente a contenere un letto o, pur avendo tali requisiti, è destinato, per costruzione o successiva trasformazione, ai servizi igienici (bagno, toiletta, latrina) oppure al disimpegno di altri vani (corridoio e simili).

Per cucina si intende il vano (utile o accessorio) con almeno uno dei due seguenti requisiti : impianto fisso per la cottura delle vivande, impianto fisso di acquaio per la rigovernatura delle stoviglie.

22. - Titolo di godimento delle abitazioni (Tav. 9). — Dei titoli di godimento sono stati posti in evidenza : proprietà e usufrutto, affitto (compreso il subaffitto) ; la differenza fra il totale delle abitazioni e la somma relativa ai titoli suddetti comprende le abitazioni in godimento per : enfiteusi, prestazione di servizi (coloni parziari, portieri, guardiani, ecc.), uso gratuito.

23. - Servizi installati (Tav. 10). — L'espressione « esterna », adottata per l'impianto di acqua potabile di acquedotto e per la latrina, vuol significare che i predetti servizi sono ubicati o nel corpo del fabbricato che comprende l'abitazione (ballatoi, pianerottoli, cortili, ecc.) o, eventualmente, nel giardino od orto annessi al medesimo, a disposizione dei soli abitanti del fabbricato e non del pubblico in genere.

Per abitazioni sfornite di acqua potabile e di latrina s'intendono quelle che non dispongono di tali servizi, nè all'interno, nè all'esterno ; sfornite di qualsiasi servizio, quelle che non dispongono nemmeno di cucina.

TAVOLE

TAV. 1 — Superficie territoriale e densità - Popolazione per sesso: residente, per specie di località

N. d'or- dine	COMUNI	Superficie territoriale ha	Densità ab./km ²	POPOLAZIONE								
				nei centri			nei nuclei			nelle case sparse		
				M	F	MF	M	F	MF	M	F	MF
1	Accadia	3.048	172	2.590	2.622	5.212	—	—	—	20	15	35
2	Alberona	4.925	61	1.376	1.454	2.830	—	—	—	95	76	171
3	Anzano di Puglia	1.112	819	1.282	1.336	2.618	435	428	863	39	30	69
4	Apricena	17.145	67	5.373	5.391	10.764	24	12	36	337	285	622
5	Ascoli Satriano	33.457	35	4.858	5.030	9.888	315	260	575	687	611	1.298
6	Bicari	10.631	51	2.353	2.399	4.752	136	111	247	266	201	467
7	Bovino	8.415	112	4.452	4.367	8.819	139	120	259	197	177	374
8	Cagnano Varano	15.875	47	3.680	3.739	7.399	—	—	—	58	50	108
9	Candela	9.606	79	3.362	3.621	6.983	20	20	40	303	239	542
10	Carlantino	3.417	60	1.006	1.047	2.053	—	—	—	5	3	8
11	Carpino	8.250	85	3.381	3.641	7.022	—	—	—	12	10	22
12	Casalnuovo Monterotaro	4.816	130	2.761	2.783	5.544	15	19	34	349	350	699
13	Casalvèchio di Puglia	3.170	100	1.540	1.557	3.097	—	—	—	41	43	84
14	Castelluccio dei Sauri	5.131	46	980	986	1.966	12	20	32	182	172	354
15	Castelluccio Valmaggiore	2.666	122	1.610	1.600	3.210	7	10	17	26	11	37
16	Castelnuovo della Daunia	6.099	59	1.650	1.752	3.403	—	—	—	105	101	206
17	Celenza Valfortore	6.648	50	1.570	1.583	3.153	—	—	—	81	66	147
18	Celle di San Vito	1.821	44	405	382	787	—	—	—	3	5	8
19	Cerignola	58.965	87	23.196	23.781	46.977	224	203	427	2.019	1.897	3.916
20	Chièuti	6.060	42	1.128	1.135	2.263	43	44	87	122	94	216
21	Deliceto	7.563	89	3.288	3.352	6.640	1	10	11	40	33	79
22	Faeto	2.615	114	1.505	1.486	2.991	—	—	—	—	—	—
23	Foggia	50.590	193	42.122	43.460	85.582	702	621	1.323	5.597	5.002	10.599
24	Ischitella	8.735	67	2.748	3.014	5.762	—	—	—	45	33	78
25	Isole Trèmiti	306	131	132	131	263	66	53	119	12	7	19
26	Lèsina	15.844	32	2.449	2.377	4.826	97	109	206	58	52	110
27	Lucera	33.871	76	11.021	11.250	22.271	651	518	1.169	1.257	1.132	2.389
28	Manfredonia	39.193	80	14.788	15.008	29.796	92	100	192	741	662	1.403
29	Margherita di Savòia	3.691	301	6.676	6.499	13.175	—	—	—	77	56	133
30	Monteleone di Puglia	3.604	138	2.334	2.504	4.838	—	—	—	80	61	141
31	Monte Sant'Angelo	31.551	87	13.063	13.637	26.700	80	77	157	359	335	694
32	Motta Montecorvino	1.970	123	1.171	1.259	2.430	—	—	—	—	—	—
33	Orsara di Puglia	8.223	91	3.607	3.501	7.108	61	68	129	135	123	258
34	Orta Nova	16.845	103	7.602	7.536	15.138	97	102	199	1.028	951	1.979
35	Panni	3.250	135	2.144	2.236	4.380	—	—	—	3	3	6
36	Pèschici	4.891	92	2.160	2.143	4.303	—	—	—	95	78	173
37	Pietramontecorvino	7.116	67	2.279	2.331	4.610	—	—	—	76	48	124
38	Poggio Imperiale	5.238	71	1.774	1.907	3.681	—	—	—	23	23	46
39	Rignano Gargànico	8.893	34	1.431	1.565	2.996	—	—	—	35	22	57
40	Rocchetta Sant'Antonio	7.190	75	2.519	2.564	5.083	110	86	196	76	70	146
41	Rodi Gargànico	1.328	414	2.432	2.675	5.107	—	—	—	198	199	397
42	Roseto Valfortore	4.961	100	2.405	2.553	4.958	—	—	—	—	—	—
43	San Ferdinando di Puglia	4.181	334	6.958	6.882	13.840	9	8	17	52	40	92
44	San Giovanni Rotondo	25.959	65	8.054	8.326	16.380	—	—	—	301	297	598
45	San Marco in Lamis	23.356	93	10.438	11.154	21.592	57	28	85	56	59	115
46	San Marco la Càtola	2.840	133	1.862	1.904	3.766	—	—	—	10	5	15
47	Sannicandro Gargànico	17.263	97	8.296	8.409	16.705	—	—	—	41	27	68
48	San Paolo di Civitate	9.069	77	3.370	3.505	6.875	—	—	—	54	39	93
49	San Severo	33.315	146	23.602	24.273	47.875	124	111	235	291	278	569
50	Sant'Agata di Puglia	11.578	63	3.304	3.482	6.786	—	—	—	279	248	527
51	Serracapriola	14.278	59	4.027	4.147	8.174	28	21	49	131	108	239
52	Stornara	3.364	106	1.665	1.665	3.330	18	22	40	114	95	209
53	Stornarella	3.388	105	1.682	1.694	3.376	38	36	74	52	48	100
54	Torremaggiore	20.854	88	8.683	8.982	17.665	110	129	239	195	171	366
55	Trinitàpoli	14.755	100	6.810	6.963	13.773	36	41	77	455	396	851
56	Tròia	16.722	65	4.584	4.613	9.197	114	97	211	832	711	1.543
57	Vico del Gargano	11.047	85	4.256	4.660	8.916	102	95	197	153	160	313
58	Vieste	16.710	76	6.039	6.289	12.328	24	20	44	216	155	371
59	Volturara Appula	5.187	39	955	1.009	1.964	—	—	—	29	28	52
60	Volturino	5.802	66	1.802	1.890	3.692	—	—	—	70	51	121
	Provincia	718.402	92	304.576	313.041	617.617	3.987	3.599	7.586	18.219	16.287	34.456

TAV. 2 — Altitudine e popolazione residente dei comuni, delle frazioni geografiche e delle località abitate

COMUNI FRAZIONI GEOGRAFICHE LOCALITÀ ABITATE	Altitudine m	Popolazione residente	COMUNI FRAZIONI GEOGRAFICHE LOCALITÀ ABITATE	Altitudine m	Popolazione residente	COMUNI FRAZIONI GEOGRAFICHE LOCALITÀ ABITATE	Altitudine m	Popolazione residente
ACCADIA	$\frac{1080}{460}$	5.247	San Carlo	280	82	CARLANTINO	$\frac{643}{130}$	2.061
ACCADIA	$\frac{1080}{460}$	5.247	Stazione di Ascoli Satriano (b)	180	14	CARLANTINO	$\frac{643}{130}$	2.061
Accadia *	620	5.212	Case sparse	—	1.285	Carlantino *	558	2.053
Case sparse	—	35	VARCATURO (c)	$\frac{210}{190}$	13	Case sparse	—	8
ALBERONA	$\frac{1080}{219}$	3.001	Case sparse	—	13	CARPINO	$\frac{851}{0}$	7.044
ALBERONA	$\frac{1080}{219}$	3.001	BICCARI	$\frac{1152}{200}$	5.466	CARPINO	$\frac{851}{0}$	7.044
Alberona *	732	2.830	BICCARI	$\frac{1152}{200}$	5.466	Carpino *	147	7.022
Case sparse	—	171	Biccari *	450	4.752	Case sparse	—	22
ANZANO DI PUGLIA	$\frac{920}{570}$	3.550	Convento Sant'Antonio	465	26	LAGO DI VARANO (e)	0	—
ANZANO DI PUGLIA	$\frac{920}{570}$	3.550	Santa Maria	272	104	CASALNUOVO MONTERO- TARO	$\frac{546}{80}$	6.277
Anzano di Puglia *	760	2.618	Tertiveri	352	117	CASALNUOVO MONTEROTARO	$\frac{546}{80}$	6.277
Rione Carifano	670	154	Case sparse	—	467	Casalnuovo Monterotaro *	432	5.544
Rioni Calabrone-Valle dei Tori	660	515	BOVINO	$\frac{933}{200}$	9.452	Masseria Monterotaro	480	34
Rioni Morra-Lo Scialpo	700	194	BOVINO	$\frac{933}{200}$	9.452	Case sparse	—	699
Case sparse	—	69	Bovino *	647	8.819	CASALVÈCCHIO DI PUGLIA	$\frac{536}{130}$	3.181
APRICENA	$\frac{698}{25}$	11.422	Masseria Serrone	248	38	CASALVÈCCHIO DI PUGLIA	$\frac{536}{130}$	3.181
APRICENA	$\frac{698}{25}$	11.383	Ponte di Bovino	270	74	Casalvècchio di Puglia	465	3.097
Apricena *	73	10.764	Santuario di Valleverde (d)	416	9	Case sparse	—	84
Stazione di Apricena	78	36	Stazione di Bovino	261	138	CASTELLÙCCIO DEI SAURI	$\frac{290}{120}$	2.352
Case sparse	—	583	Case sparse	—	374	CASTELLÙCCIO DEI SAURI	$\frac{290}{120}$	2.352
RODISANI (a)	$\frac{130}{50}$	39	CAGNANO VARANO	$\frac{914}{0}$	7.507	Castelluccio dei Sauri *	284	1.966
Case sparse	—	39	CAGNANO VARANO	$\frac{914}{0}$	7.507	Cisterna	230	32
ASCOLI SATTIANO	$\frac{505}{108}$	11.761	Cagnano Varano *	165	7.309	Case sparse	—	354
ASCOLI SATTIANO	$\frac{505}{108}$	11.748	Case sparse	—	108	CASTELLÙCCIO VALMAG- GIORE	$\frac{1063}{300}$	3.264
Ascoli Satriano *	394	9.888	LAGO DI VARANO (e)	0	—	CASTELLÙCCIO VALMAGGIORE	$\frac{1063}{300}$	3.264
Corleto	235	178	CANDELA	$\frac{515}{175}$	7.565	Castelluccio Valmaggione *	630	3.210
Masseria Conte di Nòia	210	91	CANDELA	$\frac{515}{175}$	7.565	La Lèmia	371	17
Masseria Posticciola	190	23	Candela *	474	6.983	Case sparse	—	37
Palazzo d'Ascoli	212	136	Stazione di Candela - Sant'Agata di Puglia	220	40			
Piscitello	255	51	Case sparse	—	542			

(a) Frazione speciale: territorio gravitante sul comune di Poggio Imperiale. — (b) Nucleo speciale: stazione ferroviaria. — (c) Frazione speciale: isola amministrativa. — (d) Nucleo speciale: convento. — (e) Frazione speciale: parte di lago diviso tra più Comuni.

Segue: Tav. 2 — Altitudine e popolazione residente dei comuni, delle frazioni geografiche e delle località abitate

COMUNI FRAZIONI GEOGRAFICHE LOCALITÀ ABITATE	Alti- tudine m	Popo- lazione residente	COMUNI FRAZIONI GEOGRAFICHE LOCALITÀ ABITATE	Alti- tudine m	Popo- lazione residente	COMUNI FRAZIONI GEOGRAFICHE LOCALITÀ ABITATE	Alti- tudine m	Popo- lazione residente
CASTELNUOVO DELLA DÀUNIA	$\frac{700}{58}$	3.614	CHIÈUTI	$\frac{245}{0}$	2.566	Vigna Longo	57	30
CASTELNUOVO DELLA DÀUNIA	$\frac{700}{100}$	3.596	CHIÈUTI	$\frac{245}{0}$	2.566	Vigna Pagano	55	50
Castelnuovo della Dàunia *	543	3.408	Chièuti *	222	2.263	Vigna Posticchio San Lorenzo	61	41
Case sparse	—	188	Masseria Viarelle	150	30	Case sparse	—	4.586
DRAGONARELLA (a)	$\frac{330}{58}$	—	Stazione di Chièuti-Serracapriola	3	57	INCORONATA	$\frac{94}{26}$	2.742
FINOCCHITO (a)	$\frac{184}{120}$	—	Case sparse	—	216	Incoronata	62	167
MONACHELLE (a)	$\frac{200}{130}$	18	DELICETO	$\frac{950}{205}$	6.730	Masseria Torretta	50	36
Case sparse	—	18	DELICETO	$\frac{950}{205}$	6.730	Masseria Torretta di Cervaro	59	26
CELENZA VALFORTORE	$\frac{940}{170}$	3.300	Deliceto *	550	6.640	Posta la Pèscia	34	19
CELENZA VALFORTORE	$\frac{940}{170}$	3.300	Convento e Chiesa della Consolazione (d)	540	11	Posta Tamarici	53	44
Celenza Valfortore *	480	3.153	Case sparse	—	79	Tamaricciola	35	17
Case sparse	—	147	FAETO	$\frac{1152}{600}$	2.991	Case sparse	—	2.433
CELLE DI SAN VITO	$\frac{1130}{440}$	795	FAETO	$\frac{1152}{600}$	2.991	RIONE ARPI NOVA	$\frac{51}{30}$	1.036
CELLE DI SAN VITO	$\frac{1130}{440}$	795	Faeto *	866	2.991	Arpi Nova	45	130
Celle di San Vito *	731	787	Case sparse	—	—	Masseria Càrchio	49	39
Case sparse	—	8	FÒGGIA	$\frac{310}{26}$	97.504	Masseria Donadone	47	77
CERIGNOLA	$\frac{291}{0}$	51.320	FÒGGIA	$\frac{150}{34}$	90.158	Masseria Iacovito	45	28
CERIGNOLA	$\frac{291}{0}$	51.320	Foggia *	76	84.891	Masseria Passo di Corvo	42	11
Cerignola *	124	46.977	Aeroporto	80	74	Masseria Pezza Grande	39	40
Casa al Quarto	98	46	Istituto Agrario	85	64	Masseria Torre di Lámis	47	32
Istituto Tecnico di Agraria (b)	124	8	La Masseriola (Serpente)	70	29	Sito Belvedere	42	19
Masseria Torretta	200	65	Masseria della Rocca	53	78	Case sparse	—	660
Pozzo Terragno	190	148	Masseria De Nittis	54	43	SEGÈZIA	$\frac{310}{70}$	2.618
Stazione di Cerignola Campagna	58	116	Masseria De Petra	57	28	Borgo Cervaro	79	129
Tressanti (c)	23	17	Masseria Duanera di Mezzo	39	45	Segèzia	143	225
Vidua Incorvera	160	27	Masseria Faraniello di Castiglione	42	29	Masseria Giardino	88	38
Case sparse	—	3.916	Masseria la Rotonda	56	24	Masseria la Quercia	109	49
			Masseria Piantagione	61	18	Masseria Ponte Albanito	150	31
			Masseria Pietrafitta	98	26	Ovile Nazionale	140	69
			Vigna Cotone	57	35	Case sparse	—	2.077
			Vigna De Paòla	61	28	TAVERNOLA	$\frac{84}{30}$	950
			Vigna De Sántis	57	39	Tavernola	32	40
						Masseria Faraniello	37	6
						Podere Opera Nazionale Combattenti n. 168 (ex Masseria Pulsano)	41	22
						Poderi Opera Nazionale Combattenti n. 170-171 (ex Masseria Passo Breccioso)	48	39
						Case sparse	—	843

(a) Frazione speciale: isola amministrativa. — (b) Nucleo speciale: scuola. — (c) Nucleo speciale: chiesa. — (d) Nucleo speciale: convento.

Seque: TAV. 2 — Altitudine e popolazione residente dei comuni, delle frazioni geografiche e delle località abitate

COMUNI FRAZIONI GEOGRAFICHE LOCALITÀ ABITATE	Alti- tudine m	Popo- lazione residente	COMUNI FRAZIONI GEOGRAFICHE LOCALITÀ ABITATE	Alti- tudine m	Popo- lazione residente	COMUNI FRAZIONI GEOGRAFICHE LOCALITÀ ABITATE	Alti- tudine m	Popo- lazione residente
ISCHITELLA	$\frac{715}{0}$	5.840	Masseria Colonne Lombardi	205	25	ZAPPONETA	$\frac{3}{0}$	1.466
			Masseria Conocchiola	170	35	Zapponeta	2	1.463
ISCHITELLA	$\frac{715}{0}$	5.840	Masseria De' Iblino	100	55	Case sparse	—	3
Ischitella *	310	5.762	Masseria del Sordo	125	60			
Case sparse	—	78	Masseria De' Troia	186	48	MARGHERITA DI SAVOIA	$\frac{12}{0}$	13.308
			Masseria Ferrigno	170	16	LAGO DI SALPI (g)	0	—
LAGO DI VARANO (a)	0	—	Masseria la Bella	95	29	MARGHERITA DI SAVOIA	$\frac{12}{0}$	13.308
			Masseria la Marchesa	153	20	Margherita di Savoia *	1	13.175
ISOLE TRÈMITI	$\frac{116}{0}$	401	Masseria Mezzanagrande	206	34	Case sparse	—	133
Isola Capraia (b)	$\frac{53}{0}$	—	Masseria Mezzano Grande (Capo di Tavola)	70	20	SALINE (h)	$\frac{1}{0}$	—
Isola Pianosa (b)	$\frac{10}{0}$	—	Masseria Montaratro	260	85	MONTELEONE DI PUGLIA	$\frac{1000}{500}$	4.979
Isola San Nicola	$\frac{75}{0}$	263	Masseria Mottacaropresa	98	63	Monteleone di Puglia *	850	4.838
San Nicola di Trèmiti *	40	263	Masseria Palmori	72	33	Case sparse	—	141
Case sparse	—	—	Masseria Papaiorio	116	45	MONTE SANT'ANGELO	$\frac{1009}{0}$	27.551
SAN DÒMINO (c)	$\frac{116}{0}$	188	Masseria Pavoni	148	34	MÀCCHIA	$\frac{508}{0}$	1.065
Villaggio San Dòmino	60	119	Masseria Percettore	145	31	Màcchia	185	238
Case sparse	—	19	Masseria Reggente	218	212	Madonna della Libera	91	238
			Masseria Sant'Annunzio	200	24	Case sparse	—	589
LÈSINA	$\frac{150}{0}$	5.142	Masseria Sterparo	283	21	MATTINATA	$\frac{450}{0}$	4.973
LAGO DI LÈSINA (d)	0	—	Masseria Torreblanca	157	58	Mattinata	70	4.945
			Masseria Vaccarella	96	23	Case sparse	—	28
LÈSINA	$\frac{135}{0}$	4.815	Masseria Villani	69	23	MONTE SANT'ANGELO	$\frac{1009}{150}$	21.513
Lèsina *	5	4.623	Posta di Colle	104	45	Monte Sant'Angelo *	796	21.279
Cantiere	2	175	Posta Verri	291	21	Ruggiano	570	130
Case sparse	—	17	Vigna San Marcello	140	41	Umbra	790	27
			Case sparse	—	2.389	Case sparse	—	77
RIPALTA	$\frac{150}{0}$	327	MANFREDÒNIA	$\frac{830}{0}$	31.391	MONTA MONTACORVINO	$\frac{985}{348}$	2.430
Ripalta	20	203	CAVOLÈCCHIA (e)	$\frac{830}{610}$	—	Monta Montecorvino *	796	21.279
Stazione di Ripalta	10	31	MANFREDÒNIA	$\frac{450}{0}$	28.893	Ruggiano	570	130
Case sparse	—	93	Manfredonia *	5	27.634	Umbra	790	27
			Siponto	4	105	Case sparse	—	77
LUCERA	$\frac{362}{60}$	25.829	Case sparse	—	1.154	MONTA MONTACORVINO	$\frac{985}{348}$	2.430
Lucera *	235	22.271	MEZZANONE (f)	$\frac{48}{30}$	427	Monta Montecorvino *	662	2.430
Fabbrica Laterizi ALA	170	29	Mezzanone	39	181	Case sparse	—	—
Masseria Cavalli	155	39	Case sparse	—	246			
			MONTAGNA	$\frac{591}{450}$	605			
			San Salvatore	543	289			
			Tomaiolo	630	124			
			Chiancatelli	497	67			
			Pastini	550	125			
			Case sparse	—	—			

(a) Frazione speciale: parte di lago diviso tra più Comuni. — (b) Frazione speciale: isola marittima. — (c) Frazione speciale: isole marittime di San Dòmino e del Cretaccio. — (d) Frazione speciale: lago. — (e) Frazione speciale: isola amministrativa. — (f) Isola amministrativa. — (g) Frazione speciale: parte di lago diviso con il comune di Trinitàpoli. — (h) Frazione speciale: saline.

Segue: TAV. 2 — Altitudine e popolazione residente dei comuni, delle frazioni geografiche e delle località abitate.

COMUNI FRAZIONI GEOGRAFICHE LOCALITÀ ABITATE	Altitudine m	Popolazione residente	COMUNI FRAZIONI GEOGRAFICHE LOCALITÀ ABITATE	Altitudine m	Popolazione residente	COMUNI FRAZIONI GEOGRAFICHE LOCALITÀ ABITATE	Altitudine m	Popolazione residente
ORSARA DI PUGLIA	$\frac{958}{200}$	7.495	PIETRAMONTECORVINO	$\frac{985}{150}$	4.734	ROSETO VALFORTORE	$\frac{1150}{452}$	4.958
ORSARA DI PUGLIA	$\frac{958}{290}$	7.203	CANNETI (a)	$\frac{240}{185}$	1	ROSETO VALFORTORE	$\frac{1150}{452}$	4.958
Orsara di Puglia *	650	7.077	Case sparse	—	1	Roseto Valfortore *	650	4.958
Case sparse	—	126	PIETRAMONTECORVINO	$\frac{985}{150}$	4.733	Case sparse	—	—
VILLÀGGIO GIARDINETTO	$\frac{320}{200}$	292	Pietramontecorvino *	456	4.610	SAN FERDINANDO DI PUGLIA	$\frac{120}{26}$	13.949
Villaggio Giardinetto	205	31	Case sparse	—	123	SAN FERDINANDO DI PUGLIA	$\frac{120}{26}$	13.949
Masseria Giumentereccia	230	56	PÒGGIO IMPERIALE	$\frac{140}{0}$	3.721	San Ferdinando di Puglia *	64	13.840
Masseria Ispendone	235	73	CIMÀGLIA - SANTO SPIRITO (b)	$\frac{135}{0}$	9	San Samuele di Cafero	82	17
Case sparse	—	132	Case sparse	—	9	Case sparse	—	92
ORTA NOVA	$\frac{230}{37}$	17.316	PÒGGIO IMPERIALE	$\frac{140}{0}$	3.718	SAN GIOVANNI ROTONDO	$\frac{1055}{10}$	16.978
CARAPELLE	$\frac{73}{43}$	2.247	Poggio Imperiale *	73	3.681	SAN GIOVANNI ROTONDO	$\frac{1055}{10}$	16.978
Carapelle	62	2.065	Case sparse	—	37	I Cappuccini	623	346
Case sparse	—	182	TRE VALLI (b)	$\frac{90}{65}$	—	San Giovanni Rotondo *	557	16.034
ORDONA	$\frac{220}{80}$	1.677	RIGNANO GARGANICO	$\frac{680}{20}$	3.053	Case sparse	—	508
Ordonà	120	1.452	RIGNANO GARGANICO	$\frac{680}{20}$	3.053	SAN MARCO IN LAMIS	$\frac{991}{17}$	21.792
Case sparse	—	225	Rignano Garganico *	590	2.996	FARANIELLO (b)	$\frac{40}{20}$	38
ORTA NOVA	$\frac{230}{37}$	18.392	Case sparse	—	57	Case sparse	—	38
Orta Nova *	73	11.621	ROCCHETTA SANT'ANTONIO	$\frac{773}{220}$	5.425	SAN FUOCO (b)	$\frac{52}{47}$	—
Masseria Durante	125	83	ROCCHETTA SANT'ANTONIO	$\frac{773}{220}$	5.425	SAN MARCO IN LAMIS	$\frac{991}{17}$	21.316
Palata	60	27	Rocchetta Sant'Antonio *	630	5.083	San Marco in Lamis *	550	21.180
Stazione di Orta Nova	55	89	Stazione di Rocchetta Sant'Antonio	220	196	Caseggiato Amèndola	55	65
Case sparse	—	1.572	Case sparse	—	146	Case sparse	—	71
PANNI	$\frac{1105}{330}$	4.386	RODI GARGANICO	$\frac{305}{0}$	5.504	VILLÀGGIO SAN MATTEO	$\frac{899}{270}$	438
PANNI	$\frac{1105}{330}$	4.386	RODI GARGANICO	$\frac{305}{0}$	5.504	Villaggio San Matteo	700	412
Panni *	801	4.380	Rodi Garganico *	46	5.107	Fratì Minori	751	20
Case sparse	—	6	Case sparse	—	397	Case sparse	—	6
PÈSCHICI	$\frac{580}{0}$	4.476						
PÈSCHICI	$\frac{580}{0}$	4.476						
Pèschici *	90	4.303						
Case sparse	—	173						

(a) Frazione speciale, costituita da quattro isole amministrative. — (b) Frazione speciale: isola amministrativa.

Segue: TAV. 2 — *Altitudine e popolazione residente dei comuni, delle frazioni geografiche e delle località abitate*

COMUNI FRAZIONI GEOGRAFICHE LOCALITÀ ABITATE	Alti- tudine m	Popo- lazione residente	COMUNI FRAZIONI GEOGRAFICHE LOCALITÀ ABITATE	Alti- tudine m	Popo- lazione residente	COMUNI FRAZIONI GEOGRAFICHE LOCALITÀ ABITATE	Alti- tudine m	Popo- lazione residente
SAN MARCO LA CÀTOLA	$\frac{884}{230}$	3.781	SERRACAPRIOLA	$\frac{284}{22}$	8.391	TRÒIA	$\frac{520}{121}$	10.951
SAN MARCO LA CÀTOLA	$\frac{884}{230}$	3.781	Serracapriola *	270	8.174	GIARDINETTO (g)	$\frac{375}{153}$	494
San Marco la Càtola *	686	3.766	Convento dei Cappuccini	254	23	Stazione di Tròia - Castelluccio dei Sauri	203	21
Case sparse	—	15	Tronco	120	16	Case sparse	—	473
SANNICANDRO GARGÀNICO	$\frac{703}{0}$	16.773	STORNARA	$\frac{144}{70}$	3.579	TRÒIA	$\frac{520}{121}$	10.457
SANNICANDRO GARGANICO	$\frac{703}{0}$	16.773	POSTA TORRE GRANDE (e)	$\frac{75}{70}$	—	Tròia *	439	9.197
Sannicandro Garganico *	215	16.705	STORNARA	$\frac{144}{75}$	3.579	Cancarro	474	27
Case sparse	—	68	Stornara *	107	3.330	Montalvino	418	23
SAN PÀOLO DI CIVITATE	$\frac{223}{20}$	6.968	Masseria Contessa	106	20	San Cireo	350	21
SAN PÀOLO DI CIVITATE	$\frac{223}{20}$	6.968	Masseria Incarnati Cristina	102	20	San Paolo	242	45
San Paolo di Civitate *	183	6.875	Case sparse	—	209	Serraredine	341	74
Case sparse	—	93	STORNARELLA	$\frac{190}{90}$	3.550	Case sparse	—	1.070
SAN SEVERO	$\frac{144}{23}$	48.679	STORNARELLA	$\frac{190}{90}$	3.550	VICO DEL GARGANO	$\frac{800}{0}$	9.426
DURANDE (n)	$\frac{31}{26}$	—	Stornarella *	154	3.376	SAN MENÀIO	$\frac{340}{0}$	493
SAN SEVERO	$\frac{144}{23}$	48.679	Fiume Morto	141	42	San Menàio	30	139
San Severo *	89	47.875	Masseria Cenerata	132	32	Canneto	250	19
Zimotermico	69	235	Case sparse	—	100	Valazzo	20	137
Case sparse	—	569	TORREMAGGIORE	$\frac{240}{40}$	18.270	Case sparse	—	198
SANT'ÀGATA DI PUGLIA	$\frac{950}{260}$	7.313	TORREMAGGIORE	$\frac{240}{40}$	18.270	VICO DEL GARGANO	$\frac{800}{35}$	8.933
SANT'ÀGATA DI PUGLIA	$\frac{950}{260}$	7.313	Torremaggiore *	169	17.665	Vico del Gargano *	445	8.777
Sant'Àgata di Puglia *	740	6.786	Casa di Cura	163	37	Cappuccini	400	26
Case sparse	—	527	Mattatòio	175	202	San Michele (c)	273	15
SERRACAPRIOLA	$\frac{284}{0}$	8.462	Case sparse	—	366	Case sparse	—	115
SAN LÈUCIO (b)	$\frac{240}{17}$	46	TRINITÀPOLI	$\frac{82}{0}$	14.701	VIESTE	$\frac{821}{0}$	12.743
Case sparse	—	46	LAGO DI SALPI (f)	0	—	VIESTE	$\frac{821}{0}$	12.743
SANT'ÀGATA (b)	$\frac{150}{0}$	25	TRINITÀPOLI	$\frac{82}{0}$	14.701	Vieste *	10	12.328
Sant'Àgata (c)	60	10	Trinitàpoli *	5	13.773	Sagro	605	44
Case sparse	—	15	Casa Santa Chiara	11	59	Case sparse	—	371
			Masseria Olivolla	16	18	VOLTURARA ÀPPULA	$\frac{969}{395}$	2.016
			Case sparse	—	851	VOLTURARA ÀPPULA	$\frac{969}{395}$	2.016
						Volturara Àppula *	510	1.964
						Case sparse	—	52
						VOLTURINO	$\frac{863}{190}$	3.813
						VOLTURINO	$\frac{863}{190}$	3.813
						Volturino *	735	3.692
						Case sparse	—	121

(a) Frazione speciale: isola amministrativa. — (b) Frazione speciale: territorio gravitante sul comune di Chièuti. — (c) Nucleo speciale: chiesa. — (d) Nucleo speciale: esercizio pubblico. — (e) Frazione speciale costituita da due isole amministrative. — (f) Frazione speciale: parte di lago diviso con il comune di Margherita di Savòia. — (g) Frazione speciale: territorio gravitante sul comune di Castelluccio dei Sauri.

TAV. 3 — Popolazione residente, per sesso e stato civile

N. d'or- dine	COMUNI	MASCHI				FEMMINE				TOTALE			
		celibi		coniugati (b)	vedovi (c)	nubili		coniugate (b)	vedove (c)	celibi e nubili		coniugati (b)	vedovi (c)
		TOTALE	in età matrimo- niabile (a)			TOTALE	in età matrimo- niabile (a)			TOTALE	in età matrimo- niabile (a)		
1	Accadia	1.407	493	1.117	86	1.226	460	1.156	255	2.633	953	2.273	341
2	Alberona	799	352	611	61	774	378	623	133	1.573	730	1.234	194
3	Anzano di Puglia	947	295	761	48	863	326	770	161	1.810	621	1.531	209
4	Apricena	3.373	1.205	2.222	139	2.950	1.234	2.232	506	6.323	2.439	4.454	645
5	Ascoli Satriano	3.545	1.273	2.193	122	3.299	1.333	2.194	408	6.844	2.606	4.387	530
6	Biccari	1.590	708	1.087	78	1.406	692	1.090	215	2.996	1.400	2.177	293
7	Bovino	2.765	1.031	1.919	104	2.383	1.071	1.930	351	5.148	2.102	3.849	455
8	Cagnano Varano	2.283	829	1.349	86	2.146	919	1.364	270	4.429	1.748	2.713	365
9	Candela	2.136	875	1.466	83	2.095	992	1.481	304	4.231	1.867	2.047	387
10	Carlantino	583	217	391	37	570	266	404	76	1.153	483	705	113
11	Carpino	1.957	893	1.340	96	1.955	1.074	1.399	327	3.912	1.967	2.709	423
12	Casalnuovo Monterotaro	1.676	677	1.380	69	1.505	660	1.413	234	3.181	1.337	2.703	303
13	Casalvécchio di Puglia	888	349	662	31	810	305	678	114	1.698	654	1.338	145
14	Castellùccio dei Sauri	714	270	453	7	648	261	463	67	1.362	531	916	74
15	Castellùccio Valmaggiore	929	420	679	35	782	335	690	149	1.711	755	1.389	184
16	Castelnuovo della Daunia	1.010	460	696	55	992	486	699	162	2.002	946	1.395	217
17	Celenza Valfortore	864	336	740	47	752	358	767	130	1.616	694	1.507	177
18	Celle di San Vito	234	98	159	15	198	85	165	24	432	183	324	39
19	Cerignola	15.306	4.890	9.584	549	14.504	5.596	9.655	1.722	29.810	10.486	19.230	2.271
20	Chieti	762	323	503	28	653	276	505	115	1.415	599	1.008	143
21	Deliceto	1.863	778	1.376	91	1.694	777	1.389	312	3.562	1.555	2.765	403
22	Faeto	889	367	574	42	768	361	583	135	1.657	728	1.157	177
23	Foggia	29.544	10.856	18.066	811	27.749	12.019	17.989	3.345	57.293	22.877	36.055	4.156
24	Ischitella	1.468	529	1.249	76	1.530	699	1.266	251	2.998	1.228	2.515	327
25	Isole Trèmiti	138	65	71	1	102	54	74	15	240	119	145	16
26	Lèsina	1.536	561	1.037	31	1.317	519	1.034	187	2.853	1.080	2.071	218
27	Lucera	7.888	3.165	4.739	302	7.304	3.395	4.685	911	15.192	6.560	9.424	1.213
28	Manfredonia	9.694	3.324	5.659	268	9.053	3.660	5.724	993	18.747	6.984	11.383	1.261
29	Margherita di Savoia	3.952	1.301	2.642	159	3.477	1.375	2.634	444	7.429	2.676	5.276	603
30	Monteleone di Puglia	1.275	473	1.080	59	1.226	525	1.089	250	2.501	998	2.169	309
31	Monte Sant'Angelo	7.632	2.813	5.547	323	7.406	3.279	5.611	1.032	15.038	6.092	11.158	1.355
32	Motta Montecorvino	647	283	501	23	666	347	494	99	1.313	630	905	122
33	Orsara di Puglia	2.150	867	1.549	95	1.831	777	1.570	291	3.990	1.644	3.119	386
34	Orta Nova	5.193	1.827	3.342	192	4.686	1.782	3.355	548	9.879	3.609	6.697	740
35	Panni	1.147	408	945	55	1.031	410	978	230	2.178	818	1.923	285
36	Pèschici	1.318	447	892	45	1.131	446	900	190	2.449	893	1.792	235
37	Pietramontecorvino	1.461	683	836	58	1.338	670	857	184	2.799	1.353	1.693	242
38	Poggio Imperiale	1.014	353	747	36	1.035	440	745	150	2.049	793	1.492	186
39	Rignano Gargànico	867	341	571	28	842	412	582	163	1.709	753	1.153	191
40	Rocchetta Sant'Antonio	1.570	658	1.085	50	1.468	664	1.075	177	3.038	1.322	2.160	227
41	Rodi Gargànico	1.444	532	1.120	66	1.402	656	1.139	243	2.936	1.188	2.259	309
42	Roseto Valfortore	1.277	552	1.062	66	1.253	604	1.082	218	2.530	1.156	2.144	284
43	San Ferdinando di Puglia	3.960	1.319	2.889	161	3.586	1.418	2.914	430	7.555	2.787	5.803	591
44	San Giovanni Rotondo	5.003	1.845	3.172	180	4.802	1.968	3.209	612	9.805	3.813	6.381	792
45	San Marco in Lamis	6.012	2.201	4.283	256	5.890	2.599	4.349	1.002	11.902	4.800	8.632	1.258
46	San Marco la Càtola	1.052	435	757	63	955	448	770	184	2.007	883	1.527	247
47	Sannicandro Gargànico	4.596	1.657	3.565	176	3.993	1.536	3.635	808	8.589	3.193	7.200	984
48	San Paolo di Civitate	2.006	811	1.346	72	1.924	843	1.351	269	3.930	1.654	2.697	341
49	San Severo	14.285	5.111	9.205	527	13.561	5.890	9.291	1.810	27.846	10.801	18.496	2.337
50	Sant'Agata di Puglia	2.006	790	1.467	110	1.911	912	1.514	305	3.917	1.702	2.981	415
51	Serracapriola	2.378	1.106	1.688	120	2.179	1.130	1.696	401	4.557	2.236	3.384	521
52	Stornara	1.080	351	685	32	957	364	699	126	2.037	715	1.384	158
53	Stornarella	1.026	284	708	38	963	291	710	105	1.989	575	1.418	143
54	Torrenaggiore	5.144	2.033	3.589	255	4.964	2.192	3.603	715	10.108	4.225	7.192	970
55	Trinitàpoli	4.172	1.481	2.954	175	3.892	1.594	2.961	547	8.064	3.075	5.915	722
56	Tròia	3.405	1.244	1.993	132	3.108	1.268	1.984	329	6.513	2.512	3.977	461
57	Vico del Gargano	2.331	920	2.044	136	2.361	1.093	2.069	485	4.692	2.013	4.113	621
58	Vieste	3.690	1.339	2.438	151	3.501	1.483	2.464	499	7.191	2.822	4.902	650
59	Volturara Appula	514	236	430	40	478	259	440	114	992	495	870	154
60	Volturino	1.052	465	771	49	994	559	778	169	2.046	1.024	1.540	218
	Provincia	191.470	70.807	127.986	7.326	178.929	76.625	128.938	25.010	370.389	147.432	256.924	32.336

(a) Maschi in età da 16 anni in poi; femmine in età da 14 anni in poi. — (b) Compresi i separati legalmente. — (c) Compresi i divorziati.

TAV. 4 — Popolazione residente,

N. d'or- dine	COMUNI	M A S C H I											
		fino a 6 anni	da 6 a 10	da 10 a 14	da 14 a 18	da 18 a 21	da 21 a 25	da 25 a 35	da 35 a 45	da 45 a 55	da 55 a 60	da 60 a 65	da 65 in poi
1	Accadia	412	191	202	206	158	202	333	336	260	49	59	202
2	Alberona	165	104	124	122	98	121	173	197	173	37	37	120
3	Anzano di Puglia	290	129	148	157	86	126	256	237	154	42	45	86
4	Apricena	858	521	534	484	241	383	714	714	585	188	172	340
5	Ascoli Satriano	1.006	505	489	515	340	457	778	640	538	143	116	333
6	Biccari	342	181	236	259	194	213	353	350	300	79	68	180
7	Bovino	737	398	429	358	286	356	652	608	440	110	107	307
8	Cagnano Varano	625	352	320	317	244	274	438	445	303	102	101	197
9	Candela	511	299	285	343	204	275	482	448	360	132	102	244
10	Carlantino	156	73	91	97	61	68	136	117	100	19	26	67
11	Carpino	424	233	270	264	238	255	419	409	377	123	110	271
12	Casalnuovo Monterotaro	419	206	253	251	194	215	421	405	324	114	107	216
13	Casalvécchio di Puglia	232	111	127	130	80	124	205	222	139	49	60	93
14	Castelluccio dei Sauri	189	98	99	122	74	107	128	141	109	31	23	53
15	Castelluccio Valmaggiore	203	99	130	152	119	131	213	254	147	50	33	112
16	Castelnuovo della Daunia	234	111	134	134	108	134	229	233	196	69	49	130
17	Celenza Valfortore	207	115	124	158	89	113	189	253	181	51	41	130
18	Celle di San Vito	68	26	27	26	23	35	53	70	33	9	6	32
19	Cerignola	4.621	2.499	2.296	1.954	1.322	1.614	3.267	2.569	2.283	732	729	1.553
20	Chìèuti	182	88	121	105	76	98	168	174	141	38	27	75
21	Deliceto	419	224	305	300	195	273	453	415	324	95	91	241
22	Faeto	196	101	150	143	94	122	178	234	124	33	33	97
23	Foggia	8.344	4.272	4.192	3.716	2.738	3.419	7.300	5.770	3.905	1.398	1.214	2.153
24	Ischitella	392	205	228	230	157	213	371	336	240	108	89	224
25	Isole Trèmiti	23	14	21	26	10	11	40	17	26	6	6	10
26	Lèsina	382	256	237	211	136	183	358	306	261	98	68	108
27	Lucera	1.982	1.046	1.152	1.108	810	974	1.747	1.435	1.156	420	355	744
28	Manfredonia	2.644	1.488	1.541	1.379	980	1.083	1.956	1.645	1.305	467	357	776
29	Margherita di Savòia	1.058	668	676	488	357	441	932	716	560	211	205	441
30	Monteleone di Puglia	365	152	177	207	154	181	363	301	210	73	51	180
31	Monte Sant'Angelo	2.168	1.022	1.131	1.048	787	1.057	1.753	1.585	1.098	458	360	1.035
32	Motta Montecorvino	121	79	111	117	59	96	149	160	129	31	41	78
33	Orsara di Puglia	519	264	355	323	237	312	514	490	381	103	92	213
34	Orta Nova	1.465	754	786	672	510	639	1.172	947	781	239	229	533
35	Panni	308	144	192	182	138	161	273	308	183	46	48	164
36	Pèschici	379	196	194	180	120	156	322	252	193	62	47	154
37	Pietramontecorvino	320	151	193	211	128	102	333	325	225	71	60	141
38	Poggio Imperiale	255	152	166	164	75	122	238	226	170	61	62	106
39	Rignano Gargànico	225	97	142	126	97	109	177	172	163	43	38	77
40	Rocchetta Sant'Antonio	355	188	230	269	190	227	347	325	234	102	83	155
41	Rodi Gargànico	380	208	237	201	149	176	292	287	269	90	95	246
42	Roseto Valfortore	278	139	191	238	155	167	302	370	247	63	74	172
43	San Ferdinando di Puglia	1.165	631	581	503	343	462	934	780	720	223	185	492
44	San Giovanni Rotondo	1.400	649	775	685	490	591	1.083	984	694	261	228	515
45	San Marco in Lamis	1.644	798	920	869	613	698	1.283	1.448	911	302	267	798
46	San Marco la Càtola	244	127	162	160	117	139	241	264	176	42	58	142
47	Sannicandro Gargànico	1.176	665	759	672	454	595	1.136	1.119	845	238	235	443
48	San Paolo di Civitate	480	288	297	274	199	266	417	413	403	108	83	196
49	San Severo	3.958	2.112	2.165	1.856	1.260	1.620	3.162	2.851	2.188	783	701	1.361
50	Sant'Agata di Puglia	519	263	291	285	200	259	458	467	354	81	90	307
51	Serracapriola	504	292	333	293	242	298	607	551	462	140	147	317
52	Stornara	309	171	167	156	109	108	231	184	164	62	34	102
53	Stornarella	347	158	170	124	75	116	239	208	154	42	47	92
54	Torremaggiore	1.277	758	749	674	431	619	1.164	1.110	966	323	272	645
55	Trinitàpoli	1.161	626	624	576	378	490	1.003	835	592	238	238	540
56	Tròia	923	437	568	483	312	398	719	649	478	129	122	312
57	Vico del Gargano	672	269	319	290	243	330	592	594	427	147	164	464
58	Vieste	1.077	501	534	502	358	445	805	742	537	183	156	439
59	Volturara Appula	110	52	77	79	41	81	150	141	97	30	38	88
60	Volturino	209	126	169	166	123	136	217	264	216	53	53	140
	Provincia	51.634	27.082	28.711	26.340	18.508	23.266	43.618	39.057	29.711	9.830	8.843	20.182

per sesso e classi di età

F E M M I N E															TOTALE POPOLAZIONE RESIDENTE	N. d'or- dine
TOTALE	fino a 6 anni	da 6 a 10	da 10 a 14	da 14 a 18	da 18 a 21	da 21 a 25	da 25 a 35	da 35 a 45	da 45 a 55	da 55 a 60	da 60 a 65	da 65 in poi	TOTALE			
2.610	360	192	214	213	120	185	376	323	235	93	98	223	2.637	5.247	1	
1.471	172	92	132	128	87	114	196	203	160	60	63	123	1.530	3.001	2	
1.756	285	108	144	130	101	136	254	228	169	69	48	122	1.794	3.550	3	
5.734	823	434	459	462	209	332	310	765	560	189	224	421	5.688	11.422	4	
5.860	1.024	459	483	461	324	442	780	681	525	194	151	377	5.901	11.761	5	
2.755	351	161	202	217	155	204	352	331	309	103	110	216	2.711	5.466	6	
4.788	626	314	372	390	294	347	661	588	431	170	146	325	4.664	9.452	7	
3.718	591	310	326	313	218	265	460	452	309	161	142	242	3.789	7.507	8	
3.685	519	267	317	303	206	283	544	535	368	137	138	263	3.880	7.565	9	
1.011	140	65	99	99	58	97	141	122	99	41	28	61	1.050	2.061	10	
3.393	376	226	279	299	189	273	466	468	379	164	177	355	3.651	7.044	11	
3.125	418	199	228	270	171	237	426	399	313	145	116	230	3.152	6.277	12	
1.581	254	125	126	114	69	99	214	205	136	77	54	127	1.600	3.181	13	
1.174	191	103	93	99	82	70	161	140	115	40	28	56	1.178	2.352	14	
1.643	215	107	125	128	89	109	228	196	164	52	56	152	1.621	3.264	15	
1.761	205	140	161	140	106	126	245	235	198	85	63	149	1.853	3.614	16	
1.651	172	86	136	139	91	111	215	262	176	63	65	133	1.649	3.300	17	
408	59	21	33	41	16	33	52	47	32	11	12	30	387	795	18	
25.439	4.201	2.430	2.277	2.009	1.345	1.718	3.394	2.865	2.354	916	787	1.585	25.881	51.320	19	
1.293	159	101	117	96	63	94	180	155	130	54	31	93	1.273	2.566	20	
3.335	455	189	273	270	190	267	434	437	303	155	128	294	3.395	6.730	21	
1.505	167	106	134	141	101	108	172	197	144	43	47	126	1.486	2.991	22	
48.421	7.817	3.914	4.002	3.681	2.698	3.485	7.588	5.859	4.194	1.717	1.531	2.597	49.033	97.504	23	
2.793	396	195	240	209	145	209	412	349	307	131	154	300	3.047	5.840	24	
210	15	15	18	23	13	15	18	19	30	6	7	12	191	401	25	
2.004	348	242	208	232	134	176	341	302	249	87	68	151	2.538	5.142	26	
12.929	1.848	983	1.078	1.041	760	970	1.753	1.529	1.216	493	421	808	12.900	25.829	27	
15.621	2.485	1.461	1.447	1.371	966	1.156	1.968	1.741	1.336	513	422	904	15.770	31.391	28	
6.753	986	559	558	508	336	461	918	786	563	223	207	450	6.555	13.308	29	
2.414	342	164	195	195	146	178	387	297	247	113	96	205	2.565	4.079	30	
13.502	2.057	983	1.087	1.075	817	1.077	1.883	1.641	1.213	542	547	1.127	14.049	27.551	31	
1.171	143	80	96	102	93	97	169	168	132	45	43	91	1.259	2.430	32	
3.803	501	244	309	321	237	244	508	472	367	127	99	263	3.692	7.495	33	
8.727	1.371	737	796	665	459	630	1.128	981	793	311	246	472	8.589	17.316	34	
2.147	282	164	175	169	122	123	312	307	210	84	72	219	2.239	4.386	35	
2.255	338	168	179	138	114	134	299	268	199	96	101	187	2.221	4.476	36	
2.355	294	153	221	178	153	176	339	303	211	92	89	170	2.379	4.734	37	
1.797	283	142	170	156	102	161	244	225	184	77	70	116	1.930	3.727	38	
1.466	193	109	128	148	100	112	181	210	154	62	54	136	1.587	3.053	39	
2.705	336	208	260	240	176	203	365	337	237	102	103	163	2.720	5.425	40	
2.630	404	225	207	204	142	149	352	355	285	130	126	295	2.874	5.504	41	
2.405	294	165	190	213	156	196	322	362	246	91	99	219	2.553	4.958	42	
7.019	1.012	574	582	546	350	448	1.007	781	666	219	239	506	6.930	13.949	43	
8.355	1.374	684	776	640	452	586	1.174	972	716	361	305	583	8.623	16.978	44	
10.551	1.615	779	897	888	593	708	1.432	1.433	994	438	468	996	11.241	21.792	45	
1.872	243	108	156	164	107	130	250	246	184	86	66	169	1.909	3.751	46	
8.337	1.158	593	706	664	401	590	1.142	1.110	869	334	311	558	8.436	16.773	47	
3.424	510	286	285	267	188	253	486	428	345	137	133	226	3.544	6.968	48	
24.017	3.736	2.088	2.047	1.941	1.181	1.614	3.354	3.008	2.274	906	868	1.645	24.662	48.679	49	
3.583	455	257	287	305	196	248	538	484	344	162	147	307	3.730	7.313	50	
4.186	488	249	312	296	234	341	556	585	466	189	193	367	4.276	8.462	51	
1.797	286	135	172	167	91	109	229	197	157	70	61	108	1.782	3.579	52	
1.772	341	158	173	145	76	98	247	211	145	46	60	78	1.778	3.550	53	
8.988	1.284	681	807	696	418	604	1.267	1.173	911	380	320	741	9.282	18.270	54	
7.301	1.093	624	581	523	365	499	1.079	857	646	285	315	533	7.400	14.701	55	
5.530	874	437	529	475	326	385	705	606	442	167	156	319	5.421	10.951	56	
4.511	631	279	358	274	217	278	679	618	507	222	277	575	4.915	9.426	57	
6.279	1.073	466	479	496	340	425	868	745	573	232	234	533	6.464	12.743	58	
984	106	48	65	81	63	62	147	149	106	48	53	104	1.032	2.016	59	
1.872	169	110	156	194	125	159	254	241	217	73	86	157	1.941	3.813	60	
326.782	48.944	25.702	27.662	26.098	17.876	23.139	45.652	40.194	30.544	12.419	11.559	23.093	332.877	659.659		

TAV. 5 — Popolazione residente in età da 6 anni in poi,

N. d'or- dine	C O M U N I	A N A L F A B E T I				F O R N I T I							
		T O T A L E		I N E T À D I O B B L I G O S C O L A S T I C O (da 6 a 14 anni)		P R I V I D I T I T O L O D I S T U D I O		d i s c u o l a e l e m e n t a r e		d i s c u o l a m e d i a i n f e r i o r e		c l a s s i c a e s c i e n t i f i c a	
		MF	M	MF	M	MF	M	MF	M	MF	M	MF	M
1	Accadia	1.415	521	75	32	909	461	2.021	1.115	51	40	22	21
2	Alberona	612	240	28	13	421	214	1.546	791	38	26	14	12
3	Anzano di Puglia	853	219	63	25	903	510	1.159	992	30	23	10	8
4	Apricena	2.201	893	132	80	2.862	1.532	4.338	2.183	191	155	35	34
5	Ascoli Satriano	2.375	819	153	70	2.191	1.083	4.786	2.676	189	142	57	53
6	Biccarì	963	305	44	19	1.090	609	2.582	1.395	61	42	35	33
7	Bovino	2.153	831	144	74	1.337	711	4.194	2.237	243	161	55	43
8	Cagnano Varano	2.022	880	243	123	1.835	979	2.311	1.147	49	40	24	23
9	Candela	1.683	633	104	36	1.825	822	2.721	1.512	167	110	29	25
10	Carlantino	529	253	31	18	397	222	815	361	10	9	8	7
11	Carpino	2.136	950	154	80	1.886	885	2.116	1.057	54	38	17	14
12	Casalnuovo Monterotaro	1.461	576	105	50	798	430	3.016	1.573	80	63	25	22
13	Casalvécchio di Puglia	707	288	36	23	775	407	1.148	615	31	18	7	5
14	Castellùccio dei Sauri	438	138	11	4	470	226	1.010	578	36	28	5	5
15	Castellùccio Valmaggiore	418	137	19	8	830	393	1.491	825	64	49	13	13
16	Castelnuovo della Daunia	697	280	29	16	995	485	1.385	686	43	36	20	20
17	Celenza Valfortore	667	287	44	26	591	322	1.525	730	76	55	17	16
18	Celle di San Vito	156	70	9	4	198	114	297	143	9	7	1	1
19	Cerignola	10.650	4.975	1.030	502	9.689	4.816	19.678	9.438	1.423	873	326	231
20	Chièuti	504	234	18	10	963	484	695	345	34	25	9	9
21	Deliceto	1.350	409	64	24	1.207	657	3.129	1.721	78	61	28	26
22	Faeto	401	139	11	6	553	275	1.606	843	32	25	18	16
23	Foggia	14.281	5.701	1.922	976	14.567	6.642	40.422	20.194	6.910	4.240	901	659
24	Ischitella	1.394	531	59	25	1.841	892	1.700	887	54	46	12	9
25	Ìsole Trèmiti	48	16	25	10	95	34	203	123	11	10	1	1
26	Lèsina	1.210	530	118	61	911	464	2.165	1.127	63	55	17	16
27	Lucera	5.756	2.617	456	230	3.993	2.009	10.269	5.041	1.056	654	264	175
28	Manfredònia	6.421	2.658	467	196	6.671	3.190	11.428	5.969	1.001	668	195	152
29	Margherita di Savòia	2.794	1.144	194	94	2.551	1.248	5.510	3.004	213	164	44	31
30	Monteleone di Puglia	1.609	570	123	58	1.041	539	1.503	841	45	34	36	34
31	Monte Sant'Àngelo	7.946	3.424	661	318	4.873	2.401	9.684	4.954	376	261	135	110
32	Motta Montecorvino	544	152	31	14	339	203	1.188	630	43	29	22	18
33	Orsara di Puglia	1.495	539	99	57	1.412	807	3.409	1.820	78	56	18	18
34	Orta Nova	3.735	1.624	279	115	4.402	2.258	5.832	3.038	318	219	46	37
35	Panni	1.171	416	80	32	564	274	1.975	1.090	37	26	15	15
36	Pèschici	1.048	431	101	49	968	476	1.680	922	33	24	3	3
37	Pietramontecorvino	1.070	415	57	33	1.060	537	1.922	1.032	31	23	12	12
38	Poggio Imperiale	748	267	71	35	818	419	1.542	796	42	32	13	12
39	Rignano Gargànico	538	191	20	13	688	316	1.323	683	45	28	10	8
40	Rocchetta Sant'Antonio	1.426	457	71	24	844	442	2.323	1.342	64	52	20	19
41	Rodi Gargànico	1.208	535	73	43	1.166	568	2.141	999	112	76	19	17
42	Roseto Valfortore	656	181	45	14	995	484	2.635	1.388	43	32	22	20
43	San Ferdinando di Puglia	3.457	1.689	334	179	3.366	1.638	4.635	2.306	163	115	37	34
44	San Giovanni Rotondo	3.631	1.594	219	118	4.189	2.135	5.676	2.740	317	222	86	81
45	San Marco in Lamis	4.642	1.994	279	148	4.533	2.287	8.335	3.974	588	386	144	112
46	San Marco la Càtola	540	189	35	21	836	445	1.805	907	51	40	19	19
47	Sannicandro Gargànico	4.040	1.735	322	179	3.902	2.060	6.112	3.089	192	139	35	31
48	San Pàolo di Civitate	1.192	455	71	36	1.617	822	2.968	1.523	103	72	29	25
49	San Severo	10.081	4.515	994	535	7.503	3.672	20.375	9.928	1.623	1.038	431	312
50	Sant'Àgata di Puglia	1.663	475	94	51	1.167	596	3.258	1.816	115	78	29	23
51	Serracapriola	1.947	913	105	55	1.056	564	4.130	1.997	169	101	42	32
52	Stornara	716	299	58	31	1.004	527	1.178	603	55	36	8	8
53	Stornarella	640	251	34	12	692	342	1.461	784	39	29	7	7
54	Torremaggiore	3.920	1.624	299	140	3.961	2.024	7.009	3.499	400	256	149	122
55	Trinitàpoli	3.790	1.717	517	263	2.358	1.134	5.745	2.900	322	227	57	52
56	Tròia	1.921	828	181	91	2.521	1.295	4.264	2.186	222	155	73	58
57	Vico del Gargano	2.775	1.128	185	91	1.841	932	3.229	1.582	126	84	45	42
58	Vieste	2.993	1.342	421	215	4.639	2.234	2.574	1.354	205	151	50	45
59	Volturara Appula	327	105	17	8	319	174	1.088	545	29	22	11	10
60	Volturino	888	252	54	15	744	372	1.630	940	58	43	27	24
	Provincia	138.652	57.581	11.718	5.828	128.772	64.093	257.945	131.216	18.341	11.949	3.859	3.040

per sesso: analfabeti; alfabeti, secondo il titolo di studio

A L F A B E T I																	
DI TITOLO DI STUDIO																	
di scuola media superiore								di università		TOTALE		IN ETÀ DI OBBLIGO SCOLASTICO (da 6 a 14 anni)		TOTALE POPOLAZIONE RESIDENTE IN ETÀ DA 6 ANNI IN POI		N. d'ordine	
magistrale		tecnica, professionale e artistica		altri e non specificati		Totale		MF	M	MF	M	MF	M	MF	M		
MF	M	MF	M	MF	M	MF	M										
24	13	9	7	—	—	55	41	24	20	3.060	1.677	724	361	4.475	2.198	1	
16	7	3	3	—	—	33	22	14	13	2.052	1.066	424	215	2.604	1.306	2	
10	5	3	3	—	—	23	16	7	6	2.122	1.247	466	252	2.975	1.466	3	
57	28	18	16	—	—	110	78	39	35	7.540	3.983	1.816	975	9.741	4.876	4	
66	21	28	22	—	—	151	96	39	38	7.356	4.035	1.783	924	9.731	4.854	5	
22	10	4	4	—	—	61	47	16	15	3.810	2.108	736	398	4.773	2.413	6	
47	16	21	18	—	—	123	77	39	34	5.936	3.220	1.369	753	8.089	4.051	7	
20	8	6	4	1	—	60	35	14	12	4.269	2.213	1.065	549	6.291	3.093	8	
55	20	27	25	1	1	112	71	27	26	4.852	2.541	1.064	548	6.535	3.174	9	
5	3	1	—	—	—	14	10	—	—	1.236	602	297	146	1.765	855	10	
16	7	3	2	—	—	36	23	16	16	4.108	2.019	854	423	6.244	2.969	11	
25	13	8	4	—	—	58	39	27	25	3.979	2.130	781	409	5.440	2.706	12	
16	8	3	3	—	—	26	16	8	5	1.988	1.061	453	215	2.695	1.349	13	
7	4	2	2	—	—	14	11	4	4	1.534	847	382	193	1.972	985	14	
13	7	10	9	—	—	36	29	7	7	2.428	1.303	442	221	2.846	1.440	15	
15	3	6	5	—	—	41	28	14	12	2.478	1.247	517	229	3.175	1.527	16	
19	10	6	5	—	—	42	31	20	19	2.254	1.157	417	213	2.921	1.444	17	
4	2	1	1	—	—	6	4	2	2	512	270	98	49	668	340	18	
281	91	102	175	—	—	799	497	259	219	31.848	15.843	8.472	4.293	42.498	20.818	19	
11	5	3	3	—	—	23	17	6	6	1.721	877	409	190	2.225	1.111	20	
31	16	15	10	—	—	74	52	18	16	4.506	2.507	927	505	5.856	2.916	21	
8	3	4	3	—	—	30	22	6	5	2.227	1.170	480	245	2.628	1.300	22	
1.540	352	1.679	1.466	5	3	4.125	2.480	1.038	820	67.032	34.376	14.458	7.488	81.343	40.077	23	
31	16	7	7	—	—	50	32	13	13	3.658	1.870	809	408	5.052	2.401	24	
3	1	—	—	—	—	4	2	2	2	315	171	43	25	363	187	25	
28	15	9	7	—	—	54	38	9	8	3.202	1.692	825	432	4.412	2.222	26	
202	51	212	190	—	—	678	416	247	210	16.243	8.330	3.803	1.968	21.999	10.947	27	
229	65	156	138	1	—	581	355	160	137	19.841	10.319	5.470	2.833	26.262	12.977	28	
62	24	51	47	—	—	157	102	39	33	8.470	4.551	2.267	1.250	11.264	5.695	29	
21	14	3	3	—	—	60	51	14	14	2.663	1.479	565	271	4.272	2.049	30	
162	54	46	38	—	—	343	202	104	92	15.380	7.910	3.562	1.835	23.326	11.334	31	
16	7	5	3	—	—	43	28	9	8	1.622	898	335	176	2.166	1.050	32	
31	16	10	8	—	—	59	42	22	20	4.080	2.745	1.073	562	6.475	3.284	33	
79	28	27	20	—	—	152	85	41	38	10.745	5.638	2.794	1.425	14.480	7.262	34	
23	9	7	5	—	—	45	29	4	4	2.625	1.423	595	304	3.796	1.839	35	
18	11	2	2	—	—	23	16	7	7	2.711	1.445	636	341	3.759	1.876	36	
14	6	4	3	—	—	30	21	7	7	3.050	1.620	666	316	4.120	2.035	37	
15	7	4	3	—	—	32	22	7	6	2.441	1.275	559	283	3.189	1.542	38	
21	6	2	1	—	—	33	15	8	8	2.097	1.050	456	228	2.635	1.241	39	
39	23	6	5	—	—	65	47	12	10	3.308	1.893	815	394	4.734	2.350	40	
27	14	13	10	—	—	59	41	34	31	3.512	1.715	804	402	4.720	2.250	41	
14	2	6	6	—	—	42	28	15	14	3.730	1.946	640	316	4.386	2.127	42	
55	29	22	16	—	—	114	79	37	27	8.315	4.165	2.034	1.033	11.772	5.854	43	
199	91	32	24	—	—	317	196	74	68	10.573	5.361	2.665	1.306	14.204	6.955	44	
183	62	25	17	1	1	353	192	82	74	13.891	6.913	3.115	1.570	18.533	8.907	45	
28	14	6	6	—	—	53	39	9	8	2.754	1.439	518	268	3.294	1.628	46	
79	38	20	18	—	—	134	87	59	51	10.399	5.426	2.401	1.245	14.439	7.161	47	
33	14	13	11	—	—	75	50	23	22	4.786	2.439	1.085	549	5.978	2.944	48	
435	161	156	132	2	1	1.024	606	379	300	30.904	15.544	7.418	3.742	40.985	20.059	49	
53	25	14	12	—	—	96	60	40	39	4.676	2.589	1.004	503	6.339	3.064	50	
64	17	26	25	—	—	132	74	36	33	5.523	2.769	1.081	570	7.470	3.682	51	
14	7	3	3	—	—	25	18	6	5	2.268	1.189	587	307	2.984	1.488	52	
12	3	5	4	—	—	24	14	6	5	2.222	1.174	625	316	2.862	1.425	53	
106	44	51	41	—	—	306	207	113	101	11.789	6.067	2.696	1.367	15.709	7.711	54	
84	33	43	37	1	1	185	123	47	30	8.657	4.423	1.938	987	12.447	6.140	55	
73	18	27	22	—	—	173	98	53	45	7.233	3.779	1.790	914	9.154	4.607	56	
49	19	13	11	—	—	107	72	45	41	5.348	2.711	1.040	497	8.123	3.839	57	
68	22	20	16	—	—	138	83	44	38	7.600	3.860	1.559	820	10.593	5.202	58	
11	5	6	4	—	—	28	19	9	9	1.473	769	225	121	1.800	874	59	
18	14	9	7	—	—	54	45	11	11	2.547	1.411	507	280	3.435	1.603	60	
4.916	1.637	3.113	2.692	12	7	11.900	7.376	3.471	2.983	420.429	217.567	97.439	49.965	559.081	275.148		

TAV. 6. — Popolazione residente in età da 10 anni in poi, per sesso: attiva, secondo

N. d'or- dine	C O M U N I	P O P O L A Z I O N E											
		Agricoltura, caccia e pesca		Industrie estrattive e manifatturiere		Costruzioni e impianti		Energia elettrica gas e acqua		Trasporti e comunicazioni		Commercio e servizi vari	
		MF	M	MF	M	MF	M	MF	M	MF	M	MF	M
1	Accadia	2.456	1.180	278	244	74	74	3	3	25	22	120	75
2	Alberona	1.169	740	150	124	77	77	2	2	6	6	56	37
3	Anzano di Puglia	1.711	937	104	80	28	28	1	1	11	10	72	42
4	Apricena	2.131	1.980	782	740	121	121	15	15	152	150	352	303
5	Ascoli Satriano	4.241	2.445	308	279	220	219	12	12	95	91	219	159
6	Biccarì	2.534	1.439	206	189	61	61	4	4	17	15	135	98
7	Bovino	3.414	1.861	318	261	461	461	2	2	94	87	215	155
8	Cagnano Varano	2.287	1.842	163	135	76	76	4	4	53	51	136	93
9	Candela	2.066	1.232	567	447	154	153	6	6	88	82	313	226
10	Carlantino	998	552	61	48	9	9	3	3	5	3	26	22
11	Carpino	3.136	1.918	203	152	28	28	5	5	38	37	157	109
12	Casalnuovo Monterotaro	2.786	1.605	222	166	69	68	2	2	45	44	148	101
13	Casalvècchio di Puglia	1.049	778	162	123	48	48	1	1	19	17	60	50
14	Castelluccio dei Sauri	949	485	81	70	70	70	4	4	11	11	35	19
15	Castelluccio Valmaggiore	1.386	762	176	163	71	71	1	1	9	7	78	63
16	Castelnuovo della Daunia	1.171	800	183	130	73	72	3	3	31	30	107	83
17	Celenza Valfortore	1.365	788	166	134	52	51	2	2	17	16	82	44
18	Celle di San Vito	351	235	9	8	2	2	—	—	4	3	14	8
19	Cerignola	10.259	9.014	1.601	1.426	868	867	44	44	382	373	1.588	1.311
20	Chietài	728	642	82	75	17	17	1	1	23	21	54	33
21	Deliceto	3.085	1.668	306	243	108	106	1	1	38	37	159	115
22	Faeto	1.336	763	109	101	33	33	1	1	13	12	59	38
23	Foggia	9.033	6.196	4.917	4.337	3.533	3.514	225	219	3.276	3.192	4.386	3.145
24	Ischitella	2.612	1.393	132	112	21	21	8	8	40	37	121	90
25	Ìsole Trèmiti	97	97	2	1	—	—	2	2	2	1	28	12
26	Lèsina	1.265	1.136	114	91	126	126	3	3	50	46	147	109
27	Lucera	5.586	3.935	1.662	1.310	623	620	22	22	258	249	883	651
28	Manfredonia	5.575	4.282	1.124	1.054	1.147	1.146	22	22	707	699	986	784
29	Margherita di Savòia	2.518	2.049	750	696	202	202	2	2	341	337	410	358
30	Monteleone di Puglia	2.118	1.109	133	124	99	99	1	1	25	25	94	69
31	Monte Sant'Angelo	8.654	6.007	1.127	972	444	443	11	11	277	269	615	402
32	Motta Montecorvino	1.197	612	80	78	20	20	2	2	8	8	66	46
33	Orsara di Puglia	3.250	1.949	293	238	110	109	5	5	33	33	138	95
34	Orta Nova	5.363	3.645	662	487	324	324	8	8	173	168	512	382
35	Panni	2.075	1.122	171	155	34	34	3	3	23	22	65	49
36	Pèschici	1.136	1.015	116	113	40	40	2	2	73	70	80	54
37	Pietramontecorvino	1.913	1.173	224	185	61	61	1	1	30	29	100	75
38	Poggio Imperiale	1.055	673	208	201	108	108	2	2	42	42	71	59
39	Rignano Gargànico	1.140	824	44	32	37	37	1	1	4	2	47	12
40	Rocchetta Sant'Antonio	2.254	1.270	242	198	119	119	5	5	63	63	142	111
41	Rodi Gargànico	1.296	908	126	120	46	46	3	3	163	161	234	179
42	Roseto Valfortore	2.480	1.333	217	187	54	54	2	2	28	26	123	96
43	San Ferdinando di Puglia	3.836	3.275	314	307	128	128	11	11	66	64	471	411
44	San Giovanni Rotondo	4.276	3.101	885	803	441	440	7	7	103	100	393	230
45	San Marco in Lamis	6.154	4.766	951	632	581	580	7	7	106	103	462	259
46	San Marco la Càtola	1.563	841	178	169	54	54	3	3	26	23	55	37
47	Sannicandro Gargànico	4.577	4.103	439	386	161	159	15	15	136	134	311	234
48	San Pàolo di Civitate	2.252	1.707	274	151	75	75	5	5	53	52	166	125
49	San Severo	8.941	7.710	2.265	1.884	1.105	1.101	38	38	574	556	2.086	1.721
50	Sant'Àgata di Puglia	2.813	1.496	335	271	176	176	3	2	45	43	160	124
51	Serracapriola	2.527	2.110	398	285	106	106	6	6	61	58	240	193
52	Stornara	1.353	842	67	63	46	46	3	3	16	14	66	46
53	Stornarella	1.330	823	75	72	21	21	4	4	18	16	76	55
54	Torremaggiore	4.557	3.766	561	521	257	255	15	15	85	85	602	506
55	Trinitàpoli	3.940	3.316	321	299	122	122	5	5	144	138	348	284
56	Tròia	3.784	2.226	417	306	322	321	8	8	96	94	225	165
57	Vico del Gargano	3.002	2.004	264	223	164	164	6	6	109	104	244	176
58	Vieste	2.943	2.530	347	320	160	160	1	1	163	161	309	243
59	Volturara Àppula	574	431	83	76	54	54	5	5	6	5	29	19
60	Volturino	1.592	948	155	143	47	47	1	1	20	19	66	53
	Provincia	171.239	120.389	26.910	22.940	13.888	13.844	590	583	8.619	8.373	19.742	14.843

il ramo di attività economica; non attiva, secondo alcuni gruppi di condizioni non professionali

A T T I V A				P O P O L A Z I O N E N O N A T T I V A										T O T A L E		N. d'or- dine
Credito e assicurazione		Pubblica amministrazione		T O T A L E		in attesa di prima occupazione		attente alle cure domestiche	altra		T O T A L E		POPOLAZIONE RESIDENTE IN ETÀ DA 10 ANNI IN POI			
MF	M	MF	M	MF	M	MF	M	F	MF	M	MF	M	MF	M		
4	4	81	68	3.041	1.670	13	11	449	589	326	1.051	337	4.092	2.007	1	
2		46	34	1.508	1.022	6	6	650	304	174	960	180	2.468	1.202	2	
1	1	36	26	1.964	1.125	8	8	370	396	204	774	212	2.738	1.337	3	
19	18	167	131	3.739	3.458	136	131	3.706	1.205	766	5.047	897	8.786	4.355	4	
9	9	232	151	5.336	3.365	127	102	1.811	1.493	882	3.431	984	8.767	4.349	5	
2	2	82	71	3.041	1.879	106	84	808	476	269	1.390	353	4.431	2.232	6	
9	9	147	108	4.660	2.944	121	105	1.605	991	604	2.717	709	7.377	3.653	7	
3	3	96	75	2.818	2.279	106	99	2.080	625	363	2.811	462	5.629	2.741	8	
11	10	119	93	3.324	2.249	116	93	1.637	892	533	2.645	626	5.969	2.875	9	
1	1	16	12	1.119	650	12	9	247	249	123	508	132	1.627	782	10	
3	3	72	61	3.642	2.313	23	19	1.368	752	404	2.143	423	5.785	2.736	11	
6	6	77	62	3.355	2.054	111	85	887	682	361	1.680	446	5.035	2.500	12	
2	2	43	32	1.384	1.051	7	5	728	340	182	1.075	187	2.459	1.238	13	
3	2	26	23	1.179	684	48	20	242	302	174	592	203	1.771	887	14	
3	2	31	26	1.755	1.095	18	12	491	376	234	885	246	2.640	1.341	15	
5	5	74	56	1.647	1.179	4	3	846	427	234	1.277	237	2.924	1.416	16	
5	5	58	46	1.747	1.086	17	15	494	462	228	973	243	2.720	1.329	17	
—	—	11	10	391	266	1	1	136	93	47	230	48	621	314	18	
93	86	936	721	15.771	13.842	916	832	15.459	5.423	3.645	21.798	4.477	37.569	18.319	19	
3	3	38	30	946	822	21	20	763	306	181	1.090	201	2.036	1.023	20	
7	7	79	56	3.783	2.233	46	41	908	706	418	1.660	459	5.443	2.692	21	
1	1	35	28	1.587	977	9	9	446	379	222	834	231	2.421	1.208	22	
386	334	4.585	3.469	30.341	24.406	2.789	2.437	25.625	14.402	8.962	42.816	11.399	73.157	35.805	23	
6	6	49	37	2.989	1.704	80	77	678	905	415	1.663	492	4.652	2.196	24	
—	—	30	28	161	141	6	6	128	39	26	173	32	334	173	25	
3	3	65	55	1.773	1.569	115	111	1.565	461	286	2.141	397	3.914	1.966	26	
46	41	834	651	9.914	7.479	401	363	6.370	3.285	2.059	10.056	2.422	19.970	9.901	27	
39	38	552	427	10.152	8.452	634	585	8.823	3.704	2.452	13.161	3.037	23.313	11.489	28	
10	9	200	163	4.442	3.816	234	216	3.950	1.411	995	5.595	1.211	10.037	5.027	29	
3	3	62	49	2.535	1.479	191	123	627	603	205	1.421	418	3.956	1.897	30	
20	20	364	295	11.512	8.419	282	176	6.704	2.823	1.717	9.809	1.893	21.321	10.312	31	
—	—	44	35	1.417	801	12	5	286	292	165	590	170	2.007	971	32	
2	2	112	83	3.943	2.514	82	74	1.173	769	432	2.024	506	5.967	3.020	33	
14	12	191	145	7.247	5.171	307	256	3.614	1.821	1.081	5.742	1.337	12.989	6.508	34	
2	2	48	34	2.421	1.421	19	17	568	480	257	1.067	274	3.488	1.695	35	
4	4	63	51	1.514	1.349	38	38	1.393	450	293	1.881	331	3.305	1.680	36	
2	2	49	38	2.380	1.564	12	10	827	597	310	1.436	320	3.816	1.884	37	
4	4	51	39	1.541	1.128	77	70	953	324	192	1.354	262	2.895	1.300	38	
—	—	41	34	1.314	942	57	37	724	334	165	1.115	202	2.429	1.144	39	
2	2	61	51	2.888	1.819	38	31	860	552	312	1.450	343	4.338	2.162	40	
9	9	105	83	1.982	1.509	143	114	1.480	682	419	2.305	533	4.287	2.042	41	
4	2	61	50	2.969	1.750	15	14	683	415	224	1.113	238	4.082	1.988	42	
10	10	128	103	4.964	4.309	164	148	4.270	1.169	766	5.603	914	10.567	5.223	43	
11	11	286	237	6.402	4.929	206	163	4.221	2.042	1.214	6.469	1.377	12.871	6.306	44	
22	22	354	273	8.637	6.642	139	84	5.767	2.413	1.383	8.319	1.467	16.956	8.109	45	
2	2	49	37	1.930	1.166	74	69	539	510	266	1.129	335	3.059	1.501	46	
13	13	224	177	5.876	5.221	149	133	5.122	2.034	1.142	7.305	1.275	13.181	6.496	47	
7	5	92	73	2.924	2.193	43	39	1.773	664	424	2.480	463	5.404	2.656	48	
120	115	1.110	828	16.239	13.953	833	718	14.550	5.163	3.276	20.546	3.994	36.785	17.947	49	
7	7	110	84	3.649	2.203	112	77	1.182	876	521	2.170	508	5.819	2.801	50	
6	6	148	114	3.492	2.878	56	39	2.593	788	473	3.437	512	6.929	3.390	51	
3	3	29	17	1.583	1.034	12	12	666	417	271	1.095	283	2.678	1.317	52	
4	4	35	27	1.563	1.022	32	28	563	388	217	983	245	2.546	1.267	53	
31	29	292	227	6.400	5.404	227	195	5.362	2.281	1.354	7.870	1.549	14.270	6.953	54	
15	14	231	183	5.126	4.361	174	149	4.439	1.458	1.004	6.071	1.153	11.197	5.514	55	
6	6	207	144	5.065	3.270	60	47	1.561	1.504	853	3.215	900	8.280	4.170	56	
8	7	162	136	3.959	2.820	139	116	2.314	1.163	634	3.616	750	7.575	3.570	57	
11	11	217	185	4.151	3.611	225	191	3.924	1.326	899	5.475	1.090	9.626	4.701	58	
3	3	51	40	805	633	44	41	594	257	148	895	189	1.700	822	59	
5	5	50	44	1.936	1.260	23	22	818	422	255	1.263	277	3.199	1.537	60	
1.082	947	18.853	10.666	255.873	192.585	10.216	8.750	163.420	76.788	46.731	250.424	55.481	506.297	248.066		

TAV. 7 — Popolazione residente attiva, per sesso: addetta al ramo dell'agricoltura,

N. d'or- dine	COMUNI	ADDETTI ALL'AGRICOLTURA, CACCIA E PESCA											
		Indipendenti				Coadiuvanti di indipendenti		Dipendenti				TOTALE	
		conduttori non coltivatori e altri amministratori		conduttori coltivatori e altri lavoratori in proprio		MF	M	dirigenti e impiegati		altri		MF	M
		MF	M	MF	M			MF	M	MF	M		
1	Accadia	12	7	512	417	745	203	—	—	1.187	553	2.456	1.180
2	Alberona	—	—	266	260	380	182	—	—	523	298	1.169	740
3	Anzano di Puglia	7	6	368	324	582	195	1	1	753	411	1.711	937
4	Apricena	5	5	473	469	290	240	2	2	1.352	1.264	2.131	1.980
5	Ascoli Satriano	8	7	541	509	804	285	11	11	2.877	1.633	4.241	2.445
6	Biccari	10	5	563	493	815	332	1	1	1.145	608	2.534	1.439
7	Bovino	12	10	988	816	1.517	520	3	3	894	512	3.414	1.861
8	Cagnano Varano	3	2	903	893	428	358	2	2	951	587	2.287	1.842
9	Candela	30	28	355	320	425	189	8	8	1.248	687	2.066	1.232
10	Carlantino	3	3	260	245	434	155	—	—	301	149	998	552
11	Carpino	8	7	573	548	560	309	—	—	1.989	1.054	3.136	1.918
12	Casalnuovo Monterotaro	22	17	475	435	820	305	—	—	1.469	848	2.786	1.605
13	Casalvécchio di Puglia	1	1	283	276	344	214	—	—	421	287	1.049	778
14	Castelluccio dei Sauri	2	2	86	84	178	78	2	2	681	319	949	485
15	Castelluccio Valmaggiore	3	2	379	320	536	192	—	—	468	248	1.386	762
16	Castelnuovo della Daunia	7	7	240	228	310	156	—	—	614	409	1.171	800
17	Celenza Valfortore	9	9	401	379	645	233	1	1	309	166	1.365	788
18	Celle di San Vito	3	2	133	117	145	70	—	—	70	46	351	235
19	Cerignola	93	73	1.129	1.098	1.291	764	47	46	7.699	7.033	10.259	9.014
20	Chièuti	5	4	127	123	92	72	1	1	503	442	728	642
21	Deliceto	7	5	824	725	1.399	490	1	1	854	447	3.085	1.668
22	Faeto	2	2	414	337	685	259	—	—	235	165	1.336	763
23	Foggia	127	105	1.599	1.491	4.244	2.148	43	40	3.020	2.412	9.033	6.106
24	Ischitella	52	35	464	435	522	159	—	—	1.574	764	2.612	1.393
25	Ìsole Trèmiti	—	—	66	66	24	24	1	1	6	6	97	97
26	Lèsina	5	4	507	505	177	151	10	10	566	466	1.265	1.136
27	Lucera	93	67	1.087	1.032	1.484	750	19	18	2.903	2.068	5.586	3.935
28	Manfredonia	36	32	938	911	1.417	711	17	17	3.167	2.611	5.575	4.282
29	Margherita di Savòia	12	9	743	677	521	294	3	3	1.239	1.066	2.518	2.049
30	Monteleone di Puglia	4	3	798	638	1.152	354	—	—	164	114	2.118	1.109
31	Monte Sant'Angelo	35	25	1.762	1.639	2.550	1.035	10	10	4.297	3.298	8.654	6.007
32	Motta Montecorvino	2	2	259	238	517	180	—	—	419	192	1.197	612
33	Orsara di Puglia	8	7	950	777	1.272	540	2	2	1.018	623	3.250	1.949
34	Orta Nova	34	30	822	780	1.097	552	4	4	3.406	2.279	5.363	3.645
35	Panni	35	18	720	585	1.163	390	—	—	157	129	2.075	1.122
36	Pèschici	11	8	205	198	128	112	1	1	791	696	1.136	1.015
37	Pietramontecorvino	8	6	334	321	541	263	2	2	1.028	581	1.913	1.173
38	Poggio Imperiale	7	4	209	199	257	114	—	—	582	356	1.055	673
39	Rignano Gargànico	7	5	202	196	165	84	1	1	765	538	1.140	824
40	Rocchetta Sant'Antonio	4	4	533	384	840	305	1	1	876	576	2.254	1.270
41	Rodi Gargànico	23	20	258	238	95	52	2	2	918	596	1.296	908
42	Roseto Valfortore	1	1	727	642	1.417	497	—	—	335	193	2.480	1.333
43	San Ferdinando di Puglia	94	68	778	753	284	244	10	10	2.670	2.200	3.836	3.275
44	San Giovanni Rotondo	40	32	1.090	1.040	1.359	656	3	3	1.784	1.370	4.276	3.101
45	San Marco in Lamis	15	13	1.240	1.170	1.979	766	6	6	2.914	2.811	6.154	4.766
46	San Marco la Càtola	5	4	321	277	469	177	—	—	768	383	1.563	841
47	Sannicandro Gargànico	6	5	621	611	541	357	2	2	3.407	3.128	4.577	4.103
48	San Pàolo di Civitate	32	31	373	365	199	139	—	—	1.648	1.172	2.252	1.707
49	San Severo	110	101	1.214	1.201	683	562	10	9	6.924	5.837	8.941	7.710
50	Sant'Àgata di Puglia	25	23	757	625	960	332	1	1	1.070	515	2.813	1.496
51	Serracapriola	26	24	758	727	561	306	4	3	1.178	960	2.527	2.110
52	Stornara	7	7	175	162	295	109	—	—	876	564	1.353	842
53	Stornarella	2	2	129	127	137	60	4	4	1.058	630	1.330	823
54	Torremaggiore	45	38	765	748	540	387	2	2	3.205	2.591	4.557	3.766
55	Trinitàpoli	29	27	489	480	346	211	2	2	3.074	2.596	3.940	3.316
56	Tròia	31	27	618	575	960	378	4	4	2.171	1.242	3.784	2.226
57	Vico del Gargano	27	24	538	501	304	155	6	6	2.127	1.318	3.002	2.004
58	Vieste	26	23	588	577	484	346	7	7	1.838	1.577	2.943	2.530
59	Volturara Appula	6	5	206	204	225	118	—	—	137	104	574	431
60	Volturino	6	6	381	358	574	228	—	—	631	356	1.592	948
	Provincia	1.288	1.049	34.517	31.869	43.923	20.137	257	250	91.254	67.084	171.239	120.389

caccia e pesca e ad altri rami di attività economica, secondo la condizione sociale

ADDETTI AD ALTRI RAMI DI ATTIVITÀ ECONOMICA												TOTALE POPOLAZIONE RESIDENTE ATTIVA		N. d'ordine
Indipendenti				Coadiuvanti di indipendenti		Dipendenti				TOTALE		MF	M	
amministratori e liberi professionisti		lavoratori in proprio		MF	M	dirigenti e impiegati		altri		MF	M			
MF	M	MF	M			MF	M	MF	M			MF	M	
22	22	231	194	30	19	50	37	252	218	585	490	3.041	1.670	1
12	12	113	95	22	17	33	22	159	136	339	282	1.508	1.022	2
4	4	120	93	21	13	24	14	84	64	253	188	1.964	1.125	3
54	53	623	571	149	145	131	99	651	610	1.608	1.478	3.739	3.458	4
33	33	295	242	64	56	160	100	543	480	1.095	920	5.336	3.365	5
14	13	179	156	37	35	58	47	219	189	507	440	3.041	1.879	6
40	39	263	219	54	48	119	84	770	693	1.246	1.083	4.060	2.944	7
10	10	243	197	36	33	53	35	189	162	531	437	2.818	2.279	8
52	50	352	302	74	63	82	64	698	538	1.258	1.017	3.324	2.240	9
4	3	58	48	6	2	14	9	39	36	121	98	1.119	650	10
15	15	228	179	34	31	45	34	184	136	506	395	3.642	2.313	11
15	13	201	160	44	23	46	34	263	219	569	449	3.355	2.054	12
9	9	103	88	23	20	26	15	174	141	335	273	1.384	1.051	13
1	1	70	52	19	17	16	13	124	116	230	199	1.179	684	14
7	7	207	193	15	11	26	18	114	104	369	333	1.755	1.095	15
16	16	186	152	28	19	48	37	198	155	476	379	1.647	1.179	16
17	17	99	77	22	19	49	37	195	148	382	298	1.747	1.086	17
—	—	18	12	4	3	12	10	6	6	40	31	391	266	18
194	188	1.499	1.334	239	214	739	559	2.841	2.533	5.512	4.828	15.771	13.842	19
5	5	74	54	9	9	30	22	100	90	218	180	946	822	20
15	13	280	219	65	41	55	35	303	257	698	565	3.783	2.233	21
7	7	115	98	15	11	22	15	92	83	251	214	1.587	977	22
623	582	2.569	2.086	610	471	4.528	3.471	12.973	11.600	21.308	18.210	30.341	24.406	23
14	13	149	128	33	19	47	33	134	118	377	311	2.989	1.704	24
—	—	13	7	10	5	13	10	28	22	64	44	161	141	25
37	35	161	120	32	23	49	40	229	215	508	433	1.773	1.569	26
149	137	848	714	207	175	635	498	2.489	2.029	4.328	3.544	9.914	7.479	27
147	134	1.170	1.021	197	169	479	375	2.584	2.471	4.577	4.170	10.132	8.452	28
54	49	379	348	81	65	185	144	1.225	1.161	1.924	1.707	4.442	3.816	29
10	10	211	188	6	5	42	32	148	135	417	370	2.585	1.479	30
87	84	946	752	167	128	237	168	1.421	1.280	2.858	2.412	11.512	8.419	31
3	3	85	77	23	12	30	22	79	75	220	189	1.417	801	32
18	15	218	184	50	37	77	49	330	280	693	565	3.943	2.514	33
66	64	571	461	110	92	144	104	993	805	1.884	1.526	7.247	5.171	34
8	7	130	112	38	30	36	22	134	128	346	299	2.421	1.421	35
8	8	168	151	31	29	38	25	133	121	378	334	1.514	1.349	36
8	8	180	140	55	43	30	20	194	180	467	391	2.380	1.504	37
16	16	135	120	22	18	34	24	279	277	486	455	1.541	1.128	38
3	2	56	32	13	10	27	19	75	55	174	118	1.314	942	39
12	12	175	151	41	36	47	39	359	311	634	549	2.888	1.819	40
36	33	257	220	41	35	74	57	278	256	686	601	1.982	1.509	41
21	19	208	186	70	55	41	28	149	129	489	417	2.969	1.750	42
57	52	426	398	130	117	89	71	426	396	1.128	1.034	4.964	4.309	43
34	32	441	342	99	59	246	199	1.306	1.106	2.126	1.828	6.402	4.929	44
44	40	644	435	97	76	257	192	1.441	1.133	2.483	1.876	8.637	6.642	45
8	8	128	115	19	13	33	21	179	168	367	325	1.930	1.166	46
65	64	448	398	59	50	151	110	576	496	1.299	1.118	5.876	5.221	47
27	26	279	219	38	35	60	44	268	162	672	486	2.924	2.193	48
343	326	1.545	1.355	342	296	930	710	4.138	3.556	7.298	6.243	16.239	13.953	49
34	33	245	208	45	29	83	63	429	374	836	707	3.649	2.203	50
37	35	342	287	61	54	97	64	428	328	965	768	3.492	2.878	51
4	4	91	76	13	6	27	14	95	92	230	192	1.583	1.034	52
6	6	106	92	37	33	25	16	59	52	233	199	1.563	1.022	53
82	81	572	531	107	100	230	174	852	752	1.843	1.638	6.400	5.404	54
45	40	497	440	71	69	163	120	410	376	1.186	1.045	5.126	4.381	55
43	42	356	299	47	40	168	117	667	546	1.281	1.044	5.065	3.270	56
46	44	363	308	54	36	101	74	393	354	957	816	3.959	2.820	57
40	39	381	347	91	84	126	95	570	516	1.208	1.081	4.151	3.611	58
11	10	77	66	4	3	30	22	109	101	231	202	805	633	59
11	11	119	105	25	21	34	29	155	140	344	312	1.936	1.260	60
2.808	2.654	21.228	17.954	4.186	3.427	11.481	8.655	44.983	39.506	84.834	72.196	255.873	192.585	

TAV. 8 — Famiglie residenti : in totale ; col capo famiglia addetto al ramo dell'agricoltura,

N. d'ordine	COMUNI	TOTALE		FAMIGLIE CON CAPI FAMIGLIA ADDETTI ALL'AGRICOLTURA, CACCIA											
		FAMIGLIE RESIDENTI		Indipendenti				Coadiuvanti di indipendenti		Dipendenti					
		N	componenti	conduttori non coltivatori e altri amministratori		conduttori coltivatori e altri lavoratori in proprio		famiglie	componenti	dirigenti e impiegati		altri			
				famiglie	componenti	famiglie	componenti			famiglie	componenti	famiglie	componenti		
1	Accadia	1.459	5.237	11	23	456	1.830	1	5	—	—	—	—	422	1.583
2	Alberona	793	2.995	—	—	236	1.082	4	12	—	—	—	—	211	849
3	Anzano di Puglia	903	3.543	7	25	336	1.497	—	—	1	2	—	—	307	1.181
4	Apricena	2.670	11.401	4	13	428	1.939	4	12	2	5	—	—	798	3.712
5	Ascoli Satriano	2.664	11.672	7	22	505	2.575	6	27	10	49	—	—	1.103	4.969
6	Biccarì	1.332	5.443	7	32	498	2.208	—	—	1	6	—	—	365	1.520
7	Bovino	2.293	9.419	10	38	860	3.708	13	40	3	11	—	—	380	1.589
8	Cagnano Varano	1.658	7.489	3	18	708	3.579	—	—	2	7	—	—	345	1.674
9	Candela	1.808	7.538	27	134	321	1.507	8	24	6	25	—	—	529	2.216
10	Carlantino	453	2.061	3	17	238	1.186	—	—	—	—	—	—	98	405
11	Carpino	1.713	7.026	7	82	504	2.384	—	—	—	—	—	—	634	2.646
12	Casalnuovo Monterotaro	1.509	6.270	18	61	430	2.051	1	9	—	—	—	—	586	2.463
13	Casalvécchio di Puglia	725	3.173	1	3	263	1.266	4	15	—	—	—	—	181	777
14	Castellùccio dei Sauri	508	2.350	2	10	85	484	3	5	2	14	—	—	227	1.090
15	Castellùccio Valmaggiore	787	3.264	2	3	327	1.457	—	—	—	—	—	—	162	700
16	Castelnuovo della Daunia	853	3.595	7	33	216	1.024	—	—	—	—	—	—	248	1.109
17	Celenza Valfortore	854	3.292	6	31	361	1.561	7	21	1	3	—	—	108	390
18	Celle di San Vito	198	795	1	2	117	548	1	3	—	—	—	—	22	70
19	Cerignola	11.150	51.075	85	364	1.024	5.298	36	143	43	173	—	—	4.757	24.200
20	Chieti	589	2.555	5	23	114	557	1	2	1	2	—	—	270	1.207
21	Deliceto	1.783	6.710	7	37	745	3.219	3	8	1	4	—	—	301	1.206
22	Faeto	692	2.987	2	5	353	1.659	—	—	—	—	—	—	93	443
23	Foggia	20.914	95.618	105	482	1.521	8.285	625	2.556	31	135	—	—	1.702	8.088
24	Ischitella	1.533	5.786	49	152	425	1.776	1	5	—	—	—	—	490	2.060
25	Isole Trèmiti	90	393	—	—	44	220	—	—	1	3	—	—	3	15
26	Lésina	1.177	5.140	3	11	409	2.022	—	—	9	44	—	—	290	1.287
27	Lucera	5.602	25.625	75	258	988	5.026	21	73	17	76	—	—	1.304	6.242
28	Manfredonia	6.569	31.279	34	148	895	4.830	3	16	14	58	—	—	1.783	9.065
29	Margherita di Savòia	3.029	13.224	11	28	653	3.052	—	—	2	7	—	—	632	2.939
30	Monteleone di Puglia	1.283	4.950	3	19	681	2.780	3	5	—	—	—	—	77	305
31	Monte Sant'Angelo	6.634	27.474	30	141	1.601	7.415	7	25	10	45	—	—	2.121	9.434
32	Motta Montecorvino	611	2.426	1	5	248	1.141	—	—	—	—	—	—	134	497
33	Orsara di Puglia	1.820	7.469	8	32	792	3.501	7	35	2	8	—	—	425	1.779
34	Orta Nova	3.920	17.288	34	119	777	3.826	28	106	4	20	—	—	1.510	7.182
35	Panni	1.194	4.380	27	63	645	2.575	1	4	—	—	—	—	95	358
36	Pèschici	1.149	4.464	11	31	180	789	1	1	1	6	—	—	451	1.855
37	Pietramontecorvino	1.077	4.726	7	26	290	1.540	3	18	2	10	—	—	347	1.550
38	Poggio Imperiale	868	3.719	6	16	191	911	—	—	—	—	—	—	235	1.041
39	Rignano Gargànico	759	3.050	7	28	176	810	—	—	1	3	—	—	333	1.476
40	Rocchetta Sant'Antonio	1.266	5.419	4	28	418	2.006	3	6	1	5	—	—	351	1.522
41	Rodi Gargànico	1.399	5.485	19	50	204	928	—	—	2	13	—	—	358	1.575
42	Roseto Valfortore	1.258	4.952	1	4	675	2.924	7	25	—	—	—	—	145	517
43	San Ferdinando di Puglia	3.221	13.040	36	231	708	3.183	2	9	8	43	—	—	1.395	6.485
44	San Giovanni Rotondo	3.773	16.885	32	118	972	4.982	5	20	2	5	—	—	778	3.598
45	San Marco in Lamis	5.374	21.745	14	70	1.166	5.657	6	27	6	33	—	—	1.736	7.736
46	San Marco la Càtola	886	3.769	5	16	280	1.292	—	—	—	—	—	—	262	1.153
47	Sannicandro Gargànico	4.348	16.748	5	17	596	2.727	2	7	1	5	—	—	2.060	3.715
48	San Paolo di Civitate	4.551	6.955	28	112	303	1.381	—	—	—	—	—	—	643	3.181
49	San Severo	10.951	48.444	104	467	1.079	5.040	2	6	8	40	—	—	3.744	17.981
50	Sant'Agata di Puglia	1.801	7.251	22	85	620	2.741	—	—	1	5	—	—	396	1.595
51	Serracapriola	2.085	8.432	24	94	673	2.954	7	26	4	12	—	—	597	2.472
52	Stornara	809	3.574	6	22	169	868	—	—	—	—	—	—	366	1.728
53	Stornarella	795	3.540	1	4	123	585	1	3	3	13	—	—	422	1.964
54	Torremaggiore	4.411	18.220	43	156	683	3.188	3	7	2	7	—	—	1.651	7.517
55	Trinitàpoli	3.521	14.665	28	102	443	2.143	—	—	2	9	—	—	1.530	7.108
56	Tròia	2.365	10.872	27	103	543	2.889	3	18	3	19	—	—	816	3.806
57	Vico del Gargano	2.563	9.390	23	96	439	1.679	—	—	5	19	—	—	918	3.779
58	Vieste	2.898	12.693	23	89	537	2.729	8	46	5	17	—	—	906	4.376
59	Volturara Appula	531	2.008	5	15	187	804	—	—	—	—	—	—	75	293
60	Volturino	955	3.808	6	24	346	1.570	1	4	—	—	—	—	242	955
	Provincia	152.384	655.705	1.139	4.388	30.806	145.388	842	3.374	220	961	43.470	199.237		

caccia e pesca e ad altri rami di attività economica, per condizione sociale del capo famiglia

E PESCA		FAMIGLIE CON CAPI FAMIGLIA ADDETTI AD ALTRI RAMI DI ATTIVITÀ ECONOMICA												N. d'or- dine
TOTALE		Indipendenti				Coadiuvanti di indipendenti		Dipendenti				TOTALE		
		amministratori e liberi professionisti		lavoratori in proprio				dirigenti e impiegati		altri				
famiglie	componenti	famiglie	componenti	famiglie	componenti	famiglie	componenti	famiglie	componenti	famiglie	componenti	famiglie	componenti	
890	3.441	14	61	192	812	—	—	34	125	95	378	335	1.376	1
451	1.943	9	43	82	340	—	—	22	74	53	228	166	685	2
651	2.705	2	14	83	371	1	3	13	60	32	122	131	570	3
1.236	5.681	43	194	464	2.213	4	9	72	289	309	1.459	892	4.164	4
1.631	7.642	25	99	230	1.190	1	4	74	286	262	1.291	592	2.870	5
871	3.766	9	33	138	619	2	9	24	87	74	365	247	1.113	6
1.266	5.386	31	160	203	921	2	8	64	270	383	1.758	683	3.117	7
1.058	5.278	7	35	178	817	—	—	31	114	94	475	310	1.441	8
891	3.906	33	177	268	1.184	3	14	51	225	242	1.159	597	2.759	9
339	1.608	3	15	36	161	—	—	6	17	15	82	60	275	10
1.145	5.062	11	41	145	659	1	5	21	91	51	251	229	1.047	11
1.035	4.584	9	32	143	612	—	—	28	99	93	412	273	1.155	12
449	2.061	6	24	81	396	1	9	12	47	67	337	167	813	13
319	1.603	1	2	44	238	—	—	12	50	61	273	118	563	14
491	2.160	7	34	136	611	—	—	17	71	16	75	176	791	15
471	2.166	15	67	133	577	1	5	22	81	57	286	228	1.016	16
483	2.006	10	44	66	281	1	6	25	102	70	278	172	711	17
141	623	—	—	13	45	1	5	9	34	5	18	28	102	18
5.945	30.187	154	718	1.163	5.506	10	50	425	1.892	1.295	6.306	3.047	14.472	19
391	1.791	4	19	40	166	2	14	18	68	34	175	98	442	20
1.057	4.474	12	57	201	877	2	10	20	73	89	423	324	1.440	21
448	2.107	6	36	78	349	—	—	13	40	33	162	130	587	22
3.984	19.546	488	2.272	2.010	9.894	53	245	2.884	12.185	7.710	38.617	13.145	63.213	23
965	3.993	13	58	127	521	—	—	27	100	62	298	229	977	24
48	238	—	—	9	36	—	—	9	41	13	48	31	125	25
711	3.364	32	159	107	454	1	5	32	113	130	601	302	1.332	26
2.405	11.675	111	536	655	3.255	13	48	369	1.560	1.115	5.489	2.263	10.888	27
2.729	14.117	116	562	922	4.763	2	5	316	1.289	1.411	7.343	2.767	13.962	28
1.298	6.026	38	165	324	1.513	2	5	127	476	723	3.565	1.214	5.724	29
764	3.109	7	33	169	717	—	—	22	96	87	380	285	1.226	30
3.769	17.060	65	311	718	3.437	2	10	126	514	601	2.783	1.512	7.055	31
383	1.643	2	4	76	331	—	—	20	77	41	175	139	587	32
1.234	5.355	9	50	171	806	—	—	31	136	139	634	350	1.626	33
2.353	11.253	51	234	432	1.932	2	8	86	293	402	1.945	973	4.412	34
768	3.000	5	21	99	472	2	7	23	104	55	247	184	851	35
644	2.682	8	32	141	710	—	—	23	97	52	251	224	1.090	36
649	3.144	6	39	102	479	1	6	13	58	62	307	184	889	37
432	1.968	13	67	108	485	—	—	18	69	165	779	304	1.400	38
517	2.317	1	5	35	161	2	5	17	65	39	176	94	412	39
777	3.567	8	32	136	634	1	4	30	114	137	645	312	1.429	40
583	2.566	31	127	208	898	1	3	48	176	161	726	449	1.930	41
828	3.470	13	62	160	700	1	6	19	61	48	211	241	1.040	42
2.199	9.951	43	202	364	1.646	4	18	56	226	176	855	643	2.947	43
1.789	8.723	27	140	338	1.598	—	—	125	502	790	4.156	1.280	6.396	44
2.928	13.523	31	145	455	1.981	2	9	147	512	575	2.594	1.210	5.241	45
547	2.461	5	27	98	493	—	—	17	73	74	342	194	935	46
2.664	11.471	56	198	381	1.567	2	6	92	329	244	1.076	775	3.176	47
974	4.674	18	88	187	849	1	4	36	145	88	449	330	1.535	48
4.937	23.534	274	1.252	1.196	5.771	7	22	554	2.242	1.919	9.395	3.950	18.682	49
1.039	4.426	17	77	189	892	2	7	46	199	169	777	423	1.952	50
1.305	5.558	26	105	242	1.095	2	16	36	123	129	615	435	1.954	51
541	2.618	4	22	74	352	—	—	16	59	37	188	131	621	52
550	2.569	4	17	88	467	2	8	17	59	32	152	143	703	53
2.382	10.875	60	217	476	2.174	1	4	158	620	462	2.093	1.157	5.108	54
2.003	9.362	36	160	393	1.715	3	18	89	330	243	1.152	764	3.375	55
1.392	6.835	29	155	263	1.333	—	—	77	289	232	1.201	601	2.978	56
1.385	5.573	27	108	298	1.206	2	10	56	208	186	834	569	2.366	57
1.479	7.257	29	134	319	1.538	4	18	89	397	281	1.402	722	3.489	58
267	1.112	7	30	58	253	—	—	17	54	50	201	132	538	59
595	2.553	7	28	96	433	1	7	20	96	60	279	184	843	60
76.476	353.348	2.128	9.779	16.341	76.506	148	655	6.901	28.282	22.330	109.294	47.848	224.516	

TAV. 10 — Abitazioni occupate e non occupate, per servizio installato

N. d'or- dine	COMUNI	TOTALE ABITAZIONI E ALTRI ALLOGGI	ABITAZIONI FORNITE DI								ABITAZIONI SFORNITE DI		
			cucina	acqua potabile			latrina		bagno	impianto fisso di		acqua potabile e latrina	qualsiasi servizio
				di acquedotto		di pozzo	interna	esterna		illuminaz. elettrica	gas per cucina		
				interna	esterna								
1	Accadia	1.547	1.517	149	1	1	462	18	7	1.006	—	1.039	6
2	Alberona	936	930	—	—	28	354	3	3	831	—	561	—
3	Anzano di Puglia	950	934	—	—	9	85	80	2	964	—	768	2
4	Apricena	2.846	2.722	260	50	328	258	100	35	2.303	—	2.021	1
5	Ascoli Satriano	2.843	2.680	394	49	487	2.119	136	25	2.127	—	112	18
6	Biccari	1.366	1.324	167	1	157	1.092	81	6	1.149	—	74	1
7	Bovino	2.336	2.291	627	60	93	1.823	166	29	1.552	—	272	3
8	Cagnano Varano	1.705	1.652	57	17	92	77	9	4	1.556	—	1.508	6
9	Candela	1.872	1.572	326	49	96	676	79	45	1.075	—	749	4
10	Carlantino	465	459	137	1	1	46	2	—	443	—	324	3
11	Carpino	1.753	1.738	54	6	283	29	1	1	1.557	—	1.384	1
12	Casalnuovo Monterotaro	1.522	1.504	113	4	92	153	—	7	1.266	—	1.236	1
13	Casalvècchio di Puglia	735	735	31	—	3	4	1	—	602	—	699	—
14	Castellùccio dei Sauri	506	540	52	—	2	367	29	—	403	—	165	2
15	Castellùccio Valmaggiore	837	830	—	—	4	61	18	2	718	—	757	—
16	Castelnuovo della Daunia	870	864	117	5	32	209	13	12	796	—	608	1
17	Celenza Valfortore	898	838	181	2	18	674	22	5	830	—	176	4
18	Celle di San Vito	216	215	—	—	5	1	7	—	160	—	204	—
19	Cerignola	9.937	9.487	5.956	202	1.006	8.734	437	254	8.714	—	71	5
20	Chieùti	597	592	41	21	33	57	3	8	506	—	493	—
21	Deliceto	2.077	1.796	466	15	254	1.065	84	22	1.243	—	627	43
22	Faeto	719	712	—	—	17	126	14	—	600	—	561	—
23	Foggia	18.317	14.612	11.298	707	1.729	13.792	996	2.221	14.310	2.584	252	27
24	Ischitella	1.503	1.349	25	2	37	1.033	60	3	1.264	—	238	2
25	Isole Trèmiti	110	98	—	—	4	18	20	4	51	—	70	8
26	Lèsina	1.196	1.120	72	2	162	227	7	10	951	—	773	2
27	Lucera	5.811	5.408	1.948	145	845	4.199	240	171	4.514	—	324	27
28	Manfredonia	6.214	5.841	1.247	46	1.424	3.756	76	164	5.129	—	1.452	51
29	Margherita di Savòia	2.869	2.710	453	22	40	2.818	20	24	2.800	—	17	4
30	Monteleone di Puglia	1.363	1.355	—	—	15	707	50	2	774	—	602	4
31	Monte Sant'Angelo	6.635	6.196	877	10	4.961	5.805	23	51	5.682	—	38	3
32	Motta Montecorvino	637	632	112	5	1	49	30	2	619	—	492	2
33	Orsara di Puglia	2.009	1.964	—	—	188	236	27	3	1.751	—	1.581	7
34	Orta Nova	3.761	3.399	369	215	1.376	3.023	272	23	3.128	—	234	9
35	Panni	1.307	1.292	228	1	1	480	14	5	1.035	—	798	9
36	Pèschici	1.184	1.157	37	2	59	10	40	6	811	—	1.051	3
37	Pietramontecorvino	1.225	1.208	127	8	96	115	20	6	990	—	962	10
38	Poggio Imperiale	917	842	85	7	57	79	3	9	791	—	765	12
39	Rignano Gargànico	906	842	1	—	406	23	—	1	678	—	492	3
40	Rocchetta Sant'Antonio	1.342	1.314	85	4	21	156	11	4	649	—	1.141	16
41	Rodi Gargànico	1.528	1.461	149	13	131	327	1.100	16	1.266	—	36	—
42	Roseto Valfortore	1.283	1.283	413	26	4	787	49	8	961	—	409	—
43	San Ferdinando di Puglia	3.188	2.965	237	5	326	799	94	47	2.948	—	1.819	13
44	San Giovanni Rotondo	3.567	3.481	282	15	1.201	2.379	490	58	3.257	—	495	7
45	San Marco in Lamis	5.325	4.895	122	5	1.653	4.900	16	28	4.334	—	12	—
46	San Marco la Càtola	924	893	—	—	1	446	12	1	885	—	462	5
47	Sannicandro Gargànico	4.086	3.973	285	7	127	1.109	5	29	3.953	—	2.835	12
48	San Paolo di Civitate	1.586	1.556	284	6	96	1.416	17	11	1.487	—	81	—
49	San Severo	10.060	9.524	4.145	122	456	8.257	147	283	9.165	—	1.113	23
50	Sant'Agata di Puglia	1.972	1.877	421	5	121	1.037	44	15	1.588	—	698	19
51	Serracapriola	2.185	2.068	511	15	52	1.726	21	28	1.984	—	368	2
52	Stornara	804	719	34	2	243	683	16	7	707	—	29	1
53	Stornarella	792	772	78	3	40	717	45	3	715	—	18	2
54	Torremaggiore	4.201	3.934	886	23	691	3.796	85	80	3.741	—	170	—
55	Trinitàpoli	3.407	3.282	177	11	169	160	3	16	3.007	—	2.932	16
56	Tròia	2.353	2.185	385	42	598	1.443	50	30	1.802	—	316	9
57	Vico del Gargano	2.674	2.556	105	56	114	148	16	10	2.303	—	2.229	4
58	Vieste	2.860	2.787	309	13	331	821	122	32	2.246	—	1.667	18
59	Volturara Appula	773	755	—	—	207	455	6	1	588	—	103	1
60	Volturino	1.138	1.124	—	—	105	644	24	1	908	—	372	3
	Provincia	149.605	139.356	34.915	2.028	21.129	87.048	5.574	3.880	123.583	2.584	41.865	435

