

ISTITUTO CENTRALE DI STATISTICA  
IX CENSIMENTO GENERALE DELLA POPOLAZIONE  
4 NOVEMBRE 1951

VOLUME I  
DATI SOMMARI PER COMUNE

FASCICOLO 36  
PROVINCIA DI MODENA



SOC. ABETE - ROMA  
1954

**Fasc. 36 - Provincia di Modena**

**ERRATA-CORRIGE**

Pag.	Tav.	Colonna	Riga	Errata	Corrige
34	7	11	ultima	22.367	32.367

## I N D I C E

### CARTA PLANIMETRICA

AVVERTENZE . . . . .	<i>Pag.</i> 5
TAVOLA 1 - Superficie territoriale e densità - Popolazione per sesso : residente, per specie di località abitata ; residente temporaneamente assente, per luogo di presenza ; presente, per carattere della dimora . . . . .	» 12
» 2 - Altitudine e popolazione residente dei comuni, delle frazioni geografiche e delle località abitate . . . . .	» 14
» 3 - Popolazione residente, per sesso e stato civile . . . . .	» 27
» 4 - Popolazione residente, per sesso e classi di età . . . . .	» 28
» 5 - Popolazione residente in età da 6 anni in poi, per sesso : analfabeti ; alfabeti, secondo il titolo di studio . . . . .	» 30
» 6 - Popolazione residente in età da 10 anni in poi, per sesso : attiva, secondo il ramo di attività economica ; non attiva, secondo alcuni gruppi di condizioni non professionali . . . . .	» 32
» 7 - Popolazione residente attiva, per sesso : addetta al ramo dell'agricoltura, caccia e pesca e ad altri rami di attività economica, secondo la condizione sociale . . . . .	» 34
» 8 - Famiglie residenti : in totale ; col capo famiglia addetto al ramo dell'agricoltura, caccia e pesca e ad altri rami di attività economica, per condizione sociale del capo famiglia . . . . .	» 36
» 9 - Abitazioni, altri alloggi e relativi abitanti. Abitazioni e relative stanze, per titolo di godimento . . . . .	» 38
» 10 - Abitazioni occupate e non occupate, per servizio installato . . . . .	» 39

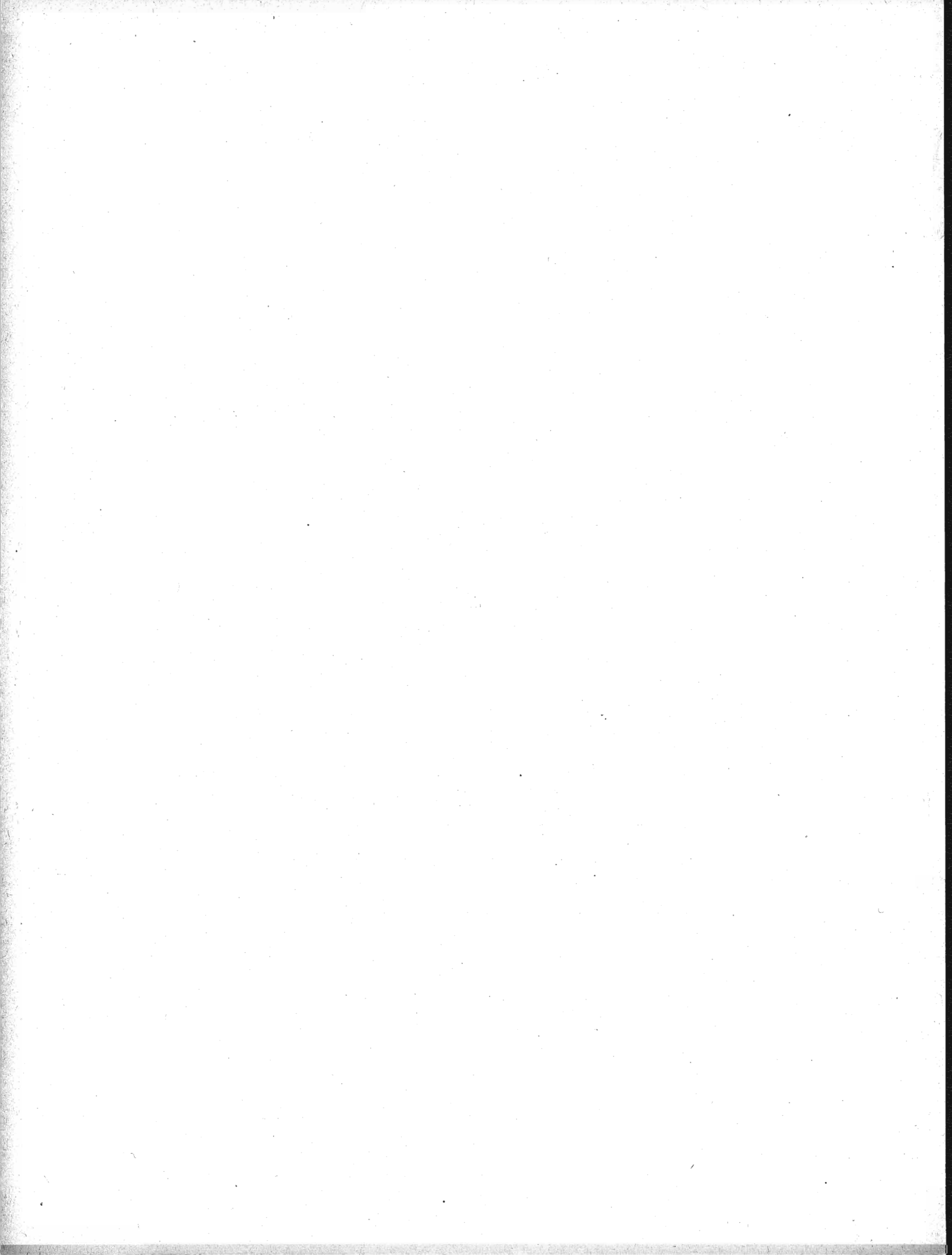

## A V V E R T E N Z E

Le presenti « avvertenze » hanno lo scopo di eliminare le eventuali incertezze che possono sorgere nella interpretazione dei dati, allorchè si consultano le tavole statistiche contenute nel fascicolo. A tal fine si è ritenuto necessario definire le modalità cui fanno riferimento i dati indicati nelle predette tavole ogni qual volta esse modalità possano far sorgere dubbi sul loro preciso significato.

Per facilità di ricerca, accanto ad ogni modalità oggetto di definizione sono riportati, fra parentesi, i numeri distintivi delle tavole statistiche i cui dati sono classificati in funzione della modalità considerata.

Ai fini di eventuali raffronti fra i dati riportati nel presente fascicolo e quelli analoghi risultanti dal Censimento generale della popolazione al 21-4-1936, si richiama quanto esposto in proposito nella « Relazione generale » al IX Censimento generale della popolazione.

**1. - Carta planimetrica provinciale.** — Nella carta planimetrica (scala 1: 250.000) inserita nel fascicolo sono indicati, con riferimento alla data di censimento, i confini dei Comuni della provincia e la rete stradale e ferroviaria statale.

I confini comunali sono stati tracciati in base al piano topografico del IX Censimento generale della popolazione, formato con le tavolette al 25.000 dell'Istituto Geografico Militare; l'ubicazione dei centri capoluoghi di comune è stata contrassegnata con simboli convenzionali corrispondenti alle classi di ampiezza demografica (popolazione residente) indicate in calce alla carta stessa.

I Comuni sono contraddistinti da un numero progressivo secondo l'ordine geografico (dall'alto in basso e da sinistra a destra). Nel retro della carta è predisposto l'elenco dei Comuni in ordine alfabetico con riferimento anche al numero d'ordine geografico, onde facilitare l'individuazione dei singoli Comuni nella carta stessa.

**2. - Comune.** — La denominazione e la superficie territoriale dei Comuni fanno riferimento alla data di censimento (4 novembre 1951). La superficie territoriale (espressa in ettari) è quella fornita dagli Uffici Tecnici del Catasto o Erariali; eventuali differenze con i dati pubblicati nei fascicoli provinciali relativi al Censimento generale della popolazione del 21 aprile 1936 sono da ascrivere a variazioni territoriali o a rettifiche per accertamenti intervenuti successivamente.

Le zone di territorio in contestazione tra due o più Comuni sono comprese, ai fini del Censimento, nella circoscrizione di uno dei Comuni medesimi, come posto in evidenza, di volta in volta, con apposita nota in calce alle tavole 1 e 2. Analoga nota è stata apposta per le variazioni territoriali che hanno avuto esecuzione, successivamente alla data di censimento, fino al 30 giugno 1954.

**3. - Frazione geografica (Tav. 2).** — Quota parte di territorio comunale comprendente di norma un centro abitato, nonché nuclei abitati e case sparse circconvicini gravitanti sul centro. Sono considerate, inoltre, frazioni geografiche a se stanti, anche se disabitate:

a) le isole amministrative, cioè le parti di territorio comunale separate, da quella comprendente la casa comunale, dal territorio di altro o di altri Comuni e le isole marittime e lacuali;

b) le zone di territorio comprendenti nuclei o case sparse gravitanti su centri abitati di altri Comuni;

c) le zone di territorio di alta montagna completamente disabitata, le paludi, gli acquitrini e i laghi appartenenti ad un solo Comune, purchè di una certa ampiezza;

d) la parte di lago spettante a ciascun Comune, qualora il lago risulti diviso tra più Comuni;

e) le zone di territorio in contestazione tra due o più Comuni.

**4. - Località abitate** (*Tavv. 1 e 2*). — Aggregati più o meno grandi di case che, ai fini dell'insediamento della popolazione, si distinguono in: « centro abitato », « nucleo abitato », « case sparse ». I centri e i nuclei abitati, aventi sempre un nome proprio, possono risultare costituiti da case situate nel territorio di due o più Comuni confinanti; tale particolarità è posta in evidenza, di volta in volta, con apposita nota.

— **Centro abitato** (*Tavv. 1 e 2*). — Aggregato di case contigue o vicine con interposte strade, piazze e simili, o comunque brevi soluzioni di continuità, caratterizzato dall'esistenza di servizi od esercizi pubblici determinanti un luogo di raccolta ove sogliono concorrere anche gli abitanti dei luoghi vicini, per ragioni di culto, istruzione, affari, approvvigionamenti e simili.

Sono considerati « centri abitati temporanei » le località turistiche, di cura e di villeggiatura non abitate continuativamente, aventi però, nel periodo di attività stagionale, i requisiti di centro abitato.

I centri che comprendono la casa comunale sono contrassegnati con asterisco.

— **Nucleo abitato** (*Tavv. 1 e 2*). — Aggregato di case, con almeno cinque famiglie, privo del luogo di raccolta che caratterizza il centro abitato. Il carattere di nucleo abitato è, inoltre, riconosciuto:

a) al gruppo, anche minimo, di case vicine tra loro, situate in zona montana, quando vi abitino almeno due famiglie e le condizioni della viabilità siano tali da rendere difficili e comunque non frequenti i rapporti con le altre località abitate;

b) all'aggregato di case (dirute o non dirute) in zona montana, già sede di popolazione e, alla data di censimento, disabitato per il noto fenomeno dello spopolamento montano;

c) ai fabbricati di aziende agricole e zootecniche (cascine, fattorie, masserie, ecc.), anche se costituiti da un solo edificio, purchè il numero delle famiglie in esso abitanti non sia inferiore a cinque;

d) ai conventi, alle case di cura, alle colonie climatiche e sanatoriali, agli orfanotrofi, alle case di correzione e alle scuole-convitto situati in aperta campagna;

e) agli edifici distanti da centri e nuclei abitati, con servizi od esercizi pubblici (stazione ferroviaria, centrale idroelettrica, spaccio, chiesa, ecc.), purchè negli stessi e nelle eventuali case prossime, da comprendere nel nucleo, abitino almeno due famiglie.

— **Case sparse** (*Tavv. 1 e 2*). — Case disseminate per la campagna o situate lungo strade a distanza tale tra loro da non poter costituire nemmeno un nucleo abitato.

**5. - Accentatura dei nomi dei Comuni, delle frazioni geografiche e delle località abitate.** — Ai fini della retta pronuncia dei nomi dei Comuni, delle frazioni geografiche e delle località abitate, è stato posto l'accento tonico sulle parole sdrucciole e tronche.

Le parole piane non sono state accentate anche se terminanti con vocali costituenti iato, mentre sono state accentate sulla penultima sillaba se terminanti con vocali costituenti dittongo.

Le parole terminanti con consonante sono state accentate se l'accento tonico non cade sull'ultima vocale.

**6. - Altitudine** (*Tav. 2*). — Per i Comuni e le frazioni geografiche è stata indicata l'altitudine minima e massima dell'intero territorio; l'altitudine dei centri abitati si riferisce al principale luogo di raccolta, di norma una piazza (della chiesa parrocchiale, del municipio, del mercato, ecc.); l'altitudine dei nuclei abitati fa riferimento ad un punto intermedio del terreno su cui sorgono le case dei nuclei stessi.

**7. - Popolazione residente** (*Tavv. 1 e 2*). — È costituita dal complesso delle persone aventi, alla data di censimento, la dimora abituale nel Comune considerato, anche se non iscritte nel registro della popolazione stabile, tanto se presenti quanto se temporaneamente assenti dal Comune, alla data medesima, per una delle seguenti ragioni: a) affari, diporto, breve cura e simili; b) baliatico (bambini dati a balia); c) istruzione, riabilitazione, noviziato religioso; d) servizio militare di leva, di richiamo, di volontariato (esclusi i dispersi in guerra); e) servizio statale all'estero; f) missione fuori sede; g) attività svolte continuativamente in Comune diverso da quello di abitazione della famiglia, sempre che il rientro in famiglia ricorresse almeno settimanalmente; h) lavori stagionali o comunque temporanei; i) mancanza di sede fissa di lavoro; l) imbarco su navi della marina militare o mercantile; m) ricovero temporaneo in luoghi di cura o di assistenza, compreso il ricovero in istituti psichiatrici di durata inferiore a tre anni; n) detenzione in attesa di giudizio o condanna a pena inferiore a 5 anni o confino.

Nella popolazione residente di ciascun Comune sono compresi anche gli sfollati per eventi bellici che in esso hanno conservato l'iscrizione anagrafica, pur alloggiando fuori del territorio del Comune stesso nel quale non hanno potuto ancora far ritorno per cause indipendenti dalla loro volontà, nonchè i cittadini italiani profughi da territori non più amministrati dall'Italia dopo l'ultima guerra (esclusa la Zona A del T. L. T.) che, alla data di censimento, si trovavano nel territorio del Comune.

La popolazione residente di ciascun centro o nucleo diviso fra due o più Comuni (*Tav. 2*) è data dalla somma delle quote parti riportate per il centro o nucleo stesso nei diversi Comuni di appartenenza indicati in nota.

**8. - Popolazione presente** (*Tav. 1*). — È costituita dalle persone presenti nel Comune considerato, alla data di censimento, tanto se residenti nel Comune, quanto se residenti in altri Comuni o all'estero.

**9. - Densità demografica dei Comuni** (*Tav. 1*). — Rapporto fra il totale della popolazione residente di ciascun Comune e la superficie territoriale del Comune espressa in Km<sup>2</sup>; il tutto, con riferimento alla data di censimento.

**10. - Assenza temporanea** (*Tav. 1*). — Riguarda coloro che, alla data di censimento, erano assenti dal Comune di residenza per una qualsiasi delle ragioni di cui al punto 7.

**11. - Età** (*Tavv. 5 e 6*). — È misurata in anni compiuti e pertanto nelle classificazioni per gruppi gli estremi inferiori e superiori di ciascuna classe sono espressi in anni compiuti. Così, ad es.:

fino a 6 anni: dalla nascita fino al 6° anno di vita compiuto (cioè fino al 6° compleanno);

da 6 a 10 anni: dal 6° anno compiuto fino al 10° anno compiuto (cioè fino al 10° compleanno);

da 10 a 14 anni: dal 10° anno compiuto fino al 14° anno compiuto (cioè fino al 14° compleanno);

da 14 a 18 anni: dal 14° anno compiuto fino al 18° anno compiuto (cioè fino al 18° compleanno);

.....

da 65 anni in poi: dal 65° anno compiuto in poi.

È da avvertire che i casi di censiti in età ignota sono stati eliminati mediante accertamenti presso i Comuni di residenza e di nascita dei censiti stessi; i rarissimi casi per i quali non è stato possibile accertare l'esatta data di nascita sono stati eliminati in base alle altre notizie del foglio di censimento interferenti con l'età.

**12. - Grado di istruzione dei censiti** (*Tav. 5*). — Si riferisce al più alto titolo di studio conseguito in qualsiasi scuola (pubblica o privata, italiana o straniera, anche all'estero), non alla più alta classe o al più alto corso frequentato con successo.

— **Analfabeti.** — Sono considerati tali coloro che hanno dichiarato di non sapere nè leggere nè scrivere (analfabeti completi), più coloro che hanno dichiarato di sapere solo leggere o solo scrivere (semi-analfabeti).

— **Alfabeti.** — Sono considerati tali coloro che hanno dichiarato di possedere un titolo di studio o, almeno, di saper leggere e scrivere. Gli scolari delle prime classi elementari, in età da 6 anni in poi, sono stati considerati alfabeti.

— **Alfabeti privi di titolo di studio.** — Coloro che non hanno conseguito neanche il minimo titolo di studio di scuola elementare (certificato di proscioglimento).

— **Alfabeti forniti di titolo di studio di scuola elementare.** — Coloro che hanno conseguito il certificato di proscioglimento o la licenza elementare.

— **Alfabeti forniti di titolo di studio di scuola media inferiore.** — Nel gruppo sono compresi anche coloro che hanno ultimato con successo i corsi ginnasiali.

— **Alfabeti forniti di titolo di studio di scuola media superiore.** — I censiti con titolo di studio di scuola artistica media sono compresi nel gruppo con titolo di studio di scuola media superiore tecnica, professionale e artistica.

**13. - Popolazione attiva e popolazione non attiva (Tavv. 6 e 7).** — La popolazione attiva è costituita dai censiti in età da 10 anni in poi esercitanti una professione, arte o mestiere. Sono compresi nella popolazione attiva anche i disoccupati, i militari (di leva, volontari e richiamati), i ricoverati temporaneamente in luoghi di cura o di assistenza, i detenuti in attesa di giudizio o condannati a pena inferiore a 5 anni e i confinati, per tutti i quali è stata considerata l'ultima attività professionale esercitata, rispettivamente, prima della disoccupazione, del servizio militare, del ricovero, della detenzione, del confino.

La popolazione non attiva è costituita dai censiti di qualunque età di condizione non professionale e cioè: bambini, studenti, persone in attesa di prima occupazione, donne attendenti alle cure domestiche, proprietari, benestanti, pensionati, infermi o ricoverati in luoghi di cura o di assistenza a tempo indeterminato, inabili permanenti, detenuti condannati a pena di 5 anni e più, persone viventi a carico della pubblica beneficenza, mendicanti, prostitute. Nella tavola 6 la popolazione non attiva considerata è quella in età da 10 anni in poi; pertanto nelle persone in attesa di prima occupazione sono comprese anche quelle, dichiaratesi tali, in età da 10 a 14 anni. Circa le donne attendenti alle cure domestiche, e da tener presente che sono considerate tali anche quelle che, pur esercitando una professione, arte o mestiere, dedicano prevalentemente la propria attività alla casa.

**14. - Ramo di attività economica in cui il censito esercita la professione, arte o mestiere (Tav. 6).** — La classificazione delle attività economiche predisposta dall'Istituto Centrale di Statistica, che ha per base l'attività (unica o prevalente) delle singole « unità locali » (fabbriche, botteghe artigiane, laboratori negozi, sedi e filiali bancarie e assicurative, ospedali, gabinetti medici e studi professionali, esercizi pubblici, ecc.), si articola in categorie raggruppate in classi e successivamente in rami.

L'ordine di successione dei rami prende anzitutto in considerazione le attività economiche riguardanti la lavorazione della terra, l'allevamento del bestiame e la cattura di animali (agricoltura, caccia e pesca); poi lo sfruttamento del sottosuolo e la trasformazione dei prodotti (industrie estrattive e manifatturiere); seguono le costruzioni edilizie e stradali e le installazioni di impianti; indi, la produzione e distribuzione di energia elettrica e di gas e la distribuzione di acqua; i trasporti di cose e di persone e le comunicazioni di notizie; il commercio; il credito, le assicurazioni e le gestioni finanziarie; le prestazioni di servizi riguardanti il settore privato e, infine, i servizi prestati dall'amministrazione statale e da enti pubblici.

**15. - Posizione nella professione e condizione sociale (Tavv. 7 e 8).** — La condizione del censito in rapporto all'impresa (azienda, ente, ecc.) ove egli svolge la propria attività professionale individua la posizione nella professione. Nel presente fascicolo le predette posizioni, ad esclusione di quella di « coadiuvante », sono state opportunamente raggruppate e i gruppi così formati sono stati denominati, per brevità, « condizioni sociali » che, alla loro volta, sono state riunite in due grandi categorie: I) condizioni di « indipendente », se il censito gestisce l'impresa o, comunque, lavora in conto proprio; II) condizioni di « dipendente », se il censito lavora per conto altrui.

#### I) INDIPENDENTI

**A - Agricoltura, caccia e pesca.** — Sono considerati indipendenti: *a*) i conduttori non coltivatori e altri amministratori, cioè coloro che gestiscono un'azienda agricola, forestale, zootecnica o per la caccia o per la pesca, sopportandone il rischio e nella quale non impiegano nè l'opera manuale propria, nè quella dei familiari; *b*) i conduttori coltivatori, cioè coloro che gestiscono un'azienda agricola forestale, zootecnica sopportandone il rischio e nella quale impiegano l'opera manuale propria o quella dei familiari; *c*) i terraticanti, cioè coloro che assumono (di solito per la durata del ciclo vegetativo) i lavori di una determinata coltura, in uno o più appezzamenti di terreno, dando in corrispettivo una prestabilita quantità di prodotto; *d*) i coloni parziari (mezzadri, terziari, ecc.), cioè coloro che coltivano un fondo avuto a colonia parziaria; *e*) i compartecipanti, cioè coloro che assumono, nel corso di un'annata agraria, una parte dei lavori necessari ad una coltivazione legnosa oppure tutti o parte dei lavori necessari ad una coltivazione erbacea, ricevendo come compenso una quota parte del prodotto; *f*) gli altri lavoratori in proprio, quali quelli che svolgono, in conto proprio, una attività di caccia o di pesca, eventualmente con l'aiuto di familiari, avendo o no personale retribuito alle proprie dipendenze.

**B - Altri rami di attività economica.** — Sono considerati indipendenti: *g*) gli amministratori titolari di azienda, cioè coloro che gestiscono un'azienda industriale, commerciale, ecc., sopportandone il rischio e nella quale non impiegano nè l'opera manuale propria, nè quella dei familiari; *h*) i liberi professionisti, cioè coloro che esercitano, in conto proprio, una professione o arte liberale, senza o con l'aiuto di personale retribuito;



2) gli altri lavoratori in proprio, quali quelli che gestiscono in conto proprio, una piccola industria o bottega artigiana o negozio e simili, partecipandovi con lavoro manuale, eventualmente con l'aiuto di familiari, avendo o no personale retribuito alle proprie dipendenze.

## II) DIPENDENTI

A - *Agricoltura, caccia e pesca.* — Sono considerati dipendenti: a) i dirigenti, cioè coloro che esercitano, con il corrispettivo di una remunerazione, attività con funzioni direttive (tecniche o amministrative) o di rappresentanza per tutta o parte notevole di un'azienda agricola, forestale, zootecnica o per la caccia o per la pesca; b) impiegati, cioè coloro che esercitano, con il corrispettivo di una remunerazione, attività con funzioni esecutive in una delle aziende anzicite; c) altri dipendenti, quali: i lavoratori agricoli (salariati fissi, a contratto annuo, a giornata, ecc.), gli operai, i manovali o braccianti e i garzoni, che svolgono la loro attività in una delle aziende suddette.

B - *Altri rami di attività economica.* — Sono considerati dipendenti: d) i dirigenti, cioè coloro che esercitano, con il corrispettivo di una remunerazione, attività con funzioni direttive (tecniche o amministrative) o di rappresentanza per tutta o parte notevole di un'azienda industriale, commerciale, ecc.; dei dipendenti dello Stato (civili e militari) sono considerati dirigenti quelli di grado superiore al VII e quelli esercitanti attività con funzioni direttive indipendentemente dal grado (capi di istituti di istruzione, ecc.); degli addetti al culto sono considerati dirigenti i vescovi, i capi di convivenze religiose, i parroci e similari; e) impiegati, cioè coloro che esercitano, con il corrispettivo di una remunerazione, attività con funzioni esecutive in una azienda industriale, artigiana, commerciale, ecc.; dei dipendenti dello Stato (civili e militari) sono considerati impiegati quelli di grado inferiore al VI; f) altri dipendenti (di aziende industriali, artigiane, commerciali, ecc.), quali: gli operai (specializzati, qualificati e comuni), i manovali (specializzati e comuni) e i garzoni; i camerieri, i barbieri e simili, i lavoratori a domicilio per commissioni di fabbricanti e commercianti.

- **COADIUVANTI DI INDIPENDENTI.** — Sono compresi in questa posizione i familiari (parenti o affini) che coadiuvano un « indipendente », senza avere un rapporto d'impiego regolato in base a contratti di lavoro, nella conduzione di un'azienda, sia che si tratti di azienda agricola, forestale, zootecnica o per la caccia o per la pesca, sia che si tratti di azienda industriale o artigiana o commerciale, ecc.

**16. - Famiglia di censimento - Capo famiglia** (*Tav. 8*). — Ai fini del Censimento, per famiglia s'intende l'insieme di più persone abitualmente conviventi (cioè che coabitano e costituiscono un'unica economia, anche se limitata alla sola alimentazione), legate da vincoli di parentela, affinità, adozione, affiliazione, tutela o anche affettivi, nonchè di coloro che convivono con esse per ragioni di lavoro (domestici, garzoni, maggior-domi, ecc.) o perchè dozzinanti o pensionanti. Le famiglie residenti sono quelle i cui membri hanno dimora abituale nel Comune di censimento.

Ai fini del Censimento, capo famiglia è la persona considerata tale dai componenti della famiglia, ancorchè non sopporti il carico familiare.

La differenza fra il totale delle famiglie residenti nel Comune e la somma delle famiglie con capi famiglia addetti all'agricoltura, caccia e pesca e addetti ad altro ramo di attività economica corrisponde alle famiglie con capi famiglia in condizioni non professionali o, eventualmente, in età fino a 10 anni.

**17. - Abitazione** (*Tavv. 9 e 10*). — Uno o più vani funzionalmente destinati all'abitare, con ingresso indipendente su strada, pianerottolo, cortile, terrazza, ballatoio e simili, alla data di censimento occupati o destinati ad essere occupati da una famiglia oppure da più famiglie coabitanti. Sono comprese nelle abitazioni tutte le costruzioni in legno destinate all'abitare aventi sempre, però, i caratteri dell'igiene, della stabilità, ecc. Sono escluse, invece, dalla indagine: le costruzioni rurali abitate soltanto durante i lavori agricoli stagionali dagli addetti ai lavori stessi; le abitazioni con diritto di extraterritorialità (ambasciate, ecc.); i locali ad uso delle convivenze (caserme, conventi, ospedali, ecc.) e, infine, quelli adibiti esclusivamente all'esercizio di una attività economica (uffici, laboratori, gabinetti medici, ecc.).

**18. - Abitazione occupata e non occupata** (*Tavv. 9 e 10*). — Le abitazioni occupate abitualmente da una o più famiglie residenti nel comune sono considerate « abitazioni occupate »; sono considerate tali anche le camere di albergo costituenti appartamento a se stante, semprechè occupate abitualmente da persone residenti nel Comune. Ne consegue che gli abitanti relativi alle dette abitazioni sono quelli residenti (presenti o assenti alla data di censimento), il cui ammontare può essere inferiore, anche in misura sensibile,

alla popolazione residente del Comune a causa delle eventuali aliquote di detta popolazione (membri permanenti di convivenze, senza tetto, sfollati, ecc.) che non dispongono di abitazione nel Comune di iscrizione anagrafica.

Le abitazioni costruite, restaurate o trasformate di recente e ancora non abitate, quelle sfitte per qualsiasi ragione o anche occupate, periodicamente o no, da famiglia che abbia altrove la dimora abituale, sono considerate « abitazioni non occupate ». Le camere di albergo costituenti appartamento a se stante, non occupate abitualmente da persone residenti nel Comune, sono statè considerate come locali della convivenza e, pertanto, non sono state rilevate.

**19. - Altri alloggi** (*Tav. 9*). — Si intendono tutti gli alloggi non destinati funzionalmente all'abitare (alloggi di fortuna) occupati abitualmente da una o più famiglie residenti, presenti o assenti alla data di censimento (ad es. grotte, baracche, cantine, magazzini, negozi, uffici, locali di scuole e caserme, alloggi in campi profughi, archi di mura antiche e di ponti, carrozzoni ambulanti). Sono comprese negli altri alloggi anche le camere di albergo isolate (non costituenti appartamento), semprechè dimora non provvisoria di persone residenti nel Comune.

**20. - Vano utile o stanza** (*Tav. 9*). — Spazio coperto, delimitato da ogni lato da pareti (in muratura, legno o vetro), che riceve luce e aria dirette e di ampiezza tale da contenere almeno un letto. La cucina, l'ingresso, nonchè i vani ricavati dalle soffitte, se in possesso dei requisiti citati, sono considerati stanze.

Le stanze che compongono le abitazioni comprendono sia quelle destinate esclusivamente ad abitazione, sia quelle destinate esclusivamente ad altro uso (ad es. laboratorio, ufficio, studio professionale), sia quelle, infine, destinate promiscuamente ad abitazione e altro uso.

**21. - Vano accessorio ; cucina** (*Tav. 10*). — Vano che non riceve luce o aria dirette o non ha un'ampiezza sufficiente a contenere un letto o, pur avendo tali requisiti, è destinato, per costruzione o successiva trasformazione, ai servizi igienici (bagno, toletta, latrina) oppure al disimpegno di altri vani (corridoio e simili).

Per cucina si intende il vano (utile o accessorio) con almeno uno dei due seguenti requisiti: impianto fisso per la cottura delle vivande, impianto fisso di acquaio per la rigovernatura delle stoviglie.

**22. - Titolo di godimento delle abitazioni** (*Tav. 9*). — Dei titoli di godimento sono stati posti in evidenza: proprietà e usufrutto, affitto (compreso il subaffitto); la differenza fra il totale delle abitazioni e la somma relativa ai titoli suddetti comprende le abitazioni in godimento per: enfiteusi, prestazione di servizi (coloni parziari, portieri, guardiani, ecc.), uso gratuito.

**23. - Servizi installati** (*Tav. 10*). — L'espressione « esterna », adottata per l'impianto di acqua potabile di acquedotto e per la latrina, vuol significare che i predetti servizi sono ubicati o nel corpo del fabbricato che comprende l'abitazione (ballatoi, pianerottoli, cortili, ecc.) o, eventualmente, nel giardino od orto annessi al medesimo, a disposizione dei soli abitanti del fabbricato e non del pubblico in genere.

Per abitazioni sfornite di acqua potabile e di latrina s'intendono quelle che non dispongono di tali servizi, nè all'interno, nè all'esterno; sfornite di qualsiasi servizio, quelle che non dispongono nemmeno di cucina.

TAVOLE

TAV. 1 — Superficie territoriale e densità - Popolazione per sesso: residente, per specie di località

N d'or- dine	C O M U N I	Superficie territoriale <i>ha</i>	Densità <i>ab./km<sup>2</sup></i>	P O P O L A Z I O N E								
				nei centri			nei nuclei			nelle case sparse		
				M	F	MF	M	F	MF	M	F	MF
1	Bastiglia . . . . .	1.052	214	431	492	923	160	155	315	517	499	1.016
2	Bomporto . . . . .	3.911	177	744	767	1.511	842	807	1.649	1.964	1.802	3.766
3	Campogalliano . . . . .	3.529	179	692	710	1.402	187	165	352	2.341	2.223	4.564
4	Camposanto . . . . .	2.269	165	994	1.049	2.043	439	437	876	392	441	833
5	Carpi . . . . .	13.156	286	9.463	10.900	20.363	1.460	1.347	2.807	7.378	7.095	14.473
6	Castelfranco Emilia . . . . .	10.247	193	4.174	4.359	8.533	574	544	1.118	5.261	4.908	10.169
7	Castelnuovo Rangone . . . . .	2.261	236	1.011	1.112	2.123	282	346	628	1.334	1.241	2.575
8	Castelvetro di Modena . . . . .	4.972	189	1.061	1.121	2.182	434	447	881	3.270	3.076	6.346
9	Cavezzo . . . . .	2.683	273	1.047	1.143	2.190	582	570	1.132	1.990	2.005	3.995
10	Concordia sulla Sècchia . . . . .	4.119	267	1.560	1.773	3.333	715	738	1.453	3.157	3.047	6.204
11	Fanano . . . . .	8.992	60	583	663	1.246	523	525	1.048	1.628	1.517	3.145
12	Finale Emilia . . . . .	10.472	171	4.659	5.015	9.674	760	767	1.527	3.453	3.277	6.730
13	Fiorano Modenese . . . . .	2.639	199	1.109	1.130	2.239	212	222	434	1.336	1.247	2.583
14	Fiumalbo . . . . .	3.932	62	397	424	821	438	448	886	357	389	746
15	Formigine . . . . .	4.698	254	2.192	2.414	4.606	901	812	1.713	2.872	2.752	5.624
16	Frassinoro . . . . .	(a) 9.593	56	1.184	1.117	2.301	852	708	1.560	822	732	1.554
17	Guiglia . . . . .	4.900	102	495	476	971	270	230	500	1.811	1.716	3.527
18	Lama Mocogno . . . . .	6.380	85	772	696	1.468	488	436	924	1.649	1.374	3.023
19	Maranello . . . . .	3.274	202	1.248	1.341	2.589	638	603	1.241	1.403	1.373	2.776
20	Marano sul Panaro . . . . .	4.517	102	789	733	1.522	392	345	737	1.233	1.104	2.337
21	Medolla . . . . .	2.681	206	585	610	1.201	774	794	1.568	1.377	1.376	2.753
22	Mirandola . . . . .	13.713	177	6.024	6.327	12.351	833	887	1.720	5.261	4.993	10.254
23	Modena . . . . .	18.363	606	38.445	43.735	82.180	6.029	5.870	11.890	8.927	8.358	17.285
24	Montecreto . . . . .	3.114	59	261	269	530	135	127	265	547	483	1.030
25	Montefiorino . . . . .	10.578	89	923	1.022	1.945	1.243	1.207	2.450	2.554	2.505	5.059
26	Montese . . . . .	8.080	81	415	415	830	365	358	723	2.559	2.405	4.964
27	Nonantola . . . . .	5.540	109	1.785	1.877	3.662	728	701	1.429	3.038	2.875	5.913
28	Novi di Modena . . . . .	5.182	204	1.224	1.330	2.554	1.282	1.348	2.630	2.766	2.642	5.408
29	Pavullo nel Frignano . . . . .	14.411	112	1.896	1.986	3.882	1.391	1.312	2.703	5.003	4.580	9.583
30	Pievepelago . . . . .	7.644	49	610	684	1.294	774	745	1.519	480	461	941
31	Polinago . . . . .	5.384	91	231	218	449	978	903	1.881	1.391	1.194	2.585
32	Prignano sulla Sècchia . . . . .	8.051	83	487	420	916	938	879	1.817	2.131	1.838	3.969
33	Ravarino . . . . .	2.853	227	481	529	1.010	763	750	1.522	2.011	1.926	3.937
34	Riolunato . . . . .	4.517	37	303	272	575	321	345	666	246	199	445
35	San Cesario sul Panaro . . . . .	2.737	174	691	738	1.429	242	228	470	1.512	1.343	2.855
36	San Felice sul Panaro . . . . .	5.150	224	2.260	2.378	4.638	1.106	1.138	2.244	2.374	2.289	4.663
37	San Possidonio . . . . .	1.704	268	953	970	1.923	233	244	477	1.101	1.068	2.169
38	San Pròspero . . . . .	3.444	168	474	510	984	483	459	942	1.983	1.888	3.871
39	Sassuolo . . . . .	3.860	404	5.124	5.517	10.641	486	422	908	2.070	2.009	4.079
40	Savignano sul Panaro . . . . .	2.538	215	801	811	1.612	653	634	1.287	1.341	1.228	2.569
41	Serramazzone . . . . .	9.332	97	1.035	987	2.022	957	907	1.864	2.756	2.379	5.135
42	Sètola . . . . .	5.243	78	648	697	1.345	223	203	426	1.213	1.082	2.295
43	Soliera . . . . .	5.108	208	1.605	1.612	3.217	454	424	878	3.350	3.156	6.506
44	Spilamberto . . . . .	2.952	272	1.590	1.605	3.285	553	567	1.120	1.871	1.766	3.637
45	Vignola . . . . .	2.290	407	3.186	3.336	6.522	690	632	1.322	1.836	1.604	3.530
46	Zocca . . . . .	6.911	104	649	678	1.327	342	357	699	2.681	2.470	5.151
	<b>Provincia . . . . .</b>	<b>268.985</b>	<b>185</b>	<b>107.291</b>	<b>117.073</b>	<b>224.364</b>	<b>34.108</b>	<b>33.102</b>	<b>67.210</b>	<b>106.547</b>	<b>100.025</b>	<b>206.572</b>

(a) Di cui ha 6 per territorio in contestazione con il comune di Castiglione di Garfagnana (Lucca).

## abitata; residente temporaneamente assente, per luogo di presenza; presente, per carattere della dimora

RESIDENTE									POPOLAZIONE PRESENTE									N d'or dine
TOTALE			temporaneamente assente che si trovava						con dimora						TOTALE			
			in comune diverso da quello di residenza			all'estero			abituale (residente)			temporanea (non residente)						
M	F	MF	M	F	MF	M	F	MF	M	F	MF	M	F	MF	M	F	MF	
1.108	1.146	2.254	26	14	40	3	2	5	1.079	1.130	2.209	24	33	57	1.103	1.163	2.266	1
3.550	3.376	6.926	133	71	204	16	4	20	3.401	3.301	6.702	43	32	75	3.444	3.333	6.777	2
3.220	3.098	6.318	90	49	139	10	6	16	3.120	3.043	6.163	35	39	74	3.155	3.082	6.237	3
1.825	1.927	3.752	67	40	107	6	—	6	1.752	1.887	3.639	16	16	32	1.768	1.903	3.671	4
18.301	19.342	37.643	585	324	909	126	25	151	17.590	18.993	36.583	619	434	1.053	18.209	19.427	37.636	5
10.009	9.811	19.820	268	173	441	56	24	80	9.685	9.614	19.299	180	136	316	9.865	9.750	19.615	6
2.627	2.699	5.326	68	63	131	7	6	13	2.552	2.630	5.182	47	46	93	2.599	2.676	5.275	7
4.765	4.644	9.409	183	126	309	29	13	42	4.553	4.505	9.058	45	37	82	4.598	4.542	9.140	8
3.599	3.718	7.317	155	100	255	22	3	25	3.422	3.615	7.037	86	73	159	3.508	3.688	7.196	9
5.432	5.558	10.990	204	134	338	57	13	70	5.171	5.411	10.582	174	167	341	5.345	5.578	10.923	10
2.734	2.705	5.439	281	141	422	110	70	180	2.343	2.494	4.837	63	88	151	2.406	2.582	4.988	11
8.872	9.059	17.931	314	175	489	65	15	80	8.493	8.869	17.362	174	148	322	8.667	9.017	17.684	12
2.657	2.599	5.256	98	57	155	20	5	25	2.539	2.537	5.076	27	26	53	2.566	2.563	5.129	13
1.192	1.261	2.453	159	85	244	16	—	16	1.017	1.176	2.193	103	30	133	1.120	1.206	2.326	14
5.905	5.978	11.943	203	92	295	34	5	39	5.728	5.881	11.609	271	155	426	5.999	6.036	12.035	15
2.858	2.557	5.415	221	159	380	174	40	214	2.463	2.358	4.821	42	63	105	2.505	2.421	4.926	16
2.576	2.422	4.998	89	60	158	29	4	33	2.458	2.340	4.807	39	54	93	2.497	2.403	4.900	17
2.909	2.506	5.415	172	67	239	65	20	85	2.672	2.410	5.091	57	280	346	2.720	2.708	5.437	18
3.289	3.317	6.606	144	71	215	23	5	28	3.122	3.241	6.363	40	37	77	3.162	3.278	6.440	19
2.414	2.182	4.596	84	33	117	39	8	47	2.291	2.141	4.432	13	28	41	2.304	2.109	4.473	20
2.736	2.786	5.522	107	53	160	13	3	16	2.616	2.730	5.346	48	41	89	2.664	2.771	5.435	21
12.118	12.207	24.325	428	208	726	51	14	65	11.639	11.895	23.534	182	172	354	11.821	12.067	23.888	22
53.401	57.963	111.364	1.040	1.283	3.223	330	175	505	51.131	56.505	107.636	4.580	2.234	6.814	55.711	58.730	114.450	23
946	879	1.825	46	20	66	21	9	30	879	850	1.729	23	51	74	902	901	1.803	24
4.720	4.734	9.454	379	794	1.173	253	92	345	4.088	3.848	7.936	38	118	156	4.126	3.966	8.092	25
3.339	3.178	6.517	134	135	269	12	7	19	3.193	3.036	6.229	31	43	74	3.224	3.070	6.303	26
5.551	5.453	11.004	183	124	307	28	13	41	5.340	5.316	10.656	146	60	206	5.486	5.376	10.862	27
5.272	5.320	10.592	197	130	327	30	13	43	5.045	5.177	10.222	45	87	132	5.090	5.264	10.354	28
8.290	7.878	16.168	377	178	555	284	115	399	7.629	7.585	15.214	532	460	992	8.161	8.045	16.206	29
1.864	1.890	3.754	321	201	522	97	11	108	1.446	1.078	3.124	44	32	76	1.490	1.710	3.200	30
2.600	2.315	4.915	106	75	181	71	30	101	2.423	2.210	4.633	11	16	27	2.434	2.226	4.660	31
3.556	3.146	6.702	171	119	290	49	10	59	3.336	3.017	6.353	26	19	45	3.362	3.036	6.398	32
3.255	3.214	6.469	104	60	164	14	7	21	3.137	3.147	6.284	23	30	53	3.160	3.177	6.337	33
870	816	1.686	93	29	122	20	1	21	757	786	1.543	8	9	17	765	795	1.560	34
2.445	2.309	4.754	81	44	125	5	2	7	2.359	2.263	4.622	29	46	75	2.388	2.309	4.697	35
5.740	5.805	11.545	221	126	347	5	2	7	5.514	5.677	11.191	70	65	135	5.584	5.742	11.326	36
2.287	2.282	4.569	85	42	127	71	40	111	2.131	2.200	4.331	14	17	31	2.145	2.217	4.362	37
2.940	2.857	5.797	99	71	170	10	6	16	2.831	2.780	5.611	44	88	132	2.875	2.868	5.743	38
7.680	7.948	15.628	223	131	354	25	5	30	7.432	7.812	15.244	114	163	277	7.546	7.975	15.521	39
2.795	2.673	5.468	58	43	101	1	—	1	2.736	2.630	5.366	21	20	41	2.757	2.650	5.407	40
4.748	4.273	9.021	252	137	389	108	29	137	4.388	4.107	8.495	52	70	122	4.440	4.177	8.617	41
2.084	1.982	4.066	116	78	194	23	8	31	1.945	1.896	3.841	102	68	170	2.047	1.964	4.011	42
5.409	5.192	10.601	141	97	238	26	4	30	5.242	5.091	10.333	41	67	108	5.283	5.158	10.441	43
4.014	4.028	8.042	108	75	183	17	3	20	3.889	3.950	7.839	29	32	61	3.918	3.982	7.900	44
5.712	5.662	11.374	189	154	343	42	15	57	5.481	5.493	10.974	112	99	211	5.593	5.592	11.185	45
3.672	3.505	7.177	136	111	247	44	34	78	3.492	3.360	6.852	97	69	166	3.589	3.429	7.018	46
247.946	250.200	498.146	9.839	6.651	16.490	2.557	916	3.473	235.550	242.633	478.183	8.560	6.107	14.667	244.110	248.740	492.850	

TAV. 2 — Altitudine e popolazione residente dei comuni, delle frazioni geografiche e delle località abitate

COMUNI FRAZIONI GEOGRAFICHE LOCALITÀ ABITATE	Alti- tudine m	Popo- lazione residente	COMUNI FRAZIONI GEOGRAFICHE LOCALITÀ ABITATE	Alti- tudine m	Popo- lazione residente	COMUNI FRAZIONI GEOGRAFICHE LOCALITÀ ABITATE	Alti- tudine m	Popo- lazione residente
<b>BASTIGLIA</b>	31	2.254	Casa Balboni . . . . .	16	53	Scuola Zappiano . . . . .	28	26
	25		Casa Palazzi . . . . .	16	39	Tibiola . . . . .	25	52
<b>BASTIGLIA</b>	31	2.254	Casino Vecchio . . . . .	19	38	Villa Cortesi . . . . .	24	26
	25		Fondo Casino . . . . .	19	64	Villa Gandolfi . . . . .	24	20
Bastiglia *	27	923	Osteria Garuti . . . . .	16	58	Villa Negro . . . . .	25	55
Balgola . . . . .	27	59	Torre . . . . .	16	32	Villa Pacchioni . . . . .	24	33
Il Cantone (a) . . . . .	28	22	Tre Case di Sotto . . . . .	17	51	<i>Case sparse</i> . . . . .	—	4.097
La Stretta . . . . .	27	65	<i>Case sparse</i> . . . . .	—	336			
La Torre . . . . .	27	20	<b>CAMPOSANTO</b>	28	2.310	<b>CORTILE</b>	26	2.275
Le Casiglie . . . . .	27	30		17			21	
Lesignana . . . . .	29	72	Camposanto *	21	1.681	Cortile . . . . .	24	210
Madonna di San Clemente . . . . .	27	47	Solara (f) . . . . .	20	43	Casa Fornaciari . . . . .	23	35
<i>Case sparse</i> . . . . .	—	1.016	Case Bonomi . . . . .	20	44	Casa Martinelli . . . . .	25	29
			Case Bruciate . . . . .	20	82	Casino Barbieri . . . . .	25	45
<b>BOMPORTO</b>	35	6.926	Case Vecchie (g) . . . . .	20	33	Cortile Castello . . . . .	23	50
	18		Casino Mariani . . . . .	20	43	San Pellegrino . . . . .	22	44
<b>BOMPORTO</b>	27	2.111	Sant'Anna . . . . .	20	25	<i>Case sparse</i> . . . . .	—	1.862
	23		Tre Case di Sopra . . . . .	20	38			
Bomporto *	25	681	Via Ghinella . . . . .	20	75	<b>CORTILE MOTTA</b>	33	606
Case Fini . . . . .	24	66	<i>Case sparse</i> . . . . .	—	246		23	
Caseificio Volta . . . . .	25	34		20		Cortile Motta . . . . .	24	141
Case Pignolli . . . . .	26	31	<b>GORZANO</b>	17	523	Casa Zuccolini . . . . .	23	26
Case Torretta . . . . .	26	23	Gorzano . . . . .	18	140	Corte Schiavi . . . . .	23	29
Case Tosatti . . . . .	24	17	Bottegone (g) . . . . .	19	58	<i>Case sparse</i> . . . . .	—	410
Case Varini . . . . .	25	52	Tusina . . . . .	18	41			
La Fornace . . . . .	25	86	Zoccola . . . . .	19	33	<b>FÒSSOLI</b>	25	3.311
<i>Case sparse</i> . . . . .	—	1.121	<i>Case sparse</i> . . . . .	—	251		18	
						Fòssoli . . . . .	19	1.403
<b>SOLARA</b>	24	2.834				Ca' Bianca . . . . .	19	35
	18		<b>CARPI</b>	35	37.643	Corte Fòssoli . . . . .	22	84
Solara (b) . . . . .	20	639		18		Nomadelfia . . . . .	20	460
Bottegone (c) . . . . .	19	22	<b>BUDRIONE</b>	28	3.535	<i>Case sparse</i> . . . . .	—	1.329
Casato Campagnola . . . . .	20	54	Budrione . . . . .	20	368	<b>FÒSSOLI GRUPPO</b>	19	323
Casato Cavazza . . . . .	20	46	Migliarina . . . . .	28	141	Fòssoli Gruppo . . . . .	19	90
Case Barbieri . . . . .	20	55	Migliarina-Roma . . . . .	23	411	<i>Case sparse</i> . . . . .	—	233
Case Reggiani . . . . .	20	76	Borgo . . . . .	23	39			
Case Vecchie (e) . . . . .	20	74	Bottega Nuova . . . . .	24	141	<b>GARGALLO</b>	35	2.106
Corte Scribani-Rossi . . . . .	20	49	Budrione Campagnola . . . . .	24	155		27	
Le Carrate . . . . .	20	67	Casa Bassa . . . . .	25	33	Gargallo . . . . .	30	211
Palazzo Catena . . . . .	19	71	Casa Bassi . . . . .	24	29	Gargallo Cantone . . . . .	35	201
San Michele . . . . .	20	67	Casa Meloni . . . . .	26	26	Casa Lugli . . . . .	30	82
Stazione di Solara-Camosanto (d) . . . . .	20	13	Casa Rossa . . . . .	26	27	Casa Torchi . . . . .	29	57
Tenuta Bosco-Risàia . . . . .	18	28	Casa Sacchi . . . . .	25	46	Casino Pallotti . . . . .	30	56
Via Ghinella . . . . .	19	68	Casa Vecchia . . . . .	22	18	<i>Case sparse</i> . . . . .	—	1.499
<i>Case sparse</i> . . . . .	—	1.505	Casa Verini . . . . .	23	24			
			Casa Vicina . . . . .	24	27	<b>SAN MARINO</b>	23	1.117
<b>SORBARA</b>	35	1.981	Mulino . . . . .	27	42		19	
	23		Scuola Vecchia . . . . .	24	59	San Marino . . . . .	22	306
Sorbara . . . . .	27	191	Villa Segrè . . . . .	26	42	La Punta . . . . .	22	28
Case Bisognosa . . . . .	28	35	<i>Case sparse</i> . . . . .	—	1.907	<i>Case sparse</i> . . . . .	—	783
Il Cristo (e) . . . . .	26	247						
Il Forno . . . . .	26	156	<b>BUDRIONE VALLE</b>	21	789			
Il Torrazzo . . . . .	26	31		19		San Marino . . . . .	22	306
Lo Zoccolo . . . . .	27	52	Budrione Bruciate . . . . .	19	127	La Punta . . . . .	22	28
Via Barbieri . . . . .	26	129	Budrione Valle . . . . .	19	83	<i>Case sparse</i> . . . . .	—	783
<i>Case sparse</i> . . . . .	—	1.140	San Giovanni . . . . .	20	30			
			<i>Case sparse</i> . . . . .	—	549	<b>SAN MARTINO SÈCCHIA</b>	26	473
<b>CAMPOGALLIANO</b>	46	6.318		29			24	
	31		<b>CARPI</b>	22	21.203	Scuola di San Martino Sèc- chia . . . . .	24	65
<b>CAMPOGALLIANO</b>	46	6.318	Botteghino di Quartirolo . . . . .	24	92	Chiesa di San Martino Sècchia . . . . .	26	40
	31		Carpi *	28	16.014	<i>Case sparse</i> . . . . .	—	368
Campogalliano *	43	1.227	Cibeno Pila . . . . .	24	111			
Panzano . . . . .	34	73	Cibeno Vecchio . . . . .	26	164	<b>SANTA CROCE</b>	33	1.905
Saliceto Buzzalino . . . . .	37	102	Quartirolo . . . . .	28	63		27	
Carròbbie . . . . .	41	89	Case Nuove . . . . .	23	57	Ponte Nuovo . . . . .	29	91
Galleria . . . . .	42	177	Casinaccio . . . . .	24	44	Santa Croce . . . . .	31	71
Madonna della Sassola . . . . .	42	25	Casino Castellazzi . . . . .	28	35	Casa Costantini . . . . .	29	25
Passo della Barchetta . . . . .	40	61	Casino Cattania . . . . .	27	31	Casa Dègoli . . . . .	31	25
<i>Case sparse</i> . . . . .	—	4.564	Casino Gandolfi . . . . .	25	29	Casa Malavolti . . . . .	30	73
			Casino Tirelli . . . . .	27	27	Casino Caleffi (h) . . . . .	28	14
<b>CAMPOSANTO</b>	28	3.752	Cibeno Osteriola . . . . .	25	62	Casino Tarabini . . . . .	30	32
	16		Corbolana . . . . .	28	24	Corte Paltrinieri . . . . .	30	85
<b>CADECOPPI</b>	20	919	Gazzarelli . . . . .	28	28	Molino di Santa Croce . . . . .	28	53
	16		La Croce . . . . .	29	42	<i>Case sparse</i> . . . . .	—	1.436
Cadecoppi . . . . .	20	179	Pellegrina . . . . .	25	38			
Boaria Ricciardi . . . . .	18	29	Sant'Anna . . . . .	26	30			
Boaria Rovatti . . . . .	19	40						

(a) Nucleo diviso con il comune di Modena. — (b) Centro diviso con il comune di Camposanto. — (c) Nucleo diviso con il comune di Camposanto. — (d) Nucleo speciale: stazione ferroviaria. — (e) Nucleo diviso con il comune di San Pròspero. — (f) Centro diviso con il comune di Bomperto. — (g) Nucleo diviso con il comune di Bomperto. — (h) Nucleo speciale: chiesa.

Segue: Tav. 2 — Altitudine e popolazione residente dei comuni, delle frazioni geografiche e delle località abitate

COMUNI FRAZIONI GEOGRAFICHE LOCALITÀ ABITATE	Alti- tudine m	Popo- lazione residente	COMUNI FRAZIONI GEOGRAFICHE LOCALITÀ ABITATE	Alti- tudine m	Popo- lazione residente	COMUNI FRAZIONI GEOGRAFICHE LOCALITÀ ABITATE	Alti- tudine m	Popo- lazione residente
<b>CASTELFRANCO EMILIA</b>	70	19.820	Ca' Bèrgomi . . . . .	61	55	<b>DISVETRO</b> . . . . .	23	1.424
	25		Canton del Diavolo . . . . .	82	26		18	
<b>CASTELFRANCO EMILIA</b>	48	7.075	Case Zanasi . . . . .	79	26	Disvetro . . . . .	21	118
	35		Castellaccio . . . . .	80	43	La Bottega . . . . .	21	310
Castelfranco Emilia *	42	5.260	Gualinga . . . . .	81	62	Il Giardino . . . . .	20	45
Casale le Fontanine . . . . .	40	56	Le Casette . . . . .	72	42	Case sparse . . . . .	—	951
Casale Loranzi . . . . .	39	48	Case sparse . . . . .	—	1.277			
Madonna degli Angeli . . . . .	39	28	<b>CAVIDOLE</b> . . . . .	65	736			
Villa Torretta (a) . . . . .	38	15		46				
Case sparse . . . . .	—	1.668	Cavidole . . . . .	56	152	<b>MOTTA</b> . . . . .	30	2.035
<b>CAVAZZONA</b> . . . . .	50	1.273	Ca' Rossi . . . . .	54	30		23	
	34		Le Salde . . . . .	53	28	Chiesa di Motta . . . . .	27	45
Cavazzona . . . . .	45	339	Oratorio Sant'Anna (a) . . . . .	54	19	Villa di Motta . . . . .	27	258
Casale Palazzo Albergati . . . . .	38	34	Case sparse . . . . .	—	507	Casa della Divina Provvidenza . . . . .	23	31
Casette Cavazzona . . . . .	45	26	<b>MONTALE</b> . . . . .	37	1.533	Casino Lodi . . . . .	23	74
Villa Porretto . . . . .	47	43		54		Casino Morselli - San Giuseppe . . . . .	23	103
Case sparse . . . . .	—	831	Montale . . . . .	72	544	Il Baraccone . . . . .	25	50
<b>GÀGGIO</b> . . . . .	38	2.078	Case Bettoli . . . . .	72	40	Case sparse . . . . .	—	1.474
	28		Castello . . . . .	69	62	<b>CONCÒRDIA SULLA SÈC-</b>		
Gaggio . . . . .	38	243	San Zeno . . . . .	69	51	<b>CHIA</b> . . . . .	23	10.990
Bottega Nuova (b) . . . . .	34	30	Villa Berti . . . . .	63	33		13	
Casale Maccaferra . . . . .	31	108	Villa Manodori (a) . . . . .	71	12	<b>CONCÒRDIA SULLA SÈC-</b>	23	3.124
Casette Sant'Antonio . . . . .	34	100	Case sparse . . . . .	—	791		17	
Case sparse . . . . .	—	1.597	<b>CASTELVETRO DI MÒDNA</b>	447	9.409	Concordia sulla Sècchia * . . . . .	22	1.566
<b>MANZOLINO</b> . . . . .	42	2.183	<b>CASTELVETRO DI MÒDNA</b> . . . . .	280	4.771	Ca' Malavasi . . . . .	17	65
	26			66		Ca' Rossini . . . . .	22	46
Manzolino . . . . .	36	838	Ca' di Sola . . . . .	83	188	Molino di Mezzo . . . . .	23	346
Madonna dell'Oppio . . . . .	29	43	Castelvetro di Modena * . . . . .	150	1.061	Villanova . . . . .	17	144
Villa Melara . . . . .	30	43	Sant'Eusebio (c) . . . . .	67	72	Case sparse . . . . .	—	957
Case sparse . . . . .	—	1.239	Settecani (c) . . . . .	66	70	<b>FOSSA</b> . . . . .	18	1.961
<b>PANZANO</b> . . . . .	37	1.422	Bell'Italia . . . . .	155	22		15	
	29		Ca' Bortolini . . . . .	140	34	Fossa . . . . .	17	1.190
Panzano . . . . .	35	185	Ca' Leonardini . . . . .	86	140	Case sparse . . . . .	—	771
Casette Torchio . . . . .	31	58	Ca' Nova . . . . .	166	73	<b>SAN GIOVANNI BATTISTA</b> . . . . .	22	2.157
Pioppa . . . . .	36	98	Ca' Zironi . . . . .	71	30		18	
Case sparse . . . . .	—	1.081	La Sabbatina . . . . .	176	55	San Giovanni Battista . . . . .	22	186
<b>PIUMAZZO</b> . . . . .	70	3.473	Le Olive . . . . .	204	29	Il Casamento . . . . .	20	93
	45		Rola . . . . .	87	21	I Livelli . . . . .	21	58
Piumazzo . . . . .	56	986	Case sparse . . . . .	—	2.976	I Terzi . . . . .	21	125
Casale California . . . . .	68	145	<b>LEVIZZANO RANGONE</b> . . . . .	447	3.057	Case sparse . . . . .	—	1.695
Casale Fabbrica . . . . .	60	72		123		<b>SANTA CATERINA</b> . . . . .	20	1.623
Casale San Marco . . . . .	58	23	Ca' Montanari . . . . .	173	93		18	
Madonna della Provvidenza . . . . .	52	46	Levizzano Rangone . . . . .	210	265	Santa Caterina . . . . .	20	111
Case sparse . . . . .	—	2.201	Puianello . . . . .	447	44	Cappelletta Stoffi . . . . .	18	36
<b>RASTELLINO</b> . . . . .	33	471	Bolognina . . . . .	123	29	Casino Muratori . . . . .	20	60
	25		Ca' Bozzali . . . . .	326	49	La Bassa . . . . .	18	102
Rastellino . . . . .	30	97	Ca' de' Duchi . . . . .	235	87	La Farrona . . . . .	20	58
Oratorio Mèlega-San Luca . . . . .	27	33	Ca' de' Gatti . . . . .	130	80	Case sparse . . . . .	—	1.256
Villa Giovanetto . . . . .	27	49	Ca' Fabbri . . . . .	133	65	<b>VALLALTA</b> . . . . .	17	2.125
Case sparse . . . . .	—	292	Canovella . . . . .	302	48		13	
<b>RECOVATO</b> . . . . .	33	821	Medùsia . . . . .	211	27	Vallalta . . . . .	16	280
	28		Serra . . . . .	275	44	Co' de' Belli Est . . . . .	14	83
Recovato . . . . .	29	277	Case sparse . . . . .	—	2.226	Co' de' Belli Ovest . . . . .	14	92
Case sparse . . . . .	—	544	<b>SOLIGNANO NUOVO</b> . . . . .	179	1.581	Ghetto . . . . .	16	145
<b>RIOLO</b> . . . . .	37	1.044		75		Case sparse . . . . .	—	1.525
	27		Solignano Nuovo . . . . .	113	389	<b>FANANO</b> . . . . .	2118	5.439
Riolo . . . . .	29	308	Ca' Bini . . . . .	111	48		375	
Villa Beccadello . . . . .	33	20	Case sparse . . . . .	—	1.144	<b>CANEVARE</b> . . . . .	1529	494
Case sparse . . . . .	—	716	<b>CAVEZZO</b> . . . . .	30	7.317		591	
<b>CASTELNUOVO RANGONE</b>	97	5.326		18		Canevare . . . . .	903	56
	46		Cavezzo * . . . . .	24	1.450	Berceto . . . . .	1167	27
Castelnuovo Rangone . . . . .	97	3.057	Ca' Bertuzzi . . . . .	23	30	Fusano . . . . .	1350	24
	56		Ca' Pacchioni . . . . .	23	52	Case sparse . . . . .	—	387
Castelnuovo Rangone *	76	1.427	Ca' Rebucci . . . . .	23	54			
Balògola . . . . .	76	99	Ca' Rizzatti-Fattori . . . . .	23	187			
			Casotto Delfini . . . . .	21	50			
			Casotto Fattori-Ca' Paltrinieri . . . . .	23	83			
			La Bellincina . . . . .	24	173			
			Oratorio Bertacca . . . . .	23	107			
			Sant'Anna . . . . .	24	93			
			Case sparse . . . . .	—	1.570			

(a) Nucleo speciale: chiesa. — (b) Nucleo diviso con il comune di San Cesario sul Panaro. — (c) Centro diviso con il comune di Spilamberto.

Segue: TAV. 2 — Altitudine e popolazione residente dei comuni, delle frazioni geografiche e delle località abitate

COMUNI FRAZIONI GEOGRAFICHE LOCALITÀ ABITATE	Alti- tudine m	Popo- lazione residente	COMUNI FRAZIONI GEOGRAFICHE LOCALITÀ ABITATE	Alti- tudine m	Popo- lazione residente	COMUNI FRAZIONI GEOGRAFICHE LOCALITÀ ABITATE	Alti- tudine m	Popo- lazione residente
<b>FANANO</b>	1395 375	3.447	<b>FINALE EMILIA</b>	19 8	9.561	<b>DOGANA</b>	1559 967	414
Fanano *	640	1.008	Finale Emilia *	15	6.157	Dogana	999	155
Lotta	611	24	Apostolica	12	29	Ca' di Bicci	1277	29
Casa Bonucci	984	36	Ca' Grande	10	30	Capannella	1154	30
Casa Burghini	608	19	Casino Finetti	10	49	Lagadello di Sopra	1335	36
Casa Pantalone (a)	778	9	Contorno	12	52	Lagadello di Sotto	1225	26
Casa Zorra	640	29	La Quiete	14	238	Volturina	1052	26
Caselle	826	38	Montagnola	16	57	Case sparse	—	112
Casa Muriana	899	42	Palazzo Selvabella	15	27			
Castellaccia	526	24	Palmiera-Ca' Vecchia	13	37			
Giambognini	588	27	Quattrina	12	32			
Madonna del Ponte	938	22	Ronchi Vecchi	13	24			
Pian della Farnia	996	32	Case sparse	—	2.829			
Ponti	528	86						
San Francesco	667	18						
Santa Croce	537	21	<b>MASSA FINALESE</b>	16	4.207	<b>FAIDELLO</b>	1450 1050	126
Sasso	541	28	Entrà	13	282	Faidello	1269	33
Serrazzone (b)	615	6	Massa Finalese	15	1.810	Faidello di Sopra	1144	52
Terra di Trentino	763	35	Colombara Molinari	10	26	Case sparse	—	41
Trentino	690	23	La Brancolina	14	46			
Val di Fredda	871	37	L'Angelina	10	21			
Vitrici	489	47	Le Rosse	11	109			
Case sparse	—	1.836	Case sparse	—	1.913			
<b>FELLICAROLO</b>	1475 669	489	<b>RENO FINALESE</b>	15 10	1.262	<b>FIUMALBO</b>	1600 778	1.647
Fellicarolo	922	52	Casumaro (e)	14	214	Fiumalbo *	935	614
Casa Anselmi	859	63	Reno Finalese (d)	15	277	Baldinare	970	23
Castile (a)	1072	16	Casino di Campodoso	14	75	Bellagamba	1304	23
Case sparse	—	358	Dolci Apostoli	10	37	Caprilli	1105	33
			Le Casette	14	140	Casa Berna	1180	30
			Case sparse	—	519	Casa Ruggeri	1165	20
						Castellaccia	961	26
<b>MONTE SPIGOLINO-MONTE CIMONCINO (c)</b>	2118 1213	—	<b>SCORTICCHINO (f)</b>	13 11	422	Chiusa	1027	17
			La Chiesa	11	60	Còstolo	966	28
			Scortichino	11	46	Dòccia	1349	27
			Case sparse	—	316	Frescarolo	1107	41
						Lago	1019	38
<b>OSPITALE</b>	1518 706	641	<b>FIORANO MODENESE</b>	397 95	5.256	La Valle	1189	23
Ospitale	936	79	Fiorano	309 95	3.176	Le Valdare	1371	33
Casa Chiarotti	910	36	Fiorano Modenese * (g)	125	1.915	Maserino	1088	25
Casa Pieri	820	26	Bacchella	104	52	Villa	1000	30
Isola	905	39	Fornace Carani	115	30	Volpacchino	1024	32
Osteria	1009	59	Stazione di Fiorano (h)	98	19	Case sparse	—	584
Scaffa	1257	17	Case sparse	—	1.160			
Sega	828	66						
Serretto	1036	22						
Teggiole	1000	21						
Case sparse	—	276						
<b>TRIGNANO</b>	1151 375	368	<b>NIRANO (i)</b>	397 187	408	<b>ROTARI</b>	1559 957	266
Trignano	661	27	Nirano	277	32	Piana	1098	19
Casa Biagio	690	27	San Martino	197	44	Ca' di Gallo	1160	45
Casa Romagnoli	547	26	Villa	315	66	Ronchi	1140	71
Case sparse	—	288	Case sparse	—	266	Rotari	1218	122
						Case sparse	—	9
<b>FINALE EMILIA</b>	19 8	17.931	<b>SPEZZANO</b>	306 107	1.672	<b>FORMIGINE</b>	110 52	11.943
<b>ALBERONE</b>	16 15	150	La Contrada	114	324	Casinalbo	74 56	2.197
Alberone (d)	15	30	Borgo	119	89	Casinalbo	68	1.108
Case sparse	—	120	San Rocco	132	102	Barbona	62	33
			Case sparse	—	1.157	Cartiera	72	42
<b>CANALETTO</b>	16 10	1.340	<b>FIUMALBO</b>	2165 778	2.453	Zòboli	63	153
Canaletto	12	696	ALPICELLA (c)	1881	—	Case sparse	—	861
Case sparse	—	644	CIMONE-MAIORE (c)	2165 1172	—	<b>COLOMBARO</b>	108 78	664
<b>CASONI</b>	19 16	989				Colombaro	94	188
Casoni di Sotto	16	208				Tegagna	98	27
Ca' Bianca	16	110				Villa Lucchi	95	35
Ca' Bianca-Passo	16	116				Case sparse	—	414
Casoni di Sopra	16	166				<b>CORLO</b>	96 80	1.451
Case sparse	—	389				Corlo	80	104
						Casa Cavazzuti	77	19
						Convoglio Montagnani	76	100
						Corieto	69	35
						La Fossa	91	34
						Molino di Corlo	80	90
						Ponte Fossa	94	64
						Villa Tarabini	83	46
						Case sparse	—	959

(a) Nucleo speciale montano. — (b) Nucleo speciale: chiesa. — (c) Frazione speciale: montagna disabitata. — (d) Centro diviso con il comune di Cento (Ferrara). — (e) Centro diviso con i comuni di Cento e Bondeno (Ferrara). — (f) Frazione speciale: territorio gravitante sul comune di Bondeno (Ferrara). — (g) Centro diviso con il comune di Sassuolo. — (h) Nucleo speciale: stazione ferroviaria — (i) Frazione speciale: territorio gravitante sui comuni di Sassuolo e Serramazzoni.



Segue: TAV. 2 — *Altitudine e popolazione residente dei comuni, delle frazioni geografiche e delle località abitate*

COMUNI FRAZIONI GEOGRAFICHE LOCALITÀ ABITATE			COMUNI FRAZIONI GEOGRAFICHE LOCALITÀ ABITATE			COMUNI FRAZIONI GEOGRAFICHE LOCALITÀ ABITATE		
Altitudine m	Popolazione residente		Altitudine m	Popolazione residente		Altitudine m	Popolazione residente	
<b>FORMIGINE.</b> . . . . .	110 70	<b>4.436</b>	<b>PIETRAVOLTA.</b> . . . . .	1333 1083	<b>138</b>	<b>MONTE ORSELLO.</b> . . . . .	600 240	<b>899</b>
Formigine * . . . . .	82	2.147	Madonna di Pietravolta . . . . .	1151	80	Monte Orsello . . . . .	523	72
Ca' Rivaroli . . . . .	80	61	Canalaccia . . . . .	1200	29	Case Rodolfi . . . . .	440	60
Casino Taccoli . . . . .	96	33	Case sparse . . . . .	—	29	Tagliata . . . . .	440	54
Casotto . . . . .	89	44				Case sparse . . . . .	—	713
Convoglio Lei . . . . .	95	35						
Fornacione . . . . .	91	75	<b>RICCOVOLTO NUOVO.</b> . . . . .	1642 827	<b>570</b>	<b>PIEVE TRÈBBIO.</b> . . . . .	540 177	<b>386</b>
Ghiarola Vecchia . . . . .	97	33	Riccovolto Nuovo . . . . .	936	98	Pieve Trèbbio . . . . .	468	33
Molinella . . . . .	75	208	Caldie . . . . .	1089	21	Ca' de' Giusti . . . . .	447	35
Torchio . . . . .	106	33	Casa Cecconi . . . . .	1202	21	Case sparse . . . . .	—	318
Ubersetto . . . . .	107	31	Casa Pazzaglia . . . . .	944	55			
Case sparse . . . . .	—	1.736	Cervia . . . . .	1025	20	<b>ROCCA MALATINA.</b> . . . . .	610 301	<b>918</b>
			Faldo . . . . .	1108	43	Rocca Malatina . . . . .	564	159
<b>MAGRETA.</b> . . . . .	92 52	<b>3.195</b>	La Croce . . . . .	982	79	Ca' Mazzoni . . . . .	515	30
Colombarone . . . . .	78	282	La Raggia . . . . .	1144	22	Piggiolo . . . . .	575	25
Magreta . . . . .	78	499	Molino del Grillo . . . . .	856	18	Case sparse . . . . .	—	704
Tabina . . . . .	71	278	Riccovolto Vecchio . . . . .	1096	31			
Ca' Fontana . . . . .	82	89	Sant'Antonio . . . . .	1249	33			
Case Spezzani . . . . .	77	58	Case sparse . . . . .	—	129			
Casette di Cantone . . . . .	68	47						
Casette San Gaetano . . . . .	89	72	<b>ROMANORO.</b> . . . . .	1386 502	<b>717</b>			
Cavezzo . . . . .	76	41	Romanoro . . . . .	703	97	<b>ROCCHETTA.</b> . . . . .	514 167	<b>374</b>
Istituto Suffragio . . . . .	69	58	Arevèchie . . . . .	950	20	Rocchetta . . . . .	425	14
Molino Stéfani . . . . .	78	54	Boschi . . . . .	925	44	Monzone . . . . .	415	43
Rana . . . . .	62	17	Cerreto . . . . .	715	92	Vignale . . . . .	424	26
Rodello . . . . .	88	46	Montale . . . . .	680	58	Case sparse . . . . .	—	291
Case sparse . . . . .	—	1.654	Panigale . . . . .	709	66			
			Pian di Venano . . . . .	935	43	<b>SAMONE.</b> . . . . .	740 200	<b>829</b>
<b>FRASSINORO.</b> . . . . .	1708 502	<b>5.415</b>	Rovinato . . . . .	944	54	Samone . . . . .	617	119
Fontanaluccia . . . . .	878	397	Case sparse . . . . .	—	243	Buca . . . . .	454	27
Casa Bernardi . . . . .	943	33				Castello . . . . .	622	36
Casa Cerbiani . . . . .	894	42	<b>RÒVOLO.</b> . . . . .	1357 640	<b>267</b>	Gainazzo . . . . .	505	16
Muschioso . . . . .	974	47	Ròvolo . . . . .	959	175	Olivara . . . . .	484	31
Case sparse . . . . .	—	140	Vallorsara . . . . .	965	66	Serre di Samone . . . . .	620	27
			Case sparse . . . . .	—	26	Case sparse . . . . .	—	573
<b>FRASSINORO.</b> . . . . .	1414 774	<b>1.314</b>						
Frassinoro * . . . . .	1131	891	<b>SAN PELLEGRINO ALPE (c)</b> . . . . .	1524 1524	<b>5</b>	<b>LAMA MOCOGNO.</b> . . . . .	1618 430	<b>5.415</b>
Ca' de' Facchini . . . . .	1007	25	San Pellegrino Alpe (d) . . . . .	1524	5	Barigazzo . . . . .	1618 635	<b>292</b>
Ca' de' Vanni di Sopra . . . . .	1274	41	Case sparse . . . . .	—	—	Barigazzo . . . . .	1217	77
Pianello . . . . .	1195	22				Barigazzo Vecchio . . . . .	1207	86
Spervara di Sopra . . . . .	915	15	<b>SASSATELLA.</b> . . . . .	1010 725	<b>236</b>	Castellaro . . . . .	1040	27
Spervara di Sotto . . . . .	857	40	Sassatella . . . . .	797	179	Case sparse . . . . .	—	102
Tollara . . . . .	987	26	Ca' de' Gianni . . . . .	905	37			
Venano . . . . .	1175	18	Case sparse . . . . .	—	20	<b>BORRA.</b> . . . . .	1190 659	<b>493</b>
Case sparse . . . . .	—	236				Borra . . . . .	928	76
<b>CARGÈDOLO.</b> . . . . .	1362 774	<b>200</b>	<b>GUIGLIA.</b> . . . . .	740 154	<b>4.998</b>	Cavergimmine . . . . .	977	66
Cargèdolo . . . . .	912	127	Castellino . . . . .	530 184	<b>314</b>	Selva dei Pini (e) . . . . .	1062	18
Abbadina . . . . .	940	29	Castellino . . . . .	500	45	Case sparse . . . . .	—	333
Case sparse . . . . .	—	44	Case sparse . . . . .	—	269			
<b>LAGO MUSCHIOSO (a).</b> . . . . .	744	—	<b>GUIGLIA.</b> . . . . .	536 154	<b>1.278</b>	<b>CADIGNANO.</b> . . . . .	1231 601	<b>285</b>
<b>PIANDELGOTTI.</b> . . . . .	1708 872	<b>1.309</b>	Guiglia * . . . . .	490	529	Cadignano . . . . .	805	57
Piandelagotti . . . . .	1209	252	Ca' di Balloni . . . . .	270	20	Castello . . . . .	858	83
Casa Caffè . . . . .	1188	43	Ca' di Tegno . . . . .	472	23	Villa . . . . .	755	29
Casa Carzoli . . . . .	1105	21	Case sparse . . . . .	—	—	Case sparse . . . . .	—	116
Casa Domini . . . . .	1234	39						
Casa Golini di Sotto . . . . .	1181	23	<b>GUIGLIA.</b> . . . . .	536 154	<b>1.278</b>			
Casa Mancino . . . . .	1188	19	Guiglia * . . . . .	490	529	<b>LAMA.</b> . . . . .	966 430	<b>995</b>
Casa Marcantonio . . . . .	1280	22	Ca' di Balloni . . . . .	270	20	Lama * . . . . .	846	518
Casa Micheloni . . . . .	1197	30	Ca' di Tegno . . . . .	472	23	Le Baracche . . . . .	727	19
Casa Pella . . . . .	1314	41	Casa Bione . . . . .	335	26	Merio . . . . .	691	31
Colle del Bercio . . . . .	1093	41	Poggio Ceresa . . . . .	339	21			
Macchione . . . . .	1125	23	Case sparse . . . . .	—	659			
Pian degli Ontani (b) . . . . .	1071	19						
Roncatello . . . . .	1282	49						
Case sparse . . . . .	—	687						

(a) Frazione speciale: parte di lago diviso fra più comuni. — (b) Nucleo speciale montano. — (c) Frazione speciale: territorio in contestazione con il comune di Castiglione di Garfagnana (Lucca). — (d) Centro diviso con il comune di Castiglione di Garfagnana (Lucca). — (e) Nucleo speciale: casa di cura.

Segue: TAV. 2 — *Altitudine e popolazione residente dei comuni, delle frazioni geografiche e delle località abitate*

COMUNI FRAZIONI GEOGRAFICHE LOCALITÀ ABITATE	Alti- tudine <i>m</i>	Popo- lazione residente	COMUNI FRAZIONI GEOGRAFICHE LOCALITÀ ABITATE	Alti- tudine <i>m</i>	Popo- lazione residente	COMUNI FRAZIONI GEOGRAFICHE LOCALITÀ ABITATE	Alti- tudine <i>m</i>	Popo- lazione residente						
Pian della Valle . . . . .	450	33	<b>GORZANO</b> . . . . .	281	<b>886</b>	Ca' Serra . . . . .	382	21						
Pradina . . . . .	853	25		137		La Faggiola . . . . .	325	29						
<i>Case sparse</i> . . . . .	—	369				Le Puzzele . . . . .	492	68						
<b>LA SANTONA</b> . . . . .	1504	<b>397</b>				Osteria Vecchia . . . . .	197	31						
	850					<i>Case sparse</i> . . . . .	—	381						
	La Santona . . . . .			1154		61	<b>MARANO SUL PANARO</b> . . . . .	413	<b>2.204</b>					
	La Ca' . . . . .			1013		45		129		<b>Marano sul Panaro *</b> . . . . .	145	1.190		
	Lago . . . . .			934		22				Ca' Bonettini . . . . .	167	35		
<i>Case sparse</i> . . . . .	—	269				Ca' Cacciatori . . . . .		145		15				
						Ca' Fornace . . . . .		165		55				
<b>MOCOGNO</b> . . . . .	1225	<b>600</b>	<b>MARANELLO</b> . . . . .	240	<b>2.757</b>	Ca' il Ponte . . . . .	132	55						
	646			105		Ca' Tragnolo . . . . .	131	30						
	Mocogno . . . . .			776		183	<i>Case sparse</i> . . . . .	—	815					
	Borra Silano . . . . .			970		76	<b>OSPITALETTO</b> . . . . .	632	<b>915</b>					
Ca' d'Orsino (a) . . . . .	940	14	167											
<i>Case sparse</i> . . . . .	—	327		<b>Spino</b> . . . . .	573	100								
<b>MONTECÈNERE</b> . . . . .	931	<b>655</b>	<b>POZZA</b> . . . . .	166	<b>1.002</b>	Ca' Lama . . . . .		572		23				
	450			105		Ca' Rivara . . . . .		428		38				
	Montecènere . . . . .			776		331	Ca' Selva di Sopra . . . . .	483	34					
	Casine . . . . .			823		39	Casona . . . . .	178	70					
	Il Miglio . . . . .			815		18	Ospitaletto . . . . .	497	14					
Mercato Vecchio . . . . .	630	21	<i>Case sparse</i> . . . . .	—	636									
<i>Case sparse</i> . . . . .	—	246	<b>POZZA</b> . . . . .	136	<b>105</b>	<b>VILLABIANCA</b> . . . . .	400	<b>311</b>						
<b>MONTECERRETO</b> . . . . .	1231	<b>254</b>		Pozza . . . . .			128		66	Villabianca . . . . .	300	37		
	652			Ca' Corbelli . . . . .			137		74	Ca' Bernabei . . . . .	312	35		
	Montecerreto . . . . .			783			40		Casa Frattini . . . . .	115	32	<i>Case sparse</i> . . . . .	—	239
	Lago . . . . .			948			22		Case Basse . . . . .	124	62	<b>MEDOLLA</b> . . . . .	23	<b>5.522</b>
	<i>Case sparse</i> . . . . .			—		192	Case Giromini . . . . .	163	35	18				
<b>PIANORSO</b> . . . . .	1050	<b>618</b>		<b>SAN VENANZIO</b> . . . . .		388	<b>729</b>	<b>CAMURANA</b> . . . . .	21	<b>379</b>				
	657					165			Camurana . . . . .		22		105	
	Casa Beneventi . . . . .					762			49		Casa Neri . . . . .		22	
	Casarola . . . . .					729			25		Castello Sant'Antonio . . . . .	22	47	
	Le Bràglie . . . . .		907		34	<i>Case sparse</i> . . . . .			—		198			
Libbra . . . . .	918	50	San Venanzio . . . . .	281	130	<b>MEDOLLA</b> . . . . .	23	<b>3.561</b>						
Montèrmine . . . . .	764	38	Ca' Mingullo . . . . .	267	46		18							
Ròncole . . . . .	908	25	Chiesa di San Venanzio (b) . . . . .	308	16		Malcantone . . . . .		22	101				
<i>Case sparse</i> . . . . .	—	397	La Svolta . . . . .	272	90		Medolla * . . . . .		23	858				
<b>SASSOSTORNO</b> . . . . .	1039	<b>277</b>	<b>TORRE MAINA</b> . . . . .	163	<b>757</b>		<b>SAN VENANZIO</b> . . . . .		214	<b>340</b>				
	552			481		340		72	San Giacomo Ròncole (d) . . . . .		20	50		
	Sassostorno . . . . .			876		13		Case Bianche . . . . .	163		58	Bruino-Torre . . . . .	22	109
	Casa Malgari . . . . .			927		43		Gaiano . . . . .	302		33	Casa Bortoli . . . . .	22	27
	<i>Case sparse</i> . . . . .			—		221		Le Sarse . . . . .	388		29	Casino Tosatti . . . . .	22	67
<b>VÀGLIO</b> . . . . .	875	<b>549</b>	<b>MARANO SUL PANARO</b> . . . . .	632	<b>4.596</b>	<b>MARANO SUL PANARO</b> . . . . .	632	<b>4.596</b>						
	454			103			103		4.596	Castello del Magnano . . . . .	22	31		
	Vàglio . . . . .			703			63		550	434	Castello Galeotti . . . . .	22	32	
	Casaccia . . . . .			614			16		<b>DENZANO</b> . . . . .	192	<b>434</b>	Castello Ganzerli . . . . .	22	24
	Il Poggiolo . . . . .			688			19			Denzano . . . . .		410	59	Castello Gazzotti . . . . .
<i>Case sparse</i> . . . . .	—	451	Rodiano . . . . .	422	53	Castello Manfredini . . . . .	22	33						
<b>MARANELLO</b> . . . . .	481	<b>6.606</b>	<b>DENZANO</b> . . . . .	550	<b>434</b>	Castello Polastri . . . . .	22	34						
	105			192		434	Castello Pontiroli . . . . .	22		14		Castello Vincenzina . . . . .	22	108
	375			475		Denzano . . . . .	410	59	Corte Boccafoli . . . . .	22	32			
	160			Torre Oche . . . . .		175	126	Corte Wègmann . . . . .	22	94	Madonna della Ghiàia . . . . .	22	36	
	Torre Oche . . . . .			175		126	Fogliano . . . . .	250	25	Osteria Zerbini . . . . .	22	92		
Fogliano . . . . .	250	25	Gagliardella . . . . .	258	31	Rione Postale (e) . . . . .	20	22						
Gagliardella . . . . .	258	31	La Chiusa . . . . .	175	21	Romana . . . . .	22	162						
La Chiusa . . . . .	175	21	Santo Stefano . . . . .	271	30	Rubadello . . . . .	21	53						
Santo Stefano . . . . .	271	30	<i>Case sparse</i> . . . . .	—	242	Villetta . . . . .	21	25						
<i>Case sparse</i> . . . . .	—	242	<b>FOGLIANO</b> . . . . .	375	<b>475</b>	<b>MARANELLO</b> . . . . .	481	<b>6.606</b>						
<b>FESTA</b> . . . . .	530	<b>732</b>		105			6.606		530	<b>732</b>	184	<b>732</b>		
	184			530			732		Festà Castello . . . . .		435		74	
	530			732			435		74		Ca' Bernardoni . . . . .		456	57
	184			732			456		57		Ca' Rossa (c) . . . . .		492	9
	530		732	492	9	Ca' Salata . . . . .	477	62						
184	732	477	62	<b>VILLA FRANCA</b> . . . . .	23	<b>1.582</b>								
530	732	477	62		19									
530	732	477	62		Villafranca . . . . .		22	87						
530	732	477	62		Alboretti-Rebecchi . . . . .		22	89						
530	732	477	62		Boaria Magnanini . . . . .		22	50						
530	732	477	62	Case Guerzoni . . . . .	23	39								
530	732	477	62	I Molini . . . . .	22	105								
530	732	477	62	Stazione di Villafranca-Cavezzo . . . . .	23	26								
530	732	477	62	Tre Torri . . . . .	23	96								
530	732	477	62	<i>Case sparse</i> . . . . .	—	1.090								

(a) Nucleo speciale montano. — (b) Nucleo speciale: chiesa. — (c) Nucleo speciale: rivendita generi di monopolio. — (d) Centro diviso con il comune di Mirandola. — (e) Nucleo diviso con il comune di San Felice sul Panaro.

Segue: TAV. 2 — Altitudine e popolazione residente dei comuni, delle frazioni geografiche e delle località abitate

COMUNI FRAZIONI GEOGRAFICHE LOCALITÀ ABITATE	Alti- tudine m	Popo- lazione residente	COMUNI FRAZIONI GEOGRAFICHE LOCALITÀ ABITATE	Alti- tudine m	Popo- lazione residente	COMUNI FRAZIONI GEOGRAFICHE LOCALITÀ ABITATE	Alti- tudine m	Popo- lazione residente
<b>MIRÀNDOLA</b> . . . . .	23 9	24.325	<b>MÒDENA</b> . . . . .	68 25	111.364	<b>COLLEGARA</b> . . . . .	43 35	1.992
<b>GAVELLO</b> . . . . .	14 10	1.849	<b>ALBARETO</b> . . . . .	32 25	1.958	San Dàmaso . . . . .	41	975
Gavello . . . . .	14	422	Albareto . . . . .	29	323	Casa Magelli . . . . .	38	26
I Bigozzi . . . . .	11	116	Casa Camurri . . . . .	29	27	Casa Vaccari . . . . .	40	14
La Papotta . . . . .	14	22	Casa Vecchia . . . . .	29	36	Casino Bellentani . . . . .	41	77
Svolta dei Secchi . . . . .	14	132	Casa Gazzotti . . . . .	30	37	Casino Cesari . . . . .	41	52
Tre Gobbi . . . . .	12	42	Caseificio . . . . .	27	20	Casino Gibellini . . . . .	39	30
Case sparse . . . . .	—	1.115	Casino Bisbini . . . . .	30	28	Casino Magelli . . . . .	38	22
<b>MIRÀNDOLA-CIVIDALE</b> . . . . .	21 12	12.158	Fermata di Albareto (c) . . . . .	28	13	Casino Mari . . . . .	40	128
Borghetto . . . . .	17	291	La Rocca . . . . .	27	119	Casino Nasi . . . . .	37	26
Cividale . . . . .	18	278	Villa De Albertis . . . . .	29	81	Casino Ruggerini . . . . .	38	26
Miràndola * . . . . .	18	8.019	Case sparse . . . . .	—	1.274	Collegara (f) . . . . .	41	8
San Martino Carano . . . . .	18	130	<b>BAGGIOVARA</b> . . . . .	68 47	2.615	Scuole . . . . .	40	114
Santa Giustina Vigona . . . . .	15	69	Baggiovara . . . . .	59	247	Villa Fontebuona . . . . .	39	20
Cappelletta Puviani . . . . .	20	27	Casa Luppi . . . . .	56	48	Case sparse . . . . .	—	456
Castel Dondi . . . . .	20	45	Casa Malmusi . . . . .	56	28	<b>COLLEGAROLA</b> . . . . .	40 36	871
I Gazzuoli . . . . .	14	74	Casa Monzani . . . . .	55	60	La Bottega . . . . .	38	230
La Marchesa . . . . .	16	56	Casa Morselli . . . . .	60	50	Casa Toni . . . . .	38	31
Stazione di Miràndola . . . . .	15	20	Casa Nava . . . . .	54	32	Caseificio Baccelliera . . . . .	39	27
Case sparse . . . . .	—	3.149	Casa Nuova . . . . .	56	87	Casino Pignatti . . . . .	36	33
<b>MORTIZZUOLO</b> . . . . .	18 10	2.184	Casa Prandini . . . . .	48	25	Collegarola . . . . .	37	30
Mortizzuolo (a) . . . . .	16	578	Casa Sala . . . . .	60	21	Fondo Casinetto . . . . .	36	25
Ponte di San Pellegrino (a) . . . . .	14	431	Casa Tampellini . . . . .	63	20	Fondo Casino . . . . .	36	24
Il Rosàrio . . . . .	15	55	Case Magiera . . . . .	58	29	Fondo Grizzaga . . . . .	38	45
La Zerbina . . . . .	15	72	Case Popolari . . . . .	54	58	Fornace . . . . .	38	28
Case sparse . . . . .	—	1.048	Corleto . . . . .	60	69	Scuole di Collegarola . . . . .	37	28
<b>QUARÀNTOLI</b> . . . . .	16 9	2.548	Fondo Leonardi . . . . .	52	91	Villa Pignatti . . . . .	37	44
Quaràntoli . . . . .	13	147	Fondo Manfredina . . . . .	60	33	Case sparse . . . . .	—	317
Corte Cappi-Baraccone . . . . .	12	92	Fondo Piccolo . . . . .	58	28	<b>FOSSALTA</b> . . . . .	38 32	1.377
Il Castello . . . . .	13	59	Fondo San Giovanni . . . . .	58	53	Fossalta . . . . .	35	211
Il Cristo . . . . .	15	150	Fornace . . . . .	54	39	Ca' Rigata . . . . .	35	30
La Bastiglia . . . . .	15	112	I Due Molini . . . . .	52	98	Casa Baraldina . . . . .	35	32
La Falconiera . . . . .	12	78	Le Casette . . . . .	56	71	Casa Martinelli . . . . .	36	14
Ponte Santa Maria . . . . .	15	97	Mulino del Berro . . . . .	56	78	Case Montecatino . . . . .	34	33
Case sparse . . . . .	—	1.804	Opera Bianchi (d) . . . . .	54	19	Casino Campanaro . . . . .	36	26
<b>SAN GIÀCOMO RÒNCOLE</b> . . . . .	23 18	2.340	Osteria Nuova . . . . .	56	40	Casino Ortali . . . . .	35	30
San Giacomo Ròncole (b) . . . . .	20	436	Stazione di Baggiovara . . . . .	59	107	Filanda . . . . .	35	89
Carròbbio dei Zeni . . . . .	20	114	Villa Montecucoli . . . . .	56	29	Fondo Gazzuolo . . . . .	34	22
Castello Tondini . . . . .	20	47	Case sparse . . . . .	—	1.155	La Palazzina . . . . .	37	26
Ponte Pietra . . . . .	18	177	<b>CA' FUSARA (e)</b> . . . . .	29 28	39	Villa Riva . . . . .	35	26
Case sparse . . . . .	—	1.566	Case sparse . . . . .	—	39	Case sparse . . . . .	—	820
<b>SAN MARTINO SPINO</b> . . . . .	12 9	2.211	<b>CITTANOVA</b> . . . . .	60 43	1.073	<b>GANACETO</b> . . . . .	35 28	1.421
La Bàia . . . . .	10	464	Cittanova . . . . .	48	87	Ganaceto . . . . .	34	158
San Martino Spino . . . . .	10	755	Casa Cantoniera . . . . .	47	83	Casa Borsari . . . . .	32	42
Porto Vecchio . . . . .	10	50	Casa Triani . . . . .	48	34	Casa Nuova . . . . .	30	25
Case sparse . . . . .	—	942	Villa Giovanardi . . . . .	48	28	Casa Vaccari . . . . .	34	28
<b>TRAMUSCHIO</b> . . . . .	16 13	1.035	Case sparse . . . . .	—	841	Caseificio Pini . . . . .	33	81
Tramuschio . . . . .	13	331	<b>COGNENTO</b> . . . . .	52 36	2.048	Casino Bagnesi . . . . .	35	31
Corte Arginello . . . . .	13	74	Cognento . . . . .	43	288	Casino Valenti . . . . .	31	26
Case sparse . . . . .	—	630	Casa Brancolini . . . . .	40	18	Fondo Previdi (g) . . . . .	31	10
			Casa Bruciata . . . . .	39	172	Palazzo Mündici . . . . .	30	32
			Casa Calori . . . . .	47	25	Pedrazza . . . . .	31	101
			Casa Forni I . . . . .	39	55	Villa Moranda . . . . .	31	115
			Casa Galli . . . . .	40	33	Case sparse . . . . .	—	772
			Casa Gibellini . . . . .	37	30	<b>LESIGNANA</b> . . . . .	38 33	877
			Casa Giugni . . . . .	36	39	Lesignana . . . . .	38	82
			Casa Maletti . . . . .	40	36	Casa Tacoli . . . . .	37	45
			Casa Marchetti . . . . .	51	56	Casa Vecchia . . . . .	36	41
			Casa Mazzoli . . . . .	39	35	Case Mostini . . . . .	36	63
			Casa Mazzoni . . . . .	36	46	Fondo Riccò . . . . .	36	34
			Casa Pifferi . . . . .	40	29	Villa Clementina . . . . .	38	16
			Casa Tosini . . . . .	40	38	Villa Tardini . . . . .	37	26
			Fondo Muratori . . . . .	41	20	Villa Vaccari . . . . .	37	56
			Fondo San Carlo . . . . .	40	28	Case sparse . . . . .	—	514
			Fondo San Tomaso . . . . .	40	12	<b>MARZÀGLIA</b> . . . . .	65 41	1.712
			Il Ghetto . . . . .	52	43	Marzàglia . . . . .	54	553
			Case sparse . . . . .	—	1.045	Casa Annunziata . . . . .	50	34
						Casa Nizzi . . . . .	46	27
						Casa Pacchioni . . . . .	54	23

(a) Centro diviso con il comune di San Felice sul Panaro. — (b) Centro diviso con il comune di Medolla. — (c) Nucleo speciale: stazione ferroviaria. — (d) Nucleo speciale: scuola. — (e) Frazione speciale: isola amministrativa. — (f) Nucleo speciale: chiesa. — (g) Nucleo speciale: esercizio pubblico.

Segue: TAV. 2 — Alitudine e popolazione residente dei comuni, delle frazioni geografiche e delle località abitate

COMUNI FRAZIONI GEOGRAFICHE LOCALITÀ ABITATE	Alti- tudine m	Popo- lazione residente	COMUNI FRAZIONI GEOGRAFICHE LOCALITÀ ABITATE	Alti- tudine m	Popo- lazione residente	COMUNI FRAZIONI GEOGRAFICHE LOCALITÀ ABITATE	Alti- tudine m	Popo- lazione residente
Casa Pini . . . . .	57	22	Chiesa di San Pancrazio (a) . . . . .	37	8	<b>SAN MARTINO DI MUGNANO</b> . . . . .	64	583
Casa Pisani . . . . .	60	28	Fondo Casino . . . . .	36	27		48	
Cascina Montorsi . . . . .	56	54	Fondo Maria . . . . .	35	47	<b>Bellària</b> . . . . .	61	120
Cascina Palazza . . . . .	43	42	Villa Guidetti . . . . .	37	53	Casa Pisa . . . . .	55	24
Cascina Riva . . . . .	50	22	Villa Margherita . . . . .	35	30	Chiesa di San Martino di Mugnano . . . . .	55	89
Casa Convoglio . . . . .	58	62	<i>Case sparse</i> . . . . .	—	441	Il Falloppio . . . . .	55	49
Villa Fontanelli . . . . .	41	36				Quercia . . . . .	61	26
Villa Gozzi . . . . .	56	24				<i>Case sparse</i> . . . . .	—	275
<i>Case sparse</i> . . . . .	—	785						
<b>MÒDENA</b> . . . . .	40	81.395	<b>PORTILE</b> . . . . .	60	1.559			
<i>Mòdena *</i> . . . . .	29			40		<b>SAN MATTEO</b> . . . . .	33	743
<b>Mulini Nuovi</b> . . . . .	34	75.276	<b>Paganine</b> . . . . .	44	338		28	
Bértoia . . . . .	31	655	<b>Portile</b> . . . . .	50	334	<b>San Matteo</b> . . . . .	31	45
Bottegone . . . . .	32	179	Casa Chiari . . . . .	42	29	Casa Zironi . . . . .	29	46
Cantina Barbolini . . . . .	38	66	Casa Pini . . . . .	40	33	Casino Cassai . . . . .	32	31
Cantone di San Cataldo . . . . .	32	30	Casa Torricelli . . . . .	58	32	Casino Nasi . . . . .	33	15
Casa Badesi . . . . .	34	126	Fondo Quattro Frati . . . . .	41	23	Il Cantone (d) . . . . .	28	32
Casa Bertolani . . . . .	37	55	Tegagnina . . . . .	49	39	Fondo Bellària . . . . .	29	35
Casa Bolognesi . . . . .	37	43	Villa Aggazzotti . . . . .	51	21	Fondo Gazzotti . . . . .	30	21
Casa Bogni . . . . .	38	29	<i>Case sparse</i> . . . . .	—	710	<i>Case sparse</i> . . . . .	—	518
Casa Caravaccio . . . . .	38	35						
Casa Casoli . . . . .	35	28	<b>SALICETO PANARO</b> . . . . .	34	1.214	<b>SANTA MARIA DI MUGNANO</b> . . . . .	50	817
Casa De' Buoi . . . . .	38	60		31			40	
Casa Guazzi . . . . .	33	23	<b>Saliceto Panaro</b> . . . . .	33	117	<b>Cantone</b> . . . . .	43	243
Casa Guicciardi . . . . .	35	21	Casa Balùgola . . . . .	33	44	Arquare . . . . .	45	50
Casa Masinelli . . . . .	33	27	Casa Carbonieri . . . . .	32	28	Casa Bergonzini . . . . .	45	27
Casa Messori . . . . .	35	36	Casa Montorsi . . . . .	33	35	Santa Maria di Mugnano(a) . . . . .	47	10
Casa Nova . . . . .	33	52	Casa Sala . . . . .	33	30	Villani . . . . .	48	49
Casa Palmieri . . . . .	33	102	Fondo San Lorenzo . . . . .	34	68	<i>Case sparse</i> . . . . .	—	438
Casa Pierotti . . . . .	36	65	Il Casinetto . . . . .	33	38			
Casa Raisini . . . . .	36	23	Villa Lotti . . . . .	34	35	<b>TRE OLMI</b> . . . . .	43	1.020
Casa Reggianini . . . . .	34	22	Villa Rovina . . . . .	31	50		35	
Casa Rigata I . . . . .	38	38	Villa Santa Maria . . . . .	33	29	<b>Tre Olmi</b> . . . . .	39	237
Casa Rigata II . . . . .	38	47	Villa Tosini . . . . .	33	54	Casa Bellini . . . . .	37	18
Casa Rossa . . . . .	38	60	<i>Case sparse</i> . . . . .	—	686	Casa Messori . . . . .	40	67
Casa Setti . . . . .	34	22				Casa Strada . . . . .	43	20
Casa Spazzata . . . . .	31	31	<b>SALICETO SAN GIULIANO</b> . . . . .	50	3.334	Fornace . . . . .	39	53
Casa Tagliati . . . . .	30	27		38		Fornacetta . . . . .	40	25
Casa Vèchia . . . . .	33	27	<b>Opificio Vèchio</b> . . . . .	42	421	Il Museo . . . . .	41	67
Casa Bertani . . . . .	34	123	<b>Saliceto di San Giuliano</b> . . . . .	44	347	Mulino Vèchio . . . . .	37	21
Casa Biondi . . . . .	32	51	Bugia . . . . .	49	145	Villa Riva . . . . .	36	40
Casa Masserotti . . . . .	33	112	Ca' Diane . . . . .	46	36	<i>Case sparse</i> . . . . .	—	472
Casino Bertesi . . . . .	34	44	Caleffi . . . . .	43	33			
Casino Parenti . . . . .	33	25	Casa Alta . . . . .	46	47	<b>VACIGLIO</b> . . . . .	43	638
Casino Riva . . . . .	33	26	Casa Bassa . . . . .	46	30		37	
Fondino San Faustino . . . . .	37	27	Casa Bussolini . . . . .	39	30	<b>Vaciglio</b> . . . . .	40	125
Fondo Casinetto . . . . .	36	52	Casa Cavazzuti . . . . .	39	44	Casa Beltrami . . . . .	41	20
Fondo Fornace . . . . .	32	30	Casa Cooperativa . . . . .	45	138	Casa Colfi . . . . .	41	70
Fondo Grande . . . . .	33	23	Casa Gazzotti . . . . .	49	221	Due Canali . . . . .	43	27
Fondo Maffia . . . . .	34	18	Casa Giovanardi . . . . .	48	23	Villa Rangoni . . . . .	40	33
Fondo Matteotti . . . . .	37	62	Casa Mari . . . . .	41	55	<i>Case sparse</i> . . . . .	—	363
Fondo San Giacomo . . . . .	33	18	Casa Mattioli . . . . .	46	28			
Il Canalino . . . . .	35	18	Casa Piccola . . . . .	48	30	<b>VILLANOVA</b> . . . . .	34	1.291
Il Torrazzo . . . . .	31	113	Casino Riva . . . . .	44	19		28	
Istituto San Vincenzo de' Paoli (a) . . . . .	33	12	Chiesa di Saliceto di San Giuliano . . . . .	43	36	<b>Villanova</b> . . . . .	33	145
Mulino di Luzzo . . . . .	39	34	Farmacia . . . . .	43	58	Casa Araldi . . . . .	32	20
Mulino Scaglia . . . . .	38	267	Fondo Agostiniano . . . . .	46	21	Casa Bianchi . . . . .	32	32
Ponte della Rosta . . . . .	40	58	Fondo Fontanino . . . . .	38	45	Casa Forghieri . . . . .	31	75
San Giacomo . . . . .	33	169	Mulino della Bassa . . . . .	41	86	Casa Forni . . . . .	31	30
Scuola Vèchia . . . . .	32	40	Mulino San Marone . . . . .	47	54	Casa Luppi . . . . .	30	18
Torrazzo I . . . . .	38	39	Podere San Geminiano . . . . .	42	30	Casino Benvenuti . . . . .	31	29
Vèchia Fornace . . . . .	32	59	San Marone . . . . .	45	28	Casino Bignardi . . . . .	30	56
Villa Laura . . . . .	36	41	Stazione di Saliceto . . . . .	44	56	Ca' Vèchia . . . . .	29	36
Villa Muratori (b) . . . . .	34	6	Villa Colfi . . . . .	39	56	Chiesa di Villanova (a) . . . . .	31	18
Villa Orsi . . . . .	37	57	Villa Igea . . . . .	47	64	Sant'Onofrio . . . . .	34	29
Villa San Faustino . . . . .	38	33	<i>Case sparse</i> . . . . .	—	1.153	Scuola . . . . .	31	51
Villa Spinelli . . . . .	38	21				Vellani . . . . .	33	37
Villa Verdi . . . . .	35	39	<b>SAN DONNINO</b> . . . . .	49	974	<i>Case sparse</i> . . . . .	—	715
<i>Case sparse</i> . . . . .	—	2.538		37				
<b>NAVICELLO</b> . . . . .	32	647	<b>San Donnino della Nizzola</b> . . . . .	47	156	<b>MONTECRETO</b> . . . . .	1881	1.825
	26		Cartiera . . . . .	48	61		406	
<b>Navicello</b> . . . . .	31	145	Casa Battilani . . . . .	39	24	<b>ACQUÀRIA</b> . . . . .	1053	943
Casino Usiglio . . . . .	30	32	Casa Bompana . . . . .	47	38		406	
Ponte della Perlina . . . . .	30	26	Casa Rizzi . . . . .	47	20	<b>Acquària</b> . . . . .	860	87
<i>Case sparse</i> . . . . .	—	444	Casa Sanguinetti . . . . .	47	52	Ca' di Busotto . . . . .	639	32
			Casino Nava . . . . .	44	46	Casa Baratta . . . . .	585	29
<b>PONTE ALTO DI FRETO</b> . . . . .	39	1.166	Le Tre Case . . . . .	42	25			
	34		Ponte del Guerro (c) . . . . .	46	47			
<b>Ponte Alto</b> . . . . .	38	322	<i>Case sparse</i> . . . . .	—	505			
Casa Angiolina . . . . .	37	24						
Casa Salotti . . . . .	36	51						
Casino Barbanti . . . . .	39	60						
Casino Baccolari . . . . .	35	48						
Casino Tacoli . . . . .	36	37						
Chiesa di Freto (a) . . . . .	39	18						

(a) Nucleo speciale: chiesa. — (b) Nucleo speciale: casa di cura. — (c) Nucleo diviso con il comune di Spilamberto. — (d) Nucleo diviso con il comune di Bastiglia.

Segue: TAV. 2 — Alitudine e popolazione residente dei comuni, delle frazioni geografiche e delle località abitate

COMUNI FRAZIONI GEOGRAFICHE LOCALITÀ ABITATE	Alti- tudine m	Popo- lazione residente	COMUNI FRAZIONI GEOGRAFICHE LOCALITÀ ABITATE	Alti- tudine m	Popo- lazione residente	COMUNI FRAZIONI GEOGRAFICHE LOCALITÀ ABITATE	Alti- tudine m	Popo- lazione residente
Il Casello . . . . .	612	25	<b>LAGO</b> . . . . .	1193	395	<b>MONTESE</b> . . . . .	1140	6.517
La Sorbella . . . . .	678	33		485			254	
Le Serre . . . . .	700	30	Lago . . . . .	666	74	<b>BERTOCCHI</b> . . . . .	665	293
Lo Scorticato . . . . .	796	18	Sasso . . . . .	836	38		254	
Rovinella . . . . .	575	20	Serradimigni . . . . .	975	53	Bertocchi . . . . .	534	48
Villa di Sopra . . . . .	728	18	Tavernago . . . . .	697	56	Case sparse . . . . .	—	245
Zanghio . . . . .	709	24	Case sparse . . . . .	—	174			
Case sparse . . . . .	—	627						
	1881	—	<b>MACOGNANO</b> . . . . .	1009	274	<b>CASTELLUCCIO</b> . . . . .	1140	627
<b>MONTE CERVAROLA (a)</b> . . . . .	1200	—		411			345	
	1450	882	Macognano . . . . .	515	93	Castelluccio . . . . .	844	87
<b>MONTECRETO</b> . . . . .	503		Giunzione . . . . .	816	57	I Mondani . . . . .	763	20
Magrignana . . . . .	723	21	Le Coste . . . . .	892	23	Oca . . . . .	906	24
Montecreto * . . . . .	864	422	Case sparse . . . . .	—	101	Case sparse . . . . .	—	496
Marina . . . . .	1212	36						
Case sparse . . . . .	—	403	<b>MONCHIO</b> . . . . .	950	1.088	<b>IOLA</b> . . . . .	1083	738
	1450	9.454		307			826	
<b>MONTEFIORINO</b> . . . . .	307		Monchio . . . . .	750	71	Iola . . . . .	919	50
BOCCASSUOLO . . . . .	1450	514	Ca' di Golino . . . . .	500	20	Case sparse . . . . .	—	688
Boccassuolo . . . . .	744		Ca' Grande . . . . .	712	100			
Case Guiglia . . . . .	1001	232	Ca' Mucci . . . . .	658	45	<b>MASERNO</b> . . . . .	966	1.154
Case Marchetti . . . . .	1030	94	La Campagna . . . . .	743	69		396	
Sassorosso . . . . .	1001	38	Lama di Monchio . . . . .	794	139	Maserno . . . . .	769	58
Case sparse . . . . .	—	93	San Vitale . . . . .	583	26	Alberelli (d) . . . . .	812	19
	1210	863	Case sparse . . . . .	—	618	Forno . . . . .	871	34
<b>CÀSOLA</b> . . . . .	446		<b>MONTEFIORINO</b> . . . . .	925	1.223	I Lazzari . . . . .	695	32
La Verna . . . . .	936	109		337		Monteforte . . . . .	900	42
Ca' di Bocchi . . . . .	932	37	Montefiorino * . . . . .	797	405	Riva . . . . .	692	60
Caselle . . . . .	1108	55	Ca' dei Bocci . . . . .	710	70	Case sparse . . . . .	—	909
Càsola (b) . . . . .	872	12	Casa Volpe . . . . .	674	46			
La Tola . . . . .	666	20	Chiosca . . . . .	494	40	<b>MONTALTO</b> . . . . .	904	495
Pianezzo . . . . .	775	90	Corzago . . . . .	530	120	Lastrelle . . . . .	803	14
Prada . . . . .	850	43	Monte Stefano . . . . .	380	20	Casa Pietra . . . . .	767	36
Case sparse . . . . .	—	497	Rubbiano (b) . . . . .	584	17	Casa Righetti . . . . .	808	30
	1044	868	Case sparse . . . . .	—	505	Case sparse . . . . .	—	415
<b>COSTRIGNANO</b> . . . . .	362		<b>PALÀGANO</b> . . . . .	1200	1.456		919	1.194
Costrignano . . . . .	770	82		446		Montese . . . . .	456	
Ca' di Locro . . . . .	832	24	Palàgano . . . . .	732	124	Montese * . . . . .	841	429
Ca' d'Orazio . . . . .	958	28	Ca' di Corsini . . . . .	730	28	Casa Brana . . . . .	767	16
Castellaccio . . . . .	693	106	Casina . . . . .	690	28	Cerro . . . . .	773	40
La Valle . . . . .	527	30	La Ferrara . . . . .	840	23	Vereta . . . . .	726	27
Case sparse . . . . .	—	598	Monte . . . . .	771	33	Case sparse . . . . .	—	682
	1175	600	Monte Molino . . . . .	939	49	<b>MONTESPÈCCHIO</b> . . . . .	666	249
<b>FARNETA</b> . . . . .	375		Raggiola . . . . .	861	53		300	
Farneta . . . . .	710	343	Riolo . . . . .	842	52	Montespècchio . . . . .	666	26
Ceresola . . . . .	799	27	Santo Stefano . . . . .	795	41	Case sparse . . . . .	—	223
Le Borre . . . . .	712	21	Toggiano . . . . .	638	33			
Perbone . . . . .	498	19	Case sparse . . . . .	—	992	<b>RANÒCCHIO</b> . . . . .	821	535
Case sparse . . . . .	—	190	<b>SAVONIERO</b> . . . . .	1004	398		268	
	1302	365		433		Ranòcchio . . . . .	586	59
<b>FRANA 1939 (c)</b> . . . . .	604		Savoniero . . . . .	582	75	Case sparse . . . . .	—	476
Case sparse . . . . .	—	365	Ghiareto . . . . .	730	31			
	1102	437	Lama Lunga . . . . .	794	58	<b>SALTO-SAN MARTINO</b> . . . . .	927	945
<b>GUSCIOLA</b> . . . . .	370		Case sparse . . . . .	—	234		388	
Gusciola . . . . .	624	137	<b>SUSANO</b> . . . . .	1000	178	Salto . . . . .	688	39
Peschiera . . . . .	777	73		394		Aravècchia . . . . .	653	41
Porciglia . . . . .	520	30	Susano . . . . .	715	79	Casa Leone . . . . .	729	37
Case sparse . . . . .	—	197	Ca' di Andrea . . . . .	705	24	Casa Lotti . . . . .	760	28
			Case sparse . . . . .	—	75	Casa Zocco . . . . .	775	16
			<b>VITRIOLA</b> . . . . .	706	795	I Banorra . . . . .	732	22
				362		La Fucina . . . . .	601	40
			Vitriola . . . . .	591	121	Muciano . . . . .	535	33
			Borgo . . . . .	487	44	San Martino (b) . . . . .	579	19
			Ca' di Bellucci . . . . .	548	55	Scalifuori . . . . .	536	39
			Ca' di Bonghi . . . . .	560	76	Case sparse . . . . .	—	631
			Ca' di Tonelli . . . . .	480	79			
			Case sparse . . . . .	—	420			

(a) Frazione speciale: montagna disabitata. — (b) Nucleo speciale: chiesa. — (c) Frazione speciale: territorio gravitante sul comune di Frassinoro. — (d) Nucleo speciale montano.

Segue: TAV. 2 — Alitudine e popolazione residente dei comuni, delle frazioni geografiche e delle località abitate

COMUNI FRAZIONI GEOGRAFICHE LOCALITÀ ABITATE	Alti- tudine m	Popo- lazione residente	COMUNI FRAZIONI GEOGRAFICHE LOCALITÀ ABITATE	Alti- tudine m	Popo- lazione residente	COMUNI FRAZIONI GEOGRAFICHE LOCALITÀ ABITATE	Alti- tudine m	Popo- lazione residente
SEMELANO . . . . .	788 291	287	NOVI DI MÒDNA . . . . .	23 17	10.592	CASTAGNETO . . . . .	806 212	844
Semelano di Sotto . . . . .	611	20	NOVI DI MÒDNA . . . . .	21 17	5.728	Castagneto . . . . .	653	143
Pescaroggio . . . . .	582	34	NOVI DI MÒDNA *	21	1.675	Ca' Bibone . . . . .	670	38
Ponte (a) . . . . .	658	18	Barata . . . . .	19	99	Villa Bibone . . . . .	543	51
Semelano di Sopra (b) . . . . .	636	16	Belvedere . . . . .	18	50	Case sparse . . . . .	—	612
Case sparse . . . . .	—	199	Boccalina . . . . .	18	74	COSCOGNO . . . . .	680 291	759
NONÀNTOLA . . . . .	35 21	11.004	Bollitora . . . . .	19	35	La Bottega . . . . .	516	32
BAGAZZANO . . . . .	29 27	522	Bosella . . . . .	20	182	Ca' Golini . . . . .	520	22
Bagazzano . . . . .	28	47	Carrobbio . . . . .	19	130	Coscogno . . . . .	514	59
Villa Rossi . . . . .	27	45	Casa Ferrari . . . . .	20	17	Fliza . . . . .	511	37
Case sparse . . . . .	—	430	Casoni . . . . .	18	21	La Guardia . . . . .	582	51
CAMPAZZO . . . . .	26 24	1.143	Collegrana . . . . .	19	59	Le Coste . . . . .	520	79
Campazzo . . . . .	25	113	Corte Dannata . . . . .	19	40	Minello . . . . .	421	26
Selvatica . . . . .	25	191	Fornace di Novi . . . . .	20	70	Case sparse . . . . .	—	453
Case sparse . . . . .	—	339	Giardino . . . . .	19	71	FRASSINETI . . . . .	910 465	627
CASONI (c) . . . . .	24 23	557	Il Casamento . . . . .	20	120	Frassinetti . . . . .	623	82
Bocchetta Bassa (d) . . . . .	23	11	Malvezzi . . . . .	19	79	Casa del Rosso . . . . .	551	20
Casoni (d) . . . . .	24	18	Molino Banfi . . . . .	19	94	Ca' Sorbo . . . . .	660	23
La Grande . . . . .	24	56	Ottaviani . . . . .	20	26	Cogorno . . . . .	635	22
Villa Pellerano . . . . .	24	53	Ponzone . . . . .	20	57	Serre . . . . .	725	74
Case sparse . . . . .	—	419	Possessione Santo Stefano . . . . .	20	47	Case sparse . . . . .	—	406
NAVICELLO (e) . . . . .	35 28	50	Rosario . . . . .	19	30	GAIATO . . . . .	926 298	546
Case sparse . . . . .	—	50	Siltada . . . . .	20	69	Gaiato . . . . .	748	71
NONÀNTOLA . . . . .	30 22	5.948	Tornarella-Ronchi (h) . . . . .	20	32	Sanatorio Caselli (i) . . . . .	857	18
Nonàntola * . . . . .	24	2.900	Via Mossa . . . . .	21	42	Sanatorio Ferrari (i) . . . . .	841	12
Case Grenzi . . . . .	25	76	ROVERETO . . . . .	23 19	2.914	Case sparse . . . . .	—	445
Casino Molza . . . . .	27	72	Rovereto . . . . .	22	405	MONTEBONELLO . . . . .	778 519	1.349
Casino Riva . . . . .	25	34	Ca' Benetti . . . . .	21	31	Montebonello . . . . .	750	133
La Tarozza . . . . .	28	23	Ca' Nova . . . . .	21	97	Casa Bortolucci . . . . .	731	47
La Valluzza . . . . .	24	108	Casotto Caleffi . . . . .	22	45	Casa Bosi . . . . .	764	81
Le Casette . . . . .	25	185	Ca' Trentini . . . . .	21	25	Casa Filippucci . . . . .	668	22
Madonna della Ròvere . . . . .	26	37	Gabella . . . . .	21	67	Casa Geminiano . . . . .	723	22
Nosadella . . . . .	30	23	Gaeta . . . . .	22	65	Casa Venturelli . . . . .	748	32
Scuola di Bagazzano . . . . .	29	15	Le Caselle . . . . .	23	214	Chiozza . . . . .	728	52
Zuccola . . . . .	25	41	Osteriola . . . . .	21	69	Il Piccolo . . . . .	767	34
Case sparse . . . . .	—	2.434	Palazzo delle Lame . . . . .	21	79	Case sparse . . . . .	—	926
REDÙ . . . . .	29 23	718	Saetti . . . . .	21	39	MONTECÙCCOLO . . . . .	895 575	269
Redù . . . . .	26	225	Venezia . . . . .	23	54	Montecùccolo . . . . .	873	81
Case Limpido . . . . .	28	138	Case sparse . . . . .	—	1.724	Serra Parenti . . . . .	728	24
Case sparse . . . . .	—	355	SANT'ANTONIO IN MERCADELLO . . . . .	22 19	1.950	Case sparse . . . . .	—	164
RUBBIARA . . . . .	31 28	379	Sant'Antonio in Mercadello . . . . .	20	474	MONTECÙCCOLO . . . . .	910 576	529
Rubbiara . . . . .	29	41	Borgo Ferro . . . . .	20	84	Monzone . . . . .	710	286
Case Bonaghino . . . . .	28	79	Casale Campori . . . . .	20	48	Le Ville . . . . .	812	40
Case sparse . . . . .	—	259	Castello Balestini . . . . .	21	136	Case sparse . . . . .	—	203
SOTTOBOSCO (f) . . . . .	24 21	757	Il Casino . . . . .	22	35	NIVIANO . . . . .	731 268	530
Bellincina . . . . .	24	61	Palazzo Pio . . . . .	22	31	Niviano . . . . .	548	26
Canaletto (g) . . . . .	23	41	Ramazzina . . . . .	19	26	Sassoguidano . . . . .	705	26
Case sparse . . . . .	—	655	Torre Sacchella . . . . .	19	41	Case sparse . . . . .	—	478
VIA LARGA . . . . .	25 23	930	Case sparse . . . . .	—	1.075	OLINA . . . . .	708 415	438
Via Larga . . . . .	24	336	PAVULLO NEL FRIGNANO . . . . .	926 199	16.168	Olina . . . . .	600	33
Casa Goltiera . . . . .	24	122	BENEDELLO . . . . .	870 199	1.297	Case di Olina . . . . .	559	87
Case sparse . . . . .	—	472	Benedello . . . . .	661	147	Case sparse . . . . .	—	318
			Camurana . . . . .	510	75			
			Chiagnano . . . . .	554	37			
			Comungrande . . . . .	543	48			
			Lutta . . . . .	720	38			
			San Biagio . . . . .	567	24			
			Spinzola . . . . .	670	50			
			Case sparse . . . . .	—	378			
			CAMATTA . . . . .	757 406	389			
			Camatta . . . . .	675	107			
			Gaianello . . . . .	707	87			
			Case sparse . . . . .	—	195			

(a) Nucleo speciale montano. — (b) Nucleo speciale: chiesa. — (c) Frazione speciale: territorio gravitante sul comune di Bomporto. — (d) Nucleo diviso con il comune di Ravarino. — (e) Frazione speciale: territorio gravitante sul comune di Modena. — (f) Frazione speciale: territorio gravitante sul comune di Ravarino. — (g) Nucleo diviso con i comuni di Ravarino (Modena) e di Crevalcore (Bologna). — (h) Nucleo diviso con il comune di Rolo (Reggio nell'Emilia). — (i) Nucleo speciale: casa di cura.

Segue: TAV. 2 — Altitudine e popolazione residente dei comuni, delle frazioni geografiche e delle località abitate

COMUNI FRAZIONI GEOGRAFICHE LOCALITÀ ABITATE	Alti- tudine m	Popo- lazione residente	COMUNI FRAZIONI GEOGRAFICHE LOCALITÀ ABITATE	Alti- tudine m	Popo- lazione residente	COMUNI FRAZIONI GEOGRAFICHE LOCALITÀ ABITATE	Alti- tudine m	Popo- lazione residente
<b>PAVULLO NEL FRIGNANO</b>	895	6.391	Casoni . . . . .	1013	79	La Cella . . . . .	754	36
Crocette . . . . .	350		Fontanaborra . . . . .	1064	18	La Quagnola . . . . .	652	22
Pavullo nel Frignano *	682	2.409	La Fabbrica . . . . .	1270	24	La Serre . . . . .	736	42
Acquabona . . . . .	787	46	Case sparse . . . . .	—	113	Monteleone . . . . .	751	67
Caluppo . . . . .	678	32				Ponte di Brändola . . . . .	550	64
Ca' Macereto . . . . .	770	25				Case sparse . . . . .	—	1.277
Casa Bellei . . . . .	706	64	<b>SANT'ANNA PÈLAGO</b>	1693	1.029	<b>PONTE DI TALBIGNANO</b>	747	725
Crociatello . . . . .	672	37	Sant'Anna Pèlago . . . . .	892		Ponte di Talbignano . . . . .	275	
Fontana Fredda (a) . . . . .	650	13	Ca' delle Rose . . . . .	1069	120	Casa Chiodino . . . . .	310	77
Iddiano . . . . .	699	74	Caprili . . . . .	1049	14	Cassano . . . . .	477	22
Lavacchio . . . . .	795	30	Casa Barone . . . . .	1039	45	La Ca' Nova . . . . .	530	66
Mediana . . . . .	745	34	Casa Cattòia . . . . .	1078	22	La Ceppadella . . . . .	685	24
Miceno . . . . .	699	33	Casàccie . . . . .	1088	51	Palavèggio . . . . .	525	35
Monte Obizzo (b) . . . . .	705	16	Casa Gennaro . . . . .	1125	22	Talbignano . . . . .	675	60
Montorso . . . . .	665	23	Casa Tenente . . . . .	1075	34	Case sparse . . . . .	—	308
Pozzàccia . . . . .	665	23	Casa Lonardello . . . . .	1100	32	<b>SAN MARTINO</b>	1053	475
Querciagrossa . . . . .	764	92	Case sparse . . . . .	1090	32	Ca' dei Rossi . . . . .	507	
Roneo . . . . .	711	30	Quercia . . . . .	1175	24	Bell'Ària . . . . .	690	106
Rovinalta . . . . .	753	63	I Borelli . . . . .	1200	23	Casa Carloni . . . . .	836	20
San Pellegrino . . . . .	643	24	La Plella . . . . .	1175	29	Casa Traverso . . . . .	561	21
Torricella . . . . .	707	78	La Sega . . . . .	1221	26	Il Poggio . . . . .	943	35
Case sparse . . . . .	750	67	La Torre . . . . .	1053	36	San Martino (b) . . . . .	743	83
	824		Le Boràccie . . . . .	1025	46	Case sparse . . . . .	659	10
<b>RENNO</b>	347	745	Le Borelle . . . . .	1000	30			
Renno di Sotto . . . . .	647	158	Poggiolo . . . . .	1205	24	<b>PRIGNANO SULLA SÈCCHIA</b>	870	6.702
Làmola . . . . .	645	66	Ponte Sant'Anna . . . . .	1025	71	Castelvècchio . . . . .	168	
Renno di Sopra . . . . .	785	81	Vaccherece . . . . .	1115	23	Castelvècchio . . . . .	716	730
Case sparse . . . . .	—	440	Case sparse . . . . .	—	325	Castelvècchio . . . . .	190	
	803		<b>TAGLIOLE</b>	1600	305	Castelvècchio . . . . .	443	53
<b>VERICA</b>	235	1.455	Tagliole . . . . .	957		Casa Bioccoli . . . . .	335	44
Castello . . . . .	581	123	Casa Matteo . . . . .	1153	88	Casale . . . . .	311	56
Ca' di Guido . . . . .	571	36	Casa Micheletto . . . . .	1150	51	Le Are . . . . .	560	30
Casellino . . . . .	600	19	Casa Mordini . . . . .	1075	24	Paderna . . . . .	330	35
Chierico . . . . .	705	20	Casa Mucci . . . . .	1198	25	Remagna . . . . .	316	55
Corogno . . . . .	627	52	Casa Serra . . . . .	1182	25	Case sparse . . . . .	—	457
Gneda . . . . .	486	36	La Fataleina . . . . .	1210	14	<b>MONCERRATO</b>	744	445
Monterastello . . . . .	627	34	Plan dei Remi (d) . . . . .	1175	42	Moncerrato di Sotto . . . . .	200	
Monticello . . . . .	471	80	Case sparse . . . . .	1216	13	Case Ghirelli . . . . .	672	83
Pieve (b) . . . . .	585	10	<b>POLINAGO</b>	1053	4.915	Case sparse . . . . .	693	33
Serra . . . . .	690	50	Polinago . . . . .	275		Case sparse . . . . .	—	329
Tegge . . . . .	397	30	Gòmbola . . . . .	758	1.471	<b>MONTEBARANZONE</b>	559	1.220
Case sparse . . . . .	—	915	Ponte di Gòmbola . . . . .	342		Castello . . . . .	194	
			Casa Badaglia . . . . .	385	75	Allevara . . . . .	497	109
<b>PIEVEPÈLAGO</b>	1991	3.754	Casa Barduzzi . . . . .	450	28	Braide . . . . .	520	50
Monte Giovo (c) . . . . .	735		Casa Beguzzi . . . . .	537	28	Braidella . . . . .	363	46
Pievepèlago . . . . .	1450	1.582	Casa Bertolotti . . . . .	730	43	Calvanella . . . . .	285	32
Pievepèlago * . . . . .	781	880	Casa Capanna . . . . .	667	40	Casalpennato . . . . .	424	82
Bernardina (d) . . . . .	856	15	Casa Veneziano . . . . .	624	30	Malacoda . . . . .	356	73
Cadagnolo . . . . .	925	84	Casa Violino . . . . .	600	19	Pedròcchio di Sotto . . . . .	500	25
Ca' di Paretto . . . . .	1100	45	Il Castello di Gòmbola . . . . .	520	30	Sterpatelli . . . . .	393	53
Capannella . . . . .	925	34	Il Leureto . . . . .	475	32	Vezzano . . . . .	471	70
Chiusura . . . . .	850	55	I Ronchi . . . . .	432	23	Volpogno . . . . .	282	69
La Borra . . . . .	850	44	I Saiegastrì . . . . .	506	31	Case sparse . . . . .	465	38
Merizzana . . . . .	990	35	La Canalina . . . . .	400	32			
Modino . . . . .	843	24	La Ca' Nova . . . . .	520	49	<b>MORANO</b>	781	429
Ponte Modino . . . . .	776	74	La Castellina . . . . .	650	35	Serra . . . . .	250	
Roncaldiccio . . . . .	875	37	Marandello . . . . .	585	30	Case Bègoli . . . . .	493	30
Case sparse . . . . .	—	255	Piandelfiume . . . . .	638	39	Case sparse . . . . .	643	37
	1492		Piandòlo . . . . .	525	30	Case sparse . . . . .	—	362
<b>ROCCAPÈLAGO</b>	784	340	Piciniera . . . . .	532	24	<b>PESCAROLA</b>	660	361
Roccapèlago . . . . .	1095	27	Case sparse . . . . .	544	53	Pescarola di Sopra . . . . .	270	
Ca' di Caranda (d) . . . . .	1050	11	<b>POLINAGO</b>	995	2.244	Case Cappellini . . . . .	485	109
Campitello . . . . .	1025	20	Polinago * . . . . .	431		Case Mussi . . . . .	451	20
Selvella . . . . .	1272	57	Casa Belenei . . . . .	810	191	Frascaro . . . . .	524	52
Case sparse . . . . .	—	225	Casale . . . . .	706	54	Pescarola di Sotto . . . . .	525	24
	1642		Casa Maryini . . . . .	798	79	Case sparse . . . . .	455	49
<b>SANT'ANDREA PÈLAGO</b>	807	498	Casa Nogato . . . . .	717	41			
Sant'Andrea Pèlago . . . . .	907	179	Casa Tuccio . . . . .	676	49	<b>PESCAROLA</b>	660	361
Ca' dei Guerri . . . . .	1188	28	Casina . . . . .	658	34	Pescarola di Sopra . . . . .	485	109
Ca' di Quattro . . . . .	1085	57	Casoni . . . . .	620	32	Case Cappellini . . . . .	451	20
			Cerreto . . . . .	781	39	Case Mussi . . . . .	524	52
			Cinghianello . . . . .	625	27	Frascaro . . . . .	525	24
			Fognano (b) . . . . .	622	39	Pescarola di Sotto . . . . .	455	49
			Il Castello di Brändola . . . . .	840	17	Case sparse . . . . .	—	107
			Il Corso . . . . .	671	23			
			Il Fiorentino . . . . .	651	28			
			La Ca' . . . . .	593	35			
			La Cavècchia . . . . .	540	23			
				651	25			

(a) Nucleo speciale: scuola. — (b) Nucleo speciale: chiesa. — (c) Frazione speciale: montagna disabitata. — (d) Nucleo speciale montano.

Segue: TAV. 2 — Alitudine e popolazione residente dei comuni, delle frazioni geografiche e delle località abitate

COMUNI FRAZIONI GEOGRAFICHE LOCALITÀ ABITATE	Alti- tudine m	Popo- lazione residente	COMUNI FRAZIONI GEOGRAFICHE LOCALITÀ ABITATE	Alti- tudine m	Popo- lazione residente	COMUNI FRAZIONI GEOGRAFICHE LOCALITÀ ABITATE	Alti- tudine m	Popo- lazione residente
<b>PIGNETO</b>	578 168	809	<b>GROPPLO</b>	1550 652	402	Corte Bassa	16	87
Casa Azzoni	220	40	Groplo	763	60	Paganella	11	72
Allegara	275	55	Ca' Bonargi	861	41	Rione Bergamini	15	63
Antico	406	50	Ca' Nova	1114	20	Rione Gasparini	15	72
I Boschi	353	57	Casella	955	21	Rione Scala	17	197
Case sparse	—	607	Il Capannone (c)	1040	19	Case sparse	—	1.752
<b>PRIGNANO</b>	716 250	1.340	Moradina	994	15	<b>SAN BIAGIO</b>	21 17	1.670
Prignano *	557	286	Passonà	962	28	San Biagio	20	328
Braglia	520	50	Roncombellaro	805	47	Bonfina	20	67
Ca' di Alberto	417	59	Case sparse	—	151	Doglione	18	78
Ca' di Valente	381	46	<b>MONTE CIMONE (d)</b>	2165 1400	—	La Scavrona	20	30
Case Gherardi	499	49	<b>RIOLUNATO</b>	1500 635	937	Ridotto Croce	19	218
Monte	678	47	Castello	854	46	Ridotto Galeazza	20	73
Montechiaratore	671	63	Riolunato *	705	320	Ridotto Modena	20	51
Poggio	470	27	Ca' Contri	1089	53	Case sparse	—	825
Serra	590	53	Ca' del Rosso	1140	45	<b>SAN FELICE SUL PANARO</b>	21 13	6.149
Case sparse	—	651	Castiglione (c)	830	18	Mortizzuolo (h)	16	248
<b>SALTINO</b>	745 242	984	Costamezzana	1003	20	Ponte di San Pellegrino (h)	14	304
Saltino	326	152	Fola	1089	34	San Felice sul Panaro *	21	2.552
Dignatica	495	47	Frassineto (c)	1075	10	Villa Gardè	16	264
La Volta	242	85	La Lezza	842	33	Benefizio	15	169
Pugnago	480	80	Lama	1119	20	Canalina	17	47
Case sparse	—	620	Ponticelli	1095	22	Ca' Nova	15	59
<b>SASSOMORELLO</b>	870 405	384	Reggidi	1064	40	Case Ucelliera	17	68
San Pellegrinetto	710	54	Ronca	777	11	Casino Cavicchioni	18	26
Case Bertoni	500	25	Serretto	907	26	Casino Molinari	14	66
Casina	663	42	Somnavilla	877	22	Rione La Rotta	15	81
Case sparse	—	263	Vallorsara	998	25	Rione Postale (i)	20	15
<b>RAVARINO</b>	25 20	6.469	Case sparse	—	192	Rione Ronchetti	16	75
<b>RAVARINO</b>	25 20	4.556	<b>SERPIANO</b>	1551 800	203	Rione Villanova	15	89
Ravarino *	23	400	Serpiano	1020	70	Case sparse	—	2.086
Bocchetta Bassa (a)	23	85	La Lezza	1098	42	<b>SAN POSSIDONIO</b>	23 17	4.569
Ca' Bergamini	22	35	Pra' di Sotto	1121	35	BELLÀRIA	22 18	1.036
Canalotto (b)	23	101	Rocchicciola (e)	1093	19	Bellària	20	558
Capelli	24	65	Case sparse	—	37	I Sarti	19	67
Case Nuove	22	90	<b>SAN CESÀRIO SUL PANARO</b>	74 33	4.754	Le Caselle	22	114
Casoni (n)	24	154	San Cesàrio sul Panaro *	54	1.429	Case sparse	—	299
Dogana	24	107	Beccastecca	45	14	<b>FORCELLO</b>	23 20	975
Luberso-Cooperativa	23	231	Botteghetto	47	25	Forcello	20	310
Morotorto	23	49	Ca' Nova	55	32	Pioppa	20	205
Palazzina	21	43	Ca' San Gaetano	46	42	Casa Santa Chiara	23	130
Palazzo Rangoni	25	69	Scuola di Sant'Anna	38	143	Case sparse	—	330
Piave	23	39	Villa La Graziosa	41	55	<b>SAN POSSIDONIO</b>	22 17	2.556
Rami	23	115	Case sparse	—	2.637	San Possidonio *	20	850
Villa	22	87	<b>SANT'AMBRÒGIO (f)</b>	37 33	377	Corte	20	72
Case sparse	—	2.886	Bottega Nuova (g)	34	8	Fornace	21	31
<b>STUFFIONE</b>	22 20	1.913	Il Giardinetto	35	41	Malcantone	20	31
Stuffione	22	610	Sant'Ambrògio	35	110	Tre Case	20	33
Bedagna	21	69	Case sparse	—	218	Case sparse	—	1.540
Bocchetta di Sopra	20	32	<b>SAN FELICE SUL PANARO</b>	21 10	11.545	<b>SAN PRÒSPERO</b>	32 19	5.797
Bollitora	22	56	RIVARA	21 10	3.726	<b>SAN MARTINO</b>	32 22	442
Carrube	21	64	Dògaro	16	312	San Martino	22	183
Madonna della Neve	20	31	Pavignane	15	282	Castello Bruciaferro	22	56
Case sparse	—	1.051	Rivara	21	348	Case sparse	—	203
<b>RIOLUNATO</b>	2165 620	1.686	Cantone I	16	63	<b>SAN MARTINO</b>	32 22	442
<b>CASTELLINO</b>	1155 620	144	Cantone II	16	43	San Martino	22	183
Castellino	956	79	Carrade	16	150	Castello Bruciaferro	22	56
Case sparse	—	65	Case Bardella	17	114	Case sparse	—	203
			Case Vigarani	17	142			
			Casino	16	29			

(a) Nucleo diviso con il comune di Nonantola. — (b) Nucleo diviso con i comuni di Nonantola (Modena) e di Crevalcore (Bologna). — (c) Nucleo speciale montano. — (d) Frazione speciale: montagna disabitata. — (e) Nucleo speciale: chiesa. — (f) Frazione speciale: territorio gravitante sul comune di Castelfranco Emilia. — (g) Nucleo diviso con il comune di Castelfranco Emilia. — (h) Centro diviso con il comune di Mirandola. — (i) Nucleo diviso con il comune di Medolla.



Segue: TAV. 2 — Altitudine e popolazione residente dei comuni, delle frazioni geografiche e delle località abitate

COMUNI FRAZIONI GEOGRAFICHE LOCALITÀ ABITATE	Altitudine m	Popolazione residente	COMUNI FRAZIONI GEOGRAFICHE LOCALITÀ ABITATE	Altitudine m	Popolazione residente	COMUNI FRAZIONI GEOGRAFICHE LOCALITÀ ABITATE	Altitudine m	Popolazione residente
<b>SAN PIETRO</b>	<u>24</u> 19	1.345	<b>GAROFANO</b>	<u>377</u> 120	1.081	<b>MONTAGNANA</b>	<u>490</u> 220	647
San Pietro	21	298	Garofano	140	112	Montagnana	444	96
Baraldoni	22	19	Ca' Nova	130	31	Casa Cavana	430	36
Casa Fossa	21	96	Casa Sant'Antonio	300	22	Casa Edera	490	67
Castelvetro	20	45	Casa Vittoria	120	38	Casa Montagnana di Sopra	475	96
Due Case	23	28	Casa Fornace	160	67	Casa Palastra	470	43
Verdeta	21	112	Casa Mostino	334	22	Casa Pezzuolo	441	36
Case sparse	—	747	La Torre	315	41	Case sparse	—	273
			Zinzano	120	103			
			Case sparse	—	645			
<b>SAN PRÓSPERO</b>	<u>32</u> 22	2.619	<b>MAGAZZINO</b>	<u>85</u> 72	1.117	<b>PAZZANO</b>	<u>775</u> 250	576
San Próspero *	22	402	Magazzino (e)	75	242	Pazzano di Sopra	541	63
Badia	24	98	Ca' Faglioli	77	29	Casa Corniola	510	28
Case Gherardi	25	57	Ca' Padulli	78	103	Casa Granarolo (f)	501	13
Case Popolari	22	35	Casa Canova	78	22	Casa Pazzano di Sotto	475	69
Casino Torre	22	50	Falòppie	74	48	Casa Valletana	462	39
Il Cristo (a)	26	6	Manelle	78	65	Case sparse	—	364
Le Case	24	64	San Giovanni	81	80			
Malverti	23	53	Case sparse	—	519	<b>POMPEANO</b>	<u>787</u> 405	640
Martinelli	23	31				Pompeano	669	91
Opera Pia Luppi	24	49				Casa Barbona	750	73
San Lorenzo	24	12				Casa Bizzarri	787	30
Case sparse	—	1.753				Casa Roncovèchio	643	43
						Casa Tassoni	695	38
			<b>MULINO</b>	<u>176</u> 80	1.157	Case sparse	—	365
<b>STÀGGIA</b>	<u>23</u> 19	1.391	Mulino	100	355	<b>PRADONE</b>	<u>825</u> 425	871
Staggia	20	101	Bocchirolo	86	113	Pradone	712	118
Farmacia Vecchia	21	78	Madonna di Pontalto	105	73	Casa Bartolacelli	604	103
Palazzi	20	35	Stabilimento Esportazione-Commercio	90	28	Casa Cadignano	591	52
Stazione di Staggia (b)	20	9	Ortofrutticoli	90	28	Casa Finocchi	672	27
Case sparse	—	1.168	Case sparse	—	588	Casa Ligorzano	600	51
						Casa Stella	550	113
						Torre di Bastiglia	736	47
			<b>SAVIGNANO SUL PANARO</b>	<u>304</u> 92	1.351	Case sparse	—	360
<b>SASSUOLO</b>	<u>433</u> 73	15.628	Dòccia *	102	500	<b>ROCCA SANTA MARIA</b>	<u>542</u> 226	688
<b>MONTEGIBBIO</b>	<u>433</u> 150	908	Savignano sul Panaro	190	403	Rocca Santa Maria	437	70
Montegibbio	403	45	Ca' Bedetta	225	28	Casa Cerreto	233	81
Gozzano	187	99	Casa Borghi	130	20	Casa Fazzano	350	34
Case sparse	—	764	Casone	125	61	Casa Montardone	542	63
			Villa Sant'Anastasia	115	27	Casa Tagliatino	490	55
			Villa Trenti	103	23	Case sparse	—	385
			Case sparse	—	291	<b>SAN DALMAZIO</b>	<u>747</u> 242	1.100
<b>SAN MICHELE DEI MUCCHIETTI</b>	<u>414</u> 125	1.801	<b>SERRAMAZZONI</b>	<u>904</u> 226	9.021	San Dalmazio	538	244
San Michele dei Mucchietti	150	600	Campodòlio	500	146	Casa Campofiore	732	22
Casa Pifferi	179	144	Casa Casone	660	25	Casa Cornazzano	716	26
Case sparse	—	1.057	Casa Siano	581	23	Casa Crocetta	539	74
			Casa Varana Vecchia	446	52	Casa Malandrone-Sassatello	582	68
			Case sparse	—	393	Casa Vaglio	622	29
<b>SASSUOLO</b>	<u>309</u> 73	12.919	<b>FAETO</b>	<u>904</u> 519	204	Case sparse	—	637
Bràida	116	527	Faeto	869	72	<b>SELVA</b>	<u>808</u> 591	866
Fiorano Modenese (c)	125	85	Casa Manfredini	870	31	Selva-Ca' Martini	712	51
Quattroponti	111	374	Case sparse	—	101	Casa Schianchi	712	39
Sassuolo *	121	9.010	<b>FARNETA DI RICCÒ</b>	<u>728</u> 229	966	Case sparse	—	776
Collègio San Carlo	113	248	Farneta di Riccò	516	206	<b>SERRAMAZZONI</b>	<u>837</u> 600	1.186
Collègio Vecchio	110	86	Casa Piazza	460	30	Serramazzone *	791	761
Palazzina	105	82	Casa Siggola	592	27	Casa La Storta	750	29
Salvarola	178	85	Case sparse	—	703	Casa Mazzoni	825	69
San Polo	165	164				Case sparse	—	327
Case sparse	—	2.258	<b>MONFESTINO</b>	<u>875</u> 495	432	<b>VALLE</b>	<u>575</u> 325	206
<b>SAVIGNANO SUL PANARO</b>	<u>377</u> 72	5.468	Monfestino	820	70	Valle	435	34
<b>FORMICA (d)</b>	<u>297</u> 100	762	Casa Camerieri	780	32	Casa Caperssecco	435	24
Appiario	114	80	Casa Grossi	775	27	Case sparse	—	148
Berete	115	30	Case sparse	—	303			
Casa Bràglia	119	35						
Case Caselline	118	67						
Formica	114	24						
Case sparse	—	526						

(a) Nucleo diviso con il comune di Bomporto. — (b) Nucleo speciale: stazione ferroviaria. — (c) Centro diviso con il Comune omonimo. — (d) Frazione speciale: territorio gravitante sul comune di Vignola. — (e) Centro diviso con il comune di Bazzano (Bologna). — (f) Nucleo speciale: scuola.

Segue: TAV. 2 — Altitudine e popolazione residente dei comuni, delle frazioni geografiche e delle località abitate

COMUNI FRAZIONI GEOGRAFICHE LOCALITÀ ABITATE			COMUNI FRAZIONI GEOGRAFICHE LOCALITÀ ABITATE			COMUNI FRAZIONI GEOGRAFICHE LOCALITÀ ABITATE		
Alti- tudine m	Popo- lazione residente		Alti- tudine m	Popo- lazione residente		Alti- tudine m	Popo- lazione residente	
<b>SÈSTOLA</b>	2165	<b>4.066</b>	Ca' Vecchia . . . . .	28	48	Cartiera Sega . . . . .	93	20
	321		Murazuoli . . . . .	27	39	Casinone . . . . .	131	61
	964		Scuole . . . . .	29	93	Confine . . . . .	94	127
<b>CASINE</b>	350	<b>562</b>	<i>Case sparse</i>	—	808	Cornadura . . . . .	104	76
Casine . . . . .	597	24	<b>SOLIERA</b>	30	4.700	Due Ponti . . . . .	138	25
Belvedere (a) . . . . .	550	6	Appalto . . . . .	24		Garibaldina . . . . .	122	69
Casa Mazzoni di Sopra . . . . .	419	12	Soliera * . . . . .	30	321	La Fàbrica . . . . .	123	33
Casa Mazzoni di Sotto . . . . .	377	19	Botteghino . . . . .	25	50	Molino Vignola . . . . .	122	190
Ponte di Tole . . . . .	585	26	Croce Lama . . . . .	26	71	Orto . . . . .	124	29
Prato della Serra . . . . .	665	19	<i>Case sparse</i>	—	2.473	Poggio . . . . .	151	41
Rovinaccia . . . . .	605	54	<b>SOZZIGALLI</b>	32	1.981	Trinità . . . . .	104	33
Tole . . . . .	600	34	Sozzigalli . . . . .	22		Vigna . . . . .	140	42
<i>Case sparse</i>	—	368	Bèttola . . . . .	28	195	Villa Misley . . . . .	195	44
<b>CASTELLARO</b>	1053	<b>448</b>	Castello . . . . .	27	48	Villa Roma . . . . .	109	166
Castellaro . . . . .	694	88	Il Cantone . . . . .	25	93	<i>Case sparse</i>	—	3.530
Gambarà . . . . .	605	18	Istituto San Giuseppe . . . . .	26	37	<b>ZOCCA</b>	915	<b>7.177</b>
Le Querciole . . . . .	691	32	La Cascina . . . . .	25	39		200	
<i>Case sparse</i>	—	310	Scuola - Nazario Sauro . . . . .	26	37	<b>CIANO</b>	623	<b>910</b>
<b>CERVAROLA (b)</b>	2165	—	<i>Case sparse</i>	—	1.461	Ciano . . . . .	200	
	1005		<b>SPILAMBERTO</b>	155	8.042	Ca' Castellaccio . . . . .	356	151
<b>ROCCHETTA</b>	875	<b>559</b>		46		Ca' Castellaccio . . . . .	330	62
Rocchetta . . . . .	544	52	<b>SAN VITO</b>	68	2.026	Ca' Stanzanello . . . . .	280	22
Poggioluccio . . . . .	515	23	Sant'Eusebio (c) . . . . .	46		<i>Case sparse</i>	—	675
<i>Case sparse</i>	—	484	San Vito . . . . .	67	45	<b>MISSANO</b>	801	<b>660</b>
<b>RONCOSCÀGLIA</b>	1471	<b>384</b>	Settecani (c) . . . . .	53	71		220	
Roncoscàglia . . . . .	908	167	Bellitalla . . . . .	66	20	Missano . . . . .	530	39
Ronco . . . . .	866	19	Ca' Busa . . . . .	55	95	Ca' Lucca . . . . .	520	40
<i>Case sparse</i>	—	198	Ca' Macchioni . . . . .	48	27	Ca' Monticello . . . . .	556	24
<b>SÈSTOLA</b>	1529	<b>1.570</b>	Casette di Sotto . . . . .	48	27	Ca' Vallicella . . . . .	540	28
Sèstola * . . . . .	1020	962	Casino Belvedere . . . . .	59	26	<i>Case sparse</i>	—	529
Bacconi . . . . .	703	20	Ca' Zanasi . . . . .	66	50	<b>MONTALBANO</b>	801	<b>538</b>
Poggioraso . . . . .	918	50	Nèspolo . . . . .	66	28		424	
Tintoria . . . . .	858	29	Ponte del Guerro (d) . . . . .	58	33	Montalbano . . . . .	616	126
<i>Case sparse</i>	—	509	Villa Corticella . . . . .	60	28	<i>Case sparse</i>	—	407
<b>VESALE</b>	993	<b>543</b>	<i>Case sparse</i>	46	51	<b>MONTECORONE</b>	725	<b>926</b>
Vesale . . . . .	325	52	<b>SPILAMBERTO</b>	48	35		430	
Boscadello . . . . .	620	20		155	1.447	Monte corone . . . . .	594	105
Ponte Valdisasso . . . . .	626	20	<b>SPILAMBERTO</b>	49	6.016	Ca' Calizzano . . . . .	615	29
Serlina . . . . .	386	20	Spilamberto * . . . . .	69	3.149	Ca' Campezzo . . . . .	592	15
<i>Case sparse</i>	718	25	Baranzona . . . . .	68	156	Zocchetta . . . . .	725	70
<b>SOLIERA</b>	34	<b>10.601</b>	Ca' Amidei . . . . .	68	156	<i>Case sparse</i>	—	707
	21		Ca' Nannini . . . . .	83	33	<b>MONTE OMBRARO</b>	725	<b>1.198</b>
<b>LÌMIDI</b>	27	<b>2.703</b>	Ca' Savani . . . . .	92	31		340	
Limidi . . . . .	21	762	Castellaro . . . . .	67	36	Monte Ombraro . . . . .	701	223
Ca' Cocolesi . . . . .	27	55	Colombarina . . . . .	61	24	Ca' Corso . . . . .	690	27
Ca' Vincenzi . . . . .	27	29	Ergastolo . . . . .	78	59	Ca' Il Termine . . . . .	686	21
Roma . . . . .	24	93	Fabreria . . . . .	86	26	Ca' Le Lamizze . . . . .	662	10
<i>Case sparse</i>	—	1.764	Ghiarole . . . . .	62	45	Ca' Nadino-Ca' Collina . . . . .	662	25
<b>SÈCCHIA</b>	34	<b>1.217</b>	Ponte del Rio . . . . .	55	30	Ca' Orèglio . . . . .	602	21
Sècchia . . . . .	27	154	Righetti . . . . .	60	30	<i>Case sparse</i>	—	871
Ca' Bassana . . . . .	30	48	San Pellegrino . . . . .	77	60	<b>RÒSOLA</b>	828	<b>751</b>
Casa Lunga . . . . .	28	48	Seminario . . . . .	67	37		250	
	27	27	<i>Case sparse</i>	—	2.190	Ròsola . . . . .	681	101
			<b>VIGNOLA</b>	303	<b>11.374</b>	Ca' La Ghiana . . . . .	765	25
				87		Ca' Val di Pozzo . . . . .	562	21
			<b>VIGNOLA</b>	303	<b>11.374</b>	<i>Case sparse</i>	—	604
				87		<b>ZOCCA</b>	915	<b>2.199</b>
			Botteghino . . . . .	100	179		499	
			Brodano . . . . .	104	198	Zocca * . . . . .	758	582
			Campiglio . . . . .	200	97	Ca' Dragodena . . . . .	708	26
			Tavernelle . . . . .	128	180	Ca' Fogna . . . . .	720	29
			Vignola * . . . . .	125	5.868	Ca' Lame . . . . .	812	22
			Belvedere . . . . .	168	28	Ca' Lamizzuole . . . . .	750	39
			Bettolino . . . . .	120	69	Ca' Mattioli di Sopra . . . . .	751	37
			Ca' Abrami . . . . .	160	22	Ca' Montemorgnano . . . . .	862	19
			Ca' Barozzi . . . . .	107	125	Ca' Peri . . . . .	745	14
			Cabele . . . . .	102	38	Ca' Trappola . . . . .	758	25
			Ca' Bruciata . . . . .	127	20	Via Cava . . . . .	788	48
			Ca' de' Sordi . . . . .	105	64	<i>Case sparse</i>	—	1.358

(a) Nucleo speciale: rivendita generi di monopolio. — (b) Frazione speciale: montagna disabitata. — (c) Centro diviso con il comune di Castelvetro di Modena. — (d) Nucleo diviso con il comune di Modena.

TAV. 3 — Popolazione residente, per sesso e stato civile

N d'or- dine	C O M U N I	M A S C H I				F E M M I N E				T O T A L E			
		celibi		coniugati (b)	vedovi (c)	nubili		coniugate (b)	vedove (c)	celibi e nubili		coniugati (b)	vedovi (c)
		TOTALE	in età matrimo- niabile (a)			TOTALE	in età matrimo- niabile (a)			TOTALE	in età matrimo- niabile (a)		
1	Bastiglia . . . . .	587	301	486	35	557	300	482	107	1.144	601	968	142
2	Bomporto . . . . .	1.924	948	1.506	120	1.615	838	1.507	254	3.539	1.786	3.013	374
3	Campogalliano . . . . .	1.698	933	1.415	107	1.414	742	1.415	269	3.112	1.675	2.830	376
4	Camposanto . . . . .	895	425	872	58	863	436	872	192	1.758	861	1.744	250
5	Carpi . . . . .	9.450	4.625	8.268	583	9.051	4.954	8.346	1.945	18.501	9.579	16.614	2.528
6	Castelfranco Emilia . . . . .	5.202	2.713	4.460	347	4.433	2.370	4.432	946	9.635	5.083	8.892	1.293
7	Castelnuovo Rangone . . . . .	1.279	605	1.275	73	1.185	612	1.285	229	2.464	1.217	2.560	302
8	Castelvetro di Modena . . . . .	2.567	1.235	2.055	143	2.194	1.062	2.060	390	4.761	2.297	4.115	533
9	Cavezzo . . . . .	1.877	886	1.598	124	1.744	878	1.613	361	3.621	1.764	3.211	485
10	Concordia sulla Sècchia . . . . .	2.698	1.355	2.550	184	2.348	1.236	2.597	613	5.046	2.591	5.147	797
11	Fanano . . . . .	1.433	755	1.195	106	1.177	625	1.204	324	2.610	1.380	2.399	430
12	Finale Emilia . . . . .	4.584	2.155	4.035	253	4.179	2.145	4.064	816	8.763	4.300	8.099	1.069
13	Fiorano Modenese . . . . .	1.455	694	1.121	81	1.270	653	1.121	208	2.725	1.347	2.242	289
14	Fiumalbo . . . . .	670	381	479	43	626	387	482	153	1.296	768	961	196
15	Formigine . . . . .	3.299	1.771	2.480	186	2.950	1.674	2.494	534	6.249	3.445	4.974	720
16	Frassinoro . . . . .	1.613	886	1.131	114	1.154	585	1.125	278	2.767	1.471	2.256	392
17	Guiglia . . . . .	1.444	737	1.033	99	1.163	573	1.030	229	2.607	1.310	2.063	328
18	Lama Mocogno . . . . .	1.591	842	1.215	103	1.062	486	1.198	246	2.653	1.328	2.413	349
19	Maranello . . . . .	1.764	889	1.430	95	1.578	785	1.436	303	3.342	1.674	2.866	398
20	Marano sul Panaro . . . . .	1.353	649	980	81	1.014	459	978	190	2.367	1.108	1.958	271
21	Medolla . . . . .	1.365	645	1.277	94	1.245	664	1.269	272	2.610	1.309	2.546	366
22	Mirandola . . . . .	6.120	2.999	5.613	385	5.457	2.808	5.631	1.119	11.577	5.807	11.244	1.504
23	Modena . . . . .	25.671	13.868	25.920	1.810	25.279	15.333	26.116	6.568	50.950	29.201	52.036	8.378
24	Montecreto . . . . .	481	256	428	37	384	180	417	78	865	436	845	115
25	Montefiorino . . . . .	2.652	1.401	1.881	187	2.392	1.335	1.895	447	5.044	2.736	3.776	634
26	Montese . . . . .	1.927	942	1.301	111	1.607	721	1.292	279	3.534	1.663	2.593	390
27	Nonantola . . . . .	2.968	1.476	2.433	150	2.570	1.346	2.429	454	5.538	2.822	4.862	604
28	Novi di Modena . . . . .	2.707	1.374	2.392	173	2.393	1.252	2.414	513	5.100	2.626	4.806	686
29	Pavullo nel Frignano . . . . .	4.670	2.225	3.356	264	3.898	1.829	3.365	615	8.568	4.054	6.721	879
30	Pievepèlago . . . . .	1.016	552	775	73	892	515	786	212	1.908	1.067	1.561	285
31	Polinago . . . . .	1.483	771	1.026	91	1.135	542	1.012	168	2.618	1.313	2.088	259
32	Prignano sulla Sècchia . . . . .	2.136	983	1.301	119	1.642	688	1.274	230	3.778	1.671	2.575	349
33	Ravarino . . . . .	1.714	849	1.442	99	1.478	801	1.445	291	3.192	1.650	2.887	390
34	Riolunato . . . . .	483	260	348	39	386	194	345	85	869	454	693	124
35	San Cesàrio sul Panaro . . . . .	1.322	677	1.066	57	1.039	553	1.066	204	2.361	1.230	2.132	261
36	San Felice sul Panaro . . . . .	2.957	1.492	2.611	172	2.596	1.394	2.630	579	5.553	2.886	5.241	751
37	San Possidònio . . . . .	1.151	559	1.050	86	993	503	1.062	227	2.144	1.062	2.112	313
38	San Pròspero . . . . .	1.576	727	1.281	83	1.335	665	1.280	242	2.911	1.392	2.561	325
39	Sassuolo . . . . .	4.038	1.937	3.420	222	3.778	2.004	3.440	730	7.816	3.941	6.860	952
40	Savignano sul Panaro . . . . .	1.503	730	1.219	73	1.210	576	1.237	226	2.713	1.306	2.456	299
41	Serramazzoni . . . . .	2.629	1.179	1.942	177	1.993	889	1.949	331	4.622	2.068	3.891	508
42	Sèstola . . . . .	1.063	490	943	78	856	403	935	191	1.919	893	1.878	269
43	Soliera . . . . .	2.784	1.433	2.424	201	2.316	1.249	2.425	451	5.100	2.682	4.849	652
44	Spilamberto . . . . .	2.043	1.025	1.835	136	1.811	909	1.859	358	3.854	1.934	3.694	494
45	Vignola . . . . .	2.922	1.456	2.608	182	2.523	1.389	2.612	527	5.445	2.845	5.220	709
46	Zocca . . . . .	2.099	1.041	1.453	120	1.743	861	1.467	295	3.842	1.902	2.920	415
	<b>Provincia . . . . .</b>	<b>128.863</b>	<b>65.132</b>	<b>111.929</b>	<b>8.154</b>	<b>114.528</b>	<b>61.403</b>	<b>111.393</b>	<b>24.279</b>	<b>243.391</b>	<b>126.535</b>	<b>222.322</b>	<b>32.433</b>

(a) Maschi in età da 16 anni in poi; femmine in età da 14 anni in poi. — (b) Compresi i separati legalmente. — (c) Compresi divorziati.

TAV. 4 — Popolazione residente,

N d'or- dine	C O M U N I	M A S C H I											
		fino a 6 anni	da 6 a 10	da 10 a 14	da 14 a 18	da 18 a 21	da 21 a 25	da 25 a 35	da 35 a 45	da 45 a 55	da 55 a 60	da 60 a 65	da 65 in poi
1	Bastiglia . . . . .	102	72	73	75	52	91	171	180	133	35	50	74
2	Bomporto . . . . .	384	222	259	245	199	275	584	541	364	127	119	231
3	Campogalliano . . . . .	267	192	199	209	178	220	516	542	422	142	130	203
4	Camposanto . . . . .	174	107	127	138	96	127	290	265	247	63	68	123
5	Carpi . . . . .	1.754	1.144	1.299	1.313	947	1.307	2.824	2.901	2.125	763	663	1.261
6	Castelfranco Emilia . . . . .	907	540	678	721	536	800	1.478	1.719	1.169	409	391	661
7	Castelnuovo Rangone . . . . .	270	136	196	159	105	171	415	463	302	103	121	186
8	Castelvetro di Modena . . . . .	479	322	365	346	251	354	728	752	506	171	179	312
9	Cavezzo . . . . .	353	232	268	275	168	277	546	496	421	144	124	295
10	Concordia sulla Sècchia . . . . .	527	297	343	391	314	378	781	826	706	240	194	435
11	Fanano . . . . .	261	147	175	194	146	212	406	420	338	107	95	233
12	Finale Emilia . . . . .	949	515	661	630	478	617	1.447	1.285	1.044	389	281	576
13	Fiorano Modenese . . . . .	291	170	212	174	140	193	399	402	309	123	82	162
14	Fiumalbo . . . . .	115	60	70	84	43	80	173	189	144	50	58	117
15	Formigine . . . . .	553	333	447	418	307	446	950	965	695	244	229	378
16	Frassinoro . . . . .	274	162	193	202	139	228	450	390	316	113	98	293
17	Guiglia . . . . .	255	181	162	193	156	182	378	365	272	95	104	233
18	Lama Mocogno . . . . .	312	171	189	166	136	248	427	430	329	120	119	262
19	Maranello . . . . .	359	203	210	214	171	244	573	490	336	131	145	213
20	Marano sul Panaro . . . . .	277	159	173	213	128	196	366	335	249	78	79	161
21	Medolla . . . . .	274	131	218	199	130	195	429	422	330	108	98	202
22	Mirandola . . . . .	1.194	713	818	857	680	865	1.915	1.860	1.419	515	469	813
23	Mòdena . . . . .	4.335	2.808	3.167	3.086	2.405	3.482	9.193	9.121	6.901	2.667	2.316	3.920
24	Montecreto . . . . .	84	49	57	61	46	67	144	143	119	43	46	87
25	Montefiorino . . . . .	467	273	322	376	273	369	734	664	467	163	203	400
26	Montese . . . . .	406	207	251	266	182	232	480	460	361	120	119	255
27	Nonàntola . . . . .	533	370	428	402	320	420	892	873	594	215	180	324
28	Novi di Modena . . . . .	534	303	353	337	265	357	877	846	642	198	190	370
29	Pavullo nel Frignano . . . . .	932	558	659	596	400	636	1.321	1.214	807	274	278	615
30	Pievepèlago . . . . .	185	99	130	113	92	147	276	271	214	80	73	184
31	Polinago . . . . .	258	165	198	214	171	206	388	336	267	102	104	191
32	Prignano sulla Sècchia . . . . .	451	260	312	278	216	296	518	459	337	143	100	186
33	Ravarino . . . . .	313	193	220	262	186	260	507	479	380	122	110	243
34	Riolunato . . . . .	95	43	60	57	57	73	129	126	88	36	26	80
35	San Cesario sul Panaro . . . . .	267	128	169	166	137	197	402	419	256	93	77	134
36	San Felice sul Panaro . . . . .	581	323	384	407	319	440	903	839	677	238	236	393
37	San Possidònio . . . . .	228	123	164	153	86	194	368	346	256	101	79	189
38	San Pròspero . . . . .	340	182	219	216	153	223	486	453	304	102	92	170
39	Sassuolo . . . . .	774	498	584	534	380	569	1.258	1.178	903	331	264	407
40	Savignano sul Panaro . . . . .	303	168	200	216	167	209	416	450	307	98	91	170
41	Serramazzoni . . . . .	559	343	375	341	235	345	698	689	436	192	169	366
42	Sèstola . . . . .	254	134	125	135	94	144	332	310	216	80	81	179
43	Soliera . . . . .	501	305	368	373	293	391	915	844	601	234	200	384
44	Spilamberto . . . . .	376	235	279	256	191	307	665	673	459	173	132	268
45	Vignola . . . . .	520	316	440	396	308	405	911	932	661	245	197	381
46	Zocca . . . . .	412	234	288	238	181	286	552	476	391	149	141	324
	<b>Provincia . . . . .</b>	<b>24.039</b>	<b>14.526</b>	<b>17.087</b>	<b>16.895</b>	<b>12.657</b>	<b>17.970</b>	<b>39.611</b>	<b>38.839</b>	<b>28.800</b>	<b>10.469</b>	<b>9.400</b>	<b>17.653</b>

per sesso e classi di età

F E M M I N E														TOTALE POPOLAZIONE RESIDENTE	N d'or- dine
TOTALE	fino a 6 anni	da 6 a 10	da 10 a 14	da 14 a 18	da 18 a 21	da 21 a 25	da 25 a 35	da 35 a 45	da 45 a 55	da 55 a 60	da 60 a 65	da 65 in poi	TOTALE		
1.108	113	59	85	61	72	77	170	182	124	59	36	99	1.146	2.254	1
3.550	303	214	200	235	176	251	546	539	339	146	118	249	3.376	6.926	2
3.220	257	184	231	207	173	179	468	526	383	140	109	241	3.098	6.318	3
1.825	192	103	132	133	105	119	307	258	229	97	91	161	1.927	3.752	4
18.301	1.753	1.096	1.248	1.287	975	1.308	3.080	2.977	2.318	982	746	1.572	19.342	37.643	5
10.009	857	546	660	675	534	684	1.574	1.553	1.107	439	395	787	9.811	19.820	6
2.627	269	131	173	170	138	185	464	425	310	121	104	209	2.699	5.326	7
4.765	482	308	342	341	205	318	689	694	519	197	190	355	4.644	9.409	8
3.599	370	245	251	239	177	237	548	538	431	185	150	347	3.718	7.317	9
5.432	505	282	325	346	292	375	799	871	671	309	246	537	5.558	10.990	10
2.734	240	148	164	158	133	190	374	420	313	143	137	285	2.705	5.439	11
8.872	865	560	609	583	459	681	1.465	1.286	1.050	410	399	692	9.059	17.931	12
2.657	250	173	194	187	124	184	419	387	297	115	95	174	2.599	5.256	13
1.192	109	57	73	53	54	67	172	215	163	78	77	143	1.261	2.453	14
5.965	518	328	430	425	293	429	939	957	676	274	228	481	5.978	11.943	15
2.858	254	149	166	138	91	149	383	359	319	133	124	292	2.557	5.415	16
2.576	244	155	191	147	118	162	364	369	226	108	113	225	2.422	4.998	17
2.909	243	160	173	127	91	133	397	363	308	143	121	247	2.506	5.415	18
3.289	345	209	239	216	148	230	556	473	350	162	155	234	3.317	6.606	19
2.414	244	130	181	153	103	155	330	324	221	90	84	167	2.182	4.596	20
2.736	242	150	189	212	155	199	429	408	342	122	99	239	2.786	5.522	21
12.118	1.180	652	817	823	619	798	1.972	1.908	1.406	572	400	970	12.207	24.325	22
53.401	4.167	2.627	3.152	3.090	2.437	3.597	9.827	9.868	7.637	3.266	2.823	5.472	57.963	111.364	23
946	81	54	69	43	40	55	119	111	111	53	38	105	879	1.825	24
4.720	459	244	354	344	275	412	719	614	503	227	177	406	4.734	9.454	25
3.339	389	221	276	222	150	214	394	447	337	132	126	270	3.178	6.517	26
5.551	512	309	403	434	300	456	836	843	573	215	224	348	5.453	11.004	27
5.272	507	293	341	350	277	376	844	784	621	264	230	433	5.320	10.592	28
8.290	941	516	612	539	363	551	1.223	1.105	798	365	294	571	7.878	16.168	29
1.864	175	86	116	128	79	112	248	274	238	116	96	222	1.890	3.754	30
2.600	250	144	199	176	108	161	351	277	294	106	81	168	2.315	4.915	31
3.556	419	239	296	274	136	203	446	417	316	117	93	190	3.146	6.702	32
3.255	268	175	234	256	168	258	472	507	367	135	118	256	3.214	6.469	33
870	80	47	65	48	38	56	111	121	92	45	25	88	816	1.686	34
2.445	213	119	154	165	102	173	398	363	254	98	101	169	2.309	4.754	35
5.740	499	320	383	370	301	425	916	867	692	269	241	522	5.805	11.545	36
2.287	212	126	152	142	122	173	360	324	271	110	88	202	2.282	4.569	37
2.940	322	172	176	193	147	197	501	413	318	106	106	206	2.857	5.797	38
7.680	720	486	568	532	402	591	1.311	1.234	885	389	309	521	7.948	15.628	39
2.795	267	184	183	198	137	191	406	419	262	100	114	212	2.673	5.468	40
4.748	470	308	326	315	292	249	674	614	419	294	172	320	4.273	9.021	41
2.084	204	120	129	117	82	132	305	302	192	106	88	205	1.982	4.066	42
5.409	481	277	309	344	264	395	844	837	606	269	209	366	5.192	10.601	43
4.014	402	234	266	277	186	309	642	648	447	168	158	291	4.028	8.042	44
5.712	461	317	356	407	281	419	927	941	635	256	252	410	5.662	11.374	45
3.672	375	227	280	229	188	246	515	460	389	145	143	308	3.505	7.177	46
247.946	22.709	13.884	16.532	16.109	12.020	17.061	39.843	38.822	29.359	12.277	10.613	20.971	250.200	498.146	

TAV. 5 — Popolazione residente in età da 6 anni in poi,

N d'or- dine	COMUNI	ANALFABETI				FORNITI							
		TOTALE		IN ETÀ DI OBBLIGO SCOLASTICO (da 6 a 14 anni)		PRIVI DI TIPOLO DI STUDIO		di scuola elementare		di scuola media inferiore		classica e scientifica	
		MF	M	MF	M	MF	M	MF	M	MF	M	MF	M
1	Bastiglia . . . . .	215	77	28	13	253	143	1.501	743	37	22	8	6
2	Bomporto . . . . .	456	174	18	13	773	406	4.790	2.445	135	83	12	11
3	Campogalliano . . . . .	429	198	3	2	890	467	4.336	2.191	76	54	15	13
4	Camposanto . . . . .	286	71	5	3	527	263	2.359	1.169	148	110	17	14
5	Carpi . . . . .	2.083	894	155	90	4.027	1.977	24.813	12.094	1.725	1.040	207	161
6	Castelfranco Emilia . . . . .	999	404	58	26	2.329	1.132	13.742	6.954	636	412	56	40
7	Castelnuovo Rangone . . . . .	275	131	6	4	092	338	3.560	1.740	137	80	26	16
8	Castelvetro di Modena . . . . .	683	305	29	13	1.338	655	6.167	3.156	176	115	26	24
9	Cavezzo . . . . .	494	208	33	19	1.240	588	4.535	2.249	182	116	22	16
10	Concordia sulla Secchia . . . . .	793	234	15	9	1.576	781	7.110	3.579	317	211	38	31
11	Fanano . . . . .	281	119	15	7	872	422	3.614	1.823	85	60	13	11
12	Finale Emilia . . . . .	1.313	492	44	31	2.278	1.007	11.461	5.805	674	406	55	38
13	Fiorano Modenese . . . . .	292	155	22	10	914	440	3.284	1.632	139	86	28	24
14	Fiumalbo . . . . .	136	39	3	1	429	189	1.574	781	41	33	17	17
15	Formigine . . . . .	751	352	55	34	1.410	676	8.074	3.984	372	227	43	40
16	Frassinoro . . . . .	294	116	18	9	955	458	3.517	1.935	54	40	23	22
17	Guiglia . . . . .	367	196	6	5	712	380	3.276	1.668	67	37	13	11
18	Lama Mocogno . . . . .	302	141	14	8	1.026	505	3.381	1.854	77	47	18	17
19	Maranello . . . . .	446	215	19	11	1.028	506	4.205	2.067	138	87	12	8
20	Marano sul Panaro . . . . .	363	177	23	13	730	385	2.847	1.489	76	53	12	10
21	Medolla . . . . .	350	125	14	7	663	328	3.756	1.867	148	97	18	16
22	Mirandola . . . . .	1.571	547	72	34	2.998	1.496	15.576	7.835	1.140	670	167	113
23	Modena . . . . .	4.732	1.781	242	121	10.566	4.722	70.297	32.742	9.303	5.070	1.290	945
24	Montecreto . . . . .	126	64	3	2	309	138	1.186	636	21	17	4	4
25	Montefiorino . . . . .	632	318	39	21	1.773	876	5.958	2.960	63	37	27	27
26	Montese . . . . .	700	364	63	35	984	499	3.898	1.985	70	43	9	9
27	Nonantola . . . . .	709	302	35	17	1.337	675	7.474	3.770	227	174	16	14
28	Novi di Modena . . . . .	729	244	24	14	1.304	651	7.153	3.629	210	120	22	21
29	Pavullo nel Frignano . . . . .	1.015	482	68	36	2.428	1.220	10.049	5.191	463	274	60	56
30	Pievepelago . . . . .	134	55	21	13	458	195	2.613	1.314	91	58	22	19
31	Polinago . . . . .	368	194	28	15	1.030	535	2.903	1.552	42	31	16	13
32	Prignano sulla Secchia . . . . .	626	287	56	24	742	401	4.343	2.341	53	38	9	7
33	Ravarino . . . . .	543	200	23	16	693	342	4.332	2.188	228	163	22	18
34	Riolunato . . . . .	46	17	2	2	310	144	1.106	582	23	16	4	4
35	San Cesario sul Panaro . . . . .	250	113	8	5	533	255	3.344	1.718	92	68	6	4
36	San Felice sul Panaro . . . . .	808	289	32	13	1.422	690	7.407	3.668	554	347	62	48
37	San Possidonio . . . . .	288	111	6	4	562	244	3.119	1.507	104	75	11	6
38	San Prospero . . . . .	308	111	5	2	1.010	515	3.648	1.862	111	74	13	11
39	Sassuolo . . . . .	845	370	106	56	2.235	1.077	9.687	4.689	949	507	82	66
40	Savignano sul Panaro . . . . .	323	141	19	7	702	364	3.630	1.835	183	110	13	11
41	Serramazzoni . . . . .	823	420	28	15	1.433	734	5.482	2.867	134	94	30	27
42	Sestola . . . . .	250	103	8	3	699	350	2.514	1.279	83	59	10	10
43	Soliera . . . . .	870	309	15	11	1.714	864	6.693	3.511	235	154	19	16
44	Spilamberto . . . . .	386	167	30	16	1.029	528	5.450	2.708	282	167	12	11
45	Vignola . . . . .	414	204	21	11	1.322	646	7.643	3.757	711	414	33	26
46	Zocca . . . . .	583	315	59	29	1.314	660	4.240	2.143	142	82	26	20
	<b>Provincia . . . . .</b>	<b>30.362</b>	<b>12.331</b>	<b>1.596</b>	<b>850</b>	<b>63.569</b>	<b>30.867</b>	<b>321.647</b>	<b>159.584</b>	<b>20.963</b>	<b>12.287</b>	<b>2.664</b>	<b>2.052</b>

per sesso: analfabeti; alfabeti, secondo il titolo di studio

A L F A B E T I														T O T A L E		N d'or- dine		
D I T I T O L O D I S T U D I O														P O P O L A Z I O N E R E S I D E N T E				
di scuola media superiore														I N E T À D I O B B L I G O			I N E T À D A 6 A N N I	
														S C O L A S T I C O			I N P O I	
magistrale		tecnica, professionale e artistica		altri e non specificati		Totale		di università		T O T A L E		I N E T À D I O B B L I G O		P O P O L A Z I O N E R E S I D E N T E				
MF	M	MF	M	MF	M	MF	M	MF	M	MF	M	MF	M	MF	M			
8	1	10	9	—	—	26	16	7	5	1.824	929	261	132	2.039	1.006	1		
28	4	31	24	—	—	66	39	19	19	5.783	2.992	937	468	6.239	3.166	2		
14	1	15	15	2	1	46	30	17	13	5.365	2.755	803	389	5.794	2.953	3		
23	6	15	10	—	—	55	30	11	8	3.100	1.580	464	231	3.386	1.651	4		
237	42	277	222	4	3	725	428	163	114	31.453	15.653	4.632	2.353	34.136	16.547	5		
124	21	120	98	1	—	301	159	49	41	17.057	8.698	2.366	1.192	18.056	9.102	6		
36	7	36	25	—	—	98	48	25	20	4.512	2.226	630	328	4.787	2.357	7		
23	5	17	11	—	—	66	40	18	15	7.705	3.981	1.308	674	8.448	4.286	8		
44	16	49	33	—	—	115	65	28	20	6.100	3.038	963	481	6.594	3.246	9		
53	14	40	30	2	2	133	77	29	23	9.165	4.671	1.232	631	9.958	4.905	10		
39	12	16	10	—	—	68	33	18	16	4.657	2.354	619	315	4.938	2.473	11		
119	20	149	101	—	—	323	159	68	54	14.804	7.431	2.301	1.145	16.117	7.923	12		
25	4	19	15	—	—	72	43	14	10	4.423	2.211	727	372	4.715	2.366	13		
19	8	4	2	—	—	40	27	9	8	2.093	1.038	257	129	2.229	1.077	14		
81	28	81	52	—	—	205	120	60	53	10.121	5.060	1.483	746	10.872	5.412	15		
30	3	4	4	—	—	57	29	10	6	4.593	2.468	652	346	4.887	2.584	16		
36	4	12	11	—	—	61	26	16	14	4.132	2.125	683	338	4.499	2.321	17		
25	9	16	10	—	—	59	36	15	14	4.558	2.456	679	352	4.860	2.507	18		
23	7	30	21	—	—	65	36	20	19	5.456	2.715	842	402	5.902	2.930	19		
18	1	15	9	—	—	45	20	14	13	3.712	1.960	620	319	4.075	2.137	20		
27	7	14	8	1	—	60	31	20	14	4.647	2.337	674	342	5.006	2.462	21		
185	36	133	103	4	3	489	255	168	121	20.380	10.377	2.928	1.407	21.951	10.924	22		
2.003	379	2.607	1.894	8	3	5.908	3.221	2.056	1.530	98.130	47.285	11.512	5.854	102.862	49.066	23		
9	1	4	2	—	—	17	7	1	—	1.534	798	226	104	1.660	862	24		
42	8	15	12	—	—	84	47	18	15	7.896	3.935	1.154	574	8.528	4.253	25		
36	10	6	5	—	—	51	24	19	18	5.022	2.569	892	423	5.722	2.933	26		
39	10	65	48	—	—	120	72	32	25	9.190	4.716	1.475	781	9.959	5.018	27		
51	14	60	44	—	—	133	79	22	15	8.822	4.494	1.266	642	9.551	4.738	28		
141	40	78	44	1	1	280	141	60	50	13.280	6.876	2.277	1.181	14.295	7.358	29		
41	12	19	13	—	—	82	44	16	13	3.260	1.624	410	216	3.394	1.679	30		
33	6	6	5	—	—	55	24	9	6	4.039	2.148	678	348	4.407	2.342	31		
34	9	6	5	—	—	49	21	19	17	5.206	2.818	1.051	548	5.832	3.105	32		
28	5	28	17	—	—	78	40	14	9	5.345	2.742	799	307	5.888	2.942	33		
14	6	5	3	—	—	23	13	3	3	1.465	758	213	101	1.511	775	34		
23	4	9	6	—	—	38	14	11	10	4.018	2.065	562	292	4.274	2.178	35		
79	20	70	49	—	—	211	117	63	48	9.657	4.870	1.378	694	10.465	5.159	36		
23	8	14	12	—	—	48	26	8	6	3.841	1.948	559	283	4.120	2.059	37		
14	4	19	14	—	—	46	29	12	9	4.827	2.489	744	399	5.135	2.600	38		
128	31	122	93	1	—	333	190	85	73	13.289	6.536	2.030	1.026	14.134	6.906	39		
19	3	18	13	2	—	52	27	8	6	4.575	2.351	716	361	4.898	2.492	40		
44	14	24	15	—	—	98	56	22	18	7.169	3.709	1.324	703	7.992	4.189	41		
24	5	15	13	—	—	49	28	13	11	3.358	1.727	500	256	3.608	1.830	42		
35	11	32	26	1	1	87	54	20	16	8.749	4.599	1.244	662	9.619	4.908	43		
50	16	41	29	—	—	103	56	14	12	6.878	3.471	984	498	7.264	3.638	44		
100	19	111	80	—	—	244	125	59	46	9.979	4.988	1.408	745	10.393	5.192	45		
48	10	17	13	1	—	92	43	19	17	5.807	2.945	970	493	6.390	3.260	46		
4.270	901	4.494	3.278	28	14	11.456	6.245	3.401	2.593	421.036	211.576	60.433	30.763	451.398	223.907			

TAV. 6 — Popolazione residente in età da 10 anni in poi, per sesso: attiva, secondo

N d'or- dine	C O M U N I	P O P O L A Z I O N E											
		Agricoltura, caccia e pesca		Industrie estrattive e manifatturiere		Costruzioni e impianti		Energia elettrica gas e acqua		Trasporti e comunicazioni		Commercio e servizi vari	
		MF	M	MF	M	MF	M	MF	M	MF	M	MF	M
1	Bastiglia . . . . .	812	491	236	157	51	51	1	1	20	16	94	57
2	Bomporto . . . . .	2.942	1.843	405	308	98	98	4	4	68	63	167	116
3	Campogalliano . . . . .	2.630	1.727	541	361	123	121	3	3	41	40	183	122
4	Camposanto . . . . .	1.660	897	183	109	103	103	—	—	67	66	88	55
5	Carpi . . . . .	10.423	6.574	4.607	2.424	1.087	1.078	27	27	365	338	1.838	1.261
6	Castelfranco Emilia . . . . .	7.007	4.464	1.652	1.095	437	429	12	12	309	285	723	478
7	Castelnuovo Rangone . . . . .	1.495	1.033	616	430	137	135	—	—	45	35	227	130
8	Castelvetro di Modena . . . . .	3.438	2.420	524	328	343	339	2	2	56	50	265	149
9	Cavezzo . . . . .	2.666	1.632	667	494	96	96	—	—	46	41	246	160
10	Concordia sulla Sècchia . . . . .	3.768	2.455	634	497	261	260	4	4	85	77	565	412
11	Fanano . . . . .	1.313	1.084	143	117	507	506	5	4	49	43	153	105
12	Finale Emilia . . . . .	6.932	3.912	1.040	761	406	405	9	9	181	171	717	479
13	Fiorano Modenese . . . . .	1.484	1.048	609	421	125	125	—	—	46	42	174	114
14	Fiumalbo . . . . .	418	393	45	41	223	223	16	16	26	23	56	45
15	Formigine . . . . .	3.045	2.112	1.487	1.144	258	256	6	5	88	71	402	265
16	Frassinoro . . . . .	1.365	1.285	269	237	219	219	16	16	53	45	135	75
17	Guiglia . . . . .	1.953	1.502	173	110	139	139	—	—	18	14	129	70
18	Lama Mocogno . . . . .	2.094	1.624	165	101	173	172	16	16	38	31	132	93
19	Maranello . . . . .	1.783	1.364	736	452	188	188	1	1	68	64	225	164
20	Maranello sul Panaro . . . . .	1.586	1.330	186	155	91	91	7	7	51	45	96	60
21	Medolla . . . . .	2.372	1.335	472	333	82	80	2	2	48	43	193	120
22	Mirandola . . . . .	7.543	4.665	1.926	1.504	613	608	51	50	257	239	1.084	685
23	Modena . . . . .	11.400	8.046	16.824	11.463	2.235	2.200	423	401	2.142	1.949	9.467	5.862
24	Montecreto . . . . .	470	464	46	43	138	138	9	9	8	7	30	20
25	Montefiorino . . . . .	2.701	2.665	238	213	290	290	27	27	54	45	146	111
26	Montese . . . . .	2.244	1.906	143	88	181	181	1	1	44	40	148	86
27	Nonantola . . . . .	3.478	2.434	879	697	235	234	1	1	122	115	365	252
28	Novi di Modena . . . . .	4.356	2.757	659	439	178	178	—	—	76	69	299	206
29	Pavullo nel Frignano . . . . .	5.171	3.630	416	366	958	953	10	10	130	118	459	291
30	Pievepelago . . . . .	718	619	149	123	252	252	12	12	61	52	154	79
31	Polinago . . . . .	1.902	1.597	127	112	70	70	2	2	15	13	70	49
32	Prignano sulla Sècchia . . . . .	2.523	2.043	93	84	215	214	2	2	9	7	64	44
33	Ravarino . . . . .	2.392	1.625	670	311	129	126	3	3	58	53	214	147
34	Riolunato . . . . .	456	434	13	10	99	99	12	12	11	4	24	20
35	San Cesario sul Panaro . . . . .	1.575	1.212	480	298	74	74	—	—	43	41	127	78
36	San Felice sul Panaro . . . . .	4.228	2.648	545	447	250	248	3	3	138	131	446	283
37	San Possidonio . . . . .	2.293	1.211	243	208	66	65	—	—	27	24	137	93
38	San Pròspero . . . . .	2.615	1.649	275	211	79	79	2	2	37	31	119	76
39	Sassuolo . . . . .	2.024	1.494	2.678	1.776	461	456	28	28	237	219	1.011	659
40	Savignano sul Panaro . . . . .	1.406	1.244	466	333	120	120	5	5	55	52	224	89
41	Serramazzoni . . . . .	3.296	2.398	316	250	406	405	4	4	51	42	209	129
42	Sèstola . . . . .	1.032	850	61	47	339	339	2	2	24	18	105	66
43	Soliera . . . . .	4.252	2.894	788	506	170	169	3	3	67	63	238	210
44	Spilamberto . . . . .	2.141	1.498	909	640	258	258	3	3	121	117	395	109
45	Vignola . . . . .	2.128	1.583	1.166	855	334	333	26	26	216	208	1.251	668
46	Zocca . . . . .	2.051	1.947	169	147	168	166	1	1	36	30	173	117
	<b>Provincia . . . . .</b>	<b>135.581</b>	<b>94.047</b>	<b>45.609</b>	<b>31.296</b>	<b>13.465</b>	<b>13.369</b>	<b>761</b>	<b>736</b>	<b>5.807</b>	<b>5.290</b>	<b>23.826</b>	<b>15.049</b>



## il ramo di attività economica; non attiva, secondo alcuni gruppi di condizioni non professionali

A T T I V A						P O P O L A Z I O N E N O N A T T I V A						T O T A L E		N d'or- dine	
Credito e assicurazione		Pubblica amministrazione		T O T A L E		in attesa di prima occupazione		attendente alle cure domestiche	altra		T O T A L E		P O P O L A Z I O N E R E S I D E N T E I N E T À D A 1 0 A N N I I N P O I		
MF	M	MF	M	MF	M	MF	M	F	MF	M	MF	M	MF		M
1	1	44	30	1.259	804	94	32	348	207	98	649	130	1.908	934	1
5	5	76	52	3.765	2.489	157	68	1.194	687	387	2.038	455	5.803	2.944	2
11	11	77	54	3.609	2.439	161	88	1.188	460	234	1.809	322	5.418	2.761	3
6	6	55	33	2.162	1.269	31	17	517	466	258	1.014	275	3.176	1.544	4
96	90	903	569	19.346	12.361	989	501	6.677	4.884	2.541	12.550	3.042	31.896	15.403	5
30	26	420	277	10.590	7.066	333	185	3.711	2.336	1.311	6.380	1.496	16.970	8.562	6
9	9	89	58	2.618	1.830	105	53	1.186	611	338	1.902	391	4.520	2.221	7
5	5	110	71	4.743	3.364	137	69	2.004	934	531	3.075	600	7.818	3.964	8
12	12	108	71	3.841	2.506	64	39	1.342	870	469	2.276	508	6.117	3.014	9
21	18	136	92	5.474	3.815	193	110	2.467	1.245	683	3.905	793	9.379	4.608	10
5	5	121	61	2.296	1.925	80	52	1.627	640	349	2.347	401	4.643	2.326	11
40	36	316	177	9.641	5.950	355	221	2.702	2.344	1.237	5.401	1.458	15.042	7.408	12
5	4	93	60	2.536	1.814	63	51	1.239	534	331	1.836	382	4.372	2.196	13
5	4	76	53	865	798	40	39	909	298	180	1.247	219	2.112	1.017	14
23	21	286	168	5.595	4.042	325	167	2.757	1.534	870	4.616	1.037	10.211	5.079	15
4	2	84	47	2.145	1.926	93	70	1.586	752	426	2.431	496	4.576	2.422	16
5	3	85	48	2.502	1.886	104	35	1.094	463	219	1.661	254	4.163	2.140	17
6	6	115	81	2.679	2.124	36	26	1.294	520	276	1.850	302	4.529	2.426	18
8	6	80	58	3.089	2.297	153	96	1.687	561	334	2.401	430	5.490	2.727	19
4	3	59	37	2.080	1.728	31	26	1.291	384	224	1.706	250	3.786	1.978	20
5	5	72	51	3.246	1.969	44	27	860	575	335	1.479	362	4.725	2.331	21
96	79	657	433	12.227	8.263	624	340	4.884	2.851	1.608	8.359	1.948	20.586	10.211	22
810	685	7.439	4.906	50.740	35.512	2.998	1.593	25.770	17.919	9.153	46.687	10.746	97.427	46.258	23
1	1	32	9	734	691	1	-	607	215	122	823	122	1.557	813	24
5	4	117	67	3.578	3.422	58	45	3.462	913	513	4.433	558	8.011	3.980	25
6	5	69	49	2.836	2.356	44	28	1.771	643	342	2.458	370	5.294	2.726	26
13	12	143	97	5.236	3.842	323	196	2.699	1.022	610	4.044	806	9.280	4.648	27
13	11	145	90	5.726	3.750	155	82	1.883	1.191	603	3.229	685	8.955	4.435	28
21	19	491	262	7.656	5.658	127	104	3.712	1.726	1.038	5.565	1.142	13.221	6.800	29
7	6	113	80	1.466	1.223	34	29	1.196	513	328	1.743	357	3.209	1.580	30
2	2	53	29	2.250	1.874	29	22	1.373	446	281	1.848	303	4.098	2.177	31
3	1	68	46	2.977	2.441	12	9	1.607	737	395	2.356	404	5.333	2.845	32
6	6	90	53	3.562	2.324	44	33	1.172	742	392	1.958	425	5.520	2.749	33
1	1	35	22	651	602	29	20	554	187	110	770	130	1.421	732	34
3	3	71	34	2.373	1.740	155	77	1.031	468	233	1.654	310	4.027	2.050	35
29	28	202	122	5.841	3.910	92	62	2.176	1.713	864	3.981	926	9.822	4.836	36
5	5	46	32	2.817	1.638	79	34	478	506	264	1.063	298	3.880	1.936	37
9	8	64	39	3.200	2.095	45	25	1.022	514	298	1.581	323	4.781	2.418	38
38	34	405	255	6.882	4.921	665	373	3.757	1.846	1.114	6.268	1.487	13.150	6.408	39
7	6	57	40	2.340	1.939	76	58	1.555	575	327	2.206	385	4.546	2.324	40
11	11	151	113	4.444	3.352	55	31	2.045	797	463	2.897	494	7.341	3.846	41
7	6	116	81	1.686	1.409	78	37	1.168	422	250	1.668	287	3.354	1.696	42
15	13	151	92	5.734	3.950	140	73	2.120	1.043	580	3.303	653	9.037	4.603	43
9	7	117	77	3.953	2.799	185	96	1.719	938	508	2.842	604	6.795	3.403	44
45	39	253	163	5.419	3.875	174	104	2.627	1.540	897	4.341	1.001	9.760	4.876	45
6	6	142	84	2.746	2.498	123	67	2.311	749	461	3.183	528	5.929	3.026	46
1.474	1.276	14.632	9.423	241.155	170.486	9.933	5.510	110.379	61.521	33.385	181.833	38.895	422.988	209.381	

TAV. 7 — Popolazione residente attiva, per sesso: addetta al ramo dell'agricoltura,

N d'or- dine	COMUNI	ADDETTI ALL'AGRICOLTURA, CACCIA E PESCA										TOTALE	
		Indipendenti				Coadiuvanti di Indipendenti		Dipendenti					
		conduttori non coltivatori e altri amministratori		conduttori coltivatori e altri lavoratori in proprio		MF	M	dirigenti e impiegati		altri		MF	M
		MF	M	MF	M			MF	M	MF	M		
1	Bastiglia . . . . .	7	4	145	136	427	225	1	1	232	125	812	491
2	Bomporto . . . . .	30	26	452	436	1.528	821	10	10	922	550	2.942	1.843
3	Campogalliano . . . . .	16	11	422	414	1.625	893	4	4	563	405	2.630	1.727
4	Camposanto . . . . .	19	12	206	192	591	276	2	2	842	415	1.660	897
5	Carpi . . . . .	140	85	1.667	1.596	5.017	2.738	60	57	3.539	2.098	10.423	6.574
6	Castelfranco Emilia . . . . .	36	29	1.150	1.128	3.886	2.014	46	45	1.880	1.248	7.007	4.464
7	Castelnuovo Rangone . . . . .	18	15	310	297	929	514	8	7	230	200	1.495	1.033
8	Castelvetro di Modena . . . . .	53	37	813	774	1.999	1.105	6	5	567	499	3.438	2.420
9	Cavezzo . . . . .	22	13	555	520	1.352	654	7	7	730	438	2.666	1.632
10	Concordia sulla Sècchia . . . . .	41	29	837	781	1.665	863	3	2	1.222	780	3.768	2.455
11	Fanano . . . . .	11	7	606	562	551	391	—	—	145	124	1.313	1.084
12	Finale Emilia . . . . .	64	60	779	740	3.037	1.314	26	26	3.026	1.772	6.932	3.912
13	Fiorano Modenese . . . . .	9	9	350	345	948	531	3	3	174	160	1.484	1.048
14	Fiumalbo . . . . .	—	—	201	188	149	137	—	—	68	68	418	393
15	Formigine . . . . .	42	34	650	632	1.896	1.073	12	11	445	362	3.045	2.112
16	Frassinoro . . . . .	5	5	673	651	427	374	—	—	260	255	1.365	1.285
17	Guiglia . . . . .	41	27	634	588	1.013	631	—	—	265	256	1.953	1.502
18	Lama Mocogno . . . . .	43	37	758	710	1.112	703	1	1	130	173	2.094	1.624
19	Maranello . . . . .	19	17	471	450	960	595	1	1	332	301	1.783	1.364
20	Marano sul Panaro . . . . .	22	18	493	465	826	613	1	1	244	233	1.586	1.330
21	Medolla . . . . .	22	16	418	396	1.290	592	3	2	639	329	2.372	1.335
22	Mirandola . . . . .	56	50	1.316	1.252	3.515	1.766	26	24	2.630	1.573	7.543	4.665
23	Modena . . . . .	424	323	2.272	2.223	6.511	3.836	86	73	2.107	1.591	11.400	8.046
24	Montecreto . . . . .	8	6	259	257	153	151	—	—	50	50	470	464
25	Montefiorino . . . . .	12	12	1.213	1.211	1.035	1.004	1	1	440	437	2.701	2.665
26	Montese . . . . .	39	23	972	911	1.057	807	1	1	175	164	2.244	1.906
27	Nonantola . . . . .	8	7	611	599	1.774	1.083	15	14	1.070	731	3.478	2.434
28	Novi di Modena . . . . .	29	26	826	768	1.917	1.049	24	20	1.560	894	4.356	2.757
29	Pavullo nel Frignano . . . . .	79	47	1.718	1.592	3.104	1.746	4	4	266	250	5.171	3.639
30	Pievepèlago . . . . .	1	1	272	261	221	145	1	—	223	212	718	619
31	Polinago . . . . .	26	19	698	670	910	647	2	2	266	259	1.902	1.597
32	Prignano sulla Sècchia . . . . .	29	18	899	858	1.413	1.001	1	1	181	165	2.523	2.043
33	Ravarino . . . . .	12	7	487	456	1.353	705	10	10	530	447	2.392	1.625
34	Riolunato . . . . .	2	2	173	165	181	168	—	—	100	99	456	434
35	San Cesàrio sul Panaro . . . . .	6	4	317	315	844	557	5	5	403	331	1.575	1.212
36	San Felice sul Panaro . . . . .	51	47	724	679	1.802	940	14	13	1.637	969	4.228	2.648
37	San Possidònio . . . . .	25	20	400	356	1.038	444	2	2	828	389	2.293	1.211
38	San Pròspero . . . . .	20	18	412	400	1.517	802	4	3	662	426	2.615	1.649
39	Sassuolo . . . . .	24	21	509	495	1.222	732	7	7	262	239	2.024	1.494
40	Savignano sul Panaro . . . . .	24	22	409	404	735	600	2	2	236	216	1.406	1.244
41	Serramazzone . . . . .	63	43	1.127	1.059	1.883	1.120	3	2	220	174	3.296	2.398
42	Sèstola . . . . .	26	23	445	415	495	356	—	—	66	56	1.032	850
43	Soliera . . . . .	24	21	818	782	2.265	1.304	18	18	1.127	769	4.252	2.894
44	Spilamberto . . . . .	19	12	468	452	1.361	760	5	4	288	270	2.141	1.498
45	Vignola . . . . .	58	48	568	548	1.225	729	9	8	268	250	2.128	1.583
46	Zocca . . . . .	58	41	871	843	852	803	3	3	267	257	2.051	1.947
	<b>Provincia . . . . .</b>	<b>1.783</b>	<b>1.352</b>	<b>31.383</b>	<b>29.972</b>	<b>69.611</b>	<b>40.312</b>	<b>437</b>	<b>402</b>	<b>22.367</b>	<b>22.009</b>	<b>135.581</b>	<b>94.047</b>

## caccia e pesca e ad altri rami di attività economica, secondo la condizione sociale

ADDETTI AD ALTRI RAMI DI ATTIVITÀ ECONOMICA												T O T A L E		N d'or- dine
Indipendenti				Coadiuvanti di Indipendenti		Dipendenti				T O T A L E		POPOLAZIONE RESIDENTE ATTIVA		
amministratori e liberi professionisti		lavoratori in proprio		MF	M	dirigenti e impiegati		altri		MF	M	MF	M	
MF	M	MF	M			MF	M	MF	M					
3	2	90	67	33	19	36	24	285	201	447	313	1.259	804	1
17	17	218	168	53	38	71	49	464	374	823	646	3.765	2.489	2
21	20	251	183	50	34	62	48	595	427	979	712	3.609	2.439	3
6	4	151	101	40	23	46	27	259	217	502	372	2.162	1.269	4
306	290	1.926	1.547	497	315	915	615	5.279	3.020	8.923	5.787	19.346	12.361	5
85	75	839	636	223	163	319	201	2.117	1.527	3.583	2.602	10.590	7.066	6
40	37	212	155	52	43	109	72	710	490	1.123	797	2.618	1.830	7
21	19	290	214	57	44	89	57	848	610	1.305	944	4.743	3.364	8
34	28	366	282	111	76	110	70	554	418	1.175	874	3.841	2.506	9
69	66	618	475	149	103	146	106	724	610	1.706	1.360	5.474	3.815	10
12	10	173	137	51	40	108	51	639	603	983	841	2.296	1.925	11
80	72	677	526	185	127	294	178	1.473	1.135	2.709	2.038	9.641	5.950	12
22	22	195	146	67	47	76	46	692	505	1.052	766	2.536	1.814	13
6	6	77	68	10	9	58	37	296	285	447	405	865	798	14
58	53	470	340	138	104	245	158	1.639	1.275	2.550	1.930	5.595	4.042	15
12	9	168	132	34	27	83	40	483	433	780	641	2.145	1.926	16
7	5	166	125	25	18	75	37	276	199	549	384	2.502	1.886	17
10	8	143	118	42	34	88	54	302	286	585	500	2.679	2.124	18
23	22	254	199	98	80	94	70	837	562	1.306	933	3.089	2.297	19
16	14	125	99	26	20	51	27	276	238	494	398	2.080	1.728	20
34	33	192	131	51	30	70	49	527	391	874	634	3.246	1.969	21
167	152	940	704	276	165	613	410	2.688	2.167	4.684	3.598	12.227	8.263	22
1.333	1.232	5.928	4.396	1.285	797	7.834	5.097	22.960	15.944	39.340	27.466	50.740	35.512	23
5	4	35	29	14	13	34	13	176	168	264	227	734	691	24
23	21	217	189	45	36	99	54	493	457	877	757	3.578	3.422	25
12	11	157	122	44	30	66	39	313	248	592	450	2.836	2.356	26
46	44	423	310	104	74	143	97	1.042	883	1.758	1.408	5.236	3.842	27
43	40	484	394	121	77	150	96	572	386	1.370	993	5.726	3.750	28
58	41	376	317	164	112	326	188	1.561	1.361	2.485	2.019	7.656	5.658	29
6	6	177	112	57	46	100	62	408	378	748	604	1.466	1.223	30
5	5	85	69	14	8	48	24	196	171	348	277	2.250	1.874	31
7	7	82	76	27	23	58	32	280	260	454	398	2.977	2.441	32
25	22	401	212	116	75	72	39	556	351	1.170	699	3.562	2.324	33
4	3	26	21	6	5	32	15	127	124	195	168	651	602	34
11	10	159	117	49	39	64	28	515	334	798	528	2.373	1.740	35
52	45	394	320	93	70	227	150	847	677	1.613	1.282	5.841	3.910	36
11	11	190	155	56	38	45	32	222	191	524	427	2.817	1.638	37
19	15	156	124	55	38	45	27	310	242	585	446	3.200	2.095	38
133	124	832	655	270	159	449	285	3.174	2.204	4.858	3.427	6.882	4.921	39
13	12	161	137	43	38	62	42	655	466	934	695	2.340	1.939	40
29	26	204	168	74	39	101	66	740	655	1.148	954	4.444	3.352	41
10	10	105	74	22	15	78	49	439	411	654	559	1.686	1.409	42
44	41	336	263	94	75	115	71	893	606	1.482	1.056	5.734	3.950	43
50	48	309	245	83	64	137	93	1.233	851	1.812	1.301	3.953	2.799	44
119	113	638	512	266	200	301	203	1.967	1.264	3.291	2.292	5.419	3.875	45
10	12	168	135	67	60	93	52	351	292	695	551	2.746	2.498	46
3.123	2.867	20.584	15.705	5.437	3.690	14.437	9.280	61.993	44.897	105.574	76.439	241.155	170.486	

TAV. 8 — Famiglie residenti: in totale; col capo famiglia addetto al ramo dell'agricoltura,

N d'or- dine	COMUNI	FAMIGLIE CON CAPI FAMIGLIA ADDETTI ALL'AGRICOLTURA, CACCIA											
		TOTALE FAMIGLIE RESIDENTI		Indipendenti				Coadiuvanti di indipendenti		Dipendenti			
				conduttori non coltivatori e altri amministratori		conduttori coltivatori e altri lavoratori in proprio				dirigenti e impiegati		altri	
		N	componenti	famiglie	componenti	famiglie	componenti	famiglie	componenti	famiglie	componenti	famiglie	componenti
1	Bastiglia . . . . .	465	2.248	6	31	124	859	—	—	1	3	96	386
2	Bomporto . . . . .	1.316	6.916	28	125	414	3.048	—	—	9	30	344	1.442
3	Campogalliano . . . . .	1.215	6.310	14	47	412	3.169	1	11	4	19	268	1.088
4	Camposanto . . . . .	847	3.744	11	37	193	1.325	2	11	2	6	288	1.187
5	Carpi . . . . .	8.531	36.872	107	345	1.492	10.593	8	34	42	167	1.413	5.759
6	Castelfranco Emilia . . . . .	4.260	19.497	30	97	1.091	7.766	5	27	38	169	868	3.392
7	Castelnuovo Rangone . . . . .	1.156	5.322	15	57	281	2.001	1	8	6	27	150	573
8	Castelvetro di Modena . . . . .	1.971	9.386	36	142	739	4.554	1	3	5	28	345	1.329
9	Cavezzo . . . . .	1.574	7.216	19	69	514	3.146	2	16	5	26	324	1.265
10	Concordia sulla Sècchia . . . . .	2.575	10.948	38	117	741	4.142	2	6	2	7	579	2.254
11	Fanano . . . . .	1.384	5.371	10	34	483	2.146	3	16	—	—	54	208
12	Finale Emilia . . . . .	4.055	17.867	51	200	702	4.564	10	49	18	73	1.268	5.447
13	Fiorano Modenese . . . . .	1.129	5.229	7	26	329	2.185	—	—	1	4	106	372
14	Fiumalbo . . . . .	584	2.432	—	—	159	856	1	1	—	—	33	127
15	Formigine . . . . .	2.513	11.708	34	131	612	4.270	—	—	8	29	256	1.056
16	Frassinoro . . . . .	1.274	5.353	5	21	541	2.451	1	7	—	—	94	365
17	Guiglia . . . . .	1.177	4.986	36	96	591	2.963	1	2	—	—	155	558
18	Lama Mocogno . . . . .	1.281	5.393	38	106	688	3.223	—	—	—	—	95	354
19	Maranello . . . . .	1.417	6.552	17	74	444	2.773	—	—	1	2	226	840
20	Marano sul Panaro . . . . .	984	4.590	16	40	461	2.666	—	—	1	6	117	452
21	Medolla . . . . .	1.136	5.514	20	49	392	2.667	3	11	2	9	248	996
22	Mirandola . . . . .	5.495	24.181	49	182	1.193	7.462	5	25	20	95	1.127	4.683
23	Modena . . . . .	31.112	108.811	353	1.344	2.138	14.461	10	47	58	209	1.281	4.696
24	Montecreto . . . . .	476	1.795	8	21	217	949	—	—	—	—	22	77
25	Montefiorino . . . . .	2.160	9.405	12	39	1.018	4.981	—	—	—	—	210	836
26	Montese . . . . .	1.534	6.510	38	111	868	4.196	—	—	—	—	95	319
27	Nonantola . . . . .	2.168	10.975	7	27	593	4.414	3	11	14	46	517	2.186
28	Novi di Modena . . . . .	2.131	10.548	24	117	698	4.498	1	3	15	58	620	2.640
29	Pavullo nel Frignano . . . . .	3.573	16.055	74	210	1.559	8.225	1	14	2	7	138	462
30	Pievepèlago . . . . .	926	3.735	—	—	206	986	1	3	—	—	114	449
31	Polinago . . . . .	1.084	4.911	25	66	623	3.129	—	—	—	—	144	563
32	Prignano sulla Sècchia . . . . .	1.301	6.699	23	83	836	4.757	—	—	1	3	84	320
33	Ravarino . . . . .	1.389	6.435	12	31	457	2.894	—	—	9	29	328	1.314
34	Riolunato . . . . .	347	1.680	2	5	155	946	—	—	—	—	38	147
35	San Cesario sul Panaro . . . . .	986	4.738	2	8	285	1.970	—	—	4	17	222	842
36	San Felice sul Panaro . . . . .	2.511	11.476	48	200	659	4.146	3	9	8	38	621	2.532
37	San Possidonio . . . . .	1.022	4.569	24	65	349	2.041	—	—	2	5	234	850
38	San Pròspero . . . . .	1.019	5.782	16	76	391	3.179	—	—	3	15	270	1.135
39	Sassuolo . . . . .	3.734	15.578	18	84	478	3.217	—	—	5	22	172	681
40	Savignano sul Panaro . . . . .	1.157	5.460	21	84	357	2.246	—	—	2	10	149	589
41	Serramazzone . . . . .	2.029	9.001	55	168	1.043	5.342	11	44	—	—	92	323
42	Sestola . . . . .	1.051	4.048	26	91	425	1.940	2	4	—	—	24	83
43	Soliera . . . . .	2.144	10.587	21	62	761	5.150	4	17	13	51	521	2.129
44	Spilamberto . . . . .	1.858	7.997	17	61	444	3.018	—	—	4	14	184	652
45	Vignola . . . . .	2.689	11.328	50	193	501	2.944	5	16	3	24	171	647
46	Zocca . . . . .	1.667	7.142	49	142	822	4.211	—	—	—	—	162	574
	<b>Provincia . . . . .</b>	<b>116.407</b>	<b>492.895</b>	<b>1.512</b>	<b>5.314</b>	<b>23.479</b>	<b>172.669</b>	<b>87</b>	<b>395</b>	<b>308</b>	<b>1.248</b>	<b>14.867</b>	<b>59.179</b>

## caccia e pesca e ad altri rami di attività economica, per condizione sociale del capo famiglia

E PESCA		FAMIGLIE CON CAPI FAMIGLIA ADDETTI AD ALTRI RAMI DI ATTIVITÀ ECONOMICA												N. d'or- dine
TOTALE		Indipendenti				Coadiuvanti di indipendenti		Dipendenti				TOTALE		
		amministratori e liberi professionisti		lavoratori in proprio				dirigenti e impiegati		altri				
famiglie	componenti	famiglie	componenti	famiglie	componenti	famiglie	componenti	famiglie	componenti	famiglie	componenti	famiglie	componenti	
227	1.279	—	—	57	244	1	4	19	70	108	448	185	766	1
795	4.645	9	36	130	583	—	—	27	95	181	754	347	1.468	2
699	4.334	17	67	134	525	—	—	37	116	188	749	376	1.457	3
496	2.566	3	11	94	359	2	10	27	72	124	479	250	931	4
3.062	16.898	259	1.066	1.251	4.727	26	91	462	1.665	1.993	7.347	3.991	14.896	5
2.032	11.451	56	214	518	1.966	9	31	156	555	861	3.241	1.600	6.007	6
453	2.666	32	139	120	477	3	7	54	191	315	1.161	524	1.975	7
1.126	6.056	12	61	162	674	1	2	39	137	340	1.396	554	2.270	8
864	4.522	23	105	223	934	2	6	49	198	175	723	472	1.966	9
1.362	6.526	45	161	392	1.564	3	17	73	250	294	1.160	807	3.152	10
550	2.404	7	36	130	511	2	7	45	147	374	1.410	558	2.111	11
2.046	10.333	59	256	460	1.863	15	55	142	504	716	2.781	1.392	5.459	12
443	2.587	18	59	130	577	1	5	31	102	327	1.279	507	2.022	13
193	984	3	18	48	208	—	—	22	71	148	567	221	864	14
910	5.486	44	205	283	1.157	6	28	114	418	755	2.930	1.202	4.738	15
641	2.844	6	29	100	441	—	—	31	100	180	764	317	1.334	16
783	3.619	3	9	108	397	—	—	32	111	107	485	250	952	17
821	3.683	5	23	110	476	2	8	37	119	153	615	307	1.241	18
688	3.689	18	88	165	684	3	13	42	164	304	1.252	532	2.201	19
595	3.164	10	37	84	318	1	4	26	74	159	642	280	1.075	20
665	3.732	25	119	106	438	2	7	27	93	181	718	341	1.375	21
2.394	12.447	119	453	599	2.388	14	65	307	1.090	1.302	5.047	2.341	9.043	22
3.840	20.757	1.035	3.797	4.137	13.848	118	459	4.271	13.862	11.129	37.412	20.690	69.378	23
247	1.047	4	24	26	99	1	1	10	33	99	323	140	480	24
1.240	5.856	15	58	150	641	1	3	48	154	235	1.007	449	1.863	25
1.001	4.626	7	32	108	421	—	—	34	113	158	599	307	1.165	26
1.134	6.684	35	163	246	1.041	2	6	49	183	431	1.849	763	3.242	27
1.358	7.316	36	171	246	1.102	3	18	53	180	158	626	496	2.097	28
1.774	8.918	23	97	291	1.264	3	10	148	507	839	3.478	1.304	5.356	29
321	1.438	5	17	107	465	8	28	40	147	185	780	345	1.437	30
792	3.758	4	14	61	244	—	—	23	78	79	345	167	681	31
944	5.163	7	30	63	281	—	—	23	95	146	637	239	1.043	32
806	4.268	15	71	180	729	1	6	38	145	175	703	409	1.654	33
195	1.098	2	6	15	68	—	—	11	42	62	280	90	396	34
513	2.837	9	39	84	353	1	9	25	79	207	790	326	1.270	35
1.339	6.925	35	136	253	1.071	—	—	105	398	357	1.401	750	3.006	36
609	2.961	6	38	119	517	1	4	26	86	88	883	240	1.028	37
680	4.405	14	63	103	438	—	—	27	90	92	386	236	977	38
673	4.004	93	414	598	2.360	8	31	207	768	1.545	6.019	2.451	9.592	39
529	2.929	10	40	107	463	—	—	25	85	305	1.203	447	1.791	40
1.201	5.877	18	86	142	545	—	—	61	182	358	1.471	579	2.284	41
477	2.118	7	32	79	279	2	6	44	133	249	958	381	1.408	42
1.320	7.409	37	163	178	725	4	16	43	143	296	1.160	558	2.207	43
649	3.745	40	179	210	796	10	30	74	248	606	2.214	940	3.467	44
730	3.824	89	422	428	1.688	17	73	160	542	816	3.126	1.510	5.851	45
1.033	4.927	10	38	126	526	7	33	49	170	187	709	379	1.476	46
<b>45.253</b>	<b>238.805</b>	<b>2.329</b>	<b>9.322</b>	<b>13.461</b>	<b>51.475</b>	<b>280</b>	<b>1.093</b>	<b>7.393</b>	<b>24.805</b>	<b>28.087</b>	<b>103.757</b>	<b>51.550</b>	<b>190.452</b>	

TAV. 9 — Abitazioni, altri alloggi e relativi abitanti. Abitazioni e relative stanze, per titolo di godimento

N. d'or- dine	C O M U N I	A B I T A Z I O N I O C C U P A T E										A B I T A Z I O N I N O N O C C U P A T E						A L T R I A L L O G G I O C C U P A T I (a)	
		T O T A L E				P r o p r i e t à e u s u f r u t t o			A f f i t t o			T O T A L E		P r o p r i e t à e u s u f r u t t o		A f f i t t o		N	a b i - t a n t i
		N	s t a n z e		a b i - t a n t i	N	s t a n z e	a b i - t a n t i	N	s t a n z e	a b i - t a n t i	N	s t a n z e	N	s t a n z e	N	s t a n z e		
			N	adibite esclu- sivam. altro uso															
1	Bastiglia . . . . .	428	1.677	60	2.234	84	444	403	214	610	925	14	41	6	23	5	10	6	14
2	Bomporto . . . . .	1.262	4.908	46	6.912	226	1.117	1.069	618	1.938	2.784	14	92	8	78	5	11	1	4
3	Campogalliano . . . . .	1.181	5.124	21	6.306	190	1.017	949	602	1.932	2.558	28	97	19	79	7	13	1	3
4	Camposanto . . . . .	793	3.043	56	3.726	233	1.101	1.048	418	1.288	1.668	13	47	5	21	—	—	6	18
5	Carpi . . . . .	8.081	27.557	546	36.743	1.578	7.171	7.309	4.856	13.617	19.080	137	513	75	335	27	61	50	120
6	Castelfranco Emilia . . . . .	3.913	14.629	120	19.241	698	3.185	3.330	2.208	6.640	8.845	58	248	34	153	13	43	79	230
7	Castelnuovo Rangone . . . . .	1.111	4.204	93	5.299	182	934	789	615	1.827	2.377	39	189	15	118	13	34	8	23
8	Castelvetro di Modena . . . . .	1.932	6.982	19	9.381	512	2.185	2.322	800	2.104	3.092	80	300	65	269	13	25	2	5
9	Cavezzo . . . . .	1.535	5.570	144	7.166	420	1.852	1.763	747	2.251	3.186	40	204	24	164	10	24	4	12
10	Concordia sulla Secchia . . . . .	2.386	8.507	66	10.841	867	3.584	3.872	1.158	3.423	4.786	37	163	25	108	7	16	28	85
11	Fanano . . . . .	1.264	6.182	77	5.356	887	4.490	3.762	206	897	789	187	758	179	725	4	17	2	15
12	Finale Emilia . . . . .	3.840	12.412	184	17.652	985	4.021	4.449	2.216	6.059	9.431	51	210	29	144	10	35	62	214
13	Fiorano Modenese . . . . .	1.072	3.564	92	5.227	227	999	1.151	575	1.502	2.336	33	218	24	168	7	33	2	2
14	Fiumalbo . . . . .	479	2.724	47	2.406	316	1.906	1.648	95	443	421	62	321	52	289	3	12	11	26
15	Formigine . . . . .	2.381	8.769	169	11.705	438	2.205	2.164	1.308	3.898	5.558	73	501	59	444	10	44	1	1
16	Frassinoro . . . . .	1.242	5.493	151	5.347	1.051	4.711	4.552	97	374	396	221	772	204	705	9	38	2	6
17	Guiglia . . . . .	1.151	4.545	156	4.957	482	2.145	1.945	316	972	1.170	81	377	74	360	4	10	14	24
18	Lama Mocogno . . . . .	1.273	4.883	62	5.386	828	3.393	3.476	246	741	906	138	470	128	435	7	24	3	5
19	Maranello . . . . .	1.403	5.091	76	6.535	299	1.410	1.322	705	2.015	2.808	57	307	43	257	12	40	4	17
20	Marano sul Panaro . . . . .	970	3.412	62	4.583	307	1.294	1.339	338	819	1.280	57	224	49	198	6	16	1	7
21	Medolla . . . . .	1.104	4.256	95	5.506	307	1.417	1.333	537	1.681	2.271	20	84	16	74	3	9	3	8
22	Mirandola . . . . .	5.254	17.565	138	24.023	1.318	5.469	6.109	3.090	8.851	12.749	116	377	81	283	32	87	47	144
23	Modena . . . . .	26.058	92.097	882	107.347	3.753	18.043	15.633	19.238	62.053	74.576	745	3.362	367	1.939	214	825	354	945
24	Montecreto . . . . .	472	2.074	173	1.789	357	1.625	1.346	55	191	178	72	335	67	312	2	13	2	6
25	Montefiorino . . . . .	2.115	9.377	137	9.384	1.575	7.214	7.086	277	1.038	1.107	214	868	200	811	6	20	7	16
26	Montese . . . . .	1.495	6.660	359	6.487	914	4.238	3.915	253	907	920	157	647	149	623	7	22	11	23
27	Nonantola . . . . .	2.107	7.046	33	10.906	429	1.709	2.154	1.131	3.072	4.919	56	188	33	137	11	25	18	69
28	Novi di Modena . . . . .	2.091	7.763	74	10.498	605	2.640	2.894	1.007	3.039	4.267	33	143	22	112	7	19	13	50
29	Pavullo nel Frignano . . . . .	3.428	14.219	605	15.972	1.715	7.835	8.035	976	3.090	3.915	173	664	137	550	12	33	17	50
30	Pievepelago . . . . .	911	4.179	27	3.735	617	2.986	2.553	187	702	729	237	999	223	941	11	43	—	—
31	Polinago . . . . .	1.052	4.358	192	4.909	670	2.910	3.042	155	476	622	47	191	47	191	—	—	—	—
32	Prignano sulla Secchia . . . . .	1.290	4.977	55	6.695	713	2.890	3.557	258	707	1.071	76	222	66	192	2	6	—	—
33	Ravarino . . . . .	1.319	4.910	59	6.415	307	1.350	1.389	744	2.311	3.091	23	116	18	102	4	11	5	16
34	Riolunato . . . . .	343	1.693	46	1.680	256	1.357	1.314	40	142	172	34	157	15	61	—	—	—	—
35	San Cesario sul Panaro . . . . .	885	3.262	12	4.665	139	646	751	451	1.282	1.854	7	39	6	31	—	—	18	70
36	San Felice sul Panaro . . . . .	2.358	9.102	319	11.337	665	3.122	3.096	1.243	3.983	5.297	26	121	12	68	6	16	39	136
37	San Possidonio . . . . .	955	3.254	18	4.558	365	1.378	1.633	425	1.216	1.791	18	68	17	65	1	3	3	11
38	San Pròspero . . . . .	986	4.010	83	5.718	203	957	995	443	1.455	2.036	21	94	12	69	6	15	18	64
39	Sassuolo . . . . .	3.504	11.543	198	15.455	708	3.126	3.266	2.291	6.447	9.399	54	278	43	241	7	20	40	123
40	Savignano sul Panaro . . . . .	1.131	3.919	101	5.428	264	1.166	1.258	514	1.362	1.995	20	73	14	57	2	2	9	31
41	Serramazzoni . . . . .	1.989	7.297	146	8.987	994	3.990	4.474	493	1.315	1.842	196	683	168	612	14	30	4	10
42	Sèstola . . . . .	1.010	4.358	47	4.003	611	2.768	2.355	189	709	707	223	1.006	210	949	8	40	5	16
43	Soliera . . . . .	2.049	7.681	59	10.565	498	2.159	2.463	962	2.861	4.078	48	197	25	138	18	41	5	22
44	Spilamberto . . . . .	1.753	5.784	35	7.958	368	1.521	1.608	904	2.379	3.350	25	120	20	106	3	6	13	39
45	Vignola . . . . .	2.565	8.723	79	11.233	644	2.933	3.039	1.484	4.222	5.851	67	290	59	264	5	14	33	95
46	Zocca . . . . .	1.609	6.391	121	7.071	670	3.048	2.852	468	1.421	1.721	135	554	109	466	17	51	25	70
	<b>Provincia . . . . .</b>	<b>107.525</b>	<b>395.774</b>	<b>6.340</b>	<b>489.327</b>	<b>30.475</b>	<b>137.661</b>	<b>136.902</b>	<b>56.153</b>	<b>170.262</b>	<b>224.904</b>	<b>4.263</b>	<b>17.928</b>	<b>3.253</b>	<b>14.467</b>	<b>570</b>	<b>1.857</b>	<b>976</b>	<b>2.845</b>

(a) Grotte, baracche, cantine, magazzini, negozi, uffici, locali di scuole e caserme, archi di mura e di ponti, carrozzoni ambulanti, ecc.

TAV. 10 — Abitazioni occupate e non occupate, per servizio installato

N d'or- dine	C O M U N I	TOTALE ABITAZIONI E ALTRI ALLOGGI	A B I T A Z I O N I F O R N I T E D I								A B I T A Z I O N I S F O R N I T E D I		
			cucina	a c q u a p o t a b i l e			l a t r i n a		bagno	i m p i a n t o f i s s o d i		a c q u a p o t a b i l e e l a t r i n a	q u a l s i a s i s e r v i z i o
				d i a c q u e d o t t o		d i p o z z o	i n t e r n a	e s t e r n a		i l l u m i n a z. e l e t t r i c a	g a s p e r c u c i n a		
				i n t e r n a	e s t e r n a								
1	Bastiglia . . . . .	448	442	37	139	226	127	279	11	327	—	3	—
2	Bomporto . . . . .	1.277	1.275	153	113	651	311	722	30	1.019	—	94	—
3	Campogalliano . . . . .	1.210	1.206	54	12	523	185	1.011	19	1.066	—	10	—
4	Camposanto . . . . .	812	795	124	79	199	152	267	33	699	—	216	1
5	Carpi . . . . .	8.268	8.182	2.809	925	4.150	2.284	5.704	509	7.679	—	81	1
6	Castelfranco Emilia . . . . .	4.050	3.957	—	—	3.799	1.036	2.611	177	3.280	—	69	—
7	Castelnuovo Rangone . . . . .	1.158	1.148	—	—	1.067	458	668	56	1.008	—	2	—
8	Castelvetro di Modena . . . . .	2.014	1.993	148	135	1.546	545	1.131	36	1.501	—	114	3
9	Cavezzo . . . . .	1.579	1.571	178	49	1.093	217	1.339	34	1.336	—	6	—
10	Concordia sulla Sècchia . . . . .	2.445	2.405	—	—	2.390	315	1.658	42	2.018	—	6	—
11	Fanano . . . . .	1.454	1.440	341	249	633	316	636	31	1.000	—	101	1
12	Finale Emilia . . . . .	3.953	3.878	758	277	2.068	716	2.152	199	2.509	377	300	—
13	Fiorano Modenese . . . . .	1.107	1.101	160	86	535	302	525	34	857	—	212	—
14	Fiumalbo . . . . .	552	540	90	150	284	285	204	18	513	—	4	—
15	Formigine . . . . .	2.455	2.450	602	448	1.250	830	1.529	137	2.098	—	9	—
16	Frassinoro . . . . .	1.465	1.458	119	194	203	228	130	19	1.122	—	779	2
17	Guiglia . . . . .	1.246	1.232	91	72	479	247	265	15	617	—	418	—
18	Lama Mocogno . . . . .	1.414	1.408	49	21	31	268	193	16	1.087	—	935	—
19	Maranello . . . . .	1.464	1.459	127	24	1.170	270	1.050	48	1.047	—	48	1
20	Marano sul Panaro . . . . .	1.028	1.018	104	20	429	160	224	9	452	—	381	4
21	Medolla . . . . .	1.127	1.123	103	211	787	133	894	24	894	—	12	—
22	Mirandola . . . . .	5.417	5.332	1.004	266	1.817	1.211	2.250	347	4.180	619	1.305	3
23	Modena . . . . .	27.157	26.661	16.238	1.631	8.806	17.553	9.034	5.613	26.497	9.370	27	3
24	Montecreto . . . . .	546	543	101	20	106	134	80	6	243	—	255	1
25	Montefiorino . . . . .	2.336	2.302	132	176	877	271	578	14	1.832	—	955	—
26	Montese . . . . .	1.663	1.651	176	144	468	247	233	56	375	—	673	—
27	Nonantola . . . . .	2.181	2.159	128	507	1.518	334	1.812	50	1.518	—	1	—
28	Novi di Modena . . . . .	2.137	2.119	—	—	1.724	205	1.787	35	1.780	—	59	—
29	Pavullo nel Frignano . . . . .	3.618	3.586	582	463	1.207	629	1.058	99	2.155	—	1.096	3
30	Pievepèlago . . . . .	1.148	1.142	264	41	39	450	235	45	1.064	—	427	1
31	Polinago . . . . .	1.099	1.099	20	25	880	77	143	5	597	—	130	—
32	Prignano sulla Sècchia . . . . .	1.366	1.365	41	133	673	66	799	5	1.024	—	321	—
33	Ravarino . . . . .	1.347	1.340	—	—	1.332	123	1.159	23	1.186	—	2	—
34	Riolunato . . . . .	377	376	36	7	16	107	38	1	323	—	221	1
35	San Cesario sul Panaro . . . . .	910	892	—	—	679	193	673	33	647	—	11	—
36	San Felice sul Panaro . . . . .	2.423	2.361	5	—	2.222	407	1.479	71	1.629	—	55	8
37	San Possidonio . . . . .	976	971	—	—	964	90	696	12	739	—	2	—
38	San Pròspero . . . . .	1.025	1.007	72	73	757	122	685	21	792	—	33	—
39	Sassuolo . . . . .	3.598	3.530	1.478	775	970	1.570	1.701	343	3.313	—	52	1
40	Savignano sul Panaro . . . . .	1.160	1.150	35	88	893	357	623	38	899	—	86	—
41	Serramazzoni . . . . .	2.189	2.183	14	33	381	217	654	15	1.177	—	1.124	2
42	Sèstola . . . . .	1.238	1.229	386	128	401	475	391	69	619	—	151	1
43	Soliera . . . . .	2.102	2.096	—	—	2.029	259	1.765	39	1.922	—	12	—
44	Spilamberto . . . . .	1.791	1.775	422	127	1.039	669	1.066	75	1.561	—	9	—
45	Vignola . . . . .	2.665	2.614	1.047	183	1.344	1.307	1.250	300	2.313	—	8	1
46	Zocca . . . . .	1.769	1.741	21	215	1.182	992	631	19	724	—	166	1
	<b>Provincia . . . . .</b>	<b>112.764</b>	<b>111.305</b>	<b>28.249</b>	<b>8.239</b>	<b>55.837</b>	<b>37.453</b>	<b>54.012</b>	<b>8.831</b>	<b>91.238</b>	<b>10.366</b>	<b>10.981</b>	<b>39</b>

