

ISTITUTO CENTRALE DI STATISTICA
IX CENSIMENTO GENERALE DELLA POPOLAZIONE

4 NOVEMBRE 1951

VOLUME I
DATI SOMMARI PER COMUNE

FASCICOLO 91

PROVINCIA DI NUORO



SOC. ABETE - ROMA

1955

Fasc. 91 - Provincia di Nuoro

ERRATA - CORRIGE

Pag.	Tav.	Col.	Riga	Errata	Corrige
18	2	ultima	26	3.600	6.030
26	4	11	20	7	75
28	5	3	40	32	232

I N D I C E

CARTA PLANIMETRICA

AVVERTENZE	Pag.	5
TAVOLA 1 - Superficie territoriale e densità - Popolazione per sesso: residente, per specie di località abitata; residente temporaneamente assente, per luogo di presenza; presente, per carattere della dimora	»	12
» 2 - Altitudine e popolazione residente dei comuni, delle frazioni geografiche e delle località abitate	»	16
» 3 - Popolazione residente, per sesso e stato civile	»	22
» 4 - Popolazione residente, per sesso e classi di età	»	24
» 5 - Popolazione residente in età da 6 anni in poi, per sesso: analfabeti; alfabeti, secondo il titolo di studio	»	28
» 6 - Popolazione residente in età da 10 anni in poi, per sesso: attiva, secondo il ramo di attività economica; non attiva, secondo alcuni gruppi di condizioni non professionali	»	32
» 7 - Popolazione residente attiva, per sesso: addetta al ramo dell'agricoltura, caccia e pesca e ad altri rami di attività economica, secondo la condizione sociale	»	36
» 8 - Famiglie residenti: in totale; col capo famiglia addetto al ramo dell'agricoltura, caccia e pesca e ad altri rami di attività economica, per condizione sociale del capo famiglia	»	40
» 9 - Abitazioni, altri alloggi e relativi abitanti. Abitazioni e relative stanze, per titolo di godimento	»	44
» 10 - Abitazioni occupate e non occupate, per servizio installato	»	46

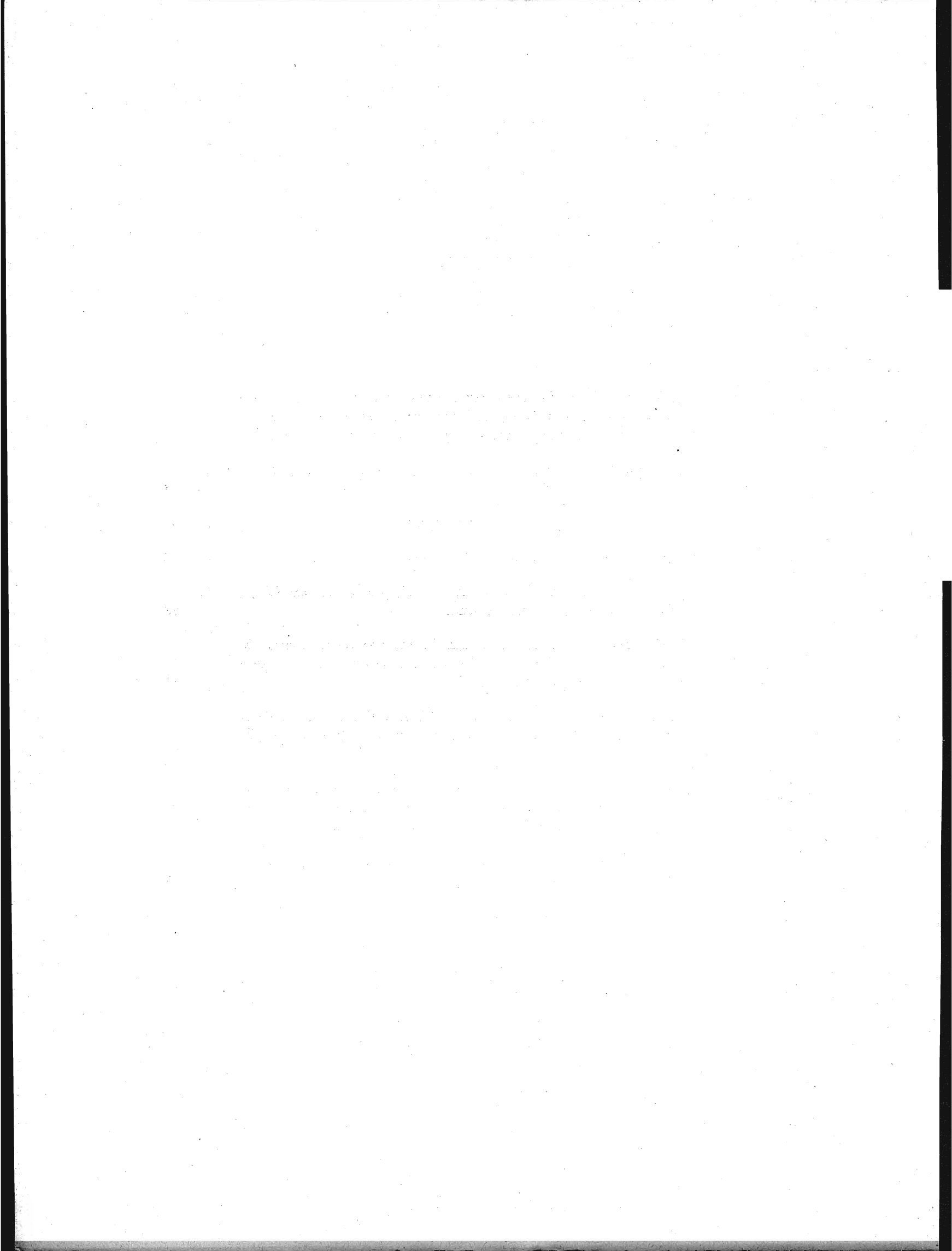

AVVERTENZE

Le presenti « avvertenze » hanno lo scopo di eliminare le eventuali incertezze che possono sorgere nella interpretazione dei dati, allorchè si consultano le tavole statistiche contenute nel fascicolo. A tal fine si è ritenuto necessario definire le modalità cui fanno riferimento i dati indicati nelle predette tavole ogni qual volta esse modalità possano far sorgere dubbi sul loro preciso significato.

Per facilità di ricerca, accanto ad ogni modalità oggetto di definizione sono riportati, fra parentesi, i numeri distintivi delle tavole statistiche i cui dati sono classificati in funzione della modalità considerata.

Ai fini di eventuali raffronti fra i dati riportati nel presente fascicolo e quelli analoghi risultanti dal Censimento generale della popolazione al 21-4-1936, si richiama quanto esposto in proposito nella « Relazione generale » al IX Censimento generale della popolazione.

1. - Carta planimetrica provinciale. — Nella carta planimetrica (scala 1: 250.000) inserita nel fascicolo sono indicati, con riferimento alla data di censimento, i confini dei Comuni della provincia e la rete stradale e ferroviaria statale.

I confini comunali sono stati tracciati in base al piano topografico del IX Censimento generale della popolazione, formato con le tavolette al 25.000 dell'Istituto Geografico Militare; l'ubicazione dei centri capoluoghi di comune è stata contrassegnata con simboli convenzionali corrispondenti alle classi di ampiezza demografica (popolazione residente) indicate in calce alla carta stessa.

I Comuni sono contraddistinti da un numero progressivo secondo l'ordine geografico (dall'alto in basso e da sinistra a destra). Nel retro della carta è predisposto l'elenco dei Comuni in ordine alfabetico con riferimento anche al numero d'ordine geografico, onde facilitare l'individuazione dei singoli Comuni nella carta stessa.

2. - Comune. — La denominazione e la superficie territoriale dei Comuni fanno riferimento alla data di censimento (4 novembre 1951). La superficie territoriale (espressa in ettari) è quella fornita dagli Uffici Tecnici del Catasto o Erariali; eventuali differenze con i dati pubblicati nei fascicoli provinciali relativi al Censimento generale della popolazione del 21 aprile 1936 sono da ascrivere a variazioni territoriali o a rettifiche per accertamenti intervenuti successivamente.

Le zone di territorio in contestazione tra due o più Comuni sono comprese, ai fini del Censimento, nella circoscrizione di uno dei Comuni medesimi, come posto in evidenza, di volta in volta, con apposita nota in calce alle tavole 1 e 2. Analoga nota è stata apposta per le variazioni territoriali che hanno avuto esecuzione, successivamente alla data di censimento, fino al 30 giugno 1954.

3. - Frazione geografica (Tav. 2). — Quota parte di territorio comunale comprendente di norma un centro abitato, nonchè nuclei abitati e case sparse circonvicini gravitanti sul centro. Sono considerate, inoltre, frazioni geografiche a se stanti, anche se disabitate:

a) le isole amministrative, cioè le parti di territorio comunale separate, da quella comprendente la casa comunale, dal territorio di altro o di altri Comuni e le isole marittime e lacuali;

b) le zone di territorio comprendenti nuclei o case sparse gravitanti su centri abitati di altri Comuni;

c) le zone di territorio di alta montagna completamente disabitata, le paludi, gli acquitrini e i laghi appartenenti ad un solo Comune, purchè di una certa ampiezza;

d) la parte di lago spettante a ciascun Comune, qualora il lago risulti diviso tra più Comuni;

e) le zone di territorio in contestazione tra due o più Comuni.

4. - Località abitate (*Tavv. 1 e 2*). — Aggregati più o meno grandi di case che, ai fini dell'insediamento della popolazione, si distinguono in: «centro abitato», «nucleo abitato», «case sparse». I centri e i nuclei abitati, aventi sempre un nome proprio, possono risultare costituiti da case situate nel territorio di due o più Comuni confinanti; tale particolarità è posta in evidenza, di volta in volta, con apposita nota.

— **Centro abitato** (*Tavv. 1 e 2*). — Aggregato di case contigue o vicine con interposte strade, piazze e simili, o comunque brevi soluzioni di continuità, caratterizzato dall'esistenza di servizi od esercizi pubblici determinanti un luogo di raccolta ove sogliono concorrere anche gli abitanti dei luoghi vicini, per ragioni di culto, istruzione, affari, approvvigionamenti e simili.

Sono considerati «centri abitati temporanei» le località turistiche, di cura e di villeggiatura non abitate continuamente, aventi, però, nel periodo di attività stagionale, i requisiti di centro abitato.

I centri che comprendono la casa comunale sono contrassegnati con asterisco.

— **Nucleo abitato** (*Tavv. 1 e 2*). — Aggregato di case, con almeno cinque famiglie, privo del luogo di raccolta che caratterizza il centro abitato. Il carattere di nucleo abitato è, inoltre, riconosciuto:

a) al gruppo, anche minimo, di case vicine tra loro, situate in zona montana, quando vi abitino almeno due famiglie e le condizioni della viabilità siano tali da rendere difficili e comunque non frequenti i rapporti con le altre località abitate;

b) all'aggregato di case (dirute o non dirute) in zona montana, già sede di popolazione e, alla data di censimento, disabitato per il noto fenomeno dello spopolamento montano;

c) ai fabbricati di aziende agricole e zootecniche (caseine, fattorie, masserie, ecc.), anche se costituiti da un solo edificio, purchè il numero delle famiglie in esso abitanti non sia inferiore a cinque;

d) ai conventi, alle case di cura, alle colonie climatiche e sanatoriali, agli orfanotrofi, alle case di correzione e alle scuole-convitto situati in aperta campagna;

e) agli edifici distanti da centri e nuclei abitati, con servizi od esercizi pubblici (stazione ferroviaria, centrale idroelettrica, spaccio, chiesa, ecc.), purchè negli stessi o nelle eventuali case prossime, da comprendere nel nucleo, abitino almeno due famiglie.

— **Case sparse** (*Tavv. 1 e 2*). — Case disseminate per la campagna o situate lungo strade a distanza tale tra loro da non poter costituire nemmeno un nucleo abitato.

5. - Accentatura dei nomi dei Comuni, delle frazioni geografiche e delle località abitate. — Ai fini della retta pronuncia dei nomi dei Comuni, delle frazioni geografiche e delle località abitate, è stato posto l'accento tonico sulle parole sdrucciole e tronche.

Le parole piane non sono state accentate anche se terminanti con vocali costituenti iato, mentre sono state accentate sulla penultima sillaba se terminanti con vocali costituenti dittongo.

Le parole terminanti con consonante sono state accentate se l'accento tonico non cade sull'ultima vocale.

6. - Altitudine (*Tav. 2*). — Per i Comuni e le frazioni geografiche è stata indicata l'altitudine minima e massima dell'intero territorio; l'altitudine dei centri abitati si riferisce al principale luogo di raccolta; di norma una piazza (della chiesa parrocchiale, del municipio, del mercato, ecc.); l'altitudine dei nuclei abitati fa riferimento ad un punto intermedio del terreno su cui sorgono le case dei nuclei stessi.

7. - Popolazione residente (*Tavv. 1 e 2*). — È costituita dal complesso delle persone aventi, alla data di censimento, la dimora abituale nel Comune considerato, anche se non iscritte nel registro della popolazione stabile, tanto se presenti quanto se temporaneamente assenti dal Comune, alla data medesima, per una delle seguenti ragioni: *a)* affari, diporto, breve cura e simili; *b)* balatico (bambini dati a balia); *c)* istruzione, riabilitazione, noviziato religioso; *d)* servizio militare di leva, di richiamo, di volontariato (esclusi i dispersi in guerra); *e)* servizio statale all'estero; *f)* missione fuori sede; *g)* attività svolte continuativamente in Comune diverso da quello di abitazione della famiglia, sempre che il rientro in famiglia ricorresse almeno settimanalmente; *h)* lavori stagionali o comunque temporanei; *i)* mancanza di sede fissa di lavoro; *l)* imbarco su navi della marina militare o mercantile; *m)* ricovero temporaneo in luoghi di cura o di assistenza, compreso il ricovero in istituti psichiatrici di durata inferiore a tre anni; *n)* detenzione in attesa di giudizio o condanna a pena inferiore a 5 anni o confino.

Nella popolazione residente di ciascun Comune sono compresi anche gli sfollati per eventi bellici che in esso hanno conservato l'iscrizione anagrafica, pur alloggiando fuori del territorio del Comune stesso, nel quale non hanno potuto ancora far ritorno per cause indipendenti dalla loro volontà, nonchè i cittadini italiani profughi da territori non più amministrati dall'Italia dopo l'ultima guerra (esclusa la Zona A del T.L.T.) che, alla data di censimento, si trovavano nel territorio del Comune.

La popolazione residente di ciascun centro o nucleo diviso fra due o più Comuni (Tav. 2) è data dalla somma delle quote parti riportate per il centro o nucleo stesso nei diversi Comuni di appartenenza indicati in nota.

8. - Popolazione presente (Tav. 1). — È costituita dalle persone presenti nel Comune considerato, alla data di censimento, tanto se residenti nel Comune, quanto se residenti in altri Comuni o all'estero.

9. - Densità demografica dei Comuni (Tav. 1). — Rapporto fra il totale della popolazione residente di ciascun Comune e la superficie territoriale del Comune espressa in Km²; il tutto, con riferimento alla data di censimento.

10. - Assenza temporanea (Tav. 1). — Riguarda coloro che, alla data di censimento, erano assenti dal Comune di residenza per una qualsiasi delle ragioni di cui al punto 7.

11. - Età (Tavv. 5 e 6). — È misurata in anni compiuti e pertanto nelle classificazioni per gruppi gli estremi inferiori e superiori di ciascuna classe sono espressi in anni compiuti. Così, ad es.:

fino a 6 anni: dalla nascita fino al 6° anno di vita compiuto (cioè fino al 6° compleanno);

da 6 a 10 anni: dal 6° anno compiuto fino al 10° anno compiuto (cioè fino al 10° compleanno);

da 10 a 14 anni: dal 10° anno compiuto fino al 14° anno compiuto (cioè fino al 14° compleanno);

da 14 a 18 anni: dal 14° anno compiuto fino al 18° anno compiuto (cioè fino al 18° compleanno);

.....

da 65 anni in poi: dal 65° anno compiuto in poi.

È da avvertire che i casi di censiti in età ignota sono stati eliminati mediante accertamenti presso i Comuni di residenza e di nascita dei censiti stessi; i rarissimi casi per i quali non è stato possibile accertare l'esatta data di nascita sono stati eliminati in base alle altre notizie del foglio di censimento interferenti con l'età.

12. - Grado di istruzione dei censiti (Tav. 5). — Si riferisce al più alto titolo di studio conseguito in qualsiasi scuola (pubblica o privata, italiana o straniera, anche all'estero), non alla più alta classe o al più alto corso frequentato con successo.

— **Analfabeti.** — Sono considerati tali coloro che hanno dichiarato di non sapere nè leggere nè scrivere (analfabeti completi), più coloro che hanno dichiarato di sapere solo leggere o solo scrivere (semi-analfabeti).

— **Alfabeti.** — Sono considerati tali coloro che hanno dichiarato di possedere un titolo di studio o, almeno, di saper leggere e scrivere. Gli scolari delle prime classi elementari, in età da 6 anni in poi, sono stati considerati alfabeti.

— **Alfabeti privi di titolo di studio.** — Coloro che non hanno conseguito neanche il minimo titolo di studio di scuola elementare (certificato di proscioglimento).

— **Alfabeti forniti di titolo di studio di scuola elementare.** — Coloro che hanno conseguito il certificato di proscioglimento o la licenza elementare.

— **Alfabeti forniti di titolo di studio di scuola media inferiore.** — Nel gruppo sono compresi anche coloro che hanno ultimato con successo i corsi ginnasiali.

— **Alfabeti forniti di titolo di studio di scuola media superiore.** — I censiti con titolo di studio di scuola artistica media sono compresi nel gruppo con titolo di studio di scuola media superiore tecnica, professionale e artistica.

13. - Popolazione attiva e popolazione non attiva (*Tavv. 6 e 7*). — La popolazione attiva è costituita dai censiti in età da 10 anni in poi esercitanti una professione, arte o mestiere. Sono compresi nella popolazione attiva anche i disoccupati, i militari (di leva, volontari e richiamati), i ricoverati temporaneamente in luoghi di cura o di assistenza, i detenuti in attesa di giudizio o condannati a pena inferiore a 5 anni e i confinati, per tutti i quali è stata considerata l'ultima attività professionale esercitata, rispettivamente, prima della disoccupazione, del servizio militare, del ricovero, della detenzione, del confino.

La popolazione non attiva è costituita dai censiti di qualunque età di condizione non professionale e cioè: bambini, studenti, persone in attesa di prima occupazione, donne attendenti alle cure domestiche, proprietari, benestanti, pensionati, infermi o ricoverati in luoghi di cura o di assistenza a tempo indeterminato, inabili permanenti, detenuti condannati a pena di 5 anni e più, persone viventi a carico della pubblica beneficenza, mendicanti, prostitute. Nella tavola 6 la popolazione non attiva considerata è quella in età da 10 anni in poi; pertanto nelle persone in attesa di prima occupazione sono comprese anche quelle, dichiaratesi tali, in età da 10 a 14 anni. Circa le donne attendenti alle cure domestiche, è da tener presente che sono considerate tali anche quelle che, pur esercitando una professione, arte o mestiere, dedicano prevalentemente la propria attività alla casa.

14. - Ramo di attività economica in cui il censito esercita la professione, arte o mestiere (*Tav. 6*). — La classificazione delle attività economiche predisposta dall'Istituto Centrale di Statistica, che ha per base l'attività (unica o prevalente) delle singole « unità locali » (fabbriche, botteghe artigiane, laboratori, negozi, sedi e filiali bancarie e assicurative, ospedali, gabinetti medici e studi professionali, esercizi pubblici, ecc.), si articola in categorie raggruppate in classi e successivamente in rami.

L'ordine di successione dei rami prende anzitutto in considerazione le attività economiche riguardanti la lavorazione della terra, l'allevamento del bestiame e la cattura di animali (agricoltura, caccia e pesca); poi lo sfruttamento del sottosuolo e la trasformazione dei prodotti (industrie estrattive e manifatturiere); seguono le costruzioni edilizie e stradali e le installazioni di impianti; indi, la produzione e distribuzione di energia elettrica e di gas e la distribuzione di acqua; i trasporti di cose e di persone e le comunicazioni di notizie; il commercio; il credito, le assicurazioni e le gestioni finanziarie; le prestazioni di servizi riguardanti il settore privato e, infine, i servizi prestati dall'amministrazione statale e da enti pubblici.

15. - Posizione nella professione e condizione sociale (*Tavv. 7 e 8*). — La condizione del censito in rapporto all'impresa (azienda, ente, ecc.) ove egli svolge la propria attività professionale individua la posizione nella professione. Nel presente fascicolo le predette posizioni, ad esclusione di quella di « coadiuvante », sono state opportunamente raggruppate e i gruppi così formati sono stati denominati, per brevità, « condizioni sociali » che, alla loro volta, sono state riunite in due grandi categorie: I) condizioni di « indipendente », se il censito gestisce l'impresa o, comunque, lavora in conto proprio; II) condizioni di « dipendente », se il censito lavora per conto altrui.

I) INDIPENDENTI

A - *Agricoltura, caccia e pesca*. — Sono considerati indipendenti: a) i conduttori non coltivatori e altri amministratori, cioè coloro che gestiscono un'azienda agricola, forestale, zootecnica o per la caccia o per la pesca, sopportandone il rischio e nella quale non impiegano nè l'opera manuale propria, nè quella dei familiari; b) i conduttori coltivatori, cioè coloro che gestiscono un'azienda agricola, forestale, zootecnica sopportandone il rischio e nella quale impiegano l'opera manuale propria o quella dei familiari; c) i terraticanti, cioè coloro che assumono (di solito per la durata del ciclo vegetativo) i lavori di una determinata coltura, in uno o più appezzamenti di terreno, dando in corrispettivo una prestabilita quantità di prodotto; d) i coloni parziari (mezzadri, terziari, ecc.), cioè coloro che coltivano un fondo avuto a colonia parziaria; e) i compartecipanti, cioè coloro che assumono, nel corso di un'annata agraria, una parte dei lavori necessari ad una coltivazione legnosa oppure tutti o parte dei lavori necessari ad una coltivazione erbacea, ricevendo come compenso una quota parte del prodotto; f) gli altri lavoratori in proprio, quali quelli che svolgono, in conto proprio, una attività di caccia o di pesca, eventualmente con l'aiuto di familiari, avendo o no personale retribuito alle proprie dipendenze.

B - *Altri rami di attività economica*. — Sono considerati indipendenti: g) gli amministratori titolari di azienda, cioè coloro che gestiscono un'azienda industriale, commerciale, ecc., sopportandone il rischio e nella quale non impiegano nè l'opera manuale propria, nè quella dei familiari; h) i liberi professionisti, cioè coloro che esercitano, in conto proprio, una professione o arte liberale, senza o con l'aiuto di personale

retribuito; *i*) gli altri lavoratori in proprio, quali quelli che gestiscono, in conto proprio, una piccola industria o bottega artigiana o negozio e simili, partecipandovi con lavoro manuale, eventualmente con l'aiuto di familiari, avendo o no personale retribuito alle proprie dipendenze.

II) DIPENDENTI

A - *Agricoltura, caccia e pesca.* — Sono considerati dipendenti: *a*) i dirigenti, cioè coloro che esercitano, con il corrispettivo di una remunerazione, attività con funzioni direttive (tecniche o amministrative) o di rappresentanza per tutta o parte notevole di un'azienda agricola, forestale, zootecnica o per la caccia o per la pesca; *b*) impiegati, cioè coloro che esercitano, con il corrispettivo di una remunerazione, attività con funzioni esecutive in una delle aziende anzicitate; *c*) altri dipendenti, quali: i lavoratori agricoli (salarati fissi, a contratto annuo, a giornata, ecc.), gli operai, i manovali o braccianti e i garzoni, che svolgono la loro attività in una delle aziende suddette.

B - *Altri rami di attività economica.* — Sono considerati dipendenti: *d*) i dirigenti, cioè coloro che esercitano, con il corrispettivo di una remunerazione, attività con funzioni direttive (tecniche o amministrative) o di rappresentanza per tutta o parte notevole di un'azienda industriale, commerciale, ecc.; dei dipendenti dello Stato (civili e militari) sono considerati dirigenti quelli di grado superiore al VII e quelli esercitanti attività con funzioni direttive indipendentemente dal grado (capi di istituti di istruzione, ecc.); degli addetti al culto sono considerati dirigenti i vescovi, i capi di convivenze religiose, i parroci e similari; *e*) impiegati, cioè coloro che esercitano, con il corrispettivo di una remunerazione, attività con funzioni esecutive in un'azienda industriale, artigiana, commerciale, ecc.; dei dipendenti dello Stato (civili e militari) sono considerati impiegati quelli di grado inferiore al VI; *f*) altri dipendenti (di aziende industriali, artigiane, commerciali, ecc.), quali: gli operai (specializzati, qualificati e comuni), i manovali (specializzati e comuni) e i garzoni; i camerieri, i barbieri e simili, i lavoranti a domicilio per commissioni di fabbricanti e commercianti.

- **COADIUVANTI DI INDIPENDENTI.** — Sono compresi in questa posizione i familiari (parenti o affini) che coadiuvano un « indipendente », senza avere un rapporto d'impiego regolato in base a contratti di lavoro, nella conduzione di un'azienda, sia che si tratti di azienda agricola, forestale, zootecnica o per la caccia o per la pesca, sia che si tratti di azienda industriale o artigiana o commerciale, ecc.

16. - Famiglia di censimento - Capo famiglia (*Tav. 8*). — Ai fini del Censimento, per famiglia s'intende l'insieme di più persone abitualmente conviventi (cioè che coabitano e costituiscono un'unica economia, anche se limitata alla sola alimentazione), legate da vincoli di parentela, affinità, adozione, affiliazione, tutela o anche affettivi, nonchè di coloro che convivono con esse per ragioni di lavoro (domestici, garzoni, maggiordomi, ecc.) o perchè dozzinanti o pensionanti. Le famiglie residenti sono quelle i cui membri hanno dimora abituale nel Comune di censimento.

Ai fini del Censimento, capo famiglia è la persona considerata tale dai componenti della famiglia, ancorchè non sopporti il carico familiare.

La differenza fra il totale delle famiglie residenti nel Comune e la somma delle famiglie con capi famiglia addetti all'agricoltura, caccia e pesca e addetti ad altro ramo di attività economica corrisponde alle famiglie con capi famiglia in condizioni non professionali o, eventualmente, in età fino a 10 anni.

17. - Abitazione (*Tavv. 9 e 10*). — Uno o più vani funzionalmente destinati all'abitare, con ingresso indipendente su strada, pianerottolo, cortile, terrazza, ballatoio e simili, alla data di censimento occupati o destinati ad essere occupati da una famiglia oppure da più famiglie coabitanti. Sono comprese nelle abitazioni tutte le costruzioni in legno destinate all'abitare aventi sempre, però, i caratteri dell'igiene, della stabilità, ecc. Sono escluse, invece, dalla indagine: le costruzioni rurali abitate soltanto durante i lavori agricoli stagionali dagli addetti ai lavori stessi; le abitazioni con diritto di extraterritorialità (ambasciate, ecc.); i locali ad uso delle convivenze (caserme, conventi, ospedali, ecc.) e, infine, quelli adibiti esclusivamente all'esercizio di un'attività economica (uffici, laboratori, gabinetti medici, ecc.).

18. - Abitazione occupata e non occupata (*Tavv. 9 e 10*). — Le abitazioni occupate abitualmente da una o più famiglie residenti nel Comune sono considerate « abitazioni occupate »; sono considerate tali anche le camere di albergo costituenti appartamento a se stante, semprechè occupate abitualmente da persone residenti nel Comune. Ne consegue che gli abitanti relativi alle dette abitazioni sono quelli residenti (presenti o assenti alla data di censimento), il cui ammontare può essere inferiore, anche in

misura sensibile, alla popolazione residente del Comune a causa delle eventuali aliquote di detta popolazione (membri permanenti di convivenze, senza tetto, sfollati, ecc.) che non dispongono di abitazione nel Comune di iscrizione anagrafica.

Le abitazioni costruite, restaurate o trasformate di recente e ancora non abitate, quelle sfitte per qualsiasi ragione o anche occupate, periodicamente o no, da famiglia che abbia altrove la dimora abituale, sono considerate «abitazioni non occupate». Le camere di albergo costituenti appartamento a se stante, non occupate abitualmente da persone residenti nel Comune, sono state considerate come locali della convivenza e, pertanto, non sono state rilevate.

19. - Altri alloggi (*Tav. 9*). — Si intendono tutti gli alloggi non destinati funzionalmente all'abitare (alloggi di fortuna) occupati abitualmente da una o più famiglie residenti, presenti o assenti alla data di censimento (ad es. grotte, baracche, cantine, magazzini, negozi, uffici, locali di scuole e caserme, alloggi in campi profughi, archi di mura antiche e di ponti, carrozzoni ambulanti). Sono comprese negli altri alloggi anche le camere di albergo isolate (non costituenti appartamento), semprechè dimora non provvisoria di persone residenti nel Comune.

20. - Vano utile o stanza (*Tav. 9*). — Spazio coperto, delimitato da ogni lato da pareti (in muratura, legno o vetro), che riceve luce e aria dirette e di ampiezza tale da contenere almeno un letto. La cucina, l'ingresso, nonchè i vani ricavati dalle soffitte, se in possesso dei requisiti citati, sono considerati stanze.

Le stanze che compongono le abitazioni comprendono sia quelle destinate esclusivamente ad abitazione, sia quelle destinate esclusivamente ad altro uso (ad es. laboratorio, ufficio, studio professionale), sia quelle, infine, destinate promiscuamente ad abitazione e altro uso.

21. - Vano accessorio; cucina (*Tav. 10*). — Vano che non riceve luce o aria dirette o non ha un'ampiezza sufficiente a contenere un letto o, pur avendo tali requisiti, è destinato, per costruzione o successiva trasformazione, ai servizi igienici (bagno, toletta, latrina) oppure al disimpegno di altri vani (corridoio e simili).

Per cucina si intende il vano (utile o accessorio) con almeno uno dei due seguenti requisiti: impianto fisso per la cottura delle vivande, impianto fisso di acquaio per la rigovernatura delle stoviglie.

22. - Titolo di godimento delle abitazioni (*Tav. 9*). — Dei titoli di godimento sono stati posti in evidenza: proprietà e usufrutto, affitto (compreso il subaffitto); la differenza fra il totale delle abitazioni e la somma relativa ai titoli suddetti comprende le abitazioni in godimento per: enfiteusi, prestazione di servizi (coloni parziari, portieri, guardiani, ecc.), uso gratuito.

23. - Servizi installati (*Tav. 10*). — L'espressione « esterna », adottata per l'impianto di acqua potabile di acquedotto e per la latrina, vuol significare che i predetti servizi sono ubicati o nel corpo del fabbricato che comprende l'abitazione (ballatoi, pianerottoli, cortili, ecc.) o, eventualmente, nel giardino od orto annessi al medesimo, a disposizione dei soli abitanti del fabbricato e non del pubblico in genere.

Per abitazioni sfornite di acqua potabile e di latrina s'intendono quelle che non dispongono di tali servizi, nè all'interno, nè all'esterno; sfornite di qualsiasi servizio, quelle che non dispongono nemmeno di cucina.

TAVOLE

TAV. 1 — Superficie territoriale e densità - Popolazione per sesso: residente, per specie di località

N. d'or- dine	C O M U N I	Superficie territoriale <i>ha</i>	Densità <i>ab./km²</i>	P O P O L A Z I O N E								
				nei centri			nei nuclei			nelle case sparse		
				M	F	MF	M	F	MF	M	F	MF
1	Aritzo	7.560	32	1.198	1.165	2.363	—	—	—	28	20	48
2	Àrzana	16.260	18	1.404	1.449	2.853	—	—	—	51	56	107
3	Atzara	3.581	45	800	795	1.595	—	—	—	—	—	—
4	Aùstis	5.072	24	620	593	1.213	—	—	—	8	7	15
5	Bari Sardo	3.753	73	1.296	1.374	2.670	—	—	—	42	30	72
6	Baunei	23.188	17	1.908	1.926	3.834	—	—	—	10	12	22
7	Belvi	1.810	51	437	431	868	—	—	—	28	21	49
8	Birori	1.736	29	248	225	473	—	—	—	11	14	25
9	Bitti	21.588	27	2.780	2.903	5.683	57	38	95	30	21	51
10	Bolòtana	10.852	41	2.220	2.174	4.394	7	9	16	46	38	84
11	Bòrore	4.274	68	1.440	1.428	2.868	—	—	—	25	24	49
12	Bortigali	6.746	41	1.404	1.291	2.695	39	25	64	16	20	36
13	Bosa	13.567	57	3.588	3.903	7.491	15	27	42	71	76	147
14	Cùglieri	12.054	39	2.316	2.392	4.708	—	—	—	—	—	—
15	Dèsulo	7.472	55	2.000	2.077	4.077	—	—	—	—	—	—
16	Dorgali	22.481	30	3.274	3.304	6.578	36	33	69	37	37	74
17	Dualchi	2.344	41	479	475	954	—	—	—	—	—	—
18	Escalaplano	9.388	32	1.539	1.443	2.982	—	—	—	—	—	—
19	Escolca	1.472	63	479	435	914	—	—	—	5	10	15
20	Esterzili	10.078	14	753	669	1.422	—	—	—	12	11	23
21	Flussio	692	107	357	385	742	—	—	—	—	—	—
22	Fonni	11.230	46	2.570	2.613	5.183	—	—	—	6	6	12
23	Gadoni	4.350	33	607	641	1.248	84	83	167	—	—	—
24	Gàiro	11.079	23	1.054	1.163	2.217	120	115	235	82	55	137
25	Galtelli	5.682	33	961	896	1.857	—	—	—	9	13	22
26	Gavoi	4.585	79	1.714	1.878	3.592	—	—	—	16	14	30
27	Genoni	4.389	35	756	780	1.536	—	—	—	—	—	—
28	Gergei	3.607	64	1.205	1.082	2.287	—	—	—	4	1	5
29	Girasole	1.298	26	136	168	304	—	—	—	17	15	32
30	Ilbono	4.181	65	1.280	1.406	2.686	—	—	—	25	21	46
31	Irgoli	7.493	23	913	821	1.734	—	—	—	5	6	11
32	Ìsili	6.793	46	1.410	1.417	2.827	129	11	140	82	93	175
33	Jerzu	10.261	39	1.850	2.003	3.853	—	—	—	79	65	144
34	Làconi	12.487	21	1.276	1.228	2.504	—	—	—	63	54	117
35	Lanusei	5.338	91	2.309	2.374	4.683	—	—	—	94	76	170
36	Lei	1.901	38	380	339	719	—	—	—	—	—	—
37	Loceri	1.931	86	809	830	1.639	—	—	—	14	14	28
38	Lòculi	3.828	14	266	257	523	—	—	—	—	—	—
39	Lodè (a)	12.070	26	1.602	1.516	3.118	—	—	—	—	—	—
40	Lotzorai	1.684	62	451	422	873	80	70	150	8	11	19
41	Lula	14.856	15	1.113	1.090	2.203	—	—	—	7	4	11
42	Macomer	12.258	54	3.170	3.276	6.446	55	29	84	83	61	144
43	Magomàdas	895	100	420	441	861	—	—	—	18	19	37
44	Mamoiada	4.903	63	1.571	1.527	3.098	—	—	—	—	—	—
45	Meana Sardo	7.392	35	1.310	1.204	2.514	—	—	—	42	41	83
46	Mòdolo	252	148	169	205	374	—	—	—	—	—	—
47	Montresta	2.379	62	788	681	1.469	—	—	—	—	—	—
48	Noragùgume	2.680	26	357	335	692	—	—	—	—	—	—
49	Nùoro	19.227	88	8.316	8.351	16.667	19	21	40	122	120	242
50	Nuràgus	1.987	72	727	660	1.387	—	—	—	21	17	38

(a) Vedi comune di Siniscola per territorio in contestazione.

abitata; residente temporaneamente assente, per luogo di presenza; presente, per carattere della dimora

RESIDENTE									POPOLAZIONE PRESENTE									N. d'or- dine
T O T A L E			temporaneamente assente che si trovava						con dimora						T O T A L E			
			in comune diverso da quello di residenza			all'estero			abituale (residente)			temporanea (non residente)						
M	F	MF	M	F	MF	M	F	MF	M	F	MF	M	F	MF	M	F	MF	
1.226	1.185	2.411	197	45	242	—	—	—	1.029	1.140	2.169	17	20	37	1.046	1.160	2.206	1
1.455	1.505	2.960	87	21	108	2	—	2	1.366	1.484	2.850	44	5	49	1.410	1.489	2.899	2
800	795	1.595	33	19	52	1	—	1	766	776	1.542	13	12	25	779	788	1.567	3
628	600	1.228	39	7	46	—	—	—	589	593	1.182	11	6	17	600	599	1.199	4
1.338	1.404	2.742	39	14	53	—	—	—	1.299	1.390	2.689	1	5	6	1.300	1.395	2.695	5
1.918	1.938	3.856	52	17	69	—	—	—	1.866	1.921	3.787	10	13	23	1.876	1.934	3.810	6
465	452	917	27	11	38	—	—	—	438	441	879	6	11	17	444	452	896	7
259	239	498	15	9	24	1	—	1	243	230	473	4	1	5	247	231	478	8
2.867	2.962	5.829	270	80	350	2	—	2	2.595	2.882	5.477	55	52	107	2.650	2.934	5.584	9
2.273	2.221	4.494	125	49	174	3	—	3	2.145	2.172	4.317	68	28	96	2.213	2.200	4.413	10
1.465	1.452	2.917	73	27	100	2	—	2	1.390	1.425	2.815	24	19	43	1.414	1.444	2.858	11
1.459	1.336	2.795	36	32	68	15	1	16	1.408	1.303	2.711	24	21	45	1.432	1.324	2.756	12
3.674	4.006	7.680	164	83	247	17	2	19	3.493	3.921	7.414	73	63	136	3.566	3.984	7.550	13
2.316	2.392	4.708	87	63	150	2	—	2	2.227	2.329	4.556	268	55	323	2.495	2.384	4.879	14
2.000	2.077	4.077	303	18	321	—	—	—	1.697	2.059	3.756	39	19	58	1.736	2.078	3.814	15
3.347	3.374	6.721	162	65	227	8	—	8	3.177	3.309	6.486	49	33	82	3.226	3.342	6.568	16
479	475	954	19	9	28	—	—	—	460	466	926	5	4	9	465	470	935	17
1.539	1.443	2.982	91	16	107	1	—	1	1.447	1.427	2.874	49	43	92	1.496	1.470	2.966	18
484	445	929	15	15	30	2	—	2	467	430	897	14	7	21	481	437	918	19
765	680	1.445	22	5	27	—	—	—	743	675	1.418	23	4	27	766	679	1.445	20
357	385	742	18	—	18	3	—	3	336	385	721	5	8	13	341	393	734	21
2.576	2.619	5.195	228	35	263	6	—	6	2.342	2.584	4.926	51	18	69	2.393	2.602	4.995	22
691	724	1.415	34	9	43	—	—	—	657	715	1.372	27	12	39	684	727	1.411	23
1.256	1.333	2.589	67	25	92	10	—	10	1.179	1.308	2.487	48	12	60	1.227	1.320	2.547	24
970	909	1.879	57	7	64	11	1	12	902	901	1.803	3	5	8	905	906	1.811	25
1.730	1.892	3.622	242	38	280	5	—	5	1.483	1.854	3.337	48	13	61	1.531	1.867	3.398	26
756	780	1.536	25	15	40	3	—	3	728	765	1.493	—	4	4	728	769	1.497	27
1.209	1.083	2.292	52	26	78	1	—	1	1.156	1.057	2.213	18	17	35	1.174	1.074	2.248	28
153	183	336	6	5	11	—	—	—	147	178	325	1	—	1	148	178	326	29
1.305	1.427	2.732	95	12	107	—	—	—	1.210	1.415	2.625	10	14	24	1.220	1.429	2.649	30
918	827	1.745	28	13	41	—	—	—	890	814	1.704	74	14	88	964	828	1.792	31
1.621	1.521	3.142	66	44	110	5	—	5	1.550	1.477	3.027	218	66	284	1.768	1.543	3.311	32
1.929	2.068	3.997	102	31	133	3	2	5	1.824	2.035	3.859	36	49	85	1.860	2.084	3.944	33
1.339	1.282	2.621	50	37	87	5	—	5	1.284	1.245	2.529	57	62	119	1.341	1.307	2.648	34
2.403	2.450	4.853	124	51	175	1	—	1	2.278	2.399	4.677	313	59	372	2.591	2.458	5.049	35
380	339	719	14	5	19	1	—	1	365	334	699	9	4	13	374	338	712	36
823	844	1.667	33	20	53	—	—	—	790	824	1.614	13	6	19	803	830	1.633	37
266	257	523	11	3	14	—	—	—	255	254	509	—	3	3	255	257	512	38
1.602	1.516	3.118	85	34	119	—	—	—	1.517	1.482	2.999	11	5	16	1.528	1.487	3.015	39
539	503	1.042	28	4	32	—	—	—	511	499	1.010	3	1	4	514	500	1.014	40
1.120	1.094	2.214	58	18	76	30	—	30	1.032	1.076	2.108	17	6	23	1.049	1.082	2.131	41
3.308	3.366	6.674	153	79	232	1	1	2	3.154	3.286	6.440	198	62	260	3.352	3.348	6.700	42
438	460	898	23	21	44	1	—	1	414	439	853	19	27	46	433	466	899	43
1.571	1.527	3.098	112	31	143	19	1	20	1.440	1.495	2.935	17	11	28	1.457	1.506	2.963	44
1.352	1.245	2.597	103	28	131	—	—	—	1.249	1.217	2.466	21	25	46	1.270	1.242	2.512	45
169	205	374	2	1	3	1	—	1	166	204	370	3	1	4	169	205	374	46
788	681	1.469	33	20	53	2	—	2	753	661	1.414	—	—	—	753	661	1.414	47
357	335	692	16	6	22	—	—	—	341	329	670	1	3	4	342	332	674	48
8.457	8.492	16.949	521	299	820	21	1	22	7.915	8.192	16.107	1.108	541	1.649	9.023	8.733	17.756	49
748	677	1.425	27	25	52	2	1	3	719	651	1.370	5	7	12	724	658	1.382	50

Segue: TAV. I — Superficie territoriale e densità - Popolazione per sesso: residente, per specie di località

N. d'or- dine	C O M U N I	Superficie territoriale <i>ha</i>	Densità <i>ab./km²</i>	P O P O L A Z I O N E								
				nei centri			nei nuclei			nelle case sparse		
				M	F	MF	M	F	MF	M	F	MF
51	Nurallao	3.476	43	742	655	1.397	—	—	—	50	50	100
52	Nurri	7.390	54	2.019	1.869	3.888	—	—	—	52	48	100
53	Oliena	18.537	36	2.882	3.049	5.931	—	—	—	58	41	99
54	Ollolai	2.734	76	1.023	1.058	2.081	—	—	—	2	4	6
55	Olzai	6.985	25	829	896	1.725	—	—	—	7	4	11
56	Onani	7.155	16	379	331	710	413	49	462	2	3	5
57	Onifai	4.296	21	484	398	882	—	—	—	3	3	6
58	Oniferi	3.562	31	534	539	1.073	—	—	—	19	19	38
59	Orani	13.052	27	1.684	1.757	3.441	—	—	—	33	38	71
60	Orgòsolo	22.366	19	2.136	2.104	4.240	—	—	—	5	5	10
61	Orosei	9.043	39	1.620	1.648	3.268	—	—	—	116	100	216
62	Orotelli	6.120	51	1.516	1.549	3.065	12	12	24	17	16	33
63	Orroli	7.567	43	1.691	1.538	3.229	—	—	—	7	7	14
64	Ortueri	3.895	57	1.179	1.056	2.235	—	—	—	—	1	1
65	Orune	12.858	41	2.600	2.530	5.220	13	6	19	14	6	20
66	Osidda	2.578	22	291	280	571	—	—	—	1	—	1
67	Osini	3.968	37	666	756	1.422	—	—	—	17	12	29
68	Ottana	4.516	35	756	808	1.564	—	—	—	1	1	2
69	Ovodda	4.078	44	920	869	1.789	—	—	—	—	—	—
70	Perdasdefogu (a)	7.773	22	890	845	1.735	—	—	—	4	3	7
71	Posada	19.425	25	1.720	1.545	3.265	675	639	1.314	146	117	263
72	Sàdali	4.988	27	612	633	1.245	—	—	—	38	39	77
73	Sàgama	1.167	41	249	227	476	—	—	—	—	—	—
74	Sarule	5.265	45	1.127	1.212	2.339	—	—	—	5	5	10
75	Scano di Montiferro	6.048	46	1.426	1.374	2.800	—	—	—	—	—	—
76	Sennariolo	1.568	26	191	224	415	—	—	—	—	—	—
77	Serri	1.913	53	498	465	963	—	—	—	25	26	51
78	Seui	14.820	21	1.407	1.594	3.001	—	—	—	62	49	111
79	Seulo	5.886	29	828	865	1.693	—	—	—	12	10	22
80	Silanus	4.804	59	1.431	1.392	2.823	—	—	—	13	11	24
81	Sindia	5.830	46	1.333	1.325	2.658	—	—	—	25	22	47
82	Siniscola	(b) 19.996	29	2.667	2.659	5.326	121	101	222	92	65	157
83	Sòrgono	5.619	39	1.053	1.052	2.105	—	—	—	47	47	94
84	Suni	4.732	39	886	905	1.791	—	—	—	20	13	33
85	Talana	11.792	10	566	571	1.137	—	—	—	1	—	1
86	Tertenia	11.777	27	1.502	1.524	3.026	—	—	—	69	58	127
87	Teti	4.391	21	466	436	902	—	—	—	3	4	7
88	Tiana	1.935	44	426	419	845	—	—	—	—	—	—
89	Tinnura	378	94	160	194	354	—	—	—	—	—	—
90	Tonara	5.212	63	1.621	1.621	3.242	9	11	20	22	20	42
91	Torpè	9.230	27	1.138	1.142	2.280	102	98	200	27	12	39
92	Tortoli	3.996	90	1.717	1.749	3.466	—	—	—	69	50	119
93	Tresnuràghes	3.155	68	1.013	1.102	2.115	—	—	—	11	12	23
94	Triei	1.311	82	532	538	1.070	—	—	—	—	—	—
95	Ulàssai	12.211	19	1.068	1.233	2.301	—	—	—	9	10	19
96	Urzulei	12.992	11	757	673	1.430	—	—	—	7	10	17
97	Ussàssai	4.730	23	523	546	1.069	10	6	16	12	13	25
98	Villagrande Strisàili	21.080	16	1.568	1.554	3.122	14	13	27	118	102	220
99	Villanoya Tulo	4.031	40	818	745	1.563	—	—	—	26	14	40
	Provincia	727.215	35	124.264	124.495	248.759	2.010	1.396	3.406	2.484	2.178	4.657

(a) Vedi comune di Villaputzu (Cagliari) per territorio in contestazione. — (b) Di cui *ha* 316 per territorio in contestazione con il comune di Lodè.

abitata; residente temporaneamente assente, per luogo di presenza; presente, per carattere della dimora

R E S I D E N T E									P O P O L A Z I O N E P R E S E N T E									N. d'or- dine
T O T A L E			temporaneamente assente che si trovava						con dimora						T O T A L E			
			in comune diverso da quello di residenza			all'estero			abitante (residente)			temporanea (non residente)						
M	F	MF	M	F	MF	M	F	MF	M	F	MF	M	F	MF	M	F	MF	
792	705	1.497	26	14	40	—	—	—	766	601	1.457	4	5	9	770	696	1.466	51
2.071	1.917	3.988	88	44	132	3	—	3	1.980	1.873	3.853	23	18	41	2.003	1.891	3.894	52
2.940	3.090	6.030	91	40	131	5	—	5	2.844	3.050	5.894	17	18	35	2.861	3.068	5.929	53
1.025	1.062	2.087	73	10	83	—	—	—	952	1.052	2.004	6	8	14	958	1.060	2.018	54
836	900	1.736	43	19	62	1	2	3	792	879	1.671	3	10	13	795	889	1.684	55
794	383	1.177	29	15	44	7	—	7	758	368	1.126	146	3	149	904	371	1.275	56
487	401	888	38	19	57	1	—	1	448	382	830	5	3	8	453	385	838	57
553	558	1.111	22	14	36	—	—	—	531	544	1.075	7	8	15	538	552	1.090	58
1.717	1.795	3.512	48	19	67	—	—	—	1.669	1.776	3.445	20	14	34	1.689	1.790	3.479	59
2.141	2.109	4.250	176	31	207	5	—	5	1.960	2.078	4.038	11	5	16	1.971	2.083	4.054	60
1.736	1.748	3.484	62	31	93	1	—	1	1.673	1.717	3.390	21	16	37	1.694	1.733	3.427	61
1.545	1.577	3.122	67	51	118	55	—	55	1.423	1.526	2.949	8	13	21	1.431	1.539	2.970	62
1.698	1.545	3.243	57	30	87	—	—	—	1.641	1.515	3.156	19	17	36	1.660	1.532	3.192	63
1.179	1.057	2.236	60	29	89	2	—	2	1.117	1.028	2.145	15	14	29	1.132	1.042	2.174	64
2.717	2.542	5.259	205	78	283	3	—	3	2.509	2.464	4.973	30	12	42	2.539	2.476	5.015	65
292	280	572	22	13	35	—	—	—	270	267	537	20	7	27	290	274	564	66
683	768	1.451	96	107	203	2	—	2	585	661	1.246	5	3	8	590	664	1.254	67
757	809	1.566	34	17	51	—	—	—	723	792	1.515	13	14	27	736	806	1.542	68
920	869	1.789	28	15	43	—	—	—	892	854	1.746	13	6	19	905	860	1.765	69
894	848	1.742	67	15	82	2	—	2	825	833	1.658	15	4	19	840	837	1.677	70
2.541	2.301	4.842	98	40	138	—	—	—	2.443	2.261	4.704	33	24	57	2.476	2.285	4.761	71
650	672	1.322	35	19	54	1	—	1	614	653	1.267	5	16	21	619	669	1.288	72
249	227	476	8	—	8	—	—	—	241	227	468	1	—	1	242	227	469	73
1.132	1.217	2.349	36	10	46	28	14	42	1.068	1.193	2.261	8	11	19	1.076	1.204	2.280	74
1.426	1.374	2.800	71	31	102	14	—	14	1.341	1.343	2.684	20	10	30	1.361	1.353	2.714	75
191	224	415	3	5	8	—	—	—	188	219	407	—	—	—	188	219	407	76
523	491	1.014	19	28	47	—	—	—	504	463	967	13	9	22	517	472	989	77
1.409	1.643	3.112	76	28	104	1	—	1	1.392	1.615	3.007	44	39	83	1.436	1.654	3.090	78
840	875	1.715	59	19	78	—	—	—	781	856	1.637	15	24	39	796	880	1.676	79
1.444	1.403	2.847	42	20	62	—	1	1	1.402	1.382	2.784	16	12	28	1.418	1.394	2.812	80
1.358	1.347	2.705	78	24	102	—	—	—	1.280	1.323	2.603	25	18	43	1.305	1.341	2.646	81
2.880	2.825	5.705	109	55	164	3	—	3	2.768	2.770	5.538	54	36	90	2.822	2.806	5.628	82
1.100	1.099	2.199	48	33	81	—	—	—	1.052	1.066	2.118	57	52	109	1.109	1.118	2.227	83
906	918	1.824	41	17	58	13	—	13	852	901	1.753	4	2	6	856	903	1.759	84
567	571	1.138	33	4	37	3	—	3	531	567	1.098	14	5	19	545	572	1.117	85
1.571	1.582	3.153	61	21	82	—	—	—	1.510	1.561	3.071	15	11	26	1.525	1.572	3.097	86
469	440	909	21	5	26	—	—	—	448	435	883	8	4	12	456	439	895	87
426	419	845	18	4	22	3	—	3	405	415	820	1	5	6	406	420	826	88
160	194	354	9	2	11	—	—	—	151	192	343	7	5	12	158	197	355	89
1.652	1.652	3.304	184	26	210	—	—	—	1.468	1.626	3.094	27	34	61	1.495	1.660	3.155	90
1.267	1.252	2.519	36	21	57	1	—	1	1.230	1.231	2.461	21	16	37	1.251	1.247	2.498	91
1.786	1.799	3.585	88	37	125	5	—	5	1.693	1.762	3.455	154	26	180	1.847	1.788	3.635	92
1.024	1.114	2.138	36	19	55	—	—	—	988	1.095	2.083	17	14	31	1.005	1.109	2.114	93
532	538	1.070	29	18	47	—	—	—	503	520	1.023	3	—	3	506	520	1.026	94
1.077	1.243	2.320	37	14	51	5	—	5	1.035	1.229	2.264	64	66	130	1.099	1.295	2.394	95
764	683	1.447	20	7	27	3	1	4	741	675	1.416	9	10	19	750	685	1.435	96
545	565	1.110	39	3	42	4	—	4	502	562	1.064	4	4	8	506	566	1.072	97
1.700	1.669	3.369	106	26	132	—	—	—	1.594	1.643	3.237	30	18	48	1.624	1.661	3.285	98
844	759	1.603	55	13	68	—	—	—	789	746	1.535	14	17	31	803	763	1.566	99
128.758	128.064	256.822	7.096	2.707	9.803	358	28	386	121.304	125.329	246.633	4.215	2.162	6.377	125.519	127.491	253.010	

TAV. 2 — Altitudine e popolazione residente dei comuni, delle frazioni geografiche e delle località abitate

COMUNI FRAZIONI GEOGRAFICHE LOCALITÀ ABITATE	Altitudine m	Popolazione residente	COMUNI FRAZIONI GEOGRAFICHE LOCALITÀ ABITATE	Altitudine m	Popolazione residente	COMUNI FRAZIONI GEOGRAFICHE LOCALITÀ ABITATE	Altitudine m	Popolazione residente
ARITZO	$\frac{1458}{410}$	2.411	BAUNEI	$\frac{1024}{0}$	3.715	BORTIGALI	$\frac{1028}{310}$	2.795
ARITZO	$\frac{1458}{410}$	2.400	Baunei *	480	3.711	BORTIGALI	$\frac{1026}{310}$	2.570
Aritzo *	796	2.363	Case sparse	—	4	Bortigali *	510	2.544
Case sparse	—	37	SANTA MARIA NAVARRESE	$\frac{815}{0}$	59	Case sparse	—	26
MONTE LONGU (a)	$\frac{1070}{503}$	11	Santa Maria Navarrese	6	47	MULÀRGIA	$\frac{1028}{648}$	225
Case sparse	—	11	Case sparse	—	12	Mulàrgia	696	151
ÀRZANA	$\frac{1834}{0}$	2.960	BELVÌ	$\frac{1035}{401}$	917	Padru Mannu	649	64
ACCETTORI (b)	$\frac{589}{0}$	—	BELVÌ	$\frac{1035}{401}$	917	Case sparse	—	10
ARZANA	$\frac{1834}{28}$	2.960	Belvi *	660	868	BOSA	$\frac{802}{0}$	7.680
Àrzana *	672	2.853	Case sparse	—	49	BOSA	$\frac{802}{0}$	7.680
Case sparse	—	107	BÌRORI	$\frac{880}{300}$	498	Bosa *	2	7.318
ATZARA	$\frac{786}{210}$	1.595	BÌRORI	$\frac{880}{300}$	498	Santa Maria a Mare	3	173
ATZARA	$\frac{786}{210}$	1.595	Bìrori *	449	473	Santa Maria	432	42
Atzara *	540	1.595	Case sparse	—	25	Case sparse	—	147
Case sparse	—	—	BITTI	$\frac{1019}{59}$	5.829	CÙGLIERI	$\frac{1026}{0}$	4.708
AÜSTIS	$\frac{951}{144}$	1.228	BITTI	$\frac{1019}{59}$	5.829	Cùglieri	$\frac{1026}{0}$	4.708
AÜSTIS	$\frac{951}{144}$	1.228	Bitti *	549	5.683	Cùglieri *	479	4.708
Aüstis *	737	1.213	Il Miràcolo	552	38	Case sparse	—	—
Case sparse	—	15	Santissima Annunziata-Mamone	242	57	DÈSULO	$\frac{1823}{559}$	4.077
BARI SARDO	$\frac{294}{0}$	2.742	Case sparse	—	51	DÈSULO	$\frac{1823}{559}$	4.077
BARI SARDO	$\frac{294}{0}$	2.742	BOLÒTANA	$\frac{1200}{151}$	4.494	Dèsulo *	891	4.077
Bari Sardo *	40	2.670	BOLÒTANA	$\frac{1200}{151}$	4.494	Case sparse	—	—
Case sparse	—	72	Bolòtana *	472	4.394	DORGALI	$\frac{1050}{0}$	6.721
BAUNEI	$\frac{1024}{0}$	3.856	Badde Sàlighes	972	16	DORGALI	$\frac{1050}{0}$	6.721
ARDALI	$\frac{648}{18}$	82	Case sparse	—	84	Dorgali *	387	6.578
Àrdali	56	76	BÒRORE	$\frac{740}{320}$	2.917	Cala Gonone	25	69
Case sparse	—	6	BÒRORE	$\frac{740}{320}$	2.917	Case sparse	—	74
			Bòrore *	399	2.868	DUALCHI	$\frac{365}{179}$	954
			Case sparse	—	49	DUALCHI	$\frac{365}{179}$	954
						Dualchi *	321	954
						Case sparse	—	—

(a) Frazione speciale: territorio gravitante sul comune di Belvi. — (b) Frazione speciale: isola amministrativa.

Segue: TAV. 2 — *Altitudine e popolazione residente dei comuni, delle frazioni geografiche e delle località abitate*

COMUNI FRAZIONI GEOGRAFICHE LOCALITÀ ABITATE	Alti- tudine m	Popo- lazione residente	COMUNI FRAZIONI GEOGRAFICHE LOCALITÀ ABITATE	Alti- tudine m	Popo- lazione residente	COMUNI FRAZIONI GEOGRAFICHE LOCALITÀ ABITATE	Alti- tudine m	Popo- lazione residente
ESCALAPLANO	$\frac{680}{117}$	2.982	GÀIRO	$\frac{1293}{0}$	2.589	ILBONO	$\frac{930}{40}$	2.732
ESCALAPLANO	$\frac{680}{117}$	2.982	GÀIRO	$\frac{1293}{0}$	2.589	ELINI	$\frac{930}{334}$	510
Escalaplano *	338	2.982	Gàiro *	500	2.217	Elini	450	488
Case sparse	—	—	Stazione di Gàiro-Taquisara	784	235	Case sparse	—	22
ESCOLCA	$\frac{650}{237}$	929	GALTELLÌ	$\frac{805}{7}$	1.879	ILBONO	$\frac{797}{40}$	2.222
ESCOLCA	$\frac{650}{350}$	914	GALTELLÌ	$\frac{805}{7}$	1.879	Ilbono *	400	2.198
Escolca *	416	914	Galtelli *	40	1.857	Case sparse	—	24
Case sparse	—	—	Case sparse	—	22	IRGOLI	$\frac{863}{8}$	1.745
SAN SIMONE (a)	$\frac{353}{237}$	15	GAVOI	$\frac{1117}{608}$	3.622	IRGOLI	$\frac{863}{8}$	1.745
Case sparse	—	15	GAVOI	$\frac{1117}{608}$	3.204	Irgoli *	26	1.734
ESTERZILI	$\frac{1212}{180}$	1.445	Gavoi *	777	2.274	Case sparse	—	11
ESTERZILI	$\frac{1212}{180}$	1.445	Case sparse	—	30	ÌSILI	$\frac{893}{390}$	3.142
Esterzili *	731	1.422	LODINE	$\frac{914}{612}$	318	ÌSILI	$\frac{893}{390}$	3.142
Case sparse	—	23	Lodine	882	318	Ìsili *	523	2.827
FLUSSIO	$\frac{370}{232}$	742	Case sparse	—	—	Colònia Penale del Sarcidano	682	140
FLUSSIO	$\frac{370}{232}$	742	GENONI	$\frac{591}{311}$	1.536	Case sparse	—	175
Flussio *	306	742	GENONI	$\frac{591}{311}$	1.536	JERZU	$\frac{1008}{28}$	3.997
Case sparse	—	—	Genoni *	447	1.536	CONTISSA (a)	$\frac{551}{28}$	—
FONNI	$\frac{1595}{665}$	5.195	Case sparse	—	—	JERZU	$\frac{1008}{47}$	3.997
FONNI	$\frac{1595}{665}$	5.195	ZÈPARA MANNA (a)	$\frac{580}{488}$	—	Jerzu *	422	3.853
Fonni *	1000	5.183	GERGEI	$\frac{700}{210}$	2.292	Case sparse	—	144
Case sparse	—	12	GERGEI	$\frac{700}{210}$	2.292	LÀCONI	$\frac{893}{140}$	2.621
GADONI	$\frac{1173}{320}$	1.415	Gergei *	367	2.287	LÀCONI	$\frac{893}{140}$	2.621
GADONI	$\frac{1173}{320}$	1.415	Case sparse	—	5	Làconi *	555	2.504
Gadoni *	696	1.248	GIRASOLE	$\frac{419}{0}$	336	Case sparse	—	117
Funtana Raminosa	457	167	GIRASOLE	$\frac{419}{0}$	336	LANUSEI	$\frac{1270}{0}$	4.853
Case sparse	—	—	Girasole *	8	304	LANUSEI	$\frac{1270}{39}$	4.853
			Case sparse	—	32	Lanusei *	590	4.683
						Case sparse	—	170

(a) Frazione speciale: isola amministrativa.

Segue: TAV. 2 — *Altitudine e popolazione residente dei comuni, delle frazioni geografiche e delle località abitate*

COMUNI FRAZIONI GEOGRAFICHE LOCALITÀ ABITATE	Alti- tudine m	Popo- lazione residente	COMUNI FRAZIONI GEOGRAFICHE LOCALITÀ ABITATE	Alti- tudine m	Popo- lazione residente	COMUNI FRAZIONI GEOGRAFICHE LOCALITÀ ABITATE	Alti- tudine m	Popo- lazione residente
S'ABBA SU MONTI (a)	$\frac{589}{0}$	—	MACOMER	$\frac{806}{387}$	6.674	NORAGÜGUME	$\frac{310}{146}$	692
LEI	$\frac{1118}{190}$	719	MACOMER	$\frac{806}{387}$	6.674	NORAGÜGUME	$\frac{310}{146}$	692
LEI	$\frac{1118}{190}$	719	Macomer *	563	6.446	Noragügume *	288	692
Lei *	457	719	Bonutrau	569	58	Case sparse	—	—
Case sparse	—	—	Stazione di Campeda	653	26	NÜORO	$\frac{955}{100}$	16.949
LOCERI	$\frac{575}{0}$	1.667	Case sparse	—	144	LOLLOVE	$\frac{795}{148}$	219
BACCU ORCA (a)	$\frac{479}{0}$	—	MAGOMÀDAS	$\frac{322}{0}$	898	Lollove	395	219
LOCERI	$\frac{575}{107}$	1.667	MAGOMÀDAS	$\frac{322}{0}$	898	Case sparse	—	—
Loceri *	190	1.639	Magomàdas *	263	838	NÜORO	$\frac{955}{100}$	16.730
Case sparse	—	28	Tresnuràghes (c)	257	23	Nùoro *	550	16.448
LÒCULI	$\frac{626}{9}$	533	Case sparse	—	37	Colònia Ortobene (d)	780	—
LÒCULI	$\frac{626}{9}$	523	MAMOIADA	$\frac{1092}{420}$	3.098	Stazione di Prato Sardo	490	40
Lòculi *	26	523	MAMOIADA	$\frac{1092}{420}$	3.098	Case sparse	—	242
Case sparse	—	—	Mamoiada *	644	3.098	NURÀGUS	$\frac{573}{317}$	1.425
LODÈ (b)	$\frac{1057}{25}$	3.118	Case sparse	—	—	NURÀGUS	$\frac{573}{317}$	1.425
LODÈ	$\frac{1057}{25}$	3.118	MEANA SARDO	$\frac{1083}{140}$	2.597	Nuràgus *	359	1.387
Lodè *	345	3.118	MEANA SARDO	$\frac{1083}{140}$	2.597	Case sparse	—	38
Case sparse	—	—	Meana Sardo *	588	2.514	NURALLAO	$\frac{761}{346}$	1.497
LOTZORAI	$\frac{250}{0}$	1.042	Case sparse	—	83	NURALLAO	$\frac{761}{346}$	1.497
LOTZORAI	$\frac{250}{0}$	1.042	MÒDOLO	$\frac{320}{100}$	374	Nurallao *	390	1.397
Lotzorai *	16	873	MÒDOLO	$\frac{320}{100}$	374	Case sparse	—	100
Donigala	12	150	Mòdolo *	142	374	NURRI	$\frac{764}{183}$	3.988
Case sparse	—	19	Case sparse	—	—	NURRI	$\frac{764}{183}$	3.988
LULA	$\frac{1127}{45}$	2.214	MONTRESTA	$\frac{541}{191}$	1.469	Nurri *	590	3.888
LULA	$\frac{1127}{45}$	2.214	MONTRESTA	$\frac{541}{191}$	1.469	Case sparse	—	100
Lula *	521	2.203	Montresta *	403	1.469	OLIENA	$\frac{1463}{86}$	3.600
Case sparse	—	11	Case sparse	—	—	OLIENA	$\frac{1463}{86}$	6.030
						Oliena *	388	5.931
						Case sparse	—	99

(a) Frazione speciale: isola amministrativa. — (b) Vedi comune di Siniscola per territorio in contestazione. — (c) Centro diviso con il Comune omonimo. — (d) Nucleo speciale: colonia climatica.

Segue: Tav. 2 — *Altitudine e popolazione residente dei comuni, delle frazioni geografiche e delle località abitate*

COMUNI FRAZIONI GEOGRAFICHE LOCALITÀ ABITATE	Alti- tudine m	Popo- lazione residente	COMUNI FRAZIONI GEOGRAFICHE LOCALITÀ ABITATE	Alti- tudine m	Popo- lazione residente	COMUNI FRAZIONI GEOGRAFICHE LOCALITÀ ABITATE	Alti- tudine m	Popo- lazione residente
OLLOLAI	$\frac{1127}{279}$	2.087	OROSEI	$\frac{727}{0}$	3.484	NINARA (a)	$\frac{358}{95}$	—
OLLOLAI	$\frac{1127}{279}$	2.087	OROSEI	$\frac{727}{0}$	3.484	OSINI	$\frac{1078}{180}$	1.451
Ollolai *	927	2.081	Orosei *	19	3.268	Osini *	623	1.422
Case sparse	—	6	Case sparse	—	216	Case sparse	—	29
OLZAI	$\frac{981}{132}$	1.736	OROTELLI	$\frac{673}{177}$	3.122	OTTANA	$\frac{560}{146}$	1.566
OLZAI	$\frac{981}{132}$	1.736	OROTELLI	$\frac{673}{177}$	3.122	OTTANA	$\frac{560}{146}$	1.566
Olzai *	480	1.725	Orotelli *	406	3.065	Ottana *	185	1.564
Case sparse	—	11	Stazione di Orotelli	343	24	Case sparse	—	2
ONANÌ	$\frac{944}{105}$	1.177	ORROLI	$\frac{731}{117}$	3.243	OVODDA	$\frac{1267}{307}$	1.789
ONANÌ	$\frac{944}{105}$	1.177	ORROLI	$\frac{731}{117}$	3.243	OVODDA	$\frac{1267}{307}$	1.789
Onanì *	481	710	Orroli *	520	3.229	Ovodda *	730	1.789
Mamone	860	462	Case sparse	—	14	Case sparse	—	—
Case sparse	—	5	ORTUERI	$\frac{750}{311}$	2.236	PERDASDEFOGU (b)	$\frac{770}{187}$	1.742
ONIFAI	$\frac{727}{7}$	888	ORTUERI	$\frac{750}{311}$	2.236	PERDASDEFOGU	$\frac{770}{187}$	1.742
ONIFAI	$\frac{727}{7}$	888	Ortueri *	584	2.235	Perdasdefogu *	590	1.735
Onifai *	29	882	Case sparse	—	1	Case sparse	—	7
Case sparse	—	6	ORUNE	$\frac{914}{100}$	5.259	POSADA	$\frac{971}{0}$	4.842
ONIFERI	$\frac{662}{226}$	1.111	ORUNE	$\frac{914}{100}$	5.259	AGRÛSTOS	$\frac{331}{0}$	291
ONIFERI	$\frac{662}{226}$	1.111	Orune *	745	5.220	Agrùstos	36	127
Oniferi *	465	1.073	Sant'Efisio	734	19	Bilgalavò	82	36
Case sparse	—	38	Case sparse	—	20	Luddui	164	43
ORANI	$\frac{1083}{164}$	3.512	OSIDDA	$\frac{710}{435}$	572	Malamuri	64	46
ORANI	$\frac{1083}{164}$	3.512	OSIDDA	$\frac{710}{435}$	572	Case sparse	—	39
Orani *	521	3.441	Osidda *	650	571	BERRUILES	$\frac{819}{20}$	459
Case sparse	—	71	Case sparse	—	1	Berruiles	75	166
ORGÒSOLO	$\frac{1433}{243}$	4.250	OSINI	$\frac{1078}{34}$	1.451	Franculàcciu	102	40
ORGÒSOLO	$\frac{1433}{243}$	4.250	ASINALIS (a)	$\frac{551}{34}$	—	Maiorea	60	90
Orgòsolo *	620	4.240	BIDD'E MONTI (a)	$\frac{631}{66}$	—	Nuditta	121	70
Case sparse	—	10				Schifoni	110	65
						Case sparse	—	28

(a) Frazione speciale: isola amministrativa. — (b) Vedi comune di Villaputzu (Cagliari) per territorio in contestazione.

Segue: TAV. 2 — Alitudine e popolazione residente dei comuni, delle frazioni geografiche e delle località abitate

COMUNI FRAZIONI GEOGRAFICHE LOCALITÀ ABITATE	Alti- tudine m	Popo- lazione residente	COMUNI FRAZIONI GEOGRAFICHE LOCALITÀ ABITATE	Alti- tudine m	Popo- lazione residente	COMUNI FRAZIONI GEOGRAFICHE LOCALITÀ ABITATE	Alti- tudine m	Popo- lazione residente
BUDONI	$\frac{626}{0}$	305	SAN TEODORO D'OVIDDÈ	$\frac{302}{0}$	402	SENNARIOLO	$\frac{357}{81}$	415
Budoni	16	120	San Teodoro d'Oviddè	41	346	SENNARIOLO	$\frac{357}{81}$	415
Luttuni	42	47	Sterritòggiu	36	25	Sennariolo *	272	415
San Pietro	104	59	Case sparse	—	31	Case sparse	—	—
Strùgas	197	54	STRÀULAS	$\frac{971}{40}$	340	SERRI	$\frac{678}{372}$	1.014
Case sparse	—	25	Stràulas	106	159	SERRI	$\frac{678}{372}$	1.014
ISOLE E ISOLOTTI (a)	$\frac{24}{0}$	—	Budditòrgiu	75	131	Serri *	603	963
MONTE PETROSU	$\frac{108}{0}$	129	Case sparse	—	50	Case sparse	—	51
Monte Petrosu	58	83	TANAUNELLA	$\frac{232}{0}$	328	SEUI	$\frac{1323}{220}$	3.112
Lutturai	35	46	Tanaunella	51	328	ARBOREDDU (b)	$\frac{724}{220}$	—
Case sparse	—	—	Case sparse	—	—	SEUI	$\frac{1323}{281}$	3.112
NURAGHEDDU	$\frac{828}{0}$	569	SÀDALI	$\frac{888}{218}$	1.322	Seui *	820	3.001
Lu Lioni	86	68	SÀDALI	$\frac{888}{218}$	1.322	Case sparse	—	111
Nuragheddu	26	60	Sàdali *	704	1.245	SEULO	$\frac{1334}{293}$	1.715
Suaredda	4	59	Case sparse	—	77	SEULO	$\frac{1334}{293}$	1.715
L'Alzoni	26	34	SÀGAMA	$\frac{560}{304}$	476	Seulo *	797	1.693
Lu Frailli	67	77	SÀGAMA	$\frac{560}{304}$	476	Case sparse	—	22
Sitagliacciu	158	40	Sàgama *	343	476	SILÀNUS	$\frac{1118}{160}$	2.847
Stazzi Carta	52	55	Case sparse	—	—	SILÀNUS	$\frac{1118}{160}$	2.847
Stazzo di Mezzo	38	35	SARULE	$\frac{1083}{237}$	2.349	Silànus *	439	2.823
Terrapedda	80	70	SARULE	$\frac{1083}{237}$	2.349	Case sparse	—	24
Case sparse	—	71	Sarule *	626	2.330	SINDIA	$\frac{710}{409}$	2.705
POSADA	$\frac{382}{0}$	1.091	Case sparse	—	10	SINDIA	$\frac{710}{409}$	2.705
Posada *	45	1.006	SARULE	$\frac{1083}{237}$	2.349	Sindia *	510	2.658
La Traversa	12	66	Sarule *	626	2.330	Case sparse	—	47
Case sparse	—	19	Case sparse	—	—	SINISCOLA	$\frac{1057}{0}$	5.705
SAN LORENZO	$\frac{289}{0}$	928	SCANO DI MONTIFERRO	$\frac{959}{311}$	2.800	IANNA DE SANT'ANNA (c)	$\frac{1042}{237}$	19
Limpiddu	46	169	SCANO DI MONTIFERRO	$\frac{959}{311}$	2.800	Case sparse	—	19
San Lorenzo	114	149	Scano di Montiferro *	380	2.800			
Sas Murtas	68	122	Case sparse	—	—			
Solità	53	163						
Tamarispa	180	140						
Muriscovò	53	22						
San Gavino	60	116						
S'Iscale	52	47						
Case sparse	—	—						

(a) Frazione speciale: Isola Rossa, Proratora e minori. — (b) Frazione speciale: isola amministrativa. — (c) Frazione speciale: territorio in contestazione con il comune di Lodè.

Segue: TAV. 2 — Altitudine e popolazione residente dei comuni, delle frazioni geografiche e delle località abitate

COMUNI FRAZIONI GEOGRAFICHE LOCALITÀ ABITATE	Alti- tudine m	Popo- lazione residente	COMUNI FRAZIONI GEOGRAFICHE LOCALITÀ ABITATE	Alti- tudine m	Popo- lazione residente	COMUNI FRAZIONI GEOGRAFICHE LOCALITÀ ABITATE	Alti- tudine m	Popo- lazione residente
SINISCOLA	1057 0	5.686	TINNURA	381 200	354	TRESNURÀGHES	312 0	2.138
Siniscola *	51	5.326	TINNURA	381 200	354	TRESNURÀGHES	312 0	2.138
La Caletta	2	79	Tinnura *	340	354	Tresnuràghes * (b)	257	2.115
Santa Lucia	3	143	Case sparse	—	—	Case sparse	—	23
Case sparse	—	138	TONARA	1496 450	3.304	TRIEI	814 37	1.070
SÒRGONO	1039 372	2.199	ARASULÈ-TONERI	1496 450	3.304	MONDÜGIA (c)	814 150	—
SÒRGONO	1039 372	2.199	Arasulè-Toneri *	930	3.003	TRIEI	550 37	1.070
Sòrgono *	700	2.105	Teliseri	730	239	Triei *	141	1.070
Case sparse	—	94	Stazione di Dèsulò-Tonara	579	20	Case sparse	—	—
SUNI	460 80	1.824	TORPÈ	840 5	2.519	ULÀSSAI	998 80	2.320
SUNI	460 80	1.824	BRUNELLA	790 70	455	ULÀSSAI	998 80	2.320
Suni *	333	1.791	Brunella	178	255	Ulàssai *	775	2.301
Case sparse	—	33	Talavà	195	200	Case sparse	—	19
TALANA	1505 48	1.138	CÒNCAS	769 14	106	URZULEI	1263 137	1.447
TALANA	1505 48	1.138	Còncas	143	105	URZULEI	1263 137	1.447
Talana *	682	1.137	Case sparse	—	1	Urzulei *	511	1.430
Case sparse	—	1	SU COSSU	840 14	133	Case sparse	—	17
TERTENIA	875 0	3.153	Su Cossu	348	103	USSÀSSAI	1120 320	1.110
TERTENIA	875 0	3.153	Sos Rìos	438	30	USSÀSSAI	1120 320	1.110
Tertenia *	139	3.026	Case sparse	—	—	Ussàssai *	670	1.069
Case sparse	—	127	TORPÈ	550 5	1.825	Stazione di Ussàssai (d)	713	16
TETI	953 173	909	Torpè *	24	1.617	Case sparse	—	25
TETI	953 173	909	Villanova	120	170	VILLAGRANDE STRISÀILI	1829 36	3.369
Teti *	714	902	Case sparse	—	38	BACINO DEL FLUMENDOSA (e)	800	—
Case sparse	—	7	TORTOLÌ	332 0	3.585	VILLAGRANDE STRISÀILI	1361 36	2.934
TÌANA	1267 386	845	ARBATAX	150 0	424	Villagrande Strisàiili *	679	2.737
TÌANA	1267 386	845	Arbatax	5	382	Terzo Salto del Flumendosa	150	27
Tiana *	564	845	Case sparse	—	42	Case sparse	—	170
Case sparse	—	—	STAGNO DI TORTOLÌ (a)	0	—	VILLANOVA STRISÀILI	1829 750	435
			TORTOLÌ	332 0	3.161	Villanova Strisàiili	845	385
			Tortoli *	15	3.084	Case sparse	—	50
			Case sparse	—	77	VILLANOVA TULO	859 225	1.603
						VILLANOVA TULO	859 225	1.603
						Villanova Tulo *	570	1.563
						Case sparse	—	40

(a) Frazione speciale: paludi e acquitrini. — (b) Centro diviso con il comune di Magomàdas. — (c) Frazione speciale: isola amministrativa. — (d) Nucleo speciale: stazione ferroviaria. — (e) Frazione speciale: bacino artificiale.

TAV. 3 — Popolazione residente, per sesso e stato civile

N. d'or- dine	C O M U N I	M A S C H I				F E M M I N E				T O T A L E			
		celibi		coniugati (b)	vedovi (c)	nubili		coniugate (b)	vedove (c)	celibi e nubili		coniugati (b)	vedovi (c)
		TOTALE	in età matrimo- niabile (a)			TOTALE	in età matrimo- niabile (a)			TOTALE	in età matrimo- niabile (a)		
1	Aritzo	797	401	371	58	721	379	373	91	1.518	780	744	149
2	Àrzana	953	453	473	29	889	501	479	137	1.842	954	952	166
3	Atzara	533	264	241	26	498	239	241	56	1.031	503	482	82
4	Aùstis	413	202	191	24	363	164	195	42	776	366	386	66
5	Bari Sardo	880	380	443	15	843	412	441	120	1.723	792	884	135
6	Baunei	1.163	540	718	37	1.038	514	714	186	2.201	1.054	1.432	223
7	Belvi	313	171	143	9	273	131	143	36	586	302	286	45
8	Birori	165	91	88	6	127	56	86	26	292	147	174	32
9	Bitti	1.866	999	924	77	1.801	990	913	248	3.667	1.989	1.837	325
10	Bolòtana	1.415	702	789	69	1.234	625	812	175	2.649	1.327	1.601	244
11	Bòrore	958	473	469	38	856	455	464	132	1.814	928	933	170
12	Bortigali	976	610	438	45	780	473	438	118	1.756	1.083	876	163
13	Bosa	2.276	917	1.291	107	2.342	1.157	1.318	346	4.618	2.074	2.609	453
14	Cùglieri	1.347	712	888	81	1.309	766	893	190	2.656	1.478	1.781	271
15	Dèsulo	1.269	554	643	88	1.282	702	658	137	2.551	1.256	1.301	225
16	Dorgali	2.196	1.053	1.074	77	2.046	1.098	1.072	256	4.242	2.151	2.146	333
17	Dualchi	302	143	161	16	261	110	168	46	563	253	329	62
18	Escalaplano	976	376	534	29	801	306	536	106	1.777	682	1.070	135
19	Escolca	301	139	169	14	245	102	167	33	546	241	336	47
20	Esterzili	493	210	255	17	381	157	260	39	874	367	515	56
21	Flussio	204	108	143	10	189	94	144	52	393	202	287	62
22	Fonni	1.704	913	809	63	1.594	979	806	219	3.298	1.892	1.615	282
23	Gadoni	434	206	229	28	453	225	221	50	887	431	450	78
24	Gàiro	793	387	432	31	790	431	434	109	1.583	818	866	140
25	Galtelli	640	216	317	13	532	197	321	56	1.172	413	638	69
26	Gavoi	1.179	590	498	53	1.216	695	505	171	2.395	1.285	1.003	224
27	Genoni	503	228	230	23	488	244	232	60	991	472	462	83
28	Gergei	772	380	393	44	601	252	392	90	1.373	632	785	134
29	Girasole	93	26	56	4	114	42	57	12	207	68	113	16
30	Ilbono	794	389	474	37	804	453	483	140	1.598	842	957	177
31	Irgoli	617	220	281	20	495	175	284	48	1.112	395	565	68
32	Ìsili	1.054	530	519	48	904	458	488	129	1.958	988	1.007	177
33	Jerzu	1.201	630	667	61	1.171	686	683	214	2.372	1.316	1.350	275
34	Làconi	860	390	440	39	757	365	442	83	1.617	755	882	122
35	Lanusei	1.584	698	780	39	1.478	729	802	170	3.062	1.427	1.582	209
36	Lei	251	101	116	13	195	101	118	26	446	202	234	39
37	Loceri	540	275	264	19	493	270	262	89	1.033	545	526	108
38	Lòculi	166	56	94	6	148	36	97	12	314	92	191	18
39	Lodè	1.034	383	521	47	892	382	523	101	1.926	765	1.044	148
40	Lotzorai	353	138	181	5	277	94	185	41	630	232	366	46
41	Lula	733	336	341	46	625	284	371	98	1.358	620	712	144
42	Macomer	2.117	997	1.138	53	1.994	1.047	1.126	246	4.111	2.044	2.264	299
43	Magomàdas	254	141	171	13	240	149	175	45	494	290	346	58
44	Mamoiada	1.038	469	476	57	950	502	482	95	1.988	971	958	152
45	Meana Sardo	913	495	387	52	761	392	392	92	1.674	887	779	144
46	Mòdolo	84	59	76	9	107	73	78	20	191	132	154	29
47	Montresta	518	221	257	13	374	163	257	50	892	384	514	63
48	Noraghgume	222	103	126	9	193	84	125	17	415	187	251	26
49	Nùoro	5.511	2.509	2.788	158	5.179	2.678	2.767	546	10.690	5.187	5.555	704
50	Nuràgus	518	216	199	31	407	187	205	65	925	403	404	96

(a) Maschi in età da 16 anni in poi; femmine in età da 14 anni in poi. — (b) Compresi i separati legalmente. — (c) Compresi i divorziati.

Segue: TAV. 3 — Popolazione residente, per sesso e stato civile

N. d'or- dine	C O M U N I	M A S C H I				F E M M I N E				T O T A L E			
		celibi		coniugati (b)	vedovi (c)	nubili		conjugate (b)	vedove (c)	celibi e nubili		coniugati (b)	vedovi (c)
		TOTALE	in età matrimo- niabile (a)			TOTALE	in età matrimo- niabile (a)			TOTALE	in età matrimo- niabile (a)		
51	Nurallao	526	228	235	31	424	190	236	45	950	418	471	76
52	Nurri	1.323	529	703	45	1.080	498	702	135	2.403	1.027	1.405	180
53	Oliena	1.884	956	960	87	1.842	982	983	265	3.726	1.938	1.952	352
54	Ollolai	676	282	327	22	625	323	333	104	1.301	605	660	126
55	Olzai	553	249	261	22	566	293	263	71	1.119	542	524	93
56	Onani	464	309	311	19	209	82	152	22	673	391	463	41
57	Onifai	333	167	142	12	243	116	142	16	576	283	284	28
58	Oniferi	356	175	186	11	317	161	187	54	673	336	373	65
59	Orani	1.091	469	571	55	1.067	482	574	154	2.158	951	1.145	209
60	Orgòsolo	1.429	756	628	84	1.320	701	629	160	2.749	1.457	1.257	244
61	Orosei	1.101	441	596	30	1.019	428	599	130	2.120	869	1.195	169
62	Orotelli	1.018	503	483	44	948	498	493	136	1.966	1.001	976	180
63	Orroli	1.089	470	561	48	912	309	558	75	2.001	869	1.119	123
64	Ortueri	778	348	356	45	616	279	354	87	1.394	627	710	132
65	Orune	1.860	763	782	75	1.550	721	811	181	3.410	1.484	1.593	256
66	Osidda	207	117	76	9	178	103	77	25	385	220	153	34
67	Osini	416	177	253	14	429	212	264	75	845	389	517	89
68	Ottana	489	190	244	24	473	188	271	65	962	378	515	89
69	Ovodda	592	300	287	41	524	280	281	64	1.116	580	568	105
70	Perdasdefogu	545	221	329	20	446	178	327	75	991	399	656	95
71	Posada	1.625	689	844	72	1.307	519	848	146	2.932	1.208	1.692	218
72	Sàdali	398	190	241	11	367	174	247	58	765	364	488	69
73	Sàgama	148	79	88	13	107	61	91	29	255	140	179	42
74	Sarule	754	408	335	43	773	492	332	112	1.527	900	667	155
75	Scano di Montiferro	895	579	474	57	750	496	496	128	1.645	1.075	970	185
76	Sennariolo	109	63	73	9	113	70	79	32	222	133	162	41
77	Serri	341	158	170	12	287	141	169	35	628	299	339	47
78	Seui	895	347	529	45	917	429	571	155	1.812	776	1.100	200
79	Seulo	529	224	285	26	526	266	286	63	1.055	493	571	89
80	Silanus	912	444	491	41	779	345	502	122	1.691	789	993	163
81	Sindia	829	424	484	45	717	353	497	133	1.546	777	981	178
82	Siniscola	1.826	723	978	76	1.591	676	987	247	3.417	1.399	1.965	323
83	Sòrgono	709	368	361	30	652	343	360	87	1.361	711	721	117
84	Suni	543	286	327	36	501	276	334	83	1.044	562	661	119
85	Talana	354	153	198	15	334	151	197	40	688	304	395	55
86	Tertenia	975	374	567	29	894	373	567	121	1.869	747	1.134	150
87	Teti	306	142	149	14	258	112	153	29	564	254	302	43
88	Tiana	276	145	135	15	249	126	138	32	525	271	273	47
89	Tinnura	95	49	61	4	110	49	63	21	205	98	124	25
90	Tonara	1.034	499	551	67	959	548	568	125	1.993	1.047	1.119	192
91	Torpè	845	297	387	35	761	288	395	96	1.606	585	782	131
92	Tortoli	1.176	459	585	25	1.069	476	583	147	2.245	935	1.168	172
93	Tresnuràghes	594	314	397	33	678	334	410	126	1.172	648	807	159
94	Triei	335	144	183	14	301	144	186	51	636	288	369	65
95	Ulàssai	689	358	353	35	770	424	368	105	1.459	782	721	140
96	Urzulei	493	262	234	37	420	203	232	31	913	465	466	68
97	Ussàssai	323	148	206	16	309	141	208	48	632	289	414	64
98	Villagrande Strisàili	1.109	528	559	32	985	484	557	127	2.094	1.012	1.116	159
99	Villanova Tulo	552	214	267	25	435	185	266	58	987	399	533	83
	Provincia	82.675	38.518	42.518	3.565	75.118	37.600	42.764	10.192	157.793	76.118	85.272	13.757

(a) Maschi in età da 16 anni in poi; femmine in età da 14 anni in poi. — (b) Compresi i separati legalmente. — (c) Compresi i divorziati.

TAV. 4 — Popolazione residente,

N. d'or- dine	C O M U N I	M A S C H I											
		fino a 6 anni	da 6 a 10	da 10 a 14	da 14 a 18	da 18 a 21	da 21 a 25	da 25 a 35	da 35 a 45	da 45 a 55	da 55 a 60	da 60 a 65	da 65 in poi
1	Aritzo	184	90	87	79	65	103	155	148	101	45	46	123
2	Àrzana	187	130	130	108	77	126	176	166	135	55	47	118
3	Atzara	116	60	64	61	36	44	103	89	55	28	46	98
4	Aùstis	100	43	47	47	38	38	85	74	56	27	27	46
5	Bari Sardo	183	130	123	121	75	104	170	125	140	41	42	84
6	Baunei	239	159	158	142	118	139	199	237	218	92	66	148
7	Belvi	53	29	40	41	17	41	67	53	44	19	17	44
8	Bìrori	31	22	12	17	21	24	38	31	21	12	7	23
9	Bitti	343	206	206	211	166	234	389	351	248	116	127	270
10	Bolòtana	234	202	193	183	135	186	254	236	221	84	81	264
11	Bòrore	174	129	133	103	78	95	183	166	156	61	44	143
12	Bortigali	135	91	104	80	88	110	204	176	168	60	67	176
13	Bosa	571	332	330	247	182	228	477	418	340	120	141	288
14	Cùglieri	251	157	154	140	147	161	261	287	261	100	100	297
15	Dèsulo	283	173	178	141	114	139	252	191	209	84	67	169
16	Dorgali	440	262	295	280	186	251	391	352	278	120	141	351
17	Dualchi	69	30	41	37	32	30	59	58	43	14	13	53
18	Escalaplano	236	155	146	130	103	86	218	144	120	63	34	104
19	Escolca	63	35	45	36	26	37	71	49	43	12	23	44
20	Esterzili	117	78	61	57	43	61	85	89	78	23	19	54
21	Flussio	40	30	16	26	22	22	44	59	32	14	15	37
22	Fonni	307	202	197	188	136	190	359	295	237	91	94	280
23	Gadoni	87	56	60	51	34	49	94	73	58	27	27	75
24	Gàiro	152	119	92	91	86	100	159	120	120	44	50	123
25	Galtelli	185	106	95	68	57	73	103	101	69	31	32	50
26	Gavoi	237	144	148	123	106	126	216	182	186	61	47	154
27	Genoni	104	66	65	71	37	45	90	86	59	31	29	73
28	Gergei	141	97	109	88	63	101	156	128	112	55	46	113
29	Girasole	31	12	16	13	2	9	18	20	11	7	6	8
30	Ilbono	161	91	108	99	84	88	179	143	118	52	57	125
31	Irgoli	150	115	96	83	39	58	85	105	84	20	24	59
32	Ìsili	223	123	117	123	85	134	249	187	149	60	41	130
33	Jerzu	227	142	137	140	107	129	274	228	199	83	64	199
34	Làconi	201	98	112	117	72	99	133	144	116	44	68	135
35	Lanusei	348	209	229	198	141	205	258	252	215	84	83	181
36	Lei	59	38	35	32	17	24	41	41	35	9	17	32
37	Loceri	102	63	65	68	40	61	107	103	81	27	33	73
38	Lòculi	50	17	32	18	12	23	26	25	30	7	9	17
39	Lodè	260	161	161	139	81	113	169	181	152	49	41	95
40	Lotzorai	90	51	54	40	37	42	60	53	55	20	11	26
41	Lula	168	90	85	93	54	84	143	127	95	38	41	102
42	Macomer	443	273	284	231	172	254	467	408	335	116	119	206
43	Magomàdas	49	25	19	34	23	30	57	50	41	22	27	61
44	Mamoiada	219	153	137	123	99	103	185	152	166	49	39	146
45	Meana Sardo	157	92	123	96	84	97	176	148	116	53	49	161
46	Mòdolo	8	5	7	10	5	6	22	16	28	14	11	37
47	Montresta	114	74	76	69	48	56	98	89	68	14	25	57
48	Noragùgume	42	28	38	20	20	27	39	43	43	18	8	31
49	Nùoro	1.204	747	729	618	487	579	1.348	1.030	777	239	228	471
50	Nuràgus	121	79	66	66	39	47	81	74	65	30	23	57

per sesso e classi di età

TOTALE	F E M M I N E												TOTALE	TOTALE POPOLAZIONE RESIDENTE	N. d'or- dine
	fino a 6 anni	da 6 a 10	da 10 a 14	da 14 a 18	da 18 a 21	da 21 a 25	da 25 a 35	da 35 a 45	da 45 a 55	da 55 a 60	da 60 a 65	da 65 in poi			
1.226	153	92	97	72	63	85	172	128	104	55	48	116	1.185	2.411	1
1.455	185	114	89	98	80	96	226	192	164	74	71	116	1.505	2.960	2
800	116	75	68	38	37	59	98	88	61	41	33	81	795	1.595	3
628	90	57	52	39	35	38	89	74	43	22	22	39	600	1.228	4
1.338	198	102	131	111	82	110	184	146	141	51	48	100	1.404	2.742	5
1.918	207	153	164	142	112	117	250	244	209	81	90	169	1.938	3.856	6
465	62	38	42	31	18	29	50	43	62	21	18	38	452	917	7
259	39	10	22	12	11	19	33	23	24	10	6	30	239	498	8
2.867	344	241	226	215	164	176	370	331	324	141	137	293	2.962	5.829	9
2.273	250	177	182	154	122	156	277	273	218	90	97	225	2.221	4.494	10
1.465	182	108	111	95	78	91	189	165	149	69	58	157	1.452	2.917	11
1.459	121	81	105	114	65	70	174	145	163	74	69	146	1.336	2.795	12
3.674	558	319	308	271	216	235	524	494	357	195	162	367	4.006	7.680	13
2.316	213	164	166	159	96	162	316	288	287	119	136	286	2.392	4.708	14
2.000	265	163	152	151	138	149	281	243	238	88	86	123	2.077	4.077	15
3.347	426	265	257	230	148	226	417	418	335	135	182	335	3.374	6.721	16
479	64	48	39	27	20	28	55	51	53	18	21	51	475	954	17
1.539	224	122	149	107	83	99	189	147	138	45	43	97	1.443	2.982	18
484	66	42	35	32	28	28	55	47	43	21	11	37	445	929	19
765	105	53	66	42	37	46	97	74	76	29	22	33	680	1.445	20
357	43	27	25	21	12	13	59	54	45	17	23	46	385	742	21
2.576	245	179	191	182	141	191	368	323	290	139	104	266	2.619	5.195	22
601	103	63	62	50	37	54	103	80	59	34	25	54	724	1.415	23
1.256	169	89	101	92	79	103	206	111	148	80	46	109	1.333	2.589	24
970	157	85	93	65	52	50	119	112	72	25	26	53	909	1.879	25
1.730	227	144	150	143	95	124	228	224	210	90	91	166	1.892	3.622	26
756	108	71	65	50	28	42	105	93	68	33	35	82	780	1.536	27
1.209	156	101	92	68	45	67	118	117	116	40	48	115	1.083	2.292	28
153	38	19	15	16	10	11	20	19	12	7	7	9	183	336	29
1.305	150	92	100	120	73	106	196	156	167	71	63	124	1.427	2.732	30
918	141	98	81	52	35	55	97	113	64	20	23	48	827	1.745	31
1.621	208	130	108	97	87	113	196	178	136	70	55	143	1.521	3.142	32
1.929	195	147	143	146	80	134	261	271	265	122	88	216	2.068	3.907	33
1.339	174	99	119	88	63	96	164	127	134	52	48	118	1.282	2.621	34
2.403	315	221	213	200	131	163	289	273	238	93	94	220	2.450	4.853	35
380	45	24	25	29	16	26	45	32	44	8	12	38	339	719	36
823	112	42	60	35	42	52	112	95	98	40	56	91	844	1.667	37
266	53	43	16	19	8	18	26	26	23	9	6	10	257	523	38
1.602	247	134	129	146	72	111	201	193	136	34	44	69	1.516	3.118	39
539	91	48	44	31	21	30	77	41	53	17	19	31	503	1.042	40
1.120	141	103	97	80	51	75	143	134	113	38	39	80	1.094	2.214	41
3.308	420	263	264	269	211	254	443	414	314	131	113	270	3.366	6.674	42
438	35	28	28	32	24	33	54	54	58	30	22	62	460	898	43
1.571	197	121	130	128	80	100	166	205	163	54	49	134	1.527	3.098	44
1.352	155	103	111	106	61	92	156	129	107	62	58	105	1.245	2.597	45
169	15	5	14	12	7	11	37	19	22	16	16	31	205	374	46
788	93	56	62	50	38	48	88	83	61	31	23	48	681	1.469	47
357	47	32	30	24	15	20	45	40	47	9	7	19	335	692	48
8.457	1.138	659	704	716	502	647	1.242	1.081	777	266	257	553	8.492	16.949	49
748	96	58	71	51	25	42	84	84	63	28	15	65	677	1.425	50

Segue: Tav. 4 — Popolazione residente,

N. d'or- dine	C O M U N I	M A S C H I											
		fino a 6 anni	da 6 a 10	da 10 a 14	da 14 a 18	da 18 a 21	da 21 a 25	da 25 a 35	da 35 a 45	da 45 a 55	da 55 a 60	da 60 a 65	da 65 in poi
51	Nurallao	127	71	68	66	47	70	88	76	63	32	21	63
52	Nurri	329	208	101	139	117	140	256	233	138	70	60	190
53	Oliena	343	238	251	209	161	193	408	339	271	99	125	303
54	Ollolai	181	86	96	65	53	50	140	118	106	40	23	67
55	Olzai	118	85	72	60	48	56	101	95	75	29	32	65
56	Onani	67	38	37	34	19	92	205	132	98	20	13	33
57	Onifai	56	40	48	49	28	52	64	43	45	16	9	37
58	Oniferi	68	35	53	45	32	40	88	59	52	20	17	44
59	Orani	253	168	133	135	76	117	205	216	146	46	69	153
60	Orgòsolo	236	166	193	158	128	183	283	208	193	76	92	225
61	Orosei	275	177	145	132	89	117	226	208	126	47	55	139
62	Orotelli	248	104	120	106	82	112	185	179	168	46	58	137
63	Orroli	227	163	157	140	100	108	205	167	139	65	65	162
64	Ortueri	167	109	105	96	60	82	118	116	121	50	42	113
65	Orune	457	262	277	181	148	179	346	250	235	70	111	201
66	Osidda	38	25	21	17	15	28	46	26	32	8	9	27
67	Osini	98	66	47	56	42	62	76	74	67	23	19	53
68	Ottana	130	65	72	71	46	46	63	90	76	27	15	56
69	Ovodda	106	77	78	76	50	50	121	94	81	38	48	101
70	Perdasdefogu	123	83	72	75	39	67	126	102	7	25	35	72
71	Posada	370	251	206	199	146	181	321	343	220	68	89	147
72	Sàdali	80	49	52	55	40	64	79	64	66	27	17	57
73	Sàgama	23	20	20	18	10	16	36	20	26	13	14	33
74	Sarule	113	93	100	77	56	75	153	124	124	39	54	124
75	Scano di Montiferro	108	87	74	100	75	100	221	161	170	70	76	134
76	Sennariolo	21	7	13	12	15	12	22	21	15	11	11	31
77	Serri	64	50	48	45	26	21	73	56	64	18	17	41
78	Seui	220	149	135	95	60	115	179	147	114	72	36	147
79	Seulo	106	69	89	69	49	53	94	92	79	37	26	77
80	Silanus	200	112	109	102	91	103	160	157	159	71	47	133
81	Sindia	149	102	104	93	66	104	186	185	139	62	50	118
82	Siniscola	463	281	243	215	154	209	346	313	246	78	109	223
83	Sòrgono	143	90	70	78	64	61	144	147	94	49	40	120
84	Sunì	100	65	61	55	51	71	126	100	81	54	43	99
85	Talana	71	56	52	42	21	42	72	75	47	19	24	46
86	Tertenia	261	142	136	120	87	111	194	177	153	57	35	98
87	Teti	66	42	44	36	27	32	60	50	37	17	17	41
88	Tiana	56	31	27	39	26	28	48	58	41	20	16	36
89	Tinnura	19	9	11	10	8	8	25	23	20	9	6	12
90	Tonara	230	117	125	132	98	119	198	158	166	71	72	166
91	Torpè	243	126	121	121	60	83	155	134	93	27	31	73
92	Tortolì	335	162	150	150	88	134	223	181	143	50	61	109
93	Tresnuràghes	106	71	69	66	41	65	133	134	114	39	37	149
94	Triei	57	46	70	55	42	34	54	60	52	19	17	26
95	Ulàssai	129	84	80	76	67	80	165	137	88	28	39	104
96	Urzulei	107	59	43	47	50	61	98	102	74	34	23	66
97	Ussàssai	87	33	40	45	32	44	71	47	53	28	10	60
98	Villagrande Strisàili	247	147	118	129	87	121	249	208	164	51	56	123
99	Villanova Tulo	142	87	73	68	49	44	96	92	63	28	22	80
	Provincia	17.652	10.922	10.774	9.656	7.102	9.246	16.604	14.494	11.999	4.599	4.535	11.175

per sesso e classi di età

TOTALE	F E M M I N E													TOTALE	TOTALE POPOLAZIONE RESIDENTE	N. d'or- dine
	fino a 6 anni	da 6 a 10	da 10 a 14	da 14 a 18	da 18 a 21	da 21 a 25	da 25 a 35	da 35 a 45	da 45 a 55	da 55 a 60	da 60 a 65	da 65 in poi				
792	101	66	67	58	40	45	101	62	66	30	19	50	705	1.497	51	
2.071	269	144	170	158	106	163	230	202	159	79	62	175	1.017	3.988	52	
2.940	374	247	239	225	165	205	403	359	314	105	151	303	3.090	6.030	53	
1.025	131	90	81	75	59	81	131	127	121	46	44	76	1.062	2.087	54	
836	116	84	73	58	47	60	123	96	96	31	34	82	900	1.736	55	
794	63	33	31	31	24	22	52	44	36	15	6	26	383	1.177	56	
487	60	37	30	31	22	33	57	42	37	17	14	21	401	888	57	
553	78	44	34	44	22	28	92	63	46	21	33	53	558	1.111	58	
1.717	270	169	146	119	94	107	227	187	155	87	73	161	1.795	3.512	59	
2.141	255	188	176	171	111	132	273	245	221	77	99	161	2.109	4.250	60	
1.736	291	156	144	122	94	119	244	169	134	62	62	151	1.748	3.484	61	
1.545	194	130	126	95	85	108	190	179	156	82	79	144	1.577	3.122	62	
1.698	230	127	156	133	81	112	153	197	130	52	51	123	1.545	3.243	63	
1.179	145	87	105	76	48	54	134	123	115	40	50	80	1.057	2.236	64	
2.717	371	238	220	210	114	156	347	267	242	121	98	158	2.542	5.259	65	
292	27	22	26	20	13	13	37	36	31	13	10	32	280	572	66	
683	97	59	61	65	44	43	112	84	84	35	27	57	768	1.451	67	
757	121	92	72	60	42	51	86	95	87	24	33	46	809	1.566	68	
920	106	69	69	62	51	71	103	98	93	35	39	73	869	1.789	69	
894	120	77	71	51	48	52	118	73	97	34	37	70	848	1.742	70	
2.541	357	203	228	199	127	157	306	288	200	64	60	103	2.301	4.842	71	
650	85	56	52	64	35	51	77	75	73	21	20	63	672	1.322	72	
249	22	14	10	9	11	16	41	21	32	12	12	27	227	476	73	
1.132	120	72	83	84	78	77	140	148	175	61	48	125	1.217	2.349	74	
1.426	107	71	76	77	53	98	212	173	163	79	94	171	1.374	2.800	75	
191	13	15	15	17	15	12	24	24	31	17	12	29	224	415	76	
523	62	42	42	31	25	36	65	55	55	16	20	42	491	1.014	77	
1.409	246	121	121	120	67	117	189	203	161	81	63	154	1.643	3.112	78	
840	113	68	76	64	56	58	110	99	91	20	25	86	875	1.715	79	
1.444	188	113	133	103	68	82	148	154	143	69	66	136	1.403	2.847	80	
1.358	162	90	112	90	65	93	173	152	171	60	55	124	1.347	2.705	81	
2.880	434	246	235	216	146	205	346	316	256	92	100	233	2.825	5.705	82	
1.100	129	94	86	65	48	61	148	140	104	48	52	124	1.099	2.199	83	
906	94	59	72	51	36	64	123	107	116	36	51	104	918	1.824	84	
567	78	58	47	34	38	43	70	70	58	14	25	36	571	1.138	85	
1.571	238	148	135	123	79	103	220	173	159	60	50	94	1.582	3.153	86	
469	60	39	38	34	20	32	44	66	33	15	26	24	440	909	87	
426	52	32	39	30	29	28	56	43	49	18	16	27	419	845	88	
160	28	16	17	12	6	8	32	23	16	5	8	23	194	354	89	
1.652	187	110	114	105	92	134	246	203	160	89	77	135	1.652	3.304	90	
1.267	210	140	123	99	84	100	141	130	82	36	35	72	1.252	2.519	91	
1.786	286	143	164	142	90	129	253	177	156	90	54	115	1.799	3.585	92	
1.024	108	73	63	62	41	54	144	154	133	66	55	161	1.114	2.138	93	
532	64	49	44	43	44	37	66	66	50	21	13	41	538	1.070	94	
1.077	145	102	90	87	49	90	189	146	130	60	44	102	1.243	2.320	95	
764	100	52	65	60	44	47	98	80	60	27	18	32	683	1.447	96	
545	77	42	49	36	30	31	76	67	58	24	26	49	565	1.110	97	
1.700	226	139	136	94	78	112	262	209	174	65	58	116	1.609	3.369	98	
844	116	70	64	65	40	37	95	80	73	29	30	60	759	1.603	99	
128.753	16.722	10.339	10.443	9.338	6.678	8.676	16.315	14.835	12.874	5.355	5.115	10.859	128.064	256.822		

TAV. 5 — Popolazione residente in età da 6 anni in poi,

N. d'or- dine	C O M U N I	A N A L F A B E T I				F O R N I T I							
		T O T A L E		I N E T À D I O B B L I G O S C O L A S T I C O (da 6 a 14 anni)		P R I V I D I T I T O L O D I S T U D I O		d i s c u o l a e l e m e n t a r e		d i s c u o l a m e d i a i n f e r i o r e		c l a s s i c a e s c i e n t i f i c a	
		MF	M	MF	M	MF	M	MF	M	MF	M	MF	M
1	Aritzo	352	173	7	4	554	306	1.088	514	43	29	8	3
2	Àrzana	684	267	65	33	783	398	1.074	573	19	12	9	9
3	Atzara	337	151	15	6	365	199	628	313	16	10	6	6
4	Aùstis	244	118	5	—	326	171	449	229	8	6	1	1
5	Bari Sardo	630	272	52	26	914	459	774	400	22	12	2	2
6	Baunei	841	341	17	14	1.427	740	1.082	565	26	14	7	6
7	Belvi	132	59	2	1	211	105	443	238	5	5	—	—
8	Birori	41	15	2	2	103	64	271	138	11	9	1	1
9	Bitti	1.018	428	20	12	1.584	829	2.388	1.171	62	37	31	24
10	Bolòtana	908	377	23	13	1.046	564	1.926	1.015	52	35	20	13
11	Bòrore	424	178	14	6	793	415	1.281	653	27	22	7	6
12	Bortigali	344	173	6	2	661	365	1.451	738	44	28	11	8
13	Bosa	2.131	982	163	79	1.699	802	2.245	1.049	291	151	41	30
14	Cùglieri	821	346	17	9	888	453	2.308	1.131	124	63	20	19
15	Dèsulo	850	353	70	40	868	456	1.766	876	17	14	3	3
16	Dorgali	1.446	577	88	43	1.388	672	2.821	1.524	114	79	18	13
17	Dualchi	190	93	6	3	193	99	403	195	17	12	3	3
18	Escalaplano	748	315	38	24	720	427	1.010	529	21	16	3	3
19	Escolca	181	93	5	3	198	104	407	216	6	3	4	3
20	Esterzili	374	175	27	16	400	241	426	218	5	2	6	5
21	Flussio	228	99	5	3	147	77	272	133	8	6	2	2
22	Fonni	727	289	44	24	948	539	2.863	1.374	54	38	15	13
23	Gadoni	189	72	9	6	619	305	397	215	4	2	2	2
24	Gàiro	796	322	69	34	299	181	1.129	575	16	10	9	8
25	Galtelli	529	247	61	42	485	279	503	247	13	7	1	1
26	Gavoi	339	121	20	8	622	347	2.120	976	28	20	13	12
27	Genoni	361	151	41	21	145	62	794	423	11	9	3	2
28	Gergei	534	272	12	7	548	302	854	459	26	17	3	3
29	Girasole	81	34	10	5	149	71	34	16	1	—	—	—
30	Ilbono	858	344	23	10	593	281	920	493	21	16	4	4
31	Irgoli	404	200	52	29	537	313	482	238	15	7	1	1
32	Ìsili	410	179	11	7	698	322	1.445	809	82	47	11	9
33	Jerzu	538	186	60	32	1.148	512	1.788	934	31	25	20	20
34	Làconi	579	251	18	8	1.037	516	570	333	26	18	9	8
35	Lanusei	744	234	36	14	1.421	708	1.645	850	203	142	35	28
36	Lei	168	81	36	22	65	35	372	196	6	6	1	1
37	Loceri	371	139	11	7	391	205	669	359	14	12	3	3
38	Lòculi	112	68	18	16	295	138	10	8	1	1	—	—
39	Lodè	951	519	115	74	1.054	523	595	293	5	3	1	1
40	Lotzorai	32	97	5	3	242	130	371	213	5	4	1	1
41	Lula	301	186	14	9	724	393	761	354	16	9	2	2
42	Macomer	673	247	28	10	1.226	600	3.169	1.559	508	301	25	23
43	Magomàdas	100	72	2	1	254	139	351	167	8	7	2	1
44	Mamoiada	457	192	10	7	1.046	582	1.110	540	33	23	7	6
45	Meana Sardo	533	246	27	18	550	296	1.149	616	20	15	7	7
46	Mòdolo	83	29	1	—	158	84	105	44	3	3	1	1
47	Montresta	460	230	37	19	394	211	394	224	8	5	1	1
48	Noragùgume	138	70	1	1	138	85	312	150	9	6	3	2
49	Nùoro	1.631	640	139	76	3.402	1.626	7.034	3.532	1.242	701	225	147
50	Nuràgus	212	90	11	7	302	157	651	352	21	17	4	4

per sesso: analfabeti; alfabeti, secondo il titolo di studio

A L F A B E T I														T O T A L E		N. d'or- dine
D I T I T O L O D I S T U D I O														P O P O L A Z I O N E R E S I D E N T E		
di scuola media superiore								di università		T O T A L E		I N E T À D I O B B L I G O S C O L A S T I C O (da 6 a 14 anni)		I N E T À D A 6 A N N I I N P O I		
magistrale		tecnica, professionale e artistica		altri e non specificati		Totale		MF	M	MF	M	MF	M	MF	M	
MF	M	MF	M	MF	M	MF	M	MF	M	MF	M	MF	M	MF	M	
19	8	2	1	—	—	29	12	8	8	1.722	869	359	173	2.074	1.042	1
14	5	2	1	—	—	25	15	3	3	1.904	1.001	398	227	2.588	1.268	2
7	1	—	—	—	—	13	7	4	4	1.026	533	252	118	1.363	684	3
6	1	—	—	—	—	7	2	4	2	794	410	194	90	1.038	528	4
16	7	1	1	—	—	19	10	2	2	1.731	883	434	227	2.361	1.155	5
18	7	3	1	—	—	28	14	6	5	2.569	1.338	617	303	3.410	1.679	6
9	3	—	—	—	—	9	3	2	2	670	353	147	68	802	412	7
1	1	—	—	—	—	2	2	—	—	387	213	64	32	428	228	8
35	14	4	2	—	—	70	40	20	19	4.124	2.096	850	400	5.142	2.524	9
29	10	6	6	1	1	56	30	22	18	3.102	1.662	731	382	4.010	2.039	10
15	5	6	5	—	—	28	16	8	7	2.137	1.113	467	256	2.561	1.291	11
13	2	6	5	—	—	30	15	9	5	2.195	1.151	375	193	2.539	1.324	12
62	15	25	25	—	—	128	70	57	49	4.420	2.121	1.126	583	6.551	3.103	13
31	10	18	13	1	1	70	43	33	29	3.423	1.719	624	302	4.244	2.065	14
21	11	1	1	—	—	25	15	3	3	2.679	1.364	596	311	3.529	1.717	15
44	24	10	6	—	—	72	43	14	12	4.409	2.330	991	514	5.855	2.907	16
6	1	5	3	—	—	14	7	4	4	631	317	152	68	821	410	17
13	7	2	1	—	—	18	11	5	5	1.774	988	534	277	2.522	1.303	18
2	1	2	1	—	—	8	5	—	—	619	328	152	77	800	421	19
10	5	—	—	—	—	16	10	2	2	849	473	231	123	1.223	648	20
1	—	1	—	—	—	4	2	—	—	431	218	93	43	659	317	21
23	7	4	1	—	—	42	21	9	8	3.916	1.980	725	375	4.643	2.269	22
6	—	4	4	—	—	12	6	4	4	1.036	532	232	110	1.225	604	23
15	5	2	2	—	—	26	15	2	1	1.472	782	332	177	2.268	1.104	24
4	2	1	1	—	—	6	4	1	1	1.008	538	318	159	1.537	785	25
26	7	—	—	—	—	39	19	10	10	2.819	1.372	566	284	3.158	1.493	26
8	3	—	—	—	—	11	5	2	2	963	501	226	110	1.324	652	27
19	5	4	4	—	—	26	12	7	6	1.461	796	387	199	1.905	1.068	28
1	—	—	—	—	—	1	—	1	1	186	88	52	23	267	122	29
10	2	3	1	—	—	17	7	3	3	1.554	800	368	189	2.412	1.144	30
12	6	1	1	—	—	14	8	2	2	1.050	568	338	182	1.454	768	31
36	6	16	14	—	—	63	29	13	12	2.301	1.219	467	233	2.711	1.398	32
33	12	4	2	—	—	57	34	13	11	3.037	1.516	509	247	3.575	1.702	33
16	5	2	1	—	—	27	14	7	6	1.667	887	410	202	2.246	1.138	34
64	21	22	18	—	—	121	67	56	54	3.446	1.821	836	424	4.190	2.055	35
2	1	1	1	—	—	4	3	—	—	447	240	86	51	615	321	36
4	2	1	1	—	—	8	6	—	—	1.082	582	228	121	1.453	721	37
2	1	—	—	—	—	2	1	—	—	308	148	90	33	420	216	38
3	2	1	—	—	—	5	3	1	1	1.660	823	470	248	2.611	1.342	39
8	2	—	—	—	—	9	3	2	2	629	352	192	102	861	449	40
7	4	1	1	—	—	10	7	3	3	1.514	766	361	166	1.905	952	41
65	18	90	68	1	1	181	110	54	48	5.138	2.618	1.056	547	5.811	2.865	42
5	—	2	1	—	—	9	2	2	2	624	317	98	43	814	389	43
13	4	—	—	—	—	20	10	7	5	2.225	1.160	531	283	2.682	1.352	44
13	5	3	2	—	—	23	14	10	8	1.752	949	402	197	2.285	1.195	45
1	—	—	—	—	—	2	1	—	—	268	132	30	12	351	161	46
3	1	—	—	—	—	4	2	2	2	802	444	231	131	1.262	674	47
2	1	—	—	—	—	5	3	1	1	465	245	127	65	603	315	48
500	139	253	201	3	2	981	489	317	265	12.976	6.613	2.700	1.400	14.607	7.253	49
12	2	2	1	—	—	18	7	4	4	996	537	258	138	1.208	627	50

Segue: TAV. 5 — Popolazione residente in età da 6 anni in poi,

N. d'or- dine	C O M U N I	A N A L F A B E T I				F O R N I T I							
		T O T A L E		I N E T À D I O B B L I G O S C O L A S T I C O (da 6 a 14 anni)		P R I V I D I T I T O L O D I S T U D I O		d i s c u o l a e l e m e n t a r e		d i s c u o l a m e d i a i n f e r i o r e		c l a s s i c a e s c i e n t i f i c a	
		MF	M	MF	M	MF	M	MF	M	MF	M	MF	M
51	Nurallao	333	165	19	11	416	206	502	280	11	8	2	2
52	Nurri	1.013	455	94	58	1.130	627	1.153	607	54	32	8	5
53	Oliena	1.089	495	35	23	2.009	1.028	2.124	1.019	46	29	8	7
54	Ollolai	341	111	3	1	625	352	783	365	13	6	5	5
55	Olzai	326	142	26	17	447	248	694	307	17	7	4	4
56	Onani	165	106	7	4	300	159	555	443	14	8	3	3
57	Onifai	198	86	16	12	205	140	361	199	2	1	2	2
58	Oniferi	155	67	6	4	162	85	624	316	14	8	4	4
59	Orani	361	142	11	8	695	375	1.878	911	31	19	4	2
60	Orgòsolo	765	388	30	21	1.311	756	1.627	732	30	16	2	2
61	Orosei	637	234	131	65	563	282	1.643	895	28	20	2	2
62	Orotelli	508	191	16	9	682	363	1.418	697	36	24	15	11
63	Orroli	777	378	38	18	1.094	609	859	454	26	15	9	5
64	Ortueri	490	265	42	22	543	309	837	398	32	25	3	3
65	Orune	720	440	37	29	1.856	1.054	1.705	708	71	27	16	12
66	Osidda	59	26	1	1	126	62	295	150	14	8	5	3
67	Osini	341	119	29	10	300	165	604	294	3	1	3	3
68	Ottana	394	172	13	7	328	165	572	275	6	4	3	3
69	Ovodda	459	248	7	5	281	169	814	384	7	4	3	3
70	Perdasdefogu	341	147	15	9	390	217	743	391	12	6	—	—
71	Posada	1.186	556	112	63	1.412	801	1.441	766	41	28	3	6
72	Sàdali	230	76	12	2	321	163	577	311	19	13	4	3
73	Sàgama	96	41	1	—	121	69	209	112	3	2	1	1
74	Sarule	447	246	43	25	531	271	1.099	481	13	9	4	4
75	Scano di Montiferro	547	263	24	16	653	370	1.307	634	38	27	17	13
76	Sennariolo	104	41	2	2	79	37	187	88	2	—	3	2
77	Serri	193	94	7	5	197	112	474	243	8	4	1	1
78	Seui	487	156	17	8	840	425	1.253	621	29	24	10	8
79	Seulo	250	94	—	—	338	185	867	424	20	16	4	4
80	Silanus	479	239	19	9	767	434	1.168	539	19	13	5	4
81	Sindia	551	248	17	9	983	536	780	371	45	28	11	9
82	Siniscola	1.482	721	133	67	1.739	874	1.457	733	70	48	13	12
83	Sòrgono	351	153	11	6	478	249	1.025	503	34	25	10	8
84	Suni	425	191	7	3	496	290	675	303	21	13	2	2
85	Talana	156	60	16	9	743	369	77	58	3	2	1	1
86	Tertenia	780	361	66	38	727	394	1.101	524	28	21	3	2
87	Teti	170	*73	10	7	520	273	62	44	11	5	2	2
88	Tiana	180	78	2	1	161	88	382	196	5	4	2	2
89	Tinnura	74	31	4	1	48	23	181	83	2	2	—	—
90	Tonara	559	193	15	9	897	428	1.378	759	22	18	7	7
91	Torpè	652	307	55	32	816	413	568	287	15	9	3	3
92	Tortoli	756	275	65	23	576	300	1.470	757	104	82	14	13
93	Tresnuràghes	437	187	7	3	1.076	515	359	187	21	11	13	10
94	Triei	316	141	35	22	337	169	289	160	4	3	—	—
95	Ulàssai	297	86	27	9	507	252	1.167	567	35	19	10	10
96	Urzulei	283	149	8	6	334	184	606	310	10	7	2	2
97	Ussàssai	233	88	31	13	181	98	512	257	11	11	1	1
98	Villagrande Strisàlli	427	124	21	10	927	547	1.487	745	23	21	7	5
99	Villanova Tulo	356	174	15	10	538	308	437	210	4	4	2	2
	Provincia	48.591	21.216	2.935	1.598	65.564	34.439	99.505	50.065	4.495	2.776	873	689

per sesso: analfabeti; alfabeti, secondo il titolo di studio

A L F A B E T I

DI TITOLO DI STUDIO

di scuola media superiore												IN ETÀ DI OBBLIGO SCOLASTICO (da 6 a 14 anni)		TOTALE POPOLAZIONE RESIDENTE IN ETÀ DA 6 ANNI IN POI		N. d'ordine
magistrale		tecnica, professionale e artistica		altri e non specificati		Totale		di università		TOTALE		MF	M	MF	M	
MF	M	MF	M	MF	M	MF	M	MF	M	MF	M					
5	4	—	—	—	—	7	6	—	—	936	500	253	128	1.269	665	51
17	5	3	1	2	1	30	12	10	9	2.377	1.287	619	341	3.390	1.742	52
27	11	1	—	—	—	36	18	9	8	4.224	2.102	940	466	5.313	2.597	53
8	5	—	—	—	—	13	10	—	—	1.434	733	350	181	1.775	844	54
8	5	2	1	1	1	15	11	3	3	1.176	576	288	140	1.502	718	55
4	2	2	2	—	—	9	7	4	4	882	621	132	71	1.047	727	56
3	2	—	—	—	—	5	4	1	1	574	345	139	76	772	431	57
4	1	1	—	—	—	9	5	1	1	810	418	160	84	965	485	58
9	4	1	1	—	—	14	7	10	10	2.628	1.322	605	293	2.989	1.464	59
17	7	2	—	1	1	22	10	4	3	2.994	1.517	693	338	3.759	1.905	60
25	13	6	5	1	1	34	21	13	9	2.281	1.227	491	257	2.918	1.461	61
10	3	4	3	—	—	29	17	7	5	2.172	1.106	464	215	2.680	1.297	62
12	2	5	4	—	—	26	11	4	4	2.009	1.093	565	302	2.786	1.471	63
12	6	2	1	—	—	17	10	5	5	1.434	747	364	192	1.924	1.012	64
53	12	2	1	—	—	71	25	8	6	3.711	1.820	960	510	4.431	2.200	65
4	1	2	2	—	—	11	6	2	2	448	228	93	45	507	254	66
4	2	—	—	—	—	7	5	1	1	915	466	204	103	1.256	585	67
8	5	1	—	—	—	12	8	3	3	921	455	288	130	1.315	627	68
10	4	—	—	—	—	13	7	3	2	1.118	566	286	150	1.577	814	69
10	4	1	1	—	—	11	5	2	2	1.158	624	288	146	1.499	771	70
22	9	1	1	—	—	31	16	4	4	2.929	1.615	776	394	4.115	2.171	71
4	2	1	1	—	—	9	6	1	1	927	494	197	99	1.157	570	72
—	—	—	—	—	—	1	1	1	1	335	185	63	40	431	226	73
10	5	2	—	—	—	16	9	4	3	1.663	773	305	168	2.110	1.019	74
15	5	2	2	—	—	34	20	6	4	2.038	1.055	284	145	2.585	1.318	75
4	—	1	1	—	—	8	3	1	1	277	129	48	18	381	170	76
11	1	—	—	—	—	12	2	4	4	695	365	175	93	888	459	77
17	6	2	2	—	—	29	16	8	7	2.150	1.093	509	276	2.646	1.249	78
14	9	1	1	—	—	19	14	2	1	1.246	640	302	158	1.496	734	79
13	7	3	3	—	—	21	14	5	5	1.980	1.005	448	212	2.459	1.244	80
8	5	6	3	—	—	25	17	10	9	1.843	961	391	197	2.394	1.209	81
30	13	6	5	1	1	50	31	10	10	3.326	1.696	872	457	4.808	2.417	82
11	2	7	6	—	—	28	16	11	11	1.576	804	329	154	1.027	957	83
6	2	1	1	1	1	10	6	3	3	1.205	615	250	123	1.630	800	84
4	2	2	2	—	—	7	5	3	2	833	436	197	99	980	496	85
9	2	1	1	—	—	13	5	5	5	1.874	949	495	240	2.654	1.310	86
5	3	—	—	—	—	7	5	4	3	604	330	153	79	774	403	87
6	1	1	1	—	—	9	4	—	—	557	292	127	57	737	370	88
—	—	—	—	—	—	—	—	2	2	233	110	49	19	307	141	89
10	5	3	3	—	—	20	15	11	9	2.328	1.229	451	233	2.887	1.422	90
9	2	1	1	—	—	13	6	2	2	1.414	717	455	215	2.066	1.024	91
24	10	9	6	—	—	47	29	11	8	2.208	1.176	554	289	2.964	1.451	92
9	3	2	1	—	—	24	14	7	4	1.487	731	269	137	1.924	918	93
1	—	1	1	—	—	2	1	1	1	633	334	174	94	949	475	94
23	9	5	3	—	—	38	22	2	2	1.749	862	338	155	2.046	948	95
2	2	1	1	—	—	5	5	2	2	957	508	211	96	1.240	657	96
7	2	—	—	—	—	8	3	1	1	713	370	133	60	946	458	97
17	4	7	6	—	—	31	15	1	1	2.469	1.329	519	255	2.896	1.453	98
5	1	2	2	—	—	9	5	1	1	989	528	279	150	1.345	702	99
1.831	611	614	473	13	11	3.331	1.784	952	826	173.847	89.890	39.548	20.098	222.438	111.106	

TAV. 6 — Popolazione residente in età da 10 anni in poi, per sesso: attiva, secondo

N. d'or- dine	C O M U N I	P O P O L A Z I O N E											
		Agricoltura, caccia e pesca		Industrie estrattive e manifatturiere		Costruzioni e impianti		Energia elettrica gas e acqua		Trasporti e comunicazioni		Commercio e servizi vari	
		MF	M	MF	M	MF	M	MF	M	MF	M	MF	M
1	Aritzo	547	539	48	44	29	28	3	3	29	27	131	80
2	Àrzana	824	698 ^T	68	63	60	60	4	4	20	20	53	32
3	Atzara	400	399	29	29	11	11	—	—	3	1	29	17
4	Ahstis	333	333	15	15	1	1	—	—	2	2	18	8
5	Bari Sardo	596	582	32	32	54	54	4	4	3	2	51	24
6	Baunei	1.114	886	85	76	182	182	3	3	12	10	56	21
7	Belvi	237	230	15	12	16	16	—	—	10	9	30	17
8	Birori	127	127	22	17	7	7	1	1	11	7	6	2
9	Bitti	1.349	1.346	189	177	118	118	3	3	14	12	164	82
10	Bolòtana	1.137	1.092	149	115	66	66	2	2	20	19	137	49
11	Bòrore	662	661	78	69	54	54	7	7	21	17	105	48
12	Bortigali	821	821	110	104	41	41	2	2	21	17	101	38
13	Bosa	1.260	1.251	244	233	277	275	2	2	56	55	334	154
14	Cùglieri	997	953	218	206	116	116	3	3	20	16	175	62
15	Dèsulo	756	701	101	99	167	167	2	2	15	12	163	139
16	Dorgali	1.567	1.530	160	138	151	151	13	13	22	20	221	98
17	Dualchi	261	260	19	13	8	8	1	1	3	2	23	16
18	Escalaplano	791	728	60	58	74	74	2	2	10	9	43	24
19	Escolca	276	276	24	22	7	7	—	—	4	2	18	5
20	Esterzili	395	394	26	26	20	20	—	—	9	8	14	8
21	Flussio	210	209	10	10	2	2	—	—	1	1	19	16
22	Fonni	1.187	1.176	128	127	68	68	1	1	18	17	74	47
23	Gadoni	286	236	117	115	23	23	2	2	3	2	21	9
24	Gàiro	609	603	33	33	31	31	—	—	22	22	27	18
25	Galtelli	488	486	42	42	24	24	7	7	7	6	19	10
26	Gavoi	810	756	96	86	64	63	3	3	30	28	96	53
27	Genoni	400	399	14	14	19	19	—	—	4	2	37	13
28	Gergei	666	650	39	35	43	43	1	1	12	9	56	32
29	Girasole	59	41	2	2	32	32	—	—	1	1	4	1
30	Ilbono	705	672	52	51	59	59	1	1	10	8	40	27
31	Irgoli	494	493	21	21	8	8	—	—	2	—	37	12
32	Ìsili	539	539	106	85	38	38	1	1	53	50	128	71
33	Jerzu	1.073	976	89	81	34	34	4	4	24	23	124	73
34	Làconi	449	446	107	107	71	70	8	8	26	25	70	18
35	Lanusei	641	592	159	143	225	225	13	13	60	56	215	116
36	Lei	200	199	6	6	3	3	—	—	4	4	3	1
37	Loceri	591	466	27	25	5	5	2	2	3	2	20	15
38	Lòculi	165	164	6	6	1	1	—	—	—	—	8	—
39	Lodè	948	945	32	31	13	13	—	—	5	4	49	16
40	Lotzorai	270	256	16	15	17	17	2	2	2	1	22	10
41	Lula	635	587	54	54	9	9	2	2	6	5	38	21
42	Macomer	380	377	722	538	213	212	7	6	313	291	437	225
43	Magomàdas	360	263	14	12	15	15	—	—	5	5	21	9
44	Mamoiada	721	719	101	96	41	41	4	4	7	6	120	37
45	Meana Sardo	668	664	85	51	49	49	4	4	29	28	37	19
46	Mòdolo	285	139	1	1	—	—	—	—	1	—	1	1
47	Montresta	477	475	20	20	8	8	—	—	3	1	12	9
48	Noragùgume	219	218	6	6	2	2	—	—	2	2	15	3
49	Nùoro	1.050	1.042	688	601	815	813	20	19	284	261	1.031	497
50	Nuràgus	327	325	31	31	15	15	—	—	15	12	56	28

il ramo di attività economica; non attiva, secondo alcuni gruppi di condizioni non professionali

A T T I V A				P O P O L A Z I O N E N O N A T T I V A										T O T A L E		N. d'or- dine
Credito e assicurazione		Pubblica amministrazione		T O T A L E		in attesa di prima occupazione		attendente alle cure domestiche	altra		T O T A L E		POPOLAZIONE RESIDENTE IN ETÀ DA 10 ANNI IN POI			
MF	M	MF	M	MF	M	MF	M	F	MF	M	MF	M	MF	M		
5	5	50	29	842	755	47	47	747	256	150	1.050	197	1.892	952	1	
1	1	34	24	1.064	902	68	51	923	289	185	1.280	236	2.344	1.138	2	
1	1	21	13	494	471	17	15	510	207	138	734	153	1.228	624	3	
—	—	13	9	382	368	25	24	384	147	93	556	117	938	485	4	
—	—	44	30	784	728	158	137	911	276	160	1.345	297	2.129	1.025	5	
5	5	59	43	1.516	1.226	43	39	973	566	255	1.582	294	3.098	1.520	6	
—	—	12	7	320	291	18	18	275	122	74	415	92	735	383	7	
—	—	14	14	188	175	3	3	160	45	28	208	31	396	206	8	
9	9	113	89	1.959	1.836	27	25	2.054	655	457	2.736	482	4.695	2.318	9	
4	3	72	54	1.587	1.400	58	50	1.425	561	387	2.044	437	3.631	1.837	10	
2	2	48	35	977	893	5	4	976	366	265	1.347	269	2.324	1.162	11	
1	1	46	29	1.143	1.053	15	12	976	233	168	1.224	180	2.367	1.233	12	
15	13	224	140	2.412	2.123	54	44	2.418	1.016	604	3.488	648	5.900	2.771	13	
7	7	138	89	1.674	1.452	18	14	1.506	725	442	2.249	456	3.923	1.908	14	
1	1	37	27	1.242	1.148	77	74	1.378	496	322	1.951	396	3.193	1.544	15	
5	4	113	88	2.252	2.042	76	53	2.161	839	550	3.076	603	5.328	2.645	16	
—	—	18	15	333	315	5	2	297	108	63	410	65	743	380	17	
4	4	31	24	1.015	923	38	28	834	358	197	1.230	225	2.245	1.148	18	
—	—	7	5	336	317	4	4	283	100	65	387	69	723	386	19	
—	—	20	18	484	474	19	16	444	145	80	608	96	1.092	570	20	
—	—	1	1	243	239	3	1	277	79	47	359	48	602	287	21	
3	2	84	64	1.563	1.502	28	21	1.862	809	544	2.699	565	4.262	2.067	22	
1	1	26	17	479	405	5	5	414	208	138	627	143	1.106	548	23	
1	1	36	25	759	733	25	22	945	331	230	1.301	252	2.060	985	24	
—	—	21	19	608	594	5	5	593	140	80	738	85	1.346	679	25	
2	1	49	33	1.150	1.021	86	63	1.158	476	265	1.720	328	2.870	1.349	26	
2	2	35	17	511	466	—	—	461	215	120	676	120	1.187	586	27	
2	2	40	24	859	796	6	1	651	281	174	938	175	1.797	971	28	
—	—	2	1	100	78	30	22	89	17	10	136	32	236	110	29	
2	2	19	12	888	832	13	10	957	371	211	1.341	221	2.229	1.053	30	
—	—	27	20	589	554	16	14	465	171	85	652	99	1.241	653	31	
6	4	170	132	1.041	920	41	37	915	461	318	1.417	355	2.458	1.275	32	
5	5	63	45	1.416	1.241	57	48	1.359	454	271	1.870	319	3.286	1.560	33	
1	1	56	36	788	711	73	69	773	415	260	1.261	329	2.049	1.040	34	
13	13	226	176	1.552	1.334	67	59	1.386	755	453	2.208	512	3.760	1.846	35	
—	—	13	12	229	225	43	32	244	37	26	324	58	553	283	36	
—	—	16	15	664	530	12	9	464	208	119	684	128	1.348	658	37	
—	—	2	2	182	173	8	8	139	31	18	178	26	360	199	38	
2	2	23	21	1.072	1.032	44	27	992	208	122	1.244	149	2.316	1.181	39	
—	—	16	10	345	311	19	14	276	122	73	417	87	762	398	40	
—	—	30	23	774	701	55	26	634	249	135	938	161	1.712	862	41	
30	27	314	259	2.416	1.935	127	79	1.748	984	578	2.859	657	5.275	2.592	42	
—	—	6	4	421	308	9	7	241	90	49	340	56	761	364	43	
1	1	37	25	1.032	929	27	25	907	442	245	1.376	270	2.408	1.199	44	
2	2	43	27	917	844	78	76	833	262	183	1.173	259	2.090	1.103	45	
—	—	3	2	291	143	—	—	29	21	13	50	13	341	156	46	
—	—	20	17	540	530	6	4	487	99	66	592	70	1.132	600	47	
—	—	13	12	257	243	5	2	217	64	42	286	44	543	287	48	
110	102	1.872	1.394	5.870	4.729	267	199	4.300	2.764	1.578	7.331	1.777	13.201	6.506	49	
—	—	17	9	461	420	24	19	403	188	109	615	128	1.076	548	50	

Segue: TAV. 6 — Popolazione residente in età da 10 anni in poi, per sesso; attiva, secondo

N. d'or- dine	C O M U N I	P O P O L A Z I O N E											
		Agricoltura, caccia e pesca		Industrie estrattive e manifatturiere		Costruzioni e impianti		Energia elettrica gas e acqua		Trasporti e comunicazioni		Commercio e servizi vari	
		MF	M	MF	M	MF	M	MF	M	MF	M	MF	M
51	Nurallao	330	330	64	63	9	9	—	—	17	16	20	14
52	Nurri	972	963	59	55	35	35	—	—	28	25	84	29
53	Oliena	2.063	1.666	107	102	27	27	4	4	13	10	86	33
54	Ollolai	529	529	31	31	14	14	—	—	6	3	18	14
55	Olzai	343	338	28	26	55	54	1	1	2	1	31	15
56	Onani	205	205	9	8	4	4	—	—	6	4	3	1
57	Onifai	291	291	9	9	2	2	—	—	—	—	16	8
58	Oniferi	326	298	21	18	12	12	—	—	12	9	24	7
59	Orani	614	613	216	213	65	65	2	2	14	10	86	46
60	Orgòsolo	1.208	1.192	77	74	35	35	2	2	9	6	40	19
61	Orosei	917	809	69	63	84	84	1	1	11	8	75	44
62	Orotelli	712	710	113	111	36	36	2	2	13	11	88	33
63	Orroli	782	782	44	42	108	108	—	—	10	9	67	26
64	Ortueri	647	602	62	60	14	14	—	—	6	4	38	26
65	Orune	1.365	1.351	92	91	36	36	1	1	12	7	87	36
66	Osidda	144	143	10	10	1	1	—	—	2	—	14	7
67	Osini	542	376	31	25	9	9	2	2	5	4	29	23
68	Ottana	400	398	14	14	8	8	—	—	2	1	18	8
69	Ovodda	586	497	39	39	18	18	1	1	6	5	28	18
70	Perdasdefogu	424	423	38	38	30	30	—	—	3	3	23	15
71	Posada	1.379	1.374	69	65	23	23	—	—	10	6	130	73
72	Sàdali	261	248	53	47	23	23	2	2	25	20	19	9
73	Sàgama	162	160	7	6	1	1	3	3	—	—	7	2
74	Sarule	587	585	81	80	22	22	2	2	6	4	40	12
75	Scano di Montiferro	832	821	102	96	33	33	2	2	9	7	85	28
76	Sennariolo	123	105	3	3	11	11	—	—	1	1	5	1
77	Serri	278	277	20	20	10	10	1	1	12	9	25	10
78	Seui	380	309	270	257	27	27	7	7	44	43	54	23
79	Seulo	555	451	24	22	22	22	4	4	5	3	18	5
80	Silanus	758	754	92	90	28	28	2	2	12	11	65	30
81	Sindia	701	700	72	59	74	74	2	2	12	10	69	25
82	Siniscola	1.164	1.127	125	107	265	263	—	—	20	19	171	66
83	Sòrgono	438	438	94	92	18	18	2	2	32	29	72	34
84	Suni	458	458	30	29	25	25	2	2	7	6	21	12
85	Talana	289	274	15	14	37	37	—	—	3	2	8	2
86	Tertenia	842	694	105	103	29	29	1	1	5	4	86	47
87	Teti	223	222	22	22	4	4	1	1	2	—	21	9
88	Tiana	255	218	15	15	14	14	1	1	2	—	9	5
89	Tinnura	97	97	4	4	2	2	—	—	3	3	4	2
90	Tonara	572	571	175	150	79	79	2	2	17	17	172	144
91	Torpè	669	664	26	25	15	15	—	—	6	4	44	26
92	Tortoli	597	477	108	87	129	129	4	4	67	65	210	104
93	Tresnuràghes	669	637	59	57	21	21	1	1	15	13	55	22
94	Triei	303	295	6	6	1	1	—	—	4	3	17	3
95	Ulàssai	620	531	40	38	39	39	—	—	14	12	27	20
96	Urzulei	415	411	15	15	10	10	—	—	4	2	13	4
97	Ussàssai	446	237	21	21	21	21	2	2	18	16	10	—
98	Villagrande Strisàili	654	641	60	59	194	194	20	19	17	14	71	32
99	Villanova Tulo	386	386	21	20	13	13	—	—	11	9	23	13
	Provincia	58.775	55.498	7.383	6.694	5.198	5.187	211	208	1.817	1.605	7.135	3.516

il ramo di attività economica ; non attiva, secondo alcuni gruppi di condizioni non professionali

A T T I V A				P O P O L A Z I O N E N O N A T T I V A										T O T A L E		N. d'or- dine
Credito e assicurazione		Pubblica amministrazione		T O T A L E		in attesa di prima occupazione		attendenti alle cure domestiche	altra		T O T A L E		POPOLAZIONE RESIDENTE IN ETÀ DA 10 ANNI IN POI			
MF	M	MF	M	MF	M	MF	M	F	MF	M	MF	M	MF	M		
—	—	14	13	454	445	25	24	463	190	125	678	149	1.132	594	51	
3	3	47	31	1.228	1.141	43	40	1.240	527	353	1.810	393	3.038	1.534	52	
2	2	66	46	2.368	1.890	25	20	1.669	766	449	2.460	469	4.828	2.359	53	
1	1	22	18	621	610	30	30	777	171	118	978	148	1.599	758	54	
1	1	37	20	498	456	28	28	550	257	149	835	177	1.333	633	55	
—	—	136	133	383	355	19	13	238	356	321	613	334	976	689	56	
—	—	7	6	325	316	7	4	257	106	71	370	75	695	391	57	
—	—	19	16	414	360	8	6	324	140	84	472	90	886	450	58	
2	2	62	56	1.061	1.007	70	69	1.183	338	220	1.591	289	2.652	1.296	59	
3	3	62	50	1.436	1.381	30	29	1.393	546	329	1.969	358	3.405	1.739	60	
1	1	63	50	1.121	1.060	17	14	1.123	324	210	1.464	224	2.585	1.284	61	
2	1	35	26	1.001	930	25	22	936	484	241	1.445	263	2.446	1.193	62	
1	1	34	18	1.046	986	36	34	969	445	288	1.450	322	2.496	1.308	63	
1	1	34	23	802	730	21	16	659	246	157	926	173	1.728	903	64	
1	1	90	48	1.684	1.571	37	27	1.569	641	400	2.247	427	3.931	1.998	65	
—	—	14	12	185	173	4	3	172	99	53	275	56	460	229	66	
—	—	8	7	626	446	2	1	334	169	72	505	73	1.131	519	67	
—	—	18	17	460	446	12	10	516	170	106	698	116	1.158	562	68	
—	—	27	17	705	595	48	28	467	211	114	726	142	1.431	737	69	
—	—	20	15	538	524	27	25	542	232	139	801	164	1.339	688	70	
1	1	59	47	1.671	1.589	29	26	1.499	462	305	1.990	331	3.661	1.920	71	
1	1	24	23	408	373	42	38	416	186	110	644	148	1.052	521	72	
—	—	1	1	181	173	—	—	173	43	33	216	33	397	206	73	
—	—	29	23	767	728	10	8	864	304	190	1.178	198	1.945	926	74	
—	—	39	26	1.102	1.013	6	6	1.001	318	212	1.325	218	2.427	1.231	75	
—	—	5	2	148	123	5	1	138	68	39	211	40	359	163	76	
—	—	20	10	366	337	4	—	307	119	72	430	72	796	409	77	
3	3	55	40	840	709	100	100	935	501	291	1.536	391	2.376	1.100	78	
1	1	32	25	661	533	23	10	444	231	122	698	132	1.359	665	79	
1	1	38	30	996	946	15	10	919	304	176	1.238	186	2.234	1.132	80	
2	1	44	38	976	909	2	2	908	316	196	1.226	198	2.202	1.107	81	
7	7	105	83	1.857	1.672	93	82	1.722	609	382	2.424	464	4.281	2.136	82	
8	7	75	60	739	680	19	18	733	252	169	1.004	187	1.743	867	83	
—	—	30	25	573	557	—	—	660	273	184	933	184	1.506	741	84	
—	—	19	15	371	344	13	11	348	143	85	504	96	875	440	85	
2	2	63	55	1.133	935	43	41	843	345	192	1.231	233	2.364	1.168	86	
—	—	21	16	294	274	—	—	266	133	87	399	87	693	361	87	
—	—	14	9	310	262	17	14	239	108	63	364	77	674	339	88	
—	—	4	2	114	110	—	—	124	44	22	168	22	282	132	89	
1	1	44	37	1.062	1.001	38	37	1.138	422	267	1.598	304	2.660	1.305	90	
1	1	24	17	785	752	18	18	758	239	128	1.015	146	1.800	898	91	
8	7	114	94	1.237	967	43	36	916	463	286	1.422	322	2.659	1.289	92	
2	2	32	21	854	674	13	10	638	275	163	926	173	1.780	847	93	
—	—	4	3	335	311	10	8	336	173	110	519	118	854	429	94	
—	—	40	28	780	668	16	11	707	357	185	1.080	196	1.860	864	95	
—	—	23	23	480	465	20	19	438	191	114	649	133	1.120	598	96	
—	—	25	22	543	319	13	10	160	155	96	328	106	871	425	97	
1	1	66	51	1.083	1.011	51	50	1.077	399	245	1.527	295	2.610	1.306	98	
1	1	22	16	477	458	28	23	490	193	134	711	157	1.188	615	99	
301	278	6.280	4.700	87.100	77.686	3.139	2.596	78.432	32.506	19.902	114.077	22.498	201.177	100.184		

TAV. 7 — Popolazione residente attiva, per sesso: addetta al ramo dell'agricoltura,

N. d'or- dine	C O M U N I	A D D E T T I A L L ' A G R I C O L T U R A , C A C C I A E P E S C A											
		I n d i p e n d e n t i				C o a d i u v a n t i d i i n d i p e n d e n t i		D i p e n d e n t i				T O T A L E	
		c o n d u t t o r i n o n c o l t i v a t o r i e a l t r i a m m i n i s t r a t o r i		c o n d u t t o r i c o l t i v a t o r i e a l t r i l a v o r a t o r i i n p r o p r i o		M F	M	d i r i g e n t i e i m p i e g a t i		a l t r i		M F	M
		MF	M	MF	M			MF	M	MF	M		
1	Aritzo	10	4	181	179	63	63	—	—	293	293	547	539
2	Àrzana	5	5	416	392	168	144	—	—	235	157	824	698
3	Atzara	4	4	153	152	79	79	1	1	163	163	400	399
4	Aùstis	1	1	98	98	50	50	—	—	184	184	333	333
5	Bari Sardo	10	8	114	114	69	67	—	—	403	393	596	582
6	Baunei	2	1	530	503	318	181	—	—	264	201	1.114	886
7	Belvi	—	—	80	79	54	52	—	—	103	99	237	230
8	Birori	1	1	56	56	21	21	—	—	49	49	127	127
9	Bitti	4	4	587	586	471	470	—	—	287	286	1.349	1.346
10	Bolòtana	34	24	123	122	355	335	1	—	624	611	1.137	1.092
11	Bòrore	3	2	286	286	85	85	—	—	288	288	662	661
12	Bortigali	7	7	240	240	249	249	—	—	325	325	821	821
13	Bosa	18	18	187	186	119	119	3	3	933	925	1.260	1.251
14	Cùglieri	10	10	258	258	156	155	—	—	573	530	997	953
15	Dèsulo	6	6	423	415	179	173	—	—	148	107	756	701
16	Dorgali	7	6	615	613	352	346	2	2	591	563	1.567	1.530
17	Dualchi	10	10	49	49	78	77	—	—	124	124	261	260
18	Escalaplano	7	7	195	194	207	190	1	1	381	336	791	728
19	Escolca	1	1	83	83	75	75	—	—	117	117	276	276
20	Esterzili	—	—	168	168	122	121	—	—	105	105	395	394
21	Flussio	—	—	92	92	39	88	—	—	79	79	210	209
22	Fonni	1	1	461	458	145	144	—	—	580	573	1.187	1.176
23	Gadoni	4	3	88	87	20	17	—	—	174	129	286	236
24	Gàiro	4	4	117	117	61	61	—	—	427	421	609	603
25	Galtelli	2	2	176	176	128	126	—	—	182	182	488	486
26	Gavoi	4	1	306	302	150	145	—	—	350	308	810	756
27	Genoni	1	1	109	109	74	73	1	1	215	215	400	399
28	Gergei	30	18	202	200	110	109	—	—	324	323	666	650
29	Girasole	—	—	19	19	11	10	—	—	29	12	59	41
30	Ibbono	—	—	256	253	181	172	—	—	268	247	705	672
31	Irgoli	2	2	186	186	125	124	—	—	131	181	494	493
32	Ìsili	6	6	112	112	75	75	—	—	346	346	539	539
33	Jerzu	43	37	342	341	187	181	—	—	501	417	1.073	976
34	Làconi	1	1	178	178	65	65	1	1	204	201	449	446
35	Lanusei	4	1	213	202	101	94	—	—	323	295	641	592
36	Lei	—	—	102	102	27	27	—	—	71	70	200	199
37	Loceri	8	4	161	157	103	90	—	—	319	215	591	466
38	Lòculi	2	1	62	62	24	24	—	—	77	77	165	164
39	Lodè	1	1	430	430	277	276	—	—	240	238	948	945
40	Lotzorai	3	3	79	79	49	45	—	—	139	129	270	256
41	Lula	—	—	219	218	150	135	—	—	266	234	635	587
42	Macomer	8	8	134	132	55	55	3	3	180	179	380	377
43	Magomàdas	3	1	117	110	126	70	—	—	114	82	360	263
44	Mamoiada	2	2	265	265	106	106	—	—	348	346	721	719
45	Meana Sardo	2	2	250	248	153	153	—	—	263	261	668	664
46	Mòdolo	3	2	86	71	134	34	—	—	62	32	285	139
47	Montresta	1	1	201	201	169	168	—	—	106	105	477	475
48	Noragùgume	2	2	109	109	43	42	—	—	65	65	219	218
49	Nùoro	21	20	303	301	162	159	3	3	561	559	1.050	1.042
50	Nuràgus	13	11	98	98	72	72	2	2	142	142	327	325

caccia e pesca e ad altri rami di attività economica, secondo la condizione sociale

ADDETTI AD ALTRI RAMI DI ATTIVITÀ ECONOMICA												TOTALE POPOLAZIONE RESIDENTE ATTIVA		N. d'ordine
Indipendenti				Coadiuvanti di indipendenti		Dipendenti				TOTALE		MF	M	
amministratori e liberi professionisti		lavoratori in proprio				dirigenti e impiegati		altri		MF	M			
MF	M	MF	M	MF	M	MF	M	MF	M			MF	M	
6	5	139	112	19	16	39	20	92	63	295	216	842	755	1
6	6	63	58	8	5	25	18	138	117	240	204	1.064	902	2
1	1	37	36	11	9	16	6	29	20	94	72	494	471	3
—	—	19	15	9	7	10	6	11	7	49	35	382	368	4
1	1	48	44	7	5	24	14	108	82	188	146	784	728	5
—	—	105	91	13	6	39	23	245	220	402	340	1.516	1.226	6
2	2	31	26	2	1	14	8	34	24	83	61	320	291	7
—	—	2	2	4	—	9	6	46	40	61	48	188	175	8
19	19	205	174	45	40	72	48	269	209	610	490	1.959	1.836	9
13	13	115	93	32	25	55	37	235	140	450	308	1.587	1.400	10
6	6	93	79	10	9	35	19	171	119	315	232	977	893	11
8	8	81	68	18	15	34	15	181	126	322	232	1.143	1.053	12
24	24	281	249	36	31	165	99	646	469	1.152	872	2.412	2.123	13
15	14	180	166	42	37	98	58	342	224	677	499	1.674	1.452	14
3	3	218	205	36	29	33	20	196	190	486	447	1.242	1.148	15
15	14	153	141	43	38	77	51	397	268	685	512	2.252	2.042	16
3	3	33	26	4	1	12	8	20	17	72	55	333	315	17
2	1	47	42	9	5	27	20	130	127	224	195	1.015	923	18
2	2	21	19	3	3	7	3	27	14	60	41	336	317	19
1	1	32	28	10	9	13	10	33	32	89	80	484	474	20
—	—	27	24	4	4	1	1	1	1	33	30	243	239	21
3	2	140	129	15	15	51	31	167	140	376	326	1.563	1.502	22
1	1	26	24	4	2	25	15	137	127	193	169	479	405	23
—	—	43	41	3	3	25	14	79	72	150	130	759	733	24
—	—	37	32	10	10	12	9	61	57	120	108	608	594	25
11	11	143	127	29	26	30	12	127	89	340	265	1.150	1.021	26
—	—	42	33	5	5	29	9	35	20	111	67	511	466	27
4	4	67	57	10	6	28	14	84	65	193	146	859	796	28
—	—	2	—	1	1	2	1	36	35	41	37	100	78	29
4	4	42	39	12	12	20	12	105	93	183	160	888	832	30
1	1	26	21	6	4	19	10	43	25	95	61	589	554	31
3	3	129	105	42	35	90	53	238	185	502	381	1.041	920	32
6	5	138	125	12	10	50	32	137	93	343	265	1.416	1.241	33
3	2	47	34	14	7	36	19	239	203	339	265	788	711	34
32	32	134	117	41	34	174	129	530	430	911	742	1.552	1.334	35
1	1	4	4	1	1	8	7	15	13	29	26	229	225	36
1	1	28	27	7	6	9	7	28	23	73	64	664	530	37
—	—	8	5	—	—	1	1	8	3	17	9	182	173	38
—	—	54	41	8	7	15	12	47	27	124	87	1.072	1.032	39
—	—	22	18	6	4	13	6	34	27	75	55	345	311	40
1	1	67	56	16	12	22	14	33	31	139	114	774	701	41
34	32	251	219	74	49	301	239	1.376	1.019	2.036	1.558	2.416	1.935	42
1	1	20	15	5	1	6	4	29	24	61	45	421	308	43
7	6	99	76	21	19	23	12	161	97	311	210	1.032	929	44
2	1	50	50	6	5	36	23	155	101	249	180	917	844	45
—	—	1	1	—	—	4	2	1	1	6	4	291	143	46
—	—	24	23	11	11	10	5	18	10	63	55	540	530	47
—	—	13	10	1	1	5	4	19	10	38	25	257	243	48
133	130	510	408	115	79	1.343	961	2.719	2.109	4.820	3.687	5.870	4.729	49
1	1	46	44	10	7	16	7	61	36	134	95	461	420	50

Segue: TAV. 7 — Popolazione residente attiva, per sesso: addetta al ramo dell'agricoltura,

N. d'or- dine	C O M U N I	A D D E T T I A L L ' A G R I C O L T U R A , C A C C I A E P E S C A											
		I n d i p e n d e n t i				C o a d i u v a n t i d i i n d i p e n d e n t i		D i p e n d e n t i				T O T A L E	
		c o n d u t t o r i n o n c o l t i v a t o r i e a l t r i a m m i n i s t r a t o r i		c o n d u t t o r i c o l t i v a t o r i e a l t r i l a v o r a t o r i i n p r o p r i o		M F	M	d i r i g e n t i e i m p i e g a t i		a l t r i		M F	M
		MF	M	MF	M			MF	M	MF	M		
51	Nurallao	6	6	69	69	28	28	—	—	227	227	330	330
52	Nurri	8	6	231	231	154	154	—	—	579	572	972	963
53	Oliena	22	11	720	704	466	324	—	—	855	627	2.063	1.666
54	Ollolai	—	—	203	203	85	85	—	—	241	241	529	529
55	Olzai	—	—	184	183	58	58	—	—	101	97	343	338
56	Onani	—	—	90	90	50	50	—	—	65	65	205	205
57	Onifai	2	2	107	107	57	57	—	—	125	125	291	291
58	Oniferi	4	3	204	197	72	59	—	—	46	39	326	298
59	Orani	7	6	251	251	113	113	—	—	243	243	614	613
60	Orgòsolo	5	5	479	478	244	244	—	—	480	465	1.208	1.192
61	Orosei	10	7	284	282	209	207	2	2	312	311	817	809
62	Orotelli	7	6	214	214	121	121	—	—	370	369	712	710
63	Orroli	11	11	226	226	127	127	1	1	417	417	782	782
64	Ortuero	—	—	253	248	114	109	1	1	279	244	647	602
65	Orune	2	1	636	635	336	336	—	—	391	379	1.365	1.351
66	Osidda	2	2	54	54	31	30	—	—	57	57	144	143
67	Osini	1	1	324	225	149	83	—	—	68	67	542	376
68	Ottana	—	—	160	159	96	96	—	—	144	143	400	398
69	Ovodda	1	1	278	273	134	98	—	—	173	125	586	497
70	Perdasdefogu	—	—	175	174	82	82	—	—	167	167	424	423
71	Posada	32	30	535	534	274	273	—	—	538	537	1.379	1.374
72	Sàdali	2	1	169	169	27	26	—	—	63	52	261	248
73	Sàgama	—	—	79	79	45	43	—	—	38	38	162	160
74	Sarule	—	—	205	205	130	137	—	—	243	243	587	585
75	Scano di Montiferro	9	6	396	395	225	225	—	—	202	195	832	821
76	Sennariolo	3	3	44	44	18	18	—	—	58	40	123	105
77	Serri	2	2	79	79	58	58	—	—	139	138	278	277
78	Seui	1	1	144	138	1	1	—	—	234	169	380	309
79	Seulo	—	—	216	206	119	77	—	—	220	168	555	451
80	Silanus	—	—	254	254	201	197	—	—	303	303	758	754
81	Sindia	12	12	380	380	240	239	—	—	69	69	701	700
82	Siniscola	4	4	444	443	232	232	2	2	482	446	1.164	1.127
83	Sòrgono	6	6	112	112	46	46	—	—	274	274	438	438
84	Suni	—	—	227	227	134	134	—	—	97	97	458	458
85	Talana	—	—	155	154	47	46	—	—	87	74	289	274
86	Tertenia	2	1	324	319	175	110	1	1	340	263	842	694
87	Teti	4	3	44	44	34	34	—	—	141	141	223	222
88	Tiana	2	2	74	70	57	45	—	—	122	101	255	218
89	Tinnura	—	—	46	46	26	26	—	—	25	25	97	97
90	Tonara	1	1	270	270	78	78	3	3	220	219	572	571
91	Torpè	15	11	232	231	115	115	—	—	307	307	669	664
92	Tortolì	5	2	137	136	63	42	6	6	386	291	597	477
93	Tresnuràghes	8	8	285	280	172	107	—	—	204	142	669	537
94	Triei	—	—	95	94	62	57	—	—	146	144	303	295
95	Ulàssai	7	6	310	289	168	136	—	—	135	100	620	531
96	Urzulei	—	—	210	210	77	73	—	—	128	128	415	411
97	Ussàssai	—	—	157	127	242	69	—	—	47	41	446	237
98	Villagrande Strisàili	9	9	244	243	86	86	—	—	315	303	654	641
99	Villanova Tulo	2	2	113	113	64	64	—	—	207	207	386	386
	Provincia	525	432	21.437	21.082	12.343	11.197	34	33	24.436	22.754	58.775	55.498

caccia e pesca e ad altri rami di attività economica, secondo la condizione sociale

ADDETTI AD ALTRI RAMI DI ATTIVITÀ ECONOMICA												TOTALE POPOLAZIONE RESIDENTE ATTIVA		N. d'or- dine
Indipendenti				Coadiuvanti di indipendenti		Dipendenti				TOTALE				
amministratori e liberi professionisti		lavoratori in proprio				dirigenti e impiegati		altri						
MF	M	MF	M	MF	M	MF	M	MF	M	MF	M	MF	M	
—	—	24	23	1	1	9	7	90	84	124	115	454	445	51
1	1	68	54	7	7	37	20	143	96	256	178	1.228	1.141	52
2	2	82	63	13	9	45	25	163	125	305	224	2.368	1.890	53
—	—	38	35	7	6	18	12	29	28	92	81	621	610	54
3	3	42	31	4	4	30	14	76	66	155	118	498	456	55
—	—	14	13	—	—	19	15	125	122	158	150	363	355	56
—	—	11	10	1	1	5	4	17	10	34	25	325	316	57
1	1	17	12	16	4	13	9	41	36	88	62	414	360	58
3	2	86	67	18	15	37	28	303	281	447	304	1.061	1.007	59
3	3	74	68	12	9	29	16	110	93	228	189	1.436	1.381	60
2	2	81	69	38	29	44	29	139	122	304	251	1.121	1.060	61
3	3	76	56	12	10	21	13	177	138	289	220	1.001	920	62
6	6	55	43	9	8	28	12	166	135	264	204	1.046	986	63
3	3	55	49	16	13	27	15	54	48	155	128	802	730	64
7	6	146	119	15	15	62	21	89	59	319	220	1.684	1.571	65
1	1	14	13	5	4	8	4	13	8	41	30	185	173	66
—	—	47	44	5	2	6	5	26	19	84	70	626	446	67
—	—	14	12	6	5	14	12	26	19	60	48	460	446	68
1	1	44	41	12	11	20	11	42	34	119	98	705	595	69
—	—	36	33	2	2	13	8	63	58	114	101	538	524	70
2	2	124	108	25	23	40	24	101	58	292	215	1.071	1.589	71
—	—	40	36	5	5	12	9	90	75	147	125	408	373	72
—	—	10	7	2	1	1	1	6	4	19	13	181	173	73
3	3	57	51	7	5	17	9	96	75	180	143	767	728	74
2	1	87	73	19	12	30	18	132	88	270	192	1.102	1.013	75
—	—	5	3	—	—	6	3	14	12	25	18	148	123	76
1	1	24	19	5	5	18	7	40	28	88	60	366	337	77
1	1	86	67	3	2	46	30	324	300	460	400	840	709	78
—	—	22	15	4	3	22	14	58	50	106	82	661	533	79
9	9	82	76	10	8	29	21	108	78	238	192	996	946	80
5	5	75	61	13	8	31	23	151	112	275	209	976	909	81
5	4	164	119	43	31	71	50	410	341	693	545	1.857	1.672	82
4	4	63	61	12	8	51	35	171	134	301	242	739	680	83
2	2	41	38	1	1	18	12	53	46	115	99	573	557	84
—	—	15	10	1	1	14	9	52	50	82	70	371	344	85
1	1	65	58	14	7	24	17	187	158	291	241	1.133	935	86
—	—	23	21	2	2	14	7	32	22	71	52	294	274	87
—	—	17	15	—	—	10	3	28	26	55	44	310	262	88
—	—	5	5	3	3	5	3	4	2	17	13	114	110	89
11	11	246	200	44	42	28	22	161	146	490	430	1.062	1.001	90
1	1	51	41	18	16	13	9	28	21	116	88	785	752	91
17	14	158	125	24	13	77	59	364	279	640	490	1.237	967	92
2	2	66	57	15	10	29	17	73	51	185	137	354	674	93
—	—	5	5	—	—	5	3	22	8	32	16	335	311	94
4	4	45	43	12	10	26	13	73	67	160	137	780	668	95
1	1	17	12	4	1	11	9	32	31	65	54	480	465	96
—	—	21	16	6	2	12	7	58	57	97	82	543	319	97
4	4	64	53	7	6	39	23	315	284	429	370	1.083	1.011	98
—	—	30	28	2	1	16	9	43	34	91	72	477	458	99
487	487	6.875	5.866	1.350	1.048	4.413	2.900	15.200	11.907	28.325	22.188	87.100	77.686	

TAV. 8 — Famiglie residenti: in totale; col capo famiglia addetto al ramo dell'agricoltura,

N. d'or- dine	COMUNI	TOTALE FAMIGLIE RESIDENTI		FAMIGLIE CON CAPI FAMIGLIA ADDETTI ALL'AGRICOLTURA, CACCIA									
				Indipendenti				Coadiuvanti di indipendenti		Dipendenti			
		conduttori non coltivatori e altri amministratori		conduttori coltivatori e altri lavoratori in proprio						dirigenti e impiegati		altri	
		famiglie	componenti	famiglie	componenti					famiglie	componenti	famiglie	componenti
N	componenti	famiglie	componenti	famiglie	componenti	famiglie	componenti	famiglie	componenti	famiglie	componenti		
1	Aritzo	556	2.396	8	28	132	671	—	—	—	—	160	662
2	Àrzana	635	2.953	5	29	243	1.282	2	9	—	—	73	318
3	Atzara	368	1.590	4	19	123	621	—	—	—	—	96	441
4	Aùstis	267	1.224	1	3	66	345	—	—	—	—	100	475
5	Bari Sardo	564	2.702	10	38	87	495	—	—	—	—	228	1.166
6	Baunei	888	3.846	1	4	343	1.571	1	6	—	—	138	681
7	Belvi	186	915	—	—	52	284	—	—	—	—	43	201
8	Birori	120	492	1	5	42	200	—	—	—	—	17	73
9	Bitti	1.181	5.707	4	19	399	2.296	4	19	—	—	130	591
10	Bolòtana	1.023	4.480	28	103	88	423	—	—	1	2	435	2.065
11	Bòrore	690	2.900	3	10	201	996	—	—	—	—	140	597
12	Bortigali	662	2.779	4	17	201	988	—	—	—	—	166	629
13	Bosa	1.714	7.435	14	66	169	869	2	14	2	12	534	2.527
14	Cùglieri	1.165	4.651	9	48	206	925	1	4	—	—	290	1.311
15	Dèsulo	968	4.073	6	22	292	1.429	3	15	—	—	60	191
16	Dorgali	1.521	6.682	7	41	443	2.233	—	—	1	7	237	1.227
17	Dualchi	232	950	9	37	36	156	—	—	—	—	86	417
18	Escalaplano	665	2.977	7	42	140	713	—	—	1	3	239	1.121
19	Escolca	204	929	1	2	74	412	—	—	—	—	67	268
20	Esterzili	333	1.440	—	—	146	746	—	—	—	—	59	262
21	Flussio	198	742	—	—	73	305	—	—	—	—	40	166
22	Fonni	1.110	5.164	—	—	235	1.183	—	—	—	—	212	1.131
23	Gadoni	336	1.407	3	13	64	282	—	—	—	—	57	235
24	Gàiro	623	2.579	4	23	72	329	—	—	—	—	221	993
25	Galtelli	369	1.872	1	5	148	848	—	—	—	—	90	465
26	Gavoi	701	3.615	2	16	180	1.145	—	—	—	—	105	522
27	Genoni	317	1.493	—	—	90	487	—	—	1	4	110	539
28	Gergei	570	2.280	25	81	181	813	—	—	—	—	158	690
29	Girasole	69	336	—	—	19	98	—	—	—	—	5	23
30	Ilbono	643	2.732	—	—	216	1.058	—	—	—	—	126	529
31	Irgoli	354	1.738	2	16	159	873	—	—	—	—	90	492
32	Ìsili	679	2.992	5	22	99	460	—	—	—	—	152	705
33	Jerzu	1.012	3.987	38	165	271	1.235	1	4	—	—	234	953
34	Làconi	554	2.588	1	5	121	648	—	—	—	—	102	495
35	Lanusei	1.026	4.755	4	7	196	960	—	—	—	—	161	854
36	Lei	153	719	—	—	67	342	—	—	—	—	36	172
37	Loceri	405	1.663	7	14	146	672	—	—	—	—	130	573
38	Lòculi	115	523	2	12	51	255	—	—	—	—	36	185
39	Lodè	637	3.113	1	2	337	1.710	2	6	—	—	129	675
40	Lotzorai	231	1.042	3	14	62	341	—	—	—	—	86	382
41	Lula	503	2.204	—	—	166	811	—	—	—	—	110	559
42	Macomer	1.496	6.625	7	37	97	455	1	2	1	2	82	334
43	Magomàdas	230	898	3	7	97	395	—	—	—	—	43	170
44	Mamoiada	636	3.089	1	5	187	1.093	1	3	—	—	157	835
45	Meana Sardo	586	2.557	2	7	187	951	—	—	—	—	124	559
46	Mòdolo	116	374	3	4	79	257	—	—	—	—	21	75
47	Montresta	324	1.467	1	2	177	957	—	—	—	—	47	199
48	Noragùgume	156	688	2	6	65	309	—	—	—	—	49	234
49	Nùoro	3.649	16.479	16	94	239	1.330	—	—	3	9	254	1.240
50	Nuràgus	302	1.425	12	59	78	412	—	—	1	3	75	367

caccia e pesca e ad altri rami di attività economica, per condizione sociale del capo famiglia

E PESCA		FAMIGLIE CON CAPI FAMIGLIA ADDETTI AD ALTRI RAMI DI ATTIVITÀ ECONOMICA												N. d'or- dine
TOTALE		Indipendenti				Coadiuvanti di indipendenti		Dipendenti				TOTALE		
		amministratori e liberi professionisti		lavoratori in proprio				dirigenti e impiegati		altri				
famiglie	componenti	famiglie	componenti	famiglie	componenti	famiglie	componenti	famiglie	componenti	famiglie	componenti	famiglie	componenti	
300	1.361	3	19	95	465	—	—	16	61	44	210	158	755	1
323	1.638	3	13	49	252	—	—	13	63	69	379	134	707	2
223	1.081	—	—	29	161	—	—	7	25	9	50	45	236	3
167	823	—	—	15	79	1	3	6	22	3	24	25	128	4
323	1.699	1	7	33	190	—	—	11	47	47	244	92	488	5
483	2.262	—	—	74	353	1	5	15	47	108	533	198	938	6
95	485	1	7	20	89	—	—	8	41	10	117	48	254	7
60	278	—	—	1	8	—	—	4	21	22	98	27	127	8
537	2.925	12	66	130	736	—	—	30	114	78	388	250	1.304	9
552	2.593	8	50	85	431	—	—	22	108	48	270	163	859	10
344	1.603	3	12	70	313	—	—	13	64	56	306	142	695	11
371	1.634	7	39	49	257	—	—	14	53	58	300	128	649	12
721	3.488	15	90	216	975	1	6	77	353	252	1.252	561	2.676	13
506	2.288	9	51	136	599	1	3	27	108	84	380	257	1.141	14
361	1.657	3	16	179	861	—	—	16	56	98	501	296	1.434	15
688	3.508	7	37	111	585	—	—	31	142	139	707	288	1.471	16
131	610	3	10	22	97	—	—	6	13	7	33	38	153	17
987	1.879	—	—	37	179	—	—	16	78	86	465	139	722	18
142	682	2	8	16	65	—	—	3	18	9	49	30	140	19
205	1.008	1	10	25	87	—	—	8	26	10	80	53	212	20
113	471	—	—	20	90	—	—	1	2	1	5	22	97	21
447	2.314	1	5	102	525	1	7	26	108	55	327	185	972	22
124	530	—	—	19	81	—	—	12	35	89	432	120	548	23
297	1.345	—	—	38	192	—	—	9	34	43	231	90	457	24
239	1.318	—	—	31	163	—	—	5	26	33	182	69	371	25
287	1.683	5	24	104	578	—	—	12	55	43	240	164	897	26
201	1.030	—	—	28	163	—	—	7	29	10	58	45	250	27
364	1.584	2	6	46	208	1	3	12	52	21	118	82	382	28
24	121	—	—	—	—	1	7	1	2	28	150	30	159	29
342	1.587	1	4	33	163	—	—	11	46	53	277	98	490	30
251	1.381	—	—	22	100	—	—	9	29	10	54	41	183	31
256	1.187	2	5	95	485	—	—	43	186	83	439	223	1.115	32
544	2.357	3	13	90	406	—	—	17	76	39	215	149	710	33
224	1.148	3	15	30	153	—	—	16	62	116	618	165	848	34
361	1.821	24	119	105	543	—	—	71	269	227	1.207	427	2.138	35
103	514	1	7	2	11	—	—	5	20	7	43	15	81	36
283	1.259	—	—	26	124	—	—	3	10	13	63	42	197	37
89	452	—	—	5	18	—	—	1	4	3	14	9	36	38
469	2.393	—	—	38	229	—	—	11	50	16	82	65	361	39
151	737	—	—	16	84	—	—	8	27	17	75	41	186	40
276	1.370	1	9	49	212	1	2	10	29	13	70	74	322	41
188	830	24	136	197	892	6	35	169	615	508	3.017	994	4.695	42
143	572	1	8	15	46	—	—	3	15	17	92	36	161	43
346	1.936	5	25	61	302	—	—	11	41	49	245	126	613	44
313	1.517	2	4	45	203	—	—	17	76	59	268	123	551	45
103	336	—	—	1	1	—	—	1	2	1	5	3	8	46
225	1.158	—	—	17	71	—	—	4	11	12	60	33	142	47
116	549	—	—	8	43	—	—	3	9	4	21	15	73	48
512	2.673	107	500	392	1.914	2	6	759	2.981	1.144	5.920	2.404	11.321	49
166	841	—	—	38	189	—	—	8	32	31	167	77	388	50

Segue: TAV. 8 --- Famiglie residenti: in totale; col capo famiglia addetto al ramo dell'agricoltura,

N. d'or- dine	COMUNI	TOTALE FAMIGLIE RESIDENTI		FAMIGLIE CON CAPI FAMIGLIA ADDETTI ALL'AGRICOLTURA, CACCIA									
				Indipendenti				Coadiuvanti di indipendenti		Dipendenti			
		conduttori non coltivatori e altri amministratori		conduttori coltivatori e altri lavoratori in proprio				dirigenti e impiegati		altri			
		N	componenti	famiglie	componenti	famiglie	componenti	famiglie	componenti	famiglie	componenti	famiglie	componenti
51	Nurallao	324	1.497	4	18	60	296	—	—	—	—	107	501
52	Nurri	880	3.981	8	37	209	1.120	2	7	—	—	308	1.482
53	Oliena	1.252	6.012	19	61	423	2.308	—	—	—	—	270	1.310
54	Ollolai	503	2.087	—	—	174	875	—	—	—	—	113	537
55	Olzai	389	1.713	—	—	103	555	—	—	—	—	39	187
56	Onani	186	817	—	—	74	363	—	—	—	—	31	152
57	Onifai	174	888	2	8	71	390	—	—	—	—	41	244
58	Oniferi	263	1.107	4	14	126	584	1	5	—	—	6	20
59	Orani	787	3.483	6	22	186	934	—	—	—	—	84	340
60	Orgòsolo	878	4.237	3	10	299	1.560	—	—	—	—	183	930
61	Orosei	758	3.478	8	24	245	1.256	1	4	2	2	172	815
62	Orotelli	678	3.113	6	45	165	900	1	4	—	—	147	738
63	Orroli	672	3.219	11	47	174	1.000	—	—	—	—	219	1.020
64	Ortueri	514	2.225	—	—	175	810	—	—	1	1	140	641
65	Orune	1.018	5.227	2	10	393	2.315	—	—	—	—	158	800
66	Osidda	122	566	1	10	31	158	—	—	—	—	22	112
67	Osini	357	1.451	1	6	189	782	—	—	—	—	39	155
68	Ottana	354	1.562	—	—	117	607	—	—	—	—	85	445
69	Ovodda	417	1.780	1	2	179	837	—	—	—	—	69	317
70	Perdasdefogu	412	1.737	—	—	146	694	—	—	—	—	85	372
71	Posada	1.045	4.835	28	135	420	2.115	1	5	—	—	242	1.108
72	Sàdali	324	1.316	2	4	117	552	—	—	—	—	24	96
73	Sàgama	126	476	—	—	60	292	—	—	—	—	17	67
74	Sarule	505	2.344	—	—	114	629	—	—	—	—	105	542
75	Scano di Montiferro	667	2.791	5	18	292	1.316	—	—	—	—	76	294
76	Sennariolo	121	415	3	7	32	136	—	—	—	—	28	122
77	Serri	226	1.011	2	9	69	368	—	—	—	—	64	293
78	Seui	784	3.104	1	6	97	433	—	—	—	—	88	324
79	Seulo	376	1.712	—	—	160	784	2	8	—	—	86	388
80	Silanus	615	2.838	—	—	142	715	—	—	—	—	233	1.133
81	Sindia	611	2.696	11	63	313	1.497	—	—	—	—	19	82
82	Siniscola	1.267	5.687	3	9	323	1.616	—	—	2	5	254	1.166
83	Sòrgono	494	2.176	4	23	76	410	—	—	—	—	119	545
84	Suni	438	1.817	—	—	176	824	—	—	—	—	34	145
85	Talana	267	1.132	—	—	113	505	—	—	—	—	43	171
86	Tertenia	716	3.145	2	11	236	1.057	—	—	1	7	177	735
87	Teti	197	899	4	20	35	186	—	—	—	—	82	379
88	Tiana	200	842	2	13	54	232	—	—	—	—	64	309
89	Tinnura	78	352	—	—	38	194	—	—	—	—	12	42
90	Tonara	806	3.301	1	4	186	838	—	—	2	8	110	496
91	Torpè	512	2.515	13	54	171	937	—	—	—	—	159	874
92	Tortoli	766	3.566	5	16	104	565	1	3	6	22	145	736
93	Tresnuràghes	552	2.124	8	38	205	846	—	—	—	—	72	300
94	Triei	245	1.070	—	—	85	448	—	—	—	—	70	339
95	Ulàssai	544	2.314	7	53	190	958	—	—	—	—	60	238
96	Urzulei	288	1.438	—	—	133	658	—	—	—	—	70	359
97	Ussàssai	272	1.105	—	—	129	579	1	6	—	—	33	120
98	Villagrande Strisàili	754	3.346	7	31	163	809	—	—	—	—	142	662
99	Villanova Tulo	335	1.596	2	13	92	467	—	—	—	—	105	571
	Provincia	57.111	254.410	458	1.990	15.515	77.979	28	124	25	87	11.589	54.887

caccia e pesca e ad altri rami di attività economica, per condizione sociale del capo famiglia

E PESCA		FAMIGLIE CON CAPI FAMIGLIA ADDETTI AD ALTRI RAMI DI ATTIVITÀ ECONOMICA												N. d'or- dine
TOTALE		Indipendenti				Coadiuvanti di indipendenti		Dipendenti				TOTALE		
		amministratori e liberi professionisti		lavoratori in proprio				dirigenti e impiegati		altri				
famiglie	componenti	famiglie	componenti	famiglie	componenti	famiglie	componenti	famiglie	componenti	famiglie	componenti	famiglie	componenti	
171	815	—	—	23	107	—	—	6	26	64	369	93	502	51
527	2.646	—	—	52	263	1	3	16	72	70	379	139	717	52
712	3.679	—	—	46	232	—	—	15	56	54	288	115	576	53
287	1.412	—	—	29	154	—	—	8	28	17	67	54	249	54
142	742	2	9	29	128	—	—	9	42	47	203	87	472	55
105	515	—	—	10	37	—	—	14	53	21	80	45	170	56
114	642	—	—	9	57	—	—	4	12	3	18	16	87	57
137	623	1	7	10	65	—	—	8	30	22	115	41	217	58
276	1.296	2	12	53	238	—	—	21	93	180	1.061	256	1.404	59
485	2.509	2	10	50	252	1	5	10	37	41	221	104	525	60
428	2.101	1	10	67	323	2	10	24	115	77	426	171	884	61
319	1.087	2	3	49	258	—	—	11	46	63	367	125	674	62
404	2.067	6	28	33	153	—	—	13	55	98	571	150	807	63
316	1.452	2	14	40	194	—	—	10	45	24	126	76	379	64
553	3.125	3	18	101	533	1	7	13	40	20	98	138	696	65
54	280	—	—	10	60	—	—	4	18	2	11	16	89	66
229	943	—	—	38	195	—	—	2	7	16	79	56	281	67
202	1.052	—	—	14	76	—	—	9	40	10	44	33	160	68
249	1.156	—	—	32	157	—	—	11	38	17	86	60	281	69
231	1.066	—	—	27	146	—	—	7	34	25	139	59	319	70
691	3.363	2	12	98	460	—	—	17	73	38	228	155	773	71
143	652	—	—	25	112	—	—	8	31	55	248	88	391	72
86	359	—	—	7	26	—	—	1	2	2	9	10	37	73
219	1.171	2	13	30	157	—	—	6	19	31	178	69	367	74
373	1.028	1	10	53	245	—	—	12	45	32	152	98	452	75
63	265	—	—	5	16	—	—	4	13	3	13	12	42	76
135	670	—	—	18	57	1	4	6	29	20	106	45	196	77
186	763	1	3	55	256	—	—	26	117	231	1.198	313	1.574	78
248	1.180	—	—	11	46	1	7	13	58	31	197	56	308	79
375	1.848	2	14	52	253	—	—	15	73	29	144	98	484	80
343	1.642	4	8	51	237	—	—	16	73	60	275	131	593	81
582	2.796	4	18	106	510	1	3	33	138	207	1.099	351	1.768	82
199	978	4	14	49	236	—	—	24	85	67	360	144	695	83
210	969	1	3	30	128	—	—	9	37	31	180	71	348	84
156	676	—	—	12	49	—	—	9	28	35	208	56	285	85
416	1.810	—	—	44	240	1	2	16	75	105	580	166	897	86
121	585	—	—	17	83	—	—	4	16	13	68	34	167	87
120	554	—	—	12	58	—	—	3	7	13	55	28	120	88
50	236	—	—	5	35	—	—	2	6	2	10	9	51	89
299	1.346	7	37	178	792	—	—	16	58	61	300	262	1.187	90
343	1.865	—	—	31	196	—	—	8	33	13	68	52	297	91
261	1.342	11	57	110	528	1	3	52	202	152	824	326	1.614	92
285	1.184	2	7	46	198	—	—	13	66	30	135	91	406	93
155	787	—	—	5	20	—	—	4	11	3	10	12	41	94
257	1.249	1	8	35	176	—	—	12	40	43	221	91	445	95
203	1.017	—	—	13	71	—	—	4	18	17	94	34	183	96
163	705	—	—	12	72	—	—	8	20	31	155	51	247	97
312	1.502	4	18	47	255	—	—	22	86	182	809	255	1.168	98
199	1.051	—	—	23	117	—	—	6	38	22	102	51	257	99
27.610	134.517	327	1.648	4.967	24.228	26	121	2.192	8.777	6.520	33.949	14.032	68.723	

TAV. 9 — Abitazioni, altri alloggi e relativi abitanti. Abitazioni e relative stanze, per titolo di godimento

N. d'or- dine	COMUNI	ABITAZIONI OCCUPATE									ABITAZIONI NON OCCUPATE						ALTRI ALLOGGI OCCUPATI (a)		
		TOTALE				Proprietà e usufrutto			Affitto			TOTALE		Proprietà e usufrutto		Affitto		N	abitanti
		N	stanze		abitanti	N	stanze	abitanti	N	stanze	abitanti	N	stanze	N	stanze	N	stanze		
			N	adibite esclusivam. altro uso															
1	Aritzo	519	2.075	63	2.395	385	1.639	1.807	98	302	423	40	153	37	145	—	—	1	1
2	Àrzana	633	2.620	60	2.953	554	2.383	2.591	37	103	169	8	26	6	21	2	5	—	—
3	Atzara	365	1.400	359	1.590	326	1.280	1.454	24	83	98	5	21	5	21	—	—	—	—
4	Aùstis	265	867	16	1.224	217	734	1.035	35	96	141	8	20	7	18	1	2	—	—
5	Bari Sardo	513	1.977	62	2.657	399	1.644	2.114	83	223	392	28	96	27	94	1	2	9	45
6	Baunei	868	2.877	10	3.843	803	2.676	3.575	35	101	133	27	102	25	97	2	5	2	4
7	Belvi	186	753	15	914	146	620	724	23	72	91	6	20	6	20	—	—	—	—
8	Bìrori	118	383	2	492	90	313	370	22	53	87	4	15	4	15	—	—	—	—
9	Bitti	1.162	3.851	62	5.704	961	3.336	4.818	139	354	634	21	64	18	59	2	4	3	3
10	Bolòtana	986	3.718	78	4.479	871	3.330	3.955	63	187	301	73	243	71	229	1	10	1	1
11	Bòrore	637	2.776	53	2.900	537	2.456	2.464	77	214	325	23	66	21	56	1	4	—	—
12	Bortigali	649	2.774	68	2.779	517	2.335	2.206	91	295	405	25	161	23	151	1	4	—	—
13	Bosa	1.586	5.713	77	7.361	954	3.826	4.534	460	1.390	2.085	79	528	66	485	11	36	23	68
14	Cùglieri	1.008	4.043	155	4.645	896	4.181	3.720	148	514	689	97	418	95	412	2	6	1	4
15	Dèsulo	862	3.071	60	4.068	755	2.742	3.564	92	267	441	75	248	69	222	4	10	2	5
16	Dorgali	1.306	4.835	154	6.670	1.137	4.331	5.896	121	334	525	63	242	61	238	1	2	3	3
17	Dualchi	229	745	26	948	173	603	730	46	116	180	15	55	14	51	1	4	1	2
18	Escalaplano	642	1.975	20	2.920	557	1.737	2.591	57	161	220	7	25	7	25	—	—	15	57
19	Escolca	202	650	12	928	188	612	881	10	22	32	4	14	4	14	—	—	—	—
20	Esterzili	325	1.035	15	1.434	298	974	1.345	15	30	51	11	50	11	50	—	—	1	6
21	Flussio	189	768	6	741	182	744	716	6	22	19	2	9	2	9	—	—	1	1
22	Fonni	1.047	3.962	85	5.160	966	3.667	4.775	55	171	264	—	—	—	—	—	—	4	4
23	Gadoni	318	1.093	1	1.401	197	761	864	79	220	363	18	81	11	48	2	4	6	6
24	Gàiro	605	2.540	38	2.577	493	2.210	2.114	23	64	74	16	56	14	50	—	—	1	2
25	Galtelli	361	1.173	39	1.872	291	986	1.507	45	99	229	9	27	9	27	—	—	—	—
26	Gavoi	641	2.962	129	3.615	548	2.643	3.142	78	250	398	1	2	1	2	—	—	—	—
27	Genoni	313	1.408	4	1.493	293	1.311	1.395	13	51	74	12	45	12	45	—	—	—	—
28	Gergei	535	1.966	61	2.274	474	1.796	2.024	44	119	191	10	56	10	56	—	—	3	4
29	Girasole	63	209	5	336	46	150	263	9	22	43	6	19	6	19	—	—	—	—
30	Ilbono	624	3.004	30	2.729	569	2.817	2.491	40	139	166	2	7	1	4	1	3	2	3
31	Irgoli	278	1.120	22	1.727	242	1.006	1.535	33	102	180	9	34	9	34	—	—	6	11
32	Ìsili	651	2.560	30	2.988	424	1.822	1.917	152	495	709	33	129	24	100	9	29	3	3
33	Jerzu	950	3.351	67	3.976	732	2.737	3.073	157	437	668	36	103	32	95	3	7	4	11
34	Làconi	542	2.068	73	2.575	425	1.656	1.998	86	298	422	54	239	42	197	8	31	7	13
35	Lanusei	1.010	3.927	237	4.710	641	2.783	3.044	292	911	1.310	38	160	35	150	3	10	14	45
36	Lei	152	549	3	719	137	503	638	10	23	44	—	—	—	—	—	—	—	—
37	Loceri	400	1.496	138	1.663	316	1.271	1.326	51	127	186	3	11	2	8	1	3	—	—
38	Lòculi	102	300	3	523	85	269	453	16	27	64	9	21	9	21	—	—	—	—
39	Lodè	632	1.452	26	3.113	595	1.391	2.961	26	41	101	7	13	7	13	—	—	—	—
40	Lotzorai	202	732	20	1.014	144	568	767	36	99	146	4	9	4	9	—	—	7	28
41	Lula	490	1.204	37	2.204	403	1.006	1.817	74	160	338	2	5	2	5	—	—	—	—
42	Macomer	1.309	4.759	148	6.497	735	3.029	3.689	485	1.465	2.417	45	144	39	132	2	5	40	126
43	Magomàdas	220	916	2	893	201	853	813	16	49	73	7	49	7	49	—	—	5	5
44	Mamoiada	585	2.518	62	3.054	487	2.183	2.583	74	243	368	3	13	3	13	—	—	11	35
45	Meana Sardo	579	2.276	14	2.556	492	1.997	2.219	50	167	195	20	88	20	88	—	—	1	1
46	Mòdolo	109	458	4	374	108	450	372	—	—	—	7	43	7	43	—	—	—	—
47	Montresta	276	723	3	1.467	221	613	1.228	44	78	190	7	10	6	8	1	2	—	—
48	Noragùgume	156	538	1	688	141	475	623	14	55	63	15	47	13	43	1	1	—	—
49	Nùoro	3.313	10.663	348	16.233	1.390	5.465	7.217	1.644	4.407	7.764	145	431	91	304	38	94	67	241
50	Nuràgus	292	1.503	20	1.425	246	1.304	1.224	23	89	97	6	50	6	50	—	—	—	—

(a) Grotte, baracche, cantine, magazzini, negozi, uffici, locali di scuole e caserme, archi di mura e di ponti, carrozzoni ambulanti, ecc.

Segue: TAV. 9 — Abitazioni, altri alloggi e relativi abitanti. Abitazioni e relative stanze, per titolo di godimento

N. d'or- dine	COMUNI	ABITAZIONI OCCUPATE									ABITAZIONI NON OCCUPATE						ALTRI ALLOGGI OCCUPATI (a)		
		TOTALE				Proprietà e usufrutto			Affitto		TOTALE		Proprietà e usufrutto		Affitto		N	abi- tanti	
		N	stanze		abi- tanti	N	stanze	abi- tanti	N	stanze	abi- tanti	N	stanze	N	stanze	N			stanze
			N	adibite esclu- sivam. altro uso															
51	Nurallao	315	1.115	19	1.497	236	891	1.160	40	98	167	1	3	1	3	—	—	—	—
52	Nurri	853	3.096	25	3.977	700	2.634	3.310	93	263	394	4	16	4	16	—	—	3	4
53	Oliena	1.189	4.398	7	5.998	1.080	4.130	5.518	86	194	374	89	209	84	189	5	20	2	14
54	Ollolai	393	1.227	5	2.087	362	1.140	1.940	26	68	119	9	29	9	29	—	—	—	—
55	Olzai	374	1.348	15	1.713	309	1.154	1.431	49	145	218	14	52	14	52	—	—	—	—
56	Onani	170	374	7	817	107	229	548	18	24	84	1	1	1	1	—	—	—	—
57	Onifai	164	600	2	888	146	552	794	14	35	71	—	—	—	—	—	—	—	—
58	Oniferi	245	738	18	1.107	185	573	840	45	118	202	12	29	9	22	2	3	—	—
59	Orani	737	2.813	48	3.483	529	2.091	2.528	158	493	717	9	46	4	29	3	13	—	—
60	Orgòsolo	840	3.220	115	4.236	739	2.928	3.759	74	201	362	11	39	11	39	—	—	1	1
61	Orosei	744	2.335	88	3.475	559	1.884	2.702	124	299	527	12	42	9	32	3	10	1	3
62	Orotelli	667	1.668	28	3.093	531	1.366	2.493	99	193	432	10	36	9	33	—	—	4	20
63	Orroli	654	2.175	36	3.216	581	1.991	2.908	45	112	199	16	55	16	55	—	—	3	3
64	Ortueri	499	1.810	7	2.223	431	1.573	1.971	41	124	157	28	103	24	88	—	—	2	2
65	Orune	966	2.528	52	5.226	806	2.178	4.460	113	239	542	7	20	6	17	—	—	1	1
66	Osidda	120	394	2	565	83	291	409	24	69	103	11	25	11	25	—	—	1	1
67	Osini	321	1.034	1	1.420	300	974	1.327	11	20	29	35	110	33	100	1	4	8	31
68	Ottana	341	897	5	1.562	310	827	1.425	17	32	80	9	48	8	45	—	—	—	—
69	Ovodda	387	1.309	18	1.780	345	1.207	1.638	28	62	83	6	13	6	13	—	—	—	—
70	Perdasdefogu	399	1.437	37	1.737	365	1.313	1.607	25	84	96	45	131	44	128	1	3	—	—
71	Posada	1.027	2.174	59	4.797	840	1.839	4.000	112	177	458	78	146	70	130	3	7	10	37
72	Sàdali	316	1.222	11	1.304	274	1.092	1.141	27	86	90	33	103	31	99	1	2	3	12
73	Sàgama	119	427	2	476	114	411	465	5	16	11	2	9	2	9	—	—	—	—
74	Sarule	450	1.760	36	2.344	412	1.658	2.173	31	83	152	2	17	2	17	—	—	—	—
75	Scano di Montiferro	657	3.130	23	2.791	591	2.888	2.542	52	186	212	19	81	18	78	1	3	—	—
76	Sennariolo	118	545	—	415	94	450	326	16	59	67	6	27	6	27	—	—	—	—
77	Serri	221	1.143	290	1.011	183	1.015	869	22	70	80	6	22	5	21	1	1	—	—
78	Seui	780	2.591	48	3.093	523	1.827	2.055	214	618	895	93	294	75	246	14	36	3	11
79	Seulo	356	1.496	161	1.712	332	1.408	1.613	18	68	61	20	97	20	97	—	—	—	—
80	Silànus	572	2.000	31	2.743	505	1.798	2.423	53	155	253	24	69	17	40	1	2	20	95
81	Sindia	547	1.865	37	2.686	471	1.668	2.337	50	126	215	5	17	5	17	—	—	4	10
82	Siniscola	1.170	3.627	180	5.657	790	2.689	3.948	289	699	1.324	124	347	119	331	2	7	12	30
83	Sòrgono	490	1.797	47	2.176	354	1.358	1.576	121	391	539	9	31	8	28	1	3	—	—
84	Suni	401	1.454	9	1.785	362	1.325	1.595	33	101	157	23	55	20	49	—	—	10	32
85	Talana	264	749	7	1.132	250	708	1.084	8	18	29	—	—	—	—	—	—	—	—
86	Tertenia	702	2.168	28	3.143	611	1.921	2.792	53	138	205	6	21	5	19	1	2	1	2
87	Teti	196	577	13	899	183	547	847	12	26	45	5	10	5	10	—	—	—	—
88	Tiana	192	609	45	834	150	485	662	26	76	112	11	56	10	55	1	1	5	7
89	Tinnura	78	319	4	352	70	295	322	5	11	19	7	26	7	26	—	—	—	—
90	Tonara	735	3.242	122	3.298	639	2.888	2.904	55	188	201	37	152	37	152	—	—	2	3
91	Torpè	502	1.062	16	2.504	413	918	2.139	56	91	233	39	81	34	66	2	5	3	11
92	Tortoli	702	2.688	127	3.494	371	1.644	1.889	249	762	1.205	52	213	37	153	12	39	25	68
93	Tresnuràghes	520	1.945	24	2.124	446	1.711	1.791	51	153	243	30	102	29	100	—	—	—	—
94	Triei	245	701	11	1.070	223	649	992	6	14	17	4	13	4	13	—	—	—	—
95	Ulàssai	514	1.804	21	2.285	406	1.443	1.813	63	224	281	27	89	26	77	—	—	7	29
96	Urzulei	252	733	8	1.424	233	672	1.336	8	26	39	6	14	5	11	—	—	3	14
97	Ussàssai	269	892	20	1.102	232	776	962	16	52	57	8	24	7	21	1	3	3	3
98	Villagrande Strisàili	729	2.743	77	3.325	615	2.376	2.830	42	120	164	19	64	14	45	—	—	6	21
99	Villanova Tulo	324	997	5	1.596	277	868	1.393	34	85	164	14	56	12	48	2	8	—	—
	Provincia	53.921	192.221	5.038	253.182	42.656	159.480	202.749	8.217	23.048	37.062	2.183	7.711	1.934	6.946	157	455	396	1.203

(a) Grotte, baracche, cantine, magazzini, negozi, uffici, locali di scuole e caserme, archi di mura e di ponti, carrozzoni ambulanti, ecc.

TAV. 10 — Abitazioni occupate e non occupate, per servizio installato

N. d'or- dine	C O M U N I	TOTALE ABITAZIONI E ALTRI ALLOGGI	ABITAZIONI FORNITE DI								ABITAZIONI SFORNITE DI		
			cucina	acqua potabile		di pozzo	latrina		bagno	impianto fisso di		acqua potabile e latrina	qualsiasi servizio
				di acquedotto			interna	esterna		illuminaz. elettrica	gas per cucina		
				interna	esterna								
1	Aritzo	560	558	163	1	4	224	14	10	479	—	307	—
2	Àrzana	641	606	1	30	8	42	56	—	558	—	536	3
3	Atzara	370	368	—	—	8	200	8	—	—	—	355	1
4	Aùstis	273	273	—	—	5	2	7	—	—	—	260	—
5	Bari Sardo	550	517	3	—	77	14	205	—	277	—	296	12
6	Baunei	897	891	156	66	8	73	34	1	752	—	635	2
7	Belvi	192	192	—	—	—	53	4	—	170	—	135	—
8	Birori	122	122	—	—	4	2	22	—	90	—	96	—
9	Bitti	1.186	1.104	8	1	13	79	16	4	975	—	1.084	21
10	Bolòtana	1.060	1.043	212	36	20	220	95	19	893	—	683	10
11	Bòrore	660	656	171	126	7	39	480	6	615	—	106	2
12	Bortigali	674	634	256	41	19	309	93	10	522	—	214	12
13	Bosa	1.688	1.640	783	108	35	1.424	186	61	1.283	—	40	2
14	Cùglieri	1.196	1.184	674	39	9	840	106	26	975	—	210	3
15	Dèsulo	939	935	27	13	—	55	46	3	776	—	825	1
16	Dorgali	1.372	1.350	9	15	60	145	423	15	1.149	—	785	11
17	Dualchi	245	240	16	19	1	2	23	1	198	—	197	2
18	Escalaplano	664	636	20	33	19	6	629	—	290	—	12	—
19	Escolca	206	206	8	21	44	7	199	—	182	—	—	—
20	Esterzili	337	333	—	—	1	2	13	—	—	—	321	3
21	Flussio	192	187	11	35	12	5	47	—	153	—	115	3
22	Fonni	1.051	1.043	—	—	22	52	78	3	1.003	—	903	4
23	Gadoni	342	332	—	—	16	29	21	8	272	—	283	—
24	Gàiro	622	611	—	5	8	75	51	1	287	—	489	8
25	Galtelli	370	364	7	7	20	10	51	—	266	—	293	5
26	Gavoi	642	639	107	21	9	111	61	12	563	—	442	—
27	Genoni	325	325	2	19	19	5	317	—	241	—	3	—
28	Gergei	548	537	16	17	114	104	386	1	424	—	39	—
29	Girasole	69	63	4	6	4	1	2	—	42	—	54	3
30	Ilbono	628	625	75	2	16	43	12	3	469	—	516	1
31	Irgoli	293	287	4	23	72	7	239	—	176	—	37	—
32	Ìsili	687	678	76	93	171	43	248	6	593	—	264	4
33	Jerzu	990	971	326	12	34	421	67	8	724	—	394	4
34	Làconi	603	594	41	17	24	88	229	9	535	—	276	—
35	Lanusei	1.062	1.042	395	58	9	523	215	23	903	—	288	1
36	Lei	152	152	—	—	2	3	9	—	106	—	139	—
37	Loceri	403	380	49	32	3	28	37	1	252	—	303	17
38	Lòculi	111	111	—	—	—	1	83	—	—	—	27	—
39	Lodè	639	637	—	—	—	7	2	—	1	—	630	2
40	Lotzorai	213	202	8	33	5	10	20	—	146	—	150	3
41	Lula	492	468	—	—	28	4	5	—	—	—	457	24
42	Macomer	1.394	1.329	765	186	16	572	450	46	1.252	—	214	9
43	Magomàdas	232	227	73	49	14	23	103	2	186	—	71	—
44	Mamoiada	599	585	41	125	22	28	255	—	350	—	249	3
45	Meana Sardo	600	588	27	27	9	49	51	1	323	—	482	9
46	Mòdolo	116	116	25	17	1	11	104	1	—	—	1	—
47	Montresta	283	281	—	2	—	4	144	—	—	—	135	2
48	Noragùgume	171	169	5	5	9	4	12	—	145	—	146	2
49	Nùoro	3.525	3.273	1.540	613	120	1.411	677	371	2.998	—	1.094	40
50	Nuràgus	298	298	26	70	88	19	272	4	275	—	4	—

Segue: Tav. 10 — Abitazioni occupate e non occupate, per servizio installato

N. d'or- dine	COMUNI	TOTALE ABITAZIONI E ALTRI ALLOGGI	ABITAZIONI FORNITE DI								ABITAZIONI SFORNITE DI		
			cucina	acqua potabile			latrina		bagno	impianto fisso di		acqua potabile e latrina	qualsiasi servizio
				di acquedotto		di pozzo	interna	esterna		illuminaz. elettrica	gas per cucina		
				interna	esterna								
51	Nurallao	316	315	—	—	9	5	292	1	280	—	16	—
52	Nurri	860	852	66	99	124	42	440	5	719	—	310	2
53	Oliena	1.280	1.239	2	1	222	54	22	2	941	—	1.007	30
54	Ollolai	402	400	—	—	2	17	68	1	388	—	315	1
55	Olzai	388	386	39	40	4	7	38	3	363	—	292	2
56	Onani	171	166	19	3	1	24	3	1	22	—	142	5
57	Onifai	164	164	2	6	22	2	14	—	1	—	126	—
58	Oniferi	257	249	18	46	6	5	13	1	205	—	183	5
59	Orani	746	742	68	42	36	35	27	7	696	—	587	1
60	Orgòsolo	852	847	7	6	20	29	28	4	814	—	778	—
61	Orosei	757	754	21	49	49	75	181	11	652	—	453	—
62	Orotelli	681	646	27	28	10	9	11	4	294	—	610	18
63	Orroli	673	664	84	275	100	643	21	1	561	—	5	—
64	Ortueri	529	521	41	25	20	23	89	1	456	—	370	2
65	Orune	974	966	2	2	3	13	11	—	872	—	947	—
66	Osidda	132	127	—	—	2	2	2	—	80	—	126	2
67	Osini	364	353	—	—	6	9	1	—	174	—	342	3
68	Ottana	350	337	—	—	20	9	21	—	—	—	308	13
69	Ovodda	303	300	—	—	23	45	206	—	245	—	136	2
70	Perdasdefogu	444	443	—	—	—	5	9	—	—	—	430	1
71	Posada	1.115	1.081	23	43	25	14	24	1	—	—	1.003	21
72	Sàdali	352	335	4	—	5	17	31	—	1	—	290	13
73	Sàgama	121	120	16	9	1	1	3	—	78	—	93	—
74	Sarule	452	451	42	50	42	12	30	1	374	—	309	1
75	Scano di Montiferro	676	674	232	36	1	100	66	2	545	—	377	—
76	Sennariolo	124	124	6	24	1	2	40	—	69	—	65	—
77	Serri	227	227	2	8	99	4	8	—	182	—	118	—
78	Seui	876	869	78	15	8	164	47	1	561	—	629	3
79	Seulo	376	375	—	—	—	5	35	—	364	—	336	1
80	Silanus	625	591	9	8	3	10	12	—	524	—	559	2
81	Sindia	556	531	27	16	58	14	86	2	362	—	396	17
82	Siniscola	1.306	1.244	189	81	58	145	424	14	3	—	653	43
83	Sòrgono	499	490	144	64	5	139	132	7	405	—	188	2
84	Suni	434	421	34	57	2	8	24	—	342	—	323	1
85	Talana	264	264	1	—	—	2	11	—	—	—	250	—
86	Tertenia	709	707	80	133	29	36	601	7	304	—	54	—
87	Teti	201	200	10	2	—	6	4	1	135	—	185	—
88	Tiana	208	198	28	10	—	20	16	—	1	—	145	4
89	Timura	85	84	4	10	25	3	78	—	65	—	3	—
90	Tonara	774	770	139	24	4	112	94	14	674	—	521	1
91	Torpè	544	540	24	24	1	9	29	2	—	—	481	1
92	Tortolì	779	735	145	150	19	166	155	23	589	—	336	7
93	Tresnuràghes	550	547	167	137	5	47	192	7	385	—	209	1
94	Triei	249	243	4	5	—	4	8	—	—	—	231	6
95	Ulàssai	548	540	93	7	—	125	10	1	266	—	386	1
96	Urzulei	261	257	—	—	3	13	12	—	68	—	232	1
97	Ussàssai	280	277	—	—	1	7	19	—	181	—	250	—
98	Villagrande Strisàili	754	735	—	—	3	72	11	49	719	—	665	1
99	Villanova Tulo	338	336	14	16	1	7	32	1	4	—	291	2
	Provincia	56.500	55.129	8.041	3.574	2.287	9.755	10.638	831	37.833	—	32.656	445

