

ISTITUTO CENTRALE DI STATISTICA
IX CENSIMENTO GENERALE DELLA POPOLAZIONE
4 NOVEMBRE 1951

VOLUME I
DATI SOMMARI PER COMUNE

FASCICOLO 86
PROVINCIA DI PALERMO



SOC. ABETE - ROMA
1955

Fasc. 86 - Provincia di Palermo

ERRATA - CORRIGE

Pag.	Tav.	Col.	Riga	Errata	Corrige
34	6	8	13	14.308	14.331
34	6	10	13	1.186	1.162
34	6	12	13	12.554	12.846
34	6	14	13	25.806	25.016
34	6	8	ultima	26.777	26.800
34	6	10	»	1.684	1.660
34	6	12	»	17.173	17.465
34	6	14	»	36.910	36.120
35	6	16	13	3.140	3.191
35	6	18	13	18.337	18.785
35	6	16	ultima	3.794	3.845
35	6	18	»	25.112	25.560
45	9	4	37	.024	4.024

INDICE

CARTA PLANIMETRICA

AVVERTENZE	Pag. 5
TAVOLA 1 - Superficie territoriale e densità - Popolazione per sesso : residente, per specie di località abitata ; residente temporaneamente assente, per luogo di presenza ; presente, per carattere della dimora	» 12
» 2 - Altitudine e popolazione residente dei comuni, delle frazioni geografiche e delle località abitate	» 16
» 3 - Popolazione residente, per sesso e stato civile	» 22
» 4 - Popolazione residente, per sesso e classi di età	» 24
» 5 - Popolazione residente in età da 6 anni in poi, per sesso : analfabeti ; alfabeti, secondo il titolo di studio	» 28
» 6 - Popolazione residente in età da 10 anni in poi, per sesso : attiva, secondo il ramo di attività economica ; non attiva, secondo alcuni gruppi di condizioni non professionali	» 32
» 7 - Popolazione residente attiva, per sesso : addetta al ramo dell'agricoltura, caccia e pesca e ad altri rami di attività economica, secondo la condizione sociale	» 36
» 8 - Famiglie residenti : in totale ; col capo famiglia addetto al ramo dell'agricoltura, caccia e pesca e ad altri rami di attività economica, per condizione sociale del capo famiglia	» 40
» 9 - Abitazioni, altri alloggi e relativi abitanti. Abitazioni e relative stanze, per titolo di godimento	» 44
» 10 - Abitazioni occupate e non occupate, per servizio installato	» 46

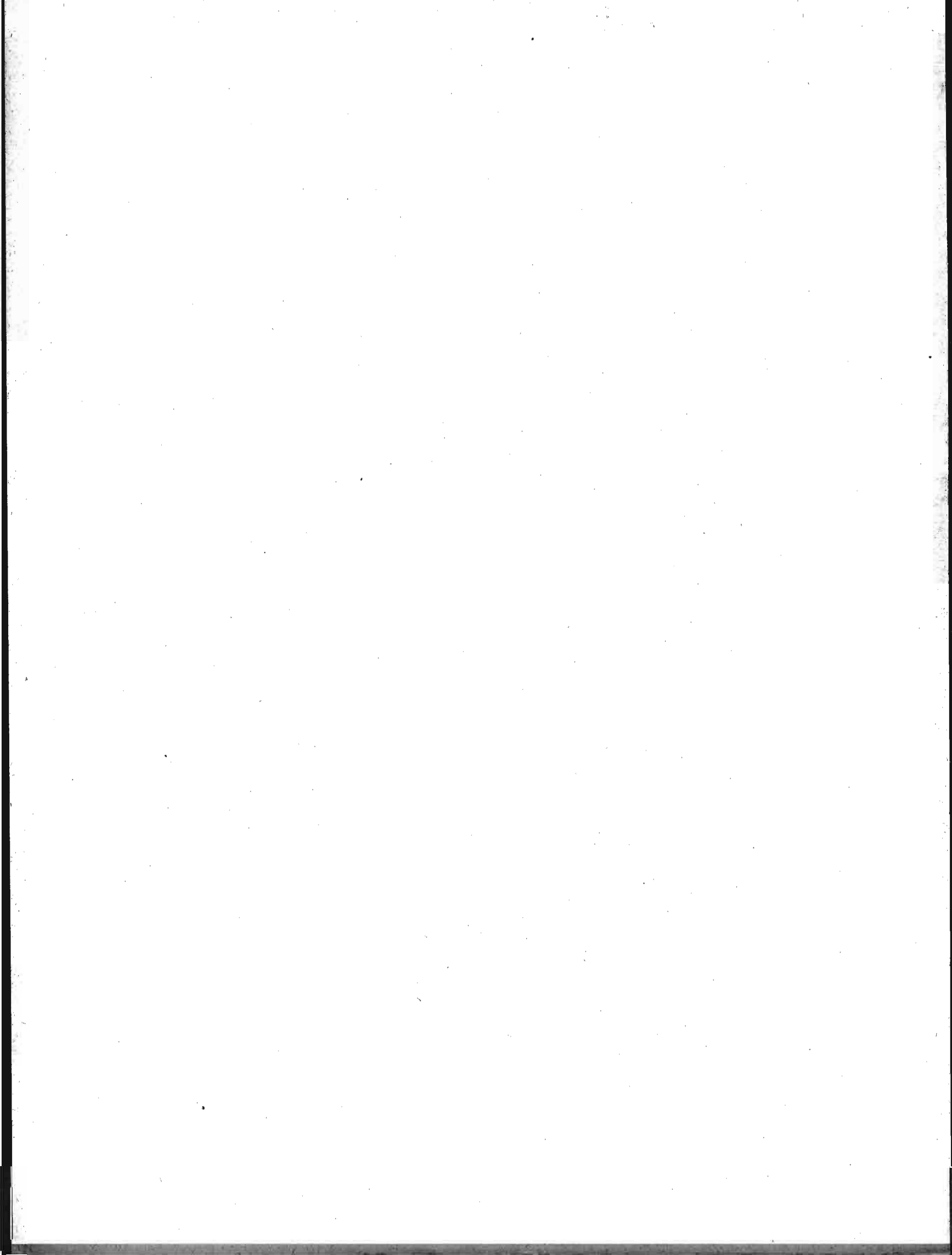

AVVERTENZE

Le presenti « avvertenze » hanno lo scopo di eliminare le eventuali incertezze che possono sorgere nella interpretazione dei dati, allorchè si consultano le tavole statistiche contenute nel fascicolo. A tal fine si è ritenuto necessario definire le modalità cui fanno riferimento i dati indicati nelle predette tavole ogni qual volta esse modalità possano far sorgere dubbi sul loro preciso significato.

Per facilità di ricerca, accanto ad ogni modalità oggetto di definizione sono riportati, fra parentesi, i numeri distintivi delle tavole statistiche i cui dati sono classificati in funzione della modalità considerata.

Ai fini di eventuali raffronti fra i dati riportati nel presente fascicolo e quelli analoghi risultanti dal Censimento generale della popolazione al 21-4-1936, si richiama quanto esposto in proposito nella « Relazione generale » al IX Censimento generale della popolazione.

1. - Carta planimetrica provinciale. — Nella carta planimetrica (scala 1 : 250.000) inserita nel fascicolo sono indicati, con riferimento alla data di censimento, i confini dei Comuni della provincia e la rete stradale e ferroviaria statale.

I confini comunali sono stati tracciati in base al piano topografico del IX Censimento generale della popolazione, formato con le tavolette al 25.000 dell'Istituto Geografico Militare; l'ubicazione dei centri capoluoghi di comune è stata contrassegnata con simboli convenzionali corrispondenti alle classi di ampiezza demografica (popolazione residente) indicate in calce alla carta stessa.

I Comuni sono contraddistinti da un numero progressivo secondo l'ordine geografico (dall'alto in basso e da sinistra a destra). Nel retro della carta è predisposto l'elenco dei Comuni in ordine alfabetico con riferimento anche al numero d'ordine geografico, onde facilitare l'individuazione dei singoli Comuni nella carta stessa.

2. - Comune. — La denominazione e la superficie territoriale dei Comuni fanno riferimento alla data di censimento (4 novembre 1951). La superficie territoriale (espressa in ettari) è quella fornita dagli Uffici Tecnici del Catasto o Erariali; eventuali differenze con i dati pubblicati nei fascicoli provinciali relativi al Censimento generale della popolazione del 21 aprile 1936 sono da ascrivere a variazioni territoriali o a rettifiche per accertamenti intervenuti successivamente.

Le zone di territorio in contestazione tra due o più Comuni sono comprese, ai fini del Censimento, nella circoscrizione di uno dei Comuni medesimi, come posto in evidenza, di volta in volta, con apposita nota in calce alle tavole 1 e 2. Analoga nota è stata apposta per le variazioni territoriali che hanno avuto esecuzione, successivamente alla data di censimento, fino al 30 giugno 1954.

3. - Frazione geografica (Tav. 2). — Quota parte di territorio comunale comprendente di norma un centro abitato, nonchè nuclei abitati e case sparse circconvicini gravitanti sul centro. Sono considerate, inoltre, frazioni geografiche a se stanti, anche se disabitate:

- a) le isole amministrative, cioè le parti di territorio comunale separate, da quella comprendente la casa comunale, dal territorio di altro o di altri Comuni e le isole marittime e lacuali;
- b) le zone di territorio comprendenti nuclei o case sparse gravitanti su centri abitati di altri Comuni;
- c) le zone di territorio di alta montagna completamente disabitata, le paludi, gli acquitrini e i laghi appartenenti ad un solo Comune, purchè di una certa ampiezza;
- d) la parte di lago spettante a ciascun Comune, qualora il lago risulti diviso tra più Comuni;
- e) le zone di territorio in contestazione tra due o più Comuni.

4. - **Località abitate** (*Tavv. 1 e 2*). — Aggregati più o meno grandi di case che, ai fini dell'insediamento della popolazione, si distinguono in: « centro abitato », « nucleo abitato », « case sparse ». I centri e i nuclei abitati, aventi sempre un nome proprio, possono risultare costituiti da case situate nel territorio di due o più Comuni confinanti; tale particolarità è posta in evidenza, di volta in volta, con apposita nota.

— **Centro abitato** (*Tavv. 1 e 2*). — Aggregato di case contigue o vicine con interposte strade, piazze e simili, o comunque brevi soluzioni di continuità, caratterizzato dall'esistenza di servizi od esercizi pubblici determinanti un luogo di raccolta ove sogliono concorrere anche gli abitanti dei luoghi vicini, per ragioni di culto, istruzione, affari, approvvigionamenti e simili.

Sono considerati « centri abitati temporanei » le località turistiche, di cura e di villeggiatura non abitate continuamente, aventi, però, nel periodo di attività stagionale, i requisiti di centro abitato.

I centri che comprendono la casa comunale sono contrassegnati con asterisco.

— **Nucleo abitato** (*Tavv. 1 e 2*). — Aggregato di case, con almeno cinque famiglie, privo del luogo di raccolta che caratterizza il centro abitato. Il carattere di nucleo abitato è, inoltre, riconosciuto:

a) al gruppo, anche minimo, di case vicine tra loro, situate in zona montana, quando vi abitino almeno due famiglie e le condizioni della viabilità siano tali da rendere difficili e comunque non frequenti i rapporti con le altre località abitate;

b) all'aggregato di case (dirute o non dirute) in zona montana, già sede di popolazione e, alla data di censimento, disabitato per il noto fenomeno dello spopolamento montano;

c) ai fabbricati di aziende agricole e zootecniche (cascine, fattorie, masserie, ecc.), anche se costituiti da un solo edificio, purchè il numero delle famiglie in esso abitanti non sia inferiore a cinque;

d) ai conventi, alle case di cura, alle colonie climatiche e sanatoriali, agli orfanotrofi, alle case di correzione e alle scuole-convitto situati in aperta campagna;

e) agli edifici distanti da centri e nuclei abitati, con servizi od esercizi pubblici (stazione ferroviaria, centrale idroelettrica, spaccio, chiesa, ecc.), purchè negli stessi o nelle eventuali case prossime, da comprendere nel nucleo, abitino almeno due famiglie.

— **Case sparse** (*Tavv. 1 e 2*). — Case disseminate per la campagna o situate lungo strade a distanza tale tra loro da non poter costituire nemmeno un nucleo abitato.

5. - **Accentatura dei nomi dei Comuni, delle frazioni geografiche e delle località abitate.** — Ai fini della retta pronuncia dei nomi dei Comuni, delle frazioni geografiche e delle località abitate, è stato posto l'accento tonico sulle parole sdrucciole e tronche.

Le parole piane non sono state accentate anche se terminanti con vocali costituenti iato, mentre sono state accentate sulla penultima sillaba se terminanti con vocali costituenti dittongo.

Le parole terminanti con consonante sono state accentate se l'accento tonico non cade sull'ultima vocale.

6. - **Altitudine** (*Tavv. 2*). — Per i Comuni e le frazioni geografiche è stata indicata l'altitudine minima e massima dell'intero territorio; l'altitudine dei centri abitati si riferisce al principale luogo di raccolta, di norma una piazza (della chiesa parrocchiale, del municipio, del mercato, ecc.); l'altitudine dei nuclei abitati fa riferimento ad un punto intermedio del terreno su cui sorgono le case dei nuclei stessi.

7. - **Popolazione residente** (*Tavv. 1 e 2*). — È costituita dal complesso delle persone aventi, alla data di censimento, la dimora abituale nel Comune considerato, anche se non iscritte nel registro della popolazione stabile, tanto se presenti quanto se temporaneamente assenti dal Comune, alla data medesima, per una delle seguenti ragioni: a) affari, diporto, breve cura e simili; b) baliatico (bambini dati a balia); c) istruzione, riabilitazione, noviziato religioso; d) servizio militare di leva, di richiamo, di volontariato (esclusi i dispersi in guerra); e) servizio statale all'estero; f) missione fuori sede; g) attività svolte continuativamente in Comune diverso da quello di abitazione della famiglia, sempre che il rientro in famiglia ricorresse almeno settimanalmente; h) lavori stagionali o comunque temporanei; i) mancanza di sede fissa di lavoro; l) imbarco su navi della marina militare o mercantile; m) ricovero temporaneo in luoghi di cura o di assistenza, compreso il ricovero in istituti psichiatrici di durata inferiore a tre anni; n) detenzione in attesa di giudizio o condanna a pena inferiore a 5 anni o confino.

Nella popolazione residente di ciascun Comune sono compresi anche gli sfollati per eventi bellici che in esso hanno conservato l'iscrizione anagrafica, pur alloggiando fuori del territorio del Comune stesso, nel quale non hanno potuto ancora far ritorno per cause indipendenti dalla loro volontà, nonchè i cittadini italiani profughi da territori non più amministrati dall'Italia dopo l'ultima guerra (esclusa la Zona A del T.L.T.) che, alla data di censimento, si trovavano nel territorio del Comune.

La popolazione residente di ciascun centro o nucleo diviso tra due o più Comuni (Tav. 2) è data dalla somma delle quote parti riportate per il centro o nucleo stesso nei diversi Comuni di appartenenza indicati in nota.

8. - Popolazione presente (Tav. 1). — È costituita dalle persone presenti nel Comune considerato, alla data di censimento, tanto se residenti nel Comune, quanto se residenti in altri Comuni o all'estero.

9. - Densità demografica dei Comuni (Tav. 1). — Rapporto tra il totale della popolazione residente di ciascun Comune e la superficie territoriale del Comune espressa in Km²; il tutto, con riferimento alla data di censimento.

10. - Assenza temporanea (Tav. 1). — Riguarda coloro che, alla data di censimento, erano assenti dal Comune di residenza per una qualsiasi delle ragioni di cui al punto 7.

11. - Età (Tavv. 5 e 6). — È misurata in anni compiuti e pertanto nelle classificazioni per gruppi gli estremi inferiore e superiore di ciascuna classe sono espressi in anni compiuti. Così, ad es.:

- fino a 6 anni: dalla nascita fino al 6° anno di vita compiuto (cioè fino al 6° compleanno);
- da 6 a 10 anni: dal 6° anno compiuto fino al 10° anno compiuto (cioè fino al 10° compleanno);
- da 10 a 14 anni: dal 10° anno compiuto fino al 14° anno compiuto (cioè fino al 14° compleanno);
- da 14 a 18 anni: dal 14° anno compiuto fino al 18° anno compiuto (cioè fino al 18° compleanno);
-
- da 65 anni in poi: dal 65° anno compiuto in poi.

È da avvertire che i casi di censiti in età ignota sono stati eliminati mediante accertamenti presso i Comuni di residenza e di nascita dei censiti stessi; i rarissimi casi per i quali non è stato possibile accertare l'esatta data di nascita sono stati eliminati in base alle altre notizie del foglio di censimento interferenti con l'età.

12. - Grado di istruzione dei censiti (Tav. 5). — Si riferisce al più alto titolo di studio conseguito in qualsiasi scuola (pubblica o privata, italiana o straniera, anche all'estero), non alla più alta classe o al più alto corso frequentato con successo.

— **Analfabeti.** — Sono considerati tali coloro che hanno dichiarato di non sapere nè leggere nè scrivere (analfabeti completi), più coloro che hanno dichiarato di sapere solo leggere o solo scrivere (semi-analfabeti).

— **Alfabeti.** — Sono considerati tali coloro che hanno dichiarato di possedere un titolo di studio o, almeno, di saper leggere e scrivere. Gli scolari delle prime classi elementari, in età da 6 anni in poi, sono stati considerati alfabeti.

— **Alfabeti privi di titolo di studio.** — Coloro che non hanno conseguito neanche il minimo titolo di studio di scuola elementare (certificato di proscioglimento).

— **Alfabeti forniti di titolo di studio di scuola elementare.** — Coloro che hanno conseguito il certificato di proscioglimento o la licenza elementare.

— **Alfabeti forniti di titolo di studio di scuola media inferiore.** — Nel gruppo sono compresi anche coloro che hanno ultimato con successo i corsi ginnasiali.

— **Alfabeti forniti di titolo di studio di scuola media superiore.** — I censiti con titolo di studio di scuola artistica media sono compresi nel gruppo con titolo di studio di scuola media superiore tecnica, professionale e artistica.

13. - Popolazione attiva e popolazione non attiva (Tavv. 6 e 7). — La popolazione attiva è costituita dai censiti in età da 10 anni in poi esercitanti una professione, arte o mestiere. Sono compresi nella popolazione attiva anche i disoccupati, i militari (di leva, volontari e richiamati), i ricoverati temporaneamente in luoghi di cura o di assistenza, i detenuti in attesa di giudizio o condannati a pena inferiore a 5 anni e i confinati, per tutti i quali è stata considerata l'ultima attività professionale esercitata, rispettivamente, prima della disoccupazione, del servizio militare, del ricovero, della detenzione, del confino.

La popolazione non attiva è costituita dai censiti di qualunque età di condizione non professionale e cioè: bambini, studenti, persone in attesa di prima occupazione, donne attendenti alle cure domestiche, proprietari, benestanti, pensionati, infermi o ricoverati in luoghi di cura o di assistenza a tempo indeterminato, inabili permanenti, detenuti condannati a pena di 5 anni e più, persone viventi a carico della pubblica beneficenza, mendicanti, prostitute. Nella tavola 6 la popolazione non attiva considerata è quella in età da 10 anni in poi; pertanto nelle persone in attesa di prima occupazione sono comprese anche quelle, dichiaratesi tali, in età da 10 a 14 anni. Circa le donne attendenti alle cure domestiche, è da tener presente che sono considerate tali anche quelle che, pur esercitando una professione, arte o mestiere, dedicano prevalentemente la propria attività alla casa.

14. - Ramo di attività economica in cui il censito esercita la professione, arte o mestiere (Tav. 6). — La classificazione delle attività economiche predisposta dall'Istituto Centrale di Statistica, che ha per base l'attività (unica o prevalente) delle singole « unità locali » (fabbriche, botteghe artigiane, laboratori, negozi, sedi e filiali bancarie e assicurative, ospedali, gabinetti medici e studi professionali, esercizi pubblici, ecc.), si articola in categorie raggruppate in classi e successivamente in rami.

L'ordine di successione dei rami prende anzitutto in considerazione le attività economiche riguardanti la lavorazione della terra, l'allevamento del bestiame e la cattura di animali (agricoltura, caccia e pesca); poi lo sfruttamento del sottosuolo e la trasformazione dei prodotti (industrie estrattive e manifatturiere); seguono le costruzioni edilizie e stradali e le installazioni di impianti; indi, la produzione e distribuzione di energia elettrica e di gas e la distribuzione di acqua; i trasporti di cose e di persone e le comunicazioni di notizie; il commercio; il credito, le assicurazioni e le gestioni finanziarie; le prestazioni di servizi riguardanti il settore privato e, infine, i servizi prestati dall'amministrazione statale e da enti pubblici.

15. - Posizione nella professione e condizione sociale (Tavv. 7 e 8). — La condizione del censito in rapporto all'impresa (azienda, ente, ecc.) ove egli svolge la propria attività professionale individua la posizione nella professione. Nel presente fascicolo le predette posizioni, ad esclusione di quella di « coadiuvante », sono state opportunamente raggruppate e i gruppi così formati sono stati denominati, per brevità, « condizioni sociali » che, alla loro volta, sono state riunite in due grandi categorie: I) condizioni di « indipendente », se il censito gestisce l'impresa o, comunque, lavora in conto proprio; II) condizioni di « dipendente », se il censito lavora per conto altrui.

I) INDIPENDENTI

A - *Agricoltura, caccia e pesca.* — Sono considerati indipendenti: a) i conduttori non coltivatori e altri amministratori, cioè coloro che gestiscono un'azienda agricola, forestale, zootecnica o per la caccia o per la pesca, sopportandone il rischio e nella quale non impiegano nè l'opera manuale propria, nè quella dei familiari; b) i conduttori coltivatori, cioè coloro che gestiscono un'azienda agricola, forestale, zootecnica sopportandone il rischio e nella quale impiegano l'opera manuale propria o quella dei familiari; c) i terraticanti, cioè coloro che assumono (di solito per la durata del ciclo vegetativo) i lavori di una determinata coltura, in uno o più appezzamenti di terreno, dando in corrispettivo una prestabilita quantità di prodotto; d) i coloni parziari (mezzadri, terziari, ecc.), cioè coloro che coltivano un fondo avuto a colonia parziaria; e) i compartecipanti, cioè coloro che assumono, nel corso di un'annata agraria, una parte dei lavori necessari ad una coltivazione legnosa oppure tutti o parte dei lavori necessari ad una coltivazione erbacea, ricevendo come compenso una quota parte del prodotto; f) gli altri lavoratori in proprio, quali quelli che svolgono, in conto proprio, una attività di caccia o di pesca, eventualmente con l'aiuto di familiari, avendo o no personale retribuito alle proprie dipendenze.

B¹ - *Altri rami di attività economica.* — Sono considerati indipendenti: g) gli amministratori titolari di azienda, cioè coloro che gestiscono un'azienda industriale, commerciale, ecc., sopportandone il rischio e nella quale non impiegano nè l'opera manuale propria, nè quella dei familiari; h) i liberi professionisti, cioè coloro che esercitano, in conto proprio, una professione o arte liberale, senza o con l'aiuto di personale

retribuito; i) gli altri lavoratori in proprio, quali quelli che gestiscono, in conto proprio, una piccola industria o bottega artigiana o negozio e simili, partecipandovi con lavoro manuale, eventualmente con l'aiuto di familiari, avendo o no personale retribuito alle proprie dipendenze.

II) DIPENDENTI

A - *Agricoltura, caccia e pesca.* — Sono considerati dipendenti: a) i dirigenti, cioè coloro che esercitano, con il corrispettivo di una remunerazione, attività con funzioni direttive (tecniche o amministrative) o rappresentanza per tutta o parte notevole di un'azienda agricola, forestale, zootecnica o per la caccia o per la pesca; b) impiegati, cioè coloro che esercitano, con il corrispettivo di una remunerazione, attività con funzioni esecutive in una delle aziende anzicitate; c) altri dipendenti, quali: i lavoratori agricoli (salarati fissi, a contratto annuo, a giornata, ecc.), gli operai, i manovali o braccianti e i garzoni, che svolgono la loro attività in una delle aziende suddette.

B - *Altri rami di attività economica.* — Sono considerati dipendenti; d) i dirigenti, cioè coloro che esercitano, con il corrispettivo di una remunerazione, attività con funzioni direttive (tecniche o amministrative) o di rappresentanza per tutta o parte notevole di un'azienda industriale, commerciale, ecc.; dei dipendenti dello Stato (civili e militari) sono considerati dirigenti quelli di grado superiore al VII e quelli esercitanti attività con funzioni direttive indipendentemente dal grado (capi di istituti di istruzione, ecc.); degli addetti al culto sono considerati dirigenti i vescovi, i capi di convivenze religiose, i parroci e similari; e) impiegati, cioè coloro che esercitano con il corrispettivo di una remunerazione, attività con funzioni esecutive in una azienda industriale, artigiana, commerciale, ecc.; dei dipendenti dello Stato (civili e militari) sono considerati impiegati quelli di grado inferiore al VI; f) altri dipendenti (di aziende industriali, artigiane, commerciali, ecc.), quali: gli operai (specializzati, qualificati e comuni), i manovali (specializzati e comuni) e i garzoni; i camerieri, i barbieri e simili, i lavoranti a domicilio per commissioni di fabbricanti e commercianti.

- **COADIUVANTI DI INDIPENDENTI.** — Sono compresi in questa posizione i familiari (parenti o affini) che coadiuvano un « indipendente », senza avere un rapporto d'impiego regolato in base a contratti di lavoro, nella conduzione di un'azienda, sia che si tratti di azienda agricola, forestale, zootecnica o per la caccia o per la pesca, sia che si tratti di azienda industriale o artigiana o commerciale, ecc.

16. - Famiglia di censimento - Capo famiglia (Tav. 8). — Ai fini del Censimento, per famiglia s'intende l'insieme di più persone abitualmente conviventi (cioè che coabitano e costituiscono un'unica economia, anche se limitata alla sola alimentazione), legate da vincoli di parentela, affinità, adozione, affiliazione, tutela o anche affettivi, nonchè di coloro che convivono con esse per ragioni di lavoro (domestici, garzoni, maggiordomi, ecc.) o perchè dozzinanti o pensionanti. Le famiglie residenti sono quelle i cui membri hanno dimora abituale nel Comune di censimento.

Ai fini del Censimento, capo famiglia è la persona considerata tale dai componenti della famiglia, ancorchè non sopporti il carico familiare.

La differenza fra il totale delle famiglie residenti nel Comune e la somma delle famiglie con capi famiglia addetti all'agricoltura, caccia e pesca e addetti ad altro ramo di attività economica corrisponde alle famiglie con capi famiglia in condizioni non professionali o, eventualmente, in età fino a 10 anni.

17. - Abitazione (Tavv. 9 e 10). — Uno o più vani funzionalmente destinati all'abitare, con ingresso indipendente su strada, pianerottolo, cortile, terrazza, ballatoio e simili, alla data di censimento occupati o destinati ad essere occupati da una famiglia oppure da più famiglie coabitanti. Sono comprese nelle abitazioni tutte le costruzioni in legno destinate all'abitare aventi sempre, però, i caratteri dell'igiene, della stabilità, ecc. Sono escluse, invece, dalla indagine: le costruzioni rurali abitate soltanto durante i lavori agricoli stagionali dagli addetti ai lavori stessi; le abitazioni con diritto di extraterritorialità (ambasciate, ecc.); i locali ad uso delle convivenze (caserme, conventi, ospedali, ecc.) e, infine, quelli adibiti esclusivamente all'esercizio di una attività economica (uffici, laboratori, gabinetti medici, ecc.).

18. - Abitazione occupata e non occupata (Tavv. 9 e 10). — Le abitazioni occupate abitualmente da una o più famiglie residenti nel Comune sono considerate « abitazioni occupate »; sono considerate tali anche le camere di albergo costituenti appartamento a se stante, semprechè occupate abitualmente da persone residenti nel Comune. Ne consegue che gli abitanti relativi alle dette abitazioni sono quelli residenti (presenti o assenti alla data di censimento), il cui ammontare può essere inferiore, anche in misura sensibile,

alla popolazione residente del Comune a causa delle eventuali aliquote di detta popolazione (membri permanenti di convivenze, senza tetto, sfollati, ecc.) che non dispongono di abitazione nel Comune di iscrizione anagrafica.

Le abitazioni costruite, restaurate o trasformate di recente e ancora non abitate, quelle sfitte per qualsiasi ragione o anche occupate, periodicamente o no, da famiglia che abbia altrove la dimora abituale, sono considerate « abitazioni non occupate ». Le camere di albergo costituenti appartamento a se stante, non occupate abitualmente da persone residenti nel Comune, sono state considerate come locali della convivenza e, pertanto, non sono state rilevate.

19. - Altri alloggi (Tav. 9). — Si intendono tutti gli alloggi non destinati funzionalmente all'abitare (alloggi di fortuna) occupati abitualmente da una o più famiglie residenti, presenti o assenti alla data di censimento (ad es. grotte, baracche, cantine, magazzini, negozi, uffici, locali di scuole e caserme, alloggi in campi profughi, archi di mura antiche e di ponti, carrozzoni ambulanti). Sono comprese negli altri alloggi anche le camere di albergo isolate (non costituenti appartamento), semprechè dimora non provvisoria di persone residenti nel Comune.

20. - Vano utile o stanza (Tav. 9). — Spazio coperto, delimitato da ogni lato da pareti (in muratura, legno o vetro), che riceve luce e aria dirette e di ampiezza tale da contenere almeno un letto. La cucina, l'ingresso, nonchè i vani ricavati dalle soffitte, se in possesso dei requisiti citati, sono considerati stanze.

Le stanze che compongono le abitazioni comprendono sia quelle destinate esclusivamente ad abitazione, sia quelle destinate esclusivamente ad altro uso (ad es. laboratorio, ufficio, studio professionale), sia quelle, infine, destinate promiscuamente ad abitazione e altro uso.

21. - Vano accessorio; cucina (Tav. 10). — Vano che non riceve luce o aria dirette o non ha un'ampiezza sufficiente a contenere un letto o, pur avendo tali requisiti, è destinato, per costruzione o successiva trasformazione, ai servizi igienici (bagno, toletta, latrina) oppure al disimpegno di altri vani (corridoio e simili).

Per cucina si intende il vano (utile o accessorio) con almeno uno dei due seguenti requisiti: impianto fisso per la cottura delle vivande, impianto fisso di acquaio per la rigovernatura delle stoviglie.

22. - Titolo di godimento delle abitazioni (Tav. 9). — Dei titoli di godimento sono stati posti in evidenza: proprietà e usufrutto, affitto (compreso il subaffitto); la differenza fra il totale delle abitazioni e la somma relativa ai titoli suddetti comprende le abitazioni in godimento per: enfiteusi, prestazione di servizi (coloni parziari, portieri, guardiani, ecc.), uso gratuito.

23. - Servizi installati (Tav. 10). — L'espressione « esterna », adottata per l'impianto di acqua potabile di acquedotto e per la latrina, vuol significare che i predetti servizi sono ubicati o nel corpo del fabbricato che comprende l'abitazione (ballatoi, pianerottoli, cortili, ecc.) o, eventualmente, nel giardino od orto annessi al medesimo, a disposizione dei soli abitanti del fabbricato e non del pubblico in genere.

Per abitazioni sfornite di acqua potabile e di latrina s'intendono quelle che non dispongono di tali servizi, nè all'interno, nè all'esterno; sfornite di qualsiasi servizio, quelle che non dispongono nemmeno di cucina.

TAVOLE

TAV. 1 — Superficie territoriale e densità - Popolazione per sesso: residente, per specie di località

N. d'ordine	C O M U N I	Superficie territoriale ha	Densità ab./km ²	P O P O L A Z I O N E								
				nei centri			nei nuclei			nelle case sparse		
				M	F	MF	M	F	MF	M	F	MF
1	Àlia	4.568	182	4.026	4.212	8.238	—	—	—	51	42	93
2	Alimena	(a) 5.938	92	2.643	2.758	5.401	—	—	—	41	39	80
3	Aliminusa	1.371	122	822	857	1.679	—	—	—	—	—	—
4	Altavilla Milicia	2.379	185	2.154	2.182	4.336	—	—	—	26	29	55
5	Altofonte	3.527	152	2.665	2.587	5.252	48	54	102	5	4	9
6	Bagheria	2.968	1.050	15.431	15.351	30.782	132	48	180	105	94	199
7	Balestrate	802	1.008	3.989	4.066	8.055	—	—	—	16	17	33
8	Baucina	2.434	142	1.696	1.750	3.446	—	—	—	—	—	—
9	Belmonte Mezzagno	2.920	202	3.030	2.869	5.899	—	—	—	—	—	—
10	Bisacquino	6.474	131	4.154	4.304	8.458	7	4	11	11	6	17
11	Bolognetta	2.758	99	1.407	1.289	2.696	—	—	—	9	17	26
12	Bompietro (b)	4.240	91	1.438	1.542	2.980	329	315	644	106	111	217
13	Borgetto	2.595	267	3.318	3.582	6.900	27	—	27	—	—	—
14	Caccamo	18.780	54	4.676	4.774	9.450	39	38	77	343	296	639
15	Caltavuturo	9.722	74	3.567	3.616	7.183	—	—	—	30	18	48
16	Campofelice di Roccella	1.476	252	1.803	1.798	3.601	—	—	—	64	61	125
17	Campofiorito	2.135	104	1.113	1.088	2.201	—	—	—	7	17	24
18	Capaci	612	747	2.266	2.264	4.530	—	—	—	24	16	40
19	Carini	7.686	212	7.968	8.147	16.115	—	—	—	94	98	192
20	Castelbuono	6.051	193	5.674	5.994	11.668	—	—	—	8	3	11
21	Casteldaccia	3.398	180	3.089	3.009	6.098	—	—	—	4	5	9
22	Castellana Sicula	9.604	52	2.188	2.170	4.358	227	224	451	127	95	222
23	Castronuovo di Sicilia	19.992	30	2.838	2.857	5.695	50	62	112	104	75	179
24	Cefalà Diana	902	132	591	590	1.181	—	—	—	6	4	10
25	Cefalù	6.580	180	5.166	5.766	10.932	—	—	—	472	459	931
26	Cerda	4.382	134	2.959	2.871	5.830	—	—	—	31	25	56
27	Chiusa Scalfani	5.740	108	3.058	3.105	6.163	4	4	8	12	10	22
28	Ciminna	5.634	112	3.142	3.127	6.269	33	33	66	—	—	—
29	Cinisi	3.316	230	3.629	3.883	7.512	21	24	45	41	43	84
30	Collesano	13.929	53	3.425	3.546	6.971	—	—	—	201	185	386
31	Contessa Entellina	13.637	21	1.494	1.375	2.869	—	—	—	14	11	25
32	Corleone	22.912	72	8.083	8.078	16.161	12	41	53	132	132	264
33	Ficarazzi	356	1.442	2.510	2.545	5.055	—	—	—	44	35	79
34	Gangi	12.716	87	4.798	4.751	9.549	—	—	—	748	718	1.466
35	Geraci Siculo	11.297	33	1.828	1.956	3.784	—	—	—	—	—	—
36	Giardinello	1.249	110	689	684	1.373	—	—	—	—	—	—
37	Giuliana	2.419	138	1.634	1.682	3.316	—	—	—	9	8	17
38	Godrano	3.887	33	676	595	1.271	—	—	—	12	5	17

(a) Di cui ha 346 per territorio in contestazione con il comune di Bompietro. — (b) Vedi comune di Alimena per territorio in contestazione.

abitata; residente temporaneamente assente, per luogo di presenza; presente, per carattere della dimora

R E S I D E N T E									P O P O L A Z I O N E P R E S E N T E									N. d'or- dine
T O T A L E			temporaneamente assente che si trovava						con dimora						T O T A L E			
			in comune diverso da quello di residenza			all'estero			abitale (residente)			temporanea (non residente)						
M	F	MF	M	F	MF	M	F	MF	M	F	MF	M	F	MF	M	F	MF	
4.077	4.254	8.331	214	74	288	67	2	69	3.796	4.178	7.974	57	45	102	3.853	4.223	8.076	1
2.684	2.797	5.481	281	113	394	—	—	—	2.403	2.684	5.087	54	30	84	2.457	2.714	5.171	2
822	857	1.679	34	11	45	—	—	—	788	846	1.634	12	4	16	800	850	1.650	3
2.180	2.211	4.391	46	22	68	25	10	35	2.109	2.179	4.288	36	32	68	2.145	2.211	4.356	4
2.718	2.645	5.363	98	46	144	3	1	4	2.617	2.598	5.215	62	58	120	2.679	2.656	5.335	5
15.668	15.493	31.161	460	161	621	315	18	333	14.893	15.314	30.207	212	169	381	15.105	15.483	30.588	6
4.005	4.083	8.088	172	115	287	46	4	50	3.787	3.964	7.751	16	12	28	3.803	3.976	7.779	7
1.696	1.750	3.446	51	20	71	28	3	31	1.617	1.727	3.344	3	8	11	1.620	1.735	3.355	8
3.030	2.869	5.899	104	39	143	1	—	1	2.925	2.830	5.755	25	28	53	2.950	2.858	5.808	9
4.172	4.314	8.486	131	71	202	28	—	28	4.013	4.243	8.256	49	19	68	4.062	4.262	8.324	10
1.416	1.306	2.722	47	23	70	6	—	6	1.363	1.283	2.646	21	20	41	1.384	1.303	2.687	11
1.873	1.968	3.841	305	131	436	11	—	11	1.557	1.837	3.394	71	46	117	1.628	1.883	3.511	12
3.346	3.582	6.927	124	48	172	1	—	1	3.220	3.534	6.754	73	30	103	3.293	3.564	6.857	13
5.058	5.108	10.166	126	60	186	5	—	5	4.927	5.048	9.975	65	39	104	4.992	5.087	10.079	14
3.597	3.634	7.231	159	61	220	26	—	26	3.412	3.573	6.985	109	49	158	3.521	3.622	7.143	15
1.867	1.859	3.726	99	40	139	3	1	4	1.765	1.818	3.583	54	37	91	1.819	1.855	3.674	16
1.120	1.105	2.225	49	32	81	—	—	—	1.071	1.073	2.144	8	13	21	1.079	1.086	2.165	17
2.290	2.280	4.570	161	48	209	137	—	137	1.992	2.232	4.224	9	11	20	2.001	2.243	4.244	18
8.062	8.245	16.307	286	162	448	89	4	93	7.687	8.079	15.766	60	68	128	7.747	8.147	15.894	19
5.682	5.997	11.679	405	130	535	2	1	3	5.275	5.866	11.141	80	74	154	5.355	5.940	11.295	20
3.093	3.014	6.107	86	32	118	28	1	29	2.979	2.981	5.960	7	4	11	2.986	2.985	5.971	21
2.542	2.489	5.031	355	109	464	6	—	6	2.181	2.380	4.561	90	46	136	2.271	2.426	4.697	22
2.992	2.994	5.986	136	83	219	—	—	—	2.856	2.911	5.767	132	30	162	2.988	2.941	5.929	23
597	594	1.191	31	21	52	2	—	2	564	573	1.137	7	12	19	571	585	1.156	24
5.638	6.225	11.863	286	158	444	20	—	20	5.332	6.067	11.399	280	191	471	5.612	6.258	11.870	25
2.990	2.896	5.886	128	50	178	—	—	—	2.862	2.846	5.708	69	22	91	2.931	2.868	5.799	26
3.074	3.119	6.193	149	66	215	6	—	6	2.919	3.053	5.972	38	38	76	2.957	3.091	6.048	27
3.175	3.160	6.335	104	38	142	10	1	11	3.061	3.121	6.182	10	13	23	3.071	3.134	6.205	28
3.691	3.950	7.641	148	61	209	13	—	13	3.530	3.889	7.419	25	22	47	3.555	3.911	7.466	29
3.626	3.731	7.357	185	98	283	—	—	—	3.441	3.633	7.074	162	105	267	3.603	3.738	7.341	30
1.508	1.386	2.894	70	49	119	9	—	9	1.420	1.337	2.766	41	31	72	1.470	1.368	2.838	31
8.227	8.251	16.478	306	106	412	18	3	21	7.903	8.142	16.045	174	151	325	8.077	8.293	16.370	32
2.554	2.580	5.134	106	42	148	10	—	10	2.438	2.538	4.976	9	12	21	2.447	2.550	4.997	33
5.546	5.469	11.015	666	328	994	3	—	3	4.877	5.141	10.018	189	133	322	5.066	5.274	10.340	34
1.828	1.956	3.784	143	55	198	—	—	—	1.685	1.901	3.586	9	4	13	1.694	1.905	3.599	35
689	684	1.373	25	26	51	1	—	1	663	658	1.321	3	13	16	666	671	1.337	36
1.643	1.690	3.333	72	32	104	—	—	—	1.571	1.658	3.229	12	19	31	1.583	1.677	3.260	37
688	600	1.288	31	12	43	—	—	—	657	588	1.245	13	—	13	670	588	1.258	38

Segue: TAV. 1 — Superficie territoriale e densità - Popolazione per sesso: residente, per specie di località

N. d'or- dine	COMUNI	Superficie territoriale ha	Densità ab./km ²	P O P O L A Z I O N E								
				nei centri			nei nuclei			nelle case sparse		
				M	F	MF	M	F	MF	M	F	MF
39	Gratteri	3.846	61	1.091	1.229	2.320	—	—	—	15	18	33
40	Isnello	5.018	74	1.736	1.953	3.689	—	—	—	6	2	8
41	Isola delle Femmine	354	500	868	873	1.741	—	—	—	14	15	29
42	Lascari	1.039	227	1.107	1.171	2.278	7	17	24	29	27	56
43	Lercara Friddi	3.727	363	6.692	6.677	13.369	14	18	32	63	48	111
44	Marineo	3.332	219	3.672	3.610	7.282	—	—	—	4	5	9
45	Mezzojuso (a)	8.472	77	3.272	3.152	6.424	13	9	22	23	19	42
46	Misilmeri	(b) 6.921	190	6.623	6.466	13.089	—	—	—	26	28	54
47	Monreale	(c) 52.919	43	10.552	10.844	21.396	130	81	211	468	451	919
48	Montelepre	989	526	2.528	2.667	5.195	—	—	—	6	5	11
49	Montemaggiore Belsito	3.183	195	3.127	3.090	6.217	—	—	—	1	1	2
50	Palazzo Adriano	12.925	33	2.163	2.085	4.248	—	—	—	10	15	25
51	Palermo (d)	15.864	3.093	229.119	248.302	477.421	4.065	4.202	8.267	2.514	2.490	5.004
52	Partinico	11.032	224	12.155	12.294	24.449	—	—	—	124	100	224
53	Petralia Soprana	7.743	102	1.865	1.919	3.784	2.019	1.878	3.897	98	85	183
54	Petralia Sottana	17.805	35	2.828	2.916	5.744	48	53	101	179	133	312
55	Piana degli Albanesi	6.489	112	3.576	3.640	7.216	—	—	—	19	4	23
56	Polizzi Generosa	13.433	60	3.937	3.852	7.789	114	47	161	76	38	114
57	Pollina	4.990	63	1.444	1.580	3.024	39	40	79	31	29	60
58	Prizzi	9.503	111	5.262	5.249	10.511	4	2	6	16	20	36
59	Roccamena	3.332	99	1.659	1.605	3.264	—	—	—	10	10	20
60	Roccapalumba	3.141	150	2.367	2.234	4.601	—	—	—	60	38	98
61	San Cipirello	2.094	240	2.495	2.478	4.973	—	—	—	25	27	52
62	San Giuseppe Jato	2.946	336	5.043	4.807	9.850	16	12	28	6	10	16
63	San Mauro Castelverde	11.419	43	2.342	2.428	4.770	—	—	—	54	51	105
64	Santa Cristina Gela	3.855	30	570	583	1.153	—	—	—	11	8	19
65	Santa Flavia	1.446	518	3.596	3.702	7.298	—	—	—	98	93	191
66	Sciara	3.119	90	1.413	1.364	2.777	—	—	—	13	11	24
67	Sciafani (e)	13.506	8	414	425	839	49	28	77	152	71	223
68	Termini Imerese	7.758	326	12.257	12.721	24.978	57	45	102	107	105	212
69	Terrasini	1.944	411	3.941	4.016	7.957	—	—	—	13	16	29
70	Torretta	2.541	145	1.755	1.910	3.665	—	—	—	15	16	31
71	Trabia	2.046	291	2.895	2.981	5.876	—	—	—	42	45	87
72	Ūstica	809	154	662	583	1.245	—	—	—	4	—	4
73	Valledolmo	2.580	313	4.036	3.998	8.034	—	—	—	22	18	40
74	Ventimiglia di Sicilia	2.669	163	2.144	2.209	4.353	—	—	—	—	—	—
75	Vicari	8.574	63	2.708	2.603	5.311	—	—	—	50	39	89
76	Villabate	383	2.114	4.018	3.909	7.927	52	48	100	38	32	70
77	Villafraati	2.561	131	1.594	1.680	3.274	—	—	—	48	42	90
	Provincia	497.693	205	485.163	507.425	992.588	7.556	7.327	14.883	7.387	6.843	14.230

(a) Con L. R. 12-2-1951, n. 19 (G. U. Reg. n. 8 del 17-2-1951), in vigore dal 1-1-1952, dal comune di Mezzojuso è stato staccato il territorio del nuovo comune di Campofelice di testazione con il comune di Palermo. — (d) Vedi comuni di Misilmeri e di Monreale per territori in contestazione. — (e) Con L. R. 13-12-1953, n. 69 (G. U. Reg. n. 65 del 19-12-1953),

abitata; residente temporaneamente assente, per luogo di presenza; presente, per carattere della dimora

R E S I D E N T E									P O P O L A Z I O N E P R E S E N T E									N. d'or- dine
T O T A L E			temporaneamente assente che si trovava						con dimora						T O T A L E			
			in comune diverso da quello di residenza			all'estero			abituale (residente)			temporanea (non residente)						
M	F	MF	M	F	MF	M	F	MF	M	F	MF	M	F	MF	M	F	MF	
1.106	1.247	2.353	145	32	177	—	—	—	961	1.215	2.176	37	42	79	998	1.257	2.255	39
1.742	1.955	3.697	277	42	319	1	—	1	1.464	1.913	3.377	34	25	59	1.498	1.938	3.436	40
882	888	1.770	55	11	66	15	—	15	812	877	1.689	9	11	20	821	888	1.709	41
1.143	1.215	2.358	43	22	65	—	—	—	1.100	1.193	2.293	49	67	116	1.149	1.260	2.409	42
6.769	6.743	13.512	322	149	471	112	8	120	6.335	6.586	12.921	77	58	135	6.412	6.644	13.056	43
3.676	3.615	7.291	161	75	236	2	—	2	3.513	3.540	7.053	20	18	38	3.533	3.558	7.091	44
3.308	3.180	6.488	128	66	194	4	4	8	3.176	3.110	6.286	72	38	110	3.248	3.148	6.396	45
6.649	6.494	13.143	237	57	294	4	1	5	6.408	6.436	12.844	75	64	139	6.483	6.500	12.983	46
11.150	11.376	22.526	478	221	699	71	2	73	10.601	11.153	21.754	868	225	1.093	11.469	11.378	22.847	47
2.534	2.672	5.206	195	52	247	10	2	12	2.329	2.618	4.947	21	32	53	2.350	2.650	5.000	48
3.128	3.091	6.219	113	38	151	4	—	4	3.011	3.053	6.064	35	20	55	3.046	3.073	6.119	49
2.173	2.100	4.273	176	88	264	11	3	14	1.986	2.009	3.995	74	41	115	2.060	2.050	4.110	50
235.698	254.994	490.692	8.938	4.133	13.071	994	155	1.149	225.766	250.706	476.472	20.095	6.570	26.665	245.861	257.276	503.137	51
12.279	12.394	24.673	430	146	576	27	3	30	11.822	12.245	24.067	217	170	387	12.039	12.415	24.454	52
3.982	3.882	7.864	503	251	754	14	—	14	3.465	3.631	7.096	189	100	289	3.654	3.731	7.385	53
3.055	3.102	6.157	213	98	311	18	—	18	2.824	3.004	5.828	484	294	778	3.308	3.298	6.606	54
3.595	3.644	7.239	209	94	303	22	—	22	3.364	3.550	6.914	49	36	85	3.413	3.586	6.999	55
4.127	3.937	8.064	185	66	251	8	6	14	3.934	3.865	7.799	162	75	237	4.096	3.940	8.036	56
1.514	1.649	3.163	76	47	123	3	—	3	1.435	1.602	3.037	17	15	32	1.452	1.617	3.069	57
5.282	5.271	10.553	265	118	383	2	—	2	5.015	5.153	10.168	40	28	68	5.055	5.181	10.236	58
1.669	1.615	3.284	62	30	92	4	—	4	1.603	1.585	3.188	22	13	35	1.625	1.598	3.223	59
2.427	2.272	4.699	103	67	170	11	—	11	2.313	2.205	4.518	32	32	64	2.345	2.237	4.582	60
2.520	2.505	5.025	101	76	177	25	1	26	2.394	2.428	4.822	42	40	82	2.436	2.468	4.904	61
5.065	4.829	9.894	205	94	299	18	—	18	4.842	4.735	9.577	18	25	43	4.860	4.760	9.620	62
2.396	2.479	4.875	94	39	133	—	—	—	2.302	2.440	4.742	26	33	59	2.328	2.473	4.801	63
581	591	1.172	29	13	42	14	—	14	538	578	1.116	12	12	24	550	590	1.140	64
3.694	3.795	7.489	158	72	230	10	—	10	3.526	3.723	7.249	94	96	190	3.620	3.819	7.439	65
1.426	1.375	2.801	49	42	91	—	—	—	1.377	1.333	2.710	12	7	19	1.389	1.340	2.729	66
615	524	1.139	16	18	34	—	—	—	599	506	1.105	134	94	228	733	600	1.333	67
12.421	12.871	25.292	495	273	768	34	4	38	11.892	12.594	24.486	377	228	605	12.269	12.822	25.091	68
3.954	4.032	7.986	184	70	254	10	1	11	3.760	3.961	7.721	66	108	174	3.826	4.069	7.895	69
1.770	1.926	3.696	61	22	83	5	2	7	1.704	1.902	3.606	28	33	61	1.732	1.935	3.667	70
2.937	3.026	5.963	83	46	129	20	1	21	2.834	2.979	5.813	43	94	137	2.877	3.073	5.950	71
666	583	1.249	54	33	87	—	—	—	612	550	1.162	113	13	126	725	563	1.288	72
4.058	4.016	8.074	548	121	669	11	—	11	3.499	3.895	7.394	22	27	49	3.521	3.922	7.443	73
2.144	2.209	4.353	74	34	108	—	—	—	2.070	2.175	4.245	20	16	36	2.090	2.191	4.281	74
2.758	2.642	5.400	120	81	201	8	—	8	2.630	2.561	5.191	27	18	45	2.657	2.579	5.236	75
4.108	3.989	8.097	138	81	219	17	1	18	3.953	3.907	7.860	110	107	217	4.063	4.014	8.077	76
1.642	1.722	3.364	63	43	106	—	—	—	1.579	1.679	3.258	21	29	50	1.600	1.708	3.308	77
500.106	521.595	1.021.701	22.165	9.834	31.999	2.428	243	2.671	475.513	511.518	987.031	26.189	10.592	36.781	501.702	522.110	1.023.812	

Fitàlia (sup. ha 3.529, dato provvisorio; pop. res. ab. 1.550). — (b) Di cui ha 131 per territorio in contestazione con il comune di Palermo. — (c) Di cui ha 52 per territorio in con- la denominazione del comune di Scalfani è stata modificata in Scalfani Bagni.

TAV. 2 — Altitudine e popolazione residente dei comuni, delle frazioni geografiche e delle località abitate

COMUNI FRAZIONI GEOGRAFICHE LOCALITÀ ABITATE	Alti- tudine m	Popo- lazione residente	COMUNI FRAZIONI GEOGRAFICHE LOCALITÀ ABITATE	Alti- tudine m	Popo- lazione residente	COMUNI FRAZIONI GEOGRAFICHE LOCALITÀ ABITATE	Alti- tudine m	Popo- lazione residente
ÀLIA	966 357	8.331	TRAPPETO	86 0	2.402	BORGETTO	1194 165	6.927
ALIA	966 357	8.331	Trappeto	27	2.380	BORGETTO	1194 165	6.927
Àlia *	750	8.238	Case sparse	—	22	Borgetto *	291	6.900
Case sparse	—	93	BAUCINA	1257 260	3.446	Monastero	237	20
ALIMENA	1007 343	5.481	BAUCINA	1257 260	3.446	Santuàrio Romitello (e)	718	7
ALIMENA	1007 343	5.481	Baucina *	562	3.446	Case sparse	—	—
Alimena *	758	5.401	Case sparse	—	—	CÀCCAMO	1326 80	10.166
Case sparse	—	80	BELMONTE MEZZAGNO	945 184	5.899	CÀCCAMO	1326 91	10.097
CANNATELLO (a)	738 412	—	BELMONTE MEZZAGNO	945 184	5.899	Caccamo *	521	9.450
ALIMINUSA	1145 87	1.679	Belmonte Mezzagno *	410	5.899	Balatelli	572	22
ALIMINUSA	1145 87	1.679	Case sparse	—	—	Ròtolo	570	35
Aliminusa *	450	1.679	BISACQUINO	1215 200	8.486	Case sparse	—	590
Case sparse	—	—	BISACQUINO	1215 289	8.486	PÈRGOLA - SANNITA (f)	1257 80	43
ALTAVILLA MILÌCIA	874 0	4.391	Bisacquino *	744	8.458	Case sparse	—	43
ALTAVILLA MILÌCIA	874 0	4.391	Stazione di Bisacquino (b)	635	11	ZASI - MENDOLAZZA (g)	936 91	26
Altavilla Milìcia *	70	4.336	Case sparse	—	17	Stazione di Montemaggiore	180	20
Case sparse	—	55	BRUCA (c)	493 200	—	Case sparse	—	6
ALTOFONTE	1088 117	5.363	SAN BIÀGIO (c)	810 283	—	CALTAVUTURO	1080 120	7.231
ALTOFONTE	1088 117	5.363	BOLOGNETTA	786 123	2.722	CALTAVUTURO	1080 120	7.231
Altofonte *	359	5.252	BOLOGNETTA	786 123	2.722	Caltavuturo *	635	7.183
Case Pezzinga e Blandino	275	42	Bolognetta *	300	2.696	Case sparse	—	48
Case Popolari	280	31	Case sparse	—	26	CAMPOFELICE DI ROCCEL- LA	123 0	3.726
Stazione di Altofonte	450	29	BOMPIETRO (d)	1007 362	3.841	CAMPOFELICE DI ROCCELLA	123 0	3.726
Case sparse	—	9	BOMPIETRO	859 543	2.591	Campofelice di Roccella *	54	3.601
BAGHERIA	388 0	31.161	Bompietro *	685	1.197	Case sparse	—	125
ASPRA	376 0	2.365	Messineo	730	678	CAMPOFIORITO	1076 331	2.225
Aspra	8	2.286	Alàimo	760	121	CAMPOFIORITO	1076 331	2.225
Case sparse	—	79	Chiarisi	741	133	Campofiorito *	660	2.201
BAGHERIA	388 13	28.796	Facitelli	750	63	Case sparse	—	24
Bagheria *	80	28.496	Guarràia	756	139	CAPACI	528 0	4.570
Case Rammacca	66	36	Piràino	759	30	CAPACI	528 0	4.570
Torre Parisi	52	63	Saguti	790	19	Capaci *	51	4.530
Villa San Cataldo	56	81	Salerna	741	20	Case sparse	—	40
Case sparse	—	120	San Giovanniello	636	129	CARINI	986 0	16.307
BALESTRATE	90 0	8.088	CONTRADA CUGNO CAVALLO (e)	1007 362	95	CARINI	986 0	15.374
BALESTRATE	90 0	5.686	Alleri	490	36	Carini *	170	15.137
Balestrate *	38	5.675	Granieri	537	21	Stazione di Carini	48	158
Case sparse	—	11	Case sparse	—	38	Case sparse	—	79
			LOCATI	817 522	1.155			
			Locati	745	1.105			
			Case sparse	—	50			

(a) Frazione speciale: territorio in contestazione con il comune di Bompietro. — (b) Nucleo speciale: stazione ferroviaria. — (c) Frazione speciale: isola amministrativa. — (d) Vedi comune di Alimena per territorio in contestazione. — (e) Nucleo speciale: chiesa. — (f) Frazione speciale: territorio gravitante sul comune di Trabia. — (g) Frazione speciale: territorio gravitante sul comune di Montemaggiore Belsito.

Segue: TAV. 2 — *Altitudine e popolazione residente dei comuni, delle frazioni geografiche e delle località abitate*

COMUNI FRAZIONI GEOGRAFICHE LOCALITÀ ABITATE	Alti- tudine m	Popo- lazione residente	COMUNI FRAZIONI GEOGRAFICHE LOCALITÀ ABITATE	Alti- tudine m	Popo- lazione residente	COMUNI FRAZIONI GEOGRAFICHE LOCALITÀ ABITATE	Alti- tudine m	Popo- lazione residente
VILLA GRÀZIA	561 0	983	MARCATOBIANCO (e)	740 370	129	CÌNISI	986 0	7.641
Villa Gràzia	20	820	Marcatobianco	634	112	CÌNISI	986 0	7.641
Case sparse	—	113	Case sparse	—	17	Cinisi *	75	7.498
CASTELBUONO	1612 74	11.679	CEFALÀ DIANA	718 381	1.191	Terrasini (g)	25	14
CASTELBUONO	1070 74	11.679	CEFALÀ DIANA	718 381	1.191	Stazione di Cinisi-Terrasini	50	45
Castelbuono *	423	11.668	Cefalà Diana *	563	1.181	Case sparse	—	84
Case sparse	—	11	Case sparse	—	10	COLLESANO	1794 11	7.357
MONTE MILOCCO (a)	1612 815	—	CEFALÙ	1081 0	11.863	COLLESANO	1460 11	6.348
CASTELDÀCCIA	1154 0	6.107	CEFALÙ	658 0	10.771	Collesano *	468	6.173
CASTELDÀCCIA	1154 0	6.107	Cefalù *	16	10.287	Case sparse	—	175
Casteldàccia *	79	5.895	Case sparse	—	484	MONTE CASTELLARO (a)	1794 920	—
Riviera	65	203	GIBILMANNA	1081 160	356	SCILLATO	1033 65	1.009
Case sparse	—	9	Gibilmanna	795	30	Scillato	215	798
CASTELLANA SÌCULA	1912 313	5.031	Case sparse	—	326	Case sparse	—	211
BÈLICE (b)	882 313	48	SANT' AMBRÒGIO	454 0	738	CONTESSA ENTELLINA	1110 101	2.894
Stazione di Villalba	382	27	Sant'Ambrògio	73	616	CONTESSA ENTELLINA	1110 101	2.894
Case sparse	—	21	Case sparse	—	121	Contessa Entellina *	571	2.869
CASTELLANA SÌCULA	1150 516	4.420	CERDA	795 35	5.886	Case sparse	—	25
Calcarelli	820	1.213	CERDA	795 35	5.886	CORLEONE	1613 225	16.478
Castellana Sicula *	765	2.856	CERDA	300	5.830	CORLEONE	1613 225	16.220
Donalegge	832	21	Case sparse	—	56	Corleone *	542	15.903
Frazzucchi	770	85	CHIUSA SCLÀFANI	1197 180	6.193	Santissimo Salvatore	600	42
Ospizio	760	32	CHIUSA SCLÀFANI	1197 253	5.811	Villa Punzonotto (h)	601	11
Sciocca	750	59	Chiusa Sclàfani *	614	5.791	Case sparse	—	264
Verdi	807	18	Stazione di Chiusa Sclàfani (f)	530	8	FICUZZA (i)	682 652	258
Case sparse	—	136	Case sparse	—	12	Ficuzza (l)	660	258
MONTE CAVALLO (a)	1912 1220	—	SAN CARLO	504 180	382	Case sparse	—	—
NOCIAZZI	1380 807	473	San Carlo	239	372	FICARAZZI	39 0	5.134
Nociazzi	983	289	Case sparse	—	10	FICARAZZI	39 0	5.134
Catalani	919	95	CIMINNA	825 170	6.335	Ficarazzi * (m)	23	5.055
Nociazzi Superiore	80	80	CIMINNA	825 170	6.335	Case sparse	—	79
Case sparse	—	9	Ciminna *	544	6.269	GANGI	1333 412	11.015
TÙDIA (c)	1014 430	66	I Cappuccini	442	66	GANGI	1333 412	11.015
Tùdia	568	34	Case sparse	—	—	Gangi *	1050	9.549
Case sparse	—	32	CASTRONUOVO DI SICILIA	1319 355	5.986	Case sparse	—	1.466
VICARETTO (d)	706 344	24	CASTRONUOVO DI SICILIA	1319 355	5.857	CASTRONUOVO DI SICILIA	1319 355	5.857
Case sparse	—	24	Castro- nuovo di Sicilia *	660	5.695	Castro- nuovo di Sicilia *	660	5.695
CASTRONUOVO DI SICILIA	1319 355	5.986	Case sparse	—	162	Case sparse	—	162

(a) Frazione speciale: montagna disabitata. — (b) Frazione speciale: territorio gravitante sul comune di Villalba (Caltanissetta). — (c) Frazione speciale: territorio gravitante sul comune di Resuttano (Caltanissetta). — (d) Frazione speciale: territorio gravitante sul comune di Vallerlunga Pratameno (Caltanissetta). — (e) Frazione speciale: territorio gravitante sul comune di Alia. — (f) Nucleo speciale: stazione ferroviaria. — (g) Centro diviso con il Comune omonimo. — (h) Nucleo speciale: casa di cura. — (i) Isola amministrativa. — (l) Centro diviso con il comune di Monreale. — (m) Centro diviso con il comune di Villabate.

Segue: TAV. 2 — *Altitudine e popolazione residente dei comuni, delle frazioni geografiche e delle località abitate*

COMUNI FRAZIONI GEOGRAFICHE LOCALITÀ ABITATE	Alti- tudine m	Popo- lazione residente	COMUNI FRAZIONI GEOGRAFICHE LOCALITÀ ABITATE	Alti- tudine m	Popo- lazione residente	COMUNI FRAZIONI GEOGRAFICHE LOCALITÀ ABITATE	Alti- tudine m	Popo- lazione residente
GERACI SICULO	$\frac{1660}{177}$	3.784	LÀSCARI	$\frac{371}{0}$	2.358	BORGO SCHIRÒ	$\frac{630}{240}$	80
GERACI SICULO	$\frac{1660}{177}$	3.784	LÀSCARI	$\frac{371}{0}$	2.358	Borgo Schirò	374	40
Geraci Siculo *	1077	3.784	Làscari *	76	2.278	Patria	391	27
Case sparse	—	—	Stazione di Làscari	12	24	Case sparse	—	13
MONTE CORCÒ (a)	$\frac{1360}{840}$	—	Case sparse	—	56	CALATRASI (g)	$\frac{518}{157}$	22
GIARDINELLO	$\frac{1152}{137}$	1.373	LERCARA FRIDDI	$\frac{875}{372}$	13.512	Case sparse	—	22
GIARDINELLO	$\frac{1152}{137}$	1.373	LERCARA FRIDDI	$\frac{875}{372}$	13.512	FICUZZA	$\frac{1613}{353}$	188
Giardinello *	275	1.373	Lercara Friddi *	700	13.369	Ficuzza (h)	600	46
Case sparse	—	—	Lercara Bassa	521	32	Santuario del Rosario	594	21
GIULIANA	$\frac{1090}{220}$	3.333	Case sparse	—	111	Case sparse	—	121
GIULIANA	$\frac{1090}{220}$	3.333	MARINEO	$\frac{977}{239}$	7.291	GINESTRA (i)	$\frac{1278}{393}$	11
Giuliana *	710	3.316	MARINEO	$\frac{977}{239}$	7.291	Case sparse	—	11
Case sparse	—	17	Marineo *	531	7.282	GRISI	$\frac{1131}{160}$	1.078
GODRANO	$\frac{1613}{472}$	1.288	Case sparse	—	9	Grisi	471	1.062
GODRANO	$\frac{1613}{472}$	1.288	MEZZOJUSO (c)	$\frac{1211}{265}$	6.488	Case sparse	—	16
Godrano *	693	1.271	CAMPOFELICE DI FITÀLIA	$\frac{1211}{265}$	1.550	MALPASSO (d)	$\frac{209}{97}$	193
Case sparse	—	17	Campofelice di Fitàlia	680	1.497	Malpasso (e)	208	193
GRATTERI	$\frac{1385}{99}$	2.353	Fattoria Fitàlia	630	32	Case sparse	—	—
GRATTERI	$\frac{1385}{99}$	2.353	Case sparse	—	31	MONREALE	$\frac{962}{117}$	17.595
Gratteri *	657	2.320	MEZZOJUSO	$\frac{1211}{286}$	4.938	Monreale *	310	17.140
Case sparse	—	33	Mezzojuso *	531	4.927	Lenzitti	397	37
ISNELLO	$\frac{1979}{288}$	3.697	Case sparse	—	11	Santa Rosalia	342	20
ISNELLO	$\frac{1445}{288}$	3.697	MISILMERI	$\frac{943}{14}$	13.143	Case sparse	—	398
Isnello *	550	3.689	MISILMERI	$\frac{943}{38}$	12.590	PERCIANA (l)	$\frac{1233}{324}$	10
Case sparse	—	8	Misilmeri *	129	12.562	Case sparse	—	10
PIZZO CARBONARA (u)	$\frac{1079}{775}$	—	Case sparse	—	28	PIOPPO	$\frac{1333}{323}$	2.210
ÌSOLA DELLE FÈMMINE	$\frac{533}{0}$	1.770	MONTAGNA GRANDE (d)	$\frac{645}{187}$	—	Pioppo	531	2.090
ÌSOLA DELLE FÈMMINE	$\frac{533}{0}$	1.770	PORTELLA DI MARE	$\frac{596}{14}$	553	Case sparse	—	120
Ìsola delle Fèmmine *	4	1.741	Portella di Mare	99	527	SAN MARTINO SCALE	$\frac{949}{264}$	281
Case sparse	—	29	Case sparse	—	26	San Martino Scale	507	280
ÌSOLA DELLE FÈMMINE DI FUORI (b)	$\frac{35}{0}$	—	MONREALE	$\frac{1613}{85}$	22.526	Case sparse	—	1
			AQUINO	$\frac{231}{97}$	305	SIRIGNANO	$\frac{531}{85}$	156
			Aquino (e)	170	108	Sirignano	223	40
			Case Òlio di Lino (f)	134	45	Caltafalsa	199	61
			Case sparse	—	152	Case sparse	—	55
						VILLA CIAMBRA	$\frac{300}{97}$	397
						Villa Ciambra	250	397
						Case sparse	—	—

(a) Frazione speciale: montagna disabitata. — (b) Frazione speciale: isola marittima. — (c) Con L. R. 12-2-1951, n. 19 (G. U. Reg. n. 8 del 17-2-1951), in vigore dal 1-1-1952, dal comune di Mezzojuso è stato staccato il territorio del nuovo comune di Campofelice di Fitàlia (sup. ha 3.529, dato provvisorio; pop. res. ab. 1.550). — (d) Frazione speciale: territorio in contestazione con il comune di Palermo. — (e) Centro diviso con il comune di Palermo. — (f) Nucleo diviso con il comune di Palermo. — (g) Frazione speciale: territorio gravitante sul comune di Roccamena. — (h) Centro diviso con il comune di Corleone. — (i) Frazione speciale: territorio gravitante sul comune di San Giuseppe Jato. — (l) Frazione speciale: territorio gravitante sul comune di San Cipirello.

Segue: Tav. 2 — Alitudine e popolazione residente dei comuni, delle frazioni geografiche e delle località abitate

COMUNI FRAZIONI GEOGRAFICHE LOCALITÀ ABITATE	Alti- tudine m	Popo- lazione residente	COMUNI FRAZIONI GEOGRAFICHE LOCALITÀ ABITATE	Alti- tudine m	Popo- lazione residente	COMUNI FRAZIONI GEOGRAFICHE LOCALITÀ ABITATE	Alti- tudine m	Popo- lazione residente
MONTELEPRE	942	5.206	MOLARA	171	889	Villa Cuccia	46	53
	215			76		Villa Lampedusa	58	22
MONTELEPRE	942	5.206	Aquino (c)	170	66	Villa Lo Giudice	26	17
	215		Molara	137	455	Villa Malvagno	52	52
Montelepre *	343	5.195	Case de Spùcches	142	17	Villa Mirto	18	19
Case sparse	—	11	Case Galati	160	83	Villa Saitta	96	88
			Case Olio di Lino (d)	134	51	Villa Spina	58	25
			Case sparse	—	197	Vitale	67	44
						Case sparse	—	3.027
MONTEMAGGIORE BELSITO	1145	6.219	PALERMO	788	455.593	PARTANNA MONDELLO	527	7.311
	200			0			0	
MONTEMAGGIORE BELSITO	1145	6.219	Bandita	4	976	Lido di Mondello	2	1.794
	200		Conte Federico	25	486	Mondello	2	1.433
Montemaggiore Belsito *	517	6.217	Pagliarelli	88	413	Partanna	12	3.467
Case sparse	—	2	Palermo *	14	434.502	Alliata	20	57
			Pallavicino	40	2.571	Calvello	34	45
			Passo di Rigano	66	2.132	Castelforte-Pecorarelli	20	145
			Patti	38	434	Colonia Marina	10	22
PALAZZO ADRIANO	1450	4.273	Roccella	14	2.528	Cortile Matotta	17	35
	155		Uditore	53	3.578	Villa Mattei	15	85
PALAZZO ADRIANO	1450	4.273	Atenasio	45	44	Case sparse	—	228
	155		Baglio Pozzo	55	33			
Palazzo Adriano *	680	4.248	Basile	105	61	TOMMASO NATALE	852	8.296
Case sparse	—	25	Biouido	107	47		0	
			Bonura	53	35	Cardillo	47	616
			Borsellino	80	16	Sferracavallo	7	3.933
PALERMO (n)	1050	490.692	Case Calafiore	91	22	Tommaso Natale	43	3.440
	0		Case Gallo	75	23	Case Costantino	50	25
ACQUA DEI CORSARI	225	1.893	Case Maio-Campo	70	117	Villa Cardillo	34	23
	0		Case Nangano	23	42	Villa Marino	43	55
Acqua dei Corsari	15	1.249	Case Ricca	24	19	Villa Mattaliano	56	51
Pomata (b)	36	163	Case Santa Domenica	148	31	Villa Scalea	23	32
Albanese	14	54	Casuzze	79	213	Case sparse	—	121
Clemente	14	54	Chiòvaro	63	114			
Natoli	30	51	Cortile Gnazziddi	28	122	VILLAGRÀZIA	785	4.122
Case sparse	—	322	Cortile Taormina	20	22		62	
			Di Cara	54	29	Barone della Scala	74	313
			Di Carlo	25	52	Malpasso (h)	208	399
			Di Cristina	93	52	Villagràzia	121	2.229
			Douna Nela	56	200	Aloi I	91	27
			Felice	45	53	Aloi II	76	240
			Fondo Lupo	110	43	Baglio Aloi	99	96
BOCCADIFALCO	1050	6.375	Fondo Messina	56	24	Baglio Bonta	83	53
	83		Fondo Moceo	71	67	Baglio Di Gregòrio	85	137
Boccadifalco	130	5.671	Fondo Sanfilippo	16	42	Baglio Marchese	101	32
Casa del Sole	141	23	Frangipane Parrini	57	68	Baglio Vitale	100	31
Case Russo	168	21	Giusino	54	162	Biondolino	104	41
Case Sant'Isidoro	107	89	Guddo	63	112	Casale Di Gregòrio	98	33
Istituto Zootecnico	103	22	Inserillo	25	155	Case Bagnara	81	24
Sant'Isidoro I	98	94	Istituto Suore Teatine	92	52	Casuzze	106	30
Sant'Isidoro II	115	56	La Mantia	17	23	Cortile Bagnara	83	47
Villa Grifotta	105	86	La Nave	91	91	Mandrocchi	125	92
Case sparse	—	313	Lo Re-Santa Vènere	91	44	Passo Marchese	92	155
			Maccionello	69	53	Case sparse	—	143
CIACULLI-CROCE VERDE	832	2.276	Magginelli	80	22			
	23		Maio	113	223	PARTINICO	555	24.673
Ciaculli	42	1.140	Malatacca Maccionello	68	26		10	
Croce Verde	71	663	Mango	47	74	PARRINI	148	99
Case di Giorgio	75	35	Maredolce	29	25		27	
Cina	84	18	Margifaraci	74	142	Parrini	137	80
Règia Corte	29	61	Nostra Signora di Bonaria	68	20	Case sparse	—	19
Valdàura	23	41	Olivella	66	16			
Case sparse	—	318	Ospedale d'Isolamento (e)	43	17	PARTINICO	555	24.574
			Parrini	69	27		10	
			Pescia	23	142	Partinico *	175	24.369
			Petrazzi	61	67	Case sparse	—	205
FALSOMIELE	832	3.957	Piombino	66	29			
	31		Pipitone	67	50			
Chiavelli	55	1.778	Pistòia	46	53			
Santa Maria di Gesù	54	992	Pozzo	54	48			
Agates	38	41	Priolo	67	127			
Baglio Meli	125	123	Salerno I	49	109			
Baglio Teresi	67	37	Salerno II	46	13			
Belmonte	45	238	Sanatòrio Cervello	69	76			
Cortile Sèttimo	50	204	San Ciro	29	57			
Dragotta Gentile	40	36	San Lorenzo d'òndes	59	148			
Fondo Brasca	44	25	Santa Vènere	90	70			
Fondo Ciccio	46	96	Santuàrio e Grotta Santa Rosalia (f)	412	16			
Largo Parisi	70	20	Seidita I	70	126			
Vitale di Falsomiele	50	32	Seidita II	44	42			
Case sparse	—	335	Svèglia Cassano	56	82			
			Testa Marrone	46	27			
			Trabucco I	59	58			
			Trabucco II	58	92			
			Tramonti	23	20			
			Tràpani I	30	150			
			Tràpani II	30	47			
			Turrisi	59	30			
			Utvègio (g)	344	12			

(a) Vedi comuni di Misilmeri e di Monreale per territori in contestazione. — (b) Centro diviso con il comune di Villabate. — (c) Centro diviso con il comune di Monreale. — (d) Nucleo diviso con il comune di Monreale. — (e) Nucleo speciale: casa di cura. — (f) Nucleo speciale: chiesa. — (g) Nucleo speciale: esercizio pubblico. — (h) Centro diviso con il territorio in contestazione con il comune di Monreale.

Segue: Tav. 2 — *Altitudine e popolazione residente dei comuni, delle frazioni geografiche e delle località abitate*

COMUNI FRAZIONI GEOGRAFICHE LOCALITÀ ABITATE	Alti- tudine m	Popo- lazione residente	COMUNI FRAZIONI GEOGRAFICHE LOCALITÀ ABITATE	Alti- tudine m	Popo- lazione residente	COMUNI FRAZIONI GEOGRAFICHE LOCALITÀ ABITATE	Alti- tudine m	Popo- lazione residente
PETRALIA SOPRANA	1657 432	7.864	CHIBBÒ (e)	951 370	59	SUSAFA (f)	1052 430	140
BLUFI	970 528	2.215	<i>Case sparse</i>	—	50	Àlberi Vecchia	703	53
Blufi	723	1.105	LANDRO (b)	935 418	71	Catuso Vecchia	883	13
Alleri	713	48	Landro	623	34	Susafa	708	18
Beliscichi	752	55	<i>Case sparse</i>	—	37	Susafa Nuova	823	16
Calabrò	748	28	MÒNACO (h)	886 385	21	Susafa Vecchia (d)	751	11
Collesano	673	34	Mònaco di Mezzo (d)	563	11	<i>Case sparse</i>	—	29
Firrarello	672	300	<i>Case sparse</i>	—	10	VERBUMCAUDO (h)	813 332	50
Giàia	862	92	MONTE FERRO (e)	1979 1110	—	Verbumeàudo	480	50
Lupi	740	39	Mucini - Bèlice (c)	951 340	41	<i>Case sparse</i>	—	—
Macelli	680	310	Stazione di Marianòpoli	340	27	PÒLLINA	763 0	3.163
Nero	763	147	<i>Case sparse</i>	—	14	FINALE	460 0	440
<i>Case sparse</i>	—	59	PETRALIA SOTTANA	1578 640	5.764	Finale	35	317
CASALGIORDANO (a)	842 432	20	Petralia Sottana *	1000	5.744	Malpertugio	9	27
Casalgiordano	661	17	<i>Case sparse</i>	—	20	Stazione di Castelbuono	7	21
<i>Case sparse</i>	—	3	RECATTIVO (b)	961 479	77	Stazione di Pòllina	9	31
FASANÒ	1042 634	1.652	Recattivo	696	29	<i>Case sparse</i>	—	44
Fasanò	935	542	<i>Case sparse</i>	—	48	PÒLLINA	763 24	2.723
Cipampini	798	147	SANT' ANDREA - AVANELLA (f)	807 506	39	Pòllina *	725	2.707
Gioiotti	900	53	<i>Case sparse</i>	—	39	<i>Case sparse</i>	—	16
Giragello	910	85	PIANA DEGLI ALBANESI	1333 403	7.239	PRIZZI	1187 350	10.553
Gullini	825	83	Bacino di Piana degli Albanesi (g)	599	—	Filaga	1116 406	427
Pianello	867	283	PIANA DEGLI ALBANESI	1333 403	7.239	Filaga	828	305
Pozzillo	906	21	Piana degli Albanesi *	720	7.216	Stazione di Filaga (i)	820	6
Sabatini	855	49	<i>Case sparse</i>	—	23	<i>Case sparse</i>	—	26
Santissima Trinità	913	20	POLIZZI GENEROSA	1869 332	8.064	MOLARA (a)	975 447	—
Scarcini	868	133	MONTE MUFARA (e)	1869 940	—	PRIZZI	1187 350	10.126
Stretti	868	100	Polizzi Generosa	1210 385	7.874	Prizzi *	1007	10.116
Tufo	867	112	<i>Case sparse</i>	—	85	<i>Case sparse</i>	—	10
<i>Case sparse</i>	—	24	ROCCAMENA	536 210	3.284	ROCCAMENA	536 210	3.284
PETRALIA SOPRANA	1657 543	3.977	ROCCAMENA	536 210	3.284	Roccamena *	480	3.264
Petralia Soprana *	1147	2.137	<i>Case sparse</i>	—	20	<i>Case sparse</i>	—	20
Acquamara	751	48	ROCCAPALUMBA	793 200	4.699	MOLINAZZO (a)	300 200	—
Bonicozzo	925	19	Molinazzo (a)	793 252	4.390	Regalgiodfoli	538	519
Lo Dico	941	97	Regalgiodfoli	538	519	Roccapalumba *	550	3.856
Lucia di Sopra	730	29	<i>Case sparse</i>	—	15	<i>Case sparse</i>	—	15
Lucia di Sotto	706	16	POLIZZI GENEROSA	1869 332	8.064			
Madonnauzza	991	18	MONTE MUFARA (e)	1869 940	—			
Miranti	916	39	Polizzi Generosa	1210 385	7.874			
Pellizzara	806	221	<i>Case sparse</i>	—	85			
Pira	935	31						
Raffo I	819	271						
Raffo II	794	60						
Sacchi	831	59						
Silaci	895	89						
Salinella I	875	149						
Salinella II	945	45						
San Giovanni	875	213						
San Giovanni (Bruno)	675	46						
San Giovanni (Di Gangi)	736	23						
Santa Marina	729	36						
Scarpella	702	37						
Serra di Lio	775	39						
Verdi I	791	46						
Verdi II	764	107						
<i>Case sparse</i>	—	97						
PETRALIA SOTTANA	1979 340	6.157						
CASALE (b)	856 490	85						
<i>Case sparse</i>	—	85						

(a) Frazione speciale: isola amministrativa. — (b) Frazione speciale: territorio gravitante sul comune di Resuttano (Caltanissetta). — (c) Frazione speciale: territorio gravitante sul comune di Marianòpoli (Caltanissetta). — (d) Nucleo speciale: chiesa. — (e) Frazione speciale: montagna disabitata. — (f) Frazione speciale: territorio gravitante sul comune di Castellana Sicula. — (g) Frazione speciale: parte di bacino artificiale diviso con il comune di Santa Cristina Gela. — (h) Frazione speciale: territorio gravitante sul comune di Vallelunga Pratameno (Caltanissetta). — (i) Nucleo speciale: stazione ferroviaria.

Segue: TAV. 2 — *Altitudine e popolazione residente dei comuni, delle frazioni geografiche e delle località abitate*

COMUNI FRAZIONI GEOGRAFICHE LOCALITÀ ABITATE	Altitudine m	Popolazione residente	COMUNI FRAZIONI GEOGRAFICHE LOCALITÀ ABITATE	Altitudine m	Popolazione residente	COMUNI FRAZIONI GEOGRAFICHE LOCALITÀ ABITATE	Altitudine m	Popolazione residente
SCALO FERROVIARIO	644 214	309	SCLAFANI (b)	1145 120	1.139	TRABIA	806 0	5.108
Scalo Ferroviario	350	226	FONTANA MURATA (c)	999 482	39	Trabia * (m)	55	5.057
Case sparse	—	83	Stazione di Valledolmo (d)	500	12	Case sparse	—	51
SAN CIPIRELLO	852 239	5.025	MIANO (e)	1081 475	40	USTICA	238 0	1.249
SAN CIPIRELLO	852 239	5.025	Case sparse	—	40	ISOLA DI USTICA	238 0	1.249
San Cipirello *	396	4.973	REGALEALI (f)	789 413	38	Ustica *	50	1.245
Case sparse	—	52	Case sparse	—	38	Case sparse	—	4
SAN GIUSEPPE JATO	1165 197	9.894	SCLAFANI	1145 120	1.022	VALLEDOLMO	1000 526	8.074
SAN GIUSEPPE JATO	1165 197	9.894	Sclafani *	775	839	VALLEDOLMO	1000 526	8.074
San Giuseppe Jato *	463	9.850	Bagni (g)	402	7	Valledolmo *	786	8.034
Masseria Chiusa	470	28	Cardellino	300	58	Case sparse	—	40
Case sparse	—	16	Case sparse	—	118	VENTIMIGLIA DI SICILIA	1167 113	4.353
SAN MAURO CASTELVERDE	1346 0	4.875	VACCO (c)	691 198	—	TRAVERSA (c)	1164 113	—
SAN MAURO CASTELVERDE	1346 0	4.875	TÈRMINI IMERESE	1326 0	25.292	VENTIMIGLIA DI SICILIA	1167 258	4.353
San Mauro Castelverde *	1050	4.770	TÈRMINI IMERESE	1326 0	24.704	Ventimiglia di Sicilia *	540	4.353
Case sparse	—	105	Tèrmini Imerese *	77	24.655	Case sparse	—	—
SANTA CRISTINA GELA	1023 253	1.172	Case sparse	—	49	VICARI	917 213	5.400
BACINO DI PIANA DEGLI ALBANESI (a)	599	—	TRABIA	540 29	346	VICARI	917 213	5.400
SANTA CRISTINA GELA	1023 253	1.172	Trabia (h)	55	323	Vicari *	700	5.311
Santa Cristina Gela *	674	1.153	Case sparse	—	23	Case sparse	—	89
Case sparse	—	19	VILLAUREA (i)	376 0	242	VILLABATE	425 12	8.091
SANTA FLÀVIA	235 0	1.489	Bonfornello	8	18	BRIÚCCIA	24 12	131
SANTA FLÀVIA	235 0	7.489	Fermata Fiume Torto	10	14	Ficarazzi (h)	23	126
Porticello	23	4.263	Villàurea	262	70	Case sparse	—	5
Santa Flàvia *	55	2.164	Case sparse	—	140	VILLABATE	425 24	7.966
Sant'Elia	27	731	TERRASINI	645 0	7.986	Pomara (n)	36	326
Solanto	16	140	TERRASINI	645 0	7.986	Villabate *	47	7.475
Case sparse	—	101	Terrasini * (l)	25	7.057	Villa Bellina	51	70
SCIARA	1326 34	2.801	Case sparse	—	29	Villa Vitale	25	30
SCIARA	1326 34	2.801	TORRETТА	972 7	3.696	Case sparse	—	65
Sciara *	250	2.777	TORRETТА	972 7	3.696	VILLAFRATI	770 205	3.364
Case sparse	—	24	Torretta *	303	3.665	Villafрати *	475	3.274
			Case sparse	—	31	Case sparse	—	90
			TRABIA	806 0	5.963			
			SAN NICOLA	715 0	855			
			San Nicola	15	519			
			Case sparse	—	36			

(a) Frazione speciale: parte di bacino artificiale diviso con il comune di Piana degli Albanesi. — (b) Con L. R. 18-12-1953, n. 69 (G. U. Reg. n. 65 del 19-12-1953), la denominazione del comune di Sclafani è stata modificata in Sclafani Bagni. — (c) Frazione speciale: isola amministrativa. — (d) Nucleo speciale: stazione ferroviaria. — (e) Frazione speciale: territorio gravitante sul comune di Valledolmo. — (f) Frazione speciale: territorio gravitante sul comune di Vallelunga Pratomeno (Caltanissetta). — (g) Nucleo speciale: stabilimento termale. — (h) Centro diviso con il Comune omonimo. — (i) Frazione speciale: territorio gravitante sul comune di Cerda. — (l) Centro diviso con il comune di Cinisi. — (m) Centro diviso con il comune di Tèrmini Imerese. — (n) Centro diviso con il comune di Palermo.

TAV. 3 — Popolazione residente, per sesso e stato civile

N. d'or- dine	C O M U N I	M A S C H I				F E M M I N E				T O T A L E			
		celibi		coniugati (b)	vedovi (c)	nubili		coniugate (b)	vedove (c)	celibi e nubili		coniugati (b)	vedovi (c)
		TOTALE	in età matrimo- niabile (a)			TOTALE	in età matrimo- niabile (a)			TOTALE	in età matrimo- niabile (a)		
1	Alia	2.389	961	1.582	106	2.359	1.173	1.597	208	4.748	2.134	3.179	404
2	Alimena	1.530	693	1.086	68	1.438	709	1.092	267	2.968	1.402	2.178	335
3	Aliminusa	489	263	315	18	451	252	318	88	940	515	633	106
4	Altavilla Milicia	1.311	489	821	48	1.201	519	829	181	2.512	1.008	1.650	229
5	Altofonte	1.592	750	1.029	97	1.367	670	1.031	247	2.959	1.420	2.060	344
6	Bagheria	9.104	3.726	6.187	377	8.005	3.645	6.253	1.235	17.109	7.371	12.440	1.612
7	Balestrate	2.237	834	1.673	95	2.037	789	1.689	357	4.274	1.623	3.362	452
8	Baucina	938	456	716	42	896	422	716	138	1.834	878	1.432	180
9	Belmonte Mezzagno	1.761	670	1.208	61	1.427	578	1.227	215	3.188	1.248	2.435	276
10	Bisacquino	2.431	1.176	1.635	106	2.329	1.331	1.659	326	4.760	2.507	3.294	432
11	Bolognetta	846	332	542	28	662	291	537	107	1.508	623	1.079	135
12	Bompietro	965	466	847	61	915	525	859	194	1.880	991	1.706	255
13	Borgetto	1.965	740	1.294	86	1.926	798	1.320	327	3.891	1.538	2.623	413
14	Caccamo	3.147	1.428	1.816	95	2.860	1.433	1.839	409	6.007	2.861	3.655	504
15	Caltavuturo	2.110	968	1.410	77	1.897	996	1.417	320	4.007	1.964	2.827	397
16	Campofelice di Roccella	1.107	448	713	47	1.012	451	725	122	2.119	899	1.438	169
17	Campofiorito	654	321	447	19	572	284	451	82	1.226	605	898	101
18	Capaci	1.447	539	800	43	1.298	530	810	172	2.745	1.069	1.610	215
19	Carini	4.613	1.828	3.199	250	4.351	2.011	3.215	679	8.964	3.839	6.414	929
20	Castelbuono	3.076	1.333	2.438	168	2.990	1.530	2.467	540	6.066	2.863	4.905	708
21	Casteldaccia	1.814	787	1.194	85	1.559	734	1.212	243	3.373	1.521	2.406	328
22	Castellana Sicula	1.316	620	1.160	66	1.124	555	1.163	202	2.440	1.175	2.323	268
23	Castronuovo di Sicilia	1.724	756	1.184	84	1.558	760	1.187	249	3.282	1.516	2.371	333
24	Cefalà Diana	335	173	254	8	284	159	249	61	619	332	503	69
25	Cefalù	3.319	1.552	2.189	130	3.401	1.858	2.229	595	6.720	3.410	4.418	725
26	Cerda	1.715	743	1.207	68	1.459	686	1.210	227	3.174	1.429	2.417	295
27	Chiusa Scalfani	1.705	851	1.260	109	1.549	818	1.269	301	3.254	1.669	2.529	410
28	Ciminna	1.842	834	1.230	103	1.701	802	1.224	235	3.543	1.636	2.454	338
29	Cinisi	2.130	845	1.463	98	2.097	1.014	1.499	354	4.227	1.859	2.062	452
30	Collesano	1.969	900	1.543	114	1.872	945	1.542	317	3.841	1.845	3.085	431
31	Contessa Entellina	835	406	637	36	645	298	639	102	1.480	704	1.276	138
32	Corleone	4.845	2.251	3.209	173	4.347	2.162	3.234	670	9.192	4.413	6.443	843
33	Ficarazzi	1.543	672	955	56	1.398	655	957	225	2.941	1.327	1.912	281
34	Gangi	3.171	1.565	2.225	150	2.788	1.508	2.237	444	5.959	3.073	4.462	594
35	Geraci Siculo	1.049	456	726	53	1.060	544	735	161	2.109	1.000	1.461	214
36	Giardinello	407	181	261	21	377	187	262	45	784	368	523	66
37	Giuliana	812	379	767	64	787	417	766	137	1.599	796	1.533	201
38	Godrano	431	204	232	25	322	162	236	42	753	366	468	67

(a) Maschi in età da 16 anni in poi; femmine in età da 14 anni in poi. — (b) Compresi i separati legalmente. — (c) Compresi i divorziati.

Segue: TAV. 3 — Popolazione residente, per sesso e stato civile

N. d'or- dine	C O M U N I	M A S C H I				F E M M I N E				T O T A L E			
		celibi		coniugati (b)	vedovi (c)	nubili		coniugate (b)	vedove (c)	celibi e nubili		coniugati (b)	vedovi (c)
		TOTALE	in età matrimo- niabile (a)			TOTALE	in età matrimo- niabile (a)			TOTALE	in età matrimo- niabile (a)		
39	Gratteri	631	306	432	43	680	433	450	108	1.320	739	882	151
40	Isnello	1.020	512	662	60	1.083	654	689	183	2.103	1.166	1.351	243
41	Ìsola delle Femmine	564	252	299	19	480	212	312	96	1.044	464	611	115
42	Làscari	580	279	533	30	567	284	538	110	1.147	563	1.071	140
43	Lercara Friddi	3.907	1.573	2.686	176	3.503	1.489	2.693	547	7.410	3.062	5.379	723
44	Marineo	2.218	1.051	1.314	114	1.967	1.002	1.345	303	4.185	2.053	2.689	417
45	Mezzojuso	1.992	920	1.229	87	1.710	886	1.216	254	3.702	1.806	2.445	341
46	Misilmeri	3.851	1.836	2.657	141	3.295	1.565	2.668	531	7.146	3.401	5.325	672
47	Monreale	6.584	2.863	4.309	257	6.214	3.047	4.287	875	12.798	5.910	8.596	1.132
48	Montelepre	1.421	650	1.025	88	1.398	605	1.044	230	2.810	1.345	2.069	318
49	Montemaggiore Belsito	1.815	862	1.213	100	1.588	850	1.222	281	3.403	1.712	2.435	381
50	Palazzo Adriano	1.200	674	909	64	1.000	568	907	193	2.200	1.242	1.816	257
51	Palermo	137.967	56.991	92.193	5.538	137.145	67.645	93.538	24.311	275.112	124.636	185.731	29.840
52	Partinico	7.069	3.098	4.911	269	6.234	2.940	4.975	1.185	13.303	6.038	9.916	1.454
53	Petralia Soprana	2.101	1.042	1.761	120	1.759	983	1.767	356	3.860	2.025	3.528	476
54	Petralia Sottana	1.691	858	1.293	71	1.508	828	1.295	299	3.199	1.686	2.588	370
55	Piana degli Albanesi	2.055	1.027	1.436	104	1.906	948	1.449	289	3.961	1.975	2.885	393
56	Polizzi Generosa	2.279	1.105	1.754	94	1.890	926	1.715	332	4.169	2.031	3.469	426
57	Pöllina	833	322	649	32	834	376	664	151	1.667	698	1.313	183
58	Prizzi	3.056	1.466	2.064	162	2.736	1.486	2.082	453	5.792	2.952	4.146	615
59	Roccamena	1.010	400	640	19	847	399	647	121	1.857	808	1.287	140
60	Roccapalumba	1.371	542	984	72	1.108	470	988	176	2.479	1.012	1.972	248
61	San Cipirello	1.434	644	1.028	58	1.258	585	1.031	216	2.692	1.229	2.059	274
62	San Giuseppe Jato	2.994	1.250	1.065	106	2.476	1.114	1.983	370	5.470	2.370	3.948	476
63	San Mauro Castelverde	1.250	633	1.070	76	1.165	682	1.079	235	2.415	1.315	2.149	311
64	Santa Cristina Gela	339	155	227	15	314	157	231	46	653	312	458	61
65	Santa Flàvia	2.250	898	1.349	95	2.110	949	1.370	315	4.360	1.847	2.719	410
66	Sciara	862	379	518	46	739	344	517	119	1.601	723	1.035	165
67	Sclàfani	347	145	256	12	264	125	223	37	611	270	479	49
68	Tèrmini Imerese	7.201	3.010	4.872	348	6.735	3.211	4.944	1.142	13.986	6.221	9.816	1.490
69	Terrasini	2.327	771	1.550	77	2.096	808	1.572	364	4.423	1.579	3.122	441
70	Torretta	1.071	425	654	45	1.067	496	691	168	2.138	921	1.345	213
71	Trabia	1.658	664	1.215	64	1.545	706	1.224	257	3.203	1.370	2.439	321
72	Ùstica	393	177	250	23	276	131	249	58	669	308	499	81
73	Valledolmo	2.469	1.078	1.514	75	2.198	1.081	1.522	296	4.607	2.159	3.036	371
74	Ventimiglia di Sicilia	1.205	624	860	79	1.125	636	879	205	2.330	1.260	1.739	284
75	Vicari	1.575	696	1.098	85	1.366	650	1.088	188	2.941	1.346	2.186	273
76	Villabate	2.357	964	1.641	110	2.003	875	1.660	326	4.360	1.839	3.301	436
77	Villafrati	946	433	642	54	930	462	650	142	1.876	895	1.292	196
	Provincia	290.587	124.188	197.176	12.363	275.499	134.899	199.314	46.782	566.066	259.085	396.490	59.145

(a) Maschi in età da 16 anni in poi; femmine in età da 14 anni in poi. — (b) Compresi i separati legalmente. — (c) Compresi i divorziati.

TAV. 4 — Popolazione residente,

N. d'or- dine	C O M U N I	M A S C H I											
		fino a 6 anni	da 6 a 10	da 10 a 14	da 14 a 18	da 18 a 21	da 21 a 25	da 25 a 35	da 35 a 45	da 45 a 55	da 55 a 60	da 60 a 65	da 65 in poi
1	Àlia	536	345	372	339	236	285	511	520	416	121	103	293
2	Alimena	323	140	247	227	166	209	350	342	262	85	84	240
3	Aliminusa	73	64	61	67	57	64	117	121	82	30	24	62
4	Altavilla Milicia	340	173	211	184	137	135	258	271	205	72	46	148
5	Altofonte	337	209	193	201	149	203	331	355	334	83	77	246
6	Bagheria	2.147	1.187	1.404	1.239	918	1.149	2.145	2.126	1.396	477	436	1.044
7	Balestrate	560	322	365	293	219	281	581	497	376	122	96	293
8	Baucina	169	119	136	119	101	133	210	251	214	66	40	138
9	Belmonte Mezzagno	452	257	260	249	168	234	455	345	245	100	79	186
10	Bisacchino	486	249	350	322	242	314	557	566	452	138	120	376
11	Bolognetta	185	130	141	108	101	103	176	168	144	49	25	86
12	Bompietro	172	114	148	137	101	125	280	264	223	73	48	188
13	Borgetto	527	278	299	245	180	208	409	444	300	76	83	296
14	Caccamo	660	390	441	456	356	412	652	602	456	153	135	345
15	Caltavuturo	482	234	272	294	213	277	422	501	405	117	102	278
16	Campofelice di Roccella	274	143	172	142	121	155	236	216	194	38	41	135
17	Campoforito	140	73	83	93	68	79	163	155	114	35	31	86
18	Capaci	377	201	237	184	137	159	282	271	179	44	56	163
19	Carini	1.114	625	686	651	494	590	1.009	1.072	741	208	227	645
20	Castelbuono	802	370	404	377	267	367	779	808	548	219	206	535
21	Casteldaccia	404	228	260	262	169	229	427	424	272	80	104	234
22	Castellana Sicula	260	136	205	196	148	197	350	371	295	96	66	222
23	Castronuovo di Sicilia	415	206	228	251	151	228	406	403	305	93	78	228
24	Cefalà Diana	63	30	51	36	45	39	97	82	70	20	23	41
25	Cefalù	701	442	416	393	299	388	756	855	557	191	165	475
26	Cerda	391	227	234	247	166	214	416	386	295	100	81	233
27	Chiusa Sclafani	335	184	226	230	168	233	400	469	363	106	100	260
28	Ciminna	432	228	247	207	157	226	467	419	305	95	96	206
29	Cinisi	526	323	298	267	208	226	453	530	287	92	91	390
30	Collesano	427	250	264	272	202	252	490	513	409	121	104	322
31	Contessa Entellina	170	111	107	104	95	106	227	202	173	68	33	112
32	Corleone	1.080	568	621	668	429	636	1.111	1.091	884	277	259	603
33	Ficarazzi	362	187	213	229	162	185	332	290	235	82	84	193
34	Gangi	622	358	446	409	346	397	732	708	594	221	187	526
35	Geraci Siculo	235	138	152	153	103	120	220	255	218	73	44	117
36	Giardinello	84	52	56	62	47	40	106	77	70	20	21	54
37	Giuliana	173	102	118	94	95	128	199	240	200	49	61	184
38	Godrano	101	46	56	46	41	50	96	85	70	27	23	47

per sesso e classi di età

TOTALE	F E M M I N E												TOTALE	TOTALE POPOLAZIONE RESIDENTE	N. d'or- dine
	fino a 6 anni	da 6 a 10	da 10 a 14	da 14 a 18	da 18 a 21	da 21 a 25	da 25 a 35	da 35 a 45	da 45 a 55	da 55 a 60	da 60 a 65	da 65 in poi			
4.077	524	286	376	373	239	300	549	540	418	165	157	327	4.254	8.331	1
2.684	346	160	215	196	137	182	382	369	303	139	109	250	2.707	5.481	2
822	79	57	63	70	50	66	129	108	87	29	35	84	857	1.679	3
2.180	316	181	185	166	119	125	286	282	221	81	67	182	2.211	4.391	4
2.718	334	182	181	172	146	158	326	351	305	121	121	248	2.645	5.363	5
15.668	1.996	1.155	1.210	1.194	849	1.100	2.169	2.048	1.435	569	596	1.172	15.493	31.161	6
4.005	565	329	354	288	220	285	545	497	380	165	139	316	4.083	8.088	7
1.696	219	120	135	126	85	118	225	235	168	90	53	176	1.750	3.446	8
3.030	386	236	227	213	170	213	397	336	269	97	105	220	2.869	5.890	9
4.172	435	242	321	332	224	282	623	574	510	178	197	396	4.314	8.486	10
1.416	179	97	95	104	89	92	189	175	123	43	33	87	1.306	2.722	11
1.873	159	84	147	149	126	148	310	265	221	99	76	184	1.968	3.841	12
3.345	518	308	302	244	177	249	465	444	296	116	114	349	3.582	6.027	13
5.058	616	340	462	430	285	373	629	655	499	193	182	435	5.108	10.166	14
3.597	435	209	257	288	191	279	485	487	409	143	134	317	3.634	7.231	15
1.867	240	155	157	175	92	115	261	230	178	58	55	134	1.859	3.726	16
1.120	138	70	80	92	50	86	166	152	95	46	42	88	1.105	2.225	17
2.290	355	215	198	172	132	149	312	265	174	66	89	153	2.280	4.570	18
8.062	1.113	601	626	663	457	552	1.058	1.078	737	332	327	701	8.245	16.307	19
5.682	720	357	383	387	291	360	837	879	601	314	243	625	5.907	11.679	20
3.093	384	211	230	224	148	236	425	387	259	113	147	250	3.014	6.107	21
2.542	275	126	168	183	127	199	364	401	245	97	82	222	2.489	5.031	22
2.992	376	187	235	225	172	228	423	415	271	108	100	254	2.994	5.986	23
507	49	32	44	36	33	50	93	79	70	32	23	53	594	1.191	24
5.638	742	300	411	367	312	394	841	870	610	304	249	705	6.225	11.803	25
2.990	400	173	200	240	164	219	412	388	268	101	100	231	2.896	5.886	26
3.074	333	169	229	231	134	227	406	438	379	148	123	302	3.119	6.193	27
3.175	407	241	251	211	142	244	462	376	306	124	118	278	3.160	6.335	28
3.691	495	292	296	270	180	263	522	563	332	152	184	401	3.950	7.641	29
3.626	482	220	225	254	168	260	517	558	393	147	155	352	3.731	7.357	30
1.508	166	80	101	104	70	89	205	201	155	55	54	106	1.386	2.894	31
8.227	1.012	540	633	616	457	501	1.168	1.102	854	329	294	655	8.251	16.478	32
2.554	324	199	220	160	136	173	367	326	236	110	94	235	2.580	5.134	33
5.546	587	298	395	395	273	388	821	723	615	264	211	499	5.460	11.015	34
1.828	208	128	180	169	115	131	241	267	237	84	60	136	1.956	3.784	35
689	78	51	61	56	34	58	89	83	67	24	24	59	684	1.373	36
1.643	169	76	125	108	84	118	216	242	191	76	82	203	1.690	3.333	37
688	76	43	41	49	34	56	92	79	58	18	14	40	600	1.288	38

Segue: TAV. 4 — Popolazione residente,

N. d'or- dine	C O M U N I	M A S C H I											
		fino a 6 anni	da 6 a 10	da 10 a 14	da 14 a 18	da 18 a 21	da 21 a 25	da 25 a 35	da 35 a 45	da 45 a 55	da 55 a 60	da 60 a 65	da 65 in poi
39	Gratteri	136	77	75	80	54	79	129	191	90	39	46	110
40	Isnello	195	113	138	121	91	129	208	225	193	75	70	184
41	Ìsola delle Femmine	138	69	69	69	50	59	138	119	83	20	14	54
42	Làscari	126	58	80	79	63	78	163	183	141	32	31	109
43	Lercara Friddi	965	507	630	549	383	525	918	803	656	205	182	446
44	Marineo	464	262	295	292	202	258	468	473	390	118	133	321
45	Mezzojuso	427	224	285	255	195	248	426	441	357	111	102	237
46	Misilmeri	735	486	557	495	430	565	875	890	683	233	188	512
47	Monreale	1.537	846	925	853	648	815	1.464	1.441	1.061	370	328	862
48	Montelepre	288	165	224	200	128	201	368	314	217	81	79	269
49	Montemaggiore Belsito	361	225	253	246	146	211	430	456	371	88	78	263
50	Palazzo Adriano	214	115	129	153	129	159	311	325	259	81	88	210
51	Palermo	35.338	19.218	18.253	16.494	12.888	16.129	33.293	30.425	23.492	8.810	7.340	14.018
52	Partinico	1.703	918	923	901	648	847	1.745	1.535	1.258	451	403	947
53	Petralia Soprana	402	229	300	305	214	294	543	552	460	181	118	384
54	Petralia Sottana	331	183	202	226	166	226	442	433	356	117	97	276
55	Piana degli Albanesi	406	211	265	262	217	266	529	488	408	118	106	319
56	Polizzi Generosa	489	241	319	298	216	307	589	567	450	168	123	360
57	Pollina	199	107	129	126	73	115	223	191	139	45	47	120
58	Prizzi	586	383	420	393	286	400	729	704	571	193	180	446
59	Roccamena	243	149	145	127	99	102	254	219	146	52	37	96
60	Roccapalumba	362	192	190	171	129	199	316	298	243	84	57	186
61	Sau Cipirello	292	172	221	183	156	178	360	349	251	80	82	196
62	San Giuseppe Jato	721	402	413	385	312	370	714	615	493	151	135	354
63	San Mauro Castelverde	267	116	166	138	114	156	333	363	270	103	99	271
64	Santa Cristina Gela	73	39	47	45	27	45	72	76	70	24	14	49
65	Santa Flàvia	592	309	315	274	190	256	478	484	339	104	109	244
66	Sciara	197	125	114	103	95	98	168	187	146	46	42	105
67	Scàlfani	79	31	58	62	37	43	80	74	77	23	6	45
68	Tèrmini Imerese	1.741	994	1.057	990	752	866	1.620	1.601	1.307	433	321	829
69	Terrasini	671	370	367	283	209	243	497	568	282	91	72	301
70	Torretta	285	131	156	150	91	128	226	232	129	38	51	153
71	Trabia	393	224	249	249	165	216	380	370	356	86	63	186
72	Ùstica	89	52	48	48	31	60	85	103	63	26	18	43
73	Valledolmo	547	310	358	360	237	259	531	527	417	134	114	264
74	Ventimiglia di Sicilia	232	117	154	161	118	176	309	286	230	93	83	185
75	Vicari	366	185	234	190	160	187	382	362	283	93	93	223
76	Villabate	580	335	325	325	223	326	576	522	354	128	152	262
77	Villafraati	298	113	141	127	95	110	206	232	163	59	51	137
	Provincia	69.915	38.361	39.909	36.821	27.929	35.305	68.777	65.519	50.142	17.501	15.031	34.896

per sesso e classi di età

TOTALE	F E M M I N E													TOTALE POPOLAZIONE RESIDENTE	N. d'or- dine
	fino a 6 anni	da 6 a 10	da 10 a 14	da 14 a 18	da 18 a 21	da 21 a 25	da 25 a 35	da 35 a 45	da 45 a 55	da 55 a 60	da 60 a 65	da 65 in poi	TOTALE		
1.106	110	69	77	73	52	73	100	204	139	61	56	143	1.247	2.353	39
1.742	198	101	130	129	90	155	256	268	228	91	104	202	1.955	3.697	40
882	129	75	64	51	38	62	127	112	81	38	37	74	888	1.770	41
1.143	136	71	76	70	59	74	188	166	144	62	40	129	1.215	2.358	42
6.769	962	495	558	555	438	478	898	837	633	221	220	448	6.743	13.512	43
3.676	461	233	271	232	203	244	401	493	388	126	142	331	3.615	7.291	44
3.308	378	198	248	241	193	242	486	417	322	137	107	211	3.180	6.488	45
6.649	751	461	518	527	366	455	868	848	648	254	252	546	6.494	13.143	46
11.150	1.498	815	854	818	596	710	1.608	1.421	1.127	529	437	972	11.376	22.526	47
2.534	300	188	215	207	138	183	372	316	270	116	116	251	2.672	5.206	48
3.128	332	208	198	216	170	236	427	446	332	120	122	284	3.091	6.219	49
2.173	204	95	133	130	113	151	344	296	249	102	95	188	2.100	4.273	50
235.698	33.783	18.078	17.642	17.110	12.893	16.542	36.061	33.714	27.096	11.351	10.039	20.685	254.994	490.692	51
12.279	1.530	876	889	871	539	873	1.719	1.620	1.310	548	513	1.106	12.394	24.673	52
3.982	334	185	257	287	236	285	557	586	467	180	147	361	3.882	7.864	53
3.055	268	167	245	210	189	223	449	463	347	126	136	279	3.102	6.157	54
3.595	431	268	259	256	196	261	496	458	394	150	144	331	3.644	7.239	55
4.127	442	248	274	267	229	264	563	528	428	187	155	352	3.937	8.064	56
1.514	223	106	129	116	76	103	225	213	163	73	52	170	1.649	3.163	57
5.282	580	308	362	353	303	387	741	712	576	224	239	486	5.271	10.553	58
1.669	221	106	121	125	81	131	249	187	172	63	64	95	1.615	3.284	59
2.427	325	146	167	169	122	190	309	281	230	86	65	182	2.272	4.690	60
2.520	317	167	189	182	116	143	378	325	272	105	92	219	2.505	5.025	61
5.065	612	380	370	367	261	329	688	607	482	198	159	376	4.829	9.804	62
2.396	225	121	137	129	102	177	378	365	290	150	140	265	2.479	4.875	63
581	63	45	49	39	32	41	81	70	65	27	24	55	591	1.172	64
3.694	569	280	312	246	190	246	508	475	369	154	124	322	3.795	7.489	65
1.426	184	103	108	121	76	75	171	194	138	51	36	118	1.375	2.801	66
615	50	41	48	54	21	43	73	61	71	16	8	38	524	1.139	67
12.421	1.645	914	1.015	927	726	855	1.839	1.700	1.345	484	444	977	12.871	25.292	68
3.954	607	339	342	292	174	236	537	554	304	131	142	374	4.032	7.986	69
1.770	256	146	169	152	106	131	260	247	146	81	67	165	1.926	3.696	70
2.937	385	209	245	246	181	211	427	427	293	97	73	232	3.026	5.963	71
666	62	38	45	45	26	40	98	66	63	28	18	54	583	1.249	72
4.058	500	284	333	310	228	280	544	523	431	168	130	285	4.016	8.074	73
2.144	218	115	156	165	116	156	349	303	241	107	76	207	2.209	4.353	74
2.758	318	176	222	208	134	191	380	354	256	84	106	213	2.642	5.400	75
4.108	554	266	308	309	250	274	622	479	356	150	145	276	3.989	8.097	76
1.642	215	104	149	124	104	121	234	227	172	71	66	135	1.722	3.364	77
500.106	66.621	36.083	37.903	36.661	27.075	35.030	73.188	69.031	54.043	22.268	20.120	43.562	521.595	1.021.701	

TAV. 5 — Popolazione residente in età da 6 anni in poi,

N d'or- dine	C O M U N I	A N A L F A B E T I				F O R N I T I							
		T O T A L E		I N E T À D I O B B L I G O S C O L A S T I C O (da 6 a 14 anni)		P R I V I D I T I T O L O D I S T U D I O		d i s c u o l a e l e m e n t a r e		d i s c u o l a m e d i a i n f e r i o r e		c l a s s i c a e s c i e n t i f i c a	
		MF	M	MF	M	MF	M	MF	M	MF	M	MF	M
1	Àlia	1.834	856	156	76	1.998	950	3.259	1.606	85	65	24	17
2	Alimena	1.130	541	81	41	1.257	666	2.217	1.032	88	59	25	22
3	Aliminusa	285	102	14	6	264	131	940	490	14	10	10	8
4	Altavilla Milicia	611	302	65	43	1.189	614	1.779	820	86	62	17	14
5	Altofonte	753	416	63	42	1.341	731	2.473	1.164	61	37	17	12
6	Bagheria	6.594	3.452	333	216	8.719	4.375	10.353	4.855	774	487	192	123
7	Balestrate	1.523	807	108	76	1.723	912	3.510	1.594	126	83	17	11
8	Baucina	607	289	64	30	683	371	1.685	807	40	29	10	10
9	Belmonte Mezzagno	1.512	851	146	85	1.567	757	1.886	905	64	43	13	11
10	Bisacchino	1.866	951	89	52	1.944	954	3.486	1.614	149	94	43	29
11	Bolognetta	469	233	36	29	605	365	1.221	591	36	26	7	3
12	Bompietro	634	294	13	8	599	308	2.134	1.024	59	30	13	11
13	Borgetto	1.714	833	144	86	1.849	933	2.201	978	58	29	30	28
14	Caccamo	2.305	1.128	211	120	2.387	1.234	3.964	1.870	97	71	37	35
15	Caltavuturo	1.423	627	85	47	1.812	915	2.898	1.456	77	49	17	15
16	Campofelice di Roccella	577	309	38	22	694	374	1.852	853	40	32	11	10
17	Campofiorito	364	179	16	7	386	210	1.129	556	28	14	9	5
18	Capaci	849	433	51	28	1.449	744	1.460	679	44	34	11	11
19	Carini	4.115	2.089	447	247	5.868	2.806	3.745	1.793	184	121	61	54
20	Castelbuono	2.617	1.258	200	102	1.967	958	5.065	2.347	245	160	67	52
21	Casteldaccia	1.128	575	94	63	2.157	1.124	1.855	864	104	81	22	16
22	Castellana Sicula	808	419	26	14	910	512	2.628	1.267	54	29	19	11
23	Castrobuono di Sicilia	1.450	748	115	65	1.189	630	2.422	1.107	65	47	25	10
24	Cefalà Diana	190	96	13	9	188	97	650	312	22	16	6	4
25	Cefalù	1.864	1.008	148	92	2.214	1.061	5.284	2.247	543	294	163	122
26	Cerda	1.100	573	84	46	1.632	879	2.227	1.067	60	48	11	7
27	Chiusa Sclafani	1.382	689	71	49	922	407	3.053	1.448	86	60	19	14
28	Ciminna	1.062	538	73	41	1.618	833	2.670	1.281	52	34	26	23
29	Cinisi	1.358	711	64	47	1.702	921	3.307	1.373	141	96	27	19
30	Collesano	1.236	605	66	39	1.871	1.008	3.148	1.453	84	58	32	28
31	Contessa Entellina	439	243	26	22	1.011	563	1.006	462	50	34	16	12
32	Corleone	3.324	1.692	185	102	3.581	1.798	6.641	3.124	502	308	125	94
33	Ficarazzi	814	404	57	35	1.493	725	1.965	947	94	61	30	21
34	Gangi	2.793	1.384	145	88	2.451	1.255	4.217	2.035	129	100	71	63
35	Geraci Siculo	697	373	44	26	466	222	2.079	945	36	22	19	15
36	Giardinello	306	158	23	13	290	135	593	295	7	6	5	5
37	Giuliana	642	285	33	25	873	445	1.388	680	32	19	13	12
38	Godrano	191	121	10	13	361	203	530	240	11	8	6	6

per sesso: analfabeti; alfabeti, secondo il titolo di studio

A L F A B E T I

DI TITOLO DI STUDIO

di scuola media superiore

di scuola media superiore								di università		T O T A L E		IN ETÀ DI OBBLIGO SCOLASTICO (da 6 a 14 anni)		T O T A L E POPOLAZIONE RESIDENTE IN ETÀ DA 6 ANNI IN POI		N. d'ordine
magistrale		tecnica, professionale e artistica		altri e non specificati		Totale		MF	M	MF	M	MF	M	MF	M	
MF	M	MF	M	MF	M	MF	M									
28	9	15	11	—	—	67	37	28	27	5.437	2.685	1.223	641	7.271	3.541	1
54	14	10	10	—	—	89	46	22	17	3.073	1.820	699	355	4.812	2.361	2
5	1	—	—	—	—	15	9	9	7	1.242	647	231	119	1.527	749	3
35	15	4	2	—	—	56	31	14	11	3.124	1.538	685	341	3.735	1.840	4
29	4	3	3	—	—	49	19	15	14	3.939	1.965	702	360	4.092	2.381	5
119	27	70	56	—	—	381	206	197	146	20.424	10.069	4.623	2.375	27.018	13.521	6
32	14	9	5	—	—	58	30	23	19	5.440	2.638	1.262	611	6.903	3.445	7
19	9	4	2	—	—	33	21	10	10	2.451	1.238	446	225	3.058	1.527	8
9	3	3	2	—	—	25	16	7	6	3.549	1.727	834	432	5.061	2.578	9
33	12	11	7	—	—	87	48	33	25	5.699	2.735	1.073	547	7.565	3.686	10
11	4	3	3	—	—	21	10	6	6	1.889	998	427	242	2.358	1.231	11
49	16	4	3	—	—	66	30	18	15	2.876	1.407	480	254	3.510	1.701	12
18	7	3	1	—	—	51	36	9	9	4.168	1.985	1.043	491	5.882	2.818	13
51	17	15	13	—	—	103	65	34	30	6.585	3.270	1.431	711	8.890	4.398	14
53	22	8	5	—	—	78	42	26	26	4.891	2.488	887	459	6.314	3.115	15
17	5	3	3	—	—	31	18	9	7	2.626	1.284	589	293	3.203	1.593	16
13	3	7	5	—	—	29	13	11	8	1.583	801	290	149	1.947	980	17
16	6	1	—	—	—	28	17	8	6	2.989	1.480	800	410	3.838	1.913	18
38	24	20	15	—	—	119	93	49	46	9.065	4.859	2.091	1.064	14.080	6.948	19
112	42	28	23	—	—	207	117	56	40	7.540	3.622	1.314	672	10.157	4.880	20
21	2	15	14	—	—	58	32	17	13	4.191	2.114	835	425	5.319	2.689	21
44	16	12	10	—	—	75	37	21	18	3.688	1.863	609	327	4.496	2.282	22
19	4	10	8	—	—	54	31	15	14	3.745	1.829	741	369	5.195	2.577	23
5	2	4	4	—	—	15	10	5	3	889	438	144	72	1.079	534	24
118	27	61	43	—	—	342	192	173	135	8.556	3.929	1.511	766	10.420	4.937	25
38	8	4	4	—	—	53	19	14	13	3.995	2.026	750	415	5.095	2.599	26
28	6	14	10	—	—	61	30	21	15	4.143	2.050	737	361	5.525	2.739	27
36	7	8	7	—	—	70	37	24	20	4.434	2.205	894	434	5.496	2.743	28
42	11	14	11	—	—	83	41	29	23	5.202	2.454	1.145	574	6.620	3.165	29
38	13	9	7	—	—	79	48	30	27	5.212	2.594	893	475	6.448	3.199	30
13	3	8	7	—	—	37	22	15	14	2.119	1.095	373	196	2.558	1.338	31
81	24	33	32	—	—	244	150	94	75	11.062	5.455	2.177	1.087	14.380	7.147	32
14	5	6	5	—	—	50	31	32	24	3.634	1.788	762	365	4.448	2.192	33
75	29	14	13	2	1	162	106	54	44	7.013	3.540	1.352	716	9.806	4.924	34
29	6	3	2	—	—	51	23	12	8	2.644	1.220	554	264	3.341	1.593	35
8	4	1	1	—	—	14	10	1	1	905	447	197	95	1.211	605	36
17	8	3	3	—	—	33	23	23	18	2.349	1.185	388	195	2.991	1.470	37
6	3	—	—	—	—	12	9	6	6	920	466	167	89	1.111	587	38

Segue: TAV. 5 — Popolazione residente in età da 6 anni in poi,

N. d'or- dine	COMUNI	ANALFABETI				FORNITI							
		TOTALE		IN ETÀ DI OBBLIGO SCOLASTICO (da 6 a 14 anni)		PRIVI DI TITOLO DI STUDIO		di scuola elementare		di scuola media inferiore		classica e scientifica	
		MF	M	MF	M	MF	M	MF	M	MF	M	MF	M
39	Gratteri	268	103	8	5	506	253	1.274	579	20	11	12	9
40	Isnello	360	158	16	11	587	323	2.260	1.002	26	18	24	20
41	Isola delle Femmine	242	147	12	7	300	158	889	393	39	26	7	3
42	Làscari	393	198	30	17	803	389	841	389	34	23	7	6
43	Lercara Friddi	3.644	1.849	311	172	3.003	1.400	4.588	2.311	193	126	40	34
44	Marineo	1.358	791	86	61	2.151	1.109	2.680	1.198	86	56	21	18
45	Mezzojuso	1.393	756	91	54	1.353	735	2.732	1.236	86	70	29	26
46	Misilmeri	2.760	1.544	179	100	3.632	1.883	4.999	2.293	146	105	41	35
47	Monreale	4.903	2.476	590	283	5.086	2.529	8.468	4.038	528	305	143	92
48	Montelepre	1.140	598	76	43	1.681	823	1.684	750	61	41	12	12
49	Montemaggiore Belsito	1.146	581	68	41	1.546	783	2.659	1.280	70	58	26	20
50	Palazzo Adriano	609	340	31	20	471	272	2.638	1.270	65	40	18	14
51	Palermo	75.832	34.610	10.196	5.155	100.301	43.957	178.165	82.521	34.599	19.277	6.953	4.903
52	Partinico	5.938	3.203	437	244	7.139	3.312	7.199	3.331	667	427	159	106
53	Petralia Soprana	1.735	895	56	32	1.130	648	3.954	1.871	132	69	23	22
54	Petralia Sottana	795	371	40	18	1.221	630	2.965	1.445	244	124	32	26
55	Piana degli Albanesi	1.293	662	35	19	1.624	811	3.268	1.577	106	63	25	21
56	Polizzi Generosa	1.917	1.052	108	56	1.615	817	3.340	1.623	115	57	44	36
57	Pollina	603	264	43	23	505	272	1.535	726	55	35	8	4
58	Prizzi	2.004	1.034	141	93	1.587	869	5.496	2.604	157	103	48	33
59	Roccamena	624	328	41	34	908	509	1.239	559	25	13	14	13
60	Roccapalumba	1.065	542	83	57	1.063	573	1.730	846	84	55	18	14
61	San Cipirello	1.094	633	84	52	1.194	581	2.050	961	45	27	10	7
62	San Giuseppe Jato	2.706	1.518	200	117	2.349	1.178	3.333	1.533	88	53	27	25
63	San Mauro Castelverde	1.264	638	61	36	921	438	2.090	984	49	37	11	7
64	Santa Cristina Gela	189	102	6	5	299	146	523	244	12	8	3	3
65	Santa Flavia	1.303	670	134	73	2.319	1.121	2.320	1.048	232	169	30	20
66	Sciara	484	238	87	45	936	476	950	484	22	15	7	7
67	Sclafani	161	77	15	7	286	159	532	282	13	6	3	3
68	Termini Imerese	4.609	2.272	549	298	4.420	2.112	10.853	5.009	1.120	702	273	203
69	Terrasini	1.470	780	130	76	2.564	1.222	2.453	1.134	119	79	25	20
70	Torretta	604	277	38	21	1.093	543	1.387	616	32	22	11	10
71	Trabia	1.257	690	131	87	1.347	652	2.348	1.045	129	90	19	13
72	Ūstica	149	76	4	2	179	95	709	354	38	33	3	3
73	Valledolmo	1.686	885	101	61	2.107	1.074	3.057	1.438	74	46	27	20
74	Ventimiglia di Sicilia	645	329	46	28	1.381	715	1.795	816	40	28	11	9
75	Vicari	1.065	568	85	52	1.429	775	2.098	970	59	32	17	15
76	Villabate	1.645	947	129	90	2.262	1.180	2.886	1.285	104	72	24	21
77	Villafraati	598	306	44	34	642	307	1.607	761	51	33	9	8
	Provincia	183.526	90.080	18.168	9.781	227.170	108.045	388.523	180.982	44.207	25.410	9.480	6.833

per sesso: analfabeti; alfabeti, secondo il titolo di studio

A L F A B E T I														T O T A L E		N. d'or- dine
DI TITOLO DI STUDIO														POPOLAZIONE RESIDENTE IN ETÀ DA 6 ANNI IN POI		
di scuola media superiore								di università		T O T A L E		IN ETÀ DI OBBLIGO SCOLASTICO (da 6 a 14 anni)				
magistrale		tecnica, professionale e artistica		altri e non specificati		Totale										
MF	M	MF	M	MF	M	MF	M	MF	M	MF	M	MF	M	MF	M	
18	8	3	1	—	—	33	18	6	6	1.839	867	290	147	2.107	970	39
26	10	7	4	—	—	57	34	14	12	2.944	1.389	466	240	3.304	1.547	40
9	2	9	9	—	—	25	14	8	6	1.261	597	265	131	1.503	744	41
7	4	2	1	—	—	16	11	9	7	1.703	819	255	121	2.096	1.017	42
42	15	26	23	—	—	108	72	49	46	7.941	3.955	1.879	965	11.585	5.804	43
38	11	8	7	—	—	67	36	24	22	5.008	2.421	975	496	6.366	3.212	44
39	16	19	12	—	—	87	54	32	30	4.290	2.125	864	455	5.683	2.881	45
26	8	13	11	—	—	80	54	40	35	8.897	4.370	1.843	943	11.657	5.914	46
168	41	45	38	—	—	356	171	150	94	14.588	7.137	2.850	1.488	19.491	9.613	47
23	9	7	5	—	—	42	26	10	8	3.478	1.648	716	346	4.618	2.246	48
34	13	10	9	—	—	70	42	29	23	4.380	2.186	816	437	5.526	2.767	49
33	8	7	5	—	—	58	27	14	10	3.246	1.619	441	224	3.855	1.959	50
8.283	1.346	6.933	5.624	31	11	22.250	11.884	10.424	8.111	345.739	165.750	62.995	32.316	421.571	200.360	51
169	70	45	37	—	—	373	213	124	94	15.502	7.373	3.169	1.597	21.440	10.576	52
109	44	12	6	—	—	144	72	33	25	5.393	2.685	915	497	7.128	3.580	53
219	67	17	11	—	—	268	104	65	50	4.763	2.353	757	367	5.558	2.724	54
35	9	14	11	—	—	74	41	37	35	5.109	2.527	968	457	6.402	3.189	55
47	12	13	9	—	—	104	57	42	32	5.216	2.586	974	504	7.133	3.638	56
19	4	7	4	—	—	34	12	9	6	2.138	1.051	428	213	2.741	1.315	57
49	18	15	11	—	—	112	62	31	24	7.383	3.662	1.332	710	9.387	4.696	58
8	2	1	1	—	—	23	16	1	1	2.196	1.098	480	260	2.820	1.426	59
25	12	6	5	—	—	49	31	21	18	2.947	1.523	612	325	4.012	2.065	60
7	4	1	1	—	—	18	12	15	14	3.322	1.595	665	341	4.416	2.228	61
27	12	5	5	—	—	59	42	26	20	5.855	2.826	1.365	698	8.561	4.344	62
28	8	7	7	—	—	46	22	13	10	3.119	1.491	479	246	4.383	2.129	63
4	1	4	3	—	—	11	7	2	1	847	406	174	81	1.036	508	64
44	7	31	28	1	1	106	56	48	43	5.025	2.432	1.082	551	6.328	3.102	65
13	2	1	1	—	—	21	10	7	6	1.936	991	363	194	2.420	1.229	66
8	3	2	2	—	—	13	8	5	4	849	459	163	82	1.010	536	67
205	57	174	141	—	—	652	401	252	184	17.297	8.408	3.341	1.663	21.906	10.680	68
39	15	12	11	—	—	76	46	26	22	5.238	2.503	1.288	661	6.708	3.283	69
15	5	3	3	—	—	29	18	10	9	2.551	1.208	564	266	3.155	1.485	70
29	11	18	14	—	—	66	38	38	29	3.928	1.854	796	386	5.185	2.544	71
7	4	6	5	—	—	16	12	7	7	949	501	179	98	1.098	577	72
36	12	13	10	—	—	76	42	27	26	5.341	2.626	1.184	607	7.027	3.511	73
20	7	4	1	—	—	35	17	7	7	3.258	1.583	496	243	3.903	1.912	74
21	8	8	8	—	—	46	31	19	16	3.651	1.824	732	367	4.716	2.392	75
15	4	10	7	—	—	49	32	17	12	5.318	2.581	1.105	570	6.963	3.528	76
17	6	3	2	—	—	29	16	14	11	2.343	1.128	463	220	2.941	1.434	77
11.334	2.327	8.016	6.443	34	13	28.864	15.616	12.875	10.058	701.639	340.111	134.088	68.489	885.165	430.191	

TAV. 6 — Popolazione residente in età da 10 anni in poi, per sesso: attiva, secondo

N. d'or- dine	C O M U N I	P O P O L A Z I O N E											
		Agricoltura, caccia e pesca		Industrie estrattive e manifatturiere		Cestruzioni e impianti		Energia elettrica gas e acqua		Trasporti e comunicazioni		Commercio e servizi vari	
		MF	M	MF	M	MF	M	MF	M	MF	M	MF	M
1	Àlia	1.947	1.912	227	224	147	147	5	5	31	29	164	129
2	Alimena	1.264	1.247	247	230	149	149	2	2	28	26	156	96
3	Aliminusa	476	471	42	30	19	19	2	1	5	4	27	20
4	Altavilla Milicia	952	935	81	75	27	27	2	2	61	59	55	37
5	Altofonte	1.348	1.341	129	111	94	94	5	5	50	49	100	73
6	Bagheria	4.921	4.899	1.900	1.831	756	753	26	24	422	418	1.373	1.094
7	Balestrate	1.948	1.896	217	199	181	181	8	8	74	70	170	110
8	Baucina	959	959	89	80	50	50	1	1	15	15	75	47
9	Belmonte Mezzagno	1.470	1.466	80	73	91	91	6	6	24	21	86	60
10	Bisacchino	1.844	1.837	314	297	251	251	8	8	32	28	203	146
11	Bolognetta	747	736	56	51	23	23	—	—	27	27	32	17
12	Bompietro	910	909	103	102	112	112	6	6	23	18	96	79
13	Borgetto	1.498	1.489	188	177	112	112	2	2	28	27	123	105
14	Caccamo	2.726	2.669	257	242	117	117	4	4	48	46	229	148
15	Caltavuturo	1.671	1.655	225	223	237	237	3	3	37	34	112	70
16	Campofelice di Roccella	979	905	83	70	36	36	1	1	51	45	110	68
17	Campofiorito	496	494	50	37	92	92	1	1	16	15	46	31
18	Capaci	501	500	106	103	37	37	3	3	52	50	537	509
19	Carini	3.616	3.604	432	429	181	181	20	20	169	164	588	506
20	Castelbuono	2.675	2.589	409	389	202	202	9	9	78	77	325	242
21	Casteldaccia	1.455	1.449	231	214	121	119	4	4	78	76	174	125
22	Castellana Sicula	1.317	1.297	163	152	152	152	12	12	47	41	164	111
23	Castronuovo di Sicilia	1.339	1.327	169	166	366	363	10	10	34	29	92	59
24	Cefalà Diana	326	326	31	30	11	11	1	1	6	6	11	10
25	Cefalù	1.912	1.830	286	254	475	473	6	6	141	131	376	281
26	Cerda	1.437	1.431	121	119	201	201	9	9	40	39	99	73
27	Chiusa Scalfani	1.444	1.438	217	208	195	195	12	12	35	33	142	102
28	Ciminna	1.611	1.606	161	157	56	55	4	4	26	22	115	94
29	Cinisi	1.504	1.499	229	227	106	106	3	3	80	77	164	137
30	Collesano	1.777	1.772	148	143	185	185	5	5	57	55	139	102
31	Contessa Entellina	721	721	66	65	122	122	1	1	19	17	56	41
32	Corleone	3.386	3.375	464	430	569	569	11	11	95	91	350	278
33	Ficarazzi	1.263	1.189	141	109	38	38	8	8	56	55	119	90
34	Gangi	2.903	2.896	344	343	222	222	2	2	22	22	282	204
35	Geraci Siculo	927	927	130	128	34	34	2	2	13	12	78	69
36	Giardinello	370	369	17	17	6	5	1	1	3	6	11	9
37	Giuliana	919	881	124	111	59	59	3	3	10	7	69	50
38	Godrano	383	379	18	18	6	6	—	—	6	6	19	6

il ramo di attività economica; non attiva, secondo alcuni gruppi di condizioni non professionali

A T T I V A						P O P O L A Z I O N E N O N A T T I V A								T O T A L E		N. d'or- dine
Credito e assicurazione		Pubblica amministrazione		T O T A L E		in attesa di prima occupazione		attendente alle cure domestiche	altra		T O T A L E		P O P O L A Z I O N E R E S I D E N T E I N E T À D A 1 0 A N N I I N P O I			
MF	M	MF	M	MF	M	MF	M	F	MF	M	MF	M	MF	M		
6	5	98	72	2.625	2.523	124	101	3.033	858	572	4.015	673	6.640	3.196	1	
6	6	85	54	1.937	1.810	65	52	2.014	478	350	2.557	402	4.494	2.212	2	
1	1	21	18	593	573	16	11	632	165	101	813	112	1.406	685	3	
3	3	75	56	1.256	1.194	67	62	1.434	624	411	2.125	473	3.381	1.667	4	
10	7	80	62	1.816	1.742	70	57	1.870	545	373	2.485	430	4.301	2.172	5	
51	47	516	375	9.965	9.441	651	598	10.669	3.391	2.295	44.711	2.893	24.676	12.334	6	
11	11	93	71	2.702	2.555	82	72	2.732	796	496	3.610	568	6.312	3.123	7	
1	1	66	34	1.256	1.187	31	28	1.271	261	193	1.563	221	2.819	1.408	8	
3	3	51	36	1.811	1.756	183	175	2.022	552	390	2.757	565	4.568	2.321	9	
12	10	169	108	2.833	2.685	113	104	3.143	985	648	4.241	752	7.074	3.437	10	
3	3	40	36	928	893	21	18	913	269	190	1.203	208	2.131	1.101	11	
2	2	72	47	1.324	1.275	35	29	1.525	428	283	1.988	312	3.312	1.587	12	
2	2	92	73	2.045	1.987	177	169	2.470	604	384	3.251	553	5.296	2.540	13	
9	9	179	117	3.569	3.352	57	50	3.565	960	606	4.582	656	8.151	4.008	14	
5	5	106	71	2.396	2.298	91	82	2.672	712	501	3.475	583	5.871	2.881	15	
1	1	58	43	1.319	1.169	47	44	1.183	356	237	1.586	291	2.905	1.450	16	
1	1	38	32	740	703	29	21	747	288	183	1.064	204	1.804	907	17	
5	3	43	38	1.284	1.243	117	111	1.516	505	358	2.138	469	3.422	1.712	18	
19	18	210	166	5.235	5.088	185	175	5.890	1.544	1.060	7.619	1.235	12.854	6.323	19	
12	12	221	145	3.931	3.665	94	76	4.274	1.131	769	5.499	845	9.430	4.510	20	
6	6	80	37	2.120	2.030	91	86	2.166	494	345	2.751	431	4.880	2.461	21	
1	1	77	57	1.933	1.823	54	41	1.837	410	282	2.301	323	4.234	2.146	22	
6	6	86	71	2.102	2.031	29	23	2.197	474	317	2.700	340	4.802	2.371	23	
1	—	22	19	409	403	12	11	448	148	90	608	101	1.017	504	24	
25	23	488	345	3.700	3.343	208	174	4.100	1.571	978	5.879	1.152	9.588	4.495	25	
5	5	97	80	2.009	1.957	44	34	2.129	513	381	2.686	415	4.695	2.372	26	
5	4	93	66	2.143	2.058	35	30	2.324	670	467	3.029	497	5.172	2.555	27	
9	8	120	62	2.102	2.008	26	25	2.108	701	482	2.925	507	5.027	2.515	28	
11	11	121	64	2.218	2.124	100	92	2.694	993	626	3.787	718	6.005	2.842	29	
6	6	123	93	2.440	2.361	155	140	2.771	612	448	3.538	588	5.978	2.940	30	
4	3	47	42	1.036	1.012	42	34	1.016	273	181	1.331	215	2.367	1.227	31	
32	32	380	286	5.287	5.072	252	235	5.866	1.873	1.272	7.991	1.507	13.278	6.579	32	
14	14	68	54	1.707	1.557	60	50	1.621	665	389	2.355	448	4.062	2.005	33	
9	9	166	129	3.950	3.827	85	59	4.214	901	680	5.200	739	9.150	4.566	34	
2	2	85	38	1.271	1.212	29	24	1.436	339	219	1.804	243	3.075	1.455	35	
—	—	24	16	437	423	55	53	522	94	77	671	130	1.108	553	36	
4	4	59	31	1.247	1.146	19	12	1.139	408	210	1.566	222	2.813	1.368	37	
1	—	22	20	455	436	17	16	419	131	90	567	106	1.022	541	38	

Segue: TAV. 6 — Popolazione residente in età da 10 anni in poi, per sesso: attiva, secondo

N. d'or- dine	C O M U N I	P O P O L A Z I O N E											
		Agricoltura, caccia e pesca		Industrie estrattive e manifatturiere		Costruzioni e impianti		Energia elettrica gas e acqua		Trasporti e comunicazioni		Commercio e servizi vari	
		MF	M	MF	M	MF	M	MF	M	MF	M	MF	M
39	Gratteri	599	590	58	55	15	15	—	—	14	12	41	22
40	Isnello	864	850	90	88	101	101	1	1	13	11	79	59
41	Isola delle Femmine	326	325	75	75	24	23	1	1	30	29	72	64
42	Lascari	797	636	60	60	33	33	2	2	34	32	56	36
43	Lercara Friddi	1.565	1.557	933	903	917	914	18	18	184	174	338	244
44	Marineo	1.724	1.719	131	127	180	180	1	1	100	96	136	93
45	Mezzojuso	1.658	1.647	118	117	83	83	4	4	43	40	123	88
46	Misilmeri	3.494	3.448	340	314	202	201	16	16	182	177	403	311
47	Monreale	3.615	3.603	1.118	1.036	631	629	23	23	198	194	746	614
48	Montelepre	1.139	1.139	134	132	128	128	7	7	48	46	73	46
49	Montemaggiore Belsito	1.571	1.570	189	183	114	114	3	3	28	27	123	106
50	Palazzo Adriano	1.075	1.075	117	106	116	116	16	16	33	32	127	87
51	Palermo	16.208	15.912	30.263	28.033	14.396	14.308	1.221	1.186	13.173	12.554	31.999	25.806
52	Partinico	5.267	5.211	910	848	612	612	12	12	164	159	749	587
53	Petralia Soprana	2.095	2.077	212	201	180	180	5	5	29	27	165	125
54	Petralia Sottana	1.180	1.176	265	249	155	155	21	19	71	68	179	122
55	Piana degli Albanesi	1.748	1.743	186	170	230	230	9	9	47	44	143	119
56	Polizzi Generosa	2.025	2.016	308	295	213	213	10	10	57	55	193	144
57	Pollina	1.206	797	81	73	18	18	—	—	41	34	71	37
58	Prizzi	2.428	2.425	355	339	444	442	22	22	41	40	179	127
59	Roccamena	775	774	59	57	140	140	6	6	13	12	48	37
60	Roccapalumba	1.168	1.163	95	82	102	102	7	7	86	81	92	52
61	San Cipirello	1.279	1.274	150	143	84	84	3	3	39	38	134	91
62	San Giuseppe Jato	2.261	2.258	283	276	342	340	4	4	75	73	191	138
63	San Mauro Castelverde	1.446	1.329	156	150	57	57	4	4	19	18	134	82
64	Santa Cristina Gela	273	272	42	38	20	20	1	1	8	7	19	14
65	Santa Flàvia	1.326	1.324	266	264	78	78	12	12	103	98	216	176
66	Sciara	889	850	35	34	25	25	2	2	14	11	20	16
67	Sclafani	375	373	14	12	17	17	—	—	8	7	11	6
68	Tèrmini Imerese	2.939	2.904	1.256	1.200	738	737	47	44	617	611	1.161	962
69	Terrasini	1.595	1.591	287	275	106	106	9	9	97	90	179	141
70	Torretta	844	839	52	42	14	14	2	2	13	11	56	44
71	Trabia	1.411	1.409	155	151	44	44	2	2	69	65	143	116
72	Ústica	254	254	13	11	38	38	4	4	12	11	25	23
73	Valledolmo	2.144	2.133	256	249	117	117	7	7	31	30	180	122
74	Ventimiglia di Sicilia	1.316	1.298	101	95	38	38	2	2	17	16	71	48
75	Vicari	1.441	1.435	101	100	78	78	4	4	23	22	129	80
76	Villabate	1.295	1.229	622	585	112	112	7	7	140	138	473	436
77	Villafraati	667	666	150	136	109	109	4	4	38	36	73	52
	Provincia	132.224	130.116	48.331	45.177	26.889	26.777	1.727	1.684	17.996	17.173	46.417	36.910

il ramo di attività economica; non attiva, secondo alcuni gruppi di condizioni non professionali

A T T I V A				P O P O L A Z I O N E N O N A T T I V A										T O T A L E		N. d'or- dine
Credito e assicurazione		Pubblica amministrazione		T O T A L E		in attesa di prima occupazione		attendente alle cure domestiche	altra		T O T A L E		P O P O L A Z I O N E R E S I D E N T E I N E T À D A 1 0 A N N I I N P O I			
MF	M	MF	M	MF	M	MF	M	F	MF	M	MF	M	MF	M		
—	—	37	23	764	717	17	17	960	220	159	1.197	176	1.961	893	39	
2	1	66	41	1.216	1.152	18	17	1.524	332	265	1.874	282	3.090	1.434	40	
1	1	25	20	554	538	28	25	619	158	112	805	137	1.359	675	41	
2	2	33	24	1.017	825	16	14	727	207	120	950	134	1.967	959	42	
14	13	219	165	4.188	3.988	336	329	4.674	1.385	980	6.395	1.309	10.583	5.297	43	
5	4	95	60	2.372	2.280	105	94	2.568	826	576	3.499	670	5.871	2.950	44	
9	8	172	114	2.210	2.101	72	71	2.252	727	485	3.051	556	5.261	2.657	45	
7	7	157	115	4.801	4.589	60	54	4.577	1.272	785	5.909	839	10.710	5.428	46	
61	57	661	496	7.053	6.652	567	525	7.809	2.401	1.590	10.777	2.115	17.830	8.767	47	
4	4	69	51	1.602	1.553	124	114	1.865	674	414	2.663	528	4.265	2.081	48	
3	3	94	66	2.125	2.072	89	83	2.373	506	387	2.968	470	5.093	2.542	49	
2	2	82	51	1.568	1.485	52	49	1.567	458	310	2.077	359	3.645	1.844	50	
3.590	3.140	25.315	18.337	136.165	119.276	16.104	14.576	158.343	73.663	47.290	248.110	61.866	384.275	181.142	51	
34	34	487	351	8.235	7.814	268	230	8.667	2.476	1.614	11.411	1.844	19.646	9.658	52	
7	7	132	92	2.825	2.714	146	112	2.989	754	525	3.889	637	6.714	3.351	53	
15	14	242	172	2.128	1.975	135	67	2.144	801	499	3.080	566	5.208	2.541	54	
6	6	132	97	2.501	2.418	27	22	2.664	731	538	3.422	560	5.923	2.978	55	
7	7	108	76	2.921	2.816	104	92	2.931	688	489	3.723	581	6.644	3.397	56	
—	—	46	31	1.463	990	27	21	646	392	197	1.065	218	2.528	1.208	57	
9	7	113	81	3.591	3.483	138	121	4.049	918	709	5.105	830	8.696	4.313	58	
4	2	25	19	1.070	1.047	33	33	1.127	335	197	1.495	230	2.565	1.277	59	
5	4	59	47	1.614	1.538	44	37	1.589	427	298	2.060	335	3.674	1.873	60	
2	2	41	34	1.732	1.669	96	94	1.846	403	293	2.345	387	4.077	2.056	61	
9	9	93	68	3.258	3.166	99	95	3.456	966	681	4.521	776	7.779	3.942	62	
7	6	81	57	1.904	1.703	78	71	1.854	310	239	2.242	310	4.146	2.013	63	
—	—	23	20	386	372	5	4	427	134	93	566	97	952	469	64	
14	14	157	125	2.172	2.091	219	210	2.660	688	492	3.567	702	5.739	2.793	65	
—	—	35	24	1.020	962	13	12	972	187	130	1.172	142	2.192	1.104	66	
—	—	27	21	452	436	3	3	366	117	66	486	69	938	505	67	
123	117	774	565	7.655	7.140	688	633	8.836	2.909	2.003	12.433	2.636	20.088	9.776	68	
3	2	125	82	2.401	2.296	109	97	2.702	787	520	3.598	617	5.999	2.913	69	
1	1	57	39	1.039	992	84	77	1.329	426	285	1.839	362	2.878	1.354	70	
19	16	78	60	1.921	1.863	96	95	2.174	561	362	2.831	457	4.752	2.320	71	
1	—	78	74	425	415	12	12	416	155	98	583	110	1.008	525	72	
6	5	103	65	2.844	2.728	77	71	2.953	559	402	3.589	473	6.433	3.201	73	
1	1	64	41	1.610	1.539	39	37	1.691	331	219	2.061	256	3.671	1.795	74	
9	9	92	65	1.877	1.793	92	84	1.878	508	330	2.478	414	4.355	2.207	75	
7	5	60	43	2.716	2.555	77	70	2.725	844	568	3.646	638	6.362	3.193	76	
—	—	55	36	1.096	1.039	48	45	1.175	405	237	1.628	282	2.724	1.321	77	
4.293	3.794	34.763	25.112	312.640	286.743	23.922	21.596	346.796	127.363	83.491	498.081	105.087	810.721	391.830		

TAV. 7 — Popolazione residente attiva, per sesso: addetta al ramo dell'agricoltura,

N. d'or- dine	COMUNI	ADDETTI ALL'AGRICOLTURA, CACCIA E PESCA											
		Indipendenti				Coadiuvanti di indipendenti		Dipendenti				TOTALE	
		conduttori non coltivatori e altri amministratori		conduttori coltivatori e altri lavoratori in proprio		MF	M	dirigenti e impiegati		altri		MF	M
		MF	M	MF	M			MF	M	MF	M		
1	Àlia	29	27	700	699	416	412	27	27	775	747	1.947	1.912
2	Alimena	81	80	565	565	365	351	5	5	248	246	1.264	1.247
3	Aliminusa	—	—	233	231	168	166	—	—	75	74	476	471
4	Altavilla Milicia	8	8	73	73	38	37	—	—	833	817	952	935
5	Altofonte	6	5	423	423	156	156	—	—	763	757	1.348	1.341
6	Bagheria	93	79	861	861	391	391	7	7	3.569	3.561	4.921	4.899
7	Balestrate	96	51	352	349	147	146	—	—	1.353	1.350	1.948	1.896
8	Baucina	7	7	494	494	269	269	—	—	189	189	959	959
9	Belmonte Mezzagno	5	5	212	211	85	85	—	—	1.168	1.165	1.470	1.466
10	Bisacchino	26	24	785	785	491	488	5	5	537	535	1.844	1.837
11	Bolognetta	15	13	223	222	166	166	2	2	341	333	747	736
12	Bompietro	27	27	465	464	222	222	1	1	195	195	910	909
13	Borgetto	27	21	381	381	198	196	—	—	892	891	1.498	1.489
14	Caccamo	58	47	1.116	1.112	976	936	2	2	574	572	2.726	2.669
15	Caltavuturo	36	35	677	674	406	402	6	6	546	538	1.671	1.655
16	Campofelice di Roccella	24	15	255	254	126	125	1	1	573	510	979	905
17	Campofiorito	4	3	203	203	102	102	—	—	187	186	496	494
18	Capaci	6	5	85	85	40	40	1	1	369	369	501	500
19	Carini	17	17	690	690	324	321	9	9	2.576	2.567	3.616	3.604
20	Castelbuono	36	34	985	982	489	454	41	41	1.124	1.078	2.675	2.589
21	Casteldaccia	40	37	443	443	274	273	7	7	691	689	1.455	1.449
22	Castellana Sicula	13	13	648	646	350	337	10	10	296	291	1.317	1.297
23	Castronuovo di Sicilia	46	42	537	535	344	340	1	1	411	409	1.339	1.327
24	Cefalà Diana	5	5	166	166	64	64	1	1	90	90	326	326
25	Cefalù	33	29	661	645	315	288	6	6	897	862	1.912	1.830
26	Cerda	11	11	598	597	422	420	5	5	401	398	1.437	1.431
27	Chiusa Scalfani	7	7	687	686	372	370	4	4	374	371	1.444	1.438
28	Ciminna	45	45	640	640	305	301	—	—	621	620	1.611	1.606
29	Cinisi	24	23	364	364	138	137	2	2	976	973	1.504	1.499
30	Collesano	41	41	754	754	391	391	18	18	573	568	1.777	1.772
31	Contessa Entellina	7	7	263	263	141	141	5	5	305	305	721	721
32	Corleone	80	76	1.226	1.226	618	616	5	5	1.457	1.452	3.386	3.375
33	Ficarazzi	25	22	185	180	79	78	—	—	974	909	1.263	1.189
34	Gangi	57	57	1.232	1.232	927	921	19	19	668	667	2.903	2.896
35	Geraci Siculo	5	5	412	412	218	218	—	—	292	292	927	927
36	Giardinello	—	—	97	97	34	34	1	1	238	237	370	369
37	Giuliana	18	17	446	444	193	186	—	—	262	234	919	881
38	Godrano	5	5	143	142	77	77	—	—	158	155	383	379

caccia e pesca e ad altri rami di attività economica, secondo la condizione sociale

ADDETTI AD ALTRI RAMI DI ATTIVITÀ ECONOMICA												TOTALE POPOLAZIONE RESIDENTE ATTIVA		N. d'or- dine
Indipendenti				Coadiuvanti di indipendenti		Dipendenti				TOTALE		MF	M	
amministratori e liberi professionisti		lavoratori in proprio		MF	M	dirigenti e impiegati		altri		MF	M			
MF	M	MF	M			MF	M	MF	M			MF	M	
26	21	223	213	38	36	57	37	334	304	678	611	2.625	2.523	1
12	11	246	207	38	33	60	31	317	281	673	563	1.937	1.810	2
5	4	55	49	3	3	11	8	43	38	117	102	593	573	3
12	11	107	91	12	9	50	31	123	117	304	259	1.256	1.194	4
14	13	133	108	21	20	51	32	249	228	468	401	1.816	1.742	5
254	238	1.175	1.056	268	248	393	292	2.954	2.708	5.044	4.542	9.965	9.441	6
16	15	193	153	34	33	67	50	444	408	754	659	2.702	2.555	7
11	10	110	96	28	22	33	17	115	83	297	228	1.256	1.187	8
3	2	121	106	19	14	31	17	167	151	341	290	1.811	1.756	9
31	28	324	276	90	84	122	62	422	398	989	848	2.833	2.685	10
6	6	78	62	3	3	17	13	77	73	181	157	928	893	11
11	11	171	160	31	31	54	28	147	136	414	366	1.324	1.275	12
13	12	172	157	27	24	55	41	280	264	547	498	2.045	1.987	13
33	31	345	291	42	37	123	73	300	251	843	683	3.569	3.352	14
10	10	177	147	31	31	82	46	425	409	725	643	2.396	2.298	15
12	11	110	79	24	18	41	25	153	131	340	264	1.319	1.169	16
10	9	66	46	6	4	21	16	141	134	244	209	740	703	17
9	9	511	491	41	37	35	27	187	179	783	743	1.284	1.243	18
68	67	520	484	70	68	145	109	816	756	1.619	1.484	5.235	5.088	19
25	23	464	429	61	50	168	111	538	463	1.256	1.076	3.931	3.665	20
36	33	216	181	28	24	60	43	334	300	674	581	2.129	2.030	21
23	22	219	181	43	30	55	33	276	260	616	526	1.933	1.823	22
10	10	162	148	30	27	52	38	509	481	763	704	2.102	2.031	23
3	2	26	25	5	5	17	14	32	31	83	77	409	403	24
72	68	435	373	57	40	351	224	882	808	1.797	1.513	3.709	3.343	25
10	9	167	141	22	22	49	34	324	320	572	526	2.009	1.957	26
18	17	212	192	44	41	56	31	369	339	600	620	2.143	2.058	27
27	24	195	177	35	34	100	48	134	119	491	402	2.102	2.008	28
18	16	240	225	30	26	107	60	319	298	714	625	2.218	2.124	29
19	17	286	261	25	22	77	53	256	236	663	589	2.440	2.361	30
12	11	73	62	13	13	32	26	185	179	315	291	1.036	1.012	31
73	67	507	461	65	58	220	150	1.036	961	1.901	1.697	5.287	5.072	32
14	14	155	123	24	20	50	38	201	173	444	368	1.707	1.557	33
37	35	385	367	79	77	108	77	438	375	1.047	931	3.950	3.827	34
9	8	133	126	35	35	60	16	107	100	344	285	1.271	1.212	35
—	—	22	21	1	1	14	9	30	23	67	54	437	423	36
8	8	125	105	24	22	54	23	117	107	328	265	1.247	1.146	37
4	4	24	17	4	—	14	12	26	23	72	56	455	435	38

Segue: TAV. 7 — Popolazione residente attiva, per sesso: addetta al ramo dell'agricoltura,

N. d'or- dine	COMUNI	ADDETTI ALL' AGRICOLTURA, CACCIA E PESCA											
		Indipendenti				Coadiuvanti di indipendenti		Dipendenti				TOTALE	
		conduttori non coltivatori e altri amministratori		conduttori coltivatori e altri lavoratori in proprio				dirigenti e impiegati		altri			
		MF	M	MF	M	MF	M	MF	M	MF	M	MF	M
39	Gratteri	8	8	251	251	116	116	10	10	214	205	599	590
40	Isnetto	15	13	266	263	140	140	9	9	434	425	864	850
41	Isola delle Femmine	—	—	29	29	21	20	2	2	274	274	326	325
42	Lascari	9	9	235	233	93	83	—	—	460	311	797	636
43	Lercara Friddi	53	46	504	504	291	291	2	2	715	714	1.565	1.557
44	Marineo	43	43	714	714	403	402	1	1	563	559	1.724	1.719
45	Mezzojuso	38	37	581	580	375	374	3	3	661	653	1.658	1.647
46	Misilmeri	98	64	846	844	335	335	—	—	2.215	2.205	3.404	3.448
47	Monreale	32	29	780	777	227	225	12	12	2.564	2.560	3.615	3.603
48	Montelepre	9	9	189	189	51	51	—	—	890	890	1.139	1.139
49	Montemaggiore Belsito	17	17	742	741	456	456	22	22	334	334	1.571	1.570
50	Palazzo Adriano	13	13	310	310	194	194	3	3	555	555	1.075	1.075
51	Palermo	454	397	1.949	1.915	667	654	83	80	13.055	12.866	16.208	15.912
52	Partinico	121	83	1.299	1.296	631	624	1	1	3.215	3.207	5.267	5.211
53	Petralia Soprana	34	28	1.153	1.150	555	553	13	13	340	333	2.095	2.077
54	Petralia Sottana	13	13	538	538	310	307	8	8	311	310	1.180	1.176
55	Piana degli Albanesi	11	11	418	417	266	265	14	14	1.039	1.036	1.748	1.743
56	Polizzi Generosa	40	40	699	695	372	369	16	16	898	896	2.025	2.016
57	Pollina	6	5	393	374	480	203	4	4	323	211	1.206	797
58	Prizzi	35	35	820	820	452	451	10	10	1.111	1.109	2.428	2.425
59	Roccamena	12	12	397	397	170	169	—	—	196	196	775	774
60	Roccapalumba	15	15	477	476	293	293	1	1	382	378	1.168	1.163
61	San Cipirello	23	22	453	453	236	236	1	1	566	562	1.279	1.274
62	San Giuseppe Jato	37	37	529	528	239	238	9	9	1.447	1.446	2.261	2.258
63	San Mauro Castelverde	74	73	712	705	447	359	3	3	210	189	1.446	1.329
64	Santa Cristina Gela	2	2	141	141	65	64	—	—	65	65	273	272
65	Santa Flavia	5	5	223	223	98	98	2	2	998	996	1.326	1.324
66	Sciara	3	3	339	339	250	249	—	—	297	259	889	850
67	Sclafani	11	11	141	141	103	102	5	5	115	114	375	373
68	Termini Imerese	52	45	850	848	534	528	7	7	1.496	1.476	2.939	2.904
69	Terrasini	45	42	618	618	268	268	5	5	659	658	1.595	1.591
70	Torretta	22	19	155	154	36	36	2	2	629	628	844	839
71	Trabia	17	16	331	331	154	154	—	—	909	908	1.411	1.409
72	Ustica	2	2	162	162	62	62	—	—	28	28	254	254
73	Valledolmo	40	40	735	735	468	468	5	5	896	885	2.144	2.133
74	Ventimiglia di Sicilia	31	22	542	540	353	347	2	2	388	387	1.316	1.298
75	Vicari	41	39	648	648	294	290	5	5	453	453	1.441	1.435
76	Villabate	101	83	191	191	85	85	2	2	916	868	1.295	1.229
77	Villafraati	11	11	247	247	104	103	6	6	299	299	667	666
	Provincia	2.656	2.344	39.887	39.747	21.531	20.919	459	456	67.691	66.650	132.224	130.116

caccia e pesca e ad altri rami di attività economica, secondo la condizione sociale

ADDETTI AD ALTRI RAMI DI ATTIVITÀ ECONOMICA												T O T A L E		N. d'or- dine
Indipendenti				Coadiuvanti di indipendenti		Dipendenti				T O T A L E		POPOLAZIONE RESIDENTE ATTIVA		
amministratori e liberi professionisti		lavoratori in proprio				dirigenti e impiegati		altri		T O T A L E		POPOLAZIONE RESIDENTE ATTIVA		
MF	M	MF	M	MF	M	MF	M	MF	M	MF	M	MF	M	
2	2	75	59	6	5	30	15	52	46	165	127	764	717	39
17	12	99	90	27	20	45	22	164	158	352	302	1.216	1.152	40
3	3	83	74	13	13	21	16	108	107	228	213	554	538	41
7	7	82	68	27	23	26	15	78	76	220	189	1.017	825	42
49	46	384	303	80	75	158	118	1.952	1.889	2.623	2.431	4.188	3.988	43
20	18	242	218	32	31	74	42	280	252	648	561	2.372	2.280	44
16	15	167	143	35	34	112	55	222	207	552	454	2.210	2.101	45
58	55	462	397	95	89	84	56	608	544	1.307	1.141	4.801	4.589	46
73	67	757	677	121	98	400	279	2.087	1.928	3.438	3.049	7.053	6.652	47
4	3	179	149	13	13	46	31	221	218	463	414	1.602	1.553	48
21	21	227	212	34	33	65	39	207	197	554	502	2.125	2.072	49
11	9	155	128	24	23	58	32	245	218	493	410	1.568	1.485	50
3.985	3.732	20.532	18.884	2.751	2.398	25.840	19.353	66.849	58.997	119.957	103.364	136.165	119.276	51
101	95	811	715	106	93	339	231	1.611	1.469	2.968	2.603	8.235	7.814	52
14	13	267	249	31	30	101	63	317	282	730	637	2.825	2.714	53
20	20	233	207	35	27	167	98	493	447	948	799	2.128	1.975	54
19	17	216	193	30	25	91	64	397	376	753	675	2.501	2.418	55
16	14	367	335	54	53	72	43	387	355	896	800	2.921	2.816	56
8	4	110	78	24	21	27	13	88	77	257	193	1.463	990	57
20	19	283	239	56	54	89	56	715	690	1.163	1.058	3.591	3.483	58
11	10	72	62	6	6	20	13	186	182	295	273	1.070	1.047	59
13	13	122	90	34	32	55	42	222	198	446	375	1.614	1.538	60
17	15	163	130	25	25	23	17	225	208	453	395	1.732	1.669	61
21	21	264	229	45	41	64	39	603	578	997	908	3.258	3.166	62
11	11	199	176	26	26	53	30	169	131	458	374	1.904	1.703	63
—	—	32	30	2	1	13	9	66	60	113	100	386	372	64
28	28	206	183	50	46	144	111	418	399	846	767	2.172	2.091	65
2	2	44	40	12	12	22	9	51	49	131	112	1.020	962	66
1	1	20	17	1	1	16	11	39	33	77	63	452	436	67
188	178	1.100	1.020	154	137	719	533	2.555	2.368	4.716	4.236	7.655	7.140	68
13	12	277	243	25	23	93	53	398	374	806	705	2.401	2.296	69
6	4	87	71	2	2	27	14	73	62	195	153	1.039	992	70
20	16	155	147	25	23	78	58	232	210	510	454	1.921	1.863	71
3	2	26	22	1	1	36	32	105	104	171	161	425	415	72
24	23	239	215	32	25	80	43	325	289	700	595	2.844	2.728	73
8	6	127	106	15	15	44	22	100	92	294	241	1.610	1.539	74
21	21	132	109	18	18	61	34	204	176	436	358	1.877	1.793	75
87	83	543	519	90	87	47	35	654	602	1.421	1.326	2.716	2.555	76
9	9	133	112	33	30	40	27	214	195	429	373	1.096	1.039	77
5.921	5.534	38.555	34.826	5.641	5.011	32.572	23.768	97.727	87.488	180.416	156.627	312.640	286.743	

TAV. 8 — Famiglie residenti: in totale; col capo famiglia addetto al ramo dell'agricoltura,

N. d'or- dine	COMUNI	TOTALE FAMIGLIE RESIDENTI		FAMIGLIE CON CAPI FAMIGLIA ADDETTI ALL'AGRICOLTURA, CACCIA									
				Indipendenti				Coadiuvanti di indipendenti		Dipendenti			
		conduttori non coltivatori e altri amministratori		conduttori coltivatori e altri lavoratori in proprio				dirigenti e impiegati		altri			
		N	componenti	famiglie	componenti	famiglie	componenti	famiglie	componenti	famiglie	componenti	famiglie	componenti
1	Àlia	1.933	8.298	25	106	615	2.942	—	—	22	97	459	2.194
2	Alimena	1.385	5.454	74	266	492	2.301	—	—	5	22	148	613
3	Aliminusa	418	1.673	—	—	190	915	—	—	—	—	43	190
4	Altavilla Milicia	1.051	4.387	7	25	58	314	—	—	—	—	492	2.310
5	Altofonte	1.403	5.350	6	13	345	1.349	4	17	—	—	404	1.796
6	Bagheria	7.119	30.943	88	318	789	3.472	—	—	5	18	2.014	9.412
7	Balestrate	1.938	8.074	74	221	294	1.272	—	—	—	—	791	3.649
8	Baucina	855	3.407	7	30	408	1.766	—	—	—	—	110	485
9	Belmonte Mezzagno	1.459	5.887	5	18	174	769	—	—	—	—	678	3.074
10	Bisacquino	2.065	8.396	20	64	645	2.855	4	12	3	13	279	1.293
11	Bolognetta	651	2.716	14	48	200	962	—	—	2	9	202	902
12	Bompietro	1.069	3.836	27	67	404	1.640	5	15	1	1	122	471
13	Borgetto	1.621	6.841	26	86	317	1.462	1	3	—	—	552	2.728
14	Caccamo	2.291	10.080	52	174	973	5.030	—	—	2	11	261	1.229
15	Caltavuturo	1.779	7.203	30	138	589	2.645	1	4	3	11	337	1.556
16	Campofelice di Roccella	888	3.720	22	55	239	1.129	—	—	1	4	317	1.433
17	Campoflorito	544	2.218	4	9	167	719	—	—	—	—	103	490
18	Capaci	956	4.564	6	25	72	365	—	—	1	4	204	1.099
19	Carini	3.820	16.235	13	47	622	2.729	—	—	9	46	1.427	6.690
20	Castelbuono	3.168	11.596	33	112	902	3.671	—	—	36	150	676	2.881
21	Casteldaccia	1.397	6.103	38	126	385	1.818	—	—	5	30	339	1.621
22	Castellana Sicula	1.410	5.026	11	42	604	2.418	1	2	9	27	193	741
23	Castronuovo di Sicilia	1.446	5.975	40	135	459	2.033	1	4	—	—	225	1.074
24	Cefalà Diana	300	1.185	4	14	143	576	—	—	1	4	47	216
25	Cefalù	2.946	11.658	30	118	568	2.520	8	30	2	6	530	2.529
26	Cerda	1.399	5.879	10	33	532	2.417	2	6	5	20	249	1.150
27	Chiusa Selàfani	1.660	6.153	6	26	587	2.367	—	—	3	13	195	769
28	Ciminna	1.478	6.230	41	151	521	2.412	—	—	—	—	332	1.571
29	Cinisi	1.871	7.586	23	79	296	1.361	—	—	1	1	557	2.607
30	Collesano	1.906	7.327	35	104	687	2.882	—	—	13	56	370	1.595
31	Contessa Entellina	706	2.882	7	25	215	907	—	—	5	16	163	718
32	Corleone	3.945	16.289	73	271	991	4.400	2	6	4	9	842	3.864
33	Ficarazzi	1.232	5.131	20	72	160	662	2	5	—	—	500	2.402
34	Gangi	2.561	10.944	45	184	1.098	5.197	—	—	16	84	349	1.553
35	Geraci Siculo	920	3.722	5	17	343	1.543	—	—	—	—	141	662
36	Giardinello	322	1.366	—	—	66	315	—	—	1	10	134	631
37	Giuliana	921	3.298	17	35	387	1.491	1	4	—	—	141	576
38	Godrano	302	1.283	5	20	121	578	—	—	—	—	82	359

caccia e pesca e ad altri rami di attività economica, per condizione sociale del capo famiglia

E PESCA		FAMIGLIE CON CAPI FAMIGLIA ADDETTI AD ALTRI RAMI DI ATTIVITÀ ECONOMICA												N. d'or- dine
TOTALE		Indipendenti				Coadiuvanti di indipendenti		Dipendenti				TOTALE		
		amministratori e liberi professionisti		lavoratori in proprio				dirigenti e impiegati		altri				
famiglie	componenti	famiglie	componenti	famiglie	componenti	famiglie	componenti	famiglie	componenti	famiglie	componenti	famiglie	componenti	
1.121	5.339	14	69	169	799	—	—	31	124	111	531	325	1.523	1
719	3.202	8	46	180	762	—	—	25	88	121	489	334	1.385	2
233	1.105	2	11	39	150	—	—	5	21	9	30	55	212	3
557	2.649	7	25	75	367	—	—	27	115	80	412	189	919	4
759	3.175	11	48	102	444	—	—	30	102	154	688	297	1.282	5
2.896	13.220	187	871	865	4.158	1	5	201	790	1.409	6.719	2.663	12.543	6
1.159	5.142	10	36	134	533	—	—	41	149	234	1.055	419	1.773	7
525	2.281	8	34	81	350	—	—	13	43	35	163	137	590	8
857	3.861	1	3	87	406	—	—	16	58	96	461	200	928	9
951	4.237	23	96	241	1.061	—	—	51	199	190	887	505	2.243	10
418	1.921	5	21	50	201	—	—	11	36	44	212	110	470	11
559	2.194	3	10	124	528	—	—	20	71	66	269	213	878	12
896	4.279	11	41	129	583	1	3	20	71	109	533	270	1.231	13
1.288	6.444	21	101	241	1.050	—	—	49	182	108	541	418	1.874	14
960	4.354	6	32	126	537	1	7	33	129	170	802	336	1.507	15
579	2.621	12	49	80	325	—	—	25	81	81	322	198	777	16
274	1.218	5	26	42	166	—	—	11	47	74	319	132	558	17
283	1.493	9	55	325	1.715	—	—	22	88	86	468	442	2.326	18
2.071	9.512	60	269	383	1.891	1	6	72	274	373	1.751	889	4.191	19
1.647	6.814	19	69	384	1.542	3	10	84	296	233	945	723	2.862	20
767	3.595	30	131	150	694	—	—	35	126	147	712	362	1.663	21
818	3.230	16	63	163	581	—	—	25	74	110	425	314	1.143	22
725	3.246	7	38	125	557	1	6	33	106	253	1.153	419	1.860	23
185	810	1	6	21	93	—	—	11	39	7	31	40	169	24
1.138	5.203	47	208	323	1.377	4	18	170	623	415	1.874	950	4.100	25
798	3.626	7	43	122	544	—	—	28	120	156	734	313	1.441	26
791	3.175	15	51	167	719	—	—	30	125	184	795	396	1.690	27
894	4.134	20	90	149	664	2	8	37	141	46	192	254	1.095	28
877	4.048	13	61	192	866	3	16	54	221	164	773	426	1.937	29
1.105	4.637	15	58	221	899	—	—	43	136	132	596	411	1.689	30
390	1.666	6	29	53	200	—	—	20	76	101	471	180	776	31
1.912	8.550	54	237	383	1.663	1	3	132	506	421	1.903	991	4.312	32
682	3.141	11	47	100	479	—	—	36	131	88	427	235	1.084	33
1.508	7.018	24	100	265	1.214	—	—	36	142	139	632	464	2.088	34
489	2.222	6	31	98	432	—	—	14	46	53	235	171	744	35
201	956	—	—	17	84	—	—	5	12	7	25	29	121	36
546	2.106	5	23	97	382	3	10	19	54	44	196	168	665	37
208	957	1	1	15	49	—	—	10	37	10	40	36	127	38

Segue: TAV. 8 — Famiglie residenti: in totale; col capo famiglia addetto al ramo dell'agricoltura,

N. d'or- dine	COMUNI	TOTALE FAMIGLIE RESIDENTI		FAMIGLIE CON CAPI FAMIGLIA ADDETTI ALL'AGRICOLTURA, CACCIA									
				Indipendenti				Coadiuvanti di indipendenti		Dipendenti			
		conduttori non coltivatori e altri amministratori		conduttori coltivatori e altri lavoratori in proprio		dirigenti e impiegati				altri			
		N	componenti	famiglie	componenti	famiglie	componenti	famiglie	componenti	famiglie	componenti	famiglie	componenti
39	Gratteri	644	2.343	7	18	212	951	3	6	6	25	107	457
40	Isnello	932	3.662	12	32	222	1.043	—	—	9	45	232	1.027
41	Ìsola delle Femmine . . .	414	1.764	—	—	22	103	—	—	2	11	136	669
42	Làscari	639	2.350	8	22	210	823	5	15	—	—	204	806
43	Lercara Friddi	3.206	13.440	48	133	456	2.125	—	—	2	12	425	1.918
44	Marineo	1.757	7.253	38	145	537	2.494	1	5	1	6	306	1.425
45	Mezzojuso	1.510	6.402	34	115	509	2.345	—	—	2	8	378	1.810
46	Misilmeri	3.180	13.070	88	251	726	3.155	—	—	—	—	1.068	4.740
47	Monreale	5.300	22.190	29	100	666	2.876	1	7	12	32	1.534	7.119
48	Montelepre	1.330	5.129	6	22	155	602	—	—	—	—	533	2.403
49	Montemaggiore Pelsito . .	1.537	6.189	13	66	639	2.915	—	—	15	71	182	824
50	Palazzo Adriano	1.160	4.252	12	37	255	1.019	—	—	3	9	307	1.239
51	Palermo	116.737	482.812	392	1.727	1.646	7.800	31	106	74	328	7.986	37.801
52	Partinico	5.974	24.516	109	377	1.131	4.672	2	6	1	6	1.860	8.557
53	Petralia Soprana	2.232	7.840	32	111	1.013	3.936	2	4	12	43	216	822
54	Petralia Sottana	1.641	6.078	11	41	453	1.886	3	6	5	16	179	758
55	Piana degli Albanesi . . .	1.783	7.158	9	30	353	1.597	1	6	11	39	556	2.467
56	Polizzi Generosa	2.097	8.045	35	140	599	2.470	1	1	16	41	527	2.167
57	Pòllina	830	3.156	6	23	351	1.479	3	7	4	20	162	664
58	Prizzi	2.614	10.531	30	125	638	2.811	4	14	9	43	572	2.615
59	Roccamena	772	3.280	11	34	333	1.523	—	—	—	—	90	429
60	Roccapalumba	1.143	4.691	13	45	426	1.971	—	—	1	5	221	931
61	San Cipirello	1.194	5.014	21	89	377	1.579	—	—	1	1	320	1.518
62	San Giuseppe Jato	2.226	9.798	33	116	425	1.825	—	—	9	45	790	3.837
63	San Mauro Castelverde . .	1.231	4.844	60	262	605	2.494	—	—	1	7	108	481
64	Santa Cristina Gela	292	1.164	2	8	115	487	—	—	—	—	42	206
65	Santa Flàvia	1.661	7.466	5	15	198	1.039	—	—	2	7	543	2.796
66	Sciara	666	2.796	3	10	300	1.401	—	—	—	—	153	682
67	Sclàfani	333	1.126	10	30	124	573	—	—	5	11	80	149
68	Tèrmini Imerese	6.131	25.059	46	173	759	3.394	3	11	7	25	865	4.021
69	Terrasini	1.807	7.908	36	180	518	2.663	1	4	5	28	362	1.715
70	Torretta	881	3.655	21	70	123	566	—	—	2	14	342	1.686
71	Trabia	1.462	5.951	15	52	295	1.266	—	—	—	—	539	2.461
72	Ùstica	300	1.211	2	9	139	626	—	—	—	—	13	66
73	Valledolmo	1.837	8.043	35	178	627	2.969	1	6	5	28	505	2.383
74	Ventimiglia di Sicilia . . .	1.174	4.326	30	98	463	1.851	—	—	2	11	245	1.026
75	Vicari	1.353	5.346	40	137	561	2.378	1	5	5	24	276	1.227
76	Villabate	1.971	8.092	95	318	176	752	3	12	2	8	523	2.361
77	Villafrati	827	3.347	9	32	195	861	1	4	5	27	165	774
	Provincia	245.913	1.010.212	2.349	8.645	34.210	151.524	99	333	391	1.658	38.660	178.170

caccia e pesca e ad altri rami di attività economica, per condizione sociale del capo famiglia

E PESCA		FAMIGLIE CON CAPI FAMIGLIA ADDETTI AD ALTRI RAMI DI ATTIVITÀ ECONOMICA												N. d'or- dine
T O T A L E		I n d i p e n d e n t i				C o a d i u v a n t i d i i n d i p e n d e n t i		D i p e n d e n t i				T O T A L E		
		a m m i n i s t r a t o r i e l i b e r i p r o f e s s i o n i s t i		l a v o r a t o r i i n p r o p r i o				d i r i g e n t i e i m p i e g a t i		a l t r i				
famiglie	componenti	famiglie	componenti	famiglie	componenti	famiglie	componenti	famiglie	componenti	famiglie	componenti	famiglie	componenti	
335	1.457	—	—	53	195	—	—	12	36	19	77	84	308	39
475	2.147	10	43	70	301	—	—	18	54	75	312	173	710	40
160	783	2	8	58	249	1	6	17	56	52	259	130	578	41
427	1.666	6	22	60	238	1	4	12	31	45	176	124	471	42
931	4.188	39	161	273	1.107	5	22	97	347	1.091	5.118	1.505	6.755	43
883	4.075	13	61	164	730	—	—	36	129	104	485	317	1.405	44
923	4.278	5	16	114	482	6	23	40	123	95	429	260	1.073	45
1.882	8.146	35	141	329	1.441	2	6	46	175	296	1.314	708	3.077	46
2.242	10.134	61	267	557	2.587	3	15	223	822	990	4.711	1.834	8.402	47
694	3.027	2	9	121	522	1	4	26	95	105	495	255	1.125	48
849	3.876	14	61	171	630	—	—	27	92	66	283	278	1.116	49
577	2.304	7	21	106	374	—	—	24	88	106	403	243	886	50
10.129	47.762	3.107	12.811	15.976	73.207	305	1.324	16.479	63.983	37.188	174.458	73.055	325.783	51
3.103	13.618	79	343	621	2.640	—	—	204	801	684	3.151	1.588	6.935	52
1.275	4.916	9	32	212	800	1	3	42	159	143	570	407	1.564	53
651	2.707	14	56	184	710	3	9	64	226	221	955	486	1.956	54
930	4.139	12	47	154	656	—	—	43	158	155	708	364	1.569	55
1.178	4.819	9	50	257	1.102	2	5	31	117	151	610	450	1.884	56
526	2.193	2	5	69	289	—	—	16	50	42	182	129	526	57
1.253	5.608	12	47	201	826	3	17	36	139	343	1.596	595	2.625	58
434	1.986	8	32	48	189	—	—	14	47	97	470	167	738	59
661	2.952	9	36	83	363	4	14	35	114	136	623	267	1.150	60
719	3.187	8	27	109	477	—	—	13	48	95	413	225	965	61
1.257	5.823	15	64	211	967	—	—	28	117	214	1.042	468	2.190	62
774	3.244	6	28	108	413	—	—	21	90	63	280	198	811	63
159	701	—	—	21	84	—	—	9	32	30	146	60	262	64
748	3.857	21	82	165	800	1	3	99	383	232	1.114	518	2.382	65
456	2.093	—	—	32	157	—	—	10	27	28	124	70	308	66
219	763	1	2	17	70	—	—	12	36	16	71	46	179	67
1.680	7.624	150	578	889	4.006	11	41	433	1.644	1.414	6.545	2.897	12.814	68
922	4.590	9	33	213	934	1	2	43	172	210	984	476	2.125	69
488	2.336	4	11	66	296	—	—	13	55	28	154	111	516	70
849	3.779	14	45	127	522	—	—	44	175	120	565	305	1.307	71
154	701	2	9	19	82	—	—	18	58	36	144	75	293	72
1.173	5.564	17	89	176	758	2	10	35	144	82	394	312	1.395	73
740	2.986	3	8	87	318	1	3	17	56	53	200	161	594	74
883	3.771	19	74	88	375	—	—	26	93	75	320	208	862	75
799	3.451	77	312	409	1.774	3	17	27	90	299	1.328	815	3.521	76
375	1.693	5	24	93	389	—	—	23	78	105	479	226	970	77
75.709	340.330	4.506	18.784	29.229	131.175	377	1.620	19.937	76.819	51.564	240.508	105.613	468.906	

TAV. 9 — Abitazioni, altri alloggi e relativi abitanti. Abitazioni e relative stanze, per titolo di godimento

N. d'or- dine	C O M U N I	A B I T A Z I O N I O C C U P A T E									A B I T A Z I O N I N O N O C C U P A T E						A L T R I A L L O G G I O C C U P A T I (a)		
		T O T A L E				Proprietà e usufrutto			Affitto			T O T A L E		Proprietà e usufrutto		Affitto		N	abi- tanti
		N	stanze		abi- tanti	N	stanze	abi- tanti	N	stanze	abi- tanti	N	stanze	N	stanze	N	stanze		
			N	adibite esclu- sivan. altro uso															
1	Àlia	1.899	4.833	102	8.278	1.469	3.989	6.491	274	508	1.195	78	263	63	208	5	8	3	20
2	Alimena	1.321	3.121	38	5.350	967	2.445	3.934	255	442	1.009	171	340	99	213	13	31	28	103
3	Aliminusa	373	925	244	1.532	323	814	1.369	27	43	80	43	117	38	106	3	5	33	141
4	Altavilla Milicia	1.006	2.439	43	4.380	514	1.494	2.222	347	626	1.553	85	170	69	139	8	13	2	7
5	Altofonte	1.376	2.349	7	5.337	852	1.587	3.262	418	589	1.712	129	227	83	149	39	68	4	12
6	Bagheria	6.546	16.182	189	30.724	2.969	8.579	13.621	2.827	5.902	13.617	202	524	151	420	33	65	58	213
7	Balestrate	1.712	4.124	247	7.859	1.065	2.814	4.887	369	703	1.670	58	177	52	163	5	13	50	215
8	Baucina	845	2.795	79	3.396	681	2.410	2.738	123	268	522	29	100	27	96	2	4	5	11
9	Belmonte Mezzagno	1.392	2.520	4	5.854	833	1.687	3.598	378	517	1.555	86	145	77	127	8	16	5	26
10	Bisacquino	2.009	4.901	42	8.242	1.420	3.704	5.840	434	881	1.818	92	227	68	180	10	23	40	154
11	Bolognetta	640	1.313	13	2.716	385	913	1.621	187	283	842	29	52	21	39	7	9	—	—
12	Bompietro	1.047	2.543	139	3.807	801	2.088	2.930	107	178	397	157	297	113	236	6	9	10	29
13	Borgetto	1.610	2.777	20	6.841	1.021	1.858	4.264	389	579	1.695	65	127	49	97	8	14	—	—
14	Càccamo	2.150	5.491	192	10.069	1.437	3.958	6.778	629	1.324	2.962	1.243	3.223	750	1.974	451	1.122	3	11
15	Caltavuturo	1.721	4.011	18	7.202	1.319	3.194	5.521	303	587	1.290	117	268	78	196	9	24	1	1
16	Campofelice di Roccella	761	2.056	23	3.715	374	1.173	1.775	317	701	1.639	76	232	62	208	8	11	1	5
17	Campofiorito	504	860	8	2.091	297	569	1.220	129	180	566	34	55	30	50	2	2	25	127
18	Capaci	945	1.838	4	4.560	515	1.163	2.514	315	485	1.594	68	152	58	136	7	10	1	4
19	Carini	3.764	10.981	72	16.205	2.081	6.752	8.669	1.274	3.154	5.908	165	562	139	495	18	49	9	30
20	Castelbuono	2.401	8.530	69	11.542	1.782	6.641	8.690	489	1.470	2.278	337	1.176	318	1.091	12	53	22	54
21	Casteldàccia	1.370	4.033	31	6.101	919	2.945	4.074	236	568	1.091	74	315	70	306	1	1	1	2
22	Castellana Sicula	1.344	2.923	16	4.982	943	2.184	3.538	227	397	798	132	349	100	285	3	9	18	44
23	Castronuovo di Sicilia	1.366	2.854	61	5.895	921	2.074	4.018	342	579	1.471	163	619	114	428	18	50	35	80
24	Cefalà Diana	282	777	4	1.137	191	575	782	58	123	225	30	80	24	67	3	8	14	48
25	Cefalù	2.656	7.031	93	11.227	1.057	3.347	4.341	1.330	3.038	5.834	320	998	222	776	85	178	114	431
26	Cerda	1.372	3.675	11	5.868	1.012	2.922	4.385	273	537	1.098	75	187	66	166	5	12	2	11
27	Chiusa Scalfani	1.643	3.990	38	6.148	1.140	2.972	4.239	394	767	1.506	72	235	63	208	7	20	4	5
28	Ciminna	1.476	5.089	115	6.224	973	3.771	4.166	413	1.011	1.724	37	187	37	187	—	—	2	6
29	Cinisi	1.827	5.343	52	7.561	1.178	3.601	4.780	449	1.158	1.940	348	757	323	703	13	25	6	25
30	Collesano	1.777	4.683	76	7.308	1.016	2.989	4.079	569	1.210	2.466	136	366	87	268	22	35	6	18
31	Contessa Entellina	687	1.473	3	2.848	445	1.060	1.806	192	310	818	21	51	16	42	3	6	12	34
32	Corleone	3.719	7.675	51	15.646	2.158	5.022	8.947	1.206	1.979	5.157	504	989	487	952	12	24	149	642
33	Ficarazzi	1.054	2.395	14	5.015	483	1.307	2.170	449	801	2.291	52	121	38	88	12	30	27	116
34	Gangi	2.224	6.593	127	10.821	1.684	5.407	8.325	279	656	1.258	389	1.035	328	933	13	24	24	123
35	Geraci Siculo	881	2.129	11	3.722	693	1.705	2.988	110	246	437	64	181	38	105	8	23	—	—
36	Giardinello	322	714	6	1.366	214	500	906	77	135	320	22	49	15	31	4	12	—	—
37	Giuliana	912	2.151	30	3.288	645	1.653	2.306	183	330	701	27	74	25	68	2	6	3	10
38	Godrano	296	694	19	1.272	182	463	794	76	146	285	17	39	11	26	2	6	2	11

(a) Grotte, baracche, cantine, magazzini, negozi, uffici, locali di scuole e caserme, archi di mura e di ponti, carrozzoni ambulanti, ecc.

Seque: Tav. 9 — Abitazioni, altri alloggi e relativi abitanti. Abitazioni e relative stanze, per titolo di godimento

N. d'or- dine	COMUNI	ABITAZIONI OCCUPATE									ABITAZIONI NON OCCUPATE						ALTRI ALLOGGI OCCUPATI (a)		
		TOTALE				Proprietà e usufrutto			Affitto			TOTALE		Proprietà e usufrutto		Affitto		N	abi- tanti
		N	stanze		abi- tanti	N	stanze	abi- tanti	N	stanze	abi- tanti	N	stanze	N	stanze	N	stanze		
			N	adibite esclu- sivam. altro uso															
39	Gratteri	616	1.881	37	2.334	492	1.542	1.867	60	159	220	91	266	65	194	3	9	3	9
40	Isnello	917	3.250	361	3.662	635	2.339	2.454	193	607	848	71	263	66	248	—	—	—	—
41	Isola delle Femmine	403	789	2	1.764	192	392	779	132	227	658	61	149	56	135	1	3	—	—
42	Làscari	594	1.695	19	2.317	396	1.184	1.535	125	303	485	63	187	51	156	4	10	10	33
43	Lercara Friddi	3.078	7.384	131	13.440	1.662	4.659	7.373	1.092	2.018	4.695	94	310	73	264	14	25	—	—
44	Marineo	1.729	4.855	142	7.222	1.117	3.534	4.533	483	986	2.201	125	371	111	326	7	21	9	31
45	Mezzojuso	1.477	3.324	67	6.353	839	2.124	3.646	509	921	2.190	85	229	78	213	5	12	18	49
46	Misilmeri	3.082	5.347	16	13.044	1.525	3.065	6.318	1.289	1.844	5.681	108	248	85	212	13	21	8	25
47	Monreale	4.999	9.891	80	21.964	2.001	4.517	8.401	2.567	4.450	11.732	995	2.754	695	2.079	69	124	80	221
48	Montelepre	1.304	2.286	12	5.111	755	1.442	2.931	406	615	1.043	164	251	133	215	25	30	3	18
49	Montemaggiore Belsito	1.434	3.707	50	5.758	1.150	3.087	4.669	199	422	799	78	299	75	290	3	9	101	431
50	Palazzo Adriano	1.101	2.015	37	4.121	699	1.412	2.839	318	475	1.180	118	370	87	249	5	7	44	125
51	Palermo	95.462	275.774	2.449	468.285	18.237	67.150	82.532	71.229	193.789	359.366	3.188	10.865	2.301	8.257	769	2.300	3.615	14.182
52	Partinico	5.749	11.623	148	24.400	2.821	6.950	11.541	2.545	3.978	11.278	286	677	205	562	37	66	31	116
53	Petralia Soprana	2.177	5.342	57	7.819	1.713	4.359	6.146	213	480	793	262	682	226	612	5	7	8	21
54	Petralia Sottana	1.555	4.423	98	6.062	1.036	3.226	4.058	315	607	1.243	341	846	192	574	9	25	4	16
55	Piana degli Albanesi	1.780	3.469	48	7.158	976	2.080	3.908	680	1.148	2.775	115	234	92	197	16	23	—	—
56	Polizzi Generosa	1.886	5.220	118	7.993	1.157	3.540	4.878	575	1.231	2.519	168	600	127	501	9	21	18	48
57	Pollina	740	2.197	79	3.110	494	1.573	2.100	175	427	747	51	183	48	178	2	2	14	46
58	Prizzi	2.520	5.263	32	10.358	1.833	4.065	7.523	480	820	2.027	80	184	74	174	4	7	52	173
59	Roccamena	771	1.678	—	3.280	587	1.383	2.517	131	200	557	48	106	38	90	8	10	—	—
60	Roccapalumba	1.095	2.624	94	4.551	720	1.825	2.980	280	596	1.196	73	227	68	218	3	7	31	140
61	San Cipirello	1.167	2.112	3	5.008	606	1.341	2.489	476	636	2.159	60	128	47	110	11	16	4	6
62	San Giuseppe Jato	2.199	3.535	20	9.773	1.246	2.236	5.402	778	1.043	3.622	38	71	31	56	5	10	4	25
63	San Mauro Castelverde	1.176	4.967	498	4.840	1.015	4.401	4.211	101	367	397	66	295	58	268	—	—	3	4
64	Santa Cristina Gela	285	600	1	1.150	167	384	678	93	160	376	46	77	36	62	9	12	5	14
65	Santa Flàvia	1.611	4.399	8	7.432	561	1.784	2.482	774	1.840	3.656	228	650	151	463	53	139	12	34
66	Sciara	652	1.409	7	2.796	482	1.113	2.094	129	206	564	36	112	33	101	2	6	—	—
67	Scalàfani	293	713	15	1.107	171	491	663	45	88	178	54	110	34	72	1	2	18	19
68	Tèrmini Imerese	5.509	14.087	74	24.481	1.844	6.168	7.902	3.312	6.966	15.115	212	740	155	605	48	102	181	578
69	Terrasini	1.776	4.338	101	7.886	878	2.435	3.679	657	1.348	3.094	170	423	133	343	27	57	7	22
70	Torretta	869	1.479	1	3.645	540	987	2.256	212	323	928	88	197	80	178	4	10	4	10
71	Trabia	1.437	3.058	18	5.945	725	1.781	2.886	500	888	2.203	51	238	45	226	3	5	2	6
72	Ùstica	293	1.241	19	1.211	128	681	514	132	406	563	50	155	24	82	12	25	—	—
73	Valledolmo	1.786	4.780	247	8.038	1.282	3.895	5.783	393	657	1.808	87	254	73	217	9	22	5	5
74	Ventimiglia di Sicilia	1.168	3.070	30	4.311	773	2.247	2.822	325	656	1.251	20	61	18	59	1	1	6	15
75	Vicari	1.253	3.024	20	5.240	841	3.105	3.494	322	681	1.412	140	411	123	366	12	27	25	106
76	Villabate	1.740	4.148	26	8.074	948	2.687	4.385	574	1.025	2.785	83	178	59	127	16	32	4	18
77	Villafraati	801	2.247	121	3.347	505	1.557	2.104	173	340	755	37	136	29	114	6	18	—	—
	Provincia	217.714	573.105	7.597	990.519	90.708	265.070	387.758	109.446	267.434	529.071	13.878	39.603	10.484	31.355	2.097	5.241	5.048	19.315

(a) Grotte, baracche, cantine, magazzini, negozi, uffici, locali di scuole e caserme, archi di mura e di ponti, carrozzoni ambulanti, ecc.

TAV. 10 — Abitazioni occupate e non occupate, per servizio installato

N. d'or- dine	COMUNI	TOTALE ABITAZIONI E ALTRI ALLOGGI	ABITAZIONI FORNITE DI									ABITAZIONI SFORNITE DI	
			cucina	acqua potabile			latrina		bagno	impianto fisso di		acqua potabile e latrina	qualsiasi servizio
				di acquedotto		di pozzo	interna	esterna		illuminaz. elettrica	gas per cucina		
				interna	esterna								
1	Àlia	1.980	1.972	1.073	11	49	1.653	22	24	1.552	—	232	—
2	Alimena	1.520	1.463	730	43	92	903	79	22	1.167	—	328	6
3	Aliminusa	449	415	2	1	11	255	4	2	351	—	155	1
4	Altavilla Milicia	1.093	999	232	7	6	1.003	5	3	964	—	75	20
5	Altofonte	1.509	1.479	673	33	5	1.318	45	17	1.377	—	132	3
6	Bagheria	6.806	6.413	3.589	139	142	2.986	1.043	158	6.012	—	1.813	64
7	Balestrate	1.820	1.695	387	6	82	1.660	19	17	1.632	—	79	4
8	Baucina	879	817	66	—	15	736	9	8	785	—	129	7
9	Belmonte Mezzagno	1.483	1.363	—	—	62	1.015	8	—	1.310	—	447	26
10	Bisacquino	2.141	2.038	687	36	17	1.693	32	15	1.478	—	349	16
11	Bolognetta	669	666	7	—	7	583	2	—	593	—	134	1
12	Bompietro	1.214	1.067	476	16	15	397	22	15	859	—	620	69
13	Borgetto	1.675	1.646	491	2	7	1.624	10	14	1.411	—	40	2
14	Caccamo	3.396	3.144	1.135	68	647	1.966	57	21	1.063	—	778	91
15	Caltavuturo	1.839	1.793	483	47	74	1.672	11	16	1.633	—	114	2
16	Campofelice di Roccella	838	808	305	10	43	767	17	4	656	—	34	6
17	Campoflorito	563	395	249	3	—	520	4	5	429	—	13	3
18	Capaci	1.014	950	—	—	23	618	12	2	907	—	378	18
19	Carini	3.938	3.811	879	59	74	3.655	141	57	3.622	—	109	14
20	Castelbuono	2.760	2.620	637	124	317	2.534	136	34	2.233	—	19	7
21	Casteldaccia	1.445	1.389	765	9	20	1.275	9	63	1.244	—	123	11
22	Castellana Sicula	1.494	1.289	361	31	53	936	18	16	1.242	—	457	25
23	Castronuovo di Sicilia	1.564	1.492	163	124	74	1.244	58	18	1.048	—	111	8
24	Cefalà Diana	326	305	—	—	23	225	3	1	228	—	83	4
25	Cefalù	3.090	2.637	1.385	334	223	1.108	416	80	1.768	—	302	109
26	Cerda	1.449	1.381	561	5	36	1.317	4	11	1.089	—	115	2
27	Chiusa Scalfani	1.719	1.665	76	5	26	1.697	5	11	1.376	—	12	—
28	Ciminna	1.515	1.500	—	—	24	1.336	14	12	1.260	—	156	6
29	Cinisi	2.181	1.989	1.175	19	123	1.811	87	48	1.806	—	202	78
30	Collesano	1.919	1.853	13	4	5	1.548	8	8	1.351	—	355	36
31	Contessa Entellina	720	698	406	3	3	543	—	23	619	—	143	1
32	Corleone	4.372	4.111	1.585	69	138	3.817	184	66	2.998	—	167	9
33	Ficarazzi	1.133	1.035	626	7	2	614	14	20	968	—	331	26
34	Gangi	2.637	2.346	1.259	73	265	1.714	14	24	1.689	—	508	44
35	Geraci Siculo	945	907	327	4	—	404	7	2	806	—	462	10
36	Giardinello	344	337	1	—	—	309	3	—	339	—	32	—
37	Giuliana	942	934	76	1	2	351	42	2	800	—	542	1
38	Godrano	315	296	—	—	—	218	3	—	250	—	92	2

Segue: TAV. 10 — Abitazioni occupate e non occupate per servizio installato

N. d'or- dine	COMUNI	TOTALE ABITAZIONI E ALTRI ALLOGGI	ABITAZIONI FORNITE DI								ABITAZIONI SFORNITE DI		
			cucina	acqua potabile			latrina		bagno	impianto fisso di		acqua potabile e latrina	qualsiasi servizio
				di acquedotto		di pozzo	interna	esterna		illuminaz. elettrica	gas per cucina		
				interna	esterna								
39	Gratteri	710	692	—	—	176	649	3	—	1	—	41	8
40	Isnello	988	986	793	1	—	908	1	4	696	—	12	—
41	Isola delle Femmine	464	440	—	—	26	418	3	3	440	—	41	3
42	Lascari	667	612	30	514	68	574	25	3	440	—	10	1
43	Lercara Friddi	3.172	2.791	1.963	25	15	2.973	26	35	2.384	—	116	26
44	Marineo	1.863	1.741	69	5	408	1.532	6	11	1.523	—	269	14
45	Mezzojuso	1.580	1.308	118	14	11	1.252	22	5	1.341	—	282	15
46	Misilmeri	3.198	3.084	460	9	18	2.924	10	10	2.951	—	240	19
47	Monreale	6.074	5.702	1.060	400	497	5.296	166	71	4.645	—	297	62
48	Montelepre	1.471	1.422	429	3	5	1.401	4	12	1.237	—	63	7
49	Montemaggiore Belsito	1.613	1.506	772	10	—	789	—	16	677	—	547	3
50	Palazzo Adriano	1.263	1.176	608	5	1	1.120	5	22	1.084	—	92	8
51	Palermo	102.265	92.641	76.910	9.092	2.050	89.354	2.741	18.692	91.979	3.267	2.765	423
52	Partinico	6.066	5.914	1.648	38	759	5.746	36	76	5.015	—	204	112
53	Petralia Soprana	2.447	2.045	306	157	70	611	36	31	1.144	—	1.527	244
54	Petralia Sottana	1.900	1.758	824	139	141	1.394	126	46	1.498	—	248	55
55	Piana degli Albanesi	1.895	1.880	190	—	12	1.835	5	14	1.792	—	53	—
56	Polizzi Generosa	2.072	1.983	537	55	134	1.801	90	39	1.803	—	50	4
57	Pòllina	805	717	—	—	79	115	16	1	—	—	624	69
58	Prizzi	2.652	2.519	409	8	1	2.218	26	14	2.452	—	349	6
59	Roccamena	819	728	226	7	3	689	7	6	370	—	115	16
60	Roccapalumba	1.199	1.028	619	23	22	845	14	12	923	—	277	23
61	San Cipirello	1.231	1.162	699	—	1	973	7	11	1.025	—	199	3
62	San Giuseppe Jato	2.241	2.163	834	9	9	1.984	10	27	1.957	—	210	5
63	San Mauro Castelverde	1.245	1.235	5	—	165	1.113	7	4	886	—	116	1
64	Santa Cristina Gela	336	321	—	—	—	311	4	—	319	—	16	1
65	Santa Flàvia	1.851	1.729	836	20	10	1.298	34	69	1.413	—	457	35
66	Sciara	688	683	202	1	17	661	1	8	562	—	19	1
67	Sciafani	365	334	67	22	27	235	5	2	175	—	75	2
68	Tèrmini Imerese	5.902	5.556	3.199	122	365	5.325	181	147	4.743	—	164	13
69	Terrasini	1.953	1.815	1.322	15	58	1.269	274	36	1.674	—	210	23
70	Torretta	961	817	1	—	3	938	2	3	860	—	17	6
71	Trabia	1.490	1.431	659	9	24	1.226	12	33	1.190	—	217	15
72	Ùstica	343	332	—	—	313	327	5	11	299	—	3	—
73	Valledolmo	1.878	1.808	630	—	94	1.720	2	26	1.519	—	121	5
74	Ventimiglia di Sicilia	1.194	1.172	277	10	49	1.134	3	1	911	—	46	1
75	Vicari	1.418	1.332	678	10	67	1.131	9	9	1.065	—	159	21
76	Villabate	1.827	1.668	988	434	18	1.233	381	50	1.605	—	97	5
77	Villafraati	838	803	1	7	27	343	9	2	698	—	483	11
	Provincia	236.640	218.752	119.249	12.457	8.448	193.709	6.881	20.401	196.261	3.267	21.002	1.998

