

ISTITUTO CENTRALE DI STATISTICA
IX CENSIMENTO GENERALE DELLA POPOLAZIONE

4 NOVEMBRE 1951

VOLUME I
DATI SOMMARI PER COMUNE

FASCICOLO 20

PROVINCIA DI PADOVA



SOC. ABETE - ROMA
1956

Fasc. 20 - Provincia di Padova

ERRATA - CORRIGE

Pag.	Tav.	Col.	Riga	Errata	Corrige
39	5	29	15	4. 96	4.396

INDICE

CARTA PLANIMETRICA

AVVERTENZE	Pag. 5
TAVOLA 1 - Superficie territoriale e densità - Popolazione per sesso : residente, per specie di località abitata ; residente temporaneamente assente, per luogo di presenza ; presente, per carattere della dimora	» 12
» 2 - Altitudine e popolazione residente dei comuni, delle frazioni geografiche e delle località abitate	» 16
» 3 - Popolazione residente, per sesso e stato civile	» 30
» 4 - Popolazione residente, per sesso e classi di età	» 32
» 5 - Popolazione residente in età da 6 anni in poi, per sesso : analfabeti ; alfabeti, secondo il titolo di studio	» 36
» 6 - Popolazione residente in età da 10 anni in poi, per sesso : attiva, secondo il ramo di attività economica ; non attiva, secondo alcuni gruppi di condizioni non professionali	» 40
» 7 - Popolazione residente attiva, per sesso : addetta al ramo dell'agricoltura, caccia e pesca e ad altri rami di attività economica, secondo la condizione sociale	» 44
» 8 - Famiglie residenti : in totale ; col capo famiglia addetto al ramo dell'agricoltura, caccia e pesca e ad altri rami di attività economica, per condizione sociale del capo famiglia	» 48
» 9 - Abitazioni, altri alloggi e relativi abitanti. Abitazioni e relative stanze, per titolo di godimento	» 52
» 10 - Abitazioni occupate e non occupate, per servizio installato	» 54

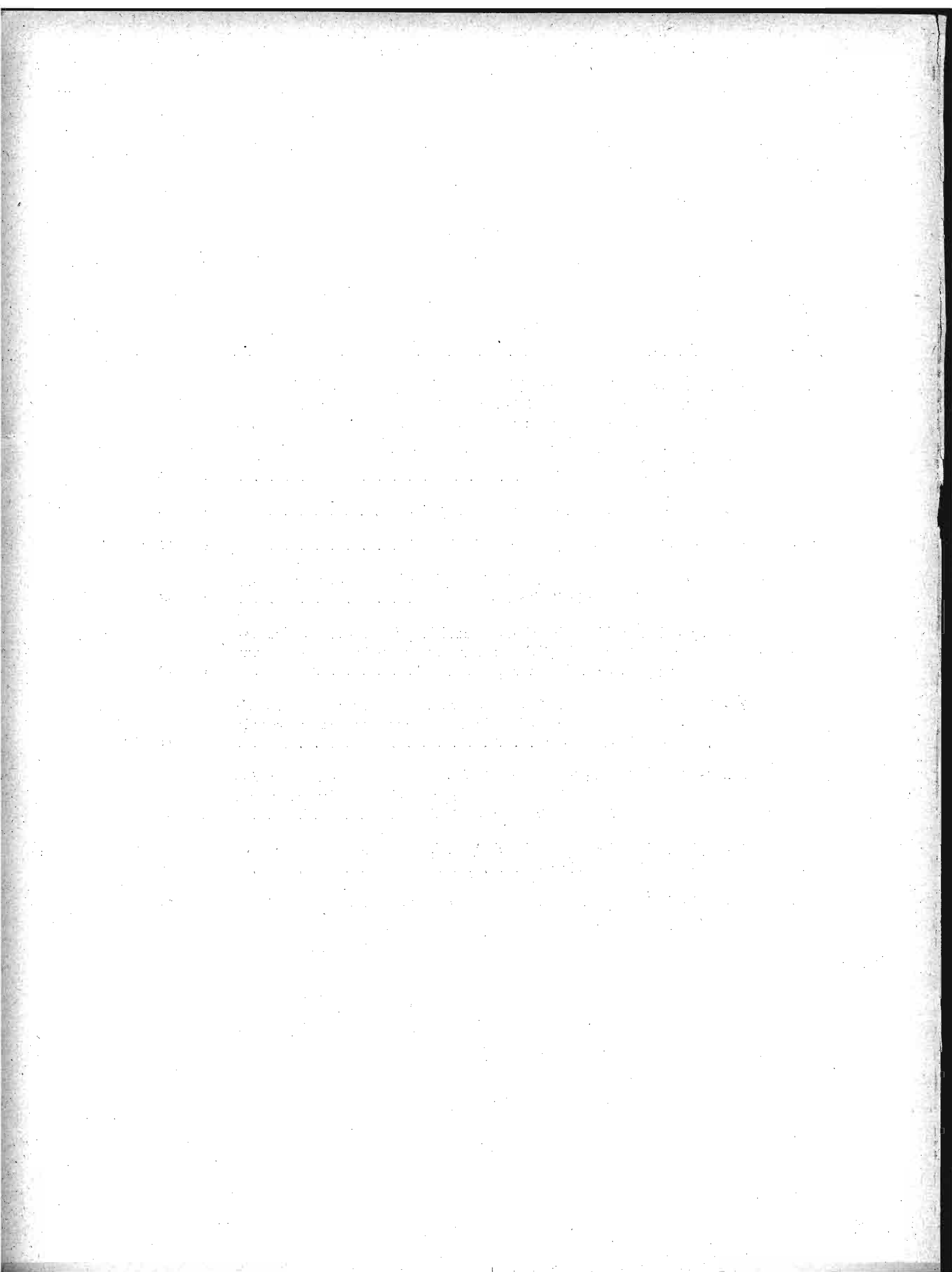

A V V E R T E N Z E

Le presenti « avvertenze » hanno lo scopo di eliminare le eventuali incertezze che possono sorgere nella interpretazione dei dati, allorchè si consultano le tavole statistiche contenute nel fascicolo. A tal fine si è ritenuto necessario definire le modalità cui fanno riferimento i dati indicati nelle predette tavole ogni qual volta esse modalità possano far sorgere dubbi sul loro preciso significato.

Per facilità di ricerca, accanto ad ogni modalità oggetto di definizione sono riportati, fra parentesi, i numeri distintivi delle tavole statistiche i cui dati sono classificati in funzione della modalità considerata.

Ai fini di eventuali raffronti fra i dati riportati nel presente fascicolo e quelli analoghi risultanti dal Censimento generale della popolazione al 21-4-1936, si richiama quanto esposto in proposito nella « Relazione generale » al IX Censimento generale della popolazione.

1. - Carta planimetrica provinciale. — Nella carta planimetrica (scala 1 : 250.000) inserita nel fascicolo sono indicati, con riferimento alla data di censimento, i confini dei Comuni della provincia e la rete stradale e ferroviaria statale.

I confini comunali sono stati tracciati in base a piano topografico del IX Censimento generale della popolazione, formato con le tavolette al 25.000 dell'Istituto Geografico Militare; l'ubicazione dei centri capoluoghi di comune è stata contrassegnata con simboli convenzionali corrispondenti alle classi di ampiezza demografica (popolazione residente) indicate in calce alla carta stessa.

I Comuni sono contraddistinti da un numero progressivo secondo l'ordine geografico (dall'alto in basso e da sinistra a destra). Nel retro della carta è predisposto l'elenco dei Comuni in ordine alfabetico con riferimento anche al numero d'ordine geografico, onde facilitare l'individuazione dei singoli Comuni nella carta stessa.

2. - Comune. — La denominazione e la superficie territoriale dei Comuni fanno riferimento alla data di censimento (4 novembre 1951). La superficie territoriale (espressa in ettari) è quella fornita dagli Uffici Tecnici del Catasto o Erariali; eventuali differenze con i dati pubblicati nei fascicoli provinciali relativi al Censimento generale della popolazione del 21 aprile 1936 sono da ascrivere a variazioni territoriali o a rettifiche per accertamenti intervenuti successivamente.

Le zone di territorio in contestazione tra due o più Comuni sono comprese, ai fini del Censimento, nella circoscrizione di uno dei Comuni medesimi, come posto in evidenza, di volta in volta, con apposita nota in calce alle tavole 1 e 2. Analoga nota è stata apposta per le variazioni territoriali che hanno avuto esecuzione, successivamente alla data di censimento, fino al 30 giugno 1954.

3. - Frazione geografica (Tav. 2). — Quota parte di territorio comunale comprendente di norma un centro abitato, nonchè nuclei abitati e case sparse circconvicini gravitanti sul centro. Sono considerate, inoltre, frazioni geografiche a se stanti, anche se disabitate :

a) le isole amministrative, cioè le parti di territorio comunale separate, da quella comprendente la casa comunale, dal territorio di altro o di altri Comuni e le isole marittime e lacuali ;

b) le zone di territorio comprendenti nuclei o case sparse gravitanti su centri abitati di altri Comuni;

c) le zone di territorio di alta montagna completamente disabitata, le paludi, gli acquitrini e i laghi appartenenti ad un solo Comune, purchè di una certa ampiezza ;

d) la parte di lago spettante a ciascun Comune, qualora il lago risulti diviso tra più Comuni ;

e) le zone di territorio in contestazione tra due o più Comuni.

4. - **Località abitate** (*Tavv. 1 e 2*). — Aggregati più o meno grandi di case che, ai fini dell'insediamento della popolazione, si distinguono in: «centro abitato», «nucleo abitato», «case sparse». I centri e i nuclei abitati, aventi sempre un nome proprio, possono risultare costituiti da case situate nel territorio di due o più Comuni confinanti; tale particolarità è posta in evidenza, di volta in volta, con apposita nota.

— **Centro abitato** (*Tavv. 1 e 2*). — Aggregato di case contigue o vicine con interposte strade, piazze e simili, o comunque brevi soluzioni di continuità, caratterizzato dall'esistenza di servizi od esercizi pubblici determinanti un luogo di raccolta ove sogliono concorrere anche gli abitanti dei luoghi vicini, per ragioni di culto, istruzione, affari, approvvigionamenti e simili.

Sono considerati «centri abitati temporanei» le località turistiche, di cura e di villeggiatura non abitate continuamente, aventi, però, nel periodo di attività stagionale, i requisiti di centro abitato.

I centri che comprendono la casa comunale sono contrassegnati con asterisco.

— **Nucleo abitato** (*Tavv. 1 e 2*). — Aggregato di case, con almeno cinque famiglie, privo del luogo di raccolta che caratterizza il centro abitato. Il carattere di nucleo abitato è, inoltre, riconosciuto:

a) al gruppo, anche minimo, di case vicine tra loro, situate in zona montana, quando vi abitino almeno due famiglie e le condizioni della viabilità siano tali da rendere difficili e comunque non frequenti i rapporti con le altre località abitate;

b) all'aggregato di case (dirute o non dirute) in zona montana, già sede di popolazione e, alla data di censimento, disabitato per il noto fenomeno dello spopolamento montano;

c) ai fabbricati di aziende agricole e zootecniche (cascine, fattorie, masserie, ecc.), anche se costituiti da un solo edificio, purchè il numero delle famiglie in esso abitanti non sia inferiore a cinque;

d) ai conventi, alle case di cura, alle colonie climatiche e sanatoriali, agli orfanotrofi, alle case di correzione e alle scuole-convitto situati in aperta campagna;

e) agli edifici distanti da centri e nuclei abitati, con servizi od esercizi pubblici (stazione ferroviaria, centrale idroelettrica, spaccio, chiesa, ecc.), purchè negli stessi o nelle eventuali case prossime, da comprendere nel nucleo, abitino almeno due famiglie.

— **Case sparse** (*Tavv. 1 e 2*). — Case disseminate per la campagna o situate lungo strade a distanza tale tra loro da non poter costituire nemmeno un nucleo abitato.

5. - **Accentatura dei nomi dei Comuni, delle frazioni geografiche e delle località abitate.** — Ai fini della retta pronuncia dei nomi dei Comuni, delle frazioni geografiche e delle località abitate, è stato posto l'accento tonico sulle parole sdrucciole e tronche.

Le parole piane non sono state accentate anche se terminanti con vocali costituenti iato, mentre sono state accentate sulla penultima sillaba se terminanti con vocali costituenti dittongo.

Le parole terminanti con consonante sono state accentate se l'accento tonico non cade sull'ultima vocale.

6. - **Altitudine** (*Tav. 2*). — Per i Comuni e le frazioni geografiche è stata indicata l'altitudine minima e massima dell'intero territorio; l'altitudine dei centri abitati si riferisce al principale luogo di raccolta, di norma una piazza (della chiesa parrocchiale, del municipio, del mercato, ecc.); l'altitudine dei nuclei abitati fa riferimento ad un punto intermedio del terreno su cui sorgono le case dei nuclei stessi.

7. - **Popolazione residente** (*Tavv. 1 e 2*). — È costituita dal complesso delle persone aventi, alla data di censimento, la dimora abituale nel Comune considerato, anche se non iscritte nel registro della popolazione stabile, tanto se presenti quanto se temporaneamente assenti dal Comune, alla data medesima, per una delle seguenti ragioni: a) affari, diporto, breve cura e simili; b) baliatico (bambini dati a balia); c) istruzione, riabilitazione, noviziato religioso; d) servizio militare di leva, di richiamo, di volontariato (esclusi i dispersi in guerra); e) servizio statale all'estero; f) missione fuori sede; g) attività svolte continuativamente in Comune diverso da quello di abitazione della famiglia, sempre che il rientro in famiglia ricorresse almeno settimanalmente; h) lavori stagionali o comunque temporanei; i) mancanza di sede fissa di lavoro; l) imbarco su navi della marina militare o mercantile; m) ricovero temporaneo in luoghi di cura o di assistenza, compreso il ricovero in istituti psichiatrici di durata inferiore a tre anni; n) detenzione in attesa di giudizio o condanna a pena inferiore a 5 anni o confino.

Nella popolazione residente di ciascun Comune sono compresi anche gli sfollati per eventi bellici che in esso hanno conservato l'iscrizione anagrafica, pur alloggiando fuori del territorio del Comune stesso, nel quale non hanno potuto ancora far ritorno per cause indipendenti dalla loro volontà, nonchè i cittadini italiani profughi da territori non più amministrati dall'Italia dopo l'ultima guerra (esclusa la Zona A del T.L.T.) che, alla data di censimento, si trovavano nel territorio del Comune.

La popolazione residente di ciascun centro o nucleo diviso tra due o più Comuni (Tav. 2) è data dalla somma delle quote parti riportate per il centro o nucleo stesso nei diversi Comuni di appartenenza indicati in nota.

8. - Popolazione presente (Tav. 1). — È costituita dalle persone presenti nel Comune considerato, alla data di censimento, tanto se residenti nel Comune, quanto se residenti in altri Comuni o all'estero.

9. - Densità demografica dei Comuni (Tav. 1). — Rapporto tra il totale della popolazione residente di ciascun Comune e la superficie territoriale del Comune espressa in Km²; il tutto, con riferimento alla data di censimento.

10. - Assenza temporanea (Tav. 1). — Riguarda coloro che, alla data di censimento, erano assenti dal Comune di residenza per una qualsiasi delle ragioni di cui al punto 7.

11. - Età (Tavv. 5 e 6). — È misurata in anni compiuti e pertanto nelle classificazioni per gruppi gli estremi inferiore e superiore di ciascuna classe sono espressi in anni compiuti. Così, ad es.:

fino a 6 anni: dalla nascita fino al 6° anno di vita compiuto (cioè fino al 6° compleanno);

da 6 a 10 anni: dal 6° anno compiuto fino al 10° anno compiuto (cioè fino al 10° compleanno);

da 10 a 14 anni: dal 10° anno compiuto fino al 14° anno compiuto (cioè fino al 14° compleanno);

da 14 a 18 anni: dal 14° anno compiuto fino al 18° anno compiuto (cioè fino al 18° compleanno);

.....

da 65 anni in poi: dal 65° anno compiuto in poi.

È da avvertire che i casi di censiti in età ignota sono stati eliminati mediante accertamenti presso i Comuni di residenza e di nascita dei censiti stessi; i rarissimi casi per i quali non è stato possibile accertare l'esatta data di nascita sono stati eliminati in base alle altre notizie del foglio di censimento interferenti con l'età.

12. - Grado di istruzione dei censiti (Tav. 5). — Si riferisce al più alto titolo di studio conseguito in qualsiasi scuola (pubblica o privata, italiana o straniera, anche all'estero), non alla più alta classe o al più alto corso frequentato con successo.

— **Analfabeti.** — Sono considerati tali coloro che hanno dichiarato di non sapere nè leggere nè scrivere (analfabeti completi), più coloro che hanno dichiarato di sapere solo leggere o solo scrivere (semi-analfabeti).

— **Alfabeti.** — Sono considerati tali coloro che hanno dichiarato di possedere un titolo di studio o, almeno, di saper leggere e scrivere. Gli scolari delle prime classi elementari, in età da 6 anni in poi, sono stati considerati alfabeti.

— **Alfabeti privi di titolo di studio.** — Coloro che non hanno conseguito neanche il minimo titolo di studio di scuola elementare (certificato di proscioglimento).

— **Alfabeti forniti di titolo di studio di scuola elementare.** — Coloro che hanno conseguito il certificato di proscioglimento o la licenza elementare.

— **Alfabeti forniti di titolo di studio di scuola media inferiore.** — Nel gruppo sono compresi anche coloro che hanno ultimato con successo i corsi ginnasiali.

— **Alfabeti forniti di titolo di studio di scuola media superiore.** — I censiti con titolo di studio di scuola artistica media sono compresi nel gruppo con titolo di studio di scuola media superiore tecnica, professionale e artistica.

13. - Popolazione attiva e popolazione non attiva (Tavv. 6 e 7). — La popolazione attiva è costituita dai censiti in età da 10 anni in poi esercitanti una professione, arte o mestiere. Sono compresi nella popolazione attiva anche i disoccupati, i militari (di leva, volontari e richiamati), i ricoverati temporaneamente in luoghi di cura o di assistenza, i detenuti in attesa di giudizio o condannati a pena inferiore a 5 anni e i confinati, per tutti i quali è stata considerata l'ultima attività professionale esercitata, rispettivamente, prima della disoccupazione, del servizio militare, del ricovero, della detenzione, del confino.

La popolazione non attiva è costituita dai censiti di qualunque età di condizione non professionale e cioè: bambini, studenti, persone in attesa di prima occupazione, donne attendenti alle cure domestiche, proprietari, benestanti, pensionati, infermi o ricoverati in luoghi di cura o di assistenza a tempo indeterminato, inabili permanenti, detenuti condannati a pena di 5 anni e più, persone viventi a carico della pubblica beneficenza, mendicanti, prostitute. Nella tavola 6 la popolazione non attiva considerata è quella in età da 10 anni in poi; pertanto nelle persone in attesa di prima occupazione sono comprese anche quelle, dichiaratesi tali, in età da 10 a 14 anni. Circa le donne attendenti alle cure domestiche, è da tener presente che sono considerate tali anche quelle che, pur esercitando una professione, arte o mestiere, dedicano prevalentemente la propria attività alla casa.

14. - Ramo di attività economica in cui il censito esercita la professione, arte o mestiere (Tav. 6). — La classificazione delle attività economiche predisposta dall'Istituto Centrale di Statistica, che ha per base l'attività (unica o prevalente) delle singole « unità locali » (fabbriche, botteghe artigiane, laboratori, negozi, sedi e filiali bancarie e assicurative, ospedali, gabinetti medici e studi professionali, esercizi pubblici, ecc.), si articola in categorie raggruppate in classi e successivamente in rami.

L'ordine di successione dei rami prende anzitutto in considerazione le attività economiche riguardanti la lavorazione della terra, l'allevamento del bestiame e la cattura di animali (agricoltura, caccia e pesca); poi lo sfruttamento del sottosuolo e la trasformazione dei prodotti (industrie estrattive e manifatturiere); seguono le costruzioni edilizie e stradali e le installazioni di impianti; indi, la produzione e distribuzione di energia elettrica e di gas e la distribuzione di acqua; i trasporti di cose e di persone e le comunicazioni di notizie; il commercio; il credito, le assicurazioni e le gestioni finanziarie; le prestazioni di servizi riguardanti il settore privato e, infine, i servizi prestati dall'amministrazione statale e da enti pubblici.

15. - Posizione nella professione e condizione sociale (Tavv. 7 e 8). — La condizione del censito in rapporto all'impresa (azienda, ente, ecc.) ove egli svolge la propria attività professionale individua la posizione nella professione. Nel presente fascicolo le predette posizioni, ad esclusione di quella di « coadiuvante », sono state opportunamente raggruppate e i gruppi così formati sono stati denominati, per brevità, « condizioni sociali » che, alla loro volta, sono state riunite in due grandi categorie: I) condizioni di « indipendente », se il censito gestisce l'impresa o, comunque, lavora in conto proprio; II) condizioni di « dipendente », se il censito lavora per conto altrui.

I) INDIPENDENTI

A - Agricoltura, caccia e pesca. — Sono considerati indipendenti: a) i conduttori non coltivatori e altri amministratori, cioè coloro che gestiscono un'azienda agricola, forestale, zootecnica o per la caccia o per la pesca, sopportandone il rischio e nella quale non impiegano nè l'opera manuale propria, nè quella dei familiari; b) i conduttori coltivatori, cioè coloro che gestiscono un'azienda agricola, forestale, zootecnica sopportandone il rischio e nella quale impiegano l'opera manuale propria o quella dei familiari; c) i coloni parziari (mezzadri, terziari, ecc.), cioè coloro che coltivano un fondo avuto a colonia parziaria; d) gli altri lavoratori in proprio, quali quelli che svolgono, in conto proprio, una attività di caccia o di pesca, eventualmente con l'aiuto di familiari, avendo o no personale retribuito alle proprie dipendenze.

B - Altri rami di attività economica. — Sono considerati indipendenti: e) gli amministratori titolari di azienda, cioè coloro che gestiscono un'azienda industriale, commerciale, ecc., sopportandone il rischio e nella quale non impiegano nè l'opera manuale propria, nè quella dei familiari; f) i liberi professionisti, cioè coloro che esercitano, in conto proprio, una professione o arte liberale, senza o con l'aiuto di personale retribuito; g) gli altri lavoratori in proprio, quali quelli che gestiscono, in conto proprio, una piccola industria o bottega artigiana o negozio e simili, partecipandovi con lavoro manuale, eventualmente con l'aiuto di familiari, avendo o no personale retribuito alle proprie dipendenze.

II) DIPENDENTI

A - *Agricoltura, caccia e pesca.* — Sono considerati dipendenti: a) i dirigenti, cioè coloro che esercitano, con il corrispettivo di una remunerazione, attività con funzioni direttive (tecniche o amministrative) o rappresentanza per tutta o parte notevole di un'azienda agricola, forestale, zootecnica o per la caccia o per la pesca; b) gli impiegati, cioè coloro che esercitano, con il corrispettivo di una remunerazione, attività con funzioni esecutive in una delle aziende anzicitate; c) i compartecipanti, cioè coloro che assumono, nel corso di un'annata agraria, una parte dei lavori necessari ad una coltivazione legnosa oppure tutti o parte dei lavori necessari ad una coltivazione erbacea, ricevendo come compenso una quota parte del prodotto; d) i salariati fissi, i salariati semifissi, i giornalieri e simili; e) gli altri lavoratori.

B - *Altri rami di attività economica.* — Sono considerati dipendenti; f) i dirigenti, cioè coloro che esercitano, con il corrispettivo di una remunerazione, attività con funzioni direttive (tecniche o amministrative) o di rappresentanza per tutta o parte notevole di un'azienda industriale, commerciale, ecc.; dei dipendenti dello Stato (civili e militari) sono considerati dirigenti quelli di grado superiore al VII e quelli esercitanti attività con funzioni direttive indipendentemente dal grado (capi di istituti di istruzione, ecc.); degli addetti al culto sono considerati dirigenti i vescovi, i capi di convivenze religiose, i parroci e similari; g) impiegati, cioè coloro che esercitano con il corrispettivo di una remunerazione, attività con funzioni esecutive in una azienda industriale, artigiana, commerciale, ecc.; dei dipendenti dello Stato (civili e militari) sono considerati impiegati quelli di grado inferiore al VI; h) altri dipendenti (di aziende industriali, artigiane, commerciali, ecc.), quali: gli operai (specializzati, qualificati e comuni), i manovali (specializzati e comuni) e i garzoni; i camerieri, i barbieri e simili, i lavoratori a domicilio per commissioni di fabbricanti e commercianti.

- **COADIUVANTI DI INDIPENDENTI.** — Sono compresi in questa posizione i familiari (parenti o affini) che coadiuvano un « indipendente », senza avere un rapporto d'impiego regolato in base a contratti di lavoro, nella conduzione di un'azienda, sia che si tratti di azienda agricola, forestale, zootecnica o per la caccia o per la pesca, sia che si tratti di azienda industriale o artigiana o commerciale, ecc.

16. - Famiglia di censimento - Capo famiglia (Tav. 8). — Ai fini del Censimento, per famiglia s'intende l'insieme di più persone abitualmente conviventi (cioè che coabitano e costituiscono un'unica economia, anche se limitata alla sola alimentazione), legate da vincoli di parentela, affinità, adozione, affiliazione, tutela o anche affettivi, nonchè di coloro che convivono con esse per ragioni di lavoro (domestici, garzoni, maggior-domi, ecc.) o perchè dozzinanti o pensionanti. Le famiglie residenti sono quelle i cui membri hanno dimora abituale nel Comune di censimento.

Ai fini del Censimento, capo famiglia è la persona considerata tale dai componenti della famiglia, ancorchè non sopporti il carico familiare.

La differenza fra il totale delle famiglie residenti nel Comune e la somma delle famiglie con capi famiglia addetti all'agricoltura, caccia e pesca e addetti ad altro ramo di attività economica corrisponde alle famiglie con capi famiglia in condizioni non professionali o, eventualmente, in età fino a 10 anni.

17. - Abitazione (Tavv. 9 e 10). — Uno o più vani funzionalmente destinati all'abitare, con ingresso indipendente su strada, pianerottolo, cortile, terrazza, ballatoio e simili, alla data di censimento occupati o destinati ad essere occupati da una famiglia oppure da più famiglie coabitanti. Sono comprese nelle abitazioni tutte le costruzioni in legno destinate all'abitare aventi sempre, però, i caratteri dell'igiene, della stabilità, ecc. Sono escluse, invece, dalla indagine: le costruzioni rurali abitate soltanto durante i lavori agricoli stagionali dagli addetti ai lavori stessi; le abitazioni con diritto di extraterritorialità (ambasciate, ecc.); i locali ad uso delle convivenze (caserme, conventi, ospedali, ecc.) e, infine, quelli adibiti esclusivamente all'esercizio di una attività economica (uffici, laboratori, gabinetti medici, ecc.).

18. - Abitazione occupata e non occupata (Tavv. 9 e 10). — Le abitazioni occupate abitualmente da una o più famiglie residenti nel Comune sono considerate « abitazioni occupate »; sono considerate tali anche le camere di albergo costituenti appartamento a se stante, semprechè occupate abitualmente da persone residenti nel Comune. Ne consegue che gli abitanti relativi alle dette abitazioni sono quelli residenti (presenti o assenti alla data di censimento), il cui ammontare può essere inferiore, anche in misura sensibile,

alla popolazione residente del Comune a causa delle eventuali aliquote di detta popolazione (membri permanenti di convivenze, senza tetto, sfollati, ecc.) che non dispongono di abitazione nel Comune di iscrizione anagrafica.

Le abitazioni costruite, restaurate o trasformate di recente e ancora non abitate, quelle sfitte per qualsiasi ragione o anche occupate, periodicamente o no, da famiglia che abbia altrove la dimora abituale, sono considerate « abitazioni non occupate ». Le camere di albergo costituenti appartamento a se stante, non occupate abitualmente da persone residenti nel Comune, sono state considerate come locali della convivenza e, pertanto, non sono state rilevate.

19. - Altri alloggi (Tav. 9). — Si intendono tutti gli alloggi non destinati funzionalmente all'abitare (alloggi di fortuna) occupati abitualmente da una o più famiglie residenti, presenti o assenti alla data di censimento (ad es. grotte, baracche, cantine, magazzini, negozi, uffici, locali di scuole e caserme, alloggi in campi profughi, archi di mura antiche e di ponti, carrozzoni ambulanti). Sono comprese negli altri alloggi anche le camere di albergo isolate (non costituenti appartamento), semprechè dimora non provvisoria di persone residenti nel Comune.

20. - Vano utile o stanza (Tav. 9). — Spazio coperto, delimitato da ogni lato da pareti (in muratura, legno o vetro), che riceve luce e aria dirette e di ampiezza tale da contenere almeno un letto. La cucina, l'ingresso, nonchè i vani ricavati dalle soffitte, se in possesso dei requisiti citati, sono considerati stanze.

Le stanze che compongono le abitazioni comprendono sia quelle destinate esclusivamente ad abitazione, sia quelle destinate esclusivamente ad altro uso (ad es. laboratorio, ufficio, studio professionale), sia quelle, infine, destinate promiscuamente ad abitazione e altro uso.

21. - Vano accessorio ; cucina (Tav. 10). — Vano che non riceve luce o aria dirette o non ha un'ampiezza sufficiente a contenere un letto o, pur avendo tali requisiti, è destinato, per costruzione o successiva trasformazione, ai servizi igienici (bagno, toletta, latrina) oppure al disimpegno di altri vani (corridoio e simili).

Per cucina si intende il vano (utile o accessorio) con almeno uno dei due seguenti requisiti : impianto fisso per la cottura delle vivande, impianto fisso di acquaio per la rigovernatura delle stoviglie.

22. - Titolo di godimento delle abitazioni (Tav. 9). — Dei titoli di godimento sono stati posti in evidenza : proprietà e usufrutto, affitto (compreso il subaffitto) ; la differenza fra il totale delle abitazioni e la somma relativa ai titoli suddetti comprende le abitazioni in godimento per : enfiteusi, prestazione di servizi (coloni parziari, portieri, guardiani, ecc.), uso gratuito.

23. - Servizi installati (Tav. 10). — L'espressione « esterna », adottata per l'impianto di acqua potabile di acquedotto e per la latrina, vuol significare che i predetti servizi sono ubicati o nel corpo del fabbricato che comprende l'abitazione (ballatoi, pianerottoli, cortili, ecc.) o, eventualmente, nel giardino od orto annessi al medesimo, a disposizione dei soli abitanti del fabbricato e non del pubblico in genere.

Per abitazioni sfornite di acqua potabile e di latrina s'intendono quelle che non dispongono di tali servizi, nè all'interno, nè all'esterno ; sfornite di qualsiasi servizio, quelle che non dispongono nemmeno di cucina.

TAVOLE

TAV. I — Superficie territoriale e densità — Popolazione per sesso: residente, per specie di località

N. d'or- dine	COMUNI	Superficie territoriale ha	Densità ab./km ² M F	P O P O L A Z I O N E								
				nei centri			nei nuclei			nelle case sparse		
				M	F	MF	M	F	MF	M	F	MF
1	Àbano Terme	2.157	388	1.507	1.488	2.095	202	260	462	2.507	2.413	4.920
2	Agna	1.883	257	978	1.024	2.002	476	435	911	985	937	1.922
3	Albignàsego	2.099	383	1.001	1.089	2.090	415	419	834	2.590	2.521	5.111
4	Anguillara Vèneta	2.151	331	1.940	2.130	4.070	551	504	1.055	1.027	968	1.995
5	Arquà Petrarca	1.252	203	346	329	675	88	75	163	871	835	1.706
6	Arre	1.241	240	278	311	589	71	79	150	1.133	1.103	2.236
7	Arzergrande	1.363	367	742	812	1.554	538	525	1.063	1.193	1.199	2.392
8	Bagnoli di Sopra	3.493	170	760	877	1.637	576	546	1.122	1.596	1.578	3.174
9	Baone	2.444	176	448	473	921	296	269	565	1.402	1.416	2.818
10	Barbona	855	200	159	186	345	85	67	152	627	588	1.215
11	Battaglia Terme	628	554	1.257	1.341	2.598	161	140	301	297	280	577
12	Boara Pisani	1.648	240	533	557	1.090	423	423	846	1.025	1.000	2.025
13	Borgoricco	2.049	277	500	570	1.070	302	335	637	2.037	1.935	3.972
14	Bovolenta	2.268	188	545	594	1.139	312	283	595	1.273	1.251	2.524
15	Brùgine	1.958	274	579	639	1.218	41	41	82	1.993	2.080	4.073
16	Cadonèghe	1.285	496	1.077	1.068	2.145	253	219	472	1.914	1.845	3.759
17	Campodàrsego	2.561	317	818	876	1.694	365	375	740	2.832	2.845	5.677
18	Campodoro	1.116	207	97	138	235	103	94	197	962	913	1.875
19	Camposampiero	2.107	314	1.100	1.182	2.282	327	301	628	1.829	1.878	3.707
20	Campo San Martino	1.313	317	106	119	225	142	144	286	1.803	1.848	3.651
21	Candiana	2.223	178	564	628	1.192	103	95	198	1.289	1.278	2.567
22	Càrceri	973	275	335	333	668	336	344	680	669	658	1.327
23	Carmignano di Brenta	1.473	333	1.324	1.432	2.756	251	219	470	854	824	1.678
24	Carrara San Giorgio	1.406	278	603	604	1.207	270	268	538	1.066	1.103	2.169
25	Carrara Santo Stèfano	1.252	188	239	232	471	40	41	81	934	864	1.798
26	Cartura	1.620	289	482	515	997	244	236	480	1.630	1.568	3.198
27	Casale di Scodòsia	2.122	263	660	673	1.333	666	644	1.310	1.467	1.476	2.943
28	Casalserugo	1.552	231	242	287	529	236	221	457	1.290	1.305	2.595
29	Castelbaldo	1.517	189	912	949	1.861	212	181	393	300	308	608
30	Cervarese Santa Croce	1.752	238	507	485	992	116	94	210	1.491	1.483	2.974
31	Cinto Eugàneo	1.970	175	222	240	462	202	177	379	1.352	1.259	2.611
32	Cittadella	3.655	381	2.997	3.465	6.462	661	638	1.299	3.098	3.054	6.152
33	Codevigo	6.990	105	716	727	1.443	44	38	82	2.938	2.855	5.793
34	Conselve	2.424	342	1.185	1.487	2.672	167	174	341	2.635	2.654	5.289
35	Correzzola	4.250	211	818	912	1.730	175	207	382	3.371	3.482	6.853
36	Curtarolo	1.486	333	133	152	285	247	255	502	2.093	2.070	4.163
37	Este	3.276	497	5.558	6.215	11.773	365	331	696	1.973	1.852	3.825
38	Fontaniva	2.062	279	1.518	1.651	3.169	455	426	881	871	840	1.711
39	Galliera Vèneta	901	578	1.426	1.595	3.021	519	619	1.138	506	547	1.053
40	Galzignano	1.815	265	541	561	1.102	473	484	957	1.403	1.342	2.745
41	Gazzo	2.263	170	467	501	968	249	241	490	1.215	1.166	2.381
42	Grantorto	1.407	254	660	626	1.286	143	152	295	1.033	962	1.995
43	Granze	1.144	191	236	226	462	164	188	352	683	689	1.372
44	Legnaro	1.489	369	482	504	986	332	320	652	1.957	1.903	3.860
45	Limena	1.504	255	549	584	1.133	179	200	379	1.211	1.111	2.322
46	Lorèggia	1.903	235	220	239	459	227	247	474	1.806	1.742	3.548
47	Lozzo Atestino	2.397	182	845	801	1.646	393	380	773	971	963	1.934
48	Maserà di Pàdova	1.754	293	406	376	782	34	37	71	2.230	2.082	4.292
49	Masi	1.367	207	349	398	747	437	413	850	604	631	1.235
50	Massanzago	1.322	236	160	212	372	74	74	148	1.322	1.280	2.602
51	Megliadino San Fidènzio	1.564	211	193	222	415	180	175	355	1.260	1.272	2.532
52	Megliadino San Vitale	1.511	187	291	328	619	486	497	983	592	632	1.224
53	Merlara	2.136	207	334	386	720	303	294	597	1.497	1.604	3.101

abitata ; residente temporaneamente assente, per luogo di presenza ; presente, per carattere della dimora

R E S I D E N T E									P O P O L A Z I O N E P R E S E N T E									N. d'or- dine
T O T A L E			temporaneamente assente che si trovava						con dimora						T O T A L E			
			in comune diverso da quello di residenza			all'estero			abituale (residente)			temporanea (non residente)						
M	F	MF	M	F	MF	M	F	MF	M	F	MF	M	F	MF	M	F	MF	
4.216	4.161	8.377	156	95	251	37	17	54	4.023	4.049	8.072	352	339	691	4.375	4.388	8.763	1
2.439	2.396	4.835	129	56	185	156	18	174	2.154	2.322	4.476	14	27	41	2.168	2.349	4.517	2
4.006	4.029	8.035	138	71	209	32	6	38	3.836	3.952	7.788	85	85	170	3.921	4.037	7.958	3
3.518	3.602	7.120	147	106	253	271	24	295	3.100	3.472	6.572	21	32	53	3.121	3.504	6.625	4
1.305	1.239	2.544	82	32	114	74	6	80	1.149	1.201	2.350	14	25	39	1.163	1.226	2.389	5
1.482	1.493	2.975	77	40	117	53	10	63	1.352	1.443	2.795	15	23	38	1.367	1.466	2.833	6
2.473	2.536	5.009	156	108	264	97	14	111	2.220	2.414	4.634	31	27	58	2.251	2.441	4.692	7
2.932	3.001	5.933	101	59	160	15	6	21	2.816	2.936	5.752	19	29	48	2.835	2.965	5.800	8
2.146	2.158	4.304	117	54	171	66	8	74	1.963	2.096	4.059	14	18	32	1.977	2.114	4.091	9
871	841	1.712	53	26	79	29	2	31	789	813	1.602	11	18	29	800	831	1.631	10
1.715	1.761	3.476	64	49	113	10	4	14	1.641	1.708	3.349	405	27	432	2.046	1.735	3.781	11
1.981	1.980	3.961	88	39	127	183	30	213	1.710	1.911	3.621	9	9	18	1.719	1.920	3.639	12
2.839	2.840	5.679	130	49	179	25	22	47	2.684	2.769	5.453	62	55	117	2.746	2.824	5.570	13
2.130	2.128	4.258	92	68	160	6	—	6	2.032	2.060	4.092	17	17	34	2.049	2.077	4.126	14
2.613	2.760	5.373	140	74	214	50	3	53	2.423	2.683	5.106	29	28	57	2.452	2.711	5.163	15
3.244	3.132	6.376	77	35	112	29	3	32	3.138	3.094	6.232	9	15	24	3.147	3.109	6.256	16
4.015	4.096	8.111	217	158	375	47	13	60	3.751	3.925	7.676	50	45	95	3.801	3.970	7.771	17
1.162	1.145	2.307	57	28	85	12	6	18	1.093	1.111	2.204	7	12	19	1.100	1.123	2.223	18
3.256	3.361	6.617	163	78	241	59	14	73	3.034	3.269	6.303	270	162	432	3.304	3.431	6.735	19
2.051	2.111	4.162	118	49	167	26	25	51	1.907	2.037	3.944	21	30	51	1.928	2.067	3.995	20
1.956	2.001	3.957	80	43	123	18	—	18	1.858	1.958	3.816	26	23	49	1.884	1.981	3.865	21
1.340	1.335	2.675	56	30	86	147	17	104	1.137	1.288	2.425	5	5	10	1.142	1.293	2.435	22
2.429	2.475	4.904	120	60	180	37	5	42	2.272	2.410	4.682	16	22	38	2.288	2.432	4.720	23
1.939	1.975	3.914	80	45	125	13	—	13	1.846	1.930	3.776	23	22	45	1.869	1.952	3.821	24
1.213	1.137	2.350	63	31	94	3	—	3	1.147	1.106	2.253	15	23	38	1.162	1.129	2.291	25
2.356	2.319	4.675	100	46	146	23	3	26	2.233	2.270	4.503	16	28	44	2.249	2.298	4.547	26
2.793	2.793	5.586	166	101	267	390	128	518	2.237	2.564	4.801	14	28	42	2.251	2.592	4.843	27
1.768	1.813	3.581	59	32	91	14	1	15	1.695	1.780	3.475	20	23	43	1.715	1.803	3.518	28
1.424	1.438	2.862	66	46	112	59	8	67	1.299	1.384	2.683	17	24	41	1.316	1.408	2.724	29
2.114	2.062	4.176	91	56	147	25	1	26	1.998	2.005	4.003	10	20	30	2.008	2.025	4.033	30
1.776	1.676	3.452	167	111	278	83	8	91	1.526	1.557	3.083	8	11	19	1.534	1.568	3.102	31
6.756	7.157	13.913	302	127	429	155	33	188	6.299	6.997	13.296	117	146	263	6.416	7.143	13.559	32
3.698	3.620	7.318	176	80	256	15	1	16	3.507	3.539	7.046	95	104	199	3.602	3.643	7.245	33
3.987	4.315	8.302	195	88	283	70	6	76	3.722	4.221	7.943	88	99	187	3.810	4.320	8.130	34
4.364	4.601	8.965	186	100	286	22	1	23	4.156	4.500	8.656	41	43	84	4.197	4.543	8.740	35
2.473	2.477	4.950	122	58	180	60	23	83	2.291	2.396	4.687	24	23	47	2.315	2.419	4.734	36
7.896	8.398	16.294	338	235	573	159	24	183	7.399	8.139	15.538	393	170	563	7.792	8.309	16.101	37
2.844	2.917	5.761	158	54	212	17	12	29	2.669	2.851	5.520	25	24	49	2.694	2.875	5.569	38
2.451	2.761	5.212	104	50	154	68	20	88	2.279	2.691	4.970	337	28	365	2.616	2.719	5.335	39
2.417	2.387	4.804	135	69	204	51	11	62	2.231	2.307	4.538	59	62	121	2.290	2.369	4.659	40
1.031	1.908	3.839	119	44	163	17	7	24	1.795	1.857	3.652	37	15	52	1.832	1.872	3.704	41
1.836	1.740	3.576	121	50	171	80	42	122	1.635	1.648	3.283	16	20	36	1.651	1.668	3.319	42
1.083	1.103	2.186	44	28	72	50	1	51	989	1.074	2.063	8	21	29	997	1.095	2.092	43
2.771	2.727	5.498	110	70	180	13	2	15	2.648	2.655	5.303	17	28	45	2.665	2.683	5.348	44
1.939	1.895	3.834	80	41	121	8	2	10	1.851	1.852	3.703	15	24	39	1.866	1.876	3.742	45
2.253	2.228	4.481	147	71	218	32	7	39	2.074	2.150	4.224	22	29	51	2.096	2.179	4.275	46
2.209	2.144	4.353	150	63	213	160	19	179	1.899	2.062	3.961	24	30	54	1.923	2.092	4.015	47
2.670	2.475	5.145	130	66	196	22	3	25	2.518	2.406	4.924	24	21	45	2.542	2.427	4.969	48
1.390	1.442	2.832	57	27	84	86	22	108	1.247	1.393	2.640	12	21	33	1.259	1.414	2.673	49
1.556	1.566	3.122	78	33	111	31	4	35	1.447	1.529	2.976	14	12	26	1.461	1.541	3.002	50
1.633	1.669	3.302	69	32	101	126	16	142	1.438	1.621	3.059	16	13	29	1.454	1.634	3.088	51
1.369	1.457	2.826	62	34	96	162	30	192	1.145	1.303	2.538	15	26	41	1.160	1.419	2.579	52
2.134	2.284	4.418	91	39	130	75	9	84	1.968	2.236	4.204	17	25	42	1.985	2.261	4.246	53

Segue: TAV. 1 — Superficie territoriale e densità - Popolazione per sesso: residente, per specie di località

N. d'or- dine	C O M U N I	Superficie territoriale ha	Densità ab./km ²	P O P O L A Z I O N E								
				nei centri			nei nuclei			nelle case sparse		
				M	F	MF	M	F	MF	M	F	MF
54	Mestrino	1.930	229	452	423	875	250	209	459	1.572	1.523	3.095
55	Monselice	5.053	334	3.451	3.685	7.136	911	928	1.839	4.004	3.907	7.911
56	Montagnana	4.506	282	2.723	3.161	5.884	563	560	1.123	2.790	2.930	5.720
57	Montegrotto Terme	1.525	317	334	374	708	145	159	304	1.062	1.867	3.829
58	Noventa Padovana	717	522	659	664	1.323	137	151	288	1.087	1.047	2.134
59	Ospedaletto Euganeo	2.141	249	492	483	975	300	300	618	1.855	1.878	3.733
60	Padova	9.285	1.806	70.417	79.174	149.591	2.749	2.769	5.518	6.375	6.188	12.563
61	Pernumia	1.316	321	717	750	1.467	222	202	424	1.203	1.136	2.330
62	Piacenza d'Àdige	1.859	178	654	675	1.329	168	155	323	814	841	1.655
63	Piazzola sul Brenta	4.100	268	1.052	1.151	2.203	26	24	50	4.386	4.329	8.715
64	Piombino Dese	2.953	234	904	889	1.793	412	375	787	2.239	2.086	4.325
65	Piove di Sacco	3.563	453	3.019	3.401	6.420	233	259	492	4.619	4.609	9.228
66	Polverara	985	254	99	100	199	26	40	66	1.116	1.121	2.237
67	Ponso	1.093	291	393	388	781	54	57	111	1.148	1.138	2.286
68	Pontelongo	1.081	469	1.576	1.737	3.313	49	43	92	831	839	1.670
69	Ponte San Nicolò	1.350	376	1.053	1.091	2.144	376	369	745	1.125	1.063	2.188
70	Pozzonovo	2.446	194	576	617	1.193	606	575	1.181	1.205	1.160	2.365
71	Rovolon	2.756	169	277	248	525	261	231	492	1.855	1.782	3.637
72	Rubano	1.456	247	284	292	576	277	269	546	1.277	1.203	2.480
73	Saccolongo	1.372	223	226	215	441	161	150	311	1.192	1.114	2.306
74	Saletto	1.079	353	359	349	708	255	286	541	1.295	1.269	2.564
75	San Giòrgio delle Pèrtiche	1.880	312	330	385	715	41	51	92	2.559	2.498	5.057
76	San Giòrgio in Bosco	2.847	191	221	255	476	151	143	294	2.344	2.332	4.676
77	San Martino di Lupari	2.427	406	2.755	3.027	5.782	342	325	667	1.690	1.715	3.405
78	San Pietro in Gu	1.780	195	503	534	1.037	254	242	496	993	942	1.935
79	San Pietro Viminario	1.333	221	161	164	325	28	34	62	1.275	1.290	2.565
80	Santa Giustina in Colle	1.789	303	284	338	622	76	70	146	2.356	2.302	4.658
81	Santa Margherita d'Àdige	1.269	253	275	274	549	327	363	690	979	995	1.974
82	Sant'Àngelo di Piove di Sacco	1.399	401	257	271	528	167	169	336	2.403	2.343	4.746
83	Sant'Èlena	894	239	237	252	489	195	186	381	640	630	1.270
84	Sant'Urbano	3.184	145	638	632	1.270	278	285	563	1.433	1.363	2.796
85	Saonara	1.352	403	359	419	778	721	747	1.468	1.616	1.593	3.209
86	Selvazzano Dentro	1.958	258	333	328	661	131	123	254	2.083	2.055	4.138
87	Solesino	1.026	593	1.303	1.336	2.639	379	349	728	1.399	1.319	2.718
88	Stanghella	1.969	279	735	828	1.563	244	237	481	1.756	1.685	3.441
89	Teolo	3.111	234	557	552	1.109	417	400	817	2.762	2.584	5.346
90	Terrassa Padovana	1.472	188	397	441	838	—	—	—	936	987	1.923
91	Tombolo	1.109	512	1.643	1.812	3.455	337	338	675	770	783	1.563
92	Torrèglia	1.875	227	428	440	868	136	132	268	1.562	1.563	3.125
93	Trebasèleghe	3.073	265	356	412	768	221	211	432	3.588	3.356	6.944
94	Tribano	1.926	298	800	849	1.649	343	350	693	1.706	1.701	3.407
95	Urbana	1.703	157	479	505	984	191	186	377	656	652	1.308
96	Veggiano	1.624	171	328	320	648	181	169	350	884	900	1.784
97	Vescovana	2.226	126	277	273	550	507	461	968	618	658	1.276
98	Vighizzolo d'Este	1.715	112	219	211	430	73	73	146	674	673	1.347
99	Vigodarzere	1.991	335	582	604	1.186	211	221	432	2.583	2.478	5.061
100	Vigonza	3.332	332	692	695	1.387	550	573	1.123	4.409	4.148	8.557
101	Villa del Conte	1.732	257	204	226	430	68	79	147	1.961	1.916	3.877
102	Villa Estense	1.601	234	357	376	733	152	131	283	1.349	1.376	2.725
103	Villafranca Padovana	2.383	205	320	331	651	196	201	397	2.023	1.824	3.847
104	Villanova di Camposampiero	1.218	334	267	290	557	219	196	415	1.601	1.499	3.100
105	Vo	2.042	211	428	440	868	145	174	319	1.623	1.502	3.125
	Provincia	214.157	334	147.387	162.086	309.428	30.181	29.783	59.984	174.688	170.964	345.652

abitata; residente temporaneamente assente, per luogo di presenza; presente, per carattere della dimora

RESIDENTE									POPOLAZIONE PRESENTE									N. d'ordine
TOTALE			temporaneamente assente che si trovava						con dimora						TOTALE			
			in comune diverso da quello di residenza			all'estero			abituale (residente)			temporanea (non residente)						
M	F	MF	M	F	MF	M	F	MF	M	F	MF	M	F	MF	M	F	MF	
2.274	2.155	4.429	85	35	120	17	7	24	2.172	2.113	4.285	36	25	61	2.208	2.138	4.346	54
8.366	8.520	16.886	296	116	412	144	21	165	7.926	8.383	16.309	320	340	660	8.246	8.723	16.969	55
6.076	6.651	12.727	283	181	464	171	24	195	5.622	6.446	12.068	105	137	242	5.727	6.583	12.310	56
2.441	2.400	4.841	111	54	165	27	2	29	2.303	2.344	4.647	68	63	131	2.371	2.407	4.778	57
1.883	1.862	3.745	81	52	133	14	—	14	1.788	1.810	3.598	50	138	238	1.838	1.998	3.836	58
2.656	2.670	5.326	144	81	225	115	21	136	2.397	2.568	4.965	67	76	143	2.464	2.644	5.108	59
79.541	88.131	167.672	3.068	1.955	5.023	467	197	664	76.006	85.979	161.985	8.165	3.204	11.369	84.171	89.183	173.354	60
2.142	2.088	4.230	81	35	116	25	6	31	2.036	2.047	4.083	7	11	18	2.043	2.058	4.101	61
1.636	1.671	3.307	49	23	72	164	56	220	1.423	1.592	3.015	17	17	34	1.440	1.609	3.049	62
5.464	5.504	10.968	245	103	348	57	14	71	5.162	5.387	10.549	55	61	116	5.217	5.448	10.665	63
3.555	3.350	6.905	232	76	308	97	18	115	3.226	3.256	6.482	36	25	61	3.262	3.281	6.543	64
7.871	8.269	16.140	518	255	773	167	20	187	7.186	7.994	15.180	187	220	407	7.373	8.214	15.587	65
1.241	1.261	2.502	57	32	89	10	—	10	1.174	1.229	2.403	12	9	21	1.186	1.238	2.424	66
1.595	1.583	3.178	64	37	101	221	48	269	1.310	1.498	2.808	16	20	36	1.326	1.518	2.844	67
2.456	2.619	5.075	107	84	191	35	—	35	2.314	2.535	4.849	37	38	75	2.351	2.573	4.924	68
2.554	2.523	5.077	114	49	163	16	6	22	2.424	2.468	4.892	49	42	91	2.473	2.510	4.983	69
2.387	2.352	4.739	108	68	176	24	3	27	2.255	2.281	4.536	22	12	34	2.277	2.293	4.570	70
2.393	2.261	4.654	113	45	158	66	11	77	2.214	2.205	4.419	27	31	58	2.241	2.236	4.477	71
1.838	1.764	3.602	68	33	101	11	5	16	1.759	1.726	3.485	25	23	48	1.784	1.749	3.533	72
1.579	1.479	3.058	59	31	90	6	1	7	1.514	1.447	2.961	15	13	28	1.529	1.460	2.989	73
1.909	1.904	3.813	88	47	135	220	46	266	1.601	1.811	3.412	20	30	50	1.621	1.841	3.462	74
2.930	2.934	5.864	190	83	273	37	29	66	2.703	2.822	5.525	25	32	57	2.728	2.854	5.582	75
2.716	2.730	5.446	119	77	196	14	9	23	2.583	2.644	5.227	41	47	88	2.624	2.691	5.315	76
4.787	5.067	9.854	254	109	363	90	58	148	4.443	4.900	9.343	27	34	61	4.470	4.934	9.404	77
1.750	1.718	3.468	82	44	126	33	14	47	1.635	1.660	3.295	22	15	37	1.657	1.675	3.332	78
1.464	1.488	2.952	63	35	98	27	3	30	1.374	1.450	2.824	9	13	22	1.383	1.463	2.846	79
2.716	2.710	5.426	206	105	311	58	44	102	2.452	2.561	5.013	18	19	37	2.470	2.580	5.050	80
1.581	1.632	3.213	93	38	131	154	29	183	1.334	1.565	2.899	20	23	43	1.354	1.588	2.942	81
2.827	2.783	5.610	143	68	211	47	—	47	2.637	2.715	5.352	9	18	27	2.646	2.733	5.379	82
1.072	1.068	2.140	60	33	93	34	1	35	978	1.034	2.012	27	28	55	1.005	1.062	2.067	83
2.349	2.280	4.629	84	57	141	56	5	61	2.209	2.218	4.427	18	24	42	2.227	2.242	4.469	84
2.696	2.759	5.455	98	59	157	31	3	34	2.567	2.697	5.264	31	36	67	2.598	2.733	5.331	85
2.547	2.506	5.053	97	54	151	17	1	18	2.433	2.451	4.884	13	19	32	2.446	2.470	4.916	86
3.081	3.004	6.085	118	54	172	123	6	129	2.840	2.944	5.784	43	66	109	2.883	3.010	5.893	87
2.785	2.750	5.485	106	37	143	124	12	136	2.505	2.701	5.206	21	27	48	2.526	2.728	5.254	88
3.786	3.536	7.272	198	157	355	74	40	114	3.464	3.339	6.803	96	152	248	3.560	3.491	7.051	89
1.333	1.428	2.761	64	25	89	14	—	14	1.255	1.403	2.658	9	18	27	1.264	1.421	2.685	90
2.750	2.933	5.683	83	34	117	60	88	148	2.607	2.811	5.418	26	18	44	2.633	2.829	5.462	91
2.126	2.135	4.261	82	35	117	21	5	26	2.023	2.095	4.118	17	28	45	2.040	2.123	4.163	92
4.165	3.979	8.144	261	89	350	78	34	112	3.826	3.856	7.682	63	65	128	3.889	3.921	7.810	93
2.849	2.900	5.749	111	36	147	54	7	61	2.684	2.857	5.541	15	19	34	2.699	2.876	5.575	94
1.326	1.343	2.669	47	29	76	40	2	42	1.239	1.312	2.551	16	21	37	1.255	1.333	2.588	95
1.393	1.389	2.782	56	15	71	9	1	10	1.328	1.373	2.701	3	12	15	1.331	1.385	2.716	96
1.402	1.392	2.794	52	37	89	38	1	39	1.312	1.354	2.666	12	18	30	1.324	1.372	2.696	97
966	957	1.923	25	25	50	50	7	57	891	925	1.816	5	8	13	896	933	1.829	98
3.376	3.303	6.679	113	47	160	9	3	12	3.254	3.253	6.507	60	58	118	3.314	3.311	6.625	99
5.651	5.416	11.067	195	68	263	44	7	51	5.412	5.341	10.753	41	25	66	5.453	5.366	10.819	100
2.233	2.221	4.454	141	91	232	20	14	34	2.072	2.116	4.188	15	21	36	2.087	2.137	4.224	101
1.858	1.883	3.741	73	59	132	118	12	130	1.667	1.812	3.479	16	22	38	1.683	1.834	3.517	102
2.539	2.356	4.895	120	73	193	11	2	13	2.408	2.281	4.689	28	74	102	2.436	2.355	4.791	103
2.087	1.985	4.072	94	40	134	11	1	12	1.982	1.944	3.926	30	23	53	2.012	1.967	3.979	104
2.196	2.116	4.312	164	67	231	87	17	104	1.945	2.032	3.977	14	50	64	1.959	2.082	4.041	105
352.256	362.783	715.039	15.887	8.506	24.393	7.225	1.658	8.883	329.144	352.619	681.763	13.167	7.854	21.021	342.311	360.473	702.784	

TAV. 2 — Altitudine e popolazione residente dei comuni, delle frazioni geografiche e delle località abitate

COMUNI FRAZIONI GEOGRAFICHE LOCALITÀ ABITATE	Alti- tudine m	Popo- lazione residente	COMUNI FRAZIONI GEOGRAFICHE LOCALITÀ ABITATE	Alti- tudine m	Popo- lazione residente	COMUNI FRAZIONI GEOGRAFICHE LOCALITÀ ABITATE	Alti- tudine m	Popo- lazione residente
ÀBANO TERME	$\frac{86}{9}$	8.317	LION	$\frac{12}{8}$	2.082	VALLONGA	$\frac{4}{2}$	1.728
ABANO TERME	$\frac{86}{9}$	6.312	Lion	12	352	Vallonga	3	425
Àbano Terme *	14	2.436	Case San Giacomo	9	46	Bosco	4	60
Monteortone	14	294	Oratorio San Giacomo	9	48	Caresin	4	21
Lazzaretto	14	72	Case sparse	—	1.586	Madonna	3	41
Monterosso	14	27	MANDRIOLA	$\frac{15}{12}$	1.715	Montin	4	53
San Daniele in Monte	86	36	Mandriola	13	540	Osteria Sole	4	122
San Lorenzo	14	33	Castellani	13	69	Case sparse	—	1.004
Villa Cittadella	16	77	Castellani	13	69	BAGNOLI DI SOPRA	$\frac{7}{2}$	5.933
Villa Savioli	13	114	Fornace Valbrenta	13	79	Bagnoli di Sopra *	7	858
Case sparse	—	3.223	Sambonifacio	12	133	Olmo di Bagnoli (b)	6	95
GIARRE	$\frac{15}{9}$	2.065	Case sparse	—	894	Preion	4	123
Stazione	15	265	ANGUILLARA VÈNETA	$\frac{13}{2}$	7.120	Case dei Belloni (c)	6	71
Giarre	13	84	Anguillara Vèneta *	6	2.752	La Betolina	5	62
Villa Wollemborg	12	19	Tàglio	6	603	La Campagnola	5	41
Case sparse	—	1.697	Ca' Orológio	6	32	San Giovanni	5	24
AGNA	$\frac{5}{2}$	4.835	Cauratte	5	355	San Massimo	5	65
AGNA	$\frac{5}{2}$	4.313	Gobbata	5	46	San Tomaso	6	75
Agna *	5	1.092	Pizzoni	6	61	Case sparse	—	2.298
Chiesa di Agna	5	52	Ròvere	5	265	SAN SIRO	$\frac{5}{3}$	1.983
Pietra	5	719	Case sparse	—	1.297	San Siro	4	323
Baldon	3	20	BORGOFORTE	$\frac{12}{3}$	1.709	Bovaria Bandiere	4	56
Bernega	4	32	Borgoforte	6	715	Bovaria Capelline	3	77
Campagnon	5	102	Bèolo	6	296	Bovaria Cavalli	4	49
Campomarzo	2	38	Case sparse	—	698	Bovaria d'Arenberg	5	76
Campon	4	45	ARQUÀ PETRARCA	$\frac{407}{5}$	2.544	Casette	4	303
Ca' Rotta	5	19	Arquà Petrarca *	56	675	Contrada Cappelline	4	109
Corte Frignane	2	49	Corte Borini	48	77	Sabbioni	5	114
El Buso	3	75	Corte Lovo	25	22	Case sparse	—	876
Finiletto	5	20	Corte Turatti	15	64	BAONE	$\frac{415}{6}$	4.304
Fornaci Fonti	4	77	Case sparse	—	1.706	Baone *	17	254
Le Carrare	5	127	ARQUÀ PETRARCA	$\frac{407}{5}$	2.544	Casette	27	61
Le Frignane	2	26	Arquà Petrarca *	56	675	Brusalèsga	41	69
Pra' dei Cuori	5	39	Corte Borini	48	77	Case Venèzia	59	41
Scuola del Bosco	3	44	Corte Lovo	25	22	Castagnarola	23	48
Serugo	4	91	Corte Turatti	15	64	Fontana	24	74
Stanga	3	41	Case sparse	—	1.706	Preare	21	63
Targa	4	66	ARRE	$\frac{6}{3}$	2.975	Case sparse	—	1.195
Case sparse	—	1.539	Arre *	5	589	CALAONE	$\frac{415}{12}$	1.359
FRAPIERO	$\frac{3}{2}$	522	Capitello	5	88	Calaone	127	315
Frapiero	3	139	Fagoto	5	62	Rivadolmo	17	177
Case sparse	—	383	Case sparse	—	2.236	Piombà	16	88
ALBIGNÀSEGO	$\frac{15}{8}$	8.035	ARZERGRANDE	$\frac{6}{2}$	5.009	Case sparse	—	779
ALBIGNÀSEGO	$\frac{13}{10}$	3.216	Arzergrande *	6	1.129	VALLE SAN GIÒRGIO	$\frac{281}{17}$	1.140
Albignàsego *	11	1.148	Boschetti	6	69	Valle San Giòrgio	23	114
Boaria Merlo	11	52	Capitello d'Arzaron (a)	5	16	Muro	78	114
Cazzezo	12	76	Cappone	6	151	San Biàgio	30	68
Sorel Verdi	12	141	Comunanze Alte	6	66	Case sparse	—	844
Case sparse	—	1.799	Comunanze Basse	5	66	BARBONA	$\frac{17}{5}$	1.719
CARPANEDO	$\frac{13}{8}$	1.072	Gesso	4	61	Barbona	16	666
Carpanedo	11	50	Piosa	5	75	Barbona	7	291
Case Zanotto	11	43	Ròvere	6	146	Case sparse	—	375
Piccole Industrie	10	147	Vigna	5	116	BARBONA	$\frac{16}{5}$	666
Case sparse	—	832	Case sparse	—	1.388	Barbona	7	291

(a) Nucleo speciale: scuola. — (b) Centro diviso con il comune di Tribano. — (c) Nucleo diviso con il comune di Tribano.

Segue: TAV. 2 — *Altitudine e popolazione residente dei comuni, delle frazioni geografiche e delle località abitate*

COMUNI FRAZIONI GEOGRAFICHE LOCALITÀ ABITATE	Altitudine m	Popolazione residente	COMUNI FRAZIONI GEOGRAFICHE LOCALITÀ ABITATE	Altitudine m	Popolazione residente	COMUNI FRAZIONI GEOGRAFICHE LOCALITÀ ABITATE	Altitudine m	Popolazione residente
LUSIA	17 6	1.046	Macello	7	29	CAMPODÀRSEGO	21 12	8.111
Lusia *	7	54	Saccuman	6	39			
Rialto	7	152	San Francesco	6	45	BRÒNZOLA	20 16	1.505
Case sparse	—	840	Sorgato	6	54	Brònzola	18	207
			Tabacchi	6	78	Campanigalli	17	70
			Case sparse	—	1.171	Casa Pauro	18	28
						Case Zampieri	17	64
BATTÀGLIA TERME	255 6	3.476	BRUSADURE	7 5	661	Case sparse	—	1.136
			Brusadure	5	69			
BATTÀGLIA TERME	255 6	3.476	Praesea	5	48	CAMPODÀRSEGO	21 14	3.254
			Case sparse	—	544	Campodàrsego *	15	536
Battaglia Terme * (a)	11	2.598				Bosco del Vescovo	19	88
Ca' Neri	8	133	CA' MOLIN	6 5	544	Case Agostini	15	53
Catàio	13	22	Ca' Molin	6	57	Case Bano	17	119
Rivella	11	123	Palusei	6	69	Case Libralon	18	72
Sant'Elena	7	23	San Lorenzo	6	26	Case Mingoni	18	45
Case sparse	—	577	Case sparse	—	302	Case Rosa	19	59
						Fornace	15	100
BOARA PISANI	13 3	3.961				Villa Bano	15	42
			FOSSARAGNA	5 3	491	Case sparse	—	2.140
BOARA PISANI	10 4	3.115	Fossaragna	3	55	FIUMICELLO - SANT'ANDREA	17 13	2.100
Boara Pisani *	7	930	Fabiana	4	86	Fiumicello	15	153
Fienile	6	144	Case sparse	—	350	Sant'Andrea	14	447
Gorghetti	5	160				Case sparse	—	1.500
Onari	6	76	GALVANI (b)	5 4	67			
Sabbadina	5	100	Case sparse	—	67	RESCHIGLIANO	14 12	1.252
Sabbioni	6	130				Reschigliano	12	351
Stradone	6	208				Case sparse	—	901
Case sparse	—	1.367						
CA' BIANCA	13 3	846	BRÜGINE	7 4	5.373	CAMPODORO	26 21	2.307
Ca' Bianca	6	160	Brügine	7 4	2.857	Bevadoro	26 24	973
Bragante	6	28	Brügine *	7	354	Torrerossa (c)	24	47
Case sparse	—	658	Palù	6	30	Case sparse	25	71
			Case sparse	—	2.464		—	855
BORGORICCO	22 14	5.679	CAMPAGNOLA	6 4	2.516	CAMPODORO	24 21	1.334
			Campagnola	6	864	Campodoro *	23	188
BORGORICCO	20 16	1.743	Casette Porto	6	43	Case Ometto	22	70
Borgorico *	18	236	Case sparse	—	1.609	Palazon	23	56
San Leonardo	18	174				Case sparse	—	1.020
Case sparse	—	1.333	CADÒNEGHE	17 11	6.376	CAMPOSAMPIERO	29 20	6.617
SAN MICHELE DELLE BADESSE	22 15	1.893	Cadòneghe	14 11	1.986	CAMPOSAMPIERO	29 20	5.112
San Michele delle Badesse	18	580	Semoin	11	93	Camosampiero *	24	2.075
Masserie	20	90	Villa Augusta	13	42	Case Burlini	24	75
Pontesei	19	130	Case sparse	—	1.322	Case Casere	21	39
Case sparse	—	1.093				Case Franco	21	51
SANT' EUFÈMIA	21 14	2.043	MEIANIGA	17 13	4.390	Case Pila	27	35
Sant'Eufèmia	18	80	Meianiga *	15	1.616	Case Zanon	24	78
Cometti-Dandolo	17	158	Caponte	14	31	Scuderia Telve	23	173
Favariego	19	101	Rettore	15	31	Case sparse	—	2.586
Favaro	17	67	Romano	15	92			
Ronchi	16	91	Veneziane	14	183	RÜSTEGA	25 20	1.505
Case sparse	—	1.546	Case sparse	—	2.437	Rüstega	21	207
						Case Guidotto	21	36
BOVOLENTA	8 3	4.258				Case Patissi	21	40
						Case Pitoche	22	47
BOVOLENTA	8 4	2.495				Molino Zatta	23	45
Bovolenta *	7	958				Case sparse	—	1.121
Case Degan	7	29						
Case Nove	6	53						
La Donà	6	39						

(a) Centro diviso con i comuni di Carrara San Giòrgio e di Pernùmia. — (b) Frazione speciale: territorio gravitante sul comune di Pontelongo. — (c) Nucleo diviso con il comune di Camisano Vicentino (Vicenza).

Segue: TAV. 2 — *Altitudine e popolazione residente dei comuni, delle frazioni geografiche e delle località abitate*

COMUNI FRAZIONI GEOGRAFICHE LOCALITÀ ABITATE	Alti- tudine m	Popo- lazione residente	COMUNI FRAZIONI GEOGRAFICHE LOCALITÀ ABITATE	Alti- tudine m	Popo- lazione residente	COMUNI FRAZIONI GEOGRAFICHE LOCALITÀ ABITATE	Alti- tudine m	Popo- lazione residente
CAMPO SAN MARTINO	29 23	4.162	CARMIGNANO DI BRENTA	55 40	3.825	GORGIO	7 6	673
BUSIAGO	29 24	1.089	Carmignano di Brenta *	44	2.146	Gorgio	7	182
Busiagio	28	21	Ospitale di Brenta	41	316	Gazzo	7	48
Busetto	28	51	Colombare	40	63	<i>Case sparse</i>	—	443
Busiagio Vecchio	26	39	Ponte d'Asse	44	27			
Tabina	25	67	Spessa	45	213			
<i>Case sparse</i>	—	911	<i>Case sparse</i>	—	1.060			
CAMPO SAN MARTINO	28 25	1.485	CARRARA SAN GIÒRGIO	13 7	3.914	CASALE DI SCODÒSIA	13 8	5.586
Campo San Martino *	28	97	CARRARA SAN GIÒRGIO	13 7	1.440	ALTAURA	11 8	572
Luise	27	44	Carrara San Giòrgio * (c)	9	263	Altaura	10	31
<i>Case sparse</i>	—	1.344	Molini Mezzavia	9	93	Vallerana	9	194
			Sabbioni	10	78	<i>Case sparse</i>	—	347
			Traversagnon	8	44			
			Zaramella	9	69	CASALE DI SCODÒSIA	13 8	5.014
			<i>Case sparse</i>	—	893	Casale di Scodòsia *	13	1.302
MARSANGO	27 23	1.588	CHIODARE	13 8	256	Argine	13	47
Marsango	25	107	Battaglia Terme (d)	11	138	Ca' Grande	12	99
Contrada Brusà (a)	24	49	<i>Case sparse</i>	—	118	Cornale	13	58
Miron	25	36				Palazzetto	13	145
<i>Case sparse</i>	—	1.396				Palazzina	13	31
						Pegorina	13	47
						Pria	12	22
						Sabbionara	12	60
						Serraglia	11	169
						Soncella	13	83
						Spigafasoi	13	355
						<i>Case sparse</i>	—	2.596
CANDIANA	5 2	3.957	PONTEMANCO	9 8	956	CASALSERUGO	9 6	3.581
Candiana *	4	753	Pontemanco	8	444	CASALSERUGO	9 6	1.974
Molino	4	106	Figarolli	8	132	Casalsserugo *	8	400
San Valentino (b)	3	29	<i>Case sparse</i>	—	380	Ca' Ferri	8	55
Stradelle	4	127				Calore	8	27
<i>Case sparse</i>	—	1.593				Carraretto	8	41
						La Montagnola	8	66
						Villa Argenti	8	57
						<i>Case sparse</i>	—	1.328
PONTECASALE	5 2	1.349	TERRADURA	12 8	1.262	PONTE DELLA RIVIERA	9 7	352
Pontecasale	4	333	Mezzavia (e)	10	168	Ponte della Riviera	9	64
La Monea	5	42	Terradura	9	194	Ca' Pelle	8	35
<i>Case sparse</i>	—	974	San Pelagio	8	122	<i>Case sparse</i>	—	253
			<i>Case sparse</i>	—	778			
CÀRCERI	16 10	2.675	CARRARA SANTO STÈFA- NO	9 6	2.350	RONCHI	8 6	538
CÀRCERI	16 10	2.675	CARRARA SANTO STÈFANO	9 6	1.154	Ronchi	8	33
Càrceri *	10	668	Carrara San Giòrgio (d)	9	42	Borghetto	8	51
Arzaron	11	230	Carrara Santo Stèfano *	8	247	Finotto	8	66
Bambi	10	99	Gorghizzolo	9	81	<i>Case sparse</i>	—	388
Borellara	11	89	<i>Case sparse</i>	—	784			
Boschetto	11	44						
Buttarelo	11	48						
Scorziera	11	138						
Vigato	11	32						
<i>Case sparse</i>	—	1.327						
CARMIGNANO DI BRENTA	60 40	4.904	CORNEGLIANA	8 7	1.196	RONCHI NUOVA	8 6	717
CAMAZZOLE	60 52	1.079	Corneigliana	8	182	Pengo	8	24
Camazzole	52	294	<i>Case sparse</i>	—	1.014	Ronchi Nuova	8	8
Borghì	53	65				Ca' Cesarotto	8	59
San Giovanni	56	102				<i>Case sparse</i>	—	626
<i>Case sparse</i>	—	618						
			CARTURA	8 6	4.675	CASTELBALDO	23 10	2.862
			CARTURA	8 6	4.002	CASTELBALDO	23 10	2.862
			Càgnola	7	381	Castelbaldo *	12	1.605
			Cartura *	6	434	Granze	12	256
			Ca' Donà	7	36	Cascina del Termine (f)	10	23
			Ca' Favaro	7	75	Cascina Ponticelli	12	34
			Casoni	6	81			
			Grèggio	7	50			
			Maseralino	7	19			
			Motta	6	63			
			Smaniotto	7	25			
			Tòffano	6	31			
			Trevisana	7	52			
			<i>Case sparse</i>	—	2.755			

(a) Nucleo diviso con il comune di Curtarolo. — (b) Nucleo diviso con il comune Correzzola. — (c) Centro diviso con il comune di Carrara Santo Stèfano. — (d) Centro diviso con il Comune omonimo. — (e) Centro diviso con il comune di Montegrotto Terme. — (f) Nucleo diviso con il comune di Terrazzo (Verona).

Segue: TAV. 2 — Altitudine e popolazione residente dei comuni, delle frazioni geografiche e delle località abitate

COMUNI FRAZIONI GEOGRAFICHE LOCALITÀ ABITATE	Alti- tudine m	Popo- lazione residente	COMUNI FRAZIONI GEOGRAFICHE LOCALITÀ ABITATE	Alti- tudine m	Popo- lazione residente	COMUNI FRAZIONI GEOGRAFICHE LOCALITÀ ABITATE	Alti- tudine m	Popo- lazione residente
Case Giare	11	41	CA' ONORAI	66	598	CONCHE	2	1.429
Case Tavian	11	25		53		Conche	1	112
Fossato	10	34	Ca' Onorai (d)	59	248	Case sparse	—	1.317
La Campagnazza	11	37	Case sparse	—	350			
La Cuca	12	31						
Le Giare di Nose	11	46	CITTADELLA	68	8.916	ROSARA	10	1.148
Le Paiette (a)	10	85		36		Rosara	3	112
Peraro	12	37	Cittadella *	48	5.002	Case sparse	—	1.036
Case sparse	—	608	Ca' Nave	43	62	SANTA MARGHERITA	5	1.184
CERVARESE SANTA CROCE	106	4.176	Colombara	48	73	Passo della Fogolana	2	210
	17		Muri Bianchi	43	113	Santa Margherita	3	158
CERVARESE SANTA CROCE	23	1.275	Rometta Alta	44	59	Fogolana	1	25
Cervarese Santa Croce	19	370	Rometta Bassa	40	70	Case sparse	—	791
Castello San Martino	20	91	Valliera	59	92			
Case sparse	—	814	Villa Favaretti	44	72	VALLE MILLECAMPI (h)	2	—
	20		Zucca	60	99		0	
FOSSONA	17	794	Case sparse	—	3.274	CONSELVE	8	8.302
Crosara Fossona *	20	117	FACCA	40	968		5	
Case sparse	—	677	Facca	30		CONSELVE	8	7.750
MONTEMERLO	108	2.107	Bolzonella (e)	35	294	Conselve *	8	2.598
Montemerlo	17	505	Ca' Bianche	31	29	Bagatella	6	31
Blvio	19	119	Santa Maria	36	35	Baratto	7	32
Case sparse	—	1.483	Case sparse	35	27	Borella	6	33
CINTO EUGÀNEO	600	3.452		—	583	Bozza	6	61
	12		LAGHI	70	1.286	Marcolin	6	26
CINTO EUGÀNEO	401	1.019	Battistei	56		Rocca	6	27
Cinto Eugàneo	12	218	Laghi (f)	65	240	Rostellato	6	62
Bomba	15	56	Pani	66	198	Vanzetto	6	31
Cornoleda	117	54	Case sparse	64	153	Zillo	6	38
Case sparse	—	691		—	695	Case sparse	—	4.811
FAEDO	600	779	SAN DONATO	45	389	PALÙ	8	552
Faedo	75	34	San Donato	36	184	Case sparse	5	478
Case Steogarda	177	34	Case sparse	40	185			
Osteria del Peraretto	327	53	SANTA CROCE BIGOLINA	68	1.239	Palù	8	74
San Gaetano (b)	97	40	Santa Croce Bigolina	51		Case sparse	—	478
Case sparse	300	18	Ca' Micheli (g)	60	296	CORREZZOLA	4	8.965
	—	634	Tre Case	56	77		1	
FONTANAFREDDA	300	872	Villa Ionoch	62	144	BRENTA	3	1.324
Fontanafredda *	13	167	Case sparse	66	40	Brenta	2	294
Crosara	45	120		—	682	Case sparse	—	1.030
Case sparse	46	585	SANTA LUCIA (c)	70	189	CIVÈ	3	1.708
VALNOGAREDO	600	782	Santa Lucia	66		Civè	1	
Valnogaredo	14	43	Case sparse	68	129	Trepointi	2	166
Mantovane	54	38		—		Case sparse	—	1.159
Case sparse	—	701	CODEVIGO	10	7.318	CONCA D'ALBERO	4	1.817
CITTADELLA	70	13.913		0		Conca d'Albero	2	255
CA' MORO (c)	68	348	CAMBROSO	9	920	Case sparse	—	1.562
Ca' Moro	64	94	Cambroso	2	128	CORREZZOLA	4	1.798
Case sparse	—	254	Case sparse	3	792	Correzzola *	2	566
				9	2.637	Casoni Nuovi	2	100
			CODEVIGO	1		Case sparse	—	1.132
			Castelcaro	3	83			
			Codevigo *	3	640			
			Botti	3	27			
			Case Bredo	3	30			
			Case sparse	—	1.857			

(a) Nucleo diviso con il comune di Masi. — (b) Nucleo speciale: chiesa. — (c) Frazione speciale: territorio gravitante sul comune di Tezze sul Brenta (Vicenza). — (d) Centro diviso con il comune di Galliera Veneta. — (e) Nucleo diviso con il comune di San Giòrgio in Bosco. — (f) Centro diviso con il comune di Tezze sul Brenta (Vicenza). — (g) Nucleo diviso con il comune di Fontaniva. — (h) Frazione speciale: laguna.

Segue: TAV. 2 — Altitudine e popolazione residente dei comuni, delle frazioni geografiche e delle località abitate

COMUNI FRAZIONI GEOGRAFICHE LOCALITÀ ABITATE	Alti- tudine m	Popo- lazione residente	COMUNI FRAZIONI GEOGRAFICHE LOCALITÀ ABITATE	Alti- tudine m	Popo- lazione residente	COMUNI FRAZIONI GEOGRAFICHE LOCALITÀ ABITATE	Alti- tudine m	Popo- lazione residente
VILLADELBOSCO	4 1	2.318	PRA'	12 9	1.010	GALLIERA VÈNETA	54 46	2.553
Villadelbosco	2	232	Pra'	12	222	Galliera Vèneta *	50	1.224
Gorne	3	40	Calcatònega-Trèves (f)	9	23	Borgo	48	172
San Valentino (a)	3	76	Prosdócimi	10	41	Casoni	50	441
Case sparse	—	1.970	Case sparse	—	724	Olivari	48	121
						Stra	46	66
						Case sparse	—	529
CURTAROLO	27 18	4.950	SCHIAVONIA	10 7	971	MOTTINELLO VÈCCHIO	64 49	2.503
Curtarolo	27	1.082	Schiavonia	8	242	Màglio	55	572
Curtarolo *	19	109	Stazione di Sant'Elena	9	58	Mottinello Nuovo (l)	64	668
Baralda	22	109	Bertazzo	8	55	Mottinello Vècchio	59	423
Baralda	26	93	Chiesa di Schiavonia (g)	8	23	Corte	56	322
Dogana	19	90	Giavarra	9	22	Marchiorelli (m)	64	16
Case sparse	—	790	Marini	9	86	Case sparse	—	502
			Trivellato	8	18			
			Case sparse	—	467			
PIEVE	26 21	1.971	TORRE	17 9	1.252	GALZIGNANO	400 6	4.804
Pieve	24	123	Torre	11	293	GALZIGNANO	400 6	3.411
Contrada Brusà (b)	24	39	Case Paglia	12	27	Cingolina	25	357
La Palazzina	25	54	Case sparse	—	932	Galzignano *	22	380
Sant'Andrea	24	48				Canova	22	81
Case sparse	—	1.707				Ca' Olivato	30	47
						Chiesa (n)	50	4
						Ghetto	40	126
						Giarre	17	227
						Pianzio	35	164
						Porto	20	108
						Regazzoni Bassi	22	46
						Case sparse	—	1.871
SANTA MARIA DI NON	23 18	1.897	FONTANIVA	56 31	5.761	GROTTAROLE (o)	13 6	191
Santa Maria di Non	19	53	Fontaniva *	53	4.157	Civrana	8	49
Broli	19	70	Fontanivetta	41	1.349	Grottarole	10	67
Molini	19	108	Fratte	49	138	Case sparse	—	75
Case sparse	—	1.666	Agnellon	50	45			
			Agugiaro	31	38	VALSANZIBIO	385 6	1.202
			Ballin	35	42	Valsanzibio	25	365
			Bélgio	42	48	Reganzane	12	38
			Casona	47	74	Case sparse	—	790
			La Riva-Basse	40	77			
			Miotto	50	64			
			Pase	45	32	GAZZO	39 28	3.839
			Ponte	40	280	GAIANICO	33 29	409
			Segheria	40	32	Gaiànico	30	152
			Case sparse	—	822	Case sparse	—	257
ESTE	204 7	16.294	FONTANIVA	53 31	4.157	GAZZO	39 34	1.054
DESERTO	12 10	941	Fontaniva *	44	1.116	Gazzo *	36	323
Deserto (c)	11	146	Fontanivetta	41	1.349	Pila	36	64
Bassini	11	67	Fratte	49	138	Case sparse	—	667
Goldin	11	46	Agnellon	50	45			
Scuole	11	20	Agugiaro	31	38	GRANTORTINO	32 28	513
Case sparse	—	662	Ballin	35	42	Grantortino	31	129
			Bélgio	42	48	Colombara	31	76
			Casona	47	74	Case sparse	—	308
			La Riva-Basse	40	77			
			Miotto	50	64			
			Pase	45	32			
			Ponte	40	280			
			Segheria	40	32			
			Case sparse	—	822			
ESTE	204 9	11.693	SAN GIÒRGIO IN BRENTA	40 35	1.188			
Este *	15	10.640	San Giòrgio in Brenta	39	295			
Branchine	55	31	Battàglia	39	50			
Meggiano	19	93	Capéleti	40	42			
Sigolo	12	29	La Crosara	40	36			
Sostegno	17	32	Case sparse	—	760			
Case sparse	—	868						
MINELLA (d)	10 9	64	GALLIERA VÈNETA	64 46	5.212			
Minella	9	64	CA' ONORAI	61 56	156			
Case sparse	—	—	Ca' Onorai (i)	59	134			
			Case sparse	—	22			
MOTTA	12 10	363						
Motta (e)	11	172						
Tognin	11	19						
Case sparse	—	172						

(a) Nucleo diviso con il comune di Cittadella. — (b) Nucleo diviso con il comune di Campo San Martino. — (c) Centro diviso con il comune di Villa Estense. — (d) Frazione speciale: territorio gravitante sul comune di Villa Estense. — (e) Centro diviso con il comune di Monselice. — (f) Nucleo diviso con il comune di Vighizzolo d'Este. — (g) Nucleo diviso con il comune di Monselice. — (h) Nucleo diviso con il comune di Cittadella. — (i) Centro diviso con il comune di Cittadella. — (l) Centro diviso con il comune di Rossano Veneto (Vicenza). — (m) Nucleo diviso con il comune di Rossano Veneto (Vicenza). — (n) Nucleo speciale: chiesa. — (o) Frazione speciale: territorio gravitante sul comune di Battaglia Terme.

Segue: TAV. 2 — Altitudine e popolazione residente dei comuni, delle frazioni geografiche e delle località abitate

COMUNI FRAZIONI GEOGRAFICHE LOCALITÀ ABITATE	Alti- tudine m	Popo- lazione residente	COMUNI FRAZIONI GEOGRAFICHE LOCALITÀ ABITATE	Alti- tudine m	Popo- lazione residente	COMUNI FRAZIONI GEOGRAFICHE LOCALITÀ ABITATE	Alti- tudine m	Popo- lazione residente
GROSSA	<u>34</u> 29	1.110	LÌMENA	<u>23</u> 15	3.834	LOZZO ATESTINO	<u>327</u> 12	1.518
Grossa	33	248	BRENTELLA (f)	<u>22</u> 19	409	Lozzo Atestino *	17	735
Busa Marcantònia	31	40	Ponterotto-Giustizia (g)	21	90	Capitello	12	78
Follo	34	97	Case sparse	—	319	Pegorile	61	41
Case sparse	—	725				Case sparse	—	664
VILLALTA	<u>38</u> 31	753	DEL MÈDICO (h)	<u>21</u> 20	186	SALINE (i)	<u>13</u> 12	245
Villalta	36	116	Del Mèdico	21	77	Boaria Saline (l)	13	68
Noli	32	213	Case sparse	—	109	Schievano	13	69
Case sparse	—	424				Case sparse	—	108
GRANTORTO	<u>42</u> 34	3.576	LÌMENA	<u>23</u> 15	2.899	VALBONA	<u>327</u> 12	1.683
			Lìmena *	22	1.133	Valbona	12	522
CANOLA	<u>36</u> 34	557	Casette Friso	20	54	Fienile	13	38
Canola	36	77	Corte Colpi	17	68	Fontanelle	13	148
Contrada Canola	35	65	Corte Ramina	19	57	Priara	130	63
Case sparse	—	415	Maralde	19	35	Ròvere	60	135
			Case sparse	—	1.554	Case sparse	—	779
GRANTORTO	<u>42</u> 35	3.019	PORRA CAMERINI (f)	<u>23</u> 20	340	MASERÀ DI PÀDOVA	<u>13</u> 6	5.145
Grantorto *	36	1.209	Case sparse	—	340	BERTIPÀGLIA	<u>8</u> 6	2.760
Canfrìolo	38	89				Bertipaglia	8	132
Rossignolo	36	42	LORÈGGIA	<u>35</u> 22	4.481	Case sparse	—	2.628
Sega di Trentunmozzo	40	99	LORÈGGIA	<u>30</u> 22	3.411	MASERÀ DI PÀDOVA	<u>13</u> 7	2.385
Case sparse	—	1.580	Lorèggia	26	226	Maserà di Pàdova *	9	650
			Lorèggia Municipio *	26	129	Sgaravatti	9	71
GRANZE	<u>8</u> 4	2.186	Bertoncello	24	62	Case sparse	—	1.664
			Brunati	27	54			
GRANZE	<u>8</u> 4	2.186	Ferata	26	23	MASI	<u>22</u> 9	2.832
Granze *	6	462	Fornace	23	44	MASI	<u>22</u> 9	2.832
Albareo	5	29	Ponte Galle	26	33	Colombare	11	141
Ca' Conti	6	50	Rana	23	31	Masi *	11	606
Gozzon	6	56	Sgarbossa	26	57	Andriani	10	94
Il Cristo (a)	6	44	Stazione di Lorèggia	24	41	Belle Arti	11	46
La Madonnetta	6	26	Villa Ascoli	23	33	Boaretti	11	31
Querine	6	44	Case sparse	—	2.678	Caenazzo	10	63
Savellon	5	103				Campagnazza	10	24
Case sparse	—	1.372	LORÈGGIOLA	<u>35</u> 26	1.070	Carboniero	11	74
			Lorèggiola	27	104	Casària	11	39
LEGNARO	<u>13</u> 5	5.498	Molino	29	53	Le Paiette (m)	10	21
			Pelizzari	29	43	Madonna	18	61
LEGNARO	<u>13</u> 5	5.498	Case sparse	—	870	Maso-Faccioli	10	75
Legnaro *	10	652	LOZZO ATESTINO	<u>327</u> 12	4.353	Regazzin	11	182
Scandalò (b)	13	334	CHIAVICONE	<u>14</u> 12	463	Sabbioni	10	41
Ardòneghe	6	106	Chiavicone	14	105	San Felice	9	20
Borghetto	11	135	Frassinè	14	64	Trombin	11	57
Burilli-Masiero (c)	11	58	Case sparse	—	294	Vallazza	10	22
De Lorenzi (d)	9	52				Case sparse	—	1.285
Favarou	8	25	LANZETTA	<u>13</u> 12	444	MASSANZAGO	<u>21</u> 13	3.122
Folco	9	34	Lanzetta	12	284	MASSANZAGO	<u>21</u> 19	1.519
Ronchi	8	73	Bandizza	13	71	Ca' Baglioni *	21	138
Scuole	7	78	Case sparse	—	89	Bigolo	21	72
Villa Morassutti	12	51				Chiesa di Massanzago	21	37
Volparo (e)	5	42				Case sparse	—	1.272
Case sparse	—	3.860						

(a) Nucleo diviso con il comune di Sant'Èlena. — (b) Centro diviso con il comune di Saonara. — (c) Nucleo diviso con il comune di Pàdova. — (d) Nucleo diviso con il comune di Saonara. — (e) Nucleo diviso con il comune di Polverara. — (f) Frazione speciale: territorio gravitante sul comune di Villafranca Padovana. — (g) Nucleo diviso con il comune di Villafranca Padovana. — (h) Frazione speciale: territorio gravitante sul comune di Piazzola sul Brenta. — (i) Frazione speciale: territorio gravitante sul comune di Noventa Vicentina (Vicenza). — (l) Nucleo diviso con il comune di Noventa Vicentina (Vicenza). — (m) Nucleo diviso con il comune di Castelbaldo.

Segue: TAV. 2 — Altitudine e popolazione residente dei comuni, delle frazioni geografiche e delle località abitate

COMUNI FRAZIONI GEOGRAFICHE LOCALITÀ ABITATE	Alti- tudine m	Popo- lazione residente	COMUNI FRAZIONI GEOGRAFICHE LOCALITÀ ABITATE	Alti- tudine m	Popo- lazione residente	COMUNI FRAZIONI GEOGRAFICHE LOCALITÀ ABITATE	Alti- tudine m	Popo- lazione residente
SAN DONO	$\frac{20}{17}$	512	Boaria Tezzon	11	20	MONTICELLI	$\frac{95}{6}$	589
San Dono	19	168	Corte Querina	10	33	Monticelli	10	193
Case sparse	—	344	Case sparse	—	453	Lispida	10	71
ZEMINIANA	$\frac{20}{13}$	1.091	MESTRINO	$\frac{23}{17}$	4.429	Case sparse	—	325
Zeminiana	20	66	ARLÈSEGA	$\frac{23}{21}$	946	MOTTA	$\frac{11}{8}$	181
Chiesa di Zeminiana (a)	19	3	Arlèsega	23	302	Motta (h)	11	24
Faiva	18	36	Case sparse	—	584	Case sparse	—	107
Case sparse	—	983	LISSARO	$\frac{23}{19}$	1.057	SAN BÒRTOLO	$\frac{8}{5}$	1.347
MEGLIADINO SAN FIDÈNZIO	$\frac{15}{11}$	3.302	Lissaro	21	115	San Bòrtolo	8	69
PRA DI BOTTE	$\frac{15}{13}$	870	Casarotto	22	39	Case sparse	—	1.278
Pra di Botte	13	47	Turato	21	41	STÒRTOLA	$\frac{8}{5}$	1.555
Scuole Roaro	13	149	Case sparse	—	862	Stòrtola	7	79
Case sparse	—	174	MESTRINO	$\frac{20}{17}$	2.426	Pozzetto	6	102
SAN FIDÈNZIO	$\frac{15}{11}$	2.932	Mestrino *	20	398	San Cosma	7	116
Saletto (b)	12	81	Covin	20	96	Case sparse	—	1.258
San Fidènzio *	12	287	Gambazzi	20	69	VALLONGO (i)	$\frac{6}{5}$	120
Case Roaro	13	67	Masiero	18	41	Vallongo	5	52
Cavazocche	13	58	Pegoraro	19	67	Case sparse	—	68
Giacomelli	15	56	Stefanelli	17	39	MONTAGNANA	$\frac{23}{12}$	12.727
Menesello (c)	11	25	Zuecco	20	67	Fràssine	$\frac{23}{14}$	1.218
Case sparse	—	2.358	Case sparse	—	1.649	Borgo Fràssine	17	256
MEGLIADINO SAN VITALE	$\frac{13}{7}$	2.826	MONSÈLICE	$\frac{338}{5}$	16.886	Caprano (l)	15	109
MEGLIADINO SAN VITALE	$\frac{13}{7}$	2.826	CA' ODDO	$\frac{9}{5}$	1.030	Cicogna (l)	17	35
Megliadino San Vitale *	12	619	Ca' Oddo	9	48	Case sparse	—	818
Bordin	12	48	Campestrin	8	46	MONTAGNANA	$\frac{18}{12}$	9.301
Botte	12	108	La Cortazza	7	54	Montagnana *	16	5.237
Capitello	12	216	Case sparse	—	882	Calàrzere	13	178
Cloco	12	51	CARPANEDO (e)	$\frac{6}{5}$	348	Ranfollina	13	197
Malachin	12	97	Carpanedo	6	64	San Paolo	15	149
Menesello (d)	11	87	Case sparse	—	284	Case sparse	—	3.540
Molino	12	91	MARÈNDOLE	$\frac{33}{6}$	1.160	SAN MARCO	$\frac{16}{13}$	2.208
Parese	11	38	Marèndole	14	113	Borgo San Marco	14	391
Santi	12	71	Chiesa di Schiavonia (f)	8	64	Monastero	14	352
Trina	12	178	Scuola	9	198	Rosa	13	103
Case sparse	—	1.224	Case sparse	—	785	Case sparse	—	1.362
MERLARA	$\frac{13}{8}$	4.418	MONSÈLICE	$\frac{338}{6}$	10.606	MONTEGROTTO TERME	$\frac{255}{8}$	4.841
MERLARA	$\frac{13}{9}$	3.759	Monsèlice *	9	6.610	CATAIO (m)	$\frac{10}{8}$	54
Merlara *	12	649	Arzerdimozzo	8	39	Case sparse	—	54
Case Biginato	12	63	Montericco	338	731	MONTAGNANA	$\frac{18}{12}$	9.301
Case Miotto	12	82	Solana	22	228	Montagnana *	16	5.237
Da Lalo	12	60	Solàro (g)	16	15	Calàrzere	13	178
Orsale	12	27	Vetta	6	59	Ranfollina	13	197
Rialto	12	230	Case sparse	—	2.924	San Paolo	15	149
Case sparse	—	2.648	MONSÈLICE	$\frac{338}{6}$	10.606	Case sparse	—	3.540
MINOTTE	$\frac{12}{8}$	659	Monsèlice *	9	6.610	MONTEGROTTO TERME	$\frac{255}{8}$	4.841
Minotte	12	71	Arzerdimozzo	8	39	CATAIO (m)	$\frac{10}{8}$	54
Boaria Bisolo	10	24	Montericco	338	731	Case sparse	—	54
Boaria Castellar	11	58	Solana	22	228	MONTAGNANA	$\frac{18}{12}$	9.301
			Solàro (g)	16	15	Montagnana *	16	5.237
			Vetta	6	59	Calàrzere	13	178
			Case sparse	—	2.924	Ranfollina	13	197
						San Paolo	15	149
						Case sparse	—	3.540

(a) Nucleo speciale: chiesa. — (b) Centro diviso con il Comune omonimo. — (c) Nucleo diviso con il comune di Megliadino San Vitale. — (d) Nucleo diviso con il comune di Megliadino San Fidènzio. — (e) Frazione speciale: territorio gravitante sul comune di Solesino. — (f) Nucleo diviso con il comune di Este. — (g) Nucleo speciale: colonia climatica. — (h) Centro diviso con il comune di Este. — (i) Frazione speciale: territorio gravitante sul comune di Pozzonovo. — (l) Nucleo diviso con il comune di Roveredo di Guà (Verona). — (m) Frazione speciale: territorio gravitante sul comune di Battaglia Terme.

Segue: TAV. 2 — Alitudine e popolazione residente dei comuni, delle frazioni geografiche e delle località abitate

COMUNI FRAZIONI GEOGRAFICHE LOCALITÀ ABITATE	Alti- tudine m	Popo- lazione residente	COMUNI FRAZIONI GEOGRAFICHE LOCALITÀ ABITATE	Alti- tudine m	Popo- lazione residente	COMUNI FRAZIONI GEOGRAFICHE LOCALITÀ ABITATE	Alti- tudine m	Popo- lazione residente
MEZZAVIA	14 9	417	SANTA CROCE	14 9	351	Ca' Morandi	15	205
Mezzavia (a)	10	107	Santa Croce	14	28	Canaletta	12	90
Case sparse	—	310	Case sparse	—	323	Castellazzi	12	59
MONTEGROTTO TERME	209 9	3.208	PÀDOVA	21 8	167.672	Ca' Stimabile	12	49
Montegrotto Terme *	11	366	CAMIN - GRANZE	13 8	5.869	Contin	12	86
Stazione di Montegrotto Terme	10	212	Camin	9	1.914	Fattoria Lincetto	16	39
Bagni Termominerali	10	20	Granze di Camin	10	343	Fattoria Molari	14	39
Caposedà	12	46	Bettella	10	34	Favaron	16	47
Contrade Siesalunga	12	125	Biatto	11	37	Guizza	13	44
Mandria	31	63	Bodin	11	42	La Fornace	16	189
Case sparse	—	2.376	Borgatello	10	40	Lavezzolo	14	59
TURRI	255 9	1.162	Burilli-Masiero (d)	11	82	Le Molle	12	59
Turri	75	23	Ca' Gramogna	10	63	Marcolin	16	102
Madonna della Salute	20	50	Ca' Moschini	10	42	Michelon	12	18
Case sparse	—	1.089	Case Sant'Orsola	11	22	Palazzetto	12	55
NOVENTA PADOVANA	14 9	3.745	Ca' Trieste	10	65	Parmigian	16	38
NOVENTA	14 9	2.565	Ca' Zara	10	40	Piran	16	287
Noventa *	14	957	Ercolin	8	32	Piron	15	38
Ponte di Brenta (b)	14	159	Gasparini	10	42	Poli	16	46
Conceria Mattioli	12	60	Le Gramogne	10	69	Ponterotto	16	54
Fondazione Valmarana	14	43	Mulino	10	26	Roncalette	10	47
Villa Marini	12	81	Nicolettoni	10	32	Scanferla	16	41
Case sparse	—	1.265	Pasqualin	11	82	Sette Martiri	16	85
NOVENTANA	10 9	1.180	Sant'Orsola	12	51	Villa Lion	15	40
Noventana	10	207	Scuole Vecchie	10	19	Villa Zanon	12	23
Villa Mion	10	104	Tono	10	41	Volpato	14	54
Case sparse	—	869	Valle di Camin	8	142	Volta di Brenta Vecchia	14	73
OSPEDALETTO EUGÀNEO	14 9	5.326	Valle Manzoni	8	192	Zulian	14	36
DOSSI - VALLANCON	14 10	702	Vigobragano	10	38	Case sparse	—	6.382
Vallancon	13	140	Villa Moschini	11	35	SÀLBORO	12 8	1.883
Casarin	11	41	Zambon	10	40	Pozzoveggiani	10	482
Case sparse	—	521	Case sparse	—	2.304	Sàlboro	8	762
OSPEDALETTO EUGÀNEO	14 10	4.273	CROCE - ALTICHERO	17 15	2.887	Temporin	9	62
Ospedaletto Eugàneo *	14	343	Croce	15	439	Villa Papadopoli	12	24
Palugana	12	212	Apolloni	15	65	Case sparse	—	503
Tresto	13	252	Bilato	15	250	TORRE - PONTE	15 11	5.716
Balto	12	97	Ca' Panosso	15	111	Ponte di Brenta (e)	14	2.681
Bonolo	13	49	Ca' Soster	16	94	Torre	15	1.355
Crosara	12	79	Griffante	15	48	Bartoletto	12	71
Morato (c)	12	37	Meggiarin	15	37	Colombaretta	12	45
Osteria	13	102	Mari	15	41	Destro	12	68
Peagnola	12	52	Salutare	15	187	Ippòdromo	14	57
Sabbionara	12	102	Scuole	15	32	San Lazzaro	11	182
Trèves (c)	12	59	Case sparse	—	1.033	Case sparse	—	1.257
Case sparse	—	2.889	MÀNDRIA	15 12	2.025	PERNÙMIA	11 6	4.230
PÀDOVA	21 9	149.892	Màndria	13	554	GRANZE	11 8	873
Montà	14	846	Ca' Biàsio	13	70	Battaglia Terme (f)	11	37
Mortise	12	1.264	Cogo	14	59	Granze	11	120
Pàdova *	12	138.951	Fattoria Bocchini	13	74	Ponte Novo	8	25
Arrigoni	12	45	Villa Giusti	12	88	Case sparse	—	191
Bedin	12	96	Villa Vanni	15	45	MASERALINO	9 6	384
Bottazzo	15	80	Zòsimo	14	51	Maseralino	9	56
Ca' Gallina	12	61	Case sparse	—	1.084	Case sparse	—	278
Ca' Giusti	15	27	PÀDOVA	21 9	149.892	PERNÙMIA	11 7	8.523
Càiro	14	44	Montà	14	846	Pernùmia *	9	1.374
Caldon	14	38	Mortise	12	1.264	Acquanera	9	41
Ca' Marin	16	56	Pàdova *	12	138.951	Beverara	8	47
			Arrigoni	12	45	Casona	7	55
			Bedin	12	96	Molon	7	84
			Bottazzo	15	80	Ponte Malora	8	52
			Ca' Gallina	12	61	Case sparse	—	1.870
			Ca' Giusti	15	27			
			Càiro	14	44			
			Caldon	14	38			
			Ca' Marin	16	56			

(a) Centro diviso con il comune di Carrara San Giòrgio. — (b) Centro diviso con il comune di Pàdova. — (c) Nucleo diviso con il comune di Ponso. — (d) Nucleo diviso con il comune di Legnaro. — (e) Centro diviso con il comune di Noventa Padovana. — (f) Centro diviso con il Comune omonimo.

Segue: TAV. 2 — Altitudine e popolazione residente dei comuni, delle frazioni geografiche e delle località abitate

COMUNI FRAZIONI GEOGRAFICHE LOCALITÀ ABITATE	Alti- tudine m	Popo- lazione residente	COMUNI FRAZIONI GEOGRAFICHE LOCALITÀ ABITATE	Alti- tudine m	Popo- lazione residente	COMUNI FRAZIONI GEOGRAFICHE LOCALITÀ ABITATE	Alti- tudine m	Popo- lazione residente
PIACENZA D'ÀDIGE	$\frac{18}{7}$	3.307	PIOMBINO DESE	$\frac{30}{22}$	6.905	PIÒVEGA	$\frac{5}{4}$	888
PIACENZA D'ÀDIGE	$\frac{18}{9}$	2.450	LEVADA	$\frac{25}{22}$	1.320	Piòvega	4	163
Piacenza d'Àdige *	10	984	Levada	24	246	Case sparse	—	725
Campagnazza	10	51	Feltrin	24	83	TOGNANA	$\frac{4}{4}$	551
Girarde	9	49	Levada di Sotto	24	109	Tognana	4	173
Livelli	16	51	Menaredo	24	108	Case sparse	—	378
Mato	10	94	Pignan	24	101			
Sabbioni	12	33	Spada	23	65			
Case sparse	—	1.188	Case sparse	—	608			
VALLI MOCENIGHE	$\frac{12}{7}$	857	PIOMBINO DESE	$\frac{30}{22}$	2.895	POLVERARA	$\frac{10}{5}$	2.502
Barchessa	9	148	Piombino Dese *	24	920	ISOLA DELL'ABBA	$\frac{10}{6}$	314
Valli Mocenighe	8	197	Calore	27	32	Ìsola dell'Abbà	8	49
Valgrande	9	45	Fracalanza	24	72	Case sparse	—	265
Case sparse	—	467	Case sparse	—	1.871			
PIAZZOLA SUL BRENTA	$\frac{36}{17}$	10.968	RONCHI	$\frac{25}{22}$	1.102	POLVERARA	$\frac{8}{5}$	2.188
CARTURO	$\frac{34}{28}$	434	Ronchi	24	101	Polverara *	5	150
Carturo	30	66	Battiston	24	25	Trieste	7	24
Case sparse	—	368	Ronchi Basso	23	45	Volparo (d)	5	42
ISOLA DI CARTURO	$\frac{36}{32}$	708	Case sparse	—	931	Case sparse	—	1.972
Ìsola di Carturo	34	42	TORBA (b)	$\frac{25}{23}$	110	PONSO	$\frac{13}{9}$	3.178
Case sparse	—	666	Case sparse	—	110	BRÈSEGA	$\frac{13}{12}$	995
PIAZZOLA SUL BRENTA	$\frac{31}{25}$	5.205	TORRESELLE	$\frac{30}{24}$	1.478	Brèsega	13	127
Piazzola sul Brenta *	30	1.481	Torreselle	26	526	Casette	12	49
Case sparse	—	3.724	Lorenzoni	28	147	Morato (e)	12	32
PIRAN	$\frac{24}{22}$	277	Case sparse	—	805	Trèves (e)	12	30
Villafranca Padovana (a)	23	277	ARZARELLO	$\frac{5}{4}$	2.019	Case sparse	—	757
Case sparse	—	—	Arzarello	4	315	PONSO	$\frac{12}{9}$	2.183
PRESINA	$\frac{34}{29}$	1.455	Casa Negrisolo	5	36	Chiesazza	11	196
Presina	33	195	Cristo	5	98	Ponso *	11	458
Borghetto Secondo	32	50	Fornace	4	106	Case sparse	—	1.529
Case sparse	—	1.210	Case sparse	—	1.464	PONTELONGO	$\frac{5}{2}$	5.015
TREMIGNON	$\frac{28}{22}$	1.946	CORTE	$\frac{12}{2}$	3.809	PONTELONGO	$\frac{5}{2}$	4.654
Tremignon	23	85	Casa Sampieri	4	160	Pontelongo *	5	3.223
Case sparse	—	1.861	Corte	4	215	Bo	5	35
VACCARINO	$\frac{28}{17}$	943	Osteria Beverare	4	45	Case sparse	—	1.396
Vaccarino	21	57	Agenzia Jacur	3	49	TERRANOVA	$\frac{3}{2}$	421
Case sparse	—	886	Case sparse	—	3.340	Terranova	3	90
			PIOVE DI SACCO	$\frac{6}{4}$	8.873	Marina	3	57
			Piove di Sacco *	5	5.349	Case sparse	—	274
			Albera	5	34			
			Casa Papete	5	59			
			Casa Trölese	5	55			
			Madonna delle Grazie (e)	5	18			
			Ponte Marèggia	5	37			
			Case sparse	—	3.321			

(a) Centro diviso con il Comune omonimo. — (b) Frazione speciale: territorio gravitante sul comune di Morgano (Treviso). — (c) Nucleo speciale: chiesa. — (d) Nucleo diviso con il comune di Legnaro. — (e) Nucleo diviso con il comune di Ospedaletto Euganeo.

Segue: TAV. 2 — Altitudine e popolazione residente dei comuni, delle frazioni geografiche e delle località abitate

COMUNI FRAZIONI GEOGRAFICHE LOCALITÀ ABITATE	Alti- tudine m	Popo- lazione residente	COMUNI FRAZIONI GEOGRAFICHE LOCALITÀ ABITATE	Alti- tudine m	Popo- lazione residente	COMUNI FRAZIONI GEOGRAFICHE LOCALITÀ ABITATE	Alti- tudine m	Popo- lazione residente
PONTE SAN NICOLÒ	13 8	5.077	CARBONARA	528 16	1.295	SACCOLONGO	19 16	1.988
PONTE SAN NICOLÒ	13 9	3.179	Carbonara	30	178	Saccolongo *	17	293
Ponte San Nicolò *	11	713	Lòvolo	17	74	Salvato	17	119
Roncaglia	11	917	Ca' Albanese	30	35	Case sparse	—	1.556
Bacno	10	79	Castelletto	50	35			
Costa	11	31	Case sparse	—	973			
Paganin	11	59						
Palazzino	10	180	ROVOLON	528 20	1.212	SALETTO	23 12	3.813
Salom	10	59	Rovolon	154	44	CASELLE (a)	18 17	51
Segherla	10	89	Ca' Cristofanon	100	59	Case sparse	—	51
Case sparse	—	1.072	Ghetto di Sotto	100	24			
			Ponte Calcara	100	34	SALETTO	15 12	8.424
RIO	10 9	938	Venezia	60	24	Saletto * (b)	12	489
Rio	10	213	Case sparse	—	1.027	Borgo Marconi (c)	12	27
Biol	10	104				Canon	13	67
Menin	10	72	RUBANO	21 14	3.602	Garzara	13	135
Varotto	10	64	Bosco	18	67	Ghetto	13	79
Case sparse	—	485	Bastianello	20	42	Lùppia	14	54
			Dondi dall'Orologio	18	32	San Silvestro	13	78
RONCAIETTE	10 8	960	Frasca	18	44	Vallancon	13	101
Roncaiette	10	301	Case sparse	—	815	Case sparse	—	2.394
Gaudio	9	28						
Case sparse	—	631	BOSCO	21 18	1.000	SAN GIUSEPPE	23 14	338
			Rubano *	18	246	Ca' Briani	18	219
POZZONOVO	6 3	4.739	Bappi	17	93	Case sparse	—	119
POZZONOVO	6 3	4.103	Case sparse	—	629	SAN GIÒRGIO DELLE PÈR- TICHE	25 18	5.864
Pozzonovo *	6	1.109				Arsego	25 22	2.140
Boaria Casetta	5	81	RUBANO	18 15	968	Arsego	24	165
Boaria Val del Pra'	5	58	Rubano *	18	246	Case sparse	—	1.975
Boaria Valle della Paglia	5	42	Bappi	17	93	CAVINO	22 19	911
Boaria Valli della Vecchia	4	55	Case sparse	—	629	Cavino	20	118
Capolcastro	6	124	SARMÈOLA	18 14	1.009	Case sparse	—	793
Case Bezzole	5	101	Sarmèola	15	180	SAN GIÒRGIO DELLE PÈR- TICHE	23 18	2.813
Fanzaghe	6	196	Accadèmia	16	81	San Giòrgio delle Pèrtiche *	22	432
La Grimana	6	71	Bortoluzzi	16	32	Caselle	22	32
Palazzetto	6	93	Molini	16	85	Torre di Burri	20	60
Paràiso	6	93	Valentini	17	92	Case sparse	—	2.289
Ponticello	6	26	Case sparse	—	539			
Solco	5	136				SAN GIÒRGIO IN BOSCO	38 24	5.446
Case sparse	—	1.918	VILLAGUÀTTERA	21 18	625	COGNO (d)	38 31	480
			Villaguàttera	20	83	Cogno	37	76
STROPPARE	6 3	636	Campanella	18	45	Case sparse	—	404
Stroppare	6	84	Case sparse	—	497	GIARABASSA (e)	35 28	387
Màchina Idrovora	5	63				GiArabassa	32	45
Masseria dei Dossi	5	42	SACCOLONGO	20 16	3.058	Case sparse	—	342
Case sparse	—	447	Saccolongo	20 16	3.058			
			CRÈOLA	20 16	1.090			
ROVOLON	528 16	4.654	Crèola	20	148			
BASTIA	130 17	2.147	Accadèmia	17	30			
Bastia *	19	229	Carretta	17	64			
Ca' Dalla Pria	20	38	Chiesa Nuova	19	24			
Ca' Ferazzolo	20	33	Marafon	17	74			
Carabiniere	20	37	Case sparse	—	750			
Fonte Valli	22	33						
Fornasetta	22	89						
Granze Frassenelle	21	51						
Case sparse	—	1.637						

(a) Frazione speciale: territorio gravitante sul comune di Noventa Vicentina (Vicenza). — (b) Centro diviso con il comune di Megliadino San Fidenzio. — (c) Nucleo diviso con il comune di Santa Margherita d'Adige. — (d) Frazione speciale: territorio gravitante sul comune di Fontaniva. — (e) Frazione speciale: territorio gravitante sul comune di Piazzola sul Brenta.

Segue: TAV. 2 — Altitudine e popolazione residente dei comuni, delle frazioni geografiche e delle località abitate

COMUNI FRAZIONI GEOGRAFICHE LOCALITÀ ABITATE	Alti- tudine m	Popo- lazione residente	COMUNI FRAZIONI GEOGRAFICHE LOCALITÀ ABITATE	Alti- tudine m	Popo- lazione residente	COMUNI FRAZIONI GEOGRAFICHE LOCALITÀ ABITATE	Alti- tudine m	Popo- lazione residente
LÒBIA	<u>34</u> 26	835	SAN MARTINO DI LÙPARI	<u>46</u> 37	4.517	SANTA MARGHERITA D'ÀDIGE	<u>12</u> 7	3.213
Lòbia	33	62	San Martino di Lùpari *	40	3.829	SANTA MARGHERITA D'ÀDIGE	<u>12</u> 7	3.213
Case sparse	—	773	Casoni (b)	44	53	Rezzadore	10	63
PAVIOLA	<u>31</u> 24	955	Casoni di San Martino	44	51	Santa Margherita d'Àdige *	12	486
Palazzo Conte	29	35	La Casona	45	81	Borgo Marconi (d)	12	75
Villa Ramusa	28	48	Case sparse	—	503	Brian	10	103
Case sparse	—	872	SAN PIETRO IN GU	<u>54</u> 39	3.468	Buzzacarina	11	78
SAN GIÒRGIO IN BOSCO	<u>34</u> 28	1.705	LE BARCHE	<u>49</u> 39	753	Campagnola	10	31
San Giòrgio in Bosco *	29	229	Le Barche	42	174	Mucini	11	47
Bolzonella (a)	31	46	Calònega	41	39	Pòbio	9	79
Capitello	29	41	Formigaro	40	26	Risorta	9	139
Case sparse	—	1.389	Rebezza	49	26	Taglie	8	47
SANT'ANNA MOROSINA	<u>36</u> 30	1.084	Case sparse	—	488	Via Lunga	10	91
Sant'Anna Morosina	31	150	SAN PIETRO IN GU	<u>54</u> 40	2.715	Case sparse	—	1.974
San Nicolò	31	38	San Pietro in Gu *	45	863	SANT'ANGELO DI PIOVE DI SACCO	<u>8</u> 4	5.610
Case sparse	—	896	Albereria	47	91	CELESEO	<u>6</u> 4	1.042
SAN MARTINO DI LÙPARI	<u>64</u> 30	9.854	Armòdola	40	120	Celeseo	6	47
Borghetto	<u>34</u> 30	694	Carli-Barci	47	36	Nella	6	116
Borghetto	30	151	Castellaro	46	34	Case sparse	—	870
Case Milani	34	52	Leva	44	31	SANT'ANGELO DI PIOVE	<u>8</u> 4	3.473
Case sparse	—	491	Polanella	53	52	San'Angelo di Piove *	8	378
CAMPAGNALTA	<u>64</u> 45	1.371	Postùmia	47	32	Menoi	8	85
Campagnalta	48	280	Stazioni di San Pietro in Gu (c)	40	9	Case sparse	—	3.010
Sant'Antonio	49	154	Case sparse	—	1.447	VIGOROVEA	<u>5</u> 4	1.095
Case sparse	—	937	SAN PIETRO VIMINÀRIO	<u>8</u> 5	2.952	Vigorovea	4	103
CAMPRETTO	<u>41</u> 34	1.084	SAN PIETRO VIMINÀRIO	<u>8</u> 6	1.850	Fermata Vigorovea	4	78
Campretto	39	454	San Pietro Viminàrio *	7	164	Maniero	4	57
Case Cervan (b)	37	14	Case sparse	—	1.686	Case sparse	—	857
Case sparse	—	616	VANZO	<u>8</u> 5	1.102	SANT'ÈLENA	<u>11</u> 6	2.140
LÒVARI	<u>38</u> 33	1.118	Vanzo	7	161	DESERTO (e)	<u>11</u> 7	195
Lòvari	38	356	Casette	7	62	Davèrio	8	43
Case De Santi	38	80	Case sparse	—	879	Case sparse	—	152
Case Pettenuzzo	37	69	SANTA GIUSTINA IN COLLE	<u>31</u> 22	5.426	SANT'ÈLENA	<u>10</u> 6	1.945
Peraro	38	37	FRATTE	<u>31</u> 24	2.224	San'Èlena *	8	489
Pila	37	42	Fratte	25	177	Busatte	8	40
Case sparse	—	534	Fontane Bianche	26	53	Castelli	10	48
MONASTIERO	<u>42</u> 39	1.070	Rio Bianco	26	25	Gasparolo	7	46
Monastiero	41	712	Case sparse	—	1.969	Granzetta	7	107
Case Bergamin	41	34	SANTA GIUSTINA IN COLLE	<u>27</u> 22	3.202	Il Cristo (f)	6	12
Case sparse	—	324	Santa Giustina in Colle *	24	445	Quattro Vie	6	85
			Finco	24	68	Case sparse	—	1.118
			Case sparse	—	2.689	SANT'URBANO	<u>16</u> 6	4.629
						BALDUINA	<u>10</u> 6	1.185
						Balduina	9	156
						Ca' Priuli	9	197

(a) Nucleo diviso con il comune di Cittadella. — (b) Nucleo diviso con il comune di Castelfranco Veneto (Treviso). — (c) Nucleo speciale: stazione ferroviaria. — (d) Nucleo diviso con il comune di Saletto. — (e) Frazione speciale: territorio gravitante sul comune di Este. — (f) Nucleo diviso con il comune di Granze.

Segue: TAV. 2 — Altitudine e popolazione residente dei comuni, delle frazioni geografiche e delle località abitate

COMUNI FRAZIONI GEOGRAFICHE LOCALITÀ ABITATE	Alti- tudine m	Popo- lazione residente	COMUNI FRAZIONI GEOGRAFICHE LOCALITÀ ABITATE	Alti- tudine m	Popo- lazione residente	COMUNI FRAZIONI GEOGRAFICHE LOCALITÀ ABITATE	Alti- tudine m	Popo- lazione residente
La Bèttola	10	64	VILLATORA	13 6	1.839	Gallnaro	4	31
Laghetto	9	38	Scandalò (f)	13	57	Gravizzi	5	75
Le Mandriazze	9	83	Villatora	10	176	Palazzo Duse-La Zecchina (o)	8	25
Tivaro (a)	10	8	Bugno	8	101	Velon	5	55
Case sparse	—	639	Chiesa	10	172	Case sparse	—	2.437
CA' MOROSINI	16 6	713	Monaro	8	78	TEOLO	560 12	7.272
Ca' Morosini *	9	180	Pimpinato	11	54	CASTELNUOVO	560 103	804
Rotta Sabadina	9	90	Rizzo	10	82	Castelnuovo	350	86
La Campagnola	6	35	Salata	10	58	Ronco	230	24
Case sparse	—	408	Vinante	8	42	Case sparse	—	694
CARMIGNANO	10 6	1.491	Case sparse	—	1.019	SAN BIÀGIO	185 14	2.251
Carmignano	9	427	SELVAZZANO DENTRO	46 14	5.053	San Biàgio	17	66
La Cavalletta	9	83	CASELLE	17 14	960	Convento Pràglia	21	81
La Sturara	8	160	Caselle	15	132	Crescione	17	35
Case sparse	—	821	Case sparse	—	828	Fàrez	17	96
SANT'URBANO	12 6	1.240	SELVAZZANO DENTRO	46 15	2.708	Feriole-Contarini (p)	16	44
Sant' Urbano	9	156	Selvazzano Dentro *	16	283	Marini	17	28
Ca' Nani	9	37	Bigolin	16	53	Monterosso	25	47
La Morosina	8	50	Feriole-Contarini (g)	16	94	Pelizza	17	60
Ponte Nuovo	12	69	Montecchia	16	29	Tàmbara	17	70
Case sparse	—	928	Case sparse	—	2.249	Villa Emo	17	43
SAONARA	13 5	5.455	TENCAROLA	16 14	1.385	Villa Lina	17	36
GRANZETTA (b)	10 9	298	Tencarola	16	240	Case sparse	—	1.645
Poli	10	23	Càiro	16	78	TEOLO	526 22	1.536
Savio	10	59	Case sparse	—	1.061	Teolo	175	329
Case sparse	—	214	SOLESINO	10 4	6.085	Ghetto	200	85
PUNTA DI CELESEO (c)	6 5	162	SOLESINO	10 4	6.085	Case sparse	—	1.122
Pesavento	6	52	Solesino * (h)	10	2.639	TRAMONTE	235 12	874
Case sparse	—	110	Al Cason	7	309	Tramonte	14	287
SAONARA	10 6	2.652	Arteselle (i)	6	17	Monteortone	15	33
Saonara *	10	489	Bertana	5	94	Case sparse	—	554
Bòrtolo	8	73	Cavarzerane	6	134	VILLA	223 12	1.807
Caovilla	8	282	La Pianta	6	62	Treponti *	16	90
Culata	8	52	Spin	7	112	Villa	50	251
De Lorenzi (d)	9	14	Case sparse	—	2.718	Andreoli	25	44
Ghetto	6	41	STANGHELLA	10 3	5.485	Cerlotto	17	38
Gobbo	8	61	PISANA	7 3	1.186	Costigliola (g)	55	16
Moressa	8	70	Solesino (l)	10	73	Molinrotto	42	37
Pozzo	8	103	Arteselle (m)	6	35	Case sparse	—	1.831
Case sparse	—	1.467	Tre Ponti	6	74	TERRASSA PADOVANA	7 4	2.761
TOMBELLE DESTRA	8 7	506	Case sparse	—	1.004	ARZERCAVALLI	6 4	1.220
Tombelle (e)	8	56	STANGHELLA	10 4	4.299	Arzercavalli	5	451
Alibardi	8	22	Ponte Gorzone	10	161	Case sparse	—	769
Nicoletti	8	29	Stanghella * (n)	7	1.329	TERRASSA PADOVANA	7 5	1.541
Case sparse	—	399	Boaria Valle	6	78	Terrassa Padovana *	6	387
			Carbonara	6	108	Case sparse	—	1.154

(a) Nucleo speciale: chiesa. — (b) Frazione speciale: territorio gravitante sul comune di Legnaro. — (c) Frazione speciale: territorio gravitante sul comune di Sant'Angelo di Piove di Sacco. — (d) Nucleo diviso con il comune di Legnaro. — (e) Centro diviso con il comune di Vigonovo (Venezia). — (f) Centro diviso con il comune di Legnaro. — (g) Nucleo diviso con il comune di Teolo. — (h) Centro diviso con il comune di Stanghella. — (i) Nucleo diviso con il comune di Stanghella. — (l) Centro diviso con il comune omonimo; l'altimetria si riferisce al luogo di raccolta che trovasi nel territorio del comune di Solesino. — (m) Nucleo diviso con il comune di Solesino. — (n) Centro diviso con il comune di Vescovana. — (o) Nucleo diviso con il comune di Vescovana. — (p) Nucleo diviso con il comune di Selvazzano Dentro. — (q) Nucleo speciale: casa di cura.

Segue: TAV. 2 — Altitudine e popolazione residente dei comuni, delle frazioni geografiche e delle località abitate

COMUNI			COMUNI			COMUNI		
FRAZIONI GEOGRAFICHE	Alti- tudine	Popo- lazione residente	FRAZIONI GEOGRAFICHE	Alti- tudine	Popo- lazione residente	FRAZIONI GEOGRAFICHE	Alti- tudine	Popo- lazione residente
LOCALITÀ ABITATE	m		LOCALITÀ ABITATE	m		LOCALITÀ ABITATE	m	
TÒMBOLO	$\frac{45}{32}$	5.683	TRIBANO	$\frac{8}{4}$	5.749	VESCOVANA	$\frac{15}{4}$	2.794
ONARA	$\frac{39}{32}$	2.177	SAN LUCA	$\frac{5}{4}$	806	CONCADIRAME	$\frac{15}{4}$	701
Onara	35	785	San Luca	5	219	Concadirame	6	69
Camatta Alta	39	136	Blanco	5	90	Cadeasse	6	28
Camatta Bassa	36	129	<i>Case sparse</i>	—	488	Case Adige	7	43
Case Brogi	39	53	TRIBANO	$\frac{8}{5}$	4.943	Il Gorgo	6	26
Giarette	38	118	Olmo di Bagnoli (c)	6	119	La Foscarina	6	98
Mattioi	37	59	Olmo di Tribano	6	224	La Salvadega	6	56
<i>Case sparse</i>	—	897	Tribano *	8	1.087	La Sista	7	28
TÒMBOLO	$\frac{45}{37}$	3.506	Bolzonari	6	97	Le Nogare	6	53
Tòmbolo *	42	2.670	Case dei Belloni (d)	6	24	<i>Case sparse</i>	—	300
Boschello	42	27	Contrada Talpe	6	34	MANFREDINA	$\frac{8}{5}$	99
Case Peraro	37	93	Fàvaro	7	120	Stanghella (e)	7	47
La Cava	45	60	Marusca	6	57	Mondonovo	5	28
<i>Case sparse</i>	—	656	Rodina	6	85	<i>Case sparse</i>	—	24
TORRÈGLIA	$\frac{416}{10}$	4.261	Trevisan	7	127	VESCOVANA	$\frac{8}{4}$	1.994
LUVIGLIANO	$\frac{235}{12}$	1.263	Vanzan	6	50	Vescovana *	7	434
Luvigliano	42	273	<i>Case sparse</i>	—	2.919	Boaria Giovannelli	6	34
Botteghe	22	57	URBANA	$\frac{16}{12}$	2.669	Boaria n. 12	5	46
Ca' Boldu	16	43	SAN SALVARO	$\frac{16}{13}$	720	Boaria n. 13	5	50
<i>Case sparse</i>	—	890	San Salvaro	14	148	Boaria Prosdócimi	7	57
TORRÈGLIA	$\frac{416}{10}$	2.998	Granze	13	43	Boarie nn. 7 e 8	7	121
Torrèglia *	16	595	<i>Case sparse</i>	—	529	Boarie Pisani	5	72
Rua (a)	416	15	URBANA	$\frac{14}{12}$	1.949	La Gramignosa	5	58
Torrèglia Alta	134	25	Urbana *	13	836	La Mora	8	34
Tre Ponti di Rialto (b)	11	12	Adige	13	32	La Zecchina-Palazzo Duse (f)	8	100
Valle degli Orti	41	116	Capodivacca	13	28	Le Fornaci	8	36
<i>Case sparse</i>	—	2.235	Corsarell	13	30	<i>Case sparse</i>	—	952
TREBASÈLEGHE	$\frac{25}{16}$	8.144	Crosarazze	13	53	VIGHIZZOLO D'ESTE	$\frac{14}{7}$	1.923
FOSSALTA	$\frac{24}{18}$	1.473	Maràbia	13	25	Vighizzolo d'Este *	11	430
Fossalta	20	113	Santa Maria	13	44	Calcatònega-Trèves (g)	9	34
Bigolo	20	83	Vignola	13	59	Calmana	9	55
Case Zanoni	18	65	Vignola Alta	13	63	Serraglio	9	57
<i>Case sparse</i>	—	1.212	<i>Case sparse</i>	—	779	<i>Case sparse</i>	—	1.347
SANT'AMBRÒGIO	$\frac{24}{18}$	1.723	VEGGIANO	$\frac{25}{18}$	2.782	VIGODÀRZERE	$\frac{23}{16}$	6.679
Sant'Ambrògio	21	155	SANTA MARIA	$\frac{25}{18}$	828	SALETTO	$\frac{22}{17}$	1.573
Scàrpi	19	45	Santa Maria	22	238	Saletto	18	270
<i>Case sparse</i>	—	1.523	Moschini	20	42	Buslago	21	32
SILVELLE	$\frac{25}{22}$	1.387	Sant'Antonio	23	96	Maresana	22	41
Silvelle	25	92	<i>Case sparse</i>	—	452	Mason	22	44
Brusamussa	24	33	TRAMBACCHE	$\frac{20}{18}$	702	Zòrdan	21	64
Case Loro	23	34	Trambacche	19	77	<i>Case sparse</i>	—	1.122
Fornace	22	68	Molini	19	26	TAVO	$\frac{23}{17}$	1.406
<i>Case sparse</i>	—	1.110	San Marco	19	151	Tavo	18	99
TREBASÈLEGHE	$\frac{24}{16}$	3.611	<i>Case sparse</i>	—	448	<i>Case sparse</i>	—	1.307
Trebasèleghe *	22	408	VEGGIANO	$\frac{23}{19}$	1.252	VIGODÀRZERE	$\frac{21}{16}$	3.700
Villanova	22	104	Veggiano *	22	333	Municipio *	17	128
<i>Case sparse</i>	—	3.099	Glordani-Sabbioni	22	35	Terraglione	17	39
			<i>Case sparse</i>	—	884	Vigodàrzere	17	650
						Lissandron	15	51
						Pegoraro	20	49

(a) Nucleo speciale: convento. — (b) Nucleo speciale: rivendita generi di monopolio. — (c) Centro diviso con il comune di Bagnoli di Sopra. — (d) Nucleo diviso con il comune di Bagnoli di Sopra. — (e) Centro diviso con il Comune omonimo. — (f) Nucleo diviso con il comune di Stanghella. — (g) Nucleo diviso con il comune di Este.

Segue: TAV. 2 — Altitudine e popolazione residente dei comuni, delle frazioni geografiche e delle località abitate

COMUNI FRAZIONI GEOGRAFICHE LOCALITÀ ABITATE			COMUNI FRAZIONI GEOGRAFICHE LOCALITÀ ABITATE			COMUNI FRAZIONI GEOGRAFICHE LOCALITÀ ABITATE		
Alti- tudine	Popo- lazione residente		Alti- tudine	Popo- lazione residente		Alti- tudine	Popo- lazione residente	
m			m			m		
Ranzato	18	27	VILLA DEL CONTE	34	2.865	VILLAFRANCA PADOVANA	26	2.583
Ravazzolo	18	54		25			21	
Salgaro	17	31	Villa del Conte *	28	362	Villafranca Padovana * (f)	23	459
Zigno	16	39	Del Morto	31	57	Case Madonna	23	64
Case sparse	—	2.632	Sega	31	38	Villaranza	22	36
VIGONZA	16	11.067	Tomasello	27	39	Case sparse	—	2.024
	8		Case sparse	—	2.369	VILLANOVA DI CAMPO- SAMPIERO	16	4.072
CODIVVERNO	14	1.600	VILLA ESTENSE	13	3.741		11	
	12			6		MURELLE	15	1.796
Codiverno	12	96	FINALE	7	1.057		11	
Reschigliano	12	77		6		Murelle	11	117
Selvatico	14	72	Finale	7	118	Cognaro	11	147
Case sparse	—	1.355	Centanin	6	49	Murelle Vecchia	12	178
PERAGA	16	2.067	Grompa	6	81	Case sparse	—	1.354
	10		Case sparse	—	309	VILLANOVA DI CAMPOSAMPIE- RO	16	2.276
Peraga	12	264	MOTTARELLE	13	354		12	
Arrigoni	13	27		11		Villanova di Camposampie- ro *	12	440
Zampieron	11	56	Deserto (c)	11	69	Mussolini	14	90
Case sparse	—	1.720	Mottarelle	13	39	Case sparse	—	1.746
PERAROLO	16	2.112	Case sparse	—	246	VO	602	4.312
	11		PILASTRELLO	12	725		12	
Perarolo	11	192		10		BOCCON	602	1.018
Busa	12	196	Pilastrello	12	108		20	
Capriccio	11	35	Case sparse	—	617	Boccon	70	72
Scuole Perarolo	11	124	VILLA ESTENSE	11	1.605	Case sparse	—	946
Tunnel	16	35		7		CORTELA	416	543
Case sparse	—	1.530	Villa Estense *	10	438		20	
PIONCA	13	1.608	Garzon	9	26	Cortelà	57	75
	10		Vanzan	8	88	Case sparse	—	468
Pionca	12	102	Case sparse	—	1.053	VO	57	481
Baldan	12	47	VILLAFRANCA PADOVANA	26	4.895		13	
Piccolo	12	42		19		Vo *	14	168
Case sparse	—	1.417	RONCHI DI CAMPANILE	22	985	Crosara di Boccon	14	51
SAN VITO	13	526		20		Case sparse	—	262
	11		Ronchi di Campanile	22	88	VO VECCHIO	26	758
San Vito	13	84	Fermata di Mestrino	22	38		12	
Giora	13	38	Case sparse	—	859	Vo Vecchio	12	365
Querenghi	13	170	TAGGI DI SOPRA	23	587	Pozzetto del Lovo	15	49
Case sparse	—	234		20		Case sparse	—	344
VIGONZA	11	3.154	Taggi di Sopra	21	41	ZOVON	350	1.512
	8		Convento delle Monache (d)	20	18		17	
Barbariga	10	137	Case sparse	—	528	Zovon	26	188
Vigonza *	10	512	TAGGI DI SOTTO	21	740	Bagnara Bassa	20	27
Carpane	10	108		19		Bugnara	100	52
Molini	10	96	Taggi di Sotto	19	63	Ca' Ferro	28	33
Case sparse	—	2.301	Ponterotto-Giustizia (e)	21	241	Campagnola	30	43
VILLA DEL CONTE	37	4.454	Case sparse	—	436	Ponte Carraro	19	64
	25		ABBZIA PISANI	37	1.440	Case sparse	—	1.105
ABBZIA PISANI	37	1.440		31		BORGHETTO (b)	32	149
Abbazia Pisani	36	68	Abbazia Pisani	36	68		31	
Stazione di Villa del Conte (a)	34	13	Stazione di Villa del Conte (a)	34	13	Case sparse	—	149
Case sparse	—	1.859	Case sparse	—	1.859	BORGHETTO (b)	32	149
BORGHETTO (b)	32	149	TAGGI DI SOTTO	21	740		31	
	31			19		Case sparse	—	149
Case sparse	—	149	Taggi di Sotto	19	63	BORGHETTO (b)	32	149
			Ponterotto-Giustizia (e)	21	241		31	
			Case sparse	—	436	Case sparse	—	1.105

(a) Nucleo speciale: stazione ferroviaria. — (b) Frazione speciale: territorio gravitante sul comune di San Martino di Lupari. — (c) Centro diviso con il comune di Este. — (d) Nucleo speciale: convento. — (e) Nucleo diviso con il comune di Limena. — (f) Centro diviso con il comune di Piazzola sul Brenta.

TAV. 3 — Popolazione residente, per sesso e stato civile

N. d'ordine	COMUNI	MASCHI				FEMMINE				TOTALE			
		celibi		coniugati (b)	vedovi (c)	nubili		coniugate (b)	vedove (c)	celibi e nubili		coniugati (b)	vedovi (c)
		TOTALE	in età matrimo- niabile (a)			TOTALE	in età matrimo- niabile (a)			TOTALE	in età matrimo- niabile (a)		
1	Abano Terme	2.480	1.338	1.649	87	2.161	1.147	1.654	346	4.641	2.485	3.303	433
2	Agna	1.467	640	914	58	1.276	597	922	198	2.743	1.237	1.836	256
3	Albignàsego	2.458	1.162	1.459	89	2.280	1.176	1.482	267	4.738	2.338	2.941	356
4	Anguillara Veneta	2.132	935	1.295	91	2.013	982	1.312	277	4.145	1.917	2.607	368
5	Arquà Petrarca	775	336	500	30	643	259	501	95	1.418	595	1.001	125
6	Arre	931	451	514	37	846	467	519	128	1.777	918	1.033	165
7	Arzergrande	1.518	726	885	70	1.451	728	897	188	2.969	1.454	1.782	258
8	Bagnoli di Sopra	1.861	850	998	73	1.767	863	997	237	3.628	1.713	1.995	310
9	Baone	1.314	607	769	63	1.222	583	771	165	2.536	1.190	1.540	228
10	Barbona	538	272	311	22	459	231	312	70	997	503	623	92
11	Battaglia Terme	961	426	698	56	937	455	692	132	1.898	881	1.390	188
12	Boara Pisani	1.167	504	770	44	1.073	515	778	129	2.240	1.019	1.548	173
13	Borgoricco	1.686	846	1.084	69	1.528	842	1.086	226	3.214	1.688	2.170	295
14	Bovolenta	1.350	590	728	52	1.218	627	736	174	2.568	1.217	1.464	226
15	Brùgine	1.605	700	928	80	1.609	802	937	214	3.214	1.502	1.865	294
16	Cadòneghe	1.852	880	1.299	93	1.560	777	1.311	261	3.412	1.657	2.610	354
17	Campodàrsego	2.378	1.102	1.531	106	2.276	1.117	1.533	287	4.654	2.219	3.064	393
18	Campodoro	748	344	382	32	687	344	382	76	1.435	688	764	108
19	Camposampiero	1.986	940	1.167	103	1.933	1.067	1.174	254	3.919	2.007	2.341	357
20	Campo San Martino	1.258	621	735	58	1.189	607	749	173	2.447	1.228	1.484	231
21	Candiana	1.241	557	678	37	1.162	591	688	151	2.403	1.148	1.366	188
22	Càrceri	830	395	475	26	749	380	478	108	1.588	775	953	134
23	Carmignano di Brenta	1.393	609	980	56	1.310	680	989	176	2.703	1.289	1.969	232
24	Carrara San Giòrgio	1.172	535	715	52	1.118	535	722	135	2.290	1.070	1.437	187
25	Carrara Santo Stéfano	755	345	425	33	628	321	425	84	1.383	666	850	117
26	Cartura	1.486	760	813	57	1.318	682	816	185	2.804	1.442	1.629	242
27	Casale di Scodòsia	1.609	752	1.108	76	1.449	752	1.121	223	3.058	1.504	2.229	299
28	Casalsèrugo	1.116	535	620	32	1.059	551	618	136	2.175	1.086	1.238	168
29	Castelbaldo	738	364	641	45	662	347	640	136	1.400	711	1.281	181
30	Cervarese Santa Croce	1.327	603	728	59	1.176	549	730	156	2.503	1.152	1.458	215
31	Cinto Eugàneo	1.110	473	614	52	934	429	614	128	2.044	902	1.228	180
32	Cittadella	4.119	1.902	2.457	180	4.128	2.260	2.462	567	8.247	4.162	4.910	747
33	Codevigo	2.372	912	1.259	67	2.119	876	1.268	233	4.491	1.788	2.527	300
34	Conselve	2.439	1.147	1.435	113	2.544	1.436	1.454	317	4.983	2.583	2.889	430
35	Correzzola	2.725	1.080	1.549	90	2.687	1.202	1.577	337	5.412	2.282	3.126	427
36	Curtarolo	1.540	712	866	67	1.426	666	876	175	2.966	1.378	1.742	242
37	Este	4.570	2.135	3.108	218	4.528	2.617	3.127	743	9.098	4.752	6.235	961
38	Fontaniva	1.700	762	1.064	80	1.605	837	1.085	227	3.305	1.599	2.149	307
39	Galliera Veneta	1.472	699	905	74	1.630	932	920	211	3.102	1.631	1.825	285
40	Galzignano	1.530	686	834	53	1.357	648	843	187	2.887	1.334	1.677	240
41	Gazzo	1.192	557	703	36	1.072	519	717	119	2.264	1.076	1.420	155
42	Grantorto	1.103	530	684	49	930	494	687	123	2.033	1.024	1.371	172
43	Granze	614	283	440	29	569	299	450	84	1.183	582	890	113
44	Legnaro	1.718	778	952	101	1.559	757	960	208	3.277	1.535	1.912	309
45	Limena	1.209	588	695	35	1.052	559	708	135	2.261	1.147	1.403	170
46	Lorèggia	1.472	585	725	56	1.339	582	740	149	2.811	1.167	1.465	205
47	Lozzo Atestino	1.362	657	798	49	1.145	572	813	186	2.507	1.229	1.611	235
48	Maserà di Pàdova	1.720	809	889	61	1.397	699	891	187	3.117	1.608	1.780	248
49	Masi	768	362	579	43	714	383	587	141	1.482	745	1.166	184
50	Massanzago	976	430	545	35	895	428	554	117	1.871	858	1.000	152
51	Megliadino San Fidènzio	942	439	632	59	883	487	640	146	1.825	926	1.272	205
52	Megliadino San Vitale	765	383	565	39	760	438	561	136	1.525	821	1.126	175
53	Merlara	1.198	566	878	58	1.212	645	876	196	2.410	1.211	1.754	254

(a) Maschi in età da 16 anni in poi; femmine in età da 14 anni in poi. — (b) Compresi i separati legalmente. — (c) Compresi i divorziati.

Segue: TAV. 3 — Popolazione residente, per sesso e stato civile

N. d'or- dine	C O M U N I	M A S C H I				F E M M I N E				T O T A L E			
		celibi		coniugati (b)	vedovi (c)	nubili		coniugate (b)	vedove (c)	celibi e nubili		coniugati (b)	vedovi (c)
		TOTALE	in età matrimo- niabile (a)			TOTALE	in età matrimo- niabile (a)			TOTALE	in età matrimo- niabile (a)		
54	Mestrino	1.420	700	770	84	1.223	667	779	153	2.643	1.367	1.549	237
55	Monsèlice	4.922	2.444	3.221	223	4.508	2.440	3.251	761	9.430	4.884	6.472	984
56	Montagnana	3.417	1.678	2.482	177	3.504	2.051	2.496	651	6.921	3.729	4.978	828
57	Montegrotto Terme	1.461	684	916	64	1.291	613	928	181	2.752	1.297	1.844	245
58	Noventa Padovana	1.062	519	764	57	945	522	759	158	2.007	1.041	1.523	215
59	Ospedaletto Euganeo	1.594	785	983	79	1.478	842	993	199	3.072	1.627	1.976	278
60	Padova	43.106	21.906	34.464	1.971	45.141	26.844	34.475	8.515	88.247	48.750	68.939	10.486
61	Pernumia	1.312	610	765	65	1.151	586	771	166	2.463	1.196	1.536	231
62	Piacenza d'Adige	953	447	647	36	877	482	650	144	1.830	929	1.297	180
63	Piazzola sul Brenta	3.344	1.579	1.983	137	3.120	1.693	1.987	397	6.464	3.272	3.970	534
64	Piombino Dese	2.252	1.077	1.184	119	1.899	892	1.188	263	4.151	1.969	2.372	382
65	Piove di Sacco	4.815	2.226	2.850	206	4.736	2.421	2.869	664	9.551	4.647	5.719	870
66	Polverara	787	378	416	38	757	390	414	90	1.544	768	830	128
67	Ponso	988	449	567	40	878	470	577	128	1.866	919	1.144	168
68	Pontelongo	1.467	638	927	62	1.464	737	930	225	2.931	1.373	1.857	287
69	Ponte San Nicolò	1.584	735	908	62	1.411	698	923	189	2.995	1.433	1.831	251
70	Pozzonuovo	1.442	650	892	53	1.299	636	903	150	2.741	1.286	1.795	203
71	Rovolon	1.432	673	861	50	1.222	539	875	164	2.704	1.212	1.736	214
72	Rubano	1.103	542	681	54	935	480	688	141	2.038	1.022	1.369	195
73	Saccolongo	958	441	572	49	798	392	572	109	1.756	833	1.144	158
74	Saletto	1.079	481	772	58	928	492	779	197	2.007	973	1.551	255
75	San Giòrgio delle Pèrtiche	1.779	872	1.078	73	1.650	862	1.080	204	3.429	1.734	2.158	277
76	San Giòrgio in Bosco	1.715	824	938	63	1.590	816	952	188	3.305	1.640	1.890	251
77	San Martino di Lupari	2.895	1.291	1.747	145	2.941	1.582	1.756	370	5.836	2.873	3.503	515
78	San Pietro in Gu	1.066	496	645	39	970	502	645	103	2.036	998	1.290	142
79	San Pietro Viminario	903	404	529	32	862	439	526	100	1.765	843	1.055	132
80	Santa Giustina in Colle	1.692	763	943	81	1.551	774	942	217	3.243	1.537	1.885	298
81	Santa Margherita d'Adige	895	394	646	40	833	459	647	152	1.728	853	1.293	192
82	Sant'Angelo di Piove di Sacco	1.748	769	983	96	1.563	736	986	234	3.311	1.505	1.969	330
83	Sant'Elena	647	290	403	22	585	285	401	82	1.232	575	804	104
84	Sant'Urbano	1.424	656	852	73	1.277	676	855	148	2.701	1.332	1.707	221
85	Saonara	1.650	785	974	72	1.556	802	977	226	3.206	1.587	1.951	298
86	Selvazzano Dentro	1.495	710	977	75	1.315	738	990	201	2.810	1.448	1.967	276
87	Solesino	1.826	821	1.188	67	1.590	743	1.176	238	3.416	1.564	2.364	305
88	Stanghella	1.571	761	1.078	86	1.470	795	1.088	192	3.041	1.556	2.166	278
89	Teolo	2.335	1.128	1.309	92	1.954	1.006	1.308	274	4.289	2.134	2.617	366
90	Terrassa Padovana	873	436	429	31	912	474	426	90	1.785	910	855	121
91	Tombolo	1.638	771	1.044	68	1.645	876	1.047	241	3.283	1.647	2.091	309
92	Torrègia	1.278	599	797	51	1.188	599	801	146	2.466	1.198	1.598	197
93	Trebasèleghe	2.708	1.329	1.353	104	2.323	1.107	1.364	292	5.031	2.436	2.717	396
94	Tribano	1.718	833	1.056	75	1.619	849	1.057	224	3.337	1.682	2.113	299
95	Urbana	776	403	507	43	713	392	512	118	1.489	795	1.019	161
96	Veggiano	888	396	475	30	813	370	479	97	1.701	766	954	127
97	Vescovana	832	372	539	31	747	368	547	98	1.579	740	1.086	129
98	Vighizzolo d'Este	605	277	344	17	533	247	347	77	1.138	524	691	94
99	Vigodarzere	1.997	938	1.299	80	1.734	866	1.304	265	3.731	1.804	2.603	345
100	Vigonza	3.244	1.492	2.248	159	2.772	1.368	2.280	384	6.016	2.860	4.508	545
101	Villa del Conte	1.421	607	749	63	1.303	632	757	161	2.724	1.239	1.506	224
102	Villa Estense	1.091	526	707	60	1.042	582	707	134	2.133	1.108	1.414	194
103	Villafranca Padovana	1.613	780	861	65	1.319	678	865	172	2.932	1.458	1.726	237
104	Villanova di Camposampiero	1.291	564	747	49	1.074	526	746	165	2.365	1.090	1.493	214
105	Vo	1.359	626	775	62	1.164	595	776	176	2.523	1.221	1.551	238
	Provincia	208.278	98.753	134.820	9.158	197.417	104.970	135.513	29.853	405.695	203.723	270.333	39.011

(a) Maschi in età da 16 anni in poi; femmine in età da 14 anni in poi. — (b) Compresi i separati legalmente. — (c) Compresi i divorziati.

TAV. 4 — Popolazione residente,

N. d'or- dine	COMUNI	M A S C H I											
		fino a 6 anni	da 6 a 10	da 10 a 14	da 14 a 18	da 18 a 21	da 21 a 25	da 25 a 35	da 35 a 45	da 45 a 55	da 55 a 60	da 60 a 65	da 65 in poi
1	Abano Terme	453	260	294	315	223	369	726	581	457	151	135	247
2	Agna	339	173	209	211	147	198	323	316	222	78	69	154
3	Albignasego	514	283	351	313	237	336	626	454	412	121	138	221
4	Anguillara Veneta	454	280	304	303	208	269	512	421	321	110	86	241
5	Arquà Petrarca	170	96	114	110	92	114	163	148	125	42	35	96
6	Arre	163	114	146	116	79	120	209	193	149	54	54	85
7	Arzergrande	304	190	218	212	158	192	350	275	230	89	86	169
8	Bagnoli di Sopra	385	224	267	250	198	245	395	361	275	81	86	165
9	Baone	256	144	210	192	123	184	281	265	198	75	67	151
10	Barbona	114	56	74	63	57	77	126	97	94	36	21	56
11	Battaglia Terme	214	114	153	113	95	128	242	260	176	66	54	100
12	Boara Pisani	280	144	168	174	125	177	284	237	203	65	42	102
13	Borgoricco	310	192	230	245	154	215	392	353	351	102	80	215
14	Bovolenta	296	183	187	190	112	149	288	263	196	75	60	131
15	Brugine	356	213	234	211	133	203	333	315	257	90	81	187
16	Cadoneghe	352	224	271	264	205	237	481	465	320	122	89	214
17	Campodàrsego	463	308	354	339	254	300	525	533	435	152	104	243
18	Campodoro	136	87	119	115	61	87	149	149	121	35	30	73
19	Camposampiero	395	250	263	254	183	248	468	404	325	125	100	241
20	Campo San Martino	238	145	176	176	128	174	255	229	245	87	58	140
21	Candiana	255	173	166	184	122	158	262	241	168	51	53	123
22	Càrceri	172	111	109	112	98	122	180	157	115	45	33	86
23	Carmignano di Brenta	290	194	213	184	133	169	352	321	259	104	81	129
24	Carrara San Giòrgio	233	152	171	165	113	145	247	252	199	53	65	144
25	Carrara Santo Stéfano	170	96	100	98	85	105	161	142	113	37	35	71
26	Cartura	268	169	211	180	187	182	343	304	222	83	61	146
27	Casale di Scodòsia	335	188	201	239	175	236	416	329	280	109	76	209
28	Casalsérugo	218	132	152	159	114	141	251	203	185	62	51	100
29	Castelbaldo	122	90	112	112	88	110	198	183	168	60	55	126
30	Cervarese Santa Croce	240	192	211	177	123	141	249	307	216	62	55	141
31	Cinto Eugàneo	222	160	176	162	128	139	218	194	166	44	62	105
32	Cittadella	808	536	623	531	380	496	910	876	648	268	225	455
33	Codevigo	532	358	371	377	245	276	448	420	309	102	86	174
34	Conselve	482	287	346	333	229	289	586	463	415	141	139	277
35	Correzzola	635	372	456	385	278	305	512	534	390	137	181	229
36	Curtarolo	297	209	226	197	162	203	320	284	276	79	71	149
37	Este	867	569	650	655	447	548	1.059	1.117	824	320	238	582
38	Fontaniva	850	237	262	228	140	209	374	342	324	112	112	154
39	Galliera Veneta	291	189	193	194	138	177	341	295	255	102	75	201
40	Galzignano	293	221	222	216	157	205	323	276	212	85	85	122
41	Gazzo	230	138	181	179	107	134	262	234	214	72	67	113
42	Grantorto	175	143	180	146	105	166	244	206	197	91	62	121
43	Granze	131	80	79	82	69	91	147	133	110	50	42	69
44	Legnaro	352	219	269	210	152	223	318	331	291	114	84	208
45	Limena	238	142	172	146	127	165	247	253	212	70	49	118
46	Lorèggia	334	216	236	204	136	137	265	266	210	70	61	118
47	Lozzo Atestino	241	170	197	201	155	198	300	277	210	61	64	135
48	Maserà di Pàdova	309	213	260	256	179	214	373	321	244	86	68	147
49	Masi	157	101	94	119	74	119	205	157	153	58	51	102
50	Massanzago	200	121	153	130	101	96	216	191	158	38	57	95
51	Megliadino San Fidènzio	177	121	143	133	97	134	197	204	172	66	62	127
52	Megliadino San Vitale	147	80	100	114	78	89	189	174	160	58	44	136
53	Merlara	232	154	180	157	133	145	308	299	225	72	70	159

per sesso e classi di età

TOTALE	F E M M I N E													TOTALE	TOTALE POPOLAZIONE RESIDENTE	N. d'or- dine
	fino a 6 anni	da 6 a 10	da 10 a 14	da 14 a 18	da 18 a 21	da 21 a 25	da 25 a 35	da 35 a 45	da 45 a 55	da 55 a 60	da 60 a 65	da 65 in poi				
4.216	449	266	299	293	207	312	658	579	451	207	152	288	4.161	8.377	1	
2.439	292	187	200	184	124	169	330	285	250	85	86	204	2.396	4.835	2	
4.006	458	310	336	340	244	333	571	502	406	152	126	251	4.029	8.035	3	
3.518	469	298	264	272	206	275	517	437	329	145	115	275	3.602	7.120	4	
1.305	162	96	126	95	71	78	150	144	117	51	56	93	1.239	2.544	5	
1.482	166	98	115	124	85	119	213	187	147	71	59	109	1.493	2.975	6	
2.473	308	191	224	199	162	179	336	295	246	113	101	182	2.536	5.009	7	
2.932	411	233	260	219	168	244	385	363	305	105	97	211	3.001	5.933	8	
2.146	271	171	197	180	129	132	278	244	224	87	74	171	2.158	4.304	9	
871	93	64	71	69	49	63	110	106	87	32	22	75	841	1.712	10	
1.715	221	117	144	126	85	140	266	245	163	66	63	125	1.761	3.476	11	
1.981	266	153	139	153	110	157	296	254	210	70	59	113	1.980	3.961	12	
2.839	281	170	235	212	145	199	378	384	345	134	101	256	2.840	5.679	13	
2.130	236	181	174	159	123	152	311	278	202	87	70	155	2.128	4.258	14	
2.613	341	241	225	232	164	198	334	325	264	115	111	210	2.760	5.373	15	
3.244	356	193	234	254	184	244	451	424	344	123	105	220	3.132	6.376	16	
4.015	493	284	382	337	240	299	544	503	451	141	125	297	4.096	8.111	17	
1.162	144	92	107	93	68	81	137	148	109	54	38	74	1.145	2.307	18	
3.256	367	223	276	269	187	231	472	416	369	158	119	274	3.361	6.617	19	
2.051	249	154	179	161	122	147	237	280	250	89	76	167	2.111	4.102	20	
1.950	254	135	182	175	122	155	269	249	176	64	78	142	2.001	3.957	21	
1.840	147	115	107	110	69	95	180	141	152	45	55	119	1.835	2.675	22	
2.429	297	172	161	183	140	184	383	327	284	111	84	149	2.475	4.904	23	
1.939	254	151	178	164	103	163	257	256	203	57	56	133	1.975	3.914	24	
1.213	122	86	99	98	60	86	163	149	107	53	40	74	1.137	2.350	25	
2.356	263	174	199	214	140	186	298	275	240	81	74	175	2.319	4.675	26	
2.793	296	177	224	195	162	214	392	333	326	125	111	238	2.793	5.586	27	
1.768	223	136	143	164	114	136	247	221	185	66	65	113	1.813	3.581	28	
1.424	133	86	96	100	72	95	197	213	156	68	78	144	1.438	2.862	29	
2.114	254	168	205	170	102	120	234	303	202	70	69	156	2.062	4.176	30	
1.776	221	131	153	154	85	106	227	193	158	61	56	131	1.676	3.452	31	
6.756	811	486	571	556	359	508	937	958	800	319	283	569	7.157	13.913	32	
3.698	520	321	402	349	217	225	425	454	300	104	111	192	3.620	7.318	33	
3.987	472	313	319	323	249	327	584	554	490	183	163	338	4.315	8.302	34	
4.364	611	420	454	413	271	296	539	561	399	201	150	286	4.601	8.965	35	
2.473	315	212	233	213	129	178	306	288	263	101	81	158	2.477	4.950	36	
7.896	768	520	623	601	448	566	1.176	1.221	934	365	377	799	8.398	16.294	37	
2.844	317	230	220	227	145	204	367	388	359	147	110	203	2.917	5.761	38	
2.451	292	179	227	206	147	181	345	359	328	134	137	226	2.761	5.212	39	
2.417	286	180	243	190	140	152	302	293	265	108	74	154	2.387	4.804	40	
1.931	217	153	183	131	127	133	251	231	219	78	58	127	1.908	3.839	41	
1.836	179	118	139	139	103	132	217	236	214	81	61	121	1.740	3.576	42	
1.083	115	77	78	81	56	92	174	116	121	52	43	98	1.103	2.186	43	
2.771	346	222	234	211	140	187	356	336	275	117	107	196	2.727	5.498	44	
1.939	210	120	163	153	104	151	272	267	203	57	57	138	1.895	3.834	45	
2.253	342	200	215	184	117	116	261	284	223	81	62	143	2.228	4.481	46	
2.209	246	152	175	187	108	155	277	259	247	91	87	160	2.144	4.353	47	
2.670	319	168	211	224	141	177	302	359	220	104	71	179	2.475	5.145	48	
1.390	158	78	95	85	85	110	214	167	176	86	58	130	1.442	2.832	49	
1.556	211	115	141	122	85	116	213	194	135	59	53	122	1.566	3.122	50	
1.633	167	90	139	125	112	101	221	211	206	77	76	144	1.669	3.302	51	
1.369	147	80	95	102	80	103	182	194	186	69	68	151	1.457	2.826	52	
2.134	243	170	154	173	139	153	288	340	219	98	101	206	2.284	4.418	53	

Segue: Tav. 4 — Popolazione residente,

N. d'or- dine	COMUNI	M A S C H I											
		fino a 6 anni	da 6 a 10	da 10 a 14	da 14 a 18	da 18 a 21	da 21 a 25	da 25 a 35	da 35 a 45	da 45 a 55	da 55 a 60	da 60 a 65	da 65 in poi
54	Mestrino	244	176	195	212	149	153	305	277	241	77	70	175
55	Monselice	916	600	653	659	470	663	1.205	1.118	867	346	287	582
56	Montagnana	625	442	443	467	323	445	878	785	676	226	264	502
57	Montegrotto Terme	300	185	204	203	157	199	348	310	224	98	65	148
58	Noventa Padovana	227	124	131	129	109	120	302	247	196	73	58	167
59	Ospedaletto Eugäneo	292	197	216	221	177	223	345	318	276	85	87	219
60	Padova	7.980	5.187	5.520	5.053	3.916	5.563	12.695	12.456	9.515	3.465	2.871	5.320
61	Pernümia	252	171	196	167	130	179	308	253	198	78	63	147
62	Piacenza d'Ädige	184	110	134	141	115	135	214	201	169	63	46	124
63	Piazzola sul Brenta	634	388	520	430	321	437	762	700	570	181	163	358
64	Piombino Dese	408	305	320	264	217	286	473	511	332	116	93	230
65	Piove di Sacco	965	612	707	660	476	607	1.031	955	801	202	270	495
66	Polverara	145	104	106	109	73	97	167	144	127	42	38	89
67	Ponso	200	151	137	125	107	126	214	198	132	53	56	96
68	Pontelongo	339	185	207	206	146	193	321	334	211	87	73	154
69	Ponte San Nicolö	323	187	234	220	151	210	361	311	236	105	64	152
70	Pozzonovo	326	189	188	175	147	180	343	321	235	78	66	139
71	Rovolon	299	204	212	194	139	193	293	277	255	84	61	182
72	Rubano	218	118	145	150	103	130	232	248	204	46	56	139
73	Saccolongo	194	111	144	130	80	119	194	206	173	48	65	115
74	Saletto	241	150	149	126	97	147	272	238	194	68	79	148
75	San Giörgio delle Pärtiche	355	217	216	250	188	250	377	355	316	99	90	217
76	San Giörgio in Bosco	350	197	236	236	159	194	403	316	280	91	98	156
77	San Martino di Lupari	619	406	400	385	262	331	600	656	463	141	140	378
78	San Pietro in Gu	216	126	154	150	106	122	234	200	217	61	63	101
79	San Pietro Viminärio	175	109	154	133	96	118	168	164	158	50	43	96
80	Santa Giustina in Colle	333	220	260	252	153	222	321	338	253	90	75	199
81	Santa Margherita d'Ädige	194	131	114	122	92	127	219	184	176	61	64	97
82	Sant'Ängelo di Piove di Sacco	366	244	246	238	141	199	365	354	297	99	79	199
83	Sant'Älena	133	94	87	92	68	79	129	143	109	42	30	66
84	Sant'Urbano	273	189	208	204	147	190	328	266	227	92	81	144
85	Saonara	314	207	230	210	160	196	363	372	263	87	78	216
86	Selyazzano Dentro	283	183	218	221	144	186	376	351	253	89	77	166
87	Solesino	379	237	270	259	217	258	443	377	297	89	82	173
88	Stanghella	302	186	217	219	170	228	410	344	296	112	73	178
89	Teolo	458	254	320	335	224	293	503	478	380	120	104	267
90	Terrassa Padovana	158	111	100	137	83	113	174	168	130	34	35	90
91	Tömbolo	317	215	236	212	156	199	392	384	312	107	70	150
92	Torrèglia	274	158	182	168	126	153	292	284	199	51	68	171
93	Trebasèleghe	507	337	366	346	287	353	539	518	405	155	115	237
94	Tribano	331	224	200	254	162	250	399	356	282	92	85	214
95	Urbana	131	80	96	125	95	119	197	155	139	65	35	89
96	Veggiano	186	114	123	137	65	102	174	133	143	49	35	82
97	Vescovana	194	107	101	112	112	122	197	144	143	58	40	72
98	Vighizzolo d'Este	129	81	80	82	61	78	142	119	84	28	18	64
99	Vigodärzere	422	248	231	231	206	278	495	439	340	129	101	206
100	Vigonza	704	417	425	379	326	454	815	765	607	195	166	398
101	Villa del Conte	304	214	206	198	130	153	263	287	223	70	52	133
102	Villa Estense	207	139	142	160	93	161	253	257	186	55	56	149
103	Villafranca Padovana	330	186	225	201	180	211	335	272	283	93	74	149
104	Villanova di Camposampiero	247	177	211	181	125	142	241	248	253	72	58	132
105	Vo	279	161	206	166	126	172	314	259	220	75	62	156
	Provincia	40.957	26.107	29.028	27.567	20.295	26.747	49.923	46.749	37.178	13.080	11.192	23.433

per sesso e classi di età

TOTALE	F E M M I N E													TOTALE	TOTALE POPOLAZIONE RESIDENTE	N. d'or- dine
	fino a 6 anni	da 6 a 10	da 10 a 14	da 14 a 18	da 18 a 21	da 21 a 25	da 25 a 35	da 35 a 45	da 45 a 55	da 55 a 60	da 60 a 65	da 65 in poi				
2.274	227	134	194	198	124	171	279	272	220	100	80	156	2.155	4.429	54	
8.366	887	543	638	661	468	596	1.240	1.133	901	382	321	740	8.520	16.886	55	
6.076	605	389	459	452	360	465	913	882	773	350	326	677	6.651	12.727	56	
2.441	301	177	199	174	151	174	349	318	218	101	82	156	2.400	4.841	57	
1.883	190	110	123	106	85	129	299	273	212	95	86	154	1.862	3.745	58	
2.656	247	186	203	232	149	203	343	359	293	127	104	224	2.670	5.326	59	
79.541	7.595	4.964	5.739	5.314	4.217	5.878	13.762	13.625	10.967	4.378	3.798	7.894	88.131	167.672	60	
2.142	234	158	173	162	113	166	316	249	194	90	82	151	2.088	4.230	61	
1.636	181	97	117	138	73	105	238	225	177	82	61	177	1.671	3.307	62	
5.464	589	401	437	432	303	416	748	731	608	221	186	432	5.504	10.968	63	
3.555	455	249	303	251	169	202	430	461	329	135	118	248	3.350	6.905	64	
7.871	1.011	616	688	659	446	609	1.040	1.012	910	328	337	613	8.269	16.140	65	
1.241	162	94	111	91	61	108	171	152	120	52	41	98	1.261	2.502	66	
1.595	171	101	136	119	89	138	237	180	165	63	62	122	1.583	3.178	67	
2.456	340	184	203	214	140	199	380	316	250	118	98	177	2.619	5.075	68	
2.554	309	200	204	187	159	184	360	307	255	103	73	182	2.523	5.077	69	
2.387	277	191	195	178	141	187	318	299	246	85	82	153	2.352	4.739	70	
2.393	299	201	183	149	107	162	284	261	246	99	76	194	2.261	4.654	71	
1.838	196	117	142	142	103	109	258	232	194	65	70	136	1.764	3.602	72	
1.579	157	115	134	128	83	89	183	215	157	64	44	110	1.479	3.058	73	
1.909	210	104	122	139	90	133	268	221	220	96	86	215	1.904	3.813	74	
2.930	328	217	243	238	169	216	383	369	323	114	94	240	2.934	5.864	75	
2.716	329	195	249	218	135	209	357	319	312	110	99	198	2.730	5.446	76	
4.787	573	362	424	371	264	376	658	664	551	218	194	412	5.067	9.854	77	
1.750	207	136	125	127	83	143	239	210	197	78	65	108	1.718	3.468	78	
1.464	184	114	125	116	94	114	191	201	144	56	39	110	1.488	2.952	79	
2.716	328	213	236	230	171	160	334	347	270	117	90	214	2.710	5.426	80	
1.581	160	103	111	99	96	134	227	203	192	81	76	150	1.632	3.213	81	
2.827	343	258	226	218	144	176	353	352	320	105	87	201	2.783	5.610	82	
1.072	138	78	84	74	47	75	148	139	113	41	32	94	1.068	2.140	83	
2.349	246	152	203	196	138	191	309	272	246	100	72	155	2.280	4.629	84	
2.696	296	241	217	216	157	192	379	354	230	112	96	219	2.759	5.455	85	
2.547	252	150	175	180	165	200	379	325	273	107	87	213	2.506	5.053	86	
3.081	390	223	234	225	203	210	453	372	299	109	85	201	3.004	6.085	87	
2.735	297	169	209	196	186	222	407	362	302	120	81	199	2.750	5.485	88	
3.736	434	251	263	267	213	251	488	455	362	131	126	295	3.536	7.272	89	
1.333	188	117	133	116	81	110	192	161	136	52	49	93	1.428	2.761	90	
2.750	342	217	210	207	156	224	413	384	345	139	86	210	2.933	5.683	91	
2.126	264	150	175	174	117	139	316	260	211	79	75	175	2.135	4.261	92	
4.165	471	340	405	331	191	250	484	529	430	160	117	271	3.979	8.144	93	
2.849	315	234	221	203	146	223	403	366	325	106	107	251	2.900	5.749	94	
1.326	134	91	96	104	75	106	172	174	160	65	53	113	1.343	2.669	95	
1.393	183	125	135	108	91	92	173	161	141	46	45	89	1.389	2.782	96	
1.402	166	86	127	112	73	110	209	169	145	50	32	113	1.392	2.794	97	
966	118	74	94	81	50	59	126	112	91	37	41	74	957	1.923	98	
3.376	383	210	275	247	182	231	472	491	311	149	112	240	3.303	6.679	99	
5.651	614	384	406	423	321	365	823	725	601	205	174	375	5.416	11.067	100	
2.233	282	173	216	179	148	167	259	275	221	77	80	144	2.221	4.454	101	
1.858	201	113	146	139	100	147	278	262	181	67	81	168	1.883	3.741	102	
2.539	282	177	182	192	127	186	325	236	248	99	66	186	2.356	4.895	103	
2.087	216	155	177	148	116	132	263	265	220	70	74	149	1.985	4.072	104	
2.196	239	173	157	166	112	156	282	249	217	96	78	191	2.116	4.312	105	
352.256	39.835	24.869	28.230	26.729	19.526	25.644	50.941	48.865	40.067	15.828	13.725	29.024	362.783	715.039		

TAV. 5 — Popolazione residente in età da 6 anni in poi,

N. d'or- dine	C O M U N I	A N A L F A B E T I				F O R N I T I							
		T O T A L E		I N E T À D I O B B L I G O S C O L A S T I C O (da 6 a 14 anni)		P R I V I D I T I T O L O D I S T U D I O		d i s c u o l a e l e m e n t a r e		d i s c u o l a m e d i a i n f e r i o r e		c l a s s i c a e s c i e n t i f i c a	
		MF	M	MF	M	MF	M	MF	M	MF	M	MF	M
1	Àbano Terme	541	238	26	10	848	400	5.557	2.758	287	174	70	67
2	Agna	644	272	32	15	1.016	498	2.446	1.266	57	37	13	12
3	Albignàsego	469	233	37	20	1.116	535	5.294	2.604	129	80	15	14
4	Anguillara Vèneta	1.194	514	111	50	1.645	795	3.255	1.692	50	36	8	6
5	Arquà Petrarca	268	125	17	8	418	202	1.476	775	32	25	2	2
6	Arre	233	97	8	4	761	368	1.571	800	55	39	5	4
7	Arzergrande	395	154	19	10	1.185	554	2.716	1.403	53	33	14	12
8	Bagnoli di Sopra	560	231	39	21	1.130	524	3.246	1.655	131	93	15	14
9	Baone	331	132	53	33	688	326	2.665	1.368	54	39	12	12
10	Barbona	159	54	7	5	320	146	986	531	19	14	3	3
11	Battaglia Terme	168	63	11	6	375	171	2.263	1.131	158	102	15	9
12	Boara Pisani	259	97	27	16	668	288	2.403	1.263	60	47	8	5
13	Borgoricco	351	172	17	3	764	381	3.826	1.868	80	60	19	19
14	Bovolenta	421	211	24	13	804	393	2.392	1.156	53	38	12	10
15	Brùgine	660	277	52	27	1.379	630	2.562	1.298	52	36	8	7
16	Cadoneghe	568	303	25	14	818	411	4.140	2.088	109	69	10	9
17	Campodàrsego	707	352	103	60	1.302	652	4.930	2.405	124	91	25	20
18	Campodoro	65	33	2	1	288	137	1.605	804	37	30	10	9
19	Camposampiero	289	141	12	8	938	477	4.207	1.967	214	144	58	54
20	Campo San Martino	197	96	13	7	568	284	2.766	1.330	81	58	16	16
21	Candiana	385	184	23	13	742	358	2.249	1.110	39	28	11	9
22	Càrceri	189	65	18	10	454	209	1.640	843	50	35	6	5
23	Carmignano di Brenta	164	76	13	7	506	257	3.351	1.611	195	137	18	15
24	Carrara San Giòrgio	303	139	18	12	542	234	2.472	1.255	75	56	7	7
25	Carrara Santo Stéfano	118	55	10	6	341	163	1.552	795	32	21	6	6
26	Cartura	340	141	87	14	733	368	2.952	1.510	69	36	10	8
27	Casale di Scodòsia	291	93	37	18	856	362	3.684	1.917	72	49	16	16
28	Casalserugo	257	126	11	3	773	392	2.044	994	35	17	7	6
29	Castelbaldo	215	70	8	3	433	204	1.870	972	46	31	5	5
30	Cervarese Santa Croce	200	86	12	6	630	314	2.729	1.395	58	37	10	9
31	Cinto Eugàneo	441	187	82	38	660	336	1.843	986	44	30	7	7
32	Cittadella	508	229	61	31	1.530	758	9.204	4.339	649	403	70	64
33	Codevigo	809	329	102	56	1.740	825	3.616	1.947	59	37	12	10
34	Conselve	618	247	91	50	1.634	765	4.653	2.218	284	167	36	31
35	Correzzola	1.142	447	64	33	2.436	1.094	3.988	2.085	97	68	12	11
36	Curtarolo	244	117	33	13	630	322	3.341	1.647	80	56	11	10
37	Este	959	340	109	61	2.044	945	9.663	4.576	1.213	697	124	98
38	Fontaniva	296	138	23	16	877	432	3.707	1.789	125	87	18	15
39	Galliera Vèneta	194	109	13	9	484	247	3.731	1.666	143	90	21	17
40	Galzignano	380	139	21	7	1.230	576	2.523	1.345	53	41	3	3
41	Gazzo	198	76	16	6	372	184	2.714	1.374	57	37	11	8
42	Grantorto	187	85	10	4	338	158	2.608	1.353	47	32	7	7
43	Granze	251	105	6	3	361	162	1.270	651	30	19	7	6
44	Legnaro	614	308	26	16	1.079	539	3.008	1.503	67	50	8	8
45	Limena	311	149	64	35	367	203	2.568	1.246	72	58	15	9
46	Lorèggia	204	93	9	3	773	387	2.716	1.366	71	50	10	8
47	Lozzo Atestino	358	124	24	14	637	309	2.758	1.456	58	44	12	10
48	Maserà di Pàdova	466	237	19	10	1.254	633	2.734	1.447	33	23	8	7
49	Masi	199	57	10	5	431	197	1.787	912	59	49	7	7
50	Massanzago	168	66	9	6	396	191	2.079	1.049	40	29	7	7
51	Megliadino San Fidènzio	182	58	7	4	390	170	2.274	1.156	64	45	9	9
52	Megliadino San Vitale	157	47	3	1	584	261	1.709	857	55	41	5	4
53	Merlara	349	106	43	20	593	268	2.895	1.451	64	49	9	7

per sesso: analfabeti; alfabeti, secondo il titolo di studio

A L F A B E T I																N. d'or- dine
DI TITOLO DI STUDIO														TOTALE POPOLAZIONE RESIDENTE IN ETÀ DA 6 ANNI IN POI		
di scuola media superiore								di università		TOTALE		IN ETÀ DI OBBLIGO SCOLASTICO (da 6 a 14 anni)		MF	M	
magistrale		tecnica, professionale e artistica		altri e non specificati		Totale		MF	M	MF	M	MF	M			
MF	M	MF	M	MF	M	MF	M							MF	M	MF
85	39	75	58	—	—	230	164	32	29	6.934	3.525	1.093	544	7.475	3.763	1
15	5	8	7	—	—	36	24	5	5	3.560	1.828	737	367	4.204	2.100	2
11	4	19	12	—	—	45	30	10	10	6.594	3.259	1.243	614	7.063	3.492	3
22	5	16	10	—	—	46	21	7	6	5.003	2.550	1.044	543	6.197	3.064	4
7	1	5	3	—	—	14	6	4	2	1.944	1.010	415	202	2.212	1.135	5
11	3	5	3	—	—	21	10	5	5	2.413	1.222	465	256	2.646	1.319	6
19	3	12	8	—	—	45	23	3	2	4.002	2.015	804	398	4.397	2.169	7
26	5	20	16	—	—	61	35	9	9	4.577	2.316	945	470	5.137	2.547	8
17	6	8	5	—	—	37	23	2	2	3.446	1.758	669	321	3.777	1.890	9
14	6	3	2	—	—	20	11	1	1	1.346	703	258	125	1.505	757	10
38	4	11	9	1	—	65	22	12	12	2.873	1.438	517	261	3.041	1.501	11
16	5	12	8	—	—	36	18	10	8	3.176	1.624	577	296	3.435	1.721	12
22	11	17	13	—	—	58	43	9	5	4.737	2.357	810	419	5.088	2.529	13
19	3	17	15	—	—	48	28	8	8	3.305	1.623	701	357	3.726	1.834	14
6	3	4	2	—	—	18	12	5	4	4.016	1.980	861	420	4.676	2.257	15
13	2	4	4	—	—	27	15	6	6	5.100	2.589	897	481	5.668	2.892	16
36	7	18	15	—	—	79	42	13	10	6.448	3.200	1.225	602	7.155	3.552	17
12	5	5	4	—	—	27	18	5	4	1.962	993	403	205	2.027	1.026	18
75	19	40	32	—	—	173	105	34	27	5.566	2.720	1.000	505	5.855	2.861	19
24	9	17	15	—	—	57	40	6	5	3.478	1.717	641	314	3.675	1.813	20
12	4	8	6	—	—	31	19	2	2	3.063	1.517	633	326	3.448	1.701	21
8	2	8	8	—	—	22	15	1	1	2.167	1.103	424	210	2.356	1.168	22
36	6	33	26	—	—	87	47	14	11	4.153	2.063	727	400	4.317	2.139	23
9	2	12	8	—	—	28	17	7	5	3.124	1.567	634	311	3.427	1.706	24
8	2	1	1	—	—	15	9	—	—	1.940	988	371	190	2.058	1.043	25
16	4	16	13	—	—	42	25	8	8	3.804	1.947	716	366	4.144	2.088	26
26	12	7	6	—	—	49	34	3	3	4.664	2.365	753	371	4.955	2.458	27
11	2	8	8	—	—	26	16	5	5	2.883	1.424	552	281	3.140	1.550	28
21	7	10	7	1	1	37	20	6	5	2.392	1.232	376	199	2.607	1.302	29
21	6	25	21	—	—	56	36	9	6	3.482	1.788	764	397	3.682	1.874	30
7	1	5	5	—	—	19	13	2	2	2.568	1.367	538	298	3.009	1.554	31
161	32	92	65	—	—	323	161	80	58	11.786	5.719	2.155	1.128	12.294	5.948	32
13	2	12	12	—	—	38	24	4	4	5.457	2.837	1.350	673	6.266	3.166	33
44	8	48	39	—	—	128	78	31	30	6.730	3.258	1.174	583	7.348	3.505	34
25	8	14	11	—	—	51	30	5	5	6.577	3.282	1.638	795	7.719	3.729	35
9	3	15	14	—	—	55	27	8	7	4.094	2.059	847	422	4.338	2.176	36
271	44	234	201	1	—	630	343	150	128	13.700	6.689	2.273	1.178	14.659	7.029	37
41	10	19	13	—	—	78	38	11	10	4.798	2.356	926	483	5.094	2.494	38
21	5	19	12	—	—	61	34	16	14	4.435	2.051	775	373	4.629	2.160	39
17	2	14	14	—	—	34	19	6	4	3.845	1.985	845	436	4.225	2.124	40
20	6	12	10	—	—	43	24	8	6	3.194	1.625	639	313	3.392	1.701	41
11	6	19	15	—	—	37	28	5	5	3.035	1.576	570	319	3.222	1.661	42
11	2	3	3	—	—	21	11	7	4	1.689	847	308	156	1.940	952	43
11	1	8	6	—	—	27	15	5	4	4.186	2.111	918	472	4.800	2.419	44
17	7	27	22	—	—	59	38	9	7	3.075	1.552	533	279	3.386	1.701	45
22	8	—	—	—	—	32	16	9	7	3.601	1.826	858	449	3.805	1.919	46
23	6	14	13	—	—	40	29	6	6	3.508	1.844	670	353	3.866	1.968	47
12	4	5	5	—	—	25	16	5	5	4.051	2.124	833	463	4.517	2.361	48
28	6	5	4	—	—	40	17	1	1	2.318	1.176	358	190	2.517	1.233	49
8	3	8	6	—	—	23	16	5	5	2.543	1.290	521	268	2.711	1.356	50
21	5	12	9	—	—	42	23	6	4	2.776	1.398	486	260	2.958	1.456	51
15	8	4	1	—	—	24	13	3	3	2.375	1.175	352	179	2.532	1.222	52
16	7	14	11	—	—	39	25	3	3	3.594	1.796	615	314	3.943	1.902	53

Segue: TAV. 5 — Popolazione residente in età da 6 anni in poi,

N. d'or- dine	C O M U N I	A N A L F A B E T I				F O R N I T I							
		T O T A L E		I N E T À D I O B B L I G O S C O L A S T I C O (da 6 a 14 anni)		P R I V I D I T I T O L O D I S T U D I O		d i s c u o l a e l e m e n t a r e		d i s c u o l a m e d i a i n f e r i o r e		c l a s s i c a e s c i e n t i f i c a	
		MF	M	MF	M	MF	M	MF	M	MF	M	MF	M
54	Mestrino	178	83	6	4	878	462	2.781	1.414	59	41	20	17
55	Monsèlice	1.211	533	101	53	3.378	1.579	9.567	4.746	536	374	90	74
56	Montagnana	599	143	28	15	1.851	781	7.962	3.872	618	409	55	48
57	Montegrotto Terme	323	146	15	12	722	338	3.073	1.572	63	43	14	13
58	Noventa Padovana	178	87	12	8	618	315	2.361	1.135	106	74	8	5
59	Ospedaletto Euganeo	474	160	11	6	566	273	3.560	1.787	129	104	15	14
60	Padova	5.177	1.929	531	254	21.708	9.108	95.077	43.362	16.569	8.879	2.606	1.945
61	Pernùmia	307	125	5	2	691	327	2.631	1.363	80	58	5	4
62	Piacenza d'Àdige	312	115	13	6	496	223	2.018	1.036	70	49	10	10
63	Piazzola sul Brenta	526	248	31	17	3.123	1.442	5.776	2.923	182	126	43	36
64	Piombino Dese	479	264	37	19	1.182	607	4.184	2.144	112	77	21	21
65	Piove di Sacco	1.309	490	70	32	3.305	1.518	8.688	4.355	517	335	64	51
66	Polverara	158	59	1	1	542	275	1.466	742	14	10	3	3
67	Ponso	285	99	15	8	689	368	1.763	882	48	32	7	7
68	Pontelongo	512	227	18	10	844	403	2.761	1.312	194	125	14	11
69	Ponte San Nicolò	279	132	26	16	1.160	555	2.828	1.432	107	68	17	14
70	Pozzonovo	392	157	36	18	939	463	2.704	1.872	74	50	7	7
71	Rovolon	264	121	29	15	752	348	2.942	1.564	54	34	7	6
72	Rubano	186	79	5	3	505	239	2.371	1.222	82	49	11	10
73	Saccolongo	112	41	5	1	400	199	2.125	1.093	43	32	11	11
74	Saletto	329	95	9	4	915	447	2.004	1.054	66	45	7	6
75	San Giòrgio dellé Pèrtiche	265	116	27	10	1.158	542	3.579	1.797	120	84	17	17
76	San Giòrgio in Bosco	190	79	39	23	849	419	3.590	1.774	83	54	14	14
77	San Martino di Lupari	512	225	23	14	1.094	557	6.612	3.133	290	173	39	35
78	San Pietro in Gu	126	59	13	7	393	183	2.399	1.216	71	45	9	7
79	San Pietro Viminàrio	198	86	9	4	543	230	1.809	942	24	17	8	8
80	Santa Giustina in Colle	262	123	6	2	783	365	3.558	1.780	111	88	13	11
81	Santa Margherita d'Àdige	211	52	8	3	725	326	1.820	928	70	60	7	7
82	Sant'Àngelo di Piove di Sacco	538	260	28	9	1.345	677	2.914	1.466	64	41	10	7
83	Sant'Èlena	155	52	2	—	368	174	1.295	681	35	23	1	1
84	Sant'Urbano	418	180	14	8	901	423	2.661	1.385	68	53	13	11
85	Saonara	431	210	22	5	1.024	504	3.236	1.565	107	72	14	13
86	Selvazzano Dentro	257	95	8	5	551	299	3.545	1.764	98	65	15	11
87	Solesino	617	225	29	10	1.559	773	3.018	1.612	32	68	4	4
88	Stanghella	580	191	24	5	951	447	3.151	1.651	151	103	10	7
89	Teolo	505	226	28	17	1.346	654	4.226	2.192	132	80	63	56
90	Terrassa Padovana	181	78	11	8	461	216	1.718	844	41	30	3	3
91	Tòmbolo	110	59	13	7	448	225	4.269	2.018	118	84	18	16
92	Torrèglia	215	86	15	5	1.975	938	1.393	744	76	42	16	16
93	Trebasèleghe	483	232	17	9	1.072	512	5.474	2.823	81	56	16	16
94	Tribano	521	200	10	4	1.060	508	3.364	1.714	90	57	18	16
95	Urbana	114	28	7	2	525	224	1.696	892	39	29	6	5
96	Veggiano	81	29	5	3	409	196	1.840	923	48	37	9	7
97	Vescovana	245	97	3	3	479	230	1.641	837	38	30	7	6
98	Vighizzolo d'Este	165	64	9	4	298	150	1.165	591	32	22	3	2
99	Vigodarzere	484	223	32	17	952	480	4.291	2.155	91	54	10	9
100	Vigonza	811	409	46	23	1.853	937	6.837	3.425	164	124	20	16
101	Villa del Conte	216	116	15	9	684	359	2.860	1.389	63	40	12	11
102	Villa Estense	278	104	18	7	652	303	2.306	1.181	51	37	7	6
103	Villafranca Padovana	267	129	20	8	663	338	3.194	1.638	90	64	22	18
104	Villanova di Camposampiero	235	118	15	10	607	306	2.681	1.362	42	26	7	7
105	Vo	246	80	15	7	734	349	2.667	1.393	101	67	9	8
	Provincia	43.663	18.187	3.202	1.616	115.607	54.107	425.688	209.180	28.344	16.733	4.408	3.437

per sesso: analfabeti; alfabeti, secondo il titolo di studio

A L F A B E T I													T O T A L E		N. d'ordine	
D I T I T O L O D I S T U D I O													POPOLAZIONE RESIDENTE IN ETÀ DA 6 ANNI IN POI			
di scuola media superiore.								di università		T O T A L E		IN ETÀ DI OBBLIGO SCOLASTICO (da 6 a 14 anni)				
magistrale		tecnica, professionale e artistica		altri e non specificati		Totale		MF	M	MF	M	MF	M	MF		M
MF	M	MF	M	MF	M	MF	M	MF	M	MF	M	MF	M	MF	M	
23	—	12	8	—	—	55	25	7	5	3.780	1.947	693	387	3.958	2.030	54
142	25	92	68	1	—	325	167	66	51	13.872	6.917	2.333	1.200	15.083	7.450	55
229	64	78	60	1	1	363	173	104	73	10.898	5.308	1.705	870	11.497	5.451	56
15	2	15	14	—	—	44	29	15	13	3.917	1.995	750	377	4.240	2.141	57
14	3	31	26	—	—	53	34	12	11	3.150	1.569	476	247	3.323	1.656	58
20	4	17	16	1	1	53	35	5	5	4.313	2.204	791	407	4.787	2.364	59
3.212	418	3.996	3.081	16	8	9.920	5.452	3.646	2.831	146.920	69.632	20.879	10.453	152.097	71.561	60
16	1	5	5	—	—	26	10	9	7	3.437	1.765	693	365	3.744	1.890	61
19	6	13	10	—	—	42	26	4	3	2.630	1.337	445	238	2.942	1.452	62
45	12	37	32	—	—	125	80	13	11	9.219	4.582	1.715	891	9.745	4.830	63
28	6	20	17	—	—	69	44	16	11	5.563	2.883	1.140	606	6.042	3.147	64
132	30	85	74	1	—	232	155	63	53	12.855	6.416	2.553	1.287	14.164	6.906	65
5	1	6	5	—	—	14	9	1	1	2.037	1.037	414	209	2.195	1.096	66
8	1	5	4	—	—	20	12	2	2	2.522	1.296	510	280	2.807	1.395	67
31	5	27	24	—	—	72	40	13	10	3.884	1.890	761	382	4.96	2.117	68
21	4	28	22	—	—	66	40	5	4	4.166	2.099	799	405	4.445	2.231	69
12	5	4	3	—	—	23	15	4	4	3.744	1.904	727	359	4.136	2.061	70
16	4	12	8	—	—	35	18	9	9	3.792	1.973	771	401	4.056	2.094	71
11	3	13	11	—	—	35	24	9	7	3.002	1.541	517	260	3.188	1.620	72
5	—	5	4	—	—	21	15	6	5	2.595	1.344	490	254	2.707	1.385	73
22	6	13	10	—	—	42	22	6	5	3.033	1.573	516	295	3.362	1.668	74
27	6	9	8	—	—	53	31	6	5	4.916	2.459	866	423	5.181	2.575	75
19	6	17	17	—	—	50	37	5	3	4.577	2.287	838	410	4.767	2.366	76
71	10	25	21	—	—	135	66	19	14	8.150	3.943	1.569	792	8.662	4.198	77
26	6	9	8	—	—	44	21	12	10	2.919	1.475	528	273	3.045	1.534	78
6	2	3	2	—	—	17	12	2	2	2.395	1.203	493	259	2.593	1.289	79
21	6	14	8	—	—	48	25	3	2	4.503	2.260	923	478	4.765	2.383	80
10	3	12	8	—	—	29	18	4	3	2.648	1.335	451	242	2.859	1.387	81
17	1	8	7	—	—	35	15	5	2	4.363	2.201	946	481	4.901	2.461	82
3	—	7	4	—	—	11	5	5	4	1.714	887	341	181	1.869	939	83
30	7	10	10	—	—	53	28	9	7	3.692	1.896	738	389	4.110	2.076	84
19	6	7	6	—	—	40	25	7	6	4.414	2.172	873	432	4.845	2.382	85
19	4	22	17	—	—	56	32	11	9	4.261	2.169	718	396	4.513	2.264	86
26	10	3	3	—	—	33	17	7	7	4.699	2.477	935	497	5.316	2.702	87
30	6	27	22	—	—	67	35	6	6	4.326	2.242	757	398	4.886	2.433	88
39	10	26	20	—	—	128	86	43	40	5.875	3.052	1.060	557	6.380	3.278	89
10	3	—	—	—	—	13	6	1	1	2.234	1.097	450	203	2.415	1.175	90
40	12	15	13	—	—	73	41	6	6	4.914	2.374	865	444	5.024	2.433	91
17	3	20	12	—	—	53	31	11	11	3.508	1.766	650	335	3.723	1.852	92
25	7	9	7	—	—	50	30	6	5	6.683	3.426	1.431	694	7.166	3.658	93
30	8	16	11	—	—	64	35	4	4	4.582	2.318	869	420	5.103	2.518	94
8	3	12	11	—	—	26	19	4	3	2.290	1.167	356	174	2.404	1.195	95
15	6	8	7	—	—	32	20	3	2	2.332	1.178	492	234	2.413	1.207	96
19	3	1	1	—	—	27	10	4	4	2.189	1.111	418	205	2.434	1.208	97
7	4	5	3	—	—	15	9	1	1	1.511	773	320	157	1.676	837	98
21	9	18	17	—	—	49	35	7	7	5.390	2.731	982	512	5.874	2.954	99
29	5	22	18	—	—	71	39	13	13	8.938	4.538	1.586	819	9.749	4.947	100
18	3	9	6	—	—	39	20	6	5	3.652	1.813	794	411	3.868	1.929	101
22	6	14	11	—	—	43	23	3	3	3.055	1.547	522	274	3.333	1.651	102
19	1	16	10	—	—	57	29	12	11	4.016	2.080	750	403	4.283	2.209	103
18	5	14	12	—	—	39	24	5	4	3.374	1.722	705	378	3.609	1.840	104
20	7	9	5	—	—	38	20	8	8	3.548	1.837	682	360	3.794	1.917	105
6.187	1.144	5.949	4.643	23	11	16.567	9.235	4.878	3.857	591.084	293.112	105.032	53.519	634.747	311.299	

TAV. 6 — Popolazione residente in età da 10 anni in poi, per sesso: attiva, secondo

N. d'or- dine	C O M U N I	P O P O L A Z I O N E											
		Agricoltura, caccia e pesca		Industrie estrattive e manifatturiere		Costruzioni e impianti		Energia elettrica gas e acqua		Trasporti e comunicazioni		Commercio e servizi vari	
		MF	M	MF	M	MF	M	MF	M	MF	M	MF	M
1	Àbano Terme	1.160	940	575	410	399	399	13	13	122	117	1.032	595
2	Agna	1.427	1.047	431	228	67	67	5	5	22	20	274	215
3	Albignàsego	1.224	1.043	1.131	757	305	301	16	15	68	65	502	313
4	Anguillara Vèneta	2.092	1.631	224	137	119	118	1	1	34	32	230	167
5	Arquà Petrarca	675	586	134	110	97	97	3	3	10	8	49	25
6	Arre	1.050	752	135	96	46	46	—	—	14	11	119	86
7	Arzergrande	972	866	839	399	148	147	2	1	36	28	200	162
8	Bagnoli di Sopra	1.478	1.353	255	124	56	56	4	4	20	19	137	87
9	Baone	1.231	965	311	257	78	78	19	19	6	5	99	40
10	Barbona	512	354	110	79	43	43	—	—	4	4	60	48
11	Battàglia Terme	181	131	709	602	74	72	6	6	29	36	138	81
12	Boara Pisani	628	561	206	190	283	283	6	6	20	18	109	76
13	Borgoricco	1.479	1.407	439	340	61	60	—	—	32	28	147	107
14	Bovolenta	1.119	928	378	144	129	127	2	2	13	13	141	80
15	Brùgine	1.287	1.144	636	205	89	89	4	4	11	9	227	175
16	Cadòneghe	867	680	1.130	818	194	193	6	6	77	75	359	213
17	Campodàrsego	1.879	1.566	669	573	178	177	6	6	84	81	427	221
18	Campodoro	667	530	125	77	57	57	2	2	12	11	70	51
19	Camposampiero	1.454	1.285	403	267	116	115	18	17	73	63	280	180
20	Campo San Martino	774	755	509	350	38	38	2	2	15	12	128	93
21	Candiana	1.399	1.005	279	109	64	64	1	1	4	3	78	59
22	Càrceri	885	638	84	70	28	28	1	1	4	2	55	41
23	Carmignano di Brenta	722	637	740	515	110	107	1	1	46	44	175	117
24	Carrara San Giòrgio	738	637	341	265	145	144	5	5	14	12	106	74
25	Carrara Santo Stéfano	703	566	119	100	69	69	—	—	11	10	63	45
26	Cartura	992	888	339	288	218	218	4	4	26	23	155	113
27	Casale di Scodòsia	1.923	1.341	354	221	53	53	2	2	15	13	225	181
28	Casalserugo	850	752	351	172	141	141	2	2	15	13	144	76
29	Castelbaldo	1.020	665	152	83	77	77	—	—	6	5	129	108
30	Cervarese Santa Croce	855	764	328	295	81	81	2	2	28	28	121	95
31	Cinto Eugàneo	797	734	151	142	106	106	—	—	6	5	144	48
32	Cittadella	2.956	2.282	1.298	771	249	249	23	22	165	142	656	405
33	Codevigo	2.052	1.782	173	137	125	125	4	4	6	5	149	125
34	Conselve	1.654	1.435	513	390	134	134	10	10	61	52	455	327
35	Correzzola	2.895	2.045	360	278	173	173	3	3	23	22	193	147
36	Curtarolo	1.098	824	511	396	137	137	9	9	38	35	139	99
37	Este	1.258	1.113	2.027	1.646	364	358	117	104	153	128	995	689
38	Fontaniva	1.286	1.013	506	375	182	181	1	1	50	48	185	102
39	Galliera Vèneta	623	601	899	337	187	187	10	10	52	49	241	178
40	Galzignano	1.102	1.021	274	238	109	109	1	1	11	10	107	81
41	Gazzo	1.245	946	187	156	45	45	1	1	21	19	116	78
42	Grantorto	919	826	263	203	103	103	—	—	27	22	135	79
43	Granze	593	487	66	59	39	39	4	4	15	13	110	87
44	Legnaro	1.097	1.035	640	383	102	102	1	1	27	24	222	166
45	Limena	754	662	331	282	71	71	5	5	63	61	177	95
46	Lorèggia	1.350	1.118	145	111	55	55	—	—	27	25	121	87
47	Lozzo Atestino	1.304	1.014	176	156	136	136	2	2	4	3	136	98
48	Maserà di Pàdova	1.084	1.063	386	291	206	204	2	2	23	22	189	123
49	Masi	790	522	203	133	114	114	1	1	19	19	97	77
50	Massanzago	851	835	122	99	23	23	—	—	14	13	62	46
51	Megliadino San Fidènzio	1.001	729	164	97	88	86	2	2	12	10	85	61
52	Megliadino San Vitale	921	612	160	97	54	54	—	—	9	9	103	79
53	Merlara	1.666	1.161	185	143	27	27	1	1	12	10	148	122

il ramo di attività economica; non attiva, secondo alcuni gruppi di condizioni non professionali

ATTIVA						POPOLAZIONE NON ATTIVA								TOTALE		N. d'or- dine
Credito e assicurazione		Pubblica amministrazione		TOTALE		in attesa di prima occupazione		attendente alle cure domestiche	altra		TOTALE		POPOLAZIONE RESIDENTE IN ETÀ DA 10 ANNI IN POI			
MF	M	MF	M	MF	M	MF	M	F	MF	M	MF	M	MF	M		
17.	16	521	365	3.839	2.855	315	149	1.989	806	499	3.110	648	6.949	3.503	1	
2	2	53	33	2.281	1.617	10	5	1.053	500	305	1.563	310	3.844	1.927	2	
9	6	109	75	3.364	2.575	286	141	2.039	781	493	3.106	634	6.470	3.209	3	
5	5	64	37	2.769	2.128	233	158	1.809	799	489	2.841	647	5.610	2.775	4	
2	2	26	15	996	846	65	34	672	287	159	1.024	193	2.020	1.039	5	
1	1	30	19	1.395	1.011	19	15	699	321	179	1.039	194	2.434	1.205	6	
1	1	55	30	2.253	1.634	36	30	1.206	521	315	1.763	345	4.016	1.979	7	
7	7	83	44	2.040	1.694	175	155	1.689	776	474	2.640	629	4.680	2.323	8	
—	—	39	27	1.783	1.391	85	59	1.077	517	296	1.679	355	3.462	1.746	9	
2	2	24	16	755	546	31	18	381	218	137	630	155	1.385	701	10	
4	4	159	73	1.310	1.005	132	85	901	467	297	1.500	382	2.810	1.387	11	
1	1	60	47	1.313	1.182	142	135	1.256	427	260	1.825	395	3.138	1.577	12	
5	5	58	32	2.221	1.979	56	44	1.891	558	314	2.505	358	4.726	2.337	13	
4	2	49	32	1.835	1.328	128	73	993	406	250	1.527	323	3.362	1.651	14	
—	—	40	22	2.294	1.648	79	74	1.348	501	322	1.928	396	4.222	2.044	15	
4	4	62	41	2.699	2.030	398	200	1.513	641	438	2.552	638	5.251	2.668	16	
3	2	124	79	3.370	2.705	183	125	2.276	734	414	3.193	539	6.563	3.244	17	
—	—	36	23	969	751	44	30	586	240	158	879	188	1.848	939	18	
18	17	287	148	2.649	2.092	72	64	1.881	780	455	2.733	519	5.382	2.611	19	
2	2	42	29	1.510	1.281	161	92	1.218	487	295	1.866	387	3.376	1.668	20	
2	2	42	23	1.869	1.266	32	17	814	425	245	1.271	262	3.140	1.528	21	
—	—	23	15	1.080	795	90	74	603	357	188	1.050	262	2.130	1.057	22	
9	9	74	45	1.877	1.475	205	123	1.314	555	347	2.074	470	3.951	1.945	23	
—	—	64	46	1.413	1.183	100	86	1.162	449	285	1.711	371	3.124	1.554	24	
—	—	19	11	984	801	34	26	662	196	120	892	146	1.876	947	25	
4	4	51	36	1.789	1.574	85	71	1.499	428	274	2.012	345	3.801	1.919	26	
3	2	60	41	2.635	1.854	150	85	1.251	554	331	1.955	416	4.590	2.270	27	
—	—	41	25	1.544	1.181	70	42	908	350	195	1.328	237	2.872	1.418	28	
3	3	41	23	1.428	964	52	38	617	334	210	1.003	248	2.431	1.212	29	
—	—	73	39	1.488	1.304	115	97	1.343	376	281	1.834	378	3.322	1.682	30	
—	—	34	20	1.238	1.055	119	85	948	413	254	1.480	339	2.718	1.394	31	
43	43	443	222	5.833	4.136	437	232	3.123	1.879	1.044	5.439	1.276	11.272	5.412	32	
5	5	59	47	2.573	2.230	218	147	2.037	759	431	3.014	578	5.587	2.808	33	
24	23	220	105	3.071	2.476	238	196	2.512	927	546	3.677	742	6.748	3.218	34	
5	5	68	45	3.720	2.718	177	113	2.173	857	526	3.207	639	6.927	3.357	35	
2	1	43	28	1.977	1.529	220	122	1.140	580	316	1.940	438	3.917	1.967	36	
76	60	663	379	5.653	4.377	311	620	4.638	2.448	1.443	7.897	2.063	13.550	6.440	37	
5	5	85	53	2.300	1.778	200	118	1.545	582	361	2.327	479	4.627	2.257	38	
4	4	218	119	2.234	1.485	276	149	1.139	612	337	2.027	486	4.261	1.971	39	
1	1	81	40	1.686	1.501	152	100	1.488	498	302	2.138	402	3.824	1.903	40	
2	2	51	31	1.668	1.278	118	77	973	342	208	1.433	285	3.101	1.563	41	
3	2	35	22	1.485	1.257	59	55	1.086	331	206	1.476	261	2.961	1.518	42	
1	1	20	14	848	704	33	33	674	228	135	935	168	1.783	872	43	
2	2	48	27	2.139	1.740	123	93	1.542	555	367	2.220	460	4.359	2.200	44	
7	7	41	26	1.440	1.209	141	109	1.171	363	241	1.675	350	3.124	1.559	45	
3	2	67	43	1.768	1.441	15	10	1.196	410	252	1.621	262	3.389	1.703	46	
2	2	60	38	1.820	1.449	135	81	1.136	453	268	1.724	349	3.544	1.798	47	
1	—	59	39	1.950	1.744	167	115	1.602	417	289	2.186	404	4.136	2.148	48	
1	1	40	23	1.265	890	40	30	642	391	212	1.073	242	2.338	1.132	49	
—	—	31	20	1.103	1.036	15	14	1.053	304	185	1.372	199	2.475	1.235	50	
2	2	40	26	1.894	1.013	216	109	772	365	213	1.353	322	2.747	1.385	51	
1	1	36	28	1.284	880	31	23	639	418	239	1.088	262	2.372	1.142	52	
4	4	47	28	2.090	1.496	27	19	1.123	379	233	1.529	252	3.619	1.748	53	

Segue: TAV. 6 — Popolazione residente in età da 10 anni in poi, per sesso: attiva, secondo

N. d'ordine	COMUNI	POPOLAZIONE											
		Agricoltura, caccia e pesca		Industrie estrattive e manifatturiere		Costruzioni e impianti		Energia elettrica gas e acqua		Trasporti o comunicazioni		Commercio e servizi vari	
		MF	M	MF	M	MF	M	MF	M	MF	M	MF	M
54	Mestrino	1.106	846	318	237	192	192	5	5	40	39	201	112
55	Monselice	2.852	2.419	1.230	989	530	527	23	23	277	264	801	614
56	Montagnana	2.175	1.587	1.289	864	301	299	35	35	131	116	899	619
57	Montegrotto Terme	681	602	613	503	189	187	3	3	37	36	248	135
58	Noventa Padovana	327	306	811	572	71	71	8	8	32	28	209	149
59	Ospedaletto Euganeo	991	755	454	320	250	250	4	4	31	27	246	188
60	Padova	4.295	3.947	21.864	15.513	4.128	4.063	615	571	3.946	3.615	17.746	11.134
61	Pernumia	760	702	288	256	109	109	3	3	32	30	108	85
62	Piacenza d'Adige	1.006	706	156	117	93	92	—	—	26	25	89	65
63	Piazzola sul Brenta	2.464	1.957	1.639	794	175	175	9	9	86	80	260	197
64	Piombino Dese	2.272	1.781	371	259	158	158	1	1	43	42	183	143
65	Piove di Sacco	2.735	2.398	1.537	853	432	431	19	19	203	181	1.023	742
66	Polverara	675	522	254	117	78	78	—	—	9	7	68	49
67	Ponso	932	744	137	106	32	31	—	—	14	13	83	62
68	Pontelongo	607	484	850	751	42	42	6	6	18	14	182	124
69	Ponte San Nicolò	698	631	679	451	188	188	4	4	53	52	312	220
70	Pozzonovo	1.306	1.084	191	148	70	70	—	—	13	11	178	151
71	Rovolon	1.219	1.054	332	242	75	74	5	5	17	15	141	100
72	Rubano	606	668	351	239	98	96	2	2	62	58	215	135
73	Saccolongo	824	619	231	165	124	124	2	2	16	15	138	87
74	Saletto	1.044	787	212	178	68	68	2	2	18	18	142	112
75	San Giòrgio delle Pèrtiche	1.380	1.246	418	322	128	128	6	6	53	49	198	143
76	San Giòrgio in Bosco	2.065	1.527	202	154	48	48	5	5	17	17	95	60
77	San Martino di Lupari	2.451	1.722	1.094	604	168	168	4	4	74	65	597	440
78	San Pietro in Gu	1.273	855	218	145	59	59	—	—	12	11	153	89
79	San Pietro Viminario	943	714	172	122	51	51	—	—	5	5	63	45
80	Santa Giustina in Colle	1.286	1.271	170	147	114	114	1	1	23	20	133	84
81	Santa Margherita d'Adige	852	620	159	116	51	51	2	2	27	25	117	104
82	Sant'Angelo di Piove di Sacco	1.149	1.007	593	391	123	123	1	1	50	45	211	158
83	Sant'Elena	483	377	183	138	28	28	—	—	18	15	61	50
84	Sant'Urbano	1.562	1.015	204	158	124	124	—	—	19	19	123	88
85	Saonara	967	931	924	553	120	119	5	5	34	32	241	149
86	Selvazzano Dentro	1.026	803	516	360	187	186	8	8	71	66	247	192
87	Solesino	725	597	487	234	72	72	—	—	27	25	1.217	977
88	Stanghella	1.074	785	428	323	231	231	5	5	75	70	306	251
89	Teolo	1.424	1.315	571	428	251	251	4	4	40	37	364	184
90	Terrassa Padovana	891	712	95	73	41	41	1	1	5	2	56	43
91	Tombolo	844	756	544	226	48	48	—	—	122	119	693	618
92	Torrèglia	794	730	404	302	176	175	3	3	21	20	192	124
93	Trebasèleghe	2.342	2.160	368	298	107	106	4	4	37	35	224	166
94	Tribano	1.349	1.162	294	236	87	87	2	2	19	18	220	181
95	Urbana	930	703	108	85	36	36	1	1	7	4	79	63
96	Veggiano	760	675	97	84	53	53	1	1	10	10	57	36
97	Vescovana	914	671	43	36	71	70	—	—	10	8	55	37
98	Vighizzolo d'Este	658	436	73	51	56	56	—	—	7	4	33	16
99	Vigodarzere	1.353	1.148	751	588	208	207	16	16	89	84	271	153
100	Vigonza	1.842	1.741	1.354	1.088	345	345	10	10	155	152	379	275
101	Villa del Conte	1.462	1.181	192	117	54	54	—	—	19	18	102	68
102	Villa Estense	1.044	762	224	189	108	108	1	1	21	20	110	76
103	Villafranca Padovana	1.166	1.044	347	268	114	114	9	9	55	52	164	119
104	Villanova di Camposampiero	975	896	315	270	101	100	—	—	16	14	115	77
105	Vo	1.114	908	330	298	103	103	—	—	33	30	154	87
	Provincia	128.311	105.341	87.861	47.279	17.258	17.144	1.165	1.104	7.994	7.331	41.446	27.594

il ramo di attività economica; non attiva, secondo alcuni gruppi di condizioni non professionali

A T T I V A				P O P O L A Z I O N E N O N A T T I V A										T O T A L E		N. d'or- dine
Credito e assicurazione		Pubblica amministrazione		T O T A L E		in attesa di prima occupazione		attente alle cure domestiche	altra		T O T A L E		P O P O L A Z I O N E R E S I D E N T E IN ETÀ DA 10 ANNI IN POI			
MF	M	MF	M	MF	M	MF	M	F	MF	M	MF	M	MF	M		
3	2	87	49	1.952	1.482	105	63	1.120	471	309	1.096	372	3.648	1.854	54	
40	35	473	267	6.226	5.138	415	282	5.111	2.188	1.430	7.714	1.712	13.940	6.850	55	
38	35	460	257	5.328	3.812	397	219	3.263	1.678	978	5.338	1.197	10.666	5.009	56	
5	5	126	73	1.902	1.544	40	33	1.344	592	379	1.976	412	3.878	1.956	57	
3	3	102	43	1.563	1.180	172	108	1.017	342	244	1.531	352	3.094	1.532	58	
6	6	73	36	2.055	1.586	243	147	1.426	677	434	2.349	581	4.404	2.167	59	
1.209	1.017	12.122	7.994	65.925	47.854	5.176	3.066	45.564	25.281	15.454	76.021	18.520	141.946	66.374	60	
6	6	66	46	1.372	1.237	199	143	1.348	496	339	2.043	482	3.415	1.719	61	
4	4	54	35	1.428	1.044	39	32	792	476	266	1.307	298	2.735	1.342	62	
11	11	140	97	4.784	3.320	480	335	2.415	1.277	787	4.172	1.122	8.956	4.442	63	
9	9	77	43	3.114	2.436	41	40	1.725	608	366	2.374	406	5.488	2.842	64	
51	43	409	235	6.409	4.902	406	308	4.385	1.736	1.084	6.527	1.392	12.936	6.294	65	
2	2	30	14	1.116	789	66	42	514	301	161	881	203	1.997	992	66	
3	3	36	25	1.237	984	8	7	905	405	253	1.318	260	2.555	1.244	67	
4	4	90	50	1.799	1.475	89	86	1.530	609	371	2.228	457	4.027	1.932	68	
4	3	118	81	2.056	1.630	193	115	1.318	491	299	2.002	414	4.058	2.044	69	
2	2	38	25	1.798	1.491	125	94	1.328	505	287	1.958	381	3.756	1.872	70	
1	1	57	32	1.847	1.523	63	49	1.223	518	318	1.804	367	3.651	1.890	71	
4	3	65	51	1.493	1.247	102	52	1.028	330	203	1.460	255	2.953	1.502	72	
1	1	58	36	1.394	1.049	100	55	735	252	170	1.087	225	2.481	1.274	73	
6	6	40	29	1.532	1.200	146	79	974	456	239	1.576	318	3.108	1.518	74	
6	6	78	48	2.267	1.948	128	97	1.829	523	313	2.480	410	4.747	2.258	75	
—	—	51	31	2.483	1.842	46	41	1.326	520	286	1.892	327	4.375	2.169	76	
7	7	119	66	4.514	3.076	304	127	2.087	989	559	3.380	686	7.894	3.762	77	
5	5	44	24	1.764	1.188	54	30	674	291	190	1.019	220	2.733	1.408	78	
—	—	23	17	1.257	954	75	31	726	312	195	1.113	226	2.370	1.180	79	
3	3	54	29	1.784	1.669	124	96	1.764	660	398	2.548	494	4.332	2.163	80	
6	6	40	27	1.254	951	115	70	825	431	235	1.371	305	2.625	1.256	81	
3	2	62	34	2.192	1.761	257	149	1.448	502	307	2.207	456	4.399	2.217	82	
1	1	22	15	796	624	96	78	569	236	143	901	221	1.697	845	83	
1	1	76	51	2.109	1.456	176	103	948	536	328	1.660	431	3.769	1.887	84	
7	5	61	36	2.359	1.830	71	45	1.519	448	300	2.038	345	4.397	2.175	85	
5	5	114	76	2.174	1.696	169	97	1.382	460	288	2.011	385	4.185	2.081	86	
1	1	51	37	2.580	1.943	225	151	1.465	596	371	2.276	522	4.856	2.465	87	
7	7	71	49	2.197	1.721	245	139	1.494	595	387	2.334	526	4.531	2.247	88	
8	6	232	143	2.894	2.368	261	190	1.993	727	466	2.981	656	5.875	3.024	89	
—	—	35	18	1.124	890	55	28	782	226	146	1.063	174	2.187	1.064	90	
8	8	64	38	2.323	1.813	104	91	1.670	495	314	2.269	405	4.592	2.218	91	
4	3	109	67	1.703	1.424	49	34	1.301	362	236	1.712	270	3.415	1.694	92	
5	5	88	56	3.175	2.830	18	16	2.539	757	475	3.314	491	6.489	3.321	93	
4	3	67	45	2.042	1.734	170	141	1.774	659	419	2.603	560	4.645	2.294	94	
—	—	31	24	1.201	916	77	49	704	251	150	1.032	199	2.233	1.115	95	
1	1	51	28	1.080	888	70	45	779	295	160	1.144	205	2.174	1.093	96	
—	—	45	28	1.138	850	82	76	754	267	175	1.103	251	2.241	1.101	97	
—	—	22	18	849	581	65	35	363	244	140	672	175	1.521	756	98	
3	2	89	62	2.780	2.260	174	101	1.881	581	345	2.636	446	5.416	2.706	99	
8	7	139	109	4.232	3.727	199	178	3.581	936	625	4.716	803	8.948	4.530	100	
—	—	47	28	1.876	1.461	67	28	1.144	394	226	1.605	254	3.481	1.715	101	
3	2	45	26	1.556	1.184	106	67	997	422	261	1.525	328	3.081	1.512	102	
3	3	96	53	1.954	1.662	45	39	1.397	524	322	1.966	361	3.920	2.023	103	
1	1	42	23	1.565	1.381	80	77	1.285	347	205	1.712	282	3.277	1.663	104	
3	2	90	49	1.827	1.477	70	52	1.196	367	227	1.633	279	3.460	1.756	105	
1.817	1.565	21.777	13.787	287.629	221.145	19.933	12.851	192.256	83.953	51.196	296.142	64.047	583.771	285.192		

TAV. 7 — Popolazione residente attiva, per sesso: addetta al ramo dell'agricoltura,

N. d'or- dine	COMUNI	ADDETTI ALL'AGRICOLTURA, CACCIA E PESCA										TOTALE	
		Indipendenti				Coadiuvanti di indipendenti		Dipendenti					
		conduttori non coltivatori e altri amministratori		conduttori coltivatori e altri lavoratori in proprio		MF	M	dirigenti e impiegati		altri		MF	M
		MF	M	MF	M			MF	M	MF	M		
1	Àbano Terme	4	4	414	386	506	362	2	1	234	187	1.160	940
2	Agna	12	9	181	164	233	163	4	4	997	707	1.427	1.047
3	Albignàsego	5	4	510	499	603	443	—	—	106	97	1.224	1.043
4	Anguillara Vèneta	5	4	662	547	695	460	6	6	724	614	2.092	1.631
5	Arquà Petrarca	2	—	281	267	261	198	3	3	128	118	675	586
6	Arre	4	3	306	283	483	289	2	2	255	175	1.050	752
7	Arzergrande	1	1	425	407	350	268	—	—	196	190	972	866
8	Bagnoli di Sopra	14	13	166	160	310	246	21	21	967	913	1.478	1.353
9	Baone	3	3	335	314	567	387	2	2	324	259	1.231	965
10	Barbona	2	2	82	79	154	87	1	1	273	185	512	354
11	Battàglia Terme	2	—	40	38	83	46	2	2	54	45	181	131
12	Boara Pisani	5	5	168	162	228	176	1	1	226	217	628	561
13	Borgoricco	7	7	667	651	757	703	1	1	47	45	1.479	1.407
14	Bovolenta	18	18	294	288	519	355	3	3	285	264	1.119	928
15	Brùgine	1	1	577	547	576	468	2	2	131	126	1.287	1.144
16	Cadòneghe	3	1	336	355	437	288	1	—	40	36	867	680
17	Campodàrsego	7	6	778	751	997	721	2	2	95	86	1.879	1.566
18	Campodoro	4	2	199	191	362	248	2	2	100	87	667	530
19	Camposampiero	5	4	559	536	807	664	1	1	32	80	1.454	1.285
20	Campo San Martino	8	8	402	395	324	312	—	—	40	40	774	755
21	Candiana	—	—	318	301	688	381	4	4	389	319	1.399	1.005
22	Càrceri	5	5	146	130	226	137	—	—	508	366	885	638
23	Carmignano di Brenta	1	1	278	273	329	254	—	—	114	109	722	637
24	Carrara San Giòrgio	4	3	240	239	345	275	2	2	138	118	738	637
25	Carrara Santo Stéfano	1	—	196	179	409	306	2	2	95	79	708	566
26	Cartura	5	3	361	347	406	342	5	5	215	191	992	888
27	Casale di Scodòsia	2	2	495	445	661	376	2	2	763	516	1.923	1.341
28	Casalserugo	5	5	295	293	390	311	2	2	158	141	850	752
29	Castelbaldo	3	3	248	229	378	217	1	1	390	215	1.020	665
30	Cervarese Santa Croce	2	2	302	300	469	381	2	2	80	79	855	764
31	Cinto Eugàneo	6	4	271	267	310	273	1	1	209	189	797	734
32	Cittadella	12	8	1.149	1.070	1.715	1.128	6	6	74	70	2.956	2.282
33	Codevigo	9	9	629	603	687	546	5	5	722	619	2.052	1.782
34	Conselve	14	11	539	509	672	521	2	2	427	392	1.654	1.435
35	Correzzola	23	22	723	660	1.188	693	2	2	959	668	2.895	2.045
36	Curtarolo	1	1	559	448	481	320	—	—	57	55	1.098	824
37	Este	31	29	343	331	370	289	13	13	501	451	1.258	1.113
38	Fontaniva	6	6	582	513	640	438	—	—	58	56	1.286	1.013
39	Galliera Vèneta	1	1	364	360	230	214	2	2	26	24	623	601
40	Galzignano	—	—	444	438	422	403	1	1	235	179	1.102	1.021
41	Gazzo	3	3	313	305	686	428	1	1	242	209	1.245	946
42	Grantorto	2	2	382	364	400	332	—	—	135	128	919	826
43	Granze	5	5	91	85	129	99	1	1	367	297	593	487
44	Legnaro	1	1	522	513	404	358	5	5	165	158	1.097	1.035
45	Limena	4	4	265	246	413	347	2	2	70	63	754	662
46	Lorèggia	4	4	466	450	823	609	—	—	57	55	1.350	1.118
47	Lozzo Atestino	4	4	273	253	391	266	—	—	636	491	1.304	1.014
48	Maserà di Pàdova	—	—	477	473	448	441	2	2	157	147	1.084	1.063
49	Masi	3	2	187	171	295	158	—	—	305	191	790	522
50	Massanzago	—	—	395	385	440	435	1	1	15	14	851	835
51	Megliadino San Fidènzio	9	8	270	243	212	132	—	—	510	346	1.001	729
52	Megliadino San Vitale	—	—	220	203	211	110	—	—	490	299	921	612
53	Merlara	3	3	405	375	605	352	6	6	647	425	1.666	1.161

caccia e pesca e ad altri rami di attività economica, secondo la condizione sociale

ADDETTI AD ALTRI RAMI DI ATTIVITÀ ECONOMICA												TOTALE POPOLAZIONE RESIDENTE ATTIVA		N. d'or- dine
Indipendenti				Coadiuvanti di indipendenti		Dipendenti				T O T A L E				
amministratori e liberi professionisti		lavoratori in proprio				dirigenti e impiegati		altri						
MF	M	MF	M	MF	M	MF	M	MF	M	MF	M	MF	M	
77	71	327	255	158	91	295	224	1.822	1.274	2.679	1.915	3.839	2.855	1
29	29	238	185	74	51	42	27	471	278	854	570	2.281	1.617	2
26	21	225	190	64	43	91	63	1.734	1.215	2.140	1.532	3.364	2.575	3
34	34	199	164	68	48	49	28	327	223	677	497	2.769	2.128	4
2	2	37	19	12	8	23	14	247	217	321	260	996	846	5
21	21	78	68	37	29	32	18	177	123	345	259	1.395	1.011	6
38	35	192	147	93	74	47	24	911	488	1.281	768	2.253	1.634	7
18	18	111	91	62	50	70	36	301	146	562	341	2.040	1.604	8
9	9	62	43	23	14	33	24	425	336	552	426	1.783	1.391	9
7	7	49	46	27	21	20	11	140	107	243	192	755	546	10
7	6	129	86	38	18	122	78	833	686	1.129	874	1.310	1.005	11
14	14	153	142	37	24	45	32	436	409	685	621	1.313	1.182	12
19	18	167	131	59	45	62	37	435	341	742	572	2.221	1.979	13
13	13	96	79	55	32	50	29	502	247	716	400	1.835	1.328	14
23	22	191	149	52	41	33	21	708	271	1.007	504	2.294	1.648	15
24	22	263	209	63	36	68	48	1.414	1.035	1.832	1.350	2.699	2.030	16
28	28	238	199	88	67	90	47	1.047	798	1.491	1.139	3.370	2.705	17
10	9	63	53	43	25	30	20	156	114	302	221	969	751	18
36	36	216	178	85	55	257	139	601	399	1.195	807	2.649	2.092	19
16	14	155	128	68	56	37	28	460	300	736	526	1.510	1.281	20
16	15	76	54	38	25	38	20	302	147	470	261	1.869	1.266	21
6	5	54	48	14	7	24	16	97	81	195	157	1.080	795	22
28	27	174	151	51	34	131	94	771	532	1.155	838	1.877	1.475	23
12	11	111	96	26	22	38	24	488	393	675	546	1.413	1.183	24
10	10	35	26	10	6	13	8	213	185	281	235	984	801	25
19	19	129	113	30	25	55	39	564	490	797	686	1.789	1.574	26
28	27	233	183	76	58	51	37	324	208	712	513	2.636	1.854	27
13	13	99	67	49	33	30	15	503	301	694	429	1.544	1.181	28
16	16	101	86	33	28	39	20	219	150	408	299	1.428	964	29
20	20	98	84	48	44	60	35	407	357	633	540	1.488	1.304	30
4	4	49	40	19	18	23	13	346	246	441	321	1.238	1.055	31
107	101	392	327	147	109	460	268	1.771	1.059	2.877	1.854	5.833	4.136	32
31	31	148	123	32	27	39	28	271	239	521	448	2.573	2.230	33
68	65	292	235	81	62	172	117	804	562	1.417	1.041	3.071	2.476	34
22	22	212	177	68	54	65	43	468	377	825	673	3.720	2.718	35
17	17	147	125	49	41	38	28	628	494	879	705	1.977	1.529	36
142	135	666	506	173	106	796	529	2.618	1.988	4.396	3.264	5.653	4.377	37
38	35	202	143	56	29	78	48	640	510	1.014	765	2.300	1.778	38
61	58	188	145	67	54	87	51	1.213	576	1.611	884	2.234	1.485	39
8	8	99	87	27	24	47	28	403	333	584	480	1.686	1.501	40
22	21	134	110	44	38	51	30	172	138	423	332	1.668	1.278	41
24	22	112	81	28	21	45	28	357	279	566	431	1.485	1.257	42
9	9	79	68	29	24	18	11	120	105	255	217	848	704	43
20	18	172	147	41	39	36	22	773	479	1.042	705	2.139	1.740	44
11	10	103	87	31	27	63	46	487	377	695	547	1.449	1.209	45
16	16	81	64	40	32	43	25	238	186	418	323	1.768	1.441	46
17	16	82	77	38	27	52	37	327	278	516	435	1.820	1.449	47
24	24	136	115	32	29	44	27	630	486	866	681	1.950	1.744	48
8	8	110	95	28	22	46	29	283	214	475	368	1.265	890	49
11	11	69	58	14	11	23	14	135	107	252	201	1.103	1.036	50
6	5	103	84	13	8	34	21	237	166	393	284	1.394	1.013	51
16	16	121	92	38	22	28	23	161	116	363	268	1.284	880	52
14	18	167	168	42	38	38	20	168	132	424	335	2.090	1.496	53

Segue: TAV. 7 — Popolazione residente attiva, per sesso: addetta al ramo dell'agricoltura,

N. d'or- dine	COMUNI	ADDETTI ALL'AGRICOLTURA, CACCIA E PESCA											
		Indipendenti				Coadiuvanti di indipendenti		Dipendenti				TOTALE	
		conduttori non coltivatori e altri amministratori		conduttori coltivatori e altri lavoratori in proprio				dirigenti e impiegati		altri			
		MF	M	MF	M	MF	M	MF	M	MF	M	MF	M
54	Mestrino	15	14	300	281	628	408	—	—	163	148	1.106	846
55	Monselice	17	16	863	820	1.232	912	11	11	720	660	2.852	2.419
56	Montagnana	20	18	544	495	724	432	4	4	883	638	2.175	1.587
57	Montegrotto Terme	4	4	285	276	273	233	1	1	118	88	681	602
58	Noventa Padovana	6	5	185	174	119	110	—	—	17	17	327	306
59	Ospedaletto Euganeo	13	12	223	210	288	181	—	—	467	352	991	755
60	Padova	155	137	2.188	2.129	1.490	1.251	87	72	375	358	4.295	3.947
61	Pernumia	—	—	271	262	337	297	3	3	149	140	760	702
62	Piacenza d'Adige	10	10	131	129	232	133	3	3	630	431	1.006	706
63	Piazzola sul Brenta	5	3	835	787	1.368	929	15	14	241	224	2.404	1.957
64	Piombino Dese	1	1	756	713	1.353	910	1	1	161	156	2.272	1.781
65	Piove di Sacco	18	16	1.219	1.140	1.196	953	5	5	297	284	2.735	2.398
66	Polverara	3	—	248	235	382	251	—	—	42	36	675	522
67	Ponso	4	4	113	109	125	89	—	—	690	542	932	744
68	Pontelongo	2	2	216	189	305	216	1	1	83	76	607	484
69	Ponte San Nicolò	4	4	287	282	310	259	5	5	92	81	698	631
70	Pozzonovo	12	11	236	230	398	257	2	2	658	584	1.306	1.084
71	Rovolon	4	4	480	402	570	450	—	—	215	198	1.219	1.054
72	Rubano	7	6	274	270	347	321	3	3	65	63	696	663
73	Saccolongo	2	2	256	248	495	300	—	—	71	69	824	619
74	Saletto	2	2	290	272	185	114	—	—	567	399	1.044	787
75	San Giòrgio delle Pèrtiche	3	2	599	582	690	574	2	2	86	86	1.380	1.246
76	San Giòrgio in Bosco	11	9	658	595	1.310	841	4	4	82	78	2.065	1.527
77	San Martino di Lupari	8	6	877	789	1.433	799	—	—	133	128	2.451	1.722
78	San Pietro in Gu	11	11	303	272	683	361	2	1	274	210	1.273	855
79	San Pietro Viminario	6	5	276	263	477	305	—	—	184	141	943	714
80	Santa Giustina in Colle	—	—	599	593	578	571	1	1	108	108	1.286	1.271
81	Santa Margherita d'Adige	1	1	133	131	161	107	—	—	557	381	852	620
82	Sant'Angelo di Piove di Sacco	1	1	560	522	455	354	1	1	132	129	1.149	1.007
83	Sant'Elena	5	4	159	152	201	119	1	1	117	101	483	377
84	Sant'Urbano	26	25	179	168	334	204	6	6	1.017	612	1.562	1.015
85	Saonara	10	7	459	440	328	323	18	14	152	147	967	931
86	Selvazzano Dentro	5	5	302	297	612	414	3	2	104	85	1.026	808
87	Solesino	5	4	227	208	184	113	—	—	309	272	725	597
88	Stanghella	11	7	164	152	245	149	8	8	646	469	1.074	785
89	Teolo	6	6	554	540	711	631	4	3	149	135	1.424	1.315
90	Terrassa Padovana	7	7	231	222	404	279	1	1	248	203	891	712
91	Tombolo	3	2	384	342	377	334	1	1	79	77	844	756
92	Torrèglia	3	3	346	337	367	323	3	3	75	64	794	730
93	Trebasèleghe	6	6	957	912	1.184	1.048	—	—	195	194	2.342	2.160
94	Tribano	23	20	339	324	369	284	5	5	613	529	1.349	1.162
95	Urbana	2	1	247	243	411	272	1	1	278	186	939	703
96	Veggiano	5	5	243	240	391	320	—	—	121	110	760	675
97	Vescovana	2	2	106	103	233	147	3	3	570	416	914	671
98	Vighizzolo d'Este	7	7	85	73	138	77	2	2	426	277	658	486
99	Vigodarzere	1	1	601	527	706	579	1	1	44	40	1.353	1.148
100	Vigonza	7	6	906	886	861	783	4	4	64	62	1.842	1.741
101	Villa del Conte	10	8	547	508	823	586	1	1	81	78	1.462	1.181
102	Villa Estense	4	3	288	224	310	182	—	—	492	353	1.044	762
103	Villafranca Padovana	9	9	385	379	549	453	—	—	223	203	1.166	1.044
104	Villanova di Camposampiero	6	3	491	462	442	397	—	—	36	34	975	896
105	Vo	14	7	365	349	476	354	2	2	257	196	1.114	908
	Provincia	808	700	42.859	40.509	54.525	40.040	341	316	29.788	23.776	128.311	105.341

caccia e pesca e ad altri rami di attività economica, secondo la condizione sociale

ADDETTI AD ALTRI RAMI DI ATTIVITÀ ECONOMICA												T O T A L E		N. d'or- dine
Indipendenti				Coadiuvanti di indipendenti		Dipendenti				T O T A L E		P O P O L A Z I O N E		
amministratori e liberi professionisti		lavoratori in proprio				dirigenti e impiegati		altri		T O T A L E		A T T I V A		
MF	M	MF	M	MF	M	MF	M	MF	M	MF	M	MF	M	
13	12	141	113	58	39	63	32	571	440	846	636	1.052	1.482	54
110	104	583	487	170	139	452	295	2.050	1.694	3.374	2.710	6.226	5.138	55
107	101	611	470	182	125	425	258	1.828	1.271	3.153	2.225	5.328	3.812	56
21	17	103	78	40	27	56	41	1.001	779	1.221	942	1.902	1.544	57
23	22	141	116	42	33	116	65	914	638	1.236	874	1.563	1.180	58
23	23	148	125	84	66	54	34	755	583	1.064	831	2.055	1.586	59
2.488	2.347	7.245	5.792	1.873	1.242	14.791	10.127	35.233	24.399	61.630	43.907	65.925	47.854	60
11	11	94	82	31	27	50	31	426	384	612	535	1.372	1.237	61
10	10	105	89	36	28	48	32	223	179	422	338	1.428	1.044	62
18	17	263	213	53	42	167	116	1.819	975	2.320	1.363	4.784	3.320	63
22	22	191	157	66	57	78	49	485	370	842	655	3.114	2.436	64
119	115	712	591	246	183	380	255	2.217	1.360	3.674	2.504	6.409	4.902	65
15	14	60	43	11	9	25	13	330	188	441	267	1.116	789	66
18	16	88	70	22	19	26	17	151	118	305	240	1.237	984	67
14	12	143	98	75	46	106	70	854	756	1.192	991	1.799	1.475	68
17	14	185	146	50	42	84	54	1.013	743	1.358	990	2.056	1.630	69
13	13	160	145	63	46	32	20	224	183	492	407	1.798	1.401	70
15	14	119	99	44	33	37	23	413	300	628	469	1.847	1.523	71
14	14	102	81	24	18	46	32	611	439	797	584	1.493	1.247	72
17	16	88	72	42	34	32	22	391	286	570	430	1.394	1.049	73
24	24	142	126	41	26	36	27	245	210	488	413	1.532	1.200	74
25	25	175	151	74	67	69	42	544	417	897	702	2.267	1.948	75
20	19	125	106	44	39	41	27	188	124	418	315	2.483	1.842	76
116	114	455	363	206	165	132	73	1.154	639	2.063	1.354	4.514	3.076	77
20	20	105	86	70	53	47	27	249	147	491	333	1.704	1.188	78
7	7	72	58	28	21	14	10	198	144	314	240	1.257	954	79
11	10	106	96	32	30	47	25	302	237	498	398	1.784	1.669	80
21	18	136	120	30	24	37	26	178	143	402	331	1.254	951	81
7	7	196	171	62	42	49	24	729	510	1.043	754	2.192	1.761	82
8	7	81	69	14	10	19	10	191	151	313	247	796	624	83
13	13	146	109	52	42	55	31	281	246	547	441	2.109	1.456	84
16	15	226	180	126	79	56	37	968	588	1.392	899	2.359	1.830	85
26	24	133	113	48	35	80	50	866	671	1.148	893	2.174	1.696	86
43	42	1.072	855	249	171	43	29	448	249	1.855	1.346	2.580	1.943	87
20	20	447	411	96	75	79	56	481	374	1.123	936	2.197	1.721	88
18	17	194	155	53	34	176	121	1.029	726	1.470	1.053	2.894	2.368	89
9	9	58	49	24	19	25	11	117	90	233	178	1.124	890	90
321	319	318	246	120	107	68	47	652	338	1.479	1.057	2.323	1.813	91
15	13	140	114	38	34	66	39	650	494	909	694	1.703	1.424	92
27	26	213	173	64	58	68	39	461	374	833	670	3.175	2.830	93
30	30	221	191	54	39	50	29	338	283	693	572	2.042	1.734	94
14	14	68	54	38	32	21	14	121	99	262	213	1.201	916	95
6	6	52	44	26	24	44	28	142	111	270	213	1.030	888	96
4	4	48	37	11	11	34	16	127	111	224	179	1.138	850	97
6	5	42	24	16	11	16	10	111	95	191	145	840	581	98
14	12	134	108	43	32	73	45	1.163	915	1.427	1.112	2.780	2.260	99
23	22	290	259	91	72	111	83	1.875	1.550	2.390	1.986	4.232	3.727	100
10	10	118	92	45	31	37	20	204	127	414	280	1.876	1.461	101
14	12	101	81	48	33	43	25	306	271	512	422	1.556	1.184	102
21	19	109	96	62	45	67	28	529	430	788	618	1.954	1.662	103
11	10	115	100	63	50	43	23	358	302	590	485	1.565	1.381	104
20	19	121	95	62	49	56	35	454	371	713	569	1.827	1.477	105
5.342	5.082	25.399	20.592	7.964	5.781	23.186	15.434	97.447	68.915	169.318	115.804	287.629	221.145	

TAV. 8 — Famiglie residenti: in totale; col capo famiglia addetto al ramo dell'agricoltura,

N. d'or- dine	COMUNI	TOTALE FAMIGLIE RESIDENTI		FAMIGLIE CON CAPI FAMIGLIA ADDETTI ALL'AGRICOLTURA, CACCIA									
				Indipendenti				Coadiuvanti di indipendenti		Dipendenti			
		conduttori non coltivatori e altri amministratori		conduttori coltivatori e altri lavoratori in proprio		dirigenti e impiegati				altri			
		N	componenti	famiglie	componenti	famiglie	componenti	famiglie	componenti	famiglie	componenti	famiglie	componenti
1	Abano Terme	1.615	8.173	4	31	361	2.416	—	—	1	4	91	471
2	Agna	933	4.819	12	54	151	905	1	7	4	21	309	1.777
3	Albignàsego	1.427	8.024	5	15	438	3.010	1	3	—	—	48	266
4	Anguillara Vèneta	1.301	7.109	4	24	489	2.895	—	—	5	32	288	1.454
5	Arquà Petrarca	458	2.540	2	2	215	1.315	—	—	3	9	35	183
6	Arre	515	2.968	4	28	277	1.779	—	—	1	4	71	364
7	Arzergrande	915	5.001	1	1	351	2.135	1	2	—	—	81	408
8	Bagnoli di Sopra	996	5.910	12	70	148	1.039	—	—	17	82	458	2.884
9	Baone	774	4.304	3	19	294	1.957	1	4	2	9	123	624
10	Barbona	310	1.712	2	10	68	446	—	—	1	10	88	479
11	Battaglia Terme	751	3.466	2	8	38	303	—	—	1	1	24	143
12	Boara Pisani	759	3.956	4	27	137	882	—	—	1	4	118	706
13	Borgoricco	978	5.666	6	22	567	3.735	1	2	1	4	18	77
14	Bovolenta	735	4.248	16	76	261	1.923	7	29	2	10	108	602
15	Brùgine	977	5.305	1	4	493	3.040	1	2	1	4	42	190
16	Cadòneghe	1.247	6.370	3	7	317	2.009	—	—	1	3	15	67
17	Campodàrsego	1.374	8.097	5	17	679	4.737	3	8	2	8	36	177
18	Campodoro	345	2.299	4	7	158	1.206	—	—	1	4	29	183
19	Camposampiero	1.141	6.439	5	15	477	3.353	1	11	1	4	15	96
20	Campo San Martino	750	4.162	7	31	307	1.924	—	—	—	—	19	78
21	Candiana	658	3.943	—	—	258	1.797	—	—	4	13	169	960
22	Càrceri	517	2.675	5	29	123	747	3	14	—	—	199	1.021
23	Carmignano di Brenta	1.028	4.882	1	6	242	1.512	2	12	—	—	37	214
24	Carrara San Giòrgio	661	3.908	4	14	211	1.520	—	—	2	15	54	321
25	Carrara Santo Stèfano	362	2.346	1	1	158	1.290	—	—	2	8	34	187
26	Cartura	829	4.666	5	29	304	2.058	—	—	5	24	73	371
27	Casale di Scodòsia	1.069	5.577	2	10	403	2.506	—	—	2	10	213	1.003
28	Casalserugo	575	3.575	4	20	258	1.936	—	—	1	8	53	320
29	Castelbaldo	611	2.857	3	15	195	1.141	—	—	1	6	123	553
30	Cervarese Santa Croce	692	4.170	2	4	278	2.050	—	—	—	—	35	195
31	Cinto Eugàneo	579	3.448	6	34	216	1.526	—	—	1	4	47	253
32	Cittadella	2.562	13.709	11	46	899	6.252	—	—	6	31	31	157
33	Codevigo	1.198	7.311	9	58	504	3.573	—	—	4	15	268	1.496
34	Conselve	1.526	8.115	12	45	453	2.926	—	—	2	23	196	1.071
35	Correzzola	1.527	8.958	23	105	608	4.109	—	—	2	13	364	2.068
36	Curtarolo	856	4.945	1	3	386	2.536	—	—	—	—	23	120
37	Este	3.572	15.983	26	155	288	1.698	2	16	13	58	231	1.188
38	Fontaniva	1.091	5.757	5	28	474	2.913	1	10	—	—	11	44
39	Galliera Vèneta	988	5.156	1	7	302	1.876	—	—	2	10	14	57
40	Galzignano	842	4.780	—	—	373	2.392	—	—	1	3	70	356
41	Gazzo	585	3.830	3	13	271	2.093	1	4	1	3	84	470
42	Grantorto	641	3.571	2	13	333	2.054	—	—	—	—	35	186
43	Granze	434	2.186	5	33	70	450	1	2	1	5	171	857
44	Legnaro	965	5.487	1	2	431	2.751	—	—	5	18	65	350
45	Limena	658	3.830	4	15	239	1.808	1	5	1	5	26	137
46	Lorèggia	674	4.477	4	16	398	3.084	1	4	—	—	13	56
47	Lozzo Atestino	853	4.346	4	25	245	1.590	1	2	—	—	220	1.057
48	Maserà di Pàdova	849	5.128	—	—	406	2.731	1	10	2	11	55	278
49	Masi	601	2.828	3	15	160	933	—	—	—	—	113	489
50	Massanzago	495	3.115	—	—	307	2.050	—	—	1	4	7	36
51	Megliadino San Fidènzio	721	3.299	7	32	235	1.214	—	—	—	—	177	854
52	Megliadino San Vitale	598	2.822	—	—	188	986	—	—	—	—	156	754
53	Merlara	826	4.392	3	8	352	2.251	—	—	5	21	196	954

caccia e pesca e ad altri rami di attività economica, per condizione sociale del capo famiglia

E PESCA		FAMIGLIE CON CAPI FAMIGLIA ADDETTI AD ALTRI RAMI DI ATTIVITÀ ECONOMICA												N. d'or- dine
TOTALE		Indipendenti				Coadiuvanti di indipendenti		Dipendenti				TOTALE		
		amministratori e liberi professionisti		lavoratori in proprio				dirigenti e impiegati		altri				
famiglie	componenti	famiglie	componenti	famiglie	componenti	famiglie	componenti	famiglie	componenti	famiglie	componenti	famiglie	componenti	
457	2.922	61	298	208	929	2	13	61	212	589	2.732	921	4.184	1
477	2.764	21	89	149	720	2	13	23	97	114	574	309	1.493	2
492	3.294	18	96	132	658	2	11	34	162	482	2.497	668	3.424	3
766	4.405	27	147	121	668	1	3	17	73	121	579	287	1.470	4
255	1.509	2	12	19	108	—	—	9	39	103	550	133	709	5
353	2.175	17	82	47	259	—	—	8	28	37	218	109	587	6
434	2.546	27	169	108	599	2	14	20	75	179	951	336	1.808	7
635	4.075	14	66	76	380	—	—	28	105	76	350	194	901	8
423	2.613	7	29	32	148	—	—	20	87	155	823	214	1.087	9
159	945	6	31	33	200	1	3	9	27	34	195	83	456	10
65	455	7	28	89	404	—	—	57	209	387	1.763	540	2.404	11
260	1.619	10	65	102	520	1	4	24	88	243	1.133	380	1.810	12
593	3.840	11	67	96	461	—	—	20	76	105	486	232	1.090	13
394	2.640	9	67	77	384	—	—	22	79	119	566	227	1.096	14
538	3.240	18	146	115	562	—	—	16	57	110	570	259	1.335	15
336	2.086	22	107	153	718	1	4	29	103	489	2.266	694	3.198	16
725	4.947	16	94	146	717	3	17	43	149	294	1.457	502	2.434	17
192	1.400	4	17	34	218	—	—	11	43	46	263	95	541	18
499	3.479	29	138	150	664	—	—	91	361	187	876	457	2.039	19
333	2.033	10	68	100	500	1	8	19	87	96	473	226	1.136	20
431	2.770	12	76	45	249	—	—	14	43	62	345	133	713	21
330	1.811	4	13	34	170	—	—	9	36	45	238	92	457	22
282	1.744	25	135	126	558	3	18	77	295	339	1.485	570	2.491	23
271	1.870	3	45	65	319	—	—	15	60	180	959	268	1.383	24
195	1.486	5	33	21	101	—	—	4	9	70	353	100	496	25
387	2.482	15	60	68	338	—	—	22	86	212	1.171	317	1.655	26
620	3.529	25	142	154	782	1	2	21	82	85	429	286	1.437	27
316	2.284	10	53	60	291	4	15	11	39	93	509	178	907	28
322	1.715	14	62	67	307	—	—	13	46	58	263	152	678	29
315	2.249	19	117	66	371	3	14	25	79	163	857	276	1.438	30
270	1.817	3	23	35	194	—	—	9	35	100	568	147	820	31
947	6.486	90	397	278	1.242	5	16	204	795	517	2.342	1.094	4.792	32
785	5.142	23	163	85	427	—	—	22	93	110	654	240	1.337	33
663	4.065	52	244	200	993	—	—	80	329	278	1.400	610	2.966	34
997	6.295	19	109	127	658	—	—	32	135	177	976	355	1.878	35
410	2.659	12	64	86	465	—	—	19	65	191	1.014	308	1.608	36
560	3.115	114	517	462	1.962	8	29	406	1.645	1.267	5.963	2.257	10.116	37
491	2.995	31	149	110	546	1	4	30	113	252	1.186	424	1.998	38
319	1.950	41	257	112	548	—	—	25	105	251	1.232	429	2.142	39
444	2.751	3	44	61	332	—	—	23	34	143	869	235	1.329	40
360	2.583	15	91	70	394	—	—	19	78	39	226	143	789	41
370	2.253	18	93	64	313	—	—	12	54	81	450	175	910	42
248	1.347	8	34	53	253	—	—	7	22	35	163	103	472	43
502	3.121	16	101	102	539	—	—	14	65	159	856	291	1.561	44
271	1.970	8	41	66	349	—	—	28	128	186	886	288	1.404	45
416	3.180	11	50	55	310	—	—	20	76	56	300	142	736	46
470	2.674	12	54	60	283	—	—	22	88	116	572	210	997	47
464	3.030	14	95	81	437	—	—	15	50	156	924	266	1.506	48
276	1.437	7	39	78	373	—	—	21	76	108	501	214	989	49
315	2.090	9	52	40	197	—	—	8	28	28	163	85	440	50
419	2.100	3	14	61	266	—	—	20	68	74	350	158	698	51
344	1.740	12	64	72	322	—	—	13	63	53	242	150	691	52
556	3.234	9	47	100	454	—	—	12	45	50	218	171	784	53

Segue: TAV. 8 — Famiglie residenti: in totale; col capo famiglia addetto al ramo dell'agricoltura,

N. d'or- dine	COMUNI	TOTALE		FAMIGLIE CON CAPI FAMIGLIA ADDETTI ALL'AGRICOLTURA, CACCIA									
		FAMIGLIE RESIDENTI		Indipendenti				Coadiuvanti di indipendenti		Dipendenti			
		N	componenti	conduttori non coltivatori e altri amministratori		conduttori coltivatori e altri lavoratori in proprio		famiglie	componenti	dirigenti e impiegati		altri	
				famiglie	componenti	famiglie	componenti			famiglie	componenti	famiglie	componenti
54	Mestrino	733	4.412	13	68	255	1.391	1	11	—	—	53	296
55	Monsèlice	3.419	16.460	15	84	746	4.831	5	25	9	44	314	1.586
56	Montagnana	2.843	12.533	19	86	461	2.673	5	23	4	15	339	1.685
57	Montegrotto Terme	881	4.834	3	18	221	1.416	—	—	—	—	38	185
58	Noventa Padovana	768	3.685	5	25	163	929	—	—	—	—	12	45
59	Ospedaletto Euganeo	1.052	5.321	13	67	177	1.132	—	—	—	—	181	942
60	Padova	39.686	161.705	132	652	1.762	11.004	8	32	54	233	198	880
61	Pernùmia	741	4.219	—	—	224	1.666	7	43	3	21	70	420
62	Piacenza d'Àdige	659	3.301	10	62	117	788	—	—	3	14	224	1.182
63	Piazzola sul Brenta	1.861	10.950	3	6	620	4.646	3	23	13	77	107	575
64	Piombino Dese	1.104	6.890	1	3	634	4.548	—	—	1	6	42	175
65	Piove di Sacco	3.079	15.984	18	59	996	6.384	—	—	2	9	125	608
66	Polverara	395	2.496	3	4	204	1.421	—	—	—	—	10	49
67	Ponso	613	3.176	4	23	100	662	—	—	—	—	263	1.320
68	Pontelongo	995	5.002	2	8	181	1.133	1	10	1	8	23	113
69	Ponte San Nicolò	915	5.074	3	20	235	1.625	—	—	4	24	41	231
70	Pozzonovo	856	4.735	12	67	202	1.296	2	8	2	18	293	1.686
71	Rovolon	816	4.648	4	19	326	2.006	1	5	—	—	84	397
72	Rubano	602	3.598	7	38	242	1.840	1	5	1	4	24	142
73	Saccolongo	530	3.038	2	10	217	1.490	—	—	—	—	37	181
74	Saletto	812	3.809	2	8	241	1.213	2	8	—	—	164	821
75	San Giòrgio delle Pèrtiche	989	5.857	3	14	505	3.392	1	7	1	1	92	137
76	San Giòrgio in Bosco	800	5.446	10	36	497	3.894	—	—	3	15	24	127
77	San Martino di Lupari	1.723	9.836	8	35	711	5.043	5	66	—	—	23	88
78	San Pietro in Gu	584	3.462	10	43	224	1.704	—	—	—	—	87	421
79	San Pietro Viminario	480	2.949	5	19	216	1.522	8	42	—	—	65	385
80	Santa Giustina in Colle	865	5.417	—	—	481	3.309	—	—	—	—	32	166
81	Santa Margherita d'Àdige	660	3.207	1	9	115	715	—	—	—	—	214	994
82	Sant'Àngelo di Piove di Sacco	982	5.601	1	3	475	2.974	—	—	1	6	65	348
83	Sant'Èlena	423	2.137	5	29	120	749	—	—	1	3	66	319
84	Sant'Urbano	822	4.614	25	166	148	1.001	1	6	4	25	278	1.609
85	Saonara	993	5.446	9	37	418	2.635	—	—	14	71	71	396
86	Selvazzano Dentro	898	5.042	4	19	269	2.002	—	—	2	8	36	186
87	Solesino	1.217	6.074	5	17	165	951	—	—	—	—	141	723
88	Stanghella	1.056	5.479	8	38	124	783	6	29	8	45	243	1.297
89	Teolo	1.230	7.155	6	33	471	3.314	1	8	3	11	64	380
90	Terrassa Padovana	404	2.753	4	31	192	1.460	5	39	1	4	79	510
91	Tombolo	986	5.683	3	7	300	2.143	1	7	1	7	31	152
92	Torrèglia	765	4.223	2	8	299	2.002	1	2	2	7	31	133
93	Trebasèleghe	1.316	8.123	5	13	820	5.633	2	5	—	—	59	263
94	Tribano	1.071	5.726	20	100	279	1.639	—	—	3	16	260	1.475
95	Urbana	498	2.669	2	6	225	1.402	—	—	1	6	92	440
96	Veggiano	424	2.774	5	19	216	1.633	1	4	—	—	49	251
97	Vescovana	508	2.788	2	7	102	687	2	20	3	12	203	1.128
98	Vighizzolo d'Este	341	1.923	7	41	62	418	—	—	2	12	127	702
99	Vigodarzere	1.158	6.669	1	7	481	3.436	6	54	1	5	17	94
100	Vigonza	2.059	11.053	7	22	787	5.090	1	7	4	16	32	150
101	Villa del Conte	706	4.450	8	26	474	3.291	—	—	1	2	17	78
102	Villa Estense	704	3.737	3	20	212	1.164	5	27	—	—	179	887
103	Villafranca Padovana	776	4.867	6	41	323	2.376	—	—	—	—	78	482
104	Villanova di Camposampiero	704	4.068	6	17	416	2.646	—	—	—	—	14	59
105	Vo	799	4.281	14	48	326	2.050	1	5	1	5	83	418
	Provincia	139.303	706.089	725	3.437	35.576	237.014	114	668	283	1.271	10.993	57.989

caccia e pesca e ad altri rami di attività economica, per condizione sociale del capo famiglia

E PESCA		FAMIGLIE CON CAPI FAMIGLIA ADDETTI AD ALTRI RAMI DI ATTIVITÀ ECONOMICA												N. d'or- dine
T O T A L E		Indipendenti				Coadiuvanti di indipendenti		Dipendenti				T O T A L E		
		amministratori e liberi professionisti		lavoratori in proprio				dirigenti e impiegati		altri				
famiglie	componenti	famiglie	componenti	famiglie	componenti	famiglie	componenti	famiglie	componenti	famiglie	componenti	famiglie	componenti	
322	2.266	9	52	85	473	—	—	27	103	150	776	271	1.404	54
1.089	6.570	91	430	381	1.693	3	15	188	703	890	4.144	1.553	6.985	55
828	4.482	93	423	400	1.705	3	14	197	770	696	3.048	1.389	5.960	56
262	1.619	13	62	62	292	—	—	27	104	330	1.679	432	2.137	57
180	999	15	88	85	415	2	9	41	171	289	1.324	432	2.007	58
371	2.141	21	115	97	461	—	—	23	91	276	1.414	417	2.081	59
2.154	12.801	1.921	8.132	5.297	22.040	126	559	7.408	27.824	13.496	57.661	28.248	116.216	60
304	2.150	11	62	61	300	—	—	19	77	212	1.047	303	1.486	61
354	2.046	9	50	61	291	—	—	27	122	74	343	171	806	62
746	5.327	10	51	132	631	—	—	78	335	499	2.409	719	3.426	63
678	4.732	16	88	106	519	—	—	80	123	92	541	244	1.271	64
1.141	7.060	95	444	489	2.357	1	3	182	716	641	3.241	1.408	6.761	65
217	1.474	9	58	26	169	—	—	9	29	60	361	104	617	66
367	2.005	11	69	50	281	—	—	13	54	44	214	118	618	67
208	1.272	10	54	88	427	—	—	57	230	460	2.322	615	3.033	68
283	1.900	13	94	104	511	1	4	32	115	305	1.539	455	2.263	69
511	3.075	10	37	107	547	2	7	12	38	67	332	198	961	70
415	2.427	11	54	79	410	—	—	20	65	115	622	225	1.151	71
275	2.029	11	52	49	248	1	5	26	93	137	664	224	1.062	72
256	1.681	14	85	53	272	2	21	11	55	119	637	199	1.070	73
409	2.050	19	98	100	452	2	8	13	75	96	474	230	1.107	74
542	3.551	13	87	106	570	—	—	32	141	124	661	275	1.459	75
534	4.072	13	83	69	371	—	—	18	67	59	327	159	848	76
747	5.232	84	455	283	1.450	6	25	49	216	250	1.192	672	3.338	77
321	2.168	13	74	67	384	1	2	19	76	66	334	166	870	78
294	1.968	3	15	41	216	1	3	10	31	56	310	111	575	79
513	3.475	8	50	65	374	—	—	14	32	73	423	160	879	80
330	1.718	12	70	71	351	—	—	17	76	57	263	157	760	81
542	3.331	4	24	107	566	—	—	16	71	168	903	295	1.564	82
192	1.100	7	27	48	230	—	—	10	34	92	469	157	760	83
466	2.807	11	66	78	371	—	—	21	82	112	592	222	1.111	84
512	3.139	14	69	136	731	3	15	24	80	184	925	361	1.820	85
311	2.215	20	93	83	446	—	—	32	125	329	1.575	464	2.239	86
311	1.691	39	206	569	2.775	—	—	15	56	100	524	723	3.561	87
389	2.192	16	97	249	1.251	4	16	34	129	142	675	445	2.168	88
545	3.746	15	78	122	633	—	—	48	172	306	1.598	491	2.481	89
281	2.044	8	44	31	206	—	—	7	28	22	165	68	443	90
336	2.316	209	1.147	191	932	1	5	22	99	86	425	509	2.608	91
335	2.157	10	54	73	361	1	7	31	117	197	1.036	312	1.575	92
886	5.919	19	132	126	730	1	8	27	99	94	499	267	1.468	93
562	3.230	23	126	127	597	—	—	19	90	102	560	271	1.373	94
320	1.854	10	71	40	200	1	8	12	41	43	223	106	543	95
271	1.907	5	34	30	163	—	—	20	87	51	297	106	581	96
312	1.854	4	19	23	132	—	—	12	42	64	333	108	526	97
198	1.173	3	19	21	114	—	—	9	46	35	203	68	382	98
506	3.596	11	54	90	415	—	—	28	93	353	1.697	482	2.264	99
831	5.285	19	122	168	770	2	9	48	176	668	3.192	905	4.269	100
500	3.397	7	34	66	359	—	—	17	70	45	246	135	709	101
399	2.098	8	43	60	320	1	2	22	68	129	634	220	1.067	102
412	2.899	14	77	68	389	—	—	21	60	153	831	256	1.357	103
436	2.722	8	48	80	450	—	—	17	62	96	476	201	1.036	104
425	2.526	14	98	71	370	—	—	23	67	133	693	241	1.228	105
47.671	300.429	4.064	19.508	16.427	76.881	206	938	10.967	41.703	33.187	155.059	64.801	294.084	

TAV. 9 — Abitazioni, altri alloggi e relativi abitanti. Abitazioni e relative stanze, per titolo di godimento

N. d'or- dine	COMUNI	ABITAZIONI OCCUPATE									ABITAZIONI NON OCCUPATE						ALTRI ALLOGGI OCCUPATI (a)		
		TOTALE				Proprietà e usufrutto			Affitto			TOTALE		Proprietà e usufrutto		Affitto		N	abitanti
		N	stanze	adibite esclusivam. altro uso	abitanti	N	stanze	abitanti	N	stanze	abitanti	N	stanze	N	stanze	N	stanze		
1	Àbano Terme	1.567	5.759	93	8.144	573	2.575	2.915	357	2.783	4.647	39	199	25	172	9	17	7	29
2	Agna	830	3.347	169	4.770	292	1.323	1.606	469	1.744	2.728	18	66	14	50	4	16	10	48
3	Albignàsego	1.331	5.041	166	7.984	543	2.234	3.177	738	2.631	4.546	29	111	14	80	13	28	12	40
4	Anguillara Vèneta	1.112	4.408	75	7.056	622	2.562	3.772	438	1.657	3.008	19	84	7	39	12	45	8	53
5	Arquà Petrarca	435	2.052	239	2.530	275	1.350	1.636	125	525	694	32	164	28	152	2	6	3	10
6	Arre	455	2.197	136	2.943	173	940	1.085	245	1.096	1.659	7	23	6	19	1	4	5	25
7	Arzergrande	810	3.219	159	4.974	432	1.823	2.616	334	1.261	2.169	11	36	8	29	3	7	4	20
8	Bagnoli di Sopra	882	4.089	246	5.869	156	903	954	653	2.849	4.487	14	131	7	97	6	31	9	41
9	Baone	735	3.143	50	4.304	389	1.699	2.254	247	984	1.396	73	289	59	240	11	33	—	—
10	Barbona	275	1.071	39	1.712	153	615	951	83	320	540	11	37	7	28	3	7	—	—
11	Battàglia Terme	692	2.523	120	3.427	101	532	505	525	1.758	2.566	4	70	4	70	—	—	10	39
12	Boara Pisani	666	2.576	39	3.956	316	1.285	1.806	268	996	1.640	24	88	20	80	3	6	—	—
13	Borgoricco	939	4.859	366	5.664	534	2.884	3.064	362	1.772	2.310	19	67	17	60	2	7	2	2
14	Bovolenta	658	3.170	539	4.191	164	963	1.007	460	2.006	2.945	20	69	16	63	—	—	14	57
15	Brùgine	819	3.424	127	5.365	279	1.229	1.743	517	2.098	3.503	24	88	11	46	11	35	—	—
16	Cadòneghe	1.097	3.965	98	6.229	447	1.819	2.440	597	1.973	3.511	6	36	3	23	2	9	30	141
17	Campodàrsego	1.170	7.289	1.925	8.054	611	3.929	4.015	492	2.913	3.548	22	101	17	86	4	14	7	43
18	Campodoro	333	1.645	43	2.299	178	943	1.160	146	665	1.092	2	27	2	27	—	—	—	—
19	Camposampiero	1.081	4.849	208	6.436	422	2.043	2.625	599	2.500	3.468	26	120	25	118	—	—	2	3
20	Campo San Martino	684	3.020	147	4.117	331	1.562	1.880	306	1.218	1.837	4	51	4	51	—	—	9	45
21	Candiana	563	2.565	15	3.919	102	527	690	412	1.820	2.938	8	39	7	36	1	3	5	24
22	Càrceri	457	1.899	10	2.675	279	1.199	1.645	145	581	851	11	41	7	25	4	16	—	—
23	Carmignano di Brenta	975	3.977	123	4.882	531	2.344	2.749	375	1.390	1.822	28	116	26	111	2	5	—	—
24	Carrara San Giörgio	598	2.597	76	3.872	201	1.004	1.247	341	1.336	2.195	15	86	8	56	4	15	7	35
25	Carrara Santo Stéfano	277	1.411	27	2.252	96	518	739	140	666	1.136	2	7	2	7	—	—	16	94
26	Cartura	718	2.993	52	4.630	281	1.239	1.704	389	1.538	2.638	11	47	6	26	4	15	10	36
27	Casale di Scodòsia	966	4.689	130	5.448	663	3.332	3.710	235	1.055	1.390	26	102	22	88	3	10	2	8
28	Casalsèrugo	516	2.092	29	3.563	131	619	855	352	1.364	2.534	4	20	2	14	2	6	3	12
29	Castelbaldo	560	2.660	48	2.857	342	1.736	1.726	176	754	919	19	52	13	34	4	11	—	—
30	Cervarese Santa Croce	667	2.839	70	4.169	272	1.276	1.695	337	1.303	2.063	19	146	16	139	2	4	1	1
31	Cinto Eugàneo	562	2.428	94	3.405	326	1.448	1.942	195	839	1.243	21	72	13	43	6	25	5	27
32	Cittadella	2.360	11.331	1.176	13.708	979	5.494	5.916	1.193	4.932	6.439	35	214	32	190	3	24	1	1
33	Codevigo	1.057	4.502	183	7.298	365	1.559	2.469	573	2.457	4.064	27	136	16	92	10	40	4	13
34	Conselve	1.308	5.923	104	8.079	480	2.480	3.005	763	3.185	4.744	14	94	13	88	1	6	6	36
35	Correzzola	1.434	5.803	126	8.907	730	3.184	4.695	618	2.307	3.723	23	86	17	64	6	22	10	50
36	Curtarolo	832	3.402	367	4.938	418	1.944	2.507	379	1.344	2.258	14	39	12	36	2	3	—	—
37	Este	3.203	14.339	433	15.902	929	5.157	4.839	2.010	8.138	9.677	60	252	43	191	14	55	28	81
38	Fontaniva	954	4.173	150	5.737	583	2.719	3.527	327	1.238	1.873	18	87	16	81	2	6	4	20
39	Galliera Vèneta	855	3.910	261	5.156	552	2.646	3.292	260	1.060	1.645	15	57	13	51	2	6	—	—
40	Galzignano	803	2.788	29	4.738	471	1.663	2.812	302	989	1.764	40	181	37	171	2	5	9	42
41	Gazzo	547	2.866	85	3.830	289	1.635	1.989	232	1.099	1.664	27	127	22	104	5	23	—	—
42	Grantorto	614	2.565	63	3.551	385	1.709	2.282	216	801	1.186	3	20	3	20	—	—	2	20
43	Granze	400	1.831	17	2.178	202	994	1.082	159	674	877	5	18	4	14	1	4	2	8
44	Legnaro	798	3.314	71	4.971	264	1.164	1.556	474	1.804	2.902	9	43	7	37	2	6	85	516
45	Lìmena	636	2.356	76	3.811	184	787	1.080	383	1.319	2.293	5	15	3	11	1	3	4	19
46	Lorèggia	562	2.830	48	4.472	221	1.146	1.501	332	1.649	2.923	9	62	6	55	3	7	1	5
47	Lozzo Atestino	809	3.266	148	4.313	515	2.130	2.770	233	871	1.237	47	156	36	127	11	29	10	32
48	Maserà di Pàdova	651	3.003	186	5.049	157	723	1.016	450	2.097	3.738	2	7	1	3	—	—	12	79
49	Masi	547	2.511	40	2.828	316	1.583	1.677	191	753	931	23	73	19	65	4	8	—	—
50	Massanzago	490	2.121	49	3.113	261	1.153	1.653	215	900	1.395	11	53	9	45	2	8	1	2
51	Megliadino San Fidènzio	713	2.948	53	3.288	431	1.857	2.004	197	769	888	39	127	32	103	7	24	2	11
52	Megliadino San Vitale	568	2.836	112	2.814	411	2.104	2.000	121	581	639	19	75	12	44	6	25	3	8
53	Merlara	728	3.683	156	4.391	440	2.235	2.534	224	1.048	1.399	25	78	20	63	5	15	1	1

(a) Grotte, baracche, cantine, magazzini, negozi, uffici, locali di scuole e caserme, archi di mura e di ponti, carrozzoni ambulanti, ecc.

Segue: TAV. 9 — Abitazioni, altri alloggi e relativi abitanti. Abitazioni e relative stanze, per titolo di godimento

N. d'ordine	C O M U N I	A B I T A Z I O N I O C C U P A T E									A B I T A Z I O N I N O N O C C U P A T E						A L T R I A L L O G G I O C C U P A T I (a)		
		T O T A L E				Proprietà e usufrutto			Affitto		T O T A L E		Proprietà e usufrutto		Affitto		N	abitanti	
		N	stanze		abitanti	N	stanze	abitanti	N	stanze	abitanti	N	stanze	N	stanze	N			stanze
			N	adibite esclusivam. altro uso															
54	Mestrino	678	3.051	63	4.412	278	1.406	1.852	330	1.345	2.099	15	110	10	84	4	21	—	—
55	Monsèlice	3.097	13.124	526	16.359	1.058	5.288	5.854	1.841	6.941	9.408	30	112	19	75	10	34	24	93
56	Montagnana	2.620	11.928	443	12.469	1.238	6.367	5.961	1.150	4.628	5.365	69	264	43	174	20	61	21	64
57	Montegrotto Terme	872	3.001	62	4.826	333	1.279	1.875	511	1.630	2.841	11	47	11	47	—	—	1	8
58	Noventa Padovana	737	2.920	94	3.669	190	940	912	476	1.704	2.449	22	87	8	38	13	47	4	16
59	Ospedaletto Euganeo	983	4.631	52	5.321	562	2.893	3.045	342	1.422	1.837	43	163	29	114	10	31	—	—
60	Padova	34.529	134.903	2.916	158.250	9.093	43.806	44.769	23.669	85.049	106.649	514	2.583	355	1.982	145	550	945	2.966
61	Pernumia	654	2.875	34	4.192	212	1.027	1.311	393	1.618	2.508	—	—	—	—	—	—	4	27
62	Piacenza d'Àdige	623	2.834	172	3.298	286	1.408	1.447	252	1.070	1.354	25	77	17	50	7	21	2	3
63	Piazzola sul Brenta	1.599	7.245	170	10.880	446	2.206	2.764	1.069	4.845	7.477	32	129	24	99	6	25	17	70
64	Piombino Dese	993	4.468	104	6.853	411	2.024	2.582	513	2.134	3.766	13	82	12	75	1	7	12	37
65	Piove di Sacco	2.580	11.476	481	15.941	979	5.013	6.082	1.475	5.915	9.206	39	156	28	115	8	27	11	42
66	Polverara	354	1.735	419	2.485	83	451	538	247	1.120	1.767	3	17	1	9	2	8	2	11
67	Ponso	591	2.496	50	3.176	396	1.755	2.149	147	564	775	18	60	16	53	2	7	—	—
68	Pontelongo	909	3.376	53	4.928	267	1.144	1.515	527	1.794	2.855	19	81	13	65	6	16	16	69
69	Ponte San Nicolò	799	3.671	288	5.071	285	1.458	1.741	445	1.876	2.829	23	101	11	62	10	24	1	3
70	Pozzonovo	799	3.229	68	4.735	374	1.596	2.097	324	1.240	1.985	16	78	12	61	4	17	—	—
71	Rovolon	787	3.574	295	4.635	370	1.761	2.152	364	1.557	2.174	37	193	33	179	2	5	5	13
72	Rubano	566	2.282	52	3.589	216	941	1.288	310	1.189	2.082	6	33	5	27	1	6	4	9
73	Saccolongo	491	2.138	51	3.038	238	1.090	1.423	239	982	1.536	7	26	6	24	1	2	—	—
74	Saletto	773	3.705	91	3.804	548	2.786	2.769	195	809	899	25	121	19	96	3	13	3	5
75	San Giorgio delle Pèrtiche	931	4.346	113	5.833	523	2.587	3.281	377	1.599	2.412	9	44	8	42	1	2	8	24
76	San Giorgio in Bosco	774	3.884	164	5.446	361	1.913	2.300	317	1.428	2.204	17	80	12	64	4	14	—	—
77	San Martino di Lupari	1.362	6.564	316	9.809	873	4.323	6.374	436	1.983	3.047	23	88	11	48	10	36	6	18
78	San Pietro in Gu	540	2.565	85	3.443	201	1.124	1.218	310	1.292	2.009	12	32	4	11	5	15	4	19
79	San Pietro Viminario	433	2.017	40	2.939	215	1.080	1.400	186	794	1.330	6	26	6	26	—	—	3	10
80	Santa Giustina in Colle	813	4.080	886	5.383	450	2.449	3.023	344	1.536	2.291	18	83	13	63	5	20	7	34
81	Santa Margherita d'Àdige	623	2.997	68	3.207	428	2.184	2.221	160	648	786	59	186	42	134	15	46	—	—
82	Sant'Angelo di Piove di Sacco	842	3.684	70	5.462	321	1.519	2.004	490	2.054	3.325	11	38	8	33	3	5	25	138
83	Sant'Èlena	399	1.726	31	2.137	183	832	966	167	678	928	23	98	14	62	7	24	—	—
84	Sant'Urbano	736	3.551	65	4.605	285	1.421	1.584	343	1.633	2.283	30	114	19	66	10	35	3	8
85	Saonara	912	3.883	204	5.439	423	1.967	2.485	452	1.789	2.783	9	72	6	65	1	1	2	7
86	Selvazzano Dentro	707	3.515	179	5.031	300	1.581	2.020	362	1.664	2.630	15	80	14	76	—	—	1	11
87	Solesino	1.142	4.821	280	6.063	740	3.450	4.056	328	1.136	1.651	26	102	25	100	1	2	2	11
88	Stanghella	970	3.920	89	5.460	552	2.408	3.107	283	1.017	1.536	17	52	11	30	5	19	3	19
89	Teolo	1.124	4.990	325	7.148	361	1.829	2.194	644	2.588	4.153	68	387	54	324	10	37	1	7
90	Terrassa Padovana	372	1.896	52	2.752	128	709	887	222	1.072	1.707	7	32	6	29	1	3	1	1
91	Tombolo	831	4.096	206	5.665	659	3.356	4.471	138	582	983	8	56	7	54	—	—	6	18
92	Torrèglia	710	2.846	58	4.227	205	965	1.177	425	1.551	2.536	45	280	37	235	7	26	—	—
93	Trebasèleghe	1.255	5.323	223	8.124	549	2.564	3.533	680	2.624	4.408	38	119	20	59	16	51	1	4
94	Tribano	976	4.167	105	5.713	436	2.040	2.437	485	1.920	2.977	16	63	10	47	6	16	3	13
95	Urbana	487	2.517	17	2.668	315	1.763	1.809	138	592	690	13	53	12	47	—	—	—	—
96	Veggiano	407	1.766	20	2.774	174	833	1.180	197	790	1.395	—	—	—	—	—	—	—	—
97	Vescovana	448	1.930	20	2.779	133	676	777	212	851	1.338	10	31	5	13	4	16	3	9
98	Vighizzolo d'Este	316	1.317	16	1.923	158	666	928	125	518	763	18	63	13	48	5	15	—	—
99	Vigodarzere	973	4.531	18	6.563	526	2.569	3.482	415	1.801	2.861	11	45	5	27	3	6	26	106
100	Vigonza	1.825	7.315	65	11.031	698	3.072	4.086	1.042	3.923	6.457	19	115	14	96	5	19	6	20
101	Villa del Conte	600	2.822	115	4.450	269	1.380	1.891	301	1.295	2.357	15	76	13	72	2	4	—	—
102	Villa Estense	741	3.074	58	3.732	446	1.963	2.264	249	934	1.243	28	89	23	72	5	17	1	5
103	Villafranca Padovana	703	3.115	94	4.863	295	1.450	1.967	348	1.430	2.542	10	32	6	20	3	8	2	4
104	Villanova di Camposampiero	685	2.806	242	4.061	305	1.362	1.813	354	1.349	2.126	13	51	7	24	3	9	1	7
105	Vo	765	3.113	23	4.277	391	1.712	2.226	307	1.129	1.684	71	234	45	164	19	47	1	1
	Provincia	124.785	531.916	20.322	699.706	49.584	238.966	283.406	67.066	259.847	371.518	2.670	11.926	1.931	9.344	618	2.109	1.554	5.707

(a) Grotte, baracche, cantine, magazzini, negozi, uffici, locali di scuole e caserme, archi di mura e di ponti, carrozzoni ambulanti, ecc.

TAV. 10 — Abitazioni occupate e non occupate, per servizio installato

N. d'or- dine	COMUNI	TOTALE ABITAZIONI E ALTRI ALLOGGI	ABITAZIONI FORNITE DI									ABITAZIONI SFORNITE DI	
			cucina	acqua potabile			latrina		bagno	impianto fisso di		acqua potabile e latrina	qualsiasi servizio
				di acquedotto		di pozzo	interna	esterna		illuminaz. elettrica	gas per cucina		
				interna	esterna								
1	Abano Terme	1.613	1.598	357	118	958	431	1.007	124	1.390	262	63	—
2	Agna	858	847	—	—	240	42	365	7	507	—	378	—
3	Albignasego	1.372	1.357	—	—	1.064	116	914	17	1.005	—	154	—
4	Anguillara Veneta	1.139	1.128	—	—	109	44	340	25	763	—	712	—
5	Arquà Petrarca	470	465	15	23	99	23	198	7	234	—	199	—
6	Arre	467	461	—	—	341	37	172	8	245	—	85	—
7	Arzergrande	825	821	—	—	475	17	775	6	453	—	22	—
8	Bagnoli di Sopra	905	896	—	—	790	102	649	28	631	—	84	—
9	Baone	808	807	29	21	133	57	207	11	333	—	480	1
10	Barbona	286	285	—	—	67	10	127	1	40	—	126	—
11	Battaglia Terme	706	688	272	143	126	320	180	88	638	—	80	—
12	Boara Pisani	690	689	—	—	189	66	545	46	267	—	69	—
13	Borgoricco	960	954	—	—	816	41	850	8	665	—	41	2
14	Bovolenta	692	676	—	—	453	68	392	15	399	—	134	—
15	Brùgine	843	842	—	—	840	721	114	3	358	—	—	—
16	Cadoneghe	1.133	1.099	1	—	1.001	103	957	33	743	—	23	—
17	Campodàrsego	1.199	1.191	—	—	971	95	1.010	19	924	—	44	1
18	Campodoro	335	334	—	—	322	25	304	2	237	—	—	—
19	Camposampiero	1.109	1.106	173	35	724	252	760	74	765	—	52	—
20	Campo San Martino	697	688	—	—	577	51	623	12	481	—	5	—
21	Candiana	576	571	4	19	197	41	95	6	260	—	262	—
22	Càrceri	468	467	—	—	342	16	59	—	294	—	111	—
23	Carmignano di Brenta	1.003	1.000	—	—	952	150	843	74	914	—	7	—
24	Carrara San Giorgio	620	613	—	—	302	57	411	5	507	—	94	—
25	Carrara Santo Stéfano	295	279	—	—	195	23	234	1	199	—	16	—
26	Cartura	739	726	7	2	527	63	360	17	435	—	114	2
27	Casale di Scodòsia	994	987	—	—	951	19	836	10	767	—	10	1
28	Casalserugo	523	520	—	—	391	41	51	8	326	—	111	—
29	Castelbaldo	579	567	—	—	455	20	466	6	455	—	47	2
30	Cervarese Santa Croce	687	680	—	—	632	60	622	14	472	—	3	2
31	Cinto Eugàneo	588	582	—	—	215	20	288	2	249	—	230	—
32	Cittadella	2.396	2.376	—	—	1.816	369	1.916	190	2.216	—	80	1
33	Codevigo	1.088	1.082	—	—	376	58	115	11	290	—	627	1
34	Conselve	1.328	1.318	—	—	1.257	190	356	64	638	—	40	—
35	Correzzola	1.467	1.454	—	—	448	97	198	11	674	—	876	1
36	Curtarolo	846	832	—	—	740	40	757	6	701	—	42	1
37	Este	3.291	3.246	1.517	241	1.265	1.252	1.322	138	2.860	986	126	2
38	Fontaniva	976	968	—	—	881	65	830	32	876	—	52	3
39	Galliera Veneta	870	867	—	—	608	51	763	28	850	—	45	—
40	Galzignano	852	843	11	23	483	33	613	7	723	—	91	—
41	Gazzo	574	570	—	—	556	46	514	11	524	—	9	3
42	Grantorto	619	616	—	—	506	24	586	8	458	—	2	—
43	Granze	407	404	—	—	158	16	44	2	195	—	241	—
44	Legnaro	892	791	—	—	475	40	394	8	465	—	227	1
45	Limena	645	638	—	—	530	96	402	18	414	—	31	1
46	Lorèggia	572	570	—	—	394	37	461	5	248	—	56	—
47	Lozzo Atestino	866	851	—	—	476	30	256	6	435	—	294	2
48	Maserà di Pàdova	665	653	—	—	487	33	342	5	392	—	123	—
49	Masi	570	569	—	—	325	19	540	8	215	—	6	1
50	Massanzago	502	500	—	—	455	24	468	7	281	—	5	—
51	Megliadino San Fidènzio	754	750	—	—	729	12	706	7	242	—	11	—
52	Megliadino San Vitale	590	583	—	—	576	6	529	7	340	—	5	—
53	Merlara	754	750	—	—	737	28	720	12	398	—	1	—

Segue: Tav. 10 — Abitazioni occupate e non occupate, per servizio installato

N. d'or- dine	C O M U N I	TOTALE ABITAZIONI E ALTRI ALLOGGI	A B I T A Z I O N I F O R N I T E D I								A B I T A Z I O N I S F O R N I T E D I		
			cucina	a c q u a p o t a b i l e			l a t r i n a		bagno	i m p i a n t o f i s s o d i		a c q u a p o t a b i l e e l a t r i n a	q u a l s i a s i s e r v i z i o
				d i a c q u e d o t t o		d i p o z z o	i n t e r n a	e s t e r n a		i l l u m i n a z . e l e t t r i c a	g a s p e r c u c i n a		
				i n t e r n a	e s t e r n a								
54	Mestrino	693	693	—	—	671	71	607	15	483	—	5	—
55	Monselice	3.151	3.118	—	—	2.097	893	1.413	151	2.370	5	500	2
56	Montagnana	2.710	2.685	—	—	2.420	352	1.519	188	1.951	655	148	—
57	Montegrotto Terme	884	883	120	40	432	103	537	31	624	48	180	—
58	Noventa Padovana	763	752	13	8	671	182	563	42	680	—	3	—
59	Ospedaletto Euganeo	1.026	1.010	—	—	989	27	827	7	674	—	24	6
60	Padova	35.988	34.792	25.334	3.569	5.029	23.316	10.686	9.389	34.142	17.481	262	5
61	Pernumia	658	654	—	—	466	23	477	5	563	—	83	—
62	Piacenza d'Adige	650	645	—	—	642	27	620	8	399	—	1	—
63	Piazzola sul Brenta	1.648	1.629	—	—	1.478	235	1.339	76	1.415	—	29	—
64	Piombino Dese	1.018	1.003	—	—	617	61	845	28	635	—	61	—
65	Piove di Sacco	2.630	2.612	143	20	1.690	695	1.209	167	1.855	352	351	1
66	Polverara	359	356	—	—	269	10	171	1	215	—	54	—
67	Ponso	609	609	—	—	587	10	535	2	401	—	19	—
68	Pontelongo	944	925	94	13	775	165	682	107	693	—	20	—
69	Ponte San Nicolò	823	820	—	—	664	80	602	21	739	—	79	1
70	Pozzonovo	815	814	—	—	334	33	444	9	443	—	270	—
71	Rovolon	829	819	—	—	402	42	361	12	508	—	305	3
72	Rubano	576	565	—	—	542	74	445	18	370	—	5	—
73	Saccolongo	498	496	—	—	482	20	449	2	350	—	8	—
74	Saletto	801	796	—	—	794	35	758	15	442	—	1	—
75	San Giòrgio delle Pertiche	948	939	—	—	826	62	849	13	700	—	14	—
76	San Giòrgio in Bosco	791	791	—	—	665	41	740	13	518	—	6	—
77	San Martino di Lupari	1.391	1.379	—	—	1.342	81	1.297	63	1.176	—	2	—
78	San Pietro in Gu	556	550	—	—	529	67	469	16	502	—	6	2
79	San Pietro Viminario	442	439	—	—	369	20	161	7	191	—	61	—
80	Santa Giustina in Colle	838	829	—	—	703	15	760	1	519	—	19	—
81	Santa Margherita d'Adige	682	673	—	—	634	16	651	9	484	—	9	2
82	Sant'Angelo di Piove di Sacco	878	847	—	—	609	29	368	1	525	—	178	1
83	Sant'Elena	422	419	—	—	358	26	257	5	292	—	38	1
84	Sant'Urbano	769	765	—	—	427	44	601	11	477	—	77	1
85	Saonara	923	919	—	—	911	69	844	22	794	—	1	—
86	Selvazzano Dentro	723	721	—	—	692	83	572	23	564	—	14	—
87	Solesino	1.170	1.168	—	—	737	64	746	16	747	—	214	—
88	Stanghella	990	985	—	—	505	76	437	30	500	—	257	—
89	Teolo	1.193	1.188	—	—	830	224	627	50	847	—	181	—
90	Terrassa Padovana	380	379	—	—	364	31	343	4	286	—	1	—
91	Tombolo	845	836	—	—	796	38	763	19	768	—	21	—
92	Torrèglia	755	753	—	—	615	118	392	27	555	—	106	1
93	Trebasèleghe	1.294	1.286	—	—	1.112	38	1.216	16	838	—	19	1
94	Tribano	995	990	—	—	668	44	907	4	430	—	29	1
95	Urbana	500	500	—	—	457	11	73	5	373	—	41	—
96	Veggiano	407	405	—	—	387	29	314	2	253	—	8	—
97	Vescovana	461	455	—	—	147	16	282	2	157	—	157	3
98	Vighizzolo d'Este	334	333	—	—	321	12	317	6	186	—	1	—
99	Vigodarzere	1.010	984	—	—	951	86	489	9	772	—	19	—
100	Vigonza	1.850	1.841	—	—	1.801	837	1.003	32	1.146	—	2	—
101	Villa del Conte	615	611	—	—	402	39	548	8	298	—	16	3
102	Villa Estense	770	768	—	—	665	17	447	5	157	—	88	—
103	Villafranca Padovana	715	713	—	—	669	61	645	15	302	—	3	—
104	Villanova di Camposampiero	699	696	—	—	532	34	638	4	379	—	16	—
105	Vo	837	828	—	—	641	46	571	10	474	—	164	1
	Provincia	128.959	126.819	28.090	4.284	72.448	34.525	71.002	12.010	96.553	19.789	10.922	63

