

ISTITUTO CENTRALE DI STATISTICA
IX CENSIMENTO GENERALE DELLA POPOLAZIONE
4 NOVEMBRE 1951

VOLUME I

DATI SOMMARI PER COMUNE

FASCICOLO 47

PROVINCIA DI PISA



SOC. ABETE - ROMA
1954

Fasc. 47 - Provincia di Pisa

ERRATA - CORRIGE: Pag. 19, Tav. 2

Colonna	Riga	Errata	Corrige
3	9	1.103	1.013

I N D I C E

CARTA PLANIMETRICA

AVVERTENZE	Pag.	5
TAVOLA 1 - Superficie territoriale e densità - Popolazione per sesso : residente, per specie di località abitata ; residente temporaneamente assente, per luogo di presenza ; presente, per carattere della dimora	»	12
» 2 - Altitudine e popolazione residente dei comuni, delle frazioni geografiche e delle località abitate	»	14
» 3 - Popolazione residente, per sesso e stato civile	»	21
» 4 - Popolazione residente, per sesso e classi di età	»	22
» 5 - Popolazione residente in età da 6 anni in poi, per sesso : analfabeti ; alfabeti, secondo il titolo di studio	»	24
» 6 - Popolazione residente in età da 10 anni in poi, per sesso : attiva, secondo il ramo di attività economica ; non attiva, secondo alcuni gruppi di condizioni non professionali	»	26
» 7 - Popolazione residente attiva, per sesso : addetta al ramo dell'agricoltura, caccia e pesca e ad altri rami di attività economica, secondo la condizione sociale	»	28
» 8 - Famiglie residenti : in totale ; col capo famiglia addetto al ramo dell'agricoltura, caccia e pesca e ad altri rami di attività economica, per condizione sociale del capo famiglia	»	30
» 9 - Abitazioni, altri alloggi e relativi abitanti. Abitazioni e relative stanze, per titolo di godimento	»	32
» 10 - Abitazioni occupate e non occupate, per servizio installato	»	33

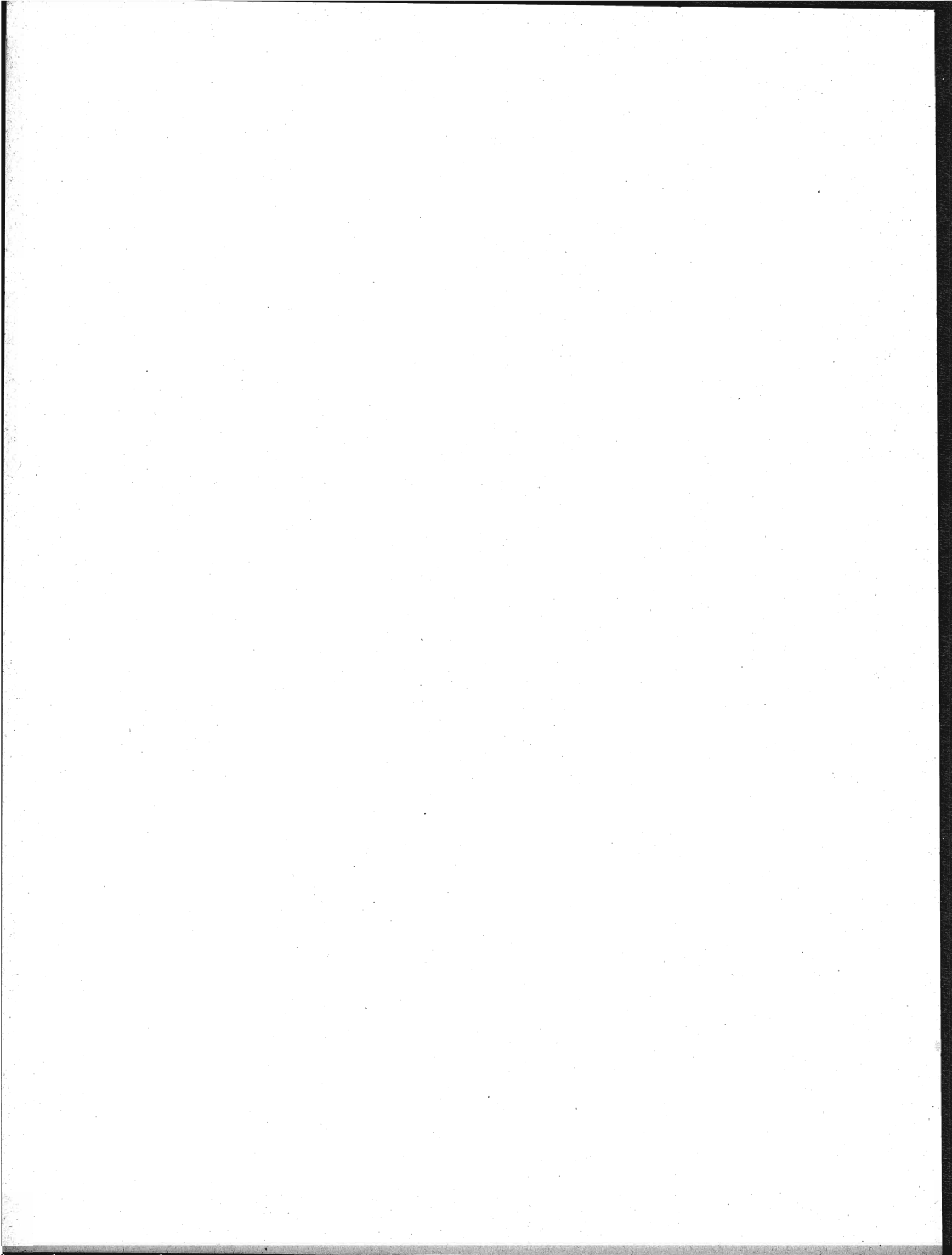

AVVERTENZE

Le presenti « avvertenze » hanno lo scopo di eliminare le eventuali incertezze che possono sorgere nella interpretazione dei dati, allorchè si consultano le tavole statistiche contenute nel fascicolo. A tal fine si è ritenuto necessario definire le modalità cui fanno riferimento i dati indicati nelle predette tavole ogni qual volta esse modalità possano far sorgere dubbi sul loro preciso significato.

Per facilità di ricerca, accanto ad ogni modalità oggetto di definizione sono riportati, fra parentesi, i numeri distintivi delle tavole statistiche i cui dati sono classificati in funzione della modalità considerata.

Ai fini di eventuali raffronti fra i dati riportati nel presente fascicolo e quelli analoghi risultanti dal Censimento generale della popolazione al 21-4-1936, si richiama quanto esposto in proposito nella « Relazione generale » al IX Censimento generale della popolazione.

1. - Carta planimetrica provinciale. — Nella carta planimetrica (scala 1 : 250.000) inserita nel fascicolo sono indicati, con riferimento alla data di censimento, i confini dei Comuni della provincia e la rete stradale e ferroviaria statale.

I confini comunali sono stati tracciati in base al piano topografico del IX Censimento generale della popolazione, formato con le tavolette al 25.000 dell'Istituto Geografico Militare ; l'ubicazione dei centri capoluoghi di comune è stata contrassegnata con simboli convenzionali corrispondenti alle classi di ampiezza demografica (popolazione residente) indicate in calce alla carta stessa.

I Comuni sono contraddistinti da un numero progressivo secondo l'ordine geografico (dall'alto in basso e da sinistra a destra). Nel retro della carta è predisposto l'elenco dei Comuni in ordine alfabetico con riferimento anche al numero d'ordine geografico, onde facilitare l'individuazione dei singoli Comuni nella carta stessa.

2. - Comune. — La denominazione e la superficie territoriale dei Comuni fanno riferimento alla data di censimento (4 novembre 1951). La superficie territoriale (espressa in ettari) è quella fornita dagli Uffici Tecnici del Catasto o Erariali ; eventuali differenze con i dati pubblicati nei fascicoli provinciali relativi al Censimento generale della popolazione del 21 aprile 1936 sono da ascrivere a variazioni territoriali o a rettifiche per accertamenti intervenuti successivamente.

Le zone di territorio in contestazione tra due o più Comuni sono comprese, ai fini del Censimento, nella circoscrizione di uno dei Comuni medesimi, come posto in evidenza, di volta in volta, con apposita nota in calce alle tavole 1 e 2. Analoga nota è stata apposta per le variazioni territoriali che hanno avuto esecuzione successivamente alla data di censimento, fino al 30 giugno 1954.

3. - Frazione geografica (Tav. 2). — Quota parte di territorio comunale comprendente di norma un centro abitato, nonchè nuclei abitati e case sparse circoscrivibili sul centro. Sono considerate, inoltre, frazioni geografiche a se stanti, anche se disabitate :

- a) le isole amministrative, cioè le parti di territorio comunale separate, da quella comprendente la casa comunale, dal territorio di altro o di altri Comuni e le isole marittime e lacuali ;
- b) le zone di territorio comprendenti nuclei o case sparse gravitanti su centri abitati di altri Comuni ;
- c) le zone di territorio di alta montagna completamente disabitata, le paludi, gli acquitrini e i laghi appartenenti ad un solo Comune, purchè di una certa ampiezza ;
- d) la parte di lago spettante a ciascun Comune, qualora il lago risulti diviso tra più Comuni ;
- e) le zone di territorio in contestazione tra due o più Comuni.

4. - Località abitate (*Tavv. 1 e 2*). — Aggregati più o meno grandi di case che, ai fini dell'insediamento della popolazione, si distinguono in: «centro abitato», «nucleo abitato», «case sparse». I centri e i nuclei abitati, aventi sempre un nome proprio, possono risultare costituiti da case situate nel territorio di due o più Comuni confinanti; tale particolarità è posta in evidenza, di volta in volta, con apposita nota.

— **Centro abitato** (*Tavv. 1 e 2*). — Aggregato di case contigue o vicine con interposte strade, piazze e simili, o comunque brevi soluzioni di continuità, caratterizzato dall'esistenza di servizi od esercizi pubblici determinanti un luogo di raccolta ove sogliono concorrere anche gli abitanti dei luoghi vicini, per ragioni di culto, istruzione, affari, approvvigionamenti e simili.

Sono considerati «centri abitati temporanei» le località turistiche, di cura e di villeggiatura non abitate continuativamente, aventi, però, nel periodo di attività stagionale, i requisiti di centro abitato.

I centri che comprendono la casa comunale sono contrassegnati con asterisco.

— **Nucleo abitato** (*Tavv. 1 e 2*). — Aggregato di case, con almeno cinque famiglie, privo del luogo di raccolta che caratterizza il centro abitato. Il carattere di nucleo abitato è, inoltre, riconosciuto:

a) al gruppo, anche minimo, di case vicine tra loro, situate in zona montana, quando vi abitino almeno due famiglie e le condizioni della viabilità siano tali da rendere difficili e comunque non frequenti i rapporti con le altre località abitate;

b) all'aggregato di case (dirute o non dirute) in zona montana, già sede di popolazione e, alla data di censimento, disabitato per il noto fenomeno dello spopolamento montano;

c) ai fabbricati di aziende agricole e zootecniche (cascine, fattorie, masserie, ecc.), anche se costituiti da un solo edificio, purchè il numero delle famiglie in esso abitanti non sia inferiore a cinque;

d) ai conventi, alle case di cura, alle colonie climatiche e sanatoriali, agli orfanotrofi, alle case di correzione e alle scuole-convitto situati in aperta campagna;

e) agli edifici distanti da centri e nuclei abitati, con servizi od esercizi pubblici (stazione ferroviaria, centrale idroelettrica, spaccio, chiesa, ecc.), purchè negli stessi o nelle eventuali case prossime, da comprendere nel nucleo, abitino almeno due famiglie.

— **Case sparse** (*Tavv. 1 e 2*). — Case disseminate per la campagna o situate lungo strade a distanza tale tra loro da non poter costituire nemmeno un nucleo abitato.

5. - Accentatura dei nomi dei Comuni, delle frazioni geografiche e delle località abitate. — Ai fini della retta pronuncia dei nomi dei Comuni, delle frazioni geografiche e delle località abitate, è stato posto l'accento tonico sulle parole sdrucciole e tronche.

Le parole piane non sono state accentate anche se terminanti con vocali costituenti iato, mentre sono state accentate sulla penultima sillaba se terminanti con vocali costituenti dittongo.

Le parole terminanti con consonante sono state accentate se l'accento tonico non cade sull'ultima vocale.

6. - Altitudine (*Tav. 2*). — Per i Comuni e le frazioni geografiche è stata indicata l'altitudine minima e massima dell'intero territorio; l'altitudine dei centri abitati si riferisce al principale luogo di raccolta, di norma una piazza (della chiesa parrocchiale, del municipio, del mercato, ecc.); l'altitudine dei nuclei abitati fa riferimento ad un punto intermedio del terreno su cui sorgono le case dei nuclei stessi.

7. - Popolazione residente (*Tavv. 1 e 2*). — È costituita dal complesso delle persone aventi, alla data di censimento, la dimora abituale nel Comune considerato, anche se non iscritte nel registro della popolazione stabile, tanto se presenti quanto se temporaneamente assenti dal Comune, alla data medesima, per una delle seguenti ragioni: a) affari, diporto, breve cura e simili; b) balatico (bambini dati a balia); c) istruzione, riabilitazione, noviziato religioso; d) servizio militare di leva, di richiamo, di volontariato (esclusi i dispersi in guerra); e) servizio statale all'estero; f) missione fuori sede; g) attività svolte continuativamente in Comune diverso da quello di abitazione della famiglia, sempre che il rientro in famiglia ricorresse almeno settimanalmente; h) lavori stagionali o comunque temporanei; i) mancanza di sede fissa di lavoro; l) imbarco su navi della marina militare o mercantile; m) ricovero temporaneo in luoghi di cura o di assistenza, compreso il ricovero in istituti psichiatrici di durata inferiore a tre anni; n) detenzione in attesa di giudizio o condanna a pena inferiore a 5 anni o confino.

Nella popolazione residente di ciascun Comune sono compresi anche gli sfollati per eventi bellici che in esso hanno conservato l'iscrizione anagrafica, pur alloggiando fuori del territorio del Comune stesso, nel quale non hanno potuto ancora far ritorno per cause indipendenti dalla loro volontà, nonchè i cittadini italiani profughi da territori non più amministrati dall'Italia dopo l'ultima guerra (esclusa la Zona A del T. L. T.) che, alla data di censimento, si trovavano nel territorio del Comune.

La popolazione residente di ciascun centro o nucleo diviso fra due o più Comuni (*Tav. 2*) è data dalla somma delle quote parti riportate per il centro o nucleo stesso nei diversi Comuni di appartenenza indicati in nota.

8. - Popolazione presente (*Tav. 1*). — È costituita dalle persone presenti nel Comune considerato, alla data di censimento, tanto se residenti nel Comune, quanto se residenti in altri Comuni o all'estero.

9. - Densità demografica dei Comuni (*Tav. 1*). — Rapporto fra il totale della popolazione residente di ciascun Comune e la superficie territoriale del Comune espressa in Km²; il tutto, con riferimento alla data di censimento.

10. - Assenza temporanea (*Tav. 1*). — Riguarda coloro che, alla data di censimento, erano assenti dal Comune di residenza per una qualsiasi delle ragioni di cui al punto 7.

11. - Età (*Tavv. 5 e 6*). — È misurata in anni compiuti e pertanto nelle classificazioni per gruppi gli estremi inferiore e superiore di ciascuna classe sono espressi in anni compiuti. Così, ad es.:

fino a 6 anni: dalla nascita fino al 6° anno di vita compiuto (cioè fino al 6° compleanno);
 da 6 a 10 anni: dal 6° anno compiuto fino al 10° anno compiuto (cioè fino al 10° compleanno);
 da 10 a 14 anni: dal 10° anno compiuto fino al 14° anno compiuto (cioè fino al 14° compleanno);
 da 14 a 18 anni: dal 14° anno compiuto fino al 18° anno compiuto (cioè fino al 18° compleanno);

 da 65 anni in poi: dal 65° anno compiuto in poi.

È da avvertire che i casi di censiti in età ignota sono stati eliminati mediante accertamenti presso i Comuni di residenza e di nascita dei censiti stessi; i rarissimi casi per i quali non è stato possibile accertare l'esatta data di nascita sono stati eliminati in base alle altre notizie del foglio di censimento interferenti con l'età.

12. - Grado di istruzione dei censiti (*Tav. 5*). — Si riferisce al più alto titolo di studio conseguito in qualsiasi scuola (pubblica o privata, italiana o straniera, anche all'estero), non alla più alta classe o al più alto corso frequentato con successo.

— **Analfabeti**. — Sono considerati tali coloro che hanno dichiarato di non sapere nè leggere nè scrivere (analfabeti completi), più coloro che hanno dichiarato di sapere solo leggere o solo scrivere (semi-analfabeti).

— **Alfabeti**. — Sono considerati tali coloro che hanno dichiarato di possedere un titolo di studio o, almeno, di saper leggere e scrivere. Gli scolari delle prime classi elementari, in età da 6 anni in poi, sono stati considerati alfabeti.

— **Alfabeti privi di titolo di studio**. — Coloro che non hanno conseguito neanche il minimo titolo di studio di scuola elementare (certificato di proscioglimento).

— **Alfabeti forniti di titolo di studio di scuola elementare**. — Coloro che hanno conseguito il certificato di proscioglimento o la licenza elementare.

— **Alfabeti forniti di titolo di studio di scuola media inferiore**. — Nel gruppo sono compresi anche coloro che hanno ultimato con successo i corsi ginnasiali.

— **Alfabeti forniti di titolo di studio di scuola media superiore**. — I censiti con titolo di studio di scuola artistica media sono compresi nel gruppo con titolo di studio di scuola media superiore tecnica, professionale e artistica.

13. - Popolazione attiva e popolazione non attiva (Tavv. 6 e 7). — La popolazione attiva è costituita dai censiti in età da 10 anni in poi esercitanti una professione, arte o mestiere. Sono compresi nella popolazione attiva anche i disoccupati, i militari (di leva, volontari e richiamati), i ricoverati temporaneamente in luoghi di cura o di assistenza, i detenuti in attesa di giudizio o condannati a pena inferiore a 5 anni e i confinati, per tutti i quali è stata considerata l'ultima attività professionale esercitata, rispettivamente, prima della disoccupazione, del servizio militare, del ricovero, della detenzione, del confino.

La popolazione non attiva è costituita dai censiti di qualunque età di condizione non professionale e cioè: bambini, studenti, persone in attesa di prima occupazione, donne attendenti alle cure domestiche, proprietari, benestanti, pensionati, infermi o ricoverati in luoghi di cura o di assistenza a tempo indeterminato, inabili permanenti, detenuti condannati a pena di 5 anni e più, persone viventi a carico della pubblica beneficenza, mendicanti, prostitute. Nella tavola 6 la popolazione non attiva considerata è quella in età da 10 anni in poi; pertanto nelle persone in attesa di prima occupazione sono comprese anche quelle, dichiaratesi tali, in età da 10 a 14 anni. Circa le donne attendenti alle cure domestiche, è da tener presente che sono considerate tali anche quelle che, pur esercitando una professione, arte o mestiere, dedicano prevalentemente la propria attività alla casa.

14. - Ramo di attività economica in cui il censito esercita la professione, arte o mestiere (Tav. 6). — La classificazione delle attività economiche predisposta dall'Istituto Centrale di Statistica, che ha per base l'attività (unica o prevalente) delle singole « unità locali » (fabbriche, botteghe artigiane, laboratori, negozi, sedi e filiali bancarie e assicurative, ospedali, gabinetti medici e studi professionali, esercizi pubblici, ecc.), si articola in categorie raggruppate in classi e successivamente in rami.

L'ordine di successione dei rami prende anzitutto in considerazione le attività economiche riguardanti la lavorazione della terra, l'allevamento del bestiame e la cattura di animali (agricoltura, caccia e pesca); poi lo sfruttamento del sottosuolo e la trasformazione dei prodotti (industrie estrattive e manifatturiere); seguono le costruzioni edilizie e stradali e le installazioni di impianti; indi, la produzione e distribuzione di energia elettrica e di gas e la distribuzione di acqua; i trasporti di cose e di persone e le comunicazioni di notizie; il commercio; il credito, le assicurazioni e le gestioni finanziarie; le prestazioni di servizi riguardanti il settore privato e, infine, i servizi prestati dall'amministrazione statale e da enti pubblici.

15. - Posizione nella professione e condizione sociale (Tavv. 7 e 8). — La condizione del censito in rapporto all'impresa (azienda, ente, ecc.) ove egli svolge la propria attività professionale individua la posizione nella professione. Nel presente fascicolo le predette posizioni, ad esclusione di quella di « coadiuvante », sono state opportunamente raggruppate e i gruppi così formati sono stati denominati, per brevità, « condizioni sociali » che, alla loro volta, sono state riunite in due grandi categorie: I) condizioni di « indipendente », se il censito gestisce l'impresa o, comunque, lavora in conto proprio; II) condizioni di « dipendente », se il censito lavora per conto altrui.

I) INDIPENDENTI

A - *Agricoltura, caccia e pesca.* — Sono considerati indipendenti: a) i conduttori non coltivatori e altri amministratori, cioè coloro che gestiscono un'azienda agricola, forestale, zootecnica o per la caccia o per la pesca, sopportandone il rischio e nella quale non impiegano nè l'opera manuale propria, nè quella dei familiari; b) i conduttori coltivatori, cioè coloro che gestiscono un'azienda agricola, forestale, zootecnica sopportandone il rischio e nella quale impiegano l'opera manuale propria o quella dei familiari; c) i terraticanti, cioè coloro che assumono (di solito per la durata del ciclo vegetativo) i lavori di una determinata coltura, in uno o più appezzamenti di terreno, dando in corrispettivo una prestabilita quantità di prodotto; d) i coloni parziari (mezzadri, terziari, ecc.), cioè coloro che coltivano un fondo avuto a colonia parziaria; e) i compartecipanti, cioè coloro che assumono, nel corso di un'annata agraria, una parte dei lavori necessari ad una coltivazione legnosa oppure tutti o parte dei lavori necessari ad una coltivazione erbacea, ricevendo come compenso una quota parte del prodotto; f) gli altri lavoratori in proprio, quali quelli che svolgono, in conto proprio, una attività di caccia o di pesca, eventualmente con l'aiuto di familiari, avendo o no personale retribuito alle proprie dipendenze.

B - *Altri rami di attività economica.* — Sono considerati indipendenti: g) gli amministratori titolari di azienda, cioè coloro che gestiscono un'azienda industriale, commerciale, ecc. sopportandone il rischio e nella quale non impiegano nè l'opera manuale propria, nè quella dei familiari; h) i liberi professionisti, cioè coloro che esercitano, in conto proprio, una professione o arte liberale, senza o con l'aiuto di personale

retribuito ; i) gli altri lavoratori in proprio, quali quelli che gestiscono, in conto proprio, una piccola industria o bottega artigiana o negozio e simili, partecipandovi con lavoro manuale, eventualmente con l'aiuto di familiari, avendo o no personale retribuito alle proprie dipendenze.

II) DIPENDENTI

A - *Agricoltura, caccia e pesca.* — Sono considerati dipendenti : a) i dirigenti, cioè coloro che esercitano, con il corrispettivo di una remunerazione, attività con funzioni direttive (tecniche o amministrative) o di rappresentanza per tutta o parte notevole di un'azienda agricola, forestale, zootecnica o per la caccia o per la pesca ; b) impiegati, cioè coloro che esercitano, con il corrispettivo di una remunerazione, attività con funzioni esecutive in una delle aziende anzicitate ; c) altri dipendenti, quali : i lavoratori agricoli (salarati fissi, a contratto annuo, a giornata, ecc.), gli operai, i manovali o braccianti e i garzoni, che svolgono la loro attività in una delle aziende suddette.

B - *Altri rami di attività economica.* — Sono considerati dipendenti : d) i dirigenti, cioè coloro che esercitano, con il corrispettivo di una remunerazione, attività con funzioni direttive (tecniche o amministrative) o di rappresentanza per tutta o parte notevole di un'azienda industriale, commerciale, ecc. ; dei dipendenti dello Stato (civili e militari) sono considerati dirigenti quelli di grado superiore al VII e quelli esercitanti attività con funzioni direttive indipendentemente dal grado (capi di istituti di istruzione, ecc.) ; degli addetti al culto sono considerati dirigenti i vescovi, i capi di convivenze religiose, i parroci e similari ; e) impiegati, cioè coloro che esercitano, con il corrispettivo di una remunerazione, attività con funzioni esecutive in un'azienda industriale, artigiana, commerciale, ecc. ; dei dipendenti dello Stato (civili e militari) sono considerati impiegati quelli di grado inferiore al VI ; f) altri dipendenti (di aziende industriali, artigiane, commerciali, ecc.), quali : gli operai (specializzati, qualificati e comuni), i manovali (specializzati e comuni) e i garzoni ; i camerieri, barbieri e simili, i lavoranti a domicilio per commissioni di fabbricanti e commercianti.

- **COADIUVANTI DI INDIPENDENTI.** — Sono compresi in questa posizione i familiari (parenti o affini) che coadiuvano un « indipendente », senza avere un rapporto d'impiego regolato in base a contratti di lavoro, nella conduzione di un'azienda, sia che si tratti di azienda agricola, forestale, zootecnica o per la caccia o per la pesca, sia che si tratti di azienda industriale o artigiana o commerciale, ecc.

16. - Famiglia di censimento - Capo famiglia (Tav. 8). — Ai fini del Censimento, per famiglia s'intende l'insieme di più persone abitualmente conviventi (cioè che coabitano e costituiscono un'unica economia, anche se limitata alla sola alimentazione), legate da vincoli di parentela, affinità, adozione, affiliazione, tutela o anche affettivi, nonchè di coloro che convivono con esse per ragioni di lavoro (domestici, garzoni, maggiordomi, ecc.) o perchè dozzinanti o pensionanti. Le famiglie residenti sono quelle i cui membri hanno dimora abituale nel Comune di censimento.

Ai fini del Censimento, capo famiglia è la persona considerata tale dai componenti della famiglia, ancorchè non sopporti il carico familiare.

La differenza fra il totale delle famiglie residenti nel Comune e la somma delle famiglie con capi famiglia addetti all'agricoltura, caccia e pesca e addetti ad altro ramo di attività economica corrisponde alle famiglie con capi famiglia in condizioni non professionali o, eventualmente, in età fino a 10 anni.

17. - Abitazione (Tavv. 9 e 10). — Uno o più vani funzionalmente destinati all'abitare, con ingresso indipendente su strada, pianerottolo, cortile, terrazza, ballatoio e simili, alla data di censimento occupati o destinati ad essere occupati da una famiglia oppure da più famiglie coabitanti. Sono comprese nelle abitazioni tutte le costruzioni in legno destinate all'abitare aventi sempre, però, i caratteri dell'igiene, della stabilità, ecc. Sono escluse, invece, dalla indagine : le costruzioni rurali abitate soltanto durante i lavori agricoli stagionali dagli addetti ai lavori stessi ; le abitazioni con diritto di extraterritorialità (ambasciate, ecc.) ; i locali ad uso delle convivenze (caserme, conventi, ospedali, ecc.) e, infine, quelli adibiti esclusivamente all'esercizio di un'attività economica (uffici, laboratori, gabinetti medici, ecc.).

18. - Abitazione occupata e non occupata (Tavv. 9 e 10). — Le abitazioni occupate abitualmente da una o più famiglie residenti nel Comune sono considerate « abitazioni occupate » ; sono considerate tali anche le camere di albergo costituenti appartamento a se stante, semprechè occupate abitualmente da persone residenti nel Comune. Ne consegue che gli abitanti relativi alle dette abitazioni sono quelli residenti (presenti o assenti alla data di censimento), il cui ammontare può essere inferiore, anche in

misura sensibile, alla popolazione residente del Comune a causa delle eventuali aliquote di detta popolazione (membri permanenti di convivenze, senza tetto, sfollati, ecc.) che non dispongono di abitazione nel Comune di iscrizione anagrafica.

Le abitazioni costruite, restaurate o trasformate di recente e ancora non abitate, quelle sfitte per qualsiasi ragione o anche occupate, periodicamente o no, da famiglia che abbia altrove la dimora abituale, sono considerate «abitazioni non occupate». Le camere di albergo costituenti appartamento a se stante, non occupate abitualmente da persone residenti nel Comune, sono state considerate come locali della convivenza e, pertanto, non sono state rilevate.

19. - Altri alloggi (*Tav. 9*). — Si intendono tutti gli alloggi non destinati funzionalmente all'abitare (alloggi di fortuna) occupati abitualmente da una o più famiglie residenti, presenti o assenti alla data di censimento (ad es. grotte, baracche, cantine, magazzini, negozi, uffici, locali di scuole e caserme, alloggi in campi profughi, archi di mura antiche e di ponti, carrozzoni ambulanti). Sono comprese negli altri alloggi anche le camere di albergo isolate (non costituenti appartamento), semprechè dimora non provvisoria di persone residenti nel Comune.

20. - Vano utile o stanza (*Tav. 9*). — Spazio coperto, delimitato da ogni lato da pareti (in muratura, legno o vetro), che riceve luce e aria dirette e di ampiezza tale da contenere almeno un letto. La cucina, l'ingresso, nonchè i vani ricavati dalle soffitte, se in possesso dei requisiti citati, sono considerati stanze.

Le stanze che compongono le abitazioni comprendono sia quelle destinate esclusivamente ad abitazione, sia quelle destinate esclusivamente ad altro uso (ad es. laboratorio, ufficio, studio professionale), sia quelle, infine, destinate promiscuamente ad abitazione e altro uso.

21. - Vano accessorio; cucina (*Tav. 10*). — Vano che non riceve luce o aria dirette o non ha un'ampiezza sufficiente a contenere un letto o, pur avendo tali requisiti, è destinato, per costruzione o successiva trasformazione, ai servizi igienici (bagno, toletta, latrina) oppure al disimpegno di altri vani (corridoio e simili).

Per cucina si intende il vano (utile o accessorio) con almeno uno dei due seguenti requisiti: impianto fisso per la cottura delle vivande, impianto fisso di acquaio per la rigovernatura delle stoviglie.

22. - Titolo di godimento delle abitazioni (*Tav. 9*). — Dei titoli di godimento sono stati posti in evidenza: proprietà e usufrutto, affitto (compreso il subaffitto); la differenza fra il totale delle abitazioni e la somma relativa ai titoli suddetti comprende le abitazioni in godimento per: enfiteusi, prestazione di servizi (coloni parziari, portieri, guardiani, ecc.), uso gratuito.

23. - Servizi installati (*Tav. 10*). — L'espressione «esterna», adottata per l'impianto di acqua potabile di acquedotto e per la latrina, vuol significare che i predetti servizi sono ubicati o nel corpo del fabbricato che comprende l'abitazione (ballatoi, pianerottoli, cortili, ecc.) o, eventualmente, nel giardino od orto annessi al medesimo, a disposizione dei soli abitanti del fabbricato e non del pubblico in genere.

Per abitazioni sfornite di acqua potabile e di latrina s'intendono quelle che non dispongono di tali servizi, nè all'interno, nè all'esterno; sfornite di qualsiasi servizio, quelle che non dispongono nemmeno di cucina.

TAVOLE

TAV. 1 — Superficie territoriale e densità - Popolazione per sesso : residente, per specie di località

N d'or- dine	C O M U N I	Superficie territoriale ha	Densità ab./km ²	P O P O L A Z I O N E								
				nei centri			nei nuclei			nelle case sparse		
				M	F	MF	M	F	MF	M	F	MF
1	Bagni di Casciana	3.642	105	1.205	1.275	2.480	89	97	186	632	540	1.172
2	Bièntina	2.926	129	952	1.052	2.004	148	163	311	737	721	1.458
3	Buti	2.308	209	1.622	1.659	3.281	61	65	126	717	691	1.408
4	Calci	2.516	224	1.810	2.034	3.844	410	403	813	506	482	988
5	Calcinàia	1.500	284	1.261	1.343	2.604	138	149	287	702	668	1.370
6	Capànnoli	2.271	190	1.165	1.254	2.419	107	99	206	864	821	1.685
7	Casale Marittimo	1.432	102	423	453	876	18	12	30	280	269	549
8	Càscina	7.880	373	10.726	11.290	22.016	1.194	1.255	2.449	2.518	2.385	4.903
9	Castelfranco di Sotto	4.832	148	1.263	1.377	2.640	548	577	1.125	1.683	1.682	3.365
10	Castellina Marittima	4.571	56	472	486	958	20	20	40	790	763	1.553
11	Castelnuovo di Val di Cècina	8.878	57	1.300	1.261	2.561	273	288	561	1.000	900	1.900
12	Chianni	6.209	54	963	976	1.939	96	103	199	642	560	1.202
13	Crespina	2.697	146	704	730	1.434	302	286	588	983	929	1.912
14	Fabgla	4.248	107	781	789	1.570	403	369	772	1.134	1.055	2.189
15	Guardistallo	2.378	84	513	518	1.031	24	22	46	494	435	929
16	Lajatico	7.250	34	504	504	1.008	69	77	146	707	617	1.324
17	Lari	4.513	189	2.408	2.533	4.941	234	223	457	1.593	1.521	3.114
18	Lorenzana	1.943	80	301	293	594	170	172	342	344	276	620
19	Montecatini Val di Cècina	15.526	35	1.226	1.207	2.433	98	98	196	1.442	1.305	2.747
20	Montescudàio	1.991	101	425	442	867	—	—	—	592	551	1.143
21	Monteverdi Marittimo	9.836	20	589	546	1.135	—	—	—	431	367	798
22	Montòpoli in Val d'Arno	2.995	228	2.002	2.193	4.195	222	234	456	1.120	1.053	2.173
23	Palàia	7.382	103	1.786	1.947	3.733	285	285	570	1.697	1.584	3.281
24	Pèccioli	9.263	90	2.053	2.142	4.195	180	179	359	1.949	1.868	3.817
25	Pisa	18.714	415	34.156	38.224	72.380	852	833	1.685	1.928	1.729	3.657
26	Pomarance	22.754	41	2.447	2.547	4.994	105	91	196	2.227	1.954	4.181
27	Ponsacco	1.990	346	2.164	2.189	4.353	207	209	416	1.075	1.050	2.125
28	Pontedera	4.603	415	7.196	7.834	15.030	609	540	1.149	1.531	1.414	2.945
29	Riparbella	5.883	46	528	569	1.097	64	53	117	788	713	1.501
30	San Giuliano Terme	9.222	256	6.271	6.725	12.996	3.134	3.149	6.283	2.145	2.142	4.287
31	San Miniato	10.256	209	5.021	5.492	10.513	1.577	1.544	3.121	3.977	3.780	7.757
32	Santa Croce sull'Arno	1.692	451	2.439	2.683	5.122	348	325	673	944	888	1.832
33	Santa Luce Orciano	7.836	46	929	890	1.819	102	93	195	797	760	1.557
34	Santa Maria a Monte	3.829	198	849	889	1.738	417	430	847	2.532	2.451	4.983
35	Terricciola	4.345	127	1.377	1.472	2.849	155	178	333	1.204	1.123	2.327
36	Vecchiano	6.713	133	3.209	3.403	6.612	499	500	999	639	673	1.312
37	Vicopisano	2.692	281	2.496	2.638	5.134	465	481	946	751	727	1.478
38	Volterra	25.285	71	5.514	5.652	11.166	381	364	745	3.411	2.518	5.929
	Provincia	244.801	143	111.050	119.511	230.561	14.004	13.966	27.970	47.506	43.965	91.471

abitata ; residente temporaneamente assente, per luogo di presenza ; presente, per carattere della dimora

R E S I D E N T E									P O P O L A Z I O N E P R E S E N T E									N d'or- dine
T O T A L E			temporaneamente assente che si trovava						con dimora						T O T A L E			
			in comune diverso da quello di residenza			all'estero			abituale (residente)			temporanea (non residente)						
M	F	MF	M	F	MF	M	F	MF	M	F	MF	M	F	MF	M	F	MF	
1.926	1.012	3.838	82	79	161	6	4	10	1.838	1.829	3.667	23	37	60	1.861	1.866	3.727	1
1.837	1.936	3.773	54	34	88	11	1	12	1.772	1.901	3.673	67	64	131	1.839	1.965	3.804	2
2.400	2.415	4.815	76	49	125	7	2	9	2.317	2.364	4.681	52	49	101	2.369	2.413	4.782	3
2.726	2.919	5.645	89	77	166	7	—	7	2.630	2.842	5.472	67	96	163	2.697	2.938	5.635	4
2.101	2.160	4.261	43	40	83	27	9	36	2.031	2.111	4.142	71	73	144	2.102	2.184	4.286	5
2.136	2.174	4.310	52	28	80	—	1	1	2.084	2.145	4.229	24	30	54	2.108	2.175	4.283	6
721	734	1.455	32	25	57	—	—	—	689	709	1.398	28	28	56	717	737	1.454	7
14.438	14.930	29.368	372	183	555	12	6	18	14.054	14.741	28.795	170	217	387	14.224	14.958	29.182	8
3.494	3.636	7.130	161	122	283	2	1	3	3.331	3.513	6.844	70	106	176	3.401	3.619	7.020	9
1.282	1.269	2.551	40	29	69	3	—	3	1.239	1.240	2.479	19	21	40	1.258	1.261	2.519	10
2.573	2.449	5.022	77	52	129	1	—	1	2.495	2.397	4.892	69	82	151	2.564	2.479	5.043	11
1.701	1.639	3.340	45	41	86	2	—	2	1.654	1.598	3.252	20	25	45	1.674	1.623	3.297	12
1.989	1.945	3.934	50	37	87	4	1	5	1.935	1.907	3.842	26	33	59	1.961	1.940	3.901	13
2.318	2.213	4.531	63	27	90	—	—	—	2.255	2.186	4.441	29	72	101	2.284	2.258	4.542	14
1.031	975	2.006	37	30	67	1	2	3	993	943	1.936	18	20	38	1.011	963	1.974	15
1.280	1.198	2.478	37	38	75	1	1	2	1.242	1.159	2.401	25	22	47	1.267	1.181	2.448	16
4.235	4.277	8.512	78	56	134	2	—	2	4.155	4.221	8.376	68	113	181	4.223	4.334	8.557	17
815	741	1.556	45	29	74	2	—	2	768	712	1.480	12	17	29	780	729	1.509	18
2.766	2.610	5.376	96	60	156	—	—	—	2.670	2.550	5.220	100	58	158	2.770	2.608	5.378	19
1.017	993	2.010	17	8	25	—	—	—	1.000	985	1.985	21	38	59	1.021	1.023	2.044	20
1.020	913	1.933	44	35	79	—	—	—	976	878	1.854	67	50	117	1.043	928	1.971	21
3.344	3.480	6.824	88	61	149	5	3	8	3.251	3.416	6.667	32	48	80	3.283	3.464	6.747	22
3.768	3.816	7.584	125	70	195	5	3	8	3.638	3.743	7.381	66	77	143	3.704	3.820	7.524	23
4.182	4.189	8.371	119	74	193	3	1	4	4.060	4.114	8.174	54	67	121	4.114	4.181	8.295	24
36.936	40.786	77.722	1.367	992	2.359	105	39	144	35.464	39.755	75.219	4.077	1.642	5.719	39.541	41.397	80.938	25
4.779	4.592	9.371	140	112	252	—	2	2	4.639	4.478	9.117	119	113	232	4.758	4.591	9.349	26
3.446	3.448	6.894	98	50	148	3	1	4	3.345	3.397	6.742	34	44	78	3.379	3.441	6.820	27
9.336	9.788	19.124	415	302	717	18	6	24	8.903	9.480	18.383	214	212	426	9.117	9.692	18.809	28
1.380	1.335	2.715	44	18	62	—	—	—	1.336	1.317	2.653	32	30	62	1.368	1.347	2.715	29
11.550	12.016	23.566	336	209	545	13	3	16	11.201	11.804	23.005	385	193	578	11.586	11.997	23.583	30
10.575	10.816	21.391	209	130	339	15	4	19	10.351	10.682	21.033	352	254	606	10.703	10.936	21.639	31
3.731	3.896	7.627	132	93	225	7	9	16	3.592	3.794	7.386	67	38	105	3.659	3.832	7.491	32
1.828	1.743	3.571	66	60	126	—	—	—	1.762	1.683	3.445	42	49	91	1.804	1.732	3.536	33
3.798	3.770	7.568	116	63	179	83	41	124	3.599	3.666	7.265	16	21	37	3.615	3.687	7.302	34
2.736	2.773	5.509	71	45	116	4	1	5	2.661	2.727	5.388	34	45	79	2.695	2.772	5.467	35
4.347	4.576	8.923	113	43	156	3	1	4	4.231	4.532	8.763	51	54	105	4.282	4.586	8.868	36
3.712	3.846	7.558	90	69	159	9	4	13	3.613	3.773	7.386	73	114	187	3.686	3.887	7.573	37
9.306	8.534	17.840	254	157	411	12	2	14	9.040	8.375	17.415	1.218	523	1.741	10.258	8.898	19.156	38
172.560	177.442	350.002	5.373	3.627	9.000	373	148	521	166.814	173.667	340.481	7.912	4.775	12.687	174.726	178.442	353.168	

TAV. 2 — Altitudine e popolazione residente dei comuni, delle frazioni geografiche e delle località abitate

COMUNI FRAZIONI GEOGRAFICHE LOCALITÀ ABITATE	Alti- tudine m	Popo- lazione residente	COMUNI FRAZIONI GEOGRAFICHE LOCALITÀ ABITATE	Alti- tudine m	Popo- lazione residente	COMUNI FRAZIONI GEOGRAFICHE LOCALITÀ ABITATE	Alti- tudine m	Popo- lazione residente
BAGNI DI CASCIANA	512 44	3.838	CALCI	918 7	5.645	CÀSCINA	12 2	29.368
BAGNI DI CASCIANA	435 44	2.280	CALCI	918 7	4.953	ARNÀCCIO	4 2	524
Bagni di Casciana *	125	1.710	Calci *	50	3.203	Arnaccio	2	74
Sammuro	225	24	Gabella	15	92	Case sparse	—	450
Vivàia	230	38	Tre Colli	225	121	CÀSCINA	8 2	26.197
Case sparse	—	508	Cappetta	35	61	Càscina *	8	4.419
COLLEMONTANINO	512 62	478	Caprile	146	39	Garzella	5	224
Collemontanino	315	221	Certosa di Pisa. (b)	40	15	Laiano di Sopra	6	390
Le Casacce	225	24	Il Colle	95	103	Marciana	6	984
Poggio	365	55	Nicosia (b)	45	24	Musigliano	5	729
Case sparse	—	178	Par di Rota	130	19	Navacchio	5	9.829
PARLÀSCIO	329 84	575	Rezzano	40	154	Pèttori	6	457
Ceppato	267	181	San Donato	170	32	Ripoli	5	301
Parlascio	288	199	Siberia	230	27	San Benedetto-San Frediano	7	3.221
Case sparse	—	195	Val di Vico	50	66	San Casciano	5	158
SANT'ERMO	311 66	505	Villa	135	86	San Iacopo	6	709
Sant'Ermio	180	169	Case sparse	—	911	Badia (b)	6	95
Gello Mattaccino	222	45	CRESPIGNANO (c)	460 8	66	Barbaiano I	6	36
Case sparse	—	291	Crespignano	8	63	Barbaiano II	6	39
BIÈNTINA	66 7	3.773	Case sparse	—	3	Canniccia I	5	37
BIÈNTINA	25 10	2.476	MONTEMAGNO	704 80	626	Canniccia II	6	30
Bièntina *	10	1.827	Montemagno	210	423	Canniccia III	6	36
Case Palazzetto	23	38	San Lorenzo	85	124	Canniccia IV	5	28
Guerrazzi	10	38	Case sparse	—	74	Canniccia V	6	21
Case sparse	—	573	CALCINÀIA	77 9	4.261	Case Bianchi	6	124
CACCIALUPI (a)	16 7	90	CALCINÀIA	77 9	2.270	Case Ghignola	5	28
Caccialupi	16	25	Calcinàia *	16	1.393	Case Tacconi	6	101
Case sparse	—	65	Allori	12	65	Chiasso Bastardo	5	56
PUNTONE	10 7	492	Casa Sardino	9	30	Il Casone	5	74
Croce del Puntone	10	56	Case sparse	—	782	Il Castello	5	36
Puntone	9	51	FORNACETTE	16 10	1.991	Il Crocicchio	5	35
Case sparse	—	385	Fornacette	11	1.211	Il Rugaccio	5	43
SANTA COLOMBA	66 8	715	Case Ferrucci	15	129	I Palazzi I	6	100
Quattro Strade	53	121	Case Vecchie	11	63	I Palazzi II	5	105
Case Parlante	52	38	Case sparse	—	588	La Botteghina	6	58
Case Sambucàia	65	37	CAPÀNNOLI	147 27	4.310	La Centrale I	5	30
Casone	57	15	CAPÀNNOLI	110 27	2.889	La Centrale II	5	39
Santa Colomba	57	43	Capànnoli *	51	1.560	La Centrale Idràulica	5	32
Villa Marconi	59	26	Giardinetto	29	60	Laiano di Sotto	5	75
Case sparse	—	435	Ròglio	31	48	La Marginetta	6	24
BUTI	916 10	4.815	Saltero	33	25	Lantone	5	140
BUTI	916 10	3.157	Solàia	70	73	La Ragnàia I	5	70
Buti *	85	2.090	Case sparse	—	1.123	La Ragnàia II	5	22
Castel di Nocco	113	98	SANTOPIETRO BELVEDERE	147 34	1.421	La Volta I	5	21
Via delle Vigne	39	28	Santopietro Belvedere	147	859	La Volta II	6	71
Case sparse	—	941	Case sparse	—	562	Le Casette Saviozzi	6	21
CASCINE	576 10	1.658	CASALE MARÌTTIMO	300 40	1.455	Le Colonne	6	85
Cascine	16	1.191	CASALE MARÌTTIMO	300 40	1.455	Madonna dell'Acqua	6	34
Case sparse	—	467	Casale Marittimo *	214	876	Marcianella I	5	41
			Tramerini	245	30	Marcianella II	5	35
			Case sparse	—	549	Pedichella	6	61
						Case sparse	—	2.893
						LATIGNANO	12 4	1.805
						Latignano	4	421
						Case dei Pardossi	12	25
						Case Felloni	16	33
						Case Gamba	0	22
						Case Genovesi	6	57
						Case Macchi	7	63
						Case Paganelli	8	30
						Case Ròtina	7	35
						La Tettòia	6	95
						Via di Corte	5	34
						Villa Remaggi	8	30
						Case sparse	—	960
						MACERATA	114 3	842
						Macerata	3	100
						Case Bascarelli	4	52
						Case Fossi Doppi	4	28
						Chiesa Nuova	4	62
						Case sparse	—	600
						CASTELFRANCO DI SOTTO	114 8	7.130
						CASTELFRANCO DI SOTTO	114 16	3.972
						Castelfranco di Sotto *	16	2.112
						Callone	19	72
						Le Confina	16	47
						Montefalcone	114	12
						Case sparse	—	1.729

(a) Frazione speciale: territorio gravitante sul comune di Buti. — (b) Nucleo speciale: chiesa e convento. — (c) Frazione speciale: territorio gravitante sul comune di Vicopisano.

Segue: Tav. 2 — Altitudine e popolazione dei comuni, delle frazioni geografiche e delle località abitate

COMUNI FRAZIONI GEOGRAFICHE LOCALITÀ ABITATE	Alti- tudine m	Popo- lazione residente	COMUNI FRAZIONI GEOGRAFICHE LOCALITÀ ABITATE	Alti- tudine m	Popo- lazione residente	COMUNI FRAZIONI GEOGRAFICHE LOCALITÀ ABITATE	Alti- tudine m	Popo- lazione residente
GALLENO	61	283	La Fornace	95	26	LAJÀTICO	619	2.478
Galleno (a)	17		Piedigamboli	349	30	LAJÀTICO	49	
Corte Urbani	32	111	Sassi Bianchi	400	30	LAJÀTICO	575	1.605
Case sparse	18	23	Case sparse	—	987	LAJÀTICO *	49	
ORENTANO	36	1.936	RIVALTO	577	608	La Sterza (d)	205	752
Orentano	8		Rivalto	65		Case sparse	74	8
Centrelli	27	375	La Pieve	347	349	ORCIÀTICO	—	845
Colombai	27	73	Case sparse	200	44	ORCIÀTICO	619	873
Corte Buonaguidi	28	125	CRESPINA	109	3.934	Orciatico	73	
Corte Carlini	22	45	CENÀIA	8		Case Popolari	313	256
Corte Fiorindi	25	28	Cenàia	36	1.472	Spedaletto	300	109
Corte Fratino	26	88	Cenàia Vecchia	8		Case sparse	147	29
Corte Galligani	22	42	Lavoria	21	385	LARI	212	8.512
Corte Galligari	25	33	Santa Lucia	23	141	LARI	10	
Corte Matteini	22	24	Case sparse	13	56	CASCIANA ALTA	212	1.050
Corte Pelato	25	23	CRESPINA	15	76	Casciana Alta	50	
Corte Rossi	22	37	Crespina *	109	1.785	Gramugnana	200	665
Corte Seri	35	23	Belvedere	25		San Frediano	80	79
Corte Tomasi	22	39	Le Lame	82	684	Case sparse	192	99
Impianto Idròvoro	22	29	Sibèria	27	80	Case sparse	—	207
Nardi	36	703	Case sparse	80	185	CÈVOLI	133	1.621
Nardoni	22	66	TRIPALLE	19	677	Cèvoli	29	
Nencettino	21	41	Ceppaiano	30	219	Orceto	85	622
Case sparse	—		Tripalle	86	146	Ripoli	46	82
VILLA CAMPANILE	36	939	Case sparse	—	312	Le Selve	75	281
Villa Campanile	8		FAÜGLIA	86		Lucagnano	100	59
Corte Barghini	28	42	ACCIAIOLO	19	677	Case sparse	51	26
Corte Basilio	23	31	Acciaiole	147	4.531	LARI	—	571
Corte Dori	30	20	Poggetti	8		LARI	161	2.403
Corte Petri	19	34	Case sparse	109	730	Aiale	33	
Case sparse	36	28	FAÜGLIA	22		Boschi	111	91
CASTELLINA MARÌTTIMA	657	2.551	Case sparse	34	184	Lari *	90	77
CASTELLINA MARÌTTIMA	18		TRIPALLE	40	29	Capannile	129	1.106
Castellina Marittima *	657	2.551	Ceppaiano	—	517	Catelani	110	113
Stazione di Castellina (b)	18		Tripalle	30	219	Colle	80	29
Terriocio	27	5	Case sparse	86	146	Querceto	95	129
Case sparse	150	35	FAÜGLIA	—	312	Case sparse	100	78
CASTELNUOVO DI VAL DI CÈCINA	875	5.022	FAÜGLIA	111	2.369	LAVAIANO	25	604
CASTELNUOVO DI VAL DI CÈCINA	137		Faùglia *	9		Lavaiano	10	
Castelnuovo di Val di Cècina *	875	2.540	Casa Ferri	91	1.029	Case sparse	—	780
Bagno al Morbo	291	2.540	San Rimèdio	91	158	LAVAIANO	14	282
Lagoni	576	1.662	Selvagrossa	85	67	Case sparse	—	322
Case sparse	452	140	Sorbo	91	48	PERIGNANO	75	2.011
MONTECASTELLI (c)	557	775	Valderanda	67	190	Le Casine	14	
Montecastelli	137		Case sparse	86	46	Perignano	26	219
Borgata Paganina	494	322	LUCIANA	—	831	Quattro Strade	25	517
Cerbaioia	395	44	Luciana	147	894	Spinelli	25	35
Case sparse	369	68	Fondo la Grotta	26		Casa Rossa	31	267
SASSO PISANO	852	1.707	Santo Règolo	112	218	Case sparse	21	23
Sasso Pisano	158		Case sparse	35	52	SAN RUFFINO	—	950
Fattoria Bruciano	500	577	VALTRIANO	120	94	San Ruffino	161	293
Fattoria Vecchienne	693	33	Valtriano	25	538	Case sparse	36	
Lagoni del Sasso	399	49	Pugnano	8		USIGLIANO	90	251
Lèccia	449	91	Case sparse	11	139	Case sparse	—	42
Case sparse	370	57	GUARDISTALLO	14	88	USIGLIANO	171	530
CHIANNI	675	3.340	Guardistallo *	25	538	Usigliano	55	
CHIANNI	65		Casino di Terra	8		Case sparse	—	242
Chianni *	675	2.732	Case sparse	294	2.006	USIGLIANO	150	288
Garetto	65		GUARDISTALLO	17		Case sparse	—	
Gulfi	287	1.590	Guardistallo	294	2.006	USIGLIANO	171	530
	300	41	Case sparse	17		Case sparse	55	
	295	28		278	1.031			
				37	46			
				—	929			

(a) Centro diviso con il comune di Fucecchio (Firenze). — (b) Nucleo speciale: stazione ferroviaria. — (c) Frazione speciale: isola amministrativa. — (d) Nucleo speciale: rivendita generi di monopolio.

Segue: TAV. 2 — Alitudine e popolazione residente dei comuni, delle frazioni geografiche e delle località abitate

COMUNI FRAZIONI GEOGRAFICHE LOCALITÀ ABITATE	Alti- tudine m	Popo- lazione residente	COMUNI FRAZIONI GEOGRAFICHE LOCALITÀ ABITATE	Alti- tudine m	Popo- lazione residente	COMUNI FRAZIONI GEOGRAFICHE LOCALITÀ ABITATE	Alti- tudine m	Popo- lazione residente
LORENZANA	143	1.556	MONTEVERDI MARÌTTIMO	594	1.933	FÒRCOLI	138	1.140
	35			65			30	
LORENZANA	121	1.121	CANNETO	594	651	Fòrcoli	38	749
	35			78		Il Logo	150	22
Làura	42	144	Canneto	295	347	Sant'Andrea	37	59
Lorenzana	127	358	Case sparse	—	304	Case sparse	—	310
Buratto	114	68						
Ciangherotti	117	38	MONTEVERDI MARÌTTIMO	483	1.282	GELLO	190	162
Greppioli	81	69		65			60	
La Casa	105	52	Monteverdi Marittimo *	364	788	Gello	190	80
Case sparse	—	392	Case sparse	—	494	Case sparse	—	82
TREMOLETO	143	343	MONTÒPOLI IN VAL D'AR- NO	171	6.824	MONTACCHITA	180	218
	45			15			50	
Tremoleto	116	92	CAPANNE	42	1.202	Montacchita	177	112
Colle Alberti	143	63		17		Montechiari	145	106
Case sparse	—	188	Capanne	42	898	Case sparse	—	—
			Case sparse	—	304			
VICCHIO (a)	113	92	CASTEL DEL BOSCO	67	837	MONTEFÒSCOLI	182	1.352
	35			15			44	
Cuculo	66	21	Castel del Bosco	47	419	Montefòscoli	182	856
Vicchio	66	31	Casino	20	33	Carigi	60	40
Case sparse	—	40	Varramista	51	16	Case sparse	—	456
			Case sparse	—	369			
MONTECATINI	654	5.376	MARTI	166	1.515	PALÀIA	251	1.577
	32			23			45	
BURIANO	245	445	Marti	146	765	Palàia *	240	897
	53			150	26	Collelungo	236	19
Buriano	245	101	Gasparrino	124	30	La Palazzina	234	23
Case sparse	—	344	Mazzana	65	58	Poggiasciolo	200	23
			Mosciano	—	636	Case sparse	—	615
CASÀGLIA	293	232	MONTEFÒSCOLI	171	1.998	PARTINO	190	544
	32			23			46	
Casàglia	223	41	Montòpoli in Val d'Arno *	98	1.243	Partino	190	317
Case sparse	—	191	Capiròzzolo	59	23	Case sparse	—	227
			Masòria	48	20			
GELLO	377	1.039	Sant'Andrea alle Fornaci (b)	75	14	SAN GERVÀSIO	181	355
	36		Case sparse	—	698		30	
Gello	204	64	SAN ROMANO	58	1.272	San Gervàsio	158	64
Mocàio	155	57		19		Castellare	162	86
Ponteginori	54	572	Buche di San Romano (c)	58	870	Case sparse	—	205
Case sparse	—	346	Angèlica	40	236			
			Case sparse	—	166	TOIANO	276	548
MIEMO	654	137	PALÀIA	276	7.584		65	
	98			29		Toiano	276	81
Miemo	421	48	ÀLICA	152	354	Case sparse	—	467
Case sparse	—	89		39		VILLA SALETTA	187	466
			Àlica	102	194		33	
MONTECATINI	624	2.066	Case sparse	—	160	Villa Saletta	148	102
	75		BACCANELLA	105	128	Molino del Ròglio	33	66
Montecatini *	416	885		29		Montanelli	39	74
Ligia	308	94	Baccanella	40	128	Case sparse	—	224
Miniera	450	102	Case sparse	—	—			
Case sparse	—	985	CHIECINELLA	208	513	PÈCCIOLI	238	8.371
				32			33	
QUERCETO	525	598	Chiecìnella	50	79	CEDRI	226	409
	36		Chiecina Vallicella	48	52		55	
Querceto	260	153	Case sparse	—	382	Cedri	186	61
Case sparse	—	445	COLLÈOLI	197	227	Case sparse	—	348
				47		FÀBBRICA DI PÈCCIOLI	188	1.458
SASSA	619	859	Collèoli	166	74		55	
	47		Case sparse	—	153	Fàbbrica di Pèccioli	188	606
Sassa	366	512				Celli	154	62
Case sparse	—	347				Montelòpio	184	124
						Case sparse	—	666
MONTESCUDÀIO	259	2.010						
	12							
MONTESCUDÀIO	259	2.010						
	12							
Montescudàio *	242	867						
Case sparse	—	1.143						

(a) Frazione speciale: territorio gravitante sul comune di Crespina. — (b) Nucleo speciale: chiesa. — (c) Centro diviso con il comune di San Miniato.

Segue: TAV. 2 — Alitudine e popolazione residente dei comuni, delle frazioni geografiche e delle località abitate

COMUNI FRAZIONI GEOGRAFICHE LOCALITÀ ABITATE			COMUNI FRAZIONI GEOGRAFICHE LOCALITÀ ABITATE			COMUNI FRAZIONI GEOGRAFICHE LOCALITÀ ABITATE		
Alti- tudine m	Popo- lazione residente		Alti- tudine m	Popo- lazione residente		Alti- tudine m	Popo- lazione residente	
GHIZZANO	195 34	904	SAN PIERO A GRADO	10 2	2.139	SAN DALMÀZIO	617 103	686
Ghizzano	190	396	San Piero a Grado	3	806.	San Dalmàzio	280	341
Case sparse	—	508	Cascine Nuove	3	171	Lanciàia	366	44
LÈGOLI	238 57	1.065	Case Paolicchi	2	37	Case sparse	—	301
Lègoli	238	599	Castagnolo	2	50	SERRAZZANO	576 189	990
Pignano	200	46	Immaginetta	2	36	Serrazzano	548	513
Case sparse	—	420	La Bigattiera	2	33	Fàbriche Boracifere	305	46
LIBBIANO	194 47	396	La Palazzina	3	44	Case sparse	—	431
Libbiano	194	67	La Vèttola	2	286	PONSACCO	79 15	6.894
Pratello	125	20	Luicchio	3	99	PONSACCO	79 15	6.894
Case sparse	—	309	Podere della Fornace	2	31	Ponsacco *	24	4.353
MONTÈCCHIO	187 48	412	Case sparse	—	546	Camugliano	50	34
Montècchio	162	218	SAN ROSSORE (a)	3 0	12	Gabbiano	17	38
Case sparse	—	194	Case sparse	—	12	I Poderi	18	138
PECCIOLI	192 33	3.727	STAGNO (b)	4 2	216	Le Colombàie	26	49
Pèccioli *	144	2.248	Arnaccio	4	48	Meiòria	16	82
Cappuccini	135	31	Stagno	4	65	San Sebastiano	27	75
La Bianca	40	32	Stazione di Tombolo	3	29	Case sparse	—	2.125
Santo Stéfano	49	44	Case sparse	—	74	PONTERA	167 11	19.124
Case sparse	—	1.372	TIRRÈNIA	4 0	228	GELLO DI LAVAIANO	16 11	525
PISA	10 0	77.722	Tirrenia	2	91	Gello di Lavaiano	12	107
CALAMBRONE	2 0	203	Fossaccio	3	70	Badia	11	25
Calambrone	2	158	Case sparse	—	67	Casa dell'Arco	12	26
Fattoria Gabbrielli	2	20	TÓMBOLO (a)	4 3	7	Chiesa di Gello	14	69
Case sparse	—	25	Case sparse	—	7	Ciaccio	14	28
MARINA DI PISA	3 0	4.932	POMARANCE	700 48	9.371	Case sparse	—	270
Marina di Pisa	1	4.544	LIBBIANO	558 103	333	LA ROTTA	122 19	2.590
Fattoria Apolloni	2	53	Libbiano	479	212	La Rotta	41	1.988
Torretta	3	42	Case sparse	—	121	Pietro Conti	20	244
Case sparse	—	293	LUSTIGNANO	457 125	736	Vallicelle	27	33
PALAZZI	10 1	1.026	Lustignano	410	384	Case sparse	—	325
Palazzi	4	138	Lagoni Rossi	185	66	MONTECASTELLO	131 20	787
Coltano Ràdio	2	107	Case sparse	—	286	Montecastello	131	393
Case sparse	—	781	MICCIANO	517 65	512	La Pòrzia	50	59
PISA	5 2	64.731	Micciano	473	197	Case sparse	—	335
Ospedaletto	4	272	Case sparse	—	315	PARDOSSI	44 11	220
Pisa *	5	62.310	MONTECÈRBOLI	700 131	1.829	Pardossi	12	178
Barriera	2	41	Larderello	390	350	Le Quadrelle	15	21
Cascina della Bodda	3	29	Montecèrboli	386	909	Case sparse	—	21
Cascine Vecchie	2	117	Sant'Ippólito	490	40	PONTERA	44 11	13.753
Casello del Caligi	3	32	Case sparse	—	530	La Borra	14	72
Il Casone	3	54	MONTEGÈMOLI	244 48	592	Pontedera *	14	11.841
Le Rene	3	61	Montegèmoli	212	119	Bainello	23	59
Podere dei Passi	2	37	Case sparse	—	473	Capannone	15	36
Ponte del Caligi	3	67	POMARANCE	433 78	3.693	Casa Nuova	15	32
Case sparse	—	1.711	Pomarance *	370	1.969	Ceami	18	47
RIGLIONE-ORATÒIO	5 3	4.228	Case sparse	—	1.724	Granchi	19	31
Riglione-Oratòio	5	4.061	POMARANCE	433 78	3.693	Magazzini	16	43
Croce al Marmo	4	26	Pomarance *	370	1.969	Menacci	20	26
Case sparse	—	141	Case sparse	—	1.724	Panicucci	18	41
						Santa Lucia	16	112
						Case sparse	—	1.413
						TREGGIÀIA	167 23	1.249
						I Fabbri	33	142
						Treggiàia	122	309
						Baroni	60	45
						Casa al Monte	80	33

(a) Frazione speciale senza centro. — (b) Frazione speciale: territorio gravitante sul comune di Collesalveti (Livorno).

Segue: TAV. 2 — *Altitudine e popolazione residente dei comuni, delle frazioni geografiche e delle località abitate*

COMUNI FRAZIONI GEOGRAFICHE LOCALITÀ ABITATE	Alti- tudine m	Popo- lazione residente	COMUNI FRAZIONI GEOGRAFICHE LOCALITÀ ABITATE	Alti- tudine m	Popo- lazione residente	COMUNI FRAZIONI GEOGRAFICHE LOCALITÀ ABITATE	Alti- tudine m	Popo- lazione residente
Fornace	25	17	Cardeta	3	56	Catanuccio	5	26
La Cava	46	57	Casanova	4	48	Corliano	21	73
La Selva	75	24	Case Fruzzetti	6	23	Cornazzano I	4	64
Mercatale	30	41	Case Gori	4	79	Cornazzano II	4	20
Case sparse	—	581	Case Sbrana	6	26	Corte Grande	6	25
RIPARBELLA	591	2.715	Case Vecchie	6	49	La Casina	5	37
FAGIOLÀIA (a)	10	149	Casone	7	31	La Fonte	15	25
Fagiolàia	18	31	Corte Antichi	6	118	La Strega	17	24
Case sparse	—	118	Corte Casini	6	23	Mammozze	6	30
RIPARBELLA	591	2.566	Corte Pistelli	5	75	Meaccio	4	58
Riparbella *	15	1.097	Del Lupo	7	46	Murella	5	37
Nocolino	350	26	Federighi	8	53	Orsetti	10	21
Ortaçavoli Nuova	180	21	Fiocina	6	37	Palazzetto	4	93
San Martino	31	39	Il Lamo	7	110	Pescina	4	18
Case sparse	—	1.383	La Chiesa I	7	191	Policella	7	23
SAN GIULIANO TERME	829	23.566	La Chiesa II	4	54	Ponte alle Carte	4	22
AGNANO	789	581	Lenzoni	5	25	Ramo	6	26
Agnano	91	118	Le Vigne	6	31	Rovina	6	45
Campaccio	25	21	Marmo	5	23	San Giusto	29	38
Caselline	10	20	Monzello	3	33	San Iacopo I	4	23
Gabella	10	34	Palazzetto	4	48	Strada	5	24
La Fàbrica	40	80	Piaggia I	5	206	Tabaccia	8	21
La Fattoria	50	43	Piaggia II	7	41	Tabbiano	5	31
La Fonte	45	23	Poggio Nuovo	7	75	Tre Ponti	5	44
Rumitório	91	71	Poggio Vecchio	5	100	Tunnel	4	18
Case sparse	—	171	Ponte Lungo	5	43	Villa Malenotti	3	38
ASCIANO	829	2.484	Puntale	4	132	Case sparse	—	1.268
Asciano	6	776	San Iacopo II	3	112	SAN ROSSORE (b)	1	13
Biagini	30	39	Santa Rosa	3	26	Case sparse	0	13
Casette	30	48	Sterpàia	3	69	SAN MINIATO	220	21.391
Casone	40	17	Via Fonda	7	63	BALCONEVISI	197	933
Castelvecchio	36	22	Case sparse	—	582	Balconevisi	45	311
Falcione	100	97	MEZZANA	6	1.454	Buèchio	136	311
Fattoria	20	55	Mezzana	2	674	Buèchio	140	40
Frantòio	40	71	Carrai	3	133	Casotti di Buèchio	165	40
Giannone	18	189	Caselline	3	43	Fondo Scesa Balconevisi	46	108
Le Scuole	32	79	Chiesino	3	35	Fornacino	50	107
Montebianco	30	24	La Chiesa	4	32	Case sparse	—	327
Nocione	40	49	Tolone	2	43	CANNETO (c)	189	379
Prato	105	28	Case sparse	—	494	Canneto	34	379
Tommasone	30	52	MOLINA DI QUOSA	469	2.008	Case sparse	85	43
Valle	100	98	Colognole	9	196	CATENA	84	886
Valligiana	38	24	Molina di Quosa	10	196	Catena	20	468
Case sparse	—	816	Pugnano	11	792	Castellonchio	25	468
CAMPO	11	996	Al Fosso	10	300	Castellonchio	20	45
Campo	2	778	Ciapino	10	61	Ponte di Ribecco	30	108
Duomo	5	71	Patrignone	160	47	Case sparse	—	265
Traversagna	4	50	Case sparse	11	215	CIGOLI	126	526
Vicascio	8	38	RIPAFRATTA	454	397	Cigoli	30	526
Case sparse	—	59	Ripafrattra	20	1.042	Case sparse	110	312
GHEZZANO	4	1.145	Cianetto	20	750	CUSIGNANO	193	400
Ghezzano	2	360	Farneta	25	100	Cusignano	49	400
Antenna	3	54	Case sparse	—	136	Cusignano	150	77
Carràia	3	119	SAN GIULIANO TERME	464	9.574	Colletrunacchi	165	27
Case Casarosa	3	69	Gello	3	1.127	La Selva	130	49
Casina Vanni	4	48	Orzignano	4	1.127	Case sparse	—	247
Dazio	3	51	Pappiana	6	672	ISOLA	28	675
Fontina	3	35	Pontassèrchio	6	674	Ìsola	25	675
Legnàia	3	32	Rigoli	6	2.380	La Dogàia	26	400
Parròchia	4	26	San Giuliano Terme *	9	230	Molino Vecchio	27	58
Case sparse	—	351	San Martino a Ulmiano	10	1.424	Case sparse	—	177
METATO	13	4.269	San Andrea in Pesciola	7	455	ISOLA	28	675
Madonna dell'Acqua	2	197	Bendinelli	7	115	Ìsola	26	400
Metato	2	4.269	Bottano	4	22	La Dogàia	26	40
Bugnotta	5	978	Caldaccoli	3	25	Molino Vecchio	27	58
Bugnotta	4	39	Campolungo I	6	71	Case sparse	—	177
Campo Baraccato	4	427	Campolungo II	4	28			
			Cascine	4	28			
			Case Testi	4	105			
				5	46			

(a) Frazione speciale: territorio gravitante sul comune di Cècina (Livorno). — (b) Frazione speciale: territorio gravitante sul comune di Pisa. — (c) Frazione speciale: territorio gravitante sul comune di Empoli (Firenze).

Segue: TAV. 2 — Alitudine e popolazione residente dei comuni, delle frazioni geografiche e delle località abitate

COMUNI FRAZIONI GEOGRAFICHE LOCALITÀ ABITATE	Alti- tudine m	Popo- lazione residente	COMUNI FRAZIONI GEOGRAFICHE LOCALITÀ ABITATE	Alti- tudine m	Popo- lazione residente	COMUNI FRAZIONI GEOGRAFICHE LOCALITÀ ABITATE	Alti- tudine m	Popo- lazione residente
LA SERRA	196	1.428	SAN ROMANO	75	915	SANTA LUCE ORCIANO	575	3.571
La Serra	30		Buche di San Romano (b)	18		ORCIANO	152	1.048
Bucciano	45	135	Alberaccio	58	582	Orciano	38	
Casotti di Sassolo	191	102	Case sparse	18	53	Convento	122	476
Casotti Serra	145	46		—	280	Pieve Vecchia	124	78
Montebicchieri	45	88				Case sparse	141	69
Palagio	153	44					—	425
Case sparse	50	50	SCALA	110	1.528	PÀSTINA	563	707
	—	963	Scala	24		Pàstina	40	
LÈCCIO	220	1.103	Calvaiola	29	536	Pàstina	206	435
Lèccio	46		Case di Sant'Angiolo	76	32	Case sparse	—	272
Casotti di Moriolo	110	391	Covina	60	27			
Corniano	189	37	Fonti	26	45	PIEVE DI SANTA LUCE	505	460
San Giovanni a Corazzano	24	24	Le Case	55	33	Pieve di Santa Luce	30	
Case sparse	140	23	Mezzopiano I	24	26	Stazione di Santa Luce (d)	151	138
	—	538	Montorzo	27	62	Case sparse	33	19
PONTE A ÈGOLA	76	3.209	Nocicchio	28	41		—	303
Ponte a Ègola	19		Palazzo Torto	66	47	POMÀIA	500	599
Bifala	76	3.209	San Pietro	55	65	Pomàia	40	
Madonna delle Grazie	19		Sant'Angiolo	35	31	Case sparse	177	275
Molino d'Ègola I	24	2.013	Sasso I	58	18		—	324
Molino d'Ègola II	60	86	Sasso II	58	69	SANTA LUCE	575	757
Case sparse	72	60	Sasso III	35	32	Santa Luce *	50	
	27	200	Case sparse	40	46	Il Poggio	200	495
	31	88		56	35	Case sparse	197	29
	—	762	STAZIONE	28	570		—	233
PONTE A ELSA	130	822	Stazione di San Miniato	20		SANTA MARIA A MONTE	112	7.568
Ponte a Elsa	26		Le Casine	25	252	MONTECÀLVOLI	13	
Poggio a Isola	30	544	Case sparse	24	72	Montecalvoli	101	1.667
Villa Ridolfi	62	62		—	246	Montecalvoli	14	
Case sparse	106	47	STIBBIO	156	491	Cinque Case	67	577
	—	169	Stibbio	35		Sottili	16	102
PONTE DI SANTA CROCE (a)	20	190	Case sparse	99	304	Case sparse	14	189
Ponte di Santa Croce	18			—	187		—	790
Romaiano	19	26	SANTA CROCE SULL'ARNO	112	7.627	SANTA MARIA A MONTE	112	5.901
Case sparse	20	20	SANTA CROCE SULL'ARNO	13		Santa Maria a Monte *	13	
	—	144	Santa Croce sull'Arno *	15	6.260	Bertanera	56	1.161
RÒFFIA	28	479	Bongino	16	4.376	Firenzuola	105	54
Ròffia	22		Bordicino I	16	28	Ponticelli di Sotto	15	70
Case Nuove di Ròffia	25	144	Bordicino II	16	27	Pregiuntino	18	134
Giovanastra	26	53	Casone	16	26	San Donato	87	45
Le Case	26	58	Cerri	20	22	San Sebastiano	15	35
Case sparse	27	21	Ghimenti	40	22	Tavolaia	101	52
	—	203	Le Case	20	23	Villa Fiorini	19	129
SAN MINIATO	192	5.223	Le Confine	15	32	Case sparse	92	37
San Miniato *	45		Mariotti	16	38		—	4.184
Calenzano	140	3.030	Masonaio	16	24	TERRICCIOLA	211	5.509
Cappuccini	149	49	Case sparse	16	28	Morrone	36	
Moriolo	141	26		—	1.601	Morrone	201	861
Orfanotrofo	135	28	STÀFFOLI (c)	61	1.367	Badia di Morrone (e)	50	
Poggio	106	38	Stàffoli	13		Case sparse	201	447
San Quintino	65	82	Baldacci	29	746		161	4
Case sparse	191	47	Bechini	30	44		—	410
	—	1.923	Boccardi	41	24	SELVATELLE	143	969
SAN MINIATO BASSO	92	1.724	Carmignano	37	60	Selvatele	36	
San Miniato Basso	22		Casoni	57	44	Casanova	55	462
Biagionato	27	1.014	Ferretto	24	72	Casanova	137	118
Case Altini	34	27	Pieraccioni	36	31	Parròchia di Casanova	120	33
Case Altini	38	51	Porto delle Lenze	50	84	Case sparse	—	356
Le Casine	28	141	Case sparse	20	31			
Pozzo	43	98		—	231			
Case sparse	—	393						

(a) Frazione speciale: territorio gravitante sul comune di Santa Croce sull'Arno. — (b) Centro diviso con il comune di Montòpoli in Val d'Arno. — (c) Frazione speciale: isola amministrativa. — (d) Nucleo speciale: stazione ferroviaria. — (e) Nucleo speciale: chiesa.

Segue: Tav. 2 — *Altitudine e popolazione residente dei comuni, delle frazioni geografiche e delle località abitate*

COMUNI FRAZIONI GEOGRAFICHE LOCALITÀ ABITATE	Alti- tudine m	Popo- lazione residente	COMUNI FRAZIONI GEOGRAFICHE LOCALITÀ ABITATE	Alti- tudine m	Popo- lazione residente	COMUNI FRAZIONI GEOGRAFICHE LOCALITÀ ABITATE	Alti- tudine m	Popo- lazione residente
SOIANA	162 36	1.507	VICOPISANO	680 5	7.558	PIGNANO	585 174	576
Chientina	121	171	CAPRONA	110 5	499	Pignano	500	33
Soiana	150	363	Caprona	5	441	Ariano	321	30
Soianella	99	250	<i>Case sparse</i>	—	58	Casette	305	23
Aia Bianca	70	62	LUGNANO	425 5	641	Podere di Montemiccioli	476	59
Stibbiolo	130	42	Lugnano	15	520	Sant'Anastasio	412	28
<i>Case sparse</i>	—	619	Foce Maschio	20	44	Spicchiaiola (e)	421	5
TERRICCIOLA	211 40	2.172	<i>Case sparse</i>	—	77	<i>Case sparse</i>	—	398
Terricciola *	180	1.156	RISÀIE (c)	12 10	134	PONSANO	514 164	290
La Rosa	54	20	Guerrazzi	12	86	Ponsano	350	63
Sterza Vecchia	59	54	<i>Case sparse</i>	—	48	Tignano	324	110
<i>Case sparse</i>	—	942	RONCHI (d)	15 9	120	<i>Case sparse</i>	—	117
VECCHIANO	206 0	8.933	Ferrucci	11	20	RONCOLLA	468 175	258
AVANE	206 7	947	Novi	10	25	Roncolla	337	48
Avane	11	487	<i>Case sparse</i>	—	75	Palagione	337	40
Alla Chiesa	10	140	SAN GIOVANNI ALLA VENA	241 10	2.720	<i>Case sparse</i>	—	170
Bruceto	25	19	Cucigliana	12	552	SALINE DI VOLTERRA	307 69	1.626
Lungomonte	8	118	San Giovanni alla Vena	20	1.464	Saline di Volterra	72	1.203
Panconi I	10	19	Calcinàia	25	68	Mòie Vecchie	86	38
Panconi II	11	51	Casale Santa Maria	13	23	<i>Case sparse</i>	—	385
<i>Case sparse</i>	—	113	Cesana	12	34	SAN CIPRIANO	303 84	452
BUFALINA (a)	3 0	73	Cèvoli	15	255	San Cipriano	294	34
Casa delle Guardie	3	37	La Valle	15	51	Molino d'Era	110	10
<i>Case sparse</i>	—	36	<i>Case sparse</i>	—	273	<i>Case sparse</i>	—	408
FILETTOLE	175 3	1.453	ULIVETO TERME	536 5	1.386	ULIGNANO	629 112	574
Filettole	18	1.138	Uliveto Terme	8	1.236	Uignano	425	27
Acquedotto	17	19	Noce	11	73	Cozzano	311	26
Laiano	20	32	Sant'Annunziata	12	31	Molino Escàia	431	20
Orbachi	20	64	<i>Case sparse</i>	—	46	Sensano	570	24
<i>Case sparse</i>	—	200	VICOPISANO	680 9	2.058	<i>Case sparse</i>	—	477
LAGO DI MASSACIÙCCOLI (b)	0	—	Vicopisano *	12	921	VILLAMAGNA	280 64	901
MIGLIARINO	6 0	1.976	Caselle	25	27	Villamagna	258	253
Malaventre	4	158	Il Tinto	75	21	Pieve (e)	230	12
Migliarino	3	856	Isoletta	10	33	Poggio	280	38
Àrgine	4	100	La Torre	120	30	San Donnino(e)	228	14
Casa Nuova	3	33	Luchetta	70	32	Vicarello	195	19
Case di Marina	2	61	Pettiosso	55	21	<i>Case sparse</i>	—	565
Case il Troncolo	3	25	San Iacopo	75	27	VOLTERRA	555 85	12.690
Isola	3	35	Santa Maria	10	29	Montebradoni	416	83
La Presa	5	56	Sant'Andrea (e)	60	16	Volterra *	555	9.318
Paradiso	4	65	<i>Case sparse</i>	—	901	Badia	434	71
Pratavecchie	6	31	VOLTERRA	629 64	17.840	Cappuccini (f)	442	8
<i>Case sparse</i>	—	556	MAZZOLLA	556 93	473	Dociarello	315	26
NODICA	4 2	1.216	Mazzolla	351	104	Golfuccio	470	127
Nòdica	4	931	<i>Case sparse</i>	—	369	Papignano	472	17
Borgogna	4	21	VOLTERRA	629 64	17.840	<i>Case sparse</i>	—	3.040
Capannone	2	19	MAZZOLLA	556 93	473	VOLTERRA	555 85	12.690
<i>Case sparse</i>	—	245	Mazzolla	351	104	Montebradoni	416	83
VECCHIANO	194 1	3.258	<i>Case sparse</i>	—	369	Volterra *	555	9.318
Vecchiano *	7	3.042	VOLTERRA	629 64	17.840	Badia	434	71
Baccanella	9	24	MAZZOLLA	556 93	473	Cappuccini (f)	442	8
Legnàio	10	30	Mazzolla	351	104	Dociarello	315	26
<i>Case sparse</i>	—	162	<i>Case sparse</i>	—	369	Golfuccio	470	127
						Papignano	472	17
						<i>Case sparse</i>	—	3.040

(a) Frazione speciale: territorio gravitante sul comune di Viarèggio (Luca). — (b) Frazione speciale: parte di lago diviso fra più comuni. — (c) Frazione speciale: territorio gravitante sul comune di Bientina. — (d) Frazione speciale: territorio gravitante sul comune di Calcinàia. — (e) Nucleo speciale: chiesa. — (f) Nucleo speciale: colonia sanatoriale.

TAV. 3 -- Popolazione residente, per sesso e stato civile

N d'or- dine	C O M U N I	M A S C H I				F E M M I N E				T O T A L E			
		celibi		coniugati (b)	vedovi (c)	nubili		coniugate (b)	vedove (c)	celibi e nubili		coniugati (b)	vedovi (c)
		TOTALE	in età matrimo- niabile (a)			TOTALE	in età matrimo- niabile (a)			TOTALE	in età matrimo- niabile (a)		
1	Bagni di Casciana	893	459	962	71	767	404	968	177	1.660	863	1.930	248
2	Bièntina	813	382	955	69	768	392	954	214	1.581	774	1.909	283
3	Buti	1.025	475	1.272	103	893	473	1.280	242	1.918	948	2.552	345
4	Calci	1.298	657	1.324	104	1.277	714	1.317	325	2.575	1.371	2.641	429
5	Calcinàia	1.009	498	1.020	72	861	432	1.026	273	1.870	930	2.046	345
6	Capànnoli	1.050	495	984	102	965	483	983	226	2.015	978	1.967	328
7	Casale Marittimo	334	176	363	24	302	177	359	73	636	353	722	97
8	Càscina	6.372	3.183	7.440	626	5.751	3.143	7.459	1.720	12.123	6.326	14.899	2.346
9	Castelfranco di Sotto	1.528	729	1.834	132	1.399	721	1.830	407	2.927	1.450	3.664	539
10	Castellina Marittima	588	283	641	53	491	220	645	133	1.079	503	1.286	186
11	Castelnuovo di Val di Cècina	1.145	576	1.300	128	907	420	1.301	241	2.052	996	2.601	369
12	Chianni	793	389	845	63	640	308	846	153	1.433	697	1.691	216
13	Crespina	897	423	1.017	75	706	349	1.017	222	1.603	772	2.034	297
14	Faùglia	1.022	488	1.191	105	817	373	1.187	209	1.839	861	2.378	314
15	Guardistallo	509	259	472	50	407	207	474	94	916	466	946	144
16	Lajatico	593	272	636	51	463	222	630	105	1.056	494	1.266	156
17	Lari	1.856	924	2.183	196	1.630	878	2.189	458	3.486	1.802	4.372	654
18	Lorenzana	374	183	410	31	255	121	410	76	629	304	820	107
19	Montecatini Val di Cècina	1.347	654	1.324	95	1.072	492	1.330	208	2.419	1.146	2.654	303
20	Montescudàio	451	236	524	42	352	160	526	115	803	396	1.050	157
21	Monteverdi Marittimo	499	242	467	54	378	175	465	70	877	417	932	124
22	Montòpoli in Val d'Arno	1.546	781	1.671	127	1.444	752	1.670	366	2.990	1.533	3.341	493
23	Palàia	1.773	853	1.851	144	1.603	796	1.868	345	3.376	1.649	3.719	489
24	Pèccioli	2.049	962	1.983	150	1.806	859	2.004	379	3.855	1.821	3.987	529
25	Pisa	16.925	8.403	18.616	1.395	17.147	9.956	18.646	4.993	34.072	18.359	37.262	6.388
26	Pomarance	2.219	1.123	2.370	190	1.784	828	2.365	443	4.003	1.951	4.735	633
27	Ponsacco	1.680	764	1.658	108	1.445	668	1.673	330	3.125	1.432	3.331	438
28	Pontedera	4.321	2.051	4.694	321	4.092	2.168	4.685	1.011	8.413	4.219	9.379	1.332
29	Riparbella	647	319	668	65	542	239	671	122	1.189	558	1.339	187
30	San Giuliano Terme	5.308	2.667	5.825	417	4.816	2.536	5.863	1.337	10.124	5.203	11.688	1.754
31	San Miniato	4.952	2.523	5.218	405	4.511	2.430	5.219	1.086	9.463	4.953	10.437	1.491
32	Santa Croce sull'Arno	1.612	802	1.985	134	1.461	767	1.923	442	3.073	1.569	3.978	576
33	Santa Luce Orciano	918	420	849	61	729	329	851	163	1.647	749	1.700	224
34	Santa Maria a Monte	1.757	881	1.877	164	1.503	761	1.884	383	3.260	1.642	3.761	547
35	Terricciola	1.256	587	1.373	107	1.171	563	1.367	235	2.427	1.150	2.740	342
36	Vecchiano	2.019	1.070	2.166	162	1.859	982	2.182	535	3.878	2.052	4.348	697
37	Vicopisano	1.670	778	1.894	148	1.488	762	1.904	454	3.158	1.540	3.798	602
38	Volterra	4.631	2.858	4.266	409	3.556	2.139	4.088	890	8.187	4.997	8.354	1.290
	Provincia	79.679	39.825	86.128	6.753	72.058	38.399	86.129	19.255	151.737	78.224	172.257	26.008

(a) Maschi in età da 16 anni in poi; femmine in età da 14 anni in poi. — (b) Compresi i separati legalmente. — (c) Compresi i divorziati.

TAV. 4 — Popolazione residente,

N d'or- dine	C O M U N I	M A S C H I											
		fino a 6 anni	da 6 a 10	da 10 a 14	da 14 a 18	da 18 a 21	da 21 a 25	da 25 a 35	da 35 a 45	da 45 a 55	da 55 a 60	da 60 a 65	da 65 in poi
1	Bagni di Casciana	149	101	130	101	94	139	271	277	218	107	113	226
2	Bientina	179	98	101	111	62	111	282	308	208	95	86	196
3	Buti	210	134	136	137	103	157	323	334	337	143	119	267
4	Calci	259	137	165	164	129	158	411	420	336	131	131	285
5	Calcinàia	180	121	150	127	109	148	305	327	249	75	94	216
6	Capannoli	188	127	164	149	105	145	317	313	224	119	72	213
7	Casale Marittimo	55	36	49	51	35	51	102	110	84	35	30	83
8	Cascina	1.184	724	887	844	650	913	2.074	2.188	1.866	771	681	1.656
9	Castelfranco di Sotto	305	173	204	220	121	229	494	529	460	181	164	414
10	Castellina Marittima	126	66	70	78	74	87	185	208	157	61	39	131
11	Castelnuovo di Val di Cècina .	205	152	146	138	122	157	390	439	324	118	100	282
12	Chianni	177	77	106	105	90	111	245	248	184	92	80	186
13	Crespina	172	106	130	125	106	121	268	307	240	85	81	248
14	Fabglia	223	125	123	122	115	151	327	352	265	132	108	275
15	Guardistallo	79	61	71	85	52	91	143	136	124	53	40	96
16	Lajatico	110	71	96	85	56	93	150	193	167	62	54	143
17	Lari	337	220	256	258	188	263	542	648	573	208	211	531
18	Lorenzana	84	39	50	48	36	59	123	115	93	38	37	93
19	Montecatini Val di Cècina . .	268	132	194	196	134	179	403	428	337	115	119	261
20	Montescudàio	87	43	62	59	45	71	175	143	125	45	64	98
21	Monteverdi Marittimo	92	51	87	66	46	81	140	148	133	32	44	100
22	Montòpoli in Val d'Arno . . .	260	178	225	196	154	214	472	520	436	170	159	360
23	Palàia	379	167	258	230	183	287	549	525	465	175	181	369
24	Pèccioli	423	246	279	275	230	276	595	616	525	175	174	368
25	Pisa	3.279	2.019	2.168	2.050	1.517	2.258	5.843	5.747	4.921	1.971	1.679	3.484
26	Pomarance	406	243	329	262	241	324	732	754	636	224	170	458
27	Ponsacco	358	211	236	227	182	252	498	499	397	153	136	297
28	Pontedera	835	518	643	526	407	549	1.483	1.488	1.175	489	379	844
29	Riparbella	126	74	94	75	63	102	206	214	164	67	55	140
30	San Giuliano Terme	1.021	588	679	698	503	778	1.807	1.743	1.471	533	482	1.247
31	San Miniato	902	535	678	629	509	687	1.538	1.585	1.389	529	464	1.130
32	Santa Croce sull'Arno	348	182	178	212	154	238	586	540	491	214	167	421
33	Santa Luce Orciano	194	102	134	119	93	140	265	245	217	89	57	173
34	Santa Maria a Monte	332	201	226	246	184	257	517	585	440	183	183	444
35	Terricciola	262	139	167	182	143	178	413	390	352	128	106	276
36	Vecchiano	379	177	251	274	198	322	653	708	585	205	183	412
37	Vicopisano	315	189	258	230	174	244	546	547	450	183	156	420
38	Volterra	643	387	485	497	402	591	1.413	1.595	1.378	509	457	949
	Provincia	15.131	8.950	10.665	10.197	7.809	11.212	25.786	26.472	22.196	8.695	7.655	17.792

per sesso e classi di età

TOTALE	F E M M I N E												TOTALE	TOTALE POPOLAZIONE RESIDENTE	N d'or- dine
	fino a 6 anni	da 6 a 10	da 10 a 14	da 14 a 18	da 18 a 21	da 21 a 25	da 25 a 35	da 35 a 45	da 45 a 55	da 55 a 60	da 60 a 65	da 65 in poi			
1.926	149	110	104	91	85	101	290	271	267	114	84	246	1.912	3.838	1
1.837	182	89	105	120	82	119	258	278	247	110	108	243	1.936	3.773	2
2.400	183	106	131	155	116	144	337	337	327	144	130	305	2.415	4.815	3
2.726	234	145	184	155	104	182	402	417	392	186	160	358	2.919	5.645	4
2.101	170	116	143	131	87	133	294	352	269	112	100	253	2.160	4.261	5
2.136	184	145	153	143	90	133	298	331	261	112	91	233	2.174	4.310	6
721	51	29	45	44	44	50	99	117	86	42	38	89	734	1.455	7
14.438	1.085	738	785	786	652	924	2.087	2.301	2.002	900	797	1.873	14.930	29.368	8
3.494	310	179	189	221	146	211	493	530	476	218	202	461	3.636	7.130	9
1.282	137	64	70	86	58	78	179	183	145	63	59	147	1.269	2.551	10
2.573	209	122	156	130	111	148	379	404	299	139	126	226	2.449	5.022	11
1.701	148	81	103	106	74	114	252	204	211	90	80	176	1.639	3.340	12
1.989	158	88	111	101	98	113	270	307	233	97	99	270	1.945	3.934	13
2.318	198	109	137	129	87	121	309	336	272	142	107	266	2.213	4.531	14
1.031	83	53	64	62	39	76	137	145	132	65	42	77	975	2.006	15
1.280	102	58	81	69	46	61	176	198	154	62	57	134	1.198	2.478	16
4.235	313	191	248	212	192	252	554	680	582	269	238	546	4.277	8.512	17
815	58	38	38	40	37	48	103	103	99	56	43	78	741	1.556	18
2.766	248	133	199	162	127	195	389	372	302	157	96	230	2.610	5.376	19
1.017	90	47	55	39	46	65	164	139	131	59	55	103	993	2.010	20
1.020	92	47	64	63	46	63	140	117	127	41	40	73	913	1.933	21
3.344	293	172	227	173	147	218	485	511	490	196	167	401	3.480	6.824	22
3.768	379	193	235	203	158	258	564	551	471	212	176	416	3.816	7.584	23
4.182	309	233	315	287	199	270	605	598	506	189	208	380	4.189	8.371	24
36.936	3.160	1.937	2.093	1.912	1.553	2.269	6.142	6.419	5.691	2.582	2.177	4.851	40.786	77.722	25
4.779	422	241	293	237	219	307	679	710	587	272	185	440	4.592	9.371	26
3.446	347	176	254	202	167	229	499	479	412	182	161	340	3.448	6.894	27
9.336	810	525	589	534	419	633	1.455	1.464	1.293	562	490	1.014	9.788	19.124	28
1.380	123	114	66	91	68	87	182	196	160	60	62	126	1.335	2.715	29
11.550	1.034	592	654	700	550	748	1.688	1.802	1.568	671	591	1.418	12.016	23.566	30
10.575	957	507	617	678	459	685	1.595	1.618	1.412	631	526	1.131	10.816	21.391	31
3.731	292	182	220	205	158	227	588	551	561	239	199	474	3.896	7.627	32
1.828	170	105	125	107	85	114	244	239	218	84	75	177	1.743	3.571	33
3.798	308	190	244	228	176	234	496	572	447	223	184	468	3.770	7.568	34
2.736	261	161	186	175	142	173	399	417	343	136	110	270	2.773	5.509	35
4.347	399	222	256	251	198	267	653	709	617	236	232	536	4.576	8.923	36
3.712	324	169	233	238	166	238	535	580	469	214	211	469	3.846	7.558	37
9.306	608	360	430	501	378	531	1.158	1.367	1.248	516	487	950	8.534	17.840	38
172.560	14.670	8.767	10.202	9.767	7.609	10.819	25.577	26.905	23.507	10.383	8.988	20.248	177.442	350.002	

TAV. 5 — Popolazione residente in età da 6 anni in poi,

N d'or- dine	C O M U N I	A N A L F A B E T I				F O R N I T I							
		T O T A L E		I N E T À D I O B B L I G O S C O L A S T I C O (da 6 a 14 anni)		P R I V I D I T I T O L O D I S T U D I O		d i s c u o l a e l e m e n t a r e		d i s c u o l a m e d i a i n f e r i o r e		c l a s s i c a e s c i e n t i f i c a	
		MF	M	MF	M	MF	M	MF	M	MF	M	MF	M
1	Bagni di Casciana	416	139	5	2	763	362	2.140	1.125	114	84	18	15
2	Bientina	410	126	5	3	679	335	2.153	1.072	107	79	10	10
3	Buti	786	272	6	2	952	508	2.529	1.301	89	65	17	15
4	Calci	681	268	32	21	808	355	3.282	1.585	236	165	47	39
5	Calcinàia	401	119	11	5	667	313	2.609	1.314	152	119	10	9
6	Capannoli	503	175	9	4	792	348	2.451	1.304	105	78	19	12
7	Casale Marittimo	205	70	2	1	267	138	815	421	31	18	7	6
8	Cascina	3.139	1.006	81	42	4.547	2.051	17.579	8.872	1.195	875	159	126
9	Castelfranco di Sotto	937	318	23	9	1.120	509	4.106	2.113	213	157	27	25
10	Castellina Marittima	371	130	24	10	413	196	1.450	795	23	18	8	5
11	Castelnuovo di Val di Cècina	648	291	13	9	1.034	528	2.765	1.444	85	59	14	12
12	Chianni	410	150	9	3	623	309	1.918	1.015	34	29	4	4
13	Crespina	509	147	23	15	619	299	2.314	1.248	105	88	11	10
14	Faùglia	569	179	15	9	733	338	2.656	1.467	90	70	12	11
15	Guardistallo	298	112	5	3	320	157	1.156	635	39	29	4	4
16	Lajatico	302	96	14	5	537	289	1.360	743	30	20	11	9
17	Lari	1.064	379	29	12	1.395	662	4.963	2.580	279	192	27	22
18	Lorenzana	168	42	3	2	244	113	969	551	18	15	3	3
19	Montecatini Val di Cècina	924	376	62	32	913	482	2.812	1.483	122	101	10	8
20	Montescudaio	272	86	7	5	1.307	687	203	117	20	18	3	3
21	Monteverdi Marittimo	294	134	7	2	421	228	1.005	547	11	8	4	3
22	Montòpoli in Val d'Arno	679	216	5	1	1.060	537	4.141	2.076	221	154	25	22
23	Palàia	1.114	381	55	24	1.414	675	3.997	2.133	151	104	38	34
24	Pèccioli	1.108	339	49	20	1.389	696	4.841	2.568	124	94	25	23
25	Pisa	4.690	1.468	324	165	9.090	3.694	43.620	19.690	7.193	4.596	1.214	897
26	Pomarance	1.591	664	29	11	1.512	772	5.013	2.653	228	153	31	28
27	Ponsacco	757	221	13	4	1.026	511	3.912	2.000	359	264	31	28
28	Pontedera	1.533	452	36	21	3.271	1.575	10.743	5.162	1.284	882	129	91
29	Riparbella	439	156	7	4	528	252	1.439	803	30	23	3	3
30	San Giuliano Terme	2.231	753	34	13	2.837	1.333	15.168	7.493	848	641	97	87
31	San Miniato	2.578	861	111	54	3.795	1.818	11.831	6.118	782	580	113	91
32	Santa Croce sull'Arno	742	233	16	9	1.493	727	4.166	2.049	411	272	41	34
33	Santa Luce Orciano	407	137	13	6	814	406	1.896	1.029	43	31	4	3
34	Santa Maria a Monte	1.019	299	44	21	2.012	1.048	3.690	1.970	120	93	18	15
35	Terricciola	613	182	7	3	1.064	521	3.143	1.652	94	67	15	13
36	Vecchiano	843	274	8	3	962	415	5.945	2.972	261	216	21	17
37	Vicopisano	827	282	21	8	1.295	649	4.480	2.244	199	147	25	20
38	Volterra	2.110	859	50	30	3.803	1.940	9.053	4.867	1.049	661	117	90
	Provincia	36.588	12.392	1.207	593	56.519	26.776	198.313	99.211	16.495	11.265	2.372	1.847

per sesso: analfabeti; alfabeti, secondo il titolo di studio

A L F A B E T I														T O T A L E		N d'or- dine		
D I T I T O L O D I S T U D I O														P O P O L A Z I O N E R E S I D E N T E				
di scuola media superiore														I N E T À D I O B B L I G O			P O P O L A Z I O N E R E S I D E N T E	
magistrale		tecnica, professionale e artistica		altri e non specificati		Totale		di università		T O T A L E		S C O L A S T I C O		I N E T À D A 6 A N N I				
MF	M	MF	M	MF	M	MF	M	MF	M	MF	M	MF	M	MF	M			
38	8	30	26	—	—	86	49	21	18	3.124	1.638	440	229	3.540	1.777	1		
16	5	17	12	1	1	44	28	19	18	3.002	1.532	388	196	3.412	1.658	2		
20	4	16	14	—	—	53	33	13	11	3.636	1.918	501	268	4.422	2.190	3		
38	7	34	25	—	—	119	71	26	23	4.471	2.199	599	281	5.152	2.467	4		
20	6	42	31	—	—	72	46	10	10	3.510	1.802	519	266	3.911	1.921	5		
33	5	15	13	—	—	67	30	20	13	3.435	1.773	580	287	3.938	1.948	6		
11	2	8	6	—	—	26	14	5	5	1.144	596	157	84	1.349	666	7		
150	49	186	156	14	9	509	340	130	110	23.960	12.248	3.053	1.569	27.099	13.254	8		
58	22	25	22	1	1	111	70	28	22	5.578	2.871	722	368	6.515	3.189	9		
11	2	8	8	1	1	28	16	3	1	1.917	1.026	246	126	2.288	1.156	10		
26	1	21	19	—	—	61	32	15	14	3.960	2.077	563	289	4.608	2.368	11		
10	3	5	5	2	1	21	13	9	8	2.605	1.374	358	180	3.015	1.524	12		
27	9	9	7	—	—	47	26	10	9	3.095	1.670	412	221	3.604	1.817	13		
17	2	13	10	—	—	42	23	20	18	3.541	1.916	479	239	4.110	2.095	14		
13	3	9	8	—	—	26	15	5	4	1.546	840	244	129	1.844	952	15		
12	1	9	9	—	—	32	19	5	3	1.964	1.074	292	162	2.266	1.170	16		
65	8	35	28	—	—	127	58	34	27	6.798	3.519	886	464	7.862	3.898	17		
5	—	6	6	—	—	14	9	1	1	1.246	689	162	87	1.414	731	18		
28	6	35	30	1	—	74	44	15	12	3.936	2.122	596	294	4.860	2.498	19		
13	5	7	6	—	—	23	14	8	8	1.561	844	200	100	1.833	930	20		
8	3	3	2	—	—	15	8	3	3	1.455	794	242	136	1.749	928	21		
86	30	38	30	—	—	149	82	21	19	5.592	2.868	797	402	6.271	3.084	22		
48	8	29	25	1	1	116	68	34	28	5.712	3.008	798	401	6.826	3.389	23		
27	7	18	15	2	2	72	47	15	15	6.441	3.420	1.024	505	7.549	3.759	24		
1.593	304	1.932	1.541	12	3	4.751	2.745	1.939	1.464	66.593	32.189	7.893	4.022	71.283	33.657	25		
55	4	66	56	2	2	154	90	45	41	6.952	3.709	1.077	561	8.543	4.373	26		
41	12	40	34	1	—	113	74	22	18	5.432	2.867	864	443	6.189	3.088	27		
156	31	225	197	4	4	514	323	134	107	15.946	8.049	2.239	1.140	17.479	8.501	28		
10	3	9	8	—	—	22	14	8	6	2.027	1.098	341	164	2.466	1.254	29		
111	27	153	138	2	1	363	253	64	56	19.280	9.776	2.479	1.254	21.511	10.529	30		
244	56	86	75	3	2	446	224	100	72	16.954	8.812	2.226	1.159	19.532	9.673	31		
66	12	46	37	—	—	153	83	22	19	6.245	3.150	746	351	6.987	3.383	32		
15	5	17	14	—	—	36	22	11	9	2.800	1.497	453	230	3.207	1.634	33		
29	8	28	23	1	—	76	46	11	10	5.909	3.167	817	406	6.928	3.466	34		
17	5	16	14	1	—	49	32	23	20	4.373	2.292	646	303	4.986	2.474	35		
42	14	47	38	—	—	110	69	24	22	7.302	3.694	898	425	8.145	3.968	36		
36	5	39	32	1	1	101	58	17	17	6.092	3.115	828	439	6.919	3.397	37		
169	26	164	126	8	3	458	245	116	91	14.479	7.804	1.612	842	16.589	8.663	38		
3.364	708	3.486	2.846	58	32	9.280	5.433	3.006	2.352	283.613	145.037	37.377	19.022	320.201	157.429			

TAV. 6 — Popolazione residente in età da 10 anni in poi, per sesso: attiva, secondo

N d'or- dine	C O M U N I	P O P O L A Z I O N E											
		Agricoltura, caccia e pesca		Industrie estrattive e manifatturiere		Costruzioni e impianti		Energia elettrica gas e acqua		Trasporti e comunicazioni		Commercio e servizi vari	
		MF	M	MF	M	MF	M	MF	M	MF	M	MF	M
1	Bagni di Casciana	1.126	886	275	209	86	86	4	4	62	60	176	112
2	Bientina	1.046	683	372	315	162	161	2	2	22	20	142	95
3	Buti	646	535	935	692	328	328	—	—	48	45	189	113
4	Calci	858	647	804	570	280	280	4	4	52	46	188	122
5	Calcinàia	779	533	607	512	167	167	3	3	94	86	134	82
6	Capannoli	1.315	934	457	376	70	70	1	1	54	51	132	81
7	Casale Marittimo	511	416	69	42	40	40	2	2	10	9	44	25
8	Càscina	4.475	3.487	4.365	3.259	1.049	1.047	16	16	502	481	1.334	953
9	Castelfranco di Sotto	1.751	1.454	709	580	133	133	12	12	75	67	261	180
10	Castellina Marittima	804	606	205	198	42	41	2	2	19	18	53	33
11	Castelnuovo di Val di Cècina	1.226	950	452	433	209	208	102	101	20	17	99	53
12	Chianni	1.303	1.042	89	84	26	26	1	1	23	22	57	45
13	Crespina	1.523	1.135	120	116	59	59	3	3	23	20	132	92
14	Faùglia	1.831	1.213	235	163	140	140	10	10	41	37	147	103
15	Guardistallo	624	481	137	117	46	46	5	5	16	13	57	35
16	Lajatico	1.005	758	79	75	31	30	—	—	15	12	53	31
17	Lari	2.839	2.216	454	384	128	128	5	5	81	72	253	177
18	Lorenzana	631	477	61	45	16	16	—	—	14	13	37	23
19	Montecatini Val di Cècina	1.529	1.374	374	339	87	83	3	3	34	27	76	52
20	Montescudàio	867	643	89	75	29	29	1	1	11	11	39	27
21	Monteverdi Marittimo	637	522	52	50	68	68	16	16	16	14	32	25
22	Montòpoli in Val d'Arno	1.577	1.156	867	667	143	143	3	3	104	91	219	152
23	Palàia	2.865	2.128	284	244	61	60	6	6	48	39	219	143
24	Pèccioli	3.103	2.274	312	295	138	138	1	1	54	46	263	168
25	Pisa	2.778	2.426	9.085	6.751	1.838	1.810	154	147	2.434	2.300	5.203	3.169
26	Pomarance	2.426	1.891	886	785	342	341	102	100	74	66	190	96
27	Ponsacco	1.157	786	1.193	1.040	157	156	5	5	42	39	322	212
28	Pontedera	2.235	1.420	4.077	3.053	306	305	17	17	212	188	1.195	781
29	Riparbella	757	753	83	76	75	75	—	—	26	23	44	32
30	San Giuliano Terme	3.351	2.938	2.831	1.882	1.068	1.065	20	20	427	407	787	556
31	San Miniato	5.694	4.088	2.295	1.678	384	383	10	10	282	266	773	577
32	Santa Croce sull'Arno	1.018	690	1.594	1.432	107	106	7	7	60	57	389	250
33	Santa Luce Orciano	1.169	1.004	161	153	46	46	2	2	36	28	65	45
34	Santa Maria a Monte	2.218	1.704	745	625	236	236	1	1	43	40	198	140
35	Terricciola	2.289	1.614	247	194	45	45	3	3	36	33	161	117
36	Vecchiano	2.332	1.688	957	587	328	328	28	28	157	145	265	172
37	Vicopisano	1.190	826	1.466	1.227	193	192	2	2	75	70	280	175
38	Volterra	3.652	2.608	1.372	1.056	430	428	14	13	140	131	541	303
	Provincia	67.137	50.986	39.395	30.379	9.093	9.043	567	556	5.482	5.110	14.749	9.547

il ramo di attività economica ; non attiva, secondo alcuni gruppi di condizioni non professionali

A T T I V A						P O P O L A Z I O N E N O N A T T I V A								T O T A L E		N d'or- dine
Credito e assicurazione		Pubblica amministrazione		T O T A L E		in attesa di prima occupazione		attente alle cure domestiche	altra		T O T A L E		P O P O L A Z I O N E R E S I D E N T E I N E T A D A 1 0 A N N I I N P O I			
MF	M	MF	M	MF	M	MF	M	F	MF	M	MF	M	MF	M		
10	10	88	65	1.827	1.432	34	22	1.088	380	222	1.502	244	3.329	1.676	1	
5	5	61	46	1.812	1.327	67	58	1.035	311	175	1.413	233	3.225	1.560	2	
5	5	59	38	2.210	1.756	29	25	1.514	429	275	1.972	300	4.182	2.056	3	
10	10	157	117	2.353	1.796	150	114	1.657	710	420	2.517	534	4.870	2.330	4	
3	3	81	58	1.868	1.444	101	67	1.190	515	289	1.806	356	3.674	1.800	5	
6	5	65	35	2.100	1.553	47	34	1.141	378	234	1.566	268	3.666	1.821	6	
1	—	20	14	697	548	16	13	466	105	69	587	82	1.284	630	7	
63	59	550	384	12.354	9.636	589	411	8.801	3.893	2.433	13.283	2.844	25.637	12.530	8	
11	10	102	74	3.054	2.510	163	81	2.190	756	425	3.109	506	6.163	3.016	9	
5	5	24	15	1.154	918	58	51	769	177	121	1.004	172	2.158	1.090	10	
7	4	77	50	2.192	1.816	67	56	1.598	477	344	2.142	400	4.334	2.216	11	
2	2	42	34	1.543	1.256	43	32	1.020	251	159	1.314	191	2.857	1.447	12	
4	4	52	37	1.916	1.466	57	53	1.101	336	192	1.494	245	3.410	1.711	13	
2	2	73	47	2.479	1.715	32	26	1.000	365	229	1.397	255	3.876	1.970	14	
4	4	39	26	928	727	53	43	559	190	121	802	164	1.730	891	15	
6	6	49	33	1.238	945	18	15	677	204	139	809	154	2.137	1.099	16	
18	17	148	74	3.926	3.073	130	99	2.554	841	506	3.525	605	7.451	3.678	17	
3	3	19	13	781	590	22	20	424	110	82	556	102	1.337	692	18	
6	6	68	51	2.177	1.935	109	97	1.845	464	334	2.418	431	4.595	2.366	19	
3	3	24	17	1.063	806	12	11	557	111	70	680	81	1.743	887	20	
3	3	35	28	859	726	14	14	533	195	137	792	151	1.651	877	21	
11	8	144	81	3.068	2.301	159	100	1.803	891	505	2.853	605	5.921	2.906	22	
14	12	113	76	3.610	2.708	178	101	2.010	668	413	2.856	514	6.466	3.222	23	
14	14	107	74	3.992	3.010	126	103	2.217	735	400	3.078	503	7.070	3.513	24	
369	336	6.486	4.599	28.347	21.538	3.231	2.106	22.536	13.213	7.994	38.980	10.100	67.327	31.638	25	
11	9	144	89	4.175	3.377	155	82	2.677	1.052	671	3.884	753	8.059	4.130	26	
10	9	105	74	2.991	2.321	76	54	1.952	783	502	2.811	556	5.802	2.877	27	
62	57	536	349	8.640	6.170	816	360	4.246	2.734	1.453	7.796	1.813	16.436	7.983	28	
4	4	41	36	1.030	999	43	41	1.021	184	140	1.248	181	2.278	1.180	29	
41	39	594	428	9.119	7.335	1.078	741	7.171	2.963	1.865	11.212	2.606	20.331	9.941	30	
66	63	548	326	10.052	7.391	488	323	5.706	2.244	1.424	8.438	1.747	18.490	9.138	31	
15	14	139	74	3.329	2.630	148	85	2.369	777	486	3.294	571	6.623	3.201	32	
2	2	37	29	1.518	1.309	49	41	1.152	281	182	1.482	223	3.000	1.532	33	
10	10	76	55	3.527	2.811	152	90	2.250	608	364	3.010	454	6.537	3.265	34	
9	8	65	43	2.855	2.057	21	21	1.346	464	257	1.831	278	4.686	2.335	35	
9	8	143	104	4.219	3.060	232	178	2.397	898	553	3.527	731	7.746	3.791	36	
11	8	90	54	3.307	2.554	95	72	2.174	985	582	3.254	654	6.561	3.208	37	
63	57	1.427	925	7.639	5.521	335	201	3.844	4.024	2.554	8.203	2.755	15.842	8.276	38	
898	824	12.628	8.672	149.949	115.117	9.193	6.041	98.640	44.702	27.321	152.535	33.362	302.484	148.479		

TAV. 7 — Popolazione residente attiva, per sesso: addetta al ramo dell'agricoltura,

N d'or- dine	C O M U N I	ADDETTI ALL'AGRICOLTURA, CACCIA E PESCA											
		Indipendenti				Coadiuvanti di indipendenti		Dipendenti				T O T A L E	
		conduttori non coltivatori e altri amministratori		conduttori coltivatori e altri lavoratori in proprio		MF	M	dirigenti e impiegati		altri		MF	M
		MF	M	MF	M			MF	M	MF	M		
1	Bagni di Casciana	22	16	353	347	598	382	14	13	139	128	1.126	886
2	Bientina	44	25	345	331	612	284	4	4	41	39	1.046	683
3	Buti	14	12	331	320	272	174	6	6	23	23	646	535
4	Calci	19	12	334	313	431	251	8	7	66	64	858	647
5	Calcinàia	13	7	229	219	496	272	7	7	34	28	779	533
6	Capannoli	17	14	363	349	788	427	11	11	136	133	1.315	934
7	Casale Marittimo	8	7	148	140	206	120	4	4	145	145	511	416
8	Cascina	59	46	1.708	1.655	2.323	1.436	39	39	346	311	4.475	3.487
9	Castelfranco di Sotto	35	23	841	804	747	506	7	7	121	114	1.751	1.454
10	Castellina Marittima	3	3	264	264	445	249	11	10	81	80	804	606
11	Castelnuovo di Val di Cècina . .	16	12	367	358	690	428	12	11	141	141	1.226	950
12	Chianni	21	19	436	430	649	408	10	9	187	176	1.303	1.042
13	Crespina	26	18	399	391	894	529	16	16	188	181	1.523	1.135
14	Faùglia	16	12	407	406	1.214	607	16	16	178	172	1.831	1.213
15	Guardistallo	9	6	180	178	349	213	5	5	81	79	624	481
16	Lajatico	11	8	233	229	570	337	4	4	187	180	1.005	758
17	Lari	39	29	950	928	1.490	929	29	28	331	302	2.839	2.216
18	Lorenzana	6	5	162	159	354	210	8	7	101	96	631	477
19	Montecatini Val di Cècina . . .	11	8	369	356	721	596	14	13	414	401	1.529	1.374
20	Montescudàio	15	15	249	247	493	276	7	6	103	99	867	643
21	Monteverdi Marittimo	4	4	176	170	263	156	5	4	189	188	637	522
22	Montòpoli in Val d'Arno	16	13	380	372	891	492	19	19	271	260	1.577	1.156
23	Palàia	20	18	728	719	1.648	950	35	35	434	406	2.865	2.128
24	Pèccioli	23	20	800	782	1.834	1.041	29	26	417	405	3.103	2.274
25	Pisa	63	49	908	896	1.175	879	58	56	574	546	2.778	2.426
26	Pomarance	24	20	587	582	1.400	881	31	31	384	377	2.426	1.891
27	Ponsacco	20	13	342	320	733	392	6	6	56	55	1.157	786
28	Pontedera	24	15	553	540	1.508	722	22	21	128	122	2.235	1.420
29	Riparbella	3	2	299	298	284	282	2	2	160	160	757	753
30	San Giuliano Terme	39	33	1.395	1.358	1.452	1.104	26	26	439	417	3.351	2.938
31	San Miniato	35	19	1.565	1.542	3.535	1.988	51	44	508	495	5.694	4.088
32	Santa Croce sull'Arno	23	16	378	363	542	247	7	7	68	57	1.018	690
33	Santa Luce Orciano	4	3	334	331	575	416	16	14	240	240	1.169	1.004
34	Santa Maria a Monte	13	10	888	833	1.176	737	5	5	136	119	2.218	1.704
35	Terricciola	27	20	655	642	1.409	764	18	13	180	175	2.289	1.614
36	Vecchiano	20	12	810	731	902	525	19	18	581	402	2.332	1.688
37	Vicopisano	20	14	413	397	671	332	8	6	78	77	1.190	826
38	Volterra	35	24	837	828	2.331	1.322	24	24	425	410	3.652	2.608
	Provincia	817	602	20.716	20.128	36.671	21.864	613	580	8.320	7.812	67.137	50.986

caccia e pesca e ad altri rami di attività economica, secondo la condizione sociale

ADDETTI AD ALTRI RAMI DI ATTIVITÀ ECONOMICA												TOTALE POPOLAZIONE RESIDENTE ATTIVA		N d'or- dine
Indipendenti				Coadiuvanti di indipendenti		Dipendenti				TOTALE		MF	M	
amministratori e liberi professionisti		lavoratori in proprio		MF	M	dirigenti e impiegati		altri		MF	M			
MF	M	MF	M			MF	M	MF	M			MF	M	
28	23	198	145	58	52	74	56	343	270	701	546	1.827	1.432	1
27	27	221	189	43	32	59	44	416	352	766	644	1.812	1.327	2
30	30	317	247	87	51	64	42	1.066	851	1.564	1.221	2.210	1.756	3
31	29	208	162	52	42	155	121	1.049	795	1.495	1.149	2.353	1.796	4
6	6	196	154	27	22	72	51	788	678	1.089	911	1.868	1.444	5
16	16	201	153	38	27	74	42	456	381	785	619	2.100	1.553	6
3	3	55	29	5	4	21	13	102	83	186	132	697	548	7
206	190	1.502	1.236	402	330	627	484	5.142	3.959	7.879	6.199	12.354	9.686	8
55	55	273	234	84	66	124	94	767	607	1.303	1.056	3.054	2.510	9
6	6	81	63	14	12	27	18	222	213	350	312	1.154	918	10
6	6	127	101	21	18	86	56	726	685	966	866	2.192	1.816	11
9	9	71	64	28	23	26	19	106	99	240	214	1.543	1.256	12
9	9	130	110	37	34	45	29	172	149	393	331	1.916	1.466	13
22	20	157	123	35	30	60	40	374	289	648	502	2.479	1.715	14
1	1	60	40	22	20	39	25	182	160	304	246	928	727	15
4	4	62	49	24	21	47	30	96	83	233	187	1.238	945	16
52	50	286	235	62	57	144	78	543	437	1.087	857	3.926	3.073	17
5	5	54	31	15	14	20	12	56	51	150	113	781	590	18
6	4	91	64	12	10	91	66	448	417	648	561	2.177	1.935	19
7	7	49	39	9	9	25	18	106	90	196	163	1.063	806	20
4	4	45	39	10	8	22	16	141	137	222	204	859	726	21
35	32	285	226	65	57	159	100	947	730	1.491	1.145	3.068	2.301	22
18	18	213	178	77	57	121	79	316	248	745	580	3.610	2.708	23
20	20	282	220	83	70	99	66	405	360	889	736	3.992	3.010	24
767	707	3.140	2.286	560	367	6.416	4.823	14.686	10.929	25.569	19.112	28.347	21.538	25
10	8	206	163	45	26	263	190	1.225	1.099	1.749	1.486	4.175	3.377	26
52	50	467	398	127	109	106	76	1.082	902	1.834	1.535	2.991	2.321	27
136	123	973	801	288	155	809	559	4.199	3.112	6.405	4.750	8.640	6.170	28
5	5	66	53	13	10	23	18	166	160	273	246	1.030	999	29
74	68	735	561	114	90	440	327	4.405	3.351	5.768	4.397	9.119	7.335	30
166	159	901	809	220	175	507	357	2.564	1.803	4.358	3.303	10.052	7.391	31
222	219	439	355	70	52	227	164	1.353	1.150	2.311	1.940	3.329	2.630	32
4	4	93	81	34	30	44	31	174	159	349	305	1.518	1.309	33
29	28	299	229	74	60	91	67	816	723	1.309	1.107	3.527	2.811	34
26	25	198	140	58	54	65	41	219	183	566	443	2.855	2.057	35
29	26	335	248	59	40	118	86	1.346	972	1.887	1.372	4.219	3.060	36
39	38	386	310	109	86	108	71	1.475	1.223	2.117	1.728	3.307	2.554	37
40	36	726	583	138	115	593	392	2.490	1.787	3.987	2.913	7.639	5.521	38
2.205	2.070	14.128	11.148	3.219	2.435	12.091	8.801	51.169	39.677	82.812	64.131	149.949	115.117	

TAV. 8 — Famiglie residenti : in totale ; col capo famiglia addetto al ramo dell'agricoltura,

N d'or- dine	C O M U N I	T O T A L E FAMIGLIE RESIDENTI		FAMIGLIE CON CAPI FAMIGLIA ADDETTI ALL'AGRICOLTURA, CACCIA									
				I n d i p e n d e n t i				C o a d i u v a n t i d i i n d i p e n d e n t i		D i p e n d e n t i			
		c o n d u t t o r i n o n c o l t i v a t o r i e a l t r i a m m i n i s t r a t o r i		c o n d u t t o r i c o l t i v a t o r i e a l t r i l a v o r a t o r i i n p r o p r i o						d i r i g e n t i e i m p i e g a t i		a l t r i	
		famiglie	componenti	famiglie	componenti					famiglie	componenti	famiglie	componenti
1	Bagni di Casciana	896	3.828	17	69	335	1.752	—	—	9	26	104	382
2	Bientina	979	3.758	37	104	325	1.602	1	2	3	12	33	107
3	Buti	1.340	4.783	13	38	315	1.298	—	—	2	8	20	53
4	Calci	1.455	5.594	16	52	319	1.576	—	—	7	31	38	129
5	Calcinàia	1.073	4.221	12	39	222	1.275	—	—	4	13	18	57
6	Capannoli	937	4.277	16	67	352	2.091	2	8	9	29	118	502
7	Casale Marittimo	351	1.451	5	28	135	654	—	—	2	5	88	352
8	Cascina	7.446	29.166	52	188	1.552	7.946	2	7	28	99	235	844
9	Castelfranco di Sotto	1.877	7.109	32	92	767	3.316	—	—	3	11	83	291
10	Castellina Marittima	623	2.550	2	7	251	1.288	—	—	5	18	57	190
11	Castelnuovo di Val di Cècina	1.237	5.007	11	34	347	1.902	—	—	9	27	92	321
12	Chianni	832	3.333	19	53	424	2.000	—	—	7	20	130	478
13	Crespina	875	3.921	24	81	380	2.166	—	—	13	46	142	520
14	Faùglia	1.017	4.509	14	32	395	2.450	—	—	13	45	148	503
15	Guardistallo	477	1.998	9	24	167	902	—	—	4	16	55	204
16	Lajatico	559	2.471	10	27	223	1.357	1	4	3	15	133	485
17	Lari	2.016	8.398	32	117	901	4.578	1	3	21	77	237	849
18	Lorenzana	369	1.550	6	16	155	869	1	2	6	14	69	228
19	Montecatini Val di Cècina	1.210	5.370	11	32	349	2.238	—	—	9	35	246	893
20	Montescudàio	485	2.006	14	52	243	1.245	—	—	4	10	70	240
21	Monteverdi Marittimo	472	1.933	4	23	168	847	—	—	3	9	116	431
22	Montòpoli in Val d'Arno	1.691	6.748	16	49	364	2.155	—	—	14	46	195	706
23	Palàia	1.662	7.556	17	84	681	3.912	—	—	19	66	307	1.170
24	Pèccioli	1.741	8.339	19	71	732	4.473	—	—	19	59	278	1.088
25	Pisa	21.837	75.943	46	181	852	4.572	3	9	48	190	379	1.377
26	Pomarance	2.210	9.341	22	84	544	3.408	—	—	24	73	226	775
27	Ponsacco	1.510	6.849	14	48	306	1.999	1	4	5	15	45	171
28	Pontedera	5.030	18.932	18	68	534	3.258	—	—	17	47	95	349
29	Riparbella	676	2.712	3	6	289	1.425	—	—	2	5	114	424
30	San Giuliano Terme	5.951	23.357	33	132	1.255	6.356	2	4	21	80	311	1.177
31	San Miniato	4.915	21.162	28	102	1.471	8.757	1	2	41	99	385	1.446
32	Santa Croce sull'Arno	1.974	7.569	20	73	346	1.731	3	21	4	12	46	202
33	Santa Luce Orciano	807	3.567	4	9	325	1.829	—	—	13	38	174	686
34	Santa Maria a Monte	1.817	7.563	12	33	801	3.835	1	6	3	10	81	314
35	Terricciola	1.137	5.485	23	97	619	3.536	—	—	11	31	111	391
36	Vecchiano	2.139	8.892	15	53	686	3.417	1	5	12	37	273	1.038
37	Vicopisano	1.986	7.519	19	64	388	1.869	—	—	6	14	57	187
38	Volterra	3.978	15.596	31	77	822	5.114	1	2	21	63	263	930
	Provincia	87.587	344.363	696	2.406	19.340	104.998	21	79	444	1.451	5.572	20.490

caccia e pesca e ad altri rami di attività economica, per condizione sociale del capo famiglia

E PESCA		FAMIGLIE CON CAPI FAMIGLIA ADDETTI AD ALTRI RAMI DI ATTIVITÀ ECONOMICA												N d'or- dine
TOTALE		Indipendenti				Coadiuvanti di indipendenti		Dipendenti				TOTALE		
		amministratori e liberi professionisti		lavoratori in proprio				dirigenti e impiegati		altri				
famiglie	componenti	famiglie	componenti	famiglie	componenti	famiglie	componenti	famiglie	componenti	famiglie	componenti	famiglie	componenti	
465	2.229	17	64	124	552	—	—	42	139	124	473	307	1.228	1
399	1.827	19	85	123	427	11	46	34	124	254	910	441	1.592	2
350	1.397	25	97	212	772	2	7	28	92	546	1.986	813	2.954	3
380	1.788	25	101	143	576	5	15	66	233	504	1.918	743	2.843	4
256	1.384	5	21	140	511	3	10	41	149	404	1.524	593	2.215	5
497	2.697	14	55	131	576	—	—	28	91	147	555	320	1.277	6
230	1.039	3	14	23	88	—	—	6	22	41	160	73	284	7
1.869	9.084	155	615	1.041	4.097	14	60	315	1.135	2.381	8.861	3.906	14.768	8
885	3.710	39	150	211	846	9	33	64	219	347	1.259	670	2.507	9
315	1.503	2	11	50	191	1	4	12	42	141	502	206	750	10
459	2.284	3	12	81	307	2	9	48	175	514	1.940	648	2.443	11
580	2.551	8	33	54	217	—	—	18	52	56	203	136	505	12
559	2.813	8	30	97	416	—	—	24	87	78	283	207	816	13
570	3.030	17	53	106	366	2	10	25	94	162	589	312	1.112	14
235	1.146	1	3	33	129	3	10	23	77	113	455	173	674	15
370	1.888	3	15	35	137	4	10	22	67	43	142	107	371	16
1.192	5.624	42	162	196	774	1	4	63	213	201	725	503	1.878	17
237	1.129	4	19	28	110	2	8	11	28	31	118	76	283	18
615	3.198	4	11	55	191	3	7	59	193	263	1.055	384	1.457	19
331	1.547	7	22	33	117	—	—	11	27	48	180	99	346	20
291	1.310	4	12	26	100	—	—	14	33	77	301	121	446	21
589	2.956	27	104	200	768	7	25	75	276	422	1.592	731	2.765	22
1.024	5.232	18	76	143	597	4	17	56	202	132	507	353	1.399	23
1.048	5.691	15	68	187	782	4	17	47	169	178	704	431	1.740	24
1.328	6.329	578	2.226	2.239	8.227	61	243	4.009	14.118	8.223	29.519	15.110	54.333	25
816	4.340	8	53	132	486	—	—	144	462	776	2.885	1.060	3.886	26
371	2.237	38	183	310	1.326	2	11	51	212	469	1.913	870	3.645	27
664	3.722	107	455	732	2.732	18	66	469	1.637	2.197	8.015	3.523	12.905	28
408	1.860	4	19	46	176	1	4	18	43	110	406	179	648	29
1.622	7.749	54	229	463	1.788	10	48	228	748	2.183	8.164	2.938	10.977	30
1.926	10.406	127	534	691	2.762	3	15	254	857	1.072	3.966	2.147	8.134	31
419	2.039	175	711	300	1.088	11	48	93	331	654	2.399	1.233	4.577	32
516	2.562	2	8	64	265	1	5	30	92	99	367	196	737	33
898	4.198	23	94	190	761	3	16	43	143	389	1.508	648	2.522	34
764	4.055	17	77	110	476	2	7	26	104	99	405	254	1.069	35
987	4.550	23	86	199	804	1	4	65	260	541	2.119	829	3.273	36
470	2.134	35	135	267	1.036	6	21	51	173	683	2.570	1.042	3.935	37
1.138	6.186	27	106	501	1.825	9	25	311	1.018	1.412	4.921	2.260	7.895	38
26.073	129.424	1.683	6.749	9.716	37.399	205	805	6.924	24.137	28.114	96.099	44.642	165.189	

TAV. 9 — Abitazioni, altri alloggi e relativi abitanti. Abitazioni e relative stanze, per titolo di godimento

N d'or- dine	C O M U N I	ABITAZIONI OCCUPATE									ABITAZIONI NON OCCUPATE						ALTRI ALLOGGI OCCUPATI (a)		
		T O T A L E				Proprietà e usufrutto			Affitto			T O T A L E		Proprietà e usufrutto		Affitto		N	abitanti
		N	stanze		abi- tanti	N	stanze	abi- tanti	N	stanze	abi- tanti	N	stanze	N	stanze	N	stanze		
			N	adibite esclu- sivam. altro uso															
1	Bagni di Casciana	872	4.429	314	3.824	301	1.849	1.286	283	1.061	1.051	51	238	39	195	9	28	2	4
2	Bièntina	956	3.869	75	3.748	415	1.865	1.539	319	899	1.069	38	173	24	135	11	25	3	2
3	Buti	1.290	5.561	601	4.783	455	2.337	1.734	545	1.838	1.853	79	332	63	293	8	20	—	—
4	Calci	1.379	7.344	459	5.552	332	2.506	1.335	681	2.675	2.521	71	401	52	321	8	31	13	42
5	Calcinàia	1.010	4.514	406	4.208	268	1.480	1.032	524	1.658	1.952	31	80	2	4	26	64	5	13
6	Capannoli	886	3.838	121	4.253	269	1.494	1.190	340	1.053	1.348	24	123	16	96	5	14	9	24
7	Casale Marittimo	347	1.312	3	1.451	153	656	617	106	305	389	27	88	20	68	5	17	—	—
8	Càscina	6.638	30.972	2.637	28.975	2.430	14.027	10.879	3.111	10.912	12.258	103	468	64	328	30	97	64	183
9	Castelfranco di Sotto	1.777	7.922	442	7.067	785	3.913	3.052	530	1.873	1.924	113	557	60	339	11	42	21	42
10	Castellina Marittima	598	2.373	298	2.542	255	1.041	1.032	156	476	551	66	228	52	186	5	13	4	8
11	Castelnuovo di Val di Cècina	1.172	4.727	183	4.999	444	1.862	1.781	400	1.264	1.474	51	211	42	189	5	13	5	8
12	Chianni	802	3.485	288	3.320	363	1.726	1.369	165	516	574	56	246	50	227	4	10	3	13
13	Crespina	847	4.180	274	3.916	217	1.262	890	243	814	868	35	282	30	259	2	6	3	5
14	Fauglia	982	4.393	381	4.485	209	1.168	851	347	1.097	1.189	60	382	47	335	10	33	5	24
15	Guardistallo	455	2.046	482	1.976	145	667	560	145	423	530	22	94	20	91	2	3	10	22
16	Lajatico	531	2.171	61	2.469	135	634	561	208	614	706	30	172	24	155	4	11	1	2
17	Lari	1.946	10.721	1.540	8.385	581	3.676	2.327	593	2.233	2.147	113	732	96	681	14	39	4	13
18	Lorenzana	341	1.813	266	1.547	110	616	452	94	335	321	19	92	13	71	4	11	2	3
19	Montecatini Val di Cècina	1.152	5.354	499	5.350	263	1.221	1.064	496	1.722	1.870	57	316	14	121	4	15	9	20
20	Montescudàio	468	1.830	114	1.980	141	615	500	114	323	388	27	106	21	92	3	8	9	26
21	Monteverdi Marittimo	432	1.637	73	1.904	175	670	715	125	332	470	22	98	16	74	1	4	22	29
22	Montopoli in Val d'Arno	1.647	7.107	716	6.747	578	2.960	2.214	653	2.011	2.287	71	352	60	324	8	19	1	1
23	Palàia	1.638	8.164	418	7.537	366	2.189	1.488	567	1.824	1.994	69	398	44	319	9	25	9	19
24	Pèccioli	1.668	8.658	1.719	8.298	495	2.557	2.142	589	1.871	2.202	79	466	64	407	9	26	13	41
25	Pisa	17.868	73.215	1.370	73.962	3.394	17.616	14.010	12.995	49.070	52.971	323	1.528	168	858	83	345	612	1.786
26	Pomarance	2.081	8.451	535	9.328	626	2.637	2.605	808	2.355	2.928	68	290	56	262	7	14	15	13
27	Ponsacco	1.395	6.016	936	6.770	468	2.394	2.263	619	1.852	2.611	10	65	7	57	3	8	18	79
28	Pontedera	4.254	15.779	818	18.441	1.015	4.678	4.389	2.526	7.823	10.212	50	279	39	245	9	28	62	185
29	Riparbella	645	2.416	301	2.696	219	901	919	199	540	673	55	199	42	167	10	24	8	16
30	San Giuliano Terme	5.316	22.904	1.103	22.876	1.862	9.329	8.041	2.332	7.781	9.148	196	1.020	88	474	16	60	164	476
31	San Miniato	4.610	20.560	1.503	21.081	1.467	7.501	6.233	1.722	5.581	6.436	122	630	86	511	23	68	26	55
32	Santa Croce sull'Arno	1.895	8.552	1.437	7.491	617	3.394	2.520	928	3.066	3.319	41	231	37	204	3	22	21	78
33	Santa Luce Orciano	779	3.077	26	3.550	261	1.131	1.133	249	781	934	39	162	34	150	5	12	5	17
34	Santa Maria a Monte	1.789	9.383	1.854	7.552	876	4.945	3.646	561	2.040	2.072	63	295	57	273	4	15	3	9
35	Terrecciola	1.110	5.135	179	5.481	425	2.194	1.942	226	683	811	64	299	56	264	7	21	2	4
36	Vecchiano	2.019	8.459	177	8.891	891	4.094	3.853	699	2.412	2.828	78	372	66	339	5	15	1	1
37	Vicopisano	1.922	8.221	852	7.494	629	3.269	2.402	840	2.739	3.020	81	380	59	308	15	46	10	25
38	Volterra	3.743	16.637	470	15.566	833	4.312	3.337	2.031	7.230	7.209	168	967	115	767	30	98	16	28
	Provincia	79.280	347.225	23.931	340.495	23.468	121.386	97.903	38.069	132.032	147.108	2.672	13.352	1.843	10.189	417	1.350	1.180	3.316

(a) Grotte, baracche, cantine, magazzini, negozi, uffici, locali di scuole e caserme, archi di mura e di ponti, carrozzoni ambulanti, ecc.

TAV. 10 — Abitazioni occupate e non occupate, per servizio installato

N d'or- dine	C O M U N I	TOTALE ABITAZIONI	A B I T A Z I O N I F O R N I T E D I									A B I T A Z I O N I S F O R N I T E D I	
			cucina	acqua potabile			latrina		bagno	impianto fisso di		acqua potabile e latrina	qualsiasi servizio
				di acquedotto		di pozzo	interna	esterna		illuminaz. elettrica	gas per cucina		
				interna	esterna								
1	Bagni di Casciana	925	912	274	39	78	435	408	36	793	—	69	3
2	Bièntina	997	968	32	7	105	395	403	15	789	—	193	5
3	Buti	1.369	1.361	138	26	58	325	581	24	1.162	—	450	3
4	Calci	1.463	1.424	272	268	103	549	614	46	1.320	—	225	2
5	Calcinàia	1.046	1.025	177	124	326	440	399	18	935	—	116	—
6	Capannoli	919	900	67	41	403	458	370	7	846	—	50	1
7	Casale Marittimo	374	365	73	30	43	211	49	5	262	—	79	4
8	Càscina	6.805	6.575	2.348	409	2.916	2.072	4.159	283	6.315	—	215	7
9	Castelfranco di Sotto	1.911	1.866	—	—	384	799	779	62	1.331	—	299	5
10	Castellina Marittima	668	652	36	15	106	179	258	3	431	—	198	2
11	Castelnuovo di Val di Cècina	1.228	1.215	537	31	65	760	147	76	991	—	242	1
12	Chianni	861	854	225	61	82	344	363	10	639	—	124	2
13	Crespina	885	873	162	42	415	364	478	32	819	—	29	—
14	Faiglia	1.047	1.011	179	53	410	481	416	32	917	—	102	1
15	Guardistallo	487	456	71	21	101	249	146	9	329	—	61	2
16	Lajatico	562	556	3	2	129	306	146	5	448	—	94	1
17	Lari	2.063	2.048	408	209	570	1.143	638	82	1.767	—	191	1
18	Lorenzana	362	358	17	5	99	141	183	7	306	—	30	—
19	Montecatini Val di Cècina	1.218	1.195	131	105	154	607	275	37	847	—	276	2
20	Montescudàio	504	492	103	30	85	184	148	8	362	—	123	1
21	Monteverdi Marittimo	476	454	3	31	26	189	89	2	282	—	170	—
22	Montopoli in Val d'Arno	1.719	1.696	273	48	488	934	596	79	1.485	—	157	2
23	Palàia	1.716	1.698	8	13	688	859	590	27	1.311	—	203	—
24	Pèccioli	1.760	1.721	221	72	381	1.039	485	28	1.480	—	191	4
25	Pisa	18.803	17.935	13.730	1.087	1.923	11.957	5.703	3.856	17.669	3.222	81	12
26	Pomarance	2.164	2.117	386	20	425	1.970	402	184	1.724	—	164	—
27	Ponsacco	1.423	1.395	—	—	1000	463	873	51	1.274	—	24	—
28	Pontedera	4.366	4.226	2.386	199	694	2.772	1.233	488	4.065	—	243	4
29	Riparbella	708	694	185	130	110	184	331	1	373	—	97	1
30	San Giuliano Terme	5.676	5.489	211	285	1.034	1.499	3.624	146	5.195	—	334	2
31	San Miniato	4.758	4.694	457	163	1.926	2.599	1.870	184	3.754	—	169	4
32	Santa Croce sull'Arno	1.957	1.916	13	6	1.231	1.053	470	283	1.653	—	256	—
33	Santa Luce Orciano	823	811	33	61	75	353	201	5	573	—	229	2
34	Santa Maria a Monte	1.855	1.847	—	—	696	580	711	23	1.239	—	435	1
35	Terricciola	1.176	1.171	17	1	512	632	422	28	1.061	—	96	—
36	Vecchiano	2.098	2.092	255	38	933	444	1.386	31	1.994	—	231	—
37	Vicopisano	2.013	1.987	100	8	424	1.009	698	48	1.745	—	267	4
38	Volterra	3.927	3.870	884	295	1.062	2.997	637	147	2.997	—	170	6
	Provincia	83.112	80.919	24.415	3.975	20.260	41.975	31.281	6.408	71.483	3.222	6.683	85

