

ISTITUTO CENTRALE DI STATISTICA
IX CENSIMENTO GENERALE DELLA POPOLAZIONE
4 NOVEMBRE 1951

VOLUME I
DATI SOMMARI PER COMUNE

FASCICOLO 55
PROVINCIA DI PESARO E URBINO



SOC. ABETE - ROMA
1954

Fasc. 55 - Provincia di Pesaro e Urbino

ERRATA-CORRIGE: Pag. 17, Tav. 2

Colonna	Riga	Errata	Corrige
ultima	terzultima	74	374

I N D I C E

CARTA PLANIMETRICA

AVVERTENZE	<i>Pag.</i> 5
TAVOLA 1 - Superficie territoriale e densità - Popolazione per sesso : residente, per specie di località abitata ; residente temporaneamente assente, per luogo di presenza ; presente, per carattere della dimora	» 12
» 2 - Altitudine e popolazione residente dei comuni, delle frazioni geografiche e delle località abitate	» 14
» 3 - Popolazione residente, per sesso e stato civile.	» 25
» 4 - Popolazione residente, per sesso e classi di età	» 26
» 5 - Popolazione residente in età da 6 anni in poi, per sesso : analfabeti ; alfabeti, secondo il titolo di studio	» 28
» 6 - Popolazione residente in età da 10 anni in poi, per sesso : attiva, secondo il ramo di attività economica ; non attiva, secondo alcuni gruppi di condizioni non professionali	» 30
» 7 - Popolazione residente attiva, per sesso : addetta al ramo dell'agricoltura, caccia e pesca e ad altri rami di attività economica, secondo la condizione sociale	» 32
» 8 - Famiglie residenti : in totale ; col capo famiglia addetto al ramo dell'agricoltura, caccia e pesca e ad altri rami di attività economica, per condizione sociale del capo famiglia	» 34
» 9 - Abitazioni, altri alloggi e relativi abitanti. Abitazioni e relative stanze, per titolo di godimento	» 36
» 10 - Abitazioni occupate e non occupate, per servizio installato.	» 37

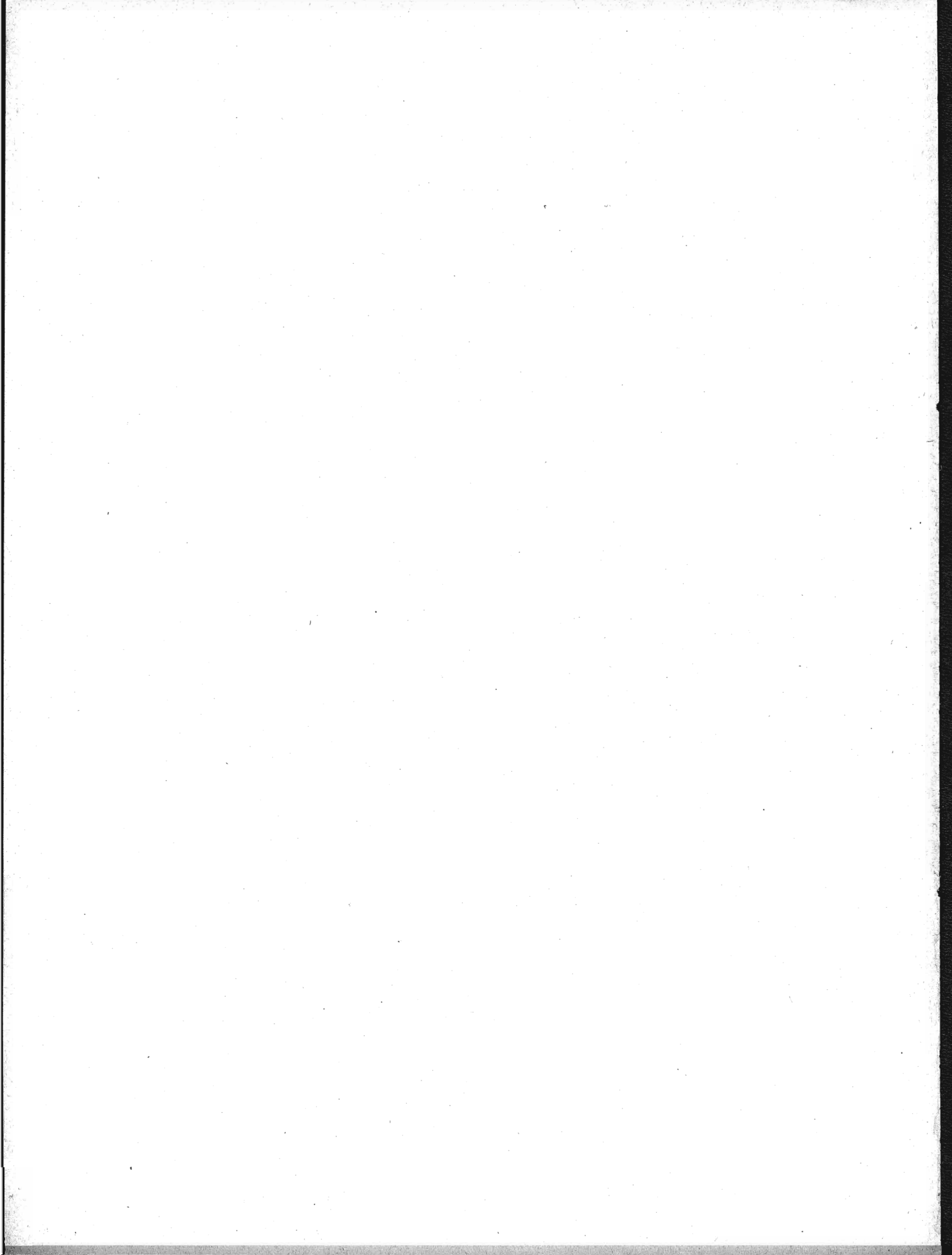

AVVERTENZE

Le presenti « avvertenze » hanno lo scopo di eliminare le eventuali incertezze che possono sorgere nella interpretazione dei dati, allorchè si consultano le tavole statistiche contenute nel fascicolo. A tal fine si è ritenuto necessario definire le modalità cui fanno riferimento i dati indicati nelle predette tavole ogni qual volta esse modalità possano far sorgere dubbi sul loro preciso significato.

Per facilità di ricerca, accanto ad ogni modalità oggetto di definizione sono riportati, fra parentesi, i numeri distintivi delle tavole statistiche i cui dati sono classificati in funzione della modalità considerata.

Ai fini di eventuali raffronti fra i dati riportati nel presente fascicolo e quelli analoghi risultanti dal Censimento generale della popolazione al 21-4-1936, si richiama quanto esposto in proposito nella « Relazione generale » al IX Censimento generale della popolazione.

1. - Carta planimetrica provinciale. — Nella carta planimetrica (scala 1 : 250.000) inserita nel fascicolo sono indicati, con riferimento alla data di censimento, i confini dei Comuni della provincia e la rete stradale e ferroviaria statale.

I confini comunali sono stati tracciati in base al piano topografico del IX Censimento generale della popolazione, formato con le tavolette al 25.000 dell'Istituto Geografico Militare ; l'ubicazione dei centri capoluoghi di comune è stata contrassegnata con simboli convenzionali corrispondenti alle classi di ampiezza demografica (popolazione residente) indicate in calce alla carta stessa.

I Comuni sono contraddistinti da un numero progressivo secondo l'ordine geografico (dall'alto in basso e da sinistra a destra). Nel retro della carta è predisposto l'elenco dei Comuni in ordine alfabetico con riferimento anche al numero d'ordine geografico, onde facilitare l'individuazione dei singoli Comuni nella carta stessa.

2. - Comune. — La denominazione e la superficie territoriale dei Comuni fanno riferimento alla data di censimento (4 novembre 1951). La superficie territoriale (espressa in ettari) è quella fornita dagli Uffici Tecnici del Catasto o Erariali ; eventuali differenze con i dati pubblicati nei fascicoli provinciali relativi al Censimento generale della popolazione del 21 aprile 1936 sono da ascrivere a variazioni territoriali o a rettifiche per accertamenti intervenuti successivamente.

Le zone di territorio in contestazione tra due o più Comuni sono comprese, ai fini del Censimento, nella circoscrizione di uno dei Comuni medesimi, come posto in evidenza, di volta in volta, con apposita nota in calce alle tavole 1 e 2. Analoga nota è stata apposta per le variazioni territoriali che hanno avuto esecuzione successivamente alla data di censimento, fino al 30 giugno 1954.

3. - Frazione geografica (Tav. 2). — Quota parte di territorio comunale comprendente di norma un centro abitato, nonchè nuclei abitati e case sparse circonvicini gravitanti sul centro. Sono considerate, inoltre, frazioni geografiche a se stanti, anche se disabitate :

a) le isole amministrative, cioè le parti di territorio comunale separate, da quella comprendente la casa comunale, dal territorio di altro o di altri Comuni e le isole marittime e lacuali ;

b) le zone di territorio comprendenti nuclei o case sparse gravitanti su centri abitati di altri Comuni ;

c) le zone di territorio di alta montagna completamente disabitata, le paludi, gli acquitrini e i laghi appartenenti ad un solo Comune, purchè di una certa ampiezza ;

d) la parte di lago spettante a ciascun Comune, qualora il lago risulti diviso tra più Comuni ;

e) le zone di territorio in contestazione tra due o più Comuni.

4. - Località abitate (*Tavv. 1 e 2*). — Aggregati più o meno grandi di case che, ai fini dell'insediamento della popolazione, si distinguono in: «centro abitato», «nucleo abitato», «case sparse». I centri e i nuclei abitati, aventi sempre un nome proprio, possono risultare costituiti da case situate nel territorio di due o più Comuni confinanti; tale particolarità è posta in evidenza, di volta in volta, con apposita nota.

— **Centro abitato** (*Tavv. 1 e 2*). — Aggregato di case contigue o vicine con interposte strade, piazze e simili, o comunque brevi soluzioni di continuità, caratterizzato dall'esistenza di servizi od esercizi pubblici determinanti un luogo di raccolta ove sogliono concorrere anche gli abitanti dei luoghi vicini, per ragioni di culto, istruzione, affari, approvvigionamenti e simili.

Sono considerati «centri abitati temporanei» le località turistiche, di cura e di villeggiatura non abitate continuativamente, aventi però, nel periodo di attività stagionale, i requisiti di centro abitato.

I centri che comprendono la casa comunale sono contrassegnati con asterisco.

— **Nucleo abitato** (*Tavv. 1 e 2*). — Aggregato di case, con almeno cinque famiglie, privo del luogo di raccolta che caratterizza il centro abitato. Il carattere di nucleo abitato è, inoltre, riconosciuto:

a) al gruppo, anche minimo, di case vicine tra loro, situate in zona montana, quando vi abitino almeno due famiglie e le condizioni della viabilità siano tali da rendere difficili e comunque non frequenti i rapporti con le altre località abitate;

b) all'aggregato di case (dirute o non dirute) in zona montana, già sede di popolazione e, alla data di censimento, disabitato per il noto fenomeno dello spopolamento montano;

c) ai fabbricati di aziende agricole e zootecniche (cascine, fattorie, masserie, ecc.), anche se costituiti da un solo edificio, purchè il numero delle famiglie in esso abitanti non sia inferiore a cinque;

d) ai conventi, alle case di cura, alle colonie climatiche e sanatoriali, agli orfanotrofi, alle case di correzione e alle scuole-convitto situati in aperta campagna;

e) agli edifici distanti da centri e nuclei abitati, con servizi od esercizi pubblici (stazione ferroviaria, centrale idroelettrica, spaccio, chiesa, ecc.), purchè negli stessi o nelle eventuali case prossime, da comprendere nel nucleo, abitino almeno due famiglie.

— **Case sparse** (*Tavv. 1 e 2*). — Case disseminate per la campagna o situate lungo strade a distanza tale tra loro da non poter costituire nemmeno un nucleo abitato.

5. - Accentatura dei nomi dei Comuni, delle frazioni geografiche e delle località abitate. — Ai fini della retta pronuncia dei nomi dei Comuni, delle frazioni geografiche e delle località abitate, è stato posto l'accento tonico sulle parole sdrucciole e tronche.

Le parole piane non sono state accentate anche se terminanti con vocali costituenti iato, mentre sono state accentate sulla penultima sillaba se terminanti con vocali costituenti dittongo.

Le parole terminanti con consonante sono state accentate se l'accento tonico non cade sull'ultima vocale.

6. - Altitudine (*Tav. 2*). — Per i Comuni e le frazioni geografiche è stata indicata l'altitudine minima e massima dell'intero territorio; l'altitudine dei centri abitati si riferisce al principale luogo di raccolta, di norma una piazza (della chiesa parrocchiale, del municipio, del mercato, ecc.); l'altitudine dei nuclei abitati fa riferimento ad un punto intermedio del terreno su cui sorgono le case dei nuclei stessi.

7. - Popolazione residente (*Tavv. 1 e 2*). — È costituita dal complesso delle persone aventi, alla data di censimento, la dimora abituale nel Comune considerato, anche se non iscritte nel registro della popolazione stabile, tanto se presenti quanto se temporaneamente assenti dal Comune, alla data medesima, per una delle seguenti ragioni: a) affari, diporto, breve cura e simili; b) baliatico (bambini dati a balia); c) istruzione, riabilitazione, noviziato religioso; d) servizio militare di leva, di richiamo, di volontariato (esclusi i dispersi in guerra); e) servizio statale all'estero; f) missione fuori sede; g) attività svolte continuativamente in Comune diverso da quello di abitazione della famiglia, sempre che il rientro in famiglia ricorresse almeno settimanalmente; h) lavori stagionali o comunque temporanei; i) mancanza di sede fissa di lavoro; l) imbarco su navi della marina militare o mercantile; m) ricovero temporaneo in luoghi di cura o di assistenza, compreso il ricovero in istituti psichiatrici di durata inferiore a tre anni; n) detenzione in attesa di giudizio o condanna a pena inferiore a 5 anni o confino.

Nella popolazione residente di ciascun Comune sono compresi anche gli sfollati per eventi bellici che in esso hanno conservato l'iscrizione anagrafica, pur alloggiando fuori del territorio del Comune stesso, nel quale non hanno potuto ancora far ritorno per cause indipendenti dalla loro volontà, nonchè i cittadini italiani profughi da territori non più amministrati dall'Italia dopo l'ultima guerra (esclusa la Zona A del T. L. T.) che, alla data di censimento, si trovavano nel territorio del Comune.

La popolazione residente di ciascun centro o nucleo diviso fra due o più Comuni (Tav. 2) è data dalla somma delle quote parti riportate per il centro o nucleo stesso nei diversi Comuni di appartenenza indicati in nota.

8. - Popolazione presente (Tav. 1). — È costituita dalle persone presenti nel Comune considerato, alla data di censimento tanto se residenti nel Comune, quanto se residenti in altri Comuni o all'estero.

9. - Densità demografica dei Comuni (Tav. 1). — Rapporto fra il totale della popolazione residente di ciascun Comune e la superficie territoriale del Comune espressa in Km²; il tutto, con riferimento alla data di censimento.

10. - Assenza temporanea (Tav. 1). — Riguarda coloro che, alla data di censimento, erano assenti dal Comune di residenza per una qualsiasi delle ragioni di cui al punto 7.

11. - Età (Tavv. 5 e 6). — È misurata in anni compiuti e pertanto nelle classificazioni per gruppi gli estremi inferiore e superiore di ciascuna classe sono espressi in anni compiuti. Così, ad es.:

fino a 6 anni: dalla nascita fino al 6^a anno di vita compiuto (cioè fino al 6^a compleanno);

da 6 a 10 anni: dal 6^o anno compiuto fino al 10^o anno compiuto (cioè fino al 10^o compleanno);

da 10 a 14 anni: dal 10^o anno compiuto fino al 14^o anno compiuto (cioè fino al 14^o compleanno);

da 14 a 18 anni: dal 14^o anno compiuto fino al 18^o anno compiuto (cioè fino al 18^o compleanno);

.....

da 65 anni in poi: dal 65^o anno compiuto in poi.

È da avvertire che i casi di censiti in età ignota sono stati eliminati mediante accertamenti presso i Comuni di residenza e di nascita dei censiti stessi; i rarissimi casi per i quali non è stato possibile accertare l'esatta data di nascita sono stati eliminati in base alle altre notizie del foglio di censimento interferenti con l'età.

12. - Grado di istruzione dei censiti (Tav. 5). — Si riferisce al più alto titolo di studio conseguito in qualsiasi scuola (pubblica o privata, italiana o straniera, anche all'estero), non alla più alta classe o al più alto corso frequentato con successo.

— **Analfabeti.** — Sono considerati tali coloro che hanno dichiarato di non sapere nè leggere nè scrivere (analfabeti completi), più coloro che hanno dichiarato di sapere solo leggere o solo scrivere (semi-analfabeti).

— **Alfabeti.** — Sono considerati tali coloro che hanno dichiarato di possedere un titolo di studio o, almeno, di saper leggere e scrivere. Gli scolari delle prime classi elementari, in età da 6 anni in poi, sono stati considerati alfabeti.

— **Alfabeti privi di titolo di studio.** — Coloro che non hanno conseguito neanche il minimo titolo di studio di scuola elementare (certificato di proscioglimento).

— **Alfabeti forniti di titolo di studio di scuola elementare.** — Coloro che hanno conseguito il certificato di proscioglimento o la licenza elementare.

— **Alfabeti forniti di titolo di studio di scuola media inferiore.** — Nel gruppo sono compresi anche coloro che hanno ultimato con successo i corsi ginnasiali.

— **Alfabeti forniti di titolo di studio di scuola media superiore.** — I censiti con titolo di studio di scuola artistica media sono compresi nel gruppo con titolo di studio di scuola media superiore tecnica, professionale e artistica.

13. - Popolazione attiva e popolazione non attiva (Tavv. 6 e 7). — La popolazione attiva è costituita dai censiti in età da 10 anni in poi esercitanti una professione, arte o mestiere. Sono compresi nella popolazione attiva anche i disoccupati, i militari (di leva, volontari e richiamati), i ricoverati temporaneamente in luoghi di cura o di assistenza, i detenuti in attesa di giudizio o condannati a pena inferiore a 5 anni e i confinati, per tutti i quali è stata considerata l'ultima attività professionale esercitata, rispettivamente, prima della disoccupazione, del servizio militare, del ricovero, della detenzione, del confino.

La popolazione non attiva è costituita dai censiti di qualunque età di condizione non professionale e cioè: bambini, studenti, persone in attesa di prima occupazione, donne attendenti alle cure domestiche, proprietari, benestanti, pensionati, infermi o ricoverati in luoghi di cura o di assistenza a tempo indeterminato, inabili permanenti, detenuti condannati a pena di 5 anni e più, persone viventi a carico della pubblica beneficenza, mendicanti, prostitute. Nella tavola 6 la popolazione non attiva considerata è quella in età da 10 anni in poi; pertanto nelle persone in attesa di prima occupazione sono comprese anche quelle, dichiaratesi tali, in età da 10 a 14 anni. Circa le donne attendenti alle cure domestiche, è da tener presente che sono considerate tali anche quelle che, pur esercitando una professione, arte o mestiere, dedicano prevalentemente la propria attività alla casa.

14. - Ramo di attività economica in cui il censito esercita la professione, arte o mestiere (Tav. 6). — La classificazione delle attività economiche predisposta dall'Istituto Centrale di Statistica, che ha per base l'attività (unica o prevalente) delle singole « unità locali » (fabbriche, botteghe artigiane, laboratori negozi, sedi e filiali bancarie e assicurative, ospedali, gabinetti medici e studi professionali, esercizi pubblici, ecc.), si articola in categorie raggruppate in classi e successivamente in rami.

L'ordine di successione dei rami prende anzitutto in considerazione le attività economiche riguardanti la lavorazione della terra, l'allevamento del bestiame e la cattura di animali (agricoltura, caccia e pesca); poi lo sfruttamento del sottosuolo e la trasformazione dei prodotti (industrie estrattive e manifatturiere); seguono le costruzioni edilizie e stradali e le installazioni di impianti; indi, la produzione e distribuzione di energia elettrica e di gas e la distribuzione di acqua; i trasporti di cose e di persone e le comunicazioni di notizie; il commercio; il credito, le assicurazioni e le gestioni finanziarie; le prestazioni di servizi riguardanti il settore privato e, infine, i servizi prestati dall'amministrazione statale e da enti pubblici.

15. - Posizione nella professione e condizione sociale (Tavv. 7 e 8). — La condizione del censito in rapporto all'impresa (azienda, ente, ecc.) ove egli svolge la propria attività professionale individua la posizione nella professione. Nel presente fascicolo le predette posizioni, ad esclusione di quella di « coadiuvante », sono state opportunamente raggruppate e i gruppi così formati sono stati denominati, per brevità, « condizioni sociali » che, alla loro volta, sono state riunite in due grandi categorie: I) condizioni di « indipendente », se il censito gestisce l'impresa o, comunque, lavora in conto proprio; II) condizioni di « dipendente », se il censito lavora per conto altrui.

I) INDIPENDENTI

A - *Agricoltura, caccia e pesca.* — Sono considerati indipendenti: a) i conduttori non coltivatori e altri amministratori, cioè coloro che gestiscono un'azienda agricola, forestale, zootecnica o per la caccia o per la pesca, sopportandone il rischio e nella quale non impiegano nè l'opera manuale propria, nè quella dei familiari; b) i conduttori coltivatori, cioè coloro che gestiscono un'azienda agricola forestale, zootecnica sopportandone il rischio e nella quale impiegano l'opera manuale propria o quella dei familiari; c) i terraticanti, cioè coloro che assumono (di solito per la durata del ciclo vegetativo) i lavori di una determinata coltura, in uno o più appezzamenti di terreno, dando in corrispettivo una prestabilita quantità di prodotto; d) i coloni parziari (mezzadri, terziari, ecc.), cioè coloro che coltivano un fondo avuto a colonia parziaria; e) i compartecipanti, cioè coloro che assumono, nel corso di un'annata agraria, una parte dei lavori necessari ad una coltivazione legnosa oppure tutti o parte dei lavori necessari ad una coltivazione erbacea, ricevendo come compenso una quota parte del prodotto; f) gli altri lavoratori in proprio, quali quelli che svolgono, in conto proprio, una attività di caccia o di pesca, eventualmente con l'aiuto di familiari, avendo o no personale retribuito alle proprie dipendenze.

B - *Altri rami di attività economica.* — Sono considerati indipendenti: g) gli amministratori titolari di azienda, cioè coloro che gestiscono un'azienda industriale, commerciale, ecc., sopportandone il rischio e nella quale non impiegano nè l'opera manuale propria, nè quella dei familiari; h) i liberi professionisti, cioè coloro che esercitano, in conto proprio, una professione o arte liberale, senza o con l'aiuto di personale retribuito;

i) gli altri lavoratori in proprio, quali quelli che gestiscono, in conto proprio, una piccola industria o bottega artigiana o negozio e simili, partecipandovi con lavoro manuale, eventualmente con l'aiuto di familiari, avendo o no personale retribuito alle proprie dipendenze.

II) DIPENDENTI

A - *Agricoltura, caccia e pesca.* — Sono considerati dipendenti: a) i dirigenti, cioè coloro che esercitano, con il corrispettivo di una remunerazione, attività con funzioni direttive (tecniche o amministrative) o di rappresentanza per tutta o parte notevole di un'azienda agricola, forestale, zootecnica o per la caccia o per la pesca; b) impiegati, cioè coloro che esercitano, con il corrispettivo di una remunerazione, attività con funzioni esecutive in una delle aziende anzicite; c) altri dipendenti, quali: i lavoratori agricoli (salariati fissi, a contratto annuo, a giornata, ecc.), gli operai, i manovali o braccianti e i garzoni, che svolgono la loro attività in una delle aziende suddette.

B - *Altri rami di attività economica.* — Sono considerati dipendenti: d) i dirigenti, cioè coloro che esercitano, con il corrispettivo di una remunerazione, attività con funzioni direttive (tecniche o amministrative) o di rappresentanza per tutta o parte notevole di un'azienda industriale, commerciale, ecc.; dei dipendenti dello Stato (civili e militari) sono considerati dirigenti quelli di grado superiore al VII e quelli esercitanti attività con funzioni direttive indipendentemente dal grado (capi di istituti di istruzione, ecc.); degli addetti al culto sono considerati dirigenti i vescovi, i capi di convivenze religiose, i parroci e similari; e) impiegati, cioè coloro che esercitano, con il corrispettivo di una remunerazione, attività con funzioni esecutive in una azienda industriale, artigiana, commerciale, ecc.; dei dipendenti dello Stato (civili e militari) sono considerati impiegati quelli di grado inferiore al VI; f) altri dipendenti (di aziende industriali, artigiane, commerciali, ecc.), quali: gli operai (specializzati, qualificati e comuni), i manovali (specializzati e comuni) e i garzoni; i camerieri, barbieri e simili, i lavoranti a domicilio per commissioni di fabbricanti e commercianti.

- **COADIUVANTI DI INDIPENDENTI.** — Sono compresi in questa posizione i familiari (parenti o affini) che coadiuvano un « indipendente », senza avere un rapporto d'impiego regolato in base a contratti di lavoro, nella conduzione di un'azienda, sia che si tratti di azienda agricola, forestale, zootecnica o per la caccia o per la pesca, sia che si tratti di azienda industriale o artigiana o commerciale, ecc.

16. - Famiglia di censimento - Capo famiglia (Tav. 8). — Ai fini del Censimento, per famiglia s'intende l'insieme di più persone abitualmente conviventi (cioè che coabitano e costituiscono un'unica economia, anche se limitata alla sola alimentazione), legate da vincoli di parentela, affinità, adozione, affiliazione, tutela o anche affettivi, nonchè di coloro che convivono con esse per ragioni di lavoro (domestici, garzoni, maggior-domi, ecc.) o perchè dozzinanti o pensionanti. Le famiglie residenti sono quelle i cui membri hanno dimora abituale nel Comune di censimento.

Ai fini del Censimento, capo famiglia è la persona considerata tale dai componenti della famiglia, ancorchè non sopporti il carico familiare.

La differenza fra il totale delle famiglie residenti nel Comune e la somma delle famiglie con capi famiglia addetti all'agricoltura, caccia e pesca e addetti ad altro ramo di attività economica corrisponde alle famiglie con capi famiglia in condizioni non professionali o, eventualmente, in età fino a 10 anni.

17. - Abitazione (Tavv. 9 e 10). — Uno o più vani funzionalmente destinati all'abitare, con ingresso indipendente su strada, pianerottolo, cortile, terrazza, ballatoio e simili, alla data di censimento occupati o destinati ad essere occupati da una famiglia oppure da più famiglie coabitanti. Sono comprese nelle abitazioni tutte le costruzioni in legno destinate all'abitare aventi sempre, però, i caratteri dell'igiene, della stabilità, ecc. Sono escluse, invece, dalla indagine: le costruzioni rurali abitate soltanto durante i lavori agricoli stagionali dagli addetti ai lavori stessi; le abitazioni con diritto di extraterritorialità (ambasciate, ecc.); i locali ad uso delle convivenze (caserme, conventi, ospedali, ecc.) e, infine, quelli adibiti esclusivamente all'esercizio di una attività economica (uffici, laboratori, gabinetti medici, ecc.).

18. - Abitazione occupata e non occupata (Tavv. 9 e 10). — Le abitazioni occupate abitualmente da una o più famiglie residenti nel Comune sono considerate « abitazioni occupate »; sono considerate tali anche le camere di albergo costituenti appartamento a se stante, semprechè occupate abitualmente da persone residenti nel Comune. Ne consegue che gli abitanti relativi alle dette abitazioni sono quelli residenti (presenti o assenti alla data di censimento), il cui ammontare può essere inferiore, anche in misura sensibile,

alla popolazione residente del Comune a causa delle eventuali aliquote di detta popolazione (membri permanenti di convivenze, senza tetto, sfollati, ecc.) che non dispongono di abitazione nel Comune di iscrizione anagrafica.

Le abitazioni costruite, restaurate o trasformate di recente e ancora non abitate, quelle sfitte per qualsiasi ragione o anche occupate, periodicamente o no, da famiglia che abbia altrove la dimora abituale, sono considerate « abitazioni non occupate ». Le camere di albergo costituenti appartamento a se stante, non occupate abitualmente da persone residenti nel Comune, sono state considerate come locali della convivenza e, pertanto, non sono state rilevate.

19. - Altri alloggi (Tav. 9). — Si intendono tutti gli alloggi non destinati funzionalmente all'abitare (alloggi di fortuna) occupati abitualmente da una o più famiglie residenti, presenti o assenti alla data di censimento (ad es. grotte, baracche, cantine, magazzini, negozi, uffici, locali di scuole e caserme, alloggi in campi profughi, archi di mura antiche e di ponti, carrozzoni ambulanti). Sono comprese negli altri alloggi anche le camere di albergo isolate (non costituenti appartamento), semprechè dimora non provvisoria di persone residenti nel Comune.

20. - Vano utile o stanza (Tav. 9). — Spazio coperto, delimitato da ogni lato da pareti (in muratura, legno o vetro), che riceve luce e aria dirette e di ampiezza tale da contenere almeno un letto. La cucina, l'ingresso, nonchè i vani ricavati dalle soffitte, se in possesso dei requisiti citati, sono considerati stanze.

Le stanze che compongono le abitazioni comprendono sia quelle destinate esclusivamente ad abitazione, sia quelle destinate esclusivamente ad altro uso (ad es. laboratorio, ufficio, studio professionale), sia quelle, infine, destinate promiscuamente ad abitazione e altro uso.

21. - Vano accessorio; cucina (Tav. 10). — Vano che non riceve luce o aria diretta o non ha una ampiezza sufficiente a contenere un letto o, pur avendo tali requisiti, è destinato, per costruzione o successiva trasformazione, ai servizi igienici (bagno, toletta, latrina) oppure al disimpegno di altri vani (corridoio e simili).

Per cucina si intende il vano (utile o accessorio) con almeno uno dei due seguenti requisiti: impianto fisso per la cottura delle vivande, impianto fisso di acquaio per la rigovernatura delle stoviglie.

22. - Titolo di godimento delle abitazioni (Tav. 9). — Dei titoli di godimento sono stati posti in evidenza: proprietà e usufrutto, affitto (compreso il subaffitto); la differenza fra il totale delle abitazioni e la somma relativa ai titoli suddetti comprende le abitazioni in godimento per: enfiteusi, prestazione di servizi (coloni parziari, portieri, guardiani, ecc.), uso gratuito.

23. - Servizi installati (Tav. 10). — L'espressione « esterna », adottata per l'impianto di acqua potabile di acquedotto e per la latrina, vuol significare che i predetti servizi sono ubicati o nel corpo del fabbricato che comprende l'abitazione (ballatoi, pianerottoli, cortili, ecc.) o, eventualmente, nel giardino od orto annessi al medesimo, a disposizione dei soli abitanti del fabbricato e non del pubblico in genere.

Per abitazioni sfornite di acqua potabile e di latrina s'intendono quelle che non dispongono di tali servizi, nè all'interno, nè all'esterno; sfornite di qualsiasi servizio, quelle che non dispongono nemmeno di cucina.

TAVOLE

TAV. I — Superficie territoriale e densità - Popolazione per sesso: residente, per specie di località

N d'or- dine	C O M U N I	Superficie territoriale ha	Densità ab./km ²	P O P O L A Z I O N E								
				nei centri			nei nuclei			nelle case sparse		
				M	F	MF	M	F	MF	M	F	MF
1	Acqualagna	5.074	83	548	622	1.170	251	224	475	1.319	1.242	2.561
2	Apècchio	10.325	45	647	649	1.296	319	311	630	1.431	1.320	2.751
3	Auditore	2.031	116	397	400	797	140	125	265	663	632	1.295
4	Barchi	1.724	131	406	462	868	60	55	115	663	617	1.280
5	Belforte all'Isàuro	1.199	85	231	231	462	44	43	87	253	219	472
6	Borgo Pace	5.596	33	464	461	925	147	130	277	360	300	660
7	Cagli	22.616	59	2.663	3.032	5.695	848	779	1.627	3.111	2.817	5.928
8	Cantiano	8.310	59	1.297	1.333	2.630	610	550	1.160	587	531	1.118
9	Carpegna	2.831	71	600	607	1.207	327	311	638	76	76	152
10	Cartoceto	2.317	163	578	616	1.194	129	132	261	1.164	1.162	2.326
11	Casteldelci	4.921	31	196	168	364	350	307	657	270	240	510
12	Colbòrdolo	2.743	131	505	525	1.030	262	242	504	1.072	993	2.065
13	Fano	12.151	299	11.895	13.533	25.428	859	875	1.734	4.670	4.497	9.167
14	Fermignano	4.330	112	910	966	1.876	233	216	449	1.310	1.230	2.540
15	Fossombrone	10.668	108	2.616	2.684	5.300	303	300	603	2.930	2.741	5.671
16	Fratte Rosa	1.560	141	313	328	641	80	86	166	717	676	1.393
17	Frontino	978	75	105	96	201	54	47	101	226	206	432
18	Frontone	3.600	58	454	521	975	187	163	350	407	371	778
19	Gabicce Mare	484	485	824	816	1.640	57	54	111	312	286	598
20	Gradara	1.752	150	352	358	710	33	36	69	970	873	1.843
21	Ìsola del Piano	2.304	62	150	158	308	—	—	—	578	549	1.127
22	Lunano	1.432	94	332	302	634	145	138	283	227	234	461
23	Macerata Fèltria	4.023	96	487	544	1.031	652	584	1.236	863	745	1.608
24	Maiolo	2.440	68	198	187	385	268	232	500	402	373	775
25	Mercatello sul Metauro	6.859	43	456	511	967	127	111	238	902	812	1.714
26	Mercatino Conca	1.448	120	454	490	944	124	139	263	289	242	531
27	Mombaròccio	2.822	123	440	436	876	22	28	50	1.329	1.207	2.536
28	Mondavio	2.948	151	760	816	1.576	133	133	266	1.325	1.292	2.617
29	Mondolfo	2.284	246	1.267	1.351	2.618	255	259	514	1.243	1.242	2.485
30	Montecalvo in Fòglia	1.824	83	296	290	586	54	49	103	431	386	817
31	Monte Cerignone	1.804	85	249	246	495	211	192	403	325	309	634
32	Monteciccardo	2.587	86	136	150	286	10	11	21	994	924	1.918
33	Montecopiolo	3.578	56	359	355	714	406	342	748	279	268	547
34	Montefelcino	3.869	102	461	451	912	255	289	544	1.330	1.171	2.501
35	Monte Grimano	2.401	93	174	182	356	614	563	1.177	374	337	711
36	Montelabbate	1.957	150	664	674	1.338	91	73	164	749	684	1.433
37	Montemaggiore al Metauro	1.314	167	293	261	554	147	156	303	683	649	1.332
38	Monte Pòrzio	1.836	144	572	670	1.242	91	94	185	608	602	1.210
39	Novafèltria	4.179	211	2.171	2.313	4.484	1.355	1.322	2.677	887	762	1.649
40	Orciano di Pèsaro	2.378	143	731	802	1.533	14	11	25	942	804	1.836
41	Pèglio	2.020	73	145	149	294	78	83	161	529	488	1.017
42	Pennabilli	6.966	73	863	908	1.771	679	606	1.285	1.057	947	2.004
43	Pèrgola	11.347	112	2.695	2.941	5.636	477	538	1.015	3.128	2.907	6.035
44	Pèsaro	12.685	427	18.705	20.587	39.292	1.675	1.677	3.352	5.956	5.513	11.469
45	Petriano	1.132	142	470	458	928	118	94	212	244	225	469
46	Piagge	863	146	197	236	433	21	15	36	410	380	790
47	Piandimeleto	4.107	72	673	615	1.288	198	172	370	686	627	1.313
48	Pietrarùbbia	1.305	80	110	100	210	279	249	528	169	140	309
49	Piòbbico	4.815	45	399	449	848	384	381	765	295	260	555
50	Saltara	997	226	501	530	1.031	80	68	148	526	551	1.077
51	San Costanzo	4.070	129	882	935	1.817	213	224	437	1.515	1.482	2.997
52	San Giòrgio di Pèsaro	2.088	109	380	377	757	68	72	140	712	666	1.378
53	San Leo	5.339	94	1.276	1.261	2.537	383	373	756	870	833	1.703
54	San Lorenzo in Campo	2.870	144	887	989	1.876	125	118	243	1.024	995	2.019
55	Sant'Agata Fèltria	7.930	79	983	1.069	2.052	714	663	1.377	1.514	1.358	2.872
56	Sant'Angelo in Lizzola	1.179	208	580	575	1.155	98	90	188	557	549	1.106
57	Sant'Angelo in Vado	6.743	72	1.013	1.141	2.154	52	65	117	1.337	1.230	2.567
58	Sant'Ippòlito	1.972	128	427	431	858	—	—	—	845	815	1.660
59	Sassocorvaro	6.650	82	908	1.042	2.040	300	299	599	1.445	1.340	2.785
60	Sassofèltri	2.087	96	355	363	718	233	231	464	427	386	813
61	Serra Sant'Abbondio	3.278	67	502	484	986	367	383	750	235	212	447
62	Serrungarina	2.290	117	415	439	854	52	46	98	886	836	1.722
63	Talamello	1.052	125	332	369	701	263	240	503	59	53	112
64	Tavoletto	1.199	115	178	175	353	155	148	303	371	347	718
65	Tavùllia	4.233	101	307	332	639	316	283	599	1.546	1.474	3.020
66	Urbània	7.779	90	1.487	1.709	3.196	132	130	262	1.789	1.761	3.550
67	Urbino	22.799	101	3.882	4.367	8.249	710	668	1.378	6.942	6.417	13.359
	Provincia	289.322	116	76.293	82.628	158.921	18.437	17.628	36.065	72.345	67.503	139.848

TAV. 2 — Altitudine e popolazione residente dei comuni, delle frazioni geografiche e delle località abitate

COMUNI FRAZIONI GEOGRAFICHE LOCALITÀ ABITATE	Altitudine m	Popolazione residente	COMUNI FRAZIONI GEOGRAFICHE LOCALITÀ ABITATE	Altitudine m	Popolazione residente	COMUNI FRAZIONI GEOGRAFICHE LOCALITÀ ABITATE	Altitudine m	Popolazione residente
ACQUALAGNA	888	4.206	CASTELNUOVO (c)	505	563	PARCHIULE	1251	335
	190			123			545	
ACQUALAGNA	584	1.674	Castelnuovo	338	85	Parchiule	590	72
Acqualagna * (a)	204	852	Il Poggiale	340	38	Palazzo Mucci	587	80
Petriccio	220	80	Molino Fulvio	149	41	Valle	655	15
Fossato	235	54	<i>Case sparse</i>	—	399	Villa	610	60
Piagra di Sotto	222	72				<i>Case sparse</i>	—	108
Ponte di Ferro	198	66	SAN GIOVANNI	579	416		861	
<i>Case sparse</i>	—	550		230		SOMPIANO	500	185
			Poggio San Giovanni	423	68	Sompiano	526	140
BELLARIA	630	1.803	Ca' Baldo	447	31	<i>Case sparse</i>	—	45
	218		Ca' Salvi	428	50			
Bellaria	235	72	San Giovanni (d)	473	18			
Castellaro	380	28	<i>Case sparse</i>	—	249			
Pole	243	40				CAGLI	1486	13.250
San Lorenzo Ghetto	338	53	BARCHI	319	2.263		186	
Stazione di Pole Piobbico (b)	243	11		90		ACQUAVIVA	1224	1.767
<i>Case sparse</i>	—	1.599	BARCHI	319	1.501		260	
				101		Grumale	374	175
FURLO	888	729	Barchi *	319	522	Ca' Baldo	424	34
	190		<i>Case sparse</i>	—	979	Ca' Beto	488	45
Osteria del Furlo	190	166				Ca' Guerci	411	27
Casenuove	192	36	VERGINETO	251	477	Calmanchino	378	24
Il Cònio	550	28		90		Ca' Ventura	478	24
Pianacce	197	56	Vergineto	236	236	La Serra	403	57
Spelonca Alta	494	31	San Bartolo	251	115	Monte Gherardo	511	65
<i>Case sparse</i>	—	412	<i>Case sparse</i>	—	126	Rastello	569	23
						San Cristóforo (d)	306	8
APÈCCHIO	1526	4.677				Tarugo	430	45
	354		VILLA DEL MONTE	270	285	<i>Case sparse</i>	—	1.240
APÈCCHIO	962	3.901		95		CAGLI	1163	4.812
	354		Villa del Monte	270	110		218	
Apècchio *	490	824	<i>Case sparse</i>	—	175	Cagli *	276	3.235
Ca' Vico	482	40				Cappuccini (e)	357	7
Cerreto	674	30	BELFORTE ALL'ISÀURO	855	1.021	Foci	350	54
Ciocche	624	28		321		Il Poggio	362	64
Colombara	529	62	BELFORTE ALL'ISÀURO	855	1.021	Le Foci	330	43
Molino Mancino	574	28		321		<i>Case sparse</i>	—	1.409
Palazza	640	31	Belforte all'Isàuro *	344	462		848	
Pian della Villa	528	28	Campo	473	36	IL PORTO (f)	500	—
Pian di Molino	430	64	Torriola	515	51	<i>Case sparse</i>	—	—
Pietragialla	527	23	<i>Case sparse</i>	—	472	NARO	840	783
Sessàgla	657	49					224	
Taverna	570	34	BORGO PACE	1251	1.862	Naro	256	123
Val di Caselle	638	53		449		Abbadia (d)	262	17
<i>Case sparse</i>	—	2.607	BORGO PACE	1073	660	Ca' Baldo	435	29
				449		Frèscina	360	30
SERRAVALLE	1526	776	Borgo Pace *	449	303	Rave	352	29
	530		Castel di Fabbri (d)	615	15	<i>Case sparse</i>	—	555
Serravalle	730	472	Felcino	535	43	PARAVENTO	1323	295
Trèbbio	744	23	Figiano	774	37		376	
Valdara	626	137	Sant'Andrea	506	27	Paravento	451	176
<i>Case sparse</i>	—	144	<i>Case sparse</i>	—	235	Caicaccia	465	28
						Camò	470	26
AUDITORE	579	2.357	DESE	880	106	<i>Case sparse</i>	—	65
	119			506		PIANELLO	1486	2.281
AUDITORE	446	718	Dese	611	36		379	
	162		<i>Case sparse</i>	—	70	Cerreto	693	226
Auditore *	373	260				Massa	510	276
Ca' Angelino	214	49	LÀMOLI	1200	576	Mòria (g)	604	80
<i>Case sparse</i>	—	409		557		Pianello	384	579
			Làmoli	590	374	Pièia	656	155
CASININA	241	660	<i>Case sparse</i>	—	202	Ca' Bartolino	565	31
	119					Ca' Marini	600	67
Casinina	167	384				Ca' Mercati	524	44
San Leo Nuovo	146	38						
<i>Case sparse</i>	—	238						

(a) Centro diviso con il comune di Cagli. — (b) Nucleo speciale: stazione ferroviaria. — (c) Frazione speciale: isola amministrativa. — (d) Nucleo speciale: chiesa. — (e) Nucleo speciale: convento. — (f) Frazione speciale: territorio in contestazione con il comune di Cantiano. — (g) Centro diviso con il comune di Cantiano.

Segue: TAV. 2 — *Altitudine e popolazione residente dei comuni, delle frazioni geografiche e delle località abitate*

COMUNI FRAZIONI GEOGRAFICHE LOCALITÀ ABITATE	Alti- tudine m	Popo- lazione residente	COMUNI FRAZIONI GEOGRAFICHE LOCALITÀ ABITATE	Alti- tudine m	Popo- lazione residente	COMUNI FRAZIONI GEOGRAFICHE LOCALITÀ ABITATE	Alti- tudine m	Popo- lazione residente
Cai Serra	570	87	PONTERICCIOLI	1045	732	RIPALTA	370	639
Calturco	504	43		388			85	
Casale di Sotto	722	27	Pontericcioni	403	195	Castello di Ripalta	219	74
Montebello	500	25	Palazzo	430	113	Case sparse	—	565
Polea	433	64	San Pietro	406	30			
Spinabeto	577	43	Tranquillo	475	61			
Vigne	499	30	Case sparse	—	333			
Case sparse	—	504						
SECCHIANO	1087	642	SAN CRESCENTINO	1015	376	CASTELDELICI	1355	1.531
	300			360			436	
Secchiano	319	389	San Crescentino	363	91	CASTELDELICI	1121	416
Posto	539	57	Piano di Balbano	440	63		470	
San Vitale (a)	542	8	Case sparse	—	222	Casteldelci *	618	94
Smirre	681	22				Ca' Santino	699	41
Via Stratta	556	53				Mercato	586	66
Case sparse	—	113				Santa Maria in Sasseto (a)	710	12
						Villa di Fragheto	614	37
						Case sparse	—	166
SMIRRA	977	2.670	CARPEGNA	1415	1.997	FRAGHETO	1030	285
	186			425			570	
Acqualagna (b)	204	43	CARPEGNA	1415	1.790	Fragheto	776	68
Smirra	233	238	Carpegna *	748	929	Boscagnone	721	36
Ca' Lúcio	650	21	Le Genghe	622	125	Calanco di Sotto	797	24
Ca' Rio	234	44	San Pietro	828	153	Palazzaccio	870	34
Ca' Ventura	350	33	Ca' Ferro	730	38	Piano	978	18
Corsella	406	33	Cagliagano	708	82	Case sparse	—	105
Il Piano	227	29	Caladea	719	27			
Montione	317	41	Caturchio	684	54	GATTARA	1179	276
Pian dei Conti	200	23	Ca' Vandi	799	43		436	
Pigno	339	32	Colaviduciola	719	46	Gattara	631	49
Rio Secco	229	43	Molino	700	48	Campo	650	53
San Giovanni di Monte Varco (a)	457	10	Pieve di Carpegna (a)	622	11	Frassineto	604	39
San Venanzio	486	25	Poggiale	748	75	Trèbbio	777	36
Stazione di Acqualagna (c)	213	13	San'Angelo	664	94	Case sparse	—	99
Case sparse	—	2.042	Case sparse	—	65			
CANTIANO (d)	1617	4.908	PETRINO (f)	846	101	SCHIGNO	1179	388
	322			428			575	
CANTIANO	1323	2.134	Ca' dell'Aia	665	23	Schigno	663	49
	322		Calonato	491	22	Ca' Balduccio	694	31
Cantiano *	360	1.394	Case sparse	—	56	Ca' Batàrcio	817	42
Pontedazzo	352	174	TORRE FOSSATI (f)	820	106	Ca' Marcello	1004	41
Casale	605	37		425		Poggio Ancisa	751	78
Il Piano	363	51	Bottegno	573	42	Via Piana	678	69
Il Ponte	349	51	Torre Fossati	439	33	Case sparse	—	78
San Rocco	370	33	Case sparse	—	31	SENATELLO	1355	166
Case sparse	—	394					780	
CHIASERNA	1617	1.002	CARTOCETO	370	3.781	Senatello	893	104
	431			28		Case sparse	—	62
Chiaserna	484	425	CARTOCETO	313	1.403	COLBÒRDOLO	399	3.599
Aravèchhia	498	84		64			50	
Fossato	452	246	Cartoceto *	225	419	BOTTEGA	78	423
Malechcio	550	65	Campocerello	147	31		50	
Pian di Lucchio	598	36	Salomone	230	34	Bottega	64	206
Via Piana	618	94	Santa Maria (g)	287	7	Case sparse	—	217
Case sparse	—	52	Villa San Michele	207	28			
MÒRIA	992	367	Case sparse	—	884	CAPPONE	398	849
	400		LUCRÈZIA	166	1.739		55	
Mòria (e)	604	166		28		Cappone	82	103
Vilano	612	100	Borgo Lucrèzia-Ponte Murel- lo (h)	56	701	Capponello	84	29
Case sparse	—	101	Ca' Boccarossa	51	18	Coldeice (a)	290	14
PALCANO	1163	297	Il Pilone	51	65	Colombara	72	33
	464		Pilone	49	78	Molino Ruggeri	55	113
Palcano	530	185	Case sparse	—	877	Morciola	73	127
Borgo	641	64				Serra di Genga	266	20
Mocale	464	32				Case sparse	—	410
Case sparse	—	16						

(a) Nucleo speciale: chiesa. — (b) Centro diviso con il comune omonimo. — (c) Nucleo speciale: stazione ferroviaria. — (d) Vedi comune di Cagli per territorio in contestazione. — (e) Centro diviso con il comune di Cagli. — (f) Frazione speciale: isola amministrativa. — (g) Nucleo speciale: convento. — (h) Centro diviso con il comune di Fano.

Segue: TAV. 2 — Alitudine e popolazione residente dei comuni, delle frazioni geografiche e delle località abitate

COMUNI FRAZIONI GEOGRAFICHE LOCALITÀ ABITATE	Alti- tudine <i>m</i>	Popo- lazione residente	COMUNI FRAZIONI GEOGRAFICHE LOCALITÀ ABITATE	Alti- tudine <i>m</i>	Popo- lazione residente	COMUNI FRAZIONI GEOGRAFICHE LOCALITÀ ABITATE	Alti- tudine <i>m</i>	Popo- lazione residente
COLBÒRDOLO	399 85	923	FANO	102 0	22.893	PAGINO (f)	888 107	567
Colbòrdolo *	293	292	Fano *	12	20.459	Pagino	394	16
Cannarèchia	91	62	Madonna del Ponte	3	213	Villa del Furlo	157	64
Coldazzo	242	52	Belgatto	24	73	Case sparse	—	487
Case sparse	—	517	Belgatto Alto	35	30	FOSSOMBRONE	977 69	11.574
MONTEFABBRI	385 82	564	Case Pucci	10	23	CALMAZZO	634 125	631
Montefabbri	319	224	Fòrcolo I	25	56	Calmazzo	154	175
Case sparse	—	340	Fòrcolo II	24	37	Corticelli	281	26
PONTEVÈCCHIO	204 82	148	Fosso Seiore	6	44	Case sparse	—	430
Pontevècchio	82	54	San Biagio (b)	60	18	FOSSOMBRONE	900 69	8.175
Case sparse	—	94	Sant'Orso I	15	69	Fossombrone *	118	4.659
TALÀCCHIO	249 52	692	Sant'Orso II	20	72	Acquasanta	137	93
Talàcchio	154	151	Sant'Orso III	25	40	Bellaguardia (e)	226	8
Pantiera	78	54	Tre Ponti	20	45	Belloca	434	24
Case sparse	—	487	Case sparse	—	1.714	I Cappuccini (d)	329	14
FANO	223 0	36.329	FENILE VÈCCHIO	103 18	645	Ponte degli Alberi	103	82
BELLOCCHI	42 18	1.241	Fenile Vècchio	33	181	San Lazzaro	137	47
Bellocchi	32	550	Falciraga	41	36	San Martino del Piano	104	189
Giardino	36	48	Palombara	34	37	Sant'Anna del Furlo	155	23
La Croce	30	215	Case sparse	—	391	Zoccolanti	127	20
Case sparse	—	428	MAROTTA	23 0	856	Case sparse	—	3.016
CAMMINATE	182 8	1.149	Marotta (c)	4	446	ISOLA DI FANO	503 122	1.274
Camminate	87	48	Ponte Sasso	5	151	Ìsola di Fano	191	373
Sant'Angelo	102	25	Case sparse	—	259	Caspezza	348	37
Case sparse	—	1.076	METAURILIA	135 0	1.672	Case sparse	—	864
CARIGNANO	200 32	1.029	Metaurilia	6	703	MONTALTO TARUGO	977 170	1.494
Carignano	152	289	Le Torrette I	4	33	Montalto Tarugo	515	25
Cardellina	128	31	Le Torrette II	4	41	San Gervasio	362	33
Cartella	170	42	Sant'Egidio Grande	8	34	San Martino dei Muri	390	35
Case sparse	—	667	Case sparse	—	861	Torricella	250	40
CARRARA	202 25	4.022	RONCOSAMBÀCCIO	133 38	773	Case sparse	—	1.361
BorgoLucrèzia-PonteMurello(a)	56	247	Roncosambàccio	74	180	FRATTE ROSA	448 140	2.200
Cuccurano	46	1.462	La Villa	127	27	FRATTE ROSA	448 163	1.542
Beverano	69	49	Case sparse	—	566	Fratte Rosa *	419	424
Falcinetto Castracane	42	19	ROSCIANO	223 26	567	Borghetto	290	34
Falcinetto Secondo	42	80	Rosciano	34	175	Case Nuove	438	31
Ferretto	161	54	Èremo di Monte Giove (d)	223	14	Fonte Cannella	380	23
Magliano	173	70	Case sparse	—	378	Fornacione	380	41
San Cesàreo	65	66	SANT'ANDREA	161 34	627	Case sparse	—	989
San Cesàreo Vècchio	142	64	Sant'Andrea	159	83	TORRE SAN MARCO	420 140	658
Villa di Falcinetto	44	59	La Villa	133	32	Torre San Marco	342	217
Case sparse	—	1.852	Case sparse	—	512	Roncaglia	151	37
CENTINAROLA	186 17	855	FERMIGNANO	888 107	4.865	Case sparse	—	404
Centinarola	32	392	Fermignano	564 167	4.298	FRONTINO	841 399	734
Case sparse	—	463	Fermignano *	200	1.860	FRONTINO	841 399	734
			Ca' l'Agostina	300	47	Frontino *	519	155
			Cal Pino	203	275	Ponte Nuovo	399	46
			Montelce (e)	384	8	Ca' Marcello	573	42
			Sagrata (e)	381	7	Colle	719	31
			San Gregorio (e)	285	18	Torrito	510	28
			San Silvestro (e)	226	13	Case sparse	—	432
			Sant'Angiolino (e)	287	17			

(a) Centro diviso con il comune di Cartoceto. — (b) Nucleo speciale: orfanotrofo. — (c) Centro diviso con il comune di Mondolfo. — (d) Nucleo speciale: convento. — (e) Nucleo speciale: chiesa. — (f) Frazione speciale: isola amministrativa.

Segue: TAV. 2 — Altitudine e popolazione residente dei comuni, delle frazioni geografiche e delle località abitate

COMUNI FRAZIONI GEOGRAFICHE LOCALITÀ ABITATE	Alti- tudine m	Popo- lazione residente	COMUNI FRAZIONI GEOGRAFICHE LOCALITÀ ABITATE	Alti- tudine m	Popo- lazione residente	COMUNI FRAZIONI GEOGRAFICHE LOCALITÀ ABITATE	Alti- tudine m	Popo- lazione residente
FRONTONE	1702	2.103	Cupa	307	42	MERCATELLO SUL METÀU- RO (e)	1072	2.919
	340		Lupaiole	581	90		395	
FRONTONE	1702	2.103	<i>Case sparse</i>	—	373	MERCATELLO SUL METÀURO	1072	2.919
	340						395	
Castello	584	53	PIETRACÀVOLA	735	210	Mercatello sul Metauro *	429	967
Colombara	455	494		290		Biancalana (a)	585	11
Foce	446	214	Serra di Piastra	570	56	Castello della Pieve	545	62
Frontone *	404	214	Ca' Løndio	465	38	Fiume Lungo	454	29
Cadèrcole	493	29	Ca' Mazzone	571	28	Graticcioli (a)	625	17
Ca' d'Eusepio	490	24	<i>Case sparse</i>	—	88	Linara (d)	631	18
Caprile	522	62				Montedale	720	31
Cupe	409	44	MACERATA FÈLTRIA	818	3.875	Sant'Andrea in Corona (e)	587	54
Faeto	459	32		198		Valbuona (a)	575	16
Fusellara	465	32	MACERATA FÈLTRIA	818	3.875	<i>Case sparse</i>	—	1.714
Osteria	485	27		198		MERCATINO CONCA	596	1.738
Pratàccio	490	35	MACERATA FÈLTRIA	818	3.875		235	
Quartondo	465	34		198		MERCATINO CONCA	446	1.041
San Savino (a)	418	6	Macerata Fèltria *	321	1.031		235	
Sòrchio	469	25	Apsa	256	37	Mercatino Conca *	275	739
<i>Case sparse</i>	—	778	Ca' Boni	413	26	Ca' Buzzino	365	32
GABICCE MARE	144	2.349	Ca' Cosmo	429	46	<i>Case sparse</i>	—	270
	0		Ca' Giovannino	420	47	MONTE ALTAVÈLLIO	596	331
GABICCE MARE	144	2.349	Cagiovannona	256	32		341	
	0		Calaiàcomo	485	78	Monte Altavèllo	576	126
Cattòlica (b)	10	214	Calagnano	476	53	Trèbbio	527	96
Gabicce Mare *	11	1.150	Camannele	449	83	<i>Case sparse</i>	—	109
Gabicce Monte	144	276	Ca' Mastriglio	459	40	PIANDICASTELLO	551	386
Case Badioli	31	111	Cantonio	337	55		273	
<i>Case sparse</i>	—	598	Ca' Pensierino	—	37	Piandicastello	498	79
G RADARA	186	2.632	Carcangelone	390	52	Ca' Fabrùccio	359	28
	11		Cauriccio	308	33	Ca' Manello	426	29
FANANO	124	881	Cernano	310	30	Cerreto	514	29
	11		Certalto	530	49	Villa Bassa	418	49
Fanano	102	157	Fornace Apsa	277	22	<i>Case sparse</i>	—	152
<i>Case sparse</i>	—	724	Molino Barocci	351	33	MOMBARÒCCIO	475	3.462
GRADARA	173	1.348	Molino Muzi	288	32		45	
	16		Mondagano (a)	479	16	CAIRO	187	425
Gradara *	142	260	Monte	496	34		58	
Mercato	87	222	Montecarbone	379	34	Càiro	169	104
Santo Stefano	97	69	Norini	394	16	<i>Case sparse</i>	—	321
<i>Case sparse</i>	—	797	Palazzo di Ferro	322	35	MOMBARÒCCIO	475	1.097
GRANAROLA	186	393	Palazzo Dolcino	380	39		112	
	25		Pieve	335	36	Mombaròccio *	321	414
Granarola	136	71	Poggiolo	423	34	Convento del Beato Sante (f)	393	5
<i>Case sparse</i>	—	322	Ranco	394	34	Passo	361	45
ÌSOLA DEL PIANO	648	1.435	San Teodoro	453	46	<i>Case sparse</i>	—	633
	125		Valle Olmeta	461	30	MONTEGIANO	350	870
ISOLA DEL PIANO	648	1.435	Vigena	450	76		45	
	125		Villa Nova	344	21	Montegiano	247	79
Ìsola del Piano *	210	308	<i>Case sparse</i>	—	1.608	<i>Case sparse</i>	—	791
<i>Case sparse</i>	—	1.127	MAIOLO	950	1.660	VILLAGRANDE	276	1.070
LUNANO	735	1.378		196			45	
	250		ANTICO	742	511	Villagrande	234	279
LUNANO	644	1.168	Campolungo	516	76	<i>Case sparse</i>	—	791
	250		Santa Maria di Antico	340	165	MONDÀVIO	283	4.459
Lunano *	297	578	Antico	657	17		65	
Camino	314	66	Ca' del Fattore	728	37	CAVALLARA (g)	233	74
Castello	445	19	Sàudi	530	41		65	
			<i>Case sparse</i>	—	175	Sant'Ubaldo (a)	219	6
			SERRA DI MAIOLO	950	1.149	<i>Case sparse</i>	—	368
				196				
			Sant'Apollinare	587	26			
			Serra di Maiolo *	590	118			
			Ca' d'Ambrògio	363	34			
			Ca' di Migliore	327	46			
			Ca' Gasperone	519	25			
			Ca' Lombardi	514	118			
			Case Apollinare	582	21			
			Maioletto	456	38			
			Piega	255	37			
			Poggio Mancino	739	19			
			Sant'Apollinare Nord	563	67			
			<i>Case sparse</i>	—	600			

(a) Nucleo speciale: chiesa. — (b) Centro diviso con il comune di Cattòlica (Forlì). — (c) Vedi comune di Sant'Angelo in Vado per territorio in contestazione. — (d) Nucleo speciale: scuola. — (e) Nucleo diviso con il comune di Città di Castello (Perugia). — (f) Nucleo speciale: convento. — (g) Frazione speciale: isola amministrativa.

Segue: TAV. 2 — Altitudine e popolazione residente dei comuni, delle frazioni geografiche e delle località abitate

COMUNI FRAZIONI GEOGRAFICHE LOCALITÀ ABITATE	Alti- tudine m	Popo- lazione residente	COMUNI FRAZIONI GEOGRAFICHE LOCALITÀ ABITATE	Alti- tudine m	Popo- lazione residente	COMUNI FRAZIONI GEOGRAFICHE LOCALITÀ ABITATE	Alti- tudine m	Popo- lazione residente
CAVATELLA	200	406	Ca' Vico	525	29	MONTEFELCINO	555	3.957
Cavatella	74	156	Marsano	513	46	Fontecorniale	59	608
Case sparse	93	250	Pereto	456	58	Fontecorniale	555	103
MONDÀVIO	280	1.175	Valle Magnone	643	69	Chebùccio	140	40
Mondàvio *	113	632	Case sparse	—	452	Case sparse	—	465
Case sparse	280	543	VALLE DI TEVA (c)	506	367	MONTEFELCINO	275	1.003
SAN MICHELE	236	1.434	Valle di Teva	256	72	Montefelcino *	92	293
San Michele	91	591	San Giovanni	348	74	Villa Palombara	260	129
Borghetto I	106	43	Serra del Vecchio	338	39	Ville	135	127
Borghetto II	205	37	Case sparse	357	182	Case sparse	205	454
Piano San Michele	165	116	MONTECICCARDO	526	2.225	MONTEGUIDÛCCIO	483	1.364
Case sparse	106	647	Monteciccardo	58	1.115	Monteguidùccio	126	220
SANT'ANDREA	283	1.070	Case sparse	283	181	Casarotonda	409	25
Sant'Andrea	103	197	MONTEGÀUDIO	—	934	Il Colle	350	48
Passo Sant'Andrea	262	64	Montegàudio *	443	437	Scuole di Casarotonda	313	34
Case sparse	121	809	Case sparse	175	339	Valzangona	329	41
MONDOLFO	174	5.617	Montegàudio	320	77	Case sparse	303	996
Marotta	0	1.904	Montegàudio Alto	443	21	MONTEMONTANARO	310	612
Marotta (a)	116	903	Case sparse	—	339	Montemontanaro	110	229
Molino Vecchio	0	51	MONTE SANTA MARIA	526	673	Bivio	310	42
Monte Ciapellano	110	74	Monte Santa Maria	132	28	Molino Malla	274	27
Case sparse	—	876	Case sparse	396	645	Vicinato	110	31
MONDOLFO	174	3.713	MONTECOPIOLO	—	1406	Case sparse	280	283
Mondolfo *	7	1.686	Montecopio	296	2.009	PONTE DEGLI ÀLBERI	183	370
Ponte del Rio (b)	34	29	MONTEBOÀGGINE	1406	627	Ponte degli Àlberi	59	67
Le Cento Croci	51	156	Calvillano	626	184	Case sparse	80	303
San Sebastiano	79	175	Cacciamarra	921	23	MONTE GRIMANO	864	2.244
Valle del Pozzo	50	58	Caprara	779	66	MONTE GRIMANO	295	925
Case sparse	—	1.609	Case Nanni	851	40	Monte Grimano *	760	237
MONTECALVO IN FÒGLIA	345	1.506	Cisterna	979	40	Ca' Graziano	295	36
BORGO CA' GALLO	277	519	Ponte Conca	979	38	Ca' la Cecca	529	31
Borgo Ca' Gallo	83	188	Serra Nanni	720	42	Ca' Manente	545	31
Case sparse	277	331	Ville	762	104	Ca' Secco	359	52
BORGO MASSANO	248	515	Case sparse	948	90	Combàrbio	421	51
Borgo Massano	64	155	PUGLIANO	1009	429	Meleto	404	40
San Giòrgio	105	103	Pugliano Vecchio	296	87	San Donato	404	66
Case sparse	96	257	Badià	731	46	Sant'Apollinare (d)	560	66
MONTECALVO IN FÒGLIA	345	472	Bosca	547	23	Seriole	357	14
Montecalvo in Fòglia *	90	243	Ca' Bernacchia	895	23	Case sparse	533	21
Case sparse	345	229	Casèpio	652	26	MONTE LICCIANO (e)	578	411
MONTE CERIGNONE	701	1.532	Case sparse	460	27	Ca' Marone	646	43
Monte Cerignone	256	1.165	VILLAGRANDE	—	220	Monte Licciano - Castello	326	132
Case sparse	701	423	Cà Moneta	1194	953	Poggio	511	159
MONTE CERIGNONE	395	49	Villagrande *	393	72	Case sparse	—	77
Monte Cerignone *	528	423	Campo d'Arco	850	371	SAVIGNANO-MONTETASSI	864	908
Ca' Marinello	488	39	Ca' Muricce	915	50	Savignano	346	119
Ca' Rando	606	49	Ca' Muricce	798	31	Ca' Baldo	574	42
			Cavalcanese	578	58	Ca' Ligardo	674	42
			Chiesa di Montecopio (d)	780	18	Case Nuove	493	54
			Monterotto	817	58	Cavaltrotto	493	31
			Peterno	825	78	Conca	496	59
			Case sparse	680	38		389	
				—	237			

(a) Centro diviso con il comune di Fano. — (b) Centro diviso con il comune di Monterado (Ancona). — (c) Frazione speciale: isola amministrativa. — (d) Nucleo speciale: chiesa. — (e) Frazione speciale: territorio gravitante sui comuni di Mercatino Conca e Sassofeltrio.

Segue: TAV. 2 — Altitudine e popolazione residente dei comuni, delle frazioni geografiche e delle località abitate

COMUNI FRAZIONI GEOGRAFICHE LOCALITÀ ABITATE	Alti- tudine m	Popo- lazione residente	COMUNI FRAZIONI GEOGRAFICHE LOCALITÀ ABITATE	Alti- tudine m	Popo- lazione residente	COMUNI FRAZIONI GEOGRAFICHE LOCALITÀ ABITATE	Alti- tudine m	Popo- lazione residente
Molino di Mezzo	371	27	PIAGGIOLINO (a)	56	58	Ponte Baffoni	280	65
Molino di Sopra	387	22		40		Salceto	350	58
Molino Giovannetti	340	33	<i>Case sparse</i>	—	58	Villa Franca	356	102
Montetassi	628	41				<i>Case sparse</i>	—	266
Poggio Montetassi	542	31	NOVAFÈLTRIA	883	8.810	ORCIANO DI PÈSARO	288	3.394
San Leo Montetassi	684	43		164			53	
Val di Porco	660	60	LIBIANO	657	290	MONTEBELLO	242	911
<i>Case sparse</i>	—	304		298			53	
MONTELABBATE	375	2.935	Libiano	418	64	Montebello	203	141
	26		Case del Fiume	345	22	Rùpoli	235	92
APSELLA (a)	304	774	La Villa	388	32	<i>Case sparse</i>	—	678
	49		San Martino	550	36			
Ap sella	90	220	<i>Case sparse</i>	—	136	ORCIANO DI PÈSARO	288	2.483
Ripe	226	31		398	2.178		69	
<i>Case sparse</i>	—	514	NOVAFÈLTRIA	240		La Fornace	238	134
FARNETO (a)	375	319	Novafèltria *	275	1.891	Orciano di Pèsaro *	264	1.166
	94		Ca' Biori	355	41	Castracane	275	25
Farneto	292	113	Ca' Pacini	379	29	<i>Case sparse</i>	—	1.158
<i>Case sparse</i>	—	206	Sabbioni	360	54			
MONTELABBATE	211	1.149	<i>Case sparse</i>	—	163	PÈGLIO	588	1.472
	27		PERTICARA	883	3.457		255	
Montelabbate *	65	498	Miniera di Perticara	498	557	PÈGLIO	588	1.472
Case Chiusa	51	25	Perticara	655	1.514		255	
Case Panaroni	41	60	Ca' Gianessi	561	97	Pèglia *	534	294
Castello	147	48	Ca' Gianessi di Sotto	540	79	Ca' Fabbro - Mincello	464	105
<i>Case sparse</i>	—	518	Ca' Niffero	618	77	Calariccio	302	26
OSTERIA NUOVA	149	693	L'Arpine	618	40	Collelungo	473	30
	26		Le Greppe	724	173	<i>Case sparse</i>	—	1.017
Montècchio (b)	60	98	Montècchio	550	178	PENNABILLI	1375	5.060
Osteria Nuova	63	400	Raggione	469	24		298	
<i>Case sparse</i>	—	195	Serra Masini	653	68	CA' ROMANO	1125	571
MONTEMAGGIORE AL ME- TÀURO	214	2.189	Via Crispi	600	220		420	
	30		Viggio	632	89	Ca' Romano	638	100
MONTEMAGGIORE AL METÀURO	214	2.189	<i>Case sparse</i>	—	341	Miratòio	831	142
	30		SARTIANO	778	620	Ca' La Petra	805	20
Montemaggiore al Metauro *	197	394	Sartiano	495	122	Valpiano	820	34
San Libèrio	86	27	Ca' Agostino	482	35	<i>Case sparse</i>	—	275
Villanova	58	133	Ca' Angeletti	455	40			
Canaletta	121	84	Ca' del Gallo	591	48	MACIANO	668	862
Carbonara	76	53	Ca' di Gori	573	29		298	
Casarossa	178	16	Le Porte	320	85	Maciano	440	220
Fiordipiano	57	34	Osteria Bruciata	365	24	Aia di Bartolo	466	55
Salvamaggio	67	24	Pescàia	415	32	Castello	521	52
Tomba	57	27	<i>Case sparse</i>	—	205	Convento dell'Olivo (e)	396	5
Venarella	51	23	SECCHIANO (a)	550	1.469	Monticello	377	108
Vicinato	74	42	Secchiano	216	199	Pantaneto	420	38
<i>Case sparse</i>	—	1.332	Ca' Modello	222	87	Villa	421	29
MONTE PÒRZIO	231	2.637	Cantina	434	25	<i>Case sparse</i>	—	355
	36		Ca' Priano	285	36	MOLINO DI BÀSCIO	778	316
CASTELVÈCCHIO	231	1.267	Ca' Rosello	203	148		432	
	36		Casano	389	39	Molino di Bascio	436	99
Castelvècchio	102	625	Case Santa Maria Maddalena	175	50	Castello di Bascio	603	53
Triaca	—	54	Castello	367	22	<i>Case sparse</i>	—	184
<i>Case sparse</i>	—	588	Ca' Tauriggi	233	47	PENNABILLI	1375	2.486
MONTE PÒRZIO	230	1.312	Fontetto	223	56		331	
	65		La Doccia	263	24	Pennabilli *	629	787
Monte Pòrzio *	105	617	La Valle	425	51	Ponte Messa	371	40
Borgo Case Nuove	85	131	Pietra Salare	210	140	Billi	637	165
<i>Case sparse</i>	—	564	Ufugliano (c)	425	7	Ca' Marinelli	377	48
			<i>Case sparse</i>	—	538			
			TORRICELLA	857	793			
				262				
			Torricella	363	137			
			Botticella (d)	781	50			
			Ca' Borgaccio	278	87			
			Le Ville	513	31			

(a) Frazione speciale: isola amministrativa. — (b) Centro diviso con il comune di Sant'Angelo in Lizzola. — (c) Nucleo speciale: chiesa. — (d) Nucleo diviso con il comune di Sant'Agata Fèltria. — (e) Nucleo speciale: convento.

Segue: Tav. 2 — *Altitudine e popolazione residente dei comuni, delle frazioni geografiche e delle località abitate*

COMUNI FRAZIONI GEOGRAFICHE LOCALITÀ ABITATE	Alti- tudine m	Popo- lazione residente	COMUNI FRAZIONI GEOGRAFICHE LOCALITÀ ABITATE	Alti- tudine m	Popo- lazione residente	COMUNI FRAZIONI GEOGRAFICHE LOCALITÀ ABITATE	Alti- tudine m	Popo- lazione residente
POZZO BASSO	174	870	PIAGGE	242	850	PIETRARÙBBIA	990	
Borgo Santa Maria	17		Piagge *	68		Piagge *	377	1.047
Case di Ponte Selvagrossa	40	383	Case sparse	201	404	Piagge *	990	1.047
Case sparse	26	21		—	446	Case sparse	377	
	—	466				Mercatovècchio *	572	157
RONCÀGLIA	166	566	VICINATO (b)	167	73	Ponte Cappuccini	697	53
Roncàglia	27		Case sparse	84		Ca' Baldiserra	704	82
Case Bòncio	121	60		—	73	Ca' Bartolino	451	38
Fonte di Roncàglia	57	27				Ca' Carbone	630	29
Ghetto di Roncàglia	87	23				Ca' Ivano	626	32
Case sparse	147	119				Ca' Mafuccio	494	46
	—	337				Ca' Mancino	703	44
SANTA MARIA DELL'ARZILLA	159	1.001	PIANDIMELETO	976	2.971	Ca' Volanino	536	28
Santa Maria dell'Arzilla	32			250		Le Cagnane	703	40
Arzilla di Novilara	57	174	CAVOLETO	595	357	Pianturbiano	455	39
Arzilla di Novilara	54	44	Cavoletto	305		Pietrarùbbia	707	52
Case Bertulli	62	23	Ca' Iseppo	479	97	San'Arduino	554	23
Chiesa di Santa Maria dell'Arzilla	57	79	Ca' Oliviero	506	26	Villa Boso	581	75
Fornace Arzilla	59	34	Case sparse	354	30	Case sparse	—	309
Molino Bellucci	60	16		—	204			
Molino Maggiotti	52	21	MONASTERO	595	369	PIÒBBICO	1526	2.168
Case sparse	—	610	Monastero	362		Case sparse	305	
SANTA MARINA	187	195	Ca' Berto	446	78	PIANO	769	340
Santa Marina	0		Case Nuove	505	33	Il Piano	384	43
Case sparse	156	112	San Martino	418	35	Ca' Cecchino	574	46
	—	83	Case sparse	520	44	Offredi	529	63
TREBBIANTICO	152	668		—	179	Ville	540	30
Trebbiantico	3		PETRELLE	755	123	Case sparse	—	158
Case Vagnini	84	299	Petrelle	420		PIÒBBICO	1526	1.542
Il Ghetto	74	21	Ca' Nicolò	549	33	Case sparse	305	
Sanatorio di Villa Guerrini (a)	100	40	Case sparse	578	33	Piobbico *	339	696
Case sparse	122	3		—	57	Acquanera	520	67
	—	305	PIANDIMELETO	568	952	Ca' Galvano	628	24
TREPONTI	164	471	Piandimeleto *	287		Ca' Giovaocolo	387	55
Treponti	28		Parròchia di Montiglion (c)	319	545	Colle	408	72
Case sparse	57	131	Case sparse	434	7	Finocchietto	400	37
	—	340		—	400	Monte Forno	621	42
PETRIANO	328	1.609	PIANDIMELETO	568	952	Montiglione	461	22
Petriano	100		Piandimeleto *	287		San Mariano	376	91
Gallo	316	918	Pirlo	606	194	San Silvestro	487	50
Il Gallo	100		Torricella	250		Case sparse	—	386
Ricci	115	647	Case sparse	457	12	ROCCA LEONELLA	1526	286
Case sparse	265	117		443	30	Bacciardi	371	
	—	154	SAN SISTO	976	596	Cardella	536	109
PETRIANO	328	691	San Sisto	493		Cardella	563	105
Petriano *	109		Ca' Buchero	658	427	Cippio	582	21
La Valle	327	281	Monte Fiorentino (e)	689	83	Le Pie	517	28
San Maria in Calàfria	192	26	Case sparse	607	7	San Lorenzo (e)	534	12
Case sparse	328	69		—	79	Case sparse	—	11
	—	315	VIANO	569	380	SALTARA	248	2.256
PIAGGE	242	1.259	Viano	287		Case sparse	47	
Cerbara	30		Case sparse	569		SALTARA	248	2.256
Cerbara	182	336		339		Borgaccio	47	
San Filippo	30	29	VIANO	569	380	Calcinelli	57	96
Case sparse	30		Viano	339		Saltara *	66	333
	—	271	Case sparse	509	96	Fiume	160	602
CERBARA	182	336	Calzoppo	548	42	Ingrola	64	56
Cerbara	30	29	Case sparse	569		San Francesco	117	46
San Filippo	30	29		339		Case sparse	127	46
Case sparse	167	36		—	242	SAN COSTANZO	204	5.251
	—	271		—		Case sparse	15	
	—	271		—		CERASA	171	1.239
	—	271		—		Case sparse	57	
	—	271		—		Cerasa	161	539
	—	271		—		Croce di Cerasa	154	110
	—	271		—		Case sparse	—	590

(a) Nucleo speciale: ospedale sanatoriale. — (b) Frazione speciale: territorio in contestazione con il comune di San Giorgio di Pésaro. — (c) Nucleo speciale: chiesa. — (d) Frazione speciale: isola amministrativa. — (e) Nucleo speciale: convento.

Segue: TAV. 2 — Altitudine e popolazione residente dei comuni, delle frazioni geografiche e delle località abitate

COMUNI FRAZIONI GEOGRAFICHE LOCALITÀ ABITATE	Alti- tudine m	Popo- lazione residente	COMUNI FRAZIONI GEOGRAFICHE LOCALITÀ ABITATE	Alti- tudine m	Popo- lazione residente	COMUNI FRAZIONI GEOGRAFICHE LOCALITÀ ABITATE	Alti- tudine m	Popo- lazione residente
SAN COSTANZO	204	3.125	SAN LEO	787	1.775	RIVOLPÀIO	961	
San Costanzo *	15		Castelnuovo	186		Rivolpàio	370	146
Case Romane	150	1.111	Pietramàura	544	293	San Vitale (c)	620	94
San Giovanni Vencareto	138	32	San Leo *	378	176	Case sparse	594	3
Solfanuccio	162	56	Santa Lucia	583	297		—	49
Vicinato	180	183	Celle	542	249		—	—
Case sparse	128	30	Fusiano	463	55	ROCCA PRATIFFI	671	352
	—	1.713	Guardengo	474	46	Rocca Pratiffi	337	
STACCIOLA	169	887	Poggio Zocchi	444	29	Frullo	575	57
Stacciola	34		Case sparse	369	27	San Vincenzo	404	35
Madonna delle Grazie	118	167		—	603	Valbona	528	33
Case sparse	156	26	SAN LORENZO IN CAMPO	502	4.138	Case sparse	477	38
	—	694	Montalfoglio	103			—	189
SAN GIÒRGIO DI PÈSARO (a)	263	2.275	Montalfoglio	403	540	ROMAGNANO (d)	457	384
San Giòrgio di Pèsaro	60		Case sparse	173		Casine	196	
Poggio	263	2.275		—	451	Gambaccio	200	64
San Giòrgio di Pèsaro *	60		SAN LORENZO IN CAMPO	300	2.730	Case sparse	404	35
Convento	164	69	San Lorenzo in Campo *	103			—	285
Molino	201	688	Case del Piano	209	1.530	ROSCIANO	643	157
Passo di San Pasquale	187	20	Case del Piano di Sopra	161	32	Rosciano	204	50
Santissimo Sacramento	184	20	Mazzalàio	181	37	Case sparse	508	107
Case sparse	225	40	Miralbello	147	80		—	—
	231	60	Miralbello di Sopra	135	31	SAN DONATO	650	719
	—	1.378	San Severo	180	41	San Donato	221	
SAN LEO	787	4.996	Case sparse	189	22	Case sparse	556	428
CAPICCHIO	122			—	957		—	291
Capicchio	483	378	SAN VITO SUL CESANO	502	868	SANT'ÀGATA FÈLTRIA	937	2.258
Borgo	170		San Vito sul Cesano	205		Sant'Àgata Fèltria *	323	
Castello di Monte Maggio	402	44	Case sparse	353	257	Badia di Monte Ercole	607	966
Lago	374	56		—	611	Barberini	847	54
Case sparse	483	13	SANT'ÀGATA FÈLTRIA	961	6.301	Botticella (e)	512	64
	381	28	Maiano	174		Cannero	781	61
MONTE	760	404	Maiano	204		Cappuccini (b)	713	38
Monte	296		Ca' di Vico	580	170	Case Nuove	622	7
Gigano	402	44	Il Monte	540	69	Cinarelli	616	41
Tomba	413	54	Marazzana	572	52	Monte Benedetto	461	38
Case sparse	670	56	Case sparse	405	51	Poggio	745	49
	—	136		—	526	San Girolamo	601	51
MONTEFOTOGNO	579	643	PERETO	924	474	Scàvolo	619	37
Montefotogno	157		Pereto	397		Villa	613	24
Tausano	536	507	Case sparse	656	45	Villa San Rocco	814	47
Legnagnone	244			486	16	Case sparse	516	65
Case sparse	536	507	SANT'ÀGATA FÈLTRIA	573	18		—	716
	—	—	Maiano	774	49	SAPIGNO	544	271
PIETRACUTA	334	1.289	Ca' Cencio	405	51	Sapigno	174	
Pietracuta	122		Palazzo	540	69	Ca' Siepi	487	50
Torello	165	412	Raggio	572	52	Case sparse	476	24
Castello di Pietracuta	141	146	Tramonto	405	51		—	197
Convento di Pietracuta (b)	298	41	Case sparse	676	33	UGRIGNO	778	241
Orti	300	19		—	272	Ugrigno	425	
Pianacci	148	87	PETRELLA GUIDI	654	431	Case sparse	556	87
Poggio	189	83	Petrella Guidi	324			—	154
Case sparse	155	79	Ca' Bardàia	578	105	SANT'ANGELO IN LIZZOLA	312	2.449
	—	422	Casalécchio	484	80	Montècchio	45	
			Piagola	415	120	Montècchio (f)	160	1.147
			Case sparse	471	40	La Romana	45	
				—	86	Monte di Montècchio	60	636
						Case sparse	52	14
							113	32
							—	465

(a) Vedi comune di Piagge per territorio in contestazione. — (b) Nucleo speciale: convento. — (c) Nucleo speciale: chiesa. — (d) Frazione speciale: territorio gravitante sul comune di Sorbano (Forlì). — (e) Nucleo diviso con il comune di Novafèltria. — (f) Centro diviso con il comune di Montelabbate.

Segue: TAV. 2 — Altitudine e popolazione residente dei comuni, delle frazioni geografiche e delle località abitate

COMUNI FRAZIONI GEOGRAFICHE LOCALITÀ ABITATE	Alti- tudine m	Popo- lazione residente	COMUNI FRAZIONI GEOGRAFICHE LOCALITÀ ABITATE	Alti- tudine m	Popo- lazione residente	COMUNI FRAZIONI GEOGRAFICHE LOCALITÀ ABITATE	Alti- tudine m	Popo- lazione residente
SANT'ANGELO IN LIZZOLA	<u>312</u> 46	1.302	CAPRAZZINO-STRADA	<u>620</u> 228	502	SASSOFÈLTRIO	<u>519</u> 200	529
Sant'Angelo in Lizzola *	280	519	Caprazzino-Strada	257	168	Sassofèltrie *	466	167
Bramante	90	50	Piagnano	399	63	Farneto	360	38
Serra	230	71	<i>Case sparse</i>	—	271	Valbona di Sopra	375	28
Trébbio	260	21				<i>Case sparse</i>	—	296
<i>Case sparse</i>	—	641					<u>797</u>	
			MERCATALE	<u>365</u> 180	801	VALLE SANT'ANASTÀSIA (d)	<u>382</u>	528
SANT'ANGELO IN VADO	<u>706</u> 308	4.838	Mercatale	230	562	Ca' Micci	575	78
CALPÚLCIO (a)	<u>570</u> 402	10	Acqua Solfúrea	235	30	Castello	491	73
<i>Case sparse</i>	—	10	<i>Case sparse</i>	—	209	Ca' Fatrano	444	50
						Colle	580	44
SANT'ANGELO IN VADO	<u>706</u> 308	4.828	SAN DONATO IN TAVIGLIONE	<u>497</u> 153	839	L'Abbadia (c)	402	13
Sant'Angelo in Vado *	359	2.154	San Donato in Taviglione	431	200	<i>Case sparse</i>	—	270
Cappuccini (b)	506	10	Ca' Marino	275	21	SERRA SANT'ABBÒNDIO	<u>1355</u> 355	2.183
Caresto	451	25	Molino Ca' Baldo	183	39		<u>1116</u>	
Ca' Rògito	378	29	Santo Stefano in Acquaviva (c)	335	10	LÈCCIA	<u>410</u>	206
Magnavacca (c)	340	9	<i>Case sparse</i>	—	569	Lèccia	475	138
Palazzi (c)	386	17				Caturnaro	572	41
Sant'Eusèbio (c)	385	13	SAN MARTINO	<u>516</u> 246	210	Villa	500	19
Sorbètolo (c)	567	14	San Martino	374	69	<i>Case sparse</i>	—	8
<i>Case sparse</i>	—	2.557	<i>Case sparse</i>	—	141		<u>713</u>	
SANT'IPPÒLITO	<u>359</u> 59	2.518	SASSOCORVARO	<u>589</u> 165	1.732	MONTEVÈCCHIO	<u>382</u>	336
PIAN DI ROSE	<u>156</u> 59	455	Sassocorvaro *	326	780	Montevècchio	545	72
Pian di Rose	106	178	Ca' Agostino	483	34	Molino Galassi	382	17
<i>Case sparse</i>	—	277	Ca' Braccio	516	40	Montevècchietto	566	65
			Ca' Gasparino	384	28	Podere	495	32
REFORZATE	<u>325</u> 125	380	Calcicchio	210	29	<i>Case sparse</i>	—	150
Reforzate	324	59	Calitimo	482	41		<u>900</u>	
<i>Case sparse</i>	—	321	Molino Marchionni	198	20	PETRARA	<u>382</u>	380
			Santa Maria in Val di Lotto	498	21	Petrara	434	140
SANT'IPPÒLITO	<u>270</u> 100	984	<i>Case sparse</i>	—	739	Foce Alta	450	48
Sant'Ippòlito *	246	462	VALLE AVELLANA	<u>500</u> 141	761	Foce Bassa	436	73
<i>Case sparse</i>	—	522	Valle Avellana	370	134	Lago	406	42
SORBOLONGO	<u>359</u> 110	699	Case Nuove	155	65	Planello	500	61
Sorbolongo	332	159	La Celletta	162	25	<i>Case sparse</i>	—	16
<i>Case sparse</i>	—	540	Serra di Valle Avellana	276	36		<u>558</u>	
			Villa di Valle Avellana	225	33	POGGETTO	<u>355</u>	413
SASSOCORVARO	<u>620</u> 120	5.424	<i>Case sparse</i>	—	468	Poggetto	386	181
BRONZO	<u>367</u> 170	254	SASSOFÈLTRIO	<u>797</u> 176	1.995	Coldorso	448	64
Bronzo	209	80	FRATTE	<u>386</u> 182	543	Fosso	387	56
La Fornace	186	22	Fratte	223	189	<i>Case sparse</i>	—	112
Santa Croce	334	32	Ca' Maggio	301	24		<u>1355</u>	
<i>Case sparse</i>	—	120	Il Molinaccio	199	16	SERRA SANT'ABBÒNDIO	<u>410</u>	766
			La Cappella	224	57	Serra Sant'Abbòndio *	536	455
CA' GUIDO	<u>358</u> 120	325	Molino Renzini	210	88	Avellana	689	38
Ca' Guido	285	47	<i>Case sparse</i>	—	169	Colombara	464	38
San Martino (c)	247	10				Piccione	528	74
<i>Case sparse</i>	—	268	GESSO	<u>557</u> 176	395	<i>Case sparse</i>	—	161
			Gesso	353	211		<u>386</u>	
CA' GUIDO	<u>358</u> 120	325	Ville di Gesso	386	106	TORRICELLA (e)	<u>370</u>	82
Ca' Guido	285	47	<i>Case sparse</i>	—	78	Torricella	370	82
San Martino (c)	247	10				<i>Case sparse</i>	—	—
<i>Case sparse</i>	—	268					<u>479</u>	
						SERRUNGARINA	<u>50</u>	2.674
						BARGNI	<u>382</u> 100	354
						Bargni	282	61
						<i>Case sparse</i>	—	293

(a) Frazione speciale: territorio in contestazione con il comune di Mercatello sul Metauro. — (b) Nucleo speciale: convento. — (c) Nucleo speciale: chiesa. — (d) Frazione speciale: isola amministrativa. — (e) Frazione speciale: territorio gravitante sul comune di Frontone.

Segue: TAV. 2 — Alitudine e popolazione residente dei comuni, delle frazioni geografiche e delle località abitate

COMUNI FRAZIONI GEOGRAFICHE LOCALITÀ ABITATE			COMUNI FRAZIONI GEOGRAFICHE LOCALITÀ ABITATE			COMUNI FRAZIONI GEOGRAFICHE LOCALITÀ ABITATE		
Alti- tudine <i>m</i>	Popo- lazione residente		Alti- tudine <i>m</i>	Popo- lazione residente		Alti- tudine <i>m</i>	Popo- lazione residente	
POZZUOLO	479 139	544	TAVÜLLIA	289 26	2.811	LA TORRE	634 103	1.348
Pozzuolo	325	78	Tavùllia *	170	514	La Torre	415	115
Case sparse	—	466	Babbuce	114	86	Palazzo del Piano (f)	308	14
	320	739	Picciano	75	73	Santa Maria delle Selve (f)	350	9
SERRUNGARINA	90		Case sparse	—	2.138	Via Piana	310	42
Serrungarina *	209	273				Case sparse	—	1.168
Case sparse	—	466	URBÀNIA	835 226	7.008	PAGÀNICO (i)	608 253	693
	200	1.037	MONTIEGO (c)	835 295	50	Case sparse	—	693
Tavernelle	50		Villa di Montiego	655	31	PIEVÈ DI CAGNA	526 122	2.188
Barca	87	442	Case sparse	—	19	Pieve di Cagna	372	294
Guazzi di Sopra	65	29				Cal Monte	389	62
Guazzi di Sotto	60	21	URBÀNIA	791 226	6.958	Calzapalla	400	79
Sacca	57	23	Urbània *	273	3.196	Ca' Vagnino	299	76
Case sparse	50	25	Campi Resi	300	41	Il Palazzo	193	100
	861	1.316	Cappuccini (d)	341	6	Rancitella (f)	318	14
TALAMELLO	213		Ca' Serafino	237	36	Case sparse	—	1.563
CA' FRANCESCONI	861	304	Muraglione	256	57			
Cà Francesconi	379	193	Parco	293	28	SAN GIOVANNI IN POZZUOLO (l)	582 223	963
Case Poggiolo Valle	470	97	San Lorenzo in Torre	596	23	Ca' La Lágia	431	42
Case sparse	429	14	Scarzeto	275	29	Monte Olivo (f)	427	4
	730	1.012	Stazione di Urbània (e)	258	11	San Giovanni in Pozzuolo (f)	480	18
TALAMELLO	213		Case sparse	—	3.531	Case sparse	—	899
Talamello *	386	508	URBINO	637 82	22.986	SANTA MARIA REPUBGLIE (m)	413 244	133
Ca' del Sarto	435	56	CA' MAZZASETTE	303 110	700	Santa Maria Repùglie	312	34
Campiano	229	87	Ca' Mazzasette	133	159	Case sparse	—	99
Cava	447	86	Fornace	130	88			
Collina	506	118	Santa Bàrbara in Campitelli (f)	303	11	SCHIETI	423 100	1.041
Fagnano	408	59	Case sparse	—	442	Schieti	147	436
Case sparse	—	98	CANAVÀCCIO	637 137	1.140	Pallino (f)	321	9
TAVOLETO	631 150	1.374	Canavàccio	174	208	Villa Cal Frate	209	60
RIPAMASSANA (a)	631 268	361	Cavaticci	156	55	Case sparse	—	536
Case Valle	311	41	Monte Polo	374	26			
Ripamassana	390	39	Pieve di Gàlfa	200	27	SCOTANETO	419 169	229
Case sparse	—	281	Villa Croce	350	42	Scotaneto	368	121
	426	1.013	Case sparse	—	782	Case sparse	—	108
TAVOLETO	150		CAVALLINO	449 126	1.168	TRASANNI	557 128	1.536
Tavoletto *	426	353	Castelcavallino	449	188	Trasanni	172	225
Ca' Gaggiata	391	42	Cavallino (f)	422	7	Castelboccione	310	20
Ca' Girone	323	46	Monte Calende	392	64	Molino Piergiovanni	234	59
Calcilulo	279	36	Case sparse	—	909	Case sparse	—	1.232
Calfabro	364	51	COLDELCE (a)	414 87	234	URBÌNO	631 163	10.775
Ventena	250	48	Case sparse	—	234	Urbino *	485	6.503
Case sparse	—	437	FORCUINI (g)	303 82	439	Campocavallo (f)	363	7
TAVÜLLIA	347 26	4.258	Pantiera	87	42	Ca' Spadone	163	70
BELVEDERE (a)	347 52	1.447	San Giacomo in Fòglia (f)	119	16	Convento degli Zoecolanti	450	26
Belvedere Fogliense	302	125	Case sparse	—	381	Crocicchia (f)	356	8
Botteghino (b)	131	30	LA MARCELLA (h)	394 113	399	Gadana	353	61
Ca' Balestrieri	86	43	Case sparse	—	399	Maciolla (f)	409	10
Ca' Bernardi I	70	64				Monte Sòffio	492	55
Ca' Bernardi II	77	43	URBINO	303 82	439	San Donato (f)	394	7
Ca' Gigante	80	24	Pantiera	87	42	San Giovanni in Ghiatoio (f)	369	11
Il Padiglione	64	132	San Giacomo in Fòglia (f)	119	16	Sant'Eufermia	347	20
Rio Salso	80	104	Case sparse	—	399	Tufo	433	54
Case sparse	—	882	LA MARCELLA (h)	394 113	399	Valdazzo	369	29
			Case sparse	—	399	Case sparse	—	3.914

(a) Frazione speciale: isola amministrativa. — (b) Nucleo diviso con il comune di Montegrudolfo (Forli). — (c) Frazione speciale: territorio gravitante sul comune di Piobbico. — (d) Nucleo speciale: convento. — (e) Nucleo speciale: stazione ferroviaria. — (f) Nucleo speciale: chiesa. — (g) Frazione speciale: territorio gravitante sul comune di Colbordolo. — (h) Frazione speciale: territorio gravitante sul comune di Auditore. — (i) Frazione speciale: territorio gravitante sul comune di Lunano. — (l) Frazione speciale: territorio gravitante sul comune di Urbània. — (m) Frazione speciale: territorio gravitante sul comune di Fermignano.

TAV. 6 — Popolazione residente in età da 10 anni in poi, per sesso: attiva, secondo

N d'or- dine	C O M U N I	P O P O L A Z I O N E											
		Agricoltura, caccia e pesca		Industrie estrattive e manifatturiere		Costruzioni e impianti		Energia elettrica gas e acqua		Trasporti e comunicazioni		Commercio e servizi vari	
		MF	M	MF	M	MF	M	MF	M	MF	M	MF	M
1	Acqualagna	1.322	898	203	179	224	224	3	3	30	26	102	64
2	Apècchio	1.305	1.160	80	72	263	262	—	—	25	20	82	52
3	Auditore	734	537	59	46	149	148	—	—	13	12	41	30
4	Barchi	689	532	100	89	117	117	—	—	7	6	20	16
5	Belforte all'Isauro	261	247	19	12	77	77	—	—	7	5	15	9
6	Borgo Pace	431	416	27	27	166	166	—	—	16	15	21	16
7	Cagli	3.330	3.122	477	444	389	389	6	6	151	140	305	179
8	Cantiano	1.183	1.085	250	229	165	164	—	—	70	65	78	43
9	Carpegna	420	412	52	37	151	151	—	—	18	17	57	41
10	Cartoceto	1.241	915	230	158	138	138	1	1	27	25	76	46
11	Casteldelci	489	439	31	25	100	100	—	—	10	10	20	15
12	Colbòrdolo	1.050	803	214	174	219	218	2	2	30	30	51	33
13	Fano	7.249	5.130	2.681	1.703	1.447	1.444	43	42	659	631	1.939	1.082
14	Fermignano	1.231	922	429	289	261	261	3	3	47	46	102	67
15	Fossombrone	2.671	2.233	716	353	589	587	8	8	116	105	353	223
16	Fratte Rosa	674	580	148	136	47	47	—	—	7	5	36	22
17	Frontino	190	190	19	15	57	57	—	—	4	3	9	8
18	Frontone	396	393	186	178	103	103	1	1	7	6	28	20
19	Gabicce Mare	456	438	152	98	162	161	5	5	40	37	88	46
20	Gradara	941	644	95	64	206	206	—	—	28	26	42	29
21	Isola del Piano	580	402	31	27	38	38	—	—	8	6	19	7
22	Lunano	345	312	46	38	58	58	—	—	5	5	25	18
23	Macerata Fèltria	1.231	941	134	105	196	196	3	3	34	32	121	64
24	Maiolo	454	422	44	42	88	88	—	—	5	4	6	3
25	Mercatello sul Metauro	1.032	760	68	43	105	105	—	—	22	18	50	29
26	Mercatino Conca	500	359	49	44	113	113	—	—	20	16	63	46
27	Mombaròccio	1.120	912	90	77	180	180	2	2	7	5	53	32
28	Mondavio	1.293	974	285	261	156	155	2	2	24	18	77	58
29	Mondolfo	1.260	972	320	277	287	286	2	2	80	78	198	139
30	Montecalvo in Fòglia	545	375	48	31	104	104	—	—	7	6	17	14
31	Monte Cerignone	459	382	20	17	122	122	—	—	9	7	17	14
32	Monteciccardo	862	669	36	25	92	92	—	—	3	2	25	17
33	Montecopiolo	596	541	46	21	106	106	1	1	5	2	36	24
34	Montefelcino	1.264	1.161	103	85	148	147	1	1	16	14	30	18
35	Monte Grimano	717	563	29	21	185	185	2	2	8	2	40	20
36	Montelabbate	996	659	163	104	195	194	1	1	40	38	79	49
37	Montemaggiore al Metauro	794	538	123	76	123	123	—	—	11	8	50	36
38	Monte Porzio	888	556	140	113	108	108	—	—	24	21	51	29
39	Novafèltria	914	773	1.209	1.145	271	271	6	6	90	81	298	179
40	Orciano di Pèsaro	974	697	249	185	109	109	3	3	19	17	143	79
41	Pèglia	674	412	30	15	76	76	—	—	3	2	19	8
42	Pennabilli	1.413	1.102	150	126	395	395	1	1	29	26	111	54
43	Pèrgola	3.106	2.432	1.102	975	411	411	6	6	82	71	324	178
44	Pèsaro	7.100	4.735	4.761	3.450	2.712	2.703	82	81	988	912	3.247	1.779
45	Petriano	375	339	69	52	124	124	—	—	11	9	41	33
46	Piagge	507	332	29	24	48	48	—	—	7	5	19	12
47	Piandimeleto	975	839	34	29	143	143	—	—	8	8	54	27
48	Pietrarùbbia	242	232	13	13	96	96	—	—	2	2	19	13
49	Piòbbico	519	435	71	47	168	168	3	3	10	9	47	18
50	Saltara	519	390	108	93	142	141	1	1	29	23	104	69
51	San Costanzo	1.828	1.342	275	172	200	200	1	1	26	23	129	91
52	San Giòrgio di Pèsaro	832	591	111	77	98	98	—	—	9	9	32	22
53	San Leo	1.812	1.252	134	106	249	249	2	2	41	30	103	68
54	San Lorenzo in Campo	1.141	840	298	233	147	147	1	1	33	29	154	108
55	Sant'Agata Fèltria	1.821	1.295	475	453	171	171	—	—	14	12	86	47
56	Sant'Angelo in Lizzola	541	472	119	102	176	176	—	—	26	21	77	51
57	Sant'Angelo in Vado	1.479	1.092	129	103	197	197	3	3	26	23	152	91
58	Sant'Ippòlito	733	662	111	98	95	95	—	—	7	5	39	21
59	Sassocorvaro	1.781	1.197	172	123	298	298	1	1	38	30	130	69
60	Sassofèltria	663	545	37	36	94	94	—	—	9	7	24	16
61	Serra Sant'Abbòndio	357	356	194	189	103	103	—	—	7	5	23	15
62	Serrungarina	993	752	139	84	95	95	1	1	16	12	35	23
63	Talamello	237	186	158	151	32	32	1	1	4	3	16	7
64	Tavoleto	439	298	50	35	91	90	—	—	11	8	39	25
65	Tavùllia	1.578	1.155	168	112	195	195	1	1	22	22	61	35
66	Urbània	1.532	1.415	370	267	340	338	3	3	37	33	200	124
67	Urbino	7.082	4.931	836	629	1.121	1.114	14	14	143	129	667	380
	Provincia	83.366	63.693	19.544	14.859	15.876	15.842	216	214	3.387	3.078	10.815	6.300

caccia e pesca e ad altri rami di attività economica, secondo la condizione sociale

ADDETTI AD ALTRI RAMI DI ATTIVITÀ ECONOMICA												TOTALE POPOLAZIONE RESIDENTE ATTIVA		N d'ordine
Indipendenti				Coadiuvanti di indipendenti		Dipendenti				TOTALE		MF	M	
amministratori e liberi professionisti		lavoratori in proprio		MF	M	dirigenti e impiegati		altri		MF	M			
MF	M	MF	M			MF	M	MF	M			MF	M	
7	6	135	103	7	7	63	39	422	387	634	542	1.956	1.440	1
2	2	109	82	33	31	48	31	321	308	513	454	1.818	1.614	2
6	5	76	57	11	9	25	12	174	168	292	251	1.026	788	3
2	2	67	56	23	22	22	14	161	157	275	251	964	783	4
2	1	24	15	5	4	15	10	90	85	136	115	397	362	5
—	—	44	39	10	10	30	21	178	177	262	247	693	663	6
42	41	357	301	79	68	283	162	945	823	1.706	1.395	5.036	4.517	7
12	11	143	118	21	13	64	46	393	365	633	553	1.816	1.638	8
10	9	66	45	19	19	31	24	196	184	322	281	742	693	9
7	7	150	109	24	20	44	29	308	245	533	410	1.774	1.325	10
2	1	41	36	9	8	17	13	111	106	180	164	669	603	11
5	4	106	75	19	18	49	27	409	376	588	500	1.638	1.303	12
243	229	1.729	1.306	329	201	1.417	975	4.809	3.372	8.527	6.083	15.776	11.213	13
15	14	140	116	27	20	76	52	656	511	914	713	2.145	1.635	14
45	42	448	369	91	64	284	173	1.299	888	2.167	1.536	4.838	3.769	15
1	1	73	62	30	28	30	14	141	123	275	228	949	808	16
1	1	20	16	10	10	9	6	59	58	99	91	289	281	17
3	3	51	43	12	9	24	18	258	252	348	325	744	718	18
15	10	98	69	26	17	26	14	312	258	477	368	933	806	19
2	2	65	52	14	12	24	16	302	272	407	354	1.348	998	20
5	5	30	27	3	3	17	10	65	52	120	97	700	499	21
3	3	38	30	8	8	16	11	131	124	196	176	541	488	22
5	5	120	97	32	22	77	47	358	295	592	466	1.823	1.407	23
1	—	12	9	—	—	14	10	134	132	161	151	615	573	24
5	5	64	56	24	18	60	25	175	136	328	240	1.360	1.000	25
10	10	73	59	23	17	41	25	144	141	291	252	791	611	26
2	2	84	68	14	14	32	23	256	228	388	335	1.508	1.247	27
15	15	121	108	19	19	65	44	412	369	632	555	1.925	1.529	28
22	19	290	232	74	57	101	73	535	494	1.022	875	2.282	1.847	29
2	2	37	28	2	2	14	11	137	124	192	167	737	542	30
4	4	28	25	3	2	19	11	137	135	191	177	650	559	31
1	1	42	33	5	5	15	8	110	100	173	147	1.035	816	32
2	2	38	26	6	6	26	14	152	127	224	175	820	716	33
1	1	80	60	8	7	42	24	217	206	348	298	1.612	1.459	34
7	7	41	26	6	4	31	16	214	200	299	253	1.016	816	35
5	4	116	86	26	19	32	21	338	285	517	415	1.513	1.074	36
12	12	80	52	18	17	28	13	200	169	338	263	1.132	801	37
9	9	103	83	26	21	27	18	204	173	369	304	1.257	860	38
34	32	273	223	71	54	219	131	1.480	1.367	2.077	1.807	2.991	2.580	39
15	15	180	119	20	13	66	40	316	250	597	437	1.571	1.134	40
1	1	30	15	6	—	18	12	92	87	147	115	821	527	41
8	8	136	93	26	19	118	64	541	508	829	692	2.242	1.794	42
37	34	357	274	79	54	285	194	1.493	1.304	2.251	1.860	5.357	4.292	43
398	361	2.237	1.674	500	316	3.232	2.361	9.444	7.140	15.861	11.852	22.961	16.587	44
6	6	63	42	14	14	21	13	162	157	266	232	641	571	45
2	2	32	23	5	3	13	8	68	65	120	101	627	433	46
7	6	65	44	4	3	37	30	177	167	290	250	1.265	1.089	47
1	1	18	16	3	3	16	13	110	106	148	139	390	371	48
5	5	75	43	—	—	38	21	234	212	352	281	871	716	49
11	11	146	117	26	22	36	22	215	189	434	361	953	751	50
15	15	237	170	23	18	32	20	376	304	683	527	2.511	1.869	51
4	4	70	52	13	11	29	17	175	149	291	233	1.123	824	52
11	11	126	102	42	30	79	44	370	338	628	525	2.440	1.777	53
18	17	183	143	51	42	56	31	411	342	719	575	1.860	1.415	54
4	3	85	53	13	11	102	58	664	631	868	756	2.689	2.051	55
7	7	128	111	30	26	27	16	243	219	435	379	976	851	56
21	20	156	126	29	24	94	55	331	270	631	495	2.110	1.587	57
1	1	77	60	13	11	30	20	171	157	292	249	1.025	911	58
13	11	159	110	32	27	99	59	472	399	775	606	2.556	1.803	59
2	2	43	37	13	11	14	11	111	108	183	169	846	714	60
3	3	32	23	6	4	29	21	300	293	370	344	727	700	61
7	7	104	62	14	10	24	16	165	139	314	234	1.307	986	62
—	—	16	9	—	—	21	7	194	184	231	200	468	386	63
1	1	68	52	9	6	22	11	122	109	222	179	661	477	64
3	2	104	69	16	12	43	30	331	287	497	400	2.075	1.555	65
25	25	223	178	42	35	149	79	697	557	1.136	874	2.668	2.289	66
87	81	547	425	94	71	669	439	2.377	1.949	3.774	2.965	10.856	7.896	67
1.280	1.189	11.309	8.639	2.290	1.681	8.906	5.943	37.305	30.592	61.090	48.044	144.456	111.737	

TAV. 8 — Famiglie residenti: in totale; col capo famiglia addetto al ramo dell'agricoltura,

N d'ordine	COMUNI	TOTALE FAMIGLIE RESIDENTI		FAMIGLIE CON CAPI FAMIGLIA ADDETTI ALL'AGRICOLTURA, CACCIA									
				Indipendenti				Coadiuvanti di indipendenti		Dipendenti			
				conduttori non coltivatori e altri amministratori		conduttori coltivatori e altri lavoratori in proprio				dirigenti e impiegati		altri	
		N	componenti	famiglie	componenti	famiglie	componenti	famiglie	componenti	famiglie	componenti	famiglie	componenti
1	Acqualagna	923	4.199	16	49	346	2.208	—	—	1	3	33	106
2	Apècchio	869	4.672	21	90	414	2.907	—	—	2	9	39	141
3	Auditore	489	2.353	16	58	194	1.251	—	—	1	4	30	116
4	Barchi	440	2.259	12	52	194	1.291	—	—	—	—	19	72
5	Belforte all'Isauro	218	1.021	2	12	100	577	—	—	1	3	8	25
6	Borgo Pace	407	1.862	8	34	151	913	—	—	1	3	18	69
7	Cagli	2.982	13.112	59	196	1.005	6.174	2	8	14	58	378	1.556
8	Cantiano	1.146	4.892	4	16	210	1.347	1	4	1	3	336	1.406
9	Carpegna	483	1.988	11	39	164	838	—	—	1	4	32	118
10	Cartoceto	811	3.774	30	101	364	2.102	1	8	3	9	39	131
11	Casteldelci	337	1.531	6	16	183	958	—	—	—	—	20	69
12	Colbòrdolo	741	3.591	13	51	288	1.806	—	—	2	8	28	101
13	Fano	8.729	35.706	90	319	1.737	10.479	8	27	35	149	527	2.055
14	Fermignano	1.047	4.854	11	45	338	2.237	2	6	4	15	40	136
15	Fossombrone	2.667	11.233	57	208	865	4.909	—	—	5	25	207	743
16	Fratte Rosa	478	2.192	15	51	228	1.303	—	—	—	—	36	128
17	Frontino	146	734	2	6	74	463	—	—	—	—	1	3
18	Frontone	530	2.103	10	26	184	915	—	—	1	6	34	124
19	Gabicce Mare	561	2.349	5	11	113	634	—	—	—	—	128	499
20	Gradara	544	2.616	3	3	250	1.527	—	—	—	—	13	49
21	Isola del Piano	273	1.431	3	8	148	974	—	—	1	2	13	37
22	Lunano	287	1.378	—	—	112	692	—	—	—	—	16	48
23	Macerata Fèltria	802	3.857	16	53	309	2.060	—	—	4	10	42	162
24	Maiolo	353	1.660	—	—	186	1.021	—	—	—	—	1	4
25	Mercatello sul Metauro	571	2.890	30	125	254	1.685	—	—	3	11	37	151
26	Mercatino Conca	375	1.732	9	27	138	823	—	—	1	5	10	38
27	Mombaroccio	717	3.443	15	53	335	2.017	—	—	4	22	53	184
28	Mondàvio	936	4.439	25	65	367	2.401	—	—	4	20	21	70
29	Mondolfo	1.315	5.580	9	32	373	2.236	—	—	7	27	70	258
30	Montecalvo in Foglia	310	1.506	3	11	133	873	—	—	2	10	21	65
31	Monte Cerignone	302	1.528	3	14	142	919	—	—	2	7	6	24
32	Monteciccardo	453	2.225	13	45	272	1.583	—	—	1	3	19	53
33	Montecopiolo	405	2.009	6	17	216	1.239	—	—	—	—	4	14
34	Montefelcino	814	3.953	12	45	417	2.517	—	—	1	4	111	406
35	Monte Grimano	488	2.241	8	31	242	1.334	—	—	—	—	5	17
36	Montelabbate	604	2.932	14	45	243	1.543	—	—	—	—	26	99
37	Montemaggiore al Metauro	472	2.189	12	37	233	1.265	—	—	2	7	27	84
38	Monte Porzio	466	2.626	14	65	137	1.290	2	8	7	26	43	193
39	Novafèltria	1.970	8.775	23	87	335	1.935	—	—	—	—	4	25
40	Orciano di Pèsarò	666	3.361	10	46	252	1.752	1	8	5	26	24	95
41	Pèglio	267	1.472	9	25	150	1.053	—	—	1	5	9	34
42	Pennabilli	1.137	5.010	12	47	486	2.566	1	3	1	6	10	38
43	Pèrgola	2.850	12.589	78	270	934	5.684	—	—	8	37	93	339
44	Pèsarò	13.869	53.033	96	368	1.731	10.528	7	30	40	157	275	1.009
45	Petriano	341	1.609	8	32	115	704	1	3	—	—	21	86
46	Piagge	273	1.259	—	—	143	780	—	—	2	6	18	74
47	Piandimeleto	590	2.959	7	20	308	1.938	—	—	—	—	49	176
48	Pietraràbbia	221	1.042	6	34	84	528	—	—	—	—	14	52
49	Piòbbico	545	2.159	12	42	108	647	—	—	3	7	108	441
50	Saltara	503	2.234	11	39	148	834	—	—	5	22	16	60
51	San Costanzo	1.051	5.248	6	24	443	2.958	—	—	1	5	100	400
52	San Giòrgio di Pèsarò	424	2.266	17	55	184	1.331	—	—	—	—	39	179
53	San Leo	1.061	4.976	26	77	528	3.016	—	—	2	6	14	36
54	San Lorenzo in Campo	882	4.120	9	28	322	2.034	2	9	9	36	39	127
55	Sant'Àgata Fèltria	1.254	6.248	12	41	470	2.897	—	—	2	8	36	151
56	Sant'Àngelo in Lizzola	532	2.441	11	49	186	1.060	—	—	2	13	26	102
57	Sant'Àngelo in Vado	924	4.799	34	153	338	2.530	2	20	8	42	69	266
58	Sant'Ippòlito	544	2.510	5	22	260	1.565	—	—	4	17	47	142
59	Sassocorvaro	1.040	5.400	22	79	405	2.949	—	—	4	22	35	101
60	Sassofèltrio	407	1.994	—	—	217	1.259	—	—	—	—	11	38
61	Serra Sant'Àbbondio	501	2.158	6	28	171	897	1	2	—	—	22	88
62	Serrungarina	546	2.674	12	48	280	1.677	—	—	1	5	33	125
63	Talamello	290	1.290	5	16	82	458	—	—	—	—	1	3
64	Tavoletto	305	1.370	8	28	123	704	—	—	2	11	8	24
65	Tavùllia	789	4.254	10	37	435	2.881	—	—	1	2	11	37
66	Urbània	1.512	6.915	35	122	474	3.214	—	—	8	33	103	361
67	Urbino	4.990	22.754	48	180	1.767	11.299	2	10	20	75	176	575
	Provincia	74.775	331.579	1.121	4.053	23.138	142.989	33	146	240	994	3.902	14.738

caccia e pesca e ad altri rami di attività economica, per condizione sociale del capo famiglia

E PESCA		FAMIGLIE CON CAPI FAMIGLIA ADDETTI AD ALTRI RAMI DI ATTIVITÀ ECONOMICA												N. d'or- dine
TOTALE		Indipendenti				Coadiuvanti di indipendenti		Dipendenti				TOTALE		
		amministratori e liberi professionisti		lavoratori in proprio				dirigenti e impiegati		altri				
famiglie	componenti	famiglie	componenti	famiglie	componenti	famiglie	componenti	famiglie	componenti	famiglie	componenti	famiglie	componenti	
396	2.366	5	21	88	322	—	—	33	107	249	951	375	1.401	1
476	3.147	2	10	75	337	3	16	31	103	183	760	294	1.226	2
241	1.429	4	21	50	230	1	3	15	42	98	392	168	688	3
225	1.415	2	9	47	227	—	—	14	44	100	420	163	700	4
111	617	1	2	15	64	1	6	8	27	57	214	82	313	5
178	1.019	—	—	36	158	—	—	16	43	113	473	165	674	6
1.458	7.992	26	90	260	973	5	24	147	494	488	1.923	926	3.504	7
552	2.776	6	27	89	349	1	4	44	141	190	777	330	1.298	8
208	999	9	30	44	198	1	2	16	62	106	418	176	710	9
437	2.351	6	23	81	304	—	—	22	85	137	565	246	977	10
209	1.043	1	5	28	116	—	—	9	27	59	253	97	401	11
331	1.966	3	20	61	282	—	—	24	93	198	802	286	1.197	12
2.397	13.029	193	777	1.194	4.626	27	115	735	2.728	2.130	8.143	4.279	16.389	13
395	2.439	11	42	95	391	4	21	49	160	359	1.445	518	2.059	14
1.134	5.885	27	131	326	1.233	5	22	134	450	557	2.226	1.049	4.062	15
279	1.482	1	3	51	220	4	15	12	40	69	283	137	561	16
77	472	1	3	16	77	—	—	3	13	32	129	52	222	17
229	1.071	3	10	39	149	—	—	14	48	160	618	216	825	18
246	1.144	11	48	57	226	—	—	11	37	150	579	229	890	19
266	1.579	2	4	37	168	—	—	14	37	147	607	200	816	20
165	1.021	4	17	20	84	—	—	10	34	31	116	65	251	21
128	740	2	9	19	82	—	—	10	37	76	325	107	453	22
371	2.285	4	17	94	371	1	2	44	151	174	719	317	1.260	23
187	1.025	—	—	7	38	—	—	9	27	86	356	102	421	24
324	1.972	4	16	51	237	—	—	24	62	76	337	155	652	25
158	893	10	41	51	231	1	1	21	79	86	344	169	696	26
407	2.276	1	6	62	241	—	—	15	47	138	581	216	875	27
417	2.556	13	66	92	365	—	—	38	122	214	861	357	1.414	28
459	2.553	15	72	205	842	9	40	57	185	301	1.175	587	2.314	29
159	959	2	5	24	94	—	—	10	42	83	310	119	451	30
153	964	4	12	17	73	—	—	12	37	74	306	107	428	31
305	1.684	1	2	31	116	—	—	8	22	69	281	109	421	32
226	1.270	2	10	22	105	—	—	12	50	74	315	110	480	33
541	2.972	—	—	44	186	—	—	23	80	100	405	167	671	34
255	1.382	4	20	21	83	—	—	15	43	127	484	167	630	35
283	1.687	3	15	67	284	—	—	18	66	166	695	254	1.060	36
274	1.393	10	59	44	179	—	—	13	55	84	349	151	642	37
203	1.582	9	47	81	366	1	2	14	54	88	382	193	851	38
362	2.047	26	93	185	751	—	—	108	374	977	4.607	1.296	5.825	39
292	1.927	12	57	108	400	1	5	26	96	134	572	281	1.130	40
169	1.117	—	—	15	54	—	—	11	30	54	211	80	295	41
510	2.660	6	27	89	371	—	—	43	133	284	1.197	422	1.728	42
1.113	6.330	27	93	254	998	2	9	162	554	847	3.409	1.292	5.063	43
2.149	12.092	317	1.275	1.580	5.958	56	204	2.068	7.179	4.890	18.730	8.911	33.346	44
145	825	5	17	28	138	—	—	13	36	90	392	136	583	45
163	860	2	11	16	62	2	6	11	28	46	201	77	308	46
364	2.134	4	18	43	163	—	—	24	89	105	422	176	692	47
104	614	1	2	15	59	—	—	6	21	65	263	87	345	48
231	1.137	5	33	43	165	—	—	24	66	113	423	185	687	49
180	955	9	31	89	378	—	—	19	65	85	358	202	832	50
550	3.387	13	49	138	541	1	4	21	69	140	560	313	1.223	51
240	1.565	2	7	44	195	—	—	14	43	63	287	123	532	52
570	3.135	3	7	79	364	1	5	36	137	218	870	337	1.383	53
381	2.234	11	48	126	522	1	5	27	86	180	744	345	1.405	54
520	3.097	2	5	45	191	—	—	48	142	425	2.070	520	2.408	55
225	1.224	6	32	82	347	—	—	15	44	121	527	224	950	56
451	3.011	14	63	115	509	1	4	39	156	140	583	309	1.315	57
316	1.746	1	4	48	183	—	—	15	42	89	355	153	584	58
466	3.151	7	39	97	403	2	7	57	218	277	1.146	440	1.813	59
228	1.297	—	—	30	134	—	—	7	21	73	296	110	451	60
200	1.015	2	10	21	97	—	—	8	21	168	715	199	843	61
326	1.855	4	13	41	156	—	—	16	58	74	299	135	526	62
88	477	—	—	8	19	—	—	8	27	120	570	136	616	63
141	767	1	4	33	122	—	—	12	29	63	264	109	419	64
457	2.957	1	4	56	258	1	4	21	83	145	578	224	927	65
620	3.730	23	90	160	626	5	22	62	224	355	1.448	605	2.410	66
2.013	12.139	65	263	359	1.388	4	19	347	1.190	1.211	4.688	1.986	7.548	67
28.434	162.920	971	3.985	7.588	30.179	141	567	4.972	17.235	19.181	77.104	32.853	129.070	

TAV. 10 — Abitazioni occupate e non occupate, per servizio installato

N. d'or- dine	C O M U N I	TOTALE ABITAZIONI E ALTRI ALLOGGI	A B I T A Z I O N I F O R N I T E D I								A B I T A Z I O N I S F O R N I T E D I			
			cucina	a c q u a p o t a b i l e			l a t r i n a		bagno	i m p i a n t o f i s s o d i		a c q u a p o t a b i l e e l a t r i n a	q u a l s i a s i s e r v i z i o	
				di acquedotto	di pozzo	illuminaz. elettrica	gas per cucina	interna		esterna	di pozzo			interna
				interna	esterna		interna	esterna						
1	Acqualagna	958	954	140	23	94	92	152	17	538	—	599	—	
2	Apècchio	888	886	169	123	161	104	22	10	381	—	427	1	
3	Auditore	501	485	5	11	125	60	15	5	135	—	311	9	
4	Barchi	464	460	33	1	135	53	64	1	272	—	222	1	
5	Belforte all'Isauro	214	214	—	—	10	8	1	—	128	—	197	—	
6	Borgo Pace	461	447	7	—	7	83	23	—	194	—	344	11	
7	Cagli	3.076	3.049	701	411	151	630	468	101	1.654	—	1.576	4	
8	Cantiano	1.172	1.172	120	60	7	112	52	15	827	—	929	—	
9	Carpegna	510	503	146	49	19	258	189	13	437	—	56	3	
10	Cartoceto	809	804	133	14	322	146	218	35	421	—	218	1	
11	Casteldelci	406	406	2	1	4	1	6	—	202	—	393	—	
12	Colbòrdolo	733	730	43	45	307	66	103	2	509	—	305	1	
13	Fano	8.184	8.025	4.007	342	2.336	3.704	3.279	923	6.785	1.621	400	3	
14	Fermignano	1.018	1.003	302	74	372	336	363	22	645	—	148	—	
15	Fossombrone	2.666	2.633	776	220	417	860	458	115	1.617	—	842	5	
16	Fratte Rosa	500	496	—	—	179	40	18	—	293	—	281	2	
17	Frontino	156	156	46	53	19	38	41	—	71	—	38	—	
18	Frontone	537	533	33	5	22	23	63	1	375	—	425	3	
19	Gabicce Mare	598	587	222	76	210	275	182	35	547	—	43	—	
20	Gradara	544	538	60	14	239	69	77	6	296	—	183	—	
21	Isola del Piano	282	281	53	8	88	40	13	4	121	—	125	1	
22	Lunano	283	282	6	16	10	15	9	2	178	—	233	—	
23	Macerata Fèltria	801	794	224	56	42	147	71	39	500	—	463	—	
24	Maiolo	374	373	2	5	46	9	9	—	198	—	308	1	
25	Mercatello sul Metauro	582	576	101	161	304	230	335	10	237	—	2	—	
26	Mercatino Conca	383	377	113	5	23	56	16	10	213	—	234	1	
27	Mombaroccio	716	710	55	54	272	80	102	4	364	—	290	3	
28	Mondavio	956	949	95	10	438	298	317	22	631	—	165	2	
29	Mondolfo	1.355	1.337	377	108	454	477	704	31	1.027	—	81	4	
30	Montecalvo in Fòglia	318	316	11	4	88	32	2	2	202	—	192	—	
31	Monte Cerignone	319	316	47	87	24	52	12	3	130	—	146	2	
32	Monteciccardo	454	454	23	17	146	34	57	2	172	—	230	—	
33	Montecopiolo	429	426	106	200	16	28	5	4	225	—	105	—	
34	Montefelcino	734	730	6	257	223	42	144	1	421	—	217	—	
35	Monte Grimano	515	506	3	6	23	160	151	2	256	—	190	—	
36	Montelabbate	589	582	62	21	199	77	79	19	354	—	258	—	
37	Montemaggiore al Metauro	478	477	55	3	174	47	62	16	328	—	217	1	
38	Monte Porzio	487	484	155	8	110	125	152	11	377	—	139	1	
39	Novafèltria	1.957	1.930	505	94	146	453	260	72	1.655	—	1.018	3	
40	Orciano di Pèsaro	676	670	208	10	187	161	125	35	434	—	193	1	
41	Pèglio	269	266	—	—	124	20	2	—	110	—	136	1	
42	Pennabilli	1.266	1.259	132	45	62	198	38	14	731	—	926	1	
43	Pèrgola	2.843	2.825	774	87	410	901	357	117	1.782	—	1.175	3	
44	Pèsaro	12.561	12.196	7.022	694	2.371	6.550	3.540	2.175	11.086	4.412	926	10	
45	Petriano	336	330	8	4	89	20	48	2	226	—	201	—	
46	Piagge	274	272	—	—	104	30	27	—	130	—	127	1	
47	Piandimeleto	615	612	16	95	74	48	25	4	155	—	400	—	
48	Pietrarùbbia	231	227	28	12	8	11	8	2	169	—	176	1	
49	Piòbbico	541	541	70	9	8	74	27	3	362	—	416	—	
50	Saltara	518	517	17	—	231	141	224	6	354	—	103	—	
51	San Costanzo	988	987	128	6	346	122	192	9	476	—	358	—	
52	San Giòrgio di Pèsaro	415	414	68	7	121	59	78	5	214	—	165	—	
53	San Leo	1.103	1.075	69	47	364	106	47	11	403	—	586	11	
54	San Lorenzo in Campo	894	889	271	42	294	325	337	32	698	—	110	—	
55	Sant'Àgata Fèltria	1.291	1.269	100	53	511	190	298	3	641	—	488	2	
56	Sent'Àngelo in Lizzola	490	480	39	30	182	128	320	7	311	—	25	5	
57	Sant'Àngelo in Vado	962	952	246	12	284	362	64	35	585	—	279	2	
58	Sant'Ippólito	567	558	9	5	186	77	25	9	343	—	291	2	
59	Sassocorvaro	1.059	1.053	252	36	426	260	32	22	464	—	342	—	
60	Sassofèltria	437	435	5	5	28	25	5	—	178	—	371	1	
61	Serra Sant'Àbbondio	508	503	51	2	17	20	9	—	329	—	428	2	
62	Serrungarina	559	551	62	9	125	70	34	11	281	—	315	—	
63	Talamello	308	305	8	3	17	11	23	—	186	—	253	—	
64	Tavoletto	311	310	4	15	43	54	19	1	98	—	196	—	
65	Tavùllia	811	810	63	8	391	114	262	19	379	—	242	—	
66	Urbània	1.508	1.491	417	212	480	611	362	63	933	—	186	—	
67	Urbino	4.944	4.841	1.296	182	1.409	1.413	679	299	2.670	—	1.503	1	
	Provincia	73.692	72.619	20.307	4.272	16.859	21.461	15.501	4.444	48.644	6.033	23.467	107	

