

ISTITUTO CENTRALE DI STATISTICA  
IX CENSIMENTO GENERALE DELLA POPOLAZIONE  
4 NOVEMBRE 1951

VOLUME I  
DATI SOMMARI PER COMUNE

FASCICOLO 39  
PROVINCIA DI RAVENNA



SOC. ABETE - ROMA  
1954

---

**Fasc. 39 - Provincia di Ravenna**

ERRATA-CORRIGE

Pag.	Tav.	Colonna	Riga	Errata	Corrige
12	1	5	19	3.543	73.543
17	3	12	15	1.928	1.328

## I N D I C E

### CARTA PLANIMETRICA

AVVERTENZE . . . . .	<i>Pag.</i> 5
TAVOLA 1 - Superficie territoriale e densità - Popolazione per sesso : residente, per specie di località abitata ; residente temporaneamente assente, per luogo di presenza ; presente, per carattere della dimora . . . . .	» 12
» 2 - Altitudine e popolazione residente dei comuni, delle frazioni geografiche e delle località abitate . . . . .	» 12
» 3 - Popolazione residente, per sesso e stato civile. . . . .	» 17
» 4 - Popolazione residente, per sesso e classi di età . . . . .	» 18
» 5 - Popolazione residente in età da 6 anni in poi, per sesso : analfabeti ; alfabeti, secondo il titolo di studio . . . . .	» 18
» 6 - Popolazione residente in età da 10 anni in poi, per sesso : attiva, secondo il ramo di attività economica ; non attiva, secondo alcuni gruppi di condizioni non professionali . . . . .	» 20
» 7 - Popolazione residente attiva, per sesso : addetta al ramo dell'agricoltura, caccia e pesca e ad altri rami di attività economica, secondo la condizione sociale . . . . .	» 20
» 8 - Famiglie residenti : in totale ; col capo famiglia addetto al ramo dell'agricoltura, caccia e pesca e ad altri rami di attività economica, per condizione sociale del capo famiglia . . . . .	» 22
» 9 - Abitazioni, altri alloggi e relativi abitanti. Abitazioni e relative stanze, per titolo di godimento . . . . .	» 22
» 10 - Abitazioni occupate e non occupate, per servizio installato. . . . .	» 23

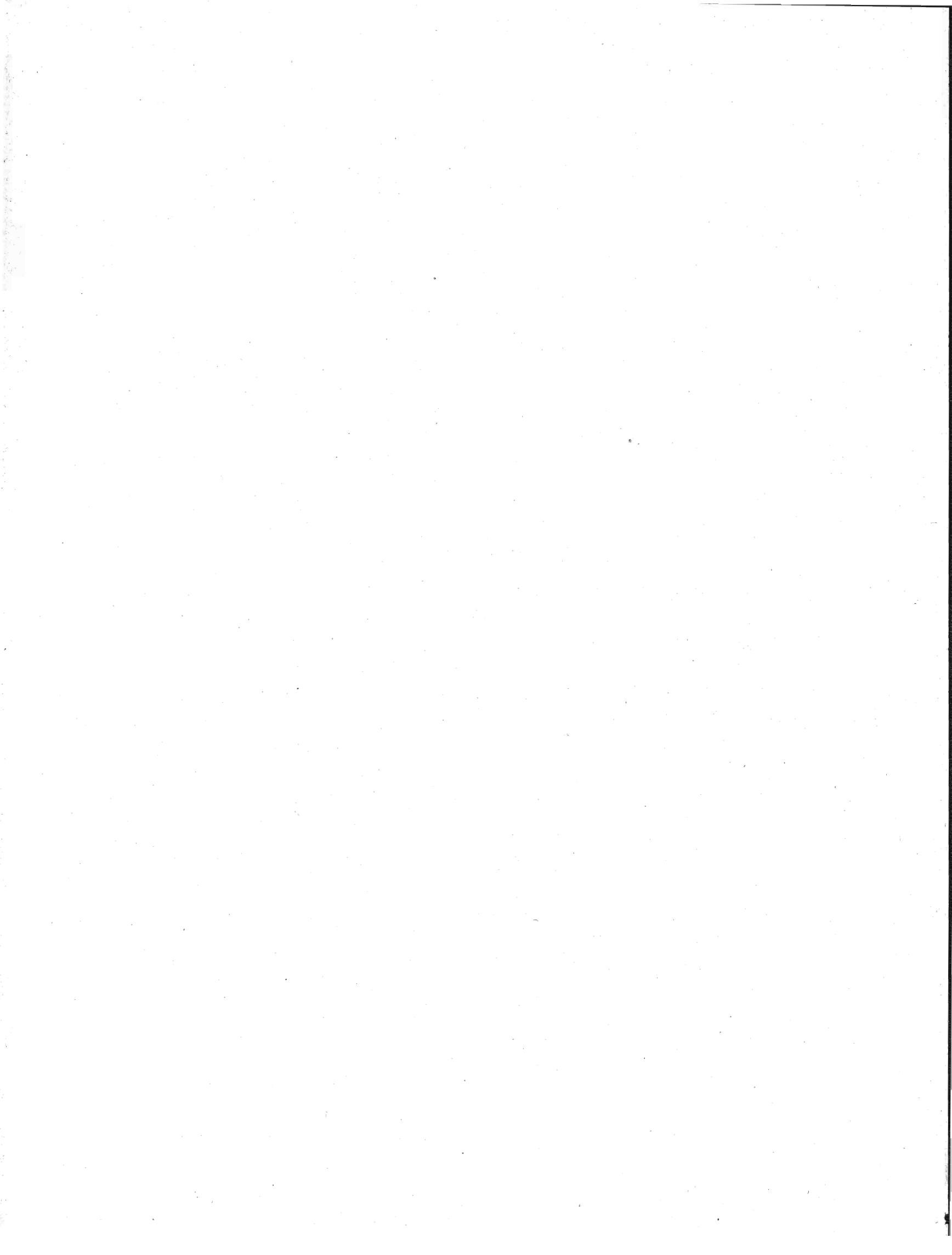

## AVVERTENZE

Le presenti « avvertenze » hanno lo scopo di eliminare le eventuali incertezze che possono sorgere nella interpretazione dei dati, allorchè si consultano le tavole statistiche contenute nel fascicolo. A tal fine si è ritenuto necessario definire le modalità cui fanno riferimento i dati indicati nelle predette tavole ogni qual volta esse modalità possano far sorgere dubbi sul loro preciso significato.

Per facilità di ricerca, accanto ad ogni modalità oggetto di definizione sono riportati, fra parentesi, i numeri distintivi delle tavole statistiche i cui dati sono classificati in funzione della modalità considerata.

Ai fini di eventuali raffronti fra i dati riportati nel presente fascicolo e quelli analoghi risultanti dal Censimento generale della popolazione al 21-4-1936, si richiama quanto esposto in proposito nella « Relazione generale » al IX Censimento generale della popolazione.

**1. - Carta planimetrica provinciale.** — Nella carta planimetrica (scala 1 : 250.000) inserita nel fascicolo sono indicati, con riferimento alla data di censimento, i confini dei Comuni della provincia e la rete stradale e ferroviaria statale.

I confini comunali sono stati tracciati in base al piano topografico del IX Censimento generale della popolazione, formato con le tavolette al 25.000 dell'Istituto Geografico Militare; l'ubicazione dei centri capoluoghi di comune è stata contrassegnata con simboli convenzionali corrispondenti alle classi di ampiezza demografica (popolazione residente) indicate in calce alla carta stessa.

I Comuni sono contraddistinti da un numero progressivo secondo l'ordine geografico (dall'alto in basso e da sinistra a destra). Nel retro della carta è predisposto l'elenco dei Comuni in ordine alfabetico con riferimento anche al numero d'ordine geografico, onde facilitare l'individuazione dei singoli Comuni nella carta stessa.

**2. - Comune.** — La denominazione e la superficie territoriale dei Comuni fanno riferimento alla data di censimento (4 novembre 1951). La superficie territoriale (espressa in ettari) è quella fornita dagli Uffici Tecnici del Catasto o Erariali; eventuali differenze con i dati pubblicati nei fascicoli provinciali relativi al Censimento generale della popolazione del 21 aprile 1936 sono da ascrivere a variazioni territoriali o a rettifiche per accertamenti intervenuti successivamente.

Le zone di territorio in contestazione tra due o più Comuni sono comprese, ai fini del Censimento, nella circoscrizione di uno dei Comuni medesimi, come posto in evidenza, di volta in volta, con apposita nota in calce alle tavole 1 e 2. Analoga nota è stata apposta per le variazioni territoriali che hanno avuto esecuzione successivamente alla data di censimento, fino al 30 giugno 1954.

**3. - Frazione geografica (Tav. 2).** — Quota parte di territorio comunale comprendente di norma un centro abitato, nonchè nuclei abitati e case sparse circconvicini gravitanti sul centro. Sono considerate, inoltre, frazioni geografiche a se stanti, anche se disabitate :

a) le isole amministrative, cioè le parti di territorio comunale separate, da quella comprendente la casa comunale, dal territorio di altro o di altri Comuni e le isole marittime e lacuali ;

b) le zone di territorio comprendenti nuclei o case sparse gravitanti su centri abitati di altri Comuni ;

c) le zone di territorio di alta montagna completamente disabitata, le paludi, gli acquitrini e i laghi appartenenti ad un solo Comune, purchè di una certa ampiezza ;

d) la parte di lago spettante a ciascun Comune, qualora il lago risulti diviso tra più Comuni ;

e) le zone di territorio in contestazione tra due o più Comuni.

**4. - Località abitate** (*Tavv. 1 e 2*). — Aggregati più o meno grandi di case che, ai fini dell'insediamento della popolazione, si distinguono in: «centro abitato», «nucleo abitato», «case sparse». I centri e i nuclei abitati, aventi sempre un nome proprio, possono risultare costituiti da case situate nel territorio di due o più Comuni confinanti; tale particolarità è posta in evidenza, di volta in volta, con apposita nota.

— **Centro abitato** (*Tavv. 1 e 2*). — Aggregato di case contigue o vicine con interposte strade, piazze e simili, o comunque brevi soluzioni di continuità, caratterizzato dall'esistenza di servizi od esercizi pubblici determinanti un luogo di raccolta ove sogliono concorrere anche gli abitanti dei luoghi vicini, per ragioni di culto, istruzione, affari, approvvigionamenti e simili.

Sono considerati «centri abitati temporanei» le località turistiche, di cura e di villeggiatura non abitate continuativamente, aventi però, nel periodo di attività stagionale, i requisiti di centro abitato.

I centri che comprendono la casa comunale sono contrassegnati con asterisco.

— **Nucleo abitato** (*Tavv. 1 e 2*). — Aggregato di case, con almeno cinque famiglie, privo del luogo di raccolta che caratterizza il centro abitato. Il carattere di nucleo abitato è, inoltre, riconosciuto:

a) al gruppo, anche minimo, di case vicine tra loro, situate in zona montana, quando vi abitino almeno due famiglie e le condizioni della viabilità siano tali da rendere difficili e comunque non frequenti i rapporti con le altre località abitate;

b) all'aggregato di case (dirute o non dirute) in zona montana, già sede di popolazione e, alla data di censimento, disabitato per il noto fenomeno dello spopolamento montano;

c) ai fabbricati di aziende agricole e zootecniche (cascine, fattorie, masserie, ecc.), anche se costituiti da un solo edificio, purchè il numero delle famiglie in esso abitanti non sia inferiore a cinque;

d) ai conventi, alle case di cura, alle colonie climatiche e sanatoriali, agli orfanotrofi, alle case di correzione e alle scuole-convitto situati in aperta campagna;

e) agli edifici distanti da centri e nuclei abitati, con servizi od esercizi pubblici (stazione ferroviaria, centrale idroelettrica, spaccio, chiesa, ecc.), purchè negli stessi o nelle eventuali case prossime, da comprendere nel nucleo, abitino almeno due famiglie.

— **Case sparse** (*Tavv. 1 e 2*). — Case disseminate per la campagna o situate lungo strade a distanza tale tra loro da non poter costituire nemmeno un nucleo abitato.

**5. - Accentatura dei nomi dei Comuni, delle frazioni geografiche e delle località abitate.** — Ai fini della retta pronuncia dei nomi dei Comuni, delle frazioni geografiche e delle località abitate, è stato posto l'accento tonico sulle parole sdrucciole e tronche.

Le parole piane non sono state accentate anche se terminanti con vocali costituenti iato, mentre sono state accentate sulla penultima sillaba se terminanti con vocali costituenti dittongo.

Le parole terminanti con consonante sono state accentate se l'accento tonico non cade sull'ultima vocale.

**6. - Altitudine** (*Tav. 2*). — Per i Comuni e le frazioni geografiche è stata indicata l'altitudine minima e massima dell'intero territorio; l'altitudine dei centri abitati si riferisce al principale luogo di raccolta, di norma una piazza (della chiesa parrocchiale, del municipio, del mercato, ecc.); l'altitudine dei nuclei abitati fa riferimento ad un punto intermedio del terreno su cui sorgono le case dei nuclei stessi.

**7. - Popolazione residente** (*Tavv. 1 e 2*). — È costituita dal complesso delle persone aventi, alla data di censimento, la dimora abituale nel Comune considerato, anche se non iscritte nel registro della popolazione stabile, tanto se presenti quanto se temporaneamente assenti dal Comune, alla data medesima, per una delle seguenti ragioni: a) affari, diporto, breve cura e simili; b) balatico (bambini dati a balia); c) istruzione, riabilitazione, noviziato religioso; d) servizio militare di leva, di richiamo, di volontariato (esclusi i dispersi in guerra); e) servizio statale all'estero; f) missione fuori sede; g) attività svolte continuativamente in Comune diverso da quello di abitazione della famiglia, sempre che il rientro in famiglia ricorresse almeno settimanalmente; h) lavori stagionali o comunque temporanei; i) mancanza di sede fissa di lavoro; l) imbarco su navi della marina militare o mercantile; m) ricovero temporaneo in luoghi di cura o di assistenza, compreso il ricovero in istituti psichiatrici di durata inferiore a tre anni; n) detenzione in attesa di giudizio o condanna a pena inferiore a 5 anni o confino.

Nella popolazione residente di ciascun Comune sono compresi anche gli sfollati per eventi bellici che in esso hanno conservato l'iscrizione anagrafica, pur alloggiando fuori del territorio del Comune stesso, nel quale non hanno potuto ancora far ritorno per cause indipendenti dalla loro volontà, nonchè i cittadini italiani profughi da territori non più amministrati dall'Italia dopo l'ultima guerra (esclusa la Zona A del T. L. T.) che, alla data di censimento, si trovavano nel territorio del Comune.

La popolazione residente di ciascun centro o nucleo diviso fra due o più Comuni (*Tav. 2*) è data dalla somma delle quote parti riportate per il centro o nucleo stesso nei diversi Comuni di appartenenza indicati in nota.

**8. - Popolazione presente** (*Tav. 1*). — È costituita dalle persone presenti nel Comune considerato, alla data di censimento, tanto se residenti nel Comune, quanto se residenti in altri Comuni o all'estero.

**9. - Densità demografica dei Comuni** (*Tav. 1*). — Rapporto fra il totale della popolazione residente di ciascun Comune e la superficie territoriale del Comune espressa in Km<sup>2</sup>; il tutto, con riferimento alla data di censimento.

**10. - Assenza temporanea** (*Tav. 1*). — Riguarda coloro che, alla data di censimento, erano assenti dal Comune di residenza per una qualsiasi delle ragioni di cui al punto 7.

**11. - Età** (*Tavv. 5 e 6*). — È misurata in anni compiuti e pertanto nelle classificazioni per gruppi gli estremi inferiore e superiore di ciascuna classe sono espressi in anni compiuti. Così, ad es.:

- fino a 6 anni: dalla nascita fino al 6° anno di vita compiuto (cioè fino al 6° compleanno);
- da 6 a 10 anni: dal 6° anno compiuto fino al 10° anno compiuto (cioè fino al 10° compleanno);
- da 10 a 14 anni: dal 10° anno compiuto fino al 14° anno compiuto (cioè fino al 14° compleanno);
- da 14 a 18 anni: dal 14° anno compiuto fino al 18° anno compiuto (cioè fino al 18° compleanno);
- .....
- da 65 anni in poi: dal 65° anno compiuto in poi.

È da avvertire che i casi di censiti in età ignota sono stati eliminati mediante accertamenti presso i Comuni di residenza e di nascita dei censiti stessi; i rarissimi casi per i quali non è stato possibile accertare l'esatta data di nascita sono stati eliminati in base alle altre notizie del foglio di censimento interferenti con l'età.

**12. - Grado di istruzione dei censiti** (*Tav. 5*). — Si riferisce al più alto titolo di studio conseguito in qualsiasi scuola (pubblica o privata, italiana o straniera, anche all'estero), non alla più alta classe o al più alto corso frequentato con successo.

— **Analfabeti.** — Sono considerati tali coloro che hanno dichiarato di non sapere nè leggere nè scrivere (analfabeti completi), più coloro che hanno dichiarato di sapere solo leggere o solo scrivere (semi-analfabeti).

— **Alfabeti.** — Sono considerati tali coloro che hanno dichiarato di possedere un titolo di studio o, almeno, di saper leggere e scrivere. Gli scolari delle prime classi elementari, in età da 6 anni in poi, sono stati considerati alfabeti.

— **Alfabeti privi di titolo di studio.** — Coloro che non hanno conseguito neanche il minimo titolo di studio di scuola elementare (certificato di proscioglimento).

— **Alfabeti forniti di titolo di studio di scuola elementare.** — Coloro che hanno conseguito il certificato di proscioglimento o la licenza elementare.

— **Alfabeti forniti di titolo di studio di scuola media inferiore.** — Nel gruppo sono compresi anche coloro che hanno ultimato con successo i corsi ginnasiali.

— **Alfabeti forniti di titolo di studio di scuola media superiore.** — I censiti con titolo di studio di scuola artistica media sono compresi nel gruppo con titolo di studio di scuola media superiore tecnica, professionale e artistica.

**13. - Popolazione attiva e popolazione non attiva (Tavv. 6 e 7).** — La popolazione attiva è costituita dai censiti in età da 10 anni in poi esercitanti una professione, arte o mestiere. Sono compresi nella popolazione attiva anche i disoccupati, i militari (di leva, volontari e richiamati), i ricoverati temporaneamente in luoghi di cura o di assistenza, i detenuti in attesa di giudizio o condannati a pena inferiore a 5 anni e i confinati, per tutti i quali è stata considerata l'ultima attività professionale esercitata, rispettivamente, prima della disoccupazione, del servizio militare, del ricovero, della detenzione, del confino.

La popolazione non attiva è costituita dai censiti di qualunque età di condizione non professionale e cioè: bambini, studenti, persone in attesa di prima occupazione, donne attendenti alle cure domestiche, proprietari, benestanti, pensionati, infermi o ricoverati in luoghi di cura o di assistenza a tempo indeterminato, inabili permanenti, detenuti condannati a pena di 5 anni e più, persone viventi a carico della pubblica beneficenza, mendicanti, prostitute. Nella tavola 6 la popolazione non attiva considerata è quella in età da 10 anni in poi; pertanto nelle persone in attesa di prima occupazione sono comprese anche quelle, dichiaratesi tali, in età da 10 a 14 anni. Circa le donne attendenti alle cure domestiche, è da tener presente che sono considerate tali anche quelle che, pur esercitando una professione, arte o mestiere, dedicano prevalentemente la propria attività alla casa.

**14. - Ramo di attività economica in cui il censito esercita la professione, arte o mestiere (Tav. 6).** — La classificazione delle attività economiche predisposta dall'Istituto Centrale di Statistica, che ha per base l'attività (unica o prevalente) delle singole « unità locali » (fabbriche, botteghe artigiane, laboratori negozi, sedi e filiali bancarie e assicurative, ospedali, gabinetti medici e studi professionali, esercizi pubblici, ecc.), si articola in categorie raggruppate in classi e successivamente in rami.

L'ordine di successione dei rami prende anzitutto in considerazione le attività economiche riguardanti la lavorazione della terra, l'allevamento del bestiame e la cattura di animali (agricoltura, caccia e pesca); poi lo sfruttamento del sottosuolo e la trasformazione dei prodotti (industrie estrattive e manifatturiere); seguono le costruzioni edilizie e stradali e le installazioni di impianti; indi, la produzione e distribuzione di energia elettrica e di gas e la distribuzione di acqua; i trasporti di cose e di persone e le comunicazioni di notizie; il commercio; il credito, le assicurazioni e le gestioni finanziarie; le prestazioni di servizi riguardanti il settore privato e, infine, i servizi prestati dall'amministrazione statale e da enti pubblici.

**15. - Posizione nella professione e condizione sociale (Tavv. 7 e 8).** — La condizione del censito in rapporto all'impresa (azienda, ente, ecc.) ove egli svolge la propria attività professionale individua la posizione nella professione. Nel presente fascicolo le predette posizioni, ad esclusione di quella di « coadiuvante », sono state opportunamente raggruppate e i gruppi così formati sono stati denominati, per brevità, « condizioni sociali » che, alla loro volta, sono state riunite in due grandi categorie: I) condizioni di « indipendente », se il censito gestisce l'impresa o, comunque, lavora in conto proprio; II) condizioni di « dipendente », se il censito lavora per conto altrui.

#### I) INDIPENDENTI

A - *Agricoltura, caccia e pesca.* — Sono considerati indipendenti: a) i conduttori non coltivatori e altri amministratori, cioè coloro che gestiscono un'azienda agricola, forestale, zootecnica o per la caccia o per la pesca, sopportandone il rischio e nella quale non impiegano nè l'opera manuale propria, nè quella dei familiari; b) i conduttori coltivatori, cioè coloro che gestiscono un'azienda agricola forestale, zootecnica sopportandone il rischio e nella quale impiegano l'opera manuale propria o quella dei familiari; c) i terraticanti, cioè coloro che assumono (di solito per la durata del ciclo vegetativo) i lavori di una determinata coltura, in uno o più appezzamenti di terreno, dando in corrispettivo una prestabilita quantità di prodotto; d) i coloni parziari (mezzadri, terziari, ecc.), cioè coloro che coltivano un fondo avuto a colonia parziaria; e) i compartecipanti, cioè coloro che assumono, nel corso di un'annata agraria, una parte dei lavori necessari ad una coltivazione legnosa oppure tutti o parte dei lavori necessari ad una coltivazione erbacea, ricevendo come compenso una quota parte del prodotto; f) gli altri lavoratori in proprio, quali quelli che svolgono, in conto proprio, una attività di caccia o di pesca, eventualmente con l'aiuto di familiari, avendo o no personale retribuito alle proprie dipendenze.

B - *Altri rami di attività economica.* — Sono considerati indipendenti: g) gli amministratori titolari di azienda, cioè coloro che gestiscono un'azienda industriale, commerciale, ecc., sopportandone il rischio e nella quale non impiegano nè l'opera manuale propria, nè quella dei familiari; h) i liberi professionisti, cioè coloro che esercitano, in conto proprio, una professione o arte liberale, senza o con l'aiuto di personale retribuito;



i) gli altri lavoratori in proprio, quali quelli che gestiscono, in conto proprio, una piccola industria o bottega artigiana o negozio e simili, partecipandovi con lavoro manuale, eventualmente con l'aiuto di familiari, avendo o no personale retribuito alle proprie dipendenze.

## II) DIPENDENTI

A - *Agricoltura, caccia e pesca.* — Sono considerati dipendenti: a) i dirigenti, cioè coloro che esercitano, con il corrispettivo di una remunerazione, attività con funzioni direttive (tecniche o amministrative) o di rappresentanza per tutta o parte notevole di un'azienda agricola, forestale, zootecnica o per la caccia o per la pesca; b) impiegati, cioè coloro che esercitano, con il corrispettivo di una remunerazione, attività con funzioni esecutive in una delle aziende anzicitate; c) altri dipendenti, quali: i lavoratori agricoli (salariati fissi, a contratto annuo, a giornata, ecc.), gli operai, i manovali o braccianti e i garzoni, che svolgono la loro attività in una delle aziende suddette.

B - *Altri rami di attività economica.* — Sono considerati dipendenti: d) i dirigenti, cioè coloro che esercitano, con il corrispettivo di una remunerazione, attività con funzioni direttive (tecniche o amministrative) o di rappresentanza per tutta o parte notevole di un'azienda industriale, commerciale, ecc.; dei dipendenti dello Stato (civili e militari) sono considerati dirigenti quelli di grado superiore al VII e quelli esercitanti attività con funzioni direttive indipendentemente dal grado (capi di istituti di istruzione, ecc.); degli addetti al culto sono considerati dirigenti i vescovi, i capi di convivenze religiose, i parroci e similari; e) impiegati, cioè coloro che esercitano, con il corrispettivo di una remunerazione, attività con funzioni esecutive in una azienda industriale, artigiana, commerciale, ecc.; dei dipendenti dello Stato (civili e militari) sono considerati impiegati quelli di grado inferiore al VI; f) altri dipendenti (di aziende industriali, artigiane, commerciali, ecc.), quali: gli operai (specializzati, qualificati e comuni), i manovali (specializzati e comuni) e i garzoni; i camerieri, barbieri e simili, i lavoratori a domicilio per commissioni di fabbricanti e commercianti.

- **COADIUVANTI DI INDIPENDENTI.** — Sono compresi in questa posizione i familiari (parenti o affini) che coadiuvano un « indipendente », senza avere un rapporto d'impiego regolato in base a contratti di lavoro, nella conduzione di un'azienda, sia che si tratti di azienda agricola, forestale, zootecnica o per la caccia o per la pesca, sia che si tratti di azienda industriale o artigiana o commerciale, ecc.

**16. - Famiglia di censimento - Capo famiglia (Tav. 8).** — Ai fini del Censimento, per famiglia s'intende l'insieme di più persone abitualmente conviventi (cioè che coabitano e costituiscono un'unica economia, anche se limitata alla sola alimentazione), legate da vincoli di parentela, affinità, adozione, affiliazione, tutela o anche affettivi, nonchè di coloro che convivono con esse per ragioni di lavoro (domestici, garzoni, maggiordomi, ecc.) o perchè dozzinanti o pensionanti. Le famiglie residenti sono quelle i cui membri hanno dimora abituale nel Comune di censimento.

Ai fini del Censimento, capo famiglia è la persona considerata tale dai componenti della famiglia, ancorchè non sopporti il carico familiare.

La differenza fra il totale delle famiglie residenti nel Comune e la somma delle famiglie con capi famiglia addetti all'agricoltura, caccia e pesca e addetti ad altro ramo di attività economica corrisponde alle famiglie con capi famiglia in condizioni non professionali o, eventualmente, in età fino a 10 anni.

**17. - Abitazione (Tavv. 9 e 10).** — Uno o più vani funzionalmente destinati all'abitare, con ingresso indipendente su strada, pianerottolo, cortile, terrazza, ballatoio e simili, alla data di censimento occupati o destinati ad essere occupati da una famiglia oppure da più famiglie coabitanti. Sono comprese nelle abitazioni tutte le costruzioni in legno destinate all'abitare aventi sempre, però, i caratteri dell'igiene, della stabilità, ecc. Sono escluse, invece, dalla indagine: le costruzioni rurali abitate soltanto durante i lavori agricoli stagionali dagli addetti ai lavori stessi; le abitazioni con diritto di extraterritorialità (ambasciate, ecc.); i locali ad uso delle convivenze (caserme, conventi, ospedali, ecc.) e, infine, quelli adibiti esclusivamente all'esercizio di una attività economica (uffici, laboratori, gabinetti medici, ecc.).

**18. - Abitazione occupata e non occupata (Tavv. 9 e 10).** — Le abitazioni occupate abitualmente da una o più famiglie residenti nel Comune sono considerate « abitazioni occupate »; sono considerate tali anche le camere di albergo costituenti appartamento a se stante, semprechè occupate abitualmente da persone residenti nel Comune. Ne consegue che gli abitanti relativi alle dette abitazioni sono quelli residenti (presenti o assenti alla data di censimento), il cui ammontare può essere inferiore, anche in misura sensibile,

alla popolazione residente del Comune a causa delle eventuali aliquote di detta popolazione (membri permanenti di convivenze, senza tetto, sfollati, ecc.) che non dispongono di abitazione nel Comune di iscrizione anagrafica.

Le abitazioni costruite, restaurate o trasformate di recente e ancora non abitate, quelle sfitte per qualsiasi ragione o anche occupate, periodicamente o no, da famiglia che abbia altrove la dimora abituale, sono considerate « abitazioni non occupate ». Le camere di albergo costituenti appartamento a se stante, non occupate abitualmente da persone residenti nel Comune, sono state considerate come locali della convivenza e, pertanto, non sono state rilevate.

**19. - Altri alloggi (Tav. 9).** — Si intendono tutti gli alloggi non destinati funzionalmente all'abitare (alloggi di fortuna) occupati abitualmente da una o più famiglie residenti, presenti o assenti alla data di censimento (ad es. grotte, baracche, cantine, magazzini, negozi, uffici, locali di scuole e caserme, alloggi in campi profughi, archi di mura antiche e di ponti, carrozzoni ambulanti). Sono comprese negli altri alloggi anche le camere di albergo isolate (non costituenti appartamento), semprechè dimora non provvisoria di persone residenti nel Comune.

**20. - Vano utile o stanza (Tav. 9).** — Spazio coperto, delimitato da ogni lato da pareti (in muratura, legno o vetro), che riceve luce e aria dirette e di ampiezza tale da contenere almeno un letto. La cucina, l'ingresso, nonchè i vani ricavati dalle soffitte, se in possesso dei requisiti citati, sono considerati stanze.

Le stanze che compongono le abitazioni comprendono sia quelle destinate esclusivamente ad abitazione, sia quelle destinate esclusivamente ad altro uso (ad es. laboratorio, ufficio, studio professionale), sia quelle, infine, destinate promiscuamente ad abitazione e altro uso.

**21. - Vano accessorio ; cucina (Tav. 10).** — Vano che non riceve luce o aria diretta o non ha una ampiezza sufficiente a contenere un letto o, pur avendo tali requisiti, è destinato, per costruzione o successiva trasformazione, ai servizi igienici (bagno, toletta, latrina) oppure al disimpegno di altri vani (corridoio e simili).

Per cucina si intende il vano (utile o accessorio) con almeno uno dei due seguenti requisiti: impianto fisso per la cottura delle vivande, impianto fisso di acquaio per la rigovernatura delle stoviglie.

**22. - Titolo di godimento delle abitazioni (Tav. 9).** — Dei titoli di godimento sono stati posti in evidenza: proprietà e usufrutto, affitto (compreso il subaffitto); la differenza fra il totale delle abitazioni e la somma relativa ai titoli suddetti comprende le abitazioni in godimento per: enfiteusi, prestazione di servizi (coloni parziari, portieri, guardiani, ecc.), uso gratuito.

**23. - Servizi installati (Tav. 10).** — L'espressione « esterna », adottata per l'impianto di acqua potabile di acquedotto e per la latrina, vuol significare che i predetti servizi sono ubicati o nel corpo del fabbricato che comprende l'abitazione (ballatoi, pianerottoli, cortili, ecc.) o, eventualmente, nel giardino od orto annessi al medesimo, a disposizione dei soli abitanti del fabbricato e non del pubblico in genere.

Per abitazioni sfornite di acqua potabile e di latrina s'intendono quelle che non dispongono di tali servizi, nè all'interno, nè all'esterno; sfornite di qualsiasi servizio, quelle che non dispongono nemmeno di cucina.

TAVOLE

TAV. I — Superficie territoriale e densità - Popolazione per sesso: residente, per specie di località

N d'or- dine	COMUNI	Superficie territoriale <i>ha</i>	Densità <i>ab./km<sup>2</sup></i>	POPOLAZIONE								
				nei centri			nei nuclei			nelle case sparse		
				M	F	MF	M	F	MF	M	F	MF
1	Alfonsine . . . . .	10.674	115	3.131	3.197	6.328	492	483	975	2.604	2.352	4.956
2	Bagnacavallo . . . . .	7.952	211	4.328	4.862	9.190	216	218	434	3.730	3.399	7.129
3	Bagnara di Romagna . . . . .	1.002	194	325	353	678	41	41	82	611	576	1.187
4	Brisighella . . . . .	19.438	77	2.319	2.556	4.875	356	343	699	4.983	4.484	9.467
5	Càsola Valsenio . . . . .	8.440	67	831	937	1.768	177	157	334	1.852	1.693	3.545
6	Castel Bolognese . . . . .	3.228	183	1.472	1.661	3.133	258	260	518	1.209	1.053	2.262
7	Cèrvia . . . . .	8.203	182	4.286	4.669	8.955	476	510	986	2.544	2.438	4.982
8	Consèlice . . . . .	6.027	159	2.325	2.539	4.864	176	151	327	2.281	2.126	4.407
9	Cotignola . . . . .	3.495	187	1.008	1.058	2.066	309	263	572	2.009	1.894	3.903
10	Faenza . . . . .	21.578	223	12.162	14.203	26.365	2.499	2.349	4.848	8.945	7.895	16.840
11	Fusignano . . . . .	2.460	243	1.216	1.391	2.607	587	590	1.177	1.140	1.051	2.191
12	Lugo . . . . .	11.693	268	7.418	8.666	16.084	789	791	1.580	6.974	6.654	13.628
13	Massa Lombarda . . . . .	3.720	219	2.294	2.582	4.876	200	196	396	1.515	1.371	2.886
14	Ravenna . . . . .	66.338	138	25.851	28.749	54.600	3.968	4.020	7.988	15.185	14.025	29.210
15	Riolo dei Bagni . . . . .	4.449	118	1.189	1.279	2.468	106	92	198	1.398	1.197	2.595
16	Russi . . . . .	3.939	235	2.284	2.533	4.817	325	317	642	1.982	1.823	3.805
17	Sant'Àgata sul Santerno . . . . .	949	232	539	583	1.122	95	108	203	447	433	880
18	Solarolo . . . . .	2.625	156	565	624	1.189	249	231	480	1.262	1.160	2.422
	<b>Provincia . . . . .</b>	<b>186.210</b>	<b>158</b>	<b>3.543</b>	<b>82.442</b>	<b>155.985</b>	<b>11.319</b>	<b>11.120</b>	<b>22.439</b>	<b>60.671</b>	<b>55.624</b>	<b>116.295</b>

TAV. 2 — Altitudine e popolazione residente dei comuni,

COMUNI FRAZIONI GEOGRAFICHE LOCALITÀ ABITATE	Alti- tudine <i>m</i>	Popo- lazione residente	COMUNI FRAZIONI GEOGRAFICHE LOCALITÀ ABITATE	Alti- tudine <i>m</i>	Popo- lazione residente	COMUNI FRAZIONI GEOGRAFICHE LOCALITÀ ABITATE	Alti- tudine <i>m</i>	Popo- lazione residente
ALFONSINE . . . . .	$\frac{11}{2}$	12.259	LONGASTRINO . . . . .	$\frac{8}{2}$	1.201	MASIERA . . . . .	$\frac{10}{8}$	1.060
ALFONSINE . . . . .	$\frac{11}{4}$	10.201	Longastrino (a) . . . . .	2	656	Masiera . . . . .	9	161
Alfonsine * . . . . .	6	4.606	Castiglione . . . . .	2	50	Il Borgo . . . . .	10	85
Borgo Gallina . . . . .	8	379	Longastrino Basso . . . . .	2	154	Salame . . . . .	10	58
Borgo Seganti . . . . .	6	178	Case sparse . . . . .	—	341	Case sparse . . . . .	—	756
Fiumazzo . . . . .	8	150	<b>BAGNACAVALLO</b> . . . . .	$\frac{23}{6}$	<b>16.753</b>	<b>PRATI</b> . . . . .	$\frac{9}{8}$	<b>839</b>
Tàglio Corelli . . . . .	6	128	BAGNACAVALLO . . . . .	$\frac{23}{7}$	6.642	Prati . . . . .	8	110
Casa Violani . . . . .	6	56	Bagnacavallo * . . . . .	11	4.693	San Carlo . . . . .	9	39
Casa Zaberona . . . . .	6	113	Case sparse . . . . .	—	1.949	Case sparse . . . . .	—	690
Fiumazzo Basso . . . . .	6	102	<b>BONCELLINO</b> . . . . .	$\frac{21}{15}$	<b>875</b>	<b>ROSSETTA</b> . . . . .	$\frac{8}{6}$	<b>724</b>
La Guerrina . . . . .	6	117	Boncellino . . . . .	15	115	Rossetta (c) . . . . .	8	108
La Rangona . . . . .	7	75	Case Baldini . . . . .	15	23	Case sparse . . . . .	—	616
Pianta . . . . .	9	66	Case Timoncini . . . . .	15	22	<b>TRAVERSARA</b> . . . . .	$\frac{12}{8}$	<b>1.706</b>
Scuole di Pianta . . . . .	8	37	Case sparse . . . . .	—	715	Traversara . . . . .	9	548
Tosca . . . . .	5	103	<b>GLÒRIE</b> . . . . .	$\frac{9}{6}$	<b>1.661</b>	Borghetto Traversara . . . . .	8	51
Valèria . . . . .	7	58	Glòrie (b) . . . . .	8	1.314	Borgo Stecchi . . . . .	10	33
Case sparse . . . . .	—	4.033	Case sparse . . . . .	—	347	Case Baldini . . . . .	9	63
<b>FILO</b> . . . . .	$\frac{7}{2}$	<b>857</b>	<b>GLÒRIE (b)</b> . . . . .	8	1.314	Case sparse . . . . .	—	1.011
Chiàvica di Legno . . . . .	2	77	<b>GLÒRIE (c)</b> . . . . .	8	1.314			
Filo (a) . . . . .	3	154						
Campèggia . . . . .	7	44						
Case sparse . . . . .	—	582						

(a) Centro diviso con il comune di Argenta (Ferrara). — (b) Centro diviso con il comune di Ravenna. — (c) Centro diviso con il comune di Fusignano. — (d) Nucleo speciale: chiesa. —

abitata; residente temporaneamente assente, per luogo di presenza; presente, per carattere della dimora

RESIDENTE									POPOLAZIONE PRESENTE									N d'ordine
TOTALE			temporaneamente assente che si trovava						con dimora						TOTALE			
			in comune diverso da quello di residenza			all'estero			abituale (residente)			temporanea (non residente)						
M	F	MF	M	F	MF	M	F	MF	M	F	MF	M	F	MF	M	F	MF	
6.227	6.032	12.259	136	81	217	2	2	4	6.089	5.949	12.038	85	68	153	6.174	6.017	12.191	1
8.274	8.479	16.753	165	139	304	17	11	28	8.092	8.329	16.421	204	66	270	8.296	8.395	16.691	2
977	970	1.947	38	13	51	1	—	1	938	957	1.895	5	10	15	943	967	1.910	3
7.658	7.383	15.041	233	167	400	72	25	97	7.353	7.191	14.544	53	180	233	7.406	7.371	14.777	4
2.860	2.787	5.647	108	70	178	8	14	22	2.744	2.703	5.447	47	174	221	2.791	2.877	5.668	5
2.939	2.974	5.913	78	68	146	11	3	14	2.850	2.903	5.753	28	37	65	2.878	2.940	5.818	6
7.306	7.617	14.923	276	153	429	53	16	69	6.977	7.448	14.425	159	138	297	7.136	7.586	14.722	7
4.782	4.816	9.598	145	75	220	8	3	11	4.629	4.738	9.367	52	44	96	4.681	4.782	9.463	8
3.326	3.215	6.541	64	58	122	6	1	7	3.256	3.156	6.412	46	34	80	3.302	3.190	6.492	9
23.606	24.447	48.053	547	323	870	112	38	150	22.947	24.086	47.033	754	520	1.274	23.701	24.606	48.307	10
2.943	3.032	5.975	72	46	118	5	5	10	2.866	2.981	5.847	32	38	70	2.898	3.019	5.917	11
15.181	16.111	31.292	424	232	656	90	57	147	14.667	15.822	30.489	472	385	857	15.139	16.207	31.346	12
4.009	4.149	8.158	136	74	210	13	—	13	3.860	4.075	7.935	30	51	81	3.890	4.126	8.016	13
45.004	46.794	91.798	1.257	719	1.976	101	24	125	43.646	46.051	89.697	1.314	600	1.914	44.960	46.651	91.611	14
2.693	2.568	5.261	104	87	191	12	13	25	2.577	2.468	5.045	15	39	54	2.592	2.507	5.099	15
4.591	4.673	9.264	105	47	152	7	3	10	4.479	4.623	9.102	61	44	105	4.540	4.667	9.207	16
1.081	1.124	2.205	28	21	49	1	—	1	1.052	1.103	2.155	13	18	31	1.065	1.121	2.186	17
2.076	2.015	4.091	57	51	108	15	1	16	2.004	1.963	3.967	15	16	31	2.019	1.979	3.998	18
145.533	149.186	294.719	3.973	2.424	6.397	534	216	750	141.026	146.546	287.572	3.385	2.462	5.847	144.411	149.008	293.419	

## delle frazioni geografiche e delle località abitate

COMUNI FRAZIONI GEOGRAFICHE LOCALITÀ ABITATE	Alti- tudine m	Popo- lazione residente	COMUNI FRAZIONI GEOGRAFICHE LOCALITÀ ABITATE	Alti- tudine m	Popo- lazione residente	COMUNI FRAZIONI GEOGRAFICHE LOCALITÀ ABITATE	Alti- tudine m	Popo- lazione residente
VILLANOVA . . . . .	9 7	3.246	FOGNANO . . . . .	487 101	1.921	SAN CASSIANO . . . . .	778 175	1.502
Villanova . . . . .	7	2.141	Castellina . . . . .	149	279	San Cassiano . . . . .	228	241
Cogollo . . . . .	7	32	Fognano . . . . .	124	1.061	Sant'Eufèmia . . . . .	195	17
La Palazzina . . . . .	7	28	Bagnara . . . . .	137	37	Case sparse . . . . .	—	1.244
Case sparse . . . . .	—	1.045	Case sparse . . . . .	—	544			
BAGNARA DI ROMAGNA . . . . .	28 18	1.947	LA STRADA . . . . .	628 123	1.070	SAN MARTINO . . . . .	813 216	1.112
BAGNARA DI ROMAGNA . . . . .	28 18	1.947	La Strada . . . . .	161	128	San Martino in Gattara . . . . .	242	150
Bagnara di Romagna * . . . . .	22	678	Casale . . . . .	152	169	Case sparse . . . . .	—	962
Case Antolini . . . . .	19	23	Case sparse . . . . .	—	773			
San Filippo . . . . .	19	59	MARZENO . . . . .	440 69	1.292	VILLA SAN GIORGIO IN VEZZANO	268 60	936
Case sparse . . . . .	—	1.187	Marzeno . . . . .	69	140	Villa San Giorgio in Vezzano	91	305
BRISIGHELLA . . . . .	813 60	15.041	Caserna della Balza . . . . .	99	29	Case sparse . . . . .	—	631
BRISIGHELLA . . . . .	485 71	5.188	Morònico (d) . . . . .	93	12			
Brisighella * . . . . .	115	2.411	Scavignano . . . . .	92	25	ZATTÀGLIA . . . . .	515 79	1.112
Ponte Nono . . . . .	117	200	Case sparse . . . . .	—	1.086	Zattàglia (f) . . . . .	163	160
San Rufillo . . . . .	87	38	SAMÒGGIA (e) . . . . .	510 60	908	Case sparse . . . . .	—	952
Strada . . . . .	113	158	Urbiano (d) . . . . .	220	14			
Case sparse . . . . .	—	2.331	Case sparse . . . . .	—	894			

(e) Frazione speciale: territorio gravitante sul comune di Faenza. — (f) Centro diviso con il comune di Càsola Valsenio.

Segue: TAV. 2 — Altitudine e popolazione residente dei comuni, delle frazioni geografiche e delle località abitate

COMUNI FRAZIONI GEOGRAFICHE LOCALITÀ ABITATE	Alti- tudine m	Popo- lazione residente	COMUNI FRAZIONI GEOGRAFICHE LOCALITÀ ABITATE	Alti- tudine m	Popo- lazione residente	COMUNI FRAZIONI GEOGRAFICHE LOCALITÀ ABITATE	Alti- tudine m	Popo- lazione residente
<b>CÀSOLA VALSÈNIO</b> . . . . .	966	<b>5.647</b>	<b>PINARELLA</b> . . . . .	3	<b>1.410</b>	<b>BÙDRIO</b> . . . . .	21	<b>396</b>
	98			0			15	
<b>CÀSOLA VALSÈNIO</b> . . . . .	759	<b>4.660</b>	Pinarella . . . . .	3	209	Bùdrìo . . . . .	18	38
	98		La Catina . . . . .	3	12	Case sparse . . . . .	—	358
Càsola Valsènìo * . . . . .	195	1.878	Tagliata . . . . .	3	83			
Baffadi . . . . .	275	43	Case sparse . . . . .	—	1.106			
Ca' di Rondino . . . . .	241	48				<b>COTIGNOLA</b> . . . . .	21	<b>3.204</b>
Case Cozzo . . . . .	260	56		22			14	
Mongardino (a) . . . . .	154	9	<b>PISIGNANO</b> . . . . .	5	<b>2.222</b>	Cotignola * . . . . .	19	1.538
Pagnano (a) . . . . .	240	9	Cannuzzo . . . . .	17	154	Borgo . . . . .	18	39
Prugno . . . . .	410	48	Mensa (d) . . . . .	17	8	Case Baldassarri . . . . .	16	51
Riovalle (a) . . . . .	396	8	Pisignano . . . . .	9	278	Case Baldi . . . . .	16	73
San Ruffillo (a) . . . . .	404	19	Borgo Pasini . . . . .	14	79	Case Emiliani . . . . .	16	32
Settefonti (a) . . . . .	424	7	Borgo Pipa . . . . .	18	112	Case Tampieri . . . . .	19	36
Valsènìo . . . . .	183	27	Cannuzzola . . . . .	19	97	San Francesco . . . . .	17	25
Case sparse . . . . .	—	2.708	Crociarone . . . . .	11	236	Case sparse . . . . .	—	1.410
			Suzzi . . . . .	15	141			
<b>MERCATALE</b> . . . . .	966	<b>683</b>	Case sparse . . . . .	—	1.117	<b>SAN SEVERO</b> . . . . .	27	<b>1.103</b>
	264			3			18	
Mercatale . . . . .	291	68	<b>SALINE (e)</b> . . . . .	0	52	San Severo . . . . .	23	76
Oriano . . . . .	294	30	Case sparse . . . . .	—	52	Borghetto . . . . .	19	62
Sant'Apollinare . . . . .	325	7		3		Casa Rossini-Oratorio . . . . .	22	105
Sommòrio . . . . .	556	23	<b>SÀVIO</b> . . . . .	2	<b>954</b>	Case Signani . . . . .	23	41
Case sparse . . . . .	—	555	Sàvio (d) . . . . .	2	764	Osteria San Severo . . . . .	23	51
			Case sparse . . . . .	—	190	Case sparse . . . . .	—	768
<b>ZATTÀGLIA</b> . . . . .	536	<b>304</b>		7		<b>FAENZA</b> . . . . .	220	<b>48.053</b>
	163		<b>VILLA INFERNO</b> . . . . .	2	<b>789</b>		13	
Zattàglia (b) . . . . .	163	22	Villa Inferno . . . . .	4	179	<b>FAENZA</b> . . . . .	220	<b>37.457</b>
Case sparse . . . . .	—	282	Sant'Andrea . . . . .	5	87		20	
			Case sparse . . . . .	—	523	Errano . . . . .	63	71
<b>CASTEL BOLOGNESE</b> . . . . .	241	<b>5.913</b>		15		Faenza * . . . . .	35	25.041
	29		<b>CONSÈLICE</b> . . . . .	5	<b>9.598</b>	Bagone . . . . .	26	40
Castel Bolognese * . . . . .	42	3.034	CONSÈLICE . . . . .	13	<b>5.031</b>	Basiago (a) . . . . .	26	9
Ponte del Castello . . . . .	41	99	Chiesanuova . . . . .	9	179	Borgo Liverani . . . . .	26	43
Borello . . . . .	39	19	Consèlice * . . . . .	6	2.511	Ca' Bonetti . . . . .	62	24
Ca' Rossa . . . . .	35	40	Ca' Olivieri . . . . .	10	83	Cartiera . . . . .	45	90
Casalécchio . . . . .	35	58	Palazzina . . . . .	9	20	Case Calzòlìo . . . . .	26	43
Case Biancanigo . . . . .	47	126	Spazzate Sagrati . . . . .	9	32	Case Emiliano . . . . .	28	16
Case Bocchèccio . . . . .	43	27	Spazzate Todeschi . . . . .	11	30	Case Fattorina . . . . .	30	42
Case Rio di Sotto . . . . .	54	32	Tarabina . . . . .	6	26	Case Grandi . . . . .	61	19
Casetto Plazzi . . . . .	32	20	Case sparse . . . . .	—	2.150	Case Mezzeno . . . . .	24	21
Case Zoppo . . . . .	47	26	<b>LAVEZZOLA</b> . . . . .	15	<b>2.900</b>	Case San Martino . . . . .	44	37
Castelnovò (c) . . . . .	30	10	Lavezzola . . . . .	7	1.636	Casetti I . . . . .	24	43
Ca' Vecchie . . . . .	34	22	La Turchia . . . . .	5	64	Casetti II . . . . .	30	30
Serra . . . . .	157	28	Case sparse . . . . .	—	1.200	Casino Pani . . . . .	27	87
Tre Colombare . . . . .	36	47		15		Cassànigo (a) . . . . .	23	12
Vaschia . . . . .	43	28	<b>SAN PATRIZIO</b> . . . . .	12	<b>1.667</b>	Celle . . . . .	50	53
Villa Botti . . . . .	41	35	San Patrizio . . . . .	9	538	Chiusa . . . . .	52	34
Case sparse . . . . .	—	2.262	Borgo Serràglio . . . . .	12	46	Còsina . . . . .	28	122
			Case Bartoloni . . . . .	9	26	Fàbbriche . . . . .	38	16
<b>CÈRVIA</b> . . . . .	22	<b>14.923</b>	Case sparse . . . . .	—	1.057	Felsio . . . . .	29	19
	0			12		Fontane . . . . .	45	33
<b>CASTIGLIONE</b> . . . . .	12	<b>2.094</b>	<b>COTIGNOLA</b> . . . . .	28	<b>6.541</b>	Formellino (a) . . . . .	30	17
	2			14		Garzera . . . . .	33	58
Castiglione . . . . .	10	1.284	<b>BARBIANO</b> . . . . .	20	<b>1.838</b>	Gazza . . . . .	30	29
La Cella . . . . .	12	23	Barbiano . . . . .	20	414	Ghilana . . . . .	37	40
Prebenda . . . . .	7	54	Villa Gagliardi . . . . .	21	57	Gorgone . . . . .	40	54
Case sparse . . . . .	—	733	Case sparse . . . . .	—	1.367	Graziola . . . . .	46	61
				28		Guzza . . . . .	26	25
<b>CÈRVIA</b> . . . . .	3	<b>6.668</b>		9		Magalone . . . . .	23	110
	0		<b>COTIGNOLA</b> . . . . .	14		Mano . . . . .	33	98
Cèrvia * . . . . .	3	6.047		28		Marzeno (a) . . . . .	67	8
Case sparse . . . . .	—	621		14		Masirano . . . . .	24	44
			<b>BARBIANO</b> . . . . .	28		Mengolina-Pila . . . . .	27	39
<b>MONTALETTO</b> . . . . .	7	<b>734</b>		20		Mezzeno . . . . .	24	31
	3		Barbiano . . . . .	20	414	Osteria . . . . .	69	72
Scuole di Montaletto . . . . .	5	32	Villa Gagliardi . . . . .	21	57	Pelazza . . . . .	31	42
Visdòmine . . . . .	4	62	Case sparse . . . . .	—	1.367	Palazzina . . . . .	23	41
Case sparse . . . . .	—	640		28		Palazzo . . . . .	26	40
				14		Palazzo Marchetti . . . . .	60	30
				28		Pèrgola (a) . . . . .	170	7
				28		Piazzetta . . . . .	29	57
				20		Pont'Arco-Ponte Rosso . . . . .	32	175
				20		Punta dei Prati . . . . .	25	58
				21		Rivalta (a) . . . . .	62	18
				20		Ronco (a) . . . . .	22	10
				21		Rotonda (f) . . . . .	61	16
				21		San Cristòforo . . . . .	72	25
				—		San Giòrgio . . . . .	38	62
				—		San Pietro in Laguna . . . . .	27	30

(a) Nucleo speciale: chiesa. — (b) Centro diviso con il comune di Brisighella. — (c) Nucleo diviso con il comune di Solarolo. — (d) Centro diviso con il comune di Ravenna. — (e) Frazione speciale: saline. — (f) Nucleo speciale: casa di cura.

Segue: TAV. 2 — Alitudine e popolazione residente dei comuni, delle frazioni geografiche e delle località abitate

COMUNI FRAZIONI GEOGRAFICHE LOCALITÀ ABITATE	Alti- tudine m	Popo- lazione residente	COMUNI FRAZIONI GEOGRAFICHE LOCALITÀ ABITATE	Alti- tudine m	Popo- lazione residente	COMUNI FRAZIONI GEOGRAFICHE LOCALITÀ ABITATE	Alti- tudine m	Popo- lazione residente
San Rocco . . . . .	30	402	<b>FUSIGNANO</b> . . . . .	<u>11</u>	<b>5.975</b>	<b>SAN LORENZO</b> . . . . .	<u>12</u>	<b>3.620</b>
San Silvestro (a) . . . . .	26	17		5			8	
Sarna (b) . . . . .	85	13	<b>FUSIGNANO</b> . . . . .	<u>11</u>	<b>4.303</b>	Ca' di Lugo . . . . .	11	136
Villa Mano . . . . .	35	56		5		Campanile . . . . .	8	45
Case sparse . . . . .	—	9.727	Fusignano * . . . . .	9	1.956	San Lorenzo . . . . .	11	341
<b>FOSSOLO (c)</b> . . . . .	<u>21</u>	<b>1.762</b>	Maiano . . . . .	7	226	Santa Maria in Fabriago . . . . .	11	321
	13		Buonaventura . . . . .	7	106	Case Bitelli . . . . .	12	69
Case Babini . . . . .	17	81	Case Baccarini . . . . .	8	63	Molino di San Lorenzo . . . . .	11	33
Case Quintina . . . . .	18	72	Case dell'Ospedale . . . . .	6	77	Mondaniga . . . . .	10	281
Chiesa di Fossolo . . . . .	15	30	Case Lolli . . . . .	9	104	Palazzo Rosso . . . . .	11	27
La Podestà . . . . .	15	59	Case Santa Lucia . . . . .	8	33	Santa Dorotea . . . . .	9	70
Le Tombe . . . . .	16	69	Case Santoni . . . . .	9	72	Case sparse . . . . .	—	2.297
Prada-Case Benedetti (d) . . . . .	13	12	Case Taroni . . . . .	7	117	<b>VOLTANA</b> . . . . .	<u>8</u>	<b>3.266</b>
Rivindita-Case Laderchi (d) . . . . .	13	46	Case Fornace . . . . .	8	65		5	
Case sparse . . . . .	—	1.393	Sepolcro Piancastelli . . . . .	8	66	Voltana . . . . .	7	619
<b>GRANAROLO</b> . . . . .	<u>27</u>	<b>4.057</b>	Case sparse . . . . .	—	1.418	Chiesanova . . . . .	7	69
	15		<b>ROSSETTA</b> . . . . .	<u>8</u>	<b>411</b>	Marmana . . . . .	8	55
Granarolo . . . . .	18	834		7		Case sparse . . . . .	—	2.523
Accarisi . . . . .	16	129	Rossetta (f) . . . . .	8	256	<b>MASSA LOMBARDA</b> . . . . .	<u>19</u>	<b>8.158</b>
Beneficio Strocchi . . . . .	18	29	Case sparse . . . . .	—	155		8	
Borgo Madrara . . . . .	21	27	<b>SAN SAVINO</b> . . . . .	<u>7</u>	<b>1.261</b>	<b>MASSA LOMBARDA</b> . . . . .	<u>19</u>	<b>7.617</b>
Borgo Moretti . . . . .	18	56		6			8	
Borgo Prati . . . . .	17	100	San Savino . . . . .	6	169	Massa Lombarda * . . . . .	13	4.810
Borgo Sant'Andrea . . . . .	22	53	Case Armandi . . . . .	7	85	Case Buscaroli . . . . .	12	36
Borgo Zuda . . . . .	20	11	Case Marini . . . . .	7	94	Case Pioppa . . . . .	12	64
Buonamici . . . . .	22	51	Case Minguzzi . . . . .	6	51	Case Tiglio . . . . .	11	60
Case Calderoni . . . . .	16	72	Cella . . . . .	7	244	Galletto . . . . .	12	41
Casetto Peroni . . . . .	22	32	Case sparse . . . . .	—	618	Possessione Serraioli . . . . .	12	37
Fondo Baccarina . . . . .	18	30	<b>LUGO</b> . . . . .	<u>19</u>	<b>31.292</b>	Zeppa . . . . .	9	22
Fondo Baccarina . . . . .	21	20		4		Zeppa Inferiore . . . . .	9	55
Il Collègio . . . . .	17	33	<b>BELRICETTO</b> . . . . .	<u>9</u>	<b>1.326</b>	Zeppa Nuova . . . . .	10	38
Larghe Stambazzi . . . . .	17	33		5		Case sparse . . . . .	—	2.454
La Rotta . . . . .	16	43	Belricetto . . . . .	8	235	<b>VILLA SERRÀGLIO</b> . . . . .	<u>14</u>	<b>541</b>
Pieve di Cesato . . . . .	20	38	Casa Camerini . . . . .	8	23		9	
Pila di Sant'Andrea . . . . .	22	24	Casa Pasquali . . . . .	9	67	Villa Serraglio . . . . .	14	66
Pilastrini . . . . .	22	53	Scuole di Belricetto . . . . .	9	69	Passo del Signore . . . . .	12	43
Pozzi . . . . .	20	50	Case sparse . . . . .	—	932	Case sparse . . . . .	—	432
Sant'Andrea (a) . . . . .	22	10	<b>LA GIOVECCA</b> . . . . .	<u>10</u>	<b>2.049</b>	<b>RAVENNA</b> . . . . .	<u>18</u>	<b>91.798</b>
Scuole di Pieve di Cesato . . . . .	20	24		4			0	
Villa Agrippina . . . . .	18	55	La Frascata . . . . .	8	171	<b>CASSA DI COLMATA DEL LA- MONE (g)</b> . . . . .	<u>3</u>	<b>—</b>
Villa Fenati . . . . .	18	58	La Giovecca . . . . .	7	340		2	
Villa Petrocini . . . . .	19	47	Ciribella . . . . .	7	76	<b>CASTIGLIONE DI RAVENNA</b> . . . . .	<u>12</u>	<b>1.936</b>
Villa Zanzi . . . . .	19	24	La Platea . . . . .	9	44		3	
Case sparse . . . . .	—	2.154	Passogatto . . . . .	7	148	Castiglione di Ravenna . . . . .	12	1.200
<b>REDA</b> . . . . .	<u>24</u>	<b>3.372</b>	San Luigi . . . . .	8	42	Via Salara . . . . .	6	61
	16		San Vincenzo . . . . .	7	70	Case sparse . . . . .	—	675
Borgo Biràndola . . . . .	21	332	Case sparse . . . . .	—	1.158	<b>COCCÒLIA</b> . . . . .	<u>16</u>	<b>1.786</b>
Albereto . . . . .	17	23	<b>LA GIOVECCA</b> . . . . .	<u>10</u>	<b>2.049</b>		10	
Burattina . . . . .	20	23		4		Coccòlia . . . . .	16	634
Càngia . . . . .	21	140	La Frascata . . . . .	8	171	Durazzano . . . . .	12	43
Case San Vitale . . . . .	23	34	La Giovecca . . . . .	7	340	Borgo Sisa Beltramelli . . . . .	15	79
Casetti Cantone . . . . .	20	24	Ciribella . . . . .	7	76	Villa Rasponi . . . . .	15	25
Corleto (b) . . . . .	22	14	La Platea . . . . .	9	44	Case sparse . . . . .	—	1.005
Crociaro . . . . .	16	63	Passogatto . . . . .	7	148	<b>MANDRIOLE</b> . . . . .	<u>5</u>	<b>1.772</b>
Gasporetta . . . . .	21	19	San Luigi . . . . .	8	42		0	
La Rocca . . . . .	21	27	San Vincenzo . . . . .	7	70	Casal Borsetti . . . . .	2	306
Osteria della Rosa . . . . .	18	56	Case sparse . . . . .	—	1.158	Mandriole . . . . .	5	157
Palazzo del Sorcio . . . . .	20	26	<b>LUGO</b> . . . . .	<u>19</u>	<b>19.584</b>	Badareno . . . . .	3	54
Ricciardella . . . . .	23	27		10		Casal Borsetti Sinistro . . . . .	1	38
San Barnaba . . . . .	23	31	Ascensione . . . . .	14	72	La Cascina . . . . .	2	22
Sant'Agostino . . . . .	18	24	Bizzuno . . . . .	10	117			
Scaldino . . . . .	20	20	Lugo * . . . . .	14	12.502			
Case sparse . . . . .	—	2.489	San Potito . . . . .	13	265			
<b>SANTA LUCIA</b> . . . . .	<u>212</u>	<b>1.044</b>	Villa San Martino . . . . .	18	408			
	43		Zagonara . . . . .	17	41			
Santa Lucia delle Spianate . . . . .	60	87	Casa Cappucci . . . . .	13	56			
La Palazza . . . . .	61	48	Case Linari . . . . .	16	52			
Oriolo . . . . .	154	45	La Corte . . . . .	13	79			
Ponticello . . . . .	59	62	Madonna del Molino . . . . .	13	47			
Pozzalta . . . . .	46	23	Malcantone . . . . .	17	130			
San Mamante . . . . .	160	25	Villa Magenta . . . . .	16	73			
Case sparse . . . . .	—	754	Case sparse . . . . .	—	5.742			
<b>TEBANO (e)</b> . . . . .	<u>173</u>	<b>361</b>	<b>SAN BERNARDINO</b> . . . . .	<u>10</u>	<b>1.447</b>			
	43			6				
Casa Cassana . . . . .	61	23	San Bernardino in Selva . . . . .	8	471			
Tebano (b) . . . . .	60	15	Case sparse . . . . .	—	976			
Case sparse . . . . .	—	323						

(a) Nucleo speciale: rivendita generi di monopolio. — (b) Nucleo speciale: chiesa. — (c) Frazione speciale: territorio gravitante sul comune di Russi. — (d) Nucleo diviso con il comune di Russi. — (e) Frazione speciale: territorio gravitante sul comune di Castel Bolognese. — (f) Centro diviso con il comune di Bagnacavallo. — (g) Frazione speciale: palude in corso di bonifica.

Segue: TAV. 2 — Altitudine e popolazione residente dei comuni, delle frazioni geografiche e delle località abitate

COMUNI FRAZIONI GEOGRAFICHE LOCALITÀ ABITATE	Alti- tudine m	Popo- lazione residente	COMUNI FRAZIONI GEOGRAFICHE LOCALITÀ ABITATE	Alti- tudine m	Popo- lazione residente	COMUNI FRAZIONI GEOGRAFICHE LOCALITÀ ABITATE	Alti- tudine m	Popo- lazione residente
Osteria . . . . .	2	40	Casa dell'Opera Pia . . . . .	3	36	<b>SANT'APOLLINARE IN CLASSE FUORI . . . . .</b>	<b>2</b> 0	<b>1.493</b>
Passo di Cortellazzo . . . . .	2	58	Casa Durando . . . . .	5	32			
<i>Case sparse</i> . . . . .	—	1.097	Casa Nuove . . . . .	5	148			
<b>MARINA DI RAVENNA . . . . .</b>	<b>3</b>	<b>2.360</b>	Fiume Abbandonato . . . . .	5	362			
Marina di Ravenna . . . . .	3	1.652	La Baronessa . . . . .	2	23			
Porto Corsini . . . . .	2	386	La Monaldina . . . . .	5	24			
<i>Case sparse</i> . . . . .	—	322	Scuole I . . . . .	3	81			
<b>MENSA . . . . .</b>	<b>18</b>	<b>1.164</b>	Scuole II . . . . .	4	47			
Casemurate . . . . .	13	167	Villa Corradini . . . . .	3	75			
Mensa (a) . . . . .	17	50	Villa Galli . . . . .	5	19			
Case Venturi . . . . .	18	122	<i>Case sparse</i> . . . . .	—	6.064	<b>SANTO STÉFANO . . . . .</b>	<b>13</b> 2	<b>6.281</b>
Ca' Tenuta Vecchia . . . . .	17	21	<b>RONCALCECI . . . . .</b>	<b>16</b>	<b>2.580</b>	Campiano . . . . .	9	222
Luogoferrì . . . . .	17	51	Filetto . . . . .	12	175	Carraie . . . . .	7	690
<i>Case sparse</i> . . . . .	—	753	Roncalceci . . . . .	9	572	San Pietro in Campiano . . . . .	9	125
<b>MEZZANO . . . . .</b>	<b>10</b>	<b>6.369</b>	Case Graziani . . . . .	8	21	Santo Stéfano . . . . .	7	718
Glòrie (b) . . . . .	8	562	Case Montanari . . . . .	13	20	Bastia . . . . .	11	47
Le Ammonite . . . . .	4	134	Oratorio del Sullo . . . . .	12	22	Borgo Muratori . . . . .	9	134
Mezzano . . . . .	10	1.099	Pilastro . . . . .	10	173	Borgo Papale . . . . .	9	90
Santerno . . . . .	6	563	Ragone . . . . .	16	146	Case Maltoni . . . . .	9	63
Borgo delle Anime . . . . .	6	446	Via Filetto . . . . .	12	104	Case Rivalta . . . . .	9	46
Case Bezzi di Ammonite . . . . .	6	173	<i>Case sparse</i> . . . . .	—	1.347	Case Tassinari . . . . .	13	80
Case Bezzi di Santerno . . . . .	6	123	<b>SAN BARTOLOMEO . . . . .</b>	<b>14</b>	<b>1.998</b>	Fiumicello . . . . .	6	59
Case Ghetti . . . . .	6	45	Gambellara . . . . .	8	166	Osteria Via Lunga . . . . .	3	196
Case Maioli . . . . .	6	47	Ghibullo . . . . .	5	259	Pasna . . . . .	9	130
Chiesa . . . . .	7	53	Longana . . . . .	5	107	Villa Corradini . . . . .	9	79
Il Borghetto . . . . .	6	86	San Bartolomeo . . . . .	7	59	<i>Case sparse</i> . . . . .	—	3.602
Montagnola . . . . .	4	242	Borgo Ravulli . . . . .	8	116	<b>SAN ZACCARIA . . . . .</b>	<b>12</b> 4	<b>2.120</b>
Palazzo Malagola . . . . .	6	55	Rampina . . . . .	8	51	Borghetto II . . . . .	6	166
Stazione di Glòrie (c) . . . . .	7	19	San Bartolo . . . . .	8	76	Borghetto I . . . . .	6	266
Zuccherificio . . . . .	6	265	Villa Castellani . . . . .	6	25	Borgo Minossi . . . . .	6	39
<i>Case sparse</i> . . . . .	—	2.457	Villa Guaccimanni . . . . .	6	23	Case Bezzi . . . . .	6	118
<b>OLTRE SÀVIO (d) . . . . .</b>	<b>4</b>	<b>171</b>	Villa Maria . . . . .	7	22	Colombara . . . . .	6	32
Case sparse . . . . .	—	171	<i>Case sparse</i> . . . . .	—	1.094	Osteria . . . . .	6	24
<b>PIALASSE (e) . . . . .</b>	<b>3</b>	<b>—</b>	<b>SAN MARCO . . . . .</b>	<b>8</b>	<b>1.461</b>	Via Croce . . . . .	6	87
<b>PIANGIPANE . . . . .</b>	<b>8</b>	<b>4.480</b>	San Marco . . . . .	8	147	<i>Case sparse</i> . . . . .	—	1.388
Godo (f) . . . . .	7	285	Villanova . . . . .	7	236	<b>SAVARNA . . . . .</b>	<b>8</b> 2	<b>3.234</b>
Piangipane . . . . .	5	1.422	Case Baldini . . . . .	7	106	Conventello . . . . .	3	285
San Michele . . . . .	4	242	Case Focaccia . . . . .	7	52	Grattacoppa . . . . .	3	652
Via Tagliata . . . . .	5	196	<i>Case sparse</i> . . . . .	—	890	Le Torri . . . . .	3	300
Villa Emiliani . . . . .	7	24	<b>SAN PIETRO IN TRENTO . . . . .</b>	<b>15</b>	<b>1.317</b>	Savarna Nuova . . . . .	3	332
Villa Malagola . . . . .	7	57	San Pietro in Trento . . . . .	14	389	Palazzone . . . . .	4	44
<i>Case sparse</i> . . . . .	—	2.254	La Taverna . . . . .	15	65	Pàscola I . . . . .	4	48
<b>PINETA DI SAN VITALE (g) . . . . .</b>	<b>3</b>	<b>86</b>	Palazzo Ramona . . . . .	13	29	Pàscola II . . . . .	4	98
Case sparse . . . . .	—	86	<i>Case sparse</i> . . . . .	—	834	Savarna Vecchia . . . . .	4	287
<b>RAVENNA . . . . .</b>	<b>9</b>	<b>43.931</b>	<b>SAN PIETRO IN VINCOLI . . . . .</b>	<b>17</b>	<b>2.965</b>	<i>Case sparse</i> . . . . .	—	1.188
Camerlona . . . . .	5	36	Ducenta . . . . .	10	30	<b>SÀVIO . . . . .</b>	<b>4</b> 0	<b>987</b>
La Chiusa . . . . .	6	126	Massa . . . . .	16	188	Sàvio (a) . . . . .	2	393
Madonna dell'Albero . . . . .	6	157	San Pietro in Vincoli . . . . .	12	720	<i>Case sparse</i> . . . . .	—	594
Molinaccio . . . . .	6	270	Borgo Doglietti I . . . . .	12	69	<b>VALLI DI LIDO DI MAGNAVAC- CA (h) . . . . .</b>	<b>2</b> 1	<b>—</b>
Porto Fuori . . . . .	2	140	Borgo Doglietti II . . . . .	12	22	Vene di Bellòcchio (e) . . . . .	<b>2</b> 0	<b>—</b>
Punta Marina . . . . .	3	382	Case Ballerini . . . . .	13	33	<b>RIOLO DEI BAGNI . . . . .</b>	<b>497</b> 55	<b>5.261</b>
Ravenna * . . . . .	4	34.904	Case Ghiberti . . . . .	12	14	<b>BORGO RIVOLA . . . . .</b>	<b>497</b> 83	<b>972</b>
Arcobologna . . . . .	5	26	La Cesena . . . . .	14	22	Costa . . . . .	111	105
Borgata Zarattini . . . . .	4	279	Villa Iole . . . . .	9	9	Rivola . . . . .	115	270
Borgo Ponte Nuovo . . . . .	3	700	Villa Monni . . . . .	17	42	Costa Vecchia . . . . .	145	57
			<i>Case sparse</i> . . . . .	—	1.816	Crivellari . . . . .	247	65
			<b>SANT'ALBERTO . . . . .</b>	<b>7</b>	<b>3.307</b>	<i>Case sparse</i> . . . . .	—	475
			Sant'Alberto . . . . .	5	1.853			
			Cruser . . . . .	4	158			
			La Viola . . . . .	4	78			
			Palazzo Toschi . . . . .	4	77			
			<i>Case sparse</i> . . . . .	—	1.141			

(a) Centro diviso con il comune di Cèrvia. — (b) Centro diviso con il comune di Bagnacavallo. — (c) Nucleo speciale: stazione ferroviaria. — (d) Frazione speciale: territorio gravitante sul comune di Cèrvia — (e) Frazione speciale: acquitrino. — (f) Centro diviso con il comune di Russi. — (g) Frazione speciale: bosco. — (h) Frazione speciale: laguna.



Segue: TAV. 2 — Altitudine e popolazione residente dei comuni, delle frazioni geografiche e delle località abitate

COMUNI FRAZIONI GEOGRAFICHE LOCALITÀ ABITATE	Alti- tudine <i>m</i>	Popo- lazione residente	COMUNI FRAZIONI GEOGRAFICHE LOCALITÀ ABITATE	Alti- tudine <i>m</i>	Popo- lazione residente	COMUNI FRAZIONI GEOGRAFICHE LOCALITÀ ABITATE	Alti- tudine <i>m</i>	Popo- lazione residente
<b>ISOLA</b> . . . . .	$\frac{293}{74}$	<b>1.058</b>	<b>GODO</b> . . . . .	$\frac{9}{7}$	<b>1.528</b>	<b>SANT'AGATA SUL SANTERNO</b> . . . . .	$\frac{22}{10}$	<b>2.205</b>
Isola . . . . .	94	139	Godò (b) . . . . .	7	681	SANT'AGATA SUL SANTERNO . . . . .	$\frac{22}{10}$	2.205
Case sparse . . . . .	—	919	Borgo Fra Giovanni . . . . .	7	66	Sant'Agata sul Santerno * . . . . .	14	1.122
<b>RIOLO DEI BAGNI</b> . . . . .	$\frac{282}{55}$	<b>3.231</b>	Ca' Giardini . . . . .	7	76	Ca' Geminiani . . . . .	12	34
Cuffiano . . . . .	78	140	Cortina . . . . .	9	52	Ca' Scardovi . . . . .	12	65
Riolo dei Bagni * . . . . .	98	1.814	Case sparse . . . . .	—	653	Case Km. 54 . . . . .	11	54
Abbazia . . . . .	85	47	<b>RUSSI</b> . . . . .	$\frac{20}{9}$	<b>5.628</b>	Case sparse . . . . .	—	880
Casacce . . . . .	71	20	Russi * . . . . .	13	3.211	<b>SOLAROLO</b> . . . . .	$\frac{34}{22}$	<b>4.091</b>
Stabilimento Termale (a) . . . . .	76	9	Borgo Parigi . . . . .	14	41	Solarolo . . . . .	$\frac{34}{22}$	4.091
Case sparse . . . . .	—	1.201	Borgo Zampartino . . . . .	9	33	Gaiano . . . . .	28	41
<b>RUSSI</b> . . . . .	$\frac{20}{7}$	<b>9.264</b>	Case Benedetti-Prada (c) . . . . .	13	25	Solarolo * . . . . .	25	1.148
<b>CHIESUOLA</b> . . . . .	$\frac{19}{12}$	<b>552</b>	Case Laderchi-Rivendita (c) . . . . .	13	38	Baldassarra . . . . .	27	51
Chiesuola . . . . .	12	90	Pezzolo . . . . .	12	29	Beltrani . . . . .	27	40
Borgo Ballardini . . . . .	14	53	Ponte dei Barberi . . . . .	10	194	Canalvecchio . . . . .	32	43
Case sparse . . . . .	—	409	San Giacomo . . . . .	14	35	Casanola . . . . .	30	47
			Case sparse . . . . .	—	2.022	Castelnuovo (d) . . . . .	30	17
			<b>SAN PANCRÀZIO</b> . . . . .	$\frac{10}{9}$	<b>1.556</b>	Felsio . . . . .	32	38
			San Pancrazio . . . . .	9	835	Madonna della Salute . . . . .	22	33
			Case sparse . . . . .	—	721	San Mauro . . . . .	25	110
						Scuole di San Bartolo . . . . .	26	101
						Case sparse . . . . .	—	2.422

(a) Nucleo speciale: stabilimento termale. — (b) Centro diviso con il comune di Ravenna. — (c) Nucleo diviso con il comune di Faenza. — (d) Nucleo diviso con il comune di Castel Bolognese.

TAV. 3 — Popolazione residente, per sesso e stato civile

N d'or- dine	COMUNI	M A S C H I				F E M M I N E				T O T A L E			
		celibi		coniugati (b)	vedovi (c)	nubili		coniugate (b)	vedove (c)	celibi e nubili		coniugati (b)	vedovi (c)
		TOTALE	in età matrimo- niabile (a)			TOTALE	in età matrimo- niabile (a)			TOTALE	in età matrimo- niabile (a)		
1	Alfonsine . . . . .	2.982	1.546	3.015	230	2.346	1.194	3.005	681	5.328	2.740	6.020	911
2	Bagnacavallo . . . . .	4.087	2.337	3.886	301	3.540	2.035	3.885	1.054	7.627	4.372	7.771	1.355
3	Bagnara di Romagna . . . . .	526	295	421	30	417	238	418	135	943	533	839	165
4	Brisighella . . . . .	4.335	2.393	3.046	277	3.611	1.914	3.061	711	7.946	4.307	6.107	988
5	Càsola Valsenio . . . . .	1.729	842	1.042	89	1.476	713	1.043	268	3.205	1.555	2.085	357
6	Castel Bolognese . . . . .	1.505	854	1.337	97	1.270	709	1.331	373	2.775	1.563	2.668	470
7	Cèrvia . . . . .	3.632	1.786	3.459	215	3.294	1.711	3.475	848	6.926	3.497	6.934	1.063
8	Consèlice . . . . .	2.179	1.170	2.407	196	1.896	1.009	2.393	527	4.075	2.179	4.800	723
9	Cotignola . . . . .	1.768	1.014	1.409	149	1.444	842	1.403	368	3.212	1.856	2.812	517
10	Faenza . . . . .	12.206	7.023	10.396	1.004	10.919	6.576	10.481	3.047	23.125	13.599	20.877	4.051
11	Fusignano . . . . .	1.428	773	1.401	114	1.234	737	1.401	397	2.662	1.510	2.802	511
12	Lugo . . . . .	7.483	4.115	7.079	619	7.073	4.274	7.076	1.962	14.556	8.389	14.155	2.581
13	Massa Lombarda . . . . .	1.861	1.010	1.976	172	1.672	918	1.966	511	3.533	1.928	3.942	683
14	Ravenna . . . . .	21.618	11.417	21.745	1.641	19.404	10.679	21.762	5.628	41.022	22.096	43.507	7.269
15	Riolo dei Bagni . . . . .	1.513	774	1.065	115	1.208	554	1.082	278	2.721	1.928	2.147	393
16	Russi . . . . .	2.343	1.350	2.066	182	2.020	1.224	2.063	590	4.363	2.574	4.129	772
17	Sant'Agata sul Santerno . . . . .	564	295	479	38	515	277	477	132	1.079	572	956	170
18	Solarolo . . . . .	1.094	640	899	83	907	529	888	220	2.001	1.169	1.787	303
	<b>Provincia</b> . . . . .	<b>72.853</b>	<b>39.634</b>	<b>67.128</b>	<b>5.552</b>	<b>64.246</b>	<b>36.133</b>	<b>67.210</b>	<b>17.730</b>	<b>137.099</b>	<b>75.767</b>	<b>134.338</b>	<b>23.282</b>

(a) Maschi in età da 16 anni in poi; femmine in età da 14 anni in poi. — (b) Compresi i separati legalmente. — (c) Compresi i divorziati.

TAV. 4 — Popolazione residente,

N d'or- dine	COMUNI	M A S C H I											
		fino a 6 anni	da 6 a 10	da 10 a 14	da 14 a 18	da 18 a 21	da 21 a 25	da 25 a 35	da 35 a 45	da 45 a 55	da 55 a 60	da 60 a 65	da 65 in poi
1	Alfonsine . . . . .	600	279	382	387	296	449	958	1.004	742	298	264	568
2	Bagnacavallo . . . . .	711	382	466	455	346	593	1.281	1.305	987	453	390	905
3	Bagnara di Romagna . . . . .	74	46	73	77	40	63	139	168	128	57	35	77
4	Brisighella . . . . .	728	426	525	536	413	560	1.136	1.131	899	327	289	688
5	Càsola Valsenio . . . . .	352	185	240	225	153	209	410	394	261	116	98	217
6	Castel Bolognese . . . . .	249	123	206	182	141	184	411	479	333	154	139	338
7	Cèrvia . . . . .	697	408	487	522	385	529	1.113	1.187	813	336	242	587
8	Consèlice . . . . .	391	204	278	274	199	316	736	836	618	221	243	466
9	Cotignola . . . . .	283	149	212	218	165	219	483	505	404	176	156	356
10	Faenza . . . . .	2.047	1.115	1.370	1.339	1.065	1.599	3.541	3.585	2.918	1.244	1.191	2.592
11	Fusignano . . . . .	282	122	170	174	117	181	450	477	335	148	136	351
12	Lugo . . . . .	1.290	693	936	911	715	1.064	2.295	2.475	1.841	787	691	1.483
13	Massa Lombarda . . . . .	323	178	243	207	213	296	679	634	532	175	166	363
14	Ravenna . . . . .	3.904	2.302	2.755	2.607	2.066	3.041	6.931	7.431	5.399	2.153	1.934	4.481
15	Riolo dei Bagni . . . . .	295	164	187	181	152	196	401	387	270	128	85	247
16	Russi . . . . .	364	246	270	266	199	325	668	699	593	260	203	498
17	Sant'Àgata sul Santerno . . . . .	100	54	62	89	50	64	155	183	115	49	41	119
18	Solarolo . . . . .	171	109	115	121	89	139	322	349	245	107	95	214
	<b>Provincia . . . . .</b>	<b>12.861</b>	<b>7.185</b>	<b>8.977</b>	<b>8.771</b>	<b>6.804</b>	<b>10.027</b>	<b>22.109</b>	<b>23.229</b>	<b>17.433</b>	<b>7.189</b>	<b>6.398</b>	<b>14.550</b>

TAV. 5 — Popolazione residente in età da 6 anni in poi,

N d'or- dine	COMUNI	A N A L F A B E T I				F O R N I T I							
		T O T A L E		I N E T À D I O B B L I G O S C O L A S T I C O (da 6 a 14 anni)		P R I V I D I T I T O L O D I S T U D I O		d i s c u o l a e l e m e n t a r e		d i s c u o l a m e d i a i n f e r i o r e		c l a s s i c a e s c i e n t i f i c a	
		MF	M	MF	M	MF	M	MF	M	MF	M	MF	M
1	Alfonsine . . . . .	1.556	671	36	19	2.510	1.187	6.583	3.478	288	183	28	20
2	Bagnacavallo . . . . .	1.481	628	32	21	3.018	1.426	9.560	4.734	771	479	83	66
3	Bagnara di Romagna . . . . .	195	78	11	5	249	115	1.269	668	40	22	14	9
4	Brisighella . . . . .	2.452	1.273	37	46	3.040	1.537	7.431	3.738	314	197	60	52
5	Càsola Valsenio . . . . .	957	464	31	16	1.013	503	2.773	1.417	107	62	12	11
6	Castel Bolognese . . . . .	615	315	16	8	758	362	3.655	1.776	217	141	26	22
7	Cèrvia . . . . .	1.512	606	63	36	2.248	1.047	8.803	4.352	624	393	59	36
8	Consèlice . . . . .	1.052	475	27	15	1.306	618	5.818	2.923	377	230	47	36
9	Cotignola . . . . .	639	313	11	7	1.092	582	3.914	1.944	194	125	27	20
10	Faenza . . . . .	4.556	2.312	107	49	6.579	3.019	28.076	13.440	2.396	1.394	412	311
11	Fusignano . . . . .	709	298	23	9	776	379	3.633	1.800	180	108	33	20
12	Lugo . . . . .	3.200	1.367	88	46	4.251	1.967	17.945	8.733	1.924	1.099	199	147
13	Massa Lombarda . . . . .	837	359	27	16	981	457	5.013	2.464	450	254	41	29
14	Ravenna . . . . .	8.300	3.416	301	160	13.025	6.093	53.742	26.366	4.699	2.740	664	448
15	Riolo dei Bagni . . . . .	698	348	18	10	894	484	2.851	1.431	106	71	29	23
16	Russi . . . . .	863	428	26	18	1.214	601	5.658	2.741	482	299	54	40
17	Sant'Àgata sul Santerno . . . . .	247	117	2	—	236	145	1.318	614	102	75	7	7
18	Solarolo . . . . .	405	207	7	2	582	310	2.603	1.284	90	54	15	10
	<b>Provincia . . . . .</b>	<b>30.274</b>	<b>13.675</b>	<b>913</b>	<b>483</b>	<b>43.822</b>	<b>20.832</b>	<b>170.645</b>	<b>83.903</b>	<b>13.361</b>	<b>7.926</b>	<b>1.810</b>	<b>1.307</b>

per sesso e classi di età

TOTALE	F E M M I N E													TOTALE	TOTALE POPOLAZIONE RESIDENTE	N d'or- dine
	fino a 6 anni	da 6 a 10	da 10 a 14	da 14 a 18	da 18 a 21	da 21 a 25	da 25 a 35	da 35 a 45	da 45 a 55	da 55 a 60	da 60 a 65	da 65 in poi				
6.227	513	279	360	337	279	401	967	936	701	320	282	657	6.032	12.259	1	
8.274	675	319	511	442	340	547	1.272	1.284	1.068	472	467	1.082	8.479	16.753	2	
977	82	46	51	49	46	58	149	163	121	46	46	113	970	1.947	3	
7.658	750	422	525	543	396	486	1.000	1.066	814	363	327	691	7.383	15.041	4	
2.860	343	183	237	210	167	190	377	351	282	121	92	234	2.787	5.647	5	
2.939	258	138	165	171	125	181	401	479	342	156	161	397	2.974	5.913	6	
7.306	651	425	507	463	381	534	1.173	1.127	861	369	352	774	7.617	14.923	7	
4.782	403	244	240	275	221	312	760	774	553	274	236	524	4.816	9.598	8	
3.326	264	147	191	194	135	236	457	474	383	186	160	388	3.215	6.541	9	
23.606	1.897	1.062	1.384	1.411	1.018	1.543	3.562	3.721	3.023	1.424	1.349	3.053	24.447	48.053	10	
2.943	239	112	146	158	106	189	472	426	394	192	167	431	3.032	5.975	11	
15.181	1.257	658	884	870	668	1.083	2.491	2.601	1.925	981	816	1.877	16.111	31.292	12	
4.009	307	219	228	233	216	291	666	640	517	212	166	454	4.149	8.158	13	
45.004	3.910	2.152	2.663	2.688	2.053	2.885	7.080	7.504	5.582	2.555	2.296	5.426	46.794	91.798	14	
2.693	296	169	189	171	113	166	383	329	267	127	120	238	2.568	5.261	15	
4.591	343	192	261	230	196	296	678	713	623	298	224	619	4.673	9.264	16	
1.081	102	53	83	69	39	69	162	192	124	48	53	130	1.124	2.205	17	
2.076	155	88	135	139	121	134	287	299	241	118	100	198	2.015	4.091	18	
145.533	12.445	6.908	8.760	8.653	6.620	9.601	22.337	23.079	17.821	8.262	7.414	17.236	149.186	294.719		

per sesso: analfabeti; alfabeti, secondo il titolo di studio

A L F A B E T I														TOTALE POPOLAZIONE RESIDENTE IN ETÀ DA 6 ANNI IN POI	N d'or- dine	
DI TITOLO DI STUDIO										TOTALE		IN ETÀ DI OBBLIGO SCOLASTICO (da 6 a 14 anni)				
di scuola media superiore								di università								
magistrale		tecnica, professionale e artistica		altri e non specificati		Totale										
MF	M	MF	M	MF	M	MF	M	MF	M	MF	M	MF	M	MF	M	
105	22	52	48	—	—	185	90	24	18	9.590	4.956	1.264	642	11.146	5.627	1
208	25	157	142	1	—	449	233	88	63	13.886	6.935	1.646	827	15.367	7.563	2
11	1	8	7	—	—	33	17	5	3	1.596	825	205	114	1.791	903	3
119	15	79	59	—	—	258	126	68	59	11.111	5.657	1.811	905	13.563	6.930	4
40	6	13	9	—	—	65	26	37	36	3.995	2.044	814	409	4.952	2.508	5
54	11	54	42	1	1	135	76	26	20	4.791	2.375	616	321	5.406	2.690	6
144	34	115	89	—	—	318	159	70	52	12.063	6.003	1.764	859	13.575	6.609	7
86	19	64	47	10	9	207	111	44	34	7.752	3.916	939	467	8.804	4.391	8
59	6	43	35	2	1	131	62	24	17	5.355	2.730	688	354	5.994	3.043	9
784	123	806	581	13	3	2.015	1.018	487	376	39.553	19.247	4.824	2.436	44.109	21.559	10
57	5	41	31	—	—	131	56	25	20	4.745	2.363	527	283	5.454	2.661	11
538	60	395	320	13	6	1.145	533	280	192	25.545	12.524	3.083	1.583	28.745	13.891	12
69	10	101	84	—	—	211	123	36	29	6.691	3.327	841	405	7.528	3.686	13
1.240	209	1.460	1.183	22	9	3.386	1.849	832	636	75.684	37.684	9.571	4.897	83.984	41.100	14
47	9	29	21	—	—	105	53	16	11	3.972	2.050	691	341	4.670	2.398	15
142	17	100	73	—	—	296	130	44	28	7.694	3.799	943	498	8.557	4.227	16
16	3	21	16	1	—	45	26	5	4	1.756	864	250	116	2.003	981	17
26	3	31	27	—	—	72	40	13	10	3.360	1.698	440	222	3.765	1.905	18
3.745	578	3.569	2.814	63	29	9.187	4.728	2.124	1.608	239.139	118.997	30.917	15.679	269.413	132.672	

TAV. 6 — Popolazione residente in età da 10 anni in poi, per sesso: attiva, secondo

N d'or- dine	C O M U N I	P O P O L A Z I O N E											
		Agricoltura, caccia e pesca		Industrie estrattive e manifatturiere		Costruzioni e impianti		Energia elettrica gas e acqua		Trasporti e comunicazioni		Commercio e servizi vari	
		MF	M	MF	M	MF	M	MF	M	MF	M	MF	M
1	Alfonsine . . . . .	5.447	3.308	611	492	269	263	5	5	128	117	278	198
2	Bagnacavallo . . . . .	5.017	3.805	1.147	852	405	402	13	13	195	182	676	459
3	Bagnara di Romagna . . . . .	621	489	117	72	43	43	1	1	34	32	73	59
4	Brisighella . . . . .	4.391	4.325	487	353	447	444	19	19	113	103	278	153
5	Càsola Valsènio . . . . .	1.922	1.561	148	84	141	141	3	3	33	29	159	79
6	Castel Bolognese . . . . .	1.372	1.293	301	227	152	152	1	1	140	134	259	163
7	Cèrvia . . . . .	5.127	2.981	817	707	614	613	6	6	167	151	556	325
8	Consèlice . . . . .	3.693	2.323	479	330	256	256	3	3	161	148	348	243
9	Cotignola . . . . .	1.875	1.795	267	197	194	194	10	10	71	61	187	115
10	Faenza . . . . .	10.771	9.148	3.297	2.483	1.224	1.217	76	72	835	780	2.439	1.473
11	Fusignano . . . . .	2.016	1.372	416	304	144	144	2	2	99	95	231	148
12	Lugo . . . . .	7.343	5.521	2.337	1.625	1.043	1.035	41	37	521	478	2.224	1.241
13	Massa Lombarda . . . . .	1.894	1.384	1.184	731	217	215	4	4	135	130	914	272
14	Ravenna . . . . .	28.169	17.231	6.238	4.251	2.745	2.720	221	203	1.292	1.194	3.893	2.449
15	Riolo dei Bagni . . . . .	1.413	1.389	176	103	140	140	—	—	53	51	168	114
16	Russi . . . . .	2.618	1.797	691	521	368	365	4	4	154	143	505	300
17	Sant'Àgata sul Santerno . . . . .	579	456	228	92	69	68	—	—	48	45	95	71
18	Solarolo . . . . .	1.342	1.188	172	98	108	108	2	2	71	65	107	78
	<b>Provincia . . . . .</b>	<b>85.610</b>	<b>61.366</b>	<b>19.113</b>	<b>13.522</b>	<b>8.579</b>	<b>8.520</b>	<b>411</b>	<b>385</b>	<b>4.250</b>	<b>3.938</b>	<b>13.390</b>	<b>7.940</b>

TAV. 7 — Popolazione residente attiva, per sesso: addetta al ramo dell'agricoltura,

N d'or- dine	C O M U N I	A D D E T T I A L L ' A G R I C O L T U R A , C A C C I A E P E S C A											
		I n d i p e n d e n t i				C o a d i u v a n t i d i i n d i p e n d e n t i		D i p e n d e n t i				T O T A L E	
		c o n d u t t o r i n o n c o l t i v a t o r i e a l t r i a m m i n i s t r a t o r i		c o n d u t t o r i c o l t i v a t o r i e a l t r i l a v o r a t o r i i n p r o p r i o				d i r i g e n t i e i m p i e g a t i		a l t r i			
		MF	M	MF	M	MF	M	MF	M	MF	M	MF	M
1	Alfonsine . . . . .	34	26	673	650	1.939	1.124	23	22	2.778	1.486	5.447	3.308
2	Bagnacavallo . . . . .	63	48	1.089	1.059	2.013	1.446	31	28	1.821	1.224	5.017	3.805
3	Bagnara di Romagna . . . . .	4	4	169	163	247	174	1	1	200	147	621	489
4	Brisighella . . . . .	23	21	1.208	1.203	2.192	2.146	16	16	952	939	4.391	4.325
5	Càsola Valsènio . . . . .	23	24	489	474	1.055	743	3	3	347	317	1.922	1.561
6	Castel Bolognese . . . . .	5	3	351	345	614	556	2	2	400	387	1.372	1.293
7	Cèrvia . . . . .	35	28	926	814	1.269	640	32	31	2.865	1.468	5.127	2.981
8	Consèlice . . . . .	37	35	521	506	1.024	659	34	34	2.077	1.089	3.693	2.323
9	Cotignola . . . . .	12	10	566	561	759	742	1	1	537	481	1.875	1.795
10	Faenza . . . . .	154	127	2.259	2.239	5.880	4.464	49	49	2.429	2.269	10.771	9.148
11	Fusignano . . . . .	27	23	422	398	685	432	16	15	866	504	2.016	1.372
12	Lugo . . . . .	166	126	1.683	1.620	3.061	2.129	43	42	2.390	1.604	7.343	5.521
13	Massa Lombarda . . . . .	6	5	343	336	790	507	25	21	730	515	1.894	1.384
14	Ravenna . . . . .	203	163	3.933	3.741	8.455	4.907	239	228	15.309	8.192	28.169	17.231
15	Riolo dei Bagni . . . . .	17	15	358	356	552	547	4	4	482	467	1.413	1.389
16	Russi . . . . .	39	36	552	538	1.232	742	11	11	784	470	2.618	1.797
17	Sant'Àgata sul Santerno . . . . .	3	3	151	147	261	170	6	6	158	130	579	456
18	Solarolo . . . . .	3	1	333	324	650	546	8	8	348	309	1.342	1.188
	<b>Provincia . . . . .</b>	<b>859</b>	<b>698</b>	<b>16.026</b>	<b>15.474</b>	<b>32.708</b>	<b>22.674</b>	<b>544</b>	<b>522</b>	<b>35.473</b>	<b>21.998</b>	<b>85.610</b>	<b>61.366</b>

## il ramo di attività economica; non attiva, secondo alcuni gruppi di condizioni non professionali

A T T I V A				P O P O L A Z I O N E N O N A T T I V A										T O T A L E		N d'or- dine
Credito e assicurazione		Pubblica amministrazione		T O T A L E		in attesa di prima occupazione		attendente alle cure domestiche	altra		T O T A L E		P O P O L A Z I O N E R E S I D E N T E I N E T À D A 1 0 A N N I I N P O I			
MF	M	MF	M	MF	M	MF	M	F	MF	M	MF	M	MF	M		
22	16	220	141	6.980	4.540	175	113	2.093	1.340	695	3.608	808	10.588	5.348	1	
52	45	418	221	7.923	5.979	245	141	4.544	1.954	1.061	6.743	1.202	14.666	7.181	2	
7	7	34	23	930	726	15	6	520	234	125	769	131	1.699	857	3	
12	12	366	224	6.113	5.633	142	90	5.153	1.307	781	6.602	871	12.715	6.504	4	
7	6	115	75	2.528	1.978	32	15	1.404	620	330	2.056	345	4.584	2.323	5	
8	7	160	94	2.393	2.071	47	27	1.914	791	469	2.752	496	5.145	2.567	6	
16	14	374	246	7.677	5.043	353	248	2.976	1.736	910	5.065	1.158	12.742	6.201	7	
18	17	180	110	5.138	3.430	121	68	1.758	1.339	689	3.218	757	8.356	4.187	8	
10	9	129	79	2.743	2.460	68	44	2.217	670	390	2.955	434	5.698	2.894	9	
170	156	1.948	1.168	20.760	16.497	717	409	14.375	6.080	3.538	21.172	3.947	41.932	20.444	10	
14	12	139	75	3.061	2.152	65	34	1.446	648	353	2.159	387	5.220	2.539	11	
137	123	1.168	628	14.814	10.688	471	276	7.902	4.207	2.234	12.580	2.510	27.394	13.198	12	
13	11	180	111	4.541	2.858	92	69	1.402	1.096	581	2.590	650	7.131	3.508	13	
437	393	4.181	2.853	47.176	31.294	1.948	1.152	18.500	11.906	6.352	32.354	7.504	79.530	38.798	14	
8	8	123	81	2.081	1.886	67	44	1.660	529	304	2.256	348	4.337	2.234	15	
25	21	243	130	4.608	3.281	147	80	2.189	1.175	620	3.511	700	8.119	3.981	16	
4	4	50	38	1.073	774	16	7	555	252	146	823	153	1.896	927	17	
7	7	64	46	1.873	1.592	31	18	1.308	356	186	1.695	204	3.568	1.796	18	
<b>967</b>	<b>868</b>	<b>10.092</b>	<b>6.343</b>	<b>142.412</b>	<b>102.882</b>	<b>4.752</b>	<b>2.841</b>	<b>71.916</b>	<b>36.240</b>	<b>19.764</b>	<b>112.908</b>	<b>22.605</b>	<b>255.320</b>	<b>125.487</b>		

## caccia e pesca e ad altri rami di attività economica, secondo la condizione sociale

A D D E T T I A D A L T R I R A M I D I A T T I V I T À E C O N O M I C A												T O T A L E		N d'or- dine
I n d i p e n d e n t i				C o a d i u v a n t i d i i n d i p e n d e n t i		D i p e n d e n t i				T O T A L E		P O P O L A Z I O N E R E S I D E N T E A T T I V A		
a m m i n i s t r a t o r i e l i b e r i p r o f e s s i o n i s t i		l a v o r a t o r i i n p r o p r i o		MF	M	d i r i g e n t i e i m p i e g a t i		a l t r i		MF	M	MF	M	
MF	M	MF	M	MF	M	MF	M	MF	M	MF	M	MF	M	
47	39	442	344	58	44	188	107	798	698	1.533	1.232	6.980	4.540	1
106	102	819	691	156	103	421	239	1.404	1.039	2.906	2.174	7.923	5.979	2
22	22	107	85	22	19	28	18	130	93	309	237	930	726	3
46	44	389	285	68	58	302	176	917	745	1.722	1.308	6.113	5.633	4
15	14	166	127	48	31	92	59	285	186	606	417	2.528	1.978	5
46	42	311	217	59	44	149	90	456	385	1.021	778	2.393	2.071	6
55	49	578	404	119	82	270	179	1.528	1.348	2.550	2.062	7.677	5.043	7
56	49	544	443	72	50	170	111	603	454	1.445	1.107	5.138	3.430	8
30	29	273	187	43	33	113	65	409	351	868	665	2.743	2.460	9
393	372	2.269	1.734	453	357	1.803	1.138	5.071	3.748	9.989	7.349	20.760	16.497	10
32	28	418	315	54	39	107	68	434	330	1.045	780	3.061	2.152	11
381	363	1.792	1.436	330	261	1.093	607	3.875	2.500	7.471	5.167	14.814	10.688	12
73	68	342	278	53	29	228	152	1.951	947	2.647	1.474	4.541	2.858	13
507	462	4.098	3.299	617	399	3.965	2.748	9.820	7.155	19.007	14.063	47.176	31.294	14
16	14	187	147	57	39	94	63	314	234	668	497	2.081	1.886	15
83	80	533	431	121	91	253	144	1.000	738	1.990	1.484	4.608	3.281	16
24	24	103	77	24	18	46	33	297	166	494	318	1.073	774	17
26	25	146	112	24	23	61	42	274	202	531	404	1.873	1.592	18
<b>1.958</b>	<b>1.826</b>	<b>13.517</b>	<b>10.612</b>	<b>2.378</b>	<b>1.720</b>	<b>9.383</b>	<b>6.039</b>	<b>29.566</b>	<b>21.319</b>	<b>56.802</b>	<b>41.516</b>	<b>142.412</b>	<b>102.882</b>	

TAV. 8 — Famiglie residenti: in totale; col capo famiglia addetto al ramo dell'agricoltura,

N d'or- dine	C O M U N I	FAMIGLIE CON CAPI FAMIGLIA ADDETTI ALL'AGRICOLTURA, CACCIA											
		T O T A L E FAMIGLIE RESIDENTI		I n d i p e n d e n t i				C o a d i u v a n t i d i I n d i p e n d e n t i		D i p e n d e n t i			
				c o n d u t t o r i n o n c o l t i v a t o r i e a l t r i a m m i n i s t r a t o r i		c o n d u t t o r i c o l t i v a t o r i e a l t r i l a v o r a t o r i i n p r o p r i o		f a m i g l i e	c o m p o n e n t i	d i r i g e n t i e i m p e g a t i		a l t r i	
		f a m i g l i e	c o m p o n e n t i	f a m i g l i e	c o m p o n e n t i	f a m i g l i e	c o m p o n e n t i			f a m i g l i e	c o m p o n e n t i	f a m i g l i e	c o m p o n e n t i
1	Alfonsine . . . . .	2.921	12.172	30	120	640	4.303	3	8	15	58	1.031	3.854
2	Bagnacavallo . . . . .	4.375	16.578	58	187	1.047	5.883	—	—	22	72	890	3.196
3	Bagnara di Romagna . . . . .	463	1.938	3	9	153	843	—	—	1	1	97	345
4	Brisighella . . . . .	3.278	14.890	23	90	1.183	7.827	1	2	11	42	659	2.416
5	Càsola Valsenio . . . . .	1.183	5.594	25	126	476	3.140	1	3	3	7	214	763
6	Castel Bolognese . . . . .	1.490	5.837	5	10	327	2.143	3	8	1	4	289	958
7	Cèrvia . . . . .	3.975	14.794	32	97	791	3.922	2	10	23	95	1.067	4.002
8	Consèlice . . . . .	2.518	9.520	31	108	493	2.863	2	8	24	84	873	2.944
9	Cotignola . . . . .	1.553	6.493	10	40	543	3.121	—	—	—	—	329	1.217
10	Faenza . . . . .	12.334	47.283	126	489	2.187	15.998	6	24	38	161	1.659	5.747
11	Fusignano . . . . .	1.548	5.934	25	86	390	2.015	—	—	10	35	391	1.462
12	Lugo . . . . .	7.931	30.724	135	489	1.572	9.218	—	—	30	123	1.178	4.222
13	Massa Lombarda . . . . .	2.251	8.096	6	21	324	2.049	1	3	21	63	384	1.334
14	Ravenna . . . . .	24.391	90.699	163	614	3.604	21.229	11	37	179	667	5.961	21.824
15	Riolo dei Bagni . . . . .	1.202	5.201	11	40	331	2.167	—	—	4	14	335	1.253
16	Russi . . . . .	2.347	9.198	33	117	503	3.041	—	—	8	29	361	1.269
17	Sant'Àgata sul Santerno . . . . .	517	2.197	3	13	143	835	1	7	4	15	93	347
18	Solarolo . . . . .	953	4.070	3	9	311	2.041	—	—	5	14	213	738
	<b>Provincia . . . . .</b>	<b>75.230</b>	<b>291.218</b>	<b>722</b>	<b>2.665</b>	<b>15.018</b>	<b>92.638</b>	<b>31</b>	<b>110</b>	<b>399</b>	<b>1.484</b>	<b>16.024</b>	<b>57.891</b>

TAV. 9 — Abitazioni, altri alloggi e relativi abitanti. Abitazioni e relative stanze, per titolo di godimento

N d'or- dine	C O M U N I	A B I T A Z I O N I O C C U P A T E									A B I T A Z I O N I N O N O C C U P A T E						A L T R I A L L O G G I O C C U P A T I (a)		
		T O T A L E				P r o p r i e t à e u s u f r u t t o			A f f i t t o		T O T A L E		P r o p r i e t à e u s u f r u t t o		A f f i t t o		N	a b i - t a n t i	
		N	s t a n z e		a b i - t a n t i	N	s t a n z e	a b i - t a n t i	N	s t a n z e	a b i - t a n t i	N	s t a n z e	N	s t a n z e	N			s t a n z e
			N	a d i b i t e e s c l u - s i v a m. a l t r o u s o															
1	Alfonsine . . . . .	2.696	7.898	172	11.917	1.044	3.393	4.349	1.055	2.284	3.715	34	87	24	68	5	5	76	248
2	Bagnacavallo . . . . .	4.144	13.877	177	16.470	1.643	6.704	6.810	1.737	4.151	5.641	61	202	47	171	10	17	35	101
3	Bagnara di Romagna . . . . .	460	1.778	2	1.934	178	794	722	159	428	572	9	30	9	30	—	—	3	4
4	Brisighella . . . . .	3.156	11.896	46	14.870	715	3.299	2.973	1.340	3.429	4.686	106	455	71	350	24	54	8	20
5	Càsola Valsenio . . . . .	1.124	4.170	35	5.565	318	1.434	1.369	360	911	1.327	51	177	32	132	17	39	5	13
6	Castel Bolognese . . . . .	1.345	4.473	45	5.674	404	1.608	1.650	649	1.644	2.151	40	121	29	97	7	18	61	160
7	Cèrvia . . . . .	3.807	12.756	53	14.646	2.028	7.706	7.844	989	2.558	3.518	468	2.426	429	2.326	21	54	46	147
8	Consèlice . . . . .	2.411	7.364	117	9.503	901	3.266	3.604	1.016	2.333	3.358	53	153	41	124	9	23	5	17
9	Cotignola . . . . .	1.415	5.277	62	6.343	546	2.290	2.355	471	1.384	1.788	19	74	16	64	1	2	70	150
10	Faenza . . . . .	11.372	38.577	322	46.528	2.507	11.186	10.533	6.625	16.392	21.414	323	1.354	258	1.180	54	142	251	710
11	Fusignano . . . . .	1.423	4.506	63	5.775	542	2.004	2.204	556	1.396	1.963	24	71	18	59	3	6	60	159
12	Lugo . . . . .	7.586	26.852	724	30.344	2.884	12.651	11.589	3.199	8.355	10.792	148	547	114	472	27	58	107	356
13	Massa Lombarda . . . . .	2.041	6.261	191	7.998	559	2.147	2.226	1.028	2.514	3.535	21	56	15	41	3	3	36	98
14	Ravenna . . . . .	23.028	75.183	956	89.121	8.993	33.823	34.779	9.855	25.718	33.262	512	2.042	430	1.828	60	152	494	1.516
15	Riolo dei Bagni . . . . .	1.143	4.934	249	5.107	352	1.909	1.377	472	1.403	1.722	46	205	34	175	9	24	22	94
16	Russi . . . . .	2.342	8.079	171	9.190	803	3.503	3.187	1.091	2.735	3.557	39	150	30	125	5	16	3	8
17	Sant'Àgata sul Santerno . . . . .	464	1.718	12	2.122	189	777	858	171	506	652	8	30	7	29	1	1	23	75
18	Solarolo . . . . .	814	3.413	8	3.949	323	1.445	1.424	246	659	882	23	88	21	85	2	3	40	121
	<b>Provincia . . . . .</b>	<b>70.771</b>	<b>239.012</b>	<b>3.405</b>	<b>287.056</b>	<b>24.929</b>	<b>99.939</b>	<b>99.853</b>	<b>31.019</b>	<b>78.800</b>	<b>104.535</b>	<b>1.985</b>	<b>8.268</b>	<b>1.625</b>	<b>7.356</b>	<b>258</b>	<b>617</b>	<b>1.345</b>	<b>3.997</b>

(a) Grotte, baracche, cantine, magazzini, negozi, uffici, locali di scuole e caserme, archi di mura e di ponti, carrozzoni ambulanti, ecc.

## caccia e pesca e ad altri rami di attività economica, per condizione sociale del capo famiglia

E PESCA		FAMIGLIE CON CAPI FAMIGLIA ADDETTI AD ALTRI RAMI DI ATTIVITÀ ECONOMICA												N d'or- dine
T O T A L E		I n d i p e n d e n t i				C o a d i u v a n t i d i i n d i p e n d e n t i		D i p e n d e n t i				T O T A L E		
		a m m i n i s t r a t o r i e l i b e r i p r o f e s s i o n i s t i		l a v o r a t o r i i n p r o p r i o				d i r i g e n t i e i m p i e g a t i		a l t r i				
famiglie	componenti	famiglie	componenti	famiglie	componenti	famiglie	componenti	famiglie	componenti	famiglie	componenti	famiglie	componenti	
1.719	8.343	32	109	285	1.017	3	10	94	294	397	1.333	811	2.763	1
2.017	9.338	92	346	615	2.153	2	5	192	613	681	2.226	1.582	5.343	2
254	1.198	19	76	67	248	1	4	13	46	41	158	141	532	3
1.877	10.377	30	124	263	964	—	—	157	494	478	1.756	928	3.338	4
719	4.039	8	31	119	453	4	13	51	159	135	549	317	1.205	5
625	3.123	39	154	206	734	13	55	75	238	252	863	585	2.044	6
1.915	8.126	36	132	380	1.376	14	51	154	474	872	3.185	1.456	5.218	7
1.423	6.007	39	139	375	1.353	4	17	89	307	261	871	768	2.687	8
882	4.378	20	85	161	554	2	11	61	190	197	731	441	1.571	9
4.016	22.419	294	1.110	1.628	5.469	72	262	958	3.026	2.594	8.644	5.546	18.511	10
816	3.598	20	71	232	806	3	9	60	204	182	631	497	1.721	11
2.915	14.052	274	1.088	1.257	4.528	21	80	500	1.651	1.576	5.290	3.628	12.637	12
736	3.470	61	217	260	844	3	8	133	423	762	2.436	1.219	3.928	13
9.918	44.371	377	1.377	2.808	9.759	56	211	2.267	7.660	4.694	16.168	10.202	35.175	14
681	3.474	11	48	127	504	2	5	65	229	122	474	327	1.260	15
905	4.456	74	281	375	1.335	7	26	99	326	433	1.539	988	3.507	16
244	1.217	19	72	62	249	3	13	23	82	91	342	198	758	17
532	2.802	22	84	106	345	—	—	42	129	125	419	295	977	18
<b>32.194</b>	<b>154.788</b>	<b>1.467</b>	<b>5.544</b>	<b>9.326</b>	<b>32.691</b>	<b>210</b>	<b>780</b>	<b>5.033</b>	<b>16.545</b>	<b>13.893</b>	<b>47.615</b>	<b>29.929</b>	<b>103.175</b>	

TAV. 10 — Abitazioni occupate e non occupate, per servizio installato

N d'or- dine	C O M U N I	T O T A L E A B I T A Z I O N I E A L T R I A L L O G G I	A B I T A Z I O N I F O R N I T E D I									A B I T A Z I O N I S F O R N I T E D I	
			cucina	a c q u a p o t a b i l e			l a t r i n a		bagno	i m p i a n t o f i s s o d i		a c q u a p o t a b i l e e l a t r i n a	q u a l s i a s i s e r v i z i o
				d i a c q u e d o t t o		d i p o z z o	i n t e r n a	e s t e r n a		i l l u m i n a z . e l e t t r i c a	g a s p e r c u c i n a		
				i n t e r n a	e s t e r n a								
1	Alfonsine . . . . .	2.806	2.723	—	—	933	358	1.178	200	1.974	—	976	1
2	Bagnacavallo . . . . .	4.240	4.181	—	—	1.966	451	3.415	201	3.952	—	275	—
3	Bagnara di Romagna . . . . .	472	467	—	—	265	116	254	46	394	—	32	—
4	Brisighella . . . . .	3.270	3.203	608	200	1.215	838	1.374	151	1.742	—	452	4
5	Càsola Valsenio . . . . .	1.180	1.162	208	90	290	239	371	41	584	—	307	1
6	Castel Bolognese . . . . .	1.446	1.381	—	—	1.386	556	682	136	1.089	—	13	1
7	Cervia . . . . .	4.321	4.073	—	—	445	1.309	2.207	602	3.482	—	670	15
8	Conselice . . . . .	2.469	2.458	—	—	214	264	1.780	86	1.996	—	359	—
9	Cotignola . . . . .	1.504	1.432	—	—	1.249	242	1.169	98	1.326	—	15	—
10	Faenza . . . . .	11.946	11.308	4.675	2.093	4.464	3.459	7.439	1.255	9.796	2.152	48	1
11	Fusignano . . . . .	1.507	1.434	—	—	345	281	772	181	1.334	—	352	1
12	Lugo . . . . .	7.841	7.456	1.225	342	571	1.349	4.371	664	7.261	—	1.725	15
13	Massa Lombarda . . . . .	2.098	2.007	—	—	481	469	886	197	1.873	—	653	3
14	Ravenna . . . . .	24.034	22.934	8.113	1.791	8.363	5.777	15.373	2.532	21.318	3.810	1.139	19
15	Riolo dei Bagni . . . . .	1.211	1.182	158	109	402	751	395	104	721	—	200	—
16	Russi . . . . .	2.384	2.346	—	—	1.863	263	1.693	132	2.000	—	160	3
17	Sant'Agata sul Santerno . . . . .	495	471	—	—	5	110	335	91	445	—	23	—
18	Solarolo . . . . .	877	824	141	13	465	167	550	104	721	—	25	—
	<b>Provincia . . . . .</b>	<b>74.101</b>	<b>71.042</b>	<b>15.128</b>	<b>4.638</b>	<b>24.922</b>	<b>16.999</b>	<b>44.244</b>	<b>6.821</b>	<b>62.008</b>	<b>5.962</b>	<b>7.424</b>	<b>64</b>

