

ISTITUTO CENTRALE DI STATISTICA  
IX CENSIMENTO GENERALE DELLA POPOLAZIONE

4 NOVEMBRE 1951

VOLUME I

DATI SOMMARI PER COMUNE

FASCICOLO 40

PROVINCIA DI REGGIO NELL'EMILIA



SOC. ABETE - ROMA

1954

**Fasc. 40 - Provincia di Reggio nell'Emilia**

ERRATA - CORRIGE: Pag. 12, Tav. 1

Colonna	Riga	Errata	Corrige
10	ultima	70.443	70.433

## INDICE

### CARTA PLANIMETRICA

AVVERTENZE . . . . .	Pag.	5
TAVOLA 1 - Superficie territoriale e densità - Popolazione per sesso : residente, per specie di località abitata ; residente temporaneamente assente, per luogo di presenza ; presente, per carattere della dimora . . . . .	»	12
» 2 - Altitudine e popolazione residente dei comuni, delle frazioni geografiche e delle località abitate . . . . .	»	14
» 3 - Popolazione residente, per sesso e stato civile . . . . .	»	25
» 4 - Popolazione residente, per sesso e classi di età . . . . .	»	26
» 5 - Popolazione residente in età da 6 anni in poi, per sesso : analfabeti ; alfabeti, secondo il titolo di studio . . . . .	»	28
» 6 - Popolazione residente in età da 10 anni in poi, per sesso : attiva, secondo il ramo di attività economica ; non attiva, secondo alcuni gruppi di condizioni non professionali . . . . .	»	30
» 7 - Popolazione residente attiva, per sesso : addetta al ramo dell'agricoltura, caccia e pesca e ad altri rami di attività economica, secondo la condizione sociale . . . . .	»	32
» 8 - Famiglie residenti : in totale ; col capo famiglia addetto al ramo dell'agricoltura, caccia e pesca e ad altri rami di attività economica, per condizione sociale del capo famiglia . . . . .	»	34
» 9 - Abitazioni, altri alloggi e relativi abitanti. Abitazioni e relative stanze, per titolo di godimento . . . . .	»	36
» 10 - Abitazioni occupate e non occupate, per servizio installato . . . . .	»	37

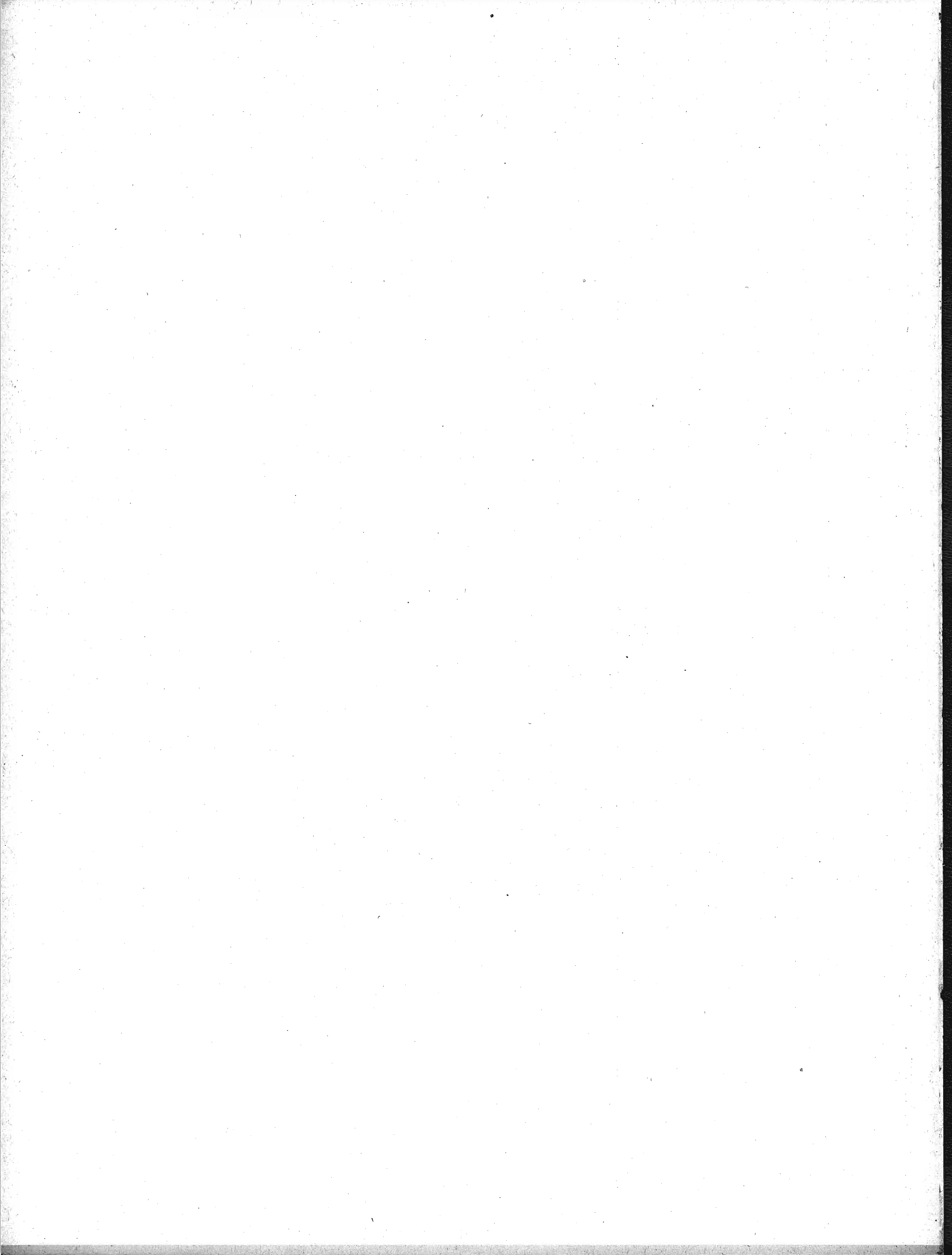

## AVVERTENZE

Le presenti « avvertenze » hanno lo scopo di eliminare le eventuali incertezze che possono sorgere nella interpretazione dei dati, allorchè si consultano le tavole statistiche contenute nel fascicolo. A tal fine si è ritenuto necessario definire le modalità cui fanno riferimento i dati indicati nelle predette tavole ogni qual volta esse modalità possano far sorgere dubbi sul loro preciso significato.

Per facilità di ricerca, accanto ad ogni modalità oggetto di definizione sono riportati, fra parentesi, i numeri distintivi delle tavole statistiche i cui dati sono classificati in funzione della modalità considerata.

Ai fini di eventuali raffronti fra i dati riportati nel presente fascicolo e quelli analoghi risultanti dal Censimento generale della popolazione al 21-4-1936, si richiama quanto esposto in proposito nella « Relazione generale » al IX Censimento generale della popolazione.

**1. - Carta planimetrica provinciale.** — Nella carta planimetrica (scala 1 : 250.000) inserita nel fascicolo sono indicati, con riferimento alla data di censimento, i confini dei Comuni della provincia e la rete stradale e ferroviaria statale.

I confini comunali sono stati tracciati in base al piano topografico del IX Censimento generale della popolazione, formato con le tavolette al 25.000 dell'Istituto Geografico Militare ; l'ubicazione dei centri capoluoghi di comune è stata contrassegnata con simboli convenzionali corrispondenti alle classi di ampiezza demografica (popolazione residente) indicate in calce alla carta stessa.

I Comuni sono contraddistinti da un numero progressivo secondo l'ordine geografico (dall'alto in basso e da sinistra a destra). Nel retro della carta è predisposto l'elenco dei Comuni in ordine alfabetico con riferimento anche al numero d'ordine geografico, onde facilitare l'individuazione dei singoli Comuni nella carta stessa.

**2. - Comune.** — La denominazione e la superficie territoriale dei Comuni fanno riferimento alla data di censimento (4 novembre 1951). La superficie territoriale (espressa in ettari) è quella fornita dagli Uffici Tecnici del Catasto o Erariali ; eventuali differenze con i dati pubblicati nei fascicoli provinciali relativi al Censimento generale della popolazione del 21 aprile 1936 sono da ascrivere a variazioni territoriali o a rettifiche per accertamenti intervenuti successivamente.

Le zone di territorio in contestazione tra due o più Comuni sono comprese, ai fini del Censimento, nella circoscrizione di uno dei Comuni medesimi, come posto in evidenza, di volta in volta, con apposita nota in calce alle tavole 1 e 2. Analoga nota è stata apposta per le variazioni territoriali che hanno avuto esecuzione successivamente alla data di censimento, fino al 30 giugno 1954.

**3. - Frazione geografica (Tav. 2).** — Quota parte di territorio comunale comprendente di norma un centro abitato, nonchè nuclei abitati e case sparse circconvicini gravitanti sul centro. Sono considerate, inoltre, frazioni geografiche a se stanti, anche se disabitate :

a) le isole amministrative, cioè le parti di territorio comunale separate, da quella comprendente la casa comunale, dal territorio di altro o di altri Comuni e le isole marittime e lacuali ;

b) le zone di territorio comprendenti nuclei o case sparse gravitanti su centri abitati di altri Comuni ;

c) le zone di territorio di alta montagna completamente disabitata, le paludi, gli acquitrini e i laghi appartenenti ad un solo Comune, purchè di una certa ampiezza ;

d) la parte di lago spettante a ciascun Comune, qualora il lago risulti diviso tra più Comuni ;

e) le zone di territorio in contestazione tra due o più Comuni.

**4. - Località abitate (Tavv. 1 e 2).** — Aggregati più o meno grandi di case che, ai fini dell'insediamento della popolazione, si distinguono in: «centro abitato», «nucleo abitato», «case sparse». I centri e i nuclei abitati, aventi sempre un nome proprio, possono risultare costituiti da case situate nel territorio di due o più Comuni confinanti; tale particolarità è posta in evidenza, di volta in volta, con apposita nota.

— **Centro abitato (Tavv. 1 e 2).** — Aggregato di case contigue o vicine con interposte strade, piazze e simili, o comunque brevi soluzioni di continuità, caratterizzato dall'esistenza di servizi od esercizi pubblici determinanti un luogo di raccolta ove sogliono concorrere anche gli abitanti dei luoghi vicini, per ragioni di culto, istruzione, affari, approvvigionamenti e simili.

Sono considerati «centri abitati temporanei» le località turistiche, di cura e di villeggiatura non abitate continuativamente, aventi, però, nel periodo di attività stagionale, i requisiti di centro abitato.

I centri che comprendono la casa comunale sono contrassegnati con asterisco.

— **Nucleo abitato (Tavv. 1 e 2).** — Aggregato di case, con almeno cinque famiglie, privo del luogo di raccolta che caratterizza il centro abitato. Il carattere di nucleo abitato è, inoltre, riconosciuto:

*a)* al gruppo, anche minimo, di case vicine tra loro, situate in zona montana, quando vi abitino almeno due famiglie e le condizioni della viabilità siano tali da rendere difficili e comunque non frequenti i rapporti con le altre località abitate;

*b)* all'aggregato di case (dirute o non dirute) in zona montana, già sede di popolazione e, alla data di censimento, disabitato per il noto fenomeno dello spopolamento montano;

*c)* ai fabbricati di aziende agricole e zootecniche (cascine, fattorie, masserie, ecc.), anche se costituiti da un solo edificio, purchè il numero delle famiglie in esso abitanti non sia inferiore a cinque;

*d)* ai conventi, alle case di cura, alle colonie climatiche e sanatoriali, agli orfanotrofi, alle case di correzione e alle scuole-convitto situati in aperta campagna;

*e)* agli edifici distanti da centri e nuclei abitati, con servizi od esercizi pubblici (stazione ferroviaria, centrale idroelettrica, spaccio, chiesa, ecc.), purchè negli stessi o nelle eventuali case prossime, da comprendere nel nucleo, abitino almeno due famiglie.

— **Case sparse (Tavv. 1 e 2).** — Case disseminate per la campagna o situate lungo strade a distanza tale tra loro da non poter costituire nemmeno un nucleo abitato.

**5. - Accentatura dei nomi dei Comuni, delle frazioni geografiche e delle località abitate.** — Ai fini della retta pronuncia dei nomi dei Comuni, delle frazioni geografiche e delle località abitate, è stato posto l'accento tonico sulle parole sdrucceole e tronche.

Le parole piane non sono state accentate anche se terminanti con vocali costituenti iato, mentre sono state accentate sulla penultima sillaba se terminanti con vocali costituenti dittongo.

Le parole terminanti con consonante sono state accentate se l'accento tonico non cade sull'ultima vocale.

**6. - Altitudine (Tav. 2).** — Per i Comuni e le frazioni geografiche è stata indicata l'altitudine minima e massima dell'intero territorio; l'altitudine dei centri abitati si riferisce al principale luogo di raccolta, di norma una piazza (della chiesa parrocchiale, del municipio, del mercato, ecc.); l'altitudine dei nuclei abitati fa riferimento ad un punto intermedio del terreno su cui sorgono le case dei nuclei stessi.

**7. - Popolazione residente (Tavv. 1 e 2).** — È costituita dal complesso delle persone aventi, alla data di censimento, la dimora abituale nel Comune considerato, anche se non iscritte nel registro della popolazione stabile, tanto se presenti quanto se temporaneamente assenti dal Comune, alla data medesima, per una delle seguenti ragioni: *a)* affari, diporto, breve cura e simili; *b)* baliatico (bambini dati a balia); *c)* istruzione, riabilitazione, noviziato religioso; *d)* servizio militare di leva, di richiamo, di volontariato (esclusi i dispersi in guerra); *e)* servizio statale all'estero; *f)* missione fuori sede; *g)* attività svolte continuativamente in Comune diverso da quello di abitazione della famiglia, sempre che il rientro in famiglia ricorresse almeno settimanalmente; *h)* lavori stagionali o comunque temporanei; *i)* mancanza di sede fissa di lavoro; *l)* imbarco su navi della marina militare o mercantile; *m)* ricovero temporaneo in luoghi di cura o di assistenza, compreso il ricovero in istituti psichiatrici di durata inferiore a tre anni; *n)* detenzione in attesa di giudizio o condanna a pena inferiore a 5 anni o confino.

Nella popolazione residente di ciascun Comune sono compresi anche gli sfollati per eventi bellici che in esso hanno conservato l'iscrizione anagrafica, pur alloggiando fuori del territorio del Comune stesso, nel quale non hanno potuto ancora far ritorno per cause indipendenti dalla loro volontà, nonchè i cittadini italiani profughi da territori non più amministrati dall'Italia dopo l'ultima guerra (esclusa la Zona A del T. L. T.) che, alla data di censimento, si trovavano nel territorio del Comune.

La popolazione residente di ciascun centro o nucleo diviso fra due o più Comuni (*Tav. 2*) è data dalla somma delle quote parti riportate per il centro o nucleo stesso nei diversi Comuni di appartenenza indicati in nota.

**8. - Popolazione presente** (*Tav. 1*). — È costituita dalle persone presenti nel Comune considerato, alla data di censimento, tanto se residenti nel Comune, quanto se residenti in altri Comuni o all'estero.

**9. - Densità demografica dei Comuni** (*Tav. 1*). — Rapporto fra il totale della popolazione residente di ciascun Comune e la superficie territoriale del Comune espressa in Km<sup>2</sup>; il tutto, con riferimento alla data di censimento.

**10. - Assenza temporanea** (*Tav. 1*). — Riguarda coloro che, alla data di censimento, erano assenti dal Comune di residenza per una qualsiasi delle ragioni di cui al punto 7.

**11. - Età** (*Tavv. 5 e 6*). — È misurata in anni compiuti e pertanto nelle classificazioni per gruppi gli estremi inferiore e superiore di ciascuna classe sono espressi in anni compiuti. Così, ad es.:

fino a 6 anni: dalla nascita fino al 6° anno di vita compiuto (cioè fino al 6° compleanno);

da 6 a 10 anni: dal 6° anno compiuto fino al 10° anno compiuto (cioè fino al 10° compleanno);

da 10 a 14 anni: dal 10° anno compiuto fino al 14° anno compiuto (cioè fino al 14° compleanno);

da 14 a 18 anni: dal 14° anno compiuto fino al 18° anno compiuto (cioè fino al 18° compleanno);

.....

da 65 anni in poi: dal 65° anno compiuto in poi.

È da avvertire che i casi di censiti in età ignota sono stati eliminati mediante accertamenti presso i Comuni di residenza e di nascita dei censiti stessi; i rarissimi casi per i quali non è stato possibile accertare l'esatta data di nascita sono stati eliminati in base alle altre notizie del foglio di censimento interferenti con l'età.

**12. - Grado di istruzione dei censiti** (*Tav. 5*). — Si riferisce al più alto titolo di studio conseguito in qualsiasi scuola (pubblica o privata, italiana o straniera, anche all'estero), non alla più alta classe o al più alto corso frequentato con successo.

— **Analfabeti.** — Sono considerati tali coloro che hanno dichiarato di non sapere nè leggere nè scrivere (analfabeti completi), più coloro che hanno dichiarato di sapere solo leggere o solo scrivere (semi-analfabeti).

— **Alfabeti.** — Sono considerati tali coloro che hanno dichiarato di possedere un titolo di studio o, almeno, di saper leggere e scrivere. Gli scolari delle prime classi elementari, in età da 6 anni in poi, sono stati considerati alfabeti.

— **Alfabeti privi di titolo di studio.** — Coloro che non hanno conseguito neanche il minimo titolo di studio di scuola elementare (certificato di proscioglimento).

— **Alfabeti forniti di titolo di studio di scuola elementare.** — Coloro che hanno conseguito il certificato di proscioglimento o la licenza elementare.

— **Alfabeti forniti di titolo di studio di scuola media inferiore.** — Nel gruppo sono compresi anche coloro che hanno ultimato con successo i corsi ginnasiali.

— **Alfabeti forniti di titolo di studio di scuola media superiore.** — I censiti con titolo di studio di scuola artistica media sono compresi nel gruppo con titolo di studio di scuola media superiore tecnica, professionale e artistica.

**13. - Popolazione attiva e popolazione non attiva (Tavv. 6 e 7).** — La popolazione attiva è costituita dai censiti in età da 10 anni in poi esercitanti una professione, arte o mestiere. Sono compresi nella popolazione attiva anche i disoccupati, i militari (di leva, volontari e richiamati), i ricoverati temporaneamente in luoghi di cura o di assistenza, i detenuti in attesa di giudizio o condannati a pena inferiore a 5 anni e i confinati, per tutti i quali è stata considerata l'ultima attività professionale esercitata, rispettivamente, prima della disoccupazione, del servizio militare, del ricovero, della detenzione, del confino.

La popolazione non attiva è costituita dai censiti di qualunque età di condizione non professionale e cioè: bambini, studenti, persone in attesa di prima occupazione, donne attendenti alle cure domestiche, proprietari, benestanti, pensionati, infermi o ricoverati in luoghi di cura o di assistenza a tempo indeterminato, inabili permanenti, detenuti condannati a pena di 5 anni e più, persone viventi a carico della pubblica beneficenza, mendicanti, prostitute. Nella tavola 6 la popolazione non attiva considerata è quella in età da 10 anni in poi; pertanto nelle persone in attesa di prima occupazione sono comprese anche quelle, dichiaratesi tali, in età da 10 a 14 anni. Circa le donne attendenti alle cure domestiche, è da tener presente che sono considerate tali anche quelle che, pur esercitando una professione, arte o mestiere, dedicano prevalentemente la propria attività alla casa.

**14. - Ramo di attività economica in cui il censito esercita la professione, arte o mestiere (Tav. 6).** — La classificazione delle attività economiche predisposta dall'Istituto Centrale di Statistica, che ha per base l'attività (unica o prevalente) delle singole « unità locali » (fabbriche, botteghe artigiane, laboratori, negozi, sedi e filiali bancarie e assicurative, ospedali, gabinetti medici e studi professionali, esercizi pubblici, ecc.), si articola in categorie raggruppate in classi e successivamente in rami.

L'ordine di successione dei rami prende anzitutto in considerazione le attività economiche riguardanti la lavorazione della terra, l'allevamento del bestiame e la cattura di animali (agricoltura, caccia e pesca); poi lo sfruttamento del sottosuolo e la trasformazione dei prodotti (industrie estrattive e manifatturiere); seguono le costruzioni edilizie e stradali e le installazioni di impianti; indi, la produzione e distribuzione di energia elettrica e di gas e la distribuzione di acqua; i trasporti di cose e di persone e le comunicazioni di notizie; il commercio; il credito, le assicurazioni e le gestioni finanziarie; le prestazioni di servizi riguardanti il settore privato e, infine, i servizi prestati dall'amministrazione statale e da enti pubblici.

**15. - Posizione nella professione e condizione sociale (Tavv. 7 e 8).** — La condizione del censito in rapporto all'impresa (azienda, ente, ecc.) ove egli svolge la propria attività professionale individua la posizione nella professione. Nel presente fascicolo le predette posizioni, ad esclusione di quella di « coadiuvante », sono state opportunamente raggruppate e i gruppi così formati sono stati denominati, per brevità, « condizioni sociali » che, alla loro volta, sono state riunite in due grandi categorie: I) condizioni di « indipendente », se il censito gestisce l'impresa o, comunque, lavora in conto proprio; II) condizioni di « dipendente », se il censito lavora per conto altrui.

#### I) INDIPENDENTI

**A - Agricoltura, caccia e pesca.** — Sono considerati indipendenti: *a*) i conduttori non coltivatori e altri amministratori, cioè coloro che gestiscono un'azienda agricola, forestale, zootecnica o per la caccia o per la pesca, sopportandone il rischio e nella quale non impiegano nè l'opera manuale propria, nè quella dei familiari; *b*) i conduttori coltivatori, cioè coloro che gestiscono un'azienda agricola, forestale, zootecnica sopportandone il rischio e nella quale impiegano l'opera manuale propria o quella dei familiari; *c*) i terrati-canti, cioè coloro che assumono (di solito per la durata del ciclo vegetativo) i lavori di una determinata coltura, in uno o più appezzamenti di terreno, dando in corrispettivo una prestabilita quantità di prodotto; *d*) i coloni parziari (mezzadri, terziari, ecc.), cioè coloro che coltivano un fondo avuto a colonia parziaria; *e*) i compartecipanti, cioè coloro che assumono, nel corso di un'annata agraria, una parte dei lavori necessari ad una coltivazione legnosa oppure tutti o parte dei lavori necessari ad una coltivazione erbacea, ricevendo come compenso una quota parte del prodotto; *f*) gli altri lavoratori in proprio, quali quelli che svolgono, in conto proprio, una attività di caccia o di pesca, eventualmente con l'aiuto di familiari, avendo o no personale retribuito alle proprie dipendenze.

**B - Altri rami di attività economica.** — Sono considerati indipendenti: *g*) gli amministratori titolari di azienda, cioè coloro che gestiscono un'azienda industriale, commerciale, ecc. sopportandone il rischio e nella quale non impiegano nè l'opera manuale propria, nè quella dei familiari; *h*) i liberi professionisti, cioè coloro che esercitano, in conto proprio, una professione o arte liberale, senza o con l'aiuto di personale



retribuito ; *i*) gli altri lavoratori in proprio, quali quelli che gestiscono, in conto proprio, una piccola industria o bottega artigiana o negozio e simili, partecipandovi con lavoro manuale, eventualmente con l'aiuto di familiari, avendo o no personale retribuito alle proprie dipendenze.

## II) DIPENDENTI

A - *Agricoltura, caccia e pesca.* — Sono considerati dipendenti : *a*) i dirigenti, cioè coloro che esercitano, con il corrispettivo di una remunerazione, attività con funzioni direttive (tecniche o amministrative) o di rappresentanza per tutta o parte notevole di un'azienda agricola, forestale, zootecnica o per la caccia o per la pesca ; *b*) impiegati, cioè coloro che esercitano, con il corrispettivo di una remunerazione, attività con funzioni esecutive in una delle aziende anzicite ; *c*) altri dipendenti, quali : i lavoratori agricoli (salarati fissi, a contratto annuo, a giornata, ecc.), gli operai, i manovali o braccianti e i garzoni, che svolgono la loro attività in una delle aziende suddette.

B - *Altri rami di attività economica.* — Sono considerati dipendenti : *d*) i dirigenti, cioè coloro che esercitano, con il corrispettivo di una remunerazione, attività con funzioni direttive (tecniche o amministrative) o di rappresentanza per tutta o parte notevole di un'azienda industriale, commerciale, ecc. ; dei dipendenti dello Stato (civili e militari) sono considerati dirigenti quelli di grado superiore al VII e quelli esercitanti attività con funzioni direttive indipendentemente dal grado (capi di istituti di istruzione, ecc.) ; degli addetti al culto sono considerati dirigenti i vescovi, i capi di convivenze religiose, i parroci e similari ; *e*) impiegati, cioè coloro che esercitano, con il corrispettivo di una remunerazione, attività con funzioni esecutive in un'azienda industriale, artigiana, commerciale, ecc. ; dei dipendenti dello Stato (civili e militari) sono considerati impiegati quelli di grado inferiore al VI ; *f*) altri dipendenti (di aziende industriali, artigiane, commerciali, ecc.), quali : gli operai (specializzati, qualificati e comuni), i manovali (specializzati e comuni) e i garzoni ; i camerieri, barbieri e simili, i lavoranti a domicilio per commissioni di fabbricanti e commercianti.

- **COADIUVANTI DI INDIPENDENTI.** — Sono compresi in questa posizione i familiari (parenti o affini) che coadiuvano un « indipendente », senza avere un rapporto d'impiego regolato in base a contratti di lavoro, nella conduzione di un'azienda, sia che si tratti di azienda agricola, forestale, zootecnica o per la caccia o per la pesca, sia che si tratti di azienda industriale o artigiana o commerciale, ecc.

**16. - Famiglia di censimento - Capo famiglia** (*Tav. 8*). — Ai fini del Censimento, per famiglia s'intende l'insieme di più persone abitualmente conviventi (cioè che coabitano e costituiscono un'unica economia, anche se limitata alla sola alimentazione), legate da vincoli di parentela, affinità, adozione, affiliazione, tutela o anche affettivi, nonchè di coloro che convivono con esse per ragioni di lavoro (domestici, garzoni, maggiordomi, ecc.) o perchè dozzinanti o pensionanti. Le famiglie residenti sono quelle i cui membri hanno dimora abituale nel Comune di censimento.

Ai fini del Censimento, capo famiglia è la persona considerata tale dai componenti della famiglia, ancorchè non sopporti il carico familiare.

La differenza fra il totale delle famiglie residenti nel Comune e la somma delle famiglie con capi famiglia addetti all'agricoltura, caccia e pesca e addetti ad altro ramo di attività economica corrisponde alle famiglie con capi famiglia in condizioni non professionali o, eventualmente, in età fino a 10 anni.

**17. - Abitazione** (*Tavv. 9 e 10*). — Uno o più vani funzionalmente destinati all'abitare, con ingresso indipendente su strada, pianerottolo, cortile, terrazza, ballatoio e simili, alla data di censimento occupati o destinati ad essere occupati da una famiglia oppure da più famiglie coabitanti. Sono comprese nelle abitazioni tutte le costruzioni in legno destinate all'abitare aventi sempre, però, i caratteri dell'igiene, della stabilità, ecc. Sono escluse, invece, dalla indagine : le costruzioni rurali abitate soltanto durante i lavori agricoli stagionali dagli addetti ai lavori stessi ; le abitazioni con diritto di extraterritorialità (ambasciate, ecc.) ; i locali ad uso delle convivenze (caserme, conventi, ospedali, ecc.) e, infine, quelli adibiti esclusivamente all'esercizio di un'attività economica (uffici, laboratori, gabinetti medici, ecc.).

**18. - Abitazione occupata e non occupata** (*Tavv. 9 e 10*). — Le abitazioni occupate abitualmente da una o più famiglie residenti nel Comune sono considerate « abitazioni occupate » ; sono considerate tali anche le camere di albergo costituenti appartamento a se stante, semprechè occupate abitualmente da persone residenti nel Comune. Ne consegue che gli abitanti relativi alle dette abitazioni sono quelli residenti (presenti o assenti alla data di censimento), il cui ammontare può essere inferiore, anche in

misura sensibile, alla popolazione residente del Comune a causa delle eventuali aliquote di detta popolazione (membri permanenti di convivenze, senza tetto, sfollati, ecc.) che non dispongono di abitazione nel Comune di iscrizione anagrafica.

Le abitazioni costruite, restaurate o trasformate di recente e ancora non abitate, quelle sfitte per qualsiasi ragione o anche occupate, periodicamente o no, da famiglia che abbia altrove la dimora abituale, sono considerate «abitazioni non occupate». Le camere di albergo costituenti appartamento a se stante, non occupate abitualmente da persone residenti nel Comune, sono state considerate come locali della convivenza e, pertanto, non sono state rilevate.

**19. - Altri alloggi (Tav. 9).** — Si intendono tutti gli alloggi non destinati funzionalmente all'abitare (alloggi di fortuna) occupati abitualmente da una o più famiglie residenti, presenti o assenti alla data di censimento (ad es. grotte, baracche, cantine, magazzini, negozi, uffici, locali di scuole e caserme, alloggi in campi profughi, archi di mura antiche e di ponti, carrozzoni ambulanti). Sono comprese negli altri alloggi anche le camere di albergo isolate (non costituenti appartamento), semprechè dimora non provvisoria di persone residenti nel Comune.

**20. - Vano utile o stanza (Tav. 9).** — Spazio coperto, delimitato da ogni lato da pareti (in muratura, legno o vetro), che riceve luce e aria dirette e di ampiezza tale da contenere almeno un letto. La cucina, l'ingresso, nonchè i vani ricavati dalle soffitte, se in possesso dei requisiti citati, sono considerati stanze.

Le stanze che compongono le abitazioni comprendono sia quelle destinate esclusivamente ad abitazione, sia quelle destinate esclusivamente ad altro uso (ad es. laboratorio, ufficio, studio professionale), sia quelle, infine, destinate promiscuamente ad abitazione e altro uso.

**21. - Vano accessorio; cucina (Tav. 10).** — Vano che non riceve luce o aria dirette o non ha un'ampiezza sufficiente a contenere un letto o, pur avendo tali requisiti, è destinato, per costruzione o successiva trasformazione, ai servizi igienici (bagno, toletta, latrina) oppure al disimpegno di altri vani (corridoio e simili).

Per cucina si intende il vano (utile o accessorio) con almeno uno dei due seguenti requisiti: impianto fisso per la cottura delle vivande, impianto fisso di acquaio per la rigovernatura delle stoviglie.

**22. - Titolo di godimento delle abitazioni (Tav. 9).** — Dei titoli di godimento sono stati posti in evidenza: proprietà e usufrutto, affitto (compreso il subaffitto); la differenza fra il totale delle abitazioni e la somma relativa ai titoli suddetti comprende le abitazioni in godimento per: enfiteusi, prestazione di servizi (coloni parziari, portieri, guardiani, ecc.), uso gratuito.

**23. - Servizi installati (Tav. 10).** — L'espressione «esterna», adottata per l'impianto di acqua potabile di acquedotto e per la latrina, vuol significare che i predetti servizi sono ubicati o nel corpo del fabbricato che comprende l'abitazione (ballatoi, pianerottoli, cortili, ecc.) o, eventualmente, nel giardino od orto annessi al medesimo, a disposizione dei soli abitanti del fabbricato e non del pubblico in genere.

Per abitazioni sfornite di acqua potabile e di latrina s'intendono quelle che non dispongono di tali servizi, nè all'interno, nè all'esterno; sfornite di qualsiasi servizio, quelle che non dispongono nemmeno di cucina.

TAVOLE

TAV. I — Superficie territoriale e densità - Popolazione per sesso : residente, per specie di località

N d'or- dine	C O M U N I	Superficie territoriale  ha	Densità  ab./km <sup>2</sup>	P O P O L A Z I O N E								
				nei centri			nei nuclei			nelle case sparse		
				M	F	MF	M	F	MF	M	F	MF
1	Albinea . . . . .	4.402	127	388	397	785	526	547	1.073	1.950	1.782	3.732
2	Bagnolo in Piano . . . . .	2.674	205	804	885	1.689	486	446	932	1.466	1.386	2.852
3	Baiso . . . . .	7.518	85	300	271	571	2.096	1.911	4.007	981	856	1.837
4	Bibbiano . . . . .	2.805	209	2.090	2.127	4.217	231	206	437	616	579	1.195
5	Boretto . . . . .	1.916	231	1.707	1.838	3.545	87	96	183	336	353	689
6	Brescello . . . . .	2.450	200	1.138	1.179	2.317	592	607	1.199	713	667	1.380
7	Busana . . . . .	3.039	69	836	829	1.665	179	159	338	57	47	104
8	Cadelbosco di Sopra . . . . .	4.418	176	1.408	1.454	2.862	815	833	1.648	1.673	1.583	3.256
9	Campagnola Emilia . . . . .	2.476	201	710	808	1.518	176	156	332	1.560	1.557	3.117
10	Campègine . . . . .	2.224	178	982	1.044	2.026	409	393	802	591	543	1.134
11	Carpineti . . . . .	8.952	78	321	296	617	1.927	1.729	3.656	1.428	1.278	2.706
12	Casalgrande . . . . .	3.754	217	963	989	1.952	1.233	1.217	2.450	1.941	1.805	3.746
13	Casina . . . . .	6.097	97	1.204	1.152	2.356	865	787	1.652	996	895	1.891
14	Castellarano . . . . .	5.749	114	1.099	1.073	2.172	1.094	1.057	2.151	1.154	1.097	2.251
15	Castelnovo di Sotto . . . . .	3.462	186	1.330	1.463	2.802	664	683	1.347	1.179	1.124	2.303
16	Castelnovo ne' Monti . . . . .	8.821	106	2.069	2.012	4.081	1.617	1.454	3.071	1.151	1.006	2.157
17	Cavriago . . . . .	1.701	276	1.716	1.777	3.493	151	135	286	467	449	916
18	Ciano d'Enza . . . . .	6.458	80	744	677	1.421	1.198	1.074	2.272	763	694	1.457
19	Collagna . . . . .	6.688	37	1.243	1.096	2.339	50	43	93	33	29	62
20	Corrèggio . . . . .	7.779	249	3.830	4.174	8.004	555	534	1.089	5.191	5.090	10.281
21	Fàbbriico . . . . .	2.307	240	1.343	1.512	2.855	321	318	639	1.048	993	2.041
22	Gattatico . . . . .	4.236	136	634	662	1.296	440	440	880	1.822	1.767	3.589
23	Gualtieri . . . . .	3.560	188	2.468	2.622	5.090	217	202	419	631	555	1.186
24	Guastalla . . . . .	5.250	263	3.832	4.192	8.024	1.025	999	2.024	1.943	1.833	3.776
25	Ligòncchio . . . . .	6.199	45	1.124	1.057	2.181	183	163	346	153	133	286
26	Luzzara . . . . .	3.826	255	2.453	2.727	5.180	729	716	1.445	1.571	1.542	3.113
27	Montècchio Emilia . . . . .	2.465	234	1.575	1.757	3.332	475	453	928	809	708	1.517
28	Novellara . . . . .	5.817	192	2.503	2.674	5.177	480	490	970	2.543	2.462	5.005
29	Poviglio . . . . .	4.370	144	760	866	1.626	494	462	956	1.845	1.846	3.691
30	Quattro Castella . . . . .	4.613	142	1.292	1.229	2.521	754	710	1.464	1.348	1.229	2.577
31	Ramiseto . . . . .	9.823	37	972	884	1.856	755	652	1.407	181	158	339
32	Reggiolo . . . . .	4.301	186	1.467	1.585	3.052	846	784	1.630	1.703	1.623	3.326
33	Règgio nell'Emilia . . . . .	23.155	461	35.521	39.655	75.176	4.258	4.180	8.438	11.887	11.225	23.112
34	Rio Saliceto . . . . .	2.256	188	521	507	1.028	359	384	743	1.226	1.239	2.465
35	Rolo . . . . .	1.402	263	818	884	1.702	249	243	492	773	715	1.488
36	Rubiera . . . . .	2.530	272	1.311	1.428	2.739	549	613	1.162	1.493	1.485	2.978
37	San Martino in Rio . . . . .	2.265	235	839	868	1.707	430	416	846	1.428	1.349	2.777
38	San Polo d'Enza in Caviano . . . . .	3.285	135	941	996	1.937	671	627	1.298	630	563	1.193
39	Sant'Ilario d'Enza . . . . .	2.019	243	1.410	1.471	2.881	345	337	682	676	669	1.345
40	Scandiano . . . . .	4.986	278	2.949	3.062	6.011	1.288	1.303	2.591	2.680	2.587	5.267
41	Toano . . . . .	6.734	100	717	607	1.324	1.393	1.213	2.606	1.525	1.293	2.818
42	Vetto . . . . .	5.330	71	675	642	1.317	800	712	1.512	523	448	971
43	Vezzano sul Cròstolo . . . . .	3.767	120	765	809	1.574	1.014	922	1.936	533	470	1.003
44	Viano . . . . .	4.521	92	348	332	680	671	640	1.311	1.126	1.041	2.167
45	Villa Minozzo . . . . .	16.734	51	1.505	1.319	2.824	2.560	2.130	4.690	597	483	1.080
	<b>Provincia . . . . .</b>	<b>229.134</b>	<b>170</b>	<b>93.634</b>	<b>99.888</b>	<b>193.522</b>	<b>36.257</b>	<b>34.176</b>	<b>70.443</b>	<b>64.940</b>	<b>61.236</b>	<b>126.176</b>

abitata; residente temporaneamente assente, per luogo di presenza; presente, per carattere della dimora

R E S I D E N T E									P O P O L A Z I O N E P R E S E N T E									N d'or- dine
T O T A L E			temporaneamente assente che si trovava						con dimora						T O T A L E			
			in comune diverso da quello di residenza			all'estero			abituale (residente)			temporanea (non residente)						
M	F	MF	M	F	MF	M	F	MF	M	F	MF	M	F	MF	M	F	MF	
2.864	2.726	5.590	104	53	157	17	7	24	2.743	2.666	5.409	164	33	197	2.907	2.699	5.606	1
2.756	2.717	5.473	74	48	122	30	26	56	2.652	2.643	5.295	17	17	34	2.669	2.660	5.329	2
3.377	3.038	6.415	147	143	290	153	60	213	3.077	2.835	5.912	32	31	63	3.109	2.866	5.975	3
2.937	2.912	5.849	116	65	181	16	2	18	2.805	2.845	5.650	47	120	167	2.852	2.965	5.817	4
2.130	2.237	4.417	53	49	102	30	13	43	2.047	2.225	4.272	39	25	64	2.086	2.250	4.336	5
2.443	2.453	4.896	79	37	116	10	2	12	2.354	2.414	4.768	45	52	97	2.399	2.466	4.865	6
1.072	1.035	2.107	114	52	166	37	4	41	921	979	1.900	11	13	24	932	992	1.924	7
3.896	3.870	7.766	132	113	245	46	13	59	3.718	3.744	7.462	89	61	150	3.807	3.805	7.612	8
2.446	2.521	4.967	70	50	120	10	4	14	2.366	2.467	4.833	37	61	98	2.403	2.528	4.931	9
1.992	1.980	3.962	82	35	117	23	15	38	1.877	1.930	3.807	20	32	52	1.897	1.962	3.859	10
3.076	3.303	6.979	192	131	323	43	16	59	3.441	3.156	6.597	168	57	225	3.609	3.213	6.822	11
4.137	4.011	8.148	144	65	209	27	9	36	3.966	3.937	7.903	31	30	61	3.997	3.967	7.964	12
3.065	2.834	5.899	169	120	289	19	7	26	2.877	2.707	5.584	40	40	80	2.917	2.747	5.664	13
3.347	3.227	6.574	127	123	250	73	6	79	3.147	3.098	6.245	28	58	86	3.175	3.156	6.331	14
3.182	3.270	6.452	75	49	124	26	7	33	3.081	3.214	6.295	42	44	86	3.123	3.258	6.381	15
4.837	4.472	9.309	230	154	384	62	42	104	4.545	4.276	8.821	157	145	302	4.702	4.421	9.123	16
2.334	2.361	4.695	88	53	141	42	24	66	2.204	2.284	4.488	30	33	63	2.234	2.317	4.551	17
2.705	2.445	5.150	139	79	218	26	13	39	2.540	2.353	4.893	44	50	94	2.584	2.403	4.987	18
1.326	1.168	2.494	425	239	664	8	—	8	893	929	1.822	14	18	32	907	947	1.854	19
9.576	9.798	19.374	291	169	460	74	34	108	9.211	9.595	18.806	203	151	354	9.414	9.746	19.160	20
2.712	2.823	5.535	91	68	159	5	1	6	2.616	2.754	5.370	22	37	59	2.638	2.791	5.429	21
2.896	2.869	5.765	108	63	171	17	6	23	2.771	2.800	5.571	64	44	108	2.835	2.844	5.679	22
3.316	3.379	6.695	153	97	250	37	14	51	3.126	3.268	6.394	40	40	80	3.166	3.308	6.474	23
6.800	7.024	13.824	301	187	488	89	16	105	6.410	6.821	13.231	166	88	254	6.576	6.909	13.485	24
1.490	1.353	2.813	224	114	338	7	3	10	1.229	1.236	2.465	38	31	69	1.267	1.267	2.534	25
4.753	4.985	9.738	147	101	248	74	38	112	4.532	4.846	9.378	79	99	178	4.611	4.945	9.556	26
2.859	2.918	5.777	110	54	164	22	21	43	2.727	2.843	5.570	55	83	138	2.782	2.926	5.708	27
5.526	5.626	11.152	159	119	278	86	38	124	5.281	5.469	10.750	55	45	100	5.336	5.514	10.850	28
3.099	3.174	6.273	89	33	122	14	5	19	2.906	3.136	6.042	34	34	68	3.030	3.170	6.200	29
3.394	3.168	6.562	123	63	186	31	1	32	3.240	3.104	6.344	34	40	74	3.274	3.144	6.418	30
1.908	1.694	3.602	202	106	308	42	13	55	1.664	1.575	3.239	21	23	44	1.685	1.598	3.283	31
4.016	3.992	8.008	160	97	257	29	7	36	3.827	3.888	7.715	54	53	107	3.881	3.941	7.822	32
51.066	55.060	106.726	1.605	963	2.568	453	191	644	49.608	53.906	103.514	1.898	1.435	3.333	51.506	55.341	106.847	33
2.106	2.130	4.236	71	39	110	13	3	16	2.022	2.088	4.110	20	23	43	2.042	2.111	4.153	34
1.840	1.842	3.682	84	46	130	29	2	31	1.727	1.794	3.521	45	58	103	1.772	1.852	3.624	35
3.353	3.526	6.879	143	89	232	35	26	61	3.175	3.411	6.586	65	88	153	3.240	3.499	6.739	36
2.697	2.633	5.330	107	67	174	13	6	19	2.577	2.560	5.137	60	28	88	2.637	2.588	5.225	37
2.242	2.186	4.428	117	63	180	23	10	33	2.102	2.113	4.215	24	22	46	2.126	2.135	4.261	38
2.431	2.477	4.908	91	55	146	36	14	50	2.304	2.408	4.712	42	28	70	2.346	2.436	4.782	39
6.917	6.952	13.869	250	145	395	110	52	162	6.557	6.755	13.312	480	133	613	7.037	6.888	13.925	40
3.035	3.113	6.748	240	175	415	240	84	324	3.155	2.854	6.009	37	35	72	3.192	2.889	6.081	41
1.998	1.802	3.800	96	58	154	31	21	52	1.871	1.723	3.594	29	31	60	1.900	1.754	3.654	42
2.312	2.201	4.513	120	68	188	71	20	91	2.121	2.113	4.234	25	43	68	2.146	2.156	4.302	43
2.145	2.013	4.158	84	75	159	79	16	95	1.982	1.922	3.904	30	39	69	2.012	1.961	3.973	44
4.662	3.932	8.594	525	266	791	144	66	210	3.993	3.600	7.593	59	54	113	4.052	3.654	7.706	45
<b>194.831</b>	<b>195.300</b>	<b>390.131</b>	<b>8.251</b>	<b>5.038</b>	<b>13.289</b>	<b>2.502</b>	<b>978</b>	<b>3.480</b>	<b>184.078</b>	<b>189.284</b>	<b>373.362</b>	<b>4.734</b>	<b>3.705</b>	<b>8.439</b>	<b>188.812</b>	<b>192.989</b>	<b>381.801</b>	

TAV. 2 — Altitudine e popolazione residente dei comuni, delle frazioni geografiche e delle località abitate

COMUNI FRAZIONI GEOGRAFICHE LOCALITÀ ABITATE	Alti- tudine <i>m</i>	Popo- lazione residente	COMUNI FRAZIONI GEOGRAFICHE LOCALITÀ ABITATE	Alti- tudine <i>m</i>	Popo- lazione residente	COMUNI FRAZIONI GEOGRAFICHE LOCALITÀ ABITATE	Alti- tudine <i>m</i>	Popo- lazione residente
<b>ALBINEA</b> . . . . .	470	<b>5.590</b>	Montecchio . . . . .	594	112	<b>BIBBIANO</b> . . . . .	159	<b>4.005</b>
	80		Montefaraone . . . . .	535	96		100	
<b>ALBINEA MONTERICCO</b> . . . . .	397	<b>3.531</b>	Montipò . . . . .	557	102	Bibbiano * . . . . .	122	2.252
	80		Preda . . . . .	565	18	Corniano . . . . .	136	350
Albinea * . . . . .	164	230	Ronchi . . . . .	525	35	Piazzola . . . . .	145	192
Botteghe . . . . .	145	165	Sassogattone . . . . .	229	37	Fossa di Barco . . . . .	109	41
Broletto . . . . .	253	142	Sottocollina . . . . .	544	24	Gattiglio . . . . .	125	64
Ca' Bottazzi . . . . .	298	35	Tresinara . . . . .	374	59	Ghiardo . . . . .	131	69
Calvi . . . . .	140	44	Vetrina . . . . .	330	31	Mangalana (g) . . . . .	127	38
Casellina . . . . .	122	46	Villa . . . . .	438	25	Palazza . . . . .	130	24
Castello di Montericco . . . . .	265	60	<i>Case sparse</i> . . . . .	—	877	San Filippo . . . . .	111	41
Chiesa di Albinea (a) . . . . .	259	17				<i>Case sparse</i> . . . . .	—	934
Chiesa di Montericco . . . . .	226	33	<b>LEVIZZANO</b> . . . . .	745				
La Russia . . . . .	218	72		207	<b>1.435</b>			
Ponticella . . . . .	133	54	Tenèggia . . . . .	520	72	<b>BORETTO</b> . . . . .	24	<b>4.417</b>
Roncoziano . . . . .	106	124	Borgo . . . . .	535	49		21	
San Geminiano . . . . .	251	27	Borgonovo . . . . .	215	39	<b>BORETTO</b> . . . . .	24	<b>2.965</b>
Seminario (b) . . . . .	126	17	Ca' di Camillo . . . . .	530	50		21	
Vitala . . . . .	147	29	Caliceto . . . . .	410	84	Boretto * . . . . .	23	1.752
<i>Case sparse</i> . . . . .	—	2.436	Calita . . . . .	553	51	San Rocco . . . . .	23	554
			Carrobbio . . . . .	431	25	Bardello . . . . .	22	148
<b>BORZANO</b> . . . . .	470	<b>2.059</b>	Casino . . . . .	530	61	Scalòppie . . . . .	23	35
	89		Coreiolano . . . . .	610	75	<i>Case sparse</i> . . . . .	—	476
Borzano . . . . .	173	555	La Piola . . . . .	535	55	<b>SANTA CROCE</b> . . . . .	24	<b>1.452</b>
Ca' dei Duchi . . . . .	163	47	La Serra di Sopra . . . . .	576	39		21	
Case Spadoni . . . . .	127	54	La Serra di Sotto . . . . .	529	55	Santa Croce . . . . .	23	1.230
Cittadella . . . . .	145	23	Lugara . . . . .	426	56	<i>Case sparse</i> . . . . .	—	213
Il Casone . . . . .	91	56	Magliatica di Sopra . . . . .	463	82			
Noce . . . . .	102	28	Magliatica di Sotto . . . . .	405	21	<b>BRESCELLO</b> . . . . .	33	<b>4.896</b>
<i>Case sparse</i> . . . . .	—	1.296	Marzano . . . . .	598	46		22	
			Monechio . . . . .	745	29	Brescello * . . . . .	24	1.490
<b>BAGNOLO IN PIANO</b> . . . . .	34	<b>5.473</b>	Monteceròdolo . . . . .	743	38	Ghiarole . . . . .	24	215
	24		Muraglione . . . . .	219	136	Borgo di Sopra . . . . .	24	144
<b>BAGNOLO IN PIANO</b> . . . . .	34	<b>5.473</b>	<i>Case sparse</i> . . . . .	—	372	Caselle . . . . .	25	39
	24					Quadra Pazzaglia I . . . . .	24	39
Bagnolo in Piano * . . . . .	32	1.335	<b>SAN CASSIANO</b> . . . . .	796	<b>1.359</b>	Quadra Pazzaglia II . . . . .	24	53
Pieve Rossa . . . . .	32	156		235		Trepointi . . . . .	24	25
San Michele . . . . .	31	122	Lugo . . . . .	242	167	<i>Case sparse</i> . . . . .	—	569
Santa Maria della Fossa (e) . . . . .	28	76	Ca' del Pino . . . . .	400	55	<b>COENZO</b> . . . . .	27	<b>370</b>
Cancelli . . . . .	34	57	Ca' di Geto . . . . .	257	35		25	
Caroli I . . . . .	30	102	Ca' di Sante . . . . .	417	50	Coenzo (h) . . . . .	25	49
Caroli II . . . . .	32	158	Cargnone . . . . .	239	31	Scutellara . . . . .	26	24
Castello di San Michele . . . . .	29	53	Castagnola . . . . .	284	28	Villa Ferrari . . . . .	25	27
Castello Strada Vecchia . . . . .	31	70	Castello . . . . .	528	51	<i>Case sparse</i> . . . . .	—	270
Colombarola (d) . . . . .	28	4	Debbia . . . . .	328	146	<b>LENTIGIONE</b> . . . . .	28	<b>1.146</b>
Le Rotte (e) . . . . .	34	37	Fornace . . . . .	282	33		25	
Pioppa-La Badia . . . . .	32	147	Gavia . . . . .	343	51	Lentigione . . . . .	27	225
Ponte Frambole . . . . .	30	52	Granata . . . . .	515	78	Cantone Borsi . . . . .	28	27
Ponte Nuovo . . . . .	29	32	Guilgua . . . . .	441	40	Cantone Svizzero . . . . .	26	79
Romani . . . . .	31	14	La Costa Bassa . . . . .	594	25	Case Faccini . . . . .	28	30
San Tommaso . . . . .	28	206	Lugagnana . . . . .	422	38	Case Tagliavini . . . . .	28	45
<i>Case sparse</i> . . . . .	—	2.852	Mandrola . . . . .	291	10	Case Vaccari-Soliani . . . . .	27	83
			Ponte Secchia . . . . .	288	29	Madonna Bucci . . . . .	28	28
<b>BAISO</b> . . . . .	796	<b>6.415</b>	Querceto . . . . .	537	36	Oratorio Bacchi Mellini Abele . . . . .	28	176
	100		San Cassiano . . . . .	509	88	Salice . . . . .	28	88
<b>BAISO</b> . . . . .	647	<b>2.824</b>	Torazzo . . . . .	721	28	San Giorgio . . . . .	26	61
	229		<i>Case sparse</i> . . . . .	—	340	Strada Imperiale . . . . .	28	47
Baiso * . . . . .	541	205	<b>SAN ROMANO</b> . . . . .	522	<b>797</b>	<i>Case sparse</i> . . . . .	—	257
Antignola . . . . .	324	71		100		<b>SÒRBOLO A MANE</b> . . . . .	33	<b>806</b>
Braglia . . . . .	403	30	San Romano Chiesa . . . . .	357	127		28	
Ca' di Talami . . . . .	367	116	Baragalla . . . . .	244	41	Sòrbolo a Mane . . . . .	30	338
Ca' d'Orìo . . . . .	388	37	Borgo di Visignolo . . . . .	325	85	Case Barani . . . . .	28	86
Carano . . . . .	410	92	Bosco di Visignolo . . . . .	262	48	Case Pallini . . . . .	29	42
Casa Catti . . . . .	385	30	Ca' degli Abati . . . . .	379	50	Casino . . . . .	33	21
Casale . . . . .	491	96	Casa Sarti . . . . .	390	34	Isolabella . . . . .	28	35
Casella . . . . .	526	31	Chiesa di Visignolo (f) . . . . .	519	17	<i>Case sparse</i> . . . . .	—	284
Casone Lucenta . . . . .	295	33	Monte . . . . .	522	34			
Casone Mareuzzo . . . . .	534	41	Osteria Vecchia . . . . .	190	27			
Cassinago . . . . .	501	73	Paderna . . . . .	300	86			
Castagneto . . . . .	550	156	<i>Case sparse</i> . . . . .	—	248			
Castellaro . . . . .	506	34	<b>BIBBIANO</b> . . . . .	159	<b>5.849</b>			
Castelvecchio . . . . .	526	30		81				
Cerreto . . . . .	400	56	<b>BARCO</b> . . . . .	108	<b>1.844</b>			
Collina . . . . .	568	96		81				
Costa . . . . .	535	28	Barco . . . . .	95	1.423			
Fontanazzo . . . . .	568	26	Belvedere . . . . .	88	56			
Fontanella . . . . .	388	78	Case Nuove . . . . .	98	104			
Gambarello . . . . .	455	49	<i>Case sparse</i> . . . . .	—	261			

(a) Nucleo speciale: esercizi pubblici. — (b) Nucleo speciale: ufficio postale. — (c) Centro diviso con il comune di Novellara. — (d) Nucleo diviso con il comune di Correggio. — (e) Nucleo diviso con il comune di Reggio nell'Emilia. — (f) Nucleo speciale: chiesa. — (g) Nucleo diviso con il comune di Quattro Castella. — (h) Centro diviso con il Comune di Sòrbolo (Parma).

## Seque: TAV. 2 — Altitudine e popolazione residente dei comuni, delle frazioni geografiche e delle località abitate

COMUNI FRAZIONI GEOGRAFICHE LOCALITÀ ABITATE	Alti- tudine m	Popo- lazione residente	COMUNI FRAZIONI GEOGRAFICHE LOCALITÀ ABITATE	Alti- tudine m	Popo- lazione residente	COMUNI FRAZIONI GEOGRAFICHE LOCALITÀ ABITATE	Alti- tudine m	Popo- lazione residente
<b>BUSANA</b> . . . . .	1727 470	<b>2.107</b>	<b>SETA</b> . . . . .	30 21	<b>911</b>	<b>CARPINETI</b> . . . . .	988 275	<b>6.919</b>
<b>BUSANA</b> . . . . .	1575 509	<b>621</b>	Ponte della Forca . . . . .	30	125	<b>CARPINETI</b> . . . . .	988 304	<b>2.775</b>
Busana * . . . . .	855	389	Seta . . . . .	23	193	Carpineti * . . . . .	562	311
Marmoreto . . . . .	720	169	Argine Vecchio . . . . .	23	46	Ca' de' Beretti . . . . .	548	61
Casa Manari . . . . .	752	21	Casa Basetti . . . . .	24	45	Caminada (h) . . . . .	566	19
Case sparse . . . . .	—	42	Case sparse . . . . .	—	502	Campovecchio . . . . .	659	91
<b>CERVAREZZA</b> . . . . .	1396 759	<b>704</b>	<b>CAMPAGNOLA EMILIA</b> . . . . .	28 19	<b>4.967</b>	Cantigalli . . . . .	679	20
Cervarezza . . . . .	900	689	<b>CAMPAGNOLA EMILIA</b> . . . . .	27 21	<b>3.906</b>	Case Popolari . . . . .	633	15
Case sparse . . . . .	—	15	Campagnola Emilia * . . . . .	22	1.385	Cigarello . . . . .	476	52
<b>NISMOZZA</b> . . . . .	1727 579	<b>242</b>	Ca' Rossa . . . . .	26	43	Coliolla . . . . .	609	49
Nismozza . . . . .	826	227	Ponte Vettigano (e) . . . . .	26	112	Colombàia . . . . .	330	52
Case sparse . . . . .	—	15	San Bernardino . . . . .	22	31	Costa di Po . . . . .	645	36
<b>TALADA</b> . . . . .	1017 470	<b>540</b>	Case sparse . . . . .	—	2.335	Fola di Sotto . . . . .	592	33
Talada . . . . .	640	191	<b>COGNENTO</b> . . . . .	28 25	<b>834</b>	Giavello . . . . .	502	43
Casale . . . . .	782	114	Cognento . . . . .	27	133	I Boschi . . . . .	632	28
Case Ferrari . . . . .	712	117	Abbazia . . . . .	25	30	La Costa . . . . .	574	29
Frassinédolo . . . . .	805	86	Case Cèsis . . . . .	28	55	Lamola . . . . .	548	43
Case sparse . . . . .	—	32	Case sparse . . . . .	—	616	Pignédolo . . . . .	727	39
<b>CADELBOSCO DI SOPRA</b> . . . . .	37 21	<b>1.766</b>	<b>OSTERIOLA (d)</b> . . . . .	27 25	<b>67</b>	Poiago . . . . .	550	149
<b>ARGINE</b> . . . . .	32 25	<b>1.517</b>	Osteriola (e) . . . . .	27	8	Quercioli . . . . .	350	22
Argine . . . . .	29	339	Case sparse . . . . .	—	59	Reggino . . . . .	617	30
Case Melli . . . . .	26	152	<b>TESTA (f)</b> . . . . .	20 19	<b>160</b>	Riana . . . . .	534	113
Menozzi Vecchi (a) . . . . .	31	21	Testa . . . . .	20	53	Rola . . . . .	590	72
Opera Pia Parisetti . . . . .	29	56	Case sparse . . . . .	—	107	Romagnano . . . . .	495	68
Rocca (a) . . . . .	32	215	<b>CAMPÈGINE</b> . . . . .	43 26	<b>3.962</b>	San Biagio (h) . . . . .	672	13
Strada del Cantone . . . . .	31	128	<b>CAMPÈGINE</b> . . . . .	40 26	<b>2.365</b>	San Donnino (h) . . . . .	495	10
Case sparse . . . . .	—	606	Campègine * . . . . .	34	572	San Pietro (h) . . . . .	685	10
<b>CADELBOSCO DI SOPRA</b> . . . . .	37 27	<b>3.408</b>	Case Cocconi . . . . .	33	413	San Pròspero (h) . . . . .	496	18
Cadelbosco di Sopra * . . . . .	33	920	Bergamina . . . . .	36	51	Santa Caterina (h) . . . . .	605	18
Zurco . . . . .	31	473	Borgotorto (g) . . . . .	33	18	Savognàtica . . . . .	619	147
Begarola . . . . .	37	47	Buca . . . . .	34	34	Tapognana . . . . .	634	51
Cananea . . . . .	31	98	Casa Conti . . . . .	40	23	Vesallo . . . . .	500	42
Cantone . . . . .	30	135	Casetto di Sopra . . . . .	35	61	Case sparse . . . . .	—	1.091
Gattàglio . . . . .	32	159	Casetto di Sotto . . . . .	34	46	<b>MAROLA-PANTANO</b> . . . . .	833 456	<b>1.249</b>
La Grande . . . . .	36	44	Casinetto . . . . .	34	53	Migliara (i) . . . . .	624	24
Monari . . . . .	36	30	Corte Valle Re . . . . .	31	65	Pantano . . . . .	646	34
Possessione Sant'Antonio . . . . .	28	48	Gualtirolo . . . . .	27	44	Rovinata . . . . .	775	27
San Lazzaro . . . . .	31	65	Lora . . . . .	28	127	Ansagna . . . . .	700	38
Stazione Cadelbosco di Sotto . . . . .	28	73	Quartieri . . . . .	31	22	Baciocca . . . . .	783	27
Traghetino . . . . .	31	74	Razza . . . . .	40	49	Bera . . . . .	672	40
Case sparse . . . . .	—	1.242	Tagliavino . . . . .	34	23	Boastra . . . . .	618	19
<b>CADELBOSCO DI SOTTO</b> . . . . .	31 23	<b>1.552</b>	Case sparse . . . . .	—	764	Branciglia . . . . .	677	43
Cadelbosco di Sotto . . . . .	24	589	<b>CAPRARA</b> . . . . .	43 34	<b>1.597</b>	Ca' di Poldo . . . . .	691	26
La Madonnina . . . . .	24	180	Caprara . . . . .	36	1.041	Ca' Morelli . . . . .	659	54
Cantina . . . . .	23	26	Casalvecchio . . . . .	37	26	Campo dell'Oppio . . . . .	671	29
Case Frattini . . . . .	23	34	Case del Lago . . . . .	40	58	Ca' Nova . . . . .	757	21
Il Casino . . . . .	24	31	Lago . . . . .	39	40	Ca' Pietro . . . . .	676	46
Quarti . . . . .	24	99	La Torre . . . . .	36	18	Carezza . . . . .	578	45
Case sparse . . . . .	—	593	Rimondella . . . . .	35	31	Chieresa . . . . .	666	60
<b>SANTA VITTÒRIA</b> . . . . .	23 22	<b>378</b>	Sorte . . . . .	35	13	Croce . . . . .	610	29
Santa Vittoria (b) . . . . .	23	43	Case sparse . . . . .	—	370	La Svolta . . . . .	719	59
Comunità . . . . .	22	22	<b>CAMPÈGINE</b> . . . . .	43 26	<b>3.962</b>	La Villetta . . . . .	628	18
Case sparse . . . . .	—	313	Campègine * . . . . .	34	572	Monteferrara . . . . .	709	31

(a) Nucleo diviso con il comune di Reggio nell'Emilia. — (b) Centro diviso con il comune di Gualtieri. — (c) Nucleo diviso con il comune di Rio Saliceto. — (d) Frazione speciale: territorio gravitante sul comune di Rio Saliceto. — (e) Nucleo diviso con i comuni di Correggio e di Rio Saliceto. — (f) Frazione speciale: territorio gravitante sul comune di Reggio. — (g) Nucleo speciale: scuola ed esercizi pubblici. — (h) Nucleo speciale: chiesa. — (i) Centro diviso con il comune di Casina.

## Seque: TAV. 2 — Altitudine e popolazione residente dei comuni, delle frazioni geografiche e delle località abitate

COMUNI FRAZIONI GEOGRAFICHE LOCALITÀ ABITATE	Alti- tudine m	Popo- lazione residente	COMUNI FRAZIONI GEOGRAFICHE LOCALITÀ ABITATE	Alti- tudine m	Popo- lazione residente	COMUNI FRAZIONI GEOGRAFICHE LOCALITÀ ABITATE	Alti- tudine m	Popo- lazione residente
<b>VALESTRA</b>	933	1.574	Mattioli	546	32	<b>CASTELLARANO</b>	465	6.574
Valestra	275		Paulli	664	28		122	
Bèbbio Chiesa (a)	685	128	Semiago	528	52	<b>CADIRÒGGIO</b>	387	621
Borago	536		Straduzzi	656	36		137	
Ca' Benno	453	120	Stropeda	615	23	Cadiròggio	224	132
Ca' de' Lanzi	624	45	Case sparse	—	270	Chiesa di Villa Severi	275	45
Ca' del Merlo	428	20	<b>LEGUIGNO</b>	647	729	Farandello	191	39
Ca' Donadelli	539	11		391		Farneto	203	64
Casteldalido Chiesa (a)	539	27	Faggeto	616	53	Monti di Cadiròggio	346	101
Colombàia di Casteldalido	352	33	Casético	630	32	Case sparse	—	240
Fàlbio	585	47	Cùchio	591	62	<b>CASTELLARANO</b>	374	2.750
Favale	598	40	Il Monte	647	67		122	
Le Casette	463	34	Incròstolo	610	55	Castellarano *	149	1.253
Monte di Bèbbio	631	76	La Montata	618	133	Ca' de' Fli	125	166
Montelago	580	38	Molino di Leguigno (b)	449	9	Casa Ravazzini	247	28
Ronterolo	634	77	Trazara	566	39	Castagneto	298	34
Tincana	603	59	Case sparse	—	279	Costa	193	81
Villa	—	728	<b>MONCHI DI PAULLO</b>	642	916	Fontanina	129	67
Case sparse	—			287		Tressano di Sopra	133	134
<b>CASALGRANDE</b>	378	8.148	Banzola	396	166	Tressano di Sotto	131	79
Casalgrande	60		Bergogno	476	179	Case sparse	—	908
<b>BOGLIONI</b>	378	3.202	Costaferrata	604	51	<b>MONTEBÀBBIO</b>	427	870
Boglionni *	79		Crocicchio	628	89		165	
Casalgrande	97	682	Sordiglio	410	187	Montebàbbio	328	48
Castello di Casalgrande	162	327	Boschi	619	50	Canicchio	184	42
Dinazzano	172	46	Susineta	471	34	Casa Bedeschi	336	67
Il Colatore	163	55	Case sparse	—	160	Casa Grimaldi	388	130
Osteria Vecchia	135	193	<b>PAULLO</b>	738	798	Lorano	267	35
Stazione di Casalgrande	102	75	Brugna	257	108	Montecària	321	24
Case sparse	—	1.734	Paullo	600	26	Pradivvia	383	83
<b>SALVATERRA</b>	90	2.757	Bèttola (c)	287	37	Spallanzani	345	56
Salvaterra	60		Giolla	444	48	Telarolo	196	78
Arienta	64	89	Lèzolo	555	51	Viole	168	46
Ca' de' Galliani	75	82	Màrgine	478	28	Case sparse	—	261
Case di Sècchia	67	32	Polecchia	392	43	<b>ROTÈGLIA</b>	425	1.282
Case Giacobazzi	81	86	Ripa	496	52		177	
Case Morsiani I	70	100	San Pietro	343	25	Rotèglia	194	627
Case Morsiani II	78	64	Case sparse	—	380	Bora	206	112
Colombara	84	40	<b>PIANZO</b>	738	484	Case sparse	—	543
Palazzo Lambertini	62	41	Barazzone	375		<b>SAN VALENTINO</b>	465	1.051
San Donino di Ligùria	69	162	Montale	575	184		168	
Case sparse	—	1.599	Trinità (d)	536	154	Le Ville	346	112
<b>VÈGGIA</b>	237	2.189	Pianzo Chiesa (a)	590	24	Ara	263	38
	105		Riolo	478	9	Ca' de' Bursi	342	15
Vèggia	115	808	Case sparse	401	45	Ca' de' Ferri	300	92
Busseta	105	55	<b>SARZANO</b>	737	1.934	Ca' de' Prodi	267	40
Ca' Bianca	154	60	Casina *	370		Casa Guaiti	311	42
Castello di Dinazzano	237	36	Migliara (e)	624	226	Casale	283	45
Fornaci	156	82	Busanella	606	42	Castello di Gavardo	343	55
Ponte della Brugnola	106	128	Ca' Matta	540	29	Castello di San Valentino	339	37
Sant'Antonino	135	266	Casale	625	46	Gavardo	285	22
Villalunga	119	361	Iella di Sopra	509	25	La Caseletta	357	52
Case sparse	—	393	Il Castello	682	24	La Croce	321	77
<b>CASINA</b>	738	5.899	Intignola	600	22	Melino	450	29
	257		La Bora	564	41	Rontano	405	49
<b>CORTOGNO</b>	712	395	L'Axella	656	63	Scuola di San Valentino	303	23
	449		Mòncchio	694	48	Valfosca	294	44
Cortogno	556	122	Piazza	478	30	Case sparse	—	289
Bràglio	630	31	Rovetto	621	57	<b>CASTELNUOVO DI SOTTO</b>	31	6.452
Faeto	689	33	Valpègola	618	45		20	
Molino di Cortogno	449	43	Case sparse	—	610	<b>COGRUZZO</b>	26	1.174
Vercallo	617	42	<b>COGRUZZO</b>	737	1.934		21	
Case sparse	—	124		370		Cogruzzo	22	355
<b>GIANDETO</b>	720	643	Casina *	574	626	Asmara	21	157
	396		Migliara (e)	624	226	Cornètole	24	285
Strada	571	71	Busanella	606	42	Case sparse	—	377
Villa	601	90	Ca' Matta	540	29			
Casa Mazzoni	601	29	Casale	625	46			
Giandeto (a)	616	12	Iella di Sopra	509	25			
			Il Castello	682	24			
			Intignola	600	22			
			La Bora	564	41			
			L'Axella	656	63			
			Mòncchio	694	48			
			Piazza	478	30			
			Rovetto	621	57			
			Valpègola	618	45			
			Case sparse	—	610			

(a) Nucleo speciale: chiesa. — (b) Nucleo speciale: scuola. — (c) Nucleo diviso con il comune di Vezzano sul Cròstolo. — (d) Centro diviso con il comune di Ciano d'Enza. — (e) Centro diviso con il comune di Carpineti.



Segue: TAV. 2 — Altitudine e popolazione residente dei comuni, delle frazioni geografiche e delle località abitate

COMUNI FRAZIONI GEOGRAFICHE LOCALITÀ ABITATE	Alti- tudine m	Popo- lazione residente	COMUNI FRAZIONI GEOGRAFICHE LOCALITÀ ABITATE	Alti- tudine m	Popo- lazione residente	COMUNI FRAZIONI GEOGRAFICHE LOCALITÀ ABITATE	Alti- tudine m	Popo- lazione residente
<b>MELÈTOLE</b> . . . . .	24 20	<b>932</b>	<b>COSTA DE' GRASSI</b> . . . . .	947 445	<b>415</b>	<b>CIANO D'ENZA</b> . . . . .	389 167	<b>1.327</b>
Melètole . . . . .	24	395	Costa de' Grassi . . . . .	742	328	Ciano d'Enza * . . . . .	219	613
Chiesi . . . . .	22	61	Vigolo . . . . .	644	82	Carbonizzo . . . . .	184	211
Monte Chiarùgolo Est . . . . .	23	51	Case sparse . . . . .	—	5	Sotto il Rio . . . . .	209	100
Monte Chiarùgolo Ovest . . . . .	23	51	<b>FELINA</b> . . . . .	817 374	<b>2.619</b>	Taverne . . . . .	198	79
Via di Sotto . . . . .	21	170	Felina . . . . .	664	353	Vico . . . . .	202	156
Case sparse . . . . .	—	204	Feriolo . . . . .	690	213	Case sparse . . . . .	—	163
<b>SAN SAVINO</b> . . . . .	27 23	<b>810</b>	Roncròffio . . . . .	714	112	<b>COMPIANO</b> . . . . .	621 273	<b>429</b>
San Savino . . . . .	26	62	Ca' di Sopra . . . . .	740	28	Compiano . . . . .	281	93
Camporanieri . . . . .	23	30	Casa Perizzi . . . . .	614	28	Borzano Chiesa . . . . .	561	44
Case Gabbi . . . . .	23	37	Castagnèdolo . . . . .	670	74	Borzano di Sopra . . . . .	510	36
Limido . . . . .	27	105	Cerreti . . . . .	586	35	Borzano di Sotto . . . . .	495	98
Case sparse . . . . .	—	576	Felina Matta . . . . .	690	70	Case dei Re . . . . .	349	31
<b>SANT'ANDREA</b> . . . . .	31 25	<b>3.536</b>	Mònchio di Felina . . . . .	731	71	Crognolo . . . . .	449	31
Case Melli . . . . .	29	259	Mònchio di Villaberza . . . . .	598	35	Case sparse . . . . .	—	96
Castelnovo di Sotto * . . . . .	27	1.731	Montecastagneto . . . . .	576	72	<b>GÒMBIO</b> . . . . .	775 344	<b>574</b>
Case Cervi . . . . .	28	131	Piazza . . . . .	583	52	Gombio . . . . .	590	101
Gazzaro . . . . .	27	87	Pietrebianche . . . . .	734	46	Beleo . . . . .	610	34
Peschiera . . . . .	27	107	Prèdolo . . . . .	748	27	Case Ferrari . . . . .	616	18
San Biàgio . . . . .	27	75	Ramusana . . . . .	700	46	Case Tommasi . . . . .	490	22
Case sparse . . . . .	—	1.146	Rio . . . . .	548	22	Chiesa di Gombio (b) . . . . .	495	12
<b>CASTELNOVO NE' MONTI</b> . . . . .	1047 374	<b>9.309</b>	Rivolvecchio . . . . .	642	50	Mulinello . . . . .	510	23
<b>CASTELNOVO NE' MONTI</b> . . . . .	1047 409	<b>4.925</b>	Roncadelli . . . . .	643	31	Soraggìo . . . . .	710	29
Campolungo . . . . .	702	115	Ronchi . . . . .	606	43	Case sparse . . . . .	—	335
Carnola . . . . .	758	160	Roncobèrchio . . . . .	659	87	<b>MÒNCHIO DELLE OLLE</b> . . . . .	622 208	<b>923</b>
Casale . . . . .	708	239	Salatte . . . . .	562	26	Mònchio delle Olle . . . . .	582	238
Casino . . . . .	626	40	San Giovanni (b) . . . . .	549	14	Trinità (c) . . . . .	590	12
Castelnovo ne' Monti * . . . . .	700	1.532	Valbona . . . . .	650	21	Casa Saccardi . . . . .	573	43
Croce . . . . .	682	111	Villaberza (b) . . . . .	613	10	Cerèzzola . . . . .	234	123
Frascaro . . . . .	650	128	Zugognago . . . . .	686	25	Selva . . . . .	465	46
Ginepreto . . . . .	714	34	Case sparse . . . . .	—	1.028	Selvapiana . . . . .	466	146
Quàrqua . . . . .	669	64	<b>GARFAGNOLO</b> . . . . .	953 497	<b>697</b>	Case sparse . . . . .	—	315
Bellària . . . . .	680	33	Monteduro . . . . .	820	93	<b>RONCÀGLIO</b> . . . . .	697 243	<b>627</b>
Bell'Essere . . . . .	541	24	Regnola . . . . .	702	83	Roncàglio . . . . .	532	22
Berzana . . . . .	633	89	Ca' di Regnola . . . . .	654	34	Albareto . . . . .	566	66
Bocedre . . . . .	670	16	Ca' di Scatola . . . . .	850	56	Barco . . . . .	591	21
Bòndolo . . . . .	599	104	Capanna . . . . .	649	69	Ca' de' Curti . . . . .	442	46
Bora del Musso . . . . .	643	44	Cerreto . . . . .	735	79	Cadrazzolo . . . . .	634	63
Bràglia . . . . .	629	33	Colombara . . . . .	769	76	Casello Vècchio . . . . .	373	23
Burano . . . . .	608	57	Garfagnolo . . . . .	781	66	Corrada . . . . .	243	52
Ca' del Cavo . . . . .	675	86	Terminaccio . . . . .	709	72	Iagarone . . . . .	456	55
Ca' del Grosso . . . . .	625	40	Case sparse . . . . .	—	69	Ienza . . . . .	326	35
Ca' di Cagnola . . . . .	585	33	<b>GATTA</b> . . . . .	760 383	<b>653</b>	Massàlica . . . . .	442	21
Ca' di Guerra . . . . .	725	38	Gatta . . . . .	383	282	Solara . . . . .	510	56
Ca' di Magnano . . . . .	677	17	Maro . . . . .	729	194	Verlano . . . . .	428	41
Ca' di Patino . . . . .	800	19	Pioppella . . . . .	391	52	Case sparse . . . . .	—	126
Cantigalli . . . . .	698	24	Case sparse . . . . .	—	125	<b>ROSSENA</b> . . . . .	522 230	<b>349</b>
Casa di Soprafino . . . . .	782	22	<b>CAVRIAGO</b> . . . . .	125 44	<b>4.695</b>	Rossena . . . . .	493	115
Casa Fedeli . . . . .	695	23	CAVRIAGO . . . . .	125 44	<b>4.695</b>	Bràglie . . . . .	389	44
Cinquerterre . . . . .	551	44	Cavriago * . . . . .	78	3.493	Casalino . . . . .	432	100
Fontanacòrnia . . . . .	702	59	Case Nuove . . . . .	63	63	Case sparse . . . . .	—	90
Maillo . . . . .	457	27	Corte Tegge . . . . .	47	74	<b>VEDRIANO</b> . . . . .	693 303	<b>488</b>
Monte . . . . .	753	70	Quercicoli . . . . .	57	72	Vedriano . . . . .	578	64
Monticello . . . . .	634	39	Villa Guidetti . . . . .	76	77	Ca' de' Paoli . . . . .	465	48
Mòzzola . . . . .	671	70	Case sparse . . . . .	—	916	Il Casale . . . . .	544	30
Noce . . . . .	626	73	<b>CIANO D'ENZA</b> . . . . .	775 167	<b>5.150</b>	La Corte . . . . .	558	59
Ottosàlici . . . . .	576	26	CERÈDOLO DEI COPPI . . . . .	737 312	<b>433</b>	La Croce . . . . .	483	21
Parlsola . . . . .	649	54	Cerèdolo dei Coppi . . . . .	576	158	Pietranera . . . . .	483	28
Pietradura . . . . .	791	30	Canossa . . . . .	579	45	Roncovetro . . . . .	551	61
Pòglio . . . . .	678	17	Cavàndola . . . . .	599	70	Case sparse . . . . .	—	177
Preghèffio . . . . .	609	51	Chiesa di Canossa (b) . . . . .	498	5	<b>VEDRIANO</b> . . . . .	693 303	<b>488</b>
Ronco Po . . . . .	703	63	Case sparse . . . . .	—	155	Vedriano . . . . .	578	64
Schiezza . . . . .	622	49	<b>CIANO D'ENZA</b> . . . . .	775 167	<b>5.150</b>	Ca' de' Paoli . . . . .	465	48
Tavernelle (a) . . . . .	677	10	CERÈDOLO DEI COPPI . . . . .	737 312	<b>433</b>	Il Casale . . . . .	544	30
Vèzzolo . . . . .	572	40	Cerèdolo dei Coppi . . . . .	576	158	La Corte . . . . .	558	59
Virola . . . . .	707	36	Canossa . . . . .	579	45	La Croce . . . . .	483	21
Vologno . . . . .	694	55	Cavàndola . . . . .	599	70	Pietranera . . . . .	483	28
Vologno di Sotto . . . . .	650	57	Chiesa di Canossa (b) . . . . .	498	5	Roncovetro . . . . .	551	61
Case sparse . . . . .	—	930	Case sparse . . . . .	—	155	Case sparse . . . . .	—	177

(a) Nucleo speciale: scuola. — (b) Nucleo speciale: chiesa. — (c) Centro diviso con il comune di Casina.

Segue: TAV. 2 — Alitudine e popolazione residente dei comuni, delle frazioni geografiche e delle località abitate

COMUNI FRAZIONI GEOGRAFICHE LOCALITÀ ABITATE	Alti- tudine m	Popo- lazione residente	COMUNI FRAZIONI GEOGRAFICHE LOCALITÀ ABITATE	Alti- tudine m	Popo- lazione residente	COMUNI FRAZIONI GEOGRAFICHE LOCALITÀ ABITATE	Alti- tudine m	Popo- lazione residente
<b>COLLAGNA</b> . . . . .	2017 620	<b>2.494</b>	Casino Salvioli . . . . .	32	34	<b>OLMO</b> . . . . .	36 32	559
<b>ACQUABONA</b> . . . . .	1690 620	<b>290</b>	Mandriolo . . . . .	29	28	Olmo . . . . .	36	34
Acquabona . . . . .	772	271	San Lodovico (f) . . . . .	27	16	Cogollo . . . . .	36	39
Case sparse . . . . .	—	19	Trinacria . . . . .	29	23	Crocile di Olmo . . . . .	35	18
<b>ALPE DI SUCCISO (a)</b> . . . . .	2017 1275	—	Case sparse . . . . .	—	3.928	Case sparse . . . . .	—	468
<b>CERRETO DELL'ALPI</b> . . . . .	1408 708	<b>612</b>	<b>FOSDONDO</b> . . . . .	33 30	<b>1.269</b>	<b>PRATICELLO</b> . . . . .	43 31	<b>2.106</b>
Cerreto dell'Alpi . . . . .	891	511	Fosdondo . . . . .	33	172	Praticello * . . . . .	39	859
La Gabbellina . . . . .	991	78	Fornacello . . . . .	33	29	Ferrerie . . . . .	41	103
Oratório (b) . . . . .	889	15	Case sparse . . . . .	—	1.068	Paulli . . . . .	32	85
Case sparse . . . . .	—	8	<b>MÀNDRIO</b> . . . . .	28 25	<b>1.237</b>	Case sparse . . . . .	—	1.059
<b>COLLAGNA</b> . . . . .	1402 622	<b>868</b>	Màndrio . . . . .	27	329	<b>TANETO</b> . . . . .	64 43	<b>1.209</b>
Collagna * . . . . .	830	863	Case sparse . . . . .	—	908	Taneto . . . . .	50	106
Case sparse . . . . .	—	5	<b>PRATO</b> . . . . .	42 35	<b>2.307</b>	Case Giordani . . . . .	50	51
<b>MONTE LA NUDA (a)</b> . . . . .	1895 1030	—	Prato . . . . .	38	362	Crocile di Taneto . . . . .	50	78
<b>VALBONA</b> . . . . .	1600 708	<b>236</b>	Casino Ròveri . . . . .	42	77	Ponte d'Enza . . . . .	59	179
Valbona . . . . .	1121	206	Casino Tirelli . . . . .	36	29	Rainuzzo . . . . .	49	58
Case sparse . . . . .	—	30	Cooperativa . . . . .	37	21	Case sparse . . . . .	—	737
<b>VALLISNERA</b> . . . . .	1727 819	<b>488</b>	Lemizzano . . . . .	37	53	<b>GUALTIERI</b> . . . . .	23 19	<b>6.695</b>
Vallisnera di Sopra . . . . .	1030	256	Case sparse . . . . .	—	1.765	Gualtieri . . . . .	22	2.524
Vallisnera di Sotto . . . . .	907	232	<b>FÀBBRICO</b> . . . . .	25 18	<b>5.535</b>	Gualtieri * . . . . .	22	47
Case sparse . . . . .	—	—	<b>FÀBBRICO</b> . . . . .	25 18	<b>5.535</b>	Canossa . . . . .	22	30
<b>CORRÈGGIO</b> . . . . .	42 27	<b>19.374</b>	Fàbbrico * . . . . .	25	2.855	Case di Golena . . . . .	22	62
<b>BÙDRIO</b> . . . . .	37 33	<b>2.280</b>	Bosco . . . . .	19	25	Livello . . . . .	22	33
Bùdrìo . . . . .	35	413	Case Barbanti . . . . .	21	77	San Giovanni . . . . .	22	33
Bottega di San Pròspero . . . . .	32	51	Casello . . . . .	20	35	Case sparse . . . . .	—	357
Case Codelluppi . . . . .	35	79	Casino Merli . . . . .	21	60	<b>PIEVE SALICETO</b> . . . . .	22 20	<b>1.223</b>
Caseificio Morini . . . . .	36	93	Corghina . . . . .	21	59	Pieve Saliceto . . . . .	22	991
Case Matte (c) . . . . .	36	119	Corte Berzella . . . . .	22	24	Case Bertolotti . . . . .	22	24
Casino Parodi . . . . .	37	47	Corte Cascina . . . . .	19	38	Il Torrazzo . . . . .	22	24
San Pròspero (b) . . . . .	32	12	Corte Fortinella . . . . .	22	31	Sette Castella . . . . .	22	16
San Tommaso . . . . .	37	35	Corte Varesina (f) . . . . .	21	20	Case sparse . . . . .	—	168
Case sparse . . . . .	—	1.431	Fornace . . . . .	20	20	<b>SANTA VITTÒRIA</b> . . . . .	23 19	<b>2.419</b>
<b>CANOLO</b> . . . . .	31 27	<b>1.650</b>	Guzzona . . . . .	21	26	Santa Vittòria (g) . . . . .	23	1.575
Canolo . . . . .	29	345	La Magnana . . . . .	19	46	Bellucello . . . . .	21	82
Colombarola (d) . . . . .	28	47	Pacina Vecchia . . . . .	20	37	Bigliana . . . . .	22	32
La Favorita . . . . .	31	47	Ponte Biscolino . . . . .	22	28	Mantovana . . . . .	19	22
Osteriola (e) . . . . .	27	30	Poseghina . . . . .	21	26	Pidòcchio . . . . .	22	24
Case sparse . . . . .	—	1.181	Rifùgio . . . . .	19	56	Vecchia . . . . .	19	23
<b>CORRÈGGIO</b> . . . . .	35 27	<b>10.631</b>	Rubbini . . . . .	22	31	Case sparse . . . . .	—	661
Corrèggio * . . . . .	31	5.960	Case sparse . . . . .	—	2.041	<b>GUASTALLA</b> . . . . .	25 18	<b>13.824</b>
Fazzano . . . . .	35	240	<b>GATTÀTICO</b> . . . . .	64 30	<b>5.765</b>	Guastalla . . . . .	25 18	<b>10.762</b>
San Biàgio . . . . .	33	121	Gattàtico . . . . .	44 33	<b>997</b>	Guastalla * . . . . .	24	6.416
San Martino . . . . .	30	62	Gattàtico . . . . .	41	111	San Giacomo . . . . .	19	157
Àrgine . . . . .	33	93	Pantaro Inferiore . . . . .	44	54	San Giòrgio . . . . .	22	188
Case Nuove . . . . .	30	89	Pantaro Superiore . . . . .	44	64	San Martino . . . . .	21	452
Casino Cottafavi . . . . .	29	37	Case sparse . . . . .	—	768	Tagliata . . . . .	22	329
			<b>NOCÈTOLO</b> . . . . .	35 30	<b>894</b>	Benatta . . . . .	21	52
			Nocètolo . . . . .	32	186	Boschi . . . . .	22	35
			Casello del Cantone . . . . .	32	22	Breda . . . . .	22	21
			Case Revèrberi . . . . .	31	43	Broccata . . . . .	22	34
			Crocile di Nocètolo . . . . .	34	40	Burro . . . . .	21	41
			Il Cantone . . . . .	32	46			
			Case sparse . . . . .	—	557			

(a) Frazione speciale: montagna disabitata. — (b) Nucleo speciale: chiesa. — (c) Nucleo diviso con il comune di Règgio nell'Emilia. — (d) Nucleo diviso con il comune di Bagnolo in Piano. — (e) Nucleo diviso con i comuni di Rio Saliceto e Campagnola Emilia. — (f) Nucleo diviso con il comune di Rio Saliceto. — (g) Centro diviso con il comune di Cadelbosco di Sopra.

Segue: TAV. 2 — Alitudine e popolazione residente dei comuni, delle frazioni geografiche e delle località abitate

COMUNI FRAZIONI GEOGRAFICHE LOCALITÀ ABITATE	Alti- tudine m	Popo- lazione residente	COMUNI FRAZIONI GEOGRAFICHE LOCALITÀ ABITATE	Alti- tudine m	Popo- lazione residente	COMUNI FRAZIONI GEOGRAFICHE LOCALITÀ ABITATE	Alti- tudine m	Popo- lazione residente
Cantone . . . . .	21	41	LIGÒNCHIO . . . . .	1400	848	Chiaviche . . . . .	21	37
Caselle . . . . .	22	28		710		Colombina . . . . .	19	52
Codestiera . . . . .	21	76	Ligòncio * . . . . .	940	667	Corte Cugini . . . . .	20	30
Crema . . . . .	22	56	Centrale Predare (b) . . . . .	678	20	Delfina . . . . .	19	38
Farina . . . . .	21	14	Case sparse . . . . .	—	161	Morette . . . . .	18	11
Galaverna . . . . .	22	73	MONTECAGNO . . . . .	1259	195	Negre Biasona . . . . .	20	56
Ghiare . . . . .	22	52		904		Vergari Alti . . . . .	19	122
Ghisolfi . . . . .	21	30	Montecagno . . . . .	969	195	Vergari Bassi . . . . .	18	102
Gualdi . . . . .	25	21	Case sparse . . . . .	—	—	Case sparse . . . . .	—	888
La Croce . . . . .	21	32	MONTE SILLANO (c) . . . . .	2054	—	MONTECCHIO EMILIA . . . . .	117	5.777
Longarini . . . . .	21	73		1000			62	
Madonna . . . . .	23	49	OSPITALETTO . . . . .	1350	112	MONTECCHIO EMILIA . . . . .	117	5.777
Melca . . . . .	21	74	Ospitaletto . . . . .	1023	103		62	
Olmo . . . . .	22	15	Case sparse . . . . .	—	9	Montècchio Emilia * . . . . .	99	3.332
Ponte Pietra . . . . .	21	59	PIOLO . . . . .	1051	230	Aiola . . . . .	82	110
Roncaglio Inferiore . . . . .	20	35	Piolo . . . . .	584	203	Borgo Enza . . . . .	95	179
Roncaglio Superiore . . . . .	21	26	Case sparse . . . . .	844	27	Bràglia . . . . .	114	40
Santo Stefano . . . . .	21	36	VÀGLIE . . . . .	1540	330	Casa Badodi . . . . .	85	18
Sidoli . . . . .	24	21		770		Casa Lunga . . . . .	110	39
Zenzalino . . . . .	23	41	Vàglie . . . . .	995	283	Casa Pozzi . . . . .	72	125
Case sparse . . . . .	—	2.185	Casenove . . . . .	1094	34	Case Cavaliere . . . . .	102	9
SAN GIRÒLAMO . . . . .	21	1.202	Case sparse . . . . .	—	13	Case Gambetti . . . . .	70	50
	18		LUIZZARA . . . . .	26	9.738	Caseificio Conforti . . . . .	90	29
San Giròlamo . . . . .	19	188		18		Case Manfredi . . . . .	112	26
Bertoluzza . . . . .	20	37	CODISOTTO . . . . .	21	1.691	Chiòdena . . . . .	106	34
Carazze . . . . .	20	44		18		Convòglio . . . . .	81	35
Chiaviche . . . . .	20	42	Codisotto . . . . .	20	838	Cornòccio . . . . .	72	40
Fangaglia . . . . .	19	66	Riva (d) . . . . .	21	1	Costa Bassa . . . . .	92	22
Peròggio . . . . .	19	31	Bertoletta . . . . .	20	60	Croce . . . . .	86	76
San Pietro . . . . .	18	61	Cantelma (e) . . . . .	20	23	Piazza Alta . . . . .	94	18
Case sparse . . . . .	—	733	Casina . . . . .	18	42	Piazza Bassa . . . . .	90	26
SAN ROCCO . . . . .	22	1.860	Dogana Vecchia . . . . .	20	56	Quarticello . . . . .	110	30
	18		Gorna . . . . .	21	39	Spadarotta . . . . .	62	22
Carrobbioli . . . . .	20	132	Stalle . . . . .	20	61	Case sparse . . . . .	—	1.517
San Rocco . . . . .	20	162	Case sparse . . . . .	—	571	NOVELLARA . . . . .	29	11.152
Barchessino . . . . .	18	67	LUIZZARA . . . . .	26	4.893		18	
Bertoluzza . . . . .	21	69		18		NOVELLARA . . . . .	26	8.357
Cantone Chiesa . . . . .	21	35	Luzzara (d) * . . . . .	22	2.755		18	
Caselle . . . . .	19	163	Borgo Po . . . . .	21	65	Novellara * . . . . .	28	3.787
Duecento Biolche . . . . .	21	28	Corghe . . . . .	20	39	San Bernardino . . . . .	20	355
Fabbro . . . . .	20	41	Lago . . . . .	22	47	Bellarosa . . . . .	26	82
Gazzotte . . . . .	20	21	Loghino Maria . . . . .	22	43	Bettolino . . . . .	20	56
Il Carròbbio (a) . . . . .	22	78	Malgarine . . . . .	22	29	Bigliardi . . . . .	22	24
Manfredini . . . . .	20	37	Maso . . . . .	20	37	Borgazzo . . . . .	25	84
Mulino . . . . .	20	30	Palude . . . . .	18	36	Camnocola . . . . .	20	32
Oldella . . . . .	20	30	Rottazzo . . . . .	22	38	Casino di Sopra . . . . .	24	25
Pelosa . . . . .	22	39	Villa Superiore (e) . . . . .	21	150	Colombàia . . . . .	26	51
Santissima . . . . .	20	19	Case sparse . . . . .	—	1.654	Davòlia . . . . .	20	44
Tirella . . . . .	20	51	VILLAROTTA . . . . .	21	3.154	Farnetta . . . . .	22	37
Case sparse . . . . .	—	858		18		Fienil Nuovo . . . . .	21	62
LIGÒNCHIO . . . . .	2054	2.813	Casoni . . . . .	20	409	Fornace . . . . .	21	105
	546		Villarotta (f) . . . . .	21	1.177	Il Carròbbio (g) . . . . .	22	17
CAPRILE . . . . .	1039	130	Boccolino . . . . .	20	51	La Balbarana . . . . .	20	43
	709		Breda . . . . .	20	39	La Gatta . . . . .	19	41
Caprile . . . . .	756	125	Cantone . . . . .	19	41	Lombardini . . . . .	26	35
Case sparse . . . . .	—	5	Case Valenzi . . . . .	18	66	Ponte del Cartòccio . . . . .	26	38
CASALINO . . . . .	1406	368	Casino . . . . .	18	35	Riviera . . . . .	21	77
	725					Case sparse . . . . .	—	3.362
Casalino . . . . .	948	206	MONTECCHIO EMILIA . . . . .	117	5.777	SANTA MARIA . . . . .	29	2.795
Casabracchi . . . . .	899	106		62			20	
Lòggia . . . . .	786	32	MONTECCHIO EMILIA . . . . .	117	5.777	San Giovanni della Fossa . . . . .	28	495
Case sparse . . . . .	—	24		62		Santa Maria della Fossa (h) . . . . .	28	540
CINQUECERRI . . . . .	1008	600	MONTECCHIO EMILIA . . . . .	117	5.777	Caseificio . . . . .	29	23
	546		Montècchio Emilia * . . . . .	99	3.332	Portone . . . . .	27	58
Cinquecerri . . . . .	716	399	Aiola . . . . .	82	110	San Lorenzo . . . . .	26	36
Campo . . . . .	601	42	Borgo Enza . . . . .	95	179	Case sparse . . . . .	—	1.643
Giardino . . . . .	718	26	Bràglia . . . . .	114	40	POVIGLIO . . . . .	33	6.273
Giarola . . . . .	622	65	Casa Badodi . . . . .	85	18		20	
Tufo . . . . .	672	21	Casa Lunga . . . . .	110	39	POVIGLIO . . . . .	31	4.918
Case sparse . . . . .	—	47	Casa Pozzi . . . . .	72	125		20	

(a) Nucleo diviso con il comune di Novellara. — (b) Nucleo speciale: centrale idroelettrica. — (c) Frazione speciale: montagna disabitata. — (d) Centro diviso con il comune di Suzzara (Mantova). — (e) Nucleo diviso con il comune di Suzzara (Mantova). — (f) Centro diviso con il comune di Reggio. — (g) Nucleo diviso con il comune di Guastalla. — (h) Centro diviso con il comune di Bagnolo in Piano.

Segue: TAV. 2 — *Altitudine e popolazione residente dei comuni, delle frazioni geografiche e delle località abitate*

COMUNI FRAZIONI GEOGRAFICHE LOCALITÀ ABITATE	Alti- tudine m	Popo- lazione residente	COMUNI FRAZIONI GEOGRAFICHE LOCALITÀ ABITATE	Alti- tudine m	Popo- lazione residente	COMUNI FRAZIONI GEOGRAFICHE LOCALITÀ ABITATE	Alti- tudine m	Popo- lazione residente
Case Favina . . . . .	23	24	<b>CAMPORELLA</b> . . . . .	1134	339	<b>REGGIOLO</b> . . . . .	21	8.008
Case Molinara . . . . .	22	102		456			12	
Case Pomarelli . . . . .	24	29	Camporella . . . . .	650	106	<b>BRUGNETO</b> . . . . .	21	1.914
Case San Francesco . . . . .	26	27	Montedello . . . . .	637	68		18	
Case Via Piccola . . . . .	21	44	Taviano . . . . .	644	138	Brugneto . . . . .	21	541
Casino Sant'Anna . . . . .	27	71	<i>Case sparse</i> . . . . .	—	27	Villarotta (a) . . . . .	21	16
Godezza . . . . .	26	23				Case Barchessone . . . . .	19	46
Gruara . . . . .	27	82	<b>CASTAGNETO</b> . . . . .	1394	242	Case Ficarelli . . . . .	20	33
La Cogolarà . . . . .	26	45		516		Case Palazzo . . . . .	20	70
Oratorio Zamboni . . . . .	23	24	Castagneto . . . . .	754	147	Case Popolari . . . . .	21	31
Padreterno . . . . .	22	29	Lùgolo . . . . .	740	44	Case Quazza . . . . .	21	46
Pontazzo . . . . .	23	33	<i>Case sparse</i> . . . . .	—	51	Case Rizza . . . . .	19	49
Serraglio . . . . .	26	37				Case Veniera . . . . .	19	44
Tolon . . . . .	26	30	<b>CERÈGGIO</b> . . . . .	876	209	Manfredini . . . . .	20	100
Torre Scardovi . . . . .	28	21		380		Pandèlici . . . . .	20	39
Villa Sant'Anna . . . . .	26	37	Cerèggio . . . . .	768	133	<i>Case sparse</i> . . . . .	—	899
<i>Case sparse</i> . . . . .	—	2.755	Temporia . . . . .	590	65	<b>REGGIOLO</b> . . . . .	21	5.113
<b>SAN SISTO</b> . . . . .	33	1.355	<i>Case sparse</i> . . . . .	—	11		12	
	24					Reggiolo * . . . . .	20	2.296
San Sisto . . . . .	29	204	<b>GAZZOLO</b> . . . . .	757	342	Battistona . . . . .	20	43
Case Motta . . . . .	27	67		405		Bolognesa . . . . .	19	43
Il Poggio . . . . .	33	51	Gazzolo . . . . .	557	245	Bolognesa di Ranaro . . . . .	21	35
La Corte . . . . .	31	44	<i>Case sparse</i> . . . . .	—	97	Bosco . . . . .	19	51
La Maesta . . . . .	28	53				Case Aurèlia . . . . .	19	35
<i>Case sparse</i> . . . . .	—	936	<b>MISCOSO</b> . . . . .	1515	309	Case Casino . . . . .	20	51
				600		Case Gollina . . . . .	19	23
<b>QUATTRO CASTELLA</b> . . . . .	426	6.562	Miscoso . . . . .	901	204	Cattànea . . . . .	18	47
	109		Cecciola . . . . .	757	97	Corte Gorna . . . . .	21	68
<b>MONTECÀVOLO</b> . . . . .	262	1.568	<i>Case sparse</i> . . . . .	—	8	Corte Morene . . . . .	19	37
	114					Corte Nuova . . . . .	19	37
Montecàvolo . . . . .	144	844	<b>NIGONE</b> . . . . .	1034	374	Fenilazzo . . . . .	20	42
Scampate . . . . .	127	103		485		Feniletto . . . . .	18	34
<i>Case sparse</i> . . . . .	—	621	Canova . . . . .	779	169	Le Caselle . . . . .	19	28
			Casalòbbio . . . . .	638	61	Pironda . . . . .	20	47
<b>MUCCIATELLA</b> . . . . .	258	1.461	Nigone (a) . . . . .	676	20	Quagliana . . . . .	20	78
	120		Tegge . . . . .	728	36	Ranaro . . . . .	20	65
Puianello . . . . .	140	303	Valmezzana . . . . .	700	18	Staffola . . . . .	20	124
Botteghe . . . . .	146	141	<i>Case sparse</i> . . . . .	—	70	Tagliata . . . . .	20	16
Bràglie . . . . .	150	28				Vallicella . . . . .	20	112
Corticella . . . . .	145	28	<b>PIEVE SAN VINCENZO</b> . . . . .	1410	387	Viazzana . . . . .	21	32
Forche . . . . .	151	114		570		<i>Case sparse</i> . . . . .	—	1.769
Mucciarella (a) . . . . .	230	12	Pieve San Vincenzo . . . . .	758	44	<b>VILLANOVA</b> . . . . .	20	981
<i>Case sparse</i> . . . . .	—	835	Enzano . . . . .	675	56		19	
			Fòrnolo . . . . .	809	91	Villanova . . . . .	20	199
<b>QUATTRO CASTELLA</b> . . . . .	388	2.735	Poviglio . . . . .	1013	114	Case Franchine . . . . .	20	71
	109		Storlo . . . . .	861	67	Case Minghetta . . . . .	20	53
Quattro Castella * . . . . .	161	903	<i>Case sparse</i> . . . . .	—	15	<i>Case sparse</i> . . . . .	—	658
Ròncolo . . . . .	153	188				<b>RÈGGIO NELL'EMILIA</b> . . . . .	135	106.726
Bergonzano . . . . .	377	30	<b>RAMISETO</b> . . . . .	1727	867		31	
Calinzano . . . . .	283	40		580		<b>BAGNO</b> . . . . .	66	2.725
Case Valle . . . . .	377	52	Ramiseto * . . . . .	781	481		50	
Fornaci . . . . .	147	60	Bràglie . . . . .	605	24	Ospedaletto . . . . .	52	330
La Fornace . . . . .	135	87	La Costa . . . . .	823	59	Case Manzotti . . . . .	53	68
Mangalana (b) . . . . .	127	17	Masere . . . . .	762	31	Chiesa di Bagno . . . . .	54	74
Mediana . . . . .	200	95	Montemiscoso . . . . .	1032	212	Chiessi . . . . .	51	164
Monticelli . . . . .	186	195	<i>Case sparse</i> . . . . .	—	60	Corticella . . . . .	60	226
Rosso . . . . .	360	29				Màrgini . . . . .	57	72
Selvarola . . . . .	170	257	<b>SUCCISO</b> . . . . .	1700	533	Palazzina . . . . .	57	69
<i>Case sparse</i> . . . . .	—	782		722		Scolari . . . . .	57	87
			Succiso Inferiore . . . . .	911	327	Tarabuso Est . . . . .	53	108
<b>SALVARANO</b> . . . . .	426	798	Succiso Superiore . . . . .	970	206	Villa Ficarelli . . . . .	52	36
	144		<i>Case sparse</i> . . . . .	—	—	Zimella . . . . .	50	36
Salvarano . . . . .	175	283				<i>Case sparse</i> . . . . .	63	64
Bedogno . . . . .	369	92	<b>CADÈ</b> . . . . .	1700	533		63	2.033
Piazza Navona . . . . .	169	84		722			31	
<i>Case sparse</i> . . . . .	—	339	Cadè . . . . .	1700	533	Cadè . . . . .	50	707
			Gàida (e) . . . . .	911	327		50	364
<b>RAMISETO</b> . . . . .	2017	3.602	<i>Case sparse</i> . . . . .	—	—	Canonicato . . . . .	49	92
	380					Il Castello . . . . .	53	52
<b>ALPE DI SUCCISO (e)</b> . . . . .	2017	—				Il Fenile . . . . .	41	45
	1200					Il Reggiolo . . . . .	36	61
						Stazione di Cadè . . . . .	44	38
						<i>Case sparse</i> . . . . .	—	674

(a) Nucleo speciale: chiesa. — (b) Nucleo diviso con il comune di Bibbiano. — (c) Frazione speciale: montagna disabitata. — (d) Centro diviso con il comune di Luzzara. — (e) Centro diviso con il comune di Sant'Ilario d'Enza.

## Segue: TAV. 2 — Altitudine e popolazione residente dei comuni, delle frazioni geografiche e delle località abitate

COMUNI FRAZIONI GEOGRAFICHE LOCALITÀ ABITATE	Altitudine m	Popolazione residente	COMUNI FRAZIONI GEOGRAFICHE LOCALITÀ ABITATE	Altitudine m	Popolazione residente	COMUNI FRAZIONI GEOGRAFICHE LOCALITÀ ABITATE	Altitudine m	Popolazione residente
CASTELLAZZO . . . . .	55 46	696	MASSENZÀTICO . . . . .	42 32	2.692	La Ghiarda . . . . .	108	34
Castellazzo . . . . .	50	190	Massenzatico . . . . .	40	240	La Razza . . . . .	99	34
Case sparse . . . . .	—	506	Case Matte (b) . . . . .	36	6	San Gèrgio . . . . .	89	41
CELLA . . . . .	48 32	1.989	Castello Arbizzi . . . . .	38	225	Villa Corbelli . . . . .	98	33
Cella . . . . .	45	879	Chiesa di Massenzatico . . . . .	42	62	Case sparse . . . . .	—	1.822
Barisella . . . . .	38	50	Co' di Sotto . . . . .	36	34	RONCOCESI . . . . .	45 36	1.124
Casalòflia . . . . .	32	58	La Bassa . . . . .	39	68	Roncocesi . . . . .	42	298
Parròchia di Cella . . . . .	38	37	La Corte . . . . .	39	52	Caseificio . . . . .	39	73
Sant'Antonio . . . . .	38	46	La Valle . . . . .	35	77	Case Pironi . . . . .	45	60
Case sparse . . . . .	—	919	Le Cooperative di Massenzatico . . . . .	38	140	Iotti . . . . .	37	14
CODEMONDO . . . . .	92 53	796	Marmassa . . . . .	38	93	Opera Pia Le Basse . . . . .	37	36
Quarèsimo . . . . .	72	135	Case sparse . . . . .	—	1.695	Case sparse . . . . .	—	643
Chiesa di Codemondo . . . . .	72	38	PRATOFONTANA . . . . .	36 32	898	SABBIONE . . . . .	74 62	891
Le Scuole di Codemondo . . . . .	72	56	Castello . . . . .	34	300	La Piazza . . . . .	66	138
Case sparse . . . . .	—	567	Chiesa di Pratofontana . . . . .	36	25	Case del Canale . . . . .	70	59
FOGLIANO . . . . .	87 62	1.091	Le Rotte (c) . . . . .	34	38	Chiesa di Sabbione (d) . . . . .	72	17
Fogliano . . . . .	72	309	Stazione di Pratofontana . . . . .	36	52	Macello Prati . . . . .	71	50
Palazzina . . . . .	77	168	Case sparse . . . . .	—	483	Minghella . . . . .	67	33
Villa Veneri . . . . .	71	31	REGGIO NELL'EMILIA . . . . .	90 37	79.275	Villa Rangone . . . . .	69	57
Case sparse . . . . .	—	583	Baragalla . . . . .	81	440	Case sparse . . . . .	—	537
GAVASSA . . . . .	45 39	1.740	Buco del Signore . . . . .	65	293	SAN BARTOLOMEO . . . . .	129 82	1.184
La Villa . . . . .	44	122	Castello dei Canali . . . . .	80	513	Case Nuove . . . . .	112	105
Castello Giusti . . . . .	44	56	Cavazzoli . . . . .	48	357	Case Bigi . . . . .	85	44
Castello Motti . . . . .	41	116	Le Cooperative di Coviolo . . . . .	75	170	Casinazzo . . . . .	109	42
La Cooperativa . . . . .	41	151	Mancasale . . . . .	40	356	Chiesa di San Bartolomeo . . . . .	97	53
La Lumaca . . . . .	41	62	Pieve Modolena . . . . .	49	522	Ghiardello . . . . .	129	70
Scuole di Gavassa . . . . .	41	33	Règgio nell'Emilia * . . . . .	58	65.360	Le Scuole di San Bartolomeo . . . . .	95	67
Case sparse . . . . .	—	1.200	San Próspero . . . . .	44	272	Case sparse . . . . .	—	803
GAVASSETO . . . . .	68 54	1.339	Sesso . . . . .	41	670	SESSO CHIESA . . . . .	39 29	2.054
Gavasseto . . . . .	60	214	Villaggio Foscatò . . . . .	63	888	Chiesa di Sesso . . . . .	38	152
Castello . . . . .	60	99	Bazzarola Bassa . . . . .	57	61	Castello della Madonna . . . . .	34	53
Gattalupa . . . . .	55	47	Buda . . . . .	49	234	Castello di Vialato . . . . .	36	53
La Giarola . . . . .	66	49	Casa Mariotti . . . . .	75	28	Il Botteghino . . . . .	35	137
Madonna Caraffa . . . . .	55	62	Case Bergomi . . . . .	42	118	Il Castello . . . . .	36	37
San Lorenzo . . . . .	59	45	Case del Ponte . . . . .	48	106	Il Gattàglio . . . . .	34	54
Scuole di Gavaneto . . . . .	57	35	Case Vecchie . . . . .	55	152	Menozi Vecchi (e) . . . . .	31	20
Case sparse . . . . .	—	788	Castello di Cavazzoli . . . . .	43	54	Rocca (e) . . . . .	32	17
MARMIROLO . . . . .	61 52	1.161	Chiesa di Coviolo . . . . .	73	39	Scuole di Sesso . . . . .	38	58
Marmirolo . . . . .	56	120	Chiesa di Gavassa (d) . . . . .	44	17	Vialato . . . . .	34	189
Fornace . . . . .	54	30	Due Maestà . . . . .	64	132	Villa Pramponi . . . . .	36	60
Il Cantone . . . . .	56	93	Fondo Gambaro . . . . .	46	48	Case sparse . . . . .	—	1.224
Tarabuso Ovest . . . . .	53	94	Il Cantone . . . . .	48	50	RIO SALICETO . . . . .	28 20	4.236
Villa Fossa . . . . .	61	34	Il Casale . . . . .	90	387	RIO SALICETO . . . . .	28 20	4.236
Case sparse . . . . .	—	790	Il Chionso . . . . .	42	39	Rio Saliceto * . . . . .	24	1.028
MASONE . . . . .	62 43	2.147	Il Mulinetto . . . . .	84	51	Case Cavazzoni . . . . .	24	75
Masone . . . . .	57	339	La Cavaliere . . . . .	68	32	Case Radighieri . . . . .	24	42
Calvetro . . . . .	48	43	L'Acquito . . . . .	45	31	Casino Bellària . . . . .	21	63
Case Bertocchi . . . . .	53	36	Le Scuole dell'Acquito . . . . .	45	39	Castello Baccarini . . . . .	27	38
Casinetto . . . . .	57	79	Le Scuole di Mancasale . . . . .	40	81	Castello di Rio . . . . .	25	279
Chiesa di Masone . . . . .	56	145	Le Scuole di San Próspero . . . . .	46	24	Corte] Varesina (f) . . . . .	21	24
Chiesa di Roncadella . . . . .	59	45	Pariseti . . . . .	44	55	Fossatelli . . . . .	24	49
Latteria Sociale di Masone . . . . .	59	33	Ponte di Gavassa . . . . .	44	121	Merla . . . . .	22	29
Santi Grisante e Dària . . . . .	50	42	Possessioni Trivelli . . . . .	51	104	Osteriola (g) . . . . .	27	86
San Nicola . . . . .	56	61	Roncina . . . . .	65	126	Ponte Vettigano (h) . . . . .	26	9
Scuole di Masone (a) . . . . .	54	19	San Giulio . . . . .	42	47	San Lodovico (i) . . . . .	27	49
Case sparse . . . . .	—	1.305	Terzi . . . . .	47	19	Case sparse . . . . .	—	2.465
			Villa Curta . . . . .	47	93			
			Case sparse . . . . .	—	7.146			
			RIVALTA . . . . .	135 74	2.891			
			Rivalta . . . . .	100	216			
			San Rigo . . . . .	90	177			
			Case Camorani . . . . .	95	33			
			Castel Baldo . . . . .	95	93			
			Chiesa dei Canali . . . . .	87	41			
			Chiesa di Rivalta . . . . .	102	28			
			Il Cantone . . . . .	109	108			
			Il Capriolo . . . . .	103	23			
			Il Cristo . . . . .	99	31			
			Il Palazzone di Sopra . . . . .	96	78			
			Il Palazzone di Sotto . . . . .	95	99			

(a) Nucleo speciale: scuola. — (b) Nucleo diviso con il comune di Corrèggio. — (c) Nucleo diviso con il comune di Bagnolo in Piano. — (d) Nucleo speciale: chiesa. — (e) Nucleo diviso con il comune di Cadelbosco di Sopra. — (g) Nucleo diviso con i comuni di Corrèggio e di Campagnola Emilia. — (h) Nucleo diviso con il comune di Campagnola Emilia. — (i) Nucleo diviso con il comune di Fàbbrico.

Segue: Tav. 2 — Alitudine e popolazione residente dei comuni, delle frazioni geografiche e delle località abitate

COMUNI FRAZIONI GEOGRAFICHE LOCALITÀ ABITATE	Alti- tudine m	Popo- lazione residente	COMUNI FRAZIONI GEOGRAFICHE LOCALITÀ ABITATE	Alti- tudine m	Popo- lazione residente	COMUNI FRAZIONI GEOGRAFICHE LOCALITÀ ABITATE	Alti- tudine m	Popo- lazione residente
<b>ROLO</b>	22	<b>3.682</b>	<b>GRASSANO</b>	542	<b>624</b>	<b>SCANDIANO</b>	427	<b>10.673</b>
	19			220			69	
<b>ROLO</b>	22	<b>3.610</b>	Grassano Chiesa	482	35	Ca' de' Càroli	111	567
	19		Borsea	388	49	Chiozza	95	427
Rolo *	21	1.702	Carbognano	550	38	Fellegara	79	417
Buche	20	24	Grassano Basso	412	70	Scandiano *	95	3.065
Canale di Mezzo	19	26	Macigno	423	60	Ventoso	156	501
Cantonazzo	20	31	Pietre	513	61	Bèttole	127	21
Casino	20	82	Reverbera	343	31	Bosco	86	99
Cervelliera	20	24	Sedignano	380	71	Ca' Basini	97	73
Crocetta	21	196	Vetto	476	68	Ca' de' Càtti	154	198
Santa Rosa	20	30	Case sparse	—	141	Ca' de' Sacchi	127	26
Tornarella-Ronchi (a)	20	9				Case Nuove	105	187
Val d'Asti	21	36	<b>SAN POLO D'ENZA IN CAVIANO</b>	415	<b>3.202</b>	Cavalli	81	103
Case sparse	—	1.450		132		Cerro	138	66
<b>TAGLIATA (b)</b>	20	<b>9</b>	Pontenovo	170	37	Chiozzino	87	83
			San Polo d'Enza in Caviano *	166	1.805	Figno	298	39
Case sparse	—	9	Belvedere	197	53	Gelso	107	138
<b>TULLIE (c)</b>	20	<b>63</b>	Bonini	196	81	Gessi	130	185
			Bosi	188	47	Iano (e)	130	9
Tullie	20	34	Cabina	168	50	La Braglia	165	67
Case sparse	—	29	Caverzana	374	39	La Pioppa	138	62
<b>RUBIERA</b>	63	<b>6.879</b>	Pontaneto	185	88	La Riva	186	75
	39		Ghilga	215	24	Mazzalasino	129	177
Rubiera *	57	2.739	Ghilghetta	225	17	Molini	89	50
Baccarani	46	105	Montefalcone	187	94	Pratissolo	117	77
Calvetro	44	32	Pezzano	303	42	Rondinara	156	24
Case del Cristo	63	23	Pieve	144	55	San Carlo	130	39
Casino Rossi	48	22	Piolo	221	28	San Ruffino	164	50
Collègio	46	27	Rio Luceria	190	56	Seminario	118	97
Contea	55	162	Sessanta	157	41	Sgarbusa	94	85
Fontana	48	167	Vedruzzo	171	25	Stazione di Pratissolo (f)	92	16
Lograzzo	45	55	Case sparse	—	620	Case sparse	—	3.650
Montecatini	55	125	<b>SANT'ILARIO D'ENZA</b>	79	<b>4.908</b>	<b>TOANO</b>	944	<b>6.748</b>
Ospitale	49	54		41			282	
Osteria	44	45	<b>CALERNO</b>	67	<b>1.696</b>	<b>CÀVOLA</b>	825	<b>1.227</b>
Paduli	53	138		41			316	
Sant'Agata	41	46	Calerno	52	477	Càvola	507	240
Tondelli	48	58	Cantone	54	272	L'Oca	473	79
Tre Olmi	48	103	Gàida (d)	50	35	Montale	549	78
Case sparse	—	2.978	Fornaci	55	29	Riva di Càvola	496	77
<b>SAN MARTINO IN RIO</b>	46	<b>5.330</b>	Gallo	50	106	Salvarana	389	16
	32		Partitore	64	64	Stiano	630	123
<b>SAN MARTINO IN RIO</b>	46	<b>5.330</b>	Riotorto	50	95	Case sparse	—	614
	32		Villa Spalletti	51	38	<b>CERRÈDOLO</b>	769	<b>972</b>
San Martino in Rio *	36	1.707	Case sparse	—	580		282	
Bottignana Vecchia	35	40	<b>SANT'ILARIO D'ENZA</b>	79	<b>3.212</b>	Cerrèdolo	310	185
Case Matte	45	64		43		La Ca'	334	97
Case Vellani	40	128	Gazzaro	64	249	La Guarana	330	75
Casino Culzoni	38	94	Sant'Ilario d'Enza *	59	1.848	La Valle	344	42
Franchini	40	71	Cabianca	70	56	Le Lezze	547	19
Gazzata	41	199	Chiavicone	74	62	Lupazzo	454	64
Montecatini	39	74	Fornaci	53	45	Ponte Dolo	350	38
Osteriola	38	84	Ghiara	65	92	Case sparse	—	452
Stiolo	40	32	Molino di Sant'Ilario	66	37	<b>QUARA</b>	878	<b>1.492</b>
Trignano	34	60	Villa Inzani	51	58		368	
Case sparse	—	2.777	Case sparse	—	765	Prèdolo di Cerrè	728	140
<b>SAN POLO D'ENZA IN CAVIANO</b>	550	<b>4.428</b>	<b>SCANDIANO</b>	427	<b>13.869</b>	Quara	725	145
	115			59		Vogno	585	147
<b>BARCACCIA</b>	144	<b>602</b>	<b>ARCETO</b>	80	<b>3.196</b>	Bonzeto	485	91
	115			59		Ca' Magnani	694	34
Barcaccia	124	60	Arceto	73	828	Casella Monzone	646	57
Cornacchia di Sopra	135	39	Pecchiona	70	206	Castagnola	608	76
Cornacchia di Sotto	131	71	Botteghe	65	73	Cerrè Marrabino (e)	660	18
Case sparse	—	432	Ca' Catellani	73	72	Lignano	700	73
			Cacciola	68	154	Montiblotto	710	122
			Carròbbio	70	112	Monzone (e)	542	16
			Casellette	75	85	Roncisco	575	50
			Gazzolo	66	49	Trari	637	90
			Case sparse	—	1.617	Vignola di Sotto	695	66
						Case sparse	—	367

(a) Nucleo diviso con il comune di Novi di Modena (Modena). — (b) Frazione speciale: territorio gravitante sul comune di Reggiolo. — (c) Frazione speciale: territorio gravitante sul comune di Mòglia (Mantova). — (d) Centro diviso con il comune di Reggio nell'Emilia. — (e) Nucleo speciale: chiesa. — (f) Nucleo speciale: stazione ferroviaria.

Segue: TAV. 2 — Alitudine e popolazione residente dei comuni, delle frazioni geografiche e delle località abitate

COMUNI			COMUNI			COMUNI		
FRAZIONI GEOGRAFICHE	Alti- tudine	Popo- lazione residente	FRAZIONI GEOGRAFICHE	Alti- tudine	Popo- lazione residente	FRAZIONI GEOGRAFICHE	Alti- tudine	Popo- lazione residente
LOCALITÀ ABITATE	m		LOCALITÀ ABITATE	m		LOCALITÀ ABITATE	m	
<b>TOANO</b> . . . . .	944	<b>3.057</b>	<b>SANTO STÈFANO</b> . . . . .	786	<b>652</b>	Melano . . . . .	348	41
	303			323		Signano . . . . .	360	37
Manno . . . . .	679	173	Pineto . . . . .	685	132	Travaglioli . . . . .	356	28
Toano * . . . . .	842	294	Casalécchio . . . . .	465	31	Case sparse . . . . .	—	101
Bàrgio . . . . .	746	41	Castellaro . . . . .	504	40	<b>VEZZANO SUL CRÒSTOLO</b> . . . . .	512	<b>2.149</b>
Borella . . . . .	870	35	Crovara (a) . . . . .	470	14		153	
Ca' de' Gatti . . . . .	633	23	Donadiolla . . . . .	568	46	Vezzano sul Cròstolo * . . . . .	102	1.040
Ca' de' Gùglio . . . . .	775	109	Legoreggio di Mezzo . . . . .	516	43	Càmpola . . . . .	156	50
Ca' dei Cavalletti . . . . .	553	37	Legoreggio di Sopra . . . . .	524	29	Case Nuove . . . . .	177	198
Ca' del Re . . . . .	825	27	Legoreggio di Sotto . . . . .	513	43	Fornace . . . . .	177	28
Campo Cavo . . . . .	657	31	Maiola . . . . .	546	49	Fornacione . . . . .	177	48
Carbalano . . . . .	475	36	Ròncolo . . . . .	571	44	Le Piantie di Sopra . . . . .	180	53
Ca' Sabatini . . . . .	463	55	Santo Stèfano (a) . . . . .	744	18	Le Piantie di Sotto . . . . .	175	66
Case Bonci . . . . .	773	117	Strada . . . . .	692	24	Lupo . . . . .	489	47
Case Scappini . . . . .	450	19	Case sparse . . . . .	—	139	Sèdrio . . . . .	178	96
Cassinadro . . . . .	708	43	<b>VETTO</b> . . . . .	804	<b>1.357</b>	Case sparse . . . . .	—	523
Castelvèchio . . . . .	761	52		321		<b>VIANO</b> . . . . .	738	<b>4.158</b>
Cisana . . . . .	600	33	Vetto * . . . . .	447	572		138	
Commenzano . . . . .	576	35	Atticola . . . . .	377	23	<b>CA' BERTACCHI</b> . . . . .	523	<b>706</b>
Corneto . . . . .	586	38	Casone . . . . .	733	34		329	
Fazzagno . . . . .	628	42	Costa . . . . .	603	47	Ca' Bertacchi . . . . .	453	119
Frale . . . . .	556	78	Costaborga . . . . .	656	45	Ca' de' Rozzi . . . . .	360	29
Lòbia . . . . .	728	29	Sole di Sopra . . . . .	498	117	Càsola Querciola . . . . .	430	118
Massa Chiesa (a) . . . . .	796	9	Sole di Sotto . . . . .	456	125	Cavazzone . . . . .	445	56
Massa Torre . . . . .	842	52	Spigone . . . . .	677	55	Chiesa di Càsola . . . . .	450	45
Montechiodo . . . . .	746	46	Tizzolo . . . . .	589	64	Case sparse . . . . .	—	339
Montecroce . . . . .	712	32	Case sparse . . . . .	—	275	<b>CA' DE' PAZZI</b> . . . . .	738	<b>807</b>
Morra . . . . .	750	60	<b>VEZZANO SUL CRÒSTOLO</b> . . . . .	738	<b>4.513</b>		266	
Ròncolo . . . . .	500	40		153		Ca' de' Pazzi . . . . .	544	193
Svolta . . . . .	500	23	CASOLA CANOSSA . . . . .	542	610	Ai Maseroli . . . . .	607	17
Veneseto . . . . .	654	29		201		Caldiano . . . . .	510	52
Visiagio . . . . .	450	34	Pecorile . . . . .	237	270	Ca' Schiavino . . . . .	598	31
Case sparse . . . . .	—	1.385	Ca' Martini . . . . .	301	44	Predale . . . . .	651	59
<b>VETTO</b> . . . . .	876	<b>3.800</b>	Càsola Canossa . . . . .	334	76	Prediera . . . . .	583	87
	258		Càsola di Mezzo . . . . .	361	46	Pulpiano . . . . .	525	71
<b>COLA</b> . . . . .	855	<b>603</b>	Monte . . . . .	367	40	San Giovanni di Querciola (a) . . . . .	512	9
	422		Mulino di Sopra . . . . .	276	22	Case sparse . . . . .	—	288
Ferma . . . . .	561	14	Case sparse . . . . .	—	112	<b>CASELLA</b> . . . . .	613	<b>256</b>
Predella . . . . .	522	97	<b>MONTALTO</b> . . . . .	738	<b>1.408</b>		248	
Bore . . . . .	621	19		222		Casella . . . . .	480	55
Brolo . . . . .	429	68	Casaratta . . . . .	375	67	Ca' Benale . . . . .	251	41
Capanna di Cola . . . . .	596	23	La Vècchia . . . . .	237	158	San Pietro di Querciola (a) . . . . .	476	17
Casella . . . . .	556	45	Bèttola (c) . . . . .	287	6	Case sparse . . . . .	—	143
Corte . . . . .	507	26	Borgoforte . . . . .	237	20	<b>FAGGIANO</b> . . . . .	435	<b>445</b>
Rodogno . . . . .	561	65	Bràglia . . . . .	302	28		138	
Vallo . . . . .	510	30	Ca' Bissini . . . . .	282	30	Faggiano . . . . .	145	105
Villa . . . . .	510	51	Ca' de' Caprari . . . . .	345	65	La Serra . . . . .	235	35
Case sparse . . . . .	—	165	Ca' dei Cèsarì . . . . .	304	51	Prato Mandè . . . . .	237	20
<b>GOTTANO</b> . . . . .	663	<b>280</b>	Ca' de' Lollì . . . . .	352	25	Spesse . . . . .	210	44
	336		Ca' di Rosino . . . . .	360	52	Case sparse . . . . .	—	241
Gottano di Sopra . . . . .	663	142	Ca' Fornaciari . . . . .	304	26	<b>REGNANO</b> . . . . .	654	<b>597</b>
Gottano di Sotto . . . . .	523	72	Campedello . . . . .	386	33		220	
Case sparse . . . . .	—	66	Casa Dori . . . . .	256	42	Regnano . . . . .	439	54
<b>GROPPO</b> . . . . .	764	<b>289</b>	Casoletta . . . . .	222	37	Ca' Vezzosi . . . . .	369	32
	385		Cavazzone . . . . .	429	22	Cortevèdola . . . . .	445	47
Gropo . . . . .	614	109	Giarelle . . . . .	294	21	Fondiano . . . . .	437	123
Càsola . . . . .	512	16	La Villa . . . . .	481	22	Chiesa di Regnano (a) . . . . .	412	7
Vindiceto . . . . .	473	32	Mòncio . . . . .	330	21	Santa Maria di Castello . . . . .	391	57
Case sparse . . . . .	—	132	Montalto Chiesa (a) . . . . .	398	17	Case sparse . . . . .	—	277
<b>PIAGNOLO</b> . . . . .	804	<b>337</b>	Possione . . . . .	360	43	<b>TABBIANO</b> . . . . .	529	<b>362</b>
	258		Riolo . . . . .	378	77		181	
Bùvolo . . . . .	278	55	Scarzola . . . . .	360	59	Tabbiano . . . . .	273	109
Caiolla . . . . .	364	22	Strette . . . . .	223	34	Tramalla . . . . .	202	24
Cantoniera . . . . .	311	34	Vendi . . . . .	456	47	Case sparse . . . . .	—	229
Piagnolo . . . . .	456	76	Villa . . . . .	280	80			
Scalùchia . . . . .	483	45	Vronco . . . . .	405	58			
Vogilato . . . . .	483	22	Case sparse . . . . .	—	267			
Case sparse . . . . .	—	83	<b>PADERNA</b> . . . . .	440	<b>346</b>			
<b>ROSANO</b> . . . . .	876	<b>282</b>		269				
	610		Il Poggio . . . . .	438	39			
Rosano . . . . .	678	124	Ca' di Sopra . . . . .	411	49			
Mozziolo . . . . .	610	28	Chiesa di Paderna . . . . .	386	51			
Tèggia (b) . . . . .	678	19						
Case sparse . . . . .	—	111						

(a) Nucleo speciale: chiesa. — (b) Nucleo speciale: scuola. — (c) Nucleo diviso con il comune di Casina.

Segue: TAV. 2 — Altitudine e popolazione residente dei comuni, delle frazioni geografiche e delle località abitate

COMUNI FRAZIONI GEOGRAFICHE LOCALITÀ ABITATE	Alti- tudine m	Popo- lazione residente	COMUNI FRAZIONI GEOGRAFICHE LOCALITÀ ABITATE	Alti- tudine m	Popo- lazione residente	COMUNI FRAZIONI GEOGRAFICHE LOCALITÀ ABITATE	Alti- tudine m	Popo- lazione residente
<b>VIANO</b> . . . . .	447 166	<b>985</b>	<b>CIVAGO</b> . . . . .	1760 925	<b>893</b>	<b>MINOZZO</b> . . . . .	1500 475	<b>1.081</b>
Vian * . . . . .	275	45	Civago . . . . .	1011	143	Minozzo . . . . .	774	245
Ca' de' Grassi . . . . .	266	61	Cagiamarco . . . . .	1110	59	Case Guidarini . . . . .	852	47
Cadònega . . . . .	267	31	Case Caniparoli . . . . .	955	27	Case Pesci . . . . .	723	26
Casella . . . . .	235	74	Case Cattalini . . . . .	1142	50	Garfagno . . . . .	822	103
Chiesa di Viano . . . . .	211	21	Case dell'Abate . . . . .	1070	44	Montefelécchio . . . . .	835	59
Corte . . . . .	197	59	Case di Civago . . . . .	1042	135	Razzolo . . . . .	603	122
Vronco . . . . .	306	44	Costarsa . . . . .	925	70	Sonareto . . . . .	627	78
Case sparse . . . . .	—	650	Costetta (a) . . . . .	1062	20	Tizzola . . . . .	592	159
			La Romita . . . . .	1065	103	Triglia . . . . .	751	97
			Masere . . . . .	1025	21	Valbucciana . . . . .	856	20
			Ronfrapane . . . . .	1063	84	Case sparse . . . . .	—	125
			Case sparse . . . . .	—	137			
<b>VILLA MINOZZO</b> . . . . .	2120 389	<b>8.594</b>				<b>MONTE CUSNA (c)</b> . . . . .	2120 1467	—
<b>ASTA</b> . . . . .	1500 708	<b>520</b>	<b>CORIANO</b> . . . . .	1500 536	<b>391</b>	<b>MORSIANO</b> . . . . .	1076 539	<b>406</b>
Castiglione . . . . .	897	24	Coriano . . . . .	1008	95	Morsiano . . . . .	721	110
Case Bagatti . . . . .	952	69	Ca' Ferrari . . . . .	699	37	Ca' de' Rossi . . . . .	665	45
Case Balocchi . . . . .	1000	123	Calizzo . . . . .	690	45	Campomagnano . . . . .	753	42
Dèusi . . . . .	865	61	Santonio . . . . .	949	160	Costalta . . . . .	903	47
Governara . . . . .	848	83	Case sparse . . . . .	—	54	Le Bore . . . . .	727	48
Riparotonda . . . . .	949	125				Strinati . . . . .	830	51
Case sparse . . . . .	—	35				Case sparse . . . . .	—	63
			<b>COSTABONA</b> . . . . .	1002 564	<b>329</b>	<b>NOVELLANO</b> . . . . .	1182 905	<b>121</b>
<b>BACINO DEL DOLO (a)</b> . . . . .	774	—	Costabona . . . . .	824	215	Novellano . . . . .	995	97
<b>CARNIANA</b> . . . . .	575 378	<b>429</b>	Al Monte . . . . .	894	37	Case sparse . . . . .	—	24
Carniana . . . . .	501	129	Romitatico . . . . .	767	21			
La Rocca . . . . .	545	54	Case sparse . . . . .	—	56	<b>POIANO</b> . . . . .	746 400	<b>154</b>
Lusignana . . . . .	523	113				Poiano . . . . .	567	68
Meruzzo . . . . .	539	61				La Villa . . . . .	626	46
San Bartolomeo . . . . .	395	33	<b>FÈBBIO</b> . . . . .	1500 796	<b>563</b>	Case sparse . . . . .	—	40
Case sparse . . . . .	—	39	Fèbbio . . . . .	1026	132			
			Case Stantini . . . . .	904	118	<b>SÈCCHIO</b> . . . . .	1069 606	<b>215</b>
<b>CARÙ</b> . . . . .	857 445	<b>279</b>	Monteorsaro . . . . .	1240	202	Sècchio . . . . .	806	76
Carù . . . . .	702	70	Roncopianigi . . . . .	1090	91	Case Nuove . . . . .	750	60
Bràglie . . . . .	617	41	Case sparse . . . . .	—	20	Case Vecchie . . . . .	760	42
Budriotto . . . . .	765	24				Case sparse . . . . .	—	37
Gacciolina . . . . .	732	75	<b>GAZZANO</b> . . . . .	1067 661	<b>350</b>	<b>SOLOGNO</b> . . . . .	1500 430	<b>685</b>
Case sparse . . . . .	—	69	Gazzano . . . . .	811	138	Sologno . . . . .	771	292
			Al Monte . . . . .	882	40	Case Guidi . . . . .	699	52
<b>CERRÈ SOLOGNO</b> . . . . .	1400 477	<b>524</b>	Case del Biondo . . . . .	880	36	La Villa . . . . .	718	278
Cerrè Sologno . . . . .	856	152	Case Munari . . . . .	841	31	Case sparse . . . . .	—	63
Case Bonetti . . . . .	810	19	Case Vannucci . . . . .	860	37			
Castellaro . . . . .	809	48	Landibasi . . . . .	843	28	<b>VILLA MINOZZO</b> . . . . .	803 433	<b>1.073</b>
Colombara . . . . .	875	48	Case sparse . . . . .	—	40	Villa Minozzo * . . . . .	680	684
La Stazione . . . . .	850	58				Bedogno . . . . .	596	112
Primaore . . . . .	886	182	<b>GOVA</b> . . . . .	1002 548	<b>363</b>	Case Zobbi . . . . .	675	128
Case sparse . . . . .	—	17	Gova . . . . .	737	82	Case sparse . . . . .	—	149
			Ca' dell'Onesta . . . . .	779	33			
<b>CERVAROLO</b> . . . . .	1500 746	<b>218</b>	Ca' d'Ignano . . . . .	587	49			
Cervaro o . . . . .	977	72	Campolungo . . . . .	676	35			
Case Pelati . . . . .	983	72	Case Bondi . . . . .	755	39			
Lame (b) . . . . .	1049	8	Famegallo . . . . .	758	37			
Case sparse . . . . .	—	66	Pragolazzo . . . . .	579	15			
			Sorba . . . . .	826	27			
			Case sparse . . . . .	—	46			

(a) Frazione speciale: bacino diviso fra più comuni. — (b) Nucleo montano. — (c) Frazione speciale: montagna disabitata.



TAV. 3 — Popolazione residente, per sesso e stato civile

N d'or- dine	COMUNI	M A S C H I				F E M M I N E				T O T A L E			
		celibi		coniugati (b)	vedovi (c)	nubili		coniugate (b)	vedove (c)	celibi e nubili		coniugati (b)	vedovi (c)
		TOTALE	in età matrimo- niabile (a)			TOTALE	in età matrimo- niabile (a)			TOTALE	in età matrimo- niabile (a)		
1	Albinea . . . . .	1.579	833	1.197	88	1.305	704	1.199	222	2.884	1.537	2.396	310
2	Bagnolo in Piano . . . . .	1.440	787	1.247	69	1.212	660	1.254	251	2.652	1.447	2.501	320
3	Baiso . . . . .	2.045	945	1.252	80	1.578	727	1.243	217	3.623	1.672	2.495	297
4	Bibbiano . . . . .	1.409	723	1.411	117	1.221	664	1.417	274	2.630	1.387	2.828	391
5	Boretto . . . . .	1.057	567	1.016	57	1.611	575	1.029	247	2.068	1.142	2.045	304
6	Brescello . . . . .	1.168	669	1.163	112	1.011	615	1.166	276	2.179	1.284	2.329	388
7	Busana . . . . .	536	298	487	49	451	220	482	102	987	518	969	151
8	Cadelbosco di Sopra . . . . .	1.963	1.116	1.822	111	1.640	919	1.834	396	3.603	2.035	3.656	507
9	Campagnola Emilia . . . . .	1.245	618	1.132	71	1.134	616	1.133	254	2.377	1.234	2.265	325
10	Campègine . . . . .	965	567	945	72	782	426	956	242	1.747	993	1.901	314
11	Carpineti . . . . .	2.148	1.037	1.418	110	1.620	692	1.383	300	3.768	1.729	2.801	410
12	Casalgrande . . . . .	2.206	1.101	1.806	125	1.890	949	1.808	313	4.096	2.050	3.614	438
13	Casina . . . . .	1.721	317	1.225	119	1.369	620	1.222	243	3.090	1.437	2.447	362
14	Castellarano . . . . .	1.899	923	1.360	88	1.623	800	1.364	240	3.522	1.723	2.724	328
15	Castelnovo di Sotto . . . . .	1.567	895	1.487	128	1.418	822	1.505	347	2.985	1.717	2.992	475
16	Castelnovo ne' Monti . . . . .	2.565	1.335	2.081	191	2.037	1.013	2.029	406	4.602	2.348	4.110	597
17	Cavriago . . . . .	1.101	614	1.145	88	922	521	1.143	291	2.023	1.135	2.293	379
18	Ciano d'Enza . . . . .	1.477	794	1.131	97	1.116	511	1.110	219	2.593	1.305	2.241	316
19	Collagna . . . . .	730	381	540	56	514	231	535	119	1.244	612	1.075	175
20	Corrèggio . . . . .	4.982	2.734	4.326	268	4.480	2.560	4.322	996	9.462	5.294	8.648	1.264
21	Fàbbriico . . . . .	1.447	746	1.206	59	1.354	735	1.196	273	2.801	1.481	2.402	332
22	Gattatico . . . . .	1.520	825	1.298	78	1.277	695	1.309	283	2.797	1.520	2.607	361
23	Gualtieri . . . . .	1.615	859	1.596	105	1.437	840	1.611	331	3.052	1.699	3.207	436
24	Guastalla . . . . .	3.558	1.879	3.042	200	3.213	1.870	3.056	755	6.771	3.749	6.098	955
25	Ligòncchio . . . . .	792	414	609	59	607	294	610	136	1.399	708	1.219	195
26	Luzzara . . . . .	2.390	1.166	2.211	152	2.263	1.235	2.216	506	4.653	2.401	4.427	658
27	Montèchio Emilia . . . . .	1.398	755	1.355	106	1.261	775	1.371	286	2.659	1.530	2.726	392
28	Novellara . . . . .	2.894	1.430	2.449	183	2.619	1.438	2.443	564	5.513	2.868	4.892	747
29	Poviglio . . . . .	1.515	875	1.486	98	1.365	773	1.484	325	2.880	1.648	2.970	423
30	Quattro Castella . . . . .	1.799	989	1.469	126	1.416	745	1.464	298	3.215	1.734	2.933	414
31	Ramiseto . . . . .	1.054	513	767	87	778	327	761	155	1.832	840	1.528	242
32	Reggiolo . . . . .	2.125	1.027	1.769	122	1.815	1.027	1.781	396	3.940	2.054	3.550	518
33	Règgio nell'Emilia . . . . .	25.944	14.124	24.192	1.530	24.646	14.661	24.325	6.089	50.590	28.785	48.517	7.619
34	Rio Saliceto . . . . .	1.100	542	941	65	996	531	946	188	2.096	1.073	1.887	253
35	Rolo . . . . .	953	480	834	53	801	428	838	203	1.754	908	1.672	256
36	Rubiera . . . . .	1.752	928	1.496	105	1.706	914	1.496	324	3.458	1.842	2.992	429
37	San Martino in Rio . . . . .	1.433	747	1.184	80	1.204	671	1.192	237	2.637	1.418	2.376	317
38	San Polo d'Enza in Caviano . . . . .	1.173	662	1.005	64	962	511	1.008	216	2.135	1.173	2.013	280
39	Sant'Ilario d'Enza . . . . .	1.248	684	1.113	70	1.073	583	1.127	277	2.321	1.267	2.240	347
40	Scandiano . . . . .	3.678	1.865	3.011	228	3.330	1.732	2.995	627	7.008	3.597	6.006	855
41	Toano . . . . .	2.187	1.000	1.319	129	1.599	591	1.276	238	3.786	1.591	2.595	367
42	Vetto . . . . .	1.058	537	853	82	799	347	847	156	1.857	884	1.705	238
43	Vezzano sul Cròstolo . . . . .	1.252	628	991	69	1.035	517	988	178	2.287	1.145	1.979	247
44	Viano . . . . .	1.260	645	814	71	1.023	526	818	172	2.283	1.171	1.632	243
45	Villa Minozzo . . . . .	2.722	1.411	1.759	181	1.857	779	1.720	355	4.579	2.190	3.479	536
	<b>Provincia . . . . .</b>	<b>101.968</b>	<b>53.485</b>	<b>86.965</b>	<b>6.198</b>	<b>83.770</b>	<b>48.390</b>	<b>87.017</b>	<b>19.513</b>	<b>190.438</b>	<b>101.875</b>	<b>173.932</b>	<b>25.711</b>

(a) Maschi in età da 16 anni in poi; femmine in età da 14 anni in poi. — (b) Compresi i separati legalmente. — (c) Compresi i divorziati.

TAV. 4 — Popolazione residente,

N d'or- dine	C O M U N I	M A S C H I											
		fino a 6 anni	da 6 a 10	da 10 a 14	da 14 a 18	da 18 a 21	da 21 a 25	da 25 a 35	da 35 a 45	da 45 a 55	da 55 a 60	da 60 a 65	da 65 in poi
1	Albinea . . . . .	292	152	212	180	153	218	495	444	310	121	109	178
2	Bagnolo in Piano . . . . .	275	142	168	167	134	181	466	487	317	121	111	187
3	Baiso . . . . .	406	252	301	285	192	277	482	442	329	120	119	172
4	Bibbiano . . . . .	262	149	189	184	132	165	434	503	384	145	151	239
5	Boretto . . . . .	189	123	114	142	111	129	316	352	290	107	86	171
6	Brescello . . . . .	182	111	136	139	125	161	364	414	357	130	103	221
7	Busana . . . . .	103	39	66	61	41	73	162	161	126	55	51	134
8	Cadelbosco di Sopra . . . . .	338	162	236	239	164	275	679	681	547	163	148	264
9	Campagnola Emilia . . . . .	250	132	170	160	116	143	379	412	282	118	82	202
10	Campègine . . . . .	151	86	106	131	98	157	333	370	238	106	65	141
11	Carpineti . . . . .	412	230	322	272	207	290	561	503	364	138	143	234
12	Casalgrande . . . . .	439	220	294	321	242	319	692	614	478	167	123	228
13	Casina . . . . .	333	219	235	230	172	217	408	450	345	116	101	239
14	Castellarano . . . . .	377	229	264	249	187	276	542	469	320	127	111	196
15	Castelnovo di Sotto . . . . .	258	147	177	207	147	199	472	580	429	166	120	280
16	Castelnovo ne' Monti . . . . .	433	305	310	357	244	365	743	679	564	221	197	419
17	Cavriago . . . . .	189	126	115	115	113	164	399	386	307	122	94	204
18	Ciano d'Enza . . . . .	235	160	193	178	153	209	384	433	279	137	96	243
19	Collagna . . . . .	153	69	84	74	32	112	217	166	146	68	52	103
20	Corrèggio . . . . .	876	500	589	637	470	640	1.494	1.630	1.232	432	388	683
21	Fàbbriico . . . . .	277	162	181	198	139	206	436	470	310	89	97	147
22	Gattatico . . . . .	268	144	200	177	158	203	450	514	367	122	95	198
23	Gualtieri . . . . .	292	164	198	230	162	198	496	541	397	175	141	322
24	Guastalla . . . . .	600	382	473	495	323	518	1.037	999	834	333	280	526
25	Ligonchio . . . . .	161	89	88	78	66	105	249	201	158	69	68	128
26	Luzzara . . . . .	451	269	343	316	216	337	691	782	550	204	197	397
27	Montècchio Emilia . . . . .	229	150	181	166	156	190	427	514	381	133	103	229
28	Novellara . . . . .	567	340	370	333	278	350	821	948	663	231	169	406
29	Poviglio . . . . .	229	121	187	182	178	201	523	521	431	145	138	243
30	Quattro Castella . . . . .	282	183	225	245	196	281	548	510	399	153	135	237
31	Ramiseto . . . . .	227	122	123	130	100	137	282	253	220	65	79	170
32	Reggiolo . . . . .	415	226	305	288	199	277	580	608	474	198	154	292
33	Règgio nell'Emilia . . . . .	4.360	2.646	3.379	3.015	2.307	3.421	8.487	9.142	6.538	2.561	2.229	3.581
34	Rio Saliceto . . . . .	236	119	139	143	117	144	330	316	264	90	67	141
35	Rolo . . . . .	186	99	124	115	85	142	302	310	204	84	51	138
36	Rubiera . . . . .	322	180	234	202	161	223	537	558	434	148	119	235
37	San Martino in Rio . . . . .	265	158	183	179	155	198	384	423	321	121	124	186
38	San Polo d'Enza in Caviano . . . . .	202	117	135	143	116	179	350	341	298	112	76	173
39	Sant'Ilario d'Enza . . . . .	194	151	141	153	130	169	394	440	293	110	93	163
40	Scandiano . . . . .	664	405	500	505	339	559	1.095	1.086	761	324	250	429
41	Toano . . . . .	435	290	306	324	228	305	507	428	334	148	90	240
42	Vetto . . . . .	199	122	130	149	93	146	308	269	212	103	101	166
43	Vezzano sul Cròstolo . . . . .	224	134	186	163	136	185	337	365	243	93	89	157
44	Viano . . . . .	239	133	176	145	128	158	376	300	208	82	74	126
45	Villa Minozzo . . . . .	507	294	342	360	267	343	700	646	469	190	159	385
	<b>Provincia . . . . .</b>	<b>18.184</b>	<b>10.753</b>	<b>13.130</b>	<b>12.812</b>	<b>9.716</b>	<b>13.745</b>	<b>30.669</b>	<b>31.666</b>	<b>23.407</b>	<b>8.963</b>	<b>7.628</b>	<b>14.158</b>

## per sesso e classi di età

TOTALE	F E M M I N E												TOTALE	TOTALE POPOLAZIONE RESIDENTE	N d'or- dine
	fino a 6 anni	da 6 a 10	da 10 a 14	da 14 a 18	da 18 a 21	da 21 a 25	da 25 a 35	da 35 a 45	da 45 a 55	da 55 a 60	da 60 a 65	da 65 in poi			
2.864	240	146	215	208	145	189	434	424	294	149	97	185	2.726	5.590	1
2.756	228	153	171	172	119	202	418	459	325	128	121	221	2.717	5.473	2
3.377	380	230	241	231	155	234	439	402	286	142	121	177	3.038	6.415	3
2.937	229	141	187	147	87	186	510	490	375	168	146	246	2.912	5.849	4
2.130	181	113	142	136	96	164	330	359	294	114	120	238	2.287	4.417	5
2.443	157	94	145	154	115	155	351	419	340	155	139	229	2.453	4.896	6
1.072	100	60	71	52	35	65	136	146	135	53	53	129	1.035	2.107	7
3.896	350	177	194	236	203	295	661	616	496	180	174	288	3.870	7.766	8
2.446	240	133	145	168	104	187	338	445	285	105	120	251	2.521	4.967	9
1.982	157	85	114	123	90	135	306	335	253	114	75	193	1.980	3.962	10
3.676	401	262	263	212	155	220	481	404	367	159	141	238	3.303	6.979	11
4.137	410	240	291	256	200	316	685	577	461	172	155	248	4.011	8.148	12
3.065	333	178	238	199	132	168	391	385	320	126	118	246	2.834	5.899	13
3.347	368	197	258	239	190	247	511	408	320	153	127	209	3.227	6.574	14
3.182	272	146	178	202	144	190	478	584	416	179	168	313	3.270	6.452	15
4.837	441	252	331	284	171	289	632	680	555	233	188	416	4.472	9.309	16
2.334	176	106	119	119	85	150	417	387	333	134	122	213	2.361	4.695	17
2.705	249	154	202	139	87	141	364	374	292	114	109	220	2.445	5.150	18
1.326	138	64	81	77	56	82	167	138	148	66	45	106	1.168	2.491	19
9.576	840	438	592	619	425	667	1.500	1.624	1.241	498	434	870	9.798	19.374	20
2.712	286	177	156	190	136	184	460	411	346	150	107	220	2.823	5.535	21
2.896	247	152	183	214	128	189	442	478	368	138	125	205	2.869	5.765	22
3.316	283	145	169	194	160	201	538	525	436	212	183	333	3.379	6.695	23
6.800	565	351	427	445	363	482	1.069	1.017	923	384	298	700	7.024	13.824	24
1.460	159	72	82	81	52	96	219	170	160	88	53	121	1.353	2.813	25
4.753	432	264	332	314	233	312	751	743	613	279	213	499	4.985	9.738	26
2.859	206	130	150	183	129	184	472	509	376	181	128	270	2.918	5.777	27
5.526	499	311	371	359	272	363	871	934	663	245	243	495	5.626	11.152	28
3.099	261	141	190	175	161	230	493	525	411	164	163	260	3.174	6.273	29
3.394	271	177	223	206	151	225	498	469	420	147	146	235	3.168	6.562	30
1.908	201	116	134	89	82	103	248	216	186	93	74	152	1.694	3.602	31
4.016	329	197	262	278	203	277	573	611	480	217	206	359	3.992	8.008	32
51.666	4.116	2.577	3.290	3.020	2.338	3.439	9.160	9.471	7.219	3.057	2.544	4.829	55.060	106.726	33
2.106	190	126	149	154	106	151	313	338	265	94	85	150	2.130	4.236	34
1.840	163	103	107	109	86	122	305	285	205	97	100	160	1.842	3.682	35
3.353	339	211	242	228	160	238	522	549	426	184	147	280	3.526	6.879	36
2.097	242	124	167	154	138	163	400	428	322	158	114	223	2.633	5.330	37
2.242	173	131	147	140	116	124	319	344	282	133	94	183	2.186	4.428	38
2.431	200	117	173	143	114	160	423	401	314	124	116	192	2.477	4.908	39
6.917	675	435	487	456	363	477	1.192	1.024	750	368	302	483	6.952	13.869	40
3.635	434	262	312	213	137	183	410	370	332	141	96	223	3.113	6.748	41
1.998	200	118	134	119	82	112	262	226	232	90	85	142	1.802	3.800	42
2.312	227	139	152	135	122	150	341	322	253	109	80	171	2.201	4.513	43
2.145	205	139	153	171	96	163	305	268	219	90	77	127	2.013	4.158	44
4.062	491	255	332	244	142	238	513	538	421	210	192	356	3.932	8.594	45
<b>194.831</b>	<b>17.284</b>	<b>10.389</b>	<b>12.702</b>	<b>11.987</b>	<b>8.804</b>	<b>12.848</b>	<b>30.648</b>	<b>30.828</b>	<b>24.158</b>	<b>10.295</b>	<b>8.744</b>	<b>16.613</b>	<b>195.300</b>	<b>390.131</b>	

TAV. 5 — Popolazione residente in età da sei anni in poi,

N d'or- dine	C O M U N I	A N A L F A B E T I				F O R N I T I							
		T O T A L E		I N E T A ' D I O B B L I G O S C O L A S T I C O (da 6 a 14 anni)		P R I V I D I T I T O L O D I S T U D I O		d i s c u o l a e l e m e n t a r e		d i s c u o l a m e d i a i n f e r i o r e		c l a s s i c a e s c i e n t i f i c a	
		MF	M	MF	M	MF	M	MF	M	MF	M	MF	M
1	Albinea . . . . .	350	141	15	6	561	269	3.946	2.034	104	69	26	23
2	Bagnolo in Piano . . . . .	293	112	6	1	561	279	3.882	1.943	141	85	16	11
3	Baiso . . . . .	534	223	30	19	1.183	610	3.809	2.075	55	34	15	13
4	Bibbiano . . . . .	334	129	28	15	659	310	4.105	2.084	146	91	12	7
5	Boretto . . . . .	216	78	29	13	494	226	3.099	1.506	127	67	12	10
6	Brescello . . . . .	179	90	9	6	479	218	3.623	1.787	142	84	17	15
7	Busana . . . . .	198	83	3	2	369	186	1.255	647	42	27	10	10
8	Cadelbosco di Sopra . . . . .	427	162	17	7	700	330	5.627	2.878	237	136	18	15
9	Campagnola Emilia . . . . .	335	107	12	3	699	335	3.239	1.633	121	76	14	11
10	Campègine . . . . .	162	52	11	5	339	161	3.035	1.541	56	39	11	10
11	Carpineti . . . . .	746	307	40	17	1.236	617	3.961	2.193	103	74	25	22
12	Casalgrande . . . . .	332	157	21	11	996	487	5.618	2.842	217	137	29	24
13	Casina . . . . .	528	230	39	20	883	436	3.628	1.945	90	55	20	19
14	Castellarano . . . . .	478	222	29	15	1.018	516	4.104	2.091	124	88	17	14
15	Castelnovo di Sotto . . . . .	332	103	5	1	697	317	4.625	2.344	166	110	16	10
16	Castelnovo ne' Monti . . . . .	897	369	69	39	1.352	713	5.649	3.002	325	202	42	33
17	Cavriago . . . . .	288	90	11	5	557	279	3.290	1.657	119	77	11	11
18	Ciano d'Enza . . . . .	530	248	6	5	891	479	3.128	1.668	57	38	10	7
19	Collagna . . . . .	192	82	12	5	407	229	1.539	814	20	16	9	7
20	Correggio . . . . .	1.043	348	63	33	2.000	919	13.113	6.589	894	501	117	79
21	Fàbrico . . . . .	374	108	2	1	685	337	3.686	1.863	132	72	11	9
22	Gattatico . . . . .	298	124	16	12	555	288	4.216	2.102	108	63	16	15
23	Gualtieri . . . . .	357	126	27	14	1.507	725	3.893	1.972	197	119	29	16
24	Guastalla . . . . .	858	312	63	40	1.650	761	8.973	4.468	781	454	73	49
25	Ligòncchio . . . . .	186	70	7	6	391	188	1.851	997	35	26	8	8
26	Luzzara . . . . .	677	233	54	26	1.407	657	6.337	3.155	266	162	32	22
27	Montecchio Emilia . . . . .	203	77	18	10	608	301	4.147	2.022	193	114	24	13
28	Novellara . . . . .	717	255	43	26	1.458	705	7.341	3.655	340	207	29	21
29	Poviglio . . . . .	303	128	19	8	596	279	4.642	2.303	142	97	13	12
30	Quattro Castella . . . . .	414	174	18	9	905	466	4.486	2.343	99	61	15	12
31	Ramiseto . . . . .	380	149	7	4	728	383	1.985	1.092	35	29	14	14
32	Reggiolo . . . . .	517	142	19	10	951	464	5.453	2.802	204	104	20	17
33	Règgio nell'Emilia . . . . .	3.960	1.430	302	165	9.575	4.092	70.629	33.662	7.796	4.370	886	662
34	Rio Saliceto . . . . .	289	94	4	1	508	251	2.881	1.447	89	56	9	6
35	Rolo . . . . .	214	59	1	—	386	176	2.545	1.302	117	74	15	13
36	Rubiera . . . . .	312	116	19	7	777	356	4.781	2.355	198	111	35	30
37	San Martino in Rio . . . . .	287	95	15	9	538	256	3.742	1.916	152	97	19	16
38	San Polo d'Enza in Caviano . . . . .	291	128	22	9	463	233	3.087	1.557	105	55	15	13
39	Sant'Ilario d'Enza . . . . .	209	83	16	7	636	302	3.388	1.670	151	94	26	21
40	Scandiano . . . . .	731	288	84	38	1.385	641	9.491	4.762	565	338	59	54
41	Toano . . . . .	496	228	61	40	1.366	707	3.871	2.172	65	47	13	13
42	Vetto . . . . .	405	190	25	12	675	353	2.207	1.185	55	41	15	13
43	Vezzano sul Cròstolo . . . . .	301	111	6	4	654	334	2.941	1.547	79	51	14	11
44	Viano . . . . .	361	151	12	8	786	387	2.450	1.297	70	43	7	7
45	Villa Minozzo . . . . .	610	235	41	23	1.364	716	5.452	3.090	80	58	17	16
	<b>Provincia . . . . .</b>	<b>22.144</b>	<b>8.439</b>	<b>1.356</b>	<b>717</b>	<b>46.635</b>	<b>22.274</b>	<b>258.750</b>	<b>130.009</b>	<b>15.340</b>	<b>8.949</b>	<b>1.861</b>	<b>1.434</b>

## per sesso: analfabeti; alfabeti, secondo il titolo di studio

A L F A B E T I														T O T A L E		N d'or- dine
D I T I T O L O D I S T U D I O														P O P O L A Z I O N E R E S I D E N T E		
di scuola media superiore								di		T O T A L E		I N E T A ' D I O B B L I G O		I N E T A ' D A 6 A N N I		
magistrale		tecnica, professionale e artistica		altri e non specificati		Totale		università				S C O L A S T I C O		I N P O I		
MF	M	MF	M	MF	M	MF	M	MF	M	MF	M	MF	M	MF	M	
32	8	16	12	2	—	76	43	21	16	4.708	2.431	710	358	5.058	2.572	1
28	9	31	27	5	4	80	51	13	11	4.677	2.369	628	309	4.970	2.481	2
17	5	9	6	1	—	42	24	6	5	5.095	2.748	994	534	5.629	2.971	3
36	3	41	30	6	5	95	45	19	16	5.024	2.546	638	323	5.358	2.675	4
36	9	49	34	2	2	99	55	12	9	3.831	1.863	463	224	4.047	1.941	5
46	9	45	37	7	6	115	67	19	15	4.378	2.171	477	241	4.557	2.261	6
17	4	5	4	—	—	32	18	8	8	1.706	886	233	103	1.904	969	7
32	7	25	18	3	3	78	43	9	9	6.651	3.396	752	391	7.078	3.558	8
27	2	23	18	—	—	64	31	19	14	4.142	2.089	568	299	4.477	2.196	9
19	3	22	16	—	—	52	29	10	9	3.492	1.779	380	187	3.654	1.831	10
51	12	18	13	—	—	94	47	26	26	5.420	2.957	1.037	535	6.166	3.264	11
48	5	36	31	1	—	114	60	22	15	6.967	3.541	1.024	503	7.299	3.698	12
45	14	21	17	1	1	87	51	17	15	4.705	2.502	831	434	5.233	2.732	13
47	9	20	13	6	4	90	40	15	13	5.351	2.748	919	478	5.829	2.970	14
45	7	18	13	—	—	79	30	23	20	5.590	2.821	643	323	5.922	2.924	15
87	15	35	29	7	7	171	84	41	34	7.538	4.035	1.129	576	8.435	4.404	16
31	5	25	19	—	—	67	35	9	7	4.042	2.055	455	236	4.330	2.145	17
18	3	18	15	1	1	47	26	13	11	4.136	2.222	703	348	4.666	2.470	18
15	6	7	7	—	—	31	20	14	12	2.011	1.091	286	148	2.203	1.173	19
176	32	158	113	11	10	462	234	146	109	16.615	8.352	2.106	1.056	17.658	8.700	20
37	8	22	18	—	—	70	35	25	20	4.598	2.327	674	342	4.972	2.435	21
24	7	22	20	—	—	62	42	11	9	4.952	2.504	663	332	5.250	2.628	22
68	15	41	27	6	6	144	64	22	18	5.763	2.898	649	348	6.120	3.024	23
136	20	79	61	18	6	306	136	91	69	11.801	5.888	1.570	815	12.659	6.200	24
13	3	7	5	1	1	29	17	1	1	2.307	1.229	324	171	2.493	1.299	25
67	17	35	29	2	1	136	69	32	26	8.178	4.069	1.154	586	8.855	4.302	26
59	13	73	62	1	—	157	88	34	28	5.139	2.553	593	321	5.342	2.630	27
64	6	103	80	2	1	198	108	32	29	9.369	4.704	1.349	684	10.086	4.959	28
37	7	32	27	1	1	83	47	17	16	5.480	2.742	620	300	5.783	2.870	29
35	10	28	20	—	—	78	42	27	26	5.595	2.938	790	399	6.009	3.112	30
17	3	8	5	—	—	39	22	7	6	2.794	1.532	488	241	3.174	1.681	31
48	10	43	37	—	—	111	64	28	25	6.747	3.459	971	521	7.264	3.601	32
1.720	289	2.267	1.744	111	55	4.984	2.750	1.306	1.002	94.290	45.876	11.590	5.860	98.250	47.306	33
15	2	12	7	—	—	36	15	7	7	3.521	1.776	529	257	3.810	1.870	34
26	5	18	15	1	1	60	34	11	9	3.119	1.595	432	223	3.333	1.654	35
49	11	44	34	3	1	131	76	19	17	5.906	2.915	848	407	6.218	3.031	36
32	8	28	21	—	—	79	45	25	23	4.536	2.337	617	332	4.823	2.432	37
31	5	46	36	—	—	92	54	15	13	3.762	1.912	508	243	4.053	2.040	38
29	6	49	41	4	3	108	71	22	17	4.305	2.154	566	285	4.514	2.237	39
111	20	92	74	11	4	273	152	85	72	11.799	5.965	1.743	867	12.530	6.253	40
39	7	15	13	1	1	68	34	13	12	5.383	2.972	1.109	556	5.879	3.200	41
22	2	10	7	2	—	49	22	10	8	2.996	1.609	479	240	3.401	1.799	42
44	9	21	18	—	—	79	38	8	7	3.761	1.977	605	316	4.062	2.088	43
22	5	6	5	1	1	36	18	11	10	3.353	1.755	589	301	3.714	1.906	44
44	15	13	10	1	1	75	42	15	14	6.986	3.920	1.182	613	7.596	4.155	45
3.642	670	3.736	2.888	219	126	9.458	5.118	2.336	1.858	332.519	168.208	45.618	23.166	354.663	176.647	

TAV. 6 — Popolazione residente in età da 10 anni in poi, per sesso : attiva, secondo

N d'or- dine	C O M U N I	P O P O L A Z I O N E											
		Agricoltura, caccia e pesca		Industrie estrattive e manifatturiere		Costruzioni e impianti		Energia elettrica gas e acqua		Trasporti e comunicazioni		Commercio e servizi vari	
		MF	M	MF	M	MF	M	MF	M	MF	M	MF	M
1	Albinea . . . . .	2.225	1.455	319	254	166	165	2	2	40	38	124	77
2	Bagnolo in Piano . . . . .	1.815	1.220	466	369	126	126	2	2	62	54	223	137
3	Baiso . . . . .	2.251	1.964	77	71	205	205	1	1	29	29	102	51
4	Bibbiano . . . . .	1.366	1.180	552	463	112	111	7	7	67	59	239	174
5	Boretto . . . . .	724	605	559	319	207	203	4	4	58	51	142	96
6	Brescello . . . . .	1.083	795	575	393	202	202	1	1	69	64	303	227
7	Busana . . . . .	338	336	84	75	255	255	3	3	14	11	39	27
8	Cadelbosco di Sopra . . . . .	3.220	1.904	485	405	245	244	4	3	51	43	275	182
9	Campagnola Emilia . . . . .	2.067	1.338	245	198	73	72	3	3	17	16	148	92
10	Campègine . . . . .	1.590	1.031	212	170	128	127	3	3	25	22	138	108
11	Carpineti . . . . .	2.417	1.928	128	107	315	315	3	3	45	40	128	74
12	Casalgrande . . . . .	2.167	1.541	985	709	302	302	22	22	71	59	229	164
13	Casina . . . . .	2.018	1.605	162	124	230	230	1	1	39	34	142	103
14	Castellarano . . . . .	2.070	1.547	493	328	195	195	2	2	52	49	134	72
15	Castelnovo di Sotto . . . . .	2.090	1.450	511	408	151	151	3	3	48	44	267	203
16	Castelnovo ne' Monti . . . . .	2.358	2.302	245	217	477	476	13	12	80	68	262	174
17	Cavriago . . . . .	935	669	709	545	106	104	4	4	79	75	279	214
18	Ciano d'Enza . . . . .	1.614	1.373	321	209	163	162	18	18	36	32	138	82
19	Collagna . . . . .	797	601	43	36	144	144	24	24	20	18	68	37
20	Corrèggio . . . . .	6.229	4.175	1.891	1.365	278	278	5	5	156	141	871	614
21	Fàbbriico . . . . .	1.597	1.060	678	563	134	133	2	2	39	34	205	119
22	Gattatico . . . . .	1.988	1.485	242	209	154	154	2	2	52	51	155	102
23	Gualtieri . . . . .	2.404	1.509	397	318	141	141	2	2	37	33	248	174
24	Guastalla . . . . .	3.463	2.388	1.528	1.162	268	266	41	40	128	114	717	472
25	Ligòncchio . . . . .	514	465	41	28	16	16	395	394	19	16	67	35
26	Luzzara . . . . .	1.925	1.718	904	744	246	246	5	5	81	75	435	322
27	Montècchio Emilia . . . . .	1.274	944	663	544	164	161	7	7	58	53	306	210
28	Novellara . . . . .	3.838	2.437	814	679	188	187	5	5	71	62	349	215
29	Poviglio . . . . .	2.252	1.673	465	300	144	144	2	2	41	40	183	129
30	Quattro Castella . . . . .	2.033	1.462	401	313	472	447	6	6	56	53	196	136
31	Ramiseto . . . . .	1.070	957	57	53	258	258	3	3	28	25	40	22
32	Reggiolo . . . . .	2.552	1.809	483	408	113	113	2	2	55	51	367	263
33	Reggio nell'Emilia . . . . .	14.367	9.706	13.571	10.358	2.372	2.318	215	209	1.715	1.576	7.503	4.745
34	Rio Saliceto . . . . .	1.900	1.105	196	145	60	59	1	1	17	15	127	98
35	Rolo . . . . .	1.039	750	364	239	89	89	—	—	47	45	158	106
36	Rubiera . . . . .	1.819	1.230	571	435	191	191	12	12	187	178	352	226
37	San Martino in Rio . . . . .	1.807	1.162	415	355	134	133	1	1	54	48	228	155
38	San Polo d'Enza in Caviano . .	962	950	276	252	114	113	49	49	63	57	157	118
39	Sant'Ilario d'Enza . . . . .	1.016	690	608	427	233	232	11	11	91	88	277	200
40	Scandiano . . . . .	2.331	1.843	1.640	1.419	449	448	12	12	164	150	571	351
41	Toano . . . . .	1.974	1.860	221	191	220	219	2	2	31	28	108	75
42	Vetto . . . . .	1.172	1.044	79	73	139	139	5	5	28	25	117	65
43	Vezzano sul Cròstolo . . . . .	1.257	1.036	211	197	222	222	1	1	43	41	126	90
44	Viano . . . . .	1.737	1.293	119	100	58	58	2	2	20	15	73	47
45	Villa Minozzo . . . . .	2.822	2.378	270	205	470	470	5	5	55	51	174	101
	<b>Provincia . . . . .</b>	<b>98.487</b>	<b>71.973</b>	<b>34.276</b>	<b>26.482</b>	<b>11.129</b>	<b>11.024</b>	<b>913</b>	<b>903</b>	<b>4.238</b>	<b>3.871</b>	<b>17.490</b>	<b>11.484</b>

## il ramo di attività economica; non attiva, secondo alcuni gruppi di condizioni non professionali

A T T I V A				P O P O L A Z I O N E N O N A T T I V A										T O T A L E		N d'or- dine
Credito e assicurazione		Pubblica amministrazione		T O T A L E		in attesa di prima occupazione		attente alle cure domestiche	altra		T O T A L E		P O P O L A Z I O N E R E S I D E N T E I N E T À D A 1 0 A N N I I N P O I			
MF	M	MF	M	MF	M	MF	M	F	MF	M	MF	M	MF	M		
6	6	123	77	3.005	2.074	168	56	1.088	499	290	1.755	346	4.760	2.420	1	
9	8	99	68	2.802	1.984	130	59	1.143	600	296	1.873	355	4.675	2.339	2	
2	2	64	47	2.731	2.370	26	17	1.833	557	332	2.416	349	5.147	2.719	3	
9	7	92	56	2.444	2.057	168	90	1.817	639	379	2.624	469	5.068	2.526	4	
12	11	233	199	1.939	1.488	103	60	1.265	504	270	1.872	330	3.811	1.818	5	
10	9	102	65	2.345	1.756	137	76	1.274	596	318	2.007	394	4.352	2.150	6	
1	1	46	31	780	739	38	35	767	220	156	1.025	191	1.805	930	7	
4	3	109	70	4.393	2.854	132	69	1.348	866	473	2.346	542	6.739	3.396	8	
10	9	67	40	2.630	1.768	80	42	1.016	486	254	1.582	296	4.212	2.064	9	
3	3	49	29	2.148	1.493	95	54	854	386	198	1.335	252	3.483	1.745	10	
7	7	129	90	3.172	2.564	69	48	1.718	715	422	2.502	470	5.674	3.034	11	
9	9	118	67	3.903	2.873	181	107	1.881	874	498	2.936	605	6.839	3.478	12	
5	5	85	62	2.682	2.164	36	26	1.543	575	323	2.154	349	4.836	2.513	13	
5	4	95	56	3.046	2.253	248	157	1.510	599	331	2.357	488	5.403	2.741	14	
11	10	118	70	3.199	2.339	126	74	1.648	656	364	2.430	438	5.629	2.777	15	
10	10	251	152	3.696	3.411	95	76	3.047	1.040	612	4.182	688	7.878	4.099	16	
8	6	79	52	2.199	1.669	97	44	1.255	547	306	1.899	350	4.098	2.019	17	
1	1	56	43	2.347	1.920	94	50	1.342	569	340	2.005	390	4.352	2.310	18	
2	2	68	59	1.166	921	108	36	489	307	147	904	183	2.070	1.104	19	
42	32	456	263	9.928	6.873	439	232	4.363	1.940	1.095	6.742	1.327	16.670	8.200	20	
7	5	74	42	2.736	1.958	108	57	1.247	542	258	1.897	315	4.633	2.273	21	
7	6	82	56	2.682	2.065	221	100	1.478	573	319	2.272	419	4.954	2.484	22	
5	5	138	81	3.372	2.263	234	134	1.258	947	463	2.439	597	5.811	2.860	23	
52	41	381	213	6.578	4.696	406	205	3.185	1.757	917	5.348	1.122	11.926	5.818	24	
1	1	46	30	1.099	985	62	47	872	299	178	1.233	225	2.332	1.210	25	
12	11	172	103	3.780	3.224	176	141	3.161	1.205	668	4.542	809	8.322	4.033	26	
21	17	221	96	2.714	2.032	124	76	1.572	652	372	2.348	448	5.062	2.480	27	
17	14	174	103	5.456	3.702	308	173	2.297	1.374	744	3.979	917	9.435	4.619	28	
13	13	102	64	3.202	2.365	105	46	1.607	607	338	2.319	384	5.521	2.749	29	
6	6	102	70	3.272	2.493	106	74	1.633	638	362	2.377	436	5.649	2.929	30	
2	2	50	37	1.508	1.357	9	6	1.075	344	196	1.428	202	2.936	1.559	31	
9	9	117	73	3.698	2.728	189	109	2.033	921	538	3.143	647	6.841	3.375	32	
734	611	6.032	3.818	46.509	33.341	4.554	2.233	25.453	16.511	9.086	46.518	11.319	93.027	44.660	33	
3	3	48	35	2.352	1.461	145	58	618	450	232	1.213	290	3.565	1.751	34	
7	6	52	31	1.756	1.266	62	20	831	482	269	1.375	289	3.131	1.555	35	
14	13	103	65	3.249	2.350	185	85	1.602	791	416	2.578	501	5.827	2.851	36	
7	7	102	67	2.748	1.928	128	53	1.133	532	288	1.793	346	4.541	2.274	37	
9	6	89	57	1.719	1.602	113	54	1.526	447	267	2.086	321	3.805	1.923	38	
10	9	82	54	2.328	1.711	155	85	1.230	533	290	1.918	375	4.246	2.086	39	
32	29	395	267	5.594	4.519	476	339	3.886	1.734	990	6.096	1.329	11.690	5.848	40	
5	5	88	54	2.649	2.434	42	30	1.874	762	446	2.678	476	5.327	2.910	41	
4	3	48	32	1.592	1.386	43	15	1.091	435	276	1.569	291	3.161	1.677	42	
3	2	82	50	1.945	1.639	46	38	1.331	467	277	1.844	315	3.789	1.954	43	
2	2	46	30	2.057	1.547	75	25	893	417	201	1.385	226	3.442	1.773	44	
4	4	94	69	3.894	3.283	34	17	2.060	1.059	561	3.153	578	7.047	3.861	45	
1.152	975	11.359	7.193	179.044	133.905	10.676	5.633	96.147	47.654	26.356	154.477	31.989	333.521	165.894		

TAV. 7 — Popolazione residente attiva, per sesso: addetta al ramo dell'agricoltura,

N d'or- dine	C O M U N I	ADDETTI ALL'AGRICOLTURA, CACCIA E PESCA											
		Indipendenti				Coadiuvanti di indipendenti		Dipendenti				T O T A L E	
		conduttori non coltivatori e altri amministratori		conduttori coltivatori e altri lavoratori in proprio		MF	M	dirigenti e impiegati		altri		MF	M
		MF	M	MF	M			MF	M	MF	M		
1	Albinea . . . . .	22	15	483	459	1.378	745	12	12	330	224	2.225	1.455
2	Bagnolo in Piano . . . . .	2	2	382	374	999	555	4	3	428	286	1.815	1.220
3	Baiso . . . . .	17	15	753	724	1.294	1.051	2	2	185	172	2.251	1.964
4	Bibbiano . . . . .	15	15	491	479	620	463	8	7	232	216	1.366	1.180
5	Boretto . . . . .	11	10	309	288	276	197	2	2	126	108	724	605
6	Brescello . . . . .	12	11	384	364	520	295	2	2	165	123	1.083	795
7	Busana . . . . .	2	2	223	221	92	92	—	—	21	21	338	336
8	Cadelbosco di Sopra . . . . .	1	1	650	616	1.708	838	8	7	853	442	3.220	1.904
9	Campagnola Emilia . . . . .	25	18	355	349	1.130	621	4	3	553	347	2.067	1.338
10	Campègine . . . . .	17	14	309	293	808	440	7	7	449	277	1.590	1.031
11	Carpineti . . . . .	29	21	797	756	1.335	909	6	6	250	236	2.417	1.928
12	Casalgrande . . . . .	16	12	583	558	1.365	809	6	6	197	156	2.167	1.541
13	Casina . . . . .	44	33	783	736	1.046	725	3	2	142	109	2.018	1.605
14	Castellarano . . . . .	21	14	534	508	1.251	772	1	1	263	252	2.070	1.547
15	Castelnovo di Sotto . . . . .	16	14	551	533	1.020	577	4	4	499	322	2.090	1.450
16	Castelnovo ne' Monti . . . . .	46	42	1.087	1.076	1.032	996	3	3	190	185	2.358	2.302
17	Cavriago . . . . .	6	6	263	254	532	291	1	1	133	117	935	669
18	Ciano d'Enza . . . . .	16	13	656	635	822	612	1	1	119	112	1.614	1.373
19	Collagna . . . . .	—	—	320	312	400	217	1	1	76	71	797	601
20	Corrèggio . . . . .	68	54	1.314	1.270	3.458	1.932	33	31	1.356	888	6.229	4.175
21	Fàbbriico . . . . .	20	16	237	235	765	437	8	5	567	367	1.597	1.060
22	Gattatico . . . . .	14	12	466	447	882	574	8	7	618	445	1.988	1.485
23	Gualtieri . . . . .	15	13	437	409	593	341	12	12	1.347	734	2.404	1.509
24	Guastalla . . . . .	20	19	743	718	1.355	806	8	8	1.337	837	3.463	2.388
25	Ligòncchio . . . . .	3	3	311	288	151	127	1	1	48	46	514	465
26	Luzzara . . . . .	29	28	515	508	757	659	9	9	615	514	1.925	1.718
27	Montècchio Emilia . . . . .	41	30	359	347	644	385	2	2	228	180	1.274	944
28	Novellara . . . . .	15	14	643	619	1.674	940	29	24	1.477	840	3.838	2.437
29	Poviglio . . . . .	16	15	625	605	1.149	692	3	3	459	358	2.252	1.673
30	Quattro Castella . . . . .	19	14	557	535	1.314	809	4	4	139	100	2.033	1.462
31	Ramiseto . . . . .	13	13	511	509	509	398	—	—	37	37	1.070	957
32	Reggiolo . . . . .	19	17	456	441	1.131	684	6	6	940	661	2.552	1.809
33	Règgio nell'Emilia . . . . .	219	158	3.229	3.085	8.931	4.969	97	77	1.891	1.417	14.367	9.706
34	Rio Saliceto . . . . .	8	5	298	281	845	399	3	3	746	417	1.900	1.105
35	Rolo . . . . .	8	8	206	203	518	306	10	10	297	223	1.039	750
36	Rubiera . . . . .	38	28	342	323	1.038	591	11	10	390	278	1.819	1.230
37	San Martino in Rio . . . . .	18	11	373	362	1.148	616	—	—	268	173	1.807	1.162
38	San Polo d'Enza in Caviano . . . . .	19	15	437	431	354	353	1	1	151	150	962	950
39	Sant'Ilario d'Enza . . . . .	19	15	238	228	532	308	7	7	220	132	1.016	690
40	Scandiano . . . . .	29	27	722	683	1.314	888	6	5	260	240	2.331	1.843
41	Toano . . . . .	34	30	738	719	852	769	4	4	346	338	1.974	1.860
42	Vetto . . . . .	8	7	548	525	498	398	1	1	117	113	1.172	1.044
43	Vezzano sul Cròstolo . . . . .	23	23	443	432	669	470	6	6	116	105	1.257	1.036
44	Viano . . . . .	24	22	484	447	983	616	7	4	239	204	1.737	1.293
45	Villa Minozzo . . . . .	12	8	1.234	1.162	1.286	929	2	2	288	277	2.822	2.378
	<b>Provincia . . . . .</b>	<b>1.069</b>	<b>863</b>	<b>26.379</b>	<b>25.347</b>	<b>50.978</b>	<b>31.601</b>	<b>353</b>	<b>312</b>	<b>19.708</b>	<b>13.850</b>	<b>98.487</b>	<b>71.973</b>



## caccia e pesca e ad altri rami di attività economica, secondo la condizione sociale

ADDETTI AD ALTRI RAMI DI ATTIVITÀ ECONOMICA												TOTALE POPOLAZIONE RESIDENTE ATTIVA		N d'or- dine
Indipendenti				Coadiuvanti di indipendenti		Dipendenti				TOTALE		MF	M	
amministratori e liberi professionisti		lavoratori in proprio		MF	M	dirigenti e impiegati		altri		MF	M			
MF	M	MF	M			MF	M	MF	M			MF	M	
14	14	168	127	49	41	93	57	456	380	780	619	3.005	2.074	1
35	32	238	170	57	39	102	77	555	446	987	764	2.802	1.984	2
8	7	88	79	28	23	41	26	315	271	480	406	2.731	2.370	3
37	36	259	223	74	46	121	87	587	485	1.078	877	2.444	2.057	4
31	28	197	152	59	29	92	60	836	614	1.215	883	1.939	1.488	5
46	45	336	249	76	49	101	70	703	548	1.262	961	2.345	1.756	6
7	7	69	56	15	12	40	24	311	304	442	403	780	739	7
25	22	287	220	60	40	116	74	685	594	1.173	950	4.393	2.854	8
21	19	163	109	48	25	68	44	263	233	563	430	2.630	1.768	9
29	29	168	134	48	36	43	24	270	239	558	462	2.148	1.493	10
9	8	165	137	21	18	101	68	459	405	755	636	3.172	2.564	11
33	32	249	214	83	65	117	66	1.254	955	1.736	1.332	3.903	2.873	12
24	23	228	184	38	31	73	49	301	272	664	559	2.682	2.164	13
23	20	148	113	47	33	78	42	680	498	976	706	3.046	2.253	14
48	40	314	257	89	74	109	77	549	441	1.109	889	3.199	2.339	15
46	42	278	242	51	36	189	109	774	680	1.338	1.109	3.696	3.411	16
60	58	318	261	75	63	113	77	698	541	1.264	1.000	2.199	1.669	17
12	11	227	141	51	33	56	39	387	323	733	547	2.347	1.920	18
14	12	49	37	30	14	36	28	240	229	369	320	1.166	921	19
170	160	842	659	252	189	515	296	1.920	1.394	3.699	2.698	9.928	6.873	20
24	22	216	145	68	37	125	83	706	611	1.139	898	2.736	1.958	21
33	32	186	152	46	35	66	44	363	317	694	580	2.682	2.065	22
49	47	282	223	68	49	130	77	439	358	968	754	3.372	2.263	23
148	140	752	600	216	137	396	235	1.603	1.196	3.115	2.308	6.578	4.696	24
6	4	75	52	8	5	42	26	454	433	585	520	1.099	985	25
68	65	501	409	148	129	155	106	983	797	1.855	1.506	3.780	3.224	26
50	48	336	262	81	56	183	107	790	615	1.440	1.088	2.714	2.092	27
68	60	401	289	67	54	214	155	868	707	1.618	1.265	5.456	3.702	28
48	48	278	224	63	46	107	77	454	297	950	692	3.202	2.365	29
22	19	254	208	59	45	95	64	809	695	1.239	1.031	3.272	2.493	30
7	7	57	54	6	6	41	26	327	307	438	400	1.508	1.357	31
60	59	399	308	81	59	124	86	482	407	1.146	919	3.698	2.728	32
1.109	1.040	4.843	3.656	1.043	692	6.592	4.435	18.555	13.812	32.142	23.635	46.509	33.341	33
20	20	147	119	46	36	50	35	189	146	452	356	2.352	1.461	34
24	24	198	141	62	43	64	43	369	265	717	516	1.756	1.266	35
76	72	326	249	101	71	119	78	808	650	1.430	1.120	3.249	2.350	36
42	41	242	193	79	48	100	69	478	415	941	766	2.748	1.928	37
23	21	209	191	56	47	91	56	378	337	757	652	1.719	1.602	38
53	50	286	218	68	46	105	80	800	627	1.312	1.021	2.328	1.711	39
79	76	567	435	155	117	371	272	2.091	1.776	3.263	2.676	5.594	4.510	40
25	20	143	114	28	23	77	43	402	374	675	574	2.649	2.434	41
10	9	140	122	39	25	38	21	193	165	420	342	1.592	1.386	42
21	20	132	113	47	39	82	53	406	378	688	603	1.945	1.639	43
10	10	92	78	24	16	37	24	157	126	320	254	2.057	1.547	44
14	13	211	166	54	41	86	59	707	626	1.072	905	3.894	3.283	45
<b>2.781</b>	<b>2.612</b>	<b>16.064</b>	<b>12.485</b>	<b>3.964</b>	<b>2.798</b>	<b>11.694</b>	<b>7.748</b>	<b>46.054</b>	<b>36.289</b>	<b>80.557</b>	<b>61.932</b>	<b>179.044</b>	<b>133.905</b>	

TAV. 8 — Famiglie residenti : in totale ; col capo famiglia addetto al ramo dell'agricoltura,

N d'or- dine	C O M U N I	FAMIGLIE CON CAPI FAMIGLIA ADDETTI ALL'AGRICOLTURA, CACCIA											
		T O T A L E FAMIGLIE RESIDENTI		I n d i p e n d e n t i				C o a d i u v a n t i d i i n d i p e n d e n t i		D i p e n d e n t i			
				c o n d u t t o r i n o n c o l t i v a t o r i e a l t r i a m m i n i s t r a t o r i		c o n d u t t o r i c o l t i v a t o r i e a l t r i l a v o r a t o r i i n p r o p r i o				d i r i g e n t i e i m p i e g a t i		a l t r i	
		N	componenti	famiglie	componenti	famiglie	componenti	famiglie	componenti	famiglie	componenti	famiglie	componenti
1	Albinea . . . . .	1.126	5.558	17	65	448	2.931	—	—	3	16	181	692
2	Bagnolo in Piano . . . . .	1.142	5.467	2	10	350	2.302	—	—	3	7	183	756
3	Baiso . . . . .	1.205	6.406	17	59	698	4.426	1	4	—	—	99	384
4	Bibbiano . . . . .	1.481	5.830	14	62	452	2.243	—	—	1	2	155	552
5	Boretto . . . . .	1.153	4.386	11	39	266	1.175	—	—	1	3	79	309
6	Brescello . . . . .	1.328	4.866	11	34	344	1.579	2	8	2	10	88	296
7	Busana . . . . .	548	2.104	2	9	199	880	—	—	—	—	15	67
8	Cadelbosco di Sopra . . . . .	1.711	7.762	1	3	599	3.522	—	—	4	17	324	1.285
9	Campagnola Emilia . . . . .	981	4.945	24	105	346	2.496	—	—	2	11	253	982
10	Campègine . . . . .	924	3.958	17	47	293	1.757	—	—	4	14	196	713
11	Carpineti . . . . .	1.479	6.917	25	86	710	4.078	1	6	2	6	119	467
12	Casalgrande . . . . .	1.743	8.131	14	48	531	3.396	—	—	3	10	103	388
13	Casina . . . . .	1.345	5.892	38	124	704	3.555	—	—	1	3	56	204
14	Castellarano . . . . .	1.344	6.561	19	74	512	3.366	—	—	1	2	157	613
15	Castelnovo di Sotto . . . . .	1.560	6.371	13	38	512	2.688	—	—	1	4	221	804
16	Castelnovo ne' Monti . . . . .	2.200	9.199	43	168	1.003	5.021	—	—	—	—	77	258
17	Cavriago . . . . .	1.250	4.686	5	18	236	1.306	2	8	1	5	98	313
18	Ciano d'Enza . . . . .	1.233	5.150	12	31	568	2.753	1	8	1	2	64	222
19	Collagna . . . . .	520	2.487	—	—	204	1.112	—	—	—	—	20	80
20	Corrèggio . . . . .	4.217	19.282	60	210	1.222	7.993	3	12	13	55	611	2.368
21	Fàbrico . . . . .	1.197	5.526	19	64	220	1.674	—	—	4	16	278	1.166
22	Gattatico . . . . .	1.297	5.754	13	44	436	2.491	—	—	2	6	306	1.220
23	Gualtieri . . . . .	1.832	6.661	15	48	394	1.826	—	—	8	34	560	1.984
24	Guastalla . . . . .	3.483	13.665	20	63	679	3.702	1	1	4	18	598	2.376
25	Ligòncchio . . . . .	703	2.808	3	16	197	892	—	—	—	—	12	48
26	Luzzara . . . . .	2.347	9.667	25	99	481	2.909	—	—	3	7	368	1.558
27	Montecchio Emilia . . . . .	1.482	5.681	36	113	334	1.779	—	—	1	5	124	449
28	Novellara . . . . .	2.414	11.070	15	61	605	4.017	1	3	20	90	564	2.258
29	Poviglio . . . . .	1.426	6.241	15	49	559	3.101	1	4	2	8	244	910
30	Quattro Castella . . . . .	1.446	6.550	18	50	522	3.113	—	—	3	9	47	169
31	Ramiseto . . . . .	819	3.599	12	43	437	2.199	—	—	—	—	6	20
32	Reggiolo . . . . .	1.746	7.969	16	73	418	2.909	2	9	6	22	439	1.836
33	Règgio nell'Emilia . . . . .	26.877	103.591	187	763	2.967	19.654	5	29	55	204	964	3.640
34	Rio Saliceto . . . . .	856	4.232	8	21	271	1.780	—	—	3	12	258	1.102
35	Rolo . . . . .	787	3.678	7	26	188	1.211	—	—	6	25	132	557
36	Rubiera . . . . .	1.493	6.865	34	143	312	2.239	—	—	1	4	198	791
37	San Martino in Rio . . . . .	1.097	5.276	16	49	359	2.457	—	—	—	—	141	587
38	San Polo d'Enza in Caviano . . . . .	1.103	4.414	19	46	410	1.943	—	—	—	—	83	308
39	Sant'Ilario d'Enza . . . . .	1.186	4.873	19	55	222	1.356	—	—	3	14	103	389
40	Scandiano . . . . .	3.087	13.718	23	90	630	3.862	4	27	2	10	159	620
41	Toano . . . . .	1.416	6.743	28	100	650	3.724	1	4	—	—	173	738
42	Vetto . . . . .	940	3.798	8	21	485	2.205	1	7	—	—	65	210
43	Vezzano sul Cròstolo . . . . .	1.043	4.483	22	78	400	2.184	—	—	—	—	66	233
44	Viano . . . . .	833	4.136	22	72	422	2.469	—	—	2	5	111	435
45	Villa Minozzo . . . . .	1.905	8.586	8	23	948	4.661	3	16	1	2	109	405
	<b>Provincia . . . . .</b>	<b>91.305</b>	<b>385.542</b>	<b>953</b>	<b>3.440</b>	<b>23.743</b>	<b>138.936</b>	<b>29</b>	<b>146</b>	<b>169</b>	<b>658</b>	<b>9.207</b>	<b>35.762</b>

## caccia e pesca e ad altri rami di attività economica, per condizione sociale del capo famiglia

E PESCA		FAMIGLIE CON CAPI FAMIGLIA ADDETTI AD ALTRI RAMI DI ATTIVITÀ ECONOMICA												N d'or- dine
TOTALE		Indipendenti				Coadiuvanti di indipendenti		Dipendenti				TOTALE		
		amministratori e liberi professionisti		lavoratori in proprio		famiglie	componenti	dirigenti e impiegati		altri				
famiglie	componenti	famiglie	componenti	famiglie	componenti			famiglie	componenti	famiglie	componenti	famiglie	componenti	
649	3.704	11	50	108	444	—	—	30	105	191	752	340	1.351	1
538	3.075	18	87	141	556	2	7	40	136	248	980	449	1.766	2
815	4.873	6	24	60	260	—	—	22	72	153	657	241	1.013	3
622	2.859	25	118	188	743	2	7	65	224	288	1.036	568	2.128	4
357	1.526	20	90	133	498	—	—	37	126	389	1.457	579	2.171	5
447	1.927	35	138	212	716	1	5	47	145	348	1.262	643	2.266	6
216	956	6	34	49	193	—	—	18	52	160	620	233	899	7
928	4.827	12	46	158	645	2	8	56	185	282	1.033	510	1.917	8
625	3.594	12	42	91	390	1	5	37	140	112	455	253	1.032	9
510	2.531	20	72	101	378	3	17	25	73	115	437	264	977	10
857	4.643	4	15	103	417	—	—	44	141	251	1.016	402	1.589	11
651	3.842	28	144	166	677	1	4	48	171	590	2.366	833	3.362	12
799	3.886	18	69	143	597	1	5	41	140	171	676	374	1.487	13
689	4.055	18	73	90	385	—	—	35	118	347	1.423	490	1.999	14
747	3.534	26	91	213	831	4	11	60	199	244	914	547	2.046	15
1.123	5.447	32	158	203	791	—	—	80	269	423	1.631	738	2.849	16
342	1.650	51	212	220	826	3	15	51	157	334	1.129	659	2.339	17
646	3.016	11	41	132	552	2	9	36	101	209	769	390	1.472	18
224	1.192	10	45	36	176	—	—	20	71	128	563	194	855	19
1.909	10.638	126	568	535	2.212	4	15	210	710	748	2.851	1.623	6.356	20
521	2.920	20	94	139	564	—	—	51	174	328	1.276	538	2.108	21
757	3.761	23	86	105	392	—	—	40	144	181	699	349	1.321	22
977	3.892	32	134	188	678	3	11	64	234	228	804	515	1.861	23
1.302	6.160	117	418	536	1.955	1	3	197	629	601	2.289	1.452	5.294	24
212	956	4	17	44	164	—	—	26	72	297	1.219	371	1.472	25
877	4.573	57	250	357	1.393	4	19	77	258	454	1.650	949	3.570	26
495	2.346	42	189	229	842	—	—	92	316	374	1.327	737	2.674	27
1.205	6.429	42	168	253	1.016	5	27	107	407	434	1.696	841	3.314	28
821	4.072	31	147	167	625	—	—	47	152	164	579	409	1.503	29
590	3.341	12	59	166	685	—	—	47	142	418	1.601	643	2.487	30
455	2.262	3	15	38	165	—	—	23	71	163	690	227	941	31
881	4.849	47	189	226	855	3	13	55	185	180	747	511	1.989	32
4.178	24.290	844	3.250	3.292	11.961	52	203	3.623	12.648	9.284	33.217	17.095	61.279	33
540	2.915	15	58	99	403	—	—	24	80	64	288	202	829	34
333	1.819	17	66	122	548	—	—	28	109	131	519	298	1.242	35
545	3.177	62	260	216	926	1	9	51	180	373	1.428	703	2.803	36
516	3.093	29	120	161	624	—	—	47	166	202	795	439	1.705	37
512	2.297	15	61	163	635	—	—	45	166	189	750	412	1.612	38
347	1.814	39	171	197	714	—	—	54	215	364	1.394	654	2.494	39
818	4.609	60	272	352	1.462	7	26	157	602	1.128	4.545	1.704	6.907	40
852	4.566	17	67	94	450	—	—	41	127	184	787	336	1.431	41
559	2.443	6	25	92	355	—	—	17	50	90	367	214	797	42
488	2.495	13	41	102	430	1	4	37	130	230	865	383	1.470	43
557	2.981	9	50	64	292	—	—	22	71	64	264	159	677	44
1.069	5.107	9	37	138	628	1	8	52	182	287	1.256	487	2.111	45
<b>34.101</b>	<b>178.942</b>	<b>2.054</b>	<b>8.361</b>	<b>10.622</b>	<b>41.049</b>	<b>104</b>	<b>431</b>	<b>6.026</b>	<b>20.845</b>	<b>22.152</b>	<b>83.079</b>	<b>40.958</b>	<b>153.785</b>	

TAV. 9 — Abitazioni, altri alloggi e relativi abitanti. Abitazioni e relative stanze, per titolo di godimento

N d'or- dine	C O M U N I	ABITAZIONI OCCUPATE									ABITAZIONI NON OCCUPATE						ALTRI ALLOGGI OCCUPATI (a)		
		T O T A L E				Proprietà e usufrutto			Affitto			T O T A L E		Proprietà e usufrutto		Affitto		N	abi- tanti
		N	stanze		abitanti	N	stanze	abi- tanti	N	stanze	abitanti	N	stanze	N	stanze	N	stanze		
			N	adibite esclu- sivam. altro uso															
1	Albinea . . . . .	1.102	4.304	51	5.550	246	1.105	1.079	451	1.296	1.797	76	479	64	443	9	18	3	5
2	Bagnolo in Piano . . . . .	1.116	4.364	291	5.453	308	1.405	1.449	578	1.847	2.486	23	96	16	70	1	2	5	8
3	Baiso . . . . .	1.183	4.408	66	6.384	631	2.463	3.198	244	632	1.015	44	176	31	125	11	41	10	22
4	Bibbiano . . . . .	1.447	5.330	37	5.766	498	2.116	1.965	685	2.094	2.509	60	263	38	184	13	25	1	1
5	Boretto . . . . .	1.093	4.279	123	4.371	454	2.102	1.841	531	1.778	2.090	5	30	4	28	1	2	6	14
6	Brescello . . . . .	1.312	4.685	80	4.855	495	2.020	1.758	607	1.897	2.223	34	158	26	140	7	16	5	8
7	Busana . . . . .	529	2.232	39	2.099	450	1.943	1.797	47	175	173	118	383	113	365	4	15	2	3
8	Cadelbosco di Sopra . . . . .	1.631	6.657	52	7.742	527	2.388	2.349	728	2.431	3.051	27	89	15	53	7	19	11	20
9	Campagnola Emilia . . . . .	970	3.964	8	4.915	204	1.119	1.041	489	1.536	1.973	11	55	7	48	4	7	9	28
10	Campègine . . . . .	899	3.808	28	3.958	291	1.354	1.194	416	1.485	1.613	14	50	9	39	4	9	—	—
11	Carpineti . . . . .	1.443	6.252	41	6.902	808	3.591	3.499	274	857	1.087	139	498	120	449	6	17	4	13
12	Casalgrande . . . . .	1.681	6.030	124	8.085	475	1.994	2.284	787	2.179	3.310	47	244	31	200	7	21	11	46
13	Casina . . . . .	1.324	5.305	92	5.886	791	3.286	3.415	232	740	862	135	486	122	433	7	31	3	6
14	Castellarano . . . . .	1.277	4.781	154	6.547	461	1.893	2.151	412	1.089	1.736	35	151	25	127	8	17	5	14
15	Castelnovo di Sotto . . . . .	1.462	5.733	73	6.357	514	2.335	2.146	734	2.432	2.967	19	92	15	78	2	5	4	13
16	Castelnovo ne' Monti . . . . .	2.133	8.428	82	9.164	1.345	5.635	5.690	424	1.285	1.520	221	622	196	548	18	50	12	30
17	Cavriago . . . . .	1.165	4.168	116	4.682	402	1.619	1.577	594	1.846	2.209	32	112	18	73	7	16	—	—
18	Ciano d'Enza . . . . .	1.199	4.565	102	5.129	709	2.847	2.957	260	773	966	64	249	57	230	5	12	5	19
19	Collagna . . . . .	497	1.850	19	2.480	404	1.529	2.036	34	115	164	70	226	64	214	1	2	1	7
20	Corrèggio . . . . .	4.068	15.501	222	19.245	985	4.710	4.599	2.227	7.000	9.316	59	274	39	229	19	43	13	32
21	Fàbbriico . . . . .	1.182	3.970	6	5.520	212	997	949	707	1.929	2.857	35	147	26	117	7	13	1	6
22	Gattatico . . . . .	1.228	5.659	398	5.734	315	1.770	1.332	636	2.550	2.804	17	77	10	57	5	12	5	20
23	Gualtieri . . . . .	1.678	5.758	69	6.654	637	2.597	2.519	798	2.289	2.965	16	81	8	61	6	12	3	6
24	Guastalla . . . . .	3.295	12.339	287	13.614	885	4.137	3.633	2.088	6.968	8.540	33	124	10	59	17	46	16	30
25	Ligòncchio . . . . .	637	2.635	59	2.801	485	2.059	2.203	88	322	339	136	410	127	381	3	14	3	7
26	Luzzara . . . . .	2.273	7.782	235	9.629	585	2.693	2.591	1.409	4.126	5.791	44	114	21	65	18	37	11	18
27	Montècchio Emilia . . . . .	1.448	5.277	118	5.660	442	1.932	1.696	771	2.347	2.754	35	114	17	78	15	28	12	19
28	Novellara . . . . .	2.351	8.805	261	11.036	560	2.612	2.478	1.235	3.690	5.118	29	117	18	98	8	12	6	15
29	Poviglio . . . . .	1.362	6.081	651	6.197	401	2.082	1.728	706	2.756	3.075	21	113	16	96	5	17	16	42
30	Quattro Castella . . . . .	1.409	5.349	58	6.544	395	1.677	1.637	581	1.679	2.213	70	493	57	457	10	30	1	1
31	Ramiseto . . . . .	787	2.937	14	3.563	602	2.294	2.678	73	226	305	135	410	88	258	6	15	10	36
32	Reggiolo . . . . .	1.709	6.071	267	7.960	361	1.729	1.555	1.065	3.353	4.832	23	174	18	166	5	8	4	6
33	Règgio nell'Emilia . . . . .	24.432	87.552	991	103.013	4.372	20.630	19.471	17.074	53.962	66.394	568	2.343	344	1.645	160	496	102	529
34	Rio Saliceto . . . . .	829	2.899	34	4.231	191	777	991	363	1.080	1.620	10	50	4	16	3	8	1	1
35	Rolo . . . . .	780	2.877	126	3.678	201	908	964	463	1.491	2.005	12	46	8	36	4	10	—	—
36	Rubiera . . . . .	1.448	5.339	200	6.802	361	1.781	1.770	841	2.408	3.397	16	50	3	13	12	35	11	39
37	San Martino in Rio . . . . .	1.081	4.317	382	5.272	290	1.417	1.321	539	1.643	2.253	34	135	12	62	14	33	1	4
38	San Polo d'Enza in Caviano . . . . .	1.084	4.213	236	4.414	467	1.949	1.824	465	1.621	1.830	47	240	37	209	8	26	—	—
39	Sant'Ilario d'Enza . . . . .	1.157	4.136	127	4.833	245	1.139	993	719	2.226	2.788	11	85	9	79	2	6	11	40
40	Scandiano . . . . .	2.989	10.692	252	13.714	817	3.435	3.789	1.598	4.674	6.591	122	470	77	336	35	95	3	4
41	Toano . . . . .	1.334	5.392	146	6.723	811	3.417	3.915	221	668	935	112	349	91	234	9	22	4	10
42	Vetto . . . . .	905	3.233	51	3.794	632	2.294	2.613	116	346	446	138	380	115	324	6	11	—	—
43	Vezzano sul Cròstolo . . . . .	1.011	3.449	4	4.475	471	1.731	1.947	306	815	1.131	72	267	59	242	10	17	3	6
44	Viano . . . . .	812	3.113	116	4.136	356	1.500	1.637	181	489	728	29	142	24	126	1	4	—	—
45	Villa Minozzo . . . . .	1.862	7.654	164	8.560	1.518	6.422	7.055	163	539	650	142	458	130	419	11	35	8	20
	<b>Provincia . . . . .</b>	<b>86.614</b>	<b>324.173</b>	<b>7.052</b>	<b>384.127</b>	<b>27.610</b>	<b>121.483</b>	<b>121.364</b>	<b>43.960</b>	<b>137.684</b>	<b>175.428</b>	<b>3.140</b>	<b>12.122</b>	<b>2.339</b>	<b>9.760</b>	<b>521</b>	<b>1.410</b>	<b>432</b>	<b>1.148</b>

(a) Grotte, baracche, cantine, magazzini, negozi, uffici, locali di scuole e caserme, archi di mura e di ponti\* carrozzoni ambulanti, ecc.

TAV. 10 — Abitazioni occupate e non occupate, per servizio installato

N. d'or- dine	COMUNI	TOTALE ABITAZIONI	ABITAZIONI FORNITE DI									ABITAZIONI SFORNITE DI	
			cucina	acqua potabile			latrina		bagno	impianto fisso di		acqua potabile e latrina	qualsiasi servizio
				di acquedotto		di pozzo	interna	esterna		illuminaz. elettrica	gas per cucina		
				interna	esterna								
1	Albinea . . . . .	1.181	1.145	10	2	1.098	145	872	34	796	—	35	2
2	Bagnolo in Piano . . . . .	1.144	1.124	14	40	440	137	961	51	978	—	36	—
3	Baiso . . . . .	1.237	1.185	91	138	468	72	339	14	938	—	481	9
4	Bibbiano . . . . .	1.508	1.475	26	7	1.463	119	1.342	37	1.367	—	7	—
5	Boretto . . . . .	1.104	1.042	10	16	1.008	62	971	30	922	—	25	—
6	Brescello . . . . .	1.351	1.325	12	2	1.242	115	1.200	39	1.074	—	13	1
7	Busana . . . . .	649	637	171	16	4	127	73	12	593	—	365	2
8	Cadelbosco di Sopra . . . . .	1.669	1.614	4	1	1.051	155	1.334	35	1.448	—	128	1
9	Campagnola Emilia . . . . .	990	944	2	1	873	88	877	39	829	—	7	—
10	Campègine . . . . .	913	911	6	4	760	65	804	25	753	—	28	—
11	Carpineti . . . . .	1.586	1.524	113	172	336	179	321	17	1.064	—	789	23
12	Casalgrande . . . . .	1.739	1.633	28	17	1.039	339	1.025	36	1.545	—	229	5
13	Casina . . . . .	1.462	1.419	131	72	211	142	310	12	879	—	841	11
14	Castellarano . . . . .	1.317	1.262	77	31	1.181	220	861	16	962	—	5	1
15	Castelnovo di Sotto . . . . .	1.485	1.447	9	5	1.259	274	1.157	41	1.177	—	20	1
16	Castelnovo ne' Monti . . . . .	2.366	2.334	317	38	368	354	819	79	2.100	—	965	6
17	Cavriago . . . . .	1.197	1.177	534	416	237	196	934	72	1.064	—	2	—
18	Ciano d'Enza . . . . .	1.268	1.233	153	60	438	87	512	14	1.030	—	435	6
19	Collagna . . . . .	568	536	68	65	6	80	27	5	510	—	400	5
20	Corrèggio . . . . .	4.140	4.012	585	124	2.700	1.339	2.665	217	3.639	—	59	3
21	Fàbbriico . . . . .	1.218	1.127	—	—	1.176	258	956	71	930	—	1	—
22	Gattatico . . . . .	1.250	1.216	6	2	1.159	106	1.119	16	842	—	6	—
23	Gualtieri . . . . .	1.697	1.650	33	31	1.417	75	1.537	36	1.352	—	48	2
24	Guastalla . . . . .	3.344	3.220	855	206	2.157	609	2.660	211	2.686	—	6	—
25	Ligòncchio . . . . .	776	728	179	6	8	134	107	59	703	—	483	20
26	Luzzara . . . . .	2.328	2.149	209	127	1.869	141	2.125	70	1.924	—	17	3
27	Montècchio Emilia . . . . .	1.495	1.433	332	72	925	302	1.145	86	1.362	—	13	2
28	Novellara . . . . .	2.386	2.330	73	14	911	464	1.284	80	1.823	—	551	5
29	Poviglio . . . . .	1.399	1.357	—	—	913	169	970	41	1.083	—	209	3
30	Quattro Castella . . . . .	1.480	1.436	8	7	1.249	216	1.064	47	1.238	—	128	—
31	Ramiseto . . . . .	932	910	30	9	10	60	63	8	848	—	780	5
32	Reggiolo . . . . .	1.736	1.629	10	3	1.686	135	1.485	36	1.285	—	16	1
33	Règgio nell'Emilia . . . . .	25.192	23.872	12.587	1.572	10.290	11.358	13.297	3.888	23.957	6.550	81	8
34	Rio Saliceto . . . . .	840	835	—	3	97	62	766	7	637	—	11	—
35	Rolo . . . . .	792	759	—	—	742	101	683	34	623	—	2	—
36	Rubiera . . . . .	1.475	1.429	37	19	1.311	388	1.059	60	1.288	—	4	—
37	San Martino in Rio . . . . .	1.116	1.079	13	34	780	143	953	22	1.011	—	6	—
38	San Polo d'Enza in Caviano . . . . .	1.131	1.100	306	177	639	252	867	44	941	—	—	—
39	Sant'Ilàrio d'Enza . . . . .	1.179	1.123	396	449	319	202	950	62	1.083	—	—	—
40	Scandiano . . . . .	3.114	3.008	246	100	2.312	537	2.397	87	2.854	—	71	1
41	Toano . . . . .	1.450	1.428	25	21	174	148	182	8	1.142	—	996	5
42	Vetto . . . . .	1.043	1.029	3	2	121	36	156	2	744	—	778	7
43	Vezzano sul Cròstolo . . . . .	1.086	1.044	127	45	175	94	568	15	809	—	344	6
44	Viano . . . . .	841	829	3	14	403	59	409	9	425	—	242	5
45	Villa Minozzo . . . . .	2.012	554	52	25	47	68	70	9	447	—	1.428	43
	<b>Provincia . . . . .</b>	<b>90.186</b>	<b>85.253</b>	<b>17.891</b>	<b>4.165</b>	<b>47.072</b>	<b>20.412</b>	<b>54.326</b>	<b>5.833</b>	<b>75.710</b>	<b>6.550</b>	<b>11.091</b>	<b>192</b>

