

ISTITUTO CENTRALE DI STATISTICA
IX CENSIMENTO GENERALE DELLA POPOLAZIONE

4 NOVEMBRE 1951

VOLUME I
DATI SOMMARI PER COMUNE

FASCICOLO 31

PROVINCIA DI LA SPEZIA



SOC. ABETE - ROMA

1955

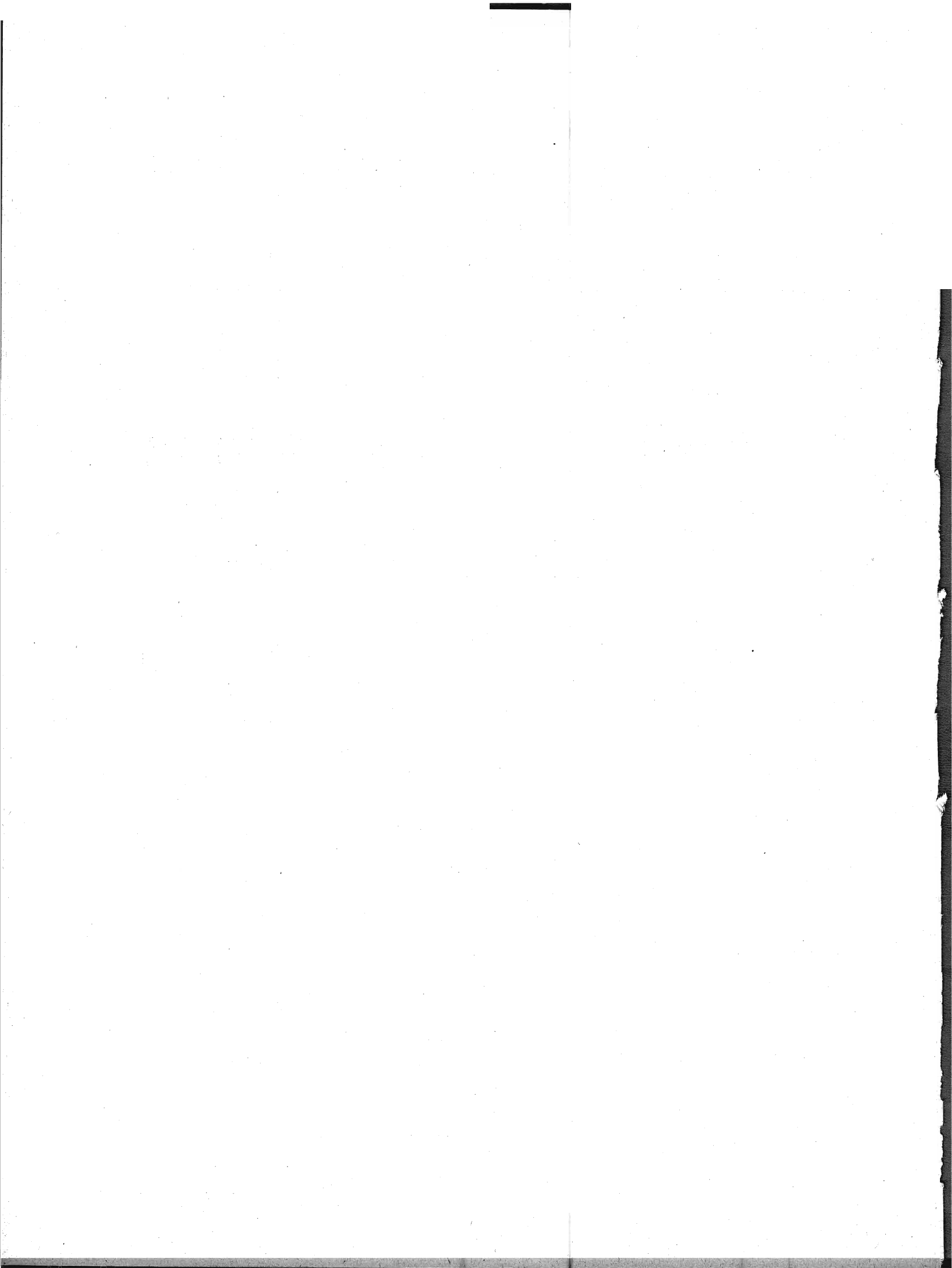

I N D I C E

CARTA PLANIMETRICA

AVVERTENZE	<i>Pag.</i> 5
TAVOLA 1 - Superficie territoriale e densità - Popolazione per sesso : residente, per specie di località abitata ; residente temporaneamente assente, per luogo di presenza ; presente, per carattere della dimora	» 12
» 2 - Altitudine e popolazione residente dei comuni, delle frazioni geografiche e delle località abitate	» 14
» 3 - Popolazione residente, per sesso e stato civile	» 19
» 4 - Popolazione residente, per sesso e classi di età	» 20
» 5 - Popolazione residente in età da 6 anni in poi, per sesso : analfabeti ; alfabeti, secondo il titolo di studio	» 22
» 6 - Popolazione residente in età da 10 anni in poi, per sesso : attiva, secondo il ramo di attività economica ; non attiva, secondo alcuni gruppi di condizioni non professionali	» 24
» 7 - Popolazione residente attiva, per sesso : addetta al ramo dell'agricoltura, caccia e pesca e ad altri rami di attività economica, secondo la condizione sociale	» 26
» 8 - Famiglie residenti : in totale ; col capo famiglia addetto al ramo dell'agricoltura, caccia e pesca e ad altri rami di attività economica, per condizione sociale del capo famiglia	» 28
» 9 - Abitazioni, altri alloggi e relativi abitanti. Abitazioni e relative stanze, per titolo di godimento	» 30
» 10 - Abitazioni occupate e non occupate, per servizio installato	» 31

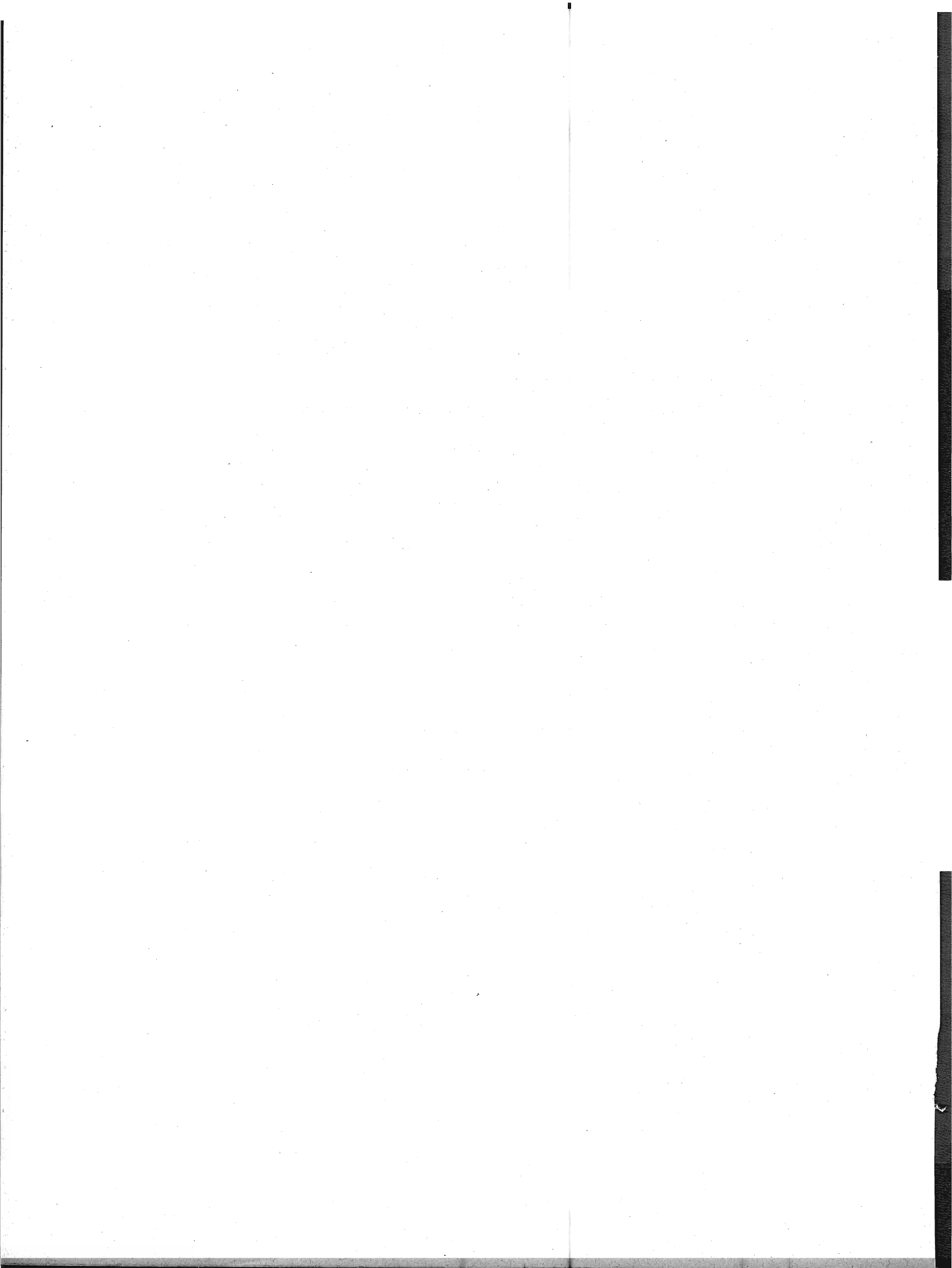

AVVERTENZE

Le presenti « avvertenze » hanno lo scopo di eliminare le eventuali incertezze che possono sorgere nella interpretazione dei dati, allorchè si consultano le tavole statistiche contenute nel fascicolo. A tal fine si è ritenuto necessario definire le modalità cui fanno riferimento i dati indicati nelle predette tavole ogni qual volta esse modalità possano far sorgere dubbi sul loro preciso significato.

Per facilità di ricerca, accanto ad ogni modalità oggetto di definizione sono riportati, fra parentesi, i numeri distintivi delle tavole statistiche i cui dati sono classificati in funzione della modalità considerata.

Ai fini di eventuali raffronti fra i dati riportati nel presente fascicolo e quelli analoghi risultanti dal Censimento generale della popolazione al 21-4-1936, si richiama quanto esposto in proposito nella « Relazione generale » al IX Censimento generale della popolazione.

1. - Carta planimetrica provinciale. — Nella carta planimetrica (scala 1: 250.000) inserita nel fascicolo sono indicati, con riferimento alla data di censimento, i confini dei Comuni della provincia e la rete stradale e ferroviaria statale.

I confini comunali sono stati tracciati in base al piano topografico del IX Censimento generale della popolazione, formato con le tavolette al 25.000 dell'Istituto Geografico Militare; l'ubicazione dei centri capoluoghi di comune è stata contrassegnata con simboli convenzionali corrispondenti alle classi di ampiezza demografica (popolazione residente) indicate in calce alla carta stessa.

I Comuni sono contraddistinti da un numero progressivo secondo l'ordine geografico (dall'alto in basso e da sinistra a destra). Nel retro della carta è predisposto l'elenco dei Comuni in ordine alfabetico con riferimento anche al numero d'ordine geografico, onde facilitare l'individuazione dei singoli Comuni nella carta stessa.

2. - Comune. — La denominazione e la superficie territoriale dei Comuni fanno riferimento alla data di censimento (4 novembre 1951). La superficie territoriale (espressa in ettari) è quella fornita dagli Uffici Tecnici del Catasto o Erariali; eventuali differenze con i dati pubblicati nei fascicoli provinciali relativi al Censimento generale della popolazione del 21 aprile 1936 sono da ascrivere a variazioni territoriali o a rettifiche per accertamenti intervenuti successivamente.

Le zone di territorio in contestazione tra due o più Comuni sono comprese, ai fini del Censimento, nella circoscrizione di uno dei Comuni medesimi, come posto in evidenza, di volta in volta, con apposita nota in calce alle tavole 1 e 2. Analoga nota è stata apposta per le variazioni territoriali che hanno avuto esecuzione, successivamente alla data di censimento, fino al 30 giugno 1954.

3. - Frazione geografica (Tav. 2). — Quota parte di territorio comunale comprendente di norma un centro abitato, nonchè nuclei abitati e case sparse circonvicini gravitanti sul centro. Sono considerate, inoltre, frazioni geografiche a se stanti, anche se disabitate:

a) le isole amministrative, cioè le parti di territorio comunale separate, da quella comprendente la casa comunale, dal territorio di altro o di altri Comuni e le isole marittime e lacuali;

b) le zone di territorio comprendenti nuclei o case sparse gravitanti su centri abitati di altri Comuni;

c) le zone di territorio di alta montagna completamente disabitata, le paludi, gli acquitrini e i laghi appartenenti ad un solo Comune, purchè di una certa ampiezza;

d) la parte di lago spettante a ciascun Comune, qualora il lago risulti diviso tra più Comuni;

e) le zone di territorio in contestazione tra due o più Comuni.

4. - **Località abitate** (*Tavv. 1 e 2*). — Aggregati più o meno grandi di case che, ai fini dell'insediamento della popolazione, si distinguono in: «centro abitato», «nucleo abitato», «case sparse». I centri e i nuclei abitati, aventi sempre un nome proprio, possono risultare costituiti da case situate nel territorio di due o più Comuni confinanti; tale particolarità è posta in evidenza, di volta in volta, con apposita nota.

— **Centro abitato** (*Tavv. 1 e 2*). — Aggregato di case contigue o vicine con interposte strade, piazze e simili, o comunque brevi soluzioni di continuità, caratterizzato dall'esistenza di servizi od esercizi pubblici determinanti un luogo di raccolta ove sogliono concorrere anche gli abitanti dei luoghi vicini, per ragioni di culto, istruzione, affari, approvvigionamenti e simili.

Sono considerati «centri abitati temporanei» le località turistiche, di cura e di villeggiatura non abitate continuamente, aventi, però, nel periodo di attività stagionale, i requisiti di centro abitato.

I centri che comprendono la casa comunale sono contrassegnati con asterisco.

— **Nucleo abitato** (*Tavv. 1 e 2*). — Aggregato di case, con almeno cinque famiglie, privo del luogo di raccolta che caratterizza il centro abitato. Il carattere di nucleo abitato è, inoltre, riconosciuto:

a) al gruppo, anche minimo, di case vicine tra loro, situate in zona montana, quando vi abitino almeno due famiglie e le condizioni della viabilità siano tali da rendere difficili e comunque non frequenti i rapporti con le altre località abitate;

b) all'aggregato di case (dirute o non dirute) in zona montana, già sede di popolazione e, alla data di censimento, disabitato per il noto fenomeno dello spopolamento montano;

c) ai fabbricati di aziende agricole e zootecniche (cascine, fattorie, masserie, ecc.), anche se costituiti da un solo edificio, purchè il numero delle famiglie in esso abitanti non sia inferiore a cinque;

d) ai conventi, alle case di cura, alle colonie climatiche e sanatoriali, agli orfanotrofi, alle case di correzione e alle scuole-convitto situati in aperta campagna;

e) agli edifici distanti da centri e nuclei abitati, con servizi od esercizi pubblici (stazione ferroviaria, centrale idroelettrica, spaccio, chiesa, ecc.), purchè negli stessi o nelle eventuali case prossime, da comprendere nel nucleo, abitino almeno due famiglie.

— **Case sparse** (*Tavv. 1 e 2*). — Case disseminate per la campagna o situate lungo strade a distanza tale tra loro da non poter costituire nemmeno un nucleo abitato.

5. - **Accentatura dei nomi dei Comuni, delle frazioni geografiche e delle località abitate.** — Ai fini della retta pronuncia dei nomi dei Comuni, delle frazioni geografiche e delle località abitate, è stato posto l'accento tonico sulle parole sdrucciole e tronche.

Le parole piane non sono state accentate anche se terminanti con vocali costituenti iato, mentre sono state accentate sulla penultima sillaba se terminanti con vocali costituenti dittongo.

Le parole terminanti con consonante sono state accentate se l'accento tonico non cade sull'ultima vocale.

6. - **Altitudine** (*Tav. 2*). — Per i Comuni e le frazioni geografiche è stata indicata l'altitudine minima e massima dell'intero territorio; l'altitudine dei centri abitati si riferisce al principale luogo di raccolta, di norma una piazza (della chiesa parrocchiale, del municipio, del mercato, ecc.); l'altitudine dei nuclei abitati fa riferimento ad un punto intermedio del terreno su cui sorgono le case dei nuclei stessi.

7. - **Popolazione residente** (*Tavv. 1 e 2*). — È costituita dal complesso delle persone aventi, alla data di censimento, la dimora abituale nel Comune considerato, anche se non iscritte nel registro della popolazione stabile, tanto se presenti quanto se temporaneamente assenti dal Comune, alla data medesima, per una delle seguenti ragioni: a) affari, diporto, breve cura e simili; b) balatico (bambini dati a balia); c) istruzione, riabilitazione, noviziato religioso; d) servizio militare di leva, di richiamo, di volontariato (esclusi i dispersi in guerra); e) servizio statale all'estero; f) missione fuori sede; g) attività svolte continuativamente in Comune diverso da quello di abitazione della famiglia, sempre che il rientro in famiglia ricorresse almeno settimanalmente; h) lavori stagionali o comunque temporanei; i) mancanza di sede fissa di lavoro; l) imbarco su navi della marina militare o mercantile; m) ricovero temporaneo in luoghi di cura o di assistenza, compreso il ricovero in istituti psichiatrici di durata inferiore a tre anni; n) detenzione in attesa di giudizio o condanna a pena inferiore a 5 anni o confino.

Nella popolazione residente di ciascun Comune sono compresi anche gli sfollati per eventi bellici che in esso hanno conservato l'iscrizione anagrafica, pur alloggiando fuori del territorio del Comune stesso, nel quale non hanno potuto ancora far ritorno per cause indipendenti dalla loro volontà, nonchè i cittadini italiani profughi da territori non più amministrati dall'Italia dopo l'ultima guerra (esclusa la Zona A del T.L.T.) che, alla data di censimento, si trovavano nel territorio del Comune.

La popolazione residente di ciascun centro o nucleo diviso fra due o più Comuni (Tav. 2) è data dalla somma delle quote parti riportate per il centro o nucleo stesso nei diversi Comuni di appartenenza indicati in nota.

8. - Popolazione presente (Tav. 1). — È costituita dalle persone presenti nel Comune considerato, alla data di censimento, tanto se residenti nel Comune, quanto se residenti in altri Comuni o all'estero.

9. - Densità demografica dei Comuni (Tav. 1). — Rapporto fra il totale della popolazione residente di ciascun Comune e la superficie territoriale del Comune espressa in Km²; il tutto, con riferimento alla data di censimento.

10. - Assenza temporanea (Tav. 1). — Riguarda coloro che, alla data di censimento, erano assenti dal Comune di residenza per una qualsiasi delle ragioni di cui al punto 7.

11. - Età (Tavv. 5 e 6). — È misurata in anni compiuti e pertanto nelle classificazioni per gruppi gli estremi inferiori e superiori di ciascuna classe sono espressi in anni compiuti. Così, ad es.:

- fino a 6 anni: dalla nascita fino al 6° anno di vita compiuto (cioè fino al 6° compleanno);
- da 6 a 10 anni: dal 6° anno compiuto fino al 10° anno compiuto (cioè fino al 10° compleanno);
- da 10 a 14 anni: dal 10° anno compiuto fino al 14° anno compiuto (cioè fino al 14° compleanno);
- da 14 a 18 anni: dal 14° anno compiuto fino al 18° anno compiuto (cioè fino al 18° compleanno);
-
- da 65 anni in poi: dal 65° anno compiuto in poi.

È da avvertire che i casi di censiti in età ignota sono stati eliminati mediante accertamenti presso i Comuni di residenza e di nascita dei censiti stessi; i rarissimi casi per i quali non è stato possibile accertare l'esatta data di nascita sono stati eliminati in base alle altre notizie del foglio di censimento interferenti con l'età.

12. - Grado di istruzione dei censiti (Tav. 5). — Si riferisce al più alto titolo di studio conseguito in qualsiasi scuola (pubblica o privata, italiana o straniera, anche all'estero), non alla più alta classe o al più alto corso frequentato con successo.

— **Analfabeti.** — Sono considerati tali coloro che hanno dichiarato di non sapere nè leggere nè scrivere (analfabeti completi), più coloro che hanno dichiarato di sapere solo leggere o solo scrivere (semi-analfabeti).

— **Alfabeti.** — Sono considerati tali coloro che hanno dichiarato di possedere un titolo di studio o, almeno, di saper leggere e scrivere. Gli scolari delle prime classi elementari, in età da 6 anni in poi, sono stati considerati alfabeti.

— **Alfabeti privi di titolo di studio.** — Coloro che non hanno conseguito neanche il minimo titolo di studio di scuola elementare (certificato di proscioglimento).

— **Alfabeti forniti di titolo di studio di scuola elementare.** — Coloro che hanno conseguito il certificato di proscioglimento o la licenza elementare.

— **Alfabeti forniti di titolo di studio di scuola media inferiore.** — Nel gruppo sono compresi anche coloro che hanno ultimato con successo i corsi ginnasiali.

— **Alfabeti forniti di titolo di studio di scuola media superiore.** — I censiti con titolo di studio di scuola artistica media sono compresi nel gruppo con titolo di studio di scuola media superiore tecnica, professionale e artistica.

13. - Popolazione attiva e popolazione non attiva (Tavv. 6 e 7). — La popolazione attiva è costituita dai censiti in età da 10 anni in poi esercitanti una professione, arte o mestiere. Sono compresi nella popolazione attiva anche i disoccupati, i militari (di leva, volontari e richiamati), i ricoverati temporaneamente in luoghi di cura o di assistenza, i detenuti in attesa di giudizio o condannati a pena inferiore a 5 anni e i confinati, per tutti i quali è stata considerata l'ultima attività professionale esercitata, rispettivamente, prima della disoccupazione, del servizio militare, del ricovero, della detenzione, del confino.

La popolazione non attiva è costituita dai censiti di qualunque età di condizione non professionale e cioè: bambini, studenti, persone in attesa di prima occupazione, donne attendenti alle cure domestiche, proprietari, benestanti, pensionati, infermi o ricoverati in luoghi di cura o di assistenza a tempo indeterminato, inabili permanenti, detenuti condannati a pena di 5 anni e più, persone viventi a carico della pubblica beneficenza, mendicanti, prostitute. Nella tavola 6 la popolazione non attiva considerata è quella in età da 10 anni in poi; pertanto nelle persone in attesa di prima occupazione sono comprese anche quelle, dichiaratesi tali, in età da 10 a 14 anni. Circa le donne attendenti alle cure domestiche, è da tener presente che sono considerate tali anche quelle che, pur esercitando una professione, arte o mestiere, dedicano prevalentemente la propria attività alla casa.

14. - Ramo di attività economica in cui il censito esercita la professione, arte o mestiere (Tav. 6). — La classificazione delle attività economiche predisposta dall'Istituto Centrale di Statistica, che ha per base l'attività (unica o prevalente) delle singole « unità locali » (fabbriche, botteghe artigiane, laboratori, negozi, sedi e filiali bancarie e assicurative, ospedali, gabinetti medici e studi professionali, esercizi pubblici, ecc.), si articola in categorie raggruppate in classi e successivamente in rami.

L'ordine di successione dei rami prende anzitutto in considerazione le attività economiche riguardanti la lavorazione della terra, l'allevamento del bestiame e la cattura di animali (agricoltura, caccia e pesca); poi lo sfruttamento del sottosuolo e la trasformazione dei prodotti (industrie estrattive e manifatturiere); seguono le costruzioni edilizie e stradali e le installazioni di impianti; indi, la produzione e distribuzione di energia elettrica e di gas e la distribuzione di acqua; i trasporti di cose e di persone e le comunicazioni di notizie; il commercio; il credito, le assicurazioni e le gestioni finanziarie; le prestazioni di servizi riguardanti il settore privato e, infine, i servizi prestati dall'amministrazione statale e da enti pubblici.

15. - Posizione nella professione e condizione sociale (Tavv. 7 e 8). — La condizione del censito in rapporto all'impresa (azienda, ente, ecc.) ove egli svolge la propria attività professionale individua la posizione nella professione. Nel presente fascicolo le predette posizioni, ad esclusione di quella di « coadiuvante », sono state opportunamente raggruppate e i gruppi così formati sono stati denominati, per brevità, « condizioni sociali » che, alla loro volta, sono state riunite in due grandi categorie: I) condizioni di « indipendente », se il censito gestisce l'impresa o, comunque, lavora in conto proprio; II) condizioni di « dipendente », se il censito lavora per conto altrui.

I) INDIPENDENTI

A - Agricoltura, caccia e pesca. — Sono considerati indipendenti: *a*) i conduttori non coltivatori e altri amministratori, cioè coloro che gestiscono un'azienda agricola, forestale, zootecnica o per la caccia o per la pesca, sopportandone il rischio e nella quale non impiegano nè l'opera manuale propria, nè quella dei familiari; *b*) i conduttori coltivatori, cioè coloro che gestiscono un'azienda agricola, forestale, zootecnica sopportandone il rischio e nella quale impiegano l'opera manuale propria o quella dei familiari; *c*) i terraticanti, cioè coloro che assumono (di solito per la durata del ciclo vegetativo) i lavori di una determinata coltura, in uno o più appezzamenti di terreno, dando in corrispettivo una prestabilita quantità di prodotto; *d*) i coloni parziari (mezzadri, terziari, ecc.), cioè coloro che coltivano un fondo avuto a colonia parziaria; *e*) i compartecipanti, cioè coloro che assumono, nel corso di un'annata agraria, una parte dei lavori necessari ad una coltivazione legnosa oppure tutti o parte dei lavori necessari ad una coltivazione erbacea, ricevendo come compenso una quota parte del prodotto; *f*) gli altri lavoratori in proprio, quali quelli che svolgono, in conto proprio, una attività di caccia o di pesca, eventualmente con l'aiuto di familiari, avendo o no personale retribuito alle proprie dipendenze.

B - Altri rami di attività economica. — Sono considerati indipendenti: *g*) gli amministratori titolari di azienda, cioè coloro che gestiscono un'azienda industriale, commerciale, ecc., sopportandone il rischio e nella quale non impiegano nè l'opera manuale propria, nè quella dei familiari; *h*) i liberi professionisti, cioè coloro che esercitano, in conto proprio, una professione o arte liberale, senza o con l'aiuto di personale

retribuito; i) gli altri lavoratori in proprio, quali quelli che gestiscono, in conto proprio, una piccola industria o bottega artigiana o negozio e simili, partecipandovi con lavoro manuale, eventualmente con l'aiuto di familiari, avendo o no personale retribuito alle proprie dipendenze.

II) DIPENDENTI

A - *Agricoltura, caccia e pesca.* — Sono considerati dipendenti: a) i dirigenti, cioè coloro che esercitano, con il corrispettivo di una remunerazione, attività con funzioni direttive (tecniche o amministrative) o di rappresentanza per tutta o parte notevole di un'azienda agricola, forestale, zootecnica o per la caccia o per la pesca; b) impiegati, cioè coloro che esercitano, con il corrispettivo di una remunerazione, attività con funzioni esecutive in una delle aziende anzicitate; c) altri dipendenti, quali: i lavoratori agricoli (salarati fissi, a contratto annuo, a giornata, ecc.), gli operai, i manovali o braccianti e i garzoni, che svolgono la loro attività in una delle aziende suddette.

B - *Altri rami di attività economica.* — Sono considerati dipendenti: d) i dirigenti, cioè coloro che esercitano, con il corrispettivo di una remunerazione, attività con funzioni direttive (tecniche o amministrative) o di rappresentanza per tutta o parte notevole di un'azienda industriale, commerciale, ecc.; dei dipendenti dello Stato (civili e militari) sono considerati dirigenti quelli di grado superiore al VII e quelli esercitanti attività con funzioni direttive indipendentemente dal grado (capi di istituti di istruzione, ecc.); degli addetti al culto sono considerati dirigenti i vescovi, i capi di convivenze religiose, i parroci e similari; e) impiegati, cioè coloro che esercitano, con il corrispettivo di una remunerazione, attività con funzioni esecutive in un'azienda industriale, artigiana, commerciale, ecc.; dei dipendenti dello Stato (civili e militari) sono considerati impiegati quelli di grado inferiore al VI; f) altri dipendenti (di aziende industriali, artigiane, commerciali, ecc.), quali: gli operai (specializzati, qualificati e comuni), i manovali (specializzati e comuni) e i garzoni; i camerieri, i barbieri e simili, i lavoranti a domicilio per commissioni di fabbricanti e commercianti.

- **COADIUVANTI DI INDIPENDENTI.** — Sono compresi in questa posizione i familiari (parenti o affini) che coadiuvano un « indipendente », senza avere un rapporto d'impiego regolato in base a contratti di lavoro, nella conduzione di un'azienda, sia che si tratti di azienda agricola, forestale, zootecnica o per la caccia o per la pesca, sia che si tratti di azienda industriale o artigiana o commerciale, ecc.

16. - Famiglia di censimento - Capo famiglia (Tav. 8). — Ai fini del Censimento, per famiglia s'intende l'insieme di più persone abitualmente conviventi (cioè che coabitano e costituiscono un'unica economia, anche se limitata alla sola alimentazione), legate da vincoli di parentela, affinità, adozione, affiliazione, tutela o anche affettivi, nonchè di coloro che convivono con esse per ragioni di lavoro (domestici, garzoni, maggiordomi, ecc.) o perchè dozzinanti o pensionanti. Le famiglie residenti sono quelle i cui membri hanno dimora abituale nel Comune di censimento.

Ai fini del Censimento, capo famiglia è la persona considerata tale dai componenti della famiglia, ancorchè non sopporti il carico familiare.

La differenza fra il totale delle famiglie residenti nel Comune e la somma delle famiglie con capi famiglia addetti all'agricoltura, caccia e pesca e addetti ad altro ramo di attività economica corrisponde alle famiglie con capi famiglia in condizioni non professionali o, eventualmente, in età fino a 10 anni.

17. - Abitazione (Tavv. 9 e 10). — Uno o più vani funzionalmente destinati all'abitare, con ingresso indipendente su strada, pianerottolo, cortile, terrazza, ballatoio e simili, alla data di censimento occupati o destinati ad essere occupati da una famiglia oppure da più famiglie coabitanti. Sono comprese nelle abitazioni tutte le costruzioni in legno destinate all'abitare aventi sempre, però, i caratteri dell'igiene, della stabilità, ecc. Sono escluse, invece, dalla indagine: le costruzioni rurali abitate soltanto durante i lavori agricoli stagionali dagli addetti ai lavori stessi; le abitazioni con diritto di extraterritorialità (ambasciate, ecc.); i locali ad uso delle convivenze (caserme, conventi, ospedali, ecc.) e, infine, quelli adibiti esclusivamente all'esercizio di un'attività economica (uffici, laboratori, gabinetti medici, ecc.).

18. - Abitazione occupata e non occupata (Tavv. 9 e 10). — Le abitazioni occupate abitualmente da una o più famiglie residenti nel Comune sono considerate « abitazioni occupate »; sono considerate tali anche le camere di albergo costituenti appartamento a se stante, semprechè occupate abitualmente da persone residenti nel Comune. Ne consegue che gli abitanti relativi alle dette abitazioni sono quelli residenti (presenti o assenti alla data di censimento), il cui ammontare può essere inferiore, anche in

misura sensibile, alla popolazione residente del Comune a causa delle eventuali aliquote di detta popolazione (membri permanenti di convivenze, senza tetto, sfollati, ecc.) che non dispongono di abitazione nel Comune di iscrizione anagrafica.

Le abitazioni costruite, restaurate o trasformate di recente e ancora non abitate, quelle sfitte per qualsiasi ragione o anche occupate, periodicamente o no, da famiglia che abbia altrove la dimora abituale, sono considerate «abitazioni non occupate». Le camere di albergo costituenti appartamento a se stante, non occupate abitualmente da persone residenti nel Comune, sono state considerate come locali della convivenza e, pertanto, non sono state rilevate.

19. - Altri alloggi (*Tav. 9*). — Si intendono tutti gli alloggi non destinati funzionalmente all'abitare (alloggi di fortuna) occupati abitualmente da una o più famiglie residenti, presenti o assenti alla data di censimento (ad es. grotte, baracche, cantine, magazzini, negozi, uffici, locali di scuole e caserme, alloggi in campi profughi, archi di mura antiche e di ponti, carrozzoni ambulanti). Sono comprese negli altri alloggi anche le camere di albergo isolate (non costituenti appartamento), semprechè dimora non provvisoria di persone residenti nel Comune.

20. - Vano utile o stanza (*Tav. 9*). — Spazio coperto, delimitato da ogni lato da pareti (in muratura, legno o vetro), che riceve luce e aria dirette e di ampiezza tale da contenere almeno un letto. La cucina, l'ingresso, nonchè i vani ricavati dalle soffitte, se in possesso dei requisiti citati, sono considerati stanze.

Le stanze che compongono le abitazioni comprendono sia quelle destinate esclusivamente ad abitazione, sia quelle destinate esclusivamente ad altro uso (ad es. laboratorio, ufficio, studio professionale), sia quelle, infine, destinate promiscuamente ad abitazione e altro uso.

21. - Vano accessorio; cucina (*Tav. 10*). — Vano che non riceve luce o aria dirette o non ha un'ampiezza sufficiente a contenere un letto o, pur avendo tali requisiti, è destinato, per costruzione o successiva trasformazione, ai servizi igienici (bagno, toletta, latrina) oppure al disimpegno di altri vani (corridoio e simili).

Per cucina si intende il vano (utile o accessorio) con almeno uno dei due seguenti requisiti: impianto fisso per la cottura delle vivande, impianto fisso di acquaio per la rigovernatura delle stoviglie.

22. - Titolo di godimento delle abitazioni (*Tav. 9*). — Dei titoli di godimento sono stati posti in evidenza: proprietà e usufrutto, affitto (compreso il subaffitto); la differenza fra il totale delle abitazioni e la somma relativa ai titoli suddetti comprende le abitazioni in godimento per: enfiteusi, prestazione di servizi (coloni parziari, portieri, guardiani, ecc.), uso gratuito.

23. - Servizi installati (*Tav. 10*). — L'espressione «esterna», adottata per l'impianto di acqua potabile di acquedotto e per la latrina, vuol significare che i predetti servizi sono ubicati o nel corpo del fabbricato che comprende l'abitazione (ballatoi, pianerottoli, cortili, ecc.) o, eventualmente, nel giardino od orto annessi al medesimo, a disposizione dei soli abitanti del fabbricato e non del pubblico in genere.

Per abitazioni sfornite di acqua potabile e di latrina s'intendono quelle che non dispongono di tali servizi, nè all'interno, nè all'esterno; sfornite di qualsiasi servizio, quelle che non dispongono nemmeno di cucina.

TAVOLE

TAV. I — Superficie territoriale e densità - Popolazione per sesso : residente, per specie di località

N. d'or- dine	C O M U N I	Superficie territoriale <i>ha</i>	Densità <i>ab./km²</i>	P O P O L A Z I O N E								
				nei centri			nei nuclei			nelle case sparse		
				M	F	MF	M	F	MF	M	F	MF
1	Amèglia	1.715	213	1.404	1.529	2.933	18	8	26	360	338	698
2	Àrcola	1.643	489	2.709	2.860	5.569	180	162	342	1.078	1.044	2.122
3	Beverino	3.127	82	619	662	1.281	329	334	663	306	307	613
4	Bolano	1.468	209	768	819	1.587	578	539	1.117	189	175	364
5	Bonassola	931	173	535	591	1.126	156	171	327	75	80	155
6	Borghetto di Vara	2.733	57	559	563	1.122	151	154	305	67	66	133
7	Brugnato	967	117	292	324	616	17	16	33	232	248	480
8	Càlice al Cornoviglio	3.411	69	611	572	1.183	476	464	940	120	104	224
9	Carro	3.362	38	395	454	849	77	77	154	139	121	260
10	Carròdano	2.368	42	297	347	644	98	101	199	84	72	156
11	Castelnuovo Magra	1.495	370	897	1.025	1.922	593	590	1.183	1.250	1.176	2.426
12	Dèiva Marina (a)	1.416	102	579	579	1.158	38	43	81	113	97	210
13	Follo	2.313	165	1.305	1.449	2.754	179	202	381	328	349	677
14	Framura	(b) 1.893	64	353	392	745	129	120	249	124	98	222
15	La Spèzia	5.050	2.215	50.880	54.421	105.301	950	907	1.857	2.348	2.343	4.691
16	Lèrici	1.315	1.007	4.807	5.400	10.207	435	472	907	1.079	1.050	2.129
17	Lèvanto	3.814	161	1.711	1.909	3.620	785	775	1.560	517	455	972
18	Maissana	4.642	36	536	502	1.038	81	82	163	233	234	467
19	Monterosso al Mare	1.125	184	842	864	1.706	10	7	17	177	171	348
20	Ortonovo	1.381	344	1.534	1.498	3.032	243	229	472	631	611	1.242
21	Pignone	1.622	61	318	274	592	60	70	130	146	119	265
22	Portovenere	760	797	2.634	2.619	5.253	51	43	94	375	335	710
23	Riccò del Golfo di Spèzia	3.692	94	872	944	1.816	779	736	1.515	55	69	124
24	Riomaggiore	1.067	304	1.538	1.563	3.101	59	54	113	15	10	25
25	Rocchetta di Vara	3.227	51	519	577	1.096	100	87	187	189	170	359
26	Santo Stèfano di Magra	1.396	373	1.692	1.723	3.415	97	92	189	816	791	1.607
27	Sarzana	3.423	470	4.648	5.066	9.714	914	905	1.819	2.305	2.263	4.568
28	Sesta Godano	6.571	47	931	941	1.872	175	177	352	433	435	868
29	Varese Ligure	13.972	42	890	1.004	1.894	296	347	643	1.690	1.682	3.372
30	Vernazza	1.240	186	821	872	1.693	116	121	237	185	190	375
31	Vezzano Ligure	1.842	326	1.875	1.923	3.798	262	246	508	872	831	1.703
32	Zignago	3.215	40	310	334	644	182	164	346	176	133	309
	Provincia . . .	88.196	264	88.681	94.600	183.281	8.614	8.495	17.109	16.707	16.167	32.874

(a) Vedi comune di Framura per territorio in contestazione. — (b) Di cui *ha* 43 per territorio in contestazione con il comune di Dèiva Marina.

abitata ; residente temporaneamente assente, per luogo di presenza ; presente, per carattere della dimora

R E S I D E N T E									P O P O L A Z I O N E P R E S E N T E									N. d'or- dine
T O T A L E			temporaneamente assente che si trovava						con dimora						T O T A L E			
			in comune diverso da quello di residenza			all'estero			abitale (residente)			temporanea (non residente)						
M	F	MF	M	F	MF	M	F	MF	M	F	MF	M	F	MF	M	F	MF	
1.782	1.875	3.657	56	36	92	247	—	247	1.479	1.839	3.318	43	34	77	1.522	1.873	3.395	1
3.967	4.066	8.033	154	76	230	122	22	144	3.691	3.968	7.659	94	129	223	3.785	4.097	7.882	2
1.254	1.303	2.557	50	45	95	30	17	47	1.174	1.241	2.415	6	8	14	1.180	1.249	2.429	3
1.535	1.533	3.068	78	25	103	17	—	17	1.440	1.508	2.948	30	41	71	1.470	1.549	3.019	4
766	842	1.608	44	29	73	52	3	55	670	810	1.480	12	19	31	682	829	1.511	5
777	783	1.560	33	23	56	11	3	14	733	757	1.490	13	14	27	746	771	1.517	6
541	588	1.129	25	16	41	6	4	10	510	568	1.078	148	23	171	658	591	1.249	7
1.207	1.140	2.347	77	29	106	81	27	108	1.049	1.084	2.133	26	35	61	1.075	1.119	2.194	8
611	652	1.263	26	14	40	2	—	2	583	638	1.221	6	13	19	589	651	1.240	9
479	520	999	36	17	53	16	1	17	427	502	929	21	34	55	448	536	984	10
2.740	2.791	5.531	65	46	111	40	5	45	2.635	2.740	5.375	16	21	37	2.651	2.761	5.412	11
730	719	1.449	35	24	59	46	2	48	649	693	1.342	23	31	54	672	724	1.396	12
1.812	2.000	3.812	60	33	93	10	6	16	1.742	1.961	3.703	19	26	45	1.761	1.987	3.748	13
606	610	1.216	32	12	44	54	—	54	520	598	1.118	8	5	13	528	603	1.131	14
54.178	57.671	111.849	2.846	1.976	4.822	981	134	1.115	50.351	55.561	105.912	5.088	1.245	6.333	55.439	56.806	112.245	15
6.321	6.922	13.243	314	206	520	581	20	601	5.426	6.096	12.122	87	123	210	5.513	6.819	12.332	16
3.013	3.139	6.152	114	58	172	92	—	92	2.807	3.081	5.888	66	114	180	2.873	3.195	6.068	17
850	818	1.668	47	61	108	2	1	3	801	756	1.557	30	27	57	831	783	1.614	18
1.029	1.042	2.071	42	31	73	24	1	25	963	1.010	1.973	313	17	330	1.276	1.027	2.303	19
2.408	2.338	4.746	101	38	139	35	—	35	2.272	2.300	4.572	10	42	52	2.282	2.342	4.624	20
524	463	987	24	6	30	25	1	26	475	456	931	5	5	10	480	461	941	21
3.060	2.997	6.057	178	126	304	132	13	145	2.750	2.858	5.608	653	88	741	3.403	2.946	6.349	22
1.706	1.749	3.455	59	22	81	18	3	21	1.629	1.724	3.353	10	9	19	1.639	1.733	3.372	23
1.612	1.627	3.239	85	41	126	111	8	119	1.416	1.578	2.994	21	31	52	1.437	1.609	3.046	24
808	834	1.642	35	29	64	60	9	69	713	796	1.509	38	22	60	751	818	1.569	25
2.605	2.606	5.211	134	54	188	18	1	19	2.453	2.551	5.004	25	26	51	2.478	2.577	5.055	26
7.867	8.234	16.101	273	165	438	82	4	86	7.512	8.065	15.577	333	163	496	7.845	8.228	16.073	27
1.539	1.553	3.092	58	42	100	6	—	6	1.475	1.511	2.986	34	35	69	1.509	1.546	3.055	28
2.876	3.033	5.909	117	71	188	8	—	8	2.751	2.962	5.713	70	80	150	2.821	3.042	5.863	29
1.122	1.183	2.305	47	19	66	64	—	64	1.011	1.164	2.175	31	36	67	1.042	1.200	2.242	30
3.009	3.000	6.009	122	61	183	55	18	73	2.832	2.921	5.753	27	35	62	2.859	2.956	5.815	31
668	631	1.299	48	15	63	5	1	6	615	615	1.230	17	30	47	632	645	1.277	32
114.002	119.262	233.264	5.415	3.446	8.861	3.033	304	3.337	105.554	115.512	221.066	7.323	2.561	9.884	112.877	118.073	230.950	

TAV. 2 — Altitudine e popolazione residente dei comuni, delle frazioni geografiche e delle località abitate

COMUNI FRAZIONI GEOGRAFICHE LOCALITÀ ABITATE	Alti- tudine m	Popo- lazione residente	COMUNI FRAZIONI GEOGRAFICHE LOCALITÀ ABITATE	Alti- tudine m	Popo- lazione residente	COMUNI FRAZIONI GEOGRAFICHE LOCALITÀ ABITATE	Alti- tudine m	Popo- lazione residente
AMÈGLIA	366 0	3.657	BRACELLI	378 90	335	BONASSOLA	754 0	1.608
AMÈGLIA	366 0	2.131	Bracelli	282	176	BONASSOLA	754 0	1.305
Amèglia *	89	1.826	Mèmolà	132	87	Bonassola *	6	976
Case sparse	—	305	Incavanella	162	32	Costella	104	47
BOCCA DI MAGRA	175 0	433	Case sparse	—	40	San Giòrgio	276	75
Bocca di Magra	2	424	CASTIGLIONE VARA	558 47	373	Scèrnio	182	62
Case sparse	—	9	Castiglione Vara	196	120	Serra	81	61
MONTEMARCELLO	360 0	550	San Remigio	58	103	Case sparse	—	84
Montemarcello	266	530	Cavanna	159	39	MONTARETTO	689 0	303
Case sparse	—	20	Gambella	153	70	Montaretto	294	150
PIANO	4 0	543	Case sparse	—	41	Reggimonti	368	82
Piano-Fiumaretta	2	153	CAVANELLA DI VARA	579 55	187	Case sparse	—	71
Ponte Bettigna	4	26	Cavanella di Vara	90	142	BORGHETTO DI VARA	722 79	1.560
Case sparse	—	364	Case sparse	—	45	BORGHETTO DI VARA	391 79	626
ÀRCOLA	300 3	8.033	CORVARA	812 87	381	Borghetto di Vara *	104	468
ARCOLA	186 9	4.508	Corvara	319	178	Boccapignone	94	54
Àrcola *	70	2.423	Bertogna	302	113	Ripalta	214	65
Baccano	140	390	Pian di Barca (e)	94	33	Case sparse	—	39
Fresonara	125	142	Case sparse	—	57	CASSANA	692 116	400
Monti	161	185	PADIVARMA	417 60	457	Cassana	261	216
Bonamini	126	17	Padivarma *	73	220	Chiesa	324	40
Fontanaviva	145	41	Case Ládola	90	47	La Via	228	75
Lavachiora	115	33	Il Ponte	72	60	Prato	200	44
Pedemonti	11	104	Oltre Vara	61	64	Case sparse	—	25
Pietralba	135	131	Stagnedo	87	59	L'AGO	722 190	357
Case sparse	—	1.042	Case sparse	—	7	L'Ago	351	273
RESSORA	222 8	725	BOLANO	594 27	3.068	Tèrmine (d)	264	27
Ressora	17	268	BOLANO	540 96	1.127	Case sparse	—	57
Fiamberti-Vaneto	89	16	Bolano *	317	562	POLLIASCA	429 113	177
Case sparse	—	441	Panigale	280	40	Polliasca	152	165
ROMITO	300 5	2.485	Pratolino	125	19	Case sparse	—	12
Cerri	165	276	Rizzola	125	20	BRUGNATO	459 85	1.129
Pùgliola (a)	112	81	Tirolò	290	86	BRUGNATO	459 85	1.129
Romito	16	1.430	Via Nuova	175	70	Brugnato *	115	616
Trebiano	162	266	Viara	355	39	Casa Ricchetti (e)	113	16
Case sparse	—	432	Villa	144	57	Convento San Francesco (e)	119	17
TERMO	90 31	315	Case sparse	—	234	Case sparse	—	480
La Spèzia (Termo) (b)	3	108	CEPARANA	135 27	1.446	CÀLICE AL CORNOVIGLIO	1162 40	2.347
Case sparse	—	207	Càrpena	34	108	BORSEDA	960 196	311
BEVERINO	812 47	2.557	Ceparana	36	640	Borseda	512	189
BEVERINO	400 47	824	Ceparana Vècchia	35	141	Debeduse	508	98
Beverino	215	64	Canevella	50	49	Case sparse	—	24
San Cipriano	66	117	Casa Negri	52	63	CÀLICE AL CORNOVIGLIO	824 229	397
Vetràle	67	74	Casa Salani	66	54	Càlice al Cornoviglio *	405	133
Canevolivo	79	113	Cornale	106	16	Campi	483	24
Castagnarossa	198	33	Dèbbio	107	179	Carsachi (f)	561	9
Case sparse	—	423	Venànzola	30	68	Filettino	267	70
			Case sparse	—	128	Molunghi	420	21
			MONTEBELLO DI MEZZO	594 62	495	Nasso	466	84
			Montebello di Mezzo	213	136	Terruggiara	341	36
			Casa Scattina	135	52	Case sparse	—	20
			Màdria	110	29			
			Montebello di Cima	298	131			
			Montebello di Fondo	70	145			
			Case sparse	—	2			

(a) Centro diviso con il comune di Lèrici. — (b) Centro diviso con il comune di La Spèzia; l'altitudine si riferisce al luogo di raccolta che trovasi nel territorio di quest'ultimo Comune. — (c) Nucleo diviso con il comune di Riccò del Golfo di Spèzia. — (d) Nucleo diviso con il comune di Carròdano. — (e) Nucleo speciale: convento. — (f) Nucleo speciale montano.

Segue: TAV. 2 — Altitudine e popolazione residente dei comuni, delle frazioni geografiche e delle località abitate

COMUNI FRAZIONI GEOGRAFICHE LOCALITÀ ABITATE	Alti- tudine m	Popo- lazione residente	COMUNI FRAZIONI GEOGRAFICHE LOCALITÀ ABITATE	Alti- tudine m	Popo- lazione residente	COMUNI FRAZIONI GEOGRAFICHE LOCALITÀ ABITATE	Alti- tudine m	Popo- lazione residente
MADRIGNANO	700 40	1.028	CARRÒDANO SUPERIORE	463 165	137	FOLLO MONTE	351 70	364
Castello di Madrignano	466	118	Carròdano Superiore	430	102	Follo Monte	351	196
Pègui	257	95	Case sparse	—	35	Mórtora	135	52
Tranci	331	95	MATTARANA	763 171	350	Villa	268	81
Valdònica	351	113	Mattarana	479	259	Case sparse	—	35
Bruscarolo	439	55	Canegreca	368	28	PIANA BATTOLLA	389 30	1.012
Chiosa	200	27	Case sparse	—	63	Piana Battolla	50	828
Costa di Tranci	275	23	CASTELNUOVO MAGRA	690 1	5.531	Castello	55	74
La Costa	513	77	CASTELNUOVO MAGRA	690 1	5.531	Costa di Tivegna	45	60
Martinello	95	53	Aglione	28	268	Case sparse	—	50
Pianaccia	95	30	Castelnuovo Magra *	190	806	PIANO DI FOLLO	230 25	887
Piano	45	145	Molicciara	12	145	Piano di Follo *	36	586
Posticcio	95	22	Palvotrisia	26	242	Serra Alta	43	25
Provvedasco	450	29	Salicello	19	425	Case sparse	—	276
Case sparse	—	146	San Lazzaro (b)	17	36	SÒRBOLO	554 165	154
SANTA MARIA	947 393	140	Baccanella	16	35	Sòrbolo	318	120
Santa Maria	561	99	Canale	16	155	Case sparse	—	34
Le Cassorane	596	35	Canaletto	20	97	TIVEGNA	544 70	463
Case sparse	—	6	Canaletto Alto	19	41	Tivegna	401	381
USURANA	754 100	239	Caprignano	275	15	Vicchieda	126	27
Usurana	262	119	Carbonara	21	33	Case sparse	—	55
Ferdana	143	38	Gragnola	17	67	FRAMURA	754 0	1.216
Noveggia	204	64	La Piana	85	66	CANNÈ (d)	534 311	13
Case sparse	—	18	Marciano	201	30	Case sparse	—	13
VILLAGROSSA	1162 425	232	Montecalcoli	50	262	CASTAGNOLA	754 75	466
Villagrossa	566	222	Montèchio	52	91	Castagnola	295	161
Case sparse	—	10	Montefrancio	40	54	Lazzino	233	97
CARRO	868 165	1.263	Monticelli	60	50	Sella	185	25
Carro	868 171	605	Palvotrisia Basso	14	42	Volturara	185	45
Carro *	418	306	Paradiso	20	28	Case sparse	—	138
Pavareto	438	54	Vallecchia	341	117	FORNACE (e)	294 0	40
Ponte Santa Margherita	178	102	Case sparse	—	2.426	Fornace	6	40
Cerreta	387	30	DÈIVA MARINA (c)	847 0	1.449	Case sparse	—	—
Travo	279	19	DÈIVA MARINA	348 0	751	FRAMURA	596 0	697
Case sparse	—	94	Dèiva Marina *	18	701	Anzo	76	132
CASTELLO	835 235	485	Case sparse	—	50	Costa	289	136
Castello	538	254	MÈZZEMA	801 97	281	Ravecca	128	49
Agnola	461	29	Mèzzema	199	229	Setta *	152	267
Pera	592	36	Case sparse	—	52	Laviosa	149	24
Case sparse	—	166	PIAZZA	847 58	417	Stazione di Framura (f)	12	18
ZIONA	750 165	173	Piazza	185	228	Case sparse	—	71
Ziona	371	133	Caraschi	135	22	LA SPÈZIA	745 0	111.849
Cerro	405	40	Passano	298	59	BIASSA	745 0	1.279
Case sparse	—	—	Case sparse	—	108	Biassa	312	1.214
CARRÒDANO	763 135	999	FOLLO	610 25	3.812	Case sparse	—	65
Carròdano Inferiore *	215	283	BASTRÈMOLI	306 54	376	LA SPÈZIA	745 0	111.849
Arsina	150	29	Bastrèmoli	125	320	BIASSA	745 0	1.279
Ferriere	172	64	Case sparse	—	56	Biassa	312	1.214
Piana	175	61	CARNEA	610 87	556	Case sparse	—	65
Tèrmine (a)	264	17	Carnea	265	323	BIASSA	745 0	1.279
Case sparse	—	58	Tòrchio Oldoini	111	38	Biassa	312	1.214
			Val Durasca	120	24	Case sparse	—	65
			Case sparse	—	171			

(a) Nucleo diviso con il comune di Borghetto di Vara. — (b) Centro diviso con il comune di Sarzana. — (c) Vedi comune di Framura per territorio in contestazione. — (d) Frazione speciale: territorio in contestazione con il comune di Dèiva Marina. — (e) Frazione speciale: territorio gravitante sul comune di Dèiva Marina. — (f) Nucleo speciale: stazione ferroviaria.

Segue: TAV. 2 — *Altitudine e popolazione residente dei comuni, delle frazioni geografiche e delle località abitate*

COMUNI FRAZIONI GEOGRAFICHE LOCALITÀ ABITATE	Alti- tudine m	Popo- lazione residente	COMUNI FRAZIONI GEOGRAFICHE LOCALITÀ ABITATE	Alti- tudine m	Popo- lazione residente	COMUNI FRAZIONI GEOGRAFICHE LOCALITÀ ABITATE	Alti- tudine m	Popo- lazione residente
CAMPIGLIA	588	391	SENATO (f)	371	111	SALTERANA	671	175
Campiglia	0		Camisano	2		Salterana	300	
Case sparse	382	377	Senato	5	30	Case sparse	511	37
		14	Case sparse	5	81			138
ISOLA	360	539	SERRA	376	1.248	SANTA MARIA-CÀMPORE	1207	299
Ìsola	65		Serra	52		Càmpore	356	
Ferretta	276	142	Catene	165	991	Santa Maria	594	126
Il Forno	250	33	Case sparse	140	80	Case sparse	613	149
Toracca	165	61			177			24
Case sparse	145	38	TELLARO	376	782	TAVARONE	1094	214
		265	Tellaro	0		Tavarone	314	
LA SPÈZIA	623	103.743	Case sparse	10	724	Case Rolandelli	605	87
Buonviaggio (a)	0		Case sparse		58	Doga	616	39
Fabiano	105	145	LÈVANTO	722	6.152	Case sparse	505	20
La Spèzia * (b)	142	660	Lèvanto	0				68
Bramapane	3	98.733	Lèvanto	722	6.152	TORZA	760	168
Coregna	121	57	Lèvanto *	0		Torza	366	
Guarsedo	205	90	Montale	3	3.436	Burano	382	145
Il Ceppo	111	85	Casella	154	184	Case sparse	483	23
Il Ceppo	280	119	Chiesanuova	106	111			
Il Maggiano	100	136	Dosso	223	110	MONTEROSSO AL MARE	702	2.071
Il Monte (c)	163	41	Fontona	237	86	Monterosso al Mare *	0	
Il Piano	264	62	Fossato	136	66	Madonna di Soviore (h)	3	1.706
Le Piane	40	105	Gallona	89	46	Case sparse	0	
Le Piane di Fabiano	210	62	Ghiare	140	50		702	2.071
Mattone	85	83	Gropo	31	92	Monterosso al Mare *	3	1.706
Montale	87	182	Lavaggirosso	202	53	Madonna di Soviore (h)	464	17
Pianello	100	146	Legnaro	281	118	Case sparse	0	
Sàrbia	202	180	Lèrici	210	130		702	2.071
Toracca Inferiore	139	53	Lizza	133	54	Ortonovo	698	4.746
Case sparse		2.804	Pastine	191	81	Casano	2	
			Ridarolo	202	150	Casano *	698	3.076
MARINASCO	673	1.994	San Gottardo	95	59	Ìsola	14	
Marinasco	98		San'Antonio	25	83	Nicola	64	1.161
Sant'Anna	120	144	Vignana	18	87	Canoncello	23	661
Carpena	256	431	Case sparse	193	184	Rigoletto	229	329
La Foce	250	61	MAISSANA	1249	1.668	Case sparse	35	91
La Fuce	240	102	Maissana	297			81	94
Santa Lucia	186	53	Cembrano	602	191			
Toracca Superiore	160	60	Cembrano	297				
Case sparse		1.143	Case sparse	413	120			
			Case sparse		71	DOGANA	27	1.143
PITELLI	132	2.520	CHIAMA	835	57	Dogana	2	
Pitelli	32		Chiama	409		Luni	15	354
Case sparse	121	2.416	Case sparse	541	27	Morùcciola	16	63
		104			30	Piazzagrande	18	93
SAN VENÈRIO - CAROZZO	205	1.383	COLLI	1094	94	Case sparse	19	131
Carozzo	18		Colli di Sotto	424				502
San Venèrio	127	282	Case sparse	697	55	ORTONOVO	574	527
Montefosco	100	757			39	Ortonovo	174	
Case sparse	162	48	DISCONESI	1175	91	Case sparse	283	527
		296	Disconesi	524				
LÈRICI	376	13.243	Case sparse	682	91	PIGNONE	812	987
Lèrici	0		MAISSANA	1249	134	Casale	136	
La Spèzia (Muggiano) (d)	3	108	Maissana *	399		Casale	692	477
Lèrici *	10	4.496	Case sparse	575	123	Faggiana	176	204
San Terenzo	7	2.797	OSSEGNA	906	245	Villa	221	38
Pozzuolo	60	271	Ossegna	330		Case sparse	291	92
Tre Strade	90	65	Colli di Valletti (g)	568	78			143
Vallata	5	45	Croce	773	54	PIGNONE	812	510
Case sparse		1.426	Case sparse	540	27	Pignone *	136	
					86	Case sparse	189	388
PÙGLIOLA	371	1.894						122
Pùgliola (e)	52							
Bagnola	112	1.091						
Solaro	58	141						
Case sparse	94	194						
		468						

(a) Centro diviso con il comune di Vezzano Ligure. — (b) Centro che si estende nel territorio dei comuni di Arcola e di Lèrici. — (c) Nucleo diviso con comune di Vezzano Ligure. — (d) Centro diviso con il comune di La Spèzia; l'altitudine si riferisce al luogo di raccolta che trovasi nel territorio di quest'ultimo Comune. — (e) Centro diviso con il comune di Arcola. — (f) Frazione speciale: territorio gravitante sul comune di Ameglia. — (g) Nucleo diviso con il comune di Varese Ligure. — (h) Nucleo speciale: chiesa.

Segue: TAV. 2 — *Altitudine e popolazione residente dei comuni, delle frazioni geografiche e delle località abitate*

COMUNI FRAZIONI GEOGRAFICHE LOCALITÀ ABITATE	Alti- tudine m	Popo- lazione residente	COMUNI FRAZIONI GEOGRAFICHE LOCALITÀ ABITATE	Alti- tudine m	Popo- lazione residente	COMUNI FRAZIONI GEOGRAFICHE LOCALITÀ ABITATE	Alti- tudine m	Popo- lazione residente
MÀNGIA - CORNICE	<u>399</u> 122	328	CÒSTOLA	<u>702</u> 252	206	VEZZANO LIGURE	<u>354</u> 9	6.009
Cornice	390	93	Còstola	509	42	BUONVIÀGGIO	<u>264</u> 60	387
Màngia	181	154	La Macchia	270	26	Buonviaggio (d)	105	104
Case sparse	—	81	Case sparse	—	138	Villa Castagnola	125	46
PIGNONA	<u>848</u> 302	146	MONTALE	<u>665</u> 246	133	Case sparse	—	237
Pignona	492	137	Montale	340	95	PIANI DI PONZANO (e)	<u>21</u> 9	249
Case sparse	—	9	Case sparse	—	38	Case sparse	—	240
RIO	<u>1600</u> 238	340	PORCIORASCO	<u>1551</u> 395	78	PIANO DI VALERIANO	<u>201</u> 17	881
Rio	427	204	Porciorasco	559	23	Bottagna	27	336
Casa Bertacca	375	33	Case sparse	—	55	Piano di Valeriano	30	181
Case sparse	—	103	SALINO	<u>788</u> 304	219	Via Provinciale di La Spèzia	49	22
SANTA MARIA	<u>840</u> 243	147	Salino	522	113	Case sparse	—	342
Santa Maria	548	76	Case sparse	—	106	STAZIONE	<u>175</u> 12	1.637
Oradoro	502	34	SAN PIETRO VARA	<u>643</u> 256	662	Stazione di Vezzano	29	704
Case sparse	—	37	San Pietro Vara	293	364	Fabiano	118	58
SESTA GODANO	<u>600</u> 171	830	Case sparse	—	298	Fornola	22	140
Sesta Godano *	242	564	SCURTABÒ	<u>936</u> 421	580	Ghiacciaia	15	43
Roggiano	247	26	Scurtabò	661	15	Il Monte (f)	163	72
Vezzano	230	44	Casareggio	765	58	Masignano	70	51
Case sparse	—	196	San Carlo	628	56	Tre Ponti	130	51
VARESE LIGURE	<u>1551</u> 246	5.909	Scioverana	614	24	Case sparse	—	518
BUTO	<u>1008</u> 262	182	Zanega	558	41	VALERIANO	<u>354</u> 54	616
Buto	690	16	Case sparse	—	386	Valeriano	250	544
Consigliato	612	23	TAGLIETO	<u>1423</u> 426	262	Case sparse	—	72
Case sparse	—	143	Taglieto	629	24	VEZZANO LIGURE	<u>292</u> 21	2.239
CARANZA	<u>1505</u> 427	453	Noci di Sotto	571	25	Vezzano Ligure *	271	1.929
Caranza	652	27	Prate di Là	526	14	Giardino	151	25
Case sparse	—	426	Prate di Qua	553	22	Case sparse	—	285
CÀSSEGO	<u>1097</u> 569	255	Case sparse	—	177	ZIGNAGO	<u>1093</u> 115	1.299
Càssego	700	47	TEVIGGIO	<u>1551</u> 352	208	Bozzolo	<u>354</u> 115	91
Marchesano	790	49	Teviggio	558	22	Bozzolo	276	71
Case sparse	—	159	Pizzolo	571	33	Case sparse	—	20
CODIVARA	<u>1394</u> 581	105	Case sparse	—	153	PIEVE	<u>1093</u> 262	503
Codivara	759	53	VARESE LIGURE	<u>1177</u> 310	1.797	Pieve	632	90
Codivilla	776	25	Cavizzano	571	20	Debbio	574	88
Case sparse	—	27	Cesena	446	24	Sommovèzzola	612	34
COMUNÈGLIA	<u>1207</u> 421	769	Varese Ligure *	353	859	Vezzola	505	146
Comunèglia	646	28	Chinela	580	21	Case sparse	—	145
Ghiggeri	781	122	Trenzenasca (e)	476	7	SASSETA	<u>1049</u> 315	189
Cerro	520	32	Case sparse	—	866	Sassetta *	472	96
Colli di Valletti (a)	773	5	VERNAZZA	<u>812</u> 0	2.305	Imara	456	41
Costa Cadònica	677	25	Corniglia	771	809	Case sparse	—	52
Graffada	650	16	San Bernardino	93	532	SERÒ	<u>676</u> 148	254
Scabggia	524	30	Case sparse	—	178	Serò	575	216
Secco	538	22	VERNAZZA	<u>812</u> 0	1.496	Case sparse	—	38
Toceto	682	45	Vernazza *	3	1.161	TORPIANA	<u>1092</u> 362	262
Valletti (b)	601	6	Drignana	442	26	Torpiana	625	171
Villa	657	38	Madonna di Règgio	311	32	Valgiuncata	468	37
Case sparse	—	400	Muro	275	55	Case sparse	—	54
			Pavl.	481	25			
			Case sparse	—	197			

(a) Nucleo diviso con il comune di Maissana. — (b) Nucleo speciale: scuola. — (c) Nucleo speciale: chiesa. — (d) Centro diviso con il comune di La Spèzia. — (e) Frazione speciale: territorio gravitante sul comune di Santo Stéfano di Magra. — (f) Nucleo diviso con il comune di La Spèzia.

TAV. 3 — Popolazione residente, per sesso e stato civile

N. d'or- dine	C O M U N I	M A S C H I				F E M M I N E				T O T A L E			
		celibi		coniugati (b)	vedovi (c)	nubili		coniugate (b)	vedove (c)	celibi e nubili		coniugati (b)	vedovi (c)
		TOTALE	in età matrimo- niabile (a)			TOTALE	in età matrimo- niabile (a)			TOTALE	in età matrimo- niabile (a)		
1	Amèglia	854	390	870	58	756	409	881	238	1.610	799	1.751	296
2	Àrcola	1.844	915	2.002	121	1.560	823	2.012	494	3.404	1.738	4.014	615
3	Beverino	688	364	518	48	667	393	521	115	1.355	757	1.039	163
4	Bolano	784	415	698	53	709	383	701	123	1.493	798	1.399	176
5	Bonassola	395	232	346	25	404	227	343	95	799	459	689	120
6	Borghetto di Vara	416	210	329	32	362	237	328	93	778	447	657	125
7	Brugnato	314	170	213	14	303	153	223	62	617	323	436	76
8	Càlice al Cornoviglio	650	347	526	31	478	271	535	127	1.128	618	1.061	158
9	Carro	337	192	251	23	323	223	257	72	660	415	508	95
10	Carròdano	247	160	213	19	240	127	215	65	487	287	428	84
11	Castelnuovo Magra	1.322	620	1.341	77	1.138	565	1.354	299	2.460	1.185	2.695	376
12	Dèiva Marina	390	229	317	23	303	184	320	96	693	413	637	119
13	Follo	891	473	868	53	928	547	869	203	1.819	1.020	1.737	256
14	Framura	321	184	267	18	270	173	273	67	591	357	540	85
15	La Spèzia	25.697	13.292	26.817	1.664	23.737	13.553	26.850	7.084	49.434	26.845	53.667	8.748
16	Lèrici	2.959	1.563	3.170	192	2.779	1.615	3.191	952	5.738	3.178	6.361	1.144
17	Lèvanto	1.552	846	1.345	116	1.432	913	1.346	361	2.984	1.759	2.691	477
18	Maissana	474	265	334	42	399	252	342	77	873	517	676	119
19	Monterosso al Mare	538	310	444	47	467	300	447	128	1.005	610	891	175
20	Ortonovo	1.221	580	1.102	85	956	431	1.101	281	2.177	1.011	2.203	366
21	Pignone	325	164	175	24	238	143	174	51	563	307	349	75
22	Portovenere	1.596	856	1.353	111	1.300	708	1.348	349	2.896	1.564	2.701	460
23	Riccò del Golfo di Spèzia	917	519	718	71	865	515	725	159	1.782	1.034	1.443	230
24	Riomaggiore	789	451	747	76	627	379	761	239	1.416	830	1.508	315
25	Rocchetta di Vara	454	237	328	26	415	234	333	86	869	471	661	112
26	Santo Stèfano di Magra	1.303	651	1.223	79	1.102	552	1.239	265	2.405	1.203	2.462	344
27	Sarzana	3.690	1.925	3.873	304	3.341	1.899	3.903	990	7.031	3.824	7.776	1.294
28	Sesta Godano	870	466	619	50	756	438	634	163	1.626	904	1.253	213
29	Varese Ligure	1.553	961	1.203	120	1.485	991	1.229	319	3.038	1.952	2.432	439
30	Vernazza	560	273	525	37	503	271	536	144	1.063	544	1.061	181
31	Vezzano Ligure	1.431	679	1.470	108	1.229	605	1.474	297	2.660	1.284	2.944	405
32	Zignago	398	196	248	22	326	162	248	57	724	358	496	79
	Provincia	55.780	29.135	54.453	3.769	50.398	28.676	54.713	14.151	106.173	57.811	109.166	17.920

(a) Maschi in età da 16 anni in poi; femmine in età da 14 anni in poi. — (b) Compresi i separati legalmente. — (c) Compresi i divorziati.

TAV. 4 — Popolazione residente,

N. d'or- dine	C O M U N I	M A S C H I											
		fino a 6 anni	da 6 a 10	da 10 a 14	da 14 a 18	da 18 a 21	da 21 a 25	da 25 a 35	da 35 a 45	da 45 a 55	da 55 a 60	da 60 a 65	da 65 in poi
1	Amèglia	139	125	145	97	75	128	267	257	228	82	79	160
2	Àrcola	334	203	252	245	185	289	634	654	477	202	158	334
3	Beverino	110	78	86	88	66	98	171	202	125	51	55	124
4	Bolano	135	80	115	94	92	106	238	229	155	72	69	150
5	Bonassola	56	44	48	37	34	54	107	135	89	30	36	96
6	Borghetto di Vara	65	48	65	59	40	43	92	120	89	39	32	85
7	Brugnato	57	24	44	43	24	36	81	89	48	24	20	51
8	Càlice al Cornoviglio	110	69	82	81	45	89	181	192	138	46	45	129
9	Carro	44	30	43	47	32	44	86	81	73	36	24	71
10	Carròdano	29	19	25	32	27	34	80	71	51	24	23	64
11	Castelnuovo Magra	252	158	190	184	133	179	396	468	328	113	94	245
12	Dèiva Marina	65	34	38	48	42	55	112	106	91	39	36	64
13	Follo	135	100	128	119	106	142	262	261	233	75	68	183
14	Framura	52	31	38	39	31	47	82	82	82	31	27	64
15	La Spèzia	4.502	2.973	3.448	2.964	2.326	3.425	8.832	9.112	7.322	3.015	2.470	3.789
16	Lèrici	524	315	391	319	258	387	969	1.054	848	386	301	569
17	Lèvanto	256	174	188	171	138	190	426	465	415	148	138	304
18	Maissana	84	34	53	57	53	56	121	123	100	37	32	100
19	Monterosso al Mare	90	43	63	57	48	73	177	150	131	55	48	94
20	Ortonovo	245	145	168	178	127	195	400	347	251	92	84	176
21	Pignone	48	32	54	56	38	31	64	58	60	19	17	47
22	Portovènere	258	192	204	178	142	220	534	447	373	171	116	225
23	Riccò del Golfo di Spèzia	136	96	109	122	81	134	263	267	207	80	64	147
24	Riomaggiore	146	55	95	76	72	131	253	232	209	109	81	153
25	Rocchetta di Vara	71	48	60	68	58	61	101	97	109	37	27	71
26	Santo Stèfano di Magra	230	139	200	171	160	206	410	391	321	103	89	185
27	Sarzana	639	407	502	460	367	533	1.297	1.265	991	371	347	688
28	Sesta Godano	147	89	118	121	92	111	179	185	193	75	51	178
29	Varese Ligure	194	121	178	192	155	218	370	475	392	114	123	344
30	Vernazza	109	33	80	77	47	72	175	160	118	55	68	98
31	Vezzano Ligure	282	188	193	172	160	197	476	497	343	143	118	240
32	Zignago	75	45	47	66	40	49	86	78	71	23	19	69
	Provincia	9.619	6.202	7.450	6.713	5.294	7.633	17.922	18.350	14.661	5.897	4.959	9.297

per sesso e classi di età

TOTALE	F E M M I N E													TOTALE POPOLAZIONE RESIDENTE	N. d'or- dine
	fino a 6 anni	da 6 a 10	da 10 a 14	da 14 a 18	da 18 a 21	da 21 a 25	da 25 a 35	da 35 a 45	da 45 a 55	da 55 a 60	da 60 a 65	da 65 in poi	TOTALE		
1.782	127	110	110	105	75	144	261	281	235	124	87	216	1.875	3.657	1
3.967	304	212	221	197	192	287	652	608	539	227	207	420	4.066	8.033	2
1.254	108	71	95	107	84	89	177	182	145	57	57	131	1.303	2.557	3
1.535	153	80	93	77	67	119	237	211	189	67	81	159	1.533	3.068	4
766	87	43	47	46	31	42	114	121	111	54	39	107	842	1.608	5
777	53	30	42	55	31	64	103	110	92	52	42	109	783	1.560	6
541	53	45	52	40	30	29	72	83	56	31	31	66	588	1.129	7
1.207	79	61	67	71	53	64	147	190	136	56	60	156	1.140	2.347	8
611	36	31	33	56	42	41	67	90	97	45	34	80	652	1.263	9
479	51	27	35	33	12	31	62	63	66	39	26	75	520	999	10
2.740	228	149	196	155	125	185	458	424	335	120	142	274	2.791	5.531	11
730	54	28	37	36	27	47	115	105	105	51	33	81	719	1.449	12
1.812	141	101	139	139	103	159	277	267	262	107	95	210	2.000	3.812	13
606	37	29	31	36	34	36	85	86	80	37	27	92	610	1.216	14
54.178	4.083	2.821	3.280	3.058	2.338	3.529	9.553	9.346	8.046	3.554	2.758	5.305	57.671	111.849	15
6.321	500	284	380	298	255	384	1.054	1.064	1.008	448	392	855	6.922	13.243	16
3.013	220	137	162	218	138	184	434	492	420	193	147	394	3.139	6.152	17
850	55	44	48	63	43	61	111	131	97	51	34	80	818	1.668	18
1.029	78	47	42	60	57	68	153	140	137	81	66	113	1.042	2.071	19
2.408	229	135	161	142	127	161	351	353	269	87	119	204	2.338	4.746	20
524	32	28	35	36	23	37	51	69	64	28	14	41	463	987	21
3.060	257	150	185	157	113	180	520	432	425	166	132	280	2.997	6.057	22
1.706	148	65	107	116	72	128	264	261	217	102	83	156	1.749	3.455	23
1.612	131	52	65	81	74	105	253	257	238	107	95	169	1.627	3.239	24
808	82	36	63	52	51	62	94	119	103	42	39	91	834	1.642	25
2.605	210	150	190	160	116	188	407	417	320	126	113	209	2.606	5.211	26
7.867	621	363	458	444	370	559	1.279	1.309	1.145	477	403	806	8.234	16.101	27
1.539	135	68	115	112	66	112	190	202	202	76	62	213	1.553	3.092	28
2.876	206	113	175	187	154	190	399	468	409	174	151	407	3.033	5.909	29
1.122	106	54	72	64	55	68	180	160	130	96	62	136	1.183	2.305	30
3.009	237	175	212	191	136	210	503	448	341	154	138	255	3.000	6.009	31
668	68	40	56	40	25	42	76	79	68	35	24	78	631	1.299	32
114.002	8.909	5.809	7.004	6.632	5.124	7.605	18.699	18.568	16.087	7.064	5.793	11.968	119.262	233.264	

TAV. 5 — Popolazione residente in età da 6 anni in poi,

N. d'or- dine	COMUNI	A N A L F A B E T I				F O R N I T I							
		T O T A L E		I N E T À D I O B B L I G O S C O L A S T I C O (da 6 a 14 anni)		P R I V I D I T I T O L O D I S T U D I O		d i s c u o l a e l e m e n t a r e		d i s c u o l a m e d i a i n f e r i o r e		c l a s s i c a e s c i e n t i f i c a	
		MF	M	MF	M	MF	M	MF	M	MF	M	MF	M
1	Amèglia	302	100	4	3	674	320	2.246	1.103	118	88	9	9
2	Árcola	639	192	10	3	1.189	544	4.903	2.426	506	371	34	30
3	Beverino	244	95	8	6	427	203	1.603	804	33	22	10	9
4	Bolano	272	86	11	5	423	210	1.954	1.017	81	56	12	11
5	Bonassola	103	26	3	2	302	134	961	478	56	40	6	6
6	Borghetto di Vara	145	37	—	—	317	165	923	472	35	24	5	5
7	Brugnato	93	31	2	—	161	72	680	324	43	27	25	23
8	Càlice al Cornoviglio	211	73	8	5	310	148	1.564	824	36	26	9	9
9	Carro	163	64	5	2	193	94	788	385	16	12	2	2
10	Carròdano	136	58	1	—	181	75	568	294	12	7	4	4
11	Castelnuovo Magra	655	207	23	12	848	406	3.341	1.724	137	104	11	8
12	Dèiva Marina	119	48	12	6	228	118	890	437	63	46	3	3
13	Follo	369	107	7	5	650	289	2.420	1.210	57	43	11	11
14	Framura	146	61	11	9	131	59	799	402	32	19	3	3
15	La Spèzia	4.005	1.146	286	139	11.765	5.083	68.595	31.496	11.900	7.645	1.251	913
16	Lèrici	602	214	14	7	1.514	638	8.695	4.011	933	614	65	57
17	Lèvanto	639	204	28	16	894	407	3.559	1.784	384	237	37	29
18	Maissana	96	49	14	8	336	150	1.063	545	16	8	7	7
19	Monterosso al Mare	146	46	2	—	275	110	1.266	623	141	106	17	15
20	Ortonovo	726	230	17	9	676	339	2.634	1.417	146	119	21	17
21	Pignone	129	57	11	8	122	63	637	338	12	11	2	2
22	Portovènere	264	105	16	10	1.126	546	3.557	1.733	435	314	30	24
23	Riccò del Golfo di Spèzia	322	104	8	1	508	242	2.245	1.153	65	53	14	13
24	Riomaggiore	167	42	7	—	284	116	2.297	1.141	150	118	19	15
25	Rocchetta di Vara	189	53	3	2	254	134	1.011	524	13	11	6	6
26	Santo Stèfano di Magra	416	105	54	19	684	335	3.368	1.711	215	169	27	22
27	Sarzana	1.500	464	60	28	2.155	993	9.331	4.578	1.197	796	154	108
28	Sesta Godano	511	200	7	1	640	344	1.562	783	45	29	22	20
29	Varese Ligure	645	235	22	7	901	442	3.778	1.898	92	57	28	25
30	Vernazza	194	44	11	6	338	135	1.453	741	68	62	6	6
31	Vezzano Ligure	437	143	8	6	819	380	3.948	1.987	200	159	16	14
32	Zignago	201	69	8	5	367	205	558	300	11	6	7	7
	Provincia	14.786	4.695	681	330	29.692	13.499	143.197	68.663	17.248	11.399	1.873	1.433

per sesso: analfabeti; alfabeti, secondo il titolo di studio

A L F A B E T I														T O T A L E		N. d'or- din
D I T I T O L O D I S T U D I O														P O P O L A Z I O N E R E S I D E N T E		
di scuola media superiore								di università		T O T A L E		I N E T À D I O B B L I G O		I N E T À D A 6 A N N I		
magistrale		tecnica, professionale e artistica		altri e non specificati		Totale						S C O L A S T I C O		I N P O I		
MF	M	MF	M	MF	M	MF	M	MF	M	MF	M	MF	M	MF	M	
16	1	20	17	1	1	46	28	5	4	3.089	1.543	486	267	3.391	1.643	1
56	12	43	38	—	—	133	80	25	20	6.756	3.441	878	452	7.395	3.633	2
9	—	6	5	—	—	25	14	7	6	2.095	1.049	322	158	2.339	1.144	3
17	1	11	10	1	1	41	23	9	8	2.508	1.314	357	190	2.780	1.400	4
12	3	14	13	—	—	32	22	11	10	1.362	684	179	90	1.465	710	5
7	—	5	5	—	—	17	10	5	4	1.297	675	185	113	1.442	712	6
10	1	5	4	—	—	40	28	2	2	926	453	163	68	1.019	484	7
15	5	5	4	—	—	29	18	8	8	1.947	1.024	271	146	2.158	1.097	8
11	3	5	2	—	—	18	7	5	5	1.020	503	132	71	1.183	567	9
10	4	4	4	—	—	18	12	4	4	783	392	105	44	919	450	10
20	5	21	19	—	—	52	32	18	15	4.396	2.281	670	336	5.051	2.488	11
10	1	15	11	—	—	28	15	2	1	1.211	617	125	66	1.330	665	12
11	1	13	11	—	—	35	23	5	5	3.167	1.570	461	223	3.536	1.677	13
6	1	5	4	—	—	14	8	5	5	981	493	118	60	1.127	554	14
2.010	376	2.300	1.894	5	4	5.566	3.187	1.433	1.119	99.259	48.530	12.236	6.282	103.264	49.676	15
145	25	190	179	—	—	400	261	75	59	11.617	5.583	1.356	699	12.219	5.797	16
58	7	63	52	—	—	158	88	42	37	5.037	2.553	633	346	5.676	2.757	17
8	4	3	3	—	—	18	14	—	—	1.433	717	165	79	1.529	766	18
18	4	22	18	—	—	57	37	18	17	1.757	893	193	106	1.903	939	19
28	5	32	28	—	—	81	50	9	8	3.546	1.933	592	304	4.272	2.163	20
3	3	1	1	—	—	6	6	1	1	778	419	138	78	907	476	21
43	7	63	54	—	—	136	85	24	19	5.278	2.697	715	386	5.542	2.802	22
8	—	3	1	—	—	25	14	6	4	2.849	1.466	399	204	3.171	1.570	23
11	5	26	23	—	—	56	43	8	6	2.795	1.424	260	150	2.962	1.466	24
10	4	3	2	—	—	19	12	3	3	1.300	684	204	106	1.489	737	25
28	6	24	19	—	—	79	47	9	8	4.355	2.270	625	320	4.771	2.375	26
182	37	194	153	—	—	530	298	128	99	13.341	6.764	1.670	881	14.841	7.228	27
15	2	4	4	—	—	41	26	11	10	2.299	1.192	383	206	2.810	1.392	28
39	3	14	13	—	—	81	41	12	9	4.864	2.447	565	292	5.509	2.682	29
9	3	19	19	—	—	34	28	3	3	1.896	969	258	137	2.090	1.013	30
30	7	22	21	—	—	68	42	18	16	5.053	2.584	760	375	5.490	2.727	31
7	1	2	2	—	—	16	10	3	3	955	524	180	87	1.156	593	32
2.862	537	3.157	2.633	7	6	7.899	4.609	1.914	1.518	199.950	99.688	25.784	13.322	214.736	104.383	

TAV. 6 — Popolazione residente in età da 10 anni in poi, per sesso: attiva, secondo

N d'or- dine	C O M U N I	P O P O L A Z I O N E											
		Agricoltura, caccia e pesca		Industrie estrattive e manifatturiere		Costruzioni e impianti		Energia elettrica gas e acqua		Trasporti e comunicazioni		Commercio e servizi vari	
		MF	M	MF	M	MF	M	MF	M	MF	M	MF	M
1	Amèglia	297	229	116	103	89	89	2	2	520	511	71	24
2	Àrcola	351	243	1.117	992	234	234	9	9	179	173	215	108
3	Beverino	557	527	41	33	217	214	3	3	27	26	84	42
4	Bolano	407	257	255	234	244	242	6	6	43	41	77	55
5	Bonassola	113	83	76	68	143	143	1	1	113	111	45	24
6	Borghetto di Vara	501	351	40	33	82	82	1	1	23	21	34	22
7	Brugnato	200	145	50	44	93	93	—	—	13	11	47	29
8	Càlice al Cornoviglio	936	570	70	69	94	94	1	1	12	10	68	44
9	Carro	476	325	28	25	48	48	6	6	16	15	25	15
10	Carròdano	383	238	22	16	48	48	1	1	25	23	28	16
11	Castelnuovo Magra	565	372	819	699	236	235	14	14	62	60	162	74
12	Dèiva Marina	112	89	93	86	96	92	—	—	121	120	38	25
13	Follo	353	177	326	307	234	233	7	7	143	138	73	48
14	Framura	105	98	50	45	47	47	—	—	147	143	21	10
15	La Spèzia	1.111	887	12.169	10.437	2.608	2.574	425	410	2.943	2.805	6.987	3.869
16	Lèrici	204	157	1.642	1.549	292	290	10	10	972	958	489	215
17	Lèvanto	838	680	240	208	336	336	5	5	295	291	285	153
18	Maissana	565	463	54	47	77	73	—	—	16	13	34	7
19	Monterosso al Mare	305	243	62	56	97	97	1	1	95	94	105	44
20	Ortonovo	532	373	497	445	318	317	17	17	61	61	163	63
21	Pignone	194	162	34	28	57	57	1	1	2	2	20	11
22	Portovènere	91	77	612	585	170	170	6	6	205	199	205	96
23	Riccò del Golfo di Spèzia	394	338	242	231	254	252	10	10	38	36	63	40
24	Riomaggiore	154	88	185	126	104	83	4	3	233	228	70	33
25	Rocchetta di Vara	621	415	28	27	97	97	1	1	8	6	54	35
26	Santo Stèfano di Magra	358	264	1.048	790	142	142	13	13	77	70	135	71
27	Sarzana	1.923	1.227	1.727	1.405	479	475	32	31	380	372	913	469
28	Sesta Godano	1.333	763	92	64	143	142	14	14	22	21	57	19
29	Varese Ligure	2.234	1.702	73	68	184	184	5	5	46	40	140	76
30	Vernazza	377	182	62	51	88	87	2	2	171	165	31	13
31	Vezzano Ligure	237	168	666	580	290	290	26	25	129	124	153	78
32	Zignago	359	316	14	14	84	84	1	1	6	6	16	6
	Provincia	17.186	12.209	22.550	19.465	7.725	7.644	624	606	7.143	6.894	10.908	5.834

il ramo di attività economica; non attiva, secondo alcuni gruppi di condizioni non professionali

A T T I V A						P O P O L A Z I O N E N O N A T T I V A								T O T A L E		N. d'or- dine
Credito e assicurazione		Pubblica amministratozione		T O T A L E		In attesa di prima occupazione		attente alle cure domestiche	altra		T O T A L E		POPOLAZIONE RESIDENTE IN ETÀ DA 10 ANNI IN 191			
MF	M	MF	M	MF	M	MF	M	F	MF	M	MF	M	MF	M		
2	2	137	102	1.234	1.062	155	134	1.254	513	322	1.922	456	3.156	1.518	1	
5	5	633	570	2.743	2.334	411	358	2.695	1.131	738	4.237	1.096	6.980	3.430	2	
1	1	57	49	987	895	17	16	935	251	155	1.203	171	2.190	1.066	3	
2	2	154	136	1.188	973	149	121	916	367	226	1.432	347	2.620	1.320	4	
1	1	45	37	537	468	32	28	560	249	170	841	198	1.378	666	5	
1	1	43	38	725	549	20	19	466	153	96	639	115	1.364	664	6	
4	4	70	51	477	377	35	27	337	101	56	473	83	950	460	7	
1	1	62	54	1.244	843	30	30	466	288	155	784	185	2.028	1.028	8	
—	—	22	15	621	449	4	3	338	159	85	501	88	1.122	537	9	
—	—	25	22	532	364	9	7	187	145	60	341	67	873	431	10	
1	1	181	159	2.040	1.614	307	252	1.666	731	464	2.704	716	4.744	2.330	11	
—	—	51	45	511	457	68	59	528	161	115	757	174	1.268	631	12	
4	4	204	186	1.344	1.100	219	149	1.220	552	328	1.991	477	3.335	1.577	13	
1	1	23	20	394	364	38	35	465	170	124	673	159	1.067	523	14	
414	364	14.218	11.864	40.875	33.210	3.145	2.473	35.538	17.912	11.020	56.595	13.493	97.470	46.703	15	
18	16	824	712	4.451	3.907	369	323	4.820	1.980	1.252	7.169	1.575	11.620	5.482	16	
24	22	241	192	2.264	1.887	155	116	2.014	932	580	3.101	696	5.365	2.583	17	
—	—	22	18	768	621	25	21	486	172	90	683	111	1.451	732	18	
4	4	123	102	792	641	41	39	663	317	216	1.021	255	1.813	896	19	
3	3	216	186	1.807	1.465	140	125	1.390	655	428	2.185	553	3.992	2.018	20	
—	—	27	26	335	287	54	52	306	152	105	512	157	847	444	21	
9	9	817	768	2.115	1.910	121	109	2.063	901	591	3.085	700	5.200	2.610	22	
2	2	270	255	1.273	1.164	99	90	1.286	322	220	1.707	310	2.980	1.474	23	
—	—	430	412	1.180	973	114	107	1.019	542	331	1.675	438	2.855	1.411	24	
1	1	20	17	830	599	13	13	396	166	77	575	90	1.405	689	25	
3	3	218	195	1.994	1.548	340	255	1.484	664	433	2.488	688	4.482	2.236	26	
58	50	1.160	953	6.672	4.982	614	466	4.588	2.197	1.373	7.399	1.839	14.071	6.821	27	
3	3	48	38	1.712	1.064	43	34	503	395	205	941	239	2.653	1.303	28	
11	11	144	76	2.837	2.162	96	59	1.722	620	340	2.438	399	5.275	2.561	29	
—	—	169	158	900	658	101	87	674	298	205	1.073	292	1.973	950	30	
7	7	559	520	2.067	1.792	259	220	1.981	820	527	3.060	747	5.127	2.539	31	
—	—	17	14	497	441	16	16	397	161	91	574	107	1.071	548	32	
580	518	21.230	17.990	87.946	71.160	7.239	5.843	73.363	34.177	21.178	114.779	27.021	202.725	98.181		

TAV. 7 — Popolazione residente attiva, per sesso: addetta al ramo dell'agricoltura,

N. d'or- dine	C O M U N I	ADDETTI ALL'AGRICOLTURA, CACCIA E PESCA											
		Indipendenti				Coadiuvanti di indipendenti		Dipendenti				T O T A L E	
		conduttori non coltivatori e altri amministratori		conduttori coltivatori e altri lavoratori in proprio		MF	M	dirigenti e impiegati		altri		MF	M
		MF	M	MF	M			MF	M	MF	M		
1	Amèglia	5	2	157	132	90	58	2	2	43	35	297	229
2	Àrcola	8	3	253	181	46	23	—	—	44	36	351	243
3	Beverino	7	4	338	323	196	184	1	1	15	15	557	527
4	Bolano	3	2	288	204	100	40	1	1	15	10	407	257
5	Bonassola	2	2	70	62	35	14	1	1	5	4	113	83
6	Borghetto di Vara	4	4	224	200	246	125	—	—	27	22	501	351
7	Brugnato	13	4	125	92	52	39	—	—	10	10	200	145
8	Càlice al Cornoviglio	8	6	399	319	497	214	—	—	32	31	936	570
9	Carro	4	4	213	179	242	126	—	—	17	16	476	325
10	Carròdano	7	1	181	147	171	67	—	—	24	23	383	238
11	Castelnuovo Magra	5	2	350	262	172	82	—	—	38	26	565	372
12	Dèiva Marina	2	2	69	56	25	15	—	—	16	16	112	89
13	Follo	2	2	225	120	90	30	—	—	36	25	353	177
14	Framura	1	1	66	61	27	25	—	—	11	11	105	98
15	La Spèzia	36	25	678	545	171	98	9	6	217	213	1.111	887
16	Lèrici	7	7	102	77	44	25	7	7	44	41	204	157
17	Lèvanto	3	3	431	408	366	232	—	—	38	37	838	680
18	Maissana	1	1	300	271	245	175	—	—	19	16	565	463
19	Monterosso al Mare	6	4	154	137	100	58	1	1	44	43	305	243
20	Ortonovo	8	4	255	229	223	97	4	3	42	40	532	373
21	Pignone	—	—	128	111	65	50	—	—	1	1	194	162
22	Portovènere	1	—	46	37	12	8	—	—	32	32	91	77
23	Riccò del Golfo di Spèzia	1	1	283	253	89	64	—	—	21	20	394	338
24	Riomaggiore	—	—	101	73	49	13	—	—	4	2	154	88
25	Rocchetta di Vara	6	4	234	204	342	174	1	1	38	32	621	415
26	Santo Stèfano di Magra	7	6	237	195	99	50	—	—	15	13	358	264
27	Sarzana	23	17	904	716	866	378	10	10	120	106	1.923	1.227
28	Sesta Godano	12	6	503	393	712	263	—	—	106	101	1.333	763
29	Varese Ligure	6	6	974	866	1.159	742	1	1	94	87	2.234	1.702
30	Vernazza	1	1	233	141	140	39	—	—	3	1	377	182
31	Vezzano Ligure	3	3	177	131	39	18	—	—	18	16	237	168
32	Zignago	13	6	176	155	137	123	—	—	33	32	359	316
	Provincia	205	133	8.874	7.280	6.847	3.649	38	34	1.222	1.113	17.186	12.209

caccia e pesca e ad altri rami di attività economica, secondo la condizione sociale

ADDETTI AD ALTRI RAMI DI ATTIVITÀ ECONOMICA												TOTALE POPOLAZIONE RESIDENTE ATTIVA		N. d'ordine
Indipendenti				Coadiuvanti di indipendenti		Dipendenti				TOTALE		MF	M	
amministratori e liberi professionisti		lavoratori in proprio				dirigenti e impiegati		altri		MF	M			
MF	M	MF	M	MF	M	MF	M	MF	M			MF	M	
10	9	80	31	4	1	81	48	762	744	937	833	1.234	1.062	1
23	20	175	110	24	15	192	155	1.978	1.791	2.392	2.091	2.743	2.334	2
5	5	42	32	21	17	31	22	331	292	430	368	987	895	3
10	10	95	75	5	4	43	29	628	598	781	716	1.188	973	4
9	8	30	23	9	6	39	31	337	317	424	385	537	468	5
—	—	39	32	17	15	23	17	145	134	224	198	725	549	6
4	4	59	46	8	6	51	35	155	141	277	232	477	377	7
3	3	66	50	11	9	28	18	200	193	308	273	1.244	843	8
2	2	32	28	5	2	16	10	90	82	145	124	621	449	9
3	3	35	23	4	—	18	13	89	87	149	126	532	364	10
12	9	182	104	9	6	80	60	1.192	1.063	1.475	1.242	2.040	1.614	11
4	4	30	20	9	6	42	36	314	302	399	368	511	457	12
9	9	77	60	11	8	52	36	842	810	991	923	1.344	1.100	13
2	2	19	12	2	2	21	15	245	235	289	266	394	364	14
1.097	1.006	4.092	2.803	1.008	550	8.422	6.597	25.145	21.367	39.764	32.323	40.875	33.210	15
46	39	420	218	60	34	567	473	3.154	2.986	4.247	3.750	4.451	3.907	16
16	15	223	170	53	39	195	146	939	837	1.426	1.207	2.264	1.887	17
2	2	9	7	1	1	23	16	168	132	203	158	768	621	18
9	9	77	37	24	12	81	65	296	275	487	398	792	641	19
9	7	190	95	16	8	87	65	973	917	1.275	1.092	1.807	1.465	20
2	1	14	9	4	3	7	7	114	105	141	125	335	287	21
13	13	168	102	43	16	299	270	1.501	1.432	2.024	1.833	2.115	1.910	22
5	3	63	51	13	11	37	31	761	730	879	826	1.273	1.164	23
6	6	49	31	15	5	75	62	881	781	1.026	885	1.180	973	24
—	—	42	36	9	5	19	15	139	128	209	184	830	599	25
7	6	152	98	21	17	112	88	1.344	1.075	1.636	1.284	1.994	1.548	26
139	124	766	468	131	87	649	480	3.064	2.596	4.749	3.755	6.672	4.982	27
7	7	65	43	11	7	41	31	255	213	379	301	1.712	1.064	28
6	5	149	115	21	10	110	42	317	288	603	460	2.837	2.162	29
2	2	49	27	1	—	70	57	401	390	523	476	900	658	30
9	7	154	95	22	14	92	75	1.553	1.433	1.830	1.624	2.067	1.792	31
—	—	11	10	1	1	12	9	114	105	138	125	497	441	32
1.471	1.340	7.654	5.061	1.593	917	11.615	9.054	48.427	42.579	70.760	58.951	87.946	71.160	

TAV. 8 — Famiglie residenti: in totale; col capo famiglia addetto al ramo dell'agricoltura,

N. d'or- dine	COMUNI	TOTALE FAMIGLIE RESIDENTI		FAMIGLIE CON CAPI FAMIGLIA ADDETTI ALL'AGRICOLTURA, CACCIA									
				Indipendenti				Coadiuvanti di indipendenti		Dipendenti			
		conduttori non coltivatori e altri amministratori		conduttori coltivatori e altri lavoratori in proprio						dirigenti e impiegati		altri	
		famiglie	componenti	famiglie	componenti					famiglie	componenti	famiglie	componenti
1	Amèglia	1.016	3.572	3	18	138	610	—	—	1	4	34	101
2	Àrcola	2.415	8.018	7	17	182	648	—	—	—	—	26	76
3	Beverino	574	2.557	7	16	302	1.524	—	—	1	4	6	38
4	Bolano	816	3.058	3	4	214	874	1	5	1	1	7	21
5	Bonassola	429	1.596	—	—	57	279	—	—	1	7	1	1
6	Borghetto di Vara	394	1.555	3	8	198	904	1	5	—	—	15	51
7	Brugnato	280	1.082	13	32	103	456	—	—	—	—	2	8
8	Càlice al Cornoviglio . . .	601	2.343	8	18	336	1.390	—	—	—	—	19	76
9	Carro	340	1.259	4	9	176	731	—	—	—	—	12	39
10	Carròdano	299	999	5	6	146	531	—	—	—	—	7	15
11	Castelnuovo Magra	1.589	5.522	3	10	265	1.073	2	4	—	—	20	76
12	Dèiva Marina	397	1.431	1	3	58	255	1	3	—	—	6	15
13	Follo	1.043	3.806	2	5	124	472	1	2	—	—	16	49
14	Framura	324	1.214	1	6	54	252	—	—	—	—	2	7
15	La Spèzia	33.425	110.413	25	94	497	2.062	1	5	7	19	98	343
16	Lèrici	4.166	13.182	7	18	73	269	2	6	6	22	30	108
17	Lèvanto	1.649	6.099	3	11	387	1.857	2	7	—	—	20	71
18	Maissana	397	1.668	1	4	260	1.167	—	—	—	—	1	3
19	Monterosso al Mare	609	2.037	6	18	124	514	1	3	1	3	27	95
20	Ortonovo	1.282	4.726	6	13	231	977	—	—	2	7	31	111
21	Pignone	218	987	—	—	83	372	1	2	—	—	1	7
22	Portovènere	1.703	5.983	1	1	32	119	—	—	—	—	17	69
23	Riccò del Golfo di Spèzia	930	3.450	1	4	230	915	—	—	—	—	12	45
24	Riomaggiore	973	3.226	—	—	77	259	—	—	—	—	2	9
25	Rocchetta di Vara	383	1.642	6	23	213	1.041	—	—	1	3	10	30
26	Santo Stèfano di Magra . .	1.406	5.198	6	21	190	836	1	4	—	—	13	53
27	Sarzana	4.636	15.938	20	74	726	3.035	5	25	7	28	88	247
28	Sesta Godano	765	3.089	9	30	418	1.853	—	—	—	—	42	146
29	Varese Ligure	1.505	5.871	6	15	774	3.555	2	12	—	—	46	133
30	Vernazza	580	2.296	—	—	155	680	—	—	—	—	2	3
31	Vezzano Ligure	1.685	5.986	2	11	128	551	—	—	—	—	10	27
32	Zignago	280	1.299	9	36	144	783	—	—	—	—	3	12
	Provincia	67.109	231.102	168	525	7.095	30.844	21	83	28	98	626	2.085

caccia e pesca e ad altri rami di attività economica, per condizione sociale del capo famiglia

E PESCA		FAMIGLIE CON CAPI FAMIGLIA ADDETTI AD ALTRI RAMI DI ATTIVITÀ ECONOMICA												N. d'or- dine
T O T A L E		I n d i p e n d e n t i				C o a d i u v a n t i d i i n d i p e n d e n t i		D i p e n d e n t i				T O T A L E		
		a m m i n i s t r a t o r i e l i b e r i p r o f e s s i o n i s t i		l a v o r a t o r i i n p r o p r i o				d i r i g e n t i e i m p i e g a t i		a l t r i				
famiglie	componenti	famiglie	componenti	famiglie	componenti	famiglie	componenti	famiglie	componenti	famiglie	componenti	famiglie	componenti	
176	733	6	15	34	103	—	—	31	117	523	1.946	594	2.181	1
215	741	13	47	112	389	5	19	129	416	1.467	5.300	1.726	6.171	2
316	1.582	1	2	34	146	1	7	20	52	139	509	195	806	3
226	905	7	27	59	224	—	—	24	92	365	1.424	455	1.767	4
59	287	5	20	22	89	—	—	19	75	191	759	237	943	5
217	968	—	—	25	121	—	—	18	59	68	241	111	421	6
118	496	3	17	45	175	—	—	12	46	72	274	132	512	7
363	1.484	3	12	38	142	—	—	14	38	104	412	159	604	8
192	779	2	4	21	81	—	—	7	20	36	147	66	252	9
158	552	2	4	25	110	—	—	9	14	47	160	83	288	10
290	1.163	8	24	96	324	1	2	52	176	835	3.052	992	3.578	11
66	276	4	13	21	80	—	—	27	81	168	627	220	801	12
143	528	6	14	50	188	2	6	32	100	577	2.340	667	2.648	13
57	265	2	7	10	36	—	—	12	39	145	568	169	650	14
628	2.523	865	3.230	2.823	9.774	125	469	5.656	19.155	15.871	55.297	25.340	87.925	15
118	423	29	95	255	810	8	27	401	1.351	2.299	7.915	2.992	10.198	16
412	1.946	11	41	165	574	7	19	122	404	560	2.065	865	3.103	17
262	1.174	2	8	5	28	—	—	15	40	58	244	80	320	18
159	633	8	33	38	133	5	14	44	136	207	727	302	1.043	19
270	1.108	3	14	90	310	—	—	49	176	614	2.420	756	2.920	20
85	381	—	—	9	38	—	—	5	20	66	334	80	392	21
50	189	13	68	100	375	2	4	186	617	923	3.558	1.224	4.622	22
243	964	5	16	50	198	—	—	27	82	465	1.855	547	2.151	23
79	268	6	22	26	98	1	4	49	153	561	2.015	643	2.292	24
230	1.097	—	—	30	130	—	—	10	26	68	259	108	415	25
210	914	6	27	87	319	2	10	75	274	783	2.943	953	3.573	26
846	3.409	97	362	457	1.573	15	49	380	1.249	1.940	6.927	2.889	10.160	27
469	2.029	5	19	40	165	—	—	25	72	101	434	171	690	28
828	3.715	5	9	101	331	1	4	48	126	165	579	320	1.049	29
157	683	—	—	22	86	—	—	33	120	234	990	289	1.196	30
140	589	6	24	83	299	1	2	58	180	1.074	4.007	1.222	4.512	31
156	831	—	—	5	13	—	—	8	20	61	283	74	316	32
7.938	33.635	1.123	4.174	4.978	17.462	176	636	7.597	25.526	30.787	110.701	44.661	158.499	

TAV. 9 — Abitazioni, altri alloggi e relativi abitanti. Abitazioni e relative stanze, per titolo di godimento

N. d'or- dine	C O M U N I	ABITAZIONI OCCUPATE									ABITAZIONI NON OCCUPATE						ALTRI ALLOGGI OCCUPATI (a)		
		TOTALE				Proprietà e usufrutto			Affitto			TOTALE		Proprietà e usufrutto		Affitto		N	abitanti
		N	stanze		abitanti	N	stanze	abitanti	N	stanze	abitanti	N	stanze	N	stanze	N	stanze		
			N	adibite esclusivam. altro uso															
1	Amèglia	980	3.619	98	3.565	539	2.178	1.895	280	788	997	86	298	75	273	5	13	3	7
2	Àrcola	2.231	7.424	55	7.980	840	3.173	2.949	1.006	2.925	3.516	115	391	77	281	29	76	15	38
3	Beverino	553	2.637	65	2.556	376	1.916	1.802	61	208	213	60	303	60	303	—	—	1	1
4	Bolano	702	2.871	42	3.036	402	1.773	1.775	155	479	590	95	393	80	346	8	24	8	22
5	Bonassola	403	1.850	14	1.593	171	863	694	158	675	583	59	283	52	258	5	17	2	3
6	Borghetto di Vara	378	1.561	20	1.549	250	1.130	1.078	69	211	239	68	300	59	275	6	13	2	6
7	Brugnato	275	1.110	43	1.080	153	632	550	65	219	245	11	65	11	65	—	—	2	2
8	Càlice al Cornoviglio	588	2.395	35	2.337	426	1.845	1.729	64	188	205	120	425	112	397	4	15	2	6
9	Carro	327	1.520	58	1.258	192	967	759	42	133	129	49	269	47	260	—	—	1	1
10	Carròdano	291	1.269	—	990	175	830	595	55	181	150	78	302	73	290	4	10	2	9
11	Castelnuovo Magra	1.466	5.540	219	5.518	774	3.222	2.866	377	1.091	1.307	78	371	73	354	2	9	3	4
12	Dèiva Marina	370	1.712	16	1.425	168	902	649	138	528	504	73	294	66	266	5	20	4	6
13	Follo	935	4.250	174	3.802	580	2.840	2.384	153	539	567	118	464	104	411	10	35	4	4
14	Framura	318	1.396	16	1.213	142	673	535	97	389	345	44	217	37	187	5	19	1	1
15	La Spèzia	25.721	92.870	756	106.669	5.858	24.275	23.636	18.136	62.498	76.068	490	1.911	384	1.540	94	331	976	3.051
16	Lèrici	3.663	11.781	87	13.079	1.238	4.609	4.298	2.046	5.930	7.404	210	891	183	815	20	56	38	100
17	Lèvanto	1.494	6.911	57	6.073	568	3.025	2.447	689	2.797	2.594	125	723	104	623	17	79	12	26
18	Maissana	396	2.326	5	1.668	263	1.666	1.137	45	206	172	105	489	88	408	5	24	—	—
19	Monterosso al Mare	581	2.126	5	2.035	253	1.003	864	246	832	869	78	338	65	282	13	56	2	2
20	Ortonovo	1.234	4.494	345	4.720	674	2.661	2.554	344	980	1.236	51	222	49	217	1	3	3	6
21	Pignone	215	845	2	980	149	609	699	23	75	90	22	96	19	85	2	9	3	7
22	Portovènere	1.532	4.664	23	5.822	403	1.452	1.504	986	2.787	3.809	66	235	47	186	17	44	51	161
23	Riccò del Golfo di Spèzia	901	3.821	214	3.446	570	2.622	2.187	147	507	558	61	271	61	271	—	—	1	4
24	Riomaggiore	905	3.108	33	3.204	630	2.323	2.261	173	476	585	76	191	64	163	6	13	5	9
25	Rocchetta di Vara	371	1.604	62	1.642	245	1.113	1.042	34	102	114	28	115	25	108	1	3	—	—
26	Santo Stéfano di Magra	1.334	4.677	82	5.182	597	2.371	2.327	523	1.572	1.966	43	161	40	153	2	6	5	16
27	Sarzana	4.092	15.538	427	15.741	1.288	5.780	5.039	2.028	6.749	7.410	136	518	115	462	15	38	73	183
28	Sesta Godano	759	3.661	59	3.089	405	2.116	1.596	129	513	454	152	593	131	530	11	25	—	—
29	Varese Ligure	1.467	7.220	136	5.867	917	4.842	3.770	272	1.031	862	284	1.263	264	1.186	14	52	4	4
30	Vernazza	601	2.512	24	2.296	481	2.122	1.846	94	291	360	63	187	56	163	5	18	—	—
31	Vezzano Ligure	1.529	5.583	60	5.952	717	2.978	2.853	616	1.906	2.275	115	439	101	404	9	22	12	34
32	Zignago	279	1.642	320	1.299	155	927	659	28	99	94	47	213	44	199	1	4	—	—
	Provincia	56.891	214.537	3.552	226.666	20.599	89.438	80.979	29.279	97.905	116.510	3.206	13.231	2.766	11.761	316	1.034	1.235	3.713

(a) Grotte, baracche, cantine, magazzini, negozi, uffici, locali di scuole e caserme, archi di mura e di ponti, carrozzoni ambulanti, ecc.

TAV. 10 — Abitazioni occupate e non occupate, per servizio installato

N. d'or- dine	C O M U N I	TOTALE ABITAZIONI E ALTRI ALLOGGI	A B I T A Z I O N I F O R N I T E D I									A B I T A Z I O N I S F O R N I T E D I	
			cucina	a c q u a p o t a b i l e			l a t r i n a		bagno	i m p i a n t o f i s s o d i		a c q u a p o t a b i l e e l a t r i n a	q u a l s i a s i s e r v i z i o
				d i a c q u e d o t t o		d i p o z z o	i n t e r n a	e s t e r n a		i l l u m i n a z. e l e t t r i c a	g a s p e r c u c i n a		
				i n t e r n a	e s t e r n a								
1	Amèglia	1.069	1.058	112	19	185	336	145	36	1.000	—	400	1
2	Àrcola	2.361	2.320	789	93	589	664	669	43	2.076	—	604	8
3	Beverino	614	612	13	97	216	157	258	12	535	—	149	—
4	Bolano	805	764	824	39	93	368	226	21	697	—	158	5
5	Bonassola	464	461	287	50	23	273	130	38	409	—	40	1
6	Borghetto di Vara	448	434	63	5	69	198	42	3	347	—	182	9
7	Brugnato	288	285	76	7	28	68	177	6	243	—	37	—
8	Càlice al Cornoviglio	710	680	105	119	8	56	297	3	601	—	244	17
9	Carro	377	372	106	7	17	126	116	13	280	—	115	—
10	Carròdano	371	368	24	1	20	71	141	1	283	—	144	—
11	Castelnuovo Magra	1.547	1.530	423	173	752	815	609	37	1.483	—	53	2
12	Dèiva Marina	447	433	128	10	38	162	97	29	333	—	174	7
13	Follo	1.057	1.045	74	42	144	237	468	16	934	—	304	4
14	Framura	363	361	107	42	62	104	121	18	250	—	101	1
15	La Spèzia	27.187	26.040	22.294	891	1.557	20.485	4.630	6.642	25.638	14.246	675	19
16	Lèrici	3.911	3.836	2.784	140	320	2.012	1.299	437	3.647	1.080	331	5
17	Lèvanto	1.631	1.601	660	232	506	873	515	252	1.441	—	93	2
18	Maissana	501	497	98	58	96	54	318	2	318	—	96	4
19	Monterosso al Mare	661	653	15	5	135	319	142	21	576	—	196	1
20	Ortonovo	1.288	1.275	14	5	406	372	697	19	1.210	—	201	3
21	Pignone	240	235	—	34	29	39	57	—	193	—	111	1
22	Portovènere	1.649	1.576	956	82	180	919	493	126	1.443	—	90	1
23	Riccò del Golfo di Spèzia	963	961	34	282	373	281	524	5	871	—	78	—
24	Riomaggiore	986	959	698	37	14	465	271	8	938	—	160	9
25	Rocchetta di Vara	399	391	13	15	77	23	86	1	347	—	215	—
26	Santo Stèfano di Magra	1.382	1.364	304	155	389	482	404	55	1.242	—	249	5
27	Sarzana	4.301	4.198	1.837	243	1.876	2.351	1.653	350	4.058	—	124	4
28	Sesta Godano	911	888	138	71	84	153	258	20	701	—	391	17
29	Varese Ligure	1.755	1.731	598	343	567	263	1.331	48	1.136	—	31	3
30	Vernazza	664	657	271	18	22	322	151	1	594	—	171	6
31	Vezzano Ligure	1.656	1.630	831	115	246	699	569	30	1.452	—	216	6
32	Zignano	326	321	8	3	17	21	14	2	234	—	281	4
	Provincia	61.332	59.536	34.184	3.433	9.138	33.768	16.908	8.295	55.510	15.326	6.414	145

