

ISTITUTO CENTRALE DI STATISTICA
IX CENSIMENTO GENERALE DELLA POPOLAZIONE

4 NOVEMBRE 1951

VOLUME I
DATI SOMMARI PER COMUNE

FASCICOLO 65

PROVINCIA DI TERAMO



SOC. ABETE - ROMA

1955

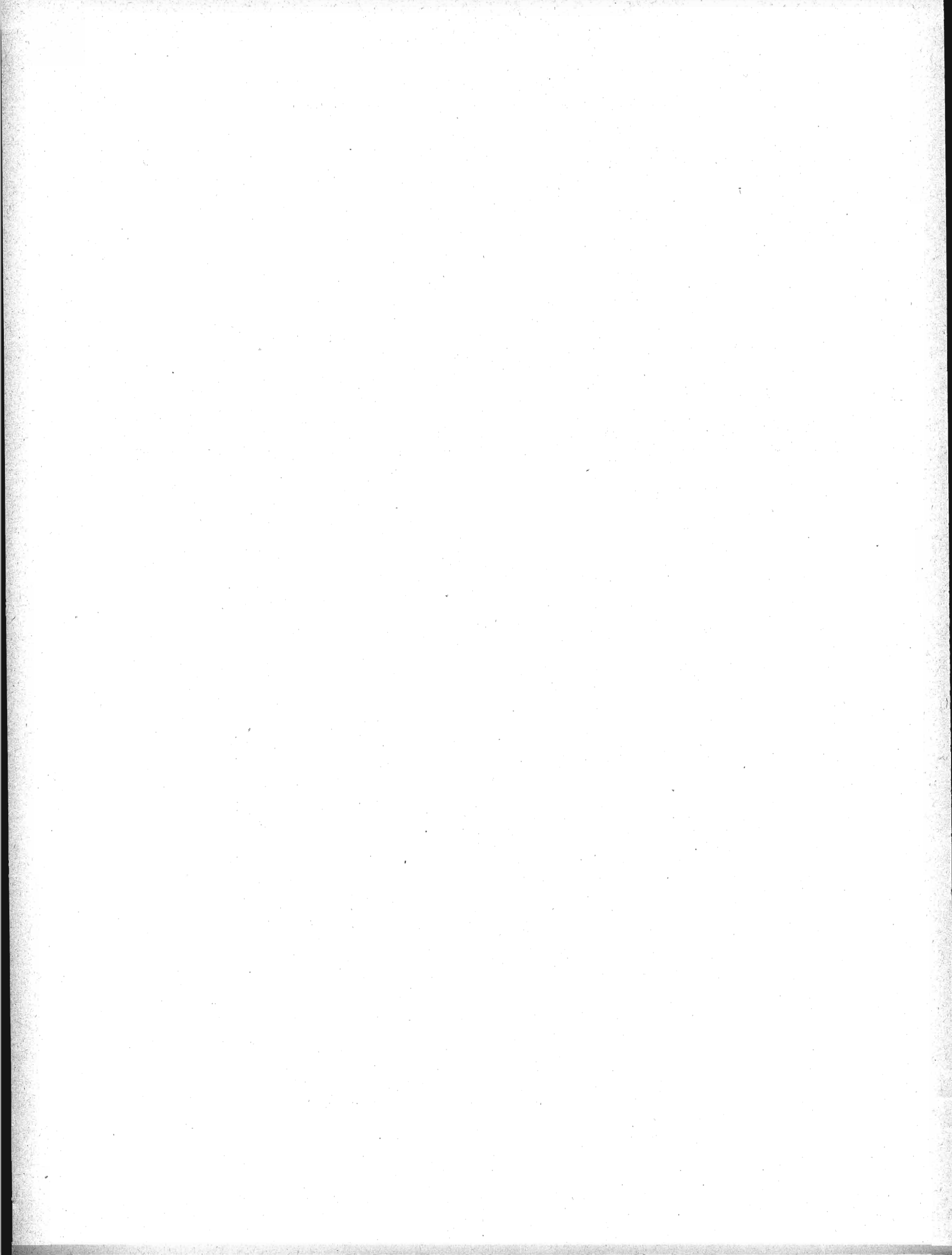

INDICE

CARTA PLANIMETRICA

AVVERTENZE	Pag.	5
TAVOLA 1 - Superficie territoriale e densità - Popolazione per sesso : residente, per specie di località abitata ; residente temporaneamente assente, per luogo di presenza ; presente, per carattere della dimora	»	12
» 2 - Altitudine e popolazione residente dei comuni, delle frazioni geografiche e delle località abitate	»	14
» 3 - Popolazione residente, per sesso e stato civile	»	23
» 4 - Popolazione residente, per sesso e classi di età	»	24
» 5 - Popolazione residente in età da 6 anni in poi, per sesso : analfabeti ; alfabeti, secondo il titolo di studio	»	26
» 6 - Popolazione residente in età da 10 anni in poi, per sesso : attiva, secondo il ramo di attività economica ; non attiva, secondo alcuni gruppi di condizioni non professionali	»	28
» 7 - Popolazione residente attiva, per sesso : addetta al ramo dell'agricoltura, caccia e pesca e ad altri rami di attività economica, secondo la condizione sociale	»	30
» 8 - Famiglie residenti : in totale ; col capo famiglia addetto al ramo dell'agricoltura, caccia e pesca e ad altri rami di attività economica, per condizione sociale del capo famiglia	»	32
» 9 - Abitazioni, altri alloggi e relativi abitanti. Abitazioni e relative stanze, per titolo di godimento	»	34
» 10 - Abitazioni occupate e non occupate, per servizio installato	»	35

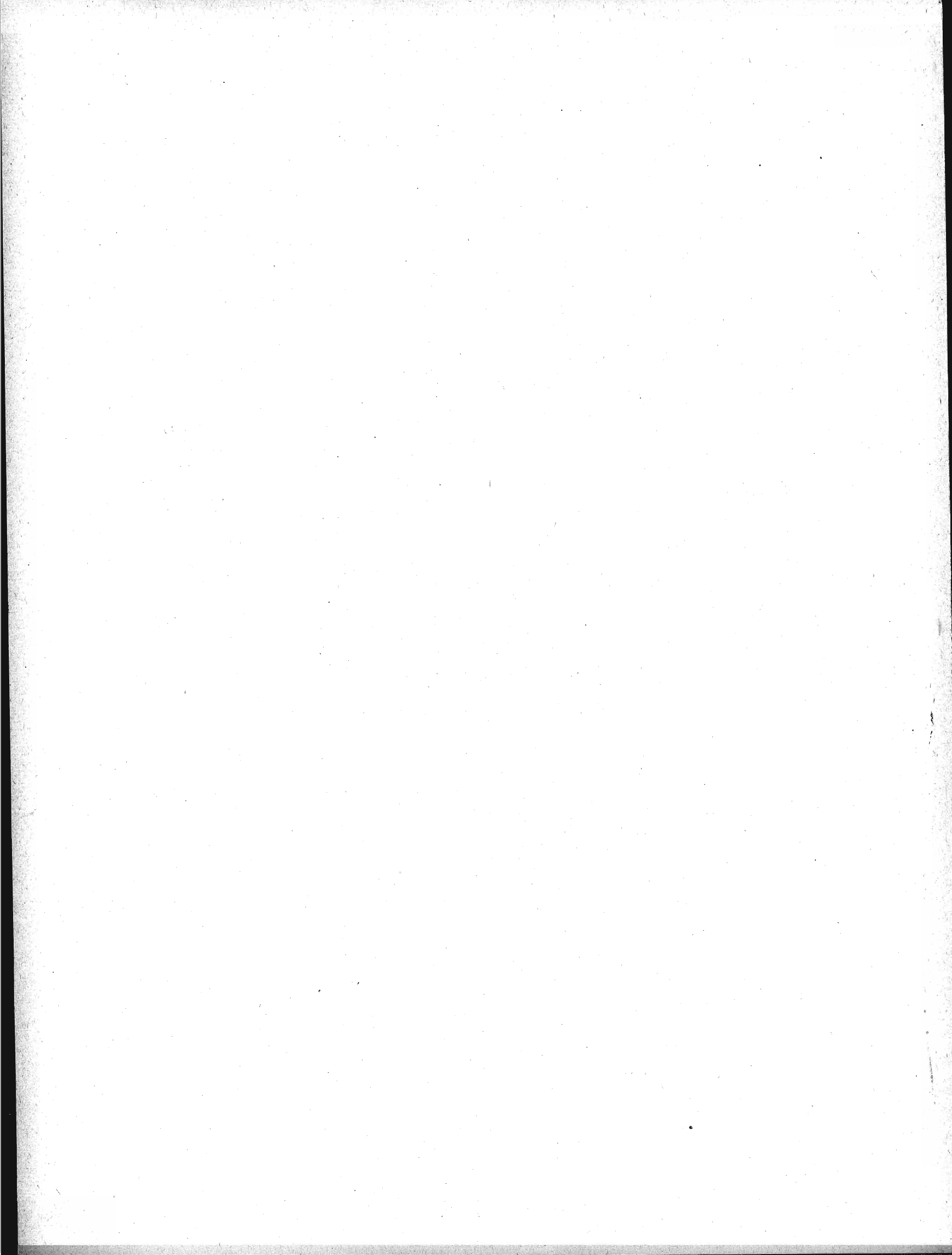

AVVERTENZE

Le presenti « avvertenze » hanno lo scopo di eliminare le eventuali incertezze che possono sorgere nella interpretazione dei dati, allorchè si consultano le tavole statistiche contenute nel fascicolo. A tal fine si è ritenuto necessario definire le modalità cui fanno riferimento i dati indicati nelle predette tavole ogni qual volta esse modalità possano far sorgere dubbi sul loro preciso significato.

Per facilità di ricerca, accanto ad ogni modalità oggetto di definizione sono riportati, fra parentesi, i numeri distintivi delle tavole statistiche i cui dati sono classificati in funzione della modalità considerata.

Ai fini di eventuali raffronti fra i dati riportati nel presente fascicolo e quelli analoghi risultanti dal Censimento generale della popolazione al 21-4-1936, si richiama quanto esposto in proposito nella « Relazione generale » al IX Censimento generale della popolazione.

1. - Carta planimetrica provinciale. — Nella carta planimetrica (scala 1 : 250.000) inserita nel fascicolo sono indicati, con riferimento alla data di censimento, i confini dei Comuni della provincia e la rete stradale e ferroviaria statale.

I confini comunali sono stati tracciati in base al piano topografico del IX Censimento generale della popolazione, formato con le tavolette al 25.000 dell'Istituto Geografico Militare; l'ubicazione dei centri capoluoghi di comune è stata contrassegnata con simboli convenzionali corrispondenti alle classi di ampiezza demografica (popolazione residente) indicate in calce alla carta stessa.

I Comuni sono contraddistinti da un numero progressivo secondo l'ordine geografico (dall'alto in basso e da sinistra a destra). Nel retro della carta è predisposto l'elenco dei Comuni in ordine alfabetico con riferimento anche al numero d'ordine geografico, onde facilitare l'individuazione dei singoli Comuni nella carta stessa.

2. - Comune. — La denominazione e la superficie territoriale dei Comuni fanno riferimento alla data di censimento (4 novembre 1951). La superficie territoriale (espressa in ettari) è quella fornita dagli Uffici Tecnici del Catasto o Erariali; eventuali differenze con i dati pubblicati nei fascicoli provinciali relativi al Censimento generale della popolazione del 21 aprile 1936 sono da ascrivere a variazioni territoriali o a rettifiche per accertamenti intervenuti successivamente.

Le zone di territorio in contestazione tra due o più Comuni sono comprese, ai fini del Censimento, nella circoscrizione di uno dei Comuni medesimi, come posto in evidenza, di volta in volta, con apposita nota in calce alle tavole 1 e 2. Analoga nota è stata apposta per le variazioni territoriali che hanno avuto esecuzione, successivamente alla data di censimento, fino al 30 giugno 1954.

3. - Frazione geografica (Tav. 2). — Quota parte di territorio comunale comprendente di norma un centro abitato, nonchè nuclei abitati e case sparse circoscrivibili gravitanti sul centro. Sono considerate, inoltre, frazioni geografiche a se stanti, anche se disabitate:

- a) le isole amministrative, cioè le parti di territorio comunale separate, da quella comprendente la casa comunale, dal territorio di altro o di altri Comuni e le isole marittime e lacuali;
- b) le zone di territorio comprendenti nuclei o case sparse gravitanti su centri abitati di altri Comuni;
- c) le zone di territorio di alta montagna completamente disabitata, le paludi, gli acquitrini e i laghi appartenenti ad un solo Comune, purchè di una certa ampiezza;
- d) la parte di lago spettante a ciascun Comune, qualora il lago risulti diviso tra più Comuni;
- e) le zone di territorio in contestazione tra due o più Comuni.

4. - **Località abitate** (*Tavv. 1 e 2*). — Aggregati più o meno grandi di case che, ai fini dell'insediamento della popolazione, si distinguono in: «centro abitato», «nucleo abitato», «case sparse». I centri e i nuclei abitati, aventi sempre un nome proprio, possono risultare costituiti da case situate nel territorio di due o più Comuni confinanti; tale particolarità è posta in evidenza, di volta in volta, con apposita nota.

— **Centro abitato** (*Tavv. 1 e 2*). — Aggregato di case contigue o vicine con interposte strade, piazze e simili, o comunque brevi soluzioni di continuità, caratterizzato dall'esistenza di servizi od esercizi pubblici determinanti un luogo di raccolta ove sogliono concorrere anche gli abitanti dei luoghi vicini, per ragioni di culto, istruzione, affari, approvvigionamenti e simili.

Sono considerati «centri abitati temporanei» le località turistiche, di cura e di villeggiatura non abitate continuamente, aventi, però, nel periodo di attività stagionale, i requisiti di centro abitato.

I centri che comprendono la casa comunale sono contrassegnati con asterisco.

— **Nucleo abitato** (*Tavv. 1 e 2*). — Aggregato di case, con almeno cinque famiglie, privo del luogo di raccolta che caratterizza il centro abitato. Il carattere di nucleo abitato è, inoltre, riconosciuto:

a) al gruppo, anche minimo, di case vicine tra loro, situate in zona montana, quando vi abitino al meno due famiglie e le condizioni della viabilità siano tali da rendere difficili e comunque non frequenti i rapporti con le altre località abitate;

b) all'aggregato di case (dirute o non dirute) in zona montana, già sede di popolazione e, alla data di censimento, disabitato per il noto fenomeno dello spopolamento montano;

c) ai fabbricati di aziende agricole e zootecniche (cascine, fattorie, masserie, ecc.), anche se costituiti da un solo edificio, purchè il numero delle famiglie in esso abitanti non sia inferiore a cinque;

d) ai conventi, alle case di cura, alle colonie climatiche e sanatoriali, agli orfanotrofi, alle case di correzione e alle scuole-convitto situati in aperta campagna;

e) agli edifici distanti da centri e nuclei abitati, con servizi od esercizi pubblici (stazione ferroviaria, centrale idroelettrica, spaccio, chiesa, ecc.), purchè negli stessi o nelle eventuali case prossime, da comprendere nel nucleo, abitino almeno due famiglie.

— **Case sparse** (*Tavv. 1 e 2*). — Case disseminate per la campagna o situate lungo strade a distanza tale tra loro da non poter costituire nemmeno un nucleo abitato.

5. - **Accentatura dei nomi dei Comuni, delle frazioni geografiche e delle località abitate.** — Ai fini della retta pronuncia dei nomi dei Comuni, delle frazioni geografiche e delle località abitate, è stato posto l'accento tonico sulle parole sdrucciole e tronche.

Le parole piane non sono state accentate anche se terminanti con vocali costituenti iato, mentre sono state accentate sulla penultima sillaba se terminanti con vocali costituenti dittongo.

Le parole terminanti con consonante sono state accentate se l'accento tonico non cade sull'ultima vocale.

6. - **Altitudine** (*Tav. 2*). — Per i Comuni e le frazioni geografiche è stata indicata l'altitudine minima e massima dell'intero territorio; l'altitudine dei centri abitati si riferisce al principale luogo di raccolta, di norma una piazza (della chiesa parrocchiale, del municipio, del mercato, ecc.); l'altitudine dei nuclei abitati fa riferimento ad un punto intermedio del terreno su cui sorgono le case dei nuclei stessi.

7. - **Popolazione residente** (*Tavv. 1 e 2*). — È costituita dal complesso delle persone aventi, alla data di censimento, la dimora abituale nel Comune considerato, anche se non iscritte nel registro della popolazione stabile, tanto se presenti quanto se temporaneamente assenti dal Comune, alla data medesima, per una delle seguenti ragioni: a) affari, diporto, breve cura e simili; b) baliatico (bambini dati a balia); c) istruzione, riabilitazione, noviziato religioso; d) servizio militare di leva, di richiamo, di volontariato (esclusi i dispersi in guerra); e) servizio statale all'estero; f) missione fuori sede; g) attività svolte continuativamente in Comune diverso da quello di abitazione della famiglia, sempre che il rientro in famiglia ricorresse almeno settimanalmente; h) lavori stagionali o comunque temporanei; i) mancanza di sede fissa di lavoro; l) imbarco su navi della marina militare o mercantile; m) ricovero temporaneo in luoghi di cura o di assistenza, compreso il ricovero in istituti psichiatrici di durata inferiore a tre anni; n) detenzione in attesa di giudizio o condanna a pena inferiore a 5 anni o confino.

Nella popolazione residente di ciascun Comune sono compresi anche gli sfollati per eventi bellici che in esso hanno conservato l'iscrizione anagrafica, pur alloggiando fuori del territorio del Comune stesso nel quale non hanno potuto ancora far ritorno per cause indipendenti dalla loro volontà, nonchè i cittadini italiani profughi da territori non più amministrati dall'Italia dopo l'ultima guerra (esclusa la Zona A del T. L. T.) che, alla data di censimento, si trovavano nel territorio del Comune.

La popolazione residente di ciascun centro o nucleo diviso fra due o più Comuni (*Tav. 2*) è data dalla somma delle quote parti riportate per il centro o nucleo stesso nei diversi Comuni di appartenenza indicati in nota.

8. - Popolazione presente (*Tav. 1*). — È costituita dalle persone presenti nel Comune considerato, alla data di censimento, tanto se residenti nel Comune, quanto se residenti in altri Comuni o all'estero.

9. - Densità demografica dei Comuni (*Tav. 1*). — Rapporto fra il totale della popolazione residente di ciascun Comune e la superficie territoriale del Comune espressa in Km²; il tutto, con riferimento alla data di censimento.

10. - Assenza temporanea (*Tav. 1*). — Riguarda coloro che, alla data di censimento, erano assenti dal Comune di residenza per una qualsiasi delle ragioni di cui al punto 7.

11. - Età (*Tavv. 5 e 6*). — È misurata in anni compiuti e pertanto nelle classificazioni per gruppi gli estremi inferiori e superiori di ciascuna classe sono espressi in anni compiuti. Così, ad es.:

- fino a 6 anni: dalla nascita fino al 6° anno di vita compiuto (cioè fino al 6° compleanno);
- da 6 a 10 anni: dal 6° anno compiuto fino al 10° anno compiuto (cioè fino al 10° compleanno);
- da 10 a 14 anni: dal 10° anno compiuto fino al 14° anno compiuto (cioè fino al 14° compleanno);
- da 14 a 18 anni: dal 14° anno compiuto fino al 18° anno compiuto (cioè fino al 18° compleanno);
-
- da 65 anni in poi: dal 65° anno compiuto in poi.

È da avvertire che i casi di censiti in età ignota sono stati eliminati mediante accertamenti presso i Comuni di residenza e di nascita dei censiti stessi; i rarissimi casi per i quali non è stato possibile accertare l'esatta data di nascita sono stati eliminati in base alle altre notizie del foglio di censimento interferenti con l'età.

12. - Grado di istruzione dei censiti (*Tav. 5*). — Si riferisce al più alto titolo di studio conseguito in qualsiasi scuola (pubblica o privata, italiana o straniera, anche all'estero), non alla più alta classe o al più alto corso frequentato con successo.

— **Analfabeti.** — Sono considerati tali coloro che hanno dichiarato di non sapere nè leggere nè scrivere (analfabeti completi), più coloro che hanno dichiarato di sapere solo leggere o solo scrivere (semi-analfabeti).

— **Alfabeti.** — Sono considerati tali coloro che hanno dichiarato di possedere un titolo di studio o, almeno, di saper leggere e scrivere. Gli scolari delle prime classi elementari, in età da 6 anni in poi, sono stati considerati alfabeti.

— **Alfabeti privi di titolo di studio.** — Coloro che non hanno conseguito neanche il minimo titolo di studio di scuola elementare (certificato di proscioglimento).

— **Alfabeti forniti di titolo di studio di scuola elementare.** — Coloro che hanno conseguito il certificato di proscioglimento o la licenza elementare.

— **Alfabeti forniti di titolo di studio di scuola media inferiore.** — Nel gruppo sono compresi anche coloro che hanno ultimato con successo i corsi ginnasiali.

— **Alfabeti forniti di titolo di studio di scuola media superiore.** — I censiti con titolo di studio di scuola artistica media sono compresi nel gruppo con titolo di studio di scuola media superiore tecnica, professionale e artistica.

13. - Popolazione attiva e popolazione non attiva (Tavv. 6 e 7). — La popolazione attiva è costituita dai censiti in età da 10 anni in poi esercitanti una professione, arte o mestiere. Sono compresi nella popolazione attiva anche i disoccupati, i militari (di leva, volontari e richiamati), i ricoverati temporaneamente in luoghi di cura o di assistenza, i detenuti in attesa di giudizio o condannati a pena inferiore a 5 anni e i confinati, per tutti i quali è stata considerata l'ultima attività professionale esercitata, rispettivamente, prima della disoccupazione, del servizio militare, del ricovero, della detenzione, del confino.

La popolazione non attiva è costituita dai censiti di qualunque età di condizione non professionale e cioè: bambini, studenti, persone in attesa di prima occupazione, donne attendenti alle cure domestiche, proprietari, benestanti, pensionati, infermi o ricoverati in luoghi di cura o di assistenza a tempo indeterminato, inabili permanenti, detenuti condannati a pena di 5 anni e più, persone viventi a carico della pubblica beneficenza, mendicanti, prostitute. Nella tavola 6 la popolazione non attiva considerata è quella in età da 10 anni in poi; pertanto nelle persone in attesa di prima occupazione sono comprese anche quelle, dichiaratesi tali, in età da 10 a 14 anni. Circa le donne attendenti alle cure domestiche, e da tener presente che sono considerate tali anche quelle che, pur esercitando una professione, arte o mestiere, dedicano prevalentemente la propria attività alla casa.

14. - Ramo di attività economica in cui il censito esercita la professione, arte o mestiere (Tav. 6). — La classificazione delle attività economiche predisposta dall'Istituto Centrale di Statistica, che ha per base l'attività (unica o prevalente) delle singole « unità locali » (fabbriche, botteghe artigiane, laboratori negozi, sedi e filiali bancarie e assicurative, ospedali, gabinetti medici e studi professionali, esercizi pubblici, ecc.), si articola in categorie raggruppate in classi e successivamente in rami.

L'ordine di successione dei rami prende anzitutto in considerazione le attività economiche riguardanti la lavorazione della terra, l'allevamento del bestiame e la cattura di animali (agricoltura, caccia e pesca); poi lo sfruttamento del sottosuolo e la trasformazione dei prodotti (industrie estrattive e manifatturiere); seguono le costruzioni edilizie e stradali e le installazioni di impianti; indi, la produzione e distribuzione di energia elettrica e di gas e la distribuzione di acqua; i trasporti di cose e di persone e le comunicazioni di notizie; il commercio; il credito, le assicurazioni e le gestioni finanziarie; le prestazioni di servizi riguardanti il settore privato e, infine, i servizi prestati dall'amministrazione statale e da enti pubblici.

15. - Posizione nella professione e condizione sociale (Tavv. 7 e 8). — La condizione del censito in rapporto all'impresa (azienda, ente, ecc.) ove egli svolge la propria attività professionale individua la posizione nella professione. Nel presente fascicolo le predette posizioni, ad esclusione di quella di « coadiuvante », sono state opportunamente raggruppate e i gruppi così formati sono stati denominati, per brevità, « condizioni sociali » che, alla loro volta, sono state riunite in due grandi categorie: I) condizioni di « indipendente », se il censito gestisce l'impresa o, comunque, lavora in conto proprio; II) condizioni di « dipendente », se il censito lavora per conto altrui.

I) INDIPENDENTI

A - *Agricoltura, caccia e pesca.* — Sono considerati indipendenti: a) i conduttori non coltivatori e altri amministratori, cioè coloro che gestiscono un'azienda agricola, forestale, zootecnica o per la caccia o per la pesca, sopportandone il rischio e nella quale non impiegano né l'opera manuale propria, né quella dei familiari; b) i conduttori coltivatori, cioè coloro che gestiscono un'azienda agricola forestale, zootecnica sopportandone il rischio e nella quale impiegano l'opera manuale propria o quella dei familiari; c) i terraticanti, cioè coloro che assumono (di solito per la durata del ciclo vegetativo) i lavori di una determinata coltura, in uno o più appezzamenti di terreno, lando in corrispettivo una prestabilita quantità di prodotto; d) i coloni parziari (mezzadri, terziari, ecc.), cioè coloro che coltivano un fondo avuto a colonia parziaria; e) i compartecipanti, cioè coloro che assumono, nel corso di un'annata agraria, una parte dei lavori necessari ad una coltivazione legnosa oppure tutti o parte dei lavori necessari ad una coltivazione erbacea, ricevendo come compenso una quota parte del prodotto; f) gli altri lavoratori in proprio, quali quelli che svolgono, in conto proprio, una attività di caccia o di pesca, eventualmente con l'aiuto di familiari, avendo o no personale retribuito alle proprie dipendenze.

B - *Altri rami di attività economica.* — Sono considerati indipendenti: g) gli amministratori titolari di azienda, cioè coloro che gestiscono un'azienda industriale, commerciale, ecc., sopportandone il rischio e nella quale non impiegano né l'opera manuale propria, né quella dei familiari; h) i liberi professionisti, cioè coloro che esercitano, in conto proprio, una professione o arte liberale, senza o con l'aiuto di personale retribuito;

i) gli altri lavoratori in proprio, quali quelli che gestiscono in conto proprio, una piccola industria o bottega artigiana o negozio e simili, partecipandovi con lavoro manuale, eventualmente con l'aiuto di familiari, avendo o no personale retribuito alle proprie dipendenze.

II) DIPENDENTI

A - *Agricoltura, caccia e pesca.* — Sono considerati dipendenti: a) i dirigenti, cioè coloro che esercitano, con il corrispettivo di una remunerazione, attività con funzioni direttive (tecniche o amministrative) o di rappresentanza per tutta o parte notevole di un'azienda agricola, forestale, zootecnica o per la caccia o per la pesca; b) impiegati, cioè coloro che esercitano, con il corrispettivo di una remunerazione, attività con funzioni esecutive in una delle aziende anzicitate; c) altri dipendenti, quali: i lavoratori agricoli (salariati fissi, a contratto annuo, a giornata, ecc.), gli operai, i manovali o braccianti e i garzoni, che svolgono la loro attività in una delle aziende suddette.

B - *Altri rami di attività economica.* — Sono considerati dipendenti: d) i dirigenti, cioè coloro che esercitano, con il corrispettivo di una remunerazione, attività con funzioni direttive (tecniche o amministrative) o di rappresentanza per tutta o parte notevole di un'azienda industriale, commerciale, ecc.; dei dipendenti dello Stato (civili e militari) sono considerati dirigenti quelli di grado superiore al VII e quelli esercitanti attività con funzioni direttive indipendentemente dal grado (capi di istituti di istruzione, ecc.); degli addetti al culto sono considerati dirigenti i vescovi, i capi di convivenze religiose, i parroci e similari; e) impiegati, cioè coloro che esercitano, con il corrispettivo di una remunerazione, attività con funzioni esecutive in una azienda industriale, artigiana, commerciale, ecc.; dei dipendenti dello Stato (civili e militari) sono considerati impiegati quelli di grado inferiore al VI; f) altri dipendenti (di aziende industriali, artigiane, commerciali, ecc.), quali: gli operai (specializzati, qualificati e comuni), i manovali (specializzati e comuni) e i garzoni; i camerieri, i barbieri e simili, i lavoratori a domicilio per commissioni di fabbricanti e commercianti.

- COADIUVANTI DI INDIPENDENTI. — Sono compresi in questa posizione i familiari (parenti o affini) che coadiuvano un « indipendente », senza avere un rapporto d'impiego regolato in base a contratti di lavoro, nella conduzione di un'azienda, sia che si tratti di azienda agricola, forestale, zootecnica o per la caccia o per la pesca, sia che si tratti di azienda industriale o artigiana o commerciale, ecc.

16. - Famiglia di censimento - Capo famiglia (Tav. 8). — Ai fini del Censimento, per famiglia s'intende l'insieme di più persone abitualmente conviventi (cioè che coabitano e costituiscono un'unica economia, anche se limitata alla sola alimentazione), legate da vincoli di parentela, affinità, adozione, affiliazione, tutela o anche affettivi, nonché di coloro che convivono con esse per ragioni di lavoro (domestici, garzoni, maggior-domi, ecc.) o perchè dozzinanti o pensionanti. Le famiglie residenti sono quelle i cui membri hanno dimora abituale nel Comune di censimento.

Ai fini del Censimento, capo famiglia è la persona considerata tale dai componenti della famiglia, ancorchè non sopporti il carico familiare.

La differenza fra il totale delle famiglie residenti nel Comune e la somma delle famiglie con capi famiglia addetti all'agricoltura, caccia e pesca e addetti ad altro ramo di attività economica corrisponde alle famiglie con capi famiglia in condizioni non professionali o, eventualmente, in età fino a 10 anni.

17. - Abitazione (Tavv. 9 e 10). — Uno o più vani funzionalmente destinati all'abitare, con ingresso indipendente su strada, pianerottolo, cortile, terrazza, ballatoio e simili, alla data di censimento occupati o destinati ad essere occupati da una famiglia oppure da più famiglie coabitanti. Sono comprese nelle abitazioni tutte le costruzioni in legno destinate all'abitare aventi sempre, però, i caratteri dell'igiene, della stabilità, ecc. Sono escluse, invece, dalla indagine: le costruzioni rurali abitate soltanto durante i lavori agricoli stagionali dagli addetti ai lavori stessi; le abitazioni con diritto di extraterritorialità (ambasciate, ecc.); i locali ad uso delle convivenze (caserme, conventi, ospedali, ecc.) e, infine, quelli adibiti esclusivamente all'esercizio di una attività economica (uffici, laboratori, gabinetti medici, ecc.).

18. - Abitazione occupata e non occupata (Tavv. 9 e 10). — Le abitazioni occupate abitualmente da una o più famiglie residenti nel comune sono considerate « abitazioni occupate »; sono considerate tali anche le camere di albergo costituenti appartamento a se stante, semprechè occupate abitualmente da persone residenti nel Comune. Ne consegue che gli abitanti relativi alle dette abitazioni sono quelli residenti (presenti o assenti alla data di censimento), il cui ammontare può essere inferiore, anche in misura sensibile,

alla popolazione residente del Comune a causa delle eventuali aliquote di detta popolazione (membri permanenti di convivenze, senza tetto, sfollati, ecc.) che non dispongono di abitazione nel Comune di iscrizione anagrafica.

Le abitazioni costruite, restaurate o trasformate di recente e ancora non abitate, quelle sfitte per qualsiasi ragione o anche occupate, periodicamente o no, da famiglia che abbia altrove la dimora abituale, sono considerate « abitazioni non occupate ». Le camere di albergo costituenti appartamento a se stante, non occupate abitualmente da persone residenti nel Comune, sono state considerate come locali della convivenza e, pertanto, non sono state rilevate.

19. - Altri alloggi (Tav. 9). — Si intendono tutti gli alloggi non destinati funzionalmente all'abitare (alloggi di fortuna) occupati abitualmente da una o più famiglie residenti, presenti o assenti alla data di censimento (ad es. grotte, baracche, cantine, magazzini, negozi, uffici, locali di scuole e caserme, alloggi in campi profughi, archi di mura antiche e di ponti, carrozzoni ambulanti). Sono comprese negli altri alloggi anche le camere di albergo isolate (non costituenti appartamento), semprechè dimora non provvisoria di persone residenti nel Comune.

20. - Vano utile o stanza (Tav. 9). — Spazio coperto, delimitato da ogni lato da pareti (in muratura, legno o vetro), che riceve luce e aria dirette e di ampiezza tale da contenere almeno un letto. La cucina, l'ingresso, nonchè i vani ricavati dalle soffitte, se in possesso dei requisiti citati, sono considerati stanze.

Le stanze che compongono le abitazioni comprendono sia quelle destinate esclusivamente ad abitazione, sia quelle destinate esclusivamente ad altro uso (ad es. laboratorio, ufficio, studio professionale), sia quelle, infine, destinate promiscuamente ad abitazione e altro uso.

21. - Vano accessorio ; cucina (Tav. 10). — Vano che non riceve luce o aria dirette o non ha un'ampiezza sufficiente a contenere un letto o, pur avendo tali requisiti, è destinato, per costruzione o successiva trasformazione, ai servizi igienici (bagno, toletta, latrina) oppure al disimpegno di altri vani (corridoio e simili).

Per cucina si intende il vano (utile o accessorio) con almeno uno dei due seguenti requisiti : impianto fisso per la cottura delle vivande, impianto fisso di acquaio per la rigovernatura delle stoviglie.

22. - Titolo di godimento delle abitazioni (Tav. 9). — Dei titoli di godimento sono stati posti in evidenza : proprietà e usufrutto, affitto (compreso il subaffitto) ; la differenza fra il totale delle abitazioni e la somma relativa ai titoli suddetti comprende le abitazioni in godimento per : enfiteusi, prestazione di servizi (coloni parziari, portieri, guardiani, ecc.), uso gratuito.

23. - Servizi installati (Tav. 10). — L'espressione « esterna », adottata per l'impianto di acqua potabile di acquedotto e per la latrina, vuol significare che i predetti servizi sono ubicati o nel corpo del fabbricato che comprende l'abitazione (ballatoi, pianerottoli, cortili, ecc.) o, eventualmente, nel giardino od orto annessi al medesimo, a disposizione dei soli abitanti del fabbricato e non del pubblico in genere.

Per abitazioni sfornite di acqua potabile e di latrina s'intendono quelle che non dispongono di tali servizi, nè all'interno, nè all'esterno ; sfornite di qualsiasi servizio, quelle che non dispongono nemmeno di cucina.

TAVOLE

TAV. 1 — Superficie territoriale e densità - Popolazione per sesso: residente, per specie di località

N. d'or- dine	C O M U N I	Superficie territoriale <i>ha</i>	Densità <i>ab./km²</i>	P O P O L A Z I O N E								
				nei centri			nei nuclei			nelle case sparse		
				M	F	MF	M	F	MF	M	F	MF
1	Ancarano	1.373	147	255	278	533	—	—	—	755	724	1.479
2	Arsita	3.411	68	202	220	422	49	40	89	903	904	1.807
3	Atri	9.229	152	2.623	2.942	5.565	213	229	442	4.108	3.954	8.062
4	Basciano	(a) 1.869	144	377	429	806	154	162	316	810	766	1.576
5	Bellante	4.988	138	523	554	1.077	130	125	255	2.736	2.814	5.550
6	Bisenti	3.088	154	502	568	1.070	494	456	950	1.434	1.315	2.749
7	Campoli	7.380	162	2.725	2.787	5.512	1.307	1.308	2.615	1.885	1.929	3.814
8	Canzano	1.690	139	280	310	590	19	19	38	361	367	1.728
9	Castel Castagna	1.773	99	248	279	527	188	197	385	437	400	837
10	Castellalto	3.387	126	331	324	655	304	314	618	1.498	1.484	2.982
11	Castelli	4.978	80	658	740	1.398	216	219	435	1.106	1.022	2.128
12	Castiglione Messer Raimondo	3.084	137	416	496	912	133	124	257	1.560	1.484	3.044
13	Castilenti	2.365	106	284	339	623	8	10	18	947	930	1.877
14	Cellino Attanasio	4.399	126	447	461	908	554	548	1.102	1.812	1.715	3.527
15	Cermignano	2.615	168	585	659	1.244	437	404	841	1.167	1.147	2.314
16	Civitella del Tronto	7.751	135	2.533	2.764	5.297	773	817	1.590	1.827	1.780	3.607
17	Colledara (b)	1.998	176	509	513	1.022	787	789	1.576	473	438	911
18	Colonnella	3.643	239	1.715	1.825	3.540	242	243	485	2.304	2.379	4.683
19	Controguerra	2.285	173	299	372	671	80	70	150	1.558	1.567	3.125
20	Corròpoli	2.197	227	377	488	865	224	246	470	1.786	1.856	3.642
21	Cortino	6.280	51	1.282	1.211	2.493	272	270	542	78	69	147
22	Crognaleto	12.454	43	2.398	2.358	4.756	275	256	531	42	35	77
23	Fano Adriano	(c) 3.546	42	665	650	1.315	—	—	—	86	80	166
24	Giulianova	2.737	460	4.143	4.537	8.680	112	114	226	1.796	1.881	3.677
25	Ìsola del Gran Sasso d'Italia	(d) 8.369	82	2.516	2.644	5.160	268	232	500	636	582	1.218
26	Montefino	1.849	130	351	419	770	121	109	230	722	677	1.399
27	Montorio al Vomano	5.349	170	2.364	2.579	4.943	361	357	718	1.772	1.648	3.420
28	Morro d'Oro	2.818	127	199	236	435	—	—	—	1.569	1.562	3.131
29	Mosciano Sant'Angelo	4.832	178	916	1.119	2.035	77	88	165	3.172	3.215	6.387
30	Nereto	704	549	1.084	1.267	2.351	17	20	37	725	751	1.476
31	Notaresco	3.810	174	966	1.118	2.084	380	402	782	1.877	1.898	3.775
32	Penna Sant'Andrea	1.105	168	318	347	665	86	101	187	501	507	1.008
33	Pietracamela (e)	4.465	31	709	655	1.364	16	9	25	—	—	—
34	Pineto	3.781	161	1.229	1.380	2.609	75	96	171	1.690	1.618	3.308
35	Rocca Santa Maria	6.123	33	328	328	656	663	657	1.320	36	31	67
36	Roseto degli Abruzzi	5.328	241	3.326	3.731	7.057	150	155	305	2.697	2.766	5.463
37	Sant'Egidio alla Vibrata	1.824	267	894	968	1.862	484	538	1.022	990	993	1.983
38	Sant'Omero	3.397	169	616	712	1.328	178	187	365	2.000	2.031	4.031
39	Silvi	2.064	348	2.183	2.250	4.433	228	253	481	1.138	1.122	2.260
40	Tèramo	15.200	254	12.225	13.759	25.984	1.725	1.748	3.473	4.566	4.620	9.186
41	Torano Nuovo	1.020	212	267	268	535	65	75	140	756	729	1.485
42	Torricella Sicura	5.403	76	834	889	1.723	607	594	1.201	604	605	1.209
43	Tortoreto	3.233	253	1.583	1.748	3.331	—	—	—	2.376	2.457	4.833
44	Tossicia	(f) 2.529	110	414	407	821	610	595	1.205	381	373	754
45	Valle Castellana	13.133	40	1.434	1.379	2.813	1.161	1.133	2.294	113	96	209
	Provincia	194.856	140	59.133	64.307	123.440	14.243	14.309	28.552	60.290	59.821	120.111

(a) Di cui *ha* 12 per territorio in contestazione con il comune di Colledara — (b) Vedi comuni di Basciano e di Tossicia per territorio in contestazione. — (c) Di cui *ha* 157 per territorio Gran Sasso d'Italia per territorio in contestazione. — (f) Di cui *ha* 167 per territorio in contestazione con il comune di Colledara.

TAV. 2 — Altitudine e popolazione residente dei comuni, delle frazioni geografiche e delle località abitate

COMUNI FRAZIONI GEOGRAFICHE LOCALITÀ ABITATE	Alti- tudine m	Popo- lazione residente	COMUNI FRAZIONI GEOGRAFICHE LOCALITÀ ABITATE	Alti- tudine m	Popo- lazione residente	COMUNI FRAZIONI GEOGRAFICHE LOCALITÀ ABITATE	Alti- tudine m	Popo- lazione residente
ANCARANO	300	2.012	CONTRADA SAN RÙSTICO (b)	300	10	Troiano	300	112
	49			180		Turchi	320	43
ANCARANO	300	2.012	<i>Case sparse</i>	—	10	Vinditti	300	22
Ancarano *	49					Zurritto	320	41
<i>Case sparse</i>	—	1.479	SANTA MARIA	576	1.079	<i>Case sparse</i>	—	2.749
				155				
ARSITA	2300	2.318	Santa Maria	417	224	CAMPLI	1720	11.941
	297		Villa Guidotti	280	87		90	
ARSITA	1150	2.318	Villa Marrone	310	25	CAMPLI	1720	4.269
	297		Villa Petronilla	350	64		221	
Arsita *	470	422	<i>Case sparse</i>	—	679	Battaglia I	700	262
Cellaroni	631	43	BELLANTE	400	6.882	Campoli *	396	1.224
Collemòsolo	680	46		70		Nocella	436	346
<i>Case sparse</i>	—	1.807	BELLANTE	362	4.469	Battaglia II	700	71
				70		Campiglio	460	50
CIMATE (a)	2300	—	Bellante *	354	683	Coccioli	430	30
	1100		Villa De Luca	212	70	Collicelli	636	96
ATRI	472	14.069	<i>Case sparse</i>	—	3.716	Fichieri	470	137
	13					Masseri	480	102
ATRI	472	9.481	RIPATTONI	288	1.643	Morge I	400	115
	26			90		Morge II	402	156
Atri *	442	4.472	Ripattone	214	223	Paduli	427	90
Colle Petitto	400	91	San Màuro	206	91	Pastinella	480	39
Cona	330	31	Stazione di Bellante	106	34	Roiano	694	136
Fornace	410	54	Via Nazionale	100	54	<i>Case sparse</i>	—	1.415
San Liberatore	130	78	<i>Case sparse</i>	—	1.241			
<i>Case sparse</i>	—	4.755				CAMPOVALANO	1720	1.381
CÀSOLI	247	1.576	VILLA PENNA	400	770		351	
	13			120		Campovalano	464	420
Càsoli	186	571	Penna Alta	295	80	Garrufo	503	307
Pretara	185	84	Penna	256	43	Guazzano	627	383
<i>Case sparse</i>	—	921	Tassoni	157	54	<i>Case sparse</i>	—	271
FONTANELLE	220	1.078	<i>Case sparse</i>	—	593			
	50					PATERNO	480	1.055
Fontanelle	140	180	BISENTI	709	4.769		210	
Villa Medoro	161	83		210		Paterno	314	282
<i>Case sparse</i>	—	815	BISENTI	709	4.769	Gagliano	364	248
SAN GIÀCOMO	312	1.040		210		Molviano	314	301
	100		Bisenti *	274	1.070	<i>Case sparse</i>	—	224
San Giacomo	260	114	Camiscioni	400	23			
Santa Giusta	185	21	Campanelli	480	49	PIANCARANI	492	1.832
<i>Case sparse</i>	—	905	Canaletti	280	26		157	
SANTA MARGHERITA	240	894	Cardarelli	310	68	Piancarani	300	580
	44		Cascignoli	260	57	Boceto	320	139
Santa Margherita	184	228	Ciariscelli	300	95	Paganoni Inferiore	301	227
<i>Case sparse</i>	—	666	Ciconetti	300	33	Paganoni Superiore	350	132
BASCIANO	576	2.698	Falone	290	22	<i>Case sparse</i>	—	754
	126		Mascimantònio	320	70			
BASCIANO	402	1.609	Mongoni	320	58	SANT'ONÒFRIO	384	3.404
	126		Occhizelli	250	51		90	
Basciano *	402	393	Pelliccionetti	450	40	Sant'Onòfrìo	167	318
Sant'Agostino	311	189	San Nicola	320	26	Càmara	195	266
Villa Colle	280	48	Scarscìnetti	340	60	Cesenà	220	609
Villa Ginestre	290	54	Sciummone	420	19	Floriano	200	515
Villa Portone	220	38	Tingoli	280	35	Cognoli	200	174
<i>Case sparse</i>	—	887				Friscoli	172	119
						Marrocchi	197	126
						Plicati	163	47
						Prognoli	167	80
						<i>Case sparse</i>	—	1.150

(a) Frazione speciale: montagna disabitata. — (b) Frazione speciale: territorio in contestazione con il comune di Colledara.

Segue: TAV. 2 — Altitudine e popolazione residente dei comuni, delle frazioni geografiche e delle località abitate

COMUNI FRAZIONI GEOGRAFICHE LOCALITÀ ABITATE	Alti- tudine m	Popo- lazione residente	COMUNI FRAZIONI GEOGRAFICHE LOCALITÀ ABITATE	Alti- tudine m	Popo- lazione residente	COMUNI FRAZIONI GEOGRAFICHE LOCALITÀ ABITATE	Alti- tudine m	Popo- lazione residente
CANZANO	<u>448</u> 100	2.356	Villa Gramenzi	300	40	CASTIGLIONE MESSER RAIMON- DO	<u>554</u> 150	3.389
CANZANO	<u>448</u> 100	1.762	Villa Pasqualone	270	52	Castiglione Messer Raimondo *	265	699
Canzano *	448	282	<i>Case sparse</i>	—	1.181	Case di Frondi	380	44
Colle di Corte	350	38	ZACCHEO	<u>290</u> 76	795	Cesi	155	48
<i>Case sparse</i>	—	1.442	Zaccheo	113	63	Controfino	155	29
VALLE CANZANO	<u>381</u> 120	594	Petricione	106	28	Martone	430	30
Valle Canzano	380	308	Villa Cecco	203	47	Piani	160	31
<i>Case sparse</i>	—	286	Villa Torre	211	63	Valletraglia	340	47
CASTEL CASTAGNA	<u>622</u> 230	1.749	<i>Case sparse</i>	—	594	Vicenne	300	28
CASTEL CASTAGNA	<u>608</u> 263	750	CASTELLI	<u>2570</u> 270	3.961	<i>Case sparse</i>	—	2.433
Castel Castagna *	459	259	BEFARO	<u>1070</u> 270	844	CASTILENTI	<u>377</u> 80	2.518
Castagna Vecchia	360	63	Befaro	600	28	CASTILENTI	<u>367</u> 100	1.782
La Salza	400	77	<i>Case sparse</i>	—	816	Castilenti *	260	519
Vasto	510	90	CASTELLI	<u>1200</u> 380	1.867	<i>Case sparse</i>	—	1.263
<i>Case sparse</i>	—	261	Castelli *	500	904	VILLA SAN ROMUALDO	<u>377</u> 80	736
RONZANO	<u>550</u> 230	361	Casette	500	165	Villa San Romualdo	300	104
Ronzano	444	130	San Donato	620	33	Cupello	330	18
Fonte del Colle	480	52	San Rocco	700	27	<i>Case sparse</i>	—	614
<i>Case sparse</i>	—	179	Villa Re	740	73	CELLINO ATTANÀSIO	<u>650</u> 60	5.537
SANTA MARIA	<u>474</u> 230	197	<i>Case sparse</i>	—	665	CELLINO ATTANÀSIO	<u>650</u> 60	4.170
Santa Maria	269	80	COLLEDORO	<u>622</u> 345	532	Cellino Attanàsio *	443	639
<i>Case sparse</i>	—	117	Colledoro	520	192	Artemisio	210	76
VILLA RUZZI	<u>622</u> 310	441	Villa Colli	570	74	Caforno	380	18
Villa Ruzzi	600	58	<i>Case sparse</i>	—	266	Carnevali	530	38
Colle Maccarone	520	57	MONTE CAMICIA (a)	<u>2570</u> 1050	—	Cozzette	600	20
Scaricasale	600	46	PALOMBARA	<u>915</u> 370	383	Fàiete	166	91
<i>Case sparse</i>	—	280	Palombara	615	93	Fèudi	350	23
CASTELLALTO	<u>481</u> 76	4.255	<i>Case sparse</i>	—	290	Licciano	350	26
CASTELBASSO	<u>420</u> 80	1.701	VILLA ROSSI	<u>716</u> 370	335	Mammine	420	37
Castelbasso	330	200	Villa Rossi	551	181	Matani	510	37
Castelnuovo Vomano	140	197	Acquaviva	471	63	Mingarelli	260	40
San Cipriano	150	97	<i>Case sparse</i>	—	91	Minghetti	260	47
<i>Case sparse</i>	—	1.207	CASTIGLIONE MESSER RAI- MONDO	<u>554</u> 150	4.213	Monteverde Basso	90	44
CASTELLALTO	<u>481</u> 100	1.759	APPIGNANO	<u>540</u> 200	824	San Martino	180	37
Castellalto *	481	195	Appignano	330	213	Staiano	280	61
Casemolino	151	74	<i>Case sparse</i>	—	611	Stampigliano	400	46
Guzzano Inferiore	350	87	CASTIGLIONE MESSER RAIMON- DO	<u>554</u> 150	4.213	Telèsio	210	62
Guzzano Superiore	365	44	APPIGNANO	<u>540</u> 200	824	Torrioni	330	43
Santa Lucia	301	86	Appignano	330	213	Varche	230	38
			<i>Case sparse</i>	—	611	<i>Case sparse</i>	—	2.747
						MANZITTI	<u>400</u> 140	395
						Manzitti (b)	280	70
						<i>Case sparse</i>	—	325
						SCORRANO	<u>550</u> 250	972
						Scorrano	530	199
						Ciafette	510	71
						Giardino	521	84

(a) Frazione speciale: montagna disabitata. — (b) Centro diviso con il comune di Montefino.

Segue: TAV. 2 — *Altitudine e popolazione residente dei comuni, delle frazioni geografiche e delle località abitate*

COMUNI FRAZIONI GEOGRAFICHE LOCALITÀ ABITATE	Alti- tudine m	Popo- lazione residente	COMUNI FRAZIONI GEOGRAFICHE LOCALITÀ ABITATE	Alti- tudine m	Popo- lazione residente	COMUNI FRAZIONI GEOGRAFICHE LOCALITÀ ABITATE	Alti- tudine m	Popo- lazione residente
Luciani	410	36	CIVITELLA DEL TRONTO	589	1.431	PASSO	1463	586
Martino	460	33		221			267	
Petrilli di Sopra	470	36	Civitella del Tronto *	589	806	Passo	405	135
Petrilli di Sotto	360	58	Arneto	550	43	Controvènere	420	124
<i>Case sparse</i>	—	455	Santa Maria (a)	530	5	Valle Sant'Angelo	536	65
			<i>Case sparse</i>	—	577	<i>Case sparse</i>	—	262
CERMIGNANO	749	4.399		550			579	383
	100		COLLEBIGLIANO	400	293	PIANO SAN PIETRO	250	
CERMIGNANO	749	1.517	Collebigliano	502	202	Piano San Pietro	547	158
Cermignano *	543	453	<i>Case sparse</i>	—	91	Colle Virtù	570	128
Casavino	391	97				<i>Case sparse</i>	—	97
Case	430	25	CORNACCHIANO	834	433		454	962
Convento Vecchio	530	72		420		PONZANO	152	
Filiciocco	290	30	Cornacchiano	516	314	Ponzano	360	233
Micaletti	460	37	Pagliariccio	564	98	Carosi	320	34
Saputelli	678	103	<i>Case sparse</i>	—	21	Forlingoni	400	47
Topetti	310	55				Tavolaccio	200	69
<i>Case sparse</i>	—	645				<i>Case sparse</i>	—	579
			FAVALE	274	727		1815	900
MONTÉGUALTIERI	397	936		131		RIPE	397	
	100		Favale	172	217	Ripe	627	562
Montegualtieri	312	236	Santa Croce	274	45	Bivio Ristèccio	443	42
Casamarano	270	25	<i>Case sparse</i>	—	465	Chiavernotti	500	33
Moscufò	200	25				Piano Ristèccio	460	158
Petriola	250	36	FUCIGNANO	1815	224	<i>Case sparse</i>	—	105
<i>Case sparse</i>	—	614		410			750	849
			Fucignano	586	154	ROCCHÉ DI CIVITELLA	250	
PÒGGIO DELLE ROSE	740	1.012	Bivio Fucignano	431	70	Rocche di Civitella	497	169
	300		<i>Case sparse</i>	—	—	Rocca Ceppino	480	115
Poggio delle Rose	480	426				Rocca d'Angelo	521	92
Casette	490	88	GABIANO	1449	262	Rocca Ischiano	500	152
Maranella	485	67		300		Rocca San Nicola	560	97
<i>Case sparse</i>	—	431	Gabiano	557	222	<i>Case sparse</i>	—	224
			<i>Case sparse</i>	—	40		431	478
SANTA MARIA	500	934				SANT'ANDREA	330	
	110		LEMPA	544	1.019	Sant'Andrea	431	250
Santa Maria	411	129	Lempa	409	695	<i>Case sparse</i>	—	228
Compagni	350	112	Le Casette	401	51		376	377
Fonte Bruna	520	42	<i>Case sparse</i>	—	273	SANTA REPARATA	212	
Taverna	120	27				Santa Reparata	342	377
<i>Case sparse</i>	—	624	LUCIGNANO	302	366	<i>Case sparse</i>	—	—
				138			374	275
CIVITELLA DEL TRONTO	1815	10.494	Lucignano	302	75	SANT'EURÒSIA	210	
	131		Olivieri	214	46	Sant'Euròsia	297	101
BORRANO	450	472	Palazzese	180	76	<i>Case sparse</i>	—	174
	281		<i>Case sparse</i>	—	169		174	52
Borrano	389	222				OLTRE SALINELLO (b)	174	52
<i>Case sparse</i>	—	250					142	
			CERQUETO	1794	405	Cerqueto	614	405
				450		<i>Case sparse</i>	—	—
CERQUETO	1794	405						
	450							
Cerqueto	614	405						
<i>Case sparse</i>	—	—						

(a) Nucleo speciale: convento. — (b) Frazione speciale: territorio gravitante sul comune di Sant'Egidio alla Vibrata.

Segue: TAV. 2 — Altitudine e popolazione residente dei comuni, delle frazioni geografiche e delle località abitate

COMUNI FRAZIONI GEOGRAFICHE LOCALITÀ ABITATE	Alti- tudine m	Popo- lazione residente	COMUNI FRAZIONI GEOGRAFICHE LOCALITÀ ABITATE	Alti- tudine m	Popo- lazione residente	COMUNI FRAZIONI GEOGRAFICHE LOCALITÀ ABITATE	Alti- tudine m	Popo- lazione residente
COLLEDARA (a)	564 170	3.509	CONTROGUERRA	311 20	3.946	MONTE PELONE (c)	2411 1300	—
COLLEDARA	494 256	1.305	CONTROGUERRA	311 20	3.946	PAGLIAROLI	1200 500	475
Carància	422	144	Controguerra *	267	671	Elce	800	229
Castiglione della Valle	337	72	Cimitero	286	25	Pagliaroli *	1011	73
Colledara *	450	171	Santa Croce	140	24	Collegileso	750	53
Chiovano	370	115	San Venanzo	198	61	Servillo	930	88
Collecastino I	422	162	Taiano	113	40	<i>Case sparse</i>	—	32
Collecastino II	430	58	<i>Case sparse</i>	—	3.125	PEZZELLE	1250 560	225
Illi	450	185	CORRÒPOLI	224 18	4.977	Caiano	950	52
Pantani	380	59	CORRÒPOLI	224 18	4.977	Pezzelle	900	54
<i>Case sparse</i>	—	339	Corròpoli *	120	865	Agnova	950	51
ORNANO GRANDE	564 340	909	Abbadia (b)	170	10	Piano Fiumata	820	68
Ornano Grande	507	163	Accattapanè	120	139	<i>Case sparse</i>	—	—
Casaterza	491	58	Case Bamò	110	42	CROGNALETO	2530 390	5.364
Cretara	520	62	Case Picciò	95	65	AIELLO	1200 750	112
Mercato Vecchio	520	252	Croce di Ravagliano	100	29	Aiello	1000	112
Ornano Piccolo	500	111	Gabbiano	50	49	<i>Case sparse</i>	—	—
Vico	564	128	Montagnola	120	55	ALVI	1400 670	225
<i>Case sparse</i>	—	135	Stradaro	65	38	Alvi	967	225
PETTO	561 170	1.295	Villa Stagnò	90	43	<i>Case sparse</i>	—	—
Bascianella	422	223	<i>Case sparse</i>	—	3.642	CERVARO	1170 800	159
Petto	200	249	CORTINO	2411 440	3.182	Cervaro	900	159
Casette	237	88	CORTINO	1430 710	664	<i>Case sparse</i>	—	—
Perelle	370	85	Comignano	957	94	CESACASTINA	1639 900	582
Piane	340	37	Cortino	1000	350	Cesacastina	1133	391
Pizzicato	230	110	Altavia	1183	99	Colle	1130	110
Sbarra	380	66	Casagrea	850	93	Mastrisco	1150	81
<i>Case sparse</i>	—	437	<i>Case sparse</i>	—	28	<i>Case sparse</i>	—	—
COLONNELLA	303 0	8.708	FAIETO	1000 440	467	CROGNALETO	1259 850	231
COLONNELLA	303 6	4.044	Casanova	700	177	Crognaleto	1100	231
Colonnella *	303	902	Faieto	670	151	<i>Case sparse</i>	—	—
Civita	211	42	Casale	660	52	FIGLIOLA	1281 940	112
Cupò	230	34	<i>Case sparse</i>	—	87	Figliola	1020	112
Masseria Ricci	100	27	LAME	1311 810	204	<i>Case sparse</i>	—	—
Plebani	210	31	Lame	850	166	CROGNALETO	1259 850	231
San Biagio	200	62	Vernesca	900	38	Crognaleto	1100	231
Sant'Angelo	200	111	<i>Case sparse</i>	—	—	<i>Case sparse</i>	—	—
Vallecupa	20	49	MACCHIATORNELLA	1460 880	1.147	FIGLIOLA	1281 940	112
<i>Case sparse</i>	—	2.786	Macchiatornella-Padula	950	1.147	Figliola	1020	112
MARTINSICURO	140 0	3.503	<i>Case sparse</i>	—	—	<i>Case sparse</i>	—	—
Martinsicuro	4	2.150	MACCHIATORNELLA	1460 880	1.147	FIGLIOLA	1281 940	112
Torrione	6	68	Macchiatornella-Padula	950	1.147	Figliola	1020	112
<i>Case sparse</i>	—	1.285	<i>Case sparse</i>	—	—	<i>Case sparse</i>	—	—
VILLA ROSA	100 0	1.161	MACCHIATORNELLA	1460 880	1.147	FIGLIOLA	1281 940	112
Villa Rosa	4	488	Macchiatornella-Padula	950	1.147	Figliola	1020	112
Casone	40	61	<i>Case sparse</i>	—	—	<i>Case sparse</i>	—	—
<i>Case sparse</i>	—	612						

(a) Vedi comuni di Basciano e di Tossicia per territori in contestazione. — (b) Nucleo speciale: colonia sanatoriale. — (c) Frazione speciale: montagna disabitata.

Segue: TAV. 2 — *Altitudine e popolazione residente dei comuni, delle frazioni geografiche e delle località abitate*

COMUNI FRAZIONI GEOGRAFICHE LOCALITÀ ABITATE	Alti- tudine m	Popo- lazione residente	COMUNI FRAZIONI GEOGRAFICHE LOCALITÀ ABITATE	Alti- tudine m	Popo- lazione residente	COMUNI FRAZIONI GEOGRAFICHE LOCALITÀ ABITATE	Alti- tudine m	Popo- lazione residente
FRATTOLI	<u>1350</u> 650	217	FANO ADRIANO	<u>2626</u> 400	1.481	ISOLA DEL GRAN SASSO D'ITALIA	<u>700</u> 350	2.400
Frattoli	1130	217	CERQUETO	<u>1550</u> 400	490	Cesa di Frància	486	258
Case sparse	—	—	Cerqueto	750	418	Colliberti	458	176
MÀCCHIA VOMANO	<u>1010</u> 530	283	Case sparse	—	72	Ìsola del Gran Sasso d'Itàlia *	419	1.175
Màcchia Vomano	850	278	FANO ADRIANO	<u>1400</u> 460	991	Convento	435	59
Case sparse	—	5	Fano Adriano *	750	897	Pacciano	392	37
MONTE CARDITO (a)	<u>2530</u> 1050	—	Case sparse	—	94	Santa Lucia	440	24
MONTE DI MEZZO (a)	<u>2455</u> 1140	—	FONTENOVELLO E FRASCARI (b)	<u>1950</u> 1050	—	Villa Piano	452	93
NERITO	<u>1450</u> 630	847	MONTAGNONE (a)	<u>1680</u> 1200	—	Case sparse	—	578
Aprati	800	59	MONTE CORVO (a)	<u>2626</u> 1350	—	MONTE CORNO (b)	<u>2921</u> 1300	—
Nerito *	860	736	GIULIANOVA	<u>206</u> 0	12.583	PRETARA	<u>1100</u> 470	832
Paladini	780	50	GIULIANOVA	<u>206</u> 0	12.583	Cerniseto	710	230
Case sparse	—	2	Giulianova *	61	8.680	Pretara	655	576
PIANO VOMANO	<u>1170</u> 535	189	Case di Trento	70	37	Case sparse	—	26
Piano Vomano	870	189	ColleranESCO	30	32	SAN MÀSSIMO	<u>980</u> 400	410
Case sparse	—	—	Salinello	7	157	San Màssimo	656	251
PÒGGIO UMBRICCHIO	<u>995</u> 400	366	Case sparse	—	3.677	Case sparse	—	159
Pòggio Umbricchio	670	360	ISOLA DEL GRAN SASSO D'ITALIA	<u>2921</u> 270	6.878	SAN PIETRO	<u>1121</u> 570	560
Case sparse	—	6	CAPSANO	<u>500</u> 270	279	San Pietro	795	552
SAN GIÒRGIO	<u>1200</u> 600	406	Capsano	444	135	Case sparse	—	8
San Giòrgio	670	281	Case sparse	—	144	TRIGNANO	<u>512</u> 270	453
Borgo Forcella	1095	97	CATENA GRAN SASSO D'ITALIA (a)	<u>2566</u> 670	—	Trignano	437	120
Case sparse	—	28	CERCHIARA	<u>1100</u> 460	753	Collalto	460	30
SANTA CROCE	<u>750</u> 390	76	CerchiarA	682	717	Frisoni	450	72
Santa Croce	561	76	Case Fabriani	720	31	Case sparse	—	231
Case sparse	—	—	Case sparse	—	5	MONTEFINO	<u>501</u> 140	2.399
SENDARICA	<u>1520</u> 535	450	FANO A CORNO	<u>1100</u> 560	719	BOZZA	<u>372</u> 140	733
Senarica	650	328	Casale San Nicola	800	238	Bozza	294	322
Tintorale	640	115	Fano a Corno	760	481	Marri	270	37
Case sparse	—	7	Case sparse	—	—	Case sparse	—	374
TOTTEA	<u>1350</u> 650	894	FORCA DI VALLE	<u>1050</u> 440	472	MANZITTI	<u>294</u> 140	134
Tottea	950	787	Forca di Valle	877	251	Manzitti (c)	280	95
Case De Jùllis	750	78	Varano	850	154	Case sparse	—	39
Case sparse	—	29	Case sparse	—	67	MONTEFINO	<u>501</u> 150	1.532
VALLEVACCARO	<u>1639</u> 900	215	ISOLA DEL GRAN SASSO D'ITALIA	<u>2921</u> 270	6.878	Montefino *	400	353
Vallevaccaro	1100	215	CAPSANO	<u>500</u> 270	279	Casette	200	23
Case sparse	—	—	Capsano	444	135	Cesi	425	46
			Case sparse	—	144	Floriano	230	56
						Marciano	350	36
						Muràglie	500	32
						Case sparse	—	986

(a) Frazione speciale: montagna disabitata. — (b) Frazione speciale: territorio in contestazione con il comune di Pietracamela. — (c) Centro diviso con il comune di Cellino Atanasio.

Segue: TAV. 2 — *Altitudine e popolazione residente dei comuni, delle frazioni geografiche e delle località abitate*

COMUNI FRAZIONI GEOGRAFICHE LOCALITÀ ABITATE	Alti- tudine m	Popo- lazione residente	COMUNI FRAZIONI GEOGRAFICHE LOCALITÀ ABITATE	Alti- tudine m	Popo- lazione residente	COMUNI FRAZIONI GEOGRAFICHE LOCALITÀ ABITATE	Alti- tudine m	Popo- lazione residente
MONTÒRIO AL VOMANO	<u>1550</u> 155	9.081	MORRO D'ORO	<u>280</u> 27	3.566	Cordesco	80	124
ALTAVILLA	<u>1026</u> 335	336	MORRO D'ORO	<u>280</u> 27	3.566	Cupo	200	39
Altavilla	750	198	Morro d'Oro *	210	435	Grasciano	140	50
Case di Sotto	670	51	Case sparse	—	3.131	Santa Croce	180	64
Case sparse	—	87				Case sparse	—	2.575
BROZZI	<u>711</u> 250	462	MOSCIANO SANT'ANGELO	<u>280</u> 6	8.587	PENNA SANT'ANDREA	<u>620</u> 130	1.860
Brozzi	540	29	Collepietro	<u>280</u> 70	480	Penna Sant'Andrea *	417	578
San Lorenzo	310	22	Collepietro	217	71	Capsano	313	74
San Mauro	430	66	Case sparse	—	409	Pilone	620	44
Case sparse	—	345				Trinità	411	69
COLLEVÈCCHIO	<u>430</u> 180	932	MONTONE	<u>241</u> 6	1.746	Case sparse	—	780
Collevècchio	395	191	Montone	241	201	VAL VOMANO	<u>250</u> 130	315
Bivio di Collevècchio	330	36	Case sparse	—	1.545	Val Vomano	137	87
Case sparse	—	705				Case sparse	—	228
CUSCIANO	<u>1550</u> 280	604	MOSCIANO SANT'ANGELO	<u>280</u> 37	5.316	PIETRACAMELA (a)	<u>2921</u> 550	1.389
Cusciano	652	316	Mosciano Sant'Angelo *	227	1.671	Intermèsoli	<u>1358</u> 550	479
Case sparse	—	288	Convento Zoccolanti	147	73	Intermèsoli	800	479
FAIANO	<u>620</u> 350	706	Croce	143	42	Case sparse	—	—
Faiano	467	258	Stazione di Mosciano	50	50	MONTE D'INTERMÈSOLI (b)	<u>2921</u> 1100	—
Colledònico	467	93	Case sparse	—	3.480	PIETRACAMELA	<u>1550</u> 550	910
Case sparse	—	355				Pietracamela *	1005	885
LEOGNANO	<u>561</u> 155	1.326	STAZIONE DI NOTARESCO	<u>235</u> 40	1.045	Collepiano	1030	25
Leignano	307	286	Stazione di Notaresco	96	92	Case sparse	—	—
Collattuno	350	38	Case sparse	—	953	PINETO	<u>321</u> 0	6.088
Villa Maggiore	185	160	NERETO	<u>230</u> 90	3.864	Mutignano	<u>321</u> 44	1.620
Villa Scaricamarza	180	94	Nereto	<u>230</u> 90	3.864	Mutignano	321	726
Villa Tarquini	180	31	Nereto *	163	2.351	Case sparse	—	894
Villa Viènè	270	35	Villa Parignano	194	37	PINETO	<u>251</u> 0	3.201
Case sparse	—	682	Case sparse	—	1.476	Pineto *	4	1.180
MONTÒRIO AL VOMANO	<u>557</u> 200	4.048	NOTARESCO	<u>356</u> 37	6.641	Cavone	104	67
Montòrio al Vomano *	262	3.292	Guàrdia Vomano	<u>356</u> 60	2.092	Foggetta	5	59
Case sparse	—	756	Guàrdia Vomano	220	490	Villa Fumosa	4	45
SCHIAVIANO	<u>980</u> 290	280	Capracchia	280	79	Case sparse	—	1.850
Schiaviano	582	171	Casabianca	80	82	SCERNE	<u>201</u> 0	1.267
Case sparse	—	109	Collelùccio	230	41	Scerne	4	703
VILLA VALLUCCI	<u>820</u> 450	387	Salarotta	95	30	Case sparse	—	564
Villa Vallucci	500	202	Selvetta	90	71			
Case Vernesi	546	92	Torrio	84	99			
Case sparse	—	93	Case sparse	—	1.200			
			NOTARESCO	<u>325</u> 37	4.549			
			Notaresco *	250	1.313			
			Villa Scàpoli	220	281			
			Capo Ripe	250	56			
			Case sparse	250	47			

(a) Vedi comuni di Fano Adriano e di Isola del Gran Sasso d'Italia per territorio in contestazione. — (b) Frazione speciale: montagna disabitata.

Segue: TAV. 2 — *Altitudine e popolazione residente dei comuni, delle frazioni geografiche e delle località abitate*

COMUNI FRAZIONI GEOGRAFICHE LOCALITÀ ABITATE	Alti- tudine m	Popo- lazione residente	COMUNI FRAZIONI GEOGRAFICHE LOCALITÀ ABITATE	Alti- tudine m	Popo- lazione residente	COMUNI FRAZIONI GEOGRAFICHE LOCALITÀ ABITATE	Alti- tudine m	Popo- lazione residente
ROCCA SANTA MARIA	<u>2411</u> 535	2.043	COLOGNA SPIÀGGIA	<u>131</u> 0	1.659	POGGIOMORELLO	<u>194</u> 27	1.485
CONA FAIETA	<u>1150</u> 650	174	Cologna Spiàggia	8	936	Poggiomorello	187	231
Cona Faieta	975	86	Case sparse	—	723	Villa Gatti	140	176
Faieta	770	88	MONTEPAGANO	<u>289</u> 50	1.359	Case sparse	—	1.078
Case sparse	—	—	Montepagano	289	570	SANT'OMERO	<u>221</u> 50	3.721
FIOLI	<u>1550</u> 700	563	Case sparse	—	789	Sant'Omero *	200	834
Fioli	1020	245	ROSETO DEGLI ABRUZZI	<u>134</u> 0	6.545	Case Alte	192	136
Castiglione	950	23	Roseto degli Abruzzi *	8	5.176	Case sparse	—	2.751
Forno	900	54	Volturno	50	64	SILVI	<u>290</u> 0	7.174
Riano	1020	147	Case sparse	—	1.305	Silvi	<u>250</u> 0	4.971
Tevere	1120	94	SANT'EGIDIO ALLA VIBRA- TA	<u>480</u> 57	4.867	San Silvestro	130	283
Case sparse	—	—	Faraone	480	114	Silvi *	5	3.020
IMPOSTE	<u>1243</u> 535	418	Faraone	235	1.055	Bifali	200	48
Imposte *	1074	86	Volponi	317	279	Coccone	50	72
Canili	900	55	Case Novere	339	65	Fonte del Fico	230	37
Colle	600	47	Mattoni	281	145	Forchetta	220	64
Fustagnano	1005	54	Orazi	330	28	Pirolì	80	87
Martesi	950	67	Case sparse	—	424	Case sparse	—	1.360
Serra	1092	72	PAOLANTONIO	<u>236</u> 176	1.151	SILVI PAESE	<u>290</u> 10	2.203
Tavolero	780	37	Paolantonio	220	204	Silvi Paese	240	1.130
Case sparse	—	—	Casette	207	59	Panicotti	150	100
PARANESI	<u>1411</u> 630	483	Chiavari	235	29	Pianacce	250	73
Paranesi	1014	142	Marchetti	180	49	Case sparse	—	900
Alvelli	910	56	Miconi	212	42	TÈRAMO	<u>1350</u> 110	38.643
Cesa	960	59	Pincirito	234	49	CASTAGNETO	<u>800</u> 296	459
Ciarelli	952	90	Taglioni	200	28	Castagneto	565	100
Fiume	700	56	Villa Forlini	226	40	Colle Caruno	657	81
Licciano	970	62	Case sparse	—	651	Pantaneto	510	48
Case sparse	—	18	SANT'EGIDIO ALLA VIBRATA	<u>315</u> 57	2.661	Case sparse	—	230
PIZZO DI MÒSCIO (a)	<u>2411</u> 1350	—	Sant'Egidio alla Vibrata *	239	1.265	CAVÙCCIO	<u>430</u> 281	495
SAN BIÀGIO	<u>1572</u> 750	405	Case d'Egidio	230	37	Cavùccio	374	181
San Biàgio	1033	97	Case d'Emidio	248	27	Bivio Cavùccio	280	50
Acquaràtola	1033	144	Ciliò	231	42	Case sparse	—	264
Màcchia Santa Cecilia	870	115	La Marchesa	247	40	COLLE SANTA MARIA	<u>425</u> 197	923
Case sparse	—	49	Le Case	300	40	Colle Santa Maria	350	91
ROSETO DEGLI ABRUZZI	<u>289</u> 0	12.825	Minciò	250	225	Monticelli	315	218
CASAL TAULERO	<u>190</u> 17	1.444	Passo del Mulino	258	77	Ponzano	300	64
Casal Taulero	61	80	Case sparse	—	908	Varano	340	301
Santa Lucia	54	115	SANT'OMERO	<u>221</u> 27	5.734	Case sparse	—	249
Case sparse	—	1.249	GARRUFO	<u>176</u> 90	518	FORCELLA	<u>436</u> 110	2.109
COLOGNA PAESE	<u>220</u> 24	1.818	Garrufo	175	263	Forcella	282	488
Cologna Paese	220	295	Villa Ricci	131	53	Villa Vomano	130	121
Giammartino	140	126	Case sparse	—	202	Caprafico	346	65
Case sparse	—	1.397				Collèchio	290	43

(a) Frazione speciale: montagna disabitata.

Segue: TAV. 2 — *Altitudine e popolazione residente dei comuni, delle frazioni geografiche e delle località abitate*

COMUNI FRAZIONI GEOGRAFICHE LOCALITÀ ABITATE		Alti- tudine m	Popo- lazione residente	COMUNI FRAZIONI GEOGRAFICHE LOCALITÀ ABITATE		Alti- tudine m	Popo- lazione residente	COMUNI FRAZIONI GEOGRAFICHE LOCALITÀ ABITATE		Alti- tudine m	Popo- lazione residente
Sardinara	290	38	SAN NICOLÒ A TORDINO	280	1.153	VILLA SANT'ATTO	281	800			
Villa Palomba	250	85		120		Villa Sant'Atto	217		172		
Case sparse	—	1.269		150		Case Ferretti	214		41		
FRONDAROLA-RIPA	610	1.394	Masseria Pompetti	200	32	Chiareto	250	43			
Frondarola	445	463	Tofo Sant'Eleutèrio	270	131	Le Torri	281	65			
Ripa	376	272	Case sparse	—	522	Villa Saccoccia	180	76			
Bivio Cipolletti (a)	365	13	SAN PIETRO	681	554	Case sparse	—	403			
Bùtteri	360	62	Colleminuccio	391	112	TORANO NUOVO	290	2.160			
Ramiera	360	106	San Pietro	440	108	TORANO NUOVO	290				
Case sparse	—	478	Galeotti	410	75	Torano Nuovo *	241	535			
GARRANO	684	287	Sciusciano	470	110	Campodino	180	16			
Garrano	585	184	Case sparse	—	149	Petrucci	240	34			
Case sparse	—	103	SAN VITTORINO-PÒGGIO CONO	464	1.239	Torri	241	42			
GESSO	700	188	Poggio Cono	425	239	Villa Bizzarri	220	30			
Gesso	620	94	San Vittorino	417	115	Villa Fiore	250	18			
Case sparse	—	94	Case Zàraca	243	35	Case sparse	—	1.485			
MAGNANELLA	1350	277	Cerreto	350	35	TORRICELLA SICURA	1572	4.133			
Magnanella	744	241	Sant'Egidio	350	59	IOANELLA	1572				
Case sparse	—	36	Secciola	300	49	Ioanella	440	721			
MIANO	631	1.102	Sorrenti	280	33	Poggio Valle	720	85			
Miano	398	655	Case sparse	—	674	Pastignano	950	129			
Villa Carlo Rossi	190	40	SPIANO	513	269	Pòpolo	850	48			
Case sparse	—	407	Spiano	452	133	Pòpolo	620	127			
NEPEZZANO	320	1.007	Casette	390	55	Valle Piola	1003	101			
Nepezzano	255	346	Case sparse	—	81	Case sparse	—	231			
Villa Fascina	230	61	TÈRAMO	631	24.563	SANTO STÈFANO	1070	1.440			
Villa Marini	320	89	Putignano	491	120	Abetemozzo	440				
Villa Schiavoni	240	57	Tèramo *	265	20.376	Borgonovo	670	125			
Case sparse	—	454	Cannelli	391	109	Poggio Rattieri	710	118			
RAPINO	513	486	Case Rivacciolo	325	38	Poggio Rattieri	620	103			
Rapino	448	181	Colleaterrato Alto	406	90	Santo Stèfano	790	189			
Case sparse	—	305	Colleaterrato Basso	260	147	Corvacchiano	850	74			
ROCCIANO	681	232	Contrada Casette	287	73	Faognano	770	36			
Rocciano	450	144	Madonna di Cartèchio	213	65	Ginepri	820	101			
Case sparse	—	88	Osservatorio Collurària	370	29	Magliano	900	93			
RUPO	631	235	Sanatorio	265	57	Riccio	650	74			
Rupo	590	101	Scapriano Alto	401	62	San Felice	680	158			
Case sparse	—	134	Scapriano Basso	350	64	Case sparse	—	369			
			Villa Mosca	265	95	TORRICELLA SICURA	780	1.972			
			Villa Pavone	200	89	Piano Grande	350				
			Villa Romita	362	76	Torricella Sicura *	420	241			
			Villa Stanghieri	340	35	Morricone	437	733			
			Villa Superiore	491	33	Antanemuccio	450	60			
			Villa Viola	350	67	Morricono	430	61			
			Case sparse	—	2.938	Pragnetto	460	69			
			VALLE SAN GIOVANNI	870	871	Sciarra	721	41			
			Valle San Giovanni	350	479	Tizzano	440	56			
			Valle Soprana	485	47	Tofo	567	102			
			Varano	530	37	Case sparse	—	609			
			Case sparse	—	308	TORTORETO	258	8.164			
						0					
						160	1.151				
						19					
						140	81				
						Case sparse	—	1.070			

(a) Nucleo speciale: rivendita generi di monopolio.

Segue: TAV. 2 — *Altitudine e popolazione residente dei comuni, delle frazioni geografiche e delle località abitate*

COMUNI FRAZIONI GEOGRAFICHE LOCALITÀ ABITATE	Alti- tudine m	Popo- lazione residente	COMUNI FRAZIONI GEOGRAFICHE LOCALITÀ ABITATE	Alti- tudine m	Popo- lazione residente	COMUNI FRAZIONI GEOGRAFICHE LOCALITÀ ABITATE	Alti- tudine m	Popo- lazione residente
TORTORETO	<u>258</u> 10	1.874	COLLEGRATO	<u>1007</u> 407	196	PIETRALTA	<u>1411</u> 800	451
Tortoreto *	227	660	Collegrato	763	122	Pietralta	989	222
Case sparse	—	1.214	Serra	704	37	Pietralta Colle	1009	229
TORTORETO STAZIONE	<u>180</u> 0	5.139	Case sparse	—	37	Case sparse	—	—
Tortoreto Lido	3	1.012	CORONELLE	<u>1140</u> 650	264	SAN VITO	<u>1430</u> 348	1.063
Tortoreto Stazione	4	1.578	Coronelle	796	128	Cesano	481	135
Case sparse	—	2.549	Castello	810	53	San Vito	686	91
TOSSICIA	<u>1680</u> 220	2.780	Vallefara	847	83	Carpani	743	69
AZZINANO	<u>1300</u> 230	626	Case sparse	—	—	Case Alte	789	32
Azzinano	632	227	LEOFARA	<u>1367</u> 680	353	Case Caprioli	737	64
Aquilano	623	218	Leofara	1012	205	Case Coletti	725	29
Pastino	518	61	Vallenquina	871	97	Case degli Orti	680	78
Case sparse	—	120	Corvino	806	28	Case Rabotti	740	27
CHIARINO	<u>519</u> 220	998	Case sparse	—	23	Case Rossi	786	58
Castel Maidetto	343	154	MÀCCHIA DI BÒREA	<u>1720</u> 650	301	Casette	801	51
Case di Cola	380	43	Màcchia di Bòrea	935	129	Cerqueto	626	147
Case di Renzo	390	106	Case Cantone	970	63	Gàbbia	725	79
Case Palozza	410	65	Piano Maggiore	1092	109	Santa Rufina (c)	545	11
Collina San Giovanni	440	79	Case sparse	—	—	Villafranca	390	104
Paduli	360	184	MÀCCHIA DI SOLE	<u>1815</u> 631	512	Case sparse	—	88
Case sparse	—	367	Màcchia di Sole	906	269	SETTECERRI	<u>1250</u> 450	304
COLLE PELATO (a)	<u>1680</u> 1200	—	Canevine	934	36	Laturo	812	117
REGIONE SCARPONE (b)	<u>1000</u> 510	51	Corano di Sopra	932	33	Settecerri	923	96
Case sparse	—	51	Corano di Sotto	870	44	Corneto	801	47
TOSSICIA	<u>1450</u> 350	1.105	Il Cerro	877	59	Lepora	685	44
Tossicia *	410	440	Vallèchia	774	66	Case sparse	—	—
Corelli	640	57	Case sparse	—	5	VALLE CASTELLANA	<u>1379</u> 570	751
Flamignano	598	128	MONTE PELONE (a)	<u>2455</u> 950	—	Fornisco	761	131
Tozzanella	566	152	Mòrrice	1389	188	Prevenisco	681	130
Valle Ianera	560	47	Mòrrice	836	154	Valle Castellana *	625	119
Villa Alzano	487	65	Casanova	811	34	Capolattera	699	78
Case sparse	—	216	Case sparse	—	—	Colle	700	46
VALLE CASTELLANA	<u>2455</u> 348	5.316	MÒRRICE	<u>1389</u> 603	188	Mattere	742	121
BASTO	<u>1035</u> 480	421	Mòrrice	836	154	Riodelame	741	53
Basto	752	145	Case sparse	—	—	Stivigliano	825	57
Olmeto	697	93	PASCELLATA	<u>1411</u> 700	390	Case sparse	—	16
Vallone	685	52	Pascellata	855	226	VALLEPEZZATA	<u>1278</u> 700	122
Valzo	801	38	Ceraso	976	164	Vallepezzata da Bòrea	896	68
Vignatico	607	53	Case sparse	—	—	Vallepezzata Sole	915	54
Case sparse	—	40				Case sparse	—	—

(a) Frazione speciale: montagna disabitata. — (b) Frazione speciale: territorio in contestazione con il comune di Colledara. — (c) Nucleo speciale: Chiesa.

TAV. 3 — Popolazione residente, per sesso e stato civile

N. d'or- dine	C O M U N I	M A S C H I				F E M M I N E				T O T A L E			
		celibi		coniugati (b)	vedovi (c)	n ub ili		coniugate (b)	vedove (c)	celibi e nubili		coniugati (b)	vedovi (c)
		TOTALE	in età matrimo- niabile (a)			TOTALE	in età matrimo- niabile (a)			TOTALE	in età matrimo- niabile (a)		
1	Ancarano	567	256	412	31	479	232	416	107	1.046	488	828	138
2	Arsita	666	275	453	35	608	267	465	91	1.274	542	918	126
3	Atri	3.903	1.712	2.882	159	3.698	1.781	2.881	546	7.601	3.493	5.763	705
4	Basciano	788	361	529	24	718	382	537	102	1.506	743	1.066	126
5	Bellante	1.903	863	1.308	88	1.817	986	1.408	268	3.720	1.849	2.806	356
6	Bisenti	1.359	591	999	72	1.129	563	1.015	195	2.488	1.154	2.014	267
7	Campoli	3.304	1.484	2.444	169	3.024	1.542	2.497	503	6.328	3.026	4.941	672
8	Canzano	659	307	472	29	630	333	477	89	1.289	640	949	118
9	Castel Castagna	504	213	348	21	473	218	345	58	977	431	693	79
10	Castellalto	1.243	593	843	47	1.106	574	846	170	2.349	1.167	1.689	217
11	Castelli	1.109	442	818	53	983	443	827	171	2.092	885	1.645	224
12	Castiglione Messer Raimondo . .	1.201	530	850	58	1.075	534	865	164	2.276	1.064	1.715	222
13	Castilenti	698	280	514	27	668	318	517	94	1.366	598	1.031	121
14	Cellino Attanasio	1.684	678	1.077	52	1.429	674	1.084	211	3.113	1.352	2.161	263
15	Cermignano	1.266	548	852	71	1.186	610	867	157	2.452	1.158	1.719	228
16	Civitella del Tronto	2.863	1.287	2.128	142	2.666	1.315	2.216	479	5.529	2.602	4.344	621
17	Colledara	1.007	429	720	42	864	399	727	149	1.871	828	1.447	191
18	Colonnella	2.274	1.015	1.879	108	2.177	1.162	1.902	368	4.451	2.177	3.781	476
19	Controguerra	1.010	489	881	46	933	481	888	188	1.943	970	1.769	234
20	Corròpoli	1.260	594	1.067	60	1.239	707	1.089	262	2.499	1.301	2.156	322
21	Cortino	980	428	611	41	831	380	610	109	1.811	808	1.221	150
22	Crognaleto	1.613	713	1.044	58	1.376	631	1.056	217	2.989	1.344	2.100	275
23	Fano Adriano	429	232	287	35	362	188	288	80	791	420	575	115
24	Giulianova	3.329	1.611	2.566	156	3.267	1.827	2.609	656	6.596	3.438	5.175	812
25	Ìsola del Gran Sasso d'Itàlia . .	1.943	838	1.388	89	1.770	801	1.412	276	3.713	1.639	2.800	365
26	Montefino	694	300	478	22	622	313	480	103	1.316	613	958	125
27	Montòrio al Vomano	2.604	1.180	1.799	94	2.393	1.267	1.824	367	4.997	2.447	3.623	461
28	Morro d'Oro	999	394	737	32	917	449	753	128	1.916	843	1.490	160
29	Mosciano Sant'Angelo	2.372	1.028	1.697	96	2.353	1.274	1.717	352	4.725	2.302	3.414	448
30	Nereto	966	482	814	46	1.014	577	822	202	1.980	1.059	1.636	248
31	Notaresco	1.811	720	1.348	64	1.795	887	1.357	266	3.606	1.607	2.705	330
32	Penna Sant'Andrea	524	267	349	32	524	260	354	77	1.048	527	703	109
33	Pietracamela	416	219	284	25	282	138	287	95	698	357	571	120
34	Pineto	1.665	660	1.271	58	1.557	720	1.284	253	3.222	1.380	2.555	311
35	Rocca Santa Maria	642	317	354	31	596	292	353	67	1.238	609	707	98
36	Roseto degli Abruzzi	3.462	1.594	2.572	139	3.423	1.897	2.614	615	6.885	3.491	5.186	754
37	Sant'Egidio alla Vibrata	1.346	614	962	60	1.254	615	993	252	2.600	1.229	1.955	312
38	Sant'Omero	1.487	639	1.223	84	1.469	774	1.227	234	2.956	1.413	2.450	318
39	Silvi	2.000	815	1.476	73	1.832	820	1.505	288	3.832	1.635	2.981	361
40	Tèramo	10.463	5.103	7.627	426	10.703	6.264	7.713	1.711	21.166	11.367	15.340	2.137
41	Torano Nuovo	595	297	471	22	507	287	468	97	1.102	584	939	119
42	Torricella Sicura	1.238	644	759	48	1.157	618	776	155	2.395	1.262	1.535	203
43	Tortoreto	2.076	989	1.805	78	2.049	1.104	1.818	338	4.125	2.093	3.623	416
44	Tossicia	793	378	579	33	642	349	597	136	1.435	727	1.176	169
45	Valle Castellana	1.673	794	953	82	1.461	673	974	173	3.134	1.467	1.927	255
	Provincia	75.388	34.203	55.020	3.258	71.058	36.926	55.760	11.619	146.446	71.129	110.780	14.877

(a) Maschi in età da 16 anni in poi; femmine in età da 14 anni in poi. — (b) Compresi i separati legalmente. — (c) Compresi i divorziati.

TAV. 4 — Popolazione residente,

N. d'or- dine	C O M U N I	M A S C H I											
		fino a 6 anni	da 6 a 10	da 10 a 14	da 14 a 18	da 18 a 21	da 21 a 25	da 25 a 35	da 35 a 45	da 45 a 55	da 55 a 60	da 60 a 65	da 65 in poi
1	Ancarano	108	60	93	90	66	78	152	123	111	25	30	74
2	Arsita	172	83	80	111	71	102	173	122	93	30	27	90
3	Atri	887	430	573	601	433	547	1.012	832	652	208	228	541
4	Basciano	160	93	123	131	91	93	166	170	131	37	33	113
5	Bellante	388	268	241	296	225	264	440	477	364	95	81	250
6	Bisenti	327	148	206	199	160	204	342	305	198	70	79	192
7	Campoli	702	404	461	490	344	477	895	739	548	187	185	485
8	Canzano	126	76	100	101	80	80	128	153	137	38	41	100
9	Castel Castagna	108	64	78	85	61	64	133	100	75	24	22	59
10	Castellalto	244	129	187	192	139	189	298	264	208	58	52	173
11	Castelli	269	139	178	163	126	151	277	236	190	50	38	163
12	Castiglione Messer Raimondo	253	150	181	175	138	153	311	252	186	76	61	173
13	Castilenti	168	82	115	115	74	85	187	143	114	34	31	91
14	Cellino Attanasio	402	190	282	269	186	212	382	336	234	71	56	193
15	Cermignano	284	128	204	206	155	202	257	259	207	68	59	160
16	Civitella del Tronto	604	356	420	400	314	389	767	633	455	158	176	461
17	Colledara	210	125	158	166	121	131	227	222	190	41	56	122
18	Colonnella	456	294	338	338	269	326	612	587	444	132	130	335
19	Controguerra	196	102	149	159	125	169	260	264	247	60	62	144
20	Corròpoli	240	116	209	215	140	169	321	367	280	66	67	197
21	Cortino	222	121	144	135	76	119	257	217	119	40	57	125
22	Crognaleto	364	191	226	237	148	219	385	332	268	80	71	194
23	Fano Adriano	71	43	58	45	46	61	103	109	76	22	25	92
24	Giulianova	658	389	438	475	357	454	919	867	641	202	188	463
25	Ìsola del Gran Sasso d'Itàlia	444	224	291	290	243	286	449	440	321	85	84	263
26	Montefino	164	85	102	93	76	104	157	147	103	27	31	105
27	Montorio al Vomano	547	306	380	382	257	374	644	581	442	137	124	323
28	Morro d'Oro	225	121	184	157	89	122	246	224	161	56	57	126
29	Mosciano Sant'Angelo	483	319	351	379	277	315	518	561	434	112	111	305
30	Nereto	172	106	129	153	111	126	283	272	197	63	67	147
31	Notaresco	417	240	289	293	190	235	407	439	330	79	82	222
32	Penna Sant'Andrea	87	67	66	83	62	97	121	93	100	37	22	70
33	Pietracamela	63	43	60	66	42	48	111	105	67	22	25	73
34	Pineto	422	217	245	232	163	219	456	419	246	84	86	205
35	Rocca Santa Maria	120	62	87	113	67	79	132	125	95	39	33	75
36	Roseto degli Abruzzi	714	434	484	503	370	487	895	863	601	212	175	435
37	Sant'Egidio alla Vibrata	320	158	164	185	145	187	358	297	223	70	72	189
38	Sant'Omero	313	211	220	230	159	228	373	401	283	68	74	234
39	Silvi	444	300	294	306	208	255	503	503	314	102	94	226
40	Tèramo	1.929	1.173	1.508	1.536	1.158	1.438	2.518	2.602	2.021	674	583	1.376
41	Torano Nuovo	97	71	82	94	73	92	149	131	128	41	37	93
42	Torricella Sicura	220	123	150	215	147	182	269	236	203	71	55	174
43	Tortoreto	386	255	295	305	245	320	570	583	456	125	106	313
44	Tossicia	158	91	115	121	81	109	190	203	136	33	43	125
45	Valle Castellana	376	190	212	231	183	236	405	273	207	86	91	218
	Provincia	15.720	8.977	10.950	11.361	8.291	10.477	18.758	17.607	13.236	4.095	3.907	10.287

per sesso e classi di età

TOTALE	F E M M I N E													TOTALE	TOTALE POPOLAZIONE RESIDENTE	N. d'or- dine
	fino a 6 anni	da 6 a 10	da 10 a 14	da 14 a 18	da 18 a 21	da 21 a 25	da 25 a 35	da 35 a 45	da 45 a 55	da 55 a 60	da 60 a 65	da 65 in poi				
1.010	113	66	68	73	50	69	141	119	110	46	40	107	1.002	2.012	1	
1.154	174	69	98	100	74	93	156	104	106	54	54	82	1.164	2.318	2	
6.944	907	446	564	554	401	522	944	883	733	303	273	595	7.125	14.069	3	
1.341	141	88	107	121	85	101	166	180	141	45	55	127	1.357	2.698	4	
3.389	348	217	266	283	214	273	485	437	372	151	143	304	3.493	6.882	5	
2.430	278	139	149	205	134	164	334	294	230	115	92	205	2.339	4.769	6	
5.917	616	359	507	437	349	471	872	729	632	245	252	555	6.024	11.941	7	
1.160	139	63	95	76	73	76	152	158	138	68	53	105	1.196	2.356	8	
873	116	59	80	69	54	63	131	94	77	37	35	61	876	1.749	9	
2.133	212	136	184	181	130	172	263	247	229	103	94	171	2.122	4.255	10	
1.980	271	134	135	153	103	145	273	238	190	77	77	185	1.981	3.961	11	
2.109	251	136	154	186	132	149	293	250	194	108	83	168	2.104	4.213	12	
1.239	173	67	110	122	77	95	167	147	132	44	45	100	1.279	2.518	13	
2.813	348	179	228	223	187	195	378	330	252	103	94	207	2.724	5.537	14	
2.189	258	150	168	201	143	155	316	255	226	87	88	163	2.210	4.399	15	
5.133	563	389	399	415	284	381	736	656	544	229	240	525	5.361	10.494	16	
1.769	216	120	129	139	99	112	231	216	172	89	59	158	1.740	3.509	17	
4.261	435	260	320	340	222	317	686	562	520	220	157	408	4.447	8.708	18	
1.937	190	111	151	141	103	154	287	287	225	95	76	189	2.009	3.946	19	
2.387	218	152	162	212	148	170	340	373	287	131	112	285	2.590	4.977	20	
1.632	207	102	142	117	89	122	219	149	155	57	81	110	1.550	3.182	21	
2.715	325	183	237	198	186	195	379	271	252	96	107	220	2.649	5.364	22	
751	81	49	44	43	44	45	116	85	53	44	45	81	730	1.481	23	
6.051	608	384	448	444	354	468	1.003	900	751	303	282	587	6.532	12.583	24	
3.420	476	214	279	284	186	255	458	419	333	142	120	292	3.458	6.878	25	
1.194	144	79	86	101	66	89	169	148	112	51	50	110	1.205	2.399	26	
4.497	487	282	357	352	261	325	664	603	456	198	188	411	4.584	9.081	27	
1.768	229	108	131	130	127	137	246	237	169	74	73	137	1.798	3.566	28	
4.165	463	262	354	378	249	302	587	599	502	169	162	395	4.422	8.587	29	
1.826	173	127	137	153	114	151	277	275	229	97	77	228	2.038	3.864	30	
3.223	365	243	300	283	202	231	473	428	351	139	114	289	3.418	6.641	31	
905	115	58	91	84	55	78	107	115	96	47	38	71	955	1.860	32	
725	65	32	47	41	33	31	91	88	80	42	31	83	664	1.389	33	
2.994	389	194	254	242	169	212	455	403	298	135	109	234	3.094	6.088	34	
1.027	141	72	91	97	56	82	110	133	90	44	21	79	1.016	2.043	35	
6.173	653	403	470	506	384	462	1.028	869	725	299	246	607	6.652	12.825	36	
2.368	261	173	205	189	139	170	351	317	243	108	105	238	2.499	4.867	37	
2.794	274	174	247	221	150	209	388	430	322	117	127	271	2.930	5.724	38	
3.549	459	256	297	277	188	253	498	491	363	129	124	290	3.625	7.174	39	
18.516	1.805	1.207	1.427	1.443	1.106	1.443	2.970	2.834	2.332	960	872	1.728	20.127	38.643	40	
1.088	85	56	79	80	63	87	133	145	138	62	38	106	1.072	2.160	41	
2.045	217	143	179	172	119	157	286	207	222	112	83	191	2.088	4.133	42	
3.959	400	245	300	355	271	288	560	610	482	157	153	384	4.205	8.164	43	
1.405	121	71	101	124	77	87	190	183	136	63	81	141	1.375	2.730	44	
2.708	378	192	218	200	151	196	356	276	246	101	99	195	2.608	5.316	45	
133.666	14.888	8.649	10.595	10.745	7.901	9.952	19.465	17.774	14.646	6.096	5.548	12.178	138.437	272.103		

TAV. 5 — Popolazione residente in età da 6 anni in poi,

N. d'or- dine	C O M U N I	A N A L F A B E T I				F O R N I T I							
		T O T A L E		I N E T À D I O B B L I G O S C O L A S T I C O (da 6 a 14 anni)		P R I V I D I T I T O L O D I S T U D I O		d i s c u o l a e l e m e n t a r e		d i s c u o l a m e d i a i n f e r i o r e		c l a s s i c a e s c i e n t i f i c a	
		MF	M	MF	M	MF	M	MF	M	MF	M	MF	M
1	Ancarano	384	116	3	—	358	182	987	558	20	19	10	10
2	Arsita	713	270	55	28	445	241	776	445	10	7	2	2
3	Atri	3.268	1.177	122	51	3.006	1.561	5.270	2.820	418	288	70	55
4	Basciano	618	198	8	2	706	382	1.008	561	36	21	4	4
5	Bellante	1.495	484	63	31	1.651	875	2.888	1.531	71	55	16	14
6	Bisenti	1.442	563	26	5	1.294	727	1.333	752	26	16	11	9
7	Campoli	2.399	842	65	30	3.022	1.537	4.875	2.599	172	127	31	29
8	Canzano	447	135	5	3	574	306	1.006	551	32	24	7	7
9	Castel Castagna	467	189	42	21	529	270	493	287	13	7	4	2
10	Castellalto	939	314	18	7	795	412	1.984	1.109	29	21	10	8
11	Castelli	1.041	352	47	20	1.363	775	851	470	103	72	8	7
12	Castiglione Messer Raimondo	1.049	379	30	19	1.076	547	1.490	869	35	23	9	7
13	Castilenti	526	175	23	10	499	274	1.094	585	26	16	10	6
14	Cellino Attanasio	1.263	418	44	13	1.341	708	2.078	1.211	45	32	17	15
15	Cermignano	1.149	370	50	20	799	390	1.830	1.093	37	29	8	7
16	Civitella del Tronto	2.203	754	76	33	2.032	1.056	4.865	2.568	103	71	26	23
17	Colledara	670	243	11	5	637	357	1.671	892	55	39	15	11
18	Colonnella	1.984	632	45	20	1.281	670	4.292	2.320	150	114	25	20
19	Controguerra	973	295	22	6	586	287	1.911	1.098	47	33	8	8
20	Corropoli	1.056	289	12	5	868	404	2.434	1.349	88	63	13	11
21	Cortino	508	152	27	13	1.144	635	1.055	587	19	16	10	9
22	Crognaleto	754	233	23	12	1.403	777	2.433	1.281	38	29	8	8
23	Fano Adriano	199	56	6	1	238	124	825	449	35	30	13	12
24	Giulianova	1.872	555	30	17	2.499	1.126	5.725	2.899	749	500	79	62
25	Ìsola del Gran Sasso d'Italia	1.440	482	52	23	1.576	864	2.776	1.515	52	36	47	43
26	Montefino	538	180	21	8	507	261	988	555	27	17	4	3
27	Montorio al Vomano	1.627	559	60	25	1.584	826	4.474	2.351	209	127	20	19
28	Morro d'Oro	713	220	14	6	525	279	1.835	1.021	19	14	3	2
29	Mosciano Sant'Angelo	1.916	589	43	16	1.485	766	3.981	2.151	133	96	30	24
30	Nereto	619	199	32	19	706	308	1.940	982	124	84	22	14
31	Notaresco	1.359	463	28	11	1.215	586	3.092	1.629	85	66	21	17
32	Penna Sant'Andrea	376	131	13	4	362	177	872	480	22	13	3	3
33	Pietracamela	153	38	1	—	157	85	889	505	32	17	6	6
34	Pineto	1.111	371	30	17	1.055	553	2.903	1.517	122	78	18	14
35	Rocca Santa Maria	375	138	24	14	1.277	686	102	64	7	4	8	7
36	Roseto degli Abruzzi	2.145	648	34	15	2.079	1.003	6.456	3.324	444	275	45	41
37	Sant'Egidio alla Vibrata	863	269	18	7	563	271	2.725	1.411	66	50	12	10
38	Sant'Omero	1.225	374	69	36	893	477	2.845	1.522	89	59	11	9
39	Silvi	1.241	426	25	14	1.533	771	3.143	1.674	199	136	29	24
40	Tèramo	6.501	2.148	213	97	5.317	2.408	18.055	9.049	2.457	1.454	419	290
41	Torano Nuovo	429	138	6	1	712	299	748	493	41	28	11	9
42	Torricella Sicura	921	349	35	11	727	379	1.892	994	77	51	16	16
43	Tortoreto	1.610	507	24	8	1.100	574	4.334	2.265	171	128	36	30
44	Tossicia	533	192	7	4	427	223	1.447	771	41	27	12	10
45	Valle Castellana	1.399	509	79	40	1.164	645	1.940	1.137	24	17	10	10
	Provincia	54.513	18.121	1.681	748	53.110	27.064	120.561	64.294	6.798	4.429	1.197	947

per sesso: analfabeti; alfabeti, secondo il titolo di studio

A L F A B E T I														T O T A L E		N. d'ordine
D I T I T O L O D I S T U D I O														POPOLAZIONE RESIDENTE		
di scuola media superiore								di università		T O T A L E		IN ETÀ DI OBBLIGO SCOLASTICO (da 6 a 14 anni)		IN ETÀ DA 6 ANNI IN POI		
magistrale		tecnica, professionale e artistica		altri e non specificati		Totale		MF	M	MF	M	MF	M	MF	M	
MF	M	MF	M	MF	M	MF	M	MF	M	MF	M	MF	M	MF	M	
16	3	11	9	—	—	37	22	5	5	1.407	786	284	153	1.791	902	1
13	4	7	7	—	—	22	13	6	6	1.259	712	275	135	1.972	982	2
92	27	83	72	1	1	246	155	67	56	9.007	4.880	1.891	952	12.275	6.057	3
13	5	6	5	—	—	23	14	6	5	1.779	983	403	214	2.397	1.181	4
39	9	13	12	—	—	68	35	23	21	4.651	2.517	929	478	6.146	3.001	5
32	13	11	9	—	—	54	31	15	14	2.722	1.540	616	349	4.164	2.103	6
62	27	30	24	—	—	123	80	32	30	8.224	4.373	1.666	835	10.623	5.215	7
18	5	3	2	—	—	28	14	4	4	1.644	899	329	173	2.091	1.034	8
12	4	3	2	—	—	19	8	4	4	1.058	576	239	121	1.525	765	9
23	9	10	8	—	—	43	25	9	8	2.860	1.575	618	309	3.799	1.889	10
26	8	22	21	—	—	56	36	7	6	2.380	1.359	539	297	3.421	1.711	11
37	19	5	4	—	—	51	30	8	8	2.660	1.477	591	312	3.709	1.856	12
14	7	4	4	—	—	28	17	4	4	1.651	896	351	187	2.177	1.071	13
24	11	9	8	—	—	50	34	10	8	3.524	1.993	835	459	4.787	2.411	14
24	9	3	1	—	—	35	17	7	6	2.708	1.535	600	312	3.857	1.905	15
48	12	26	24	—	—	100	59	24	21	7.124	3.775	1.488	743	9.327	4.529	16
26	10	5	4	—	—	46	25	4	3	2.413	1.316	521	278	3.083	1.559	17
46	15	21	18	—	—	92	53	18	16	5.833	3.173	1.167	612	7.817	3.805	18
21	10	7	4	—	—	36	22	7	6	2.587	1.446	491	245	3.560	1.741	19
43	16	7	6	—	—	63	33	10	9	3.463	1.858	627	320	4.519	2.147	20
6	2	5	3	—	—	21	14	6	6	2.245	1.258	482	252	2.753	1.410	21
23	10	7	4	—	—	38	22	9	9	3.921	2.118	814	405	4.675	2.351	22
8	1	1	—	—	—	22	13	10	8	1.130	624	188	100	1.329	680	23
142	30	160	143	1	—	382	235	90	78	9.445	4.838	1.629	810	11.317	5.393	24
35	8	13	11	—	—	95	62	19	17	4.518	2.494	956	492	5.958	2.976	25
19	6	5	5	—	—	28	14	3	3	1.553	850	331	179	2.091	1.030	26
75	20	31	25	1	1	127	65	26	22	6.420	3.391	1.265	661	8.047	3.950	27
9	2	3	2	—	—	15	6	5	3	2.399	1.323	530	299	3.112	1.543	28
49	16	26	20	—	—	105	60	21	20	5.725	3.093	1.243	654	7.641	3.682	29
57	24	20	18	1	—	100	56	30	25	2.900	1.455	467	216	3.519	1.654	30
42	11	22	15	—	—	85	43	23	19	4.500	2.343	1.044	518	5.859	2.806	31
12	3	6	6	—	—	21	12	5	5	1.282	687	269	129	1.658	818	32
21	8	1	1	—	—	28	15	2	2	1.108	624	181	103	1.261	662	33
37	13	18	15	—	—	73	42	13	11	4.166	2.201	880	445	5.277	2.572	34
7	2	2	2	—	—	17	11	4	4	1.407	769	288	135	1.782	907	35
145	38	85	78	—	—	275	157	59	52	9.313	4.811	1.757	903	11.458	5.459	36
27	10	16	14	—	—	55	34	14	13	3.423	1.779	682	315	4.286	2.048	37
37	10	20	14	—	—	68	33	17	16	3.912	2.107	783	395	5.137	2.481	38
71	28	32	25	—	—	132	77	23	21	5.030	2.679	1.122	580	6.271	3.105	39
866	233	711	559	9	3	2.005	1.085	574	443	28.408	14.439	5.102	2.584	34.909	16.587	40
18	6	7	6	—	—	36	21	12	12	1.549	853	282	152	1.978	991	41
30	11	19	13	—	—	65	40	14	12	2.775	1.476	560	262	3.696	1.825	42
72	23	27	23	—	—	135	76	28	23	5.768	3.066	1.071	542	7.378	3.573	43
28	11	4	4	—	—	44	25	9	9	1.968	1.055	371	202	2.501	1.247	44
17	7	3	2	—	—	30	19	5	5	3.163	1.823	733	362	4.562	2.332	45
2.482	756	1.530	1.252	13	5	5.222	2.960	1.291	1.078	186.982	99.825	37.490	19.179	241.495	117.946	

TAV. 6 — Popolazione residente in età da 10 anni in poi, per sesso : attiva, secondo

N. d'or- dine	C O M U N I	P O P O L A Z I O N E											
		Agricoltura, caccia e pesca		Industrie estrattive e manifatturiere		Costruzioni e impianti		Energia elettrica gas e acqua		Trasporti e comunicazioni		Commercio e servizi vari	
		MF	M	MF	M	MF	M	MF	M	MF	M	MF	M
1	Ancarano	771	507	121	84	60	59	—	—	7	5	43	23
2	Arsita	1.083	677	88	63	29	29	—	—	5	3	40	19
3	Atri	4.801	3.267	822	575	317	315	6	6	80	73	307	184
4	Basciano	669	626	72	66	184	184	—	—	5	3	40	20
5	Bellante	2.414	1.749	272	231	155	155	1	1	21	18	133	84
6	Bisenti	1.585	1.227	125	120	95	95	1	1	19	17	115	71
7	Campoli	3.233	2.411	350	313	342	328	4	4	23	20	839	726
8	Canzano	1.056	724	72	64	37	37	2	2	5	1	42	19
9	Castel Castagna	437	427	40	35	71	71	25	25	4	4	17	8
10	Castellalto	1.753	1.153	203	182	83	83	2	2	25	21	48	33
11	Castelli	1.020	857	390	308	64	63	2	2	12	11	50	22
12	Castiglione Messer Raimondo . .	1.164	1.139	137	126	29	29	6	6	26	23	87	49
13	Castilenti	699	677	91	85	18	17	2	2	8	5	35	20
14	Cellino Attanasio	1.612	1.496	167	165	78	78	2	2	10	10	64	50
15	Cermignano	1.427	1.164	131	110	124	124	5	5	8	5	32	18
16	Civitella del Tronto	2.450	2.199	263	217	526	526	9	9	50	40	350	286
17	Colledara	760	715	178	164	200	200	4	4	14	11	44	23
18	Colonnella	3.165	2.076	453	327	212	209	3	3	88	79	229	115
19	Controguerra	1.496	1.208	120	87	35	35	1	1	10	7	70	41
20	Corròpoli	1.482	1.223	231	184	128	128	1	1	22	20	123	75
21	Cortino	826	775	24	22	250	247	—	—	14	10	29	14
22	Crognaleto	1.362	1.062	93	56	508	502	1	1	26	21	89	48
23	Fano Adriano	297	297	36	25	125	124	10	10	12	10	32	18
24	Giulianova	1.703	1.504	804	675	533	532	9	9	181	166	773	533
25	Isola del Gran Sasso d'Italia . .	1.461	1.440	312	273	450	449	3	3	27	23	78	41
26	Montefino	842	655	61	61	30	28	—	—	14	12	43	27
27	Montorio al Vomano	1.604	1.494	358	335	799	793	9	9	68	90	206	135
28	Morro d'Oro	1.503	1.034	63	55	73	68	—	—	12	11	27	15
29	Mosciano Sant'Angelo	3.285	2.049	563	417	175	170	4	4	47	42	217	106
30	Nereto	507	476	382	264	156	156	3	3	50	46	257	182
31	Notaresco	2.251	1.387	313	273	224	224	4	4	24	21	181	109
32	Penna Sant'Andrea	414	407	88	72	83	83	—	—	15	14	30	15
33	Pietracamela	136	83	23	19	256	254	33	33	10	8	14	7
34	Pineto	1.464	1.448	253	193	98	98	1	1	85	78	126	86
35	Rocca Santa Maria	655	629	23	23	—	—	—	—	3	2	38	20
36	Roseto degli Abruzzi	2.545	2.222	1.003	732	346	346	33	33	155	144	493	343
37	Sant'Egidio alla Vibrata	829	745	220	178	219	219	1	1	32	27	377	292
38	Sant'Omero	1.490	1.424	293	249	116	115	1	1	30	25	105	70
39	Silvi	1.529	1.218	526	393	240	240	1	1	92	85	284	208
40	Tèramo	5.882	4.661	2.105	1.646	1.372	1.351	45	43	499	454	1.955	1.021
41	Torano Nuovo	744	548	117	89	41	41	1	1	8	7	53	40
42	Torricella Sicura	1.303	1.051	176	119	144	139	—	—	13	10	51	31
43	Tortoreto	2.406	1.816	452	323	249	248	3	3	97	89	254	171
44	Tossicia	577	509	207	175	197	192	—	—	10	7	40	22
45	Valle Castellana	1.709	1.379	58	51	276	272	—	—	16	10	35	23
	Provincia	70.401	55.835	12.879	10.224	9.747	9.656	238	236	1.982	1.758	8.495	5.463

il ramo di attività economica; non attiva, secondo alcuni gruppi di condizioni non professionali

A T T I V A				P O P O L A Z I O N E N O N A T T I V A										T O T A L E		N. d'or- dine
Credito e assicurazione		Pubblica amministrazione		T O T A L E		in attesa di prima occupazione		attendente alle cure domestiche	altra		T O T A L E		POPOLAZIONE RESIDENTE IN ETÀ DA 10 ANNI IN POI			
MF	M	MF	M	MF	M	MF	M	F	MF	M	MF	M	MF	M		
4	3	35	22	1.041	703	9	5	393	222	134	624	139	1.665	842	1	
1	1	26	18	1.272	810	7	4	360	181	85	548	89	1.820	899	2	
27	25	285	178	6.645	4.623	77	60	3.047	1.630	944	4.754	1.004	11.399	5.627	3	
2	2	22	16	994	917	8	3	947	267	168	1.222	171	2.216	1.088	4	
5	5	83	56	3.084	2.299	27	22	1.836	714	412	2.577	434	5.661	2.733	5	
2	2	64	50	2.006	1.583	5	4	1.247	619	368	1.871	372	3.877	1.955	6	
5	5	154	115	4.950	3.922	136	110	3.370	1.404	779	4.910	889	9.860	4.811	7	
2	1	38	21	1.254	869	10	6	545	143	83	698	89	1.952	958	8	
1	1	24	15	619	586	5	4	580	198	111	783	115	1.402	701	9	
3	3	52	42	2.169	1.519	41	29	954	370	212	1.365	241	3.534	1.760	10	
3	3	64	48	1.605	1.314	12	6	1.097	434	252	1.543	258	3.148	1.572	11	
1	1	51	39	1.501	1.412	18	13	1.418	486	281	1.922	294	3.423	1.706	12	
4	4	27	17	884	827	13	13	872	259	149	1.144	162	2.028	989	13	
2	2	59	41	1.994	1.844	26	25	1.821	577	352	2.424	377	4.418	2.221	14	
2	2	43	25	1.772	1.453	21	19	1.261	525	305	1.807	324	3.579	1.777	15	
8	8	141	98	3.797	3.383	115	98	3.521	1.149	692	4.785	790	8.582	4.173	16	
2	2	45	33	1.247	1.152	28	25	1.179	384	257	1.591	282	2.838	1.434	17	
5	4	95	60	4.250	2.873	101	61	2.021	891	577	3.013	638	7.263	3.511	18	
5	5	45	30	1.782	1.414	23	16	1.178	364	209	1.565	225	3.347	1.639	19	
8	8	76	38	2.071	1.677	24	18	1.623	533	336	2.180	354	4.251	2.031	20	
—	—	21	17	1.164	1.085	13	11	1.029	324	193	1.366	204	2.530	1.289	21	
1	1	63	48	2.143	1.739	88	55	1.391	679	366	2.158	421	4.301	2.160	22	
1	1	26	20	539	505	35	27	501	162	105	698	132	1.237	637	23	
37	36	354	245	4.394	3.700	280	248	4.204	1.666	1.056	6.150	1.304	10.544	5.004	24	
5	4	102	75	2.438	2.308	48	41	2.292	742	403	3.082	444	5.520	2.752	25	
2	2	31	16	1.023	801	8	5	659	237	139	904	144	1.927	945	26	
9	8	138	96	3.191	2.930	112	84	3.100	1.056	630	4.268	714	7.459	3.644	27	
2	1	26	17	1.706	1.201	17	10	813	347	211	1.177	221	2.883	1.422	28	
4	4	105	69	4.400	2.861	35	23	1.780	845	479	2.660	502	7.060	3.363	29	
11	10	125	82	1.491	1.219	50	40	1.261	484	289	1.795	329	3.286	1.548	30	
5	5	108	73	3.110	2.096	99	41	1.381	786	429	2.266	470	5.376	2.566	31	
3	3	33	25	666	619	21	16	640	206	116	867	132	1.533	751	32	
1	1	27	22	500	427	112	48	316	258	144	686	192	1.186	619	33	
2	2	70	41	2.099	1.947	48	40	2.144	575	368	2.767	408	4.866	2.355	34	
1	1	24	22	744	697	7	2	640	257	146	904	148	1.648	845	35	
23	21	241	152	4.839	3.993	185	127	4.123	1.474	905	5.782	1.032	10.621	5.025	36	
4	4	65	42	1.747	1.508	88	75	1.597	523	307	2.208	382	3.955	1.890	37	
5	5	90	47	2.130	1.936	23	16	2.033	566	318	2.622	334	4.752	2.270	38	
9	9	118	81	2.799	2.235	114	98	2.024	778	472	2.916	570	5.715	2.805	39	
211	188	2.752	1.860	14.821	11.224	791	558	10.607	6.310	3.632	17.708	4.190	32.529	15.414	40	
3	2	29	19	996	747	22	18	589	244	155	855	173	1.851	920	41	
2	2	106	69	1.795	1.421	29	24	1.151	455	257	1.635	281	3.430	1.702	42	
15	15	135	88	3.611	2.753	70	54	2.370	827	511	3.267	565	6.878	3.318	43	
1	1	52	37	1.084	943	18	14	868	369	199	1.255	213	2.339	1.156	44	
1	1	48	38	2.143	1.774	34	33	1.392	611	335	2.037	368	4.180	2.142	45	
450	414	6.318	4.263	110.510	87.849	3.053	2.249	78.175	32.131	18.871	113.359	21.120	223.869	108.969		

TAV. 7 — Popolazione residente attiva, per sesso: addetta al ramo dell'agricoltura,

N. d'or- dine	COMUNI	ADDETTI ALL'AGRICOLTURA, CACCIA E PESCA										TOTALE	
		Indipendenti				Coadiuvanti di indipendenti		Dipendenti					
		conduttori non coltivatori e altri amministratori		conduttori coltivatori e altri lavoratori in proprio				dirigenti e impiegati		altri			
		MF	M	MF	M	MF	M	MF	M	MF	M	MF	M
1	Ancarano	6	5	235	216	512	276	2	2	16	8	771	507
2	Arsita	10	7	262	246	689	338	1	1	121	85	1.083	677
3	Atri	82	73	1.126	1.112	3.187	1.782	14	14	392	286	4.801	3.267
4	Basciano	22	11	291	282	268	268	—	—	88	65	669	626
5	Bellante	31	29	745	720	1.485	881	5	5	148	114	2.414	1.749
6	Bisenti	2	2	495	483	713	478	1	1	374	263	1.585	1.227
7	Campoli	51	36	1.232	1.084	1.572	1.012	2	1	376	278	3.233	2.411
8	Canzano	16	10	306	290	619	368	—	—	115	56	1.056	724
9	Castel Castagna	7	5	206	201	216	213	—	—	8	8	437	427
10	Castellalto	24	19	483	461	1.161	609	3	3	82	61	1.753	1.153
11	Castelli	14	10	378	366	567	429	1	1	60	51	1.020	857
12	Castiglione Messer Raimondo	41	30	477	475	540	537	3	3	103	94	1.164	1.139
13	Castilenti	16	16	266	264	346	340	2	2	69	55	699	677
14	Cellino Attanasio	24	17	574	569	859	761	2	2	153	147	1.612	1.496
15	Cernignano	6	5	524	514	652	494	—	—	245	151	1.427	1.164
16	Civitella del Tronto	23	22	1.124	1.061	1.103	927	1	1	199	188	2.450	2.199
17	Colledara	29	28	359	350	300	269	—	—	72	68	760	715
18	Colonnella	65	41	813	750	1.820	891	8	8	459	386	3.165	2.076
19	Controguerra	8	7	541	511	855	626	2	2	90	62	1.496	1.208
20	Corròpoli	9	7	552	501	767	593	4	4	150	118	1.482	1.223
21	Cortino	2	2	296	293	272	231	—	—	256	249	826	775
22	Crognaleto	5	3	417	374	390	222	2	2	548	461	1.362	1.062
23	Fano Adriano	4	4	62	62	39	39	—	—	192	192	297	297
24	Giulianova	65	59	570	549	818	667	20	20	230	209	1.703	1.504
25	Ìsola del Gran Sasso d'Italia	12	12	657	657	514	503	1	1	277	267	1.461	1.440
26	Montefino	22	17	257	249	459	328	—	—	104	61	842	655
27	Montorio al Vomano	32	24	699	689	825	735	—	—	48	46	1.604	1.494
28	Morro d'Oro	7	6	355	345	1.004	595	3	3	134	85	1.503	1.034
29	Mosciano Sant'Angelo	67	42	842	791	2.096	1.087	11	11	269	118	3.285	2.049
30	Nereto	36	31	211	203	243	226	—	—	17	16	507	476
31	Notaresco	28	23	550	506	1.324	712	3	3	346	143	2.251	1.387
32	Penna Sant'Andrea	5	5	191	187	197	195	—	—	21	20	414	407
33	Pietracamela	—	—	69	28	23	11	—	—	44	44	136	83
34	Pineto	16	13	457	457	768	758	7	7	216	213	1.464	1.448
35	Rocca Santa Maria	—	—	178	171	216	199	—	—	261	259	655	629
36	Roseto degli Abruzzi	54	47	849	818	1.308	1.045	17	17	317	295	2.545	2.222
37	Sant'Egidio alla Vibrata	24	19	368	346	382	332	—	—	55	48	829	745
38	Sant'Omero	29	28	546	529	761	726	5	5	149	136	1.490	1.424
39	Silvi	44	35	436	426	724	453	16	16	309	288	1.529	1.218
40	Tèramo	210	169	2.079	1.994	3.297	2.257	12	12	284	229	5.882	4.661
41	Torano Nuovo	28	23	241	232	373	235	—	—	102	58	744	548
42	Torricella Sicura	12	11	456	435	684	474	1	1	150	130	1.303	1.051
43	Tortoreto	43	38	710	676	1.277	792	4	4	372	306	2.406	1.816
44	Tossicia	19	9	298	263	226	210	—	—	34	27	577	509
45	Valle Castellana	12	9	825	678	619	443	—	—	253	249	1.709	1.379
	Provincia	1.262	1.009	23.608	22.414	37.070	25.567	153	152	8.308	6.693	70.401	55.835

caccia e pesca e ad altri rami di attività economica, secondo la condizione sociale

ADDETTI AD ALTRI RAMI DI ATTIVITÀ ECONOMICA												T O T A L E		N. d'or- dine
Indipendenti				Coadiuvanti di indipendenti		Dipendenti				T O T A L E		POPOLAZIONE RESIDENTE ATTIVA		
amministratori e liberi professionisti		lavoratori in proprio				dirigenti e impiegati		altri		MF	M	MF	M	
MF	M	MF	M	MF	M	MF	M	MF	M	MF	M	MF	M	
1	1	66	47	16	10	32	18	155	120	270	196	1.041	703	1
4	4	64	51	22	10	18	9	81	59	189	133	1.272	810	2
48	43	404	347	67	61	239	147	1.086	758	1.844	1.356	6.645	4.623	3
2	1	44	38	16	13	25	18	238	221	325	291	994	917	4
12	10	244	217	31	23	54	32	329	263	670	550	3.084	2.299	5
15	15	153	134	30	26	48	33	175	148	421	356	2.006	1.583	6
24	24	812	750	147	113	110	80	624	544	1.717	1.511	4.950	3.922	7
4	3	52	44	8	7	27	10	107	81	198	145	1.254	869	8
4	3	24	19	10	9	19	11	125	117	182	159	619	586	9
6	6	119	102	29	29	36	24	226	205	416	366	2.169	1.519	10
9	9	117	102	20	17	60	44	379	285	585	457	1.605	1.314	11
5	5	122	92	41	38	39	26	130	112	337	273	1.501	1.412	12
4	4	65	60	19	12	27	15	70	59	185	150	884	827	13
6	6	112	108	24	24	41	25	199	185	382	348	1.994	1.844	14
—	—	93	82	12	10	40	21	200	176	345	289	1.772	1.453	15
19	16	388	345	66	60	107	66	767	697	1.347	1.184	3.797	3.383	16
1	1	82	66	9	6	40	27	355	337	487	437	1.247	1.152	17
23	21	246	189	51	35	34	50	681	502	1.085	797	4.250	2.873	18
3	3	96	62	20	19	37	25	130	97	286	206	1.782	1.414	19
12	12	209	179	64	54	57	30	247	179	589	454	2.071	1.677	20
3	3	37	31	6	—	22	15	270	261	338	310	1.164	1.085	21
2	2	107	67	15	10	54	36	603	562	781	677	2.143	1.739	22
4	4	44	28	7	5	19	13	168	158	242	208	539	505	23
126	120	647	543	153	134	320	232	1.445	1.167	2.691	2.196	4.394	3.700	24
11	10	112	103	14	12	89	63	751	630	977	868	2.438	2.308	25
10	10	51	39	10	10	24	10	86	77	181	146	1.023	801	26
20	20	305	268	74	69	143	92	1.045	987	1.587	1.436	3.191	2.930	27
—	—	47	39	7	4	18	8	131	116	203	167	1.706	1.201	28
14	14	298	222	66	50	80	49	657	477	1.115	812	4.400	2.861	29
33	31	248	202	93	80	96	62	514	368	984	743	1.491	1.219	30
16	15	230	191	54	42	81	50	478	411	859	709	3.110	2.096	31
3	3	56	37	9	9	21	13	163	150	252	212	666	619	32
2	1	26	19	3	—	28	23	305	301	364	344	500	427	33
11	10	174	153	51	45	80	45	319	246	635	499	2.099	1.947	34
3	3	36	27	14	12	18	15	18	11	89	68	744	697	35
61	55	497	445	129	120	213	139	1.394	1.012	2.294	1.771	4.839	3.993	36
36	32	261	211	87	85	51	28	483	407	918	763	1.747	1.508	37
20	18	208	179	23	17	71	34	318	264	640	512	2.130	1.936	38
33	31	297	262	89	74	118	80	733	570	1.270	1.017	2.799	2.235	39
280	247	1.361	1.071	304	246	2.046	1.383	4.948	3.616	8.939	6.563	14.821	11.224	40
6	6	86	71	14	13	28	16	118	93	252	199	996	747	41
16	12	79	63	11	8	51	31	335	256	492	370	1.795	1.421	42
37	33	331	263	96	69	113	69	628	503	1.205	937	3.611	2.753	43
8	8	84	62	14	11	39	25	362	328	507	434	1.084	943	44
1	1	71	59	6	6	45	30	311	299	434	395	2.143	1.774	45
958	876	9.205	7.689	2.051	1.712	5.008	3.272	22.887	18.465	40.109	32.014	110.510	87.849	

TAV. 8 — Famiglie residenti: in totale; col capo famiglia addetto al ramo dell'agricoltura,

N. d'or- dine	COMUNI	TOTALE FAMIGLIE RESIDENTI		FAMIGLIE CON CAPI FAMIGLIA ADDETTI ALL'AGRICOLTURA, CACCIA									
				Indipendenti				Coadiuvanti di indipendenti		Dipendenti			
		conduttori non coltivatori e altri amministratori		conduttori coltivatori e altri lavoratori in proprio				dirigenti e impiegati		altri			
		famiglie	componenti	famiglie	componenti							famiglie	componenti
1	Ancarano	393	2.006	5	17	220	1.368	1	2	2	10	7	24
2	Arsita	435	2.318	8	30	242	1.560	—	—	1	7	47	194
3	Atri	2.594	13.980	70	259	1.084	7.807	—	—	11	48	218	849
4	Basciano	544	2.698	19	58	279	1.584	—	—	—	—	37	143
5	Bellante	1.284	6.870	25	113	690	4.475	—	—	3	15	77	265
6	Bisenti	1.007	4.768	1	3	460	2.564	—	—	1	4	163	623
7	Campoli	2.522	11.930	48	154	1.060	6.108	—	—	1	5	220	900
8	Canzano	467	2.353	14	44	296	1.719	—	—	—	—	27	109
9	Castel Castagna	331	1.749	5	22	201	1.201	—	—	—	—	—	—
10	Castellalto	795	4.255	22	81	453	2.905	—	—	3	10	41	133
11	Castelli	803	3.956	13	47	356	2.174	—	—	1	3	24	88
12	Castiglione Messer Raimondo	821	4.213	38	133	455	2.787	1	4	1	8	55	223
13	Castilenti	445	2.514	15	54	252	1.712	—	—	2	6	44	177
14	Cellino Attanasio	957	5.530	22	65	549	3.783	—	—	1	5	95	443
15	Cermignano	884	4.397	6	25	492	2.799	1	4	—	—	92	363
16	Civitella del Tronto	2.158	10.471	19	77	1.021	5.906	1	5	1	4	115	454
17	Colledara	766	3.509	26	100	333	1.773	—	—	—	—	42	146
18	Colonnella	1.847	8.698	61	182	761	4.613	—	—	6	17	223	931
19	Controguerra	752	3.942	6	24	525	3.025	—	—	2	7	43	174
20	Corròpoli	1.041	4.957	9	31	504	2.925	—	—	4	21	72	271
21	Cortino	567	3.182	1	3	248	1.546	—	—	—	—	72	367
22	Crognaleto	1.120	5.359	4	9	317	1.715	1	7	2	9	181	836
23	Fano Adriano	337	1.478	3	12	56	251	—	—	—	—	79	352
24	Giulianova	2.806	12.433	55	233	538	3.392	1	11	18	66	140	622
25	Ìsola del Gran Sasso d'Italia	1.451	6.834	12	50	613	3.310	—	—	1	7	116	467
26	Montefino	445	2.395	19	73	249	1.612	—	—	—	—	35	147
27	Montorio al Vomano	1.902	9.070	28	105	663	3.922	1	6	—	—	16	55
28	Morro d'Oro	584	3.563	6	14	345	2.611	—	—	3	7	59	262
29	Mosciano Sant'Angelo	1.591	8.543	59	202	810	5.555	—	—	8	29	105	313
30	Nereto	857	3.832	31	111	197	1.131	—	—	—	—	6	27
31	Notaresco	1.227	6.630	24	85	501	3.578	1	2	3	8	123	452
32	Penna Sant'Andrea	394	1.854	5	17	183	995	2	8	—	—	12	42
33	Pietracamela	326	1.386	—	—	28	142	—	—	—	—	13	58
34	Pineto	1.073	6.073	11	48	441	3.515	—	—	5	23	142	566
35	Rocca Santa Maria	322	2.043	—	—	142	1.055	—	—	—	—	93	529
36	Roseto degli Abruzzi	2.676	12.793	52	194	787	5.115	2	8	15	65	181	784
37	Sant'Egidio alla Vibrata	989	4.855	18	79	347	1.965	1	3	—	—	32	132
38	Sant'Omero	1.082	5.704	28	96	507	3.410	—	—	4	21	79	319
39	Silvi	1.443	7.138	39	166	403	2.612	—	—	14	59	199	923
40	Tèramo	8.349	37.507	190	777	1.942	11.744	2	9	11	41	166	600
41	Torano Nuovo	460	2.157	22	98	224	1.223	1	2	—	—	51	169
42	Torricella Sicura	807	4.128	12	37	407	2.416	—	—	1	2	68	275
43	Tortoreto	1.776	8.152	39	148	678	3.961	—	—	4	12	191	779
44	Tossicia	599	2.776	16	48	254	1.384	2	7	—	—	14	49
45	Valle Castellana	962	5.311	7	24	497	2.960	3	12	—	—	70	357
	Provincia	54.991	270.310	1.113	4.148	21.610	133.908	21	90	129	519	3.885	15.992

caccia e pesca e ad altri rami di attività economica, per condizione sociale del capo famiglia

E PESCA		FAMIGLIE CON CAPI FAMIGLIA ADDETTI AD ALTRI RAMI DI ATTIVITÀ ECONOMICA												N. d'ordine
TOTALE		Indipendenti				Coadiuvanti di indipendenti		Dipendenti				TOTALE		
		amministratori e liberi professionisti		lavoratori in proprio				dirigenti e impiegati		altri				
famiglie	componenti	famiglie	componenti	famiglie	componenti	famiglie	componenti	famiglie	componenti	famiglie	componenti	famiglie	componenti	
235	1.421	1	3	38	165	1	5	16	54	57	251	113	478	1
298	1.791	3	10	40	173	1	6	8	26	26	113	78	328	2
1.383	8.963	32	158	292	1.325	—	—	114	488	383	1.739	821	3.710	3
335	1.785	—	—	32	153	—	—	13	60	114	557	159	770	4
795	4.868	3	12	155	689	2	4	23	81	126	535	309	1.321	5
625	3.194	12	66	116	510	—	—	27	100	93	419	248	1.095	6
1.329	7.167	16	65	432	1.895	3	13	64	235	342	1.445	857	3.653	7
337	1.872	3	12	28	123	—	—	12	29	36	169	79	333	8
206	1.223	3	9	16	87	—	—	9	31	67	301	95	428	9
519	3.129	1	2	64	314	—	—	19	58	95	439	179	813	10
394	2.312	5	30	88	405	—	—	28	105	164	710	285	1.250	11
550	3.155	2	11	75	354	7	42	24	84	45	189	153	680	12
313	1.949	2	9	50	254	1	6	18	79	16	76	87	424	13
667	4.296	1	5	84	382	—	—	23	97	71	340	179	824	14
591	3.191	—	—	67	309	—	—	21	76	85	417	173	802	15
1.157	6.446	12	65	223	984	4	13	57	198	300	1.384	596	2.644	16
401	2.019	—	—	55	217	1	2	23	75	176	861	255	1.155	17
1.051	5.743	15	52	162	693	4	15	49	164	296	1.208	526	2.132	18
576	3.230	1	3	57	248	1	6	16	69	39	178	114	504	19
589	3.248	11	47	144	599	—	—	26	95	78	325	259	1.066	20
321	1.916	1	4	22	120	—	—	12	38	133	699	168	861	21
505	2.576	1	5	59	284	1	2	30	131	354	1.706	445	2.128	22
138	615	2	11	26	107	1	6	14	55	87	437	130	616	23
752	4.324	86	382	476	2.099	9	35	182	722	666	2.855	1.419	6.093	24
742	3.834	7	27	77	355	—	—	33	131	370	1.799	487	2.312	25
303	1.832	7	37	34	144	—	—	14	49	36	174	91	404	26
708	4.088	15	83	234	1.064	1	4	86	331	588	2.675	924	4.157	27
413	2.894	—	—	27	115	—	—	9	35	68	290	104	440	28
982	6.099	8	37	181	813	8	41	38	164	208	937	443	1.992	29
234	1.269	24	123	162	678	4	17	48	172	198	855	436	1.845	30
652	4.125	9	46	165	791	3	18	47	172	214	976	438	2.003	31
202	1.062	3	15	36	160	2	8	11	41	81	379	133	603	32
41	200	1	3	15	67	—	—	13	52	135	626	164	748	33
599	4.152	8	42	109	506	—	—	36	159	152	662	305	1.369	34
235	1.584	2	15	25	132	1	2	10	47	7	32	45	228	35
1.037	6.166	48	198	376	1.678	5	24	117	461	523	2.303	1.069	4.664	36
398	2.179	19	130	157	766	8	42	28	100	188	971	400	2.009	37
618	3.846	12	57	135	573	—	—	27	102	120	528	294	1.260	38
655	3.760	23	113	204	971	2	15	59	249	310	1.391	598	2.739	39
2.311	13.171	186	813	974	4.195	25	110	1.111	4.466	2.201	9.479	4.497	19.063	40
298	1.492	5	18	56	260	—	—	11	49	35	168	107	495	41
488	2.730	9	41	47	207	—	—	34	128	140	711	230	1.087	42
912	4.900	26	100	240	996	1	6	67	241	278	1.158	612	2.501	43
286	1.488	3	15	47	219	—	—	20	81	163	724	233	1.039	44
577	3.353	—	—	44	263	—	—	23	92	177	965	244	1.320	45
26.758	154.657	628	2.874	6.146	27.442	96	442	2.670	10.472	10.041	45.156	19.581	86.386	

TAV. 9 — Abitazioni, altri alloggi e relativi abitanti. Abitazioni e relative stanze, per titolo di godimento

N. d'or- dine	C O M U N I	A B I T A Z I O N I O C C U P A T E									A B I T A Z I O N I N O N O C C U P A T E						A L T R I A L L O G G I O C C U P A T I (a)		
		T O T A L E				P r o p r i e t à e u s u f r u t t o			A f f i t t o			T O T A L E		P r o p r i e t à e u s u f r u t t o		A f f i t t o		N	a b i - t a n t i
		N	s t a n z e		a b i - t a n t i	N	s t a n z e	a b i - t a n t i	N	s t a n z e	a b i - t a n t i	N	s t a n z e	N	s t a n z e	N	s t a n z e		
			N	adibite esclu- sivam. altro uso															
1	Ancarano	373	1.486	8	2.006	142	632	655	79	213	301	26	91	19	69	3	8	—	—
2	Arsita	424	1.314	20	2.318	270	914	1.546	44	102	177	105	220	87	177	8	26	—	—
3	Atri	2.460	8.677	519	13.830	872	3.727	4.268	703	2.035	2.894	88	365	66	283	6	18	49	150
4	Basciano	508	1.618	31	2.669	330	1.109	1.672	71	166	302	40	90	31	70	2	4	9	29
5	Bellante	1.269	4.819	77	6.842	490	1.994	2.256	236	604	905	24	117	24	117	—	—	11	28
6	Bisenti	959	2.920	41	4.744	614	2.029	3.077	200	463	782	106	206	90	173	9	23	8	24
7	Campoli	2.380	8.209	33	11.730	1.403	5.193	6.591	383	1.011	1.523	116	316	105	287	6	16	55	200
8	Canzano	452	1.563	6	2.353	247	917	1.189	62	163	244	20	68	19	63	—	—	—	—
9	Castel Castagna	301	1.104	—	1.668	166	643	884	47	140	208	11	47	11	47	—	—	21	81
10	Castellalto	765	3.551	1.085	4.234	332	1.602	1.623	139	389	533	27	82	26	79	1	3	10	21
11	Castelli	782	2.869	46	3.945	435	1.745	2.270	189	602	752	100	315	92	293	2	5	3	11
12	Castiglione Messer Raimondo	801	2.692	36	4.203	452	1.692	2.343	143	379	560	72	164	60	142	3	7	2	10
13	Castilenti	436	1.492	19	2.509	227	826	1.118	62	164	247	20	54	19	52	1	2	1	5
14	Cellino Attanasio	950	3.355	101	5.528	574	2.183	3.101	117	288	508	22	85	21	81	—	—	1	2
15	Cermignano	810	2.707	27	4.286	568	2.029	3.109	93	245	392	49	155	38	117	2	10	36	111
16	Civitella del Tronto	2.068	7.702	43	10.445	1.156	4.602	5.583	390	1.133	1.566	167	551	149	504	11	29	7	26
17	Colledara	728	2.296	31	3.469	471	1.588	2.155	115	269	477	50	123	31	79	3	5	8	38
18	Colonnella	1.756	6.028	257	8.645	753	2.880	3.239	335	802	1.288	66	276	54	248	5	10	16	53
19	Controguerra	713	2.703	26	3.901	280	1.203	1.405	69	218	302	19	68	17	64	2	4	8	41
20	Corrópoli	992	5.011	946	4.957	512	2.818	2.297	185	559	696	16	56	10	37	4	11	—	—
21	Cortino	501	1.620	12	3.180	444	1.471	2.884	28	56	101	24	70	23	67	—	—	1	2
22	Crognaleto	997	3.476	81	5.354	901	3.153	4.873	78	251	416	124	397	118	375	4	14	2	5
23	Fano Adriano	316	1.305	41	1.444	259	1.122	1.212	37	119	155	110	362	97	323	8	27	8	34
24	Giulianova	2.601	8.974	117	12.108	827	3.535	3.700	1.176	3.340	4.905	78	358	62	319	9	25	94	325
25	Ìsola del Gran Sasso d'Italia	1.366	4.895	50	6.802	966	3.534	4.818	178	501	791	88	246	83	239	1	1	10	32
26	Montefino	430	1.393	2	2.386	257	871	1.346	43	115	166	37	91	27	66	5	11	3	9
27	Montòrio al Vomano	1.826	6.206	40	9.056	951	3.554	4.777	507	1.312	2.141	64	212	47	142	11	39	4	14
28	Morro d'Oro	550	1.856	16	3.515	201	647	984	81	211	319	19	58	18	55	—	—	13	48
29	Mosciano Sant'Angelo	1.528	6.916	101	8.514	550	2.722	2.519	347	933	1.360	80	336	72	306	3	16	13	29
30	Nereto	774	3.135	210	3.607	410	1.928	1.862	211	642	856	21	103	20	93	—	—	65	225
31	Notaresco	1.183	3.795	180	6.628	433	1.510	2.103	307	714	1.281	39	115	36	111	3	4	1	2
32	Penna Sant'Andrea	365	1.272	38	1.854	243	912	1.211	62	150	257	44	125	43	124	—	—	—	—
33	Pietracamela	321	1.404	9	1.386	268	1.230	1.166	36	121	155	67	262	33	125	6	16	—	—
34	Pineto	992	3.664	36	6.046	398	1.584	1.938	222	646	953	52	209	40	166	10	35	10	27
35	Rocca Santa Maria	320	999	2	2.038	265	857	1.763	30	77	134	4	9	2	4	1	3	2	5
36	Roseto degli Abruzzi	2.538	9.128	130	12.786	987	4.278	4.604	779	2.244	3.342	124	649	94	488	16	45	3	6
37	Sant'Egidio alla Vibrata	968	4.029	505	4.816	560	2.505	2.669	203	565	892	30	101	25	87	2	3	12	39
38	Sant'Omero	997	4.182	634	5.421	447	1.938	2.089	172	417	676	16	100	14	91	—	—	53	283
39	Silvi	1.406	4.852	186	7.136	519	2.195	2.446	499	1.385	2.244	61	313	55	288	5	23	1	2
40	Tèramo	7.265	25.132	332	35.449	2.519	10.331	12.341	3.396	10.109	14.820	260	1.042	156	672	39	133	598	2.039
41	Torano Nuovo	401	1.599	46	1.997	212	956	985	68	202	275	12	44	10	33	1	5	38	160
42	Torricella Sicura	753	2.882	211	4.105	449	1.866	2.444	128	362	581	50	182	44	143	4	31	7	22
43	Tortoreto	1.616	6.488	108	8.071	811	3.562	3.776	334	1.079	1.322	165	846	158	817	4	13	23	75
44	Tossicia	570	1.762	11	2.765	397	1.271	1.875	77	200	304	88	198	84	190	2	6	5	11
45	Valle Castellana	892	3.114	43	5.306	765	2.750	4.701	52	142	220	70	237	64	220	1	2	4	5
	Provincia	51.403	186.194	6.493	266.052	25.333	100.608	125.467	12.713	35.838	53.323	2.871	10.114	2.394	8.526	203	633	1.215	4.229

(a) Grotte, baracche, cantine, magazzini, negozi, uffici, locali di scuole e caserme, archi di mura e di ponti, carrozzoni ambulanti, ecc.

TAV. 10 — Abitazioni occupate e non occupate, per servizio installato

N. d'or- dine	C O M U N I	TOTALE ABITAZIONI E ALTRI ALLOGGI	A B I T A Z I O N I F O R N I T E D I									A B I T A Z I O N I S F O R N I T E D I	
			cucina	acqua potabile			latrina		bagno	impianto fisso di		acqua potabile e latrina	qualsiasi servizio
				di acquedotto		di pozzo	interna	esterna		illuminaz. elettrica	gas per cucina		
				interna	esterna								
1	Ancarano	399	394	14	16	97	112	161	5	166	—	96	1
2	Arsita	529	529	52	1	238	64	113	5	84	—	222	—
3	Atri	2.597	2.537	682	155	806	731	455	60	1.168	—	712	1
4	Basciano	557	542	17	44	92	26	12	2	200	—	377	4
5	Bellante	1.304	1.268	72	84	158	118	152	9	344	—	874	8
6	Bisenti	1.073	1.060	143	173	185	183	111	7	332	—	555	4
7	Campoli	2.551	2.480	165	14	46	711	1.483	6	1.148	—	289	5
8	Canzano	472	470	25	16	29	42	12	2	99	—	372	2
9	Castel Castagna	333	312	6	241	65	13	281	4	44	—	—	—
10	Castellalto	802	789	3	56	67	39	87	3	217	—	580	—
11	Castelli	885	879	123	37	58	154	20	18	270	—	618	3
12	Castiglione Messer Raimondo	875	871	84	21	271	76	123	4	245	—	480	1
13	Castilenti	457	456	69	38	78	94	26	7	152	—	229	—
14	Cellino Attanasio	973	970	20	35	210	41	30	1	291	—	667	1
15	Cermignano	895	858	17	17	95	54	13	2	328	—	680	1
16	Civitella del Tronto	2.242	2.223	76	94	110	403	480	12	1.514	—	1.236	5
17	Colledara	786	777	4	10	5	16	53	3	386	—	702	1
18	Colonnella	1.838	1.811	24	12	112	217	614	22	1.204	—	910	1
19	Controguerra	740	724	20	36	151	50	491	6	253	—	174	2
20	Corròpoli	1.008	998	55	3	461	137	736	7	618	—	113	1
21	Cortino	526	515	7	2	3	14	8	1	10	—	501	10
22	Crognaleto	1.123	1.107	5	1	7	39	21	—	296	—	967	10
23	Fano Adriano	434	417	58	5	—	77	11	5	285	—	326	7
24	Giulianova	2.773	2.645	785	349	644	1.072	1.401	121	1.990	—	145	3
25	Ìsola del Gran Sasso d'Italia	1.464	1.450	91	20	20	181	275	12	454	—	971	4
26	Montefino	470	466	22	4	154	22	9	1	106	—	274	1
27	Montòrio al Vomano	1.894	1.883	148	193	244	425	206	37	1.418	—	995	—
28	Morro d'Oro	582	559	8	18	197	25	54	1	104	—	323	8
29	Mosciano Sant'Angelo	1.621	1.595	89	122	425	151	92	23	523	—	881	8
30	Nereto	860	782	234	11	155	268	343	28	669	—	158	1
31	Notaresco	1.223	1.210	79	76	151	131	129	9	417	—	780	6
32	Penna Sant'Andrea	409	408	12	1	13	36	27	2	137	—	343	—
33	Pietracamela	388	388	125	—	—	149	10	—	333	—	212	—
34	Pineto	1.054	1.041	227	80	368	193	274	25	562	—	286	—
35	Rocca Santa Maria	326	323	—	2	—	6	1	—	—	—	317	—
36	Roseto degli Abruzzi	2.665	2.626	467	201	759	560	1.299	90	1.595	—	661	5
37	Sant'Egidio alla Vibrata	1.010	992	58	36	90	159	128	7	713	—	628	4
38	Sant'Omero	1.066	995	70	43	187	95	117	19	524	—	611	10
39	Silvi	1.468	1.443	395	82	212	493	330	59	969	—	488	3
40	Tèramo	8.123	7.376	2.781	719	519	2.779	1.261	695	4.887	—	2.762	21
41	Torano Nuovo	451	408	22	12	128	65	129	6	272	—	128	—
42	Toricella Sicura	810	800	69	10	8	56	15	8	226	—	694	3
43	Tortoreto	1.804	1.778	—	—	648	389	860	34	1.176	—	345	—
44	Tossicia	663	655	16	3	5	62	4	2	120	—	583	3
45	Valle Castellana	966	960	—	—	1	20	12	—	1	—	929	2
	Provincia	55.489	53.770	7.439	3.093	8.272	10.748	12.469	1.370	26.850	—	25.194	150

