

ISTITUTO CENTRALE DI STATISTICA  
IX CENSIMENTO GENERALE DELLA POPOLAZIONE

4 NOVEMBRE 1951

VOLUME I  
DATI SOMMARI PER COMUNE

FASCICOLO 51

PROVINCIA DI TERNI



SOC. ABETE - ROMA

1955

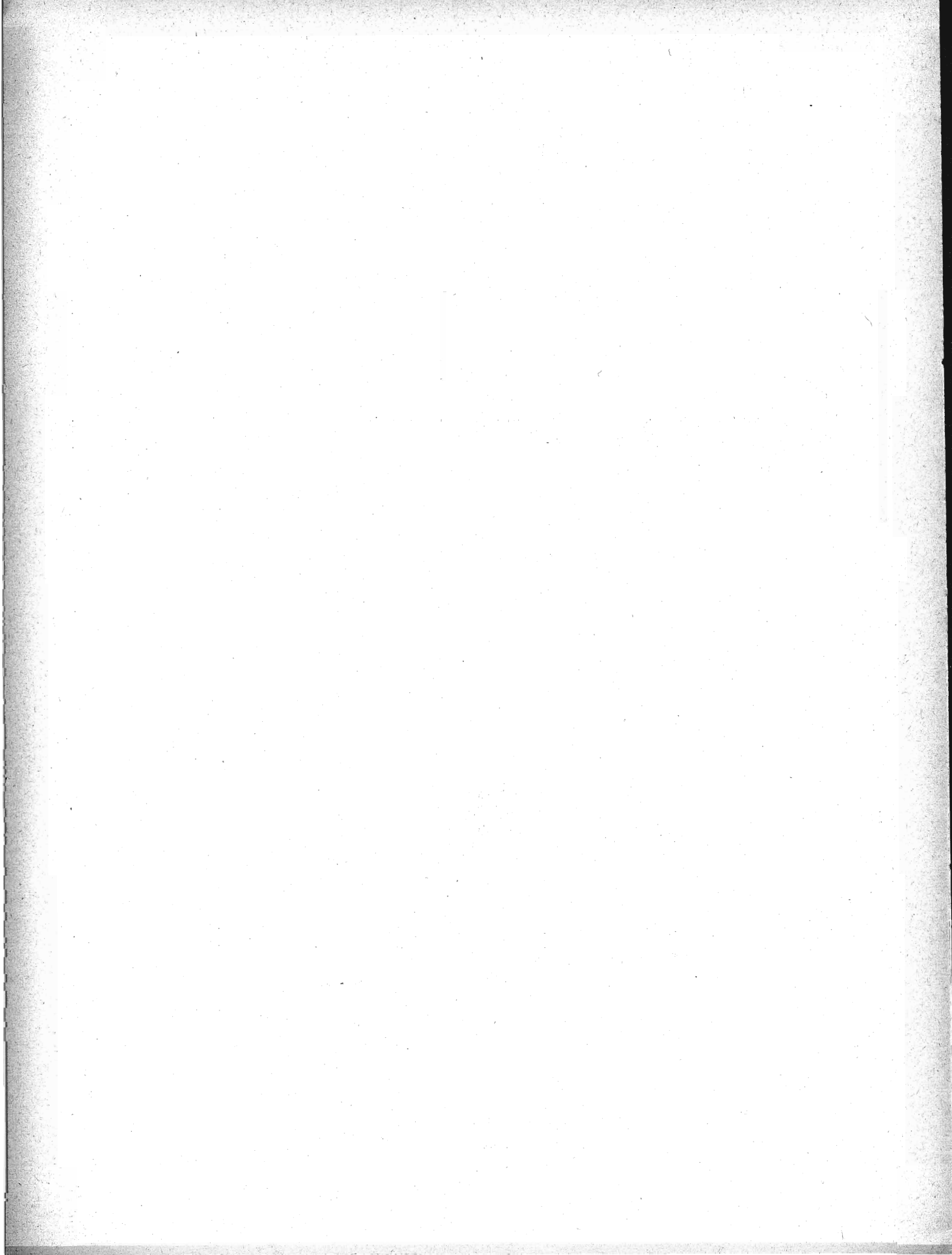

## I N D I C E

### CARTA PLANIMETRICA

AVVERTENZE . . . . .	Pag.	5
TAVOLA 1 - Superficie territoriale e densità - Popolazione per sesso : residente, per specie di località abitata ; residente temporaneamente assente, per luogo di presenza ; presente, per carattere della dimora . . . . .	»	12
» 2 - Altitudine e popolazione residente dei comuni, delle frazioni geografiche e delle località abitate . . . . .	»	14
» 3 - Popolazione residente, per sesso e stato civile. . . . .	»	19
» 4 - Popolazione residente, per sesso e classi di età . . . . .	»	20
» 5 - Popolazione residente in età da 6 anni in poi, per sesso : analfabeti ; alfabeti, secondo il titolo di studio . . . . .	»	22
» 6 - Popolazione residente in età da 10 anni in poi, per sesso : attiva, secondo il ramo di attività economica ; non attiva, secondo alcuni gruppi di condizioni non professionali . . . . .	»	24
» 7 - Popolazione residente attiva, per sesso : addetta al ramo dell'agricoltura, caccia e pesca e ad altri rami di attività economica, secondo la condizione sociale . . . . .	»	26
» 8 - Famiglie residenti : in totale ; col capo famiglia addetto al ramo dell'agricoltura, caccia e pesca e ad altri rami di attività economica, per condizione sociale del capo famiglia . . . . .	»	28
» 9 - Abitazioni, altri alloggi e relativi abitanti. Abitazioni e relative stanze, per titolo di godimento . . . . .	»	30
» 10 - Abitazioni occupate e non occupate, per servizio installato . . . . .	»	31

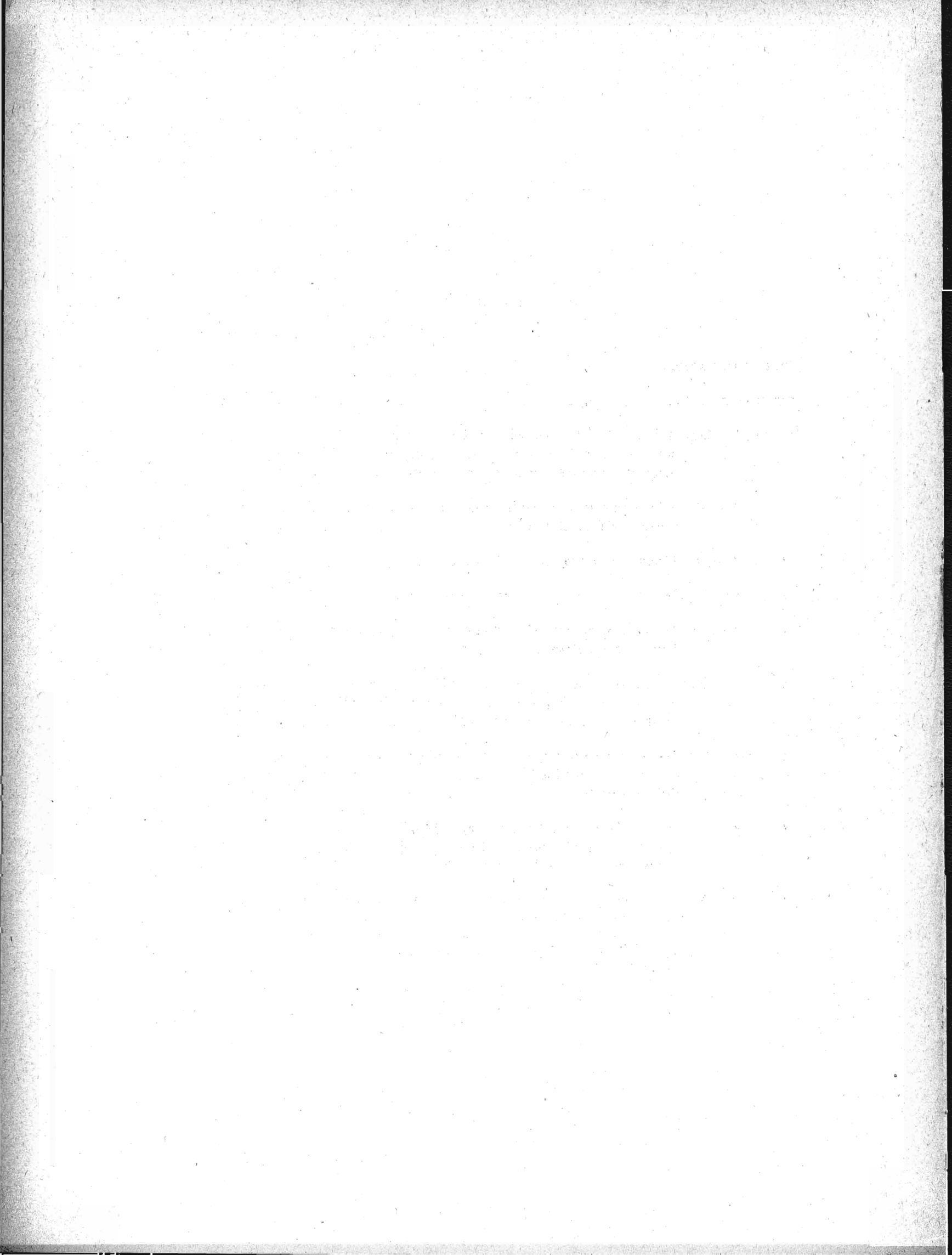

## A V V E R T E N Z E

Le presenti « avvertenze » hanno lo scopo di eliminare le eventuali incertezze che possono sorgere nella interpretazione dei dati, allorchè si consultano le tavole statistiche contenute nel fascicolo. A tal fine si è ritenuto necessario definire le modalità cui fanno riferimento i dati indicati nelle predette tavole ogni qual volta esse modalità possano far sorgere dubbi sul loro preciso significato.

Per facilità di ricerca, accanto ad ogni modalità oggetto di definizione sono riportati, fra parentesi, i numeri distintivi delle tavole statistiche i cui dati sono classificati in funzione della modalità considerata.

Ai fini di eventuali raffronti fra i dati riportati nel presente fascicolo e quelli analoghi risultanti dal Censimento generale della popolazione al 21-4-1936, si richiama quanto esposto in proposito nella « Relazione generale » al IX Censimento generale della popolazione.

**1. - Carta planimetrica provinciale.** — Nella carta planimetrica (scala 1: 250.000) inserita nel fascicolo sono indicati, con riferimento alla data di censimento, i confini dei Comuni della provincia e la rete stradale e ferroviaria statale.

I confini comunali sono stati tracciati in base al piano topografico del IX Censimento generale della popolazione, formato con le tavolette al 25.000 dell'Istituto Geografico Militare; l'ubicazione dei centri capoluoghi di comune è stata contrassegnata con simboli convenzionali corrispondenti alle classi di ampiezza demografica (popolazione residente) indicate in calce alla carta stessa.

I Comuni sono contraddistinti da un numero progressivo secondo l'ordine geografico (dall'alto in basso e da sinistra a destra). Nel retro della carta è predisposto l'elenco dei Comuni in ordine alfabetico con riferimento anche al numero d'ordine geografico, onde facilitare l'individuazione dei singoli Comuni nella carta stessa.

**2. - Comune.** — La denominazione e la superficie territoriale dei Comuni fanno riferimento alla data di censimento (4 novembre 1951). La superficie territoriale (espressa in ettari) è quella fornita dagli Uffici Tecnici del Catasto o Erariali; eventuali differenze con i dati pubblicati nei fascicoli provinciali relativi al Censimento generale della popolazione del 21 aprile 1936 sono da ascrivere a variazioni territoriali o a rettifiche per accertamenti intervenuti successivamente.

Le zone di territorio in contestazione tra due o più Comuni sono comprese, ai fini del Censimento, nella circoscrizione di uno dei Comuni medesimi, come posto in evidenza, di volta in volta, con apposita nota in calce alle tavole 1 e 2. Analoga nota è stata apposta per le variazioni territoriali che hanno avuto esecuzione, successivamente alla data di censimento, fino al 30 giugno 1954.

**3. - Frazione geografica (Tav. 2).** — Quota parte di territorio comunale comprendente di norma un centro abitato, nonchè nuclei abitati e case sparse circonvicini gravitanti sul centro. Sono considerate, inoltre, frazioni geografiche a se stanti, anche se disabitate:

a) le isole amministrative, cioè le parti di territorio comunale separate, da quella comprendente la casa comunale, dal territorio di altro o di altri Comuni e le isole marittime e lacuali;

b) le zone di territorio comprendenti nuclei o case sparse gravitanti su centri abitati di altri Comuni;

c) le zone di territorio di alta montagna completamente disabitata, le paludi, gli acquitrini e i laghi appartenenti ad un solo Comune, purchè di una certa ampiezza;

d) la parte di lago spettante a ciascun Comune, qualora il lago risulti diviso tra più Comuni;

e) le zone di territorio in contestazione tra due o più Comuni.

**4. - Località abitate** (*Tavv. 1 e 2*). — Aggregati più o meno grandi di case che, ai fini dell'insediamento della popolazione, si distinguono in: «centro abitato», «nucleo abitato», «case sparse». I centri e i nuclei abitati, aventi sempre un nome proprio, possono risultare costituiti da case situate nel territorio di due o più Comuni confinanti; tale particolarità è posta in evidenza, di volta in volta, con apposita nota.

— **Centro abitato** (*Tavv. 1 e 2*). — Aggregato di case contigue o vicine con interposte strade, piazze e simili, o comunque brevi soluzioni di continuità, caratterizzato dall'esistenza di servizi od esercizi pubblici determinanti un luogo di raccolta ove sogliono concorrere anche gli abitanti dei luoghi vicini, per ragioni di culto, istruzione, affari, approvvigionamenti e simili.

Sono considerati «centri abitati temporanei» le località turistiche, di cura e di villeggiatura non abitate continuamente, aventi, però, nel periodo di attività stagionale, i requisiti di centro abitato.

I centri che comprendono la casa comunale sono contrassegnati con asterisco.

— **Nucleo abitato** (*Tavv. 1 e 2*). — Aggregato di case, con almeno cinque famiglie, privo del luogo di raccolta che caratterizza il centro abitato. Il carattere di nucleo abitato è, inoltre, riconosciuto:

a) al gruppo, anche minimo, di case vicine tra loro, situate in zona montana, quando vi abitino almeno due famiglie e le condizioni della viabilità siano tali da rendere difficili e comunque non frequenti i rapporti con le altre località abitate;

b) all'aggregato di case (dirute o non dirute) in zona montana, già sede di popolazione e, alla data di censimento, disabitato per il noto fenomeno dello spopolamento montano;

c) ai fabbricati di aziende agricole e zootecniche (cascine, fattorie, masserie, ecc.), anche se costituiti da un solo edificio, purchè il numero delle famiglie in esso abitanti non sia inferiore a cinque;

d) ai conventi, alle case di cura, alle colonie climatiche e sanatoriali, agli orfanotrofi, alle case di correzione e alle scuole-convitto situati in aperta campagna;

e) agli edifici distanti da centri e nuclei abitati, con servizi od esercizi pubblici (stazione ferroviaria, centrale idroelettrica, spaccio, chiesa, ecc.), purchè negli stessi o nelle eventuali case prossime, da comprendere nel nucleo, abitino almeno due famiglie.

— **Case sparse** (*Tavv. 1 e 2*). — Case disseminate per la campagna o situate lungo strade a distanza tale tra loro da non poter costituire nemmeno un nucleo abitato.

**5. - Accentatura dei nomi dei Comuni, delle frazioni geografiche e delle località abitate.** — Ai fini della retta pronuncia dei nomi dei Comuni, delle frazioni geografiche e delle località abitate, è stato posto l'accento tonico sulle parole sdrucciole e tronche.

Le parole piane non sono state accentate anche se terminanti con vocali costituenti iato, mentre sono state accentate sulla penultima sillaba se terminanti con vocali costituenti dittongo.

Le parole terminanti con consonante sono state accentate se l'accento tonico non cade sull'ultima vocale.

**6. - Altitudine** (*Tav. 2*). — Per i Comuni e le frazioni geografiche è stata indicata l'altitudine minima e massima dell'intero territorio; l'altitudine dei centri abitati si riferisce al principale luogo di raccolta, di norma una piazza (della chiesa parrocchiale, del municipio, del mercato, ecc.); l'altitudine dei nuclei abitati fa riferimento ad un punto intermedio del terreno su cui sorgono le case dei nuclei stessi.

**7. - Popolazione residente** (*Tavv. 1 e 2*). — È costituita dal complesso delle persone aventi, alla data di censimento, la dimora abituale nel Comune considerato, anche se non iscritte nel registro della popolazione stabile, tanto se presenti quanto se temporaneamente assenti dal Comune, alla data medesima, per una delle seguenti ragioni: a) affari, diporto, breve cura e simili; b) balatico (bambini dati a balia); c) istruzione, riabilitazione, noviziato religioso; d) servizio militare di leva, di richiamo, di volontariato (esclusi i dispersi in guerra); e) servizio statale all'estero; f) missione fuori sede; g) attività svolte continuativamente in Comune diverso da quello di abitazione della famiglia, sempre che il rientro in famiglia ricorresse almeno settimanalmente; h) lavori stagionali o comunque temporanei; i) mancanza di sede fissa di lavoro; l) imbarco su navi della marina militare o mercantile; m) ricovero temporaneo in luoghi di cura o di assistenza, compreso il ricovero in istituti psichiatrici di durata inferiore a tre anni; n) detenzione in attesa di giudizio o condanna a pena inferiore a 5 anni o confino.

Nella popolazione residente di ciascun Comune sono compresi anche gli sfollati per eventi bellici che in esso hanno conservato l'iscrizione anagrafica, pur alloggiando fuori del territorio del Comune stesso, nel quale non hanno potuto ancora far ritorno per cause indipendenti dalla loro volontà, nonchè i cittadini italiani profughi da territori non più amministrati dall'Italia dopo l'ultima guerra (esclusa la Zona A del T.L.T.) che, alla data di censimento, si trovavano nel territorio del Comune.

La popolazione residente di ciascun centro o nucleo diviso fra due o più Comuni (*Tav. 2*) è data dalla somma delle quote parti riportate per il centro o nucleo stesso nei diversi Comuni di appartenenza indicati in nota.

**8. - Popolazione presente** (*Tav. 1*). — È costituita dalle persone presenti nel Comune considerato, alla data di censimento, tanto se residenti nel Comune, quanto se residenti in altri Comuni o all'estero.

**9. - Densità demografica dei Comuni** (*Tav. 1*). — Rapporto fra il totale della popolazione residente di ciascun Comune e la superficie territoriale del Comune espressa in Km<sup>2</sup>; il tutto, con riferimento alla data di censimento.

**10. - Assenza temporanea** (*Tav. 1*). — Riguarda coloro che, alla data di censimento, erano assenti dal Comune di residenza per una qualsiasi delle ragioni di cui al punto 7.

**11. - Età** (*Tavv. 5 e 6*). — È misurata in anni compiuti e pertanto nelle classificazioni per gruppi gli estremi inferiori e superiori di ciascuna classe sono espressi in anni compiuti. Così, ad es.:

fino a 6 anni: dalla nascita fino al 6° anno di vita compiuto (cioè fino al 6° compleanno);

da 6 a 10 anni: dal 6° anno compiuto fino al 10° anno compiuto (cioè fino al 10° compleanno);

da 10 a 14 anni: dal 10° anno compiuto fino al 14° anno compiuto (cioè fino al 14° compleanno);

da 14 a 18 anni: dal 14° anno compiuto fino al 18° anno compiuto (cioè fino al 18° compleanno);

.....

da 65 anni in poi: dal 65° anno compiuto in poi.

È da avvertire che i casi di censiti in età ignota sono stati eliminati mediante accertamenti presso i Comuni di residenza e di nascita dei censiti stessi; i rarissimi casi per i quali non è stato possibile accertare l'esatta data di nascita sono stati eliminati in base alle altre notizie del foglio di censimento interferenti con l'età.

**12. - Grado di istruzione dei censiti** (*Tav. 5*). — Si riferisce al più alto titolo di studio conseguito in qualsiasi scuola (pubblica o privata, italiana o straniera, anche all'estero), non alla più alta classe o al più alto corso frequentato con successo.

— **Analfabeti**. — Sono considerati tali coloro che hanno dichiarato di non sapere nè leggere nè scrivere (analfabeti completi), più coloro che hanno dichiarato di sapere solo leggere o solo scrivere (semi-analfabeti).

— **Alfabeti**. — Sono considerati tali coloro che hanno dichiarato di possedere un titolo di studio o, almeno, di saper leggere e scrivere. Gli scolari delle prime classi elementari, in età da 6 anni in poi, sono stati considerati alfabeti.

— **Alfabeti privi di titolo di studio**. — Coloro che non hanno conseguito neanche il minimo titolo di studio di scuola elementare (certificato di proscioglimento).

— **Alfabeti forniti di titolo di studio di scuola elementare**. — Coloro che hanno conseguito il certificato di proscioglimento o la licenza elementare.

— **Alfabeti forniti di titolo di studio di scuola media inferiore**. — Nel gruppo sono compresi anche coloro che hanno ultimato con successo i corsi ginnasiali.

— **Alfabeti forniti di titolo di studio di scuola media superiore**. — I censiti con titolo di studio di scuola artistica media sono compresi nel gruppo con titolo di studio di scuola media superiore tecnica, professionale e artistica.

**13. - Popolazione attiva e popolazione non attiva (Tavv. 6 e 7).** — La popolazione attiva è costituita dai censiti in età da 10 anni in poi esercitanti una professione, arte o mestiere. Sono compresi nella popolazione attiva anche i disoccupati, i militari (di leva, volontari e richiamati), i ricoverati temporaneamente in luoghi di cura o di assistenza, i detenuti in attesa di giudizio o condannati a pena inferiore a 5 anni e i confinati, per tutti i quali è stata considerata l'ultima attività professionale esercitata, rispettivamente, prima della disoccupazione, del servizio militare, del ricovero, della detenzione, del confino.

La popolazione non attiva è costituita dai censiti di qualunque età di condizione non professionale e cioè: bambini, studenti, persone in attesa di prima occupazione, donne attendenti alle cure domestiche, proprietari, benestanti, pensionati, infermi o ricoverati in luoghi di cura o di assistenza a tempo indeterminato, inabili permanenti, detenuti condannati a pena di 5 anni e più, persone viventi a carico della pubblica beneficenza, mendicanti, prostitute. Nella tavola 6 la popolazione non attiva considerata è quella in età da 10 anni in poi; pertanto nelle persone in attesa di prima occupazione sono comprese anche quelle, dichiaratesi tali, in età da 10 a 14 anni. Circa le donne attendenti alle cure domestiche, è da tener presente che sono considerate tali anche quelle che, pur esercitando una professione, arte o mestiere, dedicano prevalentemente la propria attività alla casa.

**14. - Ramo di attività economica in cui il censito esercita la professione, arte o mestiere (Tav. 6).** — La classificazione delle attività economiche predisposta dall'Istituto Centrale di Statistica, che ha per base l'attività (unica o prevalente) delle singole « unità locali » (fabbriche, botteghe artigiane, laboratori, negozi, sedi e filiali bancarie e assicurative, ospedali, gabinetti medici e studi professionali, esercizi pubblici, ecc.), si articola in categorie raggruppate in classi e successivamente in rami.

L'ordine di successione dei rami prende anzitutto in considerazione le attività economiche riguardanti la lavorazione della terra, l'allevamento del bestiame e la cattura di animali (agricoltura, caccia e pesca); poi lo sfruttamento del sottosuolo e la trasformazione dei prodotti (industrie estrattive e manifatturiere); seguono le costruzioni edilizie e stradali e le installazioni di impianti; indi, la produzione e distribuzione di energia elettrica e di gas e la distribuzione di acqua; i trasporti di cose e di persone e le comunicazioni di notizie; il commercio; il credito, le assicurazioni e le gestioni finanziarie; le prestazioni di servizi riguardanti il settore privato e, infine, i servizi prestati dall'amministrazione statale e da enti pubblici.

**15. - Posizione nella professione e condizione sociale (Tavv. 7 e 8).** — La condizione del censito in rapporto all'impresa (azienda, ente, ecc.) ove egli svolge la propria attività professionale individua la posizione nella professione. Nel presente fascicolo le predette posizioni, ad esclusione di quella di « coadiuvante », sono state opportunamente raggruppate e i gruppi così formati sono stati denominati, per brevità, « condizioni sociali » che, alla loro volta, sono state riunite in due grandi categorie: I) condizioni di « indipendente », se il censito gestisce l'impresa o, comunque, lavora in conto proprio; II) condizioni di « dipendente », se il censito lavora per conto altrui.

#### I) INDIPENDENTI

**A - Agricoltura, caccia e pesca.** — Sono considerati indipendenti: *a*) i conduttori non coltivatori e altri amministratori, cioè coloro che gestiscono un'azienda agricola, forestale, zootecnica o per la caccia o per la pesca, sopportandone il rischio e nella quale non impiegano nè l'opera manuale propria, nè quella dei familiari; *b*) i conduttori coltivatori, cioè coloro che gestiscono un'azienda agricola, forestale, zootecnica sopportandone il rischio e nella quale impiegano l'opera manuale propria o quella dei familiari; *c*) i terraticanti, cioè coloro che assumono (di solito per la durata del ciclo vegetativo) i lavori di una determinata coltura, in uno o più appezzamenti di terreno, dando in corrispettivo una prestabilita quantità di prodotto; *d*) i coloni parziari (mezzadri, terziari, ecc.), cioè coloro che coltivano un fondo avuto a colonia parziaria; *e*) i compartecipanti, cioè coloro che assumono, nel corso di un'annata agraria, una parte dei lavori necessari ad una coltivazione legnosa oppure tutti o parte dei lavori necessari ad una coltivazione erbacea, ricevendo come compenso una quota parte del prodotto; *f*) gli altri lavoratori in proprio, quali quelli che svolgono, in conto proprio, una attività di caccia o di pesca, eventualmente con l'aiuto di familiari, avendo o no personale retribuito alle proprie dipendenze.

**B - Altri rami di attività economica.** — Sono considerati indipendenti: *g*) gli amministratori titolari di azienda, cioè coloro che gestiscono un'azienda industriale, commerciale, ecc., sopportandone il rischio e nella quale non impiegano nè l'opera manuale propria, nè quella dei familiari; *h*) i liberi professionisti, cioè coloro che esercitano, in conto proprio, una professione o arte liberale, senza o con l'aiuto di personale



retribuito; i) gli altri lavoratori in proprio, quali quelli che gestiscono, in conto proprio, una piccola industria o bottega artigiana o negozio e simili, partecipandovi con lavoro manuale, eventualmente con l'aiuto di familiari, avendo o no personale retribuito alle proprie dipendenze.

## II) DIPENDENTI

A - *Agricoltura, caccia e pesca.* — Sono considerati dipendenti: a) i dirigenti, cioè coloro che esercitano, con il corrispettivo di una remunerazione, attività con funzioni direttive (tecniche o amministrative) o di rappresentanza per tutta o parte notevole di un'azienda agricola, forestale, zootecnica o per la caccia o per la pesca; b) impiegati, cioè coloro che esercitano, con il corrispettivo di una remunerazione, attività con funzioni esecutive in una delle aziende anzicitate; c) altri dipendenti, quali: i lavoratori agricoli (salarati fissi, a contratto annuo, a giornata, ecc.), gli operai, i manovali o braccianti e i garzoni, che svolgono la loro attività in una delle aziende suddette.

B - *Altri rami di attività economica.* — Sono considerati dipendenti: d) i dirigenti, cioè coloro che esercitano, con il corrispettivo di una remunerazione, attività con funzioni direttive (tecniche o amministrative) o di rappresentanza per tutta o parte notevole di un'azienda industriale, commerciale, ecc.; dei dipendenti dello Stato (civili e militari) sono considerati dirigenti quelli di grado superiore al VII e quelli esercitanti attività con funzioni direttive indipendentemente dal grado (capi di istituti di istruzione, ecc.); degli addetti al culto sono considerati dirigenti i vescovi, i capi di convivenze religiose, i parroci e similari; e) impiegati, cioè coloro che esercitano, con il corrispettivo di una remunerazione, attività con funzioni esecutive in un'azienda industriale, artigiana, commerciale, ecc.; dei dipendenti dello Stato (civili e militari) sono considerati impiegati quelli di grado inferiore al VI; f) altri dipendenti (di aziende industriali, artigiane, commerciali, ecc.), quali: gli operai (specializzati, qualificati e comuni), i manovali (specializzati e comuni) e i garzoni; i camerieri, i barbieri e simili, i lavoranti a domicilio per commissioni di fabbricanti e commercianti.

- **COADIUVANTI DI INDIPENDENTI.** — Sono compresi in questa posizione i familiari (parenti o affini) che coadiuvano un « indipendente », senza avere un rapporto d'impiego regolato in base a contratti di lavoro, nella conduzione di un'azienda, sia che si tratti di azienda agricola, forestale, zootecnica o per la caccia o per la pesca, sia che si tratti di azienda industriale o artigiana o commerciale, ecc.

**16. - Famiglia di censimento - Capo famiglia (Tav. 8).** — Ai fini del Censimento, per famiglia s'intende l'insieme di più persone abitualmente conviventi (cioè che coabitano e costituiscono un'unica economia, anche se limitata alla sola alimentazione), legate da vincoli di parentela, affinità, adozione, affiliazione, tutela o anche affettivi, nonchè di coloro che convivono con esse per ragioni di lavoro (domestici, garzoni, maggiordomi, ecc.) o perchè dozzinanti o pensionanti. Le famiglie residenti sono quelle i cui membri hanno dimora abituale nel Comune di censimento.

Ai fini del Censimento, capo famiglia è la persona considerata tale dai componenti della famiglia, ancorchè non sopporti il carico familiare.

La differenza fra il totale delle famiglie residenti nel Comune e la somma delle famiglie con capi famiglia addetti all'agricoltura, caccia e pesca e addetti ad altro ramo di attività economica corrisponde alle famiglie con capi famiglia in condizioni non professionali o, eventualmente, in età fino a 10 anni.

**17. - Abitazione (Tavv. 9 e 10).** — Uno o più vani funzionalmente destinati all'abitare, con ingresso indipendente su strada, pianerottolo, cortile, terrazza, ballatoio e simili, alla data di censimento occupati o destinati ad essere occupati da una famiglia oppure da più famiglie coabitanti. Sono comprese nelle abitazioni tutte le costruzioni in legno destinate all'abitare aventi sempre, però, i caratteri dell'igiene, della stabilità, ecc. Sono escluse, invece, dalla indagine: le costruzioni rurali abitate soltanto durante i lavori agricoli stagionali dagli addetti ai lavori stessi; le abitazioni con diritto di extraterritorialità (ambasciate, ecc.); i locali ad uso delle convivenze (caserme, conventi, ospedali, ecc.) e, infine, quelli adibiti esclusivamente all'esercizio di un'attività economica (uffici, laboratori, gabinetti medici, ecc.).

**18. - Abitazione occupata e non occupata (Tavv. 9 e 10).** — Le abitazioni occupate abitualmente da una o più famiglie residenti nel Comune sono considerate « abitazioni occupate »; sono considerate tali anche le camere di albergo costituenti appartamento a se stante, semprechè occupate abitualmente da persone residenti nel Comune. Ne consegue che gli abitanti relativi alle dette abitazioni sono quelli residenti (presenti o assenti alla data di censimento), il cui ammontare può essere inferiore, anche in

misura sensibile, alla popolazione residente del Comune a causa delle eventuali aliquote di detta popolazione (membri permanenti di convivenze, senza tetto, sfollati, ecc.) che non dispongono di abitazione nel Comune di iscrizione anagrafica.

Le abitazioni costruite, restaurate o trasformate di recente e ancora non abitate, quelle sfitte per qualsiasi ragione o anche occupate, periodicamente o no, da famiglia che abbia altrove la dimora abituale, sono considerate «abitazioni non occupate». Le camere di albergo costituenti appartamento a se stante, non occupate abitualmente da persone residenti nel Comune, sono state considerate come locali della convivenza e, pertanto, non sono state rilevate.

**19. - Altri alloggi (Tav. 9).** — Si intendono tutti gli alloggi non destinati funzionalmente all'abitare (alloggi di fortuna) occupati abitualmente da una o più famiglie residenti, presenti o assenti alla data di censimento (ad es. grotte, baracche, cantine, magazzini, negozi, uffici, locali di scuole e caserme, alloggi in campi profughi, archi di mura antiche e di ponti, carrozzoni ambulanti). Sono comprese negli altri alloggi anche le camere di albergo isolate (non costituenti appartamento), semprechè dimora non provvisoria di persone residenti nel Comune.

**20. - Vano utile o stanza (Tav. 9).** — Spazio coperto, delimitato da ogni lato da pareti (in muratura, legno o vetro), che riceve luce e aria dirette e di ampiezza tale da contenere almeno un letto. La cucina, l'ingresso, nonchè i vani ricavati dalle soffitte, se in possesso dei requisiti citati, sono considerati stanze.

Le stanze che compongono le abitazioni comprendono sia quelle destinate esclusivamente ad abitazione, sia quelle destinate esclusivamente ad altro uso (ad es. laboratorio, ufficio, studio professionale), sia quelle, infine, destinate promiscuamente ad abitazione e altro uso.

**21. - Vano accessorio; cucina (Tav. 10).** — Vano che non riceve luce o aria dirette o non ha un'ampiezza sufficiente a contenere un letto o, pur avendo tali requisiti, è destinato, per costruzione o successiva trasformazione, ai servizi igienici (bagno, toletta, latrina) oppure al disimpegno di altri vani (corridoio e simili).

Per cucina si intende il vano (utile o accessorio) con almeno uno dei due seguenti requisiti: impianto fisso per la cottura delle vivande, impianto fisso di acquaio per la rigovernatura delle stoviglie.

**22. - Titolo di godimento delle abitazioni (Tav. 9).** — Dei titoli di godimento sono stati posti in evidenza: proprietà e usufrutto, affitto (compreso il subaffitto); la differenza fra il totale delle abitazioni e la somma relativa ai titoli suddetti comprende le abitazioni in godimento per: enfiteusi, prestazione di servizi (coloni parziari, portieri, guardiani, ecc.), uso gratuito.

**23. - Servizi installati (Tav. 10).** — L'espressione « esterna », adottata per l'impianto di acqua potabile di acquedotto e per la latrina, vuol significare che i predetti servizi sono ubicati o nel corpo del fabbricato che comprende l'abitazione (ballatoi, pianerottoli, cortili, ecc.) o, eventualmente, nel giardino od orto annessi al medesimo, a disposizione dei soli abitanti del fabbricato e non del pubblico in genere.

Per abitazioni sfornite di acqua potabile e di latrina s'intendono quelle che non dispongono di tali servizi, nè all'interno, nè all'esterno; sfornite di qualsiasi servizio, quelle che non dispongono nemmeno di cucina.

TAVOLE

TAV. 1 — Superficie territoriale e densità - Popolazione per sesso: residente, per specie di località

N. d'or- dine	C O M U N I	Superficie territoriale <i>ha</i>	Densità <i>ab./km<sup>2</sup></i>	P O P O L A Z I O N E								
				nei centri			nei nuclei			nelle case sparse		
				M	F	MF	M	F	MF	M	F	MF
1	Acquasparta . . . . .	7.958	68	1.256	1.282	2.538	158	142	300	1.362	1.193	2.555
2	Allerona . . . . .	8.221	30	407	430	837	88	93	181	755	697	1.452
3	Alviano . . . . .	2.381	67	411	425	836	93	103	196	281	282	563
4	Amèlia . . . . .	13.255	90	2.480	2.824	5.304	221	206	427	3.264	2.922	6.186
5	Arrone . . . . .	4.098	89	1.012	985	1.997	488	466	954	367	319	686
6	Attigliano . . . . .	1.045	137	470	493	963	18	18	36	235	201	436
7	Baschi . . . . .	6.831	63	877	841	1.718	191	159	350	1.170	1.034	2.204
8	Calvi dell'Umbria . . . . .	4.575	72	488	523	1.011	363	348	711	804	768	1.572
9	Castel Giòrgio . . . . .	4.235	67	582	574	1.156	288	282	570	601	527	1.128
10	Castel Viscardo . . . . .	2.625	115	1.312	1.252	2.564	—	—	—	234	226	460
11	Fabro . . . . .	3.433	81	657	685	1.342	67	62	129	675	641	1.316
12	Ferentillo (a) . . . . .	6.959	42	1.021	1.041	2.062	303	299	602	146	119	265
13	Ficulle . . . . .	6.480	56	588	636	1.224	101	95	196	1.179	1.044	2.223
14	Giove . . . . .	1.519	119	457	505	962	51	40	91	396	363	759
15	Guarda . . . . .	3.930	60	590	656	1.246	297	283	580	274	245	519
16	Lugnano in Teverina . . . . .	2.968	71	438	516	954	28	29	57	583	522	1.105
17	Montecastrilli . . . . .	11.375	67	1.073	1.100	2.173	—	—	—	2.887	2.604	5.491
18	Montècchio . . . . .	4.899	59	637	633	1.270	92	88	180	773	685	1.458
19	Montefranco . . . . .	1.017	140	497	546	1.043	81	73	154	132	97	229
20	Montegabbione . . . . .	5.121	46	427	423	850	140	130	270	647	596	1.243
21	Monteleone d'Orvieto . . . . .	2.385	108	465	475	940	323	331	654	512	461	973
22	Narni . . . . .	19.786	105	5.294	5.462	10.756	491	463	954	4.719	4.375	9.094
23	Orvieto (b) . . . . .	(c) 28.116	87	5.629	6.231	11.860	520	495	1.015	5.992	5.555	11.547
24	Otricoli . . . . .	2.727	85	612	613	1.225	48	56	104	532	468	1.000
25	Parrano . . . . .	3.989	43	243	264	507	80	89	169	561	493	1.054
26	Penna in Teverina . . . . .	997	113	352	380	732	—	—	—	202	189	391
27	Polino . . . . .	1.946	22	191	175	366	28	30	58	—	—	—
28	Porano . . . . .	1.354	107	329	333	662	79	121	200	315	277	592
29	San Gèmini . . . . .	2.758	125	633	688	1.321	209	204	413	897	829	1.726
30	San Venanzo . . . . .	16.886	31	690	722	1.412	121	119	240	1.865	1.685	3.550
31	Stronccone . . . . .	7.138	67	600	602	1.202	341	318	659	1.504	1.428	2.932
32	Terni . . . . .	21.190	398	32.172	33.424	65.596	1.502	1.484	2.986	8.111	7.710	15.821
	<b>Provincia . . . . .</b>	<b>212.197</b>	<b>105</b>	<b>62.890</b>	<b>65.739</b>	<b>128.629</b>	<b>6.810</b>	<b>6.626</b>	<b>13.436</b>	<b>41.975</b>	<b>38.555</b>	<b>80.530</b>

(a) Vedi comune di Leonessa (Rieti), di Scheggino e di Spoleto (Perugia), per territorio in contestazione. — (b) Vedi comune di Lubriano (Viterbo) per territorio in contestazione. — (c) Di

## abitata; residente temporaneamente assente, per luogo di presenza; presente, per carattere della dimora

R E S I D E N T E									P O P O L A Z I O N E P R E S E N T E									N. d'or- dine
T O T A L E			temporaneamente assente che si trovava						con dimora						T O T A L E			
			in comune diverso da quello di residenza			all'estero			abituale (residente)			temporanea (non residente)						
M	F	MF	M	F	MF	M	F	MF	M	F	MF	M	F	MF	M	F	MF	
2.776	2.617	5.393	76	41	117	2	—	2	2.698	2.576	5.274	54	55	109	2.752	2.631	5.383	1
1.250	1.220	2.470	25	23	48	—	—	—	1.225	1.197	2.422	15	18	33	1.240	1.215	2.455	2
785	810	1.595	43	28	71	—	—	—	742	782	1.524	8	10	18	750	792	1.542	3
5.965	5.952	11.917	189	100	289	6	—	6	5.770	5.852	11.622	464	118	582	6.234	5.970	12.204	4
1.867	1.770	3.637	71	51	122	4	—	4	1.792	1.719	3.511	108	103	211	1.900	1.822	3.722	5
723	712	1.435	25	8	33	—	—	—	698	704	1.402	12	11	23	710	715	1.425	6
2.238	2.034	4.272	119	47	166	—	—	—	2.119	1.987	4.106	26	26	52	2.145	2.013	4.158	7
1.655	1.639	3.294	66	33	99	1	—	1	1.588	1.606	3.194	61	70	131	1.649	1.676	3.325	8
1.471	1.383	2.854	57	22	79	—	—	—	1.414	1.361	2.775	11	13	24	1.425	1.374	2.799	9
1.546	1.478	3.024	96	40	136	—	1	1	1.450	1.437	2.887	29	71	100	1.479	1.508	2.987	10
1.399	1.388	2.787	72	23	95	—	—	—	1.327	1.365	2.692	17	19	36	1.344	1.384	2.728	11
1.470	1.459	2.929	62	17	79	7	1	8	1.401	1.441	2.842	7	19	26	1.408	1.460	2.868	12
1.868	1.775	3.643	57	41	98	—	—	—	1.811	1.734	3.545	20	30	50	1.831	1.764	3.595	13
904	908	1.812	30	19	49	—	—	—	874	889	1.763	69	17	86	943	906	1.849	14
1.161	1.184	2.345	63	39	102	—	—	—	1.098	1.145	2.243	35	19	54	1.133	1.164	2.297	15
1.049	1.067	2.116	52	29	81	1	—	1	996	1.038	2.034	16	16	32	1.012	1.054	2.066	16
3.960	3.704	7.664	158	56	214	13	4	17	3.789	3.644	7.433	36	85	121	3.825	3.729	7.554	17
1.502	1.406	2.908	69	31	100	—	—	—	1.433	1.375	2.808	23	19	42	1.456	1.394	2.850	18
710	716	1.426	28	13	41	—	—	—	682	703	1.385	13	16	29	695	719	1.414	19
1.214	1.149	2.363	49	20	69	5	2	7	1.160	1.127	2.287	12	11	23	1.172	1.138	2.310	20
1.300	1.267	2.567	68	34	102	—	—	—	1.232	1.233	2.465	22	15	37	1.254	1.248	2.502	21
10.504	10.300	20.804	310	174	484	—	2	2	10.194	10.124	20.318	379	315	694	10.573	10.439	21.012	22
12.141	12.281	24.422	377	204	581	13	6	19	11.751	12.071	23.822	4.813	214	5.027	16.564	12.285	28.849	23
1.192	1.137	2.329	59	33	92	—	—	—	1.133	1.104	2.237	35	25	60	1.168	1.129	2.297	24
884	846	1.730	35	15	50	—	—	—	849	831	1.680	10	4	14	859	835	1.694	25
554	569	1.123	12	8	20	—	—	—	542	561	1.103	9	10	19	551	571	1.122	26
219	205	424	24	6	30	—	—	—	195	199	394	4	—	4	199	199	398	27
723	731	1.454	32	14	46	—	—	—	691	717	1.408	13	10	23	704	727	1.431	28
1.739	1.721	3.460	45	28	73	—	1	1	1.694	1.692	3.386	49	57	106	1.743	1.749	3.492	29
2.676	2.526	5.202	93	48	141	—	1	1	2.583	2.477	5.060	41	36	77	2.624	2.513	5.137	30
2.445	2.348	4.793	66	29	95	—	—	—	2.379	2.319	4.698	21	24	45	2.400	2.343	4.743	31
41.785	42.618	84.403	1.651	1.008	2.659	147	32	179	39.987	41.578	81.565	1.588	730	2.318	41.575	42.308	83.883	32
<b>111.675</b>	<b>110.920</b>	<b>222.595</b>	<b>4.179</b>	<b>2.282</b>	<b>6.461</b>	<b>199</b>	<b>50</b>	<b>249</b>	<b>107.297</b>	<b>108.588</b>	<b>215.885</b>	<b>8.020</b>	<b>2.186</b>	<b>10.206</b>	<b>115.317</b>	<b>110.774</b>	<b>226.091</b>	

TAV. 2 — Altitudine e popolazione residente dei comuni, delle frazioni geografiche e delle località abitate

COMUNI FRAZIONI GEOGRAFICHE LOCALITÀ ABITATE	Altitudine <i>m</i>	Popolazione residente	COMUNI FRAZIONI GEOGRAFICHE LOCALITÀ ABITATE	Altitudine <i>m</i>	Popolazione residente	COMUNI FRAZIONI GEOGRAFICHE LOCALITÀ ABITATE	Altitudine <i>m</i>	Popolazione residente
<b>ACQUASPARTA</b> . . . . .	1000	<b>5.393</b>	<b>AMÈLIA</b> . . . . .	836	<b>11.917</b>	<b>CASTELDILAGO</b> . . . . .	632	
	200			94			220	<b>870</b>
<b>ACQUASPARTA</b> . . . . .	790	<b>3.071</b>	<b>AMÈLIA</b> . . . . .	637	<b>6.157</b>	Casteldilago . . . . .	285	555
	210			117		Case sparse . . . . .	—	315
Acquasparta * . . . . .	320	1.584	Amèlia * . . . . .	370	3.165	<b>ATTIGLIANO</b> . . . . .	220	<b>1.435</b>
Casteldelmonte . . . . .	645	86	Annunziata (c) . . . . .	336	13		56	
Configni . . . . .	378	140	Cappuccini (c) . . . . .	408	7	<b>ATTIGLIANO</b> . . . . .	220	<b>1.435</b>
Bordino . . . . .	360	58	Montenero . . . . .	336	28		56	
Monte Albano . . . . .	371	22	San Lorenzo . . . . .	360	48	Attigliano * . . . . .	95	963
Santa Lucia . . . . .	261	21	Santa Maria (c) . . . . .	330	9	Casali . . . . .	160	36
Case sparse . . . . .	—	1.160	Case sparse . . . . .	—	2.887	Case sparse . . . . .	—	436
<b>CASIGLIANO</b> . . . . .	382	<b>930</b>	<b>COLLICELLO</b> . . . . .	637	<b>295</b>	<b>CAIO (d)</b> . . . . .	58	
	200			289			57	
Casigliano . . . . .	255	110	Collicello . . . . .	435	113	<b>BASCHI</b> . . . . .	861	<b>4.272</b>
Rosaro . . . . .	382	150	Case sparse . . . . .	—	182		95	
Selvarelle Alte . . . . .	267	46	<b>FOCE</b> . . . . .	561	<b>452</b>	<b>ACQUALORETO</b> . . . . .	521	<b>561</b>
Selvarelle Basse . . . . .	225	43		285			120	
Case sparse . . . . .	—	581	Foce . . . . .	463	157	Acqualoreto . . . . .	408	168
<b>FIRENZUOLA</b> . . . . .	1000	<b>344</b>	Case sparse . . . . .	—	295	Case sparse . . . . .	—	393
	380		<b>FÒRNOLE</b> . . . . .	450	<b>1.400</b>	<b>BASCHI</b> . . . . .	294	<b>1.427</b>
Firenzeuola . . . . .	480	84		177			95	
Scoppio . . . . .	698	36	Fòrnole . . . . .	345	841	Baschi * . . . . .	165	619
Cisterna . . . . .	505	83	Fornaci . . . . .	324	38	Pantanelli (c) . . . . .	138	12
Case sparse . . . . .	—	141	Testa di Lepre . . . . .	312	55	Ponte . . . . .	114	28
<b>PORTARIA</b> . . . . .	936	<b>1.048</b>	Varchi . . . . .	300	65	Case sparse . . . . .	—	768
	311		Case sparse . . . . .	—	401	<b>CIVITELLA DEI PAZZI</b> . . . . .	844	<b>1.446</b>
Macerino . . . . .	664	77	<b>MÀCCHIE</b> . . . . .	836	<b>735</b>		102	
Portaria . . . . .	470	271		334		Civitella dei Pazzi . . . . .	476	505
Collecampo . . . . .	580	27	Màcchie . . . . .	521	140	Salviano . . . . .	370	33
Case sparse . . . . .	—	673	Colle . . . . .	445	164	Scoppieto . . . . .	465	175
<b>ALLERONA</b> . . . . .	819	<b>2.470</b>	Case sparse . . . . .	—	431	Case sparse . . . . .	—	733
	147		<b>MONTECAMPANO</b> . . . . .	347	<b>800</b>	<b>COLLELUNGO</b> . . . . .	580	<b>462</b>
<b>ALLERONA</b> . . . . .	819	<b>1.852</b>		110			360	
	190		Montecampano . . . . .	347	207	Collelungo . . . . .	478	234
Allerona * . . . . .	472	633	Case sparse . . . . .	—	593	Vagli . . . . .	501	73
Bargiano . . . . .	400	37	<b>PORCHIANO</b> . . . . .	669	<b>1.421</b>	Case sparse . . . . .	—	155
Le Spiagge . . . . .	572	54		94		<b>MORRE</b> . . . . .	861	<b>376</b>
Monticchi . . . . .	530	22	Porchiano . . . . .	463	466		240	
Palombara . . . . .	332	52	Case sparse . . . . .	—	955	Morre . . . . .	538	192
San Pietro (a) . . . . .	654	9	<b>SAMBUCÈTOLE</b> . . . . .	389	<b>657</b>	Morrulle . . . . .	560	29
Case sparse . . . . .	—	1.045		285		Case sparse . . . . .	—	155
<b>STAZIONE DI ALLERONA</b> . . . . .	559	<b>618</b>	Sambucètòle . . . . .	356	215	<b>CALVI DELL' ÒMBRIA</b> . . . . .	1027	<b>3.294</b>
	147		Case sparse . . . . .	—	442		65	
Stazione di Allerona - Borgata Pianlungo (b) . . . . .	171	204	<b>ARRONE</b> . . . . .	1250	<b>3.637</b>	<b>CALVI DELL' ÒMBRIA</b> . . . . .	1027	<b>1.328</b>
Sant' Abbondio (a) . . . . .	392	7		220			190	
Case sparse . . . . .	—	407	Arrone . . . . .	1120	<b>2.389</b>	Calvi dell' Òmbria * . . . . .	401	715
<b>ALVIANO</b> . . . . .	750	<b>1.595</b>		224		Casale Tarocco . . . . .	350	52
	72		Arrone * . . . . .	224	1.258	San Carlo . . . . .	293	41
<b>ALVIANO</b> . . . . .	750	<b>1.017</b>	Castiglioni . . . . .	275	261	San Francesco . . . . .	350	31
	109		Cimamonte . . . . .	425	37	San Lorenzo . . . . .	368	80
Alviano * . . . . .	251	718	Collecchio . . . . .	270	63	San Silvestro . . . . .	339	50
Fontanelle . . . . .	346	35	Palombara . . . . .	250	17	Case sparse . . . . .	—	359
Paolècchie . . . . .	389	80	Palombara . . . . .	280	94	<b>PILONI</b> . . . . .	283	<b>558</b>
Valle . . . . .	389	35	Rosciano da Pago . . . . .	470	35		65	
Case sparse . . . . .	—	149	Rosciano da Sole . . . . .	405	95	Piloni . . . . .	278	52
<b>STAZIONE FERROVIÀRIA</b> . . . . .	267	<b>578</b>	Tripozzo . . . . .	560	37	Piè di Casale . . . . .	248	54
	72		Vallecupa . . . . .	374	83	Case sparse . . . . .	—	452
Stazione di Alviano . . . . .	89	118	Valleludra . . . . .	250	130	<b>POGGIOLO</b> . . . . .	447	<b>275</b>
Madonnella . . . . .	108	46	Case sparse . . . . .	—	279		150	
Case sparse . . . . .	—	414	<b>BUNACQUISTO</b> . . . . .	1250	<b>378</b>	Poggiolo . . . . .	336	106
				400		Case sparse . . . . .	—	169
			Buonacquisto . . . . .	677	184			
			Collesantàngelo . . . . .	502	102			
			Case sparse . . . . .	—	92			

(a) Nucleo speciale: chiesa. — (b) Centro diviso con il comune di Castel Viscardo. — (c) Nucleo speciale: convento. — (d) Frazione speciale: isola amministrativa.

Segue: Tav. 2 — Altitudine e popolazione residente dei comuni, delle frazioni geografiche e delle località abitate

COMUNI FRAZIONI GEOGRAFICHE LOCALITÀ ABITATE	Alti- tudine m	Popo- lazione residente	COMUNI FRAZIONI GEOGRAFICHE LOCALITÀ ABITATE	Alti- tudine m	Popo- lazione residente	COMUNI FRAZIONI GEOGRAFICHE LOCALITÀ ABITATE	Alti- tudine m	Popo- lazione residente
<b>SANTA MARIA IN NEVE</b> . . . . .	520	1.133	<b>FERENTILLO (c)</b> . . . . .	1644	2.929	<b>GUARDEA</b> . . . . .	915	2.345
Santa Maria in Neve . . . . .	100			234			73	
Contrada Pacifici . . . . .	265	138	<b>FERENTILLO - PRECETTO</b> . . . . .	945	1.586	<b>FRATTUCCIA (b)</b> . . . . .	729	259
Forca . . . . .	305	54		234			328	
San Giacomo . . . . .	260	41	Ferentillo-Precetto * . . . . .	252	1.050	Frattuccia . . . . .	439	113
Santa Maria Maddalena . . . . .	280	141	San Mamiliano . . . . .	607	94	Case sparse . . . . .	—	146
Case sparse . . . . .	335	167	Ampognano . . . . .	398	48	<b>GUARDEA</b> . . . . .	915	1.872
<b>CASTEL GIÒRGIO</b> . . . . .	690	2.854	Gabbio . . . . .	429	30		75	
	300		I Cappuccini . . . . .	289	43	Guardea * . . . . .	387	1.133
<b>CASTEL GIÒRGIO</b> . . . . .	690	2.854	Le Mura . . . . .	330	78	Carignano . . . . .	203	35
	300		Case sparse . . . . .	—	242	Casa Branca . . . . .	425	27
Casa Perazza . . . . .	581	120	<b>LEAZZANO (d)</b> . . . . .	778	179	Casaline . . . . .	361	25
Castel Giòrgio * . . . . .	559	1.036	Colli . . . . .	321	45	Cocciano . . . . .	455	61
Bellòcchio . . . . .	524	40	Leazzano . . . . .	410	52	Le Case . . . . .	467	133
Case Fabbri . . . . .	527	38	Macchialunga . . . . .	488	36	Madonna del Porto . . . . .	103	128
Case Nuove . . . . .	503	34	Maelletto . . . . .	326	24	Osteriaccia (f) . . . . .	412	17
Case Rocchini . . . . .	537	84	Volparo . . . . .	425	22	Poggio Nuovo . . . . .	365	26
Case Taschini . . . . .	547	37	Case sparse . . . . .	—	—	Tavoletta . . . . .	416	31
Case Vecchie . . . . .	536	23	<b>MACENANO - TERRIA</b> . . . . .	1435	556	Case sparse . . . . .	—	256
Le Nane . . . . .	551	75	Macenano . . . . .	240	316	<b>LA SPINA (g)</b> . . . . .	90	36
Montalfina . . . . .	603	42	Terria . . . . .	315	148	La Spina . . . . .	76	36
Pecorone . . . . .	573	50	Sambucheto . . . . .	323	67	Case sparse . . . . .	81	—
Peperuzzo . . . . .	547	26	Umbriano (e) . . . . .	264	10		—	
Pino . . . . .	545	21	Case sparse . . . . .	385	15	<b>PIANO (h)</b> . . . . .	250	178
Poderetto . . . . .	534	36	<b>MONTERIVOSO - CASTELLONAL- TO</b> . . . . .	1644	512	Mezzeria . . . . .	73	61
Poggetti . . . . .	552	42	Castellonalto . . . . .	280	113	Case sparse . . . . .	90	117
Ravisa . . . . .	550	22	Monterivoso . . . . .	629	272	<b>LUGNANO IN TEVERINA</b> . . . . .	756	2.116
Case sparse . . . . .	—	1.128	Castellonbasso . . . . .	323	44		73	
<b>CASTEL VISCARDO</b> . . . . .	557	3.024	Colleoliva . . . . .	420	75	<b>LUGNANO IN TEVERINA</b> . . . . .	756	2.116
	148		Case sparse . . . . .	576	8		73	
<b>BORGATE PIANLUNGO E FER- ROVIERI</b> . . . . .	171	171	<b>NICCIANO</b> . . . . .	1286	97	Lugnano in Teverina * . . . . .	441	954
Stazione di Allerona-Borgata Pianlungo (a) . . . . .	148	135	Nicciano . . . . .	325	69	I Mori . . . . .	313	42
Case sparse . . . . .	171	36	Lorino . . . . .	490	28	San Francesco (i) . . . . .	363	15
<b>CASTEL VISCARDO</b> . . . . .	557	1.441	Case sparse . . . . .	706	—	Case sparse . . . . .	—	1.105
	176		<b>FICULLE</b> . . . . .	555	3.643	<b>MONTECASTRILLI</b> . . . . .	915	7.664
Castel Viscardo * . . . . .	507	1.282	Ficulle . . . . .	130	2.798		185	
Case sparse . . . . .	—	159	Ficulle * . . . . .	555	1.046	<b>AVIGLIANO</b> . . . . .	470	1.376
<b>MONTE RUBIÀGLIO</b> . . . . .	425	1.080	Cappuccini . . . . .	164	31	Avigliano . . . . .	341	344
	150		San Cristóforo . . . . .	437	105	Case sparse . . . . .	—	1.032
Monte Rubiàglio . . . . .	340	823	Case sparse . . . . .	—	1.614	<b>CASTEL DELL'AQUILA</b> . . . . .	453	904
Case sparse . . . . .	—	207	<b>OLÈVOLE</b> . . . . .	475	572		319	
<b>VICENO</b> . . . . .	480	382	Olèvole . . . . .	217	63	Castel dell'Àquila . . . . .	384	182
Viceno . . . . .	197	324	Badia (e) . . . . .	321	14	Case sparse . . . . .	—	722
Case sparse . . . . .	480	58	Case sparse . . . . .	276	495	<b>CASTELTODINO</b> . . . . .	437	627
<b>FABRO</b> . . . . .	450	2.787	<b>SALA</b> . . . . .	462	275		354	
	227		Sala . . . . .	130	115	Casteltodino . . . . .	437	315
<b>CARNAIOLA</b> . . . . .	450	1.244	Parròchia di Sala . . . . .	320	46	Case sparse . . . . .	—	312
	230		Case sparse . . . . .	296	114	<b>COLLESECCO</b> . . . . .	425	326
Carnaiola . . . . .	350	505	<b>GIOVE</b> . . . . .	313	1.812		228	
Stazione di Fabro . . . . .	242	430	Giove . . . . .	65	1.812	Collesecco . . . . .	405	150
Case sparse . . . . .	—	309	Giove * . . . . .	313	962	Case sparse . . . . .	—	176
<b>FABRO</b> . . . . .	402	1.181	Alcini . . . . .	65	91	<b>DUNAROBBA</b> . . . . .	451	402
	227		Case sparse . . . . .	—	750		321	
Fabro * . . . . .	364	407	<b>PÒGGIO VALLE (b)</b> . . . . .	380	382	Dunarobba . . . . .	448	132
La Bandita . . . . .	347	39		240		Case sparse . . . . .	—	270
Podere Begnami . . . . .	320	32	Belvedere . . . . .	334	30			
Poggio della Fame . . . . .	386	28	Case sparse . . . . .	—	332			
Case sparse . . . . .	—	675						

(a) Centro diviso con il comune di Allerona. — (b) Frazione speciale: isola amministrativa. — (c) Vedi comuni di Leonessa (Rieti), di Scheggino e di Spoleto (Perugia), per territorio in contestazione. — (d) Frazione speciale: territorio gravitante sul comune di Monterotondo. — (e) Nucleo speciale: chiesa. — (f) Nucleo speciale: osteria. — (g) Frazione speciale: territorio gravitante sul comune di Civitella d'Agliano (Viterbo). — (h) Frazione speciale: territorio gravitante sul comune di Alviano. — (i) Nucleo speciale: convento.

Segue: Tav. 2 — Altitudine e popolazione residente dei comuni, delle frazioni geografiche e delle località abitate

COMUNI FRAZIONI GEOGRAFICHE LOCALITÀ ABITATE	Alti- tudine m	Popo- lazione residente	COMUNI FRAZIONI GEOGRAFICHE LOCALITÀ ABITATE	Alti- tudine m	Popo- lazione residente	COMUNI FRAZIONI GEOGRAFICHE LOCALITÀ ABITATE	Alti- tudine m	Popo- lazione residente
<b>FARNETTA</b>	<u>422</u>	<b>584</b>	<b>FAIOLO</b>	<u>489</u>	<b>413</b>	<b>LA CÈRQUA</b>	<u>561</u>	<b>573</b>
Farnetta	310		Faiolo	232		La Cèrqua	110	
Case sparse	388	76	Case sparse	469	194	Colle di Sopra	185	125
	—	508		—	219	Case sparse	228	33
<b>MONTECASTRILLI</b>	<u>445</u>	<b>1.583</b>	<b>MONTEGABBIONE</b>	<u>829</u>	<b>1.052</b>		—	415
Montecastrilli *	185		Montegabbione *	348		<b>MONTORO</b>	<u>437</u>	<b>1.378</b>
Case sparse	392	398	Scatolla	594	515	Montoro	45	
	—	1.185	Valliana	503	23	Nera Montoro	194	333
	415	<b>643</b>	Case sparse	498	35	Case sparse	110	429
<b>QUADRELLI</b>	<u>190</u>			—	479		—	616
Quadrelli	376	240	<b>MONTEGIOVE</b>	<u>760</u>	<b>578</b>	<b>NARNI</b>	<u>555</u>	<b>7.218</b>
Case sparse	—	403	Montegiove	325		Narni *	88	
	915	<b>317</b>	Ca' Porlese	627	86	Brecciaro	240	5.501
<b>SANTARESTITUTA</b>	<u>342</u>		Le Case	466	32	Brunotti	110	88
Santarestituta	581	124	Pian di Borgone di Sotto	510	54	Testaccio	184	23
Case sparse	—	193	Pianello	497	35	Case sparse	260	84
	597	<b>623</b>	Case sparse	562	29		—	1.522
<b>SISMANO</b>	<u>215</u>		<b>MONTELEONE D'ORVIETO</b>	<u>513</u>	<b>2.567</b>	<b>NARNI SCALO</b>	<u>526</u>	<b>3.269</b>
Sismano	415	70	Monteleone d'Orvieto *	235		Narni Scalo	90	
Case sparse	—	553		513	<b>1.033</b>	San Pellegrino	93	1.565
	796	<b>279</b>	<b>MONTELEONE D'ORVIETO</b>	<u>285</u>		Case sparse	296	18
<b>TOSCOLANO</b>	<u>349</u>		Monteleone d'Orvieto *	500	573		—	1.686
Toscolano	550	142	Calcina	311	50	<b>SAN FAUSTINO</b>	<u>555</u>	<b>919</b>
Case sparse	—	137	Osteria	498	27	San Faustino	114	
	994	<b>2.908</b>	Perumpetto	377	81	Cipiccia Vecchia	153	100
<b>MONTECCHIO</b>	<u>80</u>		Case sparse	—	302	Le Valli	160	86
Melèzzole	430	491	<b>SAN LORENZO</b>	<u>449</u>	<b>1.534</b>	Razzone	210	93
Melèzzole	611	188	San Lorenzo	235		Case sparse	125	30
Pantanelli	431	38	Santa Maria	428	249		—	610
Case sparse	—	265	Colle	254	118	<b>SAN LIBERATO</b>	<u>230</u>	<b>646</b>
	994	<b>1.573</b>	Colle Basso	352	129	San Liberato	45	
<b>MONTECCHIO</b>	<u>81</u>		Costarelle	319	92	Case sparse	112	427
Montecchio *	377	847	Fosso Colonna	385	35		—	219
Case Placide	386	12	Spiazzolino	250	28	<b>SANT'URBANO</b>	<u>909</u>	<b>394</b>
Case sparse	—	714	Tarlara	288	121	Sant'Urbano	160	
	729	<b>844</b>	Tibèria	374	32	Castelvèchio	444	122
<b>TENÀGLIE</b>	<u>80</u>		Case sparse	270	59	Case sparse	372	41
Tenàglie	310	235	<b>NARNI</b>	<u>909</u>	<b>20.804</b>		—	231
Le Case	201	33		43		<b>SAN VITO</b>	<u>283</u>	<b>469</b>
Pozzo Giulino	237	70	<b>BORGARIA</b>	<u>427</u>	<b>622</b>	San Vito	43	
Stiaccharelle	224	27	Borgaria	45		Santa Biriga	95	62
Case sparse	—	479	Visciano (a)	353	181	Case sparse	—	249
	696	<b>1.426</b>	Case sparse	206	15		425	817
<b>MONTEFRANCO</b>	<u>220</u>		<b>CAPITONE</b>	<u>561</u>	<b>1.032</b>	<b>SCHIFANÒIA</b>	<u>89</u>	<b>817</b>
Fontechiaruccia	389	389	Capitone	110		Schifanòia	241	188
Monzano	220	202	San Mauro	397	351	Montini	240	42
Case sparse	—	33	Case sparse	332	68	Valle Orza	282	25
	696	<b>1.037</b>		—	613	Case sparse	—	562
<b>MONTEFRANCO</b>	<u>227</u>		<b>GUADAMELLO</b>	<u>283</u>	<b>389</b>	<b>TAIZZANO</b>	<u>429</u>	<b>1.210</b>
Montefranco *	375	841	Guadamello	45		Stifone	45	
Case sparse	—	196	Case sparse	275	214	Taizzano	90	296
	829	<b>2.363</b>		—	175	Madonna delle Trèie	194	328
<b>MONTEGABBIONE</b>	<u>232</u>		<b>GUALDO</b>	<u>277</u>	<b>710</b>	Case sparse	149	32
Castel di Fiori	242	320	Gualdo	45			—	554
Capannari	540	55	Calispone	277	196	<b>VIGNE</b>	<u>609</u>	<b>874</b>
Cerqueto	527	28	Case sparse	229	28	Vigne	102	
Case sparse	—	203		—	486	Case sparse	261	106
	649	<b>320</b>	<b>ITIEMI</b>	<u>672</u>	<b>484</b>		—	568
	242		Itieli	160				
	540	55	Altrocanto	582	136			
	547	28	Montanari	400	154			
	527	34	Case sparse	440	32			
	—	203		—	162			

(a) Nucleo speciale: chiesa.



Segue: TAV. 2 — Alitudine e popolazione residente dei comuni, delle frazioni geografiche e delle località abitate

COMUNI FRAZIONI GEOGRAFICHE LOCALITÀ ABITATE	Alti- tudine m	Popo- lazione residente	COMUNI FRAZIONI GEOGRAFICHE LOCALITÀ ABITATE	Alti- tudine m	Popo- lazione residente	COMUNI FRAZIONI GEOGRAFICHE LOCALITÀ ABITATE	Alti- tudine m	Popo- lazione residente
<b>ORVIETO (a)</b> . . . . .	769 81	<b>24.422</b>	<b>SANT'EGIDIO</b> . . . . .	320 81	<b>436</b>	<b>POLINO</b> . . . . .	1635 528	<b>424</b>
<b>BENANO</b> . . . . .	560 202	<b>288</b>	Stazione di Castiglione . . . . .	93	38	<b>POLINO</b> . . . . .	1635 528	<b>424</b>
Benano . . . . .	488	92	Sant'Egidio . . . . .	210	21	Polino * . . . . .	835	366
Case sparse . . . . .	—	196	Case sparse . . . . .	—	377	Palombara . . . . .	750	58
<b>CANALE</b> . . . . .	475 208	<b>1.508</b>	<b>SUGANO - CANONICA</b> . . . . .	590 182	<b>1.378</b>	Case sparse . . . . .	—	—
Canale Nuovo . . . . .	359	67	Sugano . . . . .	436	497	<b>PORANO</b> . . . . .	540 338	<b>1.454</b>
Botto . . . . .	306	42	Canonica . . . . .	468	29	<b>PORANO</b> . . . . .	540 338	<b>1.454</b>
Canale Vecchio . . . . .	315	40	San Quirico . . . . .	471	43	Porano * . . . . .	444	662
Case sparse . . . . .	—	1.359	Villa Nuova . . . . .	484	31	Castel Rubello . . . . .	430	15
<b>CAPRETTA</b> . . . . .	525 107	<b>742</b>	Case sparse . . . . .	—	778	Madonna del Cunicchio . . . . .	431	69
Osarella . . . . .	320	159	<b>TITIGNANO</b> . . . . .	572 105	<b>408</b>	Pian Castello . . . . .	412	42
Case sparse . . . . .	—	583	Titignano . . . . .	521	94	Radice di Sopra . . . . .	490	34
<b>CASA NUOVA (b)</b> . . . . .	583 525	<b>14</b>	Case sparse . . . . .	—	314	Villa Corniolo . . . . .	459	40
Case sparse . . . . .	—	14	<b>TORRE SAN SEVERO</b> . . . . .	631 447	<b>1.017</b>	Case sparse . . . . .	—	592
<b>CORBARA</b> . . . . .	508 95	<b>1.339</b>	Torre San Severo . . . . .	525	146	<b>SAN GEMINI</b> . . . . .	450 117	<b>3.460</b>
Corbara . . . . .	186	125	Osteria di Biagio . . . . .	537	20	<b>SAN GEMINI</b> . . . . .	450 117	<b>3.460</b>
Cottano . . . . .	432	26	Case sparse . . . . .	—	851	San Gèmini * . . . . .	337	1.321
Osa . . . . .	308	20	<b>OTRÌCOLI</b> . . . . .	967 48	<b>2.329</b>	Acquaforte . . . . .	374	39
Case sparse . . . . .	—	1.168	<b>OTRÌCOLI</b> . . . . .	260 48	<b>1.591</b>	Acquavogliera . . . . .	160	196
<b>MORRANO</b> . . . . .	750 137	<b>1.423</b>	Otricoli * . . . . .	208	766	Capinere . . . . .	212	56
Morrano Nuovo . . . . .	309	110	Castello delle Formiche . . . . .	96	26	Colle Ozio . . . . .	301	43
Morrano Vecchio . . . . .	358	25	Case sparse . . . . .	—	799	Quadrelletto . . . . .	215	30
Ponte di Ferro . . . . .	145	69	<b>PÒGGIO (e)</b> . . . . .	967 200	<b>738</b>	San Bartolomeo (c) . . . . .	206	15
San Faustino (c) . . . . .	497	13	Poggio . . . . .	387	178	Stazione di San Gèmini . . . . .	330	34
Villa Laura . . . . .	473	40	Santa Maria . . . . .	323	281	Case sparse . . . . .	—	1.726
Case sparse . . . . .	—	1.166	Aravecchia . . . . .	390	78	<b>SAN VENANZO</b> . . . . .	837 174	<b>5.202</b>
<b>ORVIETO</b> . . . . .	438 99	<b>14.785</b>	Case sparse . . . . .	—	201	<b>CIVITELLA DEI CONTI</b> . . . . .	500 174	<b>339</b>
Orvieto * . . . . .	325	9.420	<b>PARRANO</b> . . . . .	613 200	<b>1.730</b>	Civitella dei Conti . . . . .	480	23
San Martino . . . . .	124	783	<b>CANTONE</b> . . . . .	536 200	<b>327</b>	Case Nucci . . . . .	335	20
Abbadia . . . . .	208	22	Cantone . . . . .	511	212	Osteria Vescovi (f) . . . . .	303	10
Bagni . . . . .	311	23	Spereto . . . . .	524	51	Case sparse . . . . .	—	286
Baschi Scalo (d) . . . . .	105	17	Case sparse . . . . .	—	64	<b>COLLELUNGO</b> . . . . .	517 290	<b>587</b>
Bivio Corbara . . . . .	120	27	<b>FRATTAGUIDA</b> . . . . .	613 325	<b>256</b>	Collelungo . . . . .	459	117
Case San Martino . . . . .	179	48	Il Piano . . . . .	505	44	Case sparse . . . . .	—	470
Castellonchio . . . . .	228	54	Case sparse . . . . .	—	212	<b>OSPEDALETTO</b> . . . . .	837 400	<b>249</b>
Ciconia . . . . .	129	79	<b>PARRANO</b> . . . . .	588 207	<b>1.147</b>	Ospedaletto . . . . .	706	83
Gabelletta . . . . .	212	28	Parrano * . . . . .	441	251	Case sparse . . . . .	—	166
Poggiomontone . . . . .	226	29	La Bissa . . . . .	330	23	<b>PALAZZO BOVARINO</b> . . . . .	837 400	<b>267</b>
Ponte del Sole . . . . .	290	79	Pievelunga . . . . .	488	70	Palazzo Bovarino . . . . .	538	51
San Giorgio . . . . .	238	56	Verciano . . . . .	402	25	Spante . . . . .	564	56
Sferracavallo . . . . .	161	37	Case sparse . . . . .	—	778	Case sparse . . . . .	—	160
Tamburino . . . . .	274	48	<b>PENNA IN TEVERINA</b> . . . . .	322 54	<b>1.123</b>	<b>PÒGGIO AQUILONE</b> . . . . .	577 185	<b>451</b>
Tordimonte (c) . . . . .	243	14	Penna in Teverina * . . . . .	300	732	Poggio Aquilone . . . . .	295	112
Case sparse . . . . .	—	4.021	Case sparse . . . . .	—	391	Còrnia . . . . .	350	40
<b>PRODO</b> . . . . .	769 187	<b>597</b>	<b>PENNA IN TEVERINA</b> . . . . .	322 54	<b>1.123</b>	Case sparse . . . . .	—	299
Prodo . . . . .	394	219	<b>PORNELLO</b> . . . . .	683 302	<b>368</b>	<b>PORNELLO</b> . . . . .	683 302	<b>368</b>
Prato . . . . .	478	35	Pornello . . . . .	426	65	Case sparse . . . . .	—	303
Case sparse . . . . .	—	343	Case sparse . . . . .	—	391			
<b>ROCCA RİPESENA</b> . . . . .	525 151	<b>487</b>						
Rocca Ripesena . . . . .	368	110						
Case sparse . . . . .	—	377						

(a) Vedi comune di Lubriano (Viterbo) per territorio in contestazione. — (b) Frazione speciale; territorio in contestazione con il comune di Bagnorègio (Viterbo). — (c) Nucleo speciale: chiesa. — (d) Nucleo speciale: stazione ferroviaria. — (e) Frazione speciale: isola amministrativa. — (f) Nucleo speciale: osteria.

Segue: TAV. 2 — *Altitudine e popolazione residente dei comuni, delle frazioni geografiche e delle località abitate*

COMUNI FRAZIONI GEOGRAFICHE LOCALITÀ ABITATE	Alti- tudine m	Popo- lazione residente	COMUNI FRAZIONI GEOGRAFICHE LOCALITÀ ABITATE	Alti- tudine m	Popo- lazione residente	COMUNI FRAZIONI GEOGRAFICHE LOCALITÀ ABITATE	Alti- tudine m	Popo- lazione residente
<b>RIPALVELLA</b>	637	<b>787</b>	<b>TERNI</b>	1120	<b>84.403</b>	<b>PIEDILUCO</b>	769	<b>1.772</b>
Ripalvella	271			102			368	
Case sparse	443	112	<b>BATTIFERRO</b>	952	<b>99</b>	Piediluco	374	1.182
	—	675	Battiferro	188		Mazzelvetta	377	31
<b>ROTECASTELLO</b>	458	<b>351</b>	Case sparse	649	88	Case sparse	—	559
Rotecastello	265			—	11			
Case sparse	358	167	<b>CAMPITELLO</b>	960	<b>652</b>	<b>PÒGGIO LAVARINO</b>	964	<b>168</b>
	—	184	Campitello	149		Poggio Lavarino	313	
<b>SAN MARINO</b>	630	<b>290</b>	Case sparse	166	198	Case sparse	—	25
San Marino	175			—	454			
Casaltechio	533	96	<b>CECALOCCO</b>	826	<b>109</b>	<b>PORZANO</b>	735	<b>214</b>
Settano	425	41	Cecalocco	608	109	Porzano	361	
Case sparse	—	131	Case sparse	—	—	Tidurano	510	126
	738			1120		Case sparse	—	47
<b>SAN VENANZO</b>	238	<b>964</b>	<b>CESI</b>	190	<b>1.840</b>	<b>RIVO</b>	1056	<b>2.740</b>
San Venanzo *	465	470	Cesi	437	917	Rivo	142	1.547
Case sparse	—	494	Fratta	250	46	Collerolletta	150	61
	620		Case sparse	—	877	Case sparse	—	1.132
<b>SAN VITO IN MONTE</b>	231	<b>549</b>	<b>COLLESCIPOLI</b>	302	<b>4.190</b>	<b>ROCCA SAN ZENONE</b>	1056	<b>1.950</b>
San Vito in Monte	516	116	Collescipoli	129		Rocca San Zenone	156	
Castello	620	51	Collescizza	238	1.560	Trevi	189	240
Case sparse	—	382	Madonna del Colle	302	47	Acquapalombo	159	895
	1200		Poscargano	241	41	Bolzello	517	162
<b>STRONCONE</b>	160	<b>4.793</b>	Sant'Andrea	150	223	Toano	263	31
Aguzzo	378	284	Settecani I	263	24	Case sparse	200	113
Aguzzo	160	43	Settecani II	165	30			
Case sparse	—	241	Case sparse	160	43			
	766			—	2.222	<b>SAN CARLO</b>	600	<b>804</b>
<b>COPPE</b>	169	<b>612</b>	<b>COLLESTATTE</b>	646	<b>1.763</b>	San Carlo	160	
Coppe	413	97	Collestatte	190		Castagna	208	130
Case sparse	—	515	Collestatte Piano	351	741	Colle Licino	258	86
	1050		Tiro a Segno	210	526	Case sparse	300	76
<b>FINOCCHIETO</b>	232	<b>309</b>	Case sparse	190	71			
Finocchieto	457	125		—	425	<b>SAN LIBERATORE</b>	521	<b>322</b>
La Rocca	450	29	<b>GABELLETTA</b>	260	<b>1.759</b>	San Liberatore	227	
Case sparse	—	155	Gabelletta	117		Case sparse	—	224
	1200		Fontan di Polo	166	670			
<b>STRONCONE</b>	160	<b>3.280</b>	Case sparse	165	77	<b>TERNI</b>	495	<b>60.120</b>
Stroncone *	450	857	<b>GIUNCANO SCALO</b>	1025	<b>579</b>	Terni *	102	
Cannucciano	280	33	Giuncano Scalo	302		Boccaporco	130	53.163
Cerreta	300	22	Appecano	351	46	Carone	169	138
Cisterna	410	59	Colle Giacone	572	49	Cervara Bassa	130	142
Colle	330	119	Giuncano	350	64	Colle dell'Oro	154	121
Collepià	340	23	Polénaco	450	26	Macchia Bussone	272	105
Marsciano	325	30	Pracchia	468	123	Maratta Alta	262	34
Montemaggio	330	37	Case sparse	534	72	Pentima Bassa	120	27
Piccolo	340	26		—	199	Ponte le Cave	170	184
San Francesco (a)	355	14	<b>LAGO DI PIEDILUCO (b)</b>	923	<b>1.461</b>	Prisciano	132	87
San Liberatore	340	33	Màrmore	200		Salara	140	91
Santa Eugènia	351	61	Màrmore	376	808	San Rocco	125	32
Santa Lucia	351	26	Case sparse	—	653	Torrione	175	170
Soffiano	325	48		—		Case sparse	200	71
Stazione di Stroncone	250	28	<b>MIRANDA</b>	923	<b>302</b>	<b>TORREORSINA</b>	635	<b>707</b>
Vascigliano	196	22	Miranda	460		Torreorsina	222	
Case sparse	—	1.842	Case sparse	597	290	Case sparse	—	197
	1015			—	12			
<b>VASCIANO</b>	207	<b>308</b>	<b>PAPIGNO</b>	728	<b>2.173</b>	<b>VALENZA</b>	716	<b>679</b>
Vasciano	447	80	Papigno	151		Valenza	200	
Le Ville	305	49	Larviano	222	1.445	Borghetto	247	164
Case sparse	—	179	Predaro	355	46	Piefossato	270	50
			Case sparse	363	102	Case sparse	370	49
				—	580			

(a) Nucleo speciale: convento. — (b) Frazione speciale: lago.

TAV. 3 — Popolazione residente, per sesso e stato civile

N. d'ordine	C O M U N I	M A S C H I				F E M M I N E				T O T A L E			
		celibi		coniugati (b)	vedovi (c)	nubili		coniugate (b)	vedove (c)	celibi e nubili		coniugati (b)	vedovi (c)
		TOTALE	in età matrimo- niabile (a)			TOTALE	in età matrimo- niabile (a)			TOTALE	in età matrimo- niabile (a)		
1	Acquasparta . . . . .	1.448	735	1.250	78	1.162	557	1.248	207	2.610	1.292	2.498	285
2	Allerona . . . . .	621	290	581	48	539	255	583	98	1.160	545	1.164	146
3	Alviano . . . . .	371	158	386	28	346	151	389	75	717	309	775	103
4	Amèlia . . . . .	3.110	1.509	2.651	204	2.759	1.377	2.668	525	5.869	2.836	5.310	729
5	Arrone . . . . .	925	395	882	60	704	330	881	185	1.629	725	1.763	245
6	Attigliano . . . . .	360	173	335	28	312	162	339	61	672	335	674	89
7	Baschi . . . . .	1.178	558	973	87	879	380	969	186	2.057	938	1.942	273
8	Calvi dell'Ùmbria . . . . .	762	366	807	86	696	345	804	139	1.438	711	1.611	225
9	Castel Giòrgio . . . . .	734	361	664	73	591	290	666	126	1.325	651	1.330	199
10	Castel Viscardo . . . . .	759	382	718	69	615	311	720	143	1.374	693	1.438	212
11	Fabro . . . . .	697	329	648	54	601	306	654	133	1.298	635	1.302	187
12	Ferentillo . . . . .	774	379	649	47	655	319	650	154	1.429	698	1.299	201
13	Ficulle . . . . .	1.006	476	783	79	812	367	789	174	1.818	843	1.572	253
14	Giove . . . . .	451	220	426	27	383	182	429	96	834	402	855	123
15	Guardea . . . . .	594	300	525	42	529	236	529	126	1.123	536	1.054	168
16	Lugnano in Teverina . . . . .	536	234	475	38	484	215	478	105	1.020	449	953	143
17	Montecastrilli . . . . .	2.219	1.033	1.622	119	1.790	829	1.618	296	4.009	1.862	3.240	415
18	Montècchio . . . . .	805	422	639	58	624	288	638	144	1.429	710	1.277	202
19	Montefranco . . . . .	330	147	349	31	297	130	349	70	627	277	698	101
20	Montegabbione . . . . .	661	304	517	36	531	234	516	102	1.192	538	1.033	138
21	Monteleone d'Orvieto . . . . .	647	299	611	42	536	280	613	118	1.183	579	1.224	160
22	Narni . . . . .	5.226	2.395	4.907	371	4.512	2.200	4.914	874	9.738	4.595	9.821	1.245
23	Orvieto . . . . .	6.063	2.953	5.685	393	5.462	2.852	5.679	1.140	11.525	5.805	11.364	1.533
24	Otricoli . . . . .	561	262	585	46	434	223	593	110	995	485	1.178	156
25	Parrano . . . . .	509	258	352	23	413	216	354	79	922	474	706	102
26	Penna in Teverina . . . . .	255	118	266	33	247	99	266	56	502	217	532	89
27	Polino . . . . .	114	58	95	10	92	46	93	20	206	104	188	30
28	Porano . . . . .	364	190	328	31	330	208	327	74	694	398	655	105
29	San Gèmini . . . . .	888	432	794	57	767	366	801	153	1.655	798	1.595	210
30	San Venanzo . . . . .	1.453	621	1.115	108	1.236	565	1.117	173	2.689	1.186	2.232	281
31	Stroncone . . . . .	1.167	580	1.178	100	951	471	1.182	215	2.118	1.051	2.360	315
32	Terni . . . . .	19.915	9.254	20.680	1.190	17.905	8.907	20.579	4.134	37.820	18.161	41.259	5.324
	<b>Provincia . . . . .</b>	<b>55.503</b>	<b>26.191</b>	<b>52.476</b>	<b>3.696</b>	<b>48.194</b>	<b>23.697</b>	<b>52.485</b>	<b>10.291</b>	<b>103.697</b>	<b>49.888</b>	<b>104.911</b>	<b>13.987</b>

(a) Maschi in età da 16 anni in poi; femmine in età da 14 anni in poi. — (b) Compresi i separati legalmente. — (c) Compresi i divorziati.

TAV. 4 — Popolazione residente,

N. d'or- dine	C O M U N I	M A S C H I											
		fino a 6 anni	da 6 a 10	da 10 a 14	da 14 a 18	da 18 a 21	da 21 a 25	da 25 a 35	da 35 a 45	da 45 a 55	da 55 a 60	da 60 a 65	da 65 in poi
1	Acquasparta . . . . .	258	146	222	189	140	213	437	373	285	125	113	275
2	Allerona . . . . .	133	73	87	96	52	96	197	173	129	57	50	107
3	Alviano . . . . .	92	40	63	39	42	54	113	107	86	42	35	72
4	Amèlia . . . . .	583	370	427	419	364	434	908	855	615	227	229	534
5	Arrone . . . . .	208	126	135	121	106	110	272	298	188	63	63	177
6	Attigliano . . . . .	61	48	48	57	33	72	96	89	79	45	33	62
7	Baschi . . . . .	234	129	179	160	127	169	304	310	241	95	79	211
8	Calvi dell'Umbria . . . . .	168	84	98	99	81	117	265	234	172	83	59	195
9	Castel Giòrgio . . . . .	152	78	90	105	82	106	215	217	153	87	63	123
10	Castel Viscardo . . . . .	149	75	95	96	87	104	254	218	181	86	65	136
11	Fabro . . . . .	135	76	104	99	72	106	207	204	161	69	45	121
12	Ferentillo . . . . .	135	91	116	106	71	121	201	203	173	59	61	133
13	Ficulle . . . . .	199	112	143	154	113	131	267	255	186	64	77	167
14	Giove . . . . .	92	53	58	56	56	58	134	117	94	36	57	93
15	Guardea . . . . .	136	62	70	68	62	88	179	155	118	44	65	114
16	Lugnano in Teverina . . . . .	116	64	79	83	54	74	148	145	100	36	46	104
17	Montecastrilli . . . . .	452	297	290	295	221	320	590	528	360	137	144	326
18	Montècchio . . . . .	130	98	104	108	90	107	227	192	161	62	55	168
19	Montefranco . . . . .	75	42	50	36	34	43	101	112	79	32	23	83
20	Montegabbione . . . . .	142	72	97	104	72	73	186	153	110	45	54	106
21	Monteleone d'Orvieto . . . . .	127	76	94	94	72	94	200	171	132	64	63	113
22	Narni . . . . .	1.082	635	784	721	578	735	1.583	1.662	1.059	428	393	844
23	Orvieto . . . . .	1.224	651	861	768	571	835	2.055	1.850	1.279	541	465	1.041
24	Otricoli . . . . .	109	62	89	82	59	88	180	159	120	57	48	139
25	Parrano . . . . .	82	53	77	72	52	86	125	110	83	35	34	75
26	Penna in Teverina . . . . .	57	25	37	32	25	41	80	98	53	22	18	66
27	Polino . . . . .	25	7	22	11	13	14	36	27	26	6	7	25
28	Porano . . . . .	73	34	45	45	38	53	120	97	81	34	26	77
29	San Gèmini . . . . .	186	96	124	111	111	141	272	233	196	61	67	141
30	San Venanzo . . . . .	299	204	226	207	147	189	400	367	252	85	84	216
31	Stroncone . . . . .	218	115	189	145	125	169	348	394	262	113	137	230
32	Terni . . . . .	3.908	2.598	2.935	2.460	1.864	2.698	6.922	7.125	4.943	1.777	1.691	2.864
	<b>Provincia . . . . .</b>	<b>11.040</b>	<b>6.692</b>	<b>8.038</b>	<b>7.238</b>	<b>5.614</b>	<b>7.739</b>	<b>17.622</b>	<b>17.231</b>	<b>12.157</b>	<b>4.717</b>	<b>4.449</b>	<b>9.138</b>

## per sesso e classi di età

TOTALE	F E M M I N E													TOTALE	TOTALE POPOLAZIONE RESIDENTE	N. d'or- dine
	fino a 6 anni	da 6 a 10	da 10 a 14	da 14 a 18	da 18 a 21	da 21 a 25	da 25 a 35	da 35 a 45	da 45 a 55	da 55 a 60	da 60 a 65	da 65 in poi				
2.776	250	172	183	172	137	204	402	336	282	119	121	239	2.617	5.393	1	
1.250	140	64	80	90	76	90	207	157	108	65	56	87	1.220	2.470	2	
785	88	37	70	58	38	58	113	98	90	48	38	74	810	1.595	3	
5.965	556	379	447	423	322	425	917	832	591	258	262	540	5.952	11.917	4	
1.867	141	103	130	108	83	122	302	257	205	67	89	163	1.770	3.637	5	
723	51	45	54	53	38	47	105	94	97	40	23	65	712	1.435	6	
2.238	208	138	153	132	84	140	291	283	222	97	110	176	2.034	4.272	7	
1.655	160	81	110	103	88	118	259	206	192	92	102	128	1.639	3.294	8	
1.471	133	74	94	86	73	106	215	185	171	71	59	116	1.383	2.854	9	
1.546	145	81	78	99	75	94	230	208	183	80	78	127	1.478	3.024	10	
1.399	124	73	98	107	72	108	220	164	169	68	70	115	1.388	2.787	11	
1.470	146	92	98	112	62	95	210	204	176	52	62	150	1.459	2.929	12	
1.868	194	103	148	120	87	122	256	241	184	84	70	166	1.775	3.643	13	
904	85	54	62	43	47	63	150	114	84	61	57	88	908	1.812	14	
1.161	124	76	93	74	59	83	184	146	105	75	67	98	1.184	2.345	15	
1.049	103	76	90	68	48	66	149	144	117	51	42	113	1.067	2.116	16	
3.960	419	250	292	248	197	290	588	452	356	164	149	299	3.704	7.664	17	
1.502	144	90	102	88	62	104	188	180	164	60	71	153	1.406	2.908	18	
710	73	44	50	36	28	58	101	103	69	36	26	92	716	1.426	19	
1.214	130	78	89	83	57	83	148	171	102	55	37	116	1.149	2.363	20	
1.300	109	63	84	87	76	94	193	169	159	66	63	104	1.267	2.567	21	
10.504	1.048	570	694	733	532	734	1.663	1.515	1.103	467	416	825	10.300	20.804	22	
12.141	1.094	691	825	811	589	872	2.062	1.738	1.331	624	544	1.100	12.281	24.422	23	
1.192	96	66	55	71	61	71	178	165	129	57	58	136	1.137	2.329	24	
884	96	51	50	62	52	66	122	103	87	39	36	82	846	1.730	25	
554	56	44	48	33	30	32	69	83	61	30	28	55	569	1.123	26	
219	22	12	12	11	13	11	28	35	19	12	9	21	205	424	27	
723	57	29	36	55	37	37	114	97	91	45	37	96	731	1.454	28	
1.739	176	110	115	138	89	128	246	224	184	93	65	153	1.721	3.460	29	
2.676	303	164	204	222	149	177	362	338	218	115	98	176	2.526	5.202	30	
2.445	197	125	158	153	100	147	371	375	245	121	130	226	2.348	4.793	31	
41.785	3.749	2.522	2.727	2.472	1.870	2.977	7.266	6.792	4.882	2.013	1.897	3.451	42.618	84.403	32	
111.675	10.411	6.557	7.529	7.151	5.331	7.822	17.909	16.209	12.176	5.325	4.970	9.530	110.920	222.595		

TAV. 5 — Popolazione residente in età da 6 anni in poi,

N. d'or- dine	COMUNI	ANALFABETI				FORNITI							
		TOTALE		IN ETÀ DI OBBLIGO SCOLASTICO (da 6 a 14 anni)		PRIVI DI TITOLO DI STUDIO		di scuola elementare		di scuola media inferiore		classica e scientifica	
		MF	M	MF	M	MF	M	MF	M	MF	M	MF	M
1	Acquasparta . . . . .	831	318	27	10	1.270	631	2.513	1.401	139	94	27	25
2	Allerona . . . . .	393	141	13	7	482	269	1.271	668	26	20	5	4
3	Alviano . . . . .	223	71	3	1	316	157	825	429	33	25	2	2
4	Amèlia . . . . .	1.826	659	44	28	1.951	984	6.462	3.411	249	152	73	65
5	Arrone . . . . .	457	177	39	22	477	248	2.187	1.130	109	70	14	7
6	Attigliano . . . . .	193	62	3	2	241	114	778	406	68	52	4	3
7	Baschi . . . . .	767	282	12	8	699	357	2.243	1.288	63	44	11	11
8	Calvi dell'Ùmbria . . . . .	641	227	14	8	536	284	1.678	917	68	33	11	11
9	Castel Giòrgio . . . . .	463	170	17	8	477	236	1.554	871	38	23	10	7
10	Castel Viscardo . . . . .	368	136	15	9	375	195	1.906	1.008	47	35	9	9
11	Fabro . . . . .	406	132	7	5	442	217	1.561	837	66	43	11	8
12	Ferentillo . . . . .	354	130	16	5	428	225	1.725	889	90	62	11	10
13	Ficulle . . . . .	595	223	16	8	543	267	2.012	1.112	49	36	6	5
14	Giove . . . . .	380	146	9	6	293	149	897	474	34	23	3	3
15	Guardea . . . . .	361	146	13	6	500	242	1.158	507	32	21	6	6
16	Lugnano in Teverina . . . . .	407	147	21	8	347	154	1.079	590	33	21	3	2
17	Montecastrilli . . . . .	1.113	376	33	22	1.422	796	4.047	2.208	115	70	20	19
18	Montècchio . . . . .	472	175	11	6	532	278	1.548	867	43	34	6	5
19	Montefranco . . . . .	146	65	2	1	197	95	852	421	46	28	5	5
20	Montegabbione . . . . .	363	127	10	8	458	237	1.219	683	26	11	3	3
21	Monteleone d'Orvieto . . . . .	303	136	7	6	358	170	1.506	816	33	25	9	8
22	Narni . . . . .	2.790	1.030	110	62	3.053	1.506	11.293	5.919	1.041	671	95	76
23	Orvieto . . . . .	3.309	1.195	104	34	4.249	2.115	12.030	6.076	1.421	876	246	176
24	Otricoli . . . . .	406	120	10	4	654	344	1.020	589	25	18	7	5
25	Parrano . . . . .	328	117	5	4	286	143	894	515	11	7	9	7
26	Penna in Teverina . . . . .	159	62	1	—	247	117	581	304	10	6	4	3
27	Polino . . . . .	70	22	2	—	50	23	252	145	1	1	—	—
28	Porano . . . . .	203	81	1	—	280	133	772	396	39	27	6	6
29	San Gèmini . . . . .	575	217	16	10	521	271	1.888	995	55	26	17	14
30	San Venanzo . . . . .	958	385	47	18	1.018	561	2.510	1.361	34	26	12	9
31	Stroncone . . . . .	627	192	20	7	812	422	2.805	1.515	78	61	13	11
32	Terni . . . . .	6.453	2.015	239	120	10.181	4.762	49.764	24.675	6.090	3.658	583	426
	<b>Provincia . . . . .</b>	<b>27.030</b>	<b>9.491</b>	<b>887</b>	<b>443</b>	<b>33.695</b>	<b>16.702</b>	<b>122.830</b>	<b>63.513</b>	<b>10.212</b>	<b>6.299</b>	<b>1.241</b>	<b>951</b>

per sesso: analfabeti; alfabeti, secondo il titolo di studio

A L F A B E T I												T O T A L E				N. d'or- dine
DI TITOLO DI STUDIO												IN ETÀ DI OBBLIGO SCOLASTICO (da 6 a 14 anni)		POPOLAZIONE RESIDENTE IN ETÀ DA 6 ANNI IN POI		
di scuola media superiore								di università		T O T A L E						
magistrale		tecnica, professionale e artistica		altri c non specificati		Totale		MF	M	MF	M	MF	M	MF	M	
MF	M	MF	M	MF	M	MF	M	MF	M	MF	M	MF	M	MF	M	
60	11	29	26	—	—	116	62	16	12	4.054	2.200	696	358	4.885	2.518	1
6	2	9	8	—	—	20	14	5	5	1.804	976	291	153	2.197	1.117	2
6	2	6	3	—	—	14	7	4	4	1.192	622	207	102	1.415	693	3
102	19	63	51	1	1	239	136	51	40	8.952	4.723	1.579	769	10.778	5.382	4
15	2	14	12	3	3	46	24	12	10	2.831	1.482	455	239	3.288	1.659	5
19	6	15	14	—	—	38	23	5	5	1.130	600	192	94	1.323	632	6
23	5	15	11	—	—	49	27	9	6	3.063	1.722	587	300	3.830	2.004	7
17	3	9	7	—	—	37	21	6	5	2.325	1.260	359	174	2.906	1.487	8
18	3	6	6	—	—	34	16	3	3	2.106	1.149	319	160	2.569	1.319	9
15	4	5	5	—	—	29	18	5	5	2.362	1.261	314	161	2.730	1.397	10
15	2	14	13	—	—	40	23	13	12	2.122	1.132	344	175	2.528	1.204	11
25	4	11	11	—	—	47	25	4	4	2.294	1.205	381	202	2.648	1.335	12
24	6	11	10	2	2	43	23	8	8	2.655	1.446	490	247	3.250	1.669	13
10	2	8	6	—	—	21	11	10	9	1.255	666	218	105	1.635	812	14
17	3	5	5	1	1	29	15	5	4	1.724	879	288	126	2.085	1.025	15
13	5	4	4	—	—	20	11	11	10	1.490	786	288	135	1.807	933	16
42	11	20	16	—	—	82	46	14	12	5.680	3.132	1.096	565	6.793	3.508	17
21	4	7	6	—	—	34	15	5	3	2.162	1.197	383	196	2.634	1.372	18
13	5	12	10	—	—	30	20	7	6	1.132	570	184	91	1.278	635	19
9	2	6	4	—	—	18	9	7	5	1.728	945	326	161	2.091	1.072	20
18	5	10	9	—	—	37	22	4	4	1.938	1.037	310	164	2.331	1.173	21
161	29	149	110	1	—	406	215	91	72	15.884	8.383	2.573	1.357	18.074	9.422	22
351	72	284	236	2	1	883	485	212	170	18.795	9.722	2.924	1.478	22.104	10.917	23
10	—	5	4	—	—	22	9	3	3	1.724	963	262	147	2.130	1.083	24
10	1	10	8	1	1	30	17	3	3	1.224	685	226	126	1.552	802	25
5	2	2	2	—	—	11	7	2	1	851	435	153	62	1.010	497	26
2	1	1	1	—	—	3	2	1	1	307	172	51	29	377	194	27
16	—	5	4	—	—	27	10	3	3	1.121	569	143	79	1.324	650	28
11	2	21	21	—	—	49	37	10	7	2.523	1.336	429	210	3.098	1.553	29
36	8	14	10	1	1	63	28	17	16	3.642	1.992	751	412	4.600	2.377	30
17	3	17	16	1	1	48	31	8	6	3.751	2.035	567	297	4.378	2.227	31
1.147	232	1.720	1.409	10	8	3.400	2.135	708	632	70.203	35.862	10.543	5.413	76.746	37.877	32
2.254	456	2.507	2.118	23	19	6.025	3.544	1.352	1.086	174.114	91.144	27.929	14.287	201.144	100.635	

TAV. 6 — Popolazione residente in età da 10 anni in poi, per sesso: attiva, secondo

N. d'or- dine	C O M U N I	P O P O L A Z I O N E											
		Agricoltura, caccia e pesca		Industrie estrattive e manifatturiere		Costruzioni e impianti		Energia elettrica gas e acqua		Trasporti e comunicazioni		Commercio e servizi vari	
		MF	M	MF	M	MF	M	MF	M	MF	M	MF	M
1	Acquasparta . . . . .	1.438	1.220	330	295	189	189	9	9	66	60	149	100
2	Allerona . . . . .	727	723	74	70	33	33	—	—	44	40	36	17
3	Alviano . . . . .	461	394	56	42	40	40	—	—	26	25	25	19
4	Amèlia . . . . .	3.542	2.645	812	656	299	297	6	6	93	86	318	180
5	Arrone . . . . .	392	364	543	489	122	120	46	46	45	43	80	47
6	Attigliano . . . . .	219	216	149	61	64	64	1	1	63	61	29	19
7	Baschi . . . . .	1.422	1.309	106	68	124	124	1	1	18	16	54	34
8	Calvi dell'Ùmbria . . . . .	1.084	943	57	53	93	93	1	1	12	11	47	34
9	Castel Giòrgio . . . . .	1.201	900	136	85	51	51	1	1	9	8	49	25
10	Castel Viscardo . . . . .	857	802	150	137	106	105	3	3	27	25	56	33
11	Fabro . . . . .	860	707	94	55	109	109	3	3	65	59	67	33
12	Ferentillo . . . . .	526	483	237	219	58	58	35	34	28	25	83	42
13	Ficulle . . . . .	1.099	1.067	86	67	90	90	—	—	29	24	54	32
14	Giove . . . . .	455	429	115	46	83	83	1	1	21	17	26	18
15	Guardea . . . . .	698	635	119	75	18	18	2	2	27	25	41	24
16	Lugnano in Teverina . . . . .	711	561	116	77	35	34	2	2	15	14	46	22
17	Montecastrilli . . . . .	2.069	2.018	348	332	240	240	5	5	45	39	107	73
18	Montècchio . . . . .	889	870	80	69	52	51	—	—	16	13	34	23
19	Montefranco . . . . .	135	181	135	126	45	44	25	25	33	30	37	29
20	Montegabbione . . . . .	795	724	48	45	44	44	1	1	15	15	41	27
21	Monteleone d'Orvieto . . . . .	685	653	60	38	103	103	2	2	38	37	35	20
22	Narni . . . . .	3.711	3.340	2.175	1.937	608	606	68	67	229	210	531	319
23	Orvieto . . . . .	5.204	4.736	1.143	811	689	684	13	12	338	323	1.000	614
24	Otricoli . . . . .	894	714	73	56	45	45	—	—	16	13	50	32
25	Parrano . . . . .	679	582	27	24	—	—	—	—	6	4	18	7
26	Penna in Teverina . . . . .	423	343	51	23	18	18	—	—	7	6	20	13
27	Polino . . . . .	107	98	11	11	23	23	—	—	3	3	3	1
28	Porano . . . . .	349	324	47	41	54	54	1	1	6	6	59	49
29	San Gèmini . . . . .	1.019	726	251	206	138	138	22	22	27	23	64	36
30	San Venanzo . . . . .	2.242	1.620	132	95	46	46	1	1	31	23	70	37
31	Stronecone . . . . .	1.144	1.127	314	295	106	106	10	10	32	29	77	47
32	Terni . . . . .	3.357	3.004	13.509	11.920	3.073	3.061	948	917	1.346	1.250	3.678	2.314
	<b>Provincia . . .</b>	<b>39.444</b>	<b>34.458</b>	<b>21.584</b>	<b>18.524</b>	<b>6.798</b>	<b>6.771</b>	<b>1.207</b>	<b>1.173</b>	<b>2.779</b>	<b>2.563</b>	<b>6.984</b>	<b>4.324</b>



## il ramo di attività economica; non attiva, secondo alcuni gruppi di condizioni non professionali

A T T I V A				P O P O L A Z I O N E   N O N   A T T I V A									T O T A L E		N. d'or- dine
Credito e assicurazione		Pubblica amministratozione		T O T A L E		in attesa di prima occupazione		attendente alle cure domestiche	altra		T O T A L E		P O P O L A Z I O N E   R E S I D E N T E I N   E T A   D A   1 0   A N N I I N   P O I		
MF	M	MF	M	MF	M	MF	M	F	MF	M	MF	M	MF	M	
10	9	120	76	2.311	1.958	53	43	1.661	542	371	2.256	414	4.567	2.372	1
1	1	29	24	944	908	9	9	921	186	127	1.116	136	2.060	1.044	2
1	1	20	13	629	534	55	22	486	168	97	709	119	1.338	653	3
22	22	340	199	5.435	4.091	402	206	2.078	1.214	715	4.594	921	10.020	5.012	4
1	1	51	36	1.280	1.146	119	113	1.288	372	274	1.779	387	3.059	1.533	5
—	—	33	20	558	442	25	23	417	230	149	672	172	1.230	614	6
6	6	59	43	1.790	1.601	90	41	1.341	342	233	1.773	274	3.563	1.875	7
1	1	70	37	1.365	1.173	35	28	1.080	321	202	1.436	230	2.801	1.403	8
2	2	39	24	1.488	1.100	30	21	703	196	120	929	141	2.417	1.241	9
2	1	42	29	1.243	1.135	29	25	1.023	279	162	1.331	187	2.574	1.322	10
4	3	32	25	1.234	994	42	25	851	252	169	1.145	194	2.379	1.188	11
3	3	48	26	1.018	890	130	123	912	405	231	1.447	354	2.465	1.244	12
3	3	66	40	1.427	1.323	13	11	1.242	353	223	1.608	234	3.035	1.557	13
—	—	41	30	742	624	17	16	571	198	119	786	135	1.528	759	14
3	3	30	17	938	799	6	4	725	278	160	1.009	164	1.947	963	15
3	2	47	31	975	743	10	10	599	173	116	782	126	1.757	869	16
5	3	127	77	2.946	2.787	66	56	2.563	671	368	3.300	424	6.246	3.211	17
1	1	39	26	1.111	1.053	53	44	998	284	177	1.335	221	2.446	1.274	18
3	3	31	18	494	456	22	20	505	171	117	698	137	1.192	593	19
1	1	29	22	974	879	30	29	782	155	92	967	121	1.941	1.000	20
6	5	40	25	969	883	31	26	946	246	188	1.223	214	2.192	1.097	21
46	35	524	305	7.892	6.819	571	463	6.613	2.393	1.505	9.577	1.968	17.469	8.787	22
77	67	1.355	961	9.819	8.208	256	193	7.775	2.912	1.865	10.943	2.058	20.762	10.266	23
1	1	35	25	1.114	886	40	34	671	177	101	888	135	2.002	1.021	24
—	—	22	10	752	627	16	15	504	176	107	696	122	1.448	749	25
1	1	15	9	535	413	24	10	295	87	49	406	59	941	472	26
—	—	6	5	153	141	5	5	142	58	41	205	46	358	187	27
—	—	63	16	579	491	26	21	488	168	104	682	125	1.261	616	28
7	6	63	44	1.591	1.201	72	56	903	326	200	1.301	256	2.892	1.457	29
1	1	75	47	2.598	1.870	33	22	1.135	466	281	1.634	303	4.232	2.173	30
6	6	97	75	1.786	1.695	139	134	1.779	434	283	2.352	417	4.138	2.112	31
264	224	3.917	2.800	30.092	25.490	3.127	2.406	26.503	11.904	7.383	41.534	9.789	71.626	35.279	32
481	412	7.505	5.135	86.782	73.360	5.576	4.254	69.400	26.137	16.329	101.113	20.583	187.895	93.943	

TAV. 7 — Popolazione residente attiva, per sesso: addetta al ramo dell'agricoltura,

N. d'or- dine	COMUNI	ADDETTI ALL'AGRICOLTURA, CACCIA E PESCA											
		Indipendenti				Coadiuvanti di indipendenti		Dipendenti				TOTALE	
		conduttori non coltivatori e altri amministratori		conduttori coltivatori e altri lavoratori in proprio		MF	M	dirigenti e impiegati		altri			
		MF	M	MF	M			MF	M	MF	M	MF	M
1	Acquasparta . . . . .	28	26	469	457	836	635	6	6	99	96	1.438	1.220
2	Allerona . . . . .	10	10	223	223	408	404	3	3	83	83	727	723
3	Alviano . . . . .	9	9	216	214	216	151	—	—	20	20	461	394
4	Amèlia . . . . .	44	34	922	888	2.126	1.301	22	22	428	400	3.542	2.645
5	Arrone . . . . .	7	7	191	188	143	123	—	—	51	46	392	364
6	Attigliano . . . . .	9	9	91	90	100	98	6	6	13	13	219	216
7	Baschi . . . . .	33	30	447	438	672	573	4	4	266	264	1.422	1.309
8	Calvi dell'Umbria . . . . .	22	19	408	399	497	375	3	3	154	147	1.084	943
9	Castel Giorgio . . . . .	10	10	259	255	662	369	5	4	265	262	1.201	900
10	Castel Viscardo . . . . .	4	4	421	414	331	286	5	5	96	93	857	802
11	Fabro . . . . .	22	15	269	261	541	404	3	3	25	24	860	707
12	Ferentillo . . . . .	17	13	260	253	173	142	2	2	74	73	526	483
13	Ficulle . . . . .	29	16	396	393	627	612	4	4	43	42	1.099	1.067
14	Giove . . . . .	26	16	215	205	151	146	4	4	59	58	455	429
15	Guardea . . . . .	17	17	287	278	302	249	—	—	92	91	698	635
16	Lugnano in Teverina . . . . .	13	10	173	171	395	267	3	3	127	110	711	561
17	Montecastrilli . . . . .	35	30	763	754	1.109	1.079	7	7	155	148	2.069	2.018
18	Montèchio . . . . .	15	15	343	337	373	360	3	3	155	155	889	870
19	Montefranco . . . . .	3	3	110	106	58	58	—	—	14	14	185	181
20	Montegabbione . . . . .	9	5	186	182	507	444	5	5	88	88	795	724
21	Monteleone d'Orvieto . . . . .	36	29	243	241	349	328	9	7	48	48	685	653
22	Narni . . . . .	48	45	1.231	1.206	2.099	1.769	31	29	302	291	3.711	3.340
23	Orvieto . . . . .	93	75	1.684	1.664	2.846	2.423	58	56	523	518	5.204	4.736
24	Otricoli . . . . .	23	20	346	336	455	297	1	1	69	60	894	714
25	Parrano . . . . .	10	7	191	187	378	290	6	6	94	92	679	582
26	Penna in Teverina . . . . .	13	11	167	163	209	136	1	1	33	32	423	343
27	Polino . . . . .	—	—	13	13	5	4	—	—	89	81	107	98
28	Porano . . . . .	11	9	114	114	195	175	3	3	26	23	349	324
29	San Gemini . . . . .	15	9	283	279	660	379	6	6	55	53	1.019	726
30	San Venanzo . . . . .	33	27	432	429	1.516	910	10	10	251	244	2.242	1.620
31	Stroncone . . . . .	16	15	569	561	436	430	—	—	123	121	1.144	1.127
32	Terni . . . . .	101	79	1.488	1.433	1.386	1.134	31	27	351	331	3.357	3.004
	<b>Provincia . . . . .</b>	<b>761</b>	<b>624</b>	<b>13.410</b>	<b>13.132</b>	<b>20.761</b>	<b>16.351</b>	<b>241</b>	<b>230</b>	<b>4.271</b>	<b>4.121</b>	<b>39.444</b>	<b>34.458</b>

## caccia e pesca e ad altri rami di attività economica, secondo la condizione sociale

ADDETTI AD ALTRI RAMI DI ATTIVITÀ ECONOMICA												T O T A L E POPOLAZIONE RESIDENTE ATTIVA		N. d'or- dine
Indipendenti				Coadiuvanti di indipendenti		Dipendenti				T O T A L E		MF	M	
amministratori o liberi professionisti		lavoratori in proprio		MF	M	dirigenti e impiegati		altri		MF	M			
MF	M	MF	M			MF	M	MF	M			MF	M	
15	14	175	150	37	31	102	56	544	487	873	788	2.311	1.958	1
1	1	61	50	5	3	23	18	127	113	217	185	944	908	2
1	1	33	31	8	5	20	12	106	91	168	140	629	534	3
35	33	387	283	71	49	254	160	1.168	921	1.893	1.446	5.435	4.091	4
16	15	110	69	16	13	52	36	694	649	888	782	1.280	1.146	5
8	8	29	22	7	7	40	25	255	164	339	226	558	442	6
5	5	83	67	15	10	48	32	217	178	368	292	1.790	1.601	7
4	2	89	84	9	8	51	20	128	116	281	230	1.365	1.173	8
4	3	130	90	29	27	29	14	95	66	287	200	1.488	1.100	9
6	6	125	105	31	28	31	16	193	178	386	333	1.243	1.135	10
5	5	81	62	15	10	33	23	240	187	374	287	1.234	994	11
8	8	75	45	10	8	52	28	347	318	492	407	1.018	890	12
6	6	103	82	31	28	47	20	141	120	328	256	1.427	1.323	13
—	—	57	40	4	4	31	19	195	132	287	195	742	624	14
7	7	62	54	20	13	27	14	124	76	240	164	938	799	15
2	2	65	56	22	20	35	19	140	85	264	182	975	743	16
10	8	163	144	42	40	96	53	566	524	877	769	2.946	2.787	17
6	5	67	62	12	11	29	15	108	90	222	183	1.111	1.053	18
9	9	49	35	7	7	35	22	209	202	309	275	494	456	19
2	2	51	43	25	24	21	14	80	72	179	155	974	879	20
3	3	39	32	6	4	35	19	201	172	284	230	969	883	21
58	55	561	414	99	79	556	361	2.907	2.570	4.181	3.479	7.892	6.819	22
140	125	777	666	144	121	1.184	842	2.370	1.718	4.615	3.472	9.819	8.208	23
2	1	86	67	18	10	21	11	93	83	220	172	1.114	886	24
1	1	25	22	6	6	20	7	21	9	73	45	752	627	25
1	1	40	25	8	6	13	8	50	30	112	70	535	413	26
1	1	6	5	—	—	5	4	34	33	46	43	153	141	27
13	13	34	30	12	10	23	11	148	103	230	167	579	491	28
9	8	86	73	7	7	55	35	415	352	572	475	1.591	1.201	29
6	6	119	97	24	24	57	27	150	96	356	250	2.598	1.870	30
7	7	76	63	18	15	58	35	483	448	642	568	1.786	1.695	31
480	455	2.506	1.970	461	320	4.987	3.570	18.321	16.171	26.735	22.486	30.092	25.490	32
871	816	6.330	5.038	1.219	948	8.050	5.546	30.868	26.554	47.388	38.902	86.782	73.360	

TAV. 8 — Famiglie residenti: in totale; col capo famiglia addetto al ramo dell'agricoltura,

N. d'or- dine	C O M U N I	T O T A L E FAMIGLIE RESIDENTI		FAMIGLIE CON CAPI FAMIGLIA ADDETTI ALL'AGRICOLTURA, CACCIA									
				I n d i p e n d e n t i				C o a d i u v a n t i d i i n d i p e n d e n t i		D i p e n d e n t i			
		conduttori non coltivatori e altri amministratori		conduttori coltivatori e altri lavoratori in proprio						dirigenti e impiegati		altri	
		famiglie	componenti	famiglie	componenti					famiglie	componenti	famiglie	componenti
1	Acquasparta . . . . .	1.154	5.373	27	106	450	2.704	—	—	2	7	46	170
2	Allerona . . . . .	455	2.468	10	33	211	1.566	—	—	2	7	59	222
3	Alviano . . . . .	370	1.592	8	34	204	974	—	—	—	—	13	56
4	Amèlia . . . . .	2.606	11.705	41	152	871	5.489	3	11	19	62	231	936
5	Arrone . . . . .	893	3.630	7	28	172	787	1	1	—	—	25	80
6	Attigliano . . . . .	337	1.432	9	41	86	478	—	—	—	—	8	34
7	Baschi . . . . .	903	4.256	33	104	418	2.487	1	2	2	7	130	557
8	Calvi dell'Umbria . . . . .	747	3.271	21	72	357	1.839	—	—	3	9	97	357
9	Castel Giòrgio . . . . .	614	2.846	9	42	234	1.481	—	—	4	14	170	641
10	Castel Viscardo . . . . .	702	3.019	4	14	372	1.806	3	14	5	11	61	230
11	Fabro . . . . .	566	2.785	22	74	260	1.683	—	—	1	5	11	44
12	Ferentillo . . . . .	712	2.927	15	52	220	1.050	—	—	1	4	45	183
13	Ficulle . . . . .	694	3.606	25	83	387	2.543	—	—	3	9	30	97
14	Giove . . . . .	458	1.790	25	62	193	934	—	—	3	7	47	170
15	Guardea . . . . .	538	2.340	13	51	251	1.256	—	—	—	—	48	200
16	Lugnano in Teverina . . . . .	468	2.096	12	31	172	1.120	—	—	3	11	83	302
17	Montecastrilli . . . . .	1.477	7.633	31	130	722	4.659	—	—	4	9	91	366
18	Montècchio . . . . .	651	2.907	15	62	307	1.647	—	—	3	6	96	366
19	Montefranco . . . . .	370	1.422	3	10	90	379	—	—	—	—	6	10
20	Montegabbione . . . . .	419	2.362	9	27	181	1.488	—	—	3	11	58	264
21	Monteleone d'Orvieto . . . . .	553	2.561	32	122	237	1.443	—	—	2	4	37	146
22	Narni . . . . .	4.782	20.551	44	184	1.159	7.191	5	14	22	75	168	599
23	Orvieto . . . . .	5.524	23.906	82	313	1.555	10.017	—	—	39	143	317	1.211
24	Otricoli . . . . .	583	2.326	22	60	332	1.527	2	5	1	4	31	116
25	Parrano . . . . .	316	1.727	8	41	174	1.136	—	—	4	9	52	208
26	Penna in Teverina . . . . .	280	1.123	12	33	155	734	1	2	—	—	23	72
27	Polino . . . . .	101	424	—	—	12	60	—	—	—	—	41	173
28	Porano . . . . .	317	1.411	10	34	110	670	—	—	1	3	23	89
29	San Gèmini . . . . .	788	3.456	14	31	254	1.576	—	—	6	25	42	148
30	San Venanzo . . . . .	866	5.196	27	115	421	3.467	—	—	7	26	168	689
31	Stroncone . . . . .	1.183	4.776	14	50	533	2.431	—	—	—	—	81	286
32	Terni . . . . .	22.975	83.691	83	316	1.396	6.861	7	18	23	83	245	926
	<b>Provincia . . . . .</b>	<b>53.402</b>	<b>220.608</b>	<b>687</b>	<b>2.507</b>	<b>12.496</b>	<b>73.483</b>	<b>23</b>	<b>67</b>	<b>163</b>	<b>551</b>	<b>2.583</b>	<b>9.948</b>

## caccia e pesca e ad altri rami di attività economica, per condizione sociale del capo famiglia

E PESCA		FAMIGLIE CON CAPI FAMIGLIA ADDETTI AD ALTRI RAMI DI ATTIVITÀ ECONOMICA												N. d'or- dine
TOTALE		Indipendenti				Coadiuvanti di indipendenti		Dipendenti				TOTALE		
		amministratori e liberi professionisti		lavoratori in proprio				dirigenti e impiegati		altri				
famiglie	componenti	famiglie	componenti	famiglie	componenti	famiglie	componenti	famiglie	componenti	famiglie	componenti	famiglie	componenti	
525	2.987	15	65	125	468	—	—	44	157	316	1.315	500	2.005	1
282	1.828	1	5	37	133	—	—	16	53	60	246	114	437	2
225	1.064	—	—	27	111	—	—	11	44	58	252	96	407	3
1.165	6.650	24	109	256	963	—	—	108	369	664	2.622	1.052	4.063	4
205	896	15	73	57	200	1	2	29	113	470	1.942	572	2.330	5
103	553	6	31	14	59	2	9	18	57	102	414	142	570	6
584	3.157	3	11	51	207	—	—	21	66	115	431	190	715	7
478	2.277	2	6	69	265	1	4	20	62	49	204	141	541	8
417	2.178	1	3	82	315	—	—	19	53	25	94	127	465	9
445	2.075	5	24	81	336	1	4	16	54	81	322	184	740	10
294	1.806	5	20	57	214	1	3	18	50	116	439	197	726	11
281	1.289	4	18	47	163	1	4	24	87	245	1.050	321	1.322	12
445	2.732	6	30	71	290	—	—	20	63	63	236	160	619	13
268	1.173	—	—	28	104	—	—	10	30	81	307	119	441	14
312	1.507	7	30	44	174	—	—	14	49	49	198	114	451	15
270	1.464	1	3	50	200	—	—	20	52	55	205	126	460	16
848	5.164	6	28	110	430	—	—	45	156	290	1.217	451	1.831	17
421	2.081	3	12	47	182	—	—	15	53	47	189	112	436	18
99	399	7	34	29	132	—	—	17	62	169	674	222	902	19
251	1.790	2	10	39	174	—	—	14	39	39	149	94	372	20
308	1.715	1	2	31	112	—	—	10	32	99	412	141	558	21
1.398	8.063	45	177	363	1.406	8	29	301	1.016	2.002	7.816	2.719	10.444	22
1.993	11.684	109	419	604	2.208	13	47	704	2.432	1.178	4.349	2.608	9.455	23
388	1.712	2	9	58	214	—	—	12	42	57	206	129	471	24
238	1.394	1	5	16	58	—	—	9	41	4	15	30	119	25
191	841	1	4	23	92	—	—	9	18	18	83	51	197	26
53	233	—	—	4	13	—	—	2	2	20	91	26	106	27
144	796	10	42	27	99	—	—	10	31	63	246	110	418	28
316	1.780	6	23	61	240	—	—	37	112	256	979	360	1.354	29
623	4.297	1	4	73	324	—	—	29	90	44	178	147	596	30
628	2.767	2	10	57	228	—	—	29	100	332	1.323	420	1.661	31
1.754	8.204	358	1.451	1.799	6.606	47	195	3.150	11.088	12.353	45.975	17.707	65.315	32
15.952	86.556	649	2.658	4.437	16.720	75	297	4.801	16.673	19.520	74.179	29.482	110.527	

TAV. 9 — Abitazioni, altri alloggi e relativi abitanti. Abitazioni e relative stanze, per titolo di godimento

N. d'ordine	COMUNI	ABITAZIONI OCCUPATE									ABITAZIONI NON OCCUPATE						ALTRI ALLOGGI OCCUPATI (a)		
		TOTALE				Proprietà e usufrutto			Affitto		TOTALE		Proprietà e usufrutto		Affitto		N	abitanti	
		N	stanze		abitanti	N	stanze	abitanti	N	stanze	abitanti	N	stanze	N	stanze	N			stanze
			N	adibite esclusivam. altro uso															
1	Acquasparta . . . . .	1.108	3.942	28	5.373	581	2.187	2.516	238	661	925	81	279	71	253	7	16	—	—
2	Allerona . . . . .	435	1.999	350	2.468	182	856	816	70	204	272	26	137	24	130	1	4	—	—
3	Alviano . . . . .	368	1.123	5	1.592	241	756	950	60	151	227	16	47	16	47	—	—	—	—
4	Amèlia . . . . .	2.511	9.196	248	11.678	958	3.789	3.852	732	2.128	2.707	177	766	159	711	12	32	10	27
5	Arrone . . . . .	862	2.711	46	3.627	538	1.817	2.336	253	682	1.000	138	333	92	222	40	94	2	2
6	Attigliano . . . . .	321	1.150	23	1.431	166	666	673	81	229	305	21	54	20	50	—	—	1	1
7	Baschi . . . . .	893	3.305	28	4.256	497	1.920	2.012	135	353	485	63	202	58	187	4	12	—	—
8	Calvi dell'Ùmbria . . . . .	729	2.610	27	3.260	400	1.511	1.682	137	395	478	157	511	136	458	8	26	3	11
9	Castel Giòrgio . . . . .	608	2.653	175	2.845	308	1.389	1.179	122	338	418	32	120	32	120	—	—	1	1
10	Castel Viscardo . . . . .	682	2.691	135	3.015	486	1.971	2.067	118	336	417	56	187	51	172	3	9	2	4
11	Fabro . . . . .	557	2.550	412	2.779	286	1.266	1.181	118	336	417	54	177	50	168	3	5	1	1
12	Ferentillo . . . . .	680	2.778	5	2.921	446	1.996	1.979	154	464	608	38	150	35	134	2	8	4	6
13	Ficulle . . . . .	674	2.938	306	3.605	249	1.142	1.015	111	326	417	46	196	43	185	1	4	1	1
14	Giove . . . . .	449	1.399	48	1.785	261	841	906	89	221	320	54	142	53	139	—	—	1	5
15	Guardea . . . . .	529	2.473	681	2.333	372	1.775	1.527	64	196	228	24	136	23	133	1	3	4	7
16	Lugnano in Teverina . . . . .	452	2.166	474	2.094	192	938	751	120	404	454	38	232	32	214	4	11	1	2
17	Montecastrilli . . . . .	1.449	6.477	265	7.624	842	3.858	3.976	225	648	889	139	501	126	458	6	18	4	9
18	Montècchio . . . . .	636	2.262	32	2.904	425	1.517	1.721	77	221	284	73	238	71	235	1	2	1	3
19	Montefranco . . . . .	343	1.249	52	1.422	192	788	820	102	287	398	26	95	22	85	3	8	—	—
20	Montegabbione . . . . .	400	1.656	1	2.362	117	534	496	105	294	420	39	131	30	111	4	7	—	—
21	Monteleone d'Orvieto . . . . .	546	2.247	124	2.561	215	969	819	129	394	478	35	187	34	185	—	—	—	—
22	Narni . . . . .	4.413	16.480	815	20.342	1.704	6.848	7.279	1.666	4.936	6.486	240	1.038	218	973	16	48	78	209
23	Orvieto . . . . .	4.972	20.076	482	23.664	1.451	6.733	5.950	2.050	6.850	7.980	206	983	185	912	11	39	79	242
24	Otricoli . . . . .	571	2.079	287	2.324	333	1.278	1.308	119	294	394	63	198	55	179	4	8	—	—
25	Parrano . . . . .	295	1.279	99	1.727	122	558	583	31	87	125	21	108	20	104	—	—	—	—
26	Penna in Teverina . . . . .	270	872	3	1.114	173	551	645	30	78	102	39	148	33	130	3	11	2	9
27	Polino . . . . .	96	267	—	422	81	228	351	14	38	70	13	41	12	38	1	3	1	2
28	Porano . . . . .	309	1.332	153	1.408	121	561	474	80	253	289	18	130	16	125	2	5	2	3
29	San Gèmini . . . . .	748	2.675	260	3.455	263	976	1.033	245	587	907	84	118	24	87	7	19	1	1
30	San Venanzo . . . . .	842	4.433	654	5.195	242	1.235	1.066	151	486	570	28	167	20	145	5	14	1	1
31	Stroncone . . . . .	1.145	3.902	427	4.741	812	2.964	3.373	215	551	806	160	445	157	442	3	3	14	35
32	Terni . . . . .	20.060	59.338	536	81.147	6.481	21.916	26.400	11.270	31.106	44.706	494	1.716	412	1.467	65	201	693	2.099
	<b>Provincia . . . . .</b>	<b>48.953</b>	<b>172.308</b>	<b>7.181</b>	<b>217.474</b>	<b>19.737</b>	<b>76.334</b>	<b>81.736</b>	<b>19.111</b>	<b>54.534</b>	<b>74.577</b>	<b>2.649</b>	<b>9.913</b>	<b>2.330</b>	<b>8.999</b>	<b>217</b>	<b>610</b>	<b>907</b>	<b>2.681</b>

(a) Grotte, baracche, cantine, magazzini, negozi, uffici, locali di scuole e caserme, archi di mura e di ponti, carrozzoni ambulanti, ecc.

TAV. 10 — Abitazioni occupate e non occupate, per servizio installato

N. d'or- dine	C O M U N I	TOTALE ABITAZIONI E ALTRI ALLOGGI	A B I T A Z I O N I F O R N I T E D I								A B I T A Z I O N I S F O R N I T E D I		
			cucina	acqua potabile			latrina		bagno	impianto fisso di		acqua potabile e latrina	qualsiasi servizio
				di acquedotto		di pozzo	interna	esterna		illuminaz. elettrica	gas per cucina		
				interna	esterna								
1	Acquasparta . . . . .	1.189	1.187	251	58	122	377	68	54	942	—	603	—
2	Allerona . . . . .	461	460	35	80	135	67	53	10	256	—	163	—
3	Alviano . . . . .	384	384	1	1	126	33	32	1	234	—	227	—
4	Amèlia . . . . .	2.698	2.687	28	14	546	807	402	96	2.090	—	1.125	—
5	Arrone . . . . .	1.002	981	96	26	15	158	60	12	921	—	739	7
6	Attigliano . . . . .	343	341	86	20	67	103	6	8	256	—	144	—
7	Baschi . . . . .	956	956	55	—	39	73	35	7	595	—	805	—
8	Calvi dell'Ùmbria . . . . .	889	885	—	—	389	102	57	14	601	—	448	—
9	Castel Giòrgio . . . . .	641	639	49	7	143	65	24	5	503	—	419	—
10	Castel Viscardo . . . . .	740	738	177	15	41	179	68	14	672	—	428	—
11	Fabro . . . . .	612	610	102	256	146	136	48	24	409	—	93	—
12	Ferentillo . . . . .	722	718	37	39	7	78	29	12	425	—	566	—
13	Ficulle . . . . .	721	718	123	42	407	184	228	4	379	—	78	—
14	Giove . . . . .	504	503	63	12	17	139	28	10	336	—	313	—
15	Guardea . . . . .	557	553	—	—	381	62	291	7	436	—	158	—
16	Lugnano in Teverina . . . . .	491	486	—	—	109	94	24	10	371	—	315	3
17	Montecastrilli . . . . .	1.592	1.586	107	86	238	222	61	28	1.072	—	1.024	1
18	Montècchio . . . . .	710	708	1	—	31	83	26	9	481	—	573	1
19	Montefranco . . . . .	369	368	66	7	13	127	20	8	332	—	208	1
20	Montegabbione . . . . .	439	438	66	15	45	124	14	20	244	—	239	1
21	Monteleone d'Orvieto . . . . .	581	580	57	53	80	161	62	12	390	—	302	—
22	Narni . . . . .	4.731	4.634	1.760	1.038	1.672	1.808	1.079	431	4.119	—	129	—
23	Orvieto . . . . .	5.257	5.161	2.254	320	909	2.214	936	613	3.932	—	1.224	—
24	Otricoli . . . . .	634	623	—	—	262	66	45	6	503	—	329	1
25	Parrano . . . . .	316	316	10	—	6	51	8	6	141	—	254	—
26	Penna in Teverina . . . . .	311	309	27	5	14	70	66	3	273	—	159	—
27	Polino . . . . .	110	109	12	—	—	13	3	—	102	—	93	—
28	Porano . . . . .	329	326	46	3	59	84	18	14	270	—	175	—
29	San Gèmini . . . . .	783	779	272	57	157	311	84	47	553	—	209	—
30	San Venanzo . . . . .	871	869	111	64	131	140	28	26	355	—	519	—
31	Stroncone . . . . .	1.319	1.290	110	25	288	117	76	3	1.143	—	835	9
32	Terni . . . . .	21.247	20.432	10.033	1.272	2.360	9.805	6.512	4.153	19.922	2.277	3.078	9
	<b>Provincia . . .</b>	<b>52.509</b>	<b>51.384</b>	<b>16.035</b>	<b>3.515</b>	<b>8.955</b>	<b>18.053</b>	<b>10.491</b>	<b>5.667</b>	<b>43.258</b>	<b>2.277</b>	<b>15.974</b>	<b>33</b>

