

ISTITUTO CENTRALE DI STATISTICA
10° CENSIMENTO GENERALE DELLA POPOLAZIONE
15 OTTOBRE 1961

VOLUME III
DATI SOMMARI PER COMUNE

FASCICOLO 84

PROVINCIA DI AGRIGENTO



ROMA - 1965

Faint, illegible text, possibly bleed-through from the reverse side of the page.



I N D I C E

CARTA PLANIMETRICA

AVVERTENZE.	<i>Pag.</i> 5
TAVOLA 1 - Superficie territoriale e densità - Popolazione residente e presente per sesso; popolazione residente per specie di località abitata; popolazione residente temporaneamente assente per luogo di presenza	» 12
TAVOLA 2 - Altitudine e popolazione residente dei comuni, delle frazioni geografiche e delle località abitate	» 14
TAVOLA 3 - Popolazione residente per sesso e stato civile	» 18
TAVOLA 4 - Popolazione residente per sesso e classe di età	» 19
TAVOLA 5 - Popolazione residente in età da 6 anni in poi per sesso e grado di istruzione.	» 22
TAVOLA 6 - Popolazione residente in età da 10 anni in poi attiva e non attiva per sesso: attiva per ramo di attività economica; non attiva per condizione non professionale	» 24
TAVOLA 7 - Popolazione residente attiva in condizione professionale per sesso, settore di attività economica e posizione nella professione	» 26
TAVOLA 8 - Famiglie residenti per ramo di attività economica o condizione non professionale del capo famiglia	» 30
TAVOLA 9 - Famiglie residenti con il capo famiglia in condizione professionale, per settore di attività economica e posizione nella professione del capo famiglia	» 32
TAVOLA 10 - Abitazioni occupate e non occupate per titolo di godimento.	» 36
TAVOLA 11 - Abitazioni occupate e non occupate per servizio installato	» 38

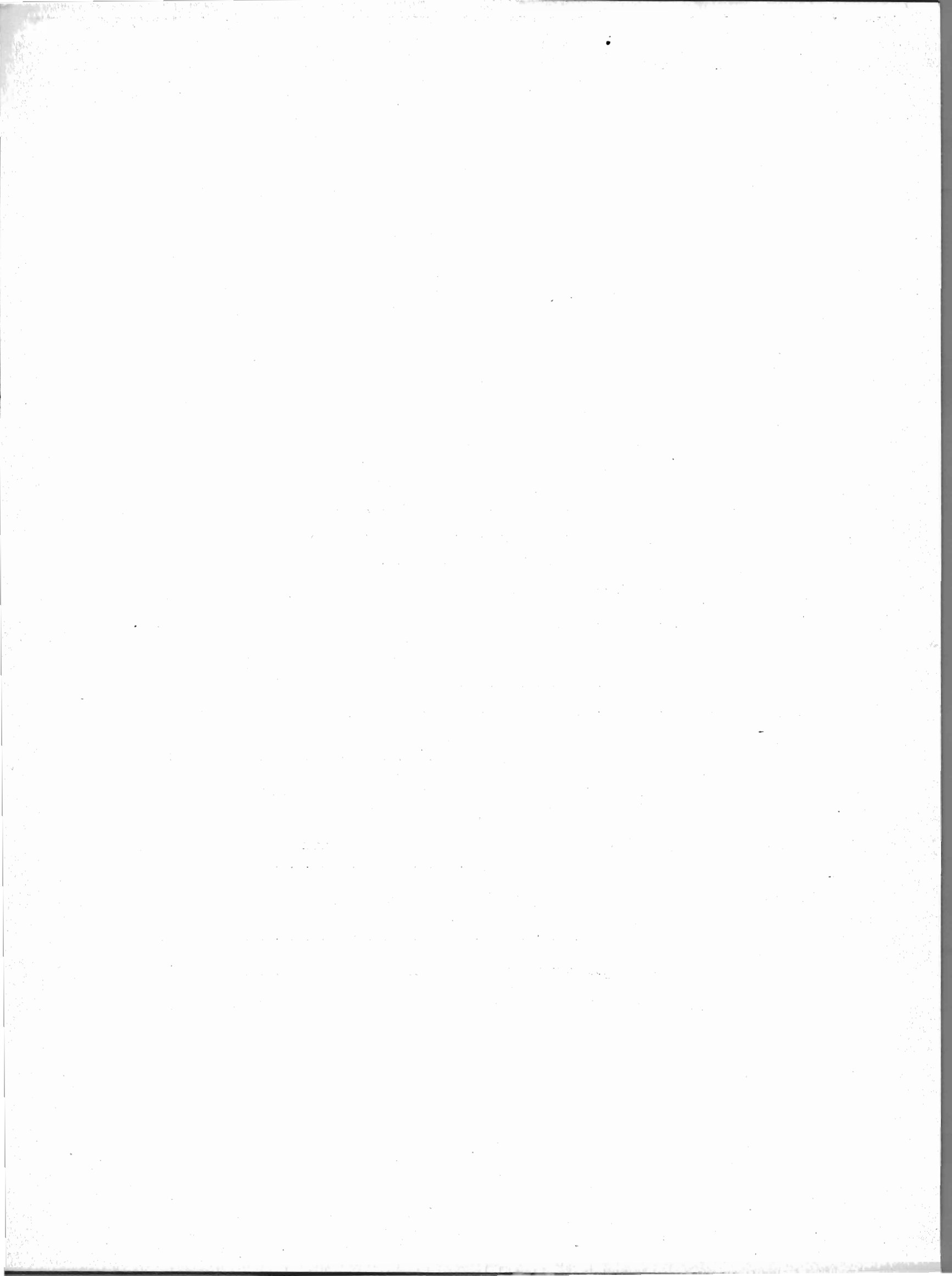

AVVERTENZE

Nelle avvertenze che seguono sono illustrati i caratteri ai quali si riferiscono i dati riportati nel presente volume, allo scopo di assicurare una esatta interpretazione dei dati stessi.

Per una conoscenza più completa delle modalità tecniche seguite per l'esecuzione del censimento, vedasi il fascicolo dell'Istituto Centrale di Statistica « Disposizioni e istruzioni per il 10° Censimento della popolazione e il 4° Censimento dell'industria e del commercio, 15-16 ottobre 1961 », Metodi e Norme, Numero speciale.

1. - **Circoscrizioni territoriali** — La denominazione e le circoscrizioni territoriali dei comuni e della provincia fanno riferimento alla situazione esistente alla data del 15 ottobre 1961.

2. - **Frazioni geografiche e località abitate** — Le frazioni geografiche e le località abitate di ciascun comune (Tavv. 1 e 2) sono quelle individuate e delimitate sul piano topografico formato dai comuni stessi con le tavolette al 25.000 dell'Istituto Geografico Militare e approvato dall'Istituto Centrale di Statistica (1).

A) **FRAZIONE GEOGRAFICA** — Quota parte di territorio comunale comprendente di norma un centro abitato, nonchè nuclei abitati e case sparse gravitanti sul centro. Sono considerate, inoltre, frazioni geografiche a sè stanti, anche se disabitate:

- a) le isole amministrative, cioè le parti di territorio comunale separate da quella comprendente la casa comunale dal territorio di altro o di altri comuni, e le isole marittime e lacuali;
- b) le zone di territorio comprendenti nuclei o case sparse gravitanti su centri abitati di altri comuni;
- c) le zone di territorio di alta montagna completamente disabitate, le paludi, gli acquitrini e i laghi appartenenti ad un solo comune, purchè di una certa ampiezza;
- d) la parte di lago spettante a ciascun comune, qualora il lago risulti diviso tra più comuni;
- e) le zone di territorio in contestazione tra due o più comuni.

B) **LOCALITÀ ABITATE** — Aggregati più o meno grandi di case che, ai fini dell'insediamento della popolazione, si distinguono in: « *centro abitato* », « *nucleo abitato* », « *case sparse* ».

— *Centro abitato* — Aggregato di case contigue o vicine con interposte strade, piazze e simili, o comunque brevi soluzioni di continuità, caratterizzato dall'esistenza di servizi od esercizi pubblici determinanti un luogo di raccolta ove sogliono concorrere anche gli abitanti dei luoghi vicini, per ragioni di culto, istruzione, affari, approvvigionamenti e simili.

Sono considerati « *centri abitati temporanei* » le località turistiche, di cura e di villeggiatura non abitate continuativamente, aventi però, nel periodo di attività stagionale, i requisiti di centro abitato.

I centri che comprendono la casa comunale sono contrassegnati con asterisco.

— *Nucleo abitato* — Aggregato di case, con almeno cinque famiglie, privo del luogo di raccolta che caratterizza il centro abitato. Il carattere di nucleo abitato è, inoltre, riconosciuto:

a) al gruppo, anche minimo, di case vicine tra loro, situate in zona montana, quando vi abitino almeno due famiglie e le condizioni della viabilità siano tali da rendere difficili e comunque non frequenti i rapporti con le altre località abitate;

b) all'aggregato di case (dirute o non dirute) in zona montana, già sede di popolazione e, alla data di censimento, disabitato per il noto fenomeno dello spopolamento montano;

(1) Le istruzioni per la formazione del piano topografico sono riportate in allegato al fascicolo dell'Istituto Centrale di Statistica « Anagrafe della popolazione », Metodi e Norme, Serie B, n. 3, marzo 1958.

c) ai fabbricati di aziende agricole e zootecniche (cascine, fattorie, masserie, ecc.), anche se costituiti da un solo edificio, purchè il numero delle famiglie in esso abitanti non sia inferiore a cinque;

d) ai conventi, alle case di cura, alle colonie climatiche e sanatoriali, agli orfanotrofi, alle case di correzione, alle scuole-convitto situati in aperta campagna;

e) agli edifici distanti da centri e nuclei abitati, con servizi od esercizi pubblici (stazione ferroviaria, centrale idroelettrica, spaccio, chiesa, ecc.), purchè negli stessi o nelle eventuali case prossime, da comprendere nel nucleo, abitino almeno due famiglie.

— *Case sparse* — Case disseminate per la campagna o situate lungo strade, e tali da non poter costituire nemmeno un nucleo abitato.

I centri e i nuclei abitati possono risultare costituiti da case situate nel territorio di due o più comuni confinanti; tale particolarità è posta in evidenza con apposita nota in calce alla Tav. 2.

3. - Famiglia - Convivenza — Ai fini del censimento per *famiglia* s'intende un insieme di persone legate da vincoli di matrimonio, parentela, affinità, adozione, affiliazione, tutela o da vincoli affettivi, coabitanti ed aventi dimora abituale nello stesso comune, che normalmente provvedono al soddisfacimento dei loro bisogni mediante la messa in comune di tutto o parte del reddito di lavoro o patrimoniale da esse percepito.

La famiglia può essere costituita anche da una sola persona la quale provvede in tutto o in parte con i propri mezzi al soddisfacimento dei bisogni individuali.

Sono considerate facenti parte della famiglia, come membri aggregati di essa, anche le persone di servizio e le altre persone addette al governo della casa, dei bambini, ecc., nonchè le altre persone che, a qualsiasi titolo, convivono abitualmente con la famiglia stessa.

Si considera *capo famiglia* chi esercita la patria potestà, la tutela o chi ha l'amministrazione e la cura degli interessi della famiglia.

Ai fini del censimento per *convivenza* s'intende un insieme di persone che, senza essere legate da vincoli di matrimonio, parentela, affinità e simili, conducono vita comune per motivi religiosi, di cura, di assistenza, militari, di pena e simili.

Sono considerate facenti parte della convivenza anche le persone addette alla convivenza stessa per ragioni d'impiego o di lavoro e che vi vivono abitualmente, purchè non costituiscano famiglia a sè stante.

4. - Popolazione residente — La popolazione residente di ciascun comune è costituita: a) dalle persone aventi dimora abituale nel comune ed ivi presenti alla data del censimento; b) dalle persone aventi anch'esse dimora abituale nel comune, ma che alla data del censimento risultavano assenti per uno dei seguenti motivi: servizio militare di leva, di richiamo alle armi, di volontariato; istruzione, rieducazione, noviziato religioso; baliatico per un periodo non superiore ai due anni; ricovero in istituti di cura per un periodo non superiore ai due anni, esclusi i ricoveri in istituti psichiatrici in base a provvedimenti di «ricovero definitivo»; detenzione in attesa di giudizio o condanna inferiore a 5 anni; affari, turismo, breve cura e simili; servizio statale all'estero; missione fuori sede; lavori stagionali e comunque temporanei; imbarco su navi della Marina militare o mercantile.

5. - Popolazione presente — La popolazione presente di ciascun comune è costituita: a) dalle persone presenti nel comune alla data del censimento ed aventi in esso dimora abituale; b) dalle persone presenti nel comune alla data del censimento, ma aventi dimora abituale in altro comune o all'estero.

6. - Età — L'età è computata in anni di vita. Così ad esempio:

fino a 6 anni: dalla nascita fino al 6° anno compiuto (cioè fino al 6° compleanno);

da 6 a 14 anni: dal 6° anno compiuto fino al 14° anno compiuto (cioè fino al 14° compleanno).

7. - Grado d'istruzione — Si riferisce al più alto titolo di studio conseguito in qualsiasi scuola (pubblica o privata, italiana o straniera, anche all'estero) e non alla più alta classe o al più alto corso frequentato con successo.

Laureati — Coloro che, avendo seguito un corso completo di studi universitari (della durata minima di quattro anni), hanno conseguito un diploma di laurea.

Diplomati – Coloro che hanno conseguito un diploma di maturità o di abilitazione di scuola media superiore (maturità classica, scientifica, artistica, abilitazione magistrale, abilitazione tecnica, ecc.) che consenta l'accesso ad una o più facoltà universitarie o che abbia fine a se stesso (diploma di ostetricia, diploma di conservatorio di musica o d'istituto d'arte, ecc.).

Nella categoria di diplomati « *altri e non specificati* » sono comprese anche le persone che hanno conseguito un'abilitazione specifica dopo un corso di studi universitari della durata inferiore a quattro anni (diploma di statistica, di vigilanza alle scuole elementari, ecc.).

Forniti di licenza di scuola media inferiore – Coloro che hanno conseguito una licenza di scuola media inferiore che consenta l'accesso alle scuole medie superiori (licenza di scuola media, licenza ginnasiale, licenza d'istituto tecnico inferiore, licenza magistrale inferiore, ecc.) o a determinate scuole tecniche o professionali (licenza d'avviamento professionale, licenza di scuola d'arte o d'istituto d'arte).

Forniti di titolo di studio di scuola elementare – Coloro che hanno conseguito la licenza elementare o il certificato rilasciato da un corso di scuola popolare di tipo C (assimilabile alla licenza elementare). In tale gruppo sono comprese anche le persone che hanno conseguito il certificato di proscioglimento (o il certificato di un corso di scuola popolare di tipo B) anteriormente all'entrata in vigore del D. P. R. 14 giugno 1955, n. 503, con il quale detto certificato è stato abolito.

Alfabeti privi di titolo di studio – Coloro che hanno dichiarato di saper leggere e scrivere, ma che non hanno conseguito neanche il minimo titolo di studio di scuola elementare (certificato di proscioglimento fino all'entrata in vigore del D. P. R. 14 giugno 1955, n. 503, o licenza di scuola elementare). In tale gruppo risultano pertanto compresi anche coloro che alla data del censimento frequentavano o avevano frequentato una qualsiasi classe di scuola elementare e che non avevano conseguito neppure il certificato di proscioglimento.

Analfabeti – Coloro che hanno dichiarato di non sapere nè leggere nè scrivere o che hanno dichiarato di sapere solo leggere o solo scrivere.

8. – **Popolazione attiva e non attiva** — La *popolazione attiva* è costituita: *a*) dai censiti in età da 10 anni in poi che alla data del censimento risultavano esercitare una professione, arte o mestiere, in proprio o alle dipendenze altrui, ivi compresi i coadiuvanti; *b*) dai censiti in età da 10 anni in poi che alla data del censimento risultavano disoccupati, cioè da coloro che, avendo perduto una precedente occupazione, erano alla ricerca di una nuova occupazione; *c*) da altre categorie di censiti in età da 10 anni in poi temporaneamente impediti di esercitare una precedente professione, arte o mestiere. A quest'ultimo tipo appartengono i militari (di leva, volontari e richiamati), i ricoverati temporaneamente in luoghi di cura o assistenza, i detenuti in attesa di giudizio o condannati a pena inferiore a 5 anni; *d*) dai censiti in età da 14 anni in poi in cerca di prima occupazione.

Le categorie dei censiti di cui alle lettere *a*), *b*), *c*) costituiscono la popolazione attiva in condizione professionale.

La *popolazione non attiva* è costituita: *a*) dai censiti in condizione non professionale, in quanto scolari, studenti, donne attendenti alle cure domestiche, proprietari, benestanti, infermi o ricoverati in luoghi di cura o di assistenza a tempo indeterminato, inabili permanenti, detenuti condannati a pena di 5 anni o più, persone viventi a carico della pubblica beneficenza, mendicanti; *b*) da tutti i bambini e ragazzi in età fino a 14 anni, non altrove classificati.

Ai fini di una corretta interpretazione dei dati sulla popolazione attiva e non attiva, in relazione particolarmente ai confronti con i risultati del censimento della popolazione del 1951, è da tener presente che nel 1961 nella categoria dei censiti « *in cerca di prima occupazione* » — in armonia con i criteri adottati in campo internazionale — sono state considerate solo le persone di tale condizione in età da 14 anni in poi, mentre nel 1951 vi furono comprese anche le persone in età da 10 a 14 anni.

Inoltre, per quanto concerne gli appartenenti al clero e i religiosi, nel 1961 sono state considerate tra la popolazione attiva le persone che esercitavano un'attività di tipo civile (insegnante, medico, infermiere, ecc.), nonchè le persone che esercitavano un'attività di governo di organizzazioni ecclesiastiche (vescovo, parroco, vice parroco, ecc.); sono state comprese tra la popolazione non attiva tutte le persone che non esplicavano una delle attività sopraelencate (superiora di convento, padre guardiano, suora, frate, ecc.). Nel censimento del 1951, invece, tutti gli appartenenti al clero e i religiosi furono considerati tra la popolazione attiva.

9. - **Ramo di attività economica** — Per ramo di attività economica s'intende il campo di attività in cui viene esercitata la professione, arte o mestiere. Esso è determinato di norma in base all'attività (unica o prevalente) delle singole « unità locali » in cui il censito svolge la propria professione, arte o mestiere (ad esempio: azienda agricola, stabilimento industriale, bottega artigiana, negozio, esercizio pubblico, sede o filiale bancaria e assicurativa, ospedale, gabinetto medico, studio professionale, Ministero, Amministrazione comunale). I rami in cui si articola la classificazione delle attività economiche sono dieci (1). Essi, nelle Tavv. 7 e 9, risultano così raggruppati:

- a) *agricoltura, foreste, caccia e pesca*;
- b) *industrie*, comprendenti le industrie estrattive, manifatturiere, delle costruzioni, dell'energia elettrica, gas e acqua;
- c) *altre attività*, comprendenti il commercio, i trasporti e le comunicazioni, il credito e le assicurazioni, i servizi, la Pubblica Amministrazione.

Ai fini del confronto dei dati per ramo di attività economica (Tavv. 6 e 8) con i corrispondenti dati del 1951, è da tener presente che la classificazione delle attività economiche adottata per il censimento del 1961 comprende nel ramo dei servizi alcune attività (servizi sanitari; servizi privati per l'istruzione e la formazione professionale; enti e associazioni di carattere professionale, sindacale e politico; enti e istituzioni ecclesiastiche e religiose) che nel 1951 risultavano classificate nel ramo della Pubblica Amministrazione.

10. - **Posizione nella professione** — Per posizione nella professione s'intende la condizione della persona espletante un'attività economica in rapporto all'impresa in cui viene svolta l'attività stessa.

Nel presente volume le posizioni nella professione risultano raggruppate nel seguente modo:

IMPRENDITORI, QUADRI SUPERIORI, LIBERI PROFESSIONISTI

- a) *imprenditori*, coloro che gestiscono in conto proprio un'impresa nella quale non impiegano l'opera manuale propria o di familiari. In tale posizione sono compresi anche i conduttori non coltivatori dell'agricoltura;
- b) *appartenenti ai quadri superiori*, coloro che nella Pubblica Amministrazione o nelle grandi imprese rivestono la qualifica di direttore generale, condirettore, e simili;
- c) *liberi professionisti*, coloro che esercitano in conto proprio una professione o arte libera.

DIRIGENTI E IMPIEGATI

- a) *dirigenti*, coloro che esercitano, contro retribuzione, una funzione direttiva (tecnica o amministrativa) in un'impresa o nella Pubblica Amministrazione (esclusi i quadri superiori);
- b) *impiegati*, coloro che esercitano, contro retribuzione, una funzione esecutiva (tecnica o amministrativa) in un'impresa o nella Pubblica Amministrazione.

LAVORATORI IN PROPRIO

Coloro che gestiscono in conto proprio un'impresa nella quale impiegano l'opera manuale propria o di familiari. In tale posizione sono compresi anche i cooperatori aventi la figura di lavoratori in proprio, nonchè i coltivatori diretti, i mezzadri, e simili dell'agricoltura.

LAVORATORI DIPENDENTI

- a) *appartenenti a categorie intermedie*, coloro che nelle aziende industriali occupano una posizione intermedia tra gli impiegati e gli operai specializzati (capomastro, capo officina, capo laboratorio e simili, con mansioni esecutive);
- b) *lavoratori dipendenti*, coloro che prestano, contro retribuzione, un lavoro manuale. In tale posizione sono compresi anche i cooperatori aventi la figura di lavoratori dipendenti, nonchè i partecipanti dell'agricoltura, i lavoratori agricoli a contratto o a giornata;
- c) *lavoranti a domicilio*, coloro che lavorano a domicilio esclusivamente su commissione di imprese e non di consumatori.

COADIUVANTI

Coloro che, in quanto familiari (parenti o affini), coadiuvano una persona che trovasi nella posizione di imprenditore o di lavoratore in proprio nella conduzione di un'impresa senza avere un rapporto di impiego regolato da contratti di lavoro.

(1) ISTITUTO CENTRALE DI STATISTICA, *Classificazione delle attività economiche*, Metodi e Norme, serie C, n. 2.

11. - **Abitazione ; stanza** — Per *abitazione* s'intende un insieme di stanze e di vani accessori — o anche una sola stanza — destinato funzionalmente ad uso di abitazione, che dispone di un ingresso indipendente su strada, pianerottolo, cortile, terrazza, ballatoio e simili e che alla data del censimento era occupato da una famiglia o da più famiglie coabitanti, o era destinato ad essere occupato.

Per *stanza* s'intende un ambiente o locale facente parte di un'abitazione, che riceve aria e luce dall'esterno mediante finestra, porta od altra apertura ed ha dimensioni tali da consentire l'installazione di almeno un letto lasciando lo spazio utile per il movimento di una persona. Anche la cucina, se soddisfa alla detta definizione, ai fini del censimento viene considerata stanza.

Hanno formato altresì oggetto di rilevazione gli « *altri alloggi* » (Tav. 10), intendendosi per tali i locali non aventi requisiti di stanza (ad es. baracca, grotta e simili) oppure funzionalmente destinati ad altro uso (ad es. ufficio, magazzino e simili), che alla data del censimento risultavano occupati da una famiglia o da più famiglie coabitanti.

12. - **Titolo di godimento delle abitazioni** — Il titolo di godimento delle abitazioni fa riferimento al titolo in base al quale la famiglia dispone dell'abitazione stessa. Tra i titoli di godimento sono stati posti in evidenza (Tav. 10) la proprietà (alla quale è stato assimilato l'usufrutto) e l'affitto (compreso il subaffitto); negli « *altri titoli* » sono compresi il godimento per prestazione di servizi, l'uso gratuito, ecc. Le abitazioni a riscatto sono state considerate in proprietà.

13. - **Servizi installati** — Per quanto concerne l'acqua potabile di acquedotto e la latrina, l'espressione « *fuori dell'abitazione* » sta ad intendere che il servizio si trova o nel corpo del fabbricato che comprende l'abitazione (ballatoio, pianerottolo, ecc.) o nel cortile, giardino o orto annessi al fabbricato stesso, a disposizione dei soli occupanti dell'abitazione o del fabbricato e non del pubblico in genere.

Per l'impianto di riscaldamento è da tener presente che sono stati presi in considerazione: *a*) l'impianto di riscaldamento centrale, vale a dire l'impianto fisso che ha la caldaia o le caldaie in un locale non di abitazione e che fornisce il riscaldamento a più abitazioni comprese in uno o più fabbricati; *b*) l'impianto di riscaldamento autonomo, vale a dire l'impianto fisso che ha la caldaia in un vano dell'abitazione e che fornisce il riscaldamento alla stessa abitazione o, in casi eccezionali, anche ad altra abitazione confinante. Non hanno formato oggetto di rilevazione le apparecchiature con stufe, camini, ecc., anche se mediante esse si provvede al riscaldamento dell'intera abitazione.

Avvertenze particolari — I dati sulla superficie territoriale dei comuni (Tav. 1) sono stati forniti dagli Uffici Tecnici Erariali; le eventuali zone di territorio in contestazione tra due o più comuni risultano comprese, ai fini del censimento, nella circoscrizione di uno di tali comuni, come posto in evidenza con apposita nota in calce alle Tavv. 1 e 2.

La densità della popolazione residente (Tav. 1) è data dal rapporto fra il totale della popolazione residente di ciascun comune e la superficie territoriale del comune stesso espressa in km.²

Nella Tav. 2 per i comuni e le frazioni geografiche è stata indicata l'altitudine minima e massima del rispettivo territorio; l'altitudine dei centri abitati si riferisce al principale luogo di raccolta, di norma la piazza della chiesa parrocchiale, o del municipio, o del mercato, ecc.; l'altitudine dei nuclei abitati fa riferimento ad un punto intermedio del terreno su cui sorgono le case dei nuclei stessi.

Per quanto concerne, infine, la Tav. 11, è da tener presente che, con riferimento ai servizi indicati, le abitazioni risultano ripetute tante volte quanti sono i servizi in esse installati. Così ad esempio, un'abitazione fornita di acqua potabile e di latrina risulta ripetuta sia fra le abitazioni fornite di acqua potabile, sia fra le abitazioni fornite di latrina.

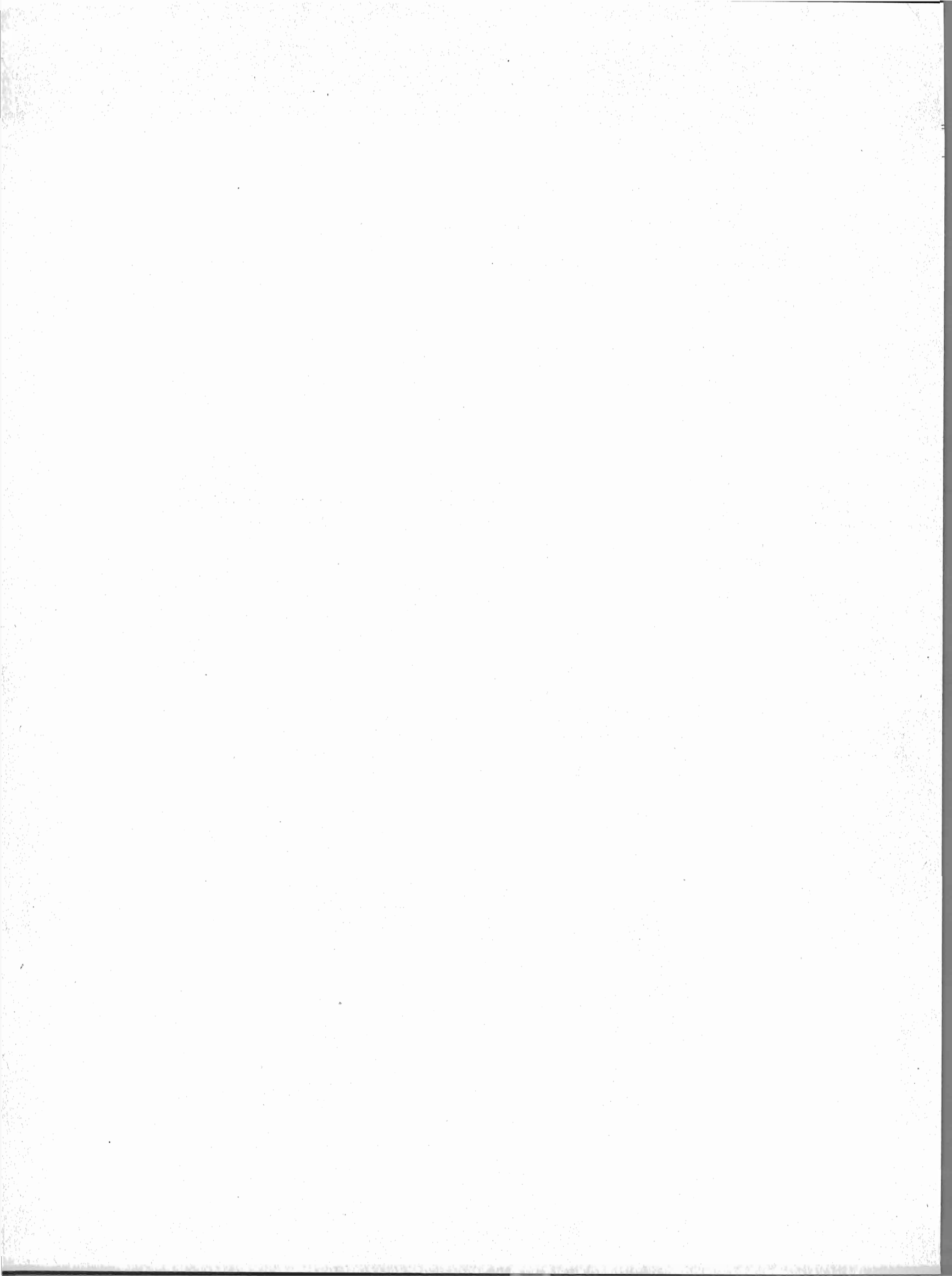

TAVOLE

TAV. I — Superficie territoriale e densità - Popolazione residente e presente per sesso; popolazione

C O M U N I	SUPERFICIE TERRITO- RIALE	DENSITÀ	P O P O L A Z I O N E								
			nei centri		nei nuclei		nelle case sparse		Totale		
			MF	M	MF	M	MF	M	M	F	MF
km ²	ab/km ²										
1. Agrigento. (a)	244,57	196	44.922	21.928	1.186	593	1.811	995	23.516	24.403	47.919
2. Alessàndria della Rocca	61,93	94	5.791	2.946	14	14	15	7	2.967	2.853	5.820
3. Aragona	(b) 74,53	170	12.343	6.050	136	64	210	118	6.232	6.457	12.689
4. Bivona	88,60	60	5.250	2.563	18	6	19	10	2.579	2.708	5.287
5. Bùrgio	42,22	113	4.759	2.385	—	—	4	3	2.388	2.375	4.763
6. Calamònci	32,57	55	1.779	912	10	7	—	—	919	870	1.789
7. Caltabellotta	123,58	56	6.890	3.404	—	—	4	3	3.407	3.487	6.894
8. Camastra	16,28	166	2.697	1.366	—	—	10	6	1.372	1.335	2.707
9. Cammarata	192,03	44	7.903	3.988	177	86	297	153	4.227	4.150	8.377
10. Campobello di Licata	79,78	150	11.776	5.853	78	35	74	35	5.923	6.005	11.928
11. Canicattì	(c) 91,42	332	29.613	14.626	177	90	562	288	15.004	15.348	30.352
12. Casteltèrmini	99,51	125	11.947	5.943	160	94	357	199	6.236	6.228	12.464
13. Castrofilippo	(d) 17,96	263	4.715	2.316	—	—	15	6	2.322	2.408	4.730
14. Cattòlica Eraclea	62,13	143	8.855	4.420	—	—	22	12	4.432	4.445	8.877
15. Cianciana	37,70	205	7.723	3.841	—	—	17	11	3.852	3.888	7.740
16. Comitini	(e) 21,69	76	1.581	764	7	5	54	23	792	850	1.642
17. Favara	(f) 81,02	344	27.705	14.018	—	—	204	114	14.132	13.777	27.909
18. Grotte	(g) 23,86	375	8.823	4.332	—	—	135	79	4.411	4.547	8.958
19. Jòppolo Giancàxio	19,10	102	1.936	902	—	—	11	6	908	1.039	1.947
20. Lampedusa e Linosa	25,48	189	4.563	2.309	88	47	160	82	2.438	2.373	4.811
21. Licata	178,91	216	38.222	19.515	93	44	340	181	19.740	18.915	38.655
22. Lucca Sicula	18,41	177	3.260	1.608	—	—	2	1	1.609	1.653	3.262
23. Menfi	113,21	110	12.456	6.157	—	—	36	19	6.176	6.316	12.492
24. Montallegro	27,35	130	3.513	1.796	6	6	29	14	1.816	1.732	3.548
25. Montevago	32,46	93	2.978	1.535	—	—	30	15	1.550	1.458	3.008
26. Naro	207,50	69	14.295	6.967	42	36	55	31	7.034	7.358	14.392
27. Palma di Montechiaro	76,36	269	20.458	10.377	—	—	59	30	10.407	10.110	20.517
28. Porto Empèdocle	23,99	694	16.110	8.228	—	—	539	286	8.514	8.135	16.649
29. Racalmuto	68,31	165	11.122	5.482	—	—	171	88	5.570	5.723	11.293
30. Raffadali	22,19	570	12.574	6.152	—	—	69	38	6.190	6.453	12.643
31. Ravanusa	50,70	296	14.988	7.515	—	—	9	4	7.519	7.478	14.997
32. Realmonte	(h) 20,41	207	4.144	2.078	28	12	45	24	2.114	2.103	4.217
33. Ribera	118,67	156	18.496	9.345	—	—	51	29	9.374	9.173	18.547
34. Sambuca di Sicilia	95,88	80	7.662	3.776	4	4	13	6	3.786	3.893	7.679
35. San Biàgio Platani	42,41	120	5.050	2.533	—	—	22	14	2.547	2.525	5.072
36. San Giovanni Gèmini	26,30	295	7.731	3.865	—	—	21	13	3.878	3.874	7.752
37. Santa Elisabetta	(i) 16,07	230	3.683	1.850	—	—	8	5	1.855	1.836	3.691
38. Santa Margherita di Bèlice	67,06	116	7.723	3.786	—	—	88	49	3.835	3.976	7.811
39. Sant'Àngelo Muxaro	64,55	40	2.539	1.289	—	—	36	17	1.306	1.269	2.575
40. Santo Stèfano Quisquina	85,92	75	6.454	3.245	2	2	29	17	3.264	3.221	6.485
41. Sciacca	191,01	164	27.668	13.842	163	90	3.534	1.898	15.830	15.535	31.365
42. Siculiana	(l) 40,58	159	6.343	3.144	70	38	31	17	3.199	3.245	6.444
43. Villafranca Sicula	17,68	127	2.248	1.118	—	—	—	—	1.118	1.130	2.248
PROVINCIA	3.041,89	155	461.288	230.069	2.459	1.273	9.198	4.946	236.288	236.657	472.945

(a) Vedi comuni di Aragona, Canicattì, Castrofilippo, Comitini, Favara, Grotte, Realmonte, Santa Elisabetta, Siculiana per territori in contestazione. — (b) Di cui circa Km.² 33,83 per territorio con il comune di Agrigento. — (c) Di cui circa Km.² 2,69 per territorio in contestazione con il comune di Agrigento. — (d) Di cui circa Km.² 32,00 per territorio in contestazione con il comune di Agrigento. — (e) Di cui circa Km.² 7,60 per territorio in contestazione con il comune di Agrigento. — (f) Di cui circa Km.² 15,32 per territori in contestazione con il comune di Agrigento.

residente per specie di località abitata; popolazione residente temporaneamente assente per luogo di presenza

RESIDENTE											POPOLAZIONE PRESENTE		
temporaneamente assente													
in altri comuni				all'estero				Totale					
Totale		per motivi di lavoro		Totale		per motivi di lavoro							
MF	M	MF	M	MF	M	MF	M	M	F	MF	M	F	MF
919	671	289	258	539	494	480	474	1.165	293	1.458	23.248	24.658	47.906
116	98	36	36	191	167	168	164	265	42	307	2.775	2.862	5.637
264	201	64	53	603	584	576	574	785	82	867	5.484	6.390	11.874
180	113	49	42	55	49	46	45	162	73	235	2.550	2.726	5.276
205	153	51	49	79	72	65	65	225	59	284	2.173	2.320	4.493
69	48	8	7	106	75	82	67	123	52	175	801	825	1.626
239	161	43	41	173	129	127	118	290	122	412	3.134	3.381	6.515
118	87	52	50	142	134	118	116	221	39	260	1.156	1.301	2.457
269	184	92	85	66	50	48	46	234	101	335	4.071	4.096	8.167
488	332	94	86	265	244	237	232	576	177	753	5.362	5.855	11.217
500	359	131	116	1.203	968	917	873	1.327	376	1.703	13.896	15.126	29.022
286	191	65	62	455	409	397	393	600	141	741	5.654	6.108	11.762
64	33	14	7	200	168	165	155	201	63	264	2.129	2.356	4.485
250	189	101	93	247	236	236	234	425	72	497	4.055	4.407	8.462
227	162	86	79	1.623	966	703	691	1.128	722	1.850	2.730	3.171	5.901
36	26	6	6	114	107	107	107	133	17	150	660	834	1.494
507	354	113	100	1.803	1.725	1.681	1.674	2.079	231	2.310	12.230	13.590	25.820
141	95	29	24	1.402	929	777	759	1.024	519	1.543	3.422	4.052	7.474
101	53	7	3	104	102	101	101	155	50	205	767	1.006	1.773
214	137	33	31	231	227	222	222	364	81	445	2.634	2.307	4.941
1.020	718	289	272	1.304	1.183	1.138	1.123	1.901	423	2.324	17.988	18.606	36.594
132	81	20	19	43	36	33	33	117	58	175	1.498	1.597	3.095
411	289	101	93	645	440	476	401	729	327	1.056	5.517	6.035	11.552
132	90	29	28	81	79	78	78	169	44	213	1.655	1.707	3.362
196	109	22	19	152	107	116	105	216	132	348	1.392	1.348	2.740
253	150	64	56	609	521	508	499	671	191	862	6.523	7.282	13.805
461	331	105	96	558	551	523	519	882	137	1.019	9.555	10.022	19.577
610	458	228	216	352	293	271	264	751	211	962	8.186	8.058	16.244
199	148	55	51	351	314	326	304	462	88	550	5.142	5.682	10.824
223	152	33	31	481	455	439	436	607	97	704	5.605	6.384	11.989
536	317	79	67	2.033	1.519	1.331	1.305	1.836	733	2.569	5.702	6.774	12.476
51	36	15	13	377	293	276	267	329	99	428	1.793	2.009	3.802
415	304	84	78	433	402	399	391	706	142	848	8.747	9.097	17.844
334	222	100	93	274	234	221	217	456	152	608	3.345	3.753	7.098
72	46	16	15	209	200	191	189	246	35	281	2.332	2.506	4.838
367	244	143	124	120	87	80	77	331	156	487	3.549	3.723	7.272
123	86	25	20	473	341	290	288	427	169	596	1.436	1.675	3.111
314	204	102	83	175	127	142	123	331	158	489	3.552	3.854	7.406
67	39	9	6	189	181	180	177	220	36	256	1.096	1.243	2.339
167	129	40	38	52	48	46	46	177	42	219	3.123	3.244	6.367
688	535	235	225	409	335	306	299	870	227	1.097	15.185	15.441	30.626
148	92	29	25	344	313	300	298	405	87	492	2.837	3.211	6.048
48	33	6	6	55	38	45	36	71	32	103	1.049	1.098	2.147
12.160	8.460	3.192	2.902	19.320	15.932	14.968	14.585	24.392	7.088	31.480	215.738	231.720	447.458

ritorio in contestazione con il comune di Agrigento. — (c) Di cui circa Km² 17,92 per territorio in contestazione con il comune di Agrigento. — (d) Di cui circa Km² 3,87 per territorio in contesta- di Agrigento. — (g) Di cui circa Km² 3,33 per territorio in contestazione con il comune di Agrigento. — (h) Di cui circa Km² 10,97 per territorio in contestazione con il comune di Agrigento. —

TAV. 2 — Altitudine e popolazione residente dei comuni, delle frazioni geografiche e delle località abitate

COMUNI FRAZIONI GEOGRAFICHE LOCALITÀ ABITATE	ALTI- TUDINE <i>m</i>	POPOLA- ZIONE	COMUNI FRAZIONI GEOGRAFICHE LOCALITÀ ABITATE	ALTI- TUDINE <i>m</i>	POPOLA- ZIONE	COMUNI FRAZIONI GEOGRAFICHE LOCALITÀ ABITATE	ALTI- TUDINE <i>m</i>	POPOLA- ZIONE
AGRIGENTO (a)	$\frac{674}{0}$	47.919	RANCIDITI (c)	$\frac{600}{228}$	504	STAZIONE DI MAGAZZOLO (f)	$\frac{315}{78}$	10
AGRIGENTO	$\frac{533}{0}$	46.947	Quattro Strade - Stazione di Aragona Caldare (d)	334	224	Stazione di Magazzolo (g)	101	10
Agrigento *	230	42.288	Zorba	334	136	Case sparse	—	—
Montaperto	310	1.309	Case sparse	—	144	CALTABELLOTTA	$\frac{952}{35}$	6.894
San Leone	2	374	SALTO D'ANGIÒ (c)	$\frac{426}{117}$	26	CALTABELLOTTA	$\frac{952}{135}$	5.954
Mosè	68	484	Case sparse	—	26	Caltabellotta *	800	5.950
Stazione di Agrigento	204	283	Case sparse	—	26	Case sparse	—	4
Villasetta	92	419	BIVONA	$\frac{1436}{64}$	5.287	SANT'ANNA	$\frac{470}{35}$	940
Case sparse	—	1.790	BIVONA	$\frac{1436}{64}$	5.287	Sant'Anna	362	940
GIARDINA GALLOTTI	$\frac{674}{73}$	972	Bivona *	503	5.250	Case sparse	—	—
Giardina Gallotti	323	951	I Cappuccini (b)	560	3	CAMASTRA	$\frac{564}{145}$	2.707
Case sparse	—	21	II Tracomatosario (e)	560	15	CAMASTRA	$\frac{564}{145}$	2.707
ALESSANDRIA DELLA ROCCA	$\frac{700}{60}$	5.820	Case sparse	—	19	Camastra *	340	2.697
ALESSANDRIA DELLA ROCCA	$\frac{700}{60}$	5.820	BURGIO	$\frac{1143}{141}$	4.763	Case sparse	—	10
Alessandria della Rocca *	533	5.791	BURGIO	$\frac{1143}{141}$	4.763	CAMMARATA	$\frac{1580}{220}$	8.377
Madonna della Rocca (b)	523	14	Burgio *	317	4.759	CAMMARATA	$\frac{1580}{220}$	8.377
Case sparse	—	15	Case sparse	—	4	Cammarata *	689	7.903
ARAGONA	$\frac{600}{117}$	12.689	CALAMONACI	$\frac{615}{78}$	1.789	Case Sparacia	535	24
ARAGONA	$\frac{508}{140}$	12.159	CALAMONACI	$\frac{615}{85}$	1.779	Ficuzza	630	26
Aragona *	400	12.119	Calamonaci *	307	1.779	Monte Cammarata	1512	7
Case sparse	—	40	Case sparse	—	—	Montoni	622	16
CARBONIA (c)	$\frac{490}{214}$	—	Case sparse	—	—	Salina	390	21
Case sparse	—	—	Case sparse	—	—	Stazione di Cammarata	336	49
						Tumarrano	255	34
						Case sparse	—	297

(a) Vedi comuni di Aragona, Canicatti, Castrofilippo, Comitini, Favara, Grotte, Realmonte, Santa Elisabetta e Sculliana per territorio in contestazione. — (b) Nucleo speciale: convento. — (c) Frazione speciale: territorio in contestazione con il comune di Agrigento. — (d) Centro diviso con il comune di Favara. — (e) Nucleo speciale: casa di cura. — (f) Frazione speciale: territorio gravitante sul comune di Ribera. — (g) Nucleo speciale: stazione ferroviaria.

Segue Tav. 2 — Alitudine e popolazione residente dei comuni, delle frazioni geografiche e delle località abitate

COMUNI FRAZIONI GEOGRAFICHE LOCALITÀ ABITATE	ALTI- TUDINE <i>m</i>	POPOLA- ZIONE	COMUNI FRAZIONI GEOGRAFICHE LOCALITÀ ABITATE	ALTI- TUDINE <i>m</i>	POPOLA- ZIONE	COMUNI FRAZIONI GEOGRAFICHE LOCALITÀ ABITATE	ALTI- TUDINE <i>m</i>	POPOLA- ZIONE
CAMPOBELLO DI LICATA	$\frac{383}{31}$	11.928	CASTROFILIPPO	$\frac{557}{332}$	4.730	FAVARA	$\frac{533}{20}$	27.909
CAMPOBELLO DI LICATA . . .	$\frac{383}{31}$	11.928	AZZALORA - BABILONIA TUMMI- NARO (b)	$\frac{511}{332}$	15	FAVARA	$\frac{533}{20}$	27.523
Campobello di Licata * . . .	316	11.737	Case sparse	—	15	Favara *	338	27.523
Ravanusa (a)	320	39				Case sparse	—	—
Stazione di Campobello - Ravanusa .	295	78	CASTROFILIPPO	$\frac{557}{380}$	4.715			
Case sparse	—	74	Castrofilippo *	488	4.715	PIOFFO (b)	$\frac{519}{134}$	24
			Case sparse	—	—	Case sparse	—	24
CANICATTÌ	$\frac{652}{306}$	30.352						
CANICATTÌ	$\frac{652}{306}$	30.222	CATTOLICA ERACLEA	$\frac{628}{0}$	8.877	QUATTRO STRADE	$\frac{462}{170}$	362
Canicattì *	465	29.613	CATTOLICA ERACLEA	$\frac{628}{0}$	8.877	Quattro Strade - Stazione di Aragona Caldare (d)	334	182
Bivio	515	26	Cattolica Eraclea *	220	8.855	Case sparse	—	180
Carlino	444	23	Case sparse	—	22			
Costamante	481	19						
Scala	480	27	CIANCIANA	$\frac{556}{26}$	7.740	GROTTE	$\frac{600}{140}$	8.958
Case sparse	—	514	CIANCIANA	$\frac{556}{26}$	7.740	GROTTE	$\frac{600}{140}$	8.951
			Cianciana *	390	7.723	Grotte *	516	8.823
CAZZOLA (b)	$\frac{597}{422}$	130	Case sparse	—	17	Case sparse	—	128
Casal Gerardi	523	27						
Montagna	541	35	COMITINI	$\frac{611}{150}$	1.642	RACALMARE (b)	$\frac{550}{327}$	7
Ricotta	545	20	COMITINI	$\frac{611}{150}$	1.642	Case sparse	—	7
Case sparse	—	48	Comitini *	350	1.581			
			Stazione di Comitini (c)	209	5			
CASTELTERMINI	$\frac{850}{108}$	12.464	Stazione di Comitini Zolfare (c)	426	2	JOPPOLO GIANCAXIO	$\frac{450}{105}$	1.947
CASTELTERMINI	$\frac{850}{108}$	12.464	Case sparse	—	54	JOPPOLO GIANCAXIO	$\frac{450}{105}$	1.947
Casteltermini *	554	11.947				Joppolo Giancaxio *	300	1.936
Solfare	155	160	POGGIO BLASI (b)	$\frac{378}{273}$	—	Case sparse	—	11
Case sparse	—	357	Case sparse	—	—			

(a) Centro diviso con il comune di Ravanusa. — (b) Frazione speciale: territorio in contestazione con il comune di Agrigento. — (c) Nucleo speciale: stazione ferroviaria. — (d) Centro diviso con il comune di Aragona.

Segue Tav. 2 — Alitudine e popolazione residente dei comuni, delle frazioni geografiche e delle località abitate

COMUNI FRAZIONI GEOGRAFICHE LOCALITÀ ABITATE	ALTI- TUDINE m	POPOLA- ZIONE	COMUNI FRAZIONI GEOGRAFICHE LOCALITÀ ABITATE	ALTI- TUDINE m	POPOLA- ZIONE	COMUNI FRAZIONI GEOGRAFICHE LOCALITÀ ABITATE	ALTI- TUDINE m	POPOLA- ZIONE
LAMPEDUSA E LINOSA . . .	$\frac{195}{0}$	4.811	PORTO PALO	$\frac{62}{0}$	128	PALMA DI MONTECHIARO	$\frac{428}{0}$	20.517
ISOLE (a)	$\frac{36}{0}$	—	Porto Palo	41	121	PALMA DI MONTECHIARO . . .	$\frac{428}{0}$	20.517
LAMPEDUSA	$\frac{133}{0}$	4.387	Case sparse	—	7	Marina di Palma	5	33
Lampedusa *	21	4.146				Palma di Montechiaro * . . .	165	20.425
Guitgia	4	88	MONTALLEGRO	$\frac{428}{0}$	3.548	Case sparse	—	59
Case sparse	—	153	MONTALLEGRO	$\frac{428}{0}$	3.548	PORTO EMPEDOCLE	$\frac{348}{0}$	16.649
LINOSA	$\frac{195}{0}$	424	Montallegro *	100	3.513	PORTO EMPEDOCLE	$\frac{348}{0}$	16.649
Linosa	12	417	Bovomarina (d)	73	6	Porto Empedocle *	2	16.110
Case sparse	—	7	Case sparse	—	29	Case sparse	—	539
LICATA	$\frac{469}{0}$	38.655						
LICATA	$\frac{469}{0}$	38.655	MONTEVAGO	$\frac{406}{46}$	3.008	RACALMUTO	$\frac{725}{250}$	11.293
Licata *	8	38.222	MONTEVAGO	$\frac{406}{46}$	3.008	RACALMUTO	$\frac{725}{250}$	11.293
Passarello	216	68	Montevago *	360	2.978	Racalmuto *	440	11.122
Semaforo (b)	134	4	Case sparse	—	30	Case sparse	—	171
Stazione di Favarotta (c)	130	7						
Stazione di Sant'Oliva (c)	77	14	NARO	$\frac{612}{128}$	14.392	RAFFADALI	$\frac{540}{146}$	12.643
Case sparse	—	340	FRABUSCIA - ALBIATA (e)	$\frac{453}{160}$	17	RAFFADALI	$\frac{540}{146}$	12.643
LUCCA SICULA	$\frac{664}{140}$	3.262	Case sparse	—	17	Raffadali *	420	12.574
LUCCA SICULA	$\frac{664}{140}$	3.262				Case sparse	—	69
Lucca Sicula *	513	3.260	NARO	$\frac{612}{128}$	14.375			
Case sparse	—	2	Naro *	520	14.295	RAVANUSA	$\frac{441}{44}$	14.997
MENFI	$\frac{408}{0}$	12.492	Case Gaetani (f)	380	9	RAVANUSA	$\frac{441}{44}$	14.997
MENFI	$\frac{408}{0}$	12.364	Villaggio del Fanciullo (g)	315	33	Ravanusa * (h)	320	14.988
Menfi *	119	12.335	Case sparse	—	38	Case sparse	—	9
Case sparse	—	29						

(a) Frazione speciale: isola dei Conigli e isola Lampione. — (b) Nucleo speciale: semaforo. — (c) Nucleo speciale: stazione ferroviaria. — (d) Nucleo speciale: caserma guardie di Finanza. — (e) Frazione speciale: territorio gravitante sul comune di Delia (Caltanissetta). — (f) Nucleo speciale: stazione carabinieri. — (g) Nucleo speciale: scuola. — (h) Centro che si estende nel comune di Campobello di Licata.

Segue Tav. 2 — *Altitudine e popolazione residente dei comuni, delle frazioni geografiche e delle località abitate*

COMUNI FRAZIONI GEOGRAFICHE LOCALITÀ ABITATE	ALTI- TUDINE <i>m</i>	POPOLA- ZIONE	COMUNI FRAZIONI GEOGRAFICHE LOCALITÀ ABITATE	ALTI- TUDINE <i>m</i>	POPOLA- ZIONE	COMUNI FRAZIONI GEOGRAFICHE LOCALITÀ ABITATE	ALTI- TUDINE <i>m</i>	POPOLA- ZIONE
REALMONTE	$\frac{390}{0}$	4.217	SAN BIAGIO PLATANI . . .	$\frac{699}{66}$	5.072	SANTO STEFANO QUISQUINA	$\frac{1346}{147}$	6.485
FAUMA (a)	$\frac{390}{0}$	—	SAN BIAGIO PLATANI	$\frac{699}{66}$	5.072	SANTO STEFANO QUISQUINA	$\frac{1346}{147}$	6.485
Case sparse	—	—	San Biagio Platani *	416	5.050	Santo Stefano Quisquina *	732	6.454
			Case sparse	—	22	Quisquina (b)	986	2
						Case sparse	—	29
REALMONTE	$\frac{338}{0}$	4.217	SAN GIOVANNI GEMINI . . .	$\frac{1580}{279}$	7.752	SCIACCA	$\frac{870}{0}$	31.365
Realmonite *	144	4.144	SAN GIOVANNI GEMINI	$\frac{1580}{279}$	7.752	SCIACCA	$\frac{870}{0}$	31.365
Stazione Ferroviaria	69	28	San Giovanni Gemini *	672	7.731	Sciacca *	60	27.668
Case sparse	—	45	Case sparse	—	21	Bagni Molinella (c)	30	4
						Case Genova	55	15
						Case Maurici	158	43
RIBERA	$\frac{434}{0}$	18.547	SANTA ELISABETTA	$\frac{653}{232}$	3.691	Case Pirrera	50	20
BORGO BONSIGNORE	$\frac{132}{0}$	84	CARBONIA (a)	$\frac{648}{232}$	7	Case Vetrano	189	28
Borgo Bonsignore	53	70	Case sparse	—	7	Colonia Marina (d)	3	10
Case sparse	—	14	SANTA ELISABETTA	$\frac{653}{267}$	3.684	San Calogero	386	32
			Santa Elisabetta *	498	3.683	Scuola Agraria (e)	122	11
			Case sparse	—	1	Case sparse	—	3.534
RIBERA	$\frac{434}{0}$	18.463	SANTA MARGHERITA DI BELICE	$\frac{465}{80}$	7.811	SIICULIANA	$\frac{412}{0}$	6.444
Ribera *	223	18.283	SANTA MARGHERITA DI BELICE	$\frac{465}{80}$	7.811	GAREBICI (a)	$\frac{295}{0}$	8
Seccagrande	5	143	Santa Margherita di Belice *	465	7.723	Case sparse	—	8
Case sparse	—	37	Case sparse	—	88	PANTANO (f)	$\frac{30}{0}$	—
SAMBUCA DI SICILIA	$\frac{1180}{95}$	7.679	SANT'ANGELO MUXARO	$\frac{653}{44}$	2.575	SIICULIANA	$\frac{412}{0}$	6.436
SAMBUCA DI SICILIA	$\frac{1180}{95}$	7.679	SANT'ANGELO MUXARO	$\frac{653}{44}$	2.575	Siculiana *	129	6.343
Sambuca di Sicilia *	350	7.662	Sant'Angelo Muxaro *	335	2.539	Siculiana Marina (g)	12	70
I Cappuccini (b)	299	4	Case sparse	—	36	Case sparse	—	23
Case sparse	—	13				VILLAFRANCA SICULA	$\frac{559}{90}$	2.248
						VILLAFRANCA SICULA	$\frac{559}{90}$	2.248
						Villafranca Sicula *	330	2.248
						Case sparse	—	—

(a) Frazione speciale: territorio in contestazione con il comune di Agrigento. — (b) Nucleo speciale: convento. — (c) Nucleo speciale: stabilimento termale. — (d) Nucleo speciale: colonia marina. — (e) Nucleo speciale: scuola. — (f) Frazione speciale: territorio in contestazione con il comune di Agrigento; acquirino disabitato. — (g) Nucleo speciale: centro ora spopolato.

TAV. 3 — Popolazione residente per sesso e stato civile

C O M U N I	M A S C H I				F E M M I N E				T O T A L E			
	celibi	coniugati (a)	vedovi (b)	Totale	nubili	coniu- gate (a)	vedove (b)	Totale	celibi e nubili	coniugati (a)	vedovi (b)	Totale
1. Agrigento	13.641	9.470	405	23 516	12.842	9.492	2.069	24.403	26.483	18.962	2.474	47.919
2. Alessàndria della Rocca	1.481	1.406	80	2 967	1.187	1.400	266	2.853	2 668	2.806	346	5.820
3. Aragona	3.649	2.476	107	6.232	3.370	2 508	579	6.457	7.019	4.984	686	12.689
4. Bivona	1.323	1.192	64	2 579	1.252	1 206	250	2.708	2.575	2.398	314	5.287
5. Bùrgio	1.287	1.036	65	2 388	1.062	1.043	270	2.375	2 349	2 079	335	4.763
6. Calamònci	469	428	22	919	360	426	84	870	829	854	106	1.789
7. Caltabellotta	1.682	1.641	84	3.407	1.503	1.654	330	3.487	3.185	3.295	414	6.894
8. Camastra	675	651	46	1.372	575	648	112	1.335	1.250	1.299	158	2.707
9. Cammarata	2.396	1.725	106	4.227	2.113	1.731	306	4.150	4.509	3.456	412	8.377
10. Campobello di Licata	3.271	2 519	133	5 923	2 984	2.524	497	6.005	6.255	5.043	630	11.928
11. Canicattì	8.634	6 021	349	15 004	7.766	6 042	1.540	15.348	16.400	12.063	1.889	30.352
12. Casteltèrmini	3.509	2 596	131	6 236	3.094	2 602	532	6.228	6.603	5.198	663	12.464
13. Castrofilippo	1.263	994	65	2 322	1.233	980	195	2.408	2.496	1.974	260	4.730
14. Cattòlica Eraclea	2.325	2 002	105	4 432	1.934	2 049	462	4.445	4.259	4.051	567	8.877
15. Cianciana	1.835	1.941	76	3 852	1.627	1.950	311	3.888	3.462	3.891	387	7.740
16. Comitini	441	328	23	792	447	327	76	850	888	655	99	1.642
17. Favara	8.703	5 230	199	14 132	7.400	5 225	1.152	13.777	16.103	10.455	1.351	27.909
18. Grotte	2.470	1.861	80	4 411	2 290	1 871	386	4 547	4.760	3.732	466	8.958
19. Jòppolo Giancàxio	498	391	19	908	562	399	78	1.039	1.060	790	97	1.947
20. Lampedusa e Linosa	1.472	928	38	2 438	1.253	930	190	2.373	2.725	1.858	228	4.811
21. Licata	11.694	7.668	378	19.740	9.729	7 662	1.524	18.915	21.423	15.330	1.902	38.655
22. Lucca Sicula	811	753	45	1.609	745	756	152	1.653	1.556	1.509	197	3.262
23. Menfi	3.224	2 821	131	6.176	2.951	2 835	530	6.316	6.175	5.656	661	12.492
24. Montallegro	1.017	759	40	1.816	827	772	133	1.732	1.844	1.531	173	3.548
25. Montevago	869	643	38	1.550	680	641	137	1.458	1.549	1.284	175	3.008
26. Naro	3.488	3.307	239	7.034	3.359	3.317	682	7.358	6.847	6.624	921	14.392
27. Palma di Montechiaro	6.146	4.077	184	10.407	5.317	4 079	714	10.110	11.463	8.156	898	20.517
28. Porto Empèdocle	4.907	3 441	166	8 514	4.001	3.427	707	8.135	8.908	6.868	873	16.649
29. Racalmuto	3.247	2.172	151	5 570	2 920	2.171	632	5.723	6.167	4.343	783	11.293
30. Raffadali	3.061	3.007	122	6.190	2.847	3.040	566	6.453	5.908	6.047	688	12.643
31. Ravanusa	4.007	3 341	171	7.519	3.421	3.335	722	7.478	7.428	6.676	893	14.997
32. Realmonte	1.138	919	57	2.114	1.013	917	173	2.103	2.151	1.836	230	4.217
33. Ribera	4.763	4.436	175	9.374	3.887	4.450	836	9.173	8.650	8.886	1.011	18.547
34. Sambuca di Sicilia	1.886	1.808	92	3 786	1.713	1.801	379	3.893	3.599	3.609	471	7.679
35. San Biàgio Platani	1.329	1.171	47	2.547	1.138	1.178	209	2.525	2.467	2.349	256	5.072
36. San Giovanni Gèmini	2.167	1.621	90	3.878	2.029	1.628	217	3.874	4.196	3.249	307	7.752
37. Santa Elisabetta	1.047	781	27	1.855	917	771	148	1.836	1.964	1.552	175	3.691
38. Santa Margherita di Bèlice	1.972	1.763	100	3.835	1.864	1.773	339	3.976	3.836	3.536	439	7.811
39. Sant'Àngelo Muxaro	723	564	19	1.306	612	562	95	1.269	1.335	1.126	114	2.575
40. Santo Stéfano Quisquina	1.764	1.413	87	3.264	1.580	1.407	234	3.221	3.344	2.820	321	6.485
41. Sciacca	8.779	6.810	241	15.830	7.550	6.822	1.163	15.535	16.329	13.632	1.404	31.365
42. Siculiana	1.677	1.447	75	3.199	1.455	1.459	331	3.245	3.132	2.906	406	6.444
43. Villafranca Sicula	553	533	32	1.118	487	530	113	1.130	1.040	1.063	145	2.248
PROVINCIA	131 293	100 091	4.904	236 288	115 896	100 340	20.421	236.657	247.189	200.431	25.325	472.945

(a) Compresi i separati legalmente. — (b) Compresi i divorziati.

TAV. 4 — Popolazione residente per sesso e classe di età

A - TOTALE

C O M U N I	C L A S S I D I E T À (anni)															T O T A L E
	Fino a 6	6-14	14-21	21-25	25-30	30-35	35-40	40-45	45-50	50-55	55-60	60-65	65-70	70-75	oltre 75	
1. Agrigento	6.297	7.467	5.599	3.174	3.816	3.607	3.284	2.279	2.722	2.548	2.117	1.676	1.225	930	1.178	47.919
2. Alessàndria della Rocca. . .	638	816	544	323	411	408	461	292	384	378	338	265	201	144	217	5.820
3. Aragona.	1.614	2.093	1.602	896	926	830	727	518	667	669	636	488	342	263	418	12.689
4. Bivona	539	700	524	348	382	412	342	264	365	347	329	226	158	128	223	5.287
5. Bùrgio	479	645	438	330	345	358	322	222	316	315	265	216	151	136	225	4.763
6. Calamònci	186	242	208	121	123	110	98	71	126	97	119	98	69	58	63	1.789
7. Caltabellotta	626	863	599	441	506	543	494	385	484	479	405	322	232	202	313	6.894
8. Camastra	287	332	276	163	196	202	197	154	163	185	122	120	104	88	118	2.707
9. Cammarata	1.098	1.204	917	625	650	622	549	320	467	445	396	308	272	199	305	8.377
10. Campobello di Licata. . . .	1.350	1.785	1.453	796	742	796	755	565	810	647	610	481	387	327	424	11.928
11. Canicattì	3.110	4.302	3.261	2.032	2.099	2.243	2.056	1.489	1.969	1.969	1.641	1.296	969	797	1.119	30.352
12. Casteltèrmini.	1.353	2.135	1.433	799	894	830	767	522	723	722	722	500	351	286	427	12.464
13. Castrofilippo	499	623	505	381	407	319	308	230	319	289	230	183	137	106	194	4.730
14. Cattòlica Eraclea.	1.183	1.434	962	530	613	562	587	347	445	529	473	364	280	238	330	8.877
15. Cianciana	812	1.140	783	501	589	584	602	365	439	484	456	335	239	170	241	7.740
16. Comitini.	211	272	180	115	123	123	84	60	77	92	85	77	47	41	55	1.642
17. Favara	3.807	4.877	3.498	2.042	2.066	1.953	1.747	1.101	1.310	1.301	1.210	943	764	528	762	27.909
18. Grotte	930	1.351	1.057	657	683	668	559	397	478	490	529	399	273	183	304	8.958
19. Jòppolo Giancàxio	220	275	236	127	135	140	129	78	114	98	105	86	60	49	95	1.947
20. Lampedusa e Linosa	639	821	708	321	360	327	290	216	239	216	186	137	141	104	106	4.811
21. Licata.	5.446	6.724	4.672	2.518	2.833	2.649	2.508	1.701	1.945	1.838	1.618	1.362	1.029	854	958	38.655
22. Lucca Sicula.	427	467	293	187	206	237	248	179	205	204	152	125	96	94	142	3.262
23. Menfì	1.330	1.760	1.306	780	870	983	909	601	844	773	661	521	408	308	438	12.492
24. Montallegro	586	677	386	197	270	230	241	155	186	140	111	143	91	67	68	3.548
25. Montevago.	311	401	324	211	236	245	211	144	208	195	147	114	83	76	102	3.008
26. Naro	1.355	1.965	1.416	872	992	1.069	1.030	774	1.018	980	807	640	512	419	543	14.392
27. Palma di Montechiaro	3.055	3.430	2.481	1.414	1.579	1.391	1.341	897	1.055	992	832	590	500	436	524	20.517
28. Porto Empèdocle.	2.362	2.806	2.074	1.142	1.300	1.274	1.087	658	818	775	693	541	366	292	461	16.649
29. Racalmuto.	1.304	1.721	1.198	766	854	786	701	492	646	608	584	476	362	305	490	11.293
30. Raffadali	1.490	1.794	1.361	886	989	965	879	605	777	757	530	484	387	346	393	12.643
31. Ravanusa	1.575	2.158	1.688	992	1.116	1.059	1.039	766	986	867	761	610	474	428	478	14.997
32. Realmonte.	507	659	523	274	282	303	299	192	262	249	156	132	112	103	164	4.217
33. Ribera	2.220	2.774	2.217	1.224	1.318	1.302	1.294	960	1.119	1.063	811	698	539	448	560	18.547
34. Sambuca di Sicilia	642	847	733	485	542	588	666	378	543	599	523	385	256	176	316	7.679
35. San Biàgio Plàtani	659	823	457	363	389	402	316	192	326	317	238	207	132	93	158	5.072
36. San Giovanni Gèmini.	1.094	1.233	782	570	669	652	529	276	411	402	315	274	171	158	216	7.752
37. Santa Elisabetta	519	604	463	315	265	284	193	153	210	189	135	104	84	82	91	3.691
38. Santa Margherita di Bèlice .	764	1.073	798	531	554	574	513	378	543	531	441	381	251	192	287	7.811
39. Sant'Àngelo Muxaro	344	424	272	185	209	189	134	95	134	130	142	110	75	55	77	2.575
40. Santo Stéfano Quisquina . .	745	946	622	433	486	523	467	307	378	390	327	243	192	144	282	6.485
41. Sciacca	3.795	4.649	3.902	2.107	2.491	2.437	2.232	1.452	1.825	1.741	1.450	1.068	753	617	846	31.365
42. Siculiana	674	978	770	370	458	419	417	333	392	386	299	275	228	179	266	6.444
43. Villafranca Sicula	212	295	189	155	170	175	189	127	154	150	132	100	62	71	67	2.248
PROVINCIA	57.294	72.585	53.710	31.699	35.144	34.373	31.801	21.690	27.602	26.576	22.839	18.103	13.565	10.920	15.044	472.945

Segue Tav. 4 — Popolazione residente per sesso e classe di età

B - MASCHI

COMUNI	CLASSI DI ETÀ (anni)															TOTALE
	Fino a 6	6-14	14-21	21-25	25-30	30-35	35-40	40-45	45-50	50-55	55-60	60-65	65-70	70-75	oltre 75	
1. Agrigento	3.227	3.852	2.882	1.570	1.845	1.724	1.582	1.083	1.274	1.233	1.053	789	508	384	510	23.516
2. Alessàndria della Rocca . . .	361	387	305	194	212	209	215	143	193	191	167	115	94	69	112	2.967
3. Aragona	841	1.059	823	453	473	391	326	226	317	325	329	229	146	113	181	6.232
4. Bivona	279	347	278	168	203	177	154	132	164	178	160	108	68	55	108	2.579
5. Bùrgio	227	354	229	177	180	169	175	96	167	168	129	109	50	49	109	2.388
6. Calamònaci	110	110	112	77	63	53	50	31	64	47	56	57	29	30	30	919
7. Caltabellotta	322	448	296	234	249	254	239	192	253	236	181	165	108	85	145	3.407
8. Camastra	157	165	144	87	91	95	97	69	86	98	65	61	42	46	69	1.372
9. Cammarata	551	647	450	339	347	300	282	149	226	217	197	154	129	97	142	4.227
10. Campobello di Licata	711	909	742	412	359	379	341	274	386	325	316	234	188	135	212	5.923
11. Canicattì	1.611	2.227	1.684	1.080	1.021	1.107	980	659	939	975	809	600	415	373	524	15.004
12. Casteltèrmini	734	1.117	719	442	441	383	352	234	355	353	396	240	148	120	202	6.236
13. Castrolifippo	250	319	250	196	202	142	136	93	154	164	115	96	66	52	87	2.322
14. Cattòlica Eraclea	637	763	467	284	323	247	268	172	233	261	237	176	115	97	152	4.432
15. Cianciana	450	568	371	246	288	297	300	197	201	250	219	154	109	75	127	3.852
16. Comitini	117	121	83	62	60	65	35	26	33	52	41	36	18	18	25	792
17. Favara	1.969	2.522	1.830	1.092	1.085	952	844	497	676	661	591	433	345	234	401	14.132
18. Grotte	485	661	551	342	334	348	271	165	226	258	263	180	103	77	147	4.411
19. Jòppolo Giancàxio	114	131	124	63	58	61	48	41	59	35	49	39	17	18	51	908
20. Lampedusa e Linosa	329	435	349	172	192	159	149	106	113	113	102	68	65	34	52	2.438
21. Licata	2.819	3.591	2.361	1.340	1.469	1.338	1.245	814	976	961	864	686	438	389	449	19.740
22. Lucca Sicula	211	236	152	95	92	105	142	91	110	94	70	60	45	42	64	1.609
23. Menfi	692	878	643	403	443	464	436	285	431	384	327	251	206	155	178	6.176
24. Montallegro	317	347	193	102	143	113	114	84	97	81	52	72	37	30	34	1.816
25. Montevago	164	220	169	111	130	135	103	76	106	85	74	61	31	30	55	1.550
26. Naro	731	995	705	420	463	487	471	353	463	483	427	309	252	198	277	7.034
27. Palma di Montechiaro	1.561	1.782	1.298	743	767	694	690	432	514	477	437	287	241	218	266	10.407
28. Porto Empèdocle	1.221	1.471	1.084	596	683	642	584	315	386	381	363	271	166	128	223	8.514
29. Racalmuto	683	860	609	407	430	402	307	208	313	302	286	240	173	128	222	5.570
30. Raffadali	773	923	662	427	493	466	435	297	382	376	265	221	153	143	174	6.190
31. Ravanusa	805	1.135	892	525	566	506	506	367	494	442	364	273	187	203	254	7.519
32. Realmonte	262	320	271	147	141	147	130	92	147	140	87	72	32	48	78	2.114
33. Ribera	1.159	1.459	1.101	619	673	624	652	488	568	535	398	367	257	223	251	9.374
34. Sambuca di Sicilia	308	444	398	239	274	285	308	180	290	314	252	196	104	65	129	3.786
35. San Biàgio Platani	328	433	228	192	200	194	146	81	171	160	122	108	70	36	78	2.547
36. San Giovanni Gèmini	533	655	393	279	324	335	260	134	198	191	156	137	84	75	124	3.878
37. Santa Elisabetta	268	305	250	151	140	139	99	71	107	103	65	49	34	34	40	1.855
38. Santa Margherita di Bèlice . .	384	541	398	290	270	276	237	174	255	261	215	194	110	89	141	3.835
39. Sant'Àngelo Muxaro	201	223	141	99	106	89	54	49	73	63	67	49	30	22	40	1.306
40. Santo Stèfano Quisquina . . .	392	486	325	228	221	246	241	148	187	192	167	124	93	67	147	3.264
41. Sciacca	1.931	2.471	2.023	1.048	1.209	1.249	1.100	722	910	883	737	538	356	278	375	15.830
42. Siculiana	365	474	389	204	255	199	182	158	192	202	152	135	100	67	125	3.199
43. Villafranca Sicula	114	150	99	78	80	88	94	65	73	82	64	53	29	24	25	1.118
PROVINCIA	29.704	37.541	27.473	16.433	17.598	16.735	15.380	10.269	13.562	13.332	11.486	8.796	5.991	4.853	7.135	236.288

Segue Tav. 4 — Popolazione residente per sesso e classe di età

C - FEMMINE

C O M U N I	C L A S S I D I E T À (anni)															T O T A L E
	Fino a 6	6-14	14-21	21-25	25-30	30-35	35-40	40-45	45-50	50-55	55-60	60-65	65-70	70-75	oltre 75	
1. Agrigento	3.070	3 615	2.717	1.604	1.971	1.883	1.702	1.196	1.448	1.315	1.064	887	717	546	668	24.403
2. Alessàndria della Rocca. . .	277	429	239	129	199	199	246	149	191	187	171	150	107	75	105	2 853
3. Aragona.	773	1.034	779	443	453	439	401	292	350	344	307	259	196	150	237	6 457
4. Bivona	260	353	246	180	179	235	188	132	201	169	169	118	90	73	115	2 708
5. Bùrgio	252	291	209	153	165	189	147	126	149	147	136	107	101	87	116	2.375
6. Calamònci	76	132	96	44	60	57	48	40	62	50	63	41	40	28	33	870
7. Caltabellotta	304	415	303	207	257	289	255	193	231	243	224	157	124	117	168	3 487
8. Camastra	130	167	132	76	105	107	100	85	77	87	57	59	62	42	49	1.335
9. Cammarata	547	557	467	286	303	322	267	171	241	228	199	154	143	102	163	4 150
10. Campobello di Licata. . . .	639	876	711	384	383	417	414	291	424	322	294	247	199	192	212	6.005
11. Canicattì	1.499	2.075	1.577	952	1.078	1.136	1.076	830	1.030	994	832	696	554	424	595	15 348
12. Casteltèrmini.	619	1.018	714	357	453	447	415	288	368	369	326	260	203	166	225	6.228
13. Castrofilippo	249	304	255	185	205	177	172	137	165	125	115	87	71	54	107	2.408
14. Cattòlica Eraclea.	546	671	495	246	290	315	319	175	212	268	236	188	165	141	178	4.445
15. Cianciana	362	572	412	255	301	287	302	168	238	234	237	181	130	95	114	3.888
16. Comitini.	94	151	97	53	63	58	49	34	44	40	44	41	29	23	30	850
17. Favara	1.838	2.355	1.668	950	981	1.001	903	604	634	640	619	510	419	294	361	13 777
18. Grotte	445	690	506	315	349	320	288	232	252	232	266	219	170	106	157	4.547
19. Jòppolo Giancàxio	106	144	112	64	77	79	81	37	55	63	56	47	43	31	44	1.039
20. Lampedusa e Linosa	310	386	359	149	168	168	141	110	126	103	84	69	76	70	54	2.373
21. Licata.	2.627	3.133	2.311	1.178	1 364	1 311	1 263	887	969	877	754	676	591	465	509	18 915
22. Lucca Sicula.	216	231	141	92	114	132	106	88	95	110	82	65	51	52	78	1.653
23. Menfì	638	882	663	377	427	519	473	316	413	389	334	270	202	153	260	6 316
24. Montallegro	269	330	193	95	127	117	127	71	89	59	59	71	54	37	34	1.732
25. Montevago.	147	181	155	100	106	110	108	68	102	110	73	53	52	46	47	1.458
26. Naro	624	970	711	452	529	582	559	421	555	497	380	331	260	221	266	7.358
27. Palma di Montechiaro . . .	1.494	1.648	1.183	671	812	697	651	465	541	515	395	303	259	218	258	10.110
28. Porto Empèdocle.	1.141	1.335	990	546	617	632	503	343	432	394	330	270	200	164	238	8 135
29. Racalmuto.	621	861	589	359	424	384	394	284	333	306	298	236	189	177	268	5.723
30. Raffadali	717	871	699	459	496	499	444	308	395	381	265	263	234	203	219	6.453
31. Ravanusa	770	1.023	796	467	550	553	533	399	492	425	397	337	287	225	224	7.478
32. Realmonte.	245	339	252	127	141	156	169	100	115	109	69	60	80	55	86	2.103
33. Ribera	1.061	1.315	1.116	605	645	678	642	472	551	528	413	331	282	225	309	9.173
34. Sambuca di Sicilia	334	403	335	246	268	303	358	198	253	285	271	189	152	111	187	3.893
35. San Biàgio Platani	331	390	229	171	189	208	170	111	155	157	116	99	62	57	80	2.525
36. San Giovanni Gèmini. . . .	561	578	389	291	345	317	269	142	213	211	159	137	87	83	92	3.874
37. Santa Elisabetta	251	299	213	164	125	145	94	82	103	86	70	55	50	48	51	1.836
38. Santa Margherita di Bèlice .	380	532	400	241	284	298	276	204	288	270	226	187	141	103	146	3.976
39. Sant'Àngelo Muxaro	143	201	131	86	103	100	80	46	61	67	75	61	45	33	37	1.269
40. Santo Stéfano Quisquina . .	353	460	297	205	265	277	226	159	191	198	160	119	99	77	135	3.221
41. Sciacca	1.864	2.178	1.879	1.059	1.282	1.188	1.132	730	915	858	713	530	397	339	471	15.535
42. Siculiana	309	504	381	166	203	220	235	175	200	184	147	140	128	112	141	3.245
43. Villafranca Sicula	98	145	90	77	90	87	95	62	81	68	68	47	33	47	42	1.130
PROVINCIA	27.590	35.044	26.237	15.266	17.546	17.638	16.421	11.421	14.040	13.244	11.353	9.307	7.574	6.067	7.909	236.657

TAV. 5 - Popolazione residente in età da

C O M U N I	F O R N I T I D I T I T O L O D I S T U D I O															
	L A U R E A		D I P L O M A										L I C E N Z A S C U O L A M E D I A I N F E R I O R E			
			Maturità classica e scientifica		A b i l i t a z i o n e						A l t r i e n o n s p e c i f i c a t i				T o t a l e	
	m a g i s t r a l e				t e c n i c a , p r o f e s - s i o n a l e , a r t i s t i c a		T o t a l e									
MF	M	MF	M	MF	M	MF	M	MF	M	MF	M	MF	M	MF	M	
1. Agrigento	992	736	594	413	1.464	272	924	834	2.388	1.106	55	17	3.037	1.536	4.236	2.450
2. Alessandria della Rocca	44	28	18	12	49	17	10	10	59	27	2	1	79	40	140	101
3. Aragona	62	46	67	48	147	48	52	47	199	95	10	—	276	143	554	381
4. Bivona	68	38	60	47	76	22	14	10	90	32	9	—	159	79	299	177
5. Bùrgio	25	23	18	17	49	20	15	15	64	35	1	—	83	52	134	95
6. Calamònci	8	6	6	6	16	6	4	4	20	10	3	—	29	16	72	56
7. Caltabellotta	47	40	23	16	51	19	16	15	67	34	4	—	94	50	144	89
8. Camastra	23	17	9	9	27	8	5	5	32	13	1	—	42	22	80	61
9. Cammarata	45	36	29	22	61	14	23	22	84	36	8	1	121	59	144	88
10. Campobello di Licata	45	32	41	35	95	29	24	21	119	50	5	—	165	85	347	229
11. Canicattì	369	267	226	155	354	87	246	221	600	308	21	5	847	468	1.707	1.082
12. Casteltèrmini	58	51	33	28	91	23	38	37	129	60	7	3	169	91	271	167
13. Castrofilippo	28	23	13	10	37	10	13	12	50	22	5	1	68	33	143	74
14. Cattolica Eraclea	43	33	38	34	119	34	18	16	137	50	5	1	180	85	166	106
15. Cianciana	34	22	38	33	67	25	14	13	81	38	2	—	121	71	141	90
16. Comitini	5	4	2	2	11	2	4	4	15	6	—	—	17	8	42	28
17. Favara	135	112	86	67	405	164	120	108	525	272	12	—	623	339	804	554
18. Grotte	36	26	35	27	86	28	32	31	118	59	2	—	155	86	242	151
19. Jòppolo Giancaxìo	11	6	13	10	35	8	4	4	39	12	2	—	54	22	41	27
20. Lampedusa e Linosa	11	9	5	4	18	4	3	3	21	7	4	2	30	13	79	60
21. Licata	242	167	192	141	257	52	177	157	434	209	26	5	652	355	1.848	1.140
22. Lucca Sicula	13	11	9	9	37	7	3	3	40	10	—	—	49	19	37	18
23. Menfì	90	77	45	32	154	61	51	46	205	107	5	—	255	139	397	219
24. Montallegro	6	4	5	5	16	8	1	1	17	9	1	—	23	14	64	45
25. Montevago	21	19	25	24	60	23	5	4	65	27	1	—	91	51	98	59
26. Naro	102	79	93	63	91	23	45	42	136	65	9	1	238	129	575	365
27. Palma di Montechiaro	76	64	41	37	147	47	42	40	189	87	11	—	241	124	571	372
28. Porto Empèdocle	96	74	59	47	125	29	107	95	232	124	19	13	310	184	1.085	747
29. Racalmuto	71	58	42	33	143	50	37	34	180	84	10	—	232	117	443	277
30. Raffadali	52	42	38	32	242	74	32	31	274	105	7	—	319	137	319	192
31. Ravanusa	68	57	78	67	130	33	30	28	160	61	8	4	246	132	519	327
32. Realmonte	7	5	7	6	24	15	13	13	37	28	2	—	46	34	96	75
33. Ribera	119	99	98	79	226	88	72	70	298	158	15	4	411	241	883	536
34. Sambuca di Sicilia	60	52	30	21	98	21	35	32	133	53	8	—	171	75	295	172
35. San Biàgio Platani	23	19	13	11	47	19	2	1	49	20	2	—	64	31	79	59
36. San Giovanni Gemini	26	21	24	22	48	12	26	24	74	36	2	—	100	58	142	93
37. Santa Elisabetta	7	6	7	7	29	9	4	4	33	13	1	1	41	21	64	40
38. Santa Margherita di Bélice	52	42	23	20	102	24	21	20	123	44	10	—	156	64	240	135
39. Sant'Àngelo Muxaro	14	9	8	8	37	11	6	6	43	17	1	—	52	25	41	27
40. Santo Stéfano Quisquina	17	14	26	23	67	21	16	16	83	37	10	—	119	60	181	109
41. Sciacca	340	268	246	191	345	105	142	126	487	231	26	11	759	433	1.513	999
42. Siculiana	15	13	25	20	56	23	14	13	70	36	4	2	99	58	182	120
43. Villafranca Sicula	17	15	8	6	30	8	7	7	37	15	1	—	46	21	52	35
PROVINCIA	3.623	2.770	2.496	1.899	5.769	1.603	2.467	2.245	8.236	3.848	337	73	11.069	5.820	19.510	12.227

6 anni in poi per sesso e grado d'istruzione

LICENZA SCUOLA ELEMENTARE		TOTALE		ALFABETI PRIVI DI TITOLO DI STUDIO		ANALFABETI								POPOLAZIONE RESIDENTE IN ETÀ DA 6 ANNI IN POI					
						6 - 14 anni		14 - 65		oltre 65		Totale		TOTALE			di cui da 6 a 14 anni		
						MF	M	MF	M	MF	M	MF	M	MF	M	MF	M	M	F
19.927	9.257	28.192	13.979	8.025	3.740	241	128	3.930	1.948	1.234	494	5.405	2.570	20.289	21.333	41.622	3.852	3.615	7.467
2.618	1.259	2.881	1.428	1.144	618	29	14	809	407	319	139	1.157	560	2.606	2.576	5.182	387	429	816
5.914	2.753	6.806	3.323	2.626	1.313	87	45	998	490	558	220	1.643	755	5.391	5.684	11.075	1.059	1.034	2.093
2.092	944	2.618	1.238	1.234	584	23	10	598	336	275	132	896	478	2.300	2.448	4.748	347	353	700
2.172	1.062	2.414	1.232	1.089	574	15	8	464	242	302	105	781	355	2.161	2.123	4.284	354	291	645
739	338	848	416	449	246	8	4	187	101	111	42	306	147	809	794	1.603	110	132	242
3.915	1.903	4.200	2.082	866	451	35	18	736	357	431	177	1.202	552	3.085	3.183	6.268	448	415	863
1.402	683	1.547	783	435	214	9	7	273	137	156	74	438	218	1.215	1.205	2.420	165	167	332
3.054	1.514	3.364	1.697	1.988	982	53	33	1.406	750	468	214	1.927	997	3.676	3.603	7.279	647	557	1.204
6.133	2.831	6.690	3.177	2.200	1.126	41	27	1.018	605	629	277	1.688	909	5.212	5.366	10.578	909	876	1.785
12.671	6.028	15.594	7.845	6.222	2.989	161	87	3.643	1.782	1.622	690	5.426	2.559	13.393	13.849	27.242	2.227	2.075	4.302
4.755	2.368	5.253	2.677	3.583	1.721	82	50	1.600	804	593	250	2.275	1.104	5.502	5.609	11.111	1.117	1.018	2.135
1.878	912	2.117	1.042	1.510	761	38	23	370	158	196	88	604	269	2.072	2.159	4.231	319	304	623
3.553	1.740	3.942	1.964	1.993	1.033	58	28	1.150	584	551	186	1.759	798	3.795	3.899	7.694	763	671	1.434
3.485	1.727	3.781	1.910	1.826	913	28	23	903	391	390	165	1.321	579	3.402	3.526	6.928	568	572	1.140
1.000	465	1.064	505	243	112	4	4	63	30	57	24	124	58	675	756	1.431	121	151	272
10.917	5.420	12.479	6.425	7.357	3.737	222	109	2.930	1.420	1.114	472	4.266	2.001	12.163	11.939	24.102	2.522	2.355	4.877
4.717	2.278	5.150	2.541	1.614	779	49	27	839	429	376	150	1.264	606	3.926	4.102	8.028	661	690	1.351
1.050	493	1.156	548	322	144	—	—	122	55	127	47	249	102	794	933	1.727	131	144	275
2.166	1.075	2.286	1.157	1.122	601	30	24	536	264	198	63	764	351	2.109	2.063	4.172	435	386	821
13.331	6.361	16.073	8.023	8.563	4.425	497	295	6.292	3.389	1.784	789	8.573	4.473	16.921	16.288	33.209	3.591	3.133	6.724
1.680	832	1.779	880	492	253	60	35	295	153	209	77	564	265	1.398	1.437	2.835	236	231	467
5.919	2.702	6.661	3.137	2.161	1.072	67	45	1.631	935	642	295	2.340	1.275	5.484	5.678	11.162	878	882	1.760
1.135	548	1.228	611	1.082	564	46	31	464	232	142	61	652	324	1.499	1.463	2.962	347	330	677
1.705	835	1.915	964	505	275	4	4	181	104	92	39	277	147	1.386	1.311	2.697	220	181	401
6.640	3.039	7.555	3.612	3.184	1.538	43	18	1.478	752	777	383	2.298	1.153	6.303	6.734	13.037	995	970	1.965
6.915	3.212	7.803	3.772	4.575	2.308	194	124	3.898	2.173	992	469	5.084	2.766	8.846	8.616	17.462	1.782	1.648	3.430
6.384	3.131	7.875	4.136	3.796	1.798	152	83	1.902	1.025	562	251	2.616	1.359	7.293	6.994	14.287	1.471	1.335	2.806
4.985	2.370	5.731	2.822	2.365	1.165	84	44	1.182	617	627	239	1.893	900	4.887	5.102	9.989	860	861	1.721
4.989	2.324	5.679	2.695	3.195	1.560	38	22	1.561	858	680	282	2.279	1.162	5.417	5.736	11.153	923	871	1.794
6.129	2.956	6.962	3.472	3.587	1.824	63	42	1.932	1.007	878	369	2.873	1.418	6.714	6.708	13.422	1.135	1.023	2.158
2.008	924	2.157	1.038	886	445	40	28	407	250	220	91	667	369	1.852	1.858	3.710	320	339	659
7.499	3.549	8.912	4.425	4.169	2.186	67	37	2.253	1.177	926	390	3.246	1.604	8.215	8.112	16.327	1.459	1.315	2.774
4.112	1.916	4.638	2.215	1.168	590	22	14	880	520	329	139	1.231	673	3.478	3.559	7.037	444	403	847
2.284	1.127	2.450	1.236	1.124	554	39	19	589	321	211	89	839	429	2.219	2.194	4.413	433	390	823
3.059	1.463	3.327	1.635	1.551	783	71	40	1.382	710	327	177	1.780	927	3.345	3.313	6.658	655	578	1.233
1.715	832	1.827	899	880	465	22	11	291	153	152	59	465	223	1.587	1.585	3.172	305	299	604
4.055	1.938	4.503	2.179	1.453	763	36	18	733	360	322	131	1.091	509	3.451	3.596	7.047	541	532	1.073
993	463	1.100	524	656	355	5	4	323	163	147	59	475	226	1.105	1.126	2.231	223	201	424
3.190	1.504	3.507	1.687	1.175	640	34	16	710	387	314	142	1.058	545	2.872	2.868	5.740	486	460	946
14.011	6.675	16.623	8.375	6.123	3.133	177	109	3.445	1.755	1.202	527	4.824	2.391	13.899	13.671	27.570	2.471	2.178	4.649
2.641	1.169	2.937	1.360	1.612	845	26	11	762	441	433	177	1.221	629	2.834	2.936	5.770	474	504	978
1.024	478	1.139	549	555	302	6	3	230	121	106	29	342	153	1.004	1.032	2.036	150	145	295
200.561	95.398	234.763	116.215	100.705	50.481	3.006	1.722	55.396	28.893	21.781	9.273	80.183	39.888	206.584	209.067	415.651	37.541	35.044	72.585

TAV. 6 — Popolazione residente in età da 10 anni in poi attiva e non attiva per sesso:

C O M U N I	P O P O L A Z I O N E A T T I V A															
	I N C O N D I Z I O N E P R O F E S S I O N A L E															
	Agricoltura, foreste, caccia e pesca		Industrie estratt. e manifatturiere		Costruzioni		Energia elettrica, gas e acqua		Commercio		Trasporti e comunicazioni		Credito e assicurazione		Servizi	
	MF	M	MF	M	MF	M	MF	M	MF	M	MF	M	MF	M	MF	M
1. Agrigento	2.440	1.970	1.586	1.455	3.084	3.072	150	140	1.386	1.118	873	817	305	273	1.307	868
2. Alessandria della Rocca	1.374	1.096	163	134	243	242	1	1	184	125	40	38	1	1	63	50
3. Aragona	1.223	1.119	868	834	707	705	20	20	196	114	210	194	18	17	113	95
4. Bivona	913	866	160	117	221	219	8	8	96	62	31	28	10	10	125	77
5. Bùrgio	1.000	842	191	172	211	211	23	23	95	43	33	33	3	3	48	41
6. Calamònci	647	339	43	29	65	65	1	1	20	7	15	15	—	—	22	18
7. Caltabellotta	2.588	1.675	175	152	252	252	2	2	69	45	39	39	8	8	85	69
8. Camastra	741	601	86	59	65	65	3	3	34	12	10	10	3	3	40	27
9. Cammarata	1.895	1.815	142	118	391	387	4	4	75	51	44	39	6	5	99	66
10. Campobello di Licata	2.030	1.922	429	345	448	447	9	9	195	91	144	133	19	19	149	118
11. Canicattì	4.334	4.151	1.106	963	1.324	1.319	30	30	820	655	460	441	94	91	445	325
12. Casteltermini	979	903	1.150	1.110	492	490	15	15	243	176	115	109	15	15	116	97
13. Castrofilippo	1.635	1.041	81	56	142	141	2	2	76	39	26	24	7	7	47	30
14. Cattolica Eraclea	1.384	1.174	198	180	655	653	—	—	105	75	57	53	5	5	116	89
15. Cianciana	945	781	535	453	642	641	6	6	131	60	51	49	9	9	74	55
16. Comitini	100	96	168	167	80	79	2	2	19	9	22	19	—	—	13	12
17. Favara	2.069	1.530	1.558	1.515	2.872	2.867	10	10	277	155	210	204	34	31	263	192
18. Grotte	1.140	1.102	615	586	322	321	6	6	217	181	57	52	18	18	73	52
19. Jòppolo Giancaxio	595	363	35	31	52	52	—	—	24	16	10	10	1	1	22	14
20. Lampedusa e Linosa	956	935	128	108	119	119	7	7	90	62	69	68	6	6	29	27
21. Licata	5.297	5.137	1.319	1.221	1.929	1.919	7	7	727	569	740	722	61	56	476	366
22. Lucca Sicula	937	812	62	51	55	55	2	2	17	11	15	14	2	2	39	30
23. Menfi	2.486	2.085	564	362	818	816	14	13	203	141	90	85	15	15	187	137
24. Montallegro	613	535	93	83	224	224	1	1	40	22	34	33	5	4	28	25
25. Montevago	675	576	175	149	105	105	5	4	37	21	28	28	5	5	43	33
26. Naro	3.622	2.809	509	345	429	428	3	3	278	164	116	112	24	24	235	155
27. Palma di Montechiaro	4.941	3.875	587	397	906	904	6	6	215	94	102	99	21	20	230	159
28. Porto Empèdocle	872	823	691	670	1.041	1.039	82	82	465	387	709	697	39	37	176	144
29. Racalmuto	1.037	1.022	869	838	461	459	18	18	257	225	122	117	19	19	174	123
30. Raffadali	2.567	2.308	385	344	447	447	5	5	165	109	86	85	16	15	121	97
31. Ravanusa	2.730	2.598	715	459	1.065	1.057	2	2	227	113	79	72	16	14	149	120
32. Realmonte	1.429	830	76	65	179	178	2	2	56	27	23	21	3	3	22	19
33. Ribera	3.295	2.770	895	666	973	966	20	20	307	210	180	175	39	38	295	225
34. Sambuca di Sicilia	1.713	1.575	275	237	398	397	4	4	146	95	60	58	14	14	116	91
35. San Biàgio Platani	1.651	1.047	83	70	228	227	2	2	51	38	31	31	5	5	37	36
36. San Giovanni Gemini	1.401	1.375	204	177	458	457	5	5	146	109	52	50	11	10	88	58
37. Santa Elisabetta	696	550	138	125	275	275	1	1	51	24	13	12	1	1	29	19
38. Santa Margherita di Bélice	2.517	1.412	427	247	411	410	6	6	135	81	52	46	11	9	136	87
39. Sant'Àngelo Muxaro	896	454	68	53	147	146	—	—	20	10	8	8	2	2	19	14
40. Santo Stéfano Quisquina	1.265	1.254	128	117	333	333	3	3	108	72	33	32	4	4	64	50
41. Sciacca	6.127	4.495	1.291	1.134	1.699	1.688	47	47	688	513	404	389	83	79	531	393
42. Siculiana	1.253	1.088	260	128	314	312	—	—	84	48	39	39	7	6	57	47
43. Villafranca Sicula	777	468	78	48	73	73	1	1	38	19	12	10	4	4	27	19
PROVINCIA	77.785	64.219	19.309	16.570	25.355	25.262	535	523	8.813	6.198	5.544	5.310	969	908	6.528	4.769

attiva per ramo di attività economica; non attiva per condizione non professionale

				POPOLAZIONE NON ATTIVA														TOTALE	
Pubblica amministrazione		Totale		IN CERCA DI PRIMA OCCUPAZIONE		TOTALE		Scolari e studenti		Casa-linghe	Pensionati		Altri		TOTALE		TOTALE		
MF	M	MF	M	MF	M	MF	M	MF	M	F	MF	M	MF	M	MF	M	MF	M	
3.045	2.161	14.176	11.874	1.056	791	15.232	12.665	5.226	2.991	13.106	2.191	1.503	2.156	1.237	22.679	5.731	37.911	18.396	
113	69	2.182	1.756	46	37	2.228	1.793	381	229	1.449	445	260	273	143	2.548	632	4.776	2.425	
198	120	3.553	3.218	188	157	3.741	3.375	1.203	784	3.863	737	496	547	247	6.350	1.527	10.091	4.902	
162	106	1.726	1.493	74	58	1.800	1.551	532	291	1.584	278	183	188	101	2.582	575	4.382	2.126	
83	62	1.687	1.430	76	64	1.763	1.494	345	220	1.364	253	146	236	127	2.198	493	3.961	1.987	
36	24	849	498	21	18	870	516	165	90	164	251	132	32	15	612	237	1.482	753	
123	65	3.341	2.307	30	29	3.371	2.336	509	283	1.572	164	110	236	131	2.481	524	5.852	2.860	
51	35	1.033	815	20	16	1.053	831	173	112	673	269	148	84	45	1.199	305	2.252	1.136	
136	86	2.792	2.571	49	38	2.841	2.609	533	317	2.535	313	211	472	236	3.853	764	6.694	3.373	
151	89	3.574	3.173	94	83	3.668	3.256	989	566	3.587	1.074	748	384	196	6.034	1.510	9.702	4.766	
692	430	9.305	8.405	388	312	9.693	8.717	2.681	1.643	9.767	1.791	1.272	1.283	730	15.522	3.645	25.215	12.362	
184	124	3.309	3.039	325	308	3.634	3.347	1.087	623	4.030	898	700	461	300	6.476	1.623	10.110	4.970	
72	42	2.088	1.382	63	55	2.151	1.437	369	217	980	366	224	81	45	1.796	486	3.947	1.923	
173	101	2.693	2.330	92	66	2.785	2.396	716	419	2.501	601	381	351	197	4.169	997	6.954	3.393	
97	63	2.490	2.117	122	105	2.612	2.222	578	335	2.136	818	451	194	104	3.726	890	6.338	3.112	
20	16	424	400	26	25	450	425	121	62	511	167	102	45	20	844	184	1.294	609	
536	319	7.829	6.823	459	411	8.288	7.234	2.685	1.733	7.840	1.736	1.322	1.155	637	13.416	3.692	21.704	10.926	
108	61	2.556	2.379	195	175	2.751	2.554	696	408	2.883	676	458	361	183	4.616	1.049	7.367	3.603	
43	17	782	504	13	12	795	516	182	100	397	209	106	14	5	802	211	1.597	727	
68	52	1.472	1.384	39	39	1.511	1.423	364	208	1.427	260	139	201	121	2.252	468	3.763	1.891	
610	419	11.166	10.416	484	409	11.650	10.825	3.113	1.894	11.322	1.979	1.388	1.678	955	18.092	4.237	29.742	15.062	
48	24	1.177	1.001	16	9	1.193	1.010	236	122	936	117	84	123	67	1.412	273	2.605	1.283	
302	217	4.679	3.871	65	56	4.744	3.927	863	459	3.579	524	354	542	298	5.508	1.111	10.252	5.038	
34	27	1.072	954	23	21	1.095	975	261	163	938	179	124	140	74	1.518	361	2.613	1.336	
70	46	1.143	967	27	18	1.170	985	276	159	823	105	69	131	65	1.335	293	2.505	1.278	
205	142	5.421	4.182	99	78	5.520	4.260	1.332	778	3.945	982	647	379	196	6.638	1.621	12.158	5.881	
249	149	7.257	5.703	168	131	7.425	5.834	1.526	889	4.711	1.268	838	788	374	8.293	2.101	15.718	7.935	
396	334	4.471	4.213	510	457	4.981	4.670	1.415	906	4.931	1.008	658	484	289	7.838	1.853	12.819	6.523	
177	109	3.134	2.930	145	122	3.279	3.052	908	554	3.587	807	553	544	321	5.846	1.428	9.125	4.480	
271	127	4.063	3.537	77	47	4.140	3.584	1.034	607	3.760	986	617	372	158	6.152	1.382	10.292	4.966	
183	112	5.166	4.547	102	67	5.268	4.614	1.187	693	4.670	714	491	503	326	7.074	1.510	12.342	6.124	
51	42	1.841	1.187	31	26	1.872	1.213	274	160	570	503	249	180	75	1.527	484	3.399	1.697	
335	232	6.339	5.302	191	142	6.530	5.444	1.707	1.014	5.169	998	723	584	344	8.458	2.081	14.988	7.525	
120	82	2.846	2.553	94	52	2.940	2.605	562	319	2.583	260	184	284	152	3.689	655	6.629	3.260	
71	46	2.159	1.502	33	30	2.192	1.532	383	229	940	297	152	172	87	1.792	468	3.984	2.000	
89	53	2.454	2.294	34	26	2.488	2.320	535	321	2.483	273	226	237	135	3.528	682	6.016	3.002	
36	25	1.240	1.032	29	22	1.269	1.054	289	177	888	303	169	131	47	1.611	393	2.880	1.447	
159	88	3.854	2.386	45	32	3.899	2.418	510	270	1.219	489	329	409	158	2.627	757	6.526	3.175	
38	26	1.198	713	21	10	1.219	723	228	120	236	287	128	56	17	807	265	2.026	988	
99	64	2.037	1.929	31	24	2.068	1.953	503	311	2.092	435	272	174	103	3.204	686	5.272	2.639	
727	522	11.597	9.260	299	238	11.896	9.498	2.626	1.663	8.224	1.056	700	1.514	837	13.420	3.200	25.316	12.698	
103	74	2.117	1.742	36	28	2.153	1.770	629	364	1.679	690	404	148	67	3.146	835	5.299	2.605	
39	22	1.049	664	32	24	1.081	688	172	101	395	207	119	43	20	817	240	1.898	928	
10.503	7.024	155.341	130.783	5.968	4.868	161.309	135.651	40.104	23.904	132.049	27.964	18.570	18.370	9.985	218.487	52.459	379.796	188.110	

TAV. 7 — Popolazione residente attiva in condizione professionale per sesso, settore di attività economica e posizione nella professione

A - TOTALE

C O M U N I	P O S I Z I O N E N E L L A P R O F E S S I O N E										T O T A L E	
	Imprenditori, quadri superiori, liberi professionisti		Dirigenti e impiegati		Lavoratori in proprio		Lavoratori dipendenti		Coadiuvanti		M F	M
	M F	M	M F	M	M F	M	M F	M	M F	M		
1. Agrigento	271	262	3.289	2.329	1.991	1.775	8.149	7.208	476	300	14.176	11.874
2. Alessandria della Rocca	6	4	93	50	751	687	953	821	379	194	2.182	1.756
3. Aragona	37	35	222	139	804	685	2.244	2.183	246	176	3.553	3.218
4. Bivona	16	11	157	93	391	317	1.072	1.003	90	69	1.726	1.493
5. Bùrgio	9	9	67	47	499	444	899	784	213	146	1.687	1.430
6. Calamònci	3	3	34	22	173	130	515	301	124	42	849	498
7. Caltabellotta	35	31	117	68	910	792	1.534	1.172	745	244	3.341	2.307
8. Camastra	3	2	48	31	243	203	632	527	107	52	1.033	815
9. Cammarata	33	29	132	75	935	901	1.128	1.085	564	481	2.792	2.571
10. Campobello di Licata	33	27	168	108	667	535	2.512	2.367	194	136	3.574	3.173
11. Canicattì	122	114	824	548	1.738	1.546	6.150	5.866	471	331	9.305	8.405
12. Casteltèrmini	25	20	211	152	619	553	2.296	2.201	158	113	3.309	3.039
13. Castrofilippo	11	10	66	35	344	261	1.518	998	149	78	2.088	1.382
14. Cattòlica Eraclea	17	16	152	79	654	576	1.609	1.550	261	109	2.693	2.330
15. Cianciana	25	23	92	60	539	398	1.720	1.572	114	64	2.490	2.117
16. Comitini	4	4	22	18	92	81	291	287	15	10	424	400
17. Favara	89	83	538	316	943	729	6.007	5.547	252	148	7.829	6.823
18. Grotte	16	15	126	74	590	545	1.738	1.682	86	63	2.556	2.379
19. Jòppolo Giancàxio	3	2	42	15	168	126	485	326	84	35	782	504
20. Lampedusa e Linosa	12	12	65	49	264	231	1.083	1.058	48	34	1.472	1.384
21. Licata	131	117	703	486	1.785	1.584	8.053	7.852	494	377	11.166	10.416
22. Lucca Sicula	10	9	40	18	451	416	452	419	224	139	1.177	1.001
23. Menfi	51	48	276	187	1.219	1.050	2.549	2.308	584	278	4.679	3.871
24. Montallegro	7	7	31	24	230	191	703	672	101	60	1.072	954
25. Montevago	17	17	59	34	336	310	569	502	162	104	1.143	967
26. Naro	48	44	193	131	1.312	1.109	3.027	2.620	841	278	5.421	4.182
27. Palma di Montechiaro	39	34	228	144	994	717	5.534	4.612	462	196	7.257	5.703
28. Porto Empèdocle	29	25	396	330	587	513	3.338	3.250	121	95	4.471	4.213
29. Racalmuto	33	31	214	141	694	654	2.051	1.976	142	128	3.134	2.930
30. Raffadali	27	25	276	130	1.048	923	2.383	2.253	329	206	4.063	3.537
31. Ravanusa	41	41	183	109	960	704	3.666	3.523	316	170	5.166	4.547
32. Realmonte	1	1	52	43	192	149	1.526	967	70	27	1.841	1.187
33. Ribera	65	61	340	241	1.414	1.190	3.964	3.570	556	240	6.339	5.302
34. Sambuca di Sicilia	22	20	136	96	882	799	1.575	1.502	231	136	2.846	2.553
35. San Biàgio Plàtani	6	6	77	51	330	300	1.644	1.104	102	41	2.159	1.502
36. San Giovanni Gèmini	23	23	104	67	732	693	1.205	1.159	390	352	2.454	2.294
37. Santa Elisabetta	7	7	31	19	170	132	974	834	58	40	1.240	1.032
38. Santa Margherita di Bèlice	35	31	160	78	699	542	2.673	1.643	287	92	3.854	2.386
39. Sant'Àngelo Muxaro	6	6	40	25	204	150	813	486	135	46	1.198	713
40. Santo Stéfano Quisquina	22	18	85	49	525	484	1.185	1.166	220	212	2.037	1.929
41. Sciacca	163	155	795	578	2.465	2.173	6.097	5.489	2.077	865	11.597	9.260
42. Siculiana	13	11	89	61	360	217	1.587	1.410	68	43	2.117	1.742
43. Villafranca Sicula	10	10	38	20	172	121	747	479	82	34	1.049	664
PROVINCIA	1.576	1.459	11.011	7.370	31.076	26.636	98.850	88.334	12.828	6.984	155.341	130.783

Segue Tav. 7 — Popolazione residente attiva in condizione professionale per sesso, settore di attività economica e posizione nella professione

B - AGRICOLTURA, FORESTE, CACCIA E PESCA

C O M U N I	P O S I Z I O N E N E L L A P R O F E S S I O N E										T O T A L E	
	Imprenditori		Dirigenti e impiegati		Lavoratori in proprio		Lavoratori dipendenti		Coadiuvanti		M F	M
	M F	M	M F	M	M F	M	M F	M	M F	M		
1. Agrigento	3	3	64	58	567	538	1.535	1.222	271	149	2.440	1.970
2. Alessandria della Rocca	—	—	—	—	518	498	529	423	327	175	1.374	1.096
3. Aragona	—	—	4	4	476	445	546	530	197	140	1.223	1.119
4. Bivona	—	—	—	—	210	200	639	616	64	50	913	866
5. Bürgio	1	1	—	—	288	280	536	440	175	121	1.000	842
6. Calamònci	—	—	1	1	133	108	390	189	123	41	647	339
7. Caltabellotta	—	—	—	—	708	624	1.160	824	720	227	2.588	1.675
8. Camastra	—	—	—	—	162	156	481	397	98	48	741	601
9. Cammarata	1	1	4	3	776	772	578	575	536	464	1.895	1.815
10. Campobello di Licata	—	—	5	5	304	284	1.590	1.541	131	92	2.030	1.922
11. Canicattì	6	6	14	14	692	647	3.318	3.272	304	212	4.334	4.151
12. Casteltèrmini	—	—	—	—	261	258	615	572	103	73	979	903
13. Castrofilippo	—	—	1	1	232	187	1.267	781	135	72	1.635	1.041
14. Cattòlica Eraclea	—	—	2	2	447	400	696	676	239	96	1.384	1.174
15. Cianciana	1	1	—	—	265	253	590	480	89	47	945	781
16. Comitini	—	—	—	—	56	55	33	33	11	8	100	96
17. Favara	3	3	5	5	458	374	1.421	1.052	182	96	2.069	1.530
18. Grotte	4	4	—	—	264	253	812	803	60	42	1.140	1.102
19. Jòppolo Giancàxio	—	—	—	—	135	103	378	225	82	35	595	363
20. Lampedusa e Linosa	1	1	—	—	148	141	777	770	30	23	956	935
21. Licata	1	1	14	14	814	778	4.084	4.049	384	295	5.297	5.137
22. Lucca Sicula	—	—	—	—	366	348	354	328	217	136	937	812
23. Menfì	6	6	9	6	767	707	1.179	1.125	525	241	2.486	2.085
24. Montallegro	1	1	—	—	148	130	372	351	92	53	613	535
25. Montevago	4	4	—	—	245	237	280	244	146	91	675	576
26. Naro	—	—	2	2	762	728	2.115	1.839	743	240	3.622	2.809
27. Palma di Montechiaro	3	2	2	2	541	458	4.001	3.263	394	150	4.941	3.875
28. Porto Empèdocle	2	2	8	7	67	65	757	724	38	25	872	823
29. Racalmuto	—	—	4	4	318	316	629	622	86	80	1.037	1.022
30. Raffadali	—	—	2	2	714	664	1.549	1.452	302	190	2.567	2.308
31. Ravanusa	7	7	1	1	498	468	1.998	1.993	226	129	2.730	2.598
32. Realmonte	—	—	—	—	102	89	1.263	717	64	24	1.429	830
33. Ribera	3	3	9	9	745	707	2.097	1.877	441	174	3.295	2.770
34. Sambuca di Sicilia	—	—	4	4	564	552	942	905	203	114	1.713	1.575
35. San Biàgio Platani	1	1	1	1	212	203	1.341	806	96	36	1.651	1.047
36. San Giovanni Gèmini	—	—	13	13	505	501	566	562	317	299	1.401	1.375
37. Santa Elisabetta	—	—	—	—	81	73	568	446	47	31	696	550
38. Santa Margherita di Bèlice	9	9	2	2	317	306	1.955	1.024	234	71	2.517	1.412
39. Sant'Àngelo Muxaro	—	—	—	—	144	113	626	302	126	39	896	454
40. Santo Stéfano Quisquina	—	—	2	2	347	345	728	721	188	186	1.265	1.254
41. Sciacca	12	12	10	9	1.465	1.351	2.700	2.358	1.940	765	6.127	4.495
42. Siculiana	1	1	2	2	95	90	1.109	967	46	28	1.253	1.088
43. Villafranca Sicula	1	1	—	—	78	61	623	374	75	32	777	468
PROVINCIA	71	70	185	173	16.995	15.866	49.727	42.470	10.807	5.640	77.785	64.219

Segue Tav. 7 — Popolazione residente attiva in condizione professionale per sesso, settore di attività economica e posizione nella professione

C - INDUSTRIE

COMUNI	POSIZIONE NELLA PROFESSIONE										TOTALE	
	Imprenditori e quadri superiori		Dirigenti e impiegati		Lavoratori in proprio		Lavoratori dipendenti		Coadiuvanti			
	MF	M	MF	M	MF	M	MF	M	MF	M	MF	M
1. Agrigento	56	56	197	181	507	456	3.972	3.903	88	71	4.820	4.667
2. Alessandria della Rocca	—	—	1	1	87	72	307	296	12	8	407	377
3. Aragona	5	5	16	16	139	124	1.420	1.402	15	12	1.595	1.559
4. Bivona	3	3	—	—	94	61	279	271	13	9	389	344
5. Bùrgio	1	1	3	3	115	106	290	280	16	16	425	406
6. Calamònci	—	—	—	—	20	14	88	80	1	1	109	95
7. Caltabellotta	5	5	2	2	119	107	290	283	13	9	429	406
8. Camastra	—	—	—	—	40	27	108	97	6	3	154	127
9. Cammarata	2	2	10	9	84	74	424	414	17	10	537	509
10. Campobello di Licata	8	8	13	13	154	136	681	618	30	26	886	801
11. Canicattì	20	20	38	38	380	337	1.959	1.864	63	53	2.460	2.312
12. Casteltèrmini	2	2	41	39	145	129	1.451	1.431	18	14	1.657	1.615
13. Castrofilippo	—	—	1	1	33	27	188	169	3	2	225	199
14. Cattòlica Eraclea	2	2	5	5	97	89	737	729	12	8	853	833
15. Cianciana	11	11	3	3	147	87	1.012	993	10	6	1.183	1.100
16. Comitini	2	2	5	5	15	14	228	227	—	—	250	248
17. Favara	18	18	18	18	210	191	4.159	4.139	35	26	4.440	4.392
18. Grotte	2	2	9	9	130	123	794	772	8	7	943	913
19. Jòppolo Giancàxio	—	—	—	—	6	4	81	79	—	—	87	83
20. Lampedusa e Linosa	7	7	3	3	31	26	209	194	4	4	254	234
21. Licata	25	25	58	56	337	305	2.794	2.730	41	31	3.255	3.147
22. Lucca Sicula	1	1	—	—	52	44	62	61	4	2	119	108
23. Menfì	3	3	9	9	238	189	1.108	969	38	21	1.396	1.191
24. Montallegro	3	3	2	2	30	27	278	271	5	5	318	308
25. Montevago	6	6	1	—	49	47	219	197	10	8	285	258
26. Naro	4	4	2	2	300	209	594	543	41	18	941	776
27. Palma di Montechiaro	4	4	3	3	211	124	1.236	1.146	45	30	1.499	1.307
28. Porto Empèdocle	6	6	51	50	147	140	1.584	1.572	26	23	1.814	1.791
29. Racalmuto	8	8	13	12	137	125	1.163	1.147	27	23	1.348	1.315
30. Raffadali	3	3	1	1	155	130	661	650	17	12	837	796
31. Ravanusa	1	1	8	8	247	117	1.479	1.373	47	19	1.782	1.518
32. Realmonte	—	—	2	2	29	26	223	215	3	2	257	245
33. Ribera	17	17	15	15	381	268	1.407	1.312	68	40	1.888	1.652
34. Sambuca di Sicilia	2	2	7	7	156	137	504	486	8	6	677	638
35. San Biàgio Platani	1	1	2	2	47	39	258	253	5	4	313	299
36. San Giovanni Gemini	6	6	5	4	106	97	523	510	27	22	667	639
37. Santa Elisabetta	2	2	3	3	40	34	365	358	4	4	414	401
38. Santa Margherita di Bèlice	2	2	1	1	234	132	584	522	23	6	844	663
39. Sant'Àngelo Muxaro	—	—	4	3	34	23	169	167	8	6	215	199
40. Santo Stèfano Quisquina	4	3	—	—	79	74	369	368	12	8	464	453
41. Sciacca	55	54	46	45	391	347	2.475	2.364	70	59	3.037	2.869
42. Siculiana	3	3	2	2	180	73	377	353	12	9	574	440
43. Villafranca Sicula	—	—	2	2	54	40	92	79	4	1	152	122
PROVINCIA	300	298	802	575	6.187	4.951	37.201	35.887	909	644	45.199	42.355

Segue Tav. 7 — Popolazione residente attiva in condizione professionale per sesso, settore di attività economica e posizione nella professione

D - ALTRE ATTIVITÀ

C O M U N I	P O S I Z I O N E N E L L A P R O F E S S I O N E										T O T A L E	
	Imprenditori, quadri superiori, liberi professionisti		Dirigenti e impiegati		Lavoratori in proprio		Lavoratori dipendenti		Coadiuvanti			
	MF	M	MF	M	MF	M	MF	M	MF	M	MF	M
1. Agrigento	212	203	3.028	2.090	917	781	2.642	2.083	117	80	6.916	5.237
2. Alessàndria della Rocca	6	4	92	49	146	117	117	102	40	11	401	283
3. Aragona	32	30	202	119	189	116	278	251	34	24	735	540
4. Bivona	13	8	157	93	87	56	154	116	13	10	424	283
5. Bùrgio	7	7	64	44	96	58	73	64	22	9	262	182
6. Calamònci	3	3	33	21	20	8	37	32	—	—	93	64
7. Caltabellotta	30	26	115	66	83	61	84	65	12	8	324	226
8. Camastra	3	2	48	31	41	20	43	33	3	1	138	87
9. Cammaràta	30	26	118	63	75	55	126	96	11	7	360	247
10. Campobello di Licata	25	19	150	90	209	115	241	208	33	18	658	450
11. Canicattì	96	88	772	496	666	562	873	730	104	66	2.511	1.942
12. Casteltèrmini	23	18	170	113	213	166	230	198	37	26	673	521
13. Castrofilippo	11	10	64	33	79	47	63	48	11	4	228	142
14. Cattòlica Eraclea	15	14	145	72	110	87	176	145	10	5	456	323
15. Cianciana	13	11	89	57	127	58	118	99	15	11	362	236
16. Comitini	2	2	17	13	21	12	30	27	4	2	74	56
17. Favara	68	62	515	293	275	164	427	356	35	26	1.320	901
18. Grotte	10	9	117	65	196	169	132	107	18	14	473	364
19. Jòppolo Giancàxio	3	2	42	15	27	19	26	22	2	—	100	58
20. Lampedusa e Linosa	4	4	62	46	85	64	97	94	14	7	262	215
21. Licata	105	91	631	416	634	501	1.175	1.073	69	51	2.614	2.132
22. Lucca Sicula	9	8	40	18	33	24	36	30	3	1	121	81
23. Menfì	42	39	258	172	214	154	262	214	21	16	797	595
24. Montallegro	3	3	29	22	52	34	53	50	4	2	141	111
25. Montevago	7	7	58	34	42	26	70	61	6	5	183	133
26. Naro	44	40	189	127	250	172	318	238	57	20	858	597
27. Palma di Montechiaro	32	28	223	139	242	135	297	203	23	16	817	521
28. Porto Empèdocle	21	17	337	273	373	308	997	954	57	47	1.785	1.599
29. Racalmuto	25	23	197	125	239	213	259	207	29	25	749	593
30. Raffadali	24	22	273	127	179	129	173	151	10	4	659	433
31. Ravanusa	33	33	174	100	215	119	189	157	43	22	654	431
32. Realmonte	1	1	50	41	61	34	40	35	3	1	155	112
33. Ribera	45	41	316	217	288	215	460	381	47	26	1.156	880
34. Sambuca di Sicilia	20	18	125	85	162	110	129	111	20	16	456	340
35. San Biàgio Plàtani	4	4	74	48	71	58	45	45	1	1	195	156
36. San Giovanni Gèmini	17	17	86	50	121	95	116	87	46	31	386	280
37. Santa Elisabetta	5	5	28	16	49	25	41	30	7	5	130	81
38. Santa Margherita di Bèlice	24	20	157	75	148	104	134	97	30	15	493	311
39. Sant'Àngelo Muxaro	6	6	36	22	26	14	18	17	1	1	87	60
40. Santo Stèfano Quisquina	18	15	83	47	99	65	88	77	20	18	308	222
41. Sciacca	96	89	739	524	609	475	922	767	67	41	2.433	1.896
42. Siculiana	9	7	85	57	85	54	101	90	10	6	290	214
43. Villafranca Sicula	9	9	36	18	40	20	32	26	3	1	120	74
PROVINCIA	1.205	1.091	10.224	6.622	7.894	5.819	11.922	9.977	1.112	700	32.357	24.209

TAV. 8 — Famiglie residenti per ramo di attività economica

C O M U N I	FAMIGLIE CON CAPO FAMIGLIA IN CONDIZIONE													
	Agricoltura, foreste, caccia e pesca		Industrie estrattive e manifatturiere		Costruzioni		Energia elettrica, gas e acqua		Commercio		Trasporti e comunicazioni		Credito e assicurazione	
	Famiglie	Componenti	Famiglie	Componenti	Famiglie	Componenti	Famiglie	Componenti	Famiglie	Componenti	Famiglie	Componenti	Famiglie	Componenti
1. Agrigento	1.428	6.348	781	3.554	1.748	8.288	110	445	808	3.439	644	2.779	237	1.005
2. Alessandria della Rocca	789	2.899	73	252	131	524	1	4	105	391	35	154	1	5
3. Aragona	777	3.299	508	2.715	393	1.767	14	74	90	377	134	599	13	55
4. Bivona	678	2.550	72	261	132	576	6	25	48	184	14	47	6	22
5. Bùrgio	575	2.280	88	358	133	553	21	74	43	181	19	75	1	5
6. Calamònci	255	935	18	50	38	151	1	4	5	17	8	24	—	—
7. Caltabellotta	1.294	4.594	93	322	111	419	2	5	37	124	30	109	7	23
8. Camastra	437	1.617	37	135	33	132	3	15	13	46	4	14	3	15
9. Cammarata	1.122	4.870	65	241	234	1.078	4	8	42	163	25	102	5	27
10. Campobello di Licata	1.230	5.189	208	858	195	864	4	20	80	325	96	454	12	48
11. Canicattì	2.730	11.871	442	1.858	558	2.462	21	108	474	1.987	311	1.439	59	267
12. Casteltèrmini	630	2.585	760	3.531	258	1.134	11	48	115	456	68	274	12	41
13. Castrofilippo	716	2.756	38	141	69	327	1	3	32	134	22	86	5	12
14. Cattòlica Eraclea	932	3.734	123	498	406	1.782	—	—	73	293	42	191	5	18
15. Cianciana	630	2.177	353	1.434	447	1.684	4	13	54	166	41	166	6	13
16. Comitini	76	311	108	514	37	174	2	9	7	25	14	60	—	—
17. Favara	1.074	4.518	908	5.092	1.398	7.029	7	35	130	510	114	501	26	120
18. Grotte	741	3.045	330	1.456	151	575	3	12	136	604	33	163	14	50
19. Jòppolo Giancàxio	265	1.060	8	33	39	183	—	—	14	63	9	50	—	—
20. Lampedusa e Linosa	535	2.552	72	376	66	275	7	25	57	232	52	270	4	8
21. Licata	3.314	15.411	629	2.719	992	4.626	7	40	452	1.903	600	2.938	46	187
22. Lucca Sicula	575	2.231	38	150	40	147	2	12	13	41	10	37	2	8
23. Menfi	1.518	6.084	203	781	385	1.626	9	42	120	458	64	235	12	43
24. Montallegro	390	1.673	43	203	162	777	1	5	22	83	26	112	3	14
25. Montevago	399	1.595	78	314	35	145	4	12	22	79	22	83	3	9
26. Naro	2.042	7.295	221	750	255	1.009	3	13	168	568	87	335	17	56
27. Palma di Montechiaro	2.424	10.559	228	1.135	533	2.781	4	19	93	369	77	342	16	55
28. Porto Empèdocle	593	2.770	432	1.873	575	2.659	75	397	295	1.196	533	2.569	28	116
29. Racalmuto	632	2.648	495	2.357	202	922	13	58	162	704	77	312	15	54
30. Raffadali	1.684	6.260	175	716	314	1.399	3	18	101	385	74	312	12	43
31. Ravanusa	1.804	7.192	261	1.024	544	2.265	2	9	105	359	48	168	11	41
32. Realmonte	576	2.462	30	116	91	381	1	6	17	72	16	65	3	10
33. Ribera	2.156	8.404	322	1.253	624	2.575	17	74	182	718	134	577	35	131
34. Sambuca di Sicilia	1.118	4.152	138	490	192	809	4	20	82	268	35	131	14	41
35. San Biàgjo Plàtani	801	3.185	34	127	118	480	2	6	39	142	26	100	3	11
36. San Giovanni Gèmini	836	3.946	86	350	254	1.158	4	19	76	349	38	165	8	26
37. Santa Elisabetta	331	1.343	69	323	189	969	1	5	19	76	11	51	1	6
38. Santa Margherita di Bèlice	1.062	4.142	160	517	181	738	5	23	66	229	33	134	8	26
39. Sant'Àngelo Muxaro	306	1.359	27	108	88	360	—	—	12	49	7	26	1	3
40. Santo Stèfano Quisquina	811	3.395	70	279	159	655	3	14	64	226	17	68	3	6
41. Sciacca	3.100	13.062	625	2.500	907	3.822	38	166	426	1.707	309	1.343	65	261
42. Siculiana	750	3.134	76	245	167	689	—	—	46	168	28	103	5	20
43. Villafranca Sicula	340	1.252	32	105	44	183	1	4	19	65	8	31	3	13
PROVINCIA	44.476	182.744	9.557	42.114	13.628	61.152	421	1.889	4.964	19.931	3.995	17.794	730	2.914

(a) Compresa le famiglie con il capo famiglia in cerca di prima occupazione.

o condizione non professionale del capo famiglia

P R O F E S S I O N A L E				FAMIGLIE CON CAPO FAMIGLIA IN CONDIZIONE NON PROFESSIONALE												T O T A L E		
Servizi		Pubblica amministrazione		T O T A L E			Casalinghe		Pensionati		Altri (a)		T O T A L E			T O T A L E		
Famiglie	Compo- nenti	Famiglie	Compo- nenti	Famiglie	Componenti		Famiglie	Compo- nenti	Famiglie	Compo- nenti	Famiglie	Compo- nenti	Famiglie	Componenti		Famiglie	Componenti	
					M F	M								M F	M		M F	M
783	3.301	1.964	7.897	8.503	37.056	18.749	954	2.372	1.776	5.658	354	1.175	3.084	9.205	3.940	11.587	46.261	22.689
25	107	60	217	1.220	4.553	2.378	76	159	338	793	98	235	512	1.187	539	1.732	5.740	2.917
56	215	94	383	2.079	9.484	4.869	270	602	644	2.023	155	498	1.069	3.123	1.355	3.148	12.607	6.224
51	158	101	389	1.108	4.212	2.138	109	214	219	573	82	206	410	993	409	1.518	5.205	2.547
20	59	37	139	937	3.724	1.925	76	172	191	522	103	297	370	991	450	1.307	4.715	2.375
7	26	21	76	353	1.283	677	8	14	175	457	19	31	202	502	240	555	1.785	917
36	120	51	196	1.661	5.912	3.020	166	308	134	364	96	257	396	929	376	2.057	6.841	3.396
12	43	26	87	568	2.104	1.098	41	76	188	458	28	59	257	593	270	825	2.697	1.368
42	159	59	215	1.598	6.863	3.588	178	390	256	668	148	385	582	1.443	611	2.180	8.306	4.199
74	305	75	271	1.974	8.334	4.249	196	428	905	2.826	80	242	1.181	3.496	1.642	3.155	11.830	5.891
222	884	344	1.324	5.161	22.200	11.376	844	1.972	1.542	4.791	343	1.130	2.729	7.893	3.516	7.890	30.093	14.892
59	230	98	354	2.011	8.653	4.478	281	589	797	2.703	145	471	1.223	3.763	1.743	3.234	12.416	6.221
21	70	38	141	942	3.670	1.847	79	134	289	850	25	63	393	1.047	467	1.335	4.717	2.314
49	185	91	353	1.721	7.054	3.670	212	429	479	1.097	124	271	815	1.797	747	2.536	8.851	4.417
36	137	52	203	1.623	5.993	3.066	102	193	600	1.437	34	95	736	1.725	777	2.359	7.718	3.843
9	29	12	38	265	1.160	584	26	53	144	393	10	34	180	480	206	445	1.640	790
120	487	254	1.095	4.031	19.387	10.015	622	1.540	1.468	5.497	312	1.274	2.402	8.311	4.048	6.433	27.698	14.063
35	145	57	207	1.500	6.257	3.197	243	523	599	1.816	106	342	948	2.681	1.210	2.448	8.938	4.407
13	58	17	55	365	1.502	746	28	56	153	375	5	11	186	442	159	551	1.944	905
20	75	36	147	849	3.960	2.047	68	169	211	562	34	104	313	835	375	1.162	4.795	2.422
248	1.058	381	1.465	6.669	30.347	15.853	851	1.866	1.704	5.133	321	1.105	2.876	8.104	3.812	9.545	38.451	19.665
18	61	23	90	721	2.777	1.403	74	144	88	203	55	136	217	483	204	938	3.260	1.607
89	314	148	547	2.548	10.130	5.154	249	510	399	1.183	190	565	838	2.258	995	3.386	12.388	6.149
16	60	16	64	679	2.991	1.562	61	115	159	381	24	50	244	546	243	923	3.537	1.805
17	59	26	97	606	2.393	1.275	64	160	88	274	56	150	208	584	250	814	2.977	1.525
95	315	121	420	3.009	10.761	5.489	376	719	829	2.092	200	485	1.405	3.296	1.330	4.414	14.057	6.819
104	438	122	511	3.601	16.209	8.403	205	442	999	3.080	206	574	1.410	4.096	1.985	5.011	20.305	10.388
91	375	258	1.032	2.880	12.987	6.736	212	581	845	2.628	113	385	1.170	3.594	1.718	4.050	16.581	8.454
88	348	94	337	1.778	7.740	3.973	318	689	721	2.138	192	616	1.231	3.443	1.581	3.009	11.183	5.554
63	239	129	472	2.555	9.844	5.033	247	448	793	2.037	99	255	1.139	2.740	1.155	3.694	12.584	6.188
83	312	107	406	2.965	11.776	6.140	403	827	636	1.663	238	694	1.277	3.184	1.368	4.242	14.960	7.508
12	43	31	112	777	3.267	1.674	13	20	340	881	21	45	374	946	436	1.151	4.213	2.110
164	628	191	755	3.825	15.115	7.803	318	589	787	2.000	216	621	1.321	3.210	1.450	5.146	18.325	9.253
39	145	72	245	1.694	6.301	3.212	175	380	194	616	121	341	490	1.337	562	2.184	7.638	3.774
21	74	33	120	1.077	4.245	2.191	53	97	213	549	80	175	346	821	353	1.423	5.066	2.544
38	132	39	182	1.379	6.327	3.227	156	444	219	798	44	151	419	1.393	643	1.798	7.720	3.870
11	42	22	85	654	2.900	1.509	29	56	255	682	23	48	307	786	344	961	3.686	1.853
61	254	81	271	1.657	6.334	3.196	102	191	361	1.012	85	192	548	1.395	611	2.205	7.729	3.807
7	20	24	81	472	2.006	1.064	19	35	172	483	17	42	208	560	238	680	2.566	1.302
35	142	51	217	1.213	5.002	2.602	112	232	342	988	71	219	525	1.439	659	1.738	6.441	3.261
290	1.110	455	1.727	6.215	25.698	13.300	566	1.308	851	2.443	497	1.552	1.914	5.303	2.339	8.129	31.001	15.639
32	134	60	223	1.164	4.716	2.437	130	250	516	1.352	44	102	690	1.704	752	1.854	6.420	3.189
11	43	19	68	477	1.764	912	31	50	158	406	10	25	199	481	203	676	2.245	1.115
3.323	13.139	5.990	23.314	87.084	364.991	187.865	9.343	20.546	22.777	66.885	5.224	15.708	37.344	103.139	46.311	124.428	468.130	234.176

TAV. 9 - Famiglie residenti con il capo famiglia in condizione professionale, per settore di attività economica e posizione nella professione del capo famiglia

A - TOTALE

COMUNI	POSIZIONE NELLA PROFESSIONE DEL CAPO FAMIGLIA										TOTALE	
	Imprenditori, quadri superiori, liberi professionisti		Dirigenti e impiegati		Lavoratori in proprio		Lavoratori dipendenti		Coadiuvanti			
	Famiglie	Componenti	Famiglie	Componenti	Famiglie	Componenti	Famiglie	Componenti	Famiglie	Componenti	Famiglie	Componenti
1. Agrigento	208	840	2.075	8.072	1.561	6.733	4.644	21.350	15	61	8.503	37.056
2. Alessandria della Rocca	2	6	48	167	629	2.208	534	2.149	7	23	1.220	4.553
3. Aragona	27	135	113	423	594	2.505	1.335	6.372	10	49	2.079	9.484
4. Bivona	8	23	92	328	294	1.048	709	2.797	5	16	1.108	4.212
5. Bürgio	5	16	30	100	383	1.508	517	2.092	2	8	937	3.724
6. Calamònci	3	8	16	53	131	458	203	764	—	—	353	1.283
7. Caltabellotta	15	59	57	201	767	2.577	817	3.056	5	19	1.661	5.912
8. Camastra	1	2	24	81	192	657	350	1.361	1	3	568	2.104
9. Cammarata	13	49	51	165	824	3.557	708	3.086	2	6	1.598	6.863
10. Campobello di Licata	14	42	81	299	455	1.781	1.415	6.168	9	44	1.974	8.334
11. Canicatti	85	322	400	1.553	1.337	5.565	3.332	14.727	7	33	5.161	22.200
12. Casteltèrmini	16	57	124	437	460	1.809	1.407	6.338	4	12	2.011	8.653
13. Castrolippo	7	22	33	100	257	974	642	2.564	3	10	942	3.670
14. Cattòlica Eraclea	15	57	77	268	544	2.039	1.084	4.688	1	2	1.721	7.054
15. Cianciana	19	72	50	184	377	1.240	1.172	4.480	5	17	1.623	5.993
16. Comitini	4	17	15	56	74	282	172	805	—	—	265	1.160
17. Favara	53	220	233	936	590	2.443	3.144	15.747	11	41	4.031	19.387
18. Grotte	15	48	63	225	449	1.842	972	4.135	1	7	1.500	6.257
19. Jòppolo Giancàxio	—	—	17	56	123	492	223	949	2	5	365	1.502
20. Lampedusa e Linosa	9	35	36	120	211	870	593	2.935	—	—	849	3.960
21. Licata	79	288	425	1.677	1.380	5.947	4.772	22.379	13	56	6.669	30.347
22. Lucca Sicula	6	25	17	55	394	1.474	303	1.221	1	2	721	2.777
23. Menfi	30	119	140	483	990	3.766	1.380	5.743	8	19	2.548	10.130
24. Montallegro	6	33	15	53	182	746	475	2.156	1	3	679	2.991
25. Montevago	13	47	23	77	276	1.103	294	1.166	—	—	606	2.393
26. Naro	29	100	101	344	1.061	3.581	1.799	6.667	19	69	3.009	10.761
27. Palma di Montechiaro	23	88	111	405	672	2.663	2.790	13.034	5	19	3.601	16.209
28. Porto Empèdocle	20	77	263	998	451	1.920	2.132	9.924	14	68	2.880	12.987
29. Racalmuto	27	111	104	371	523	2.113	1.124	5.145	—	—	1.778	7.740
30. Raffadali	16	74	127	436	830	3.081	1.579	6.245	3	8	2.555	9.844
31. Ravanusa	19	63	104	383	684	2.499	2.146	8.781	12	50	2.965	11.776
32. Realmonte	1	5	32	119	136	543	608	2.600	—	—	777	3.267
33. Ribera	55	217	196	762	1.128	4.274	2.441	9.844	5	18	3.825	15.115
34. Sambuca di Sicilia	13	46	74	249	697	2.466	907	3.520	3	20	1.694	6.301
35. San Biàgio Platani	3	13	35	116	282	1.040	756	3.072	1	4	1.077	4.245
36. San Giovanni Gèmini	16	70	51	204	608	2.855	696	3.162	8	36	1.379	6.327
37. Santa Elisabetta	4	14	16	49	113	487	521	2.350	—	—	654	2.900
38. Santa Margherita di Bèlice	24	74	70	212	502	1.793	1.057	4.241	4	14	1.657	6.334
39. Sant'Àngelo Muxaro	1	1	23	66	147	623	300	1.310	1	6	472	2.006
40. Santo Stéfano Quisquina	10	36	39	154	418	1.720	739	3.060	7	32	1.213	5.002
41. Sciacca	128	468	466	1.740	2.098	8.413	3.510	15.019	13	58	6.215	25.698
42. Siculiana	12	42	50	180	203	734	898	3.753	1	7	1.164	4.716
43. Villafranca Sicula	6	26	18	61	121	410	332	1.267	—	—	477	1.764
PROVINCIA	1.060	4.067	6.135	23.018	24.148	94.839	55.532	242.222	209	845	87.084	364.991

Segue Tav. 9 — Famiglie residenti con il capo famiglia in condizione professionale, per settore di attività economica e posizione nella professione del capo famiglia

B - AGRICOLTURA, FORESTE, CACCIA E PESCA

C O M U N I	POSIZIONE NELLA PROFESSIONE DEL CAPO FAMIGLIA										TOTALE	
	Imprenditori		Dirigenti e impiegati		Lavoratori in proprio		Lavoratori dipendenti		Coadiuvanti		Famiglie	Componenti
	Famiglie	Componenti	Famiglie	Componenti	Famiglie	Componenti	Famiglie	Componenti	Famiglie	Componenti		
1. Agrigento	3	18	46	181	501	2.219	874	3.916	4	14	1.428	6.348
2. Alessandria della Rocca	—	—	—	—	459	1.609	328	1.282	2	8	789	2.899
3. Aragona	—	—	2	6	407	1.708	366	1.572	2	13	777	3.299
4. Bivona	—	—	—	—	195	693	483	1.857	—	—	678	2.550
5. Bürgio	1	5	—	—	240	938	333	1.334	1	3	575	2.280
6. Calamònci	—	—	1	5	112	404	142	526	—	—	255	935
7. Caltabellotta	—	—	—	—	644	2.138	647	2.446	3	10	1.294	4.594
8. Camastra	—	—	—	—	146	505	290	1.109	1	3	437	1.617
9. Cammarata	1	5	1	3	718	3.166	402	1.696	—	—	1.122	4.870
10. Campobello di Licata	—	—	3	13	249	958	974	4.195	4	23	1.230	5.189
11. Canicattì	6	28	6	23	571	2.415	2.144	9.388	3	17	2.730	11.871
12. Casteltèrmini	—	—	—	—	233	930	396	1.653	1	2	630	2.585
13. Castrofilippo	—	—	1	3	191	706	522	2.040	2	7	716	2.756
14. Cattòlica Eraclea	—	—	2	8	394	1.467	536	2.259	—	—	932	3.734
15. Cianciana	1	3	—	—	237	789	391	1.383	1	2	630	2.177
16. Comitini	—	—	—	—	51	206	25	105	—	—	76	311
17. Favara	2	12	4	17	332	1.405	732	3.070	4	14	1.074	4.518
18. Grotte	4	15	—	—	219	857	517	2.166	1	7	741	3.045
19. Jòppolo Giancàxio	—	—	—	—	103	412	160	643	2	5	265	1.060
20. Lampedusa e Linosa	1	5	—	—	125	523	409	2.024	—	—	535	2.552
21. Licata	1	5	14	49	697	3.125	2.598	12.215	4	17	3.314	15.411
22. Lucca Sicula	—	—	—	—	334	1.261	240	968	1	2	575	2.231
23. Menfì	5	26	5	17	677	2.574	827	3.458	4	9	1.518	6.084
24. Montallegro	1	4	—	—	128	539	260	1.127	1	3	390	1.673
25. Montevago	3	11	—	—	208	849	188	735	—	—	399	1.595
26. Naro	—	—	1	5	695	2.360	1.337	4.899	9	31	2.042	7.295
27. Palma di Montechiaro	3	7	2	11	445	1.793	1.973	8.746	1	2	2.424	10.559
28. Porto Empèdocle	2	6	5	18	57	239	527	2.496	2	11	593	2.770
29. Racalmuto	—	—	1	5	249	1.000	382	1.643	—	—	632	2.648
30. Raffadali	—	—	2	4	611	2.234	1.069	4.018	2	4	1.684	6.260
31. Ravanusa	5	10	1	4	451	1.731	1.347	5.447	—	—	1.804	7.192
32. Realmonte	—	—	—	—	94	382	482	2.080	—	—	576	2.462
33. Ribera	3	12	7	28	686	2.553	1.457	5.801	3	10	2.156	8.404
34. Sambuca di Sicilia	—	—	4	18	493	1.769	618	2.345	3	20	1.118	4.152
35. San Biàgio Plàtani	1	5	1	5	198	737	601	2.438	—	—	801	3.185
36. San Giovanni Gèmini	—	—	8	26	448	2.160	379	1.756	1	4	836	3.946
37. Santa Elisabetta	—	—	—	—	65	286	266	1.057	—	—	331	1.343
38. Santa Margherita di Bèlice	9	30	2	7	288	1.071	760	3.026	3	8	1.062	4.142
39. Sant'Àngelo Muxaro	—	—	—	—	110	475	196	884	—	—	306	1.359
40. Santo Stéfano Quisquina	—	—	2	9	304	1.311	505	2.075	—	—	811	3.395
41. Sciacca	11	43	7	22	1.359	5.485	1.719	7.496	4	16	3.100	13.062
42. Siculiana	1	6	1	5	86	331	662	2.792	—	—	750	3.134
43. Villafranca Sicula	1	7	—	—	64	216	275	1.029	—	—	340	1.252
PROVINCIA . . .	65	263	129	492	14.874	58.529	29.339	123.195	69	265	44.476	182.744

Segue Tav. 9 — Famiglie residenti con il capo famiglia in condizione professionale, per settore di attività economica e posizione nella professione del capo famiglia

C - INDUSTRIE

C O M U N I	POSIZIONE NELLA PROFESSIONE DEL CAPO FAMIGLIA										TOTALE	
	Imprenditori e quadri superiori		Dirigenti e impiegati		Lavoratori in proprio		Lavoratori dipendenti		Coadiuvanti			
	Famiglie	Componenti	Famiglie	Componenti	Famiglie	Componenti	Famiglie	Componenti	Famiglie	Componenti	Famiglie	Componenti
1. Agrigento	52	225	133	465	365	1.620	2.089	9.977	—	—	2.639	12.287
2. Alessàndria della Rocca	—	—	—	—	61	190	143	587	1	3	205	780
3. Aragona	4	24	11	61	85	375	815	4.096	—	—	915	4.556
4. Bivona	2	7	—	—	57	197	151	658	—	—	210	862
5. Bùrgio	1	4	1	1	86	344	154	636	—	—	242	985
6. Calamònci	—	—	—	—	13	36	44	169	—	—	57	205
7. Caltabellotta	4	20	1	7	77	280	124	439	—	—	206	746
8. Camastra	—	—	—	—	28	93	45	189	—	—	73	282
9. Cammarata	2	7	1	4	61	227	239	1.089	—	—	303	1.327
10. Campobello di Licata	7	20	10	36	102	387	287	1.295	1	4	407	1.742
11. Canicattì	19	83	20	85	274	1.116	706	3.137	2	7	1.021	4.428
12. Casteltèrmini	1	2	30	112	87	329	909	4.264	2	6	1.029	4.713
13. Castrolfilippo	—	—	—	—	22	90	86	381	—	—	108	471
14. Cattolica Eraclea	2	8	1	4	77	277	448	1.989	1	2	529	2.280
15. Cianciana	10	37	1	4	81	266	711	2.820	1	4	804	3.131
16. Comitini	2	8	2	10	13	44	130	635	—	—	147	697
17. Favara	15	76	12	59	119	490	2.167	11.531	—	—	2.313	12.156
18. Grotte	2	3	7	24	90	369	385	1.647	—	—	484	2.043
19. Jòppolo Giancàxio	—	—	—	—	3	11	44	205	—	—	47	216
20. Lampedusa e Linosa	5	23	3	7	23	95	114	551	—	—	145	676
21. Licata	23	95	35	150	241	985	1.327	6.148	2	7	1.628	7.385
22. Lucca Sicula	1	5	—	—	38	139	41	165	—	—	80	309
23. Menfì	3	12	6	16	169	657	418	1.762	1	2	597	2.449
24. Montallegro	3	17	—	—	22	92	181	876	—	—	206	985
25. Montevago	5	20	1	2	37	137	74	312	—	—	117	471
26. Naro	4	19	—	—	182	614	293	1.139	—	—	479	1.772
27. Palma di Montechiaro	3	13	2	8	102	424	654	3.473	4	17	765	3.935
28. Porto Empèdocle	5	23	36	105	115	510	925	4.285	1	6	1.082	4.929
29. Racalmuto	8	35	6	16	97	372	599	2.914	—	—	710	3.337
30. Raffadali	3	17	—	—	102	411	386	1.701	1	4	492	2.133
31. Ravanusa	1	7	7	28	113	381	683	2.873	3	9	807	3.298
32. Realmonte	—	—	—	—	20	79	102	424	—	—	122	503
33. Ribera	16	66	10	44	232	884	704	2.904	1	4	963	3.902
34. Sambuca di Sicilia	2	6	3	18	101	350	228	945	—	—	334	1.319
35. San Biàgio Plàtani	1	5	—	—	30	109	123	499	—	—	154	613
36. San Giovanni Gèmini	5	26	2	13	74	316	263	1.172	—	—	344	1.527
37. Santa Elisabetta	2	7	—	—	24	96	233	1.194	—	—	259	1.297
38. Santa Margherita di Bèlice	2	6	1	1	119	365	224	906	—	—	346	1.278
39. Sant'Àngelo Muxaro	—	—	1	1	21	91	93	376	—	—	115	468
40. Santo Stéfano Quisquina	3	13	—	—	53	206	175	722	1	7	232	948
41. Sciacca	50	183	32	114	291	1.101	1.196	5.085	1	5	1.570	6.488
42. Siculiana	3	8	—	—	62	196	177	723	1	7	243	934
43. Villafranca Sicula	—	—	1	3	36	125	40	164	—	—	77	292
PROVINCIA	271	1.130	376	1.398	4.005	15.476	18.930	87.057	24	94	23.606	105.155

Segue Tav. 9 — Famiglie residenti con il capo famiglia in condizione professionale, per settore di attività economica e posizione nella professione del capo famiglia

D - ALTRE ATTIVITÀ

C O M U N I	POSIZIONE NELLA PROFESSIONE DEL CAPO FAMIGLIA										TOTALE	
	Imprenditori, quadri superiori, liberi professionisti		Dirigenti e impiegati		Lavoratori in proprio		Lavoratori dipendenti		Coadiuvanti		Famiglie	Componenti
	Famiglie	Componenti	Famiglie	Componenti	Famiglie	Componenti	Famiglie	Componenti	Famiglie	Componenti		
1. Agrigento	153	597	1.896	7.426	695	2.894	1.681	7.457	11	47	4.436	18.421
2. Alessàndria della Rocca	2	6	48	167	109	409	63	280	4	12	226	874
3. Aragona	23	111	100	356	102	422	154	704	8	36	387	1.629
4. Bivona	6	16	92	328	42	158	75	282	5	16	220	800
5. Bùrgio	3	7	29	99	57	226	30	122	1	5	120	459
6. Calamònci	3	8	15	48	6	18	17	69	—	—	41	143
7. Caltabellotta	11	39	56	194	46	159	46	171	2	9	161	572
8. Camastra	1	2	24	81	18	59	15	63	—	—	58	205
9. Cammarata	10	37	49	158	45	164	67	301	2	6	173	666
10. Campobello di Licata	7	22	68	250	104	436	154	678	4	17	337	1.403
11. Canicattì	60	211	374	1.445	492	2.034	482	2.202	2	9	1.410	5.901
12. Castelèrmini	15	55	94	325	140	550	102	421	1	4	352	1.355
13. Castroflippo	7	22	32	97	44	178	34	143	1	3	118	443
14. Cattòlica Eraclea	13	49	74	256	73	295	100	440	—	—	260	1.040
15. Cianciana	8	32	49	180	59	185	70	277	3	11	189	685
16. Comitini	2	9	13	46	10	32	17	65	—	—	42	152
17. Favara	36	132	217	860	139	548	245	1.146	7	27	644	2.713
18. Grotte	9	30	56	201	140	616	70	322	—	—	275	1.169
19. Jòppolo Giancàxio	—	—	17	56	17	69	19	101	—	—	53	226
20. Lampedusa e Linosa	3	7	33	113	63	252	70	360	—	—	169	732
21. Licata	55	188	376	1.478	442	1.837	847	4.016	7	32	1.727	7.551
22. Lucca Sicula	5	20	17	55	22	74	22	88	—	—	66	237
23. Menfì	22	81	129	450	144	535	135	523	3	8	433	1.597
24. Montallegro	2	12	15	53	32	115	34	153	—	—	83	333
25. Montevago	5	16	22	75	31	117	32	119	—	—	90	327
26. Naro	25	81	100	339	184	607	169	629	10	38	488	1.694
27. Palma di Montechiaro	17	68	107	386	125	446	163	815	—	—	412	1.715
28. Porto Empèdocle	13	48	222	875	279	1.171	680	3.143	11	51	1.205	5.288
29. Racalmuto	19	76	97	350	177	741	143	588	—	—	436	1.755
30. Raffadali	13	57	125	432	117	436	124	526	—	—	379	1.451
31. Ravanusa	13	46	96	351	120	387	116	461	9	41	354	1.286
32. Realmonte	1	5	32	119	22	82	24	96	—	—	79	302
33. Ribera	36	139	179	690	210	837	280	1.139	1	4	706	2.809
34. Sambuca di Sicilia	11	40	67	213	103	347	61	230	—	—	242	830
35. San Biàgio Plàtani	1	3	34	111	54	194	32	135	1	4	122	447
36. San Giovanni Gèmini	11	44	41	165	86	379	54	234	7	32	199	854
37. Santa Elisabetta	2	7	16	49	24	105	22	99	—	—	64	260
38. Santa Margherita di Bèlice	13	38	67	204	95	357	73	309	1	6	249	914
39. Sant'Àngelo Muxaro	1	1	22	65	16	57	11	50	1	6	51	179
40. Santo Stèfano Quisquina	7	23	37	145	61	203	59	263	6	25	170	659
41. Sciacca	67	242	427	1.604	448	1.827	595	2.438	8	37	1.545	6.148
42. Siculiana	8	28	49	175	55	207	59	238	—	—	171	648
43. Villafranca Sicula	5	19	17	58	21	69	17	74	—	—	60	220
PROVINCIA . . .	724	2.674	5.630	21.128	5.269	20.834	7.263	31.970	116	486	19.002	77.092

TAV. 10 — Abitazioni occupate e non

COMUNI	ABITAZIONI OCCUPATE													
	PROPRIETÀ				AFFITTO				ALTRO TITOLO				TOT	
	Abita- zioni	Stanze		Occu- panti	Abita- zioni	Stanze		Occu- panti	Abita- zioni	Stanze		Occu- panti	Abita- zioni	Stan
		Totale	adibite esclusiva- mente o promiscua- mente ad abitazione			Totale	adibite esclusiva- mente o promiscua- mente ad abitazione			Totale	adibite esclusiva- mente o promiscua- mente ad abitazione			Totale
1. Agrigento	4.524	14.257	14.078	18.203	5.665	16.251	16.137	23.653	539	1.476	1.459	2.151	10.728	31.984
2. Alessàndria della Rocca	1.303	3.457	3.238	4.381	248	601	563	927	99	236	222	338	1.650	4.294
3. Aragona	2.247	5.386	5.321	9.230	644	1.369	1.359	2.569	210	467	462	799	3.101	7.222
4. Bivona	982	2.540	2.518	3.619	366	818	812	1.349	67	171	167	234	1.415	3.529
5. Bùrgio	966	2.766	2.728	3.514	278	586	582	1.037	50	128	123	156	1.294	3.480
6. Calamònacl	368	824	820	1.201	118	220	220	438	48	98	98	145	534	1.142
7. Caltabellotta	1.732	4.971	4.834	5.732	248	589	583	849	76	209	201	257	2.056	5.769
8. Camastra	637	1.441	1.438	2.102	157	300	300	497	30	64	64	98	824	1.805
9. Cammarata	1.476	3.563	3.384	6.421	234	513	497	950	199	477	465	800	1.909	4.553
10. Campobello di Licata	2.364	5.615	5.538	9.031	636	1.249	1.238	2.395	114	251	239	370	3.114	7.115
11. Canicattì	5.001	12.237	12.008	19.121	2.292	5.011	4.944	9.146	381	923	857	1.374	7.674	18.171
12. Casteltèrmini	2.086	5.719	5.659	8.042	812	1.863	1.850	3.174	318	723	713	1.191	3.216	8.305
13. Castrofilippo	1.061	2.315	2.228	3.728	212	407	397	812	55	119	111	170	1.328	2.841
14. Cattòlica Eraclea	1.831	3.853	3.805	6.569	420	828	823	1.485	195	412	407	569	2.446	5.093
15. Cianciana	1.367	2.939	2.901	4.601	412	793	789	1.342	162	287	286	461	1.941	4.019
16. Comitini	271	858	848	984	142	383	380	560	28	91	90	96	441	1.332
17. Favara	4.478	9.414	9.069	19.881	1.551	2.779	2.717	6.634	290	542	525	1.154	6.319	12.735
18. Grotte	1.656	4.160	4.131	6.246	425	953	946	1.572	129	277	277	420	2.210	5.390
19. Jòppolo Giancàxio	429	1.107	1.100	1.575	53	111	111	174	3	8	8	14	485	1.226
20. Lampedusa e Linosa	608	1.182	1.174	2.694	161	314	314	794	73	135	135	318	842	1.631
21. Licata	4.467	8.948	8.832	18.531	3.906	6.449	6.412	16.322	465	870	862	1.706	8.838	16.267
22. Lucca Sicula	804	1.865	1.736	2.787	125	228	215	448	8	12	11	22	937	2.105
23. Menfì	2.566	9.048	8.707	9.689	570	1.683	1.642	2.095	129	360	349	397	3.265	11.091
24. Montallegro	645	1.170	1.160	2.475	244	361	359	932	34	67	67	130	923	1.598
25. Montevago	534	2.129	2.120	2.046	189	595	589	687	69	242	241	239	792	2.966
26. Naro	3.020	6.661	6.561	9.676	1.069	1.948	1.933	3.557	223	417	415	661	4.312	9.026
27. Palma di Montechiaro	3.151	6.580	6.490	13.432	1.311	2.149	2.138	5.277	220	424	412	802	4.682	9.153
28. Porto Empèdoce	1.421	3.809	3.803	6.209	2.082	4.723	4.719	9.038	204	463	458	824	3.707	8.995
29. Racalmuto	1.982	4.635	4.579	7.505	874	1.666	1.658	3.199	137	306	306	459	2.993	6.607
30. Raffadali	3.033	4.935	4.850	10.520	367	638	633	1.300	223	378	362	684	3.623	5.951
31. Ravanusa	2.866	7.468	7.313	10.399	932	1.981	1.953	3.294	142	311	304	444	3.940	9.760
32. Realmonte	744	1.491	1.423	2.843	297	516	492	1.188	49	99	97	177	1.090	2.106
33. Ribera	3.125	7.295	7.044	11.451	1.577	2.920	2.860	5.605	379	771	750	1.225	5.081	10.986
34. Sambuca di Sicilia	1.513	5.257	5.083	5.447	456	1.275	1.261	1.684	120	323	317	377	2.089	6.855
35. San Biàgio Platani	903	2.030	1.911	3.263	355	587	557	1.330	131	214	207	473	1.389	2.831
36. San Giovanni Gèmini	1.480	3.798	3.782	6.508	195	474	472	773	86	186	186	351	1.761	4.458
37. Santa Elisabetta	719	1.597	1.577	2.831	58	126	125	202	116	210	203	461	893	1.933
38. Santa Margherita di Bèlice	1.509	4.622	4.552	5.502	493	1.194	1.179	1.901	90	286	282	314	2.092	6.102
39. Sant'Àngelo Muxaro	497	1.127	1.066	1.891	157	247	236	571	25	51	49	102	679	1.425
40. Santo Stèfano Quisquina	1.166	2.964	2.933	4.642	302	685	679	1.183	141	320	318	536	1.609	3.969
41. Sciacca	3.838	11.008	10.838	15.218	3.452	8.612	8.512	13.496	551	1.403	1.382	2.091	7.841	21.023
42. Sticuliana	1.186	2.779	2.773	4.129	538	1.070	1.069	1.982	110	206	206	309	1.834	4.055
43. Villafranca Sicula	486	1.405	1.400	1.614	169	384	383	595	9	27	27	32	664	1.816
PROVINCIA	77.042	191.225	187.353	295.483	34.792	76.449	75.638	137.066	6.727	15.040	14.720	23.931	118.561	282.714

occupate per titolo di godimento

		ABITAZIONI NON OCCUPATE								ABITAZIONI IN COMPLESSO								ALTRI ALLOGGI OCCUPATI	
ALE		PROPRIETÀ		AFFITTO		ALTRO TITOLO		TOTALE		PROPRIETÀ		AFFITTO		ALTRO TITOLO		TOTALE		N	Occu- panti
ze	adibite esclusiva- mente o promiscua- mente ad abitazione	Abita- zioni	Stanze	Abita- zioni	Stanze	Abita- zioni	Stanze	Abita- zioni	Stanze	Abita- zioni	Stanze	Abita- zioni	Stanze	Abita- zioni	Stanze	Abita- zioni	Stanze		
31.674	44.007	1.925	5.169	266	732	69	195	2.260	6.096	6.449	19.426	5.931	16.983	608	1.671	12.988	38.080	662	2.246
4.023	5.646	130	321	6	16	5	13	141	350	1.433	3.778	254	617	104	249	1.791	4.644	35	85
7.142	12.598	426	876	30	65	56	114	512	1.055	2.673	6.262	674	1.434	266	581	3.613	8.277	1	9
3.497	5.202	96	244	17	43	4	11	117	298	1.078	2.784	383	861	71	182	1.532	3.827	—	—
3.433	4.707	145	450	24	85	3	12	172	547	1.111	3.216	302	671	53	140	1.466	4.027	3	8
1.138	1.784	31	73	2	5	4	6	37	84	399	897	120	225	52	104	571	1.226	1	1
5.618	6.838	97	309	8	25	2	4	107	338	1.829	5.280	256	614	78	213	2.163	6.107	1	3
1.802	2.697	240	446	14	29	1	6	255	481	877	1.887	171	329	31	70	1.079	2.286	—	—
4.346	8.171	152	339	40	68	102	327	294	734	1.628	3.902	274	581	301	804	2.203	5.287	35	127
7.015	11.796	233	644	21	44	11	42	265	730	2.597	6.259	657	1.293	125	293	3.379	7.845	11	29
17.809	29.641	644	1.941	94	291	33	105	771	2.337	5.645	14.178	2.386	5.302	414	1.028	8.445	20.508	126	437
8.222	12.407	225	677	18	37	17	36	260	750	2.311	6.396	830	1.900	335	759	3.476	9.055	3	8
2.736	4.710	77	181	8	18	1	2	86	201	1.138	2.496	220	425	56	121	1.414	3.042	2	5
5.035	8.623	376	888	15	41	35	74	426	1.003	2.207	4.741	435	869	230	486	2.872	6.096	76	224
3.976	6.404	77	175	4	10	5	8	86	193	1.444	3.114	416	803	167	295	2.027	4.212	—	—
1.318	1.640	60	183	4	9	10	20	74	212	331	1.041	146	392	38	111	515	1.544	—	—
12.311	27.669	226	375	49	76	22	37	297	488	4.704	9.789	1.600	2.855	312	579	6.616	13.223	2	7
5.354	8.238	538	876	17	30	8	14	563	920	2.194	5.036	442	983	137	291	2.773	6.310	8	26
1.219	1.763	58	105	8	17	1	3	67	125	487	1.212	61	128	4	11	552	1.351	62	181
1.623	3.806	38	80	11	15	3	10	52	105	646	1.262	172	329	76	145	894	1.736	257	989
16.106	36.559	461	1.596	77	189	33	127	571	1.912	4.928	10.544	3.983	6.638	498	997	9.409	18.179	508	1.890
1.962	3.257	58	175	9	14	—	—	67	189	862	2.040	134	242	8	12	1.004	2.294	1	3
10.698	12.181	235	738	29	98	1	5	265	841	2.801	9.786	599	1.781	130	365	3.530	11.932	7	20
1.586	3.537	62	112	7	17	3	8	72	137	707	1.282	251	378	37	75	995	1.735	—	—
2.950	2.972	44	157	2	7	3	13	49	177	578	2.286	191	602	72	255	841	3.143	4	5
8.909	13.894	412	1.150	138	209	45	206	595	1.565	3.432	7.811	1.207	2.157	268	623	4.907	10.591	69	163
9.040	19.511	308	833	9	18	3	3	320	854	3.459	7.413	1.320	2.167	223	427	5.002	10.007	247	794
8.980	16.121	482	1.136	73	158	11	31	566	1.325	1.903	4.945	2.155	4.881	215	494	4.273	10.320	136	449
6.543	11.163	284	815	13	21	4	14	301	850	2.266	5.450	887	1.687	141	320	3.294	7.457	—	—
5.845	12.504	413	648	27	50	30	74	470	772	3.446	5.583	394	688	253	452	4.093	6.723	32	79
9.570	14.137	219	593	20	38	5	12	244	643	3.085	8.061	952	2.019	147	323	4.184	10.403	—	—
2.012	4.208	156	398	14	21	1	2	171	421	900	1.889	311	537	50	101	1.261	2.527	3	5
10.654	18.281	451	1.336	62	114	31	96	544	1.546	3.576	8.631	1.639	3.034	410	867	5.625	12.532	2	5
6.661	7.508	394	1.088	5	19	6	19	405	1.126	1.907	6.345	461	1.294	126	342	2.494	7.981	51	130
2.675	5.066	15	60	—	—	—	—	15	60	918	2.090	355	587	131	214	1.404	2.891	—	—
4.440	7.632	100	310	9	22	3	6	112	338	1.580	4.108	204	496	89	192	1.873	4.796	25	87
1.905	3.494	124	275	1	2	2	3	127	280	843	1.872	59	128	118	213	1.020	2.213	—	—
6.013	7.717	101	347	8	16	8	20	117	383	1.610	4.969	501	1.210	98	306	2.209	6.485	5	5
1.351	2.564	320	743	8	31	13	31	341	805	817	1.870	165	278	38	82	1.020	2.230	—	—
3.930	6.361	69	181	10	23	7	19	86	223	1.235	3.145	312	708	148	339	1.695	4.192	27	80
20.732	30.805	1.505	3.670	230	472	80	176	1.815	4.318	5.343	14.678	3.682	9.084	631	1.579	9.656	25.341	19	66
4.048	6.420	325	730	34	69	22	51	381	850	1.511	3.509	572	1.139	132	257	2.215	4.905	—	—
1.810	2.241	54	159	1	3	1	2	56	164	540	1.564	170	387	10	29	720	1.980	1	4
277.711	456.480	12.386	31.602	1.442	3.267	704	1.957	14.532	36.826	89.428	222.827	36.234	79.716	7.431	16.997	133.093	319.540	2.422	8.170

TAV. 11 - Abitazioni occupate e

COMUNI	ABITAZIONI IN COMPLESSO														
	TOTALE		FORNITE DI												
	Abitazioni	Stanze	Acqua potabile				Latrina			Bagno (b)	Elettricità			Gas	
			di acquedotto			di pozzo (a)	nell'abitazione	fuori dell'abitazione	Totale		per illuminazione	per illuminazione e altri usi	Totale	da rete di distribuzione	in bombole
nell'abitazione	fuori dell'abitazione	Totale													
1. Agrigento	12.988	38.080	10.533	648	11.181	551	11.856	622	12.478	2.805	11.943	45	11.988	—	10.573
2. Alessàndria della Rocca	1.791	4.644	1.079	5	1.084	8	1.577	4	1.581	92	1.728	12	1.740	—	925
3. Aragona	3.613	8.277	2.083	356	2.439	16	3.318	71	3.389	115	3.382	11	3.393	—	1.879
4. Bivona	1.532	3.827	1.158	18	1.176	1	1.502	4	1.506	64	1.506	3	1.509	—	1.072
5. Bùrgio	1.466	4.027	645	127	772	32	1.377	4	1.381	72	1.438	2	1.440	—	993
6. Calamònci	571	1.226	411	4	415	1	535	1	536	16	561	2	563	—	407
7. Caltabellotta	2.163	6.107	1.691	24	1.715	154	2.112	1	2.113	93	2.138	4	2.142	—	1.605
8. Camastra	1.079	2.286	689	9	698	125	517	2	519	10	976	4	980	—	594
9. Cammarata	2.203	5.287	1.356	52	1.408	168	1.932	18	1.950	91	1.918	13	1.931	—	893
10. Campobello di Licata	3.379	7.845	2.321	14	2.335	36	1.505	20	1.525	103	3.221	10	3.231	—	1.690
11. Canicattì	8.445	20.508	5.486	388	5.874	1.383	6.989	378	7.367	554	7.693	133	7.826	—	5.484
12. Casteltèrmini	3.476	9.055	2.432	29	2.461	23	2.810	24	2.834	228	3.339	42	3.381	—	3.145
13. Castrolifippo	1.414	3.042	852	38	890	10	544	30	574	43	1.393	6	1.399	—	853
14. Cattòlica Eraclea	2.872	6.096	1.563	24	1.587	67	2.478	5	2.483	48	2.776	7	2.783	—	1.026
15. Cianciana	2.027	4.212	917	39	956	8	1.944	58	2.002	53	1.965	4	1.969	—	1.152
16. Comitini	515	1.544	228	2	230	18	488	13	501	36	455	4	459	—	432
17. Favara	6.616	13.223	3.814	310	4.124	67	5.795	20	5.815	193	6.313	9	6.322	—	5.157
18. Grotte	2.773	6.310	970	178	1.148	31	2.224	110	2.334	83	2.509	6	2.515	—	1.659
19. Jòppolo Giancàxio	552	1.351	4	—	4	1	410	—	410	5	547	1	548	—	370
20. Lampedusa e Linosa	894	1.736	20	6	26	472	781	66	847	29	746	3	749	—	851
21. Licata	9.409	18.179	4.840	1.170	6.010	212	7.680	567	8.247	576	8.744	17	8.761	—	6.563
22. Lucca Sicula	1.004	2.294	854	2	856	2	751	—	751	16	985	4	989	—	713
23. Menfì	3.530	11.932	2.099	206	2.305	37	2.718	21	2.739	177	3.438	23	3.461	—	2.732
24. Montallegro	995	1.735	272	—	272	2	945	—	945	12	965	1	966	—	644
25. Montevago	841	3.143	551	119	670	17	670	7	677	47	821	3	824	—	595
26. Naro	4.907	10.591	2.408	24	2.432	211	4.616	21	4.637	151	4.570	11	4.581	—	2.558
27. Palma di Montechiaro	5.002	10.007	2.572	167	2.739	27	2.199	48	2.247	117	4.652	10	4.662	—	2.192
28. Porto Empèdocle	4.273	10.320	3.292	406	3.698	38	4.087	56	4.143	487	4.169	6	4.175	—	3.700
29. Racalmuto	3.294	7.457	1.409	37	1.446	40	2.578	105	2.683	132	3.056	7	3.063	—	2.135
30. Raffadali	4.093	6.723	1.338	172	1.510	141	2.901	127	3.028	142	3.914	7	3.921	—	522
31. Ravanusa	4.184	10.403	1.495	20	1.515	9	1.821	9	1.830	193	4.103	12	4.115	—	2.777
32. Realmonte	1.261	2.527	824	1	825	24	1.175	2	1.177	14	1.191	2	1.193	—	958
33. Ribera	5.625	12.532	4.540	81	4.621	148	5.510	38	5.548	267	5.465	11	5.476	—	3.495
34. Sambuca di Sicilia	2.494	7.981	1.841	100	1.941	167	2.156	36	2.192	153	2.167	13	2.180	—	1.902
35. San Biàgio Plàtani	1.404	2.891	1.291	4	1.295	2	1.383	—	1.383	31	1.369	7	1.376	—	828
36. San Giovanni Gèmini	1.873	4.796	1.377	14	1.391	29	1.746	7	1.753	110	1.735	—	1.735	—	1.061
37. Santa Elisabetta	1.020	2.213	532	6	538	4	660	4	664	3	1.010	5	1.015	—	486
38. Santa Margherita di Bèlice	2.209	6.485	1.080	261	1.341	71	1.670	72	1.742	106	2.135	3	2.138	—	1.384
39. Sant'Àngelo Muxaro	1.020	2.230	516	28	544	6	730	9	739	12	987	4	991	—	433
40. Santo Stèfano Quisquina	1.695	4.192	1.425	19	1.444	—	1.566	2	1.568	92	1.652	1	1.653	—	1.342
41. Sciacca	9.656	25.341	6.342	478	6.820	1.465	8.241	379	8.620	1.139	7.957	30	7.987	—	7.263
42. Siculiana	2.215	4.905	1.565	64	1.629	20	1.916	9	1.925	81	2.091	4	2.095	—	1.134
43. Villafranca Sicula	720	1.980	562	—	562	6	718	—	718	20	707	1	708	—	293
PROVINCIA	133.093	319.540	81.277	5.650	86.927	5.850	109.131	2.970	112.101	8.811	124.430	503	124.933	—	86.470

(a) Compresse le cisterne. — (b) Vasca o doccia.

non occupate per servizio installato

ABITAZIONI OCCUPATE																				
Impianto di riscaldamento	SFORNITE DI ACQUA POTABILE E LATRINA	TOTALE		FORNITE DI														SFORNITE DI ACQUA POTABILE E LATRINA		
		Abitazioni	Stanze	Acqua potabile				Latrina			Bagno (b)	Elettricità			Gas		Impianto di riscaldamento			
				di acquedotto		Totale	di pozzo (a)	nell'abitazione	fuori dell'abitazione	nell'abitazione		fuori dell'abitazione	Totale	per illuminazione	per illuminazione e altri usi	Totale			da rete di distribuzione	in bombole
				nell'abitazione	fuori dell'abitazione															
73	355	10.728	31.984	9.134	611	9.745	194	10.011	289	10.300	2.446	10.370	43	10.413	—	9.876	64	314		
10	108	1.650	4.294	1.001	4	1.005	5	1.462	4	1.466	74	1.608	12	1.620	—	914	10	93		
14	157	3.101	7.222	1.907	317	2.224	8	2.829	70	2.899	100	2.989	11	3.000	—	1.813	13	141		
1	6	1.415	3.529	1.079	17	1.096	1	1.392	3	1.395	60	1.399	3	1.402	—	1.049	—	5		
—	64	1.294	3.480	578	119	697	27	1.251	3	1.254	49	1.277	2	1.279	—	981	—	29		
5	23	534	1.142	390	3	393	—	501	1	502	16	526	2	528	—	397	5	20		
8	25	2.056	5.769	1.602	22	1.624	152	2.009	1	2.010	88	2.037	4	2.041	—	1.592	8	23		
3	229	824	1.805	668	6	674	37	492	2	494	8	815	4	819	—	587	1	88		
15	85	1.909	4.553	1.256	46	1.302	58	1.750	15	1.765	84	1.774	12	1.786	—	850	15	82		
2	838	3.114	7.115	2.214	13	2.227	21	1.379	19	1.398	75	3.026	10	3.036	—	1.661	1	730		
29	381	7.674	18.171	5.256	364	5.620	956	6.599	169	6.768	531	7.335	130	7.465	—	5.406	29	358		
15	270	3.216	8.305	2.300	28	2.328	22	2.582	24	2.606	214	3.109	42	3.151	—	3.026	15	253		
1	441	1.328	2.841	815	38	853	10	517	29	546	38	1.315	6	1.321	—	833	1	395		
7	289	2.446	5.093	1.418	21	1.439	65	2.099	2	2.101	46	2.406	7	2.413	—	984	7	253		
4	11	1.941	4.019	876	38	914	8	1.860	57	1.917	53	1.890	3	1.893	—	1.129	4	10		
1	12	441	1.332	200	2	202	7	427	3	430	31	415	4	419	—	411	1	9		
9	470	6.319	12.735	3.665	306	3.971	66	5.576	20	5.596	189	6.036	9	6.045	—	5.041	8	440		
4	395	2.210	5.390	929	177	1.106	7	2.033	16	2.049	78	2.154	6	2.160	—	1.623	4	134		
1	142	485	1.226	4	—	4	—	379	—	379	5	483	1	484	—	363	1	106		
3	22	842	1.631	20	6	26	449	732	64	796	28	705	3	708	—	823	3	21		
28	562	8.838	16.267	4.637	1.145	5.782	114	7.163	554	7.717	527	8.423	16	8.439	—	6.407	19	557		
2	102	937	2.105	805	2	807	2	700	—	700	16	923	3	926	—	685	2	92		
2	524	3.265	11.091	1.968	200	2.168	36	2.524	20	2.544	166	3.194	21	3.215	—	2.684	2	467		
1	47	923	1.598	262	—	262	2	905	—	905	10	908	1	909	—	639	—	16		
—	49	792	2.966	531	114	645	12	638	6	644	44	773	3	776	—	587	—	42		
13	122	4.312	9.026	2.240	21	2.261	75	4.124	20	4.144	142	4.196	11	4.207	—	2.510	12	104		
17	1.758	4.682	9.153	2.503	164	2.667	10	2.024	48	2.072	115	4.425	8	4.433	—	2.047	16	1.646		
12	79	3.707	8.995	2.918	368	3.286	31	3.567	50	3.617	395	3.653	5	3.658	—	3.564	11	49		
9	476	2.993	6.607	1.328	37	1.365	16	2.372	72	2.444	122	2.900	7	2.907	—	1.969	7	424		
4	787	3.623	5.951	1.218	168	1.386	132	2.614	122	2.736	110	3.514	7	3.521	—	485	3	623		
6	1.893	3.940	9.760	1.447	20	1.467	7	1.693	8	1.701	141	3.911	12	3.923	—	2.733	6	1.794		
1	60	1.090	2.106	759	—	759	15	1.047	—	1.047	14	1.082	2	1.084	—	870	1	23		
9	24	5.081	10.986	4.248	76	4.324	76	4.999	33	5.032	226	5.045	9	5.054	—	3.396	7	14		
15	53	2.089	6.855	1.745	92	1.837	8	1.889	10	1.899	137	2.051	12	2.063	—	1.847	3	43		
—	1	1.389	2.831	1.277	4	1.281	2	1.369	—	1.369	30	1.354	7	1.361	—	823	—	1		
3	78	1.761	4.458	1.326	11	1.337	—	1.650	5	1.655	100	1.671	—	1.671	—	1.032	3	73		
—	229	893	1.933	477	6	483	4	569	4	573	3	885	5	890	—	480	—	203		
—	289	2.092	6.102	1.033	251	1.284	48	1.581	70	1.651	99	2.052	3	2.055	—	1.353	—	274		
—	255	679	1.425	490	26	516	3	602	8	610	12	668	3	671	—	422	—	50		
1	85	1.609	3.969	1.372	4	1.376	—	1.486	2	1.488	71	1.588	1	1.589	—	1.314	1	82		
25	107	7.841	21.023	5.635	383	6.018	758	7.084	168	7.252	1.000	6.959	30	6.989	—	6.679	16	50		
4	90	1.834	4.055	1.331	58	1.389	10	1.606	7	1.613	65	1.757	4	1.761	—	1.038	2	73		
—	—	664	1.816	526	—	526	—	664	—	664	20	660	1	661	—	290	—	—		
357	11.993	118.561	282.714	75.388	5.288	80.676	3.454	98.750	1.998	100.748	7.778	114.261	485	114.746	—	83.213	301	10.214		

