



SISTEMA STATISTICO NAZIONALE
ISTITUTO NAZIONALE DI STATISTICA



21 ottobre 2001

Popolazione residente e abitazioni nelle province italiane

14° Censimento generale
della popolazione e delle abitazioni

Contiene cd-rom

 Istat

Censimento
2001

Venezia

SISTEMA STATISTICO NAZIONALE
ISTITUTO NAZIONALE DI STATISTICA

Popolazione residente e abitazioni nelle province italiane

Venezia

14° Censimento generale
della popolazione e delle abitazioni

Per chiarimenti sul contenuto
della pubblicazione rivolgersi a:
Istat, Servizio censimenti della popolazione e delle abitazioni
Tel. 06 4673 4376

**Popolazione residente
e abitazioni
nelle province italiane**

Venezia

14° Censimento generale
della popolazione e delle abitazioni

Istituto nazionale di statistica
Via Cesare Balbo, 16 – Roma

Stampa digitale:
System Graphic S.r.l.
Via Torre S. Anastasia, 61 – Roma

Ottobre 2005 – copie 360

Si autorizza la riproduzione a fini non
commerciali e con citazione della fonte

Indice

Presentazione	Pag.	IX
Introduzione	“	XI
1 - Cenni storici.....	“	XI
2 - Quadro giuridico.....	“	XI
3 - Progettazione, obiettivi e innovazioni dei censimenti 2001	“	XI
4 - Unità di rilevazione.....	“	XII
5 - Rete di rilevazione e organizzazione sul territorio	“	XII
6 - Sistema di monitoraggio	“	XIV
7 - Revisione dei registri anagrafici	“	XIV
8 - Revisione dei dati	“	XIV
9 - Acquisizione dei dati e controllo dell’acquisizione	“	XV
10 - Il sistema di codifica realizzato in Istat	“	XV
11 - Il sistema per il controllo, la correzione e la validazione dei dati.....	“	XVI
12 - Diffusione dei risultati	“	XVIII
13 - Basi territoriali.....	“	XVIII
Glossario	“	XXI
Avvertenze alle tavole e al cd allegato	“	XXVII
Grafici e cartogrammi	“	XXXIII

PARTE PRIMA – DATI PROVINCIALI

Capitolo 1 - Dati provinciali

Tavola 1.1 - Popolazione residente, stranieri residenti, in famiglia e in convivenza, numero di comuni, di famiglie e di convivenze per classe di ampiezza demografica dei comuni.....	“	3
Tavola 1.2 - Popolazione residente per stato civile, sesso e singolo anno di età	“	4
Tavola 1.3 - Popolazione residente per stato civile, sesso, anno di nascita ed età.....	“	10
Tavola 1.4 - Popolazione residente in età di 6 anni e più per grado di istruzione, sesso e classe di età.....	“	22
Tavola 1.5 - Popolazione residente appartenente alle forze di lavoro per condizione professionale, sesso e classe di età.....	“	23
Tavola 1.6 - Popolazione residente appartenente alle forze di lavoro per condizione professionale, sesso e grado di istruzione.....	“	24
Tavola 1.7 - Popolazione residente appartenente alle forze di lavoro per condizione professionale, sesso e stato civile.....	“	25
Tavola 1.8 - Occupati per posizione nella professione, sesso e classe di età.....	“	26
Tavola 1.9 - Occupati per posizione nella professione, sesso e settore di attività economica.....	“	27
Tavola 1.10 - Occupati per classe di età, sesso e attività lavorativa svolta.....	“	30
Tavola 1.11 - Occupati per classe di età, sesso, sezione di attività economica e posizione nella professione.....	“	33
Tavola 1.12 - Occupati per grado di istruzione, sesso, attività economica e posizione nella professione.....	“	39
Tavola 1.13 - Occupati per posizione nella professione, sesso e numero di ore lavorate.....	“	41
Tavola 1.14 - Popolazione residente non appartenente alle forze di lavoro per condizione professionale e non professionale, sesso e classe di età.....	“	42
Tavola 1.15 - Popolazione residente non appartenente alle forze di lavoro per condizione professionale e non professionale, sesso e stato civile.....	“	43

Tavola 1.16	- Popolazione residente non appartenente alle forze di lavoro per condizione non professionale, sesso e grado di istruzione	Pag.	44
Tavola 1.17	- Popolazione residente che si è recata il mercoledì precedente la data del censimento al luogo abituale di studio per mezzo utilizzato, luogo di destinazione e tempo impiegato.	“	45
Tavola 1.18	- Occupati che si sono recati il mercoledì precedente la data del censimento al luogo abituale di lavoro per mezzo utilizzato, attività economica, luogo di destinazione e tempo impiegato.	“	46
Tavola 1.19	- Popolazione residente per utilizzo di uno o più alloggi o convivenze diversi da quello di dimora abituale, durata dell'utilizzo, sesso e classe di età.	“	50
Tavola 1.20	- Popolazione residente che ha vissuto per più di 90 giorni in uno o più alloggi o convivenze diversi da quello di dimora abituale, motivo principale dell'utilizzo, sesso, durata dell'utilizzo e classe di età.	“	51
Tavola 1.21	- Famiglie per numero di componenti e tipologia della famiglia.....	“	54
Tavola 1.22	- Famiglie per numero di componenti e situazione abitativa della famiglia.....	“	55
Tavola 1.23	- Nuclei familiari per numero di figli, tipologia di nucleo ed età dei figli.....	“	56
Tavola 1.24	- Coppie per classe di età dei partner, presenza e numero di figli.	“	57
Tavola 1.25	- Popolazione residente in convivenza per tipologia della convivenza, sesso e classe di età.....	“	59
Tavola 1.26	- Popolazione residente in convivenza per tipologia della convivenza, sesso e motivo principale di permanenza in convivenza.	“	60
Tavola 1.27	- Componenti presenti in convivenza per tipologia della convivenza, sesso e motivo principale della permanenza/presenza in convivenza.	“	63
Tavola 1.28	- Convivenze per numero di componenti presenti in convivenza, sesso e tipologia della convivenza.	“	66
Tavola 1.29	- Popolazione straniera residente per classe di età, sesso e area geografica di cittadinanza.....	“	67
Tavola 1.30	- Popolazione straniera residente per stato civile, sesso e area geografica di cittadinanza.....	“	70
Tavola 1.31	- Popolazione straniera residente in età di 6 anni e più per grado di istruzione, sesso e classe di età.	“	72
Tavola 1.32	- Popolazione straniera residente in età di 6 anni e più per grado di istruzione, sesso e area geografica di cittadinanza.	“	73
Tavola 1.33	- Popolazione straniera residente occupata per classe di età, sesso e area geografica di cittadinanza.....	“	74
Tavola 1.34	- Famiglie con almeno uno straniero residente per numero di componenti della famiglia e numero di stranieri.....	“	75
Tavola 1.35	- Nuclei familiari con almeno uno straniero per area geografica di cittadinanza dei componenti.	“	76
Tavola 1.36	- Edifici e complessi di edifici utilizzati e non utilizzati per tipologia.	“	77
Tavola 1.37	- Edifici ad uso abitativo per stato di conservazione, tipo di materiale usato per la struttura portante ed epoca di costruzione.	“	78
Tavola 1.38	- Abitazioni per tipologia di edificio e stato di occupazione; altri tipi di alloggio, convivenze e popolazione residente per tipologia di edificio.....	“	79
Tavola 1.39	- Abitazioni in totale ed occupate da persone residenti in edifici ad uso abitativo per epoca di costruzione e numero di abitazioni dell'edificio.	“	80
Tavola 1.40	- Abitazioni occupate da persone residenti per numero di occupanti, stanze, famiglie e componenti per titolo di godimento e numero di stanze.	“	81
Tavola 1.41	- Abitazioni occupate da persone residenti per epoca di costruzione dell'edificio, titolo di godimento e figura giuridica del proprietario.	“	82
Tavola 1.42	- Abitazioni occupate da persone residenti per numero di stanze, classe di superficie ed epoca di costruzione dell'edificio.	“	83

Tavola 1.43	- Abitazioni occupate da persone residenti per classe di superficie, disponibilità e numero di cucine, numero di impianti doccia e vasche da bagno, numero di gabinetti e numero di livelli.....	Pag.	84
Tavola 1.44	- Abitazioni occupate da persone residenti per titolo di godimento, servizi presenti nell'abitazione e tipologia di posto auto.	“	85

PARTE SECONDA – ANALISI TERRITORIALE

Capitolo 2 – Dati comunali

Tavola 2.1	- Superficie territoriale, densità abitativa, popolazione residente, famiglie, edifici e abitazioni per comune.....	“	89
Tavola 2.2	- Popolazione residente per classe di età e comune.	“	90
Tavola 2.3	- Popolazione residente per stato civile e comune.	“	92
Tavola 2.4	- Popolazione residente in età di 6 anni e più per grado di istruzione e comune.	“	93
Tavola 2.5	- Popolazione residente di 15 anni e più per condizione professionale e non professionale e comune.	“	94
Tavola 2.6	- Occupati per posizione nella professione e comune.....	“	95
Tavola 2.7	- Occupati per sezione di attività economica e comune.....	“	96
Tavola 2.8	- Famiglie per numero di componenti della famiglia e comune.	“	97
Tavola 2.9	- Nuclei familiari per tipo di nucleo e comune.	“	98
Tavola 2.10	- Popolazione straniera residente per area geografica di cittadinanza e comune.	“	99
Tavola 2.11	- Edifici ad uso abitativo per epoca di costruzione e comune.....	“	100
Tavola 2.12	- Abitazioni occupate da persone residenti, stanze e occupanti per titolo di godimento e comune.....	“	101
Tavola 2.13	- Abitazioni occupate da persone residenti, famiglie e componenti per numero di stanze e comune.....	“	102
Tavola 2.14	- Abitazioni occupate da persone residenti per tipologia di servizi presenti, superficie e comune.....	“	105

Capitolo 3 – Dati per località abitate

Tavola 3.1	- Popolazione residente e famiglie per tipo di località abitata, sesso e comune.	“	107
Tavola 3.2	- Edifici ed abitazioni per tipo di località abitata e comune.	“	109
Tavola 3.3	- Altitudine, popolazione residente per sesso, numero delle famiglie, degli edifici e delle abitazioni, per comune e località abitata.....	“	111

APPENDICE

Tavola A	- Variazioni territoriali della Provincia dal 20 ottobre 1991 al 21 ottobre 2001.....	“	127
Tavola B	- Variazioni territoriali e di nome dei Comuni dal 20 ottobre 1991 al 21 ottobre 2001.....	“	127
Tavola C	- Zone di territorio in contestazione tra Comuni.....	“	127

Presentazione

Nella presente pubblicazione sono riportati i dati definitivi del 14° Censimento generale della popolazione e delle abitazioni, relativi alle caratteristiche sociodemografiche della popolazione residente e alle caratteristiche strutturali di abitazioni ed edifici.

Nell'introduzione, dopo alcuni cenni storici, sono richiamati gli aspetti giuridici, organizzativi e metodologici del 14° Censimento generale della popolazione e delle abitazioni, al fine di presentare, seppure a grosse linee, il disegno progettuale sotteso dalla rilevazione censuaria. E', quindi, presente una selezione di grafici e di cartogrammi, che forniscono una rappresentazione sintetica dei principali caratteri della popolazione e delle maggiori tendenze registrate sul territorio provinciale nel decennio intercensuario (1991-2001).

Nelle pagine seguenti sono riportate le tavole dei dati distinti per livello territoriale: dati provinciali, comunali e per località abitate. L'obiettivo è quello di tracciare un profilo dettagliato della società, analizzandola da una pluralità di prospettive e secondo le diverse categorie che la compongono: popolazione residente in famiglia; popolazione straniera residente; popolazione residente in convivenza e componenti presenti in convivenza; popolazione appartenente e non appartenente alle forze di lavoro, occupati; famiglie, nuclei e coppie; popolazione che si sposta per motivi di studio o di lavoro; presenza e dimora abituale.

Tali aggregati sono stati analizzati secondo le principali variabili demografiche (sesso, età, anno di nascita, stato civile e cittadinanza) e socioeconomiche (grado di istruzione, condizione professionale, attività economica, posizione nella professione e attività lavorativa svolta). Sono stati presi in esame anche gli spostamenti che la popolazione residente della provincia effettua quotidianamente per raggiungere il luogo di studio o lavoro, per luogo di destinazione e tempo impiegato.

Infine, oggetto di attenzione sono state anche le caratteristiche strutturali delle abitazioni e, per la prima volta, sono state raccolte ed elaborate informazioni sugli edifici.

I dati pubblicati in questo volume, oltre ad essere riportati nel cd-rom allegato alla pubblicazione, sono disponibili anche in un *data warehouse*, al quale è possibile accedere attraverso il sito internet dell'Istituto: www.istat.it.

Introduzione

1 – Cenni storici

I censimenti costituiscono da sempre un momento conoscitivo di fondamentale importanza per la collettività; un bene pubblico utile a tutti per valutare, programmare, decidere. I dati raccolti attraverso i censimenti garantiscono un elevato dettaglio territoriale e vengono utilizzati da ogni livello di governo, nazionale e locale, dalle imprese e dalle associazioni di categoria, per programmare in modo ragionato, per pianificare attività e progetti, per offrire servizi di cui beneficiano i cittadini e per monitorare politiche e interventi sul territorio.

I censimenti della popolazione e delle abitazioni vengono condotti periodicamente in quasi tutti i paesi del mondo, con l'obiettivo di contare la popolazione e di raccogliere informazioni sulle caratteristiche demografiche, sociali ed economiche di ogni paese.

In Italia, i censimenti della popolazione e delle abitazioni vengono effettuati ogni dieci anni. Il primo censimento fu effettuato nel 1861; il secondo a dieci anni di distanza, nel 1871, in attuazione di una legge che stabiliva l'esecuzione del censimento con cadenza decennale. I censimenti successivi seguirono a intervalli regolari negli anni terminanti con 1 sino al 1931, a eccezione del 1891, anno in cui non fu eseguito per difficoltà di carattere finanziario.

Innovazioni furono poi introdotte dai decreti riguardanti i censimenti del 1931 e del 1936. L'Istat, infatti, pochi anni dopo la sua istituzione, si fece promotore di una riforma intesa a stabilire una prefissata periodicità e successione nel tempo dei vari censimenti demografici. L'art. 1 del r.d. 6 novembre 1930, n. 1503, stabilì che i censimenti generali della popolazione dovessero effettuarsi ogni 5 anni. La periodicità quinquennale fu ribadita dalla legge 4 luglio 1941, n. 766, la quale precisava che "la data del censimento generale della popolazione successivo alla emanazione della presente legge sarà stabilita con apposito provvedimento". Si è così verificato che con le ultime rilevazioni censuarie fosse ripristinata la cadenza decennale tanto che la norma del 1941, concernente la periodicità quinquennale, può ritenersi in un certo senso implicitamente abrogata.

Per quanto riguarda le abitazioni, il primo censimento, abbinato a quello della popolazione, ha avuto luogo nel 1951. Precedentemente, in occasione delle tornate censuarie, erano stati rilevati soltanto alcuni caratteri riguardanti le abitazioni.

2 – Quadro giuridico

Il 14° Censimento generale della popolazione e delle abitazioni del nostro Paese è stato effettuato con riferimento alla data del 21 ottobre 2001.

Si è così data attuazione all'art. 37 della legge n. 144 del 17 maggio 1999, che disciplinava a livello generale l'esecuzione dei censimenti generali della popolazione, delle abitazioni, dell'industria e dei servizi del 2001, rinviando la fissazione delle regole per il loro svolgimento a un regolamento di esecuzione dei censimenti generali, emanato poi successivamente con d.p.r. del 22 maggio 2001, n. 276, e pubblicato nella G.U. n. 159 dell'11 luglio 2001. Con il successivo d.p.c.m. sono stati stabiliti i criteri di ripartizione e le modalità di erogazione del contributo forfetario spettante ai Comuni e alle camere di commercio.

Nel dettaglio, le operazioni tecniche sono state di volta in volta disciplinate da apposite circolari, contenenti le istruzioni impartite dall'Istat agli organi del Sistema statistico nazionale che hanno collaborato allo svolgimento delle attività censuarie.

Il Censimento generale della popolazione e delle abitazioni, così come quello dell'industria e dei servizi, è inserito tra le statistiche di interesse nazionale e incluso nel Programma statistico nazionale e nell'elenco delle rilevazioni soggette all'obbligo di risposta.

3 – Progettazione, obiettivi e innovazioni dei censimenti 2001

Il censimento, in quanto rilevazione esaustiva e universale, ha lo scopo di accertare, relativamente ad un dato momento, la consistenza numerica (popolazione legale) e le principali caratteristiche strutturali di una popolazione.

Oltre a tali aspetti, il censimento svolge una rilevante funzione anche dal punto di vista della conoscenza storica di un paese. Le informazioni raccolte, infatti, danno conto della situazione attuale ma possono anche essere lette, interpretate ed arricchite in una prospettiva di mutamento sociale, se confrontate con i risultati dei censimenti passati con i quali è garantita, per gli aspetti essenziali, la confrontabilità. In sede di progettazione del censimento, pertanto, l'analisi delle esperienze sviluppate in occasione delle precedenti tornate censuarie hanno garantito un prezioso quadro di riferimento per la definizione delle unità di rilevazione e di analisi, delle modalità organizzative, delle procedure di raccolta, di elaborazione e diffusione dell'informazione censuaria.

Allo stesso tempo, la pianificazione della rilevazione censuaria ha tenuto in debito conto l'analisi delle esperienze internazionali e delle indicazioni presenti nelle *Recommendations for the 2000 censuses of population and housing in the Ece region*, ovverosia delle direttive emanate dalle Nazioni unite e dall'Eurostat al fine di armonizzare i contenuti informativi tra i vari paesi membri e assicurare la comparabilità dei dati.

L'adeguamento dei contenuti informativi dei quesiti censuari al mutato contesto socioeconomico del Paese è stato un altro fondamentale obiettivo perseguito in sede di progettazione. A questo scopo sono stati recepiti i fabbisogni informativi dei soggetti istituzionali, sociali ed economici, e del mondo scientifico, i quali hanno richiesto l'inserimento nei questionari di rilevazione di nuovi quesiti, o la modifica dei precedenti. Tutto questo avendo cura di non rendere il questionario troppo oneroso per il cittadino rispondente. Tale lavoro di progettazione si è avvalso, nelle sue varie fasi, del supporto scientifico di un'apposita Commissione di studio, istituita presso l'Istituto nazionale di statistica, della quale hanno fatto parte docenti universitari e rappresentanti di amministrazioni pubbliche e di vari enti interessati all'utilizzo dei dati censuari, allo scopo di formulare proposte in merito agli aspetti tecnici e metodologici del 14° Censimento generale della popolazione e delle abitazioni, con particolare attenzione all'analisi e alla definizione dei contenuti informativi dei questionari, nonché al piano di diffusione dei risultati.

Le definizioni delle unità di rilevazione e i modelli di rilevazione sono stati messi a punto sulla base di due indagini pilota, la prima svoltasi il 25 ottobre 1998 e la seconda il 2 aprile 2000, entrambe su un campione ragionato di sei comuni aventi caratteristiche demografiche ed organizzative adeguate a dar conto della diversità dei contesti, organizzativi, sociali e culturali, esistenti nel Paese.

Rispetto ai contenuti informativi, le principali innovazioni introdotte con i censimenti del 2001 hanno riguardato una specifica rilevazione relativa agli edifici, che ha completato, arricchendolo, il Censimento delle abitazioni e le informazioni raccolte sugli stranieri residenti nel nostro Paese, che consentono di approfondire la conoscenza delle loro caratteristiche individuali e, in particolare, delle strutture familiari.

Riguardo alle innovazioni di processo, con l'occasione dei censimenti del 2001 sono state introdotte alcune importanti novità, che hanno consentito di aumentare l'utilizzabilità e la qualità delle informazioni raccolte. Tra queste, le più significative sono state l'utilizzazione di basi territoriali uniche per tutti i censimenti, l'impiego della lettura ottica e della codifica automatica, nella fase di acquisizione dei dati, le innovazioni relative al processo di produzione e validazione dei dati e la diffusione telematica delle informazioni.

4 – Unità di rilevazione

Con il 14° Censimento generale della popolazione sono state rilevate le “persone residenti” (cittadini italiani e stranieri) sul territorio nazionale e le “persone temporaneamente o occasionalmente presenti” (cittadini italiani e stranieri) sul territorio nazionale.

Le unità di rilevazione per il Censimento della popolazione sono:

- le famiglie (e i singoli componenti della stessa), ovvero le persone che hanno dimora abituale nell'alloggio;
- le convivenze (e le singole persone che hanno dimora abituale nella convivenza);
- le persone che non hanno dimora abituale nell'alloggio e nella convivenza, ma che vivono temporaneamente (anche se assenti alla data del Censimento), o che sono occasionalmente presenti alla data del Censimento, nell'alloggio o nella convivenza;
- le persone senza fissa dimora, le persone senza tetto e le persone senza abitazione.

5 – Rete di rilevazione e organizzazione sul territorio

Nei censimenti generali del 2001 l'organizzazione della rete censuaria si è articolata su quattro livelli territoriali: il livello centrale, costituito dall'Istat, dal Ministero dell'interno e dall'Unioncamere; il livello

regionale, costituito dagli Uffici regionali dell'Istat; il livello provinciale, costituito dagli Uffici di statistica delle Ccisia, che hanno svolto le funzioni di Uffici di censimento provinciali (Ucp), e dai Comitati di censimento provinciali costituiti presso gli Uffici territoriali di governo ed infine il livello comunale, costituito dagli Uffici di censimento comunali (Ucc).

L'Istat, avvalendosi anche dei propri Uffici regionali, ha svolto nei confronti di tutti gli organi di censimento una funzione di coordinamento di tipo tecnico.

L'attività di coordinamento è stata esercitata dall'Istat in primo luogo attraverso l'emanazione di istruzioni, comunicate agli altri organi di censimento sotto forma di circolari, nonché attraverso l'attività di vigilanza su tutte le operazioni di rilevazione effettuata mediante interventi dei propri funzionari in modo da assicurare il tempestivo e regolare svolgimento dei censimenti.

L'Istat è titolare dei censimenti ai sensi della legge 675/96 e successive modifiche e integrazioni sulla tutela delle persone e di altri soggetti rispetto al trattamento dei dati personali; in tale qualificazione, esso è tenuto ad assicurare la tutela della riservatezza delle informazioni personali acquisite presso le unità rilevate, sia sotto il profilo del trattamento dei dati stessi, sia dal punto di vista della sicurezza delle medesime informazioni.

Gli Uffici regionali hanno provveduto a sovrintendere e coordinare, in qualità di articolazioni territoriali dell'Istat, tutte le attività svolte dagli organi censuari a livello locale. I responsabili degli Uffici regionali, in particolare, avevano la funzione di coordinamento e monitoraggio delle attività per i grandi comuni. Gli Uffici regionali hanno inoltre effettuato il monitoraggio delle attività e la certificazione del corretto andamento delle operazioni censuarie nelle regioni di competenza.

Rappresentanti degli Uffici regionali Istat hanno fatto parte dei Comitati di censimento provinciali. In ogni Ufficio regionale hanno operato i referenti provinciali di censimento, ognuno dei quali aveva il compito di coordinamento, supervisione e monitoraggio delle attività, di assistenza tecnica agli organi di censimento e di diffusione delle norme di esecuzione nella provincia di competenza. I referenti provinciali, inoltre, hanno svolto attività di formazione dei dirigenti degli Uffici di censimento provinciali e dei coordinatori provinciali e coordinato e partecipato alle riunioni di istruzione dei responsabili degli Uffici di censimento comunali. I referenti provinciali hanno gestito il numero verde per i rispondenti istituzionali e, ove necessario, hanno effettuato interventi istituzionali presso i comuni.

L'Istat, per lo svolgimento delle operazioni censuarie, si è avvalso della collaborazione degli uffici di statistica del Sistema statistico nazionale (Sistan). Fra questi, a livello centrale, hanno operato gli uffici di statistica del Ministero dell'interno e dell'Unioncamere, che hanno svolto attività di supporto connesse alle rilevazioni censuarie.

L'ufficio di statistica dell'Unioncamere, svolgendo in via istituzionale funzioni di collegamento delle attività di competenza delle Ccisia, ha collaborato direttamente con l'Istat nelle attività di monitoraggio tecnico delle operazioni di censimento.

L'ufficio di statistica del Ministero dell'interno, invece, secondo la direttiva n. 5 del 15 ottobre 1991, accanto alle funzioni ad esso attribuite dall'art. 6 del d.lgs. n. 322/89, ha provveduto ad assicurare il coordinamento delle attività svolte dagli uffici di statistica degli Uffici territoriali del governo e dai rispettivi gruppi di lavoro, ai quali sono state attribuite le funzioni di Comitati di censimento provinciali.

I Comitati di censimento provinciali hanno avuto il compito di raccogliere le segnalazioni, da parte delle Ccisia, degli Ucc e degli Uffici regionali dell'Istat, delle disfunzioni e delle irregolarità relative alle operazioni censuarie e di segnalarli al prefetto e al sindaco.

A livello provinciale le funzioni di Ufficio di censimento provinciale sono state attribuite agli uffici di statistica delle Ccisia.

Gli Uffici di censimento provinciali hanno svolto compiti tecnico-operativi in ambito provinciale in relazione a tutte le fasi dell'operazione censuaria. In particolare, gli Ucp hanno svolto attività di assistenza tecnica, monitoraggio, coordinamento e verifica dell'andamento delle operazioni censuarie svolte dagli Uffici di censimento comunali (Ucc) nel territorio di propria competenza, controllando anche la regolarità del monitoraggio delle operazioni censuarie nella provincia ed hanno collaborato con l'Istat anche nelle attività finalizzate alla costituzione ed alla formazione della rete di rilevazione.

Il responsabile dell'Ufficio di statistica camerale ha assunto le funzioni di responsabile dell'Ufficio di censimento provinciale.

Per lo svolgimento delle funzioni sopradescritte gli Uffici di censimento provinciali si sono avvalsi dei coordinatori provinciali (Cop), scelti fra il personale dipendente degli Uffici di censimento provinciali stessi e delle Cciaa oppure, ove questo non fosse stato sufficiente o disponibile, all'esterno.

A livello comunale le funzioni di Ufficio di censimento comunale sono state attribuite agli uffici di statistica dei comuni. Al responsabile dell'Ufficio di statistica sono state attribuite le funzioni di responsabile dell'Ufficio di censimento. I comuni che non avevano costituito l'Ufficio di statistica dovevano provvedere a costituire un Ufficio di censimento *pro tempore*; in questo caso le funzioni di responsabile sono state attribuite ad un dipendente con adeguata professionalità.

I principali compiti degli Uffici di censimento comunali sono stati l'organizzazione ed il coordinamento di tutte le fasi censuarie sul territorio di loro competenza. In particolare, essi hanno provveduto alla distribuzione, alla raccolta, alla revisione e al controllo quantitativo e qualitativo dei questionari di rilevazione.

Gli Uffici di censimento comunali hanno organizzato la rilevazione sul territorio, hanno controllato l'attività dei rilevatori, prestando loro assistenza, e hanno redatto i prospetti riepilogativi delle operazioni effettuate (modelli ausiliari); hanno inoltre raccolto e trasmesso al sistema di monitoraggio i dati relativi all'andamento della rilevazione.

Per lo svolgimento delle operazioni di censimento, gli Uffici di censimento comunali si sono avvalsi dei rilevatori (nella misura di uno ogni 400 unità di rilevazione circa) e, nei comuni che al 31 dicembre 2000 avevano una popolazione residente superiore ai 10 mila abitanti, anche dei coordinatori comunali (nella misura di uno ogni 4 mila unità di rilevazione circa). L'incarico di rilevatore e di coordinatore è stato affidato a personale dipendente oppure, ove questo non fosse sufficiente o disponibile, a personale non dipendente, secondo quanto previsto dal regolamento di attuazione dei censimenti.

6 – Sistema di monitoraggio

Tutte le fasi censuarie sono state seguite tramite un sistema di monitoraggio *on-line*. Lo scopo di questo sistema è stato quello di controllare l'andamento della rilevazione censuaria per verificare la corretta esecuzione delle operazioni previste entro i tempi pianificati e risolvere tempestivamente le criticità che di volta in volta potevano emergere nei rapporti con la rete di rilevazione censuaria.

Il sistema, in particolare, ha tenuto sotto controllo lo svolgimento dei principali compiti eseguiti dagli organi territoriali, a partire dalle operazioni preliminari alla rilevazione censuaria fino al termine della fase di raccolta, revisione, trasmissione ed acquisizione dei modelli. Gli Uffici di censimento comunali e provinciali hanno predisposto, per i rispettivi ambiti territoriali di competenza e per ogni fase censuaria, rapporti periodici sull'andamento delle proprie attività.

7 – Revisione dei registri anagrafici

In occasione del Censimento generale della popolazione i comuni devono provvedere alla revisione dei registri anagrafici, per accertare la corrispondenza qualitativa e quantitativa di questi con le risultanze censuarie. Tale operazione costituisce uno degli obiettivi del censimento (cfr. art. 13 del d.p.r. n. 276 del 22 maggio 2001) ed è prevista dall'art. 46 del Regolamento anagrafico (d.p.r. 223/1989).

Il confronto, che deve avvenire contestualmente alla rilevazione censuaria, comporta la verifica che le persone censite come abitualmente dimoranti e i residenti iscritti in anagrafe, registrati sulle schede di famiglia o di convivenza, coincidano tra loro, sia in termini di numerosità che di caratteristiche strutturali.

8 – Revisione dei dati

Gli Uffici di censimento comunale, dopo aver completato la raccolta dei modelli di rilevazione presso tutte le unità di rilevazione, hanno provveduto ad eseguire la revisione quantitativa e qualitativa dei questionari: la prima, allo scopo di accertare che nessuna unità demografica fosse sfuggita al censimento o fosse stata censita due volte, la seconda allo scopo di verificare che i dati rilevati rispecchiassero la vera situazione delle unità demografiche in ordine ai vari aspetti presi in considerazione.

I fogli di famiglia ed i questionari di edificio, confezionati in pacchi, sono stati quindi raccolti presso tutti i comuni italiani da una ditta incaricata del servizio e sono stati concentrati presso centri di raccolta regionali. I

pacchi sono stati successivamente trasferiti presso i due centri di produzione dove ha avuto luogo l'immagazzinamento e il trattamento dei questionari.

9 – Acquisizione dei dati e controllo dell'acquisizione

Per rendere più rapida la fase di acquisizione dei dati nel passaggio da modello cartaceo a supporto informatico e allo scopo di aumentare e standardizzare i livelli qualitativi di tale fase è stata adottata per i modelli di famiglia (CP.1) e per quelli di edificio (CP.ED) la tecnologia della lettura ottica. I modelli di convivenza (CP.2) sono stati acquisiti tramite la tradizionale registrazione *in service*.

L'innovazione della lettura ottica ha comportato la definizione di un capitolato di gara molto articolato, per l'individuazione del fornitore a cui sono stati richiesti i servizi di: progettazione grafica, stampa, spedizione e ritiro dei modelli, acquisizione tramite lettura ottica dei dati censuari, codifica di alcune variabili alfabetiche, fornitura di un "Sistema ottico di consultazione delle immagini" acquisite da installare presso la sede dell'Istituto per consentire i controlli di qualità e le future elaborazioni.

Data la complessità e l'onere economico connesso all'esecuzione dei suddetti servizi è stata definita una procedura di monitoraggio per la verifica delle attività del fornitore. La società di monitoraggio incaricata del servizio, oltre ad effettuare ispezioni presso i centri di produzione, verifiche sull'andamento del progetto e valutazioni sulla qualità del processo, ha provveduto ad eseguire alcuni controlli sul prodotto, cioè sui dati e sulle immagini, secondo i parametri contrattuali prefissati.

Per gestire e coordinare le operazioni di ricezione, di controllo e di accettazione dei dati e delle immagini è stato istituito presso l'Istat un apposito "Ufficio ricezione", che ha operato in stretta collaborazione con la società esterna di monitoraggio.

Le consegne dei cd (per i dati) e dei dvd (per le immagini) effettuate dal fornitore sono state suddivise in 159 blocchi provinciali di numerosità omogenea e ciascun blocco sottoposto a verifiche quantitative e qualitative (anche tramite campione di controllo). In caso di inadeguatezza i blocchi sono stati rifiutati per un rifacimento delle lavorazioni fino ad ottenere i livelli di qualità contrattuali.

La codifica, automatica e tramite videocorrezione delle variabili alfabetiche (denominazione di comune italiano, di stato estero, di titolo di studio), affidata al fornitore della lettura ottica ha sollevato gli Uffici di censimento comunali da questa operazione delicata ed onerosa, ha permesso di ridurre i tempi di permanenza dei modelli presso i comuni e ha garantito omogeneità e qualità della codifica stessa. I livelli di assegnazione e di accuratezza della codifica sono stati anch'essi controllati dalla società esterna di monitoraggio.

Per quanto riguarda i codici non assegnati dal fornitore, è stata eseguita presso l'Istat una procedura di codifica con un primo passaggio automatico tramite software e con un secondo passaggio tramite operatore esperto assistito da personal computer, in modo da completare il processo di acquisizione.

Sia i modelli CP.2, relativi alle persone in convivenza, che i modelli ausiliari CP.10 in formato cartaceo, contenenti i totali di popolazione per sezione di censimento, sono stati sottoposti a registrazione tradizionale *in service*.

I modelli destinati alla registrazione tradizionale sono stati consegnati direttamente all'Istituto dove, nell'ambito delle attività dell'"Ufficio ricezione", sono stati conteggiati e revisionati prima dell'invio in registrazione. Gli esiti della registrazione sono stati verificati tanto quantitativamente che qualitativamente tramite campione di controllo.

10 – Il sistema di codifica realizzato in Istat

Per la prima volta, in occasione del Censimento 2001, sia per le operazioni di codifica relative ai modelli acquisiti tramite la tradizionale registrazione *in service* (CP.2 e CP.1 integrativi), sia per l'assegnazione dei codici non attribuiti dal fornitore (modelli CP.1 acquisiti tramite lettura ottica), è stato realizzato presso l'Istat un sistema informatizzato per la codifica automatica e del tipo *computer assisted* delle stringhe alfabetiche (denominazione di comune italiano, di stato estero, di titolo di studio e, solo per i CP.2, di professione e attività economica).

Il sistema, che si basa sul software di codifica automatica Actr (*Automated Coding by Text Recognition*) sviluppato da *Statistics Canada*, consente, nell'ambito della fase *batch*, di risolvere un numero elevato di casi

in tempi brevissimi (Actr analizza ogni singolo testo in 15 msec) e, per quella tramite operatore, di assicurare un'attribuzione rapida e con un alto standard di qualità dei codici non selezionati in automatico.

11 – Il sistema per il controllo, la correzione e la validazione dei dati

L'insieme delle operazioni di controllo e di correzione, nonché quelle relative alla validazione sia dei microdati sia degli aggregati di diffusione, sono state gestite all'interno del più ampio "Sistema di produzione, validazione e diffusione dei dati censuari". L'integrazione tra tali operazioni all'interno di un unico sistema ha permesso, rispetto al passato, la possibilità di continui *feed-back* tra le attività e una estrema facilità nel passaggio (anche di tipo "ritorno all'indietro" e riesecuzione) tra correzione, controllo e validazione tavole, con un incremento della qualità dei dati prodotti.

Le componenti di tale sistema che sono inerenti alle attività di controllo e correzione sono:

- un sistema informatico per la correzione, il cui obiettivo è il ripristino della correttezza nei dati. Le procedure che lo caratterizzano sono di:
 - . controllo sui dati per l'individuazione degli errori;
 - . modifica (imputazione) sui dati errati e/o mancanti.

Tale sistema, a sua volta articolato in più sottosistemi corrispondenti alle varie fasi/gruppi di variabili di lavorazione, utilizza software che implementano differenti metodologie e lavora su dati organizzati in un *database* relazionale, la cui rappresentazione concettuale riproduce entità e relazioni della rilevazione censuaria (modelli di rilevazione, alloggi, edifici, famiglie, persone residenti, eccetera) e del territorio (dalle ripartizioni geografiche fino alle sezioni di censimento).

- una organizzazione incaricata dei controlli e della validazione, con differenti livelli di responsabilità (responsabili delle procedure di correzione, revisori, supervisori, responsabili di diffusione).
- un sistema informatico di supporto alla validazione e di produzione degli aggregati per la diffusione, che
 - . produce i macrodati necessari ai controlli e alla diffusione (web e cartacea),
 - . cura la reportistica per i controlli e la validazione delle correzioni e permette la validazione dei macrodati,
 - . fornisce supporto per eventuali approfondimenti sui microdati,
 - . gestisce l'archivio dei macrodati validati/diffusi, anche al fine di ulteriori rilasci o integrazione con altri sistemi.

Tale sistema è organizzato in un *data warehouse*, in cui è prevista l'alimentazione e l'aggiornamento dei dati provenienti dal sistema di correzione alla fine di ogni fase di lavorazione, l'importazione dei dati di altre fonti, la riconciliazione tra dati relativi a fonti/fasi diverse per assicurarne la coerenza/comparabilità ed infine l'aggregazione in funzione dei controlli e/o della diffusione.

- un archivio finale della qualità dei dati, in cui, dopo una attività di analisi sui dati forniti dai sistemi di correzione e di validazione, vengono memorizzati i più significativi indicatori relativi a:
 - . livelli di qualità e di errore iniziale,
 - . modifiche apportate ai dati per ripristinarne la correttezza/coerenza,
 - . informazioni sulla lavorazione,
 - . confronti con altre fonti.

L'attività di correzione e validazione che porta al rilascio dei dati è stata suddivisa in una serie di passi successivi, che sono posti in una sequenza logica e gerarchica.

In questa sequenza sono individuabili quattro tipi di attività:

- la definizione della struttura (controlli quantitativi),
- la definizione dei legami (link fra diverse unità di analisi e/o di rilevazione),
- la definizione dei valori relativi ad una unità (controlli qualitativi),
- la definizione delle basi territoriali di riferimento.

Ciascuna di queste macrofasi è stata a sua volta scomposta in sottoprocessi che trattano particolari aspetti. Così, per quanto riguarda la popolazione residente le fasi individuate sono le seguenti:

- definizione della struttura della popolazione residente,
- link persone e alloggi, persone in famiglia e convivenza,

- definizione dei valori relativi alle variabili anagrafiche (famiglie/convivenze),
- definizione dei valori relativi alle variabili relative alla cittadinanza (famiglie/convivenze),
- definizione dei valori relativi alle variabili socio-economiche (famiglie/convivenze).

Per quanto riguarda la popolazione non residente:

- definizione della struttura della popolazione non residente,
- definizione dei valori relativi alle variabili anagrafiche (famiglie/convivenze),
- definizione dei valori relativi alle variabili socio-economiche (famiglie/convivenze).

Per quanto riguarda edifici e alloggi:

- definizione della struttura degli edifici,
- link alloggi ed edifici,
- definizione dei valori relativi alle variabili di edifici ed alloggi,
- link tra edifici e basi territoriali (e delle persone in essi residenti).

Per ogni unità di analisi (o sezione di modello) è stata adottata una opportuna procedura di controllo ed una idonea metodologia di correzione. I controlli verificano la coerenza delle informazioni:

- rispetto ai percorsi del questionario;
- rispetto alle caratteristiche dell'unità di analisi in esame e alla sua relazione con altre unità (es. con gli altri componenti della famiglia);
- rispetto alle mancate risposte;
- rispetto a dati di fonte esterna (macrocontrolli).

I controlli vengono eseguiti sia tramite programmi che tramite l'interrogazione del *data warehouse*, che fornisce fra l'altro la "visualizzazione" di tavole statistiche costruite in modo da essere anticipazioni delle tavole previste per la pubblicazione.

La metodologia di correzione/imputazione per le variabili individuali è mista e prevede:

- programmi probabilistici di correzione/imputazione di errori casuali, in cui le modifiche sui dati sono a loro volta generate da meccanismi casuali e che cambiano le distribuzioni delle variabili in maniera molto leggera. Fra i programmi probabilistici si sono utilizzati sia lo standard Istat Scia sia il nuovo software Diesis;
- programmi semi-probabilistici di correzione/imputazione tali da garantire che le distribuzioni di alcune variabili (soprattutto in presenza di un numero eccessivo di mancate risposte) si avvicinino/raggiungano distribuzioni note (macrodati) ricorrendo a procedure *random* (metodi di Montecarlo parametrizzati);
- programmi deterministici mirati a sanare eventuali errori sistematici dei quali si sia riusciti a capire il meccanismo di generazione.

Le fasi di controllo e correzione sono avvenute considerando insieme di dati della stessa provincia. Per i modelli di famiglia si è effettuato un primo passaggio della "procedura famiglie" per correggere le variabili sesso, età, stato civile, data di matrimonio, stato civile prima dell'ultimo matrimonio, relazione di parentela, tenendo conto dei vincoli e legami esistenti fra le variabili dei componenti della famiglia.

Per le convivenze si è prodotta una procedura, analoga a quella adottata per le famiglie, che ha corretto le variabili sesso, età, motivo della permanenza nella convivenza e stato civile.

Per le variabili relative alla cittadinanza (separatamente per famiglie e convivenze) si è definita una procedura specifica di validazione successiva.

Nel sistema di correzione sono stati effettuati tutti i controlli necessari all'individuazione dell'errore da correggere nonché quelli necessari a verificare che le procedure abbiano effettivamente eliminato tutti gli errori. Una volta rilasciati dalle procedure di correzione, i dati sono stati sottoposti a ulteriori controlli condotti nel sistema di supporto alla validazione e di produzione dei dati aggregati, cioè nell'ambiente di validazione preliminare al passaggio in diffusione.

I principali controlli di validazione sono:

- controlli sulle modificazioni introdotte dalla correzione (confronti dati grezzi/dati corretti) attraverso report, grafici e indicatori per evidenziare eventuali distorsioni introdotte dalla correzione o anomalie non risolte;

- confronti con dati di altre fonti: ad esempio le indagini sulle anagrafi correnti condotte dall'Istat, i dati sui permessi di soggiorno, i dati del Censimento 1991;
- analisi dei macrodati, con particolare attenzione ai macrodati delle tavole di diffusione. Infatti molte anomalie nei dati possono essere colte solo attraverso analisi sui dati aggregati.

L'esito positivo di tali verifiche consente il passaggio ai successivi controlli di diffusione, cioè relativamente al dettaglio delle singole tavole: controlli di consistenza e di coerenza intra-tavola e inter-tavole.

Il sistema di supporto alla validazione ha permesso di conseguire due importanti tipi di integrazione che aumentano la qualità della produzione dei dati:

- integrazione tra i dati ai diversi stati di correzione e i dati di altre fonti. La scelta di effettuare tutti i controlli in un unico sistema, sostenuto da un *data warehouse*, ha consentito di disporre in ogni momento e di poter analizzare non solo i dati di altre fonti, ma anche i dati corrispondenti a tutte le fasi di lavorazione, nella loro versione “prima” e “dopo” la correzione. Nel caso di individuazione dell'errore è stato pertanto possibile operare una analisi del percorso dei dati e valutare gli effetti delle correzioni apportate;
- integrazione tra la validazione delle correzioni e la validazione dei macrodati per la diffusione. Una specificità del sistema consiste nel fatto che i controlli effettuati in tale ambiente, funzionali alla produzione, anticipano la definizione delle procedure di aggregazione e tabulazione dei dati e verificano contestualmente i macrodati previsti per la diffusione.

12 – Diffusione dei risultati

La diffusione dei risultati definitivi del 14° Censimento generale della popolazione e delle abitazioni è stata pianificata tenendo conto di diverse esigenze. La prima è consistita nel dover assicurare un elevato grado di continuità con i censimenti passati, sia per quanto riguarda i formati di diffusione che per quanto riguarda i contenuti informativi. La seconda esigenza è legata alla necessità di adeguare il rilascio dei dati censuari ai moderni mezzi di diffusione delle informazioni (Internet, cd-rom, eccetera) e alle nuove richieste di informazioni che derivano dalla continua evoluzione della società e del Paese. La terza esigenza, infine, è rappresentata dalla obbligatorietà di trasmettere i dati richiesti dagli organismi internazionali (Onu ed Eurostat) nei formati e nei tempi richiesti.

Con la presente pubblicazione si è dato seguito all'attività di diffusione dei risultati censuari avviata dall'Istituto con il volume contenente i “Primi risultati”, relativi ai dati provvisori forniti dai comuni, e proseguita con la pubblicazione dei dati relativi alla “Popolazione legale”, pubblicati anche nella Gazzetta ufficiale n. 81 del 7 aprile 2003.

Al centro della strategia di diffusione dei risultati del 14° Censimento generale permangono i tradizionali fascicoli su base territoriale – nazione, regioni, province e grandi comuni – contenenti i dati definitivi di tutte le variabili considerate nel questionario. Tuttavia, mentre nei passati censimenti la diffusione di questi dati è avvenuta tramite il rilascio delle informazioni provincia per provincia, in questa tornata censuaria, in coerenza con le strategie di diffusione dei dati adottate a livello internazionale, si è scelto di diffondere i risultati definitivi “a moduli per aree tematiche” per tutti i livelli territoriali, dal livello nazionale a quello comunale, attraverso il sito internet dell'Istituto: www.istat.it

Oltre ai fascicoli su base territoriale, inoltre, è prevista la pubblicazione di volumi dedicati all'approfondimento di temi specifici e di volumi metodologici e di documentazione dell'attività censuaria.

13 – Basi territoriali

La definizione delle basi territoriali, con le quali il territorio comunale è suddiviso in sezioni di censimento e in località, è propedeutica all'avvio della rilevazione censuaria, ed è di fondamentale importanza sia per le attività di organizzazione e controllo della rilevazione stessa, nelle quali è strumento essenziale per impedire l'evenienza di omissioni e duplicazioni nella raccolta dei dati da parte dei rilevatori, che per quelle di riferimento dei dati stessi ad ambiti territoriali subcomunali chiaramente identificabili.

Al fine di assicurare uniformità ed omogeneità di applicazione, il vigente regolamento anagrafico, d.p.r. 30 maggio 1989 n. 223, prevede che le basi territoriali siano disegnate in coerenza con le norme di carattere tecnico definite dall'Istat.

Il progetto Census 2000, per l'aggiornamento delle basi territoriali dei censimenti del 2000-2001, è stato predisposto da una commissione di studio istituita presso l'Istat, alla quale hanno partecipato, tra gli altri, i rappresentanti dei Comuni (Usci, Anci), delle Province (Upi), delle Regioni e delle Province autonome (Cisis).

Le basi territoriali Census 2000 sono state correttamente inquadrare dal punto di vista geografico, e acquisite in formato digitale.

L'aggiornamento delle basi territoriali è stato realizzato a partire dalle delimitazioni del 1991 utilizzando come basi cartografiche di riferimento, in formato numerico: le ortofoto in scala 1:10.000 (fonte Agea); gli elementi lineari quali strade, ferrovie e fiumi deducibili dalle cartografie tecniche regionali e comunali; i grafi stradali di fonte commerciale Tele Atlas e Consodata.

L'obiettivo di rendere quanto più possibile compatibili le basi territoriali con le cartografie prodotte localmente è stato raggiunto utilizzando queste ultime come fonte primaria nell'acquisizione di elementi di delimitazione di località e sezioni di censimento, sfruttando le ortofoto digitali come strato di verifica e aggiornamento o come base d'interpretazione principale quando tali cartografie non erano disponibili.

Ciascun comune è stato suddiviso in località abitate (centri abitati, nuclei abitati e case sparse) e, per la prima volta in questa tornata censuaria, in località produttive, ovvero località a destinazione produttiva rispondenti a prefissati limiti dimensionali, presenti su territorio non già compreso in centri abitati e nuclei abitati. Ciascuna località, con metodologie differenziate per tipologia, è stata suddivisa in sezioni di censimento chiaramente ed univocamente individuate.

La chiara identificabilità sul territorio è la caratteristica irrinunciabile delle sezioni ed è stata ottenuta facendo coincidere i limiti delle stesse con elementi fisici quali strade, ferrovie, fiumi, assumendo come linea di demarcazione la mezzeria di tali elementi.

Nei centri abitati dei comuni con popolazione superiore ai 30 mila abitanti, e comunque in quelli dei capoluoghi di provincia, l'obiettivo è stato quello di far corrispondere la sezione di censimento con il singolo isolato.

Le sezioni di case sparse sono state ottenute, ove possibile, dalla somma di uno o più fogli di mappa catastali i cui limiti coincidano con limiti fisici evidenti, al fine di utilizzare tali delimitazioni come base di riferimento anche per il censimento dell'agricoltura.

La prima fase di controllo è stata effettuata dai Comuni che hanno verificato la correttezza degli elementi proposti sulla base di istruzioni impartite dall'Istat. I Comuni hanno dovuto procedere alla sola revisione e convalida della proposta delle basi territoriali inviata dall'Istat e non alla delimitazione delle sezioni di censimento come avvenne nel 1991.

Contestualmente al controllo delle basi territoriali, i Comuni hanno aggiornato e compilato i modelli ausiliari Istat CP.101 e Istat CP.101agg. a partire dal modd. Istat CP.101 precompilato dall'Istat sulla base della situazione del 1991. Tali modelli riportano l'elenco delle località abitate e produttive e delle aree speciali.

La seconda fase del controllo è stata effettuata dall'Istat e ha riguardato, innanzitutto la completezza del materiale inviato e l'accuratezza dell'informazione trasmessa. In presenza di eventuali lacune od omissioni, i Comuni sono stati sollecitati a completare gli invii e ad adempiere a quanto previsto nelle istruzioni.

Le verifiche sono consistite essenzialmente nel raffronto dei codici di sezione indicati nel corso delle operazioni censuarie e quelli presenti nelle basi territoriali.

La revisione del materiale cartografico talvolta ha comportato una messa a punto dei confini comunali e una più esatta delimitazione delle località abitate, località produttive e/o delle sezioni di censimento.

A conclusione delle operazioni di definizione e revisione delle basi territoriali l'Istat ha trasmesso a ciascun Comune le basi territoriali di propria competenza, così come risultano definite dopo le operazioni di revisione e di memorizzazione dei dati.

Glossario

Abitazione: Alloggio costituito da un solo locale o da un insieme di locali (stanze e vani accessori):

- costruito con quei requisiti che lo rendono adatto ad essere dimora stabile di una o più persone, anche nel caso in cui una parte sia adibita ad ufficio (studio professionale, eccetera);
- dotato di almeno un accesso indipendente dall'esterno (strada, cortile, eccetera), che non comporti il passaggio attraverso altre abitazioni, o da spazi di disimpegno comune (pianerottoli, ballatoi, terrazze, eccetera);
- separato da altre unità abitative da pareti;
- inserito in un edificio.

Altro tipo di alloggio: Alloggio non classificabile come abitazione che, al momento del censimento, risulta occupato:

- da almeno una persona residente, anche se temporaneamente assente alla data del censimento;
- solo da persone non residenti.
Ne sono esempi:
 - le roulotte, le tende, i caravan, i camper, i container, le baracche, le capanne, le casupole;
 - le grotte, le rimesse, i garage, le soffitte, le cantine, gli alloggi contenuti in costruzioni che non sono edifici.

Attività lavorativa svolta: Le categorie proposte nelle tavole relative all'attività lavorativa svolta fanno riferimento ai gruppi della versione europea (Isco 88 Com) della Isco 88 – *International Standard Classification of Occupation*.

Case sparse: Case disseminate nel territorio comunale a distanza tale tra loro da non poter costituire nemmeno un nucleo abitato.

Centro abitato: Aggregato di case contigue o vicine con interposte strade, piazze e simili, o comunque brevi soluzioni di continuità per la cui determinazione si assume un valore variabile intorno ai 70 metri, caratterizzato dall'esistenza di servizi o esercizi pubblici (scuola, ufficio pubblico, farmacia, negozio o simili) costituenti la condizione di una forma autonoma di vita sociale, e generalmente determinanti un luogo di raccolta ove sono soliti concorrere anche gli abitanti dei luoghi vicini per ragioni di culto, istruzione, affari, approvvigionamento e simili, in modo da manifestare l'esistenza di una forma di vita sociale coordinata dal centro stesso. I luoghi di convegno turistico, i gruppi di villini, alberghi e simili destinati alla villeggiatura, abitati stagionalmente, sono considerati centri abitati temporanei, purché nel periodo dell'attività stagionale presentino i requisiti del centro.

Complesso di edifici: Si intende un insieme di costruzioni, edifici ed infrastrutture. Normalmente è ubicato in un'area limitata e non frammentata, finalizzato in modo esclusivo o principale all'attività di un unico organismo, ente impresa o convivenza.

Componenti presenti in convivenza: I componenti presenti in convivenza sono le persone presenti nella convivenza alla data del censimento, aventi o non aventi dimora abituale in essa.

Convivenza: Insieme di persone che, senza essere legate da vincoli di matrimonio, parentela, affinità e simili, conducono vita in comune per motivi religiosi, di cura, di assistenza, militari, di pena e simili. Le persone addette alla convivenza per ragioni di lavoro, se vi convivono abitualmente, sono considerate membri permanenti della convivenza purché non costituiscano famiglia a sé stante. I principali tipi di convivenza sono: istituti d'istruzione, istituti assistenziali, istituti di cura pubblici e privati, istituti penitenziari, convivenze ecclesiastiche, convivenze militari e di altri corpi accasermati, alberghi, pensioni, locande e simili, navi mercantili, altre convivenze (ad esempio, case dello studente).

Densità della popolazione residente: Concentrazione di individui espressa dal rapporto tra il numero di abitanti e la superficie del territorio (numero di abitanti per chilometro quadrato).

Disoccupati in cerca di nuova occupazione: Persone di 15 anni e più che, avendo perduto una precedente occupazione alle dipendenze, sono alla ricerca attiva di un'occupazione e sono in grado di accettarla se viene loro offerta.

Edificio: Si intende per edificio una costruzione:

- di concezione ed esecuzione unitaria;
- dotata di una propria struttura indipendente;
- contenente spazi utilizzabili stabilmente da persone per usi destinati all'abitazione e/o alla produzione di beni e/o di servizi, con le eventuali relative pertinenze;
- delimitata da pareti continue, esterne o divisorie, e da coperture;
- dotata di almeno un accesso dall'esterno.

Famiglia: È costituita da un insieme di persone legate da vincoli di matrimonio, parentela, affinità, adozione, tutela o da vincoli affettivi, coabitanti ed aventi dimora abituale nello stesso comune (anche se non sono ancora iscritte nell'anagrafe della popolazione residente del comune medesimo). Una famiglia può essere costituita anche da una sola persona. L'assente temporaneo non cessa di appartenere alla propria famiglia sia che si trovi presso altro alloggio (o convivenza) dello stesso comune, sia che si trovi in un altro comune italiano o all'estero. La definizione di famiglia adottata per il Censimento è quella contenuta nel regolamento anagrafico.

Forze di lavoro e non forze di lavoro: L'aggregato delle "forze di lavoro" è costituito dall'insieme degli "occupati" e delle "persone in cerca di occupazione". La parte rimanente della popolazione costituisce le "non forze di lavoro" tra i quali vi sono i "ritirati dal lavoro", ovvero le persone di 15 anni e più che hanno cessato un'attività lavorativa per raggiunti limiti di età, invalidità o altra causa. La figura del ritirato dal lavoro non coincide necessariamente con quella del pensionato in quanto non sempre il ritirato dal lavoro gode di una pensione.

Grado di istruzione: Si riferisce al più alto titolo di studio conseguito in qualsiasi scuola (pubblica o privata, italiana o straniera, anche all'estero) e non alla più alta classe o al più alto corso frequentato con successo. Si riportano le seguenti definizioni:

- ANALFABETI: sono coloro che hanno dichiarato di non sapere leggere o scrivere.
- ALFABETI PRIVI DI TITOLI DI STUDIO: sono coloro che hanno dichiarato di sapere leggere e scrivere, pur non avendo conseguito la licenza elementare.
- LICENZA DI SCUOLA ELEMENTARE: corrisponde al completamento del primo livello dell'istruzione di base.
- LICENZA DI SCUOLA MEDIA INFERIORE O DI AVVIAMENTO PROFESSIONALE: corrisponde al completamento del secondo livello dell'istruzione di base.
- DIPLOMA DI SCUOLA SECONDARIA SUPERIORE: comprende il diploma scolastico di qualifica che si consegue al termine di un ciclo di studi secondari superiori della durata di 2 o 3 anni che non permette l'accesso ad un corso di studi universitari e il diploma di maturità o esame di Stato che si consegue al termine di un ciclo di studi secondari superiori della durata di 4 o 5 anni che permette l'accesso ad un corso di studi universitari.
- DIPLOMA TERZIARIO DI TIPO NON UNIVERSITARIO: si consegue dopo un corso di studi non universitari di varia durata. Per accedere a tali corsi è necessario essere in possesso del diploma di scuola secondaria superiore.
- DIPLOMA UNIVERSITARIO: titolo di studio rilasciato al termine di un corso di diploma universitario o conseguito presso Scuole parauniversitarie o Scuole dirette a fini speciali dopo un corso di studi di durata non inferiore a 2 anni e non superiore a 3. Per accedere a tali corsi è necessario essere in possesso di un diploma di scuola secondaria superiore.

- **LAUREA:** titolo di studio che si consegue dopo un corso di studi universitari di durata non inferiore a 4 anni e non superiore a 6. Per accedere a tali corsi è necessario essere in possesso del diploma di scuola secondaria superiore.
- **SPECIALIZZAZIONE:** si consegue successivamente alla laurea, al termine di un corso di studi di durata non inferiore a 2 anni, finalizzato alla formazione di specialisti in settori professionali determinati.
- **DOTTORATO:** si consegue successivamente alla laurea, al termine di un corso di studi e di ricerca personale non inferiore a 3 anni, finalizzato all'approfondimento dell'indagine scientifica e della metodologia di ricerca nel rispettivo settore.

Livelli dell'abitazione: Concerne lo sviluppo verticale dell'abitazione. Non si considerano livelli le cantine, i garage, le soffitte e simili. I sopalchi abitabili e simili sono un livello.

Località abitata: Area più o meno vasta di territorio, conosciuta di norma con un nome proprio, sulla quale sono situate una o più case raggruppate o sparse. Si distinguono tre tipi di località abitate: centro abitato, nucleo abitato e case sparse.

Nucleo abitato: Località abitata, priva del luogo di raccolta che caratterizza il centro abitato, costituita da un gruppo di case contigue e vicine, con almeno cinque famiglie, con interposte strade, sentieri, piazze, aie, piccoli orti, piccoli incolti e simili, purché l'intervallo tra casa e casa non superi trenta metri e sia in ogni modo inferiore a quello intercorrente tra il nucleo stesso e la più vicina delle case manifestamente sparse. Il carattere di nucleo è riconosciuto anche:

- al gruppo di case, anche minimo, vicine tra loro, situate in zona montana, quando vi abitino almeno due famiglie e le condizioni della viabilità siano tali da rendere difficile e comunque non frequenti i rapporti con le altre località abitate (nucleo speciale montano);
- all'aggregato di case (dirute o non dirute) in zona montana, già sede di numerosa popolazione ed ora completamente o parzialmente disabitato a causa dello spopolamento montano (nucleo speciale montano già nucleo ora spopolato);
- ai fabbricati di aziende agricole e zootecniche noti nelle diverse regioni con varie denominazioni anche se costituiti da un solo edificio, purché il numero di famiglie in esso abitanti non sia inferiore a cinque (nucleo speciale azienda agricola e/o zootecnica);
- ai conventi, case di cura, colonie climatiche e sanatoriali, orfanotrofi, case di correzione e scuole convitto situati in aperta campagna, anche se abbiano laboratori, servizi ed esercizi interni (nucleo speciale convento, casa di cura, eccetera);
- agli edifici distanti da centri e nuclei abitati, nei quali esistono servizi od esercizi pubblici (stazione ferroviaria, centrale idroelettrica, spaccio, chiesa, eccetera) purché negli stessi o nelle eventuali case prossime, da comprendere nel nucleo, vi abitino almeno due famiglie (nucleo speciale stazione ferroviaria, centrale idroelettrica, eccetera);
- agli insediamenti residenziali con popolazione non stabile, occupati, stagionalmente a scopo di villeggiatura, di cura, eccetera, con almeno 10 abitazioni; (nucleo speciale insediamento residenziale con popolazione non stabile).

Nucleo familiare: È definito come l'insieme delle persone che formano una relazione di coppia o di tipo genitore-figlio. Si intende la coppia coniugata o convivente, senza figli o con figli mai sposati, o anche un solo genitore assieme ad uno o più figli mai sposati. Il concetto di nucleo familiare è normalmente più restrittivo rispetto a quello di famiglia; infatti nell'ambito di una famiglia possono esistere uno o più nuclei familiari. Può non esservene nessuno come è nel caso ad esempio delle famiglie unipersonali.

Una famiglia può essere composta da più nuclei, ma può anche essere costituita da un nucleo e da uno o più membri isolati (altre persone residenti), o ancora da soli membri isolati.

Numero di interni dell'edificio: Si intendono le abitazioni, gli uffici e simili presenti nell'edificio, a cui si accede dall'ingresso sull'esterno, o dai singoli ingressi interni. Sono esclusi dal conteggio le unità locali, le pertinenze e gli alloggi con accesso sul perimetro dell'edificio.

Occupanti una abitazione/stanza: Fa riferimento al numero delle sole persone residenti che occupano l'abitazione/stanza.

Occupati: Le persone di 15 anni e più che nella settimana di riferimento (dal 14 al 20 ottobre 2001) hanno svolto un'occupazione in proprio o alle dipendenze da cui traggono un profitto o una retribuzione (si deve considerare qualsiasi tipo di reddito: salario, stipendio, onorario, profitto, rimborso spese, eventuali pagamenti in natura, vitto e alloggio). Comprendono, inoltre, quanti collaborano con un familiare che svolge attività lavorativa in conto proprio senza avere un regolare contratto di lavoro o una retribuzione (coadiuvante familiare). Qualunque forma di lavoro atipico, con o senza contratto, costituisce un requisito sufficiente per essere incluso tra gli occupati, purché le ore di lavoro prestate abbiano un corrispettivo monetario o in natura. L'aggregato degli occupati è composto dalle persone che si sono dichiarate occupate e da coloro i quali pur essendosi dichiarati in un'altra condizione (disoccupato, in cerca di prima occupazione, studente, casalinga, eccetera) nella settimana di riferimento hanno effettuato una o più ore di lavoro retribuito o come coadiuvanti familiari. Non devono considerarsi occupati: chi frequenta un corso universitario per il conseguimento del dottorato di ricerca, i medici che frequentano la scuola di specializzazione, i titolari di borse di studio e le persone che svolgono attività di volontariato sociale non retribuito, chi sta assolvendo gli obblighi di leva o sta svolgendo il servizio civile indipendentemente dal fatto che la persona possiede un'occupazione con diritto alla conservazione del posto.

Opere/interventi all'abitazione: Si intendono gli interventi di manutenzione, i restauri, i risanamenti, le ristrutturazioni e simili, apportati all'abitazione negli ultimi dieci anni da chi in questo periodo vi ha dimorato o vi dimora attualmente.

Persone in cerca di occupazione: Tutti i non occupati di 15 anni e più che dichiarano al contempo:

- di aver cercato, nelle quattro settimane che precedono la rilevazione, attivamente un lavoro alle dipendenze o predisposto i mezzi per avviare un'attività in proprio;
- di essere immediatamente disponibili, entro due settimane, ad accettare un lavoro qualora venga loro offerto.

Ad essi vanno aggiunti coloro che dichiarano essere “in attesa di iniziare un lavoro che hanno già trovato” per i quali non viene applicato né il criterio della ricerca attiva né quello della immediata disponibilità.

Tra le persone in cerca di occupazione possono essere individuate le “persone in cerca di prima occupazione” e i “disoccupati in cerca di nuova occupazione”.

Persone in cerca di prima occupazione: Persone in età di 15 anni e più che:

- avendo concluso, sospeso, abbandonato un ciclo di studi;
- non avendo mai esercitato un'attività lavorativa o avendo cessato un'attività in proprio o avendo smesso “volontariamente” di lavorare per un certo periodo di tempo (almeno 1 anno)

sono alla ricerca attiva di un'occupazione e sono in grado di accettarla se gli viene offerta.

Popolazione residente: Per ciascun comune è costituita dalle persone aventi dimora abituale nel comune, anche se alla data del Censimento sono assenti perché temporaneamente presenti in altro comune italiano o all'estero.

Posizione nella professione: Per posizione nella professione si intende il livello di autonomia/responsabilità e la “funzione” di ciascuna persona espletante un'attività economica in rapporto all'unità locale in cui viene svolta l'attività stessa (per unità locale si intende lo stabilimento, azienda agricola, officina, laboratorio, cava, bottega, istituto, ufficio, eccetera). Le posizioni si articolano in:

- Dipendente o in altra posizione subordinata: chi lavora, con o senza contratto, per un datore di lavoro pubblico o privato ricevendo un compenso sotto forma di stipendio, salario, rimborso spese, pagamento in natura, vitto, alloggio, eccetera;
- Imprenditore: chi gestisce in proprio un'impresa (agricola, industriale, commerciale, di servizi, eccetera) nella quale impiega personale dipendente;

- Libero professionista: chi esercita in conto proprio una professione o arte liberale (notaio, avvocato, medico dentista, ingegnere edile, eccetera);
- Lavoratore in proprio: chi gestisce un'azienda agricola, una piccola azienda industriale o commerciale, una bottega artigiana, un negozio o un esercizio pubblico, partecipandovi col proprio lavoro manuale. Rientrano in tale categoria anche i coltivatori diretti, i mezzadri e simili, chi lavora nel proprio domicilio direttamente per conto dei consumatori e non su commissione di imprese;
- Socio di cooperativa di produzione di beni e/o prestazione di servizi: chi è membro attivo di una cooperativa di produzione di beni e/o di prestazione di servizi indipendentemente dalla specie di attività in cui la cooperativa è operante, cioè colui che come corrispettivo dell'opera prestata non percepisce una remunerazione regolata da contratti di lavoro ma un compenso proporzionato alla prestazione e/o una quota parte degli utili di impresa;
- Coadiuvante familiare: chi collabora con un familiare che svolge un'attività in conto proprio, senza avere un rapporto di lavoro regolato da un contratto (ad esempio moglie che aiuta il marito negoziante, figlio che aiuta il padre agricoltore, eccetera).

Settori di attività economica: Le categorie proposte nelle tavole relative ai settori di attività economica fanno riferimento alla Classificazione delle attività economiche (Ateco 1991).

Stanza: Si intende un locale che riceve aria e luce diretta dall'esterno e ha dimensioni tali da consentire la collocazione di un letto per un adulto, lasciando lo spazio utile per il movimento di una persona. Sebbene le cucine, i cucinini, i vani accessori e i bagni non siano stati conteggiati tra le stanze al momento della rilevazione, il numero di stanze riportato nelle tavole è comprensivo del numero di cucine.

Stato di conservazione dell'edificio: Si riferisce alle condizioni fisiche dell'edificio, sia interne che esterne.

Stato di occupazione dell'abitazione: Una abitazione può essere:

- occupata da almeno una persona residente, anche se temporaneamente assente alla data del censimento;
- occupata solo da persone non residenti;
- non occupata.

Tipologia d'uso dell'edificio (o complesso di edifici): Si intende la caratterizzazione costruttiva data ad un edificio in funzione della originaria destinazione d'uso per cui è nato e non necessariamente al suo contenuto: ad esempio, gli edifici ad uso abitativo possono contenere una quota, anche consistente, di uffici ed altre attività economiche che si sono stabilite nel tempo in una struttura nata per ospitare abitazioni; è possibile trovare altresì abitazioni in strutture nate per fini non abitativi, quali edifici per convivenza, alberghi, eccetera. I tipi d'uso di un edificio sono: "Per abitazione" (che include solo gli edifici costruiti a fini residenziali), "Per alberghi, uffici, commercio e industria, comunicazione e trasporti", "Per altro tipo di utilizzo" (che include gli edifici destinati ad ospitare convivenze - caserme, conventi, eccetera - attività ricreative e sportive, scuole, ospedali, chiese, eccetera).

Tipologia di utilizzo dell'edificio (o complesso di edifici): Per edificio utilizzato si intende:

- un edificio adatto per essere utilizzato a fini abitativi e/o per la produzione di beni o di servizi;
- un edificio di fatto utilizzato a fini abitativi e/o per la produzione di beni o di servizi.

Per edificio non utilizzato si intende:

- un edificio non ancora adatto (neanche parzialmente) per essere utilizzato a fini abitativi e/o per la produzione di beni o di servizi, perché in costruzione, o non ancora pronto per essere utilizzato;
- un edificio non più adatto per essere utilizzato perché cadente, in rovina e simili.

Titolo di studio: Si intende un titolo a cui lo Stato attribuisce valore legale, conseguito alla fine di un corso di istruzione.

Avvertenze alle tavole e al cd allegato

Segni convenzionali

Nelle tavole statistiche è adoperato il seguente segno convenzionale:

- Linea (-) a) quando il fenomeno non esiste
 b) quando il fenomeno esiste e viene rilevato, ma i casi non si sono verificati.

Altitudine (tavola 3.3):

Nei comuni e nelle aree speciali è stata indicata l'altitudine massima e minima del rispettivo territorio; tali valori sono ottenuti prescindendo dalle altitudini delle zone di territorio in contestazione tra i comuni. L'altitudine dei centri abitati si riferisce al principale luogo di raccolta (di norma la piazza del municipio o della chiesa parrocchiale o del mercato); l'altitudine dei nuclei abitati fa riferimento ad un punto intermedio del terreno su cui sorgono le case dei nuclei stessi.

Area geografica e paese di cittadinanza (tavole 1.29, 1.30, 1.32, 1.33, 1.35, 2.10):

Gli stranieri censiti residenti in Italia sono stati classificati, nell'ambito di ciascun continente, secondo le seguenti aree geografiche di cittadinanza.

EUROPA

Unione europea 15 (Italia esclusa): Austria, Belgio, Danimarca, Finlandia, Francia, Germania, Grecia, Irlanda, Lussemburgo, Paesi Bassi, Portogallo, Regno Unito, Spagna e Svezia;

Paesi di nuova adesione all'Unione europea: Repubblica Ceca, Cipro, Estonia, Lettonia, Lituania, Malta, Polonia, Repubblica Slovacca, Slovenia, Ungheria;

Europa centro-orientale: Albania, Bielorussia, Bosnia-Erzegovina, Bulgaria, Croazia, Repubblica Federale di Jugoslavia, ex Repubblica Jugoslava di Macedonia, Moldavia, Romania, Russia, Turchia, Ucraina;

Altri paesi europei: Andorra, Città del Vaticano, Islanda, Liechtenstein, Monaco, Norvegia, San Marino, Svizzera.

AFRICA

Africa settentrionale: Algeria, Egitto, Libia, Marocco, Sudan, Tunisia;

Africa occidentale: Benin, Burkina Faso, Capo Verde, Costa d'Avorio, Gambia, Ghana, Guinea, Guinea Bissau, Liberia, Mali, Mauritania, Niger, Nigeria, Senegal, Sierra Leone, Togo;

Africa orientale: Burundi, Comore, Eritrea, Etiopia, Gibuti, Kenia, Madagascar, Malawi, Maurizio, Mozambico, Ruanda, Seicelle, Somalia, Tanzania, Uganda, Zambia, Zimbabwe;

Africa centro-meridionale: Angola, Botswana, Camerun, Repubblica Centrafricana, Ciad, Congo, Repubblica Democratica del Congo, Gabon, Guinea Equatoriale, Lesotho, Namibia, Sao Tomè e Principe, Repubblica Sudafricana, Swaziland.

ASIA

Asia occidentale: Arabia Saudita, Armenia, Azerbaigian, Bahrein, Emirati Arabi Uniti, Georgia, Giordania, Iran, Iraq, Israele, Kuwait, Libano, Oman, Palestina, Qatar, Siria, Yemen (i PAESI EX URSS di quest'area sono: Armenia, Azerbaigian e Georgia);

Asia centro-meridionale: Afghanistan, Bangladesh, Bhutan, India, Kazakistan, Kirghizistan, Maldive, Nepal, Pakistan, Sri Lanka, Tagikistan, Turkmenistan, Uzbekistan (i PAESI EX URSS di quest'area sono: Kazakistan, Kirghizistan, Tagikistan, Turkmenistan e Uzbekistan);

Asia orientale: Brunei, Cambogia, Cina, Corea del Nord, Corea del Sud, Filippine, Giappone, Indonesia, Laos, Malaysia, Mongolia, Myanmar (Birmania), Singapore, Taiwan, Thailandia, Timor Orientale, Vietnam.

AMERICA

America settentrionale: Canada, Stati Uniti;

America centro-meridionale: Antigua e Barbuda, Argentina, Bahama, Barbados, Belize, Bolivia, Brasile, Cile, Colombia, Costa Rica, Cuba, Dominica, Repubblica Dominicana, Ecuador, El Salvador, Giamaica, Grenada, Guatemala, Guyana, Haiti, Honduras, Messico, Nicaragua, Panama, Paraguay, Perù, Saint Lucia, Saint Vincent e Grenadine, Suriname, Trinidad e Tobago, Uruguay, Venezuela.

OCEANIA

Australia, Figi, Kiribati, Marshall, Micronesia, Nauru, Nuova Zelanda, Palau, Papua Nuova Guinea, Salomone, Samoa, Tonga, Vanuatu.

APOLIDI: privi di ogni cittadinanza

Attività economica (tavola 1.12):

- **AGRICOLTURA** comprende: Agricoltura, caccia e silvicoltura; Pesca, piscicoltura e servizi connessi.
- **INDUSTRIA** comprende: Estrazione di carbon fossile, petrolio greggio, minerali, ecc; Industria alimentare, delle bevande e del tabacco; Industria tessile, dell'abbigliamento, della lavorazione di pellami e del cuoio; Industria del legno e dei prodotti in legno (esclusi i mobili), della carta, stampa ed editoria; Cokeria, raffineria, industria chimica e farmaceutica, industria della gomma e della plastica; Lavorazione di minerali non metalliferi (cemento, vetro, ceramica, eccetera); Siderurgia, industria metalmeccanica, elettronica e fabbricazione di mezzi di trasporto; Fabbricazione di mobili e altre industrie manifatturiere compreso il recupero e la preparazione per il riciclaggio; Produzione e distribuzione di energia elettrica, acqua e gas; Costruzioni edili, opere pubbliche e installazioni dei servizi nei fabbricati.
- **ALTRE ATTIVITÀ** comprende: Commercio, manutenzione e riparazione di autoveicoli e motocicli; vendita al dettaglio di carburante per autotrazione; Commercio all'ingrosso e intermediari del commercio, esclusi autoveicoli e motocicli; Commercio al dettaglio, escluso quello di autoveicoli e di motocicli, riparazione di beni personali e per la casa; Alberghi, campeggi, bar, ristoranti, eccetera; Trasporti (pubblici e privati), magazzinaggio, poste e comunicazioni; Credito, assicurazioni, intermediazione monetaria e finanziaria; Informatica e attività connesse, ricerca e sviluppo; Attività professionali e di consulenza, immobiliari e di noleggio (studi legali, di progettazione, di mercato, contabilità, vigilanza, pulizia eccetera); Pubblica amministrazione locale e centrale (Ministeri, Anas), Difesa, attività giudiziarie, sicurezza nazionale, assicurazione sociale obbligatoria; Istruzione e formazione pubblica e privata (ospedali civili e militari, studi medici, ambulatori, case di riposo, eccetera); Organizzazioni associative, politiche e sindacali; Attività ricreative, culturali e sportive; Altre attività di servizi (tintorie, istituti di bellezza, servizi di posteggiatori, smaltimento rifiuti solidi, eccetera); Servizi domestici presso famiglie e convivenze (a tale settore di attività fanno riferimento ad esempio i collaboratori domestici, i giardinieri, gli autisti, i custodi, i/le baby sitter, eccetera); Organizzazioni ed organismi extraterritoriali (Onu, Fao, ambasciate in Italia, eccetera).

Condizione professionale (tavole 1.14, 1.15, 1.16, 2.5), Non forze di lavoro:

La modalità "In altra condizione" comprende le persone che hanno dichiarato di essere disoccupate o in cerca di prima occupazione ma che non soddisfano gli altri requisiti necessari per essere classificate tra le forze di lavoro, i militari di leva o in servizio civile sostitutivo e gli inabili al lavoro.

Età:

L'età è sempre computata in anni compiuti. Così ad esempio:

- 0 anni: dalla nascita al giorno precedente il 1° compleanno;
- 1 anno: dal giorno del 1° compleanno al giorno precedente il 2° compleanno;
- meno di 5 anni: dalla nascita al giorno precedente il 5° compleanno;
- 5-9 anni: dal giorno del 5° compleanno al giorno precedente il 10° compleanno.

Grado di istruzione (tavole 1.31, 1.32):

La modalità “Laurea” comprende le specializzazioni post laurea e/o i dottorati di ricerca.

Grado di istruzione (tavola 1.12):

La modalità “Laurea” comprende le specializzazioni e/o i dottorati di ricerca; la modalità “Nessun titolo” comprende gli Alfabeti privi di titolo di studio e gli Analfabeti.

Grado di istruzione (tavola 2.4):

La modalità “Laurea” comprende le specializzazioni post laurea e/o i dottorati di ricerca, i diplomi universitari e i diplomi terziari di tipo non universitario.

Località abitate (tavola 3.3):

Nelle tavole relative al dettaglio località abitate, sono elencati in ordine alfabetico i comuni e nell'ambito di ciascun comune sono elencati i centri abitati ed i nuclei abitati, entrambi in ordine alfabetico all'interno di ciascuna tipologia e le case sparse. Segue l'indicazione delle eventuali Aree speciali e l'elenco delle relative località abitate. Le denominazioni delle entità territoriali sono state evidenziate con caratteri tipografici differenti. I comuni in neretto maiuscolo, i centri abitati in maiuscolo/tondo chiaro, i nuclei abitati in maiuscolo/minuscolo tondo chiaro, le case sparse in corsivo minuscolo chiaro e le aree speciali (isola amministrativa, zone in contestazione, laghi, eccetera) neretto maiuscolo/minuscolo. I dati di popolazione relativi alle località produttive sono compresi nelle case sparse.

Nuclei familiari per cittadinanza dei componenti (tavola 1.35):

La classificazione non contempla i nuclei nei quali il componente straniero sia il figlio. Nel caso di coppie straniere di cittadinanza eterogenea, la cittadinanza indicata è quella della persona di riferimento all'interno del nucleo familiare.

Posizione nella professione (tavola 1.11):

La modalità “Indipendenti” comprende Imprenditore, Libero professionista, Lavoratore in proprio, Socio di cooperativa di produzione di beni e/o prestazioni di servizi e Coadiuvante familiare.

Sezioni di attività economica (tavola 1.11):

- AGRICOLTURA, CACCIA E SILVICOLTURA comprende: Agricoltura, caccia e silvicoltura.
- PESCA, PISCICOLTURA E SERVIZI CONNESSI comprende: Pesca, piscicoltura e servizi connessi.
- ESTRAZIONE DI MINERALI comprende: Estrazione di carbon fossile, petrolio greggio, minerali, eccetera.
- ATTIVITÀ MANIFATTURIERE comprende: Industria alimentare, delle bevande e del tabacco; Industria tessile, dell'abbigliamento, della lavorazione di pellami e del cuoio; Industria del legno e dei prodotti in legno (esclusi i mobili), della carta, stampa ed editoria; Cokeria, raffineria, industria chimica e farmaceutica, industria della gomma e della plastica; Lavorazione di minerali non metalliferi (cemento, vetro, ceramica, eccetera); Siderurgia, industria metalmeccanica, elettronica e fabbricazione di mezzi di trasporto; Fabbricazione di mobili e altre industrie manifatturiere compreso il recupero e la preparazione per il riciclaggio.
- PRODUZIONE E DISTRIBUZIONE DI ENERGIA ELETTRICA, GAS E ACQUA comprende: Produzione e distribuzione di energia elettrica, acqua e gas.
- COSTRUZIONI comprende: Costruzioni edili, opere pubbliche e installazioni dei servizi nei fabbricati.
- COMMERCIO ALL'INGROSSO E AL DETTAGLIO; RIPARAZIONE DI AUTOVEICOLI, MOTOCICLI E DI BENI PERSONALI E PER LA CASA comprende: Commercio, manutenzione e riparazione di autoveicoli e motocicli; vendita al dettaglio di carburante per autotrazione; Commercio all'ingrosso e intermediari del commercio, esclusi autoveicoli e motocicli; Commercio al dettaglio, escluso quello di autoveicoli e di motocicli, riparazione di beni personali e per la casa.
- ALBERGHI E RISTORANTI comprende: Alberghi, campeggi, bar, ristoranti, eccetera.

- TRASPORTI, MAGAZZINAGGIO E COMUNICAZIONI comprende: Trasporti (pubblici e privati), magazzinaggio, poste e telecomunicazioni.
- INTERMEDIAZIONE MONETARIA E FINANZIARIA comprende: Credito, assicurazioni, intermediazione monetaria e finanziaria.
- ATTIVITÀ IMMOBILIARI, NOLEGGIO, INFORMATICA, RICERCA, ALTRE ATTIVITÀ PROFESSIONALI E IMPRENDITORIALI comprende: Informatica e attività connesse, ricerca e sviluppo; Attività professionali e di consulenza, immobiliari e di noleggio (studi legali, di progettazione, di mercato, contabilità, vigilanza, pulizia, eccetera).
- PUBBLICA AMMINISTRAZIONE E DIFESA; ASSICURAZIONE SOCIALE OBBLIGATORIA comprende: Pubblica Amministrazione locale e centrale (Ministeri, ANAS), Difesa, attività giudiziarie, sicurezza nazionale, assicurazione sociale obbligatoria.
- ISTRUZIONE comprende: Istruzione e formazione pubblica e privata (compresi: scuole, collegi e accademie militari).
- SANITÀ E ALTRI SERVIZI SOCIALI comprende: Sanità e assistenza sociale pubblica e privata (ospedali civili e militari, studi medici, ambulatori, case di riposo, eccetera).
- ALTRI SERVIZI PUBBLICI, SOCIALI E PERSONALI comprende: Organizzazioni associative, politiche e sindacali; Attività ricreative, culturali e sportive; Altre attività di servizi (tintorie, istituti di bellezza, servizi di posteggiatori, smaltimento di rifiuti solidi, eccetera).
- SERVIZI DOMESTICI PRESSO FAMIGLIE E CONVIVENZE comprende: Servizi domestici presso famiglie e convivenze (a tale settore di attività fanno riferimento ad esempio i collaboratori domestici, i giardinieri, gli autisti, i custodi, i/le baby sitter, eccetera).
- ORGANIZZAZIONI ED ORGANISMI EXTRATERRITORIALI comprende: Organizzazioni ed organismi extraterritoriali (ONU, FAO, ambasciate in Italia, eccetera).

Sezioni di attività economica (tavola 2.7):

- AGRICOLTURA comprende: Agricoltura, caccia e silvicoltura; Pesca, piscicoltura e servizi connessi.
- INDUSTRIA comprende: Estrazione di carbon fossile, petrolio greggio, minerali, ecc; Industria alimentare, delle bevande e del tabacco; Industria tessile, dell'abbigliamento, della lavorazione di pellami e del cuoio; Industria del legno e dei prodotti in legno (esclusi i mobili), della carta, stampa ed editoria; Cokeria, raffineria, industria chimica e farmaceutica, industria della gomma e della plastica; Lavorazione di minerali non metalliferi (cemento, vetro, ceramica, eccetera); Siderurgia, industria metalmeccanica, elettronica e fabbricazione di mezzi di trasporto; Fabbricazione di mobili e altre industrie manifatturiere compreso il recupero e la preparazione per il riciclaggio; Produzione e distribuzione di energia elettrica, acqua e gas; Costruzioni edili, opere pubbliche e installazioni dei servizi nei fabbricati.
- COMMERCIO comprende: Commercio, manutenzione e riparazione di autoveicoli e motocicli; vendita al dettaglio di carburante per autotrazione; Commercio all'ingrosso e intermediari del commercio, esclusi autoveicoli e motocicli; Commercio al dettaglio, escluso quello di autoveicoli e di motocicli, riparazione di beni personali e per la casa; Alberghi, campeggi, bar, ristoranti, eccetera.
- TRASPORTI E COMUNICAZIONI comprende: Trasporti (pubblici e privati), magazzinaggio, poste e comunicazioni.
- CREDITO E ASSICURAZIONI, SERVIZI ALLE IMPRESE, NOLEGGIO comprende: Credito, assicurazioni, intermediazione monetaria e finanziaria; Informatica e attività connesse, ricerca e sviluppo; Attività professionali e di consulenza, immobiliari e di noleggio (studi legali, di progettazione, di mercato, contabilità, vigilanza, pulizia eccetera).
- ALTRE ATTIVITÀ comprende: Pubblica amministrazione locale e centrale (Ministeri, Anas), Difesa, attività giudiziarie, sicurezza nazionale, assicurazione sociale obbligatoria; Istruzione e formazione pubblica e privata (ospedali civili e militari, studi medici, ambulatori, case di riposo, eccetera); Organizzazioni associative, politiche e sindacali; Attività ricreative, culturali e sportive; Altre attività di servizi (tintorie, istituti di bellezza, servizi di posteggiatori, smaltimento rifiuti solidi, eccetera); Servizi domestici presso famiglie e convivenze (a tale settore di attività fanno riferimento ad esempio i

collaboratori domestici, i giardinieri, gli autisti, i custodi, i/le baby sitter, eccetera); Organizzazioni ed organismi extraterritoriali (Onu, Fao, ambasciate in Italia, eccetera).

Situazione abitativa della famiglia (tavola 1.22):

Nella categoria “Famiglie che occupano una abitazione” sono conteggiate le sole “famiglie principali” che occupano una abitazione: nei casi in cui un alloggio è occupato da più famiglie tra le quali non sussistono vincoli di natura parentale o affettiva, si definisce “famiglia principale” la famiglia che occupa l'abitazione “a maggior titolo” perché proprietaria o, in generale, perché intestataria del contratto. In questi casi le altre famiglie vengono considerate “Famiglie coabitanti”. Nella categoria “Famiglie senza tetto” sono conteggiate quelle famiglie che non dimorano in abitazione né in altro tipo di alloggio, ad esempio perché vivono per strada o sotto i ponti. Si definiscono invece “Famiglie senza abitazione” le famiglie alloggiate presso i locali di sedi diplomatiche e consolari.

Stato civile (tavola 1.30):

Nella classificazione adottata per la popolazione straniera residente, la modalità “Coniugati/e” include i “Separati/e di fatto”.

Tipologia di convivenza (tavole 1.26, 1.27, 1.28)

Nella voce “Altre convivenze” sono comprese le convivenze militari e gli altri corpi accasermati.

Tipologia di edificio (tavola 1.38):

Nella classificazione adottata la modalità “Senza edificio o complesso di edifici” si riferisce alle abitazioni che sono state censite all'interno di un edificio escluso dal piano di rilevazione.

Zone in contestazione (tavola 3.3 e tavola C in Appendice):

Nei territori in contestazione, allo scopo di evitare omissioni o duplicazioni, la rilevazione censuaria è stata affidata ad uno solo dei comuni interessati. Si ritiene opportuno precisare che:

- permanendo irrisolta la controversia territoriale, i territori in contestazione sono riportati in ciascuno dei comuni interessati ma, ai fini del calcolo del numero delle aree dei centri abitati e dei nuclei abitati, sono stati considerati solo nel comune incaricato della rilevazione censuaria;
- le controversie relative all'appartenenza all'uno o all'altro comune della popolazione residente nei territori oggetto di contestazione sono state risolte in base alle risultanze anagrafiche, nel senso che sono state computate nella popolazione di ciascun comune le famiglie che risultavano iscritte nella rispettiva anagrafe della popolazione residente. Analogamente gli edifici nei territori in contestazione sono stati conteggiati, di norma, nel territorio del comune incaricato della rilevazione censuaria;
- la superficie stimata delle zone di territorio in contestazione è riportata in appendice alla tavola C.

Cd allegato:

Se il cd non parte automaticamente aprire un browser, selezionare la voce “Apri” dal menu “File” e scegliere il documento inizio.html.

Nel file in formato pdf “cartogramma comuni” presente nell'area download, sono rappresentati sia i codici che le denominazioni dei comuni. Le aree speciali “isola amministrativa” e “isola marittima”, ove presenti, sono rappresentate con il codice del comune di appartenenza in colore rosso. Il formato di stampa è variabile in dipendenza della estensione della provincia.

GRAFICI E CARTOGRAMMI

Figura 1 – Popolazione residente per anno di Censimento



Figura 2 – Piramide dell'età, sesso e stato civile della popolazione residente



Figura 3 – Popolazione residente di 6 anni e più per grado di istruzione e sesso

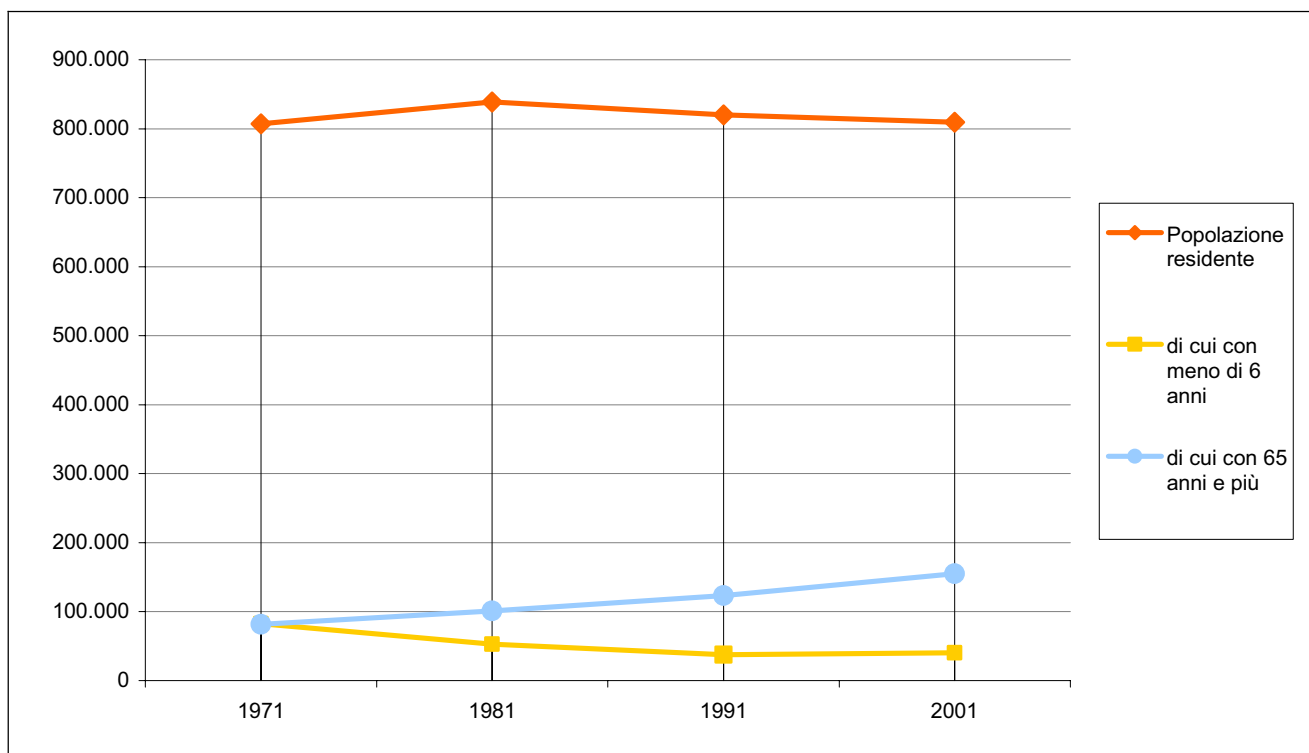

Figura 4 – Popolazione residente di 15 anni e più per posizione nella professione, condizione e sesso

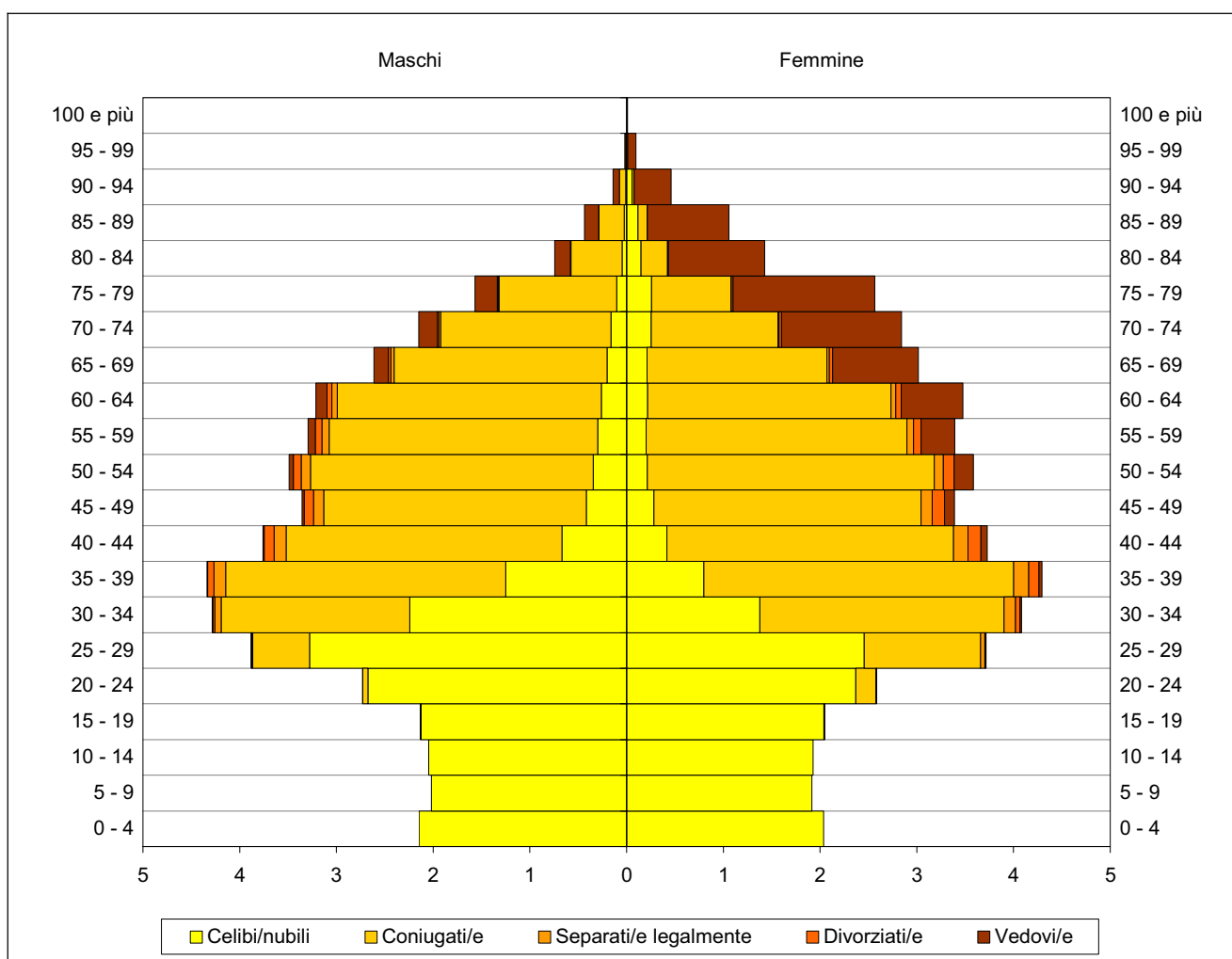

Figura 5 – Occupati per ramo di attività economica e posizione nella professione

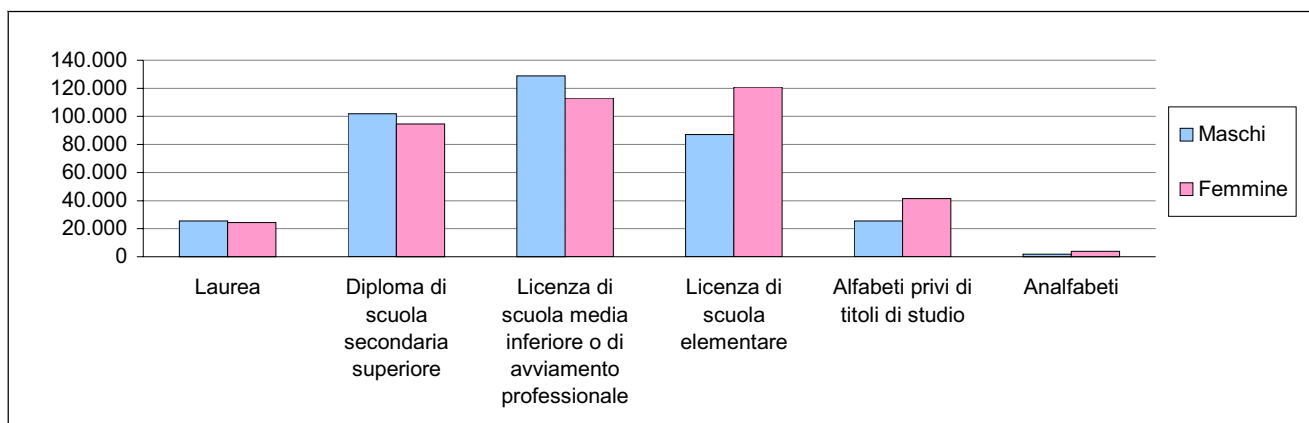

Figura 6 – Occupati per posizione nella professione e classe di età

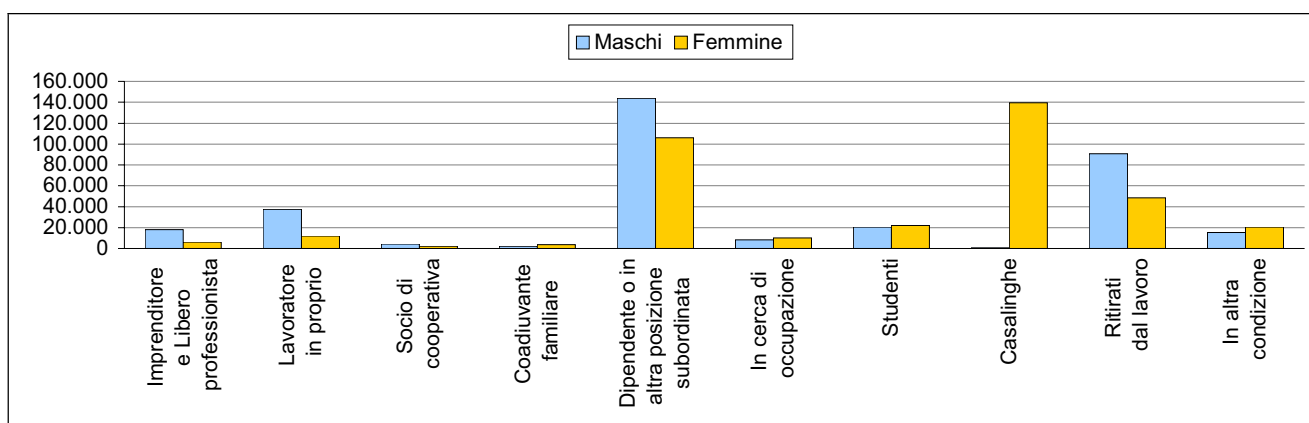

Figura 7 – Numero di famiglie per numero di componenti e anno di Censimento

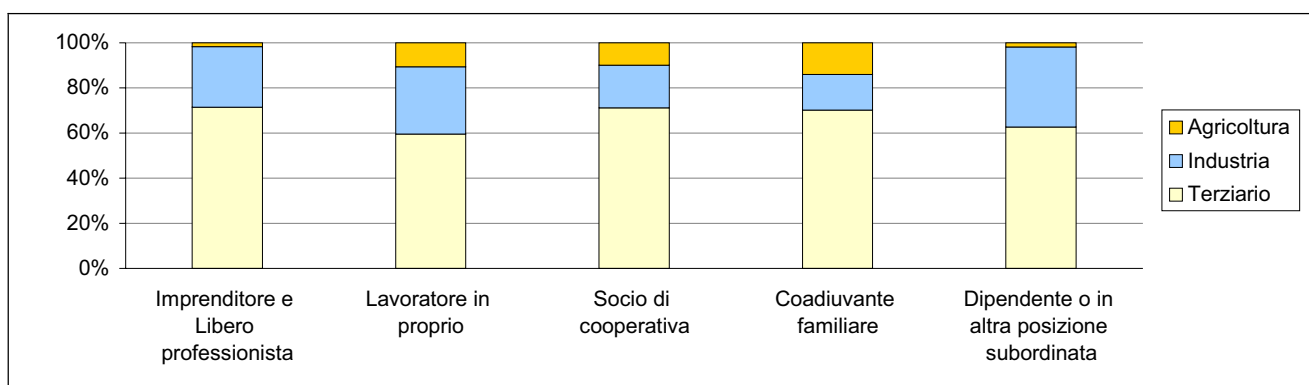

Figura 8 – Numero di famiglie per tipologia della famiglia

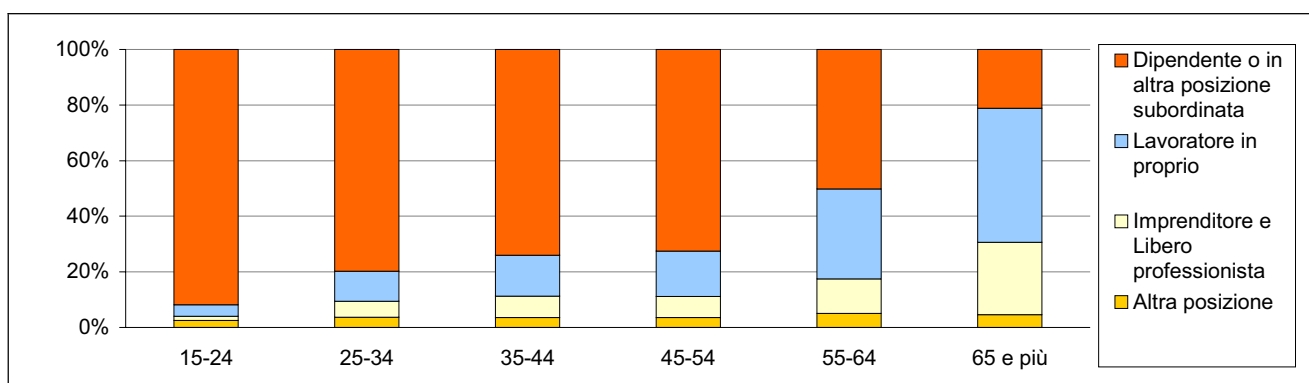

Figura 9 – Popolazione residente in famiglia di 18 anni e più per posizione nella famiglia e classe d'età

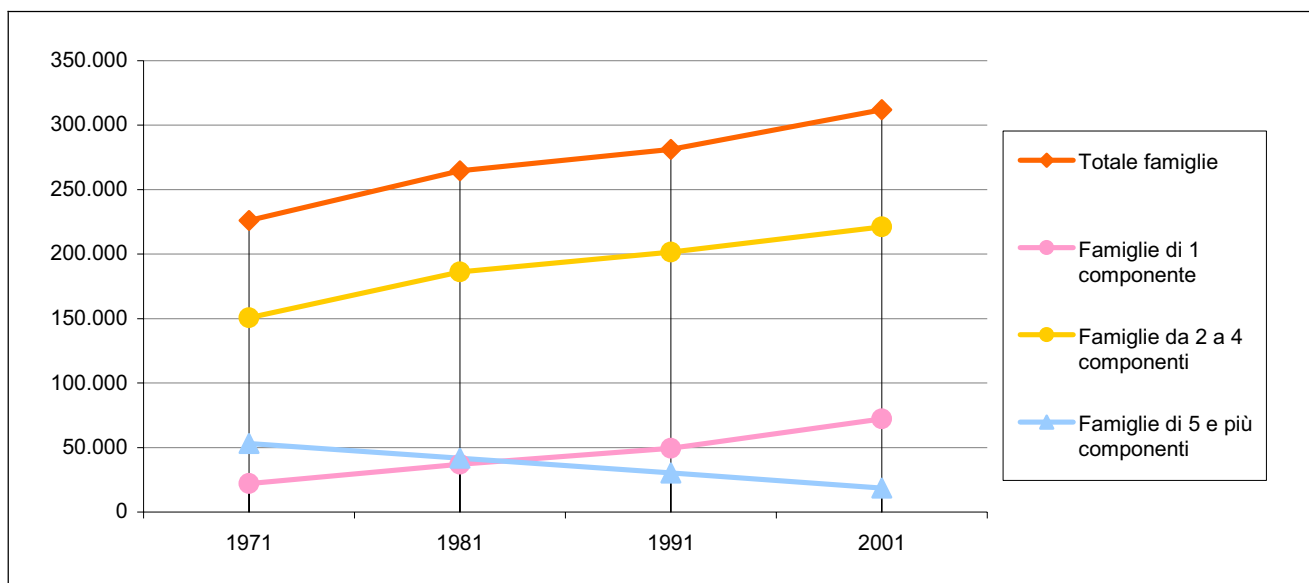

Figura 10 – Abitazioni e titolo di godimento per anno di Censimento

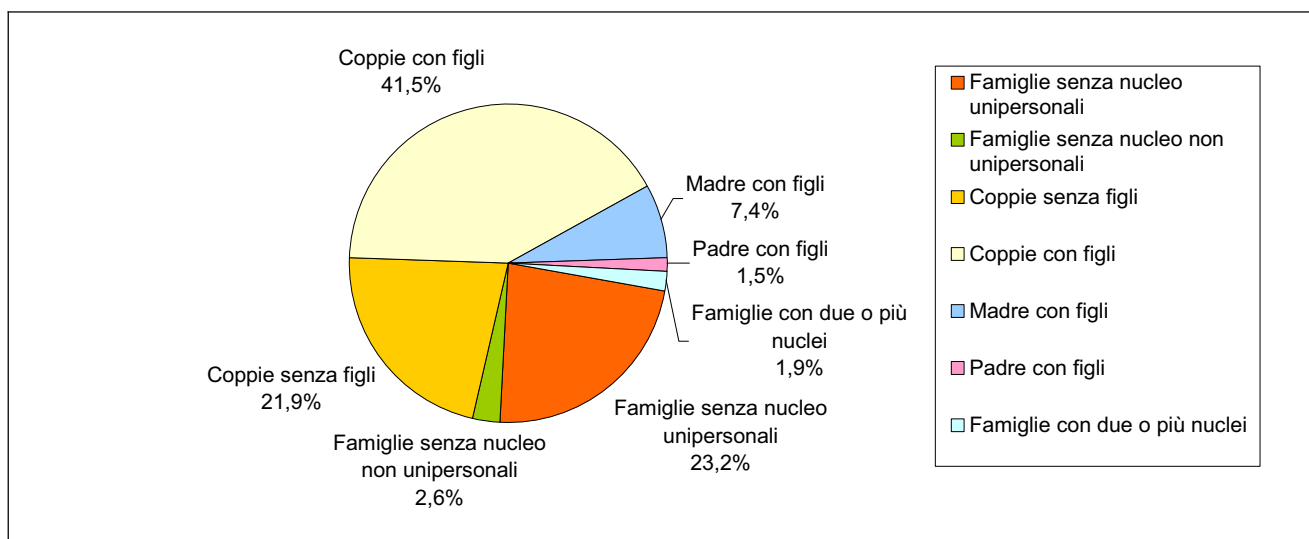

Figura 11 – Abitazioni occupate da residenti per classi di superficie (in Mq) e numero di occupanti

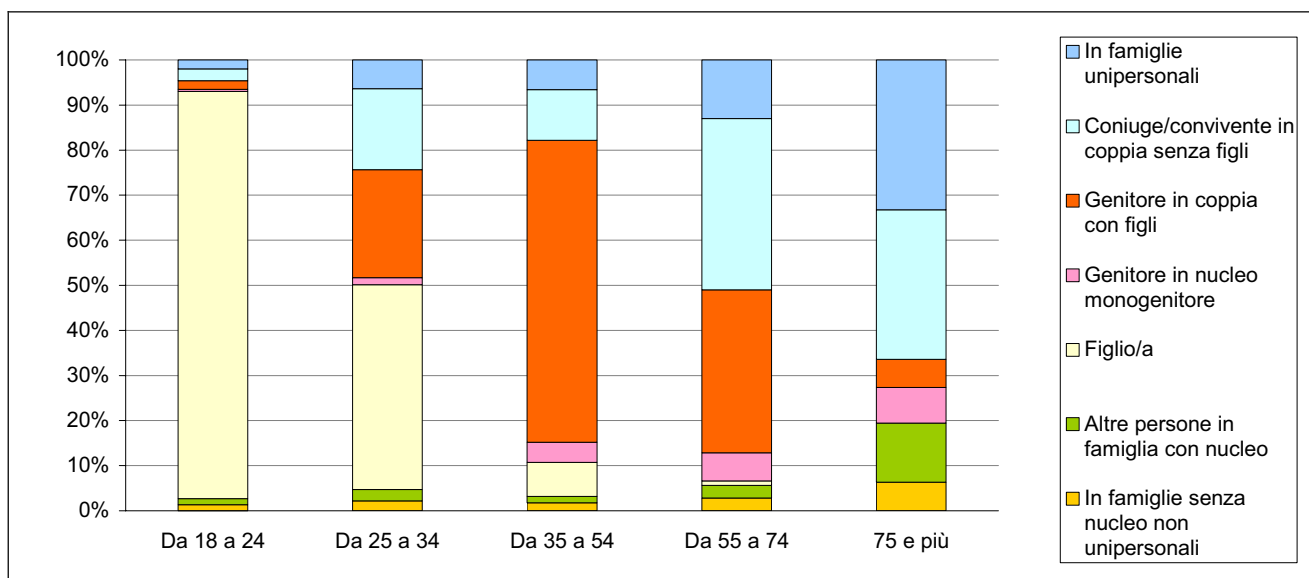

Figura 12 – Edifici ad uso abitativo per numero di abitazioni nell'edificio

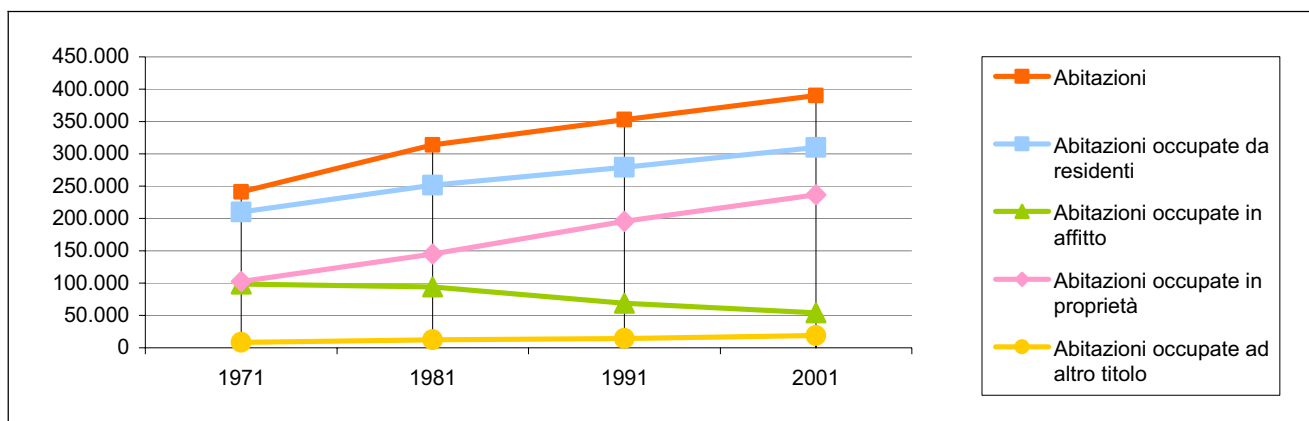

Figura 13 – Edifici ad uso abitativo per epoca di costruzione e stato di conservazione

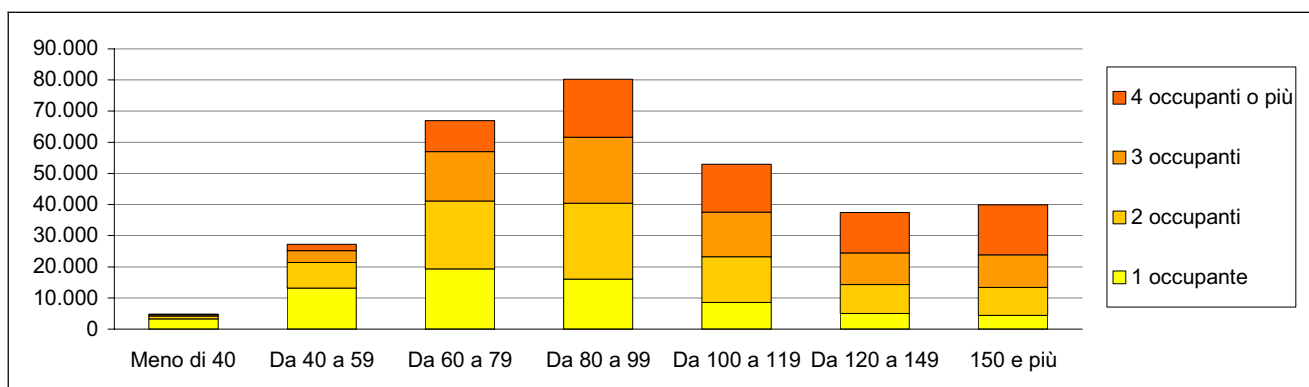

Cartogramma 1 - I comuni della provincia di Venezia

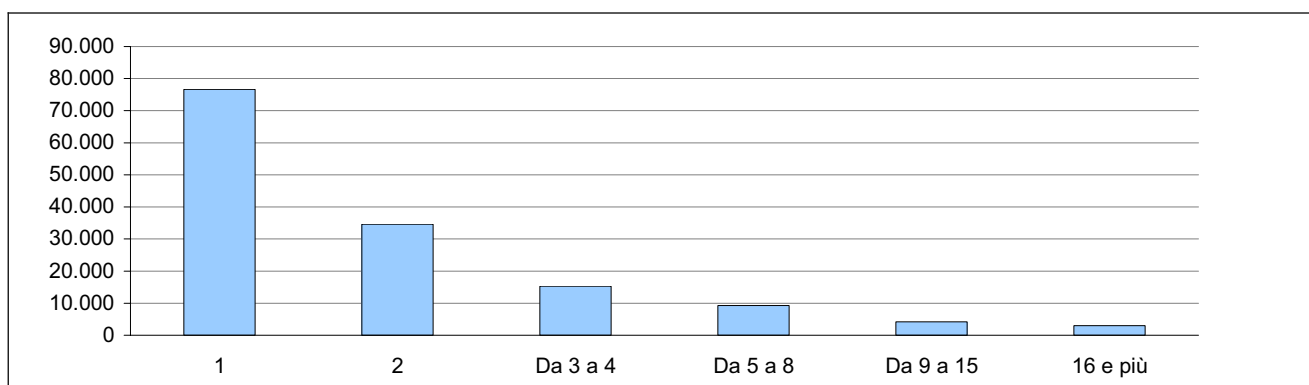
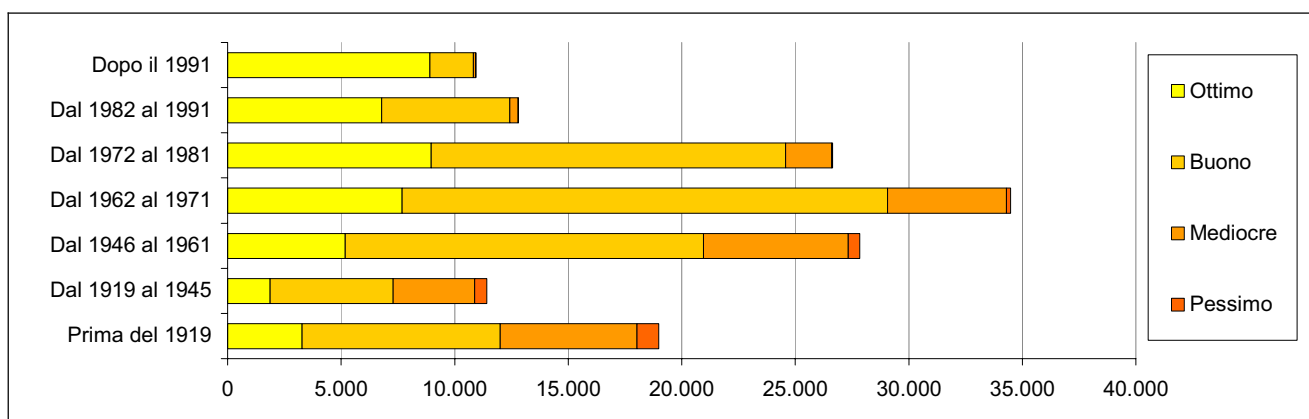
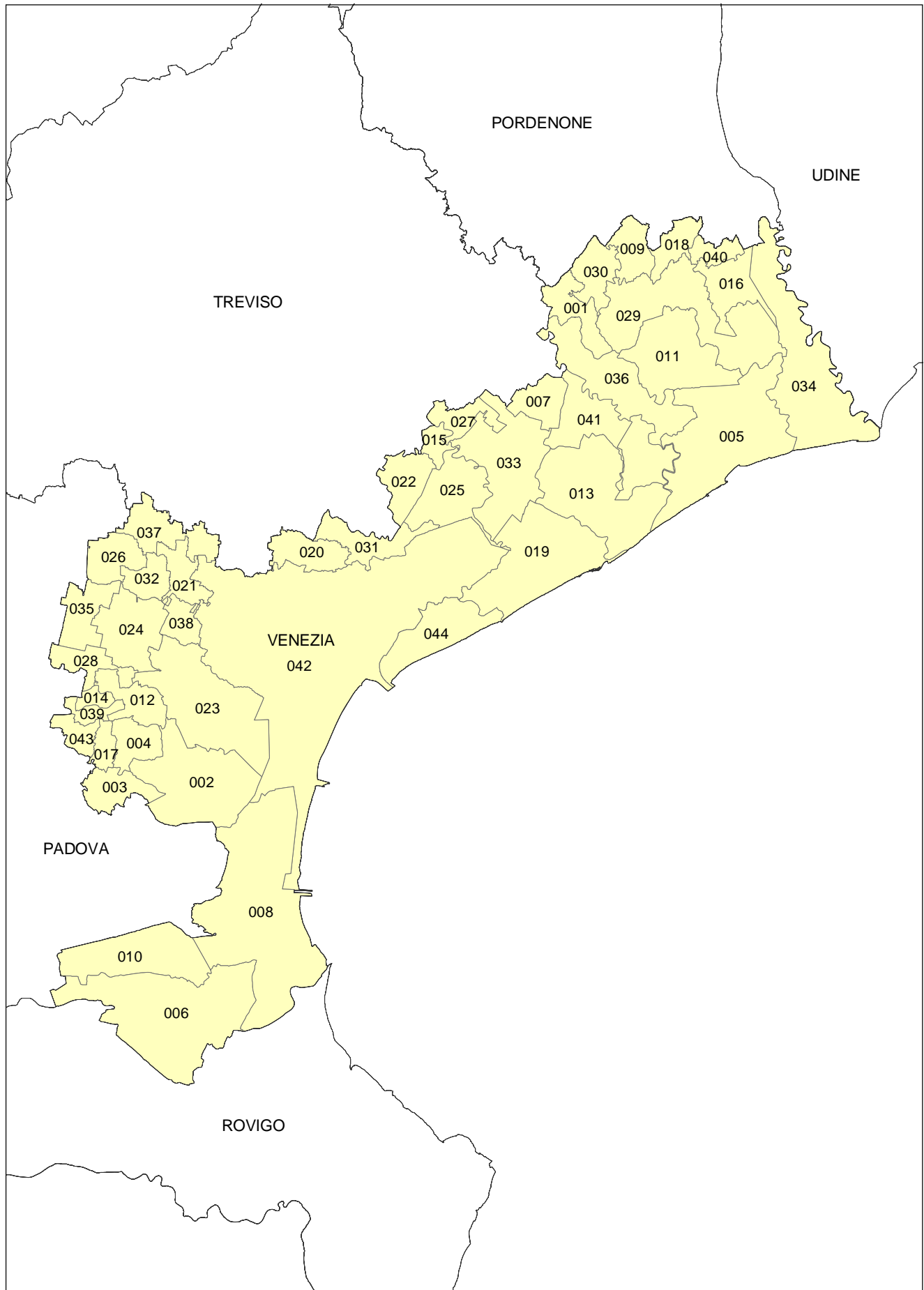

Legenda Cartogramma 1 - I comuni della provincia di Venezia

Codice	Denominazione
001	Annone Veneto
002	Campagna Lupia
003	Campolongo Maggiore
004	Camponoqara
005	Caorle
006	Cavarzere
007	Ceggia
008	Chioggia
009	Cinto Caomaggiore
010	Cona
011	Concordia Sagittaria
012	Dolo
013	Eraclea
014	Fiesso d'Artico
015	Fossalza di Piave
016	Fossalza di Portogruaro
017	Fossò
018	Gruaro
019	Iesolo
020	Marcon
021	Martellago
022	Meolo
023	Mira
024	Mirano
025	Musile di Piave
026	Noale
027	Noventa di Piave
028	Pianiga
029	Portogruaro
030	Pramaggiore
031	Quarto d'Altino
032	Salzano
033	San Donà di Piave
034	San Michele al Tagliamento
035	Santa Maria di Sala
036	Santo Stino di Livenza
037	Scorzè
038	Spinea
039	Stra
040	Teglio Veneto
041	Torre di Mosto
042	Venezia
043	Vigonovo
044	Cavallino-Treporti

Cartogramma 2 - Anziani per un bambino

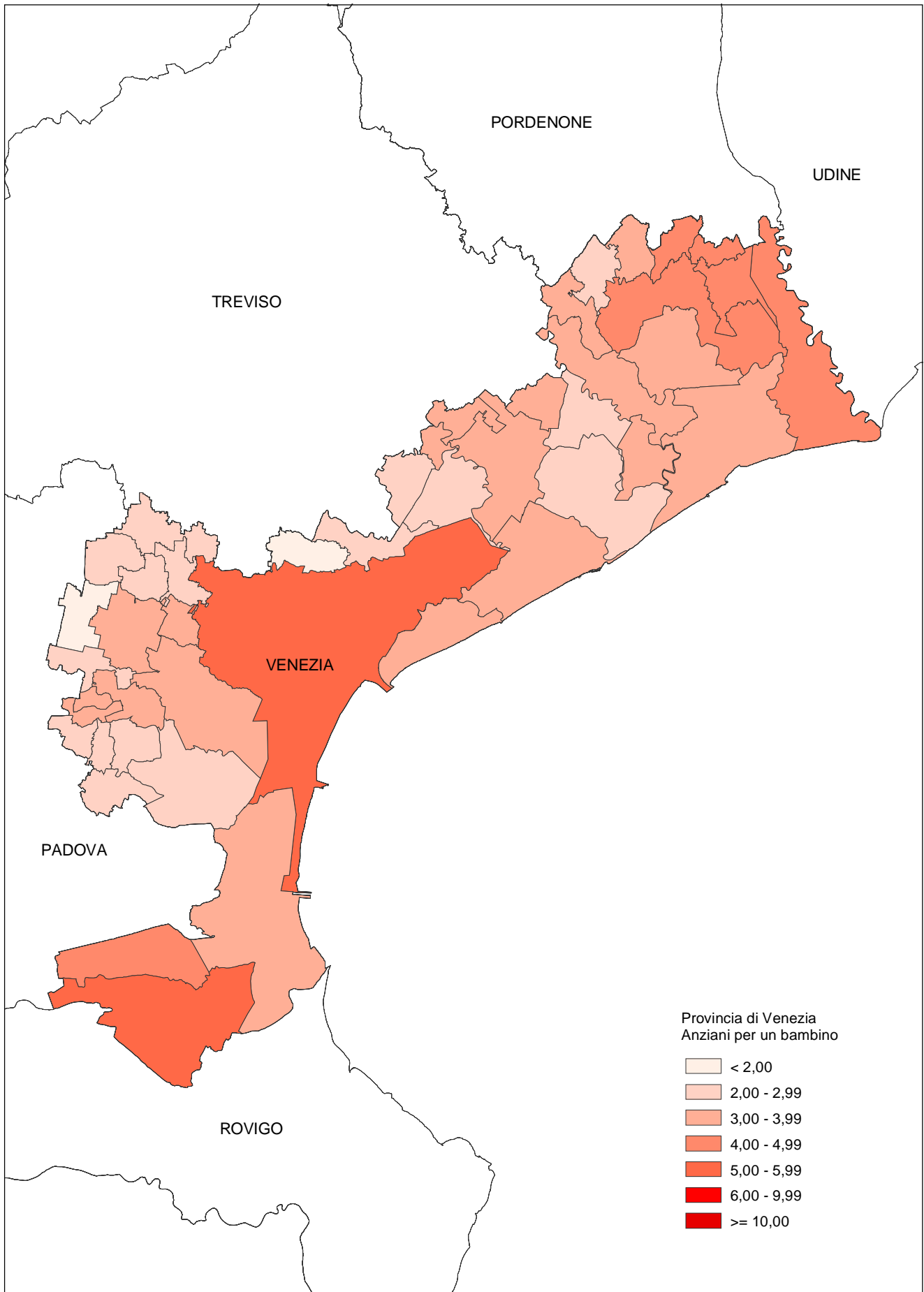

Cartogramma 3 - Numero medio di componenti per famiglia

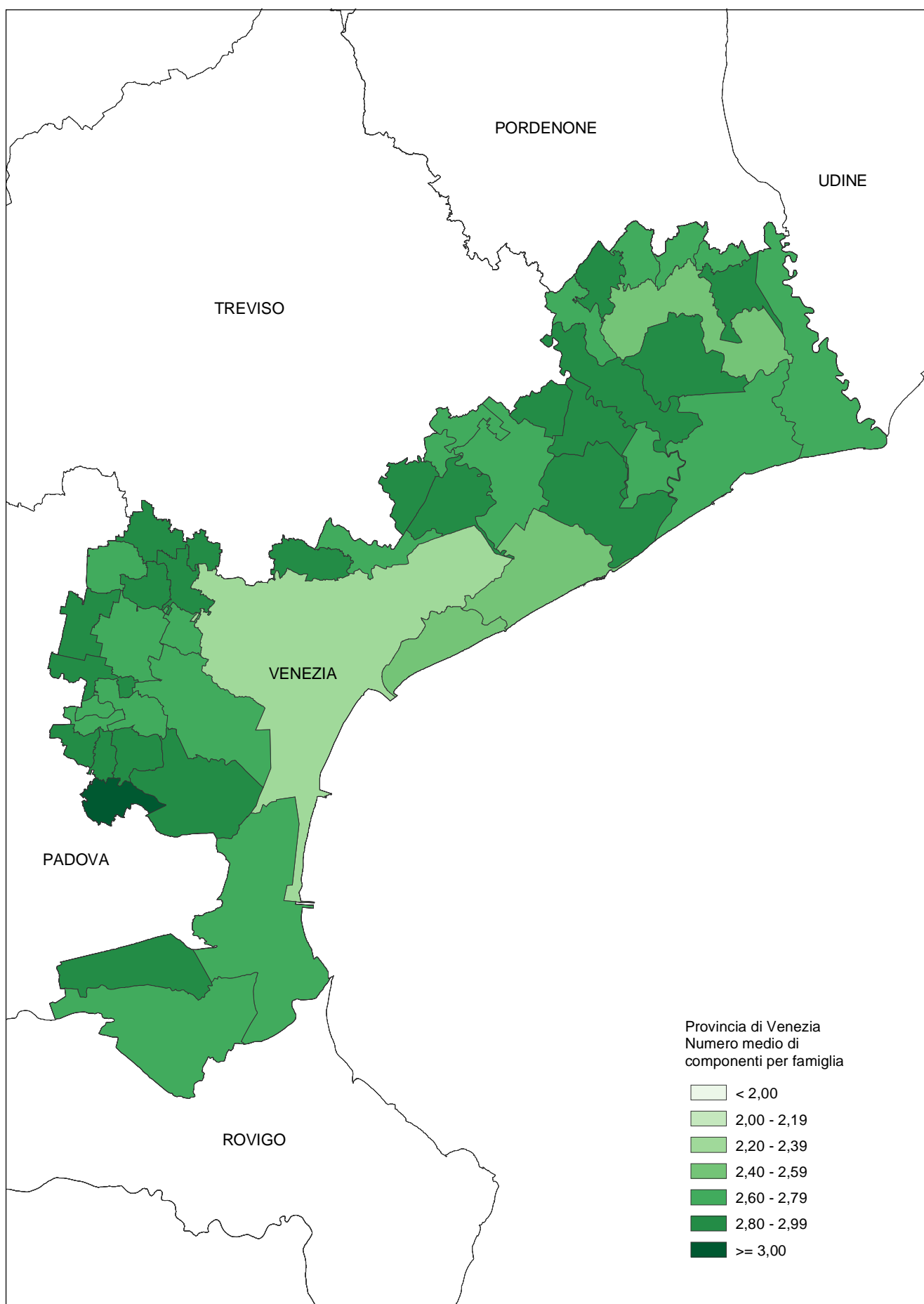

Cartogramma 4 - Stranieri per 100 residenti

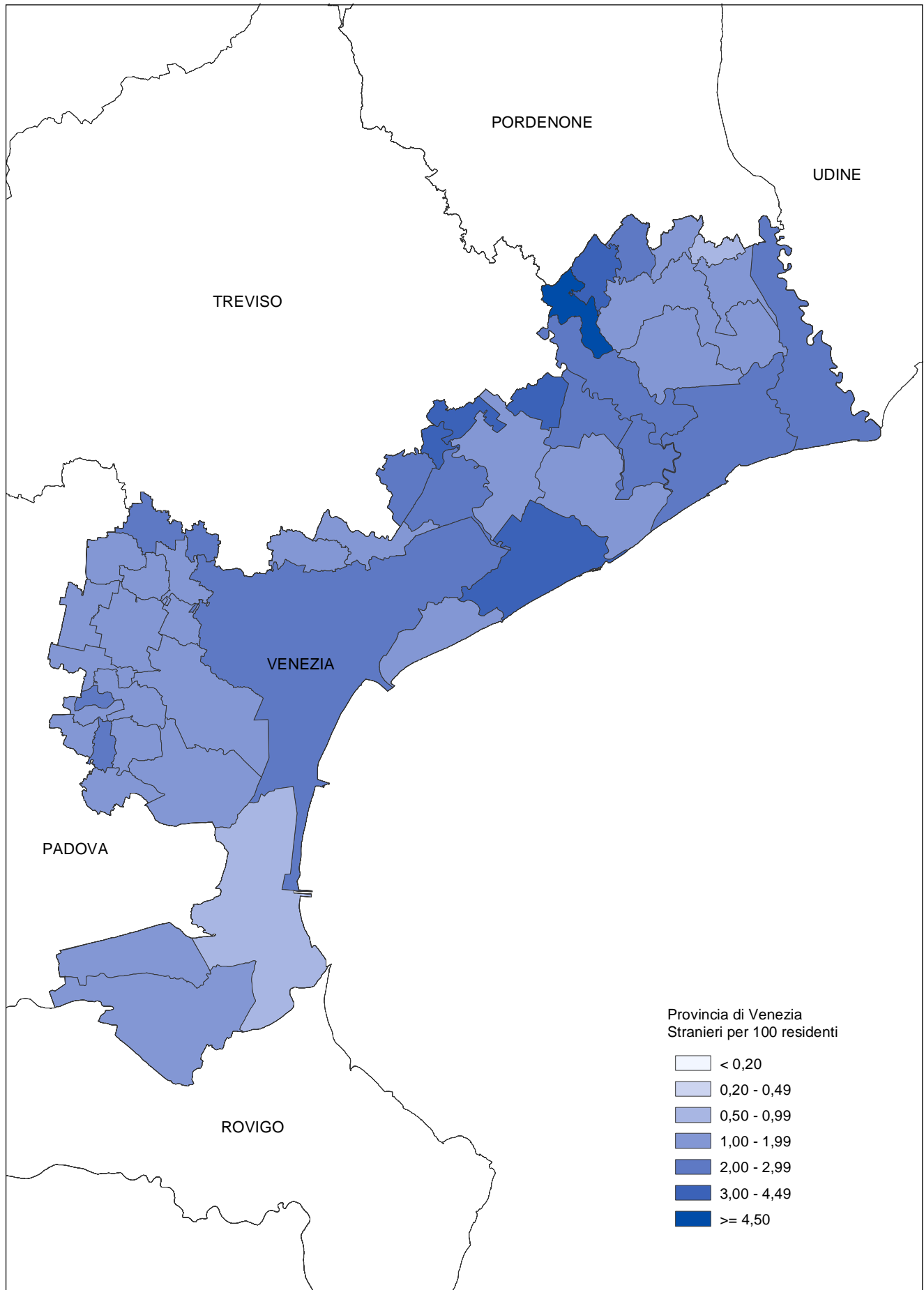

Cartogramma 5 - Numero di occupanti per stanza in abitazione occupata da persone residenti

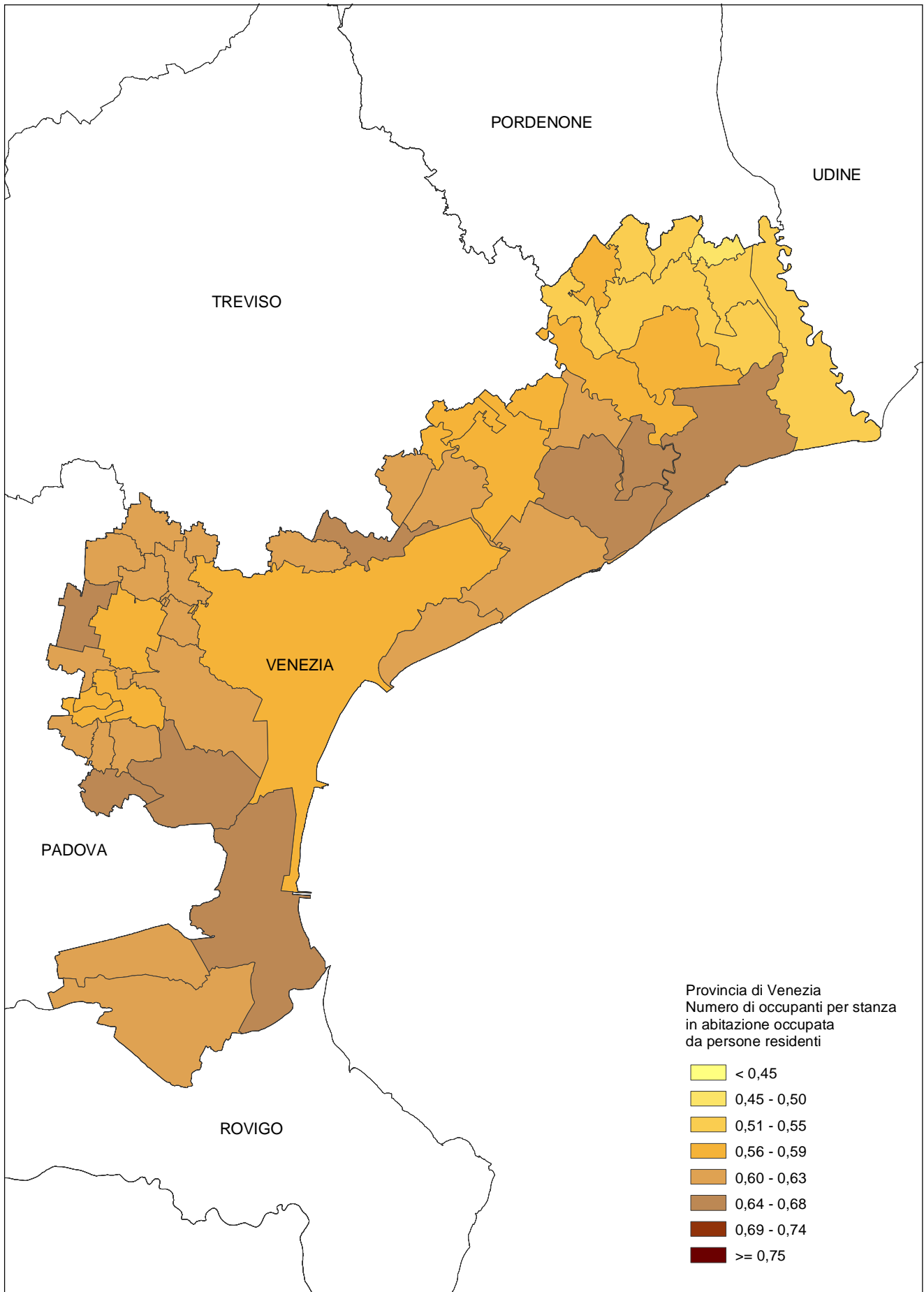

PARTE PRIMA – DATI PROVINCIALI

Capitolo 1 - Dati provinciali

Tavola 1.1 - Popolazione residente, stranieri residenti, in famiglia e in convivenza, numero di comuni, di famiglie e di convivenze, per classe di ampiezza demografica dei comuni

CLASSI DI AMPIEZZA DEMOGRAFICA DEI COMUNI	N. Comuni	Popolazione residente		Famiglie		Popolazione residente in famiglia		Convivenze con almeno una persona residente	Popolazione residente in convivenza	
		Totale	Di cui stranieri	Totale	Di cui in coabitazione	Totale	Di cui stranieri		Totale	Di cui stranieri
Fino a 500	-	-	-	-	-	-	-	-	-	-
501-1.000	-	-	-	-	-	-	-	-	-	-
1.001-2.000	1	1.979	18	747	4	1.979	18	-	-	-
2.001-3.000	1	2.690	40	968	2	2.690	40	-	-	-
3.001-4.000	4	13.896	444	4.905	49	13.888	444	2	8	-
4.001-5.000	2	8.324	257	2.961	30	8.317	257	2	7	-
5.001-10.000	12	81.621	1.718	28.669	223	81.316	1.710	36	305	8
10.001-15.000	13	157.185	2.756	56.274	150	156.531	2.740	67	654	16
15.001-20.000	3	52.275	828	18.807	108	52.167	823	12	108	5
20.001-30.000	4	97.992	1.876	36.999	769	97.079	1.873	32	913	3
30.001-40.000	2	70.772	1.145	26.286	75	70.465	1.134	40	307	11
40.001-50.000	-	-	-	-	-	-	-	-	-	-
50.001-65.000	1	51.779	266	19.247	211	51.500	263	20	279	3
65.001-80.000	-	-	-	-	-	-	-	-	-	-
80.001-100.000	-	-	-	-	-	-	-	-	-	-
100.001-250.000	-	-	-	-	-	-	-	-	-	-
250.001-500.000	1	271.073	5.828	116.226	2.109	267.437	5.701	223	3.636	127
Oltre 500.000	-	-	-	-	-	-	-	-	-	-
Totale	44	809.586	15.176	312.089	3.730	803.369	15.003	434	6.217	173

Tavola 1.2 - Popolazione residente per stato civile, sesso e singolo anno di età

ETÀ CLASSI DI ETÀ	Stato civile						Totale
	Celibi/Nubili	Coniugati/e		Separati/e legalmente	Divorziati/e	Vedovi/e	
		Totale	Di cui separati/e di fatto				
TOTALE							
0	6.822	-	-	-	-	-	6.822
1	6.814	-	-	-	-	-	6.814
2	6.890	-	-	-	-	-	6.890
3	6.764	-	-	-	-	-	6.764
4	6.578	-	-	-	-	-	6.578
Meno di 5	33.868	-	-	-	-	-	33.868
5	6.421	-	-	-	-	-	6.421
6	6.302	-	-	-	-	-	6.302
7	6.172	-	-	-	-	-	6.172
8	6.447	-	-	-	-	-	6.447
9	6.515	-	-	-	-	-	6.515
5-9	31.857	-	-	-	-	-	31.857
10	6.583	-	-	-	-	-	6.583
11	6.665	-	-	-	-	-	6.665
12	6.251	-	-	-	-	-	6.251
13	6.475	-	-	-	-	-	6.475
14	6.187	-	-	-	-	-	6.187
10-14	32.161	-	-	-	-	-	32.161
15	6.404	-	-	-	-	-	6.404
16	6.724	-	-	-	-	-	6.724
17	6.617	8	-	-	-	-	6.625
18	6.906	29	-	-	-	-	6.935
19	7.093	53	1	-	-	1	7.147
15-19	33.744	90	1	-	-	1	33.835
20	7.371	137	2	2	-	2	7.512
21	7.520	217	4	8	-	7	7.752
22	8.062	363	5	7	-	-	8.432
23	8.738	577	11	11	-	-	9.326
24	9.122	846	13	23	3	3	9.997
20-24	40.813	2.140	35	51	3	12	43.019
25	9.637	1.396	20	35	2	4	11.074
26	9.664	1.887	19	56	12	9	11.628
27	9.733	2.799	30	82	14	8	12.636
28	8.970	3.678	32	127	27	10	12.812
29	8.426	4.716	56	157	29	9	13.337
25-29	46.430	14.476	157	457	84	40	61.487
30	7.400	5.662	66	210	67	18	13.357
31	6.433	6.577	80	242	84	17	13.353
32	5.787	7.500	91	310	114	25	13.736
33	5.107	8.004	98	366	145	32	13.654
34	4.564	8.499	106	364	147	33	13.607
30-34	29.291	36.242	441	1.492	557	125	67.707
35	4.243	9.296	98	422	196	51	14.208
36	3.756	9.768	85	445	241	48	14.258
37	3.291	10.343	112	455	298	59	14.446
38	2.833	9.938	95	482	320	70	13.643
39	2.473	9.997	109	458	328	79	13.335
35-39	16.596	49.342	499	2.262	1.383	307	69.890
40	2.215	9.836	94	493	374	92	13.010
41	1.888	9.638	101	457	380	111	12.474
42	1.729	9.660	106	457	383	129	12.358
43	1.500	9.043	99	409	379	133	11.464
44	1.448	8.907	93	404	390	152	11.301
40-44	8.780	47.084	493	2.220	1.906	617	60.607
45	1.328	9.073	94	413	371	170	11.355
46	1.239	8.792	75	353	354	164	10.902
47	1.097	8.785	74	372	366	176	10.796
48	1.040	8.842	100	321	354	247	10.804
49	974	8.827	81	331	364	249	10.745
45-49	5.678	44.319	424	1.790	1.809	1.006	54.602
50	924	8.842	90	288	323	270	10.647
51	941	9.345	88	326	318	341	11.271
52	905	9.583	83	313	334	383	11.518
53	893	9.794	74	302	309	472	11.770
54	873	10.112	61	300	296	504	12.085
50-54	4.536	47.676	396	1.529	1.580	1.970	57.291

Tavola 1.2 segue - Popolazione residente per stato civile, sesso e singolo anno di età

ETÀ CLASSI DI ETÀ	Stato civile						Totale
	Celibi/Nubili	Coniugati/e		Separati/e legalmente	Divorziati/e	Vedovi/e	
		Totale	Di cui separati/e di fatto				
TOTALE							
55	920	10.318	93	269	305	578	12.390
56	638	7.449	66	207	214	503	9.011
57	838	9.167	61	235	246	709	11.195
58	807	8.669	54	219	210	739	10.644
59	850	8.701	60	230	221	873	10.875
55-59	4.053	44.304	334	1.160	1.196	3.402	54.115
60	787	9.002	54	198	202	978	11.167
61	784	9.015	55	204	177	1.116	11.296
62	813	8.753	71	179	152	1.209	11.106
63	792	8.322	62	141	170	1.444	10.869
64	707	7.362	42	140	148	1.345	9.702
60-64	3.883	42.454	284	862	849	6.092	54.140
65	681	7.059	43	124	119	1.481	9.464
66	711	7.042	37	100	133	1.572	9.558
67	665	6.753	39	90	104	1.703	9.315
68	615	6.046	29	72	86	1.694	8.513
69	674	5.986	31	65	63	1.938	8.726
65-69	3.346	32.886	179	451	505	8.388	45.576
70	713	5.766	33	81	76	2.025	8.661
71	723	5.308	23	53	68	2.239	8.391
72	666	4.836	22	40	72	2.325	7.939
73	653	4.618	23	40	50	2.449	7.810
74	630	4.322	19	37	63	2.551	7.603
70-74	3.385	24.850	120	251	329	11.589	40.404
75	634	4.076	23	33	48	2.710	7.501
76	592	3.513	16	30	57	2.604	6.796
77	614	3.177	19	25	51	2.661	6.528
78	546	3.033	14	20	30	2.919	6.548
79	514	2.704	10	9	34	2.827	6.088
75-79	2.900	16.503	82	117	220	13.721	33.461
80	472	2.143	12	15	21	2.629	5.280
81	497	2.103	9	17	40	2.878	5.535
82	230	885	3	2	11	1.297	2.425
83	177	690	2	5	8	1.198	2.078
84	195	685	2	4	14	1.359	2.257
80-84	1.571	6.506	28	43	94	9.361	17.575
85	261	717	6	2	10	1.519	2.509
86	247	691	2	3	3	1.856	2.800
87	262	632	4	1	10	1.733	2.638
88	200	499	4	1	5	1.590	2.295
89	185	321	2	4	5	1.330	1.845
85-89	1.155	2.860	18	11	33	8.028	12.087
90-94	536	682	6	10	15	3.630	4.873
95-99	108	52	-	-	4	772	936
100 e più	9	4	-	-	1	81	95
TOTALE	304.700	412.470	3.497	12.706	10.568	69.142	809.586

Tavola 1.2 segue - Popolazione residente per stato civile, sesso e singolo anno di età

ETÀ CLASSI DI ETÀ	Stato civile						Totale
	Celibi	Coniugati		Separati legalmente	Divorziati	Vedovi	
		Totale	Di cui separati di fatto				
MASCHI							
0	3.544	-	-	-	-	-	3.544
1	3.543	-	-	-	-	-	3.543
2	3.552	-	-	-	-	-	3.552
3	3.387	-	-	-	-	-	3.387
4	3.356	-	-	-	-	-	3.356
Meno di 5	17.382	-	-	-	-	-	17.382
5	3.286	-	-	-	-	-	3.286
6	3.304	-	-	-	-	-	3.304
7	3.145	-	-	-	-	-	3.145
8	3.278	-	-	-	-	-	3.278
9	3.325	-	-	-	-	-	3.325
5-9	16.338	-	-	-	-	-	16.338
10	3.392	-	-	-	-	-	3.392
11	3.420	-	-	-	-	-	3.420
12	3.201	-	-	-	-	-	3.201
13	3.347	-	-	-	-	-	3.347
14	3.200	-	-	-	-	-	3.200
10-14	16.560	-	-	-	-	-	16.560
15	3.255	-	-	-	-	-	3.255
16	3.433	-	-	-	-	-	3.433
17	3.408	3	-	-	-	-	3.411
18	3.519	6	-	-	-	-	3.525
19	3.614	5	-	-	-	-	3.619
15-19	17.229	14	-	-	-	-	17.243
20	3.837	18	1	-	-	-	3.855
21	3.915	42	1	2	-	2	3.961
22	4.325	54	-	2	-	-	4.381
23	4.709	130	4	1	-	-	4.840
24	4.855	203	4	4	2	1	5.065
20-24	21.641	447	10	9	2	3	22.102
25	5.341	358	9	7	-	2	5.708
26	5.344	545	5	11	1	-	5.901
27	5.550	850	6	23	3	-	6.426
28	5.200	1.242	10	24	4	-	6.470
29	5.100	1.752	24	44	4	-	6.900
25-29	26.535	4.747	54	109	12	2	31.405
30	4.541	2.214	26	70	17	4	6.846
31	3.944	2.769	37	86	27	1	6.827
32	3.626	3.362	39	112	32	2	7.134
33	3.210	3.570	41	128	39	3	6.950
34	2.823	3.877	54	141	55	6	6.902
30-34	18.144	15.792	197	537	170	16	34.659
35	2.545	4.328	54	174	74	12	7.133
36	2.299	4.628	36	199	87	9	7.222
37	2.023	4.898	44	193	106	5	7.225
38	1.719	4.784	55	214	114	12	6.843
39	1.541	4.784	54	210	141	18	6.694
35-39	10.127	23.422	243	990	522	56	35.117
40	1.374	4.823	48	196	151	17	6.561
41	1.166	4.768	53	211	159	17	6.321
42	1.056	4.737	45	222	176	23	6.214
43	937	4.363	55	193	171	17	5.681
44	870	4.395	52	195	169	30	5.659
40-44	5.403	23.086	253	1.017	826	104	30.436
45	758	4.489	50	188	164	26	5.625
46	769	4.338	44	175	139	25	5.446
47	646	4.354	34	177	163	35	5.375
48	628	4.394	48	157	136	42	5.357
49	583	4.398	44	164	173	54	5.372
45-49	3.384	21.973	220	861	775	182	27.175
50	567	4.280	46	150	128	37	5.162
51	600	4.605	45	170	126	64	5.565
52	552	4.798	41	170	143	69	5.732
53	552	4.907	29	145	151	103	5.858
54	517	5.080	32	146	118	78	5.939
50-54	2.788	23.670	193	781	666	351	28.256

Tavola 1.2 segue - Popolazione residente per stato civile, sesso e singolo anno di età

ETÀ CLASSI DI ETÀ	Stato civile						Totale
	Celibi	Coniugati		Separati legalmente	Divorziati	Vedovi	
		Totale	Di cui separati di fatto				
MASCHI							
55	538	5.248	37	135	149	117	6.187
56	376	3.703	32	112	93	82	4.366
57	513	4.682	32	122	116	127	5.560
58	477	4.412	31	107	94	127	5.217
59	525	4.431	25	131	100	141	5.328
55-59	2.429	22.476	157	607	552	594	26.658
60	439	4.641	30	103	94	163	5.440
61	427	4.616	25	108	82	163	5.396
62	455	4.613	43	95	71	170	5.404
63	429	4.376	33	73	84	206	5.168
64	370	3.842	22	77	77	225	4.591
60-64	2.120	22.088	153	456	408	927	25.999
65	344	3.698	22	67	49	215	4.373
66	346	3.782	20	58	56	224	4.466
67	343	3.705	21	55	48	229	4.380
68	309	3.318	16	47	39	257	3.970
69	299	3.314	17	40	28	279	3.960
65-69	1.641	17.817	96	267	220	1.204	21.149
70	288	3.231	16	46	31	276	3.872
71	291	3.013	14	32	24	287	3.647
72	270	2.799	13	24	29	312	3.434
73	243	2.639	13	24	22	345	3.273
74	229	2.564	10	20	27	334	3.174
70-74	1.321	14.246	66	146	133	1.554	17.400
75	216	2.379	11	19	16	372	3.002
76	166	2.038	11	19	19	369	2.611
77	181	1.893	14	14	26	332	2.446
78	134	1.838	8	13	12	409	2.406
79	122	1.710	3	6	8	387	2.233
75-79	819	9.858	47	71	81	1.869	12.698
80	117	1.360	5	5	9	384	1.875
81	123	1.366	7	9	13	372	1.883
82	50	589	1	-	4	186	829
83	42	473	1	3	3	162	683
84	37	508	1	2	6	191	744
80-84	369	4.296	15	19	35	1.295	6.014
85	41	518	3	1	3	208	771
86	52	492	-	1	3	285	833
87	46	476	3	1	2	234	759
88	26	390	2	1	3	263	683
89	39	234	1	1	2	213	489
85-89	204	2.110	9	5	13	1.203	3.535
90-94	82	524	3	4	5	523	1.138
95-99	13	37	-	-	1	104	155
100 e più	-	4	-	-	1	5	10
TOTALE	164.529	206.607	1.716	5.879	4.422	9.992	391.429

Tavola 1.2 segue - Popolazione residente per stato civile, sesso e singolo anno di età

ETÀ CLASSI DI ETÀ	Stato civile						Totale
	Nubili	Coniugate		Separate legalmente	Divorziate	Vedove	
		Totale	Di cui separate di fatto				
FEMMINE							
0	3.278	-	-	-	-	-	3.278
1	3.271	-	-	-	-	-	3.271
2	3.338	-	-	-	-	-	3.338
3	3.377	-	-	-	-	-	3.377
4	3.222	-	-	-	-	-	3.222
Meno di 5	16.486	-	-	-	-	-	16.486
5	3.135	-	-	-	-	-	3.135
6	2.998	-	-	-	-	-	2.998
7	3.027	-	-	-	-	-	3.027
8	3.169	-	-	-	-	-	3.169
9	3.190	-	-	-	-	-	3.190
5-9	15.519	-	-	-	-	-	15.519
10	3.191	-	-	-	-	-	3.191
11	3.245	-	-	-	-	-	3.245
12	3.050	-	-	-	-	-	3.050
13	3.128	-	-	-	-	-	3.128
14	2.987	-	-	-	-	-	2.987
10-14	15.601	-	-	-	-	-	15.601
15	3.149	-	-	-	-	-	3.149
16	3.291	-	-	-	-	-	3.291
17	3.209	5	-	-	-	-	3.214
18	3.387	23	-	-	-	-	3.410
19	3.479	48	1	-	-	1	3.528
15-19	16.515	76	1	-	-	1	16.592
20	3.534	119	1	2	-	2	3.657
21	3.605	175	3	6	-	5	3.791
22	3.737	309	5	5	-	-	4.051
23	4.029	447	7	10	-	-	4.486
24	4.267	643	9	19	1	2	4.932
20-24	19.172	1.693	25	42	1	9	20.917
25	4.296	1.038	11	28	2	2	5.366
26	4.320	1.342	14	45	11	9	5.727
27	4.183	1.949	24	59	11	8	6.210
28	3.770	2.436	22	103	23	10	6.342
29	3.326	2.964	32	113	25	9	6.437
25-29	19.895	9.729	103	348	72	38	30.082
30	2.859	3.448	40	140	50	14	6.511
31	2.489	3.808	43	156	57	16	6.526
32	2.161	4.138	52	198	82	23	6.602
33	1.897	4.434	57	238	106	29	6.704
34	1.741	4.622	52	223	92	27	6.705
30-34	11.147	20.450	244	955	387	109	33.048
35	1.698	4.968	44	248	122	39	7.075
36	1.457	5.140	49	246	154	39	7.036
37	1.268	5.445	68	262	192	54	7.221
38	1.114	5.154	40	268	206	58	6.800
39	932	5.213	55	248	187	61	6.641
35-39	6.469	25.920	256	1.272	861	251	34.773
40	841	5.013	46	297	223	75	6.449
41	722	4.870	48	246	221	94	6.153
42	673	4.923	61	235	207	106	6.144
43	563	4.680	44	216	208	116	5.783
44	578	4.512	41	209	221	122	5.642
40-44	3.377	23.998	240	1.203	1.080	513	30.171
45	570	4.584	44	225	207	144	5.730
46	470	4.454	31	178	215	139	5.456
47	451	4.431	40	195	203	141	5.421
48	412	4.448	52	164	218	205	5.447
49	391	4.429	37	167	191	195	5.373
45-49	2.294	22.346	204	929	1.034	824	27.427
50	357	4.562	44	138	195	233	5.485
51	341	4.740	43	156	192	277	5.706
52	353	4.785	42	143	191	314	5.786
53	341	4.887	45	157	158	369	5.912
54	356	5.032	29	154	178	426	6.146
50-54	1.748	24.006	203	748	914	1.619	29.035

Tavola 1.2 segue - Popolazione residente per stato civile, sesso e singolo anno di età

ETÀ CLASSI DI ETÀ	Stato civile						Totale
	Nubili	Coniugate		Separate legalmente	Divorziate	Vedove	
		Totale	Di cui separate di fatto				
FEMMINE							
55	382	5.070	56	134	156	461	6.203
56	262	3.746	34	95	121	421	4.645
57	325	4.485	29	113	130	582	5.635
58	330	4.257	23	112	116	612	5.427
59	325	4.270	35	99	121	732	5.547
55-59	1.624	21.828	177	553	644	2.808	27.457
60	348	4.361	24	95	108	815	5.727
61	357	4.399	30	96	95	953	5.900
62	358	4.140	28	84	81	1.039	5.702
63	363	3.946	29	68	86	1.238	5.701
64	337	3.520	20	63	71	1.120	5.111
60-64	1.763	20.366	131	406	441	5.165	28.141
65	337	3.361	21	57	70	1.266	5.091
66	365	3.260	17	42	77	1.348	5.092
67	322	3.048	18	35	56	1.474	4.935
68	306	2.728	13	25	47	1.437	4.543
69	375	2.672	14	25	35	1.659	4.766
65-69	1.705	15.069	83	184	285	7.184	24.427
70	425	2.535	17	35	45	1.749	4.789
71	432	2.295	9	21	44	1.952	4.744
72	396	2.037	9	16	43	2.013	4.505
73	410	1.979	10	16	28	2.104	4.537
74	401	1.758	9	17	36	2.217	4.429
70-74	2.064	10.604	54	105	196	10.035	23.004
75	418	1.697	12	14	32	2.338	4.499
76	426	1.475	5	11	38	2.235	4.185
77	433	1.284	5	11	25	2.329	4.082
78	412	1.195	6	7	18	2.510	4.142
79	392	994	7	3	26	2.440	3.855
75-79	2.081	6.645	35	46	139	11.852	20.763
80	355	783	7	10	12	2.245	3.405
81	374	737	2	8	27	2.506	3.652
82	180	296	2	2	7	1.111	1.596
83	135	217	1	2	5	1.036	1.395
84	158	177	1	2	8	1.168	1.513
80-84	1.202	2.210	13	24	59	8.066	11.561
85	220	199	3	1	7	1.311	1.738
86	195	199	2	2	-	1.571	1.967
87	216	156	1	-	8	1.499	1.879
88	174	109	2	-	2	1.327	1.612
89	146	87	1	3	3	1.117	1.356
85-89	951	750	9	6	20	6.825	8.552
90-94	454	158	3	6	10	3.107	3.735
95-99	95	15	-	-	3	668	781
100 e più	9	-	-	-	-	76	85
TOTALE	140.171	205.863	1.781	6.827	6.146	59.150	418.157

Tavola 1.3 - Popolazione residente per stato civile, sesso, anno di nascita ed età

ANNI DI NASCITA	Età	Stato civile					Totale	
		Celibi/Nubili	Coniugati/e		Separati/e legalmente	Divorziati/e		Vedovi/e
			Totale	Di cui separati/e di fatto				
TOTALE								
2001		5.491	-	-	-	-	5.491	
Dal 1 gennaio al 20 ottobre	0	5.491	-	-	-	-	5.491	
2000		6.820	-	-	-	-	6.820	
Dal 21 ottobre al 31 dicembre	0	1.331	-	-	-	-	1.331	
Dal 1 gennaio al 20 ottobre	1	5.489	-	-	-	-	5.489	
1999		6.850	-	-	-	-	6.850	
Dal 21 ottobre al 31 dicembre	1	1.325	-	-	-	-	1.325	
Dal 1 gennaio al 20 ottobre	2	5.525	-	-	-	-	5.525	
1998		6.818	-	-	-	-	6.818	
Dal 21 ottobre al 31 dicembre	2	1.365	-	-	-	-	1.365	
Dal 1 gennaio al 20 ottobre	3	5.453	-	-	-	-	5.453	
1997		6.593	-	-	-	-	6.593	
Dal 21 ottobre al 31 dicembre	3	1.311	-	-	-	-	1.311	
Dal 1 gennaio al 20 ottobre	4	5.282	-	-	-	-	5.282	
1996		6.461	-	-	-	-	6.461	
Dal 21 ottobre al 31 dicembre	4	1.296	-	-	-	-	1.296	
Dal 1 gennaio al 20 ottobre	5	5.165	-	-	-	-	5.165	
1995		6.299	-	-	-	-	6.299	
Dal 21 ottobre al 31 dicembre	5	1.256	-	-	-	-	1.256	
Dal 1 gennaio al 20 ottobre	6	5.043	-	-	-	-	5.043	
1994		6.212	-	-	-	-	6.212	
Dal 21 ottobre al 31 dicembre	6	1.259	-	-	-	-	1.259	
Dal 1 gennaio al 20 ottobre	7	4.953	-	-	-	-	4.953	
1993		6.365	-	-	-	-	6.365	
Dal 21 ottobre al 31 dicembre	7	1.219	-	-	-	-	1.219	
Dal 1 gennaio al 20 ottobre	8	5.146	-	-	-	-	5.146	
1992		6.528	-	-	-	-	6.528	
Dal 21 ottobre al 31 dicembre	8	1.301	-	-	-	-	1.301	
Dal 1 gennaio al 20 ottobre	9	5.227	-	-	-	-	5.227	
1991		6.535	-	-	-	-	6.535	
Dal 21 ottobre al 31 dicembre	9	1.288	-	-	-	-	1.288	
Dal 1 gennaio al 20 ottobre	10	5.247	-	-	-	-	5.247	
1990		6.724	-	-	-	-	6.724	
Dal 21 ottobre al 31 dicembre	10	1.336	-	-	-	-	1.336	
Dal 1 gennaio al 20 ottobre	11	5.388	-	-	-	-	5.388	
1989		6.302	-	-	-	-	6.302	
Dal 21 ottobre al 31 dicembre	11	1.277	-	-	-	-	1.277	
Dal 1 gennaio al 20 ottobre	12	5.025	-	-	-	-	5.025	
1988		6.475	-	-	-	-	6.475	
Dal 21 ottobre al 31 dicembre	12	1.226	-	-	-	-	1.226	
Dal 1 gennaio al 20 ottobre	13	5.249	-	-	-	-	5.249	
1987		6.160	-	-	-	-	6.160	
Dal 21 ottobre al 31 dicembre	13	1.226	-	-	-	-	1.226	
Dal 1 gennaio al 20 ottobre	14	4.934	-	-	-	-	4.934	
1986		6.377	-	-	-	-	6.377	
Dal 21 ottobre al 31 dicembre	14	1.253	-	-	-	-	1.253	
Dal 1 gennaio al 20 ottobre	15	5.124	-	-	-	-	5.124	
1985		6.771	-	-	-	-	6.771	
Dal 21 ottobre al 31 dicembre	15	1.280	-	-	-	-	1.280	
Dal 1 gennaio al 20 ottobre	16	5.491	-	-	-	-	5.491	
1984		6.562	6	-	-	-	6.568	
Dal 21 ottobre al 31 dicembre	16	1.233	-	-	-	-	1.233	
Dal 1 gennaio al 20 ottobre	17	5.329	6	-	-	-	5.335	
1983		6.856	22	-	-	-	6.878	
Dal 21 ottobre al 31 dicembre	17	1.288	2	-	-	-	1.290	
Dal 1 gennaio al 20 ottobre	18	5.568	20	-	-	-	5.588	
1982		7.111	48	1	-	-	7.159	
Dal 21 ottobre al 31 dicembre	18	1.338	9	-	-	-	1.347	
Dal 1 gennaio al 20 ottobre	19	5.773	39	1	-	-	5.812	
1981		7.332	118	1	2	-	7.455	
Dal 21 ottobre al 31 dicembre	19	1.320	14	-	-	1	1.335	
Dal 1 gennaio al 20 ottobre	20	6.012	104	1	2	2	6.120	
1980		7.373	201	5	6	5	7.585	
Dal 21 ottobre al 31 dicembre	20	1.359	33	1	-	-	1.392	
Dal 1 gennaio al 20 ottobre	21	6.014	168	4	6	5	6.193	
1979		7.924	333	3	9	2	8.268	
Dal 21 ottobre al 31 dicembre	21	1.506	49	-	2	2	1.559	
Dal 1 gennaio al 20 ottobre	22	6.418	284	3	7	-	6.709	
1978		8.730	515	13	9	-	9.254	
Dal 21 ottobre al 31 dicembre	22	1.644	79	2	-	-	1.723	
Dal 1 gennaio al 20 ottobre	23	7.086	436	11	9	-	7.531	
1977		9.032	795	11	18	3	9.851	
Dal 21 ottobre al 31 dicembre	23	1.652	141	-	2	-	1.795	
Dal 1 gennaio al 20 ottobre	24	7.380	654	11	16	3	8.056	
1976		9.518	1.267	22	36	1	10.824	
Dal 21 ottobre al 31 dicembre	24	1.742	192	2	7	-	1.941	
Dal 1 gennaio al 20 ottobre	25	7.776	1.075	20	29	2	8.883	

Tavola 1.3 segue - Popolazione residente per stato civile, sesso, anno di nascita ed età

ANNI DI NASCITA	Età	Stato civile					Totale	
		Celibi/Nubili	Coniugati/e		Separati/e legalmente	Divorziati/e		Vedovi/e
			Totale	Di cui separati/e di fatto				
TOTALE								
1975		9.641	1.774	12	48	10	9	11.482
Dal 21 ottobre al 31 dicembre	25	1.861	321	-	6	1	2	2.191
Dal 1 gennaio al 20 ottobre	26	7.780	1.453	12	42	9	7	9.291
1974		9.842	2.612	35	77	13	7	12.551
Dal 21 ottobre al 31 dicembre	26	1.884	434	7	14	3	2	2.337
Dal 1 gennaio al 20 ottobre	27	7.958	2.178	28	63	10	5	10.214
1973		9.218	3.499	27	122	25	13	12.877
Dal 21 ottobre al 31 dicembre	27	1.775	621	2	19	4	3	2.422
Dal 1 gennaio al 20 ottobre	28	7.443	2.878	25	103	21	10	10.455
1972		8.460	4.555	54	144	26	8	13.193
Dal 21 ottobre al 31 dicembre	28	1.527	800	7	24	6	-	2.357
Dal 1 gennaio al 20 ottobre	29	6.933	3.755	47	120	20	8	10.836
1971		7.553	5.399	65	208	60	17	13.237
Dal 21 ottobre al 31 dicembre	29	1.493	961	9	37	9	1	2.501
Dal 1 gennaio al 20 ottobre	30	6.060	4.438	56	171	51	16	10.736
1970		6.621	6.426	70	228	76	11	13.362
Dal 21 ottobre al 31 dicembre	30	1.340	1.224	10	39	16	2	2.621
Dal 1 gennaio al 20 ottobre	31	5.281	5.202	60	189	60	9	10.741
1969		5.983	7.427	95	306	117	29	13.862
Dal 21 ottobre al 31 dicembre	31	1.152	1.375	20	53	24	8	2.612
Dal 1 gennaio al 20 ottobre	32	4.831	6.052	75	253	93	21	11.250
1968		5.159	7.834	96	358	136	28	13.515
Dal 21 ottobre al 31 dicembre	32	956	1.448	16	57	21	4	2.486
Dal 1 gennaio al 20 ottobre	33	4.203	6.386	80	301	115	24	11.029
1967		4.691	8.494	104	357	144	31	13.717
Dal 21 ottobre al 31 dicembre	33	904	1.618	18	65	30	8	2.625
Dal 1 gennaio al 20 ottobre	34	3.787	6.876	86	292	114	23	11.092
1966		4.308	9.229	104	413	182	50	14.182
Dal 21 ottobre al 31 dicembre	34	777	1.623	20	72	33	10	2.515
Dal 1 gennaio al 20 ottobre	35	3.531	7.606	84	341	149	40	11.667
1965		3.837	9.598	83	437	233	52	14.157
Dal 21 ottobre al 31 dicembre	35	712	1.690	14	81	47	11	2.541
Dal 1 gennaio al 20 ottobre	36	3.125	7.908	69	356	186	41	11.616
1964		3.370	10.422	107	467	282	56	14.597
Dal 21 ottobre al 31 dicembre	36	631	1.860	16	89	55	7	2.642
Dal 1 gennaio al 20 ottobre	37	2.739	8.562	91	378	227	49	11.955
1963		2.846	9.938	104	483	330	62	13.659
Dal 21 ottobre al 31 dicembre	37	552	1.781	21	77	71	10	2.491
Dal 1 gennaio al 20 ottobre	38	2.294	8.157	83	406	259	52	11.168
1962		2.564	9.976	98	457	313	82	13.392
Dal 21 ottobre al 31 dicembre	38	539	1.781	12	76	61	18	2.475
Dal 1 gennaio al 20 ottobre	39	2.025	8.195	86	381	252	64	10.917
1961		2.293	9.965	104	491	397	92	13.238
Dal 21 ottobre al 31 dicembre	39	448	1.802	23	77	76	15	2.418
Dal 1 gennaio al 20 ottobre	40	1.845	8.163	81	414	321	77	10.820
1960		1.936	9.517	100	453	359	103	12.368
Dal 21 ottobre al 31 dicembre	40	370	1.673	13	79	53	15	2.190
Dal 1 gennaio al 20 ottobre	41	1.566	7.844	87	374	306	88	10.178
1959		1.772	9.658	109	464	391	128	12.413
Dal 21 ottobre al 31 dicembre	41	322	1.794	14	83	74	23	2.296
Dal 1 gennaio al 20 ottobre	42	1.450	7.864	95	381	317	105	10.117
1958		1.510	9.188	92	409	377	133	11.617
Dal 21 ottobre al 31 dicembre	42	279	1.796	11	76	66	24	2.241
Dal 1 gennaio al 20 ottobre	43	1.231	7.392	81	333	311	109	9.376
1957		1.466	9.006	97	412	393	141	11.418
Dal 21 ottobre al 31 dicembre	43	269	1.651	18	76	68	24	2.088
Dal 1 gennaio al 20 ottobre	44	1.197	7.355	79	336	325	117	9.330
1956		1.338	9.024	85	406	358	171	11.297
Dal 21 ottobre al 31 dicembre	44	251	1.552	14	68	65	35	1.971
Dal 1 gennaio al 20 ottobre	45	1.087	7.472	71	338	293	136	9.326
1955		1.255	8.749	85	364	377	165	10.910
Dal 21 ottobre al 31 dicembre	45	241	1.601	23	75	78	34	2.029
Dal 1 gennaio al 20 ottobre	46	1.014	7.148	62	289	299	131	8.881
1954		1.127	8.853	77	382	350	182	10.894
Dal 21 ottobre al 31 dicembre	46	225	1.644	13	64	55	33	2.021
Dal 1 gennaio al 20 ottobre	47	902	7.209	64	318	295	149	8.873
1953		1.067	8.793	93	324	360	214	10.758
Dal 21 ottobre al 31 dicembre	47	195	1.576	10	54	71	27	1.923
Dal 1 gennaio al 20 ottobre	48	872	7.217	83	270	289	187	8.835
1952		977	8.891	73	318	382	263	10.831
Dal 21 ottobre al 31 dicembre	48	168	1.625	17	51	65	60	1.969
Dal 1 gennaio al 20 ottobre	49	809	7.266	56	267	317	203	8.862
1951		909	8.746	96	303	316	259	10.533
Dal 21 ottobre al 31 dicembre	49	165	1.561	25	64	47	46	1.883
Dal 1 gennaio al 20 ottobre	50	744	7.185	71	239	269	213	8.650
1950		962	9.215	89	330	315	331	11.153
Dal 21 ottobre al 31 dicembre	50	180	1.657	19	49	54	57	1.997

Tavola 1.3 segue - Popolazione residente per stato civile, sesso, anno di nascita ed età

ANNI DI NASCITA	Età	Stato civile						Totale
		Celibi/Nubili	Coniugati/e		Separati/e legalmente	Divorziati/e	Vedovi/e	
			Totale	Di cui separati/e di fatto				
TOTALE								
Dal 1 gennaio al 20 ottobre 1949	51	782 903	7.558 9.607	70 87	281 295	261 312	274 355	9.156 11.472
Dal 21 ottobre al 31 dicembre	51	159	1.787	18	45	57	67	2.115
Dal 1 gennaio al 20 ottobre 1948	52	744 898	7.820 9.785	69 77	250 308	255 318	288 478	9.357 11.787
Dal 21 ottobre al 31 dicembre	52	161	1.763	14	63	79	95	2.161
Dal 1 gennaio al 20 ottobre 1947	53	737 882	8.022 9.964	63 62	245 306	239 321	383 497	9.626 11.970
Dal 21 ottobre al 31 dicembre	53	156	1.772	11	57	70	89	2.144
Dal 1 gennaio al 20 ottobre 1946	54	726 951	8.192 10.887	51 92	249 279	251 309	408 596	9.826 13.022
Dal 21 ottobre al 31 dicembre	54	147	1.920	10	51	45	96	2.259
Dal 1 gennaio al 20 ottobre 1945	55	804 628	8.967 7.331	82 63	228 216	264 227	500 481	10.763 8.883
Dal 21 ottobre al 31 dicembre	55	116	1.351	11	41	41	78	1.627
Dal 1 gennaio al 20 ottobre 1944	56	512 803	5.980 8.914	52 68	175 227	186 219	403 670	7.256 10.833
Dal 21 ottobre al 31 dicembre	56	126	1.469	14	32	28	100	1.755
Dal 1 gennaio al 20 ottobre 1943	57	677 837	7.445 8.920	54 50	195 224	191 226	570 740	9.078 10.947
Dal 21 ottobre al 31 dicembre	57	161	1.722	7	40	55	139	2.117
Dal 1 gennaio al 20 ottobre 1942	58	676 839	7.198 8.657	43 60	184 238	171 226	601 870	8.830 10.830
Dal 21 ottobre al 31 dicembre	58	131	1.471	11	35	39	138	1.814
Dal 1 gennaio al 20 ottobre 1941	59	708 795	7.186 8.800	49 54	203 186	187 197	732 916	9.016 10.894
Dal 21 ottobre al 31 dicembre	59	142	1.515	11	27	34	141	1.859
Dal 1 gennaio al 20 ottobre 1940	60	653 773	7.285 9.238	43 56	159 213	163 195	775 1.114	9.035 11.533
Dal 21 ottobre al 31 dicembre	60	134	1.717	11	39	39	203	2.132
Dal 1 gennaio al 20 ottobre 1939	61	639 824	7.521 8.719	45 67	174 174	156 156	911 1.193	9.401 11.066
Dal 21 ottobre al 31 dicembre	61	145	1.494	10	30	21	205	1.895
Dal 1 gennaio al 20 ottobre 1938	62	679 794	7.225 8.320	57 68	144 154	135 162	988 1.372	9.171 10.802
Dal 21 ottobre al 31 dicembre	62	134	1.528	14	35	17	221	1.935
Dal 1 gennaio al 20 ottobre 1937	63	660 719	6.792 7.635	54 42	119 143	145 145	1.151 1.388	8.867 10.030
Dal 21 ottobre al 31 dicembre	63	132	1.530	8	22	25	293	2.002
Dal 1 gennaio al 20 ottobre 1936	64	587 689	6.105 7.038	34 47	121 124	120 122	1.095 1.449	8.028 9.422
Dal 21 ottobre al 31 dicembre	64	120	1.257	8	19	28	250	1.674
Dal 1 gennaio al 20 ottobre 1935	65	569 694	5.781 7.113	39 37	105 98	94 138	1.199 1.539	7.748 9.582
Dal 21 ottobre al 31 dicembre	65	112	1.278	4	19	25	282	1.716
Dal 1 gennaio al 20 ottobre 1934	66	582 666	5.835 6.760	33 39	79 92	113 102	1.257 1.706	7.866 9.326
Dal 21 ottobre al 31 dicembre	66	129	1.207	4	21	20	315	1.692
Dal 1 gennaio al 20 ottobre 1933	67	537 614	5.553 6.192	35 27	71 86	82 95	1.391 1.713	7.634 8.700
Dal 21 ottobre al 31 dicembre	67	128	1.200	4	19	22	312	1.681
Dal 1 gennaio al 20 ottobre 1932	68	486 671	4.992 6.005	23 34	67 54	73 62	1.401 1.885	7.019 8.677
Dal 21 ottobre al 31 dicembre	68	129	1.054	6	5	13	293	1.494
Dal 1 gennaio al 20 ottobre 1931	69	542 707	4.951 5.741	28 32	49 89	49 72	1.592 1.945	7.183 8.554
Dal 21 ottobre al 31 dicembre	69	132	1.035	3	16	14	346	1.543
Dal 1 gennaio al 20 ottobre 1930	70	575 724	4.706 5.527	29 22	73 51	58 75	1.599 2.305	7.011 8.682
Dal 21 ottobre al 31 dicembre	70	138	1.060	4	8	18	426	1.650
Dal 1 gennaio al 20 ottobre 1929	71	586 694	4.467 4.834	18 26	43 37	57 73	1.879 2.230	7.032 7.868
Dal 21 ottobre al 31 dicembre	71	137	841	5	10	11	360	1.359
Dal 1 gennaio al 20 ottobre 1928	72	557 632	3.993 4.654	21 18	27 46	62 48	1.870 2.452	6.509 7.832
Dal 21 ottobre al 31 dicembre	72	109	843	1	13	10	455	1.430
Dal 1 gennaio al 20 ottobre 1927	73	523 655	3.811 4.443	17 24	33 43	38 64	1.997 2.527	6.402 7.732
Dal 21 ottobre al 31 dicembre	73	130	807	6	7	12	452	1.408
Dal 1 gennaio al 20 ottobre 1926	74	525 618	3.636 4.045	18 20	36 28	52 51	2.075 2.690	6.324 7.432
Dal 21 ottobre al 31 dicembre	74	105	686	1	1	11	476	1.279
Dal 1 gennaio al 20 ottobre 1925	75	513 589	3.359 3.596	19 17	27 35	40 49	2.214 2.596	6.153 6.865
Dal 21 ottobre al 31 dicembre	75	121	717	4	6	8	496	1.348
Dal 1 gennaio al 20 ottobre 1924	76	468 636	2.879 3.215	13 20	29 21	41 55	2.100 2.638	5.517 6.565

Tavola 1.3 segue - Popolazione residente per stato civile, sesso, anno di nascita ed età

ANNI DI NASCITA	Età	Stato civile						Totale
		Celibi/Nubili	Coniugati/e		Separati/e legalmente	Divorziati/e	Vedovi/e	
			Totale	Di cui separati/e di fatto				
TOTALE								
Dal 21 ottobre al 31 dicembre	76	124	634	3	1	16	504	1.279
Dal 1 gennaio al 20 ottobre	77	512	2.581	17	20	39	2.134	5.286
1923		530	3.088	14	23	37	2.923	6.601
Dal 21 ottobre al 31 dicembre	77	102	596	2	5	12	527	1.242
Dal 1 gennaio al 20 ottobre	78	428	2.492	12	18	25	2.396	5.359
1922		540	2.745	12	9	31	2.782	6.107
Dal 21 ottobre al 31 dicembre	78	118	541	2	2	5	523	1.189
Dal 1 gennaio al 20 ottobre	79	422	2.204	10	7	26	2.259	4.918
1921		480	2.291	10	14	26	2.718	5.529
Dal 21 ottobre al 31 dicembre	79	92	500	-	2	8	568	1.170
Dal 1 gennaio al 20 ottobre	80	388	1.791	10	12	18	2.150	4.359
1920		496	2.061	9	17	36	2.790	5.400
Dal 21 ottobre al 31 dicembre	80	84	352	2	3	3	479	921
Dal 1 gennaio al 20 ottobre	81	412	1.709	7	14	33	2.311	4.479
1919		279	1.141	5	4	13	1.641	3.078
Dal 21 ottobre al 31 dicembre	81	85	394	2	3	7	567	1.056
Dal 1 gennaio al 20 ottobre	82	194	747	3	1	6	1.074	2.022
1918		181	712	2	5	11	1.200	2.109
Dal 21 ottobre al 31 dicembre	82	36	138	-	1	5	223	403
Dal 1 gennaio al 20 ottobre	83	145	574	2	4	6	977	1.706
1917		198	660	2	4	13	1.332	2.207
Dal 21 ottobre al 31 dicembre	83	32	116	-	1	2	221	372
Dal 1 gennaio al 20 ottobre	84	166	544	2	3	11	1.111	1.835
1916		234	722	3	3	13	1.459	2.431
Dal 21 ottobre al 31 dicembre	84	29	141	-	1	3	248	422
Dal 1 gennaio al 20 ottobre	85	205	581	3	2	10	1.211	2.009
1915		251	707	4	3	2	1.858	2.821
Dal 21 ottobre al 31 dicembre	85	56	136	3	-	-	308	500
Dal 1 gennaio al 20 ottobre	86	195	571	1	3	2	1.550	2.321
1914		271	639	5	-	8	1.754	2.672
Dal 21 ottobre al 31 dicembre	86	52	120	1	-	1	306	479
Dal 1 gennaio al 20 ottobre	87	219	519	4	-	7	1.448	2.193
1913		214	517	2	1	8	1.628	2.368
Dal 21 ottobre al 31 dicembre	87	43	113	-	1	3	285	445
Dal 1 gennaio al 20 ottobre	88	171	404	2	-	5	1.343	1.923
1912		182	372	4	4	5	1.354	1.917
Dal 21 ottobre al 31 dicembre	88	29	95	2	1	-	247	372
Dal 1 gennaio al 20 ottobre	89	153	277	2	3	5	1.107	1.545
1911		186	286	2	3	2	1.174	1.651
Dal 21 ottobre al 31 dicembre	89	32	44	-	1	-	223	300
Dal 1 gennaio al 20 ottobre	90	154	242	2	2	2	951	1.351
1910		141	199	1	3	7	998	1.348
Dal 21 ottobre al 31 dicembre	90	26	59	-	1	1	218	305
Dal 1 gennaio al 20 ottobre	91	115	140	1	2	6	780	1.043
1909		95	101	3	2	2	688	888
Dal 21 ottobre al 31 dicembre	91	20	24	1	1	1	132	178
Dal 1 gennaio al 20 ottobre	92	75	77	2	1	1	556	710
1908		72	91	-	1	2	528	694
Dal 21 ottobre al 31 dicembre	92	15	21	-	-	-	95	131
Dal 1 gennaio al 20 ottobre	93	57	70	-	1	2	433	563
1907		67	43	-	1	2	408	521
Dal 21 ottobre al 31 dicembre	93	9	8	-	-	-	73	90
Dal 1 gennaio al 20 ottobre	94	58	35	-	1	2	335	431
1906		44	22	-	1	2	292	361
Dal 21 ottobre al 31 dicembre	94	7	6	-	1	-	57	71
Dal 1 gennaio al 20 ottobre	95	37	16	-	-	2	235	290
1905		21	12	-	-	2	237	272
Dal 21 ottobre al 31 dicembre	95	6	2	-	-	1	40	49
Dal 1 gennaio al 20 ottobre	96	15	10	-	-	1	197	223
1904		21	15	-	-	-	149	185
Dal 21 ottobre al 31 dicembre	96	2	4	-	-	-	38	44
Dal 1 gennaio al 20 ottobre	97	19	11	-	-	-	111	141
1903		15	5	-	-	-	89	109
Dal 21 ottobre al 31 dicembre	97	2	1	-	-	-	20	23
Dal 1 gennaio al 20 ottobre	98	13	4	-	-	-	69	86
1902		13	4	-	-	-	52	69
Dal 21 ottobre al 31 dicembre	98	4	-	-	-	-	10	14
Dal 1 gennaio al 20 ottobre	99	9	4	-	-	-	42	55
1901		5	2	-	-	1	40	48
Dal 21 ottobre al 31 dicembre	99	1	-	-	-	-	10	11
Dal 1 gennaio al 20 ottobre	100	4	2	-	-	1	30	37
1900 e anni precedenti		5	2	-	-	-	51	58
TOTALE		304.700	412.470	3.497	12.706	10.568	69.142	809.586

Tavola 1.3 segue - Popolazione residente per stato civile, sesso, anno di nascita ed età

ANNI DI NASCITA	Età	Stato civile					Totale	
		Celibi	Coniugati		Separati legalmente	Divorziati		Vedovi
			Totale	Di cui separati di fatto				
MASCHI								
2001		2.852	-	-	-	-	2.852	
Dal 1 gennaio al 20 ottobre	0	2.852	-	-	-	-	2.852	
2000		3.548	-	-	-	-	3.548	
Dal 21 ottobre al 31 dicembre	0	692	-	-	-	-	692	
Dal 1 gennaio al 20 ottobre	1	2.856	-	-	-	-	2.856	
1999		3.524	-	-	-	-	3.524	
Dal 21 ottobre al 31 dicembre	1	687	-	-	-	-	687	
Dal 1 gennaio al 20 ottobre	2	2.837	-	-	-	-	2.837	
1998		3.436	-	-	-	-	3.436	
Dal 21 ottobre al 31 dicembre	2	715	-	-	-	-	715	
Dal 1 gennaio al 20 ottobre	3	2.721	-	-	-	-	2.721	
1997		3.330	-	-	-	-	3.330	
Dal 21 ottobre al 31 dicembre	3	666	-	-	-	-	666	
Dal 1 gennaio al 20 ottobre	4	2.664	-	-	-	-	2.664	
1996		3.298	-	-	-	-	3.298	
Dal 21 ottobre al 31 dicembre	4	692	-	-	-	-	692	
Dal 1 gennaio al 20 ottobre	5	2.606	-	-	-	-	2.606	
1995		3.305	-	-	-	-	3.305	
Dal 21 ottobre al 31 dicembre	5	680	-	-	-	-	680	
Dal 1 gennaio al 20 ottobre	6	2.625	-	-	-	-	2.625	
1994		3.193	-	-	-	-	3.193	
Dal 21 ottobre al 31 dicembre	6	679	-	-	-	-	679	
Dal 1 gennaio al 20 ottobre	7	2.514	-	-	-	-	2.514	
1993		3.236	-	-	-	-	3.236	
Dal 21 ottobre al 31 dicembre	7	631	-	-	-	-	631	
Dal 1 gennaio al 20 ottobre	8	2.605	-	-	-	-	2.605	
1992		3.321	-	-	-	-	3.321	
Dal 21 ottobre al 31 dicembre	8	673	-	-	-	-	673	
Dal 1 gennaio al 20 ottobre	9	2.648	-	-	-	-	2.648	
1991		3.389	-	-	-	-	3.389	
Dal 21 ottobre al 31 dicembre	9	677	-	-	-	-	677	
Dal 1 gennaio al 20 ottobre	10	2.712	-	-	-	-	2.712	
1990		3.475	-	-	-	-	3.475	
Dal 21 ottobre al 31 dicembre	10	680	-	-	-	-	680	
Dal 1 gennaio al 20 ottobre	11	2.795	-	-	-	-	2.795	
1989		3.171	-	-	-	-	3.171	
Dal 21 ottobre al 31 dicembre	11	625	-	-	-	-	625	
Dal 1 gennaio al 20 ottobre	12	2.546	-	-	-	-	2.546	
1988		3.358	-	-	-	-	3.358	
Dal 21 ottobre al 31 dicembre	12	655	-	-	-	-	655	
Dal 1 gennaio al 20 ottobre	13	2.703	-	-	-	-	2.703	
1987		3.224	-	-	-	-	3.224	
Dal 21 ottobre al 31 dicembre	13	644	-	-	-	-	644	
Dal 1 gennaio al 20 ottobre	14	2.580	-	-	-	-	2.580	
1986		3.214	-	-	-	-	3.214	
Dal 21 ottobre al 31 dicembre	14	620	-	-	-	-	620	
Dal 1 gennaio al 20 ottobre	15	2.594	-	-	-	-	2.594	
1985		3.457	-	-	-	-	3.457	
Dal 21 ottobre al 31 dicembre	15	661	-	-	-	-	661	
Dal 1 gennaio al 20 ottobre	16	2.796	-	-	-	-	2.796	
1984		3.380	1	-	-	-	3.381	
Dal 21 ottobre al 31 dicembre	16	637	-	-	-	-	637	
Dal 1 gennaio al 20 ottobre	17	2.743	1	-	-	-	2.744	
1983		3.541	6	-	-	-	3.547	
Dal 21 ottobre al 31 dicembre	17	665	2	-	-	-	667	
Dal 1 gennaio al 20 ottobre	18	2.876	4	-	-	-	2.880	
1982		3.589	6	-	-	-	3.595	
Dal 21 ottobre al 31 dicembre	18	643	2	-	-	-	645	
Dal 1 gennaio al 20 ottobre	19	2.946	4	-	-	-	2.950	
1981		3.827	13	1	-	-	3.840	
Dal 21 ottobre al 31 dicembre	19	668	1	-	-	-	669	
Dal 1 gennaio al 20 ottobre	20	3.159	12	1	-	-	3.171	
1980		3.808	35	1	2	1	3.846	
Dal 21 ottobre al 31 dicembre	20	678	6	-	-	-	684	
Dal 1 gennaio al 20 ottobre	21	3.130	29	1	2	1	3.162	
1979		4.233	54	-	2	1	4.290	
Dal 21 ottobre al 31 dicembre	21	785	13	-	-	1	799	
Dal 1 gennaio al 20 ottobre	22	3.448	41	-	2	-	3.491	
1978		4.680	106	4	1	-	4.787	
Dal 21 ottobre al 31 dicembre	22	877	13	-	-	-	890	
Dal 1 gennaio al 20 ottobre	23	3.803	93	4	1	-	3.897	
1977		4.816	189	4	2	1	5.010	
Dal 21 ottobre al 31 dicembre	23	906	37	-	-	-	943	
Dal 1 gennaio al 20 ottobre	24	3.910	152	4	2	1	4.067	
1976		5.261	319	9	7	2	5.589	
Dal 21 ottobre al 31 dicembre	24	945	51	-	2	-	998	
Dal 1 gennaio al 20 ottobre	25	4.316	268	9	5	2	4.591	

Tavola 1.3 segue - Popolazione residente per stato civile, sesso, anno di nascita ed età

ANNI DI NASCITA	Età	Stato civile					Totale	
		Celibi	Coniugati		Separati legalmente	Divorziati		Vedovi
			Totale	Di cui separati di fatto				
MASCHI								
1975		5.312	513	1	12	1	5.838	
Dal 21 ottobre al 31 dicembre	25	1.025	90	-	2	-	1.117	
Dal 1 gennaio al 20 ottobre	26	4.287	423	1	10	1	4.721	
1974		5.552	776	9	17	1	6.346	
Dal 21 ottobre al 31 dicembre	26	1.057	122	4	1	-	1.180	
Dal 1 gennaio al 20 ottobre	27	4.495	654	5	16	1	5.166	
1973		5.323	1.168	10	27	5	6.523	
Dal 21 ottobre al 31 dicembre	27	1.055	196	1	7	2	1.260	
Dal 1 gennaio al 20 ottobre	28	4.268	972	9	20	3	5.263	
1972		5.116	1.659	21	35	4	6.814	
Dal 21 ottobre al 31 dicembre	28	932	270	1	4	1	1.207	
Dal 1 gennaio al 20 ottobre	29	4.184	1.389	20	31	3	5.607	
1971		4.619	2.099	26	70	14	6.805	
Dal 21 ottobre al 31 dicembre	29	916	363	4	13	1	1.293	
Dal 1 gennaio al 20 ottobre	30	3.703	1.736	22	57	13	5.512	
1970		4.058	2.654	29	80	18	6.812	
Dal 21 ottobre al 31 dicembre	30	838	478	4	13	4	1.334	
Dal 1 gennaio al 20 ottobre	31	3.220	2.176	25	67	14	5.478	
1969		3.743	3.272	47	107	42	7.166	
Dal 21 ottobre al 31 dicembre	31	724	593	12	19	13	1.349	
Dal 1 gennaio al 20 ottobre	32	3.019	2.679	35	88	29	5.817	
1968		3.250	3.488	41	133	33	6.906	
Dal 21 ottobre al 31 dicembre	32	607	683	4	24	3	1.317	
Dal 1 gennaio al 20 ottobre	33	2.643	2.805	37	109	30	5.589	
1967		2.917	3.870	47	127	56	6.975	
Dal 21 ottobre al 31 dicembre	33	567	765	4	19	9	1.361	
Dal 1 gennaio al 20 ottobre	34	2.350	3.105	43	108	47	5.614	
1966		2.592	4.330	56	176	64	7.173	
Dal 21 ottobre al 31 dicembre	34	473	772	11	33	8	1.288	
Dal 1 gennaio al 20 ottobre	35	2.119	3.558	45	143	56	5.885	
1965		2.358	4.512	39	183	81	7.144	
Dal 21 ottobre al 31 dicembre	35	426	770	9	31	18	1.248	
Dal 1 gennaio al 20 ottobre	36	1.932	3.742	30	152	63	5.896	
1964		2.056	4.935	46	210	95	7.303	
Dal 21 ottobre al 31 dicembre	36	367	886	6	47	24	1.326	
Dal 1 gennaio al 20 ottobre	37	1.689	4.049	40	163	71	5.977	
1963		1.729	4.767	49	211	126	6.841	
Dal 21 ottobre al 31 dicembre	37	334	849	4	30	35	1.248	
Dal 1 gennaio al 20 ottobre	38	1.395	3.918	45	181	91	5.593	
1962		1.584	4.785	50	211	131	6.731	
Dal 21 ottobre al 31 dicembre	38	324	866	10	33	23	1.250	
Dal 1 gennaio al 20 ottobre	39	1.260	3.919	40	178	108	5.481	
1961		1.422	4.844	56	199	162	6.644	
Dal 21 ottobre al 31 dicembre	39	281	865	14	32	33	1.213	
Dal 1 gennaio al 20 ottobre	40	1.141	3.979	42	167	129	5.431	
1960		1.208	4.700	52	196	145	6.266	
Dal 21 ottobre al 31 dicembre	40	233	844	6	29	22	1.130	
Dal 1 gennaio al 20 ottobre	41	975	3.856	46	167	123	5.136	
1959		1.069	4.768	48	226	179	6.264	
Dal 21 ottobre al 31 dicembre	41	191	912	7	44	36	1.185	
Dal 1 gennaio al 20 ottobre	42	878	3.856	41	182	143	5.079	
1958		946	4.488	51	201	176	5.829	
Dal 21 ottobre al 31 dicembre	42	178	881	4	40	33	1.135	
Dal 1 gennaio al 20 ottobre	43	768	3.607	47	161	143	4.694	
1957		881	4.406	56	194	169	5.676	
Dal 21 ottobre al 31 dicembre	43	169	756	8	32	28	987	
Dal 1 gennaio al 20 ottobre	44	712	3.650	48	162	141	4.689	
1956		786	4.447	44	188	160	5.609	
Dal 21 ottobre al 31 dicembre	44	158	745	4	33	28	970	
Dal 1 gennaio al 20 ottobre	45	628	3.702	40	155	132	4.639	
1955		757	4.297	44	182	143	5.405	
Dal 21 ottobre al 31 dicembre	45	130	787	10	33	32	986	
Dal 1 gennaio al 20 ottobre	46	627	3.510	34	149	111	4.419	
1954		666	4.357	38	177	159	5.391	
Dal 21 ottobre al 31 dicembre	46	142	828	10	26	28	1.027	
Dal 1 gennaio al 20 ottobre	47	524	3.529	28	151	131	4.364	
1953		648	4.430	47	153	144	5.408	
Dal 21 ottobre al 31 dicembre	47	122	825	6	26	32	1.011	
Dal 1 gennaio al 20 ottobre	48	526	3.605	41	127	112	4.397	
1952		593	4.409	40	164	172	5.396	
Dal 21 ottobre al 31 dicembre	48	102	789	7	30	24	960	
Dal 1 gennaio al 20 ottobre	49	491	3.620	33	134	148	4.436	
1951		557	4.275	48	157	132	5.163	
Dal 21 ottobre al 31 dicembre	49	92	778	11	30	25	936	
Dal 1 gennaio al 20 ottobre	50	465	3.497	37	127	107	4.227	
1950		603	4.470	42	166	111	5.406	
Dal 21 ottobre al 31 dicembre	50	102	783	9	23	21	935	

Tavola 1.3 segue - Popolazione residente per stato civile, sesso, anno di nascita ed età

ANNI DI NASCITA	Età	Stato civile						Totale
		Celibi	Coniugati		Separati legalmente	Divorziati	Vedovi	
			Totale	Di cui separati di fatto				
MASCHI								
Dal 1 gennaio al 20 ottobre	51	501	3.687	33	143	90	50	4.471
1949		550	4.836	43	153	146	72	5.757
Dal 21 ottobre al 31 dicembre	51	99	918	12	27	36	14	1.094
Dal 1 gennaio al 20 ottobre	52	451	3.918	31	126	110	58	4.663
1948		553	4.878	32	165	150	95	5.841
Dal 21 ottobre al 31 dicembre	52	101	880	10	44	33	11	1.069
Dal 1 gennaio al 20 ottobre	53	452	3.998	22	121	117	84	4.772
1947		527	5.066	33	141	140	84	5.958
Dal 21 ottobre al 31 dicembre	53	100	909	7	24	34	19	1.086
Dal 1 gennaio al 20 ottobre	54	427	4.157	26	117	106	65	4.872
1946		563	5.501	40	144	141	116	6.465
Dal 21 ottobre al 31 dicembre	54	90	923	6	29	12	13	1.067
Dal 1 gennaio al 20 ottobre	55	473	4.578	34	115	129	103	5.398
1945		363	3.648	29	113	98	77	4.299
Dal 21 ottobre al 31 dicembre	55	65	670	3	20	20	14	789
Dal 1 gennaio al 20 ottobre	56	298	2.978	26	93	78	63	3.510
1944		496	4.517	33	121	108	117	5.359
Dal 21 ottobre al 31 dicembre	56	78	725	6	19	15	19	856
Dal 1 gennaio al 20 ottobre	57	418	3.792	27	102	93	98	4.503
1943		485	4.562	29	109	100	134	5.390
Dal 21 ottobre al 31 dicembre	57	95	890	5	20	23	29	1.057
Dal 1 gennaio al 20 ottobre	58	390	3.672	24	89	77	105	4.333
1942		520	4.389	26	133	105	145	5.292
Dal 21 ottobre al 31 dicembre	58	87	740	7	18	17	22	884
Dal 1 gennaio al 20 ottobre	59	433	3.649	19	115	88	123	4.408
1941		463	4.540	30	95	88	143	5.329
Dal 21 ottobre al 31 dicembre	59	92	782	6	16	12	18	920
Dal 1 gennaio al 20 ottobre	60	371	3.758	24	79	76	125	4.409
1940		422	4.719	28	111	93	169	5.514
Dal 21 ottobre al 31 dicembre	60	68	883	6	24	18	38	1.031
Dal 1 gennaio al 20 ottobre	61	354	3.836	22	87	75	131	4.483
1939		463	4.616	38	92	69	162	5.402
Dal 21 ottobre al 31 dicembre	61	73	780	3	21	7	32	913
Dal 1 gennaio al 20 ottobre	62	390	3.836	35	71	62	130	4.489
1938		429	4.325	35	86	79	202	5.121
Dal 21 ottobre al 31 dicembre	62	65	777	8	24	9	40	915
Dal 1 gennaio al 20 ottobre	63	364	3.548	27	62	70	162	4.206
1937		390	4.030	25	75	74	225	4.794
Dal 21 ottobre al 31 dicembre	63	65	828	6	11	14	44	962
Dal 1 gennaio al 20 ottobre	64	325	3.202	19	64	60	181	3.832
1936		333	3.649	25	67	54	207	4.310
Dal 21 ottobre al 31 dicembre	64	45	640	3	13	17	44	759
Dal 1 gennaio al 20 ottobre	65	288	3.009	22	54	37	163	3.551
1935		337	3.847	16	60	59	230	4.533
Dal 21 ottobre al 31 dicembre	65	56	689	-	13	12	52	822
Dal 1 gennaio al 20 ottobre	66	281	3.158	16	47	47	178	3.711
1934		345	3.661	23	54	48	237	4.345
Dal 21 ottobre al 31 dicembre	66	65	624	4	11	9	46	755
Dal 1 gennaio al 20 ottobre	67	280	3.037	19	43	39	191	3.590
1933		312	3.396	13	57	41	252	4.058
Dal 21 ottobre al 31 dicembre	67	63	668	2	12	9	38	790
Dal 1 gennaio al 20 ottobre	68	249	2.728	11	45	32	214	3.268
1932		300	3.341	20	33	32	278	3.984
Dal 21 ottobre al 31 dicembre	68	60	590	5	2	7	43	702
Dal 1 gennaio al 20 ottobre	69	240	2.751	15	31	25	235	3.282
1931		293	3.203	17	50	30	270	3.846
Dal 21 ottobre al 31 dicembre	69	59	563	2	9	3	44	678
Dal 1 gennaio al 20 ottobre	70	234	2.640	15	41	27	226	3.168
1930		288	3.128	11	30	26	284	3.756
Dal 21 ottobre al 31 dicembre	70	54	591	1	5	4	50	704
Dal 1 gennaio al 20 ottobre	71	234	2.537	10	25	22	234	3.052
1929		289	2.802	16	22	28	299	3.440
Dal 21 ottobre al 31 dicembre	71	57	476	4	7	2	53	595
Dal 1 gennaio al 20 ottobre	72	232	2.326	12	15	26	246	2.845
1928		237	2.664	11	28	21	337	3.287
Dal 21 ottobre al 31 dicembre	72	38	473	1	9	3	66	589
Dal 1 gennaio al 20 ottobre	73	199	2.191	10	19	18	271	2.698
1927		228	2.593	13	24	28	348	3.221
Dal 21 ottobre al 31 dicembre	73	44	448	3	5	4	74	575
Dal 1 gennaio al 20 ottobre	74	184	2.145	10	19	24	274	2.646
1926		217	2.368	10	17	15	374	2.991
Dal 21 ottobre al 31 dicembre	74	45	419	-	1	3	60	528
Dal 1 gennaio al 20 ottobre	75	172	1.949	10	16	12	314	2.463
1925		184	2.098	10	21	18	357	2.678
Dal 21 ottobre al 31 dicembre	75	44	430	1	3	4	58	539
Dal 1 gennaio al 20 ottobre	76	140	1.668	9	18	14	299	2.139
1924		183	1.913	14	11	25	344	2.476

Tavola 1.3 segue - Popolazione residente per stato civile, sesso, anno di nascita ed età

ANNI DI NASCITA	Età	Stato civile						Totale
		Celibi	Coniugati		Separati legalmente	Divorziati	Vedovi	
			Totale	Di cui separati di fatto				
MASCHI								
Dal 21 ottobre al 31 dicembre	76	26	370	2	1	5	70	472
Dal 1 gennaio al 20 ottobre	77	157	1.543	12	10	20	274	2.004
1923		131	1.852	10	16	17	394	2.410
Dal 21 ottobre al 31 dicembre	77	24	350	2	4	6	58	442
Dal 1 gennaio al 20 ottobre	78	107	1.502	8	12	11	336	1.968
1922		131	1.735	3	5	8	390	2.269
Dal 21 ottobre al 31 dicembre	78	27	336	-	1	1	73	438
Dal 1 gennaio al 20 ottobre	79	104	1.399	3	4	7	317	1.831
1921		116	1.451	4	6	8	391	1.972
Dal 21 ottobre al 31 dicembre	79	18	311	-	2	1	70	402
Dal 1 gennaio al 20 ottobre	80	98	1.140	4	4	7	321	1.570
1920		123	1.332	6	9	12	359	1.835
Dal 21 ottobre al 31 dicembre	80	19	220	1	1	2	63	305
Dal 1 gennaio al 20 ottobre	81	104	1.112	5	8	10	296	1.530
1919		64	748	3	1	4	228	1.045
Dal 21 ottobre al 31 dicembre	81	19	254	2	1	3	76	353
Dal 1 gennaio al 20 ottobre	82	45	494	1	-	1	152	692
1918		38	490	1	3	6	169	706
Dal 21 ottobre al 31 dicembre	82	5	95	-	-	3	34	137
Dal 1 gennaio al 20 ottobre	83	33	395	1	3	3	135	569
1917		45	481	1	2	5	191	724
Dal 21 ottobre al 31 dicembre	83	9	78	-	-	-	27	114
Dal 1 gennaio al 20 ottobre	84	36	403	1	2	5	164	610
1916		35	530	1	1	4	196	766
Dal 21 ottobre al 31 dicembre	84	1	105	-	-	1	27	134
Dal 1 gennaio al 20 ottobre	85	34	425	1	1	3	169	632
1915		45	497	2	1	2	270	815
Dal 21 ottobre al 31 dicembre	85	7	93	2	-	-	39	139
Dal 1 gennaio al 20 ottobre	86	38	404	-	1	2	231	676
1914		55	470	3	-	2	256	783
Dal 21 ottobre al 31 dicembre	86	14	88	-	-	1	54	157
Dal 1 gennaio al 20 ottobre	87	41	382	3	-	1	202	626
1913		26	404	1	1	4	252	687
Dal 21 ottobre al 31 dicembre	87	5	94	-	1	1	32	133
Dal 1 gennaio al 20 ottobre	88	21	310	1	-	3	220	554
1912		38	280	2	2	2	219	541
Dal 21 ottobre al 31 dicembre	88	5	80	1	1	-	43	129
Dal 1 gennaio al 20 ottobre	89	33	200	1	1	2	176	412
1911		31	217	1	2	-	179	429
Dal 21 ottobre al 31 dicembre	89	6	34	-	-	-	37	77
Dal 1 gennaio al 20 ottobre	90	25	183	1	2	-	142	352
1910		24	149	1	1	5	164	343
Dal 21 ottobre al 31 dicembre	90	6	47	-	-	1	40	94
Dal 1 gennaio al 20 ottobre	91	18	102	1	1	4	124	249
1909		13	79	1	-	-	88	180
Dal 21 ottobre al 31 dicembre	91	2	17	-	-	-	10	29
Dal 1 gennaio al 20 ottobre	92	11	62	1	-	-	78	151
1908		11	76	-	-	-	60	147
Dal 21 ottobre al 31 dicembre	92	4	19	-	-	-	13	36
Dal 1 gennaio al 20 ottobre	93	7	57	-	-	-	47	111
1907		8	32	-	1	-	58	99
Dal 21 ottobre al 31 dicembre	93	2	6	-	-	-	12	20
Dal 1 gennaio al 20 ottobre	94	6	26	-	1	-	46	79
1906		2	16	-	-	1	43	62
Dal 21 ottobre al 31 dicembre	94	1	5	-	-	-	11	17
Dal 1 gennaio al 20 ottobre	95	1	11	-	-	1	32	45
1905		4	8	-	-	-	30	42
Dal 21 ottobre al 31 dicembre	95	2	2	-	-	-	4	8
Dal 1 gennaio al 20 ottobre	96	2	6	-	-	-	26	34
1904		6	10	-	-	-	22	38
Dal 21 ottobre al 31 dicembre	96	-	1	-	-	-	3	4
Dal 1 gennaio al 20 ottobre	97	6	9	-	-	-	19	34
1903		1	4	-	-	-	13	18
Dal 21 ottobre al 31 dicembre	97	-	1	-	-	-	4	5
Dal 1 gennaio al 20 ottobre	98	1	3	-	-	-	9	13
1902		-	4	-	-	-	7	11
Dal 21 ottobre al 31 dicembre	98	-	-	-	-	-	-	-
Dal 1 gennaio al 20 ottobre	99	-	4	-	-	-	7	11
1901		1	2	-	-	1	2	6
Dal 21 ottobre al 31 dicembre	99	1	-	-	-	-	-	1
Dal 1 gennaio al 20 ottobre	100	-	2	-	-	1	2	5
1900 e anni precedenti		-	2	-	-	-	3	5
TOTALE		164.529	206.607	1.716	5.879	4.422	9.992	391.429

Tavola 1.3 segue - Popolazione residente per stato civile, sesso, anno di nascita ed età

ANNI DI NASCITA	Età	Stato civile					Totale	
		Nubili	Coniugate		Separate legalmente	Divorziate		Vedove
			Totale	Di cui separate di fatto				
FEMMINE								
2001		2.639	-	-	-	-	2.639	
Dal 1 gennaio al 20 ottobre	0	2.639	-	-	-	-	2.639	
2000		3.272	-	-	-	-	3.272	
Dal 21 ottobre al 31 dicembre	0	639	-	-	-	-	639	
Dal 1 gennaio al 20 ottobre	1	2.633	-	-	-	-	2.633	
1999		3.326	-	-	-	-	3.326	
Dal 21 ottobre al 31 dicembre	1	638	-	-	-	-	638	
Dal 1 gennaio al 20 ottobre	2	2.688	-	-	-	-	2.688	
1998		3.382	-	-	-	-	3.382	
Dal 21 ottobre al 31 dicembre	2	650	-	-	-	-	650	
Dal 1 gennaio al 20 ottobre	3	2.732	-	-	-	-	2.732	
1997		3.263	-	-	-	-	3.263	
Dal 21 ottobre al 31 dicembre	3	645	-	-	-	-	645	
Dal 1 gennaio al 20 ottobre	4	2.618	-	-	-	-	2.618	
1996		3.163	-	-	-	-	3.163	
Dal 21 ottobre al 31 dicembre	4	604	-	-	-	-	604	
Dal 1 gennaio al 20 ottobre	5	2.559	-	-	-	-	2.559	
1995		2.994	-	-	-	-	2.994	
Dal 21 ottobre al 31 dicembre	5	576	-	-	-	-	576	
Dal 1 gennaio al 20 ottobre	6	2.418	-	-	-	-	2.418	
1994		3.019	-	-	-	-	3.019	
Dal 21 ottobre al 31 dicembre	6	580	-	-	-	-	580	
Dal 1 gennaio al 20 ottobre	7	2.439	-	-	-	-	2.439	
1993		3.129	-	-	-	-	3.129	
Dal 21 ottobre al 31 dicembre	7	588	-	-	-	-	588	
Dal 1 gennaio al 20 ottobre	8	2.541	-	-	-	-	2.541	
1992		3.207	-	-	-	-	3.207	
Dal 21 ottobre al 31 dicembre	8	628	-	-	-	-	628	
Dal 1 gennaio al 20 ottobre	9	2.579	-	-	-	-	2.579	
1991		3.146	-	-	-	-	3.146	
Dal 21 ottobre al 31 dicembre	9	611	-	-	-	-	611	
Dal 1 gennaio al 20 ottobre	10	2.535	-	-	-	-	2.535	
1990		3.249	-	-	-	-	3.249	
Dal 21 ottobre al 31 dicembre	10	656	-	-	-	-	656	
Dal 1 gennaio al 20 ottobre	11	2.593	-	-	-	-	2.593	
1989		3.131	-	-	-	-	3.131	
Dal 21 ottobre al 31 dicembre	11	652	-	-	-	-	652	
Dal 1 gennaio al 20 ottobre	12	2.479	-	-	-	-	2.479	
1988		3.117	-	-	-	-	3.117	
Dal 21 ottobre al 31 dicembre	12	571	-	-	-	-	571	
Dal 1 gennaio al 20 ottobre	13	2.546	-	-	-	-	2.546	
1987		2.936	-	-	-	-	2.936	
Dal 21 ottobre al 31 dicembre	13	582	-	-	-	-	582	
Dal 1 gennaio al 20 ottobre	14	2.354	-	-	-	-	2.354	
1986		3.163	-	-	-	-	3.163	
Dal 21 ottobre al 31 dicembre	14	633	-	-	-	-	633	
Dal 1 gennaio al 20 ottobre	15	2.530	-	-	-	-	2.530	
1985		3.314	-	-	-	-	3.314	
Dal 21 ottobre al 31 dicembre	15	619	-	-	-	-	619	
Dal 1 gennaio al 20 ottobre	16	2.695	-	-	-	-	2.695	
1984		3.182	5	-	-	-	3.187	
Dal 21 ottobre al 31 dicembre	16	596	-	-	-	-	596	
Dal 1 gennaio al 20 ottobre	17	2.586	5	-	-	-	2.591	
1983		3.315	16	-	-	-	3.331	
Dal 21 ottobre al 31 dicembre	17	623	-	-	-	-	623	
Dal 1 gennaio al 20 ottobre	18	2.692	16	-	-	-	2.708	
1982		3.522	42	1	-	-	3.564	
Dal 21 ottobre al 31 dicembre	18	695	7	-	-	-	702	
Dal 1 gennaio al 20 ottobre	19	2.827	35	1	-	-	2.862	
1981		3.505	105	-	2	-	3.615	
Dal 21 ottobre al 31 dicembre	19	652	13	-	-	1	666	
Dal 1 gennaio al 20 ottobre	20	2.853	92	-	2	2	2.949	
1980		3.565	166	4	4	4	3.739	
Dal 21 ottobre al 31 dicembre	20	681	27	1	-	-	708	
Dal 1 gennaio al 20 ottobre	21	2.884	139	3	4	4	3.031	
1979		3.691	279	3	7	1	3.978	
Dal 21 ottobre al 31 dicembre	21	721	36	-	2	1	760	
Dal 1 gennaio al 20 ottobre	22	2.970	243	3	5	-	3.218	
1978		4.050	409	9	8	-	4.467	
Dal 21 ottobre al 31 dicembre	22	767	66	2	-	-	833	
Dal 1 gennaio al 20 ottobre	23	3.283	343	7	8	-	3.634	
1977		4.216	606	7	16	2	4.841	
Dal 21 ottobre al 31 dicembre	23	746	104	-	2	-	852	
Dal 1 gennaio al 20 ottobre	24	3.470	502	7	14	2	3.989	
1976		4.257	948	13	29	1	5.235	
Dal 21 ottobre al 31 dicembre	24	797	141	2	5	-	943	
Dal 1 gennaio al 20 ottobre	25	3.460	807	11	24	1	4.292	

Tavola 1.3 segue - Popolazione residente per stato civile, sesso, anno di nascita ed età

ANNI DI NASCITA	Età	Stato civile						Totale
		Nubili	Coniugate		Separate legalmente	Divorziate	Vedove	
			Totale	Di cui separate di fatto				
FEMMINE								
1975		4.329	1.261	11	36	9	9	5.644
Dal 21 ottobre al 31 dicembre	25	836	231	-	4	1	2	1.074
Dal 1 gennaio al 20 ottobre	26	3.493	1.030	11	32	8	7	4.570
1974		4.290	1.836	26	60	12	7	6.205
Dal 21 ottobre al 31 dicembre	26	827	312	3	13	3	2	1.157
Dal 1 gennaio al 20 ottobre	27	3.463	1.524	23	47	9	5	5.048
1973		3.895	2.331	17	95	20	13	6.354
Dal 21 ottobre al 31 dicembre	27	720	425	1	12	2	3	1.162
Dal 1 gennaio al 20 ottobre	28	3.175	1.906	16	83	18	10	5.192
1972		3.344	2.896	33	109	22	8	6.379
Dal 21 ottobre al 31 dicembre	28	595	530	6	20	5	-	1.150
Dal 1 gennaio al 20 ottobre	29	2.749	2.366	27	89	17	8	5.229
1971		2.934	3.300	39	138	46	14	6.432
Dal 21 ottobre al 31 dicembre	29	577	598	5	24	8	1	1.208
Dal 1 gennaio al 20 ottobre	30	2.357	2.702	34	114	38	13	5.224
1970		2.563	3.772	41	148	58	9	6.550
Dal 21 ottobre al 31 dicembre	30	502	746	6	26	12	1	1.287
Dal 1 gennaio al 20 ottobre	31	2.061	3.026	35	122	46	8	5.263
1969		2.240	4.155	48	199	75	27	6.696
Dal 21 ottobre al 31 dicembre	31	428	782	8	34	11	8	1.263
Dal 1 gennaio al 20 ottobre	32	1.812	3.373	40	165	64	19	5.433
1968		1.909	4.346	55	225	103	26	6.609
Dal 21 ottobre al 31 dicembre	32	349	765	12	33	18	4	1.169
Dal 1 gennaio al 20 ottobre	33	1.560	3.581	43	192	85	22	5.440
1967		1.774	4.624	57	230	88	26	6.742
Dal 21 ottobre al 31 dicembre	33	337	853	14	46	21	7	1.264
Dal 1 gennaio al 20 ottobre	34	1.437	3.771	43	184	67	19	5.478
1966		1.716	4.899	48	237	118	39	7.009
Dal 21 ottobre al 31 dicembre	34	304	851	9	39	25	8	1.227
Dal 1 gennaio al 20 ottobre	35	1.412	4.048	39	198	93	31	5.782
1965		1.479	5.086	44	254	152	42	7.013
Dal 21 ottobre al 31 dicembre	35	286	920	5	50	29	8	1.293
Dal 1 gennaio al 20 ottobre	36	1.193	4.166	39	204	123	34	5.720
1964		1.314	5.487	61	257	187	49	7.294
Dal 21 ottobre al 31 dicembre	36	264	974	10	42	31	5	1.316
Dal 1 gennaio al 20 ottobre	37	1.050	4.513	51	215	156	44	5.978
1963		1.117	5.171	55	272	204	54	6.818
Dal 21 ottobre al 31 dicembre	37	218	932	17	47	36	10	1.243
Dal 1 gennaio al 20 ottobre	38	899	4.239	38	225	168	44	5.575
1962		980	5.191	48	246	182	62	6.661
Dal 21 ottobre al 31 dicembre	38	215	915	2	43	38	14	1.225
Dal 1 gennaio al 20 ottobre	39	765	4.276	46	203	144	48	5.436
1961		871	5.121	48	292	235	75	6.594
Dal 21 ottobre al 31 dicembre	39	167	937	9	45	43	13	1.205
Dal 1 gennaio al 20 ottobre	40	704	4.184	39	247	192	62	5.389
1960		728	4.817	48	257	214	86	6.102
Dal 21 ottobre al 31 dicembre	40	137	829	7	50	31	13	1.060
Dal 1 gennaio al 20 ottobre	41	591	3.988	41	207	183	73	5.042
1959		703	4.890	61	238	212	106	6.149
Dal 21 ottobre al 31 dicembre	41	131	882	7	39	38	21	1.111
Dal 1 gennaio al 20 ottobre	42	572	4.008	54	199	174	85	5.038
1958		564	4.700	41	208	201	115	5.788
Dal 21 ottobre al 31 dicembre	42	101	915	7	36	33	21	1.106
Dal 1 gennaio al 20 ottobre	43	463	3.785	34	172	168	94	4.682
1957		585	4.600	41	218	224	115	5.742
Dal 21 ottobre al 31 dicembre	43	100	895	10	44	40	22	1.101
Dal 1 gennaio al 20 ottobre	44	485	3.705	31	174	184	93	4.641
1956		552	4.577	41	218	198	143	5.688
Dal 21 ottobre al 31 dicembre	44	93	807	10	35	37	29	1.001
Dal 1 gennaio al 20 ottobre	45	459	3.770	31	183	161	114	4.687
1955		498	4.452	41	182	234	139	5.505
Dal 21 ottobre al 31 dicembre	45	111	814	13	42	46	30	1.043
Dal 1 gennaio al 20 ottobre	46	387	3.638	28	140	188	109	4.462
1954		461	4.496	39	205	191	150	5.503
Dal 21 ottobre al 31 dicembre	46	83	816	3	38	27	30	994
Dal 1 gennaio al 20 ottobre	47	378	3.680	36	167	164	120	4.509
1953		419	4.363	46	171	216	181	5.350
Dal 21 ottobre al 31 dicembre	47	73	751	4	28	39	21	912
Dal 1 gennaio al 20 ottobre	48	346	3.612	42	143	177	160	4.438
1952		384	4.482	33	154	210	205	5.435
Dal 21 ottobre al 31 dicembre	48	66	836	10	21	41	45	1.009
Dal 1 gennaio al 20 ottobre	49	318	3.646	23	133	169	160	4.426
1951		352	4.471	48	146	184	217	5.370
Dal 21 ottobre al 31 dicembre	49	73	783	14	34	22	35	947
Dal 1 gennaio al 20 ottobre	50	279	3.688	34	112	162	182	4.423
1950		359	4.745	47	164	204	275	5.747
Dal 21 ottobre al 31 dicembre	50	78	874	10	26	33	51	1.062

Tavola 1.3 segue - Popolazione residente per stato civile, sesso, anno di nascita ed età

ANNI DI NASCITA	Età	Stato civile						Totale
		Nubili	Coniugate		Separate legalmente	Divorziate	Vedove	
			Totale	Di cui separate di fatto				
FEMMINE								
Dal 1 gennaio al 20 ottobre	51	281	3.871	37	138	171	224	4.685
1949		353	4.771	44	142	166	283	5.715
Dal 21 ottobre al 31 dicembre	51	60	869	6	18	21	53	1.021
Dal 1 gennaio al 20 ottobre	52	293	3.902	38	124	145	230	4.694
1948		345	4.907	45	143	168	383	5.946
Dal 21 ottobre al 31 dicembre	52	60	883	4	19	46	84	1.092
Dal 1 gennaio al 20 ottobre	53	285	4.024	41	124	122	299	4.854
1947		355	4.898	29	165	181	413	6.012
Dal 21 ottobre al 31 dicembre	53	56	863	4	33	36	70	1.058
Dal 1 gennaio al 20 ottobre	54	299	4.035	25	132	145	343	4.954
1946		388	5.386	52	135	168	480	6.557
Dal 21 ottobre al 31 dicembre	54	57	997	4	22	33	83	1.192
Dal 1 gennaio al 20 ottobre	55	331	4.389	48	113	135	397	5.365
1945		265	3.683	34	103	129	404	4.584
Dal 21 ottobre al 31 dicembre	55	51	681	8	21	21	64	838
Dal 1 gennaio al 20 ottobre	56	214	3.002	26	82	108	340	3.746
1944		307	4.397	35	106	111	553	5.474
Dal 21 ottobre al 31 dicembre	56	48	744	8	13	13	81	899
Dal 1 gennaio al 20 ottobre	57	259	3.653	27	93	98	472	4.575
1943		352	4.358	21	115	126	606	5.557
Dal 21 ottobre al 31 dicembre	57	66	832	2	20	32	110	1.060
Dal 1 gennaio al 20 ottobre	58	286	3.526	19	95	94	496	4.497
1942		319	4.268	34	105	121	725	5.538
Dal 21 ottobre al 31 dicembre	58	44	731	4	17	22	116	930
Dal 1 gennaio al 20 ottobre	59	275	3.537	30	88	99	609	4.608
1941		332	4.260	24	91	109	773	5.565
Dal 21 ottobre al 31 dicembre	59	50	733	5	11	22	123	939
Dal 1 gennaio al 20 ottobre	60	282	3.527	19	80	87	650	4.626
1940		351	4.519	28	102	102	945	6.019
Dal 21 ottobre al 31 dicembre	60	66	834	5	15	21	165	1.101
Dal 1 gennaio al 20 ottobre	61	285	3.685	23	87	81	780	4.918
1939		361	4.103	29	82	87	1.031	5.664
Dal 21 ottobre al 31 dicembre	61	72	714	7	9	14	173	982
Dal 1 gennaio al 20 ottobre	62	289	3.389	22	73	73	858	4.682
1938		365	3.995	33	68	83	1.170	5.681
Dal 21 ottobre al 31 dicembre	62	69	751	6	11	8	181	1.020
Dal 1 gennaio al 20 ottobre	63	296	3.244	27	57	75	989	4.661
1937		329	3.605	17	68	71	1.163	5.236
Dal 21 ottobre al 31 dicembre	63	67	702	2	11	11	249	1.040
Dal 1 gennaio al 20 ottobre	64	262	2.903	15	57	60	914	4.196
1936		356	3.389	22	57	68	1.242	5.112
Dal 21 ottobre al 31 dicembre	64	75	617	5	6	11	206	915
Dal 1 gennaio al 20 ottobre	65	281	2.772	17	51	57	1.036	4.197
1935		357	3.266	21	38	79	1.309	5.049
Dal 21 ottobre al 31 dicembre	65	56	589	4	6	13	230	894
Dal 1 gennaio al 20 ottobre	66	301	2.677	17	32	66	1.079	4.155
1934		321	3.099	16	38	54	1.469	4.981
Dal 21 ottobre al 31 dicembre	66	64	583	-	10	11	269	937
Dal 1 gennaio al 20 ottobre	67	257	2.516	16	28	43	1.200	4.044
1933		302	2.796	14	29	54	1.461	4.642
Dal 21 ottobre al 31 dicembre	67	65	532	2	7	13	274	891
Dal 1 gennaio al 20 ottobre	68	237	2.264	12	22	41	1.187	3.751
1932		371	2.664	14	21	30	1.607	4.693
Dal 21 ottobre al 31 dicembre	68	69	464	1	3	6	250	792
Dal 1 gennaio al 20 ottobre	69	302	2.200	13	18	24	1.357	3.901
1931		414	2.538	15	39	42	1.675	4.708
Dal 21 ottobre al 31 dicembre	69	73	472	1	7	11	302	865
Dal 1 gennaio al 20 ottobre	70	341	2.066	14	32	31	1.373	3.843
1930		436	2.399	11	21	49	2.021	4.926
Dal 21 ottobre al 31 dicembre	70	84	469	3	3	14	376	946
Dal 1 gennaio al 20 ottobre	71	352	1.930	8	18	35	1.645	3.980
1929		405	2.032	10	15	45	1.931	4.428
Dal 21 ottobre al 31 dicembre	71	80	365	1	3	9	307	764
Dal 1 gennaio al 20 ottobre	72	325	1.667	9	12	36	1.624	3.664
1928		395	1.990	7	18	27	2.115	4.545
Dal 21 ottobre al 31 dicembre	72	71	370	-	4	7	389	841
Dal 1 gennaio al 20 ottobre	73	324	1.620	7	14	20	1.726	3.704
1927		427	1.850	11	19	36	2.179	4.511
Dal 21 ottobre al 31 dicembre	73	86	359	3	2	8	378	833
Dal 1 gennaio al 20 ottobre	74	341	1.491	8	17	28	1.801	3.678
1926		401	1.677	10	11	36	2.316	4.441
Dal 21 ottobre al 31 dicembre	74	60	267	1	-	8	416	751
Dal 1 gennaio al 20 ottobre	75	341	1.410	9	11	28	1.900	3.690
1925		405	1.498	7	14	31	2.239	4.187
Dal 21 ottobre al 31 dicembre	75	77	287	3	3	4	438	809
Dal 1 gennaio al 20 ottobre	76	328	1.211	4	11	27	1.801	3.378
1924		453	1.302	6	10	30	2.294	4.089

Tavola 1.3 segue - Popolazione residente per stato civile, sesso, anno di nascita ed età

ANNI DI NASCITA	Età	Stato civile						Totale
		Nubili	Coniugate		Separate legalmente	Divorziate	Vedove	
			Totale	Di cui separate di fatto				
FEMMINE								
Dal 21 ottobre al 31 dicembre	76	98	264	1	-	11	434	807
Dal 1 gennaio al 20 ottobre	77	355	1.038	5	10	19	1.860	3.282
1923		399	1.236	4	7	20	2.529	4.191
Dal 21 ottobre al 31 dicembre	77	78	246	-	1	6	469	800
Dal 1 gennaio al 20 ottobre	78	321	990	4	6	14	2.060	3.391
1922		409	1.010	9	4	23	2.392	3.838
Dal 21 ottobre al 31 dicembre	78	91	205	2	1	4	450	751
Dal 1 gennaio al 20 ottobre	79	318	805	7	3	19	1.942	3.087
1921		364	840	6	8	18	2.327	3.557
Dal 21 ottobre al 31 dicembre	79	74	189	-	-	7	498	768
Dal 1 gennaio al 20 ottobre	80	290	651	6	8	11	1.829	2.789
1920		373	729	3	8	24	2.431	3.565
Dal 21 ottobre al 31 dicembre	80	65	132	1	2	1	416	616
Dal 1 gennaio al 20 ottobre	81	308	597	2	6	23	2.015	2.949
1919		215	393	2	3	9	1.413	2.033
Dal 21 ottobre al 31 dicembre	81	66	140	-	2	4	491	703
Dal 1 gennaio al 20 ottobre	82	149	253	2	1	5	922	1.330
1918		143	222	1	2	5	1.031	1.403
Dal 21 ottobre al 31 dicembre	82	31	43	-	1	2	189	266
Dal 1 gennaio al 20 ottobre	83	112	179	1	1	3	842	1.137
1917		153	179	1	2	8	1.141	1.483
Dal 21 ottobre al 31 dicembre	83	23	38	-	1	2	194	258
Dal 1 gennaio al 20 ottobre	84	130	141	1	1	6	947	1.225
1916		199	192	2	2	9	1.263	1.665
Dal 21 ottobre al 31 dicembre	84	28	36	-	1	2	221	288
Dal 1 gennaio al 20 ottobre	85	171	156	2	1	7	1.042	1.377
1915		206	210	2	2	-	1.588	2.006
Dal 21 ottobre al 31 dicembre	85	49	43	1	-	-	269	361
Dal 1 gennaio al 20 ottobre	86	157	167	1	2	-	1.319	1.645
1914		216	169	2	-	6	1.498	1.889
Dal 21 ottobre al 31 dicembre	86	38	32	1	-	-	252	322
Dal 1 gennaio al 20 ottobre	87	178	137	1	-	6	1.246	1.567
1913		188	113	1	-	4	1.376	1.681
Dal 21 ottobre al 31 dicembre	87	38	19	-	-	2	253	312
Dal 1 gennaio al 20 ottobre	88	150	94	1	-	2	1.123	1.369
1912		144	92	2	2	3	1.135	1.376
Dal 21 ottobre al 31 dicembre	88	24	15	1	-	-	204	243
Dal 1 gennaio al 20 ottobre	89	120	77	1	2	3	931	1.133
1911		155	69	1	1	2	995	1.222
Dal 21 ottobre al 31 dicembre	89	26	10	-	1	-	186	223
Dal 1 gennaio al 20 ottobre	90	129	59	1	-	2	809	999
1910		117	50	-	2	2	834	1.005
Dal 21 ottobre al 31 dicembre	90	20	12	-	1	-	178	211
Dal 1 gennaio al 20 ottobre	91	97	38	-	1	2	656	794
1909		82	22	2	2	2	600	708
Dal 21 ottobre al 31 dicembre	91	18	7	1	1	1	122	149
Dal 1 gennaio al 20 ottobre	92	64	15	1	1	1	478	559
1908		61	15	-	1	2	468	547
Dal 21 ottobre al 31 dicembre	92	11	2	-	-	-	82	95
Dal 1 gennaio al 20 ottobre	93	50	13	-	1	2	386	452
1907		59	11	-	-	2	350	422
Dal 21 ottobre al 31 dicembre	93	7	2	-	-	-	61	70
Dal 1 gennaio al 20 ottobre	94	52	9	-	-	2	289	352
1906		42	6	-	1	1	249	299
Dal 21 ottobre al 31 dicembre	94	6	1	-	1	-	46	54
Dal 1 gennaio al 20 ottobre	95	36	5	-	-	1	203	245
1905		17	4	-	-	2	207	230
Dal 21 ottobre al 31 dicembre	95	4	-	-	-	1	36	41
Dal 1 gennaio al 20 ottobre	96	13	4	-	-	1	171	189
1904		15	5	-	-	-	127	147
Dal 21 ottobre al 31 dicembre	96	2	3	-	-	-	35	40
Dal 1 gennaio al 20 ottobre	97	13	2	-	-	-	92	107
1903		14	1	-	-	-	76	91
Dal 21 ottobre al 31 dicembre	97	2	-	-	-	-	16	18
Dal 1 gennaio al 20 ottobre	98	12	1	-	-	-	60	73
1902		13	-	-	-	-	45	58
Dal 21 ottobre al 31 dicembre	98	4	-	-	-	-	10	14
Dal 1 gennaio al 20 ottobre	99	9	-	-	-	-	35	44
1901		4	-	-	-	-	38	42
Dal 21 ottobre al 31 dicembre	99	-	-	-	-	-	10	10
Dal 1 gennaio al 20 ottobre	100	4	-	-	-	-	28	32
1900 e anni precedenti		5	-	-	-	-	48	53
TOTALE		140.171	205.863	1.781	6.827	6.146	59.150	418.157

Tavola 1.4 - Popolazione residente in età di 6 anni e più per grado di istruzione, sesso e classe di età

CLASSI DI ETÀ	Laurea	Diploma universitario o terziario di tipo non universitario	Diplomi di scuola secondaria superiore			Totale	Licenza di scuola media inferiore o di avviamento professionale	Licenza di scuola elementare	Alfabeti privi di titoli di studio	Analfabeti	Totale
			Maturità liceali	Altri diplomi di maturità (corso di 4-5 anni)	Diploma scolastico di qualifica						
TOTALE											
6-10	-	-	-	-	-	-	-	2.020	29.931	68	32.019
11-14	-	-	-	-	-	-	7.094	18.084	391	9	25.578
15-19	-	-	1.917	3.017	2.099	7.033	26.062	562	141	37	33.835
20-24	369	394	9.119	16.862	3.776	29.757	11.781	519	117	82	43.019
25-29	6.007	1.171	6.540	20.879	5.391	32.810	20.322	887	174	116	61.487
30-34	7.332	1.174	3.481	18.835	6.300	28.616	28.811	1.373	242	159	67.707
35-39	6.317	1.132	2.922	16.838	6.286	26.046	33.434	2.409	343	209	69.890
40-44	4.989	908	2.567	13.411	5.298	21.276	27.757	5.145	346	186	60.607
45-49	4.642	607	1.776	9.858	4.169	15.803	21.614	11.401	384	151	54.602
50-54	4.014	464	890	7.363	2.889	11.142	18.794	22.216	507	154	57.291
55-59	2.795	323	707	4.818	1.844	7.369	14.755	27.401	1.264	208	54.115
60-64	1.997	238	678	3.920	1.165	5.763	11.145	31.125	3.473	399	54.140
65-69	1.304	190	505	2.409	644	3.558	7.095	26.589	6.091	749	45.576
70-74	1.206	134	561	1.895	462	2.918	5.707	23.093	6.618	728	40.404
75 e più	1.879	273	734	2.968	708	4.410	7.667	35.240	17.114	2.444	69.027
Totale	42.851	7.008	32.397	123.073	41.031	196.501	242.038	208.064	67.136	5.699	769.297
MASCHI											
6-10	-	-	-	-	-	-	-	1.041	15.371	32	16.444
11-14	-	-	-	-	-	-	3.569	9.378	217	4	13.168
15-19	-	-	716	1.318	1.133	3.167	13.642	341	77	16	17.243
20-24	126	132	3.791	8.357	2.100	14.248	7.190	317	49	40	22.102
25-29	2.592	420	2.950	10.585	2.767	16.302	11.370	567	91	63	31.405
30-34	3.398	371	1.609	9.691	3.106	14.406	15.465	797	137	85	34.659
35-39	3.122	388	1.458	8.578	2.956	12.992	17.074	1.222	207	112	35.117
40-44	2.702	331	1.337	7.612	2.373	11.322	13.859	1.934	189	99	30.436
45-49	2.659	255	1.015	5.899	2.090	9.004	10.882	4.098	193	84	27.175
50-54	2.353	210	475	4.801	1.640	6.916	10.182	8.308	209	78	28.256
55-59	1.733	157	364	3.157	1.106	4.627	8.442	11.223	381	95	26.658
60-64	1.307	107	397	2.376	650	3.423	6.537	13.577	912	136	25.999
65-69	868	86	313	1.380	350	2.043	4.099	12.120	1.698	235	21.149
70-74	794	57	335	972	205	1.512	3.080	9.838	1.883	236	17.400
75 e più	1.168	117	390	1.271	238	1.899	3.549	12.360	3.977	480	23.550
Totale	22.822	2.631	15.150	65.997	20.714	101.861	128.940	87.121	25.591	1.795	370.761
FEMMINE											
6-10	-	-	-	-	-	-	-	979	14.560	36	15.575
11-14	-	-	-	-	-	-	3.525	8.706	174	5	12.410
15-19	-	-	1.201	1.699	966	3.866	12.420	221	64	21	16.592
20-24	243	262	5.328	8.505	1.676	15.509	4.591	202	68	42	20.917
25-29	3.415	751	3.590	10.294	2.624	16.508	8.952	320	83	53	30.082
30-34	3.934	803	1.872	9.144	3.194	14.210	13.346	576	105	74	33.048
35-39	3.195	744	1.464	8.260	3.330	13.054	16.360	1.187	136	97	34.773
40-44	2.287	577	1.230	5.799	2.925	9.954	13.898	3.211	157	87	30.171
45-49	1.983	352	761	3.959	2.079	6.799	10.732	7.303	191	67	27.427
50-54	1.661	254	415	2.562	1.249	4.226	8.612	13.908	298	76	29.035
55-59	1.062	166	343	1.661	738	2.742	6.313	16.178	883	113	27.457
60-64	690	131	281	1.544	515	2.340	4.608	17.548	2.561	263	28.141
65-69	436	104	192	1.029	294	1.515	2.996	14.469	4.393	514	24.427
70-74	412	77	226	923	257	1.406	2.627	13.255	4.735	492	23.004
75 e più	711	156	344	1.697	470	2.511	4.118	22.880	13.137	1.964	45.477
Totale	20.029	4.377	17.247	57.076	20.317	94.640	113.098	120.943	41.545	3.904	398.536

Tavola 1.5 - Popolazione residente appartenente alle forze di lavoro per condizione professionale, sesso e classe di età

CLASSI DI ETÀ	Occupati	In cerca di occupazione			Totale	Totale
		In cerca di 1 ^a occupazione	Disoccupati	Altre persone in cerca di lavoro		
TOTALE						
15-19	4.610	930	513	332	1.775	6.385
20-24	25.339	906	1.689	830	3.425	28.764
25-29	47.089	788	2.044	976	3.808	50.897
30-34	54.494	338	1.843	740	2.921	57.415
35-39	54.735	137	1.499	625	2.261	56.996
40-44	46.395	63	963	516	1.542	47.937
45-49	39.062	30	703	313	1.046	40.108
50-54	32.881	17	565	265	847	33.728
55-59	17.868	6	382	152	540	18.408
60-64	8.668	2	202	80	284	8.952
65 e più	4.470	1	20	55	76	4.546
Totale	335.611	3.218	10.423	4.884	18.525	354.136
MASCHI						
15-19	2.675	430	254	142	826	3.501
20-24	13.882	469	827	348	1.644	15.526
25-29	26.083	351	875	373	1.599	27.682
30-34	31.661	135	811	232	1.178	32.839
35-39	32.945	57	620	166	843	33.788
40-44	28.675	30	456	137	623	29.298
45-49	25.176	15	373	80	468	25.644
50-54	22.485	12	370	84	466	22.951
55-59	12.261	4	287	57	348	12.609
60-64	6.548	1	184	53	238	6.786
65 e più	3.395	-	14	35	49	3.444
Totale	205.786	1.504	5.071	1.707	8.282	214.068
FEMMINE						
15-19	1.935	500	259	190	949	2.884
20-24	11.457	437	862	482	1.781	13.238
25-29	21.006	437	1.169	603	2.209	23.215
30-34	22.833	203	1.032	508	1.743	24.576
35-39	21.790	80	879	459	1.418	23.208
40-44	17.720	33	507	379	919	18.639
45-49	13.886	15	330	233	578	14.464
50-54	10.396	5	195	181	381	10.777
55-59	5.607	2	95	95	192	5.799
60-64	2.120	1	18	27	46	2.166
65 e più	1.075	1	6	20	27	1.102
Totale	129.825	1.714	5.352	3.177	10.243	140.068

Tavola 1.6 - Popolazione residente appartenente alle forze di lavoro per condizione professionale, sesso e grado di istruzione

GRADO DI ISTRUZIONE	Occupati	In cerca di occupazione			Totale	Totale
		In cerca di 1 ^a occupazione	Disoccupati	Altre persone in cerca di lavoro		
TOTALE						
LAUREA	32.137	572	551	379	1.502	33.639
<i>di cui con specializzazione e/o dottorato</i>	6.072	44	44	40	128	6.200
DIPLOMA UNIVERSITARIO O TERZIARIO DI TIPO NON UNIVERSITARIO	5.135	78	122	85	285	5.420
DIPLOMA DI SCUOLA SECONDARIA SUPERIORE	135.452	1.338	3.647	2.058	7.043	142.495
Maturità liceali	14.715	222	550	572	1.344	16.059
Altri diplomi di maturità (corso 4-5 anni)	91.369	863	2.219	1.104	4.186	95.555
Diploma scolastico di qualifica	29.368	253	878	382	1.513	30.881
LICENZA DI SCUOLA MEDIA INFERIORE O DI AVVIAMENTO PROFESSIONALE	127.457	1.036	4.883	1.842	7.761	135.218
LICENZA DI SCUOLA ELEMENTARE	33.582	166	1.098	461	1.725	35.307
ALFABETI PRIVI DI TITOLO DI STUDIO	1.631	24	104	50	178	1.809
ANALFABETI	217	4	18	9	31	248
Totale	335.611	3.218	10.423	4.884	18.525	354.136
MASCHI						
LAUREA	18.022	243	197	152	592	18.614
<i>di cui con specializzazione e/o dottorato</i>	3.565	17	16	17	50	3.615
DIPLOMA UNIVERSITARIO O TERZIARIO DI TIPO NON UNIVERSITARIO	2.035	37	35	26	98	2.133
DIPLOMA DI SCUOLA SECONDARIA SUPERIORE	77.785	597	1.501	781	2.879	80.664
Maturità liceali	8.007	90	220	220	530	8.537
Altri diplomi di maturità (corso 4-5 anni)	52.791	396	944	441	1.781	54.572
Diploma scolastico di qualifica	16.987	111	337	120	568	17.555
LICENZA DI SCUOLA MEDIA INFERIORE O DI AVVIAMENTO PROFESSIONALE	84.233	512	2.462	601	3.575	87.808
LICENZA DI SCUOLA ELEMENTARE	22.391	99	784	126	1.009	23.400
ALFABETI PRIVI DI TITOLO DI STUDIO	1.149	12	80	20	112	1.261
ANALFABETI	171	4	12	1	17	188
Totale	205.786	1.504	5.071	1.707	8.282	214.068
FEMMINE						
LAUREA	14.115	329	354	227	910	15.025
<i>di cui con specializzazione e/o dottorato</i>	2.507	27	28	23	78	2.585
DIPLOMA UNIVERSITARIO O TERZIARIO DI TIPO NON UNIVERSITARIO	3.100	41	87	59	187	3.287
DIPLOMA DI SCUOLA SECONDARIA SUPERIORE	57.667	741	2.146	1.277	4.164	61.831
Maturità liceali	6.708	132	330	352	814	7.522
Altri diplomi di maturità (corso 4-5 anni)	38.578	467	1.275	663	2.405	40.983
Diploma scolastico di qualifica	12.381	142	541	262	945	13.326
LICENZA DI SCUOLA MEDIA INFERIORE O DI AVVIAMENTO PROFESSIONALE	43.224	524	2.421	1.241	4.186	47.410
LICENZA DI SCUOLA ELEMENTARE	11.191	67	314	335	716	11.907
ALFABETI PRIVI DI TITOLO DI STUDIO	482	12	24	30	66	548
ANALFABETI	46	-	6	8	14	60
Totale	129.825	1.714	5.352	3.177	10.243	140.068

Tavola 1.7 - Popolazione residente appartenente alle forze di lavoro per condizione professionale, sesso e stato civile

STATO CIVILE	Occupati	In cerca di occupazione			Totale	Totale
		In cerca di 1 ^a occupazione	Disoccupati	Altre persone in cerca di lavoro		
TOTALE						
Celibi/nubili	120.216	2.908	6.251	2.475	11.634	131.850
Coniugati/e	195.841	269	3.313	2.083	5.665	201.506
<i>di cui separati/e di fatto</i>	2.088	10	149	40	199	2.287
Separati/e legalmente	8.764	23	429	141	593	9.357
Divorziati/e	6.695	14	323	116	453	7.148
Vedovi/e	4.095	4	107	69	180	4.275
Totale	335.611	3.218	10.423	4.884	18.525	354.136
MASCHI						
Celibi	72.855	1.447	3.358	1.187	5.992	78.847
Coniugati	124.290	49	1.373	435	1.857	126.147
<i>di cui separati di fatto</i>	1.151	3	71	10	84	1.235
Separati legalmente	4.403	3	161	36	200	4.603
Divorziati	2.993	4	155	34	193	3.186
Vedovi	1.245	1	24	15	40	1.285
Totale	205.786	1.504	5.071	1.707	8.282	214.068
FEMMINE						
Nubili	47.361	1.461	2.893	1.288	5.642	53.003
Coniugate	71.551	220	1.940	1.648	3.808	75.359
<i>di cui separate di fatto</i>	937	7	78	30	115	1.052
Separate legalmente	4.361	20	268	105	393	4.754
Divorziate	3.702	10	168	82	260	3.962
Vedove	2.850	3	83	54	140	2.990
Totale	129.825	1.714	5.352	3.177	10.243	140.068

Tavola 1.8 - Occupati per posizione nella professione, sesso e classe di età

CLASSI DI ETÀ	Dipendente o in altra posizione subordinata	Indipendente					Totale	Totale
		Imprenditore	Libero professionista	Lavoratore in proprio	Socio di cooperativa	Coadiuvante familiare		
TOTALE								
15-19	4.440	8	-	85	27	50	170	4.610
20-24	23.074	208	240	1.138	354	325	2.265	25.339
25-29	39.137	818	1.221	4.252	886	775	7.952	47.089
30-34	41.897	1.629	2.161	6.675	1.241	891	12.597	54.494
35-39	40.482	2.031	2.225	7.958	1.226	813	14.253	54.735
40-44	34.369	1.857	1.687	6.900	890	692	12.026	46.395
45-49	29.010	1.555	1.372	5.782	669	674	10.052	39.062
50-54	23.116	1.574	953	5.997	549	692	9.765	32.881
55-59	9.814	1.277	715	5.141	320	601	8.054	17.868
60-64	3.502	865	418	3.446	163	274	5.166	8.668
65-69	579	393	258	1.262	41	96	2.050	2.629
70-74	202	177	145	553	8	35	918	1.120
75 e più	165	96	94	340	6	20	556	721
Totale	249.787	12.488	11.489	49.529	6.380	5.938	85.824	335.611
MASCHI								
15-19	2.547	4	-	64	22	38	128	2.675
20-24	12.308	144	162	839	208	221	1.574	13.882
25-29	20.477	612	796	3.165	566	467	5.606	26.083
30-34	22.761	1.257	1.303	5.076	828	436	8.900	31.661
35-39	22.806	1.570	1.470	5.988	823	288	10.139	32.945
40-44	20.053	1.421	1.255	5.152	599	195	8.622	28.675
45-49	17.895	1.207	1.061	4.394	467	152	7.281	25.176
50-54	15.538	1.172	795	4.453	393	134	6.947	22.485
55-59	6.274	1.023	612	3.960	235	157	5.987	12.261
60-64	2.503	701	383	2.737	129	95	4.045	6.548
65-69	355	327	234	1.032	34	35	1.662	2.017
70-74	128	151	134	435	5	13	738	866
75 e più	106	78	86	233	3	6	406	512
Totale	143.751	9.667	8.291	37.528	4.312	2.237	62.035	205.786
FEMMINE								
15-19	1.893	4	-	21	5	12	42	1.935
20-24	10.766	64	78	299	146	104	691	11.457
25-29	18.660	206	425	1.087	320	308	2.346	21.006
30-34	19.136	372	858	1.599	413	455	3.697	22.833
35-39	17.676	461	755	1.970	403	525	4.114	21.790
40-44	14.316	436	432	1.748	291	497	3.404	17.720
45-49	11.115	348	311	1.388	202	522	2.771	13.886
50-54	7.578	402	158	1.544	156	558	2.818	10.396
55-59	3.540	254	103	1.181	85	444	2.067	5.607
60-64	999	164	35	709	34	179	1.121	2.120
65-69	224	66	24	230	7	61	388	612
70-74	74	26	11	118	3	22	180	254
75 e più	59	18	8	107	3	14	150	209
Totale	106.036	2.821	3.198	12.001	2.068	3.701	23.789	129.825

Tavola 1.9 - Occupati per posizione nella professione, sesso e settore di attività economica

SETTORI DI ATTIVITÀ ECONOMICA	Dipendente o in altra posizione subordinata	Indipendente				Totale	Totale
		Imprenditore e libero professionista	Lavoratore in proprio	Socio di cooperativa	Coadiuvante familiare		
TOTALE							
AGRICOLTURA E PESCA	4.518	397	5.283	633	836	7.149	11.667
Agricoltura, caccia e silvicoltura	3.115	321	4.391	139	815	5.666	8.781
Pesca, piscicoltura e servizi connessi	1.403	76	892	494	21	1.483	2.886
INDUSTRIA	72.430	3.798	6.909	873	605	12.185	84.615
Estrazione di carbon fossile, petrolio greggio, minerali, ecc.	597	27	57	14	1	99	696
Industria alimentare delle bevande e del tabacco	4.366	292	518	114	66	990	5.356
Industria tessile, dell'abbigliamento, della lavorazione di pellami e del cuoio	14.301	873	1.357	116	170	2.516	16.817
Industria del legno e dei prodotti in legno (esclusi i mobili), della carta, stampa ed editoria	5.337	516	1.066	68	72	1.722	7.059
Cokeria, raffineria, industria chimica e farmaceutica, industria della gomma e della plastica	8.862	260	325	159	21	765	9.627
Lavorazione di minerali non metalliferi (cemento, vetro, ceramica)	4.273	284	662	64	50	1.060	5.333
Siderurgia, industria metalmeccanica, elettronica e fabbricazione di mezzi di trasporto	27.070	1.179	1.933	284	166	3.562	30.632
Fabbricazione di mobili e altre industrie manifatturiere compreso il recupero e la preparazione per il riciclaggio	4.406	326	864	38	53	1.281	5.687
Produzione e distribuzione di energia elettrica, acqua e gas	3.218	41	127	16	6	190	3.408
COSTRUZIONI E INSTALLAZIONE DI IMPIANTI	16.256	2.628	7.828	334	327	11.117	27.373
Costruzioni edili, opere pubbliche e installazione dei servizi nei fabbricati	16.256	2.628	7.828	334	327	11.117	27.373
COMMERCIO, RIPARAZIONI, PUBBLICI ESERCIZI, TRASPORTI E COMUNICAZIONI	64.967	6.803	22.020	2.334	3.491	34.648	99.615
Commercio, manutenzione e riparazione di autoveicoli e motocicli, vendita al dettaglio di carburante per autotrazione	5.053	535	2.310	114	271	3.230	8.283
Commercio all'ingrosso e intermediari del commercio, esclusi autoveicoli e motocicli	6.586	1.389	2.535	141	200	4.265	10.851
Commercio al dettaglio escluso quello di autoveicoli e di motocicli, riparazione di beni personali e per la casa	18.263	2.116	10.409	361	1.753	14.639	32.902
Alberghi, campeggi, bar, ristoranti, ecc.	16.093	2.137	4.445	406	1.143	8.131	24.224
Trasporti (pubblici e privati), magazzinaggio, poste e telecomunicazioni	18.972	626	2.321	1.312	124	4.383	23.355
CREDITO, ASSICURAZIONI E ALTRI SERVIZI ALLA PRODUZIONE E/O AL CONSUMO	22.773	6.552	3.382	672	151	10.757	33.530
Credito, assicurazioni, intermediazione monetaria e finanziaria	7.877	776	756	30	37	1.599	9.476
Informatica e attività connesse, ricerca e sviluppo	3.978	624	520	51	9	1.204	5.182
Attività professionali e di consulenza, immobiliari e di noleggio (studi legali, di progettazione, di mercato, contabilità, vigilanza e pulizia)	10.918	5.152	2.106	591	105	7.954	18.872
SERVIZI SOCIALI E ALLE PERSONE	68.760	3.789	4.100	1.533	528	9.950	78.710
Pubblica Amministrazione centrale e locale, Difesa, attività giudiziarie, sicurezza nazionale, assicurazione sociale obbligatoria	20.786	232	-	-	-	232	21.018
Istruzione e formazione pubblica e privata	18.187	474	374	183	40	1.071	19.258
Sanità e assistenza sociale pubblica e privata	17.684	1.976	700	664	80	3.420	21.104
Organizzazioni associative, politiche e sindacali	1.576	70	59	34	9	172	1.748
Attività ricreative, culturali e sportive	2.826	576	653	259	30	1.518	4.344
Altre attività di servizi	5.668	461	2.120	285	165	3.031	8.699
Servizi domestici presso famiglie e convivenze	2.033	-	194	108	204	506	2.539
ORGANISMI INTERNAZIONALI O DI ALTRI PAESI	83	10	7	1	-	18	101
Organizzazioni ed organismi extraterritoriali	83	10	7	1	-	18	101
TOTALE	249.787	23.977	49.529	6.380	5.938	85.824	335.611

Tavola 1.9 segue - Occupati per posizione nella professione, sesso e settore di attività economica

SETTORI DI ATTIVITÀ ECONOMICA	Dipendente o in altra posizione subordinata	Indipendente			Totale	Totale	
		Imprenditore e libero professionista	Lavoratore in proprio	Socio di cooperativa			Coadiuvante familiare
MASCHI							
AGRICOLTURA E PESCA	3.238	326	4.258	594	296	5.474	8.712
Agricoltura, caccia e silvicoltura	2.026	260	3.419	112	285	4.076	6.102
Pesca, piscicoltura e servizi connessi	1.212	66	839	482	11	1.398	2.610
INDUSTRIA	50.139	3.058	5.690	720	273	9.741	59.880
Estrazione di carbon fossile, petrolio greggio, minerali, ecc.	511	24	48	13	-	85	596
Industria alimentare delle bevande e del tabacco	3.109	235	445	101	27	808	3.917
Industria tessile, dell'abbigliamento, della lavorazione di pellami e del cuoio	4.131	587	837	57	65	1.546	5.677
Industria del legno e dei prodotti in legno (esclusi i mobili), della carta, stampa ed editoria	3.795	433	930	53	37	1.453	5.248
Cokeria, raffineria, industria chimica e farmaceutica, industria della gomma e della plastica	7.253	209	268	138	8	623	7.876
Lavorazione di minerali non metalliferi (cemento, vetro, ceramica)	3.298	232	530	52	26	840	4.138
Siderurgia, industria metalmeccanica, elettronica e fabbricazione di mezzi di trasporto	22.442	1.026	1.738	263	78	3.105	25.547
Fabbricazione di mobili e altre industrie manifatturiere compreso il recupero e la preparazione per il riciclaggio	2.949	275	770	29	28	1.102	4.051
Produzione e distribuzione di energia elettrica, acqua e gas	2.651	37	124	14	4	179	2.830
COSTRUZIONI E INSTALLAZIONE DI IMPIANTI	14.679	2.382	7.643	311	248	10.584	25.263
Costruzioni edili, opere pubbliche e installazione dei servizi nei fabbricati	14.679	2.382	7.643	311	248	10.584	25.263
COMMERCIO, RIPARAZIONI, PUBBLICI ESERCIZI, TRASPORTI E COMUNICAZIONI	36.757	5.029	15.441	1.820	1.261	23.551	60.308
Commercio, manutenzione e riparazione di autoveicoli e motocicli, vendita al dettaglio di carburante per autotrazione	3.844	455	2.029	94	128	2.706	6.550
Commercio all'ingrosso e intermediari del commercio, esclusi autoveicoli e motocicli	3.867	1.187	2.118	116	76	3.497	7.364
Commercio al dettaglio escluso quello di autoveicoli e di motocicli, riparazione di beni personali e per la casa	6.872	1.411	6.296	175	585	8.467	15.339
Alberghi, campeggi, bar, ristoranti, ecc.	7.700	1.478	2.817	210	393	4.898	12.598
Trasporti (pubblici e privati), magazzino, poste e telecomunicazioni	14.474	498	2.181	1.225	79	3.983	18.457
CREDITO, ASSICURAZIONI E ALTRI SERVIZI ALLA PRODUZIONE E/O AL CONSUMO	10.493	4.879	2.442	348	41	7.710	18.203
Credito, assicurazioni, intermediazione monetaria e finanziaria	4.647	655	586	11	4	1.256	5.903
Informatica e attività connesse, ricerca e sviluppo	2.703	544	414	34	2	994	3.697
Attività professionali e di consulenza, immobiliari e di noleggio (studi legali, di progettazione, di mercato, contabilità, vigilanza e pulizia)	3.143	3.680	1.442	303	35	5.460	8.603
SERVIZI SOCIALI E ALLE PERSONE	28.415	2.279	2.049	518	118	4.964	33.379
Pubblica Amministrazione centrale e locale, Difesa, attività giudiziarie, sicurezza nazionale, assicurazione sociale obbligatoria	13.047	137	-	-	-	137	13.184
Istruzione e formazione pubblica e privata	4.770	229	160	22	4	415	5.185
Sanità e assistenza sociale pubblica e privata	5.604	1.317	460	156	14	1.947	7.551
Organizzazioni associative, politiche e sindacali	705	48	44	20	3	115	820
Attività ricreative, culturali e sportive	1.441	319	448	113	11	891	2.332
Altre attività di servizi	2.529	229	861	171	63	1.324	3.853
Servizi domestici presso famiglie e convivenze	319	-	76	36	23	135	454
ORGANISMI INTERNAZIONALI O DI ALTRI PAESI	30	5	5	1	-	11	41
Organizzazioni ed organismi extraterritoriali	30	5	5	1	-	11	41
TOTALE	143.751	17.958	37.528	4.312	2.237	62.035	205.786

Tavola 1.9 segue - Occupati per posizione nella professione, sesso e settore di attività economica

SETTORI DI ATTIVITÀ ECONOMICA	Dipendente o in altra posizione subordinata	Indipendente				Totale	Totale
		Imprenditore e libero professionista	Lavoratore in proprio	Socio di cooperativa	Coadiuvante familiare		
FEMMINE							
AGRICOLTURA E PESCA	1.280	71	1.025	39	540	1.675	2.955
Agricoltura, caccia e silvicoltura	1.089	61	972	27	530	1.590	2.679
Pesca, piscicoltura e servizi connessi	191	10	53	12	10	85	276
INDUSTRIA	22.291	740	1.219	153	332	2.444	24.735
Estrazione di carbon fossile, petrolio greggio, minerali, ecc.	86	3	9	1	1	14	100
Industria alimentare delle bevande e del tabacco	1.257	57	73	13	39	182	1.439
Industria tessile, dell'abbigliamento, della lavorazione di pellami e del cuoio	10.170	286	520	59	105	970	11.140
Industria del legno e dei prodotti in legno (esclusi i mobili), della carta, stampa ed editoria	1.542	83	136	15	35	269	1.811
Cokeria, raffineria, industria chimica e farmaceutica, industria della gomma e della plastica	1.609	51	57	21	13	142	1.751
Lavorazione di minerali non metalliferi (cemento, vetro, ceramica)	975	52	132	12	24	220	1.195
Siderurgia, industria metalmeccanica, elettronica e fabbricazione di mezzi di trasporto	4.628	153	195	21	88	457	5.085
Fabbricazione di mobili e altre industrie manifatturiere compreso il recupero e la preparazione per il riciclaggio	1.457	51	94	9	25	179	1.636
Produzione e distribuzione di energia elettrica, acqua e gas	567	4	3	2	2	11	578
COSTRUZIONI E INSTALLAZIONE DI IMPIANTI	1.577	246	185	23	79	533	2.110
Costruzioni edili, opere pubbliche e installazione dei servizi nei fabbricati	1.577	246	185	23	79	533	2.110
COMMERCIO, RIPARAZIONI, PUBBLICI ESERCIZI, TRASPORTI E COMUNICAZIONI	28.210	1.774	6.579	514	2.230	11.097	39.307
Commercio, manutenzione e riparazione di autoveicoli e motocicli, vendita al dettaglio di carburante per autotrazione	1.209	80	281	20	143	524	1.733
Commercio all'ingrosso e intermediari del commercio, esclusi autoveicoli e motocicli	2.719	202	417	25	124	768	3.487
Commercio al dettaglio escluso quello di autoveicoli e di motocicli, riparazione di beni personali e per la casa	11.391	705	4.113	186	1.168	6.172	17.563
Alberghi, campeggi, bar, ristoranti, ecc.	8.393	659	1.628	196	750	3.233	11.626
Trasporti (pubblici e privati), magazzino, poste e telecomunicazioni	4.498	128	140	87	45	400	4.898
CREDITO, ASSICURAZIONI E ALTRI SERVIZI ALLA PRODUZIONE E/O AL CONSUMO	12.280	1.673	940	324	110	3.047	15.327
Credito, assicurazioni, intermediazione monetaria e finanziaria	3.230	121	170	19	33	343	3.573
Informatica e attività connesse, ricerca e sviluppo	1.275	80	106	17	7	210	1.485
Attività professionali e di consulenza, immobiliari e di noleggio (studi legali, di progettazione, di mercato, contabilità, vigilanza e pulizia)	7.775	1.472	664	288	70	2.494	10.269
SERVIZI SOCIALI E ALLE PERSONE	40.345	1.510	2.051	1.015	410	4.986	45.331
Pubblica Amministrazione centrale e locale, Difesa, attività giudiziarie, sicurezza nazionale, assicurazione sociale obbligatoria	7.739	95	-	-	-	95	7.834
Istruzione e formazione pubblica e privata	13.417	245	214	161	36	656	14.073
Sanità e assistenza sociale pubblica e privata	12.080	659	240	508	66	1.473	13.553
Organizzazioni associative, politiche e sindacali	871	22	15	14	6	57	928
Attività ricreative, culturali e sportive	1.385	257	205	146	19	627	2.012
Altre attività di servizi	3.139	232	1.259	114	102	1.707	4.846
Servizi domestici presso famiglie e convivenze	1.714	-	118	72	181	371	2.085
ORGANISMI INTERNAZIONALI O DI ALTRI PAESI	53	5	2	-	-	7	60
Organizzazioni ed organismi extraterritoriali	53	5	2	-	-	7	60
TOTALE	106.036	6.019	12.001	2.068	3.701	23.789	129.825

Tavola 1.10 - Occupati per classe di età, sesso e attività lavorativa svolta

ATTIVITÀ LAVORATIVA SVOLTA	Classi di età						
	15-19	20-24	25-29	30-34	35-39	40-44	45-49
TOTALE							
Svolge un lavoro operaio o di servizio non specializzato	1.128	3.867	5.419	6.571	6.486	6.008	4.847
E' addetto a impianti fissi di produzione, a macchinari, a linee di montaggio o conduce veicoli	377	2.265	4.075	4.697	4.233	3.738	2.834
Svolge un'attività operaia qualificata	1.286	4.876	7.687	8.664	8.431	6.929	6.012
Coltiva piante e/o alleva animali	47	212	356	506	545	509	511
Svolge un'attività di vendita al pubblico o di servizio alle persone	1.108	5.554	8.736	9.493	8.367	6.705	4.735
Svolge un'attività impiegatizia di tipo non tecnico	335	2.950	4.528	4.734	4.565	4.018	3.672
Svolge un'attività tecnica, amministrativa, sportiva o artistica a media qualificazione	257	4.048	8.994	9.911	9.691	8.178	6.719
Svolge un'attività organizzativa, tecnica, intellettuale, scientifica o artistica ad elevata specializzazione	11	346	3.207	4.478	4.818	4.227	4.055
Gestisce un'impresa o dirige il lavoro di strutture organizzative complesse	44	813	3.586	4.822	6.828	5.567	5.439
Lavora come ufficiale, sottufficiale, allievo o volontario nelle Forze Armate	17	408	501	618	771	516	238
Totale	4.610	25.339	47.089	54.494	54.735	46.395	39.062

ATTIVITÀ LAVORATIVA SVOLTA	Classi di età						Totale
	50-54	55-59	60-64	65-69	70-74	75 e più	
TOTALE							
Svolge un lavoro operaio o di servizio non specializzato	4.963	2.620	1.319	213	92	65	43.598
E' addetto a impianti fissi di produzione, a macchinari, a linee di montaggio o conduce veicoli	2.710	857	403	50	14	18	26.271
Svolge un'attività operaia qualificata	5.367	2.591	1.216	229	84	61	53.433
Coltiva piante e/o alleva animali	613	599	442	266	123	66	4.795
Svolge un'attività di vendita al pubblico o di servizio alle persone	4.250	2.585	1.213	399	148	94	53.387
Svolge un'attività impiegatizia di tipo non tecnico	2.391	898	299	23	11	8	28.432
Svolge un'attività tecnica, amministrativa, sportiva o artistica a media qualificazione	4.652	1.960	833	200	69	57	55.569
Svolge un'attività organizzativa, tecnica, intellettuale, scientifica o artistica ad elevata specializzazione	3.147	1.629	749	323	184	129	27.303
Gestisce un'impresa o dirige il lavoro di strutture organizzative complesse	4.656	4.078	2.183	925	395	223	39.559
Lavora come ufficiale, sottufficiale, allievo o volontario nelle Forze Armate	132	51	11	1	-	-	3.264
Totale	32.881	17.868	8.668	2.629	1.120	721	335.611

Tavola 1.10 segue - Occupati per classe di età, sesso e attività lavorativa svolta

ATTIVITÀ LAVORATIVA SVOLTA	Classi di età						
	15-19	20-24	25-29	30-34	35-39	40-44	45-49
MASCHI							
Svolge un lavoro operaio o di servizio non specializzato	792	2.475	3.155	3.827	3.602	3.270	2.728
E' addetto a impianti fissi di produzione, a macchinari, a linee di montaggio o conduce veicoli	298	1.861	3.392	4.070	3.810	3.377	2.615
Svolge un'attività operaia qualificata	1.026	3.901	5.922	6.739	6.829	5.629	5.101
Coltiva piante e/o alleva animali	42	192	305	417	412	389	353
Svolge un'attività di vendita al pubblico o di servizio alle persone	317	1.967	3.537	4.191	3.861	3.308	2.271
Svolge un'attività impiegatizia di tipo non tecnico	40	477	904	1.124	1.246	1.256	1.489
Svolge un'attività tecnica, amministrativa, sportiva o artistica a media qualificazione	113	1.888	4.279	4.774	4.870	4.273	3.848
Svolge un'attività organizzativa, tecnica, intellettuale, scientifica o artistica ad elevata specializzazione	2	178	1.680	2.465	2.665	2.535	2.485
Gestisce un'impresa o dirige il lavoro di strutture organizzative complesse	28	535	2.412	3.439	4.882	4.122	4.048
Lavora come ufficiale, sottufficiale, allievo o volontario nelle Forze Armate	17	408	497	615	768	516	238
Totale	2.675	13.882	26.083	31.661	32.945	28.675	25.176

ATTIVITÀ LAVORATIVA SVOLTA	Classi di età						Totale
	50-54	55-59	60-64	65-69	70-74	75 e più	
MASCHI							
Svolge un lavoro operaio o di servizio non specializzato	2.868	1.332	799	133	62	33	25.076
E' addetto a impianti fissi di produzione, a macchinari, a linee di montaggio o conduce veicoli	2.498	800	386	46	11	15	23.179
Svolge un'attività operaia qualificata	4.602	2.167	1.096	198	72	42	43.324
Coltiva piante e/o alleva animali	440	407	357	222	106	52	3.694
Svolge un'attività di vendita al pubblico o di servizio alle persone	2.154	1.306	726	232	81	46	23.997
Svolge un'attività impiegatizia di tipo non tecnico	1.217	468	168	9	3	2	8.403
Svolge un'attività tecnica, amministrativa, sportiva o artistica a media qualificazione	3.027	1.365	614	146	50	37	29.284
Svolge un'attività organizzativa, tecnica, intellettuale, scientifica o artistica ad elevata specializzazione	2.038	1.214	612	281	169	116	16.440
Gestisce un'impresa o dirige il lavoro di strutture organizzative complesse	3.509	3.151	1.779	749	312	169	29.135
Lavora come ufficiale, sottufficiale, allievo o volontario nelle Forze Armate	132	51	11	1	-	-	3.254
Totale	22.485	12.261	6.548	2.017	866	512	205.786

Tavola 1.10 segue - Occupati per classe di età, sesso e attività lavorativa svolta

ATTIVITÀ LAVORATIVA SVOLTA	Classi di età						
	15-19	20-24	25-29	30-34	35-39	40-44	45-49
FEMMINE							
Svolge un lavoro operaio o di servizio non specializzato	336	1.392	2.264	2.744	2.884	2.738	2.119
E' addetta a impianti fissi di produzione, a macchinari, a linee di montaggio o conduce veicoli	79	404	683	627	423	361	219
Svolge un'attività operaia qualificata	260	975	1.765	1.925	1.602	1.300	911
Coltiva piante e/o alleva animali	5	20	51	89	133	120	158
Svolge un'attività di vendita al pubblico o di servizio alle persone	791	3.587	5.199	5.302	4.506	3.397	2.464
Svolge un'attività impiegatizia di tipo non tecnico	295	2.473	3.624	3.610	3.319	2.762	2.183
Svolge un'attività tecnica, amministrativa, sportiva o artistica a media qualificazione	144	2.160	4.715	5.137	4.821	3.905	2.871
Svolge un'attività organizzativa, tecnica, intellettuale, scientifica o artistica ad elevata specializzazione	9	168	1.527	2.013	2.153	1.692	1.570
Gestisce un'impresa o dirige il lavoro di strutture organizzative complesse	16	278	1.174	1.383	1.946	1.445	1.391
Lavora come ufficiale, sottufficiale, allievo o volontario nelle Forze Armate	-	-	4	3	3	-	-
Totale	1.935	11.457	21.006	22.833	21.790	17.720	13.886

ATTIVITÀ LAVORATIVA SVOLTA	Classi di età						Totale
	50-54	55-59	60-64	65-69	70-74	75 e più	
FEMMINE							
Svolge un lavoro operaio o di servizio non specializzato	2.095	1.288	520	80	30	32	18.522
E' addetta a impianti fissi di produzione, a macchinari, a linee di montaggio o conduce veicoli	212	57	17	4	3	3	3.092
Svolge un'attività operaia qualificata	765	424	120	31	12	19	10.109
Coltiva piante e/o alleva animali	173	192	85	44	17	14	1.101
Svolge un'attività di vendita al pubblico o di servizio alle persone	2.096	1.279	487	167	67	48	29.390
Svolge un'attività impiegatizia di tipo non tecnico	1.174	430	131	14	8	6	20.029
Svolge un'attività tecnica, amministrativa, sportiva o artistica a media qualificazione	1.625	595	219	54	19	20	26.285
Svolge un'attività organizzativa, tecnica, intellettuale, scientifica o artistica ad elevata specializzazione	1.109	415	137	42	15	13	10.863
Gestisce un'impresa o dirige il lavoro di strutture organizzative complesse	1.147	927	404	176	83	54	10.424
Lavora come ufficiale, sottufficiale, allievo o volontario nelle Forze Armate	-	-	-	-	-	-	10
Totale	10.396	5.607	2.120	612	254	209	129.825

Tavola 1.11 - Occupati per classe di età, sesso, sezione di attività economica e posizione nella professione

SEZIONE DI ATTIVITÀ ECONOMICA E POSIZIONE NELLA PROFESSIONE	Classi di età					
	15-19	20-24	25-29	30-34	35-39	40-44
TOTALE						
AGRICOLTURA, CACCIA E SILVICOLTURA	62	364	695	967	1.127	1.067
Dipendenti o in altra posizione subordinata	49	242	361	420	437	388
Indipendenti (a)	13	122	334	547	690	679
PESCA, PISCICOLTURA E SERVIZI CONNESSI	72	235	383	494	435	386
Dipendenti o in altra posizione subordinata	58	152	222	248	202	166
Indipendenti	14	83	161	246	233	220
ESTRAZIONE DI MINERALI	7	35	69	70	106	93
Dipendenti o in altra posizione subordinata	7	33	64	61	89	84
Indipendenti	-	2	5	9	17	9
ATTIVITÀ MANIFATTURIERE	1.660	7.680	13.456	14.359	12.904	9.918
Dipendenti o in altra posizione subordinata	1.639	7.375	12.435	12.653	10.987	8.250
Indipendenti	21	305	1.021	1.706	1.917	1.668
PRODUZIONE E DISTRIBUZIONE DI ENERGIA ELETTRICA, GAS E ACQUA	28	96	165	342	444	625
Dipendenti o in altra posizione subordinata	27	95	153	314	420	594
Indipendenti	1	1	12	28	24	31
COSTRUZIONI	676	2.654	3.901	4.416	4.046	3.330
Dipendenti o in altra posizione subordinata	654	2.349	2.712	2.610	2.234	1.752
Indipendenti	22	305	1.189	1.806	1.812	1.578
COMMERCIO ALL'INGROSSO E AL DETTAGLIO; RIPARAZIONE DI AUTOVEICOLI, MOTOCICLI E DI BENI PERSONALI E PER LA CASA	718	4.494	7.826	8.640	8.243	6.510
Dipendenti o in altra posizione subordinata	676	3.975	5.979	5.749	4.731	3.370
Indipendenti	42	519	1.847	2.891	3.512	3.140
ALBERGHI E RISTORANTI	461	2.161	3.629	3.909	3.916	3.036
Dipendenti o in altra posizione subordinata	437	1.891	2.831	2.730	2.596	1.913
Indipendenti	24	270	798	1.179	1.320	1.123
TRASPORTI, MAGAZZINAGGIO E COMUNICAZIONI	113	1.356	3.261	3.687	3.606	3.798
Dipendenti o in altra posizione subordinata	105	1.216	2.814	3.014	2.825	3.189
Indipendenti	8	140	447	673	781	609
INTERMEDIAZIONE MONETARIA E FINANZIARIA	41	491	1.253	1.642	1.741	1.409
Dipendenti o in altra posizione subordinata	38	444	1.047	1.376	1.448	1.187
Indipendenti	3	47	206	266	293	222
ATTIVITÀ IMMOBILIARI, NOLEGGIO, INFORMATICA, RICERCA, ALTRE ATTIVITÀ PROFESSIONALI E IMPRENDITORIALI	231	2.423	4.310	4.880	4.166	2.706
Dipendenti o in altra posizione subordinata	227	2.194	3.364	3.114	2.272	1.424
Indipendenti	4	229	946	1.766	1.894	1.282
PUBBLICA AMMINISTRAZIONE E DIFESA; ASSICURAZIONE SOCIALE OBBLIGATORIA	64	908	1.943	2.979	4.143	4.074
Dipendenti o in altra posizione subordinata	64	906	1.906	2.921	4.106	4.046
Indipendenti	-	2	37	58	37	28
ISTRUZIONE	30	359	1.175	1.897	3.210	3.654
Dipendenti o in altra posizione subordinata	30	334	1.042	1.756	3.010	3.536
Indipendenti	-	25	133	141	200	118
SANITÀ E ALTRI SERVIZI SOCIALI	43	689	2.439	3.320	3.853	3.604
Dipendenti o in altra posizione subordinata	41	629	2.207	2.940	3.242	2.956
Indipendenti	2	60	232	380	611	648
ALTRI SERVIZI PUBBLICI, SOCIALI E PERSONALI	389	1.275	2.340	2.493	2.331	1.800
Dipendenti o in altra posizione subordinata	374	1.131	1.809	1.658	1.507	1.200
Indipendenti	15	144	531	835	824	600
SERVIZI DOMESTICI PRESSO FAMIGLIE E CONVIVENZE	13	116	231	373	449	373
Dipendenti o in altra posizione subordinata	12	105	181	312	365	302
Indipendenti	1	11	50	61	84	71
ORGANIZZAZIONI ED ORGANISMI EXTRATERRITORIALI	2	3	13	26	15	12
Dipendenti o in altra posizione subordinata	2	3	10	21	11	12
Indipendenti	-	-	3	5	4	-
TOTALE	4.610	25.339	47.089	54.494	54.735	46.395
Dipendenti o in altra posizione subordinata	4.440	23.074	39.137	41.897	40.482	34.369
Indipendenti	170	2.265	7.952	12.597	14.253	12.026

(a) comprende Imprenditore, Libero professionista, Lavoratore in proprio, Socio di cooperativa di produzione di beni e/o prestazioni di servizi e Coadiuvante familiare

Tavola 1.11 segue - Occupati per classe di età, sesso, sezione di attività economica e posizione nella professione

SEZIONE DI ATTIVITÀ ECONOMICA E POSIZIONE NELLA PROFESSIONE	Classi di età					Totale
	45-49	50-54	55-59	60-64	65 e più	
TOTALE						
AGRICOLTURA, CACCIA E SILVICOLTURA	957	1.179	961	759	643	8.781
Dipendenti o in altra posizione subordinata	366	358	256	150	88	3.115
Indipendenti (a)	591	821	705	609	555	5.666
PESCA, PISCICOLTURA E SERVIZI CONNESSI	267	258	187	136	33	2.886
Dipendenti o in altra posizione subordinata	106	116	82	44	7	1.403
Indipendenti	161	142	105	92	26	1.483
ESTRAZIONE DI MINERALI	109	126	49	23	9	696
Dipendenti o in altra posizione subordinata	96	113	35	13	2	597
Indipendenti	13	13	14	10	7	99
ATTIVITÀ MANIFATTURIERE	8.511	7.207	2.922	1.287	607	80.511
Dipendenti o in altra posizione subordinata	7.156	5.804	1.711	486	119	68.615
Indipendenti	1.355	1.403	1.211	801	488	11.896
PRODUZIONE E DISTRIBUZIONE DI ENERGIA ELETTRICA, GAS E ACQUA	777	697	180	43	11	3.408
Dipendenti o in altra posizione subordinata	742	675	165	27	6	3.218
Indipendenti	35	22	15	16	5	190
COSTRUZIONI	2.718	2.545	1.812	948	327	27.373
Dipendenti o in altra posizione subordinata	1.434	1.327	781	348	55	16.256
Indipendenti	1.284	1.218	1.031	600	272	11.117
COMMERCIO ALL'INGROSSO E AL DETTAGLIO; RIPARAZIONE DI AUTOVEICOLI, MOTOCICLI E DI BENI PERSONALI E PER LA CASA	5.117	4.499	3.119	1.771	1.099	52.036
Dipendenti o in altra posizione subordinata	2.456	1.745	796	323	102	29.902
Indipendenti	2.661	2.754	2.323	1.448	997	22.134
ALBERGHI E RISTORANTI	2.347	2.077	1.557	729	402	24.224
Dipendenti o in altra posizione subordinata	1.416	1.137	768	294	80	16.093
Indipendenti	931	940	789	435	322	8.131
TRASPORTI, MAGAZZINAGGIO E COMUNICAZIONI	3.246	2.699	1.064	414	111	23.355
Dipendenti o in altra posizione subordinata	2.704	2.251	648	183	23	18.972
Indipendenti	542	448	416	231	88	4.383
INTERMEDIAZIONE MONETARIA E FINANZIARIA	1.177	1.030	487	167	38	9.476
Dipendenti o in altra posizione subordinata	1.012	872	362	86	5	7.877
Indipendenti	165	158	125	81	33	1.599
ATTIVITÀ IMMOBILIARI, NOLEGGIO, INFORMATICA, RICERCA, ALTRE ATTIVITÀ PROFESSIONALI E IMPRENDITORIALI	1.916	1.507	1.030	495	390	24.054
Dipendenti o in altra posizione subordinata	980	721	445	116	39	14.896
Indipendenti	936	786	585	379	351	9.158
PUBBLICA AMMINISTRAZIONE E DIFESA; ASSICURAZIONE SOCIALE OBBLIGATORIA	3.199	2.231	1.006	389	82	21.018
Dipendenti o in altra posizione subordinata	3.180	2.217	993	375	72	20.786
Indipendenti	19	14	13	14	10	232
ISTRUZIONE	3.733	2.974	1.430	600	196	19.258
Dipendenti o in altra posizione subordinata	3.616	2.861	1.340	519	143	18.187
Indipendenti	117	113	90	81	53	1.071
SANITÀ E ALTRI SERVIZI SOCIALI	3.169	2.277	1.041	437	232	21.104
Dipendenti o in altra posizione subordinata	2.528	1.905	846	314	76	17.684
Indipendenti	641	372	195	123	156	3.420
ALTRI SERVIZI PUBBLICI, SOCIALI E PERSONALI	1.482	1.239	801	381	260	14.791
Dipendenti o in altra posizione subordinata	947	748	418	169	109	10.070
Indipendenti	535	491	383	212	151	4.721
SERVIZI DOMESTICI PRESSO FAMIGLIE E CONVIVENZE	329	327	213	86	29	2.539
Dipendenti o in altra posizione subordinata	264	261	160	52	19	2.033
Indipendenti	65	66	53	34	10	506
ORGANIZZAZIONI ED ORGANISMI EXTRATERRITORIALI	8	9	9	3	1	101
Dipendenti o in altra posizione subordinata	7	5	8	3	1	83
Indipendenti	1	4	1	-	-	18
TOTALE	39.062	32.881	17.868	8.668	4.470	335.611
Dipendenti o in altra posizione subordinata	29.010	23.116	9.814	3.502	946	249.787
Indipendenti	10.052	9.765	8.054	5.166	3.524	85.824

(a) comprende Imprenditore, Libero professionista, Lavoratore in proprio, Socio di cooperativa di produzione di beni e/o prestazioni di servizi e Coadiuvante familiare

Tavola 1.11 segue - Occupati per classe di età, sesso, sezione di attività economica e posizione nella professione

SEZIONE DI ATTIVITÀ ECONOMICA E POSIZIONE NELLA PROFESSIONE	Classi di età					
	15-19	20-24	25-29	30-34	35-39	40-44
MASCHI						
AGRICOLTURA, CACCIA E SILVICOLTURA	51	277	509	670	793	715
Dipendenti o in altra posizione subordinata	38	176	232	263	293	257
Indipendenti (a)	13	101	277	407	500	458
PESCA, PISCICOLTURA E SERVIZI CONNESSI	64	211	338	441	398	357
Dipendenti o in altra posizione subordinata	50	130	181	210	179	148
Indipendenti	14	81	157	231	219	209
ESTRAZIONE DI MINERALI	6	31	51	60	87	79
Dipendenti o in altra posizione subordinata	6	29	46	53	71	71
Indipendenti	-	2	5	7	16	8
ATTIVITÀ MANIFATTURIERE	1.052	4.826	8.374	9.544	9.221	7.295
Dipendenti o in altra posizione subordinata	1.036	4.589	7.570	8.178	7.725	5.985
Indipendenti	16	237	804	1.366	1.496	1.310
PRODUZIONE E DISTRIBUZIONE DI ENERGIA ELETTRICA, GAS E ACQUA	25	83	132	276	365	526
Dipendenti o in altra posizione subordinata	24	82	121	249	343	497
Indipendenti	1	1	11	27	22	29
COSTRUZIONI	646	2.360	3.477	3.919	3.726	3.144
Dipendenti o in altra posizione subordinata	625	2.070	2.337	2.250	2.006	1.633
Indipendenti	21	290	1.140	1.669	1.720	1.511
COMMERCIO ALL'INGROSSO E AL DETTAGLIO; RIPARAZIONE DI AUTOVEICOLI, MOTOCICLI E DI BENI PERSONALI E PER LA CASA	370	1.882	3.739	4.608	4.720	3.952
Dipendenti o in altra posizione subordinata	340	1.580	2.528	2.661	2.406	1.886
Indipendenti	30	302	1.211	1.947	2.314	2.066
ALBERGHI E RISTORANTI	200	1.004	1.764	2.014	2.061	1.632
Dipendenti o in altra posizione subordinata	185	840	1.302	1.278	1.239	957
Indipendenti	15	164	462	736	822	675
TRASPORTI, MAGAZZINAGGIO E COMUNICAZIONI	83	871	2.184	2.801	2.886	3.027
Dipendenti o in altra posizione subordinata	75	748	1.787	2.177	2.183	2.478
Indipendenti	8	123	397	624	703	549
INTERMEDIAZIONE MONETARIA E FINANZIARIA	8	156	612	859	1.091	912
Dipendenti o in altra posizione subordinata	5	123	455	657	848	750
Indipendenti	3	33	157	202	243	162
ATTIVITÀ IMMOBILIARI, NOLEGGIO, INFORMATICA, RICERCA, ALTRE ATTIVITÀ PROFESSIONALI E IMPRENDITORIALI	52	893	1.956	2.340	2.176	1.488
Dipendenti o in altra posizione subordinata	49	744	1.339	1.290	899	582
Indipendenti	3	149	617	1.050	1.277	906
PUBBLICA AMMINISTRAZIONE E DIFESA; ASSICURAZIONE SOCIALE OBBLIGATORIA	34	691	1.275	1.854	2.470	2.327
Dipendenti o in altra posizione subordinata	34	690	1.259	1.828	2.448	2.311
Indipendenti	-	1	16	26	22	16
ISTRUZIONE	5	57	245	397	620	889
Dipendenti o in altra posizione subordinata	5	52	202	349	564	844
Indipendenti	-	5	43	48	56	45
SANITÀ E ALTRI SERVIZI SOCIALI	6	130	480	708	1.120	1.320
Dipendenti o in altra posizione subordinata	6	114	402	561	791	931
Indipendenti	-	16	78	147	329	389
ALTRI SERVIZI PUBBLICI, SOCIALI E PERSONALI	69	386	894	1.102	1.125	943
Dipendenti o in altra posizione subordinata	65	322	682	708	752	672
Indipendenti	4	64	212	394	373	271
SERVIZI DOMESTICI PRESSO FAMIGLIE E CONVIVENZE	4	24	50	61	79	63
Dipendenti o in altra posizione subordinata	4	19	33	43	54	45
Indipendenti	-	5	17	18	25	18
ORGANIZZAZIONI ED ORGANISMI EXTRATERRITORIALI	-	-	3	7	7	6
Dipendenti o in altra posizione subordinata	-	-	1	6	5	6
Indipendenti	-	-	2	1	2	-
TOTALE	2.675	13.882	26.083	31.661	32.945	28.675
Dipendenti o in altra posizione subordinata	2.547	12.308	20.477	22.761	22.806	20.053
Indipendenti	128	1.574	5.606	8.900	10.139	8.622

(a) comprende Imprenditore, Libero professionista, Lavoratore in proprio, Socio di cooperativa di produzione di beni e/o prestazioni di servizi e Coadiuvante familiare

Tavola 1.11 segue - Occupati per classe di età, sesso, sezione di attività economica e posizione nella professione

SEZIONE DI ATTIVITÀ ECONOMICA E POSIZIONE NELLA PROFESSIONE	Classi di età					Totale
	45-49	50-54	55-59	60-64	65 e più	
MASCHI						
AGRICOLTURA, CACCIA E SILVICOLTURA	612	752	627	567	529	6.102
Dipendenti o in altra posizione subordinata	236	229	154	93	55	2.026
Indipendenti (a)	376	523	473	474	474	4.076
PESCA, PISCICOLTURA E SERVIZI CONNESSI	251	239	166	118	27	2.610
Dipendenti o in altra posizione subordinata	95	103	72	39	5	1.212
Indipendenti	156	136	94	79	22	1.398
ESTRAZIONE DI MINERALI	98	116	43	20	5	596
Dipendenti o in altra posizione subordinata	86	104	31	13	1	511
Indipendenti	12	12	12	7	4	85
ATTIVITÀ MANIFATTURIERE	6.529	5.767	2.229	1.102	515	56.454
Dipendenti o in altra posizione subordinata	5.470	4.667	1.251	416	90	46.977
Indipendenti	1.059	1.100	978	686	425	9.477
PRODUZIONE E DISTRIBUZIONE DI ENERGIA ELETTRICA, GAS E ACQUA	654	579	141	39	10	2.830
Dipendenti o in altra posizione subordinata	620	558	128	24	5	2.651
Indipendenti	34	21	13	15	5	179
COSTRUZIONI	2.559	2.436	1.757	924	315	25.263
Dipendenti o in altra posizione subordinata	1.332	1.274	759	341	52	14.679
Indipendenti	1.227	1.162	998	583	263	10.584
COMMERCIO ALL'INGROSSO E AL DETTAGLIO; RIPARAZIONE DI AUTOVEICOLI, MOTOCICLI E DI BENI PERSONALI E PER LA CASA	3.119	2.798	2.050	1.255	760	29.253
Dipendenti o in altra posizione subordinata	1.362	1.041	490	226	63	14.583
Indipendenti	1.757	1.757	1.560	1.029	697	14.670
ALBERGHI E RISTORANTI	1.240	1.098	869	475	241	12.598
Dipendenti o in altra posizione subordinata	691	564	395	207	42	7.700
Indipendenti	549	534	474	268	199	4.898
TRASPORTI, MAGAZZINAGGIO E COMUNICAZIONI	2.765	2.406	951	383	100	18.457
Dipendenti o in altra posizione subordinata	2.268	2.002	569	166	21	14.474
Indipendenti	497	404	382	217	79	3.983
INTERMEDIAZIONE MONETARIA E FINANZIARIA	857	811	414	150	33	5.903
Dipendenti o in altra posizione subordinata	728	691	311	76	3	4.647
Indipendenti	129	120	103	74	30	1.256
ATTIVITÀ IMMOBILIARI, NOLEGGIO, INFORMATICA, RICERCA, ALTRE ATTIVITÀ PROFESSIONALI E IMPRENDITORIALI	1.115	904	645	385	346	12.300
Dipendenti o in altra posizione subordinata	405	297	157	61	23	5.846
Indipendenti	710	607	488	324	323	6.454
PUBBLICA AMMINISTRAZIONE E DIFESA; ASSICURAZIONE SOCIALE OBBLIGATORIA	1.933	1.541	713	292	54	13.184
Dipendenti o in altra posizione subordinata	1.920	1.529	702	281	45	13.047
Indipendenti	13	12	11	11	9	137
ISTRUZIONE	1.070	980	564	265	93	5.185
Dipendenti o in altra posizione subordinata	1.022	925	519	225	63	4.770
Indipendenti	48	55	45	40	30	415
SANITÀ E ALTRI SERVIZI SOCIALI	1.481	1.273	574	293	166	7.551
Dipendenti o in altra posizione subordinata	1.079	1.035	444	207	34	5.604
Indipendenti	402	238	130	86	132	1.947
ALTRI SERVIZI PUBBLICI, SOCIALI E PERSONALI	830	730	472	258	196	7.005
Dipendenti o in altra posizione subordinata	538	481	259	113	83	4.675
Indipendenti	292	249	213	145	113	2.330
SERVIZI DOMESTICI PRESSO FAMIGLIE E CONVIVENZE	60	48	39	21	5	454
Dipendenti o in altra posizione subordinata	41	35	27	14	4	319
Indipendenti	19	13	12	7	1	135
ORGANIZZAZIONI ED ORGANISMI EXTRATERRITORIALI	3	7	7	1	-	41
Dipendenti o in altra posizione subordinata	2	3	6	1	-	30
Indipendenti	1	4	1	-	-	11
TOTALE	25.176	22.485	12.261	6.548	3.395	205.786
Dipendenti o in altra posizione subordinata	17.895	15.538	6.274	2.503	589	143.751
Indipendenti	7.281	6.947	5.987	4.045	2.806	62.035

(a) comprende Imprenditore, Libero professionista, Lavoratore in proprio, Socio di cooperativa di produzione di beni e/o prestazioni di servizi e Coadiuvante familiare

Tavola 1.11 segue - Occupati per classe di età, sesso, sezione di attività economica e posizione nella professione

SEZIONE DI ATTIVITÀ ECONOMICA E POSIZIONE NELLA PROFESSIONE	Classi di età					
	15-19	20-24	25-29	30-34	35-39	40-44
FEMMINE						
AGRICOLTURA, CACCIA E SILVICOLTURA	11	87	186	297	334	352
Dipendenti o in altra posizione subordinata	11	66	129	157	144	131
Indipendenti (a)	-	21	57	140	190	221
PESCA, PISCICOLTURA E SERVIZI CONNESSI	8	24	45	53	37	29
Dipendenti o in altra posizione subordinata	8	22	41	38	23	18
Indipendenti	-	2	4	15	14	11
ESTRAZIONE DI MINERALI	1	4	18	10	19	14
Dipendenti o in altra posizione subordinata	1	4	18	8	18	13
Indipendenti	-	-	-	2	1	1
ATTIVITÀ MANIFATTURIERE	608	2.854	5.082	4.815	3.683	2.623
Dipendenti o in altra posizione subordinata	603	2.786	4.865	4.475	3.262	2.265
Indipendenti	5	68	217	340	421	358
PRODUZIONE E DISTRIBUZIONE DI ENERGIA ELETTRICA, GAS E ACQUA	3	13	33	66	79	99
Dipendenti o in altra posizione subordinata	3	13	32	65	77	97
Indipendenti	-	-	1	1	2	2
COSTRUZIONI	30	294	424	497	320	186
Dipendenti o in altra posizione subordinata	29	279	375	360	228	119
Indipendenti	1	15	49	137	92	67
COMMERCIO ALL'INGROSSO E AL DETTAGLIO; RIPARAZIONE DI AUTOVEICOLI, MOTOCICLI E DI BENI PERSONALI E PER LA CASA	348	2.612	4.087	4.032	3.523	2.558
Dipendenti o in altra posizione subordinata	336	2.395	3.451	3.088	2.325	1.484
Indipendenti	12	217	636	944	1.198	1.074
ALBERGHI E RISTORANTI	261	1.157	1.865	1.895	1.855	1.404
Dipendenti o in altra posizione subordinata	252	1.051	1.529	1.452	1.357	956
Indipendenti	9	106	336	443	498	448
TRASPORTI, MAGAZZINAGGIO E COMUNICAZIONI	30	485	1.077	886	720	771
Dipendenti o in altra posizione subordinata	30	468	1.027	837	642	711
Indipendenti	-	17	50	49	78	60
INTERMEDIAZIONE MONETARIA E FINANZIARIA	33	335	641	783	650	497
Dipendenti o in altra posizione subordinata	33	321	592	719	600	437
Indipendenti	-	14	49	64	50	60
ATTIVITÀ IMMOBILIARI, NOLEGGIO, INFORMATICA, RICERCA, ALTRE ATTIVITÀ PROFESSIONALI E IMPRENDITORIALI	179	1.530	2.354	2.540	1.990	1.218
Dipendenti o in altra posizione subordinata	178	1.450	2.025	1.824	1.373	842
Indipendenti	1	80	329	716	617	376
PUBBLICA AMMINISTRAZIONE E DIFESA; ASSICURAZIONE SOCIALE OBBLIGATORIA	30	217	668	1.125	1.673	1.747
Dipendenti o in altra posizione subordinata	30	216	647	1.093	1.658	1.735
Indipendenti	-	1	21	32	15	12
ISTRUZIONE	25	302	930	1.500	2.590	2.765
Dipendenti o in altra posizione subordinata	25	282	840	1.407	2.446	2.692
Indipendenti	-	20	90	93	144	73
SANITÀ E ALTRI SERVIZI SOCIALI	37	559	1.959	2.612	2.733	2.284
Dipendenti o in altra posizione subordinata	35	515	1.805	2.379	2.451	2.025
Indipendenti	2	44	154	233	282	259
ALTRI SERVIZI PUBBLICI, SOCIALI E PERSONALI	320	889	1.446	1.391	1.206	857
Dipendenti o in altra posizione subordinata	309	809	1.127	950	755	528
Indipendenti	11	80	319	441	451	329
SERVIZI DOMESTICI PRESSO FAMIGLIE E CONVIVENZE	9	92	181	312	370	310
Dipendenti o in altra posizione subordinata	8	86	148	269	311	257
Indipendenti	1	6	33	43	59	53
ORGANIZZAZIONI ED ORGANISMI EXTRATERRITORIALI	2	3	10	19	8	6
Dipendenti o in altra posizione subordinata	2	3	9	15	6	6
Indipendenti	-	-	1	4	2	-
TOTALE	1.935	11.457	21.006	22.833	21.790	17.720
Dipendenti o in altra posizione subordinata	1.893	10.766	18.660	19.136	17.676	14.316
Indipendenti	42	691	2.346	3.697	4.114	3.404

(a) comprende Imprenditore, Libero professionista, Lavoratore in proprio, Socio di cooperativa di produzione di beni e/o prestazioni di servizi e Coadiuvante familiare

Tavola 1.11 segue - Occupati per classe di età, sesso, sezione di attività economica e posizione nella professione

SEZIONE DI ATTIVITÀ ECONOMICA E POSIZIONE NELLA PROFESSIONE	Classi di età					Totale
	45-49	50-54	55-59	60-64	65 e più	
FEMMINE						
AGRICOLTURA, CACCIA E SILVICOLTURA	345	427	334	192	114	2.679
Dipendenti o in altra posizione subordinata	130	129	102	57	33	1.089
Indipendenti (a)	215	298	232	135	81	1.590
PESCA, PISCICOLTURA E SERVIZI CONNESSI	16	19	21	18	6	276
Dipendenti o in altra posizione subordinata	11	13	10	5	2	191
Indipendenti	5	6	11	13	4	85
ESTRAZIONE DI MINERALI	11	10	6	3	4	100
Dipendenti o in altra posizione subordinata	10	9	4	-	1	86
Indipendenti	1	1	2	3	3	14
ATTIVITÀ MANIFATTURIERE	1.982	1.440	693	185	92	24.057
Dipendenti o in altra posizione subordinata	1.686	1.137	460	70	29	21.638
Indipendenti	296	303	233	115	63	2.419
PRODUZIONE E DISTRIBUZIONE DI ENERGIA ELETTRICA, GAS E ACQUA	123	118	39	4	1	578
Dipendenti o in altra posizione subordinata	122	117	37	3	1	567
Indipendenti	1	1	2	1	-	11
COSTRUZIONI	159	109	55	24	12	2.110
Dipendenti o in altra posizione subordinata	102	53	22	7	3	1.577
Indipendenti	57	56	33	17	9	533
COMMERCIO ALL'INGROSSO E AL DETTAGLIO; RIPARAZIONE DI AUTOVEICOLI, MOTOCICLI E DI BENI PERSONALI E PER LA CASA	1.998	1.701	1.069	516	339	22.783
Dipendenti o in altra posizione subordinata	1.094	704	306	97	39	15.319
Indipendenti	904	997	763	419	300	7.464
ALBERGHI E RISTORANTI	1.107	979	688	254	161	11.626
Dipendenti o in altra posizione subordinata	725	573	373	87	38	8.393
Indipendenti	382	406	315	167	123	3.233
TRASPORTI, MAGAZZINAGGIO E COMUNICAZIONI	481	293	113	31	11	4.898
Dipendenti o in altra posizione subordinata	436	249	79	17	2	4.498
Indipendenti	45	44	34	14	9	400
INTERMEDIAZIONE MONETARIA E FINANZIARIA	320	219	73	17	5	3.573
Dipendenti o in altra posizione subordinata	284	181	51	10	2	3.230
Indipendenti	36	38	22	7	3	343
ATTIVITÀ IMMOBILIARI, NOLEGGIO, INFORMATICA, RICERCA, ALTRE ATTIVITÀ PROFESSIONALI E IMPRENDITORIALI	801	603	385	110	44	11.754
Dipendenti o in altra posizione subordinata	575	424	288	55	16	9.050
Indipendenti	226	179	97	55	28	2.704
PUBBLICA AMMINISTRAZIONE E DIFESA; ASSICURAZIONE SOCIALE OBBLIGATORIA	1.266	690	293	97	28	7.834
Dipendenti o in altra posizione subordinata	1.260	688	291	94	27	7.739
Indipendenti	6	2	2	3	1	95
ISTRUZIONE	2.663	1.994	866	335	103	14.073
Dipendenti o in altra posizione subordinata	2.594	1.936	821	294	80	13.417
Indipendenti	69	58	45	41	23	656
SANITÀ E ALTRI SERVIZI SOCIALI	1.688	1.004	467	144	66	13.553
Dipendenti o in altra posizione subordinata	1.449	870	402	107	42	12.080
Indipendenti	239	134	65	37	24	1.473
ALTRI SERVIZI PUBBLICI, SOCIALI E PERSONALI	652	509	329	123	64	7.786
Dipendenti o in altra posizione subordinata	409	267	159	56	26	5.395
Indipendenti	243	242	170	67	38	2.391
SERVIZI DOMESTICI PRESSO FAMIGLIE E CONVIVENZE	269	279	174	65	24	2.085
Dipendenti o in altra posizione subordinata	223	226	133	38	15	1.714
Indipendenti	46	53	41	27	9	371
ORGANIZZAZIONI ED ORGANISMI EXTRATERRITORIALI	5	2	2	2	1	60
Dipendenti o in altra posizione subordinata	5	2	2	2	1	53
Indipendenti	-	-	-	-	-	7
TOTALE	13.886	10.396	5.607	2.120	1.075	129.825
Dipendenti o in altra posizione subordinata	11.115	7.578	3.540	999	357	106.036
Indipendenti	2.771	2.818	2.067	1.121	718	23.789

(a) comprende Imprenditore, Libero professionista, Lavoratore in proprio, Socio di cooperativa di produzione di beni e/o prestazioni di servizi e Coadiuvante familiare

Tavola 1.12 - Occupati per grado di istruzione, sesso, attività economica e posizione nella professione

ATTIVITÀ ECONOMICA E POSIZIONE NELLA PROFESSIONE	Grado di Istruzione						Totale
	Laurea	Diploma universitario o terziario di tipo non universitario	Diploma di scuola secondaria superiore	Licenza di scuola media inferiore o di avviamento professionale	Licenza di scuola elementare	Nessun titolo di studio	
TOTALE							
Agricoltura	273	44	2.233	5.052	3.682	383	11.667
Dipendente o in altra posizione subordinata	127	23	1.076	2.073	1.087	132	4.518
Imprenditore e Libero professionista	68	3	149	123	49	5	397
Lavoratore in proprio	63	11	772	2.164	2.069	204	5.283
Socio di cooperativa	4	-	79	353	174	23	633
Coadiuvante familiare	11	7	157	339	303	19	836
Industria	4.344	481	39.404	53.076	13.975	708	111.988
Dipendente o in altra posizione subordinata	3.273	356	32.702	42.278	9.520	557	88.686
Imprenditore e Libero professionista	808	39	2.620	2.091	847	21	6.426
Lavoratore in proprio	239	78	3.460	7.612	3.238	110	14.737
Socio di cooperativa	11	6	311	650	215	14	1.207
Coadiuvante familiare	13	2	311	445	155	6	932
Altre attività	27.520	4.610	93.815	69.329	15.925	757	211.956
Dipendente o in altra posizione subordinata	19.527	3.862	74.608	49.188	8.934	464	156.583
Imprenditore e Libero professionista	6.179	390	7.082	2.616	858	29	17.154
Lavoratore in proprio	1.482	237	9.282	13.454	4.838	216	29.509
Socio di cooperativa	225	83	1.579	2.143	494	16	4.540
Coadiuvante familiare	107	38	1.264	1.928	801	32	4.170
Totale	32.137	5.135	135.452	127.457	33.582	1.848	335.611
Dipendente o in altra posizione subordinata	22.927	4.241	108.386	93.539	19.541	1.153	249.787
Imprenditore e Libero professionista	7.055	432	9.851	4.830	1.754	55	23.977
Lavoratore in proprio	1.784	326	13.514	23.230	10.145	530	49.529
Socio di cooperativa	240	89	1.969	3.146	883	53	6.380
Coadiuvante familiare	131	47	1.732	2.712	1.259	57	5.938

Tavola 1.12 segue - Occupati per grado di istruzione, sesso, attività economica e posizione nella professione

ATTIVITÀ ECONOMICA E POSIZIONE NELLA PROFESSIONE	Grado di istruzione						Totale
	Laurea	Diploma universitario o terziario di tipo non universitario	Diploma di scuola secondaria superiore	Licenza di scuola media inferiore o di avviamento professionale	Licenza di scuola elementare	Nessun titolo di studio	
MASCHI							
Agricoltura	203	34	1.634	3.954	2.600	287	8.712
Dipendente o in altra posizione subordinata	92	18	721	1.565	740	102	3.238
Imprenditore e Libero professionista	54	3	120	112	34	3	326
Lavoratore in proprio	49	9	642	1.806	1.599	153	4.258
Socio di cooperativa	3	-	69	338	162	22	594
Coadiuvante familiare	5	4	82	133	65	7	296
Industria	3.164	293	29.436	40.463	11.186	601	85.143
Dipendente o in altra posizione subordinata	2.336	210	23.661	30.812	7.329	470	64.818
Imprenditore e Libero professionista	638	26	2.260	1.802	699	15	5.440
Lavoratore in proprio	176	51	3.055	7.030	2.921	100	13.333
Socio di cooperativa	9	4	260	560	184	14	1.031
Coadiuvante familiare	5	2	200	259	53	2	521
Altre attività	14.655	1.708	46.715	39.816	8.605	432	111.931
Dipendente o in altra posizione subordinata	9.382	1.324	33.644	26.714	4.368	263	75.695
Imprenditore e Libero professionista	4.155	199	5.397	1.852	572	17	12.192
Lavoratore in proprio	992	140	6.309	9.195	3.168	133	19.937
Socio di cooperativa	88	28	857	1.378	327	9	2.687
Coadiuvante familiare	38	17	508	677	170	10	1.420
Totale	18.022	2.035	77.785	84.233	22.391	1.320	205.786
Dipendente o in altra posizione subordinata	11.810	1.552	58.026	59.091	12.437	835	143.751
Imprenditore e Libero professionista	4.847	228	7.777	3.766	1.305	35	17.958
Lavoratore in proprio	1.217	200	10.006	18.031	7.688	386	37.528
Socio di cooperativa	100	32	1.186	2.276	673	45	4.312
Coadiuvante familiare	48	23	790	1.069	288	19	2.237
FEMMINE							
Agricoltura	70	10	599	1.098	1.082	96	2.955
Dipendente o in altra posizione subordinata	35	5	355	508	347	30	1.280
Imprenditore e Libero professionista	14	-	29	11	15	2	71
Lavoratore in proprio	14	2	130	358	470	51	1.025
Socio di cooperativa	1	-	10	15	12	1	39
Coadiuvante familiare	6	3	75	206	238	12	540
Industria	1.180	188	9.968	12.613	2.789	107	26.845
Dipendente o in altra posizione subordinata	937	146	9.041	11.466	2.191	87	23.868
Imprenditore e Libero professionista	170	13	360	289	148	6	986
Lavoratore in proprio	63	27	405	582	317	10	1.404
Socio di cooperativa	2	2	51	90	31	-	176
Coadiuvante familiare	8	-	111	186	102	4	411
Altre attività	12.865	2.902	47.100	29.513	7.320	325	100.025
Dipendente o in altra posizione subordinata	10.145	2.538	40.964	22.474	4.566	201	80.888
Imprenditore e Libero professionista	2.024	191	1.685	764	286	12	4.962
Lavoratore in proprio	490	97	2.973	4.259	1.670	83	9.572
Socio di cooperativa	137	55	722	765	167	7	1.853
Coadiuvante familiare	69	21	756	1.251	631	22	2.750
Totale	14.115	3.100	57.667	43.224	11.191	528	129.825
Dipendente o in altra posizione subordinata	11.117	2.689	50.360	34.448	7.104	318	106.036
Imprenditore e Libero professionista	2.208	204	2.074	1.064	449	20	6.019
Lavoratore in proprio	567	126	3.508	5.199	2.457	144	12.001
Socio di cooperativa	140	57	783	870	210	8	2.068
Coadiuvante familiare	83	24	942	1.643	971	38	3.701

Tavola 1.13 - Occupati per posizione nella professione, sesso e numero di ore lavorate

ORE DI LAVORO EFFETTUATE	Dipendente o in altra posizione subordinata	Indipendente					Totale	Totale
		Imprenditore	Libero professionista	Lavoratore in proprio	Socio di cooperativa	Coadiuvante familiare		
TOTALE								
Nessuna	14.032	765	466	2.519	394	477	4.621	18.653
Meno di 12	4.607	311	462	1.565	208	331	2.877	7.484
Da 12 a 24	24.656	347	927	2.061	569	686	4.590	29.246
Da 25 a 35	21.995	489	1.387	3.800	745	642	7.063	29.058
Da 36 a 40	154.397	3.967	3.848	17.022	2.918	1.670	29.425	183.822
Oltre 40	30.100	6.609	4.399	22.562	1.546	2.132	37.248	67.348
Totale	249.787	12.488	11.489	49.529	6.380	5.938	85.824	335.611
MASCHI								
Nessuna	5.920	490	268	1.612	200	147	2.717	8.637
Meno di 12	1.913	208	254	973	97	65	1.597	3.510
Da 12 a 24	5.002	140	460	1.133	165	100	1.998	7.000
Da 25 a 35	7.137	243	830	2.408	312	139	3.932	11.069
Da 36 a 40	99.954	3.016	2.838	13.341	2.215	791	22.201	122.155
Oltre 40	23.825	5.570	3.641	18.061	1.323	995	29.590	53.415
Totale	143.751	9.667	8.291	37.528	4.312	2.237	62.035	205.786
FEMMINE								
Nessuna	8.112	275	198	907	194	330	1.904	10.016
Meno di 12	2.694	103	208	592	111	266	1.280	3.974
Da 12 a 24	19.654	207	467	928	404	586	2.592	22.246
Da 25 a 35	14.858	246	557	1.392	433	503	3.131	17.989
Da 36 a 40	54.443	951	1.010	3.681	703	879	7.224	61.667
Oltre 40	6.275	1.039	758	4.501	223	1.137	7.658	13.933
Totale	106.036	2.821	3.198	12.001	2.068	3.701	23.789	129.825

Tavola 1.14 - Popolazione residente non appartenente alle forze di lavoro per condizione professionale e non professionale, sesso e classe di età

CLASSI DI ETÀ	Studenti	Casalinghe/i	Ritirati/e dal lavoro	In altra condizione	Totale
TOTALE					
15-19	25.858	102	5	1.485	27.450
20-24	10.781	698	28	2.748	14.255
25-29	4.747	2.628	76	3.139	10.590
30-34	988	6.204	145	2.955	10.292
35-39	226	9.803	247	2.618	12.894
40-44	75	10.242	345	2.008	12.670
45-49	33	11.261	1.468	1.732	14.494
50-54	-	15.413	5.696	2.454	23.563
55-59	-	17.054	16.712	1.941	35.707
60-64	-	17.168	25.833	2.187	45.188
65 e più	-	49.419	88.395	12.647	150.461
Totale	42.708	139.992	138.950	35.914	357.564
MASCHI					
15-19	12.884	6	3	849	13.742
20-24	4.840	3	9	1.724	6.576
25-29	2.167	13	11	1.532	3.723
30-34	472	19	19	1.310	1.820
35-39	87	23	49	1.170	1.329
40-44	28	26	92	992	1.138
45-49	13	24	503	991	1.531
50-54	-	27	3.661	1.617	5.305
55-59	-	45	12.782	1.222	14.049
60-64	-	74	17.862	1.277	19.213
65 e più	-	272	55.657	2.726	58.655
Totale	20.491	532	90.648	15.410	127.081
FEMMINE					
15-19	12.974	96	2	636	13.708
20-24	5.941	695	19	1.024	7.679
25-29	2.580	2.615	65	1.607	6.867
30-34	516	6.185	126	1.645	8.472
35-39	139	9.780	198	1.448	11.565
40-44	47	10.216	253	1.016	11.532
45-49	20	11.237	965	741	12.963
50-54	-	15.386	2.035	837	18.258
55-59	-	17.009	3.930	719	21.658
60-64	-	17.094	7.971	910	25.975
65 e più	-	49.147	32.738	9.921	91.806
Totale	22.217	139.460	48.302	20.504	230.483

Tavola 1.15 - Popolazione residente non appartenente alle forze di lavoro per condizione professionale e non professionale, sesso e stato civile

STATO CIVILE	Studenti	Casalinghe/i	Ritirati/e dal lavoro	In altra condizione	Totale
TOTALE					
Celibbi/nubili	42.163	3.620	13.267	15.914	74.964
Coniugati/e	496	104.213	96.033	10.222	210.964
<i>di cui separati/e di fatto</i>	6	401	544	259	1.210
Separati/e legalmente	24	1.231	1.459	635	3.349
Divorziati/e	23	973	1.733	691	3.420
Vedovi/e	2	29.955	26.458	8.452	64.867
Totale	42.708	139.992	138.950	35.914	357.564
MASCHI					
Celibbi	20.412	74	5.998	8.918	35.402
Coniugati	70	263	74.759	5.368	80.460
<i>di cui separati di fatto</i>	2	3	354	122	481
Separati legalmente	6	14	985	271	1.276
Divorziati	2	10	900	324	1.236
Vedovi	1	171	8.006	529	8.707
Totale	20.491	532	90.648	15.410	127.081
FEMMINE					
Nubili	21.751	3.546	7.269	6.996	39.562
Coniugate	426	103.950	21.274	4.854	130.504
<i>di cui separate di fatto</i>	4	398	190	137	729
Separate legalmente	18	1.217	474	364	2.073
Divorziate	21	963	833	367	2.184
Vedove	1	29.784	18.452	7.923	56.160
Totale	22.217	139.460	48.302	20.504	230.483

Tavola 1.16 - Popolazione residente non appartenente alle forze di lavoro per condizione non professionale, sesso e grado di istruzione

GRADO DI ISTRUZIONE	Studenti	Casalinghe/i	Ritirati/e dal lavoro	In altra condizione	Totale
TOTALE					
LAUREA	676	1.668	5.305	1.563	9.212
<i>di cui con specializzazione e/o dottorato</i>	86	89	706	135	1.016
DIPLOMA UNIVERSITARIO O TERZIARIO DI TIPO NON UNIVERSITARIO	132	418	738	300	1.588
DIPLOMA DI SCUOLA SECONDARIA SUPERIORE	19.027	13.142	15.613	6.224	54.006
Maturità liceali	11.469	2.128	1.641	1.100	16.338
Altri diplomi di maturità (corso 4-5 anni)	6.509	6.697	10.696	3.616	27.518
Diploma scolastico di qualifica	1.049	4.317	3.276	1.508	10.150
LICENZA DI SCUOLA MEDIA INFERIORE O DI AVVIAMENTO PROFESSIONALE	22.342	38.652	28.726	10.006	99.726
LICENZA DI SCUOLA ELEMENTARE	386	69.846	71.428	10.993	152.653
ALFABETI PRIVI DI TITOLO DI STUDIO	145	14.628	15.332	4.900	35.005
ANALFABETI	-	1.638	1.808	1.928	5.374
Totale	42.708	139.992	138.950	35.914	357.564
MASCHI					
LAUREA	269	25	3.126	788	4.208
<i>di cui con specializzazione e/o dottorato</i>	35	2	507	72	616
DIPLOMA UNIVERSITARIO O TERZIARIO DI TIPO NON UNIVERSITARIO	45	4	301	148	498
DIPLOMA DI SCUOLA SECONDARIA SUPERIORE	8.509	49	9.420	3.219	21.197
Maturità liceali	4.812	10	1.170	621	6.613
Altri diplomi di maturità (corso 4-5 anni)	3.163	28	6.295	1.939	11.425
Diploma scolastico di qualifica	534	11	1.955	659	3.159
LICENZA DI SCUOLA MEDIA INFERIORE O DI AVVIAMENTO PROFESSIONALE	11.379	135	20.928	5.121	37.563
LICENZA DI SCUOLA ELEMENTARE	212	247	48.467	4.376	53.302
ALFABETI PRIVI DI TITOLO DI STUDIO	77	61	7.556	1.048	8.742
ANALFABETI	-	11	850	710	1.571
Totale	20.491	532	90.648	15.410	127.081
FEMMINE					
LAUREA	407	1.643	2.179	775	5.004
<i>di cui con specializzazione e/o dottorato</i>	51	87	199	63	400
DIPLOMA UNIVERSITARIO O TERZIARIO DI TIPO NON UNIVERSITARIO	87	414	437	152	1.090
DIPLOMA DI SCUOLA SECONDARIA SUPERIORE	10.518	13.093	6.193	3.005	32.809
Maturità liceali	6.657	2.118	471	479	9.725
Altri diplomi di maturità (corso 4-5 anni)	3.346	6.669	4.401	1.677	16.093
Diploma scolastico di qualifica	515	4.306	1.321	849	6.991
LICENZA DI SCUOLA MEDIA INFERIORE O DI AVVIAMENTO PROFESSIONALE	10.963	38.517	7.798	4.885	62.163
LICENZA DI SCUOLA ELEMENTARE	174	69.599	22.961	6.617	99.351
ALFABETI PRIVI DI TITOLO DI STUDIO	68	14.567	7.776	3.852	26.263
ANALFABETI	-	1.627	958	1.218	3.803
Totale	22.217	139.460	48.302	20.504	230.483

Tavola 1.17 - Popolazione residente che si è recata il mercoledì precedente la data del censimento al luogo abituale di studio per mezzo utilizzato, luogo di destinazione e tempo impiegato

LUOGO DI DESTINAZIONE E TEMPO IMPIEGATO (minuti)	Mezzo utilizzato									Totale
	Treno, tram, metropolitana	Autobus urbano, filobus, corriera, autobus extraurbano	Autobus aziendale	Auto privata come		Motocicletta, ciclomotore, scooter	Bicicletta	Altro mezzo	A piedi	
				conducente	passaggero					
Stesso Comune di dimora abituale	184	9.404	9.407	2.222	23.803	1.721	11.963	3.364	22.897	84.965
Fino a 15	26	2.650	5.751	1.513	22.194	1.455	11.227	363	20.630	65.809
Da 16 a 30	66	3.639	3.174	493	1.421	238	654	1.469	1.963	13.117
Da 31 a 45	44	1.849	382	111	106	20	30	885	194	3.621
Da 46 a 60	37	865	82	53	48	3	29	434	65	1.616
Oltre 60	11	401	18	52	34	5	23	213	45	802
<i>Di cui nel Comune capoluogo</i>	<i>166</i>	<i>6.342</i>	<i>785</i>	<i>716</i>	<i>4.981</i>	<i>568</i>	<i>3.446</i>	<i>3.285</i>	<i>12.027</i>	<i>32.316</i>
<i>Fino a 15</i>	<i>16</i>	<i>1.106</i>	<i>407</i>	<i>317</i>	<i>4.124</i>	<i>403</i>	<i>3.043</i>	<i>331</i>	<i>9.954</i>	<i>19.701</i>
<i>Da 16 a 30</i>	<i>58</i>	<i>2.550</i>	<i>292</i>	<i>302</i>	<i>753</i>	<i>148</i>	<i>344</i>	<i>1.458</i>	<i>1.800</i>	<i>7.705</i>
<i>Da 31 a 45</i>	<i>44</i>	<i>1.608</i>	<i>56</i>	<i>60</i>	<i>63</i>	<i>12</i>	<i>25</i>	<i>880</i>	<i>183</i>	<i>2.931</i>
<i>Da 46 a 60</i>	<i>37</i>	<i>772</i>	<i>27</i>	<i>24</i>	<i>26</i>	<i>3</i>	<i>21</i>	<i>424</i>	<i>57</i>	<i>1.391</i>
<i>Oltre 60</i>	<i>11</i>	<i>306</i>	<i>3</i>	<i>13</i>	<i>15</i>	<i>2</i>	<i>13</i>	<i>192</i>	<i>33</i>	<i>588</i>
Altro Comune della stessa Provincia	2.184	10.481	1.151	2.306	3.204	873	599	356	57	21.211
Fino a 15	32	619	281	789	1.902	518	436	7	50	4.634
Da 16 a 30	300	3.478	462	1.043	998	317	149	24	1	6.772
Da 31 a 45	643	2.870	237	312	214	30	5	31	1	4.343
Da 46 a 60	641	1.950	105	124	64	5	6	82	1	2.978
Oltre 60	568	1.564	66	38	26	3	3	212	4	2.484
<i>Di cui nel Comune capoluogo</i>	<i>1.811</i>	<i>4.246</i>	<i>144</i>	<i>639</i>	<i>657</i>	<i>144</i>	<i>32</i>	<i>307</i>	<i>19</i>	<i>7.999</i>
<i>Fino a 15</i>	<i>3</i>	<i>15</i>	<i>19</i>	<i>67</i>	<i>144</i>	<i>28</i>	<i>16</i>	<i>2</i>	<i>17</i>	<i>311</i>
<i>Da 16 a 30</i>	<i>157</i>	<i>421</i>	<i>36</i>	<i>298</i>	<i>299</i>	<i>86</i>	<i>11</i>	<i>8</i>	<i>1</i>	<i>1.317</i>
<i>Da 31 a 45</i>	<i>525</i>	<i>1.274</i>	<i>41</i>	<i>168</i>	<i>148</i>	<i>24</i>	<i>2</i>	<i>22</i>	<i>1</i>	<i>2.205</i>
<i>Da 46 a 60</i>	<i>591</i>	<i>1.368</i>	<i>24</i>	<i>79</i>	<i>51</i>	<i>5</i>	<i>3</i>	<i>70</i>	<i>-</i>	<i>2.191</i>
<i>Oltre 60</i>	<i>535</i>	<i>1.168</i>	<i>24</i>	<i>27</i>	<i>15</i>	<i>1</i>	<i>-</i>	<i>205</i>	<i>-</i>	<i>1.975</i>
Altra Provincia della stessa Regione	2.840	4.428	169	1.455	926	217	37	15	2	10.089
Fino a 15	4	221	31	179	415	65	18	1	2	936
Da 16 a 30	137	887	54	493	304	117	5	-	-	1.997
Da 31 a 45	438	1.214	40	426	111	26	3	1	-	2.259
Da 46 a 60	793	1.061	23	229	62	5	2	1	-	2.176
Oltre 60	1.468	1.045	21	128	34	4	9	12	-	2.721
<i>Di cui nel Comune capoluogo</i>	<i>2.496</i>	<i>3.143</i>	<i>53</i>	<i>844</i>	<i>274</i>	<i>120</i>	<i>14</i>	<i>14</i>	<i>-</i>	<i>6.958</i>
<i>Fino a 15</i>	<i>-</i>	<i>13</i>	<i>2</i>	<i>33</i>	<i>18</i>	<i>13</i>	<i>-</i>	<i>1</i>	<i>-</i>	<i>80</i>
<i>Da 16 a 30</i>	<i>96</i>	<i>320</i>	<i>12</i>	<i>235</i>	<i>130</i>	<i>81</i>	<i>2</i>	<i>-</i>	<i>-</i>	<i>876</i>
<i>Da 31 a 45</i>	<i>375</i>	<i>921</i>	<i>14</i>	<i>316</i>	<i>73</i>	<i>21</i>	<i>2</i>	<i>1</i>	<i>-</i>	<i>1.723</i>
<i>Da 46 a 60</i>	<i>706</i>	<i>928</i>	<i>15</i>	<i>171</i>	<i>39</i>	<i>4</i>	<i>2</i>	<i>-</i>	<i>-</i>	<i>1.865</i>
<i>Oltre 60</i>	<i>1.319</i>	<i>961</i>	<i>10</i>	<i>89</i>	<i>14</i>	<i>1</i>	<i>8</i>	<i>12</i>	<i>-</i>	<i>2.414</i>
Province di altre Regioni	413	257	54	274	128	14	11	6	-	1.157
Fino a 15	3	8	6	33	66	11	9	-	-	136
Da 16 a 30	9	55	15	87	26	1	2	-	-	195
Da 31 a 45	17	71	16	52	9	1	-	2	-	168
Da 46 a 60	26	61	4	48	11	1	-	-	-	151
Oltre 60	358	62	13	54	16	-	-	4	-	507
<i>Di cui nel Comune capoluogo</i>	<i>381</i>	<i>103</i>	<i>13</i>	<i>150</i>	<i>34</i>	<i>2</i>	<i>-</i>	<i>3</i>	<i>-</i>	<i>686</i>
<i>Fino a 15</i>	<i>-</i>	<i>-</i>	<i>1</i>	<i>1</i>	<i>1</i>	<i>-</i>	<i>-</i>	<i>-</i>	<i>-</i>	<i>3</i>
<i>Da 16 a 30</i>	<i>-</i>	<i>6</i>	<i>2</i>	<i>34</i>	<i>5</i>	<i>-</i>	<i>-</i>	<i>-</i>	<i>-</i>	<i>47</i>
<i>Da 31 a 45</i>	<i>9</i>	<i>30</i>	<i>3</i>	<i>33</i>	<i>6</i>	<i>1</i>	<i>-</i>	<i>-</i>	<i>-</i>	<i>82</i>
<i>Da 46 a 60</i>	<i>24</i>	<i>33</i>	<i>2</i>	<i>37</i>	<i>9</i>	<i>1</i>	<i>-</i>	<i>-</i>	<i>-</i>	<i>106</i>
<i>Oltre 60</i>	<i>348</i>	<i>34</i>	<i>5</i>	<i>45</i>	<i>13</i>	<i>-</i>	<i>-</i>	<i>3</i>	<i>-</i>	<i>448</i>
Esteri	1	-	-	1	-	-	-	-	-	2
Fino a 15	-	-	-	-	-	-	-	-	-	-
Da 16 a 30	-	-	-	-	-	-	-	-	-	-
Da 31 a 45	-	-	-	-	-	-	-	-	-	-
Da 46 a 60	-	-	-	-	-	-	-	-	-	-
Oltre 60	1	-	-	1	-	-	-	-	-	2
TOTALE	5.622	24.570	10.781	6.258	28.061	2.825	12.610	3.741	22.956	117.424
Fino a 15	65	3.498	6.069	2.514	24.577	2.049	11.690	371	20.682	71.515
Da 16 a 30	512	8.059	3.705	2.116	2.749	673	810	1.493	1.964	22.081
Da 31 a 45	1.142	6.004	675	901	440	77	38	919	195	10.391
Da 46 a 60	1.497	3.937	214	454	185	14	37	517	66	6.921
Oltre 60	2.406	3.072	118	273	110	12	35	441	49	6.516
<i>Di cui in un Comune capoluogo</i>	<i>4.854</i>	<i>13.834</i>	<i>995</i>	<i>2.349</i>	<i>5.946</i>	<i>834</i>	<i>3.492</i>	<i>3.609</i>	<i>12.046</i>	<i>47.959</i>
<i>Fino a 15</i>	<i>19</i>	<i>1.134</i>	<i>429</i>	<i>418</i>	<i>4.287</i>	<i>444</i>	<i>3.059</i>	<i>334</i>	<i>9.971</i>	<i>20.095</i>
<i>Da 16 a 30</i>	<i>311</i>	<i>3.297</i>	<i>342</i>	<i>869</i>	<i>1.187</i>	<i>315</i>	<i>357</i>	<i>1.466</i>	<i>1.801</i>	<i>9.945</i>
<i>Da 31 a 45</i>	<i>953</i>	<i>3.833</i>	<i>114</i>	<i>577</i>	<i>290</i>	<i>58</i>	<i>29</i>	<i>903</i>	<i>184</i>	<i>6.941</i>
<i>Da 46 a 60</i>	<i>1.358</i>	<i>3.101</i>	<i>68</i>	<i>311</i>	<i>125</i>	<i>13</i>	<i>26</i>	<i>494</i>	<i>57</i>	<i>5.553</i>
<i>Oltre 60</i>	<i>2.213</i>	<i>2.469</i>	<i>42</i>	<i>174</i>	<i>57</i>	<i>4</i>	<i>21</i>	<i>412</i>	<i>33</i>	<i>5.425</i>

Tavola 1.18 - Occupati che si sono recati il mercoledì precedente la data del censimento al luogo abituale di lavoro per mezzo utilizzato, attività economica, luogo di destinazione e tempo impiegato

LUOGO DI DESTINAZIONE E TEMPO IMPIEGATO (minuti)	Mezzo utilizzato								Totale	
	Treno, tram, metropolitana	Autobus urbano, filobus, corriera, autobus extraurbano	Autobus aziendale	Auto privata come		Motocicletta, ciclomotore, scooter	Bicicletta	Altro mezzo		A piedi
				conducente	passaggero					
AGRICOLTURA										
Stesso Comune di dimora abituale	2	104	27	1.565	162	631	570	294	1.964	5.319
Fino a 15	1	20	19	1.219	103	562	525	94	1.915	4.458
Da 16 a 30	-	27	5	282	44	59	40	81	36	574
Da 31 a 45	-	20	-	31	4	3	4	39	9	110
Da 46 a 60	1	24	1	14	4	3	-	37	1	85
Oltre 60	-	13	2	19	7	4	1	43	3	92
<i>Di cui nel Comune capoluogo</i>	<i>1</i>	<i>81</i>	<i>3</i>	<i>149</i>	<i>13</i>	<i>43</i>	<i>49</i>	<i>101</i>	<i>169</i>	<i>609</i>
<i>Fino a 15</i>	<i>-</i>	<i>10</i>	<i>1</i>	<i>78</i>	<i>5</i>	<i>35</i>	<i>39</i>	<i>9</i>	<i>144</i>	<i>321</i>
<i>Da 16 a 30</i>	<i>-</i>	<i>21</i>	<i>-</i>	<i>55</i>	<i>5</i>	<i>6</i>	<i>7</i>	<i>39</i>	<i>20</i>	<i>153</i>
<i>Da 31 a 45</i>	<i>-</i>	<i>18</i>	<i>-</i>	<i>6</i>	<i>1</i>	<i>-</i>	<i>2</i>	<i>21</i>	<i>3</i>	<i>51</i>
<i>Da 46 a 60</i>	<i>1</i>	<i>21</i>	<i>1</i>	<i>5</i>	<i>1</i>	<i>1</i>	<i>-</i>	<i>20</i>	<i>1</i>	<i>51</i>
<i>Oltre 60</i>	<i>-</i>	<i>11</i>	<i>1</i>	<i>5</i>	<i>1</i>	<i>1</i>	<i>1</i>	<i>12</i>	<i>1</i>	<i>33</i>
Altro Comune della stessa Provincia	14	82	13	760	38	59	30	38	6	1.040
Fino a 15	1	2	2	328	20	32	18	5	6	414
Da 16 a 30	1	9	4	328	13	23	9	10	-	397
Da 31 a 45	5	7	3	63	1	4	-	6	-	89
Da 46 a 60	4	21	1	24	3	-	1	9	-	63
Oltre 60	3	43	3	17	1	-	2	8	-	77
<i>Di cui nel Comune capoluogo</i>	<i>12</i>	<i>70</i>	<i>7</i>	<i>126</i>	<i>9</i>	<i>10</i>	<i>4</i>	<i>29</i>	<i>2</i>	<i>269</i>
<i>Fino a 15</i>	<i>-</i>	<i>-</i>	<i>-</i>	<i>26</i>	<i>3</i>	<i>4</i>	<i>1</i>	<i>2</i>	<i>2</i>	<i>38</i>
<i>Da 16 a 30</i>	<i>1</i>	<i>7</i>	<i>3</i>	<i>58</i>	<i>6</i>	<i>4</i>	<i>1</i>	<i>6</i>	<i>-</i>	<i>86</i>
<i>Da 31 a 45</i>	<i>4</i>	<i>7</i>	<i>1</i>	<i>29</i>	<i>-</i>	<i>2</i>	<i>-</i>	<i>5</i>	<i>-</i>	<i>48</i>
<i>Da 46 a 60</i>	<i>4</i>	<i>17</i>	<i>1</i>	<i>10</i>	<i>-</i>	<i>-</i>	<i>1</i>	<i>8</i>	<i>-</i>	<i>41</i>
<i>Oltre 60</i>	<i>3</i>	<i>39</i>	<i>2</i>	<i>3</i>	<i>-</i>	<i>-</i>	<i>1</i>	<i>8</i>	<i>-</i>	<i>56</i>
Altra Provincia della stessa Regione	3	6	5	368	32	13	8	10	-	445
Fino a 15	-	-	1	108	7	4	4	-	-	124
Da 16 a 30	-	1	-	132	12	6	-	1	-	152
Da 31 a 45	2	2	-	70	6	3	2	-	-	85
Da 46 a 60	-	2	3	33	5	-	-	2	-	45
Oltre 60	1	1	1	25	2	-	2	7	-	39
<i>Di cui nel Comune capoluogo</i>	<i>2</i>	<i>1</i>	<i>3</i>	<i>73</i>	<i>3</i>	<i>2</i>	<i>-</i>	<i>6</i>	<i>-</i>	<i>90</i>
<i>Fino a 15</i>	<i>-</i>	<i>-</i>	<i>-</i>	<i>6</i>	<i>1</i>	<i>1</i>	<i>-</i>	<i>-</i>	<i>-</i>	<i>8</i>
<i>Da 16 a 30</i>	<i>-</i>	<i>-</i>	<i>-</i>	<i>25</i>	<i>1</i>	<i>-</i>	<i>-</i>	<i>-</i>	<i>-</i>	<i>26</i>
<i>Da 31 a 45</i>	<i>2</i>	<i>-</i>	<i>-</i>	<i>19</i>	<i>-</i>	<i>1</i>	<i>-</i>	<i>-</i>	<i>-</i>	<i>22</i>
<i>Da 46 a 60</i>	<i>-</i>	<i>1</i>	<i>2</i>	<i>15</i>	<i>1</i>	<i>-</i>	<i>-</i>	<i>2</i>	<i>-</i>	<i>21</i>
<i>Oltre 60</i>	<i>-</i>	<i>-</i>	<i>1</i>	<i>8</i>	<i>-</i>	<i>-</i>	<i>-</i>	<i>4</i>	<i>-</i>	<i>13</i>
Province di altre Regioni	-	3	-	78	11	1	1	2	-	96
Fino a 15	-	-	-	19	-	1	1	-	-	21
Da 16 a 30	-	-	-	18	1	-	-	-	-	19
Da 31 a 45	-	-	-	16	4	-	-	-	-	20
Da 46 a 60	-	2	-	16	5	-	-	1	-	24
Oltre 60	-	1	-	9	1	-	-	1	-	12
<i>Di cui nel Comune capoluogo</i>	<i>-</i>	<i>3</i>	<i>-</i>	<i>8</i>	<i>2</i>	<i>-</i>	<i>-</i>	<i>2</i>	<i>-</i>	<i>15</i>
<i>Fino a 15</i>	<i>-</i>	<i>-</i>	<i>-</i>	<i>-</i>	<i>-</i>	<i>-</i>	<i>-</i>	<i>-</i>	<i>-</i>	<i>-</i>
<i>Da 16 a 30</i>	<i>-</i>	<i>-</i>	<i>-</i>	<i>2</i>	<i>-</i>	<i>-</i>	<i>-</i>	<i>-</i>	<i>-</i>	<i>2</i>
<i>Da 31 a 45</i>	<i>-</i>	<i>-</i>	<i>-</i>	<i>2</i>	<i>1</i>	<i>-</i>	<i>-</i>	<i>-</i>	<i>-</i>	<i>3</i>
<i>Da 46 a 60</i>	<i>-</i>	<i>2</i>	<i>-</i>	<i>2</i>	<i>1</i>	<i>-</i>	<i>-</i>	<i>1</i>	<i>-</i>	<i>6</i>
<i>Oltre 60</i>	<i>-</i>	<i>1</i>	<i>-</i>	<i>2</i>	<i>-</i>	<i>-</i>	<i>-</i>	<i>1</i>	<i>-</i>	<i>4</i>
Estero	-	-	-	-	-	-	-	-	-	-
Fino a 15	-	-	-	-	-	-	-	-	-	-
Da 16 a 30	-	-	-	-	-	-	-	-	-	-
Da 31 a 45	-	-	-	-	-	-	-	-	-	-
Da 46 a 60	-	-	-	-	-	-	-	-	-	-
Oltre 60	-	-	-	-	-	-	-	-	-	-
TOTALE	19	195	45	2.771	243	704	609	344	1.970	6.900
Fino a 15	2	22	22	1.674	130	599	548	99	1.921	5.017
Da 16 a 30	1	37	9	760	70	88	49	92	36	1.142
Da 31 a 45	7	29	3	180	15	10	6	45	9	304
Da 46 a 60	5	49	5	87	17	3	1	49	1	217
Oltre 60	4	58	6	70	11	4	5	59	3	220
<i>Di cui in un Comune capoluogo</i>	<i>15</i>	<i>155</i>	<i>13</i>	<i>356</i>	<i>27</i>	<i>55</i>	<i>53</i>	<i>138</i>	<i>171</i>	<i>983</i>
<i>Fino a 15</i>	<i>-</i>	<i>10</i>	<i>1</i>	<i>110</i>	<i>9</i>	<i>40</i>	<i>40</i>	<i>11</i>	<i>146</i>	<i>367</i>
<i>Da 16 a 30</i>	<i>1</i>	<i>28</i>	<i>3</i>	<i>140</i>	<i>12</i>	<i>10</i>	<i>8</i>	<i>45</i>	<i>20</i>	<i>267</i>
<i>Da 31 a 45</i>	<i>6</i>	<i>25</i>	<i>1</i>	<i>56</i>	<i>2</i>	<i>3</i>	<i>2</i>	<i>26</i>	<i>3</i>	<i>124</i>
<i>Da 46 a 60</i>	<i>5</i>	<i>41</i>	<i>4</i>	<i>32</i>	<i>3</i>	<i>1</i>	<i>1</i>	<i>31</i>	<i>1</i>	<i>119</i>
<i>Oltre 60</i>	<i>3</i>	<i>51</i>	<i>4</i>	<i>18</i>	<i>1</i>	<i>1</i>	<i>2</i>	<i>25</i>	<i>1</i>	<i>106</i>

Tavola 1.18 segue - Occupati che si sono recati il mercoledì precedente la data del censimento al luogo abituale di lavoro per mezzo utilizzato, attività economica, luogo di destinazione e tempo impiegato

LUOGO DI DESTINAZIONE E TEMPO IMPIEGATO (minuti)	Mezzo utilizzato								Totale	
	Treno, tram, metropolitana	Autobus urbano, filobus, corriera, autobus extraurbano	Autobus aziendale	Auto privata come		Motocicletta, ciclomotore, scooter	Bicicletta	Altro mezzo		A piedi
				conducente	passaggero					
INDUSTRIA										
Stesso Comune di dimora abituale	76	2.608	425	20.763	1.538	3.130	4.349	1.932	4.673	39.494
Fino a 15	6	211	129	14.760	910	2.581	3.921	216	4.070	26.804
Da 16 a 30	24	786	77	4.394	298	460	352	539	410	7.340
Da 31 a 45	19	674	59	899	101	50	30	510	76	2.418
Da 46 a 60	13	572	65	377	127	24	21	386	61	1.646
Oltre 60	14	365	95	333	102	15	25	281	56	1.286
<i>Di cui nel Comune capoluogo</i>	73	2.260	79	4.813	228	749	639	1.554	2.099	12.494
<i>Fino a 15</i>	5	173	14	2.221	89	456	419	93	1.562	5.032
<i>Da 16 a 30</i>	22	705	24	2.118	95	243	182	454	379	4.222
<i>Da 31 a 45</i>	19	614	19	329	21	29	17	460	67	1.575
<i>Da 46 a 60</i>	13	485	17	82	10	13	10	334	52	1.016
<i>Oltre 60</i>	14	283	5	63	13	8	11	213	39	649
Altro Comune della stessa Provincia	616	2.792	315	24.398	1.299	1.921	470	519	40	32.370
Fino a 15	4	54	34	9.965	476	983	318	42	34	11.910
Da 16 a 30	54	393	72	10.897	465	792	109	79	2	12.863
Da 31 a 45	153	649	65	2.505	145	116	23	72	1	3.729
Da 46 a 60	182	857	68	714	115	22	9	126	-	2.093
Oltre 60	223	839	76	317	98	8	11	200	3	1.775
<i>Di cui nel Comune capoluogo</i>	531	2.190	118	5.549	279	451	54	385	9	9.566
<i>Fino a 15</i>	1	16	4	779	15	102	18	6	7	948
<i>Da 16 a 30</i>	44	213	17	2.919	97	278	17	31	1	3.617
<i>Da 31 a 45</i>	128	502	30	1.281	74	60	11	55	1	2.142
<i>Da 46 a 60</i>	159	721	27	411	55	9	5	115	-	1.502
<i>Oltre 60</i>	199	738	40	159	38	2	3	178	-	1.357
Altra Provincia della stessa Regione	162	371	199	12.445	785	508	139	117	18	14.744
Fino a 15	1	12	4	3.352	188	277	97	5	16	3.952
Da 16 a 30	8	81	29	5.248	274	177	23	41	1	5.882
Da 31 a 45	19	82	45	2.226	147	36	-	20	-	2.575
Da 46 a 60	44	87	61	1.086	95	9	3	18	-	1.403
Oltre 60	90	109	60	533	81	9	16	33	1	932
<i>Di cui nel Comune capoluogo</i>	80	158	66	2.534	160	93	7	48	-	3.146
<i>Fino a 15</i>	-	-	1	262	8	37	1	-	-	309
<i>Da 16 a 30</i>	5	27	4	961	38	38	-	11	-	1.084
<i>Da 31 a 45</i>	12	26	16	719	41	12	-	10	-	836
<i>Da 46 a 60</i>	21	41	22	409	36	5	1	12	-	547
<i>Oltre 60</i>	42	64	23	183	37	1	5	15	-	370
Province di altre Regioni	51	105	128	2.545	237	57	9	50	1	3.183
Fino a 15	-	-	4	709	34	40	7	2	-	796
Da 16 a 30	2	8	22	1.020	69	14	2	6	-	1.143
Da 31 a 45	-	24	29	397	38	1	-	6	-	495
Da 46 a 60	8	41	35	180	36	-	-	10	-	310
Oltre 60	41	32	38	239	60	2	-	26	1	439
<i>Di cui nel Comune capoluogo</i>	27	41	48	411	61	5	-	25	-	618
<i>Fino a 15</i>	-	-	1	12	1	1	-	-	-	15
<i>Da 16 a 30</i>	-	3	5	111	9	1	-	2	-	131
<i>Da 31 a 45</i>	-	8	7	103	9	1	-	2	-	130
<i>Da 46 a 60</i>	3	20	12	54	10	-	-	3	-	102
<i>Oltre 60</i>	24	10	23	131	32	2	-	18	-	240
Estero	-	-	-	1	-	-	-	-	-	1
Fino a 15	-	-	-	-	-	-	-	-	-	-
Da 16 a 30	-	-	-	-	-	-	-	-	-	-
Da 31 a 45	-	-	-	-	-	-	-	-	-	-
Da 46 a 60	-	-	-	-	-	-	-	-	-	-
Oltre 60	-	-	-	1	-	-	-	-	-	1
TOTALE	905	5.876	1.067	60.152	3.859	5.616	4.967	2.618	4.732	89.792
Fino a 15	11	277	171	28.786	1.608	3.881	4.343	265	4.120	43.462
Da 16 a 30	88	1.268	200	21.559	1.106	1.443	486	665	413	27.228
Da 31 a 45	191	1.429	198	6.027	431	203	53	608	77	9.217
Da 46 a 60	247	1.557	229	2.357	373	55	33	540	61	5.452
Oltre 60	368	1.345	269	1.423	341	34	52	540	61	4.433
<i>Di cui in un Comune capoluogo</i>	711	4.649	311	13.307	728	1.298	700	2.012	2.108	25.824
<i>Fino a 15</i>	6	189	20	3.274	113	596	438	99	1.569	6.304
<i>Da 16 a 30</i>	71	948	50	6.109	239	560	199	498	380	9.054
<i>Da 31 a 45</i>	159	1.150	72	2.432	145	102	28	527	68	4.683
<i>Da 46 a 60</i>	196	1.267	78	956	111	27	16	464	52	3.167
<i>Oltre 60</i>	279	1.095	91	536	120	13	19	424	39	2.616

Tavola 1.18 segue - Occupati che si sono recati il mercoledì precedente la data del censimento al luogo abituale di lavoro per mezzo utilizzato, attività economica, luogo di destinazione e tempo impiegato

LUOGO DI DESTINAZIONE E TEMPO IMPIEGATO (minuti)	Mezzo utilizzato								Totale	
	Treno, tram, metropolitana	Autobus urbano, filobus, corriera, autobus extraurbano	Autobus aziendale	Auto privata come		Motocicletta, ciclomotore, scooter	Bicicletta	Altro mezzo		A piedi
				conducente	passaggero					
ALTRE ATTIVITÀ										
Stesso Comune di dimora abituale	710	14.453	346	36.734	2.158	4.379	10.616	8.646	20.977	99.019
Fino a 15	41	1.401	101	26.028	1.414	3.410	9.130	705	16.719	58.949
Da 16 a 30	242	4.058	69	8.301	470	764	1.227	3.456	3.354	21.941
Da 31 a 45	235	3.826	57	1.418	146	117	129	2.312	501	8.741
Da 46 a 60	149	3.612	64	577	74	53	78	1.358	242	6.207
Oltre 60	43	1.556	55	410	54	35	52	815	161	3.181
<i>Di cui nel Comune capoluogo</i>	<i>703</i>	<i>13.690</i>	<i>201</i>	<i>14.350</i>	<i>902</i>	<i>2.091</i>	<i>4.357</i>	<i>8.268</i>	<i>13.033</i>	<i>57.595</i>
<i>Fino a 15</i>	<i>38</i>	<i>1.151</i>	<i>31</i>	<i>7.288</i>	<i>411</i>	<i>1.339</i>	<i>3.194</i>	<i>580</i>	<i>8.966</i>	<i>22.998</i>
<i>Da 16 a 30</i>	<i>240</i>	<i>3.874</i>	<i>53</i>	<i>5.623</i>	<i>299</i>	<i>575</i>	<i>960</i>	<i>3.414</i>	<i>3.203</i>	<i>18.241</i>
<i>Da 31 a 45</i>	<i>234</i>	<i>3.731</i>	<i>41</i>	<i>883</i>	<i>106</i>	<i>98</i>	<i>109</i>	<i>2.253</i>	<i>491</i>	<i>7.946</i>
<i>Da 46 a 60</i>	<i>149</i>	<i>3.517</i>	<i>47</i>	<i>362</i>	<i>50</i>	<i>48</i>	<i>56</i>	<i>1.296</i>	<i>229</i>	<i>5.754</i>
<i>Oltre 60</i>	<i>42</i>	<i>1.417</i>	<i>29</i>	<i>194</i>	<i>36</i>	<i>31</i>	<i>38</i>	<i>725</i>	<i>144</i>	<i>2.656</i>
Altro Comune della stessa Provincia	2.512	6.291	144	33.138	1.323	1.472	622	1.266	71	46.839
Fino a 15	11	135	26	11.480	449	683	391	56	52	13.283
Da 16 a 30	292	860	31	14.759	530	639	165	141	8	17.425
Da 31 a 45	613	1.277	29	4.795	188	119	20	166	1	7.208
Da 46 a 60	774	1.716	25	1.547	99	16	24	341	4	4.546
Oltre 60	822	2.303	33	557	57	15	22	562	6	4.377
<i>Di cui nel Comune capoluogo</i>	<i>2.177</i>	<i>5.096</i>	<i>65</i>	<i>10.427</i>	<i>520</i>	<i>683</i>	<i>124</i>	<i>1.083</i>	<i>20</i>	<i>20.195</i>
<i>Fino a 15</i>	<i>4</i>	<i>43</i>	<i>1</i>	<i>1.251</i>	<i>62</i>	<i>163</i>	<i>39</i>	<i>15</i>	<i>11</i>	<i>1.589</i>
<i>Da 16 a 30</i>	<i>237</i>	<i>457</i>	<i>10</i>	<i>4.923</i>	<i>205</i>	<i>404</i>	<i>45</i>	<i>92</i>	<i>4</i>	<i>6.377</i>
<i>Da 31 a 45</i>	<i>548</i>	<i>1.019</i>	<i>13</i>	<i>2.837</i>	<i>125</i>	<i>89</i>	<i>12</i>	<i>151</i>	<i>1</i>	<i>4.795</i>
<i>Da 46 a 60</i>	<i>695</i>	<i>1.505</i>	<i>14</i>	<i>1.053</i>	<i>84</i>	<i>15</i>	<i>21</i>	<i>310</i>	<i>3</i>	<i>3.700</i>
<i>Oltre 60</i>	<i>693</i>	<i>2.072</i>	<i>27</i>	<i>363</i>	<i>44</i>	<i>12</i>	<i>7</i>	<i>515</i>	<i>1</i>	<i>3.734</i>
Altra Provincia della stessa Regione	1.357	1.321	294	13.732	576	367	75	171	5	17.898
Fino a 15	-	25	10	2.347	102	109	39	11	4	2.647
Da 16 a 30	43	150	75	5.407	174	192	12	47	-	6.100
Da 31 a 45	207	331	71	3.383	130	47	-	41	-	4.210
Da 46 a 60	414	378	68	1.825	101	10	3	27	-	2.826
Oltre 60	693	437	70	770	69	9	21	45	1	2.115
<i>Di cui nel Comune capoluogo</i>	<i>1.078</i>	<i>1.085</i>	<i>85</i>	<i>5.935</i>	<i>271</i>	<i>186</i>	<i>19</i>	<i>97</i>	<i>1</i>	<i>8.757</i>
<i>Fino a 15</i>	<i>-</i>	<i>6</i>	<i>2</i>	<i>369</i>	<i>16</i>	<i>32</i>	<i>1</i>	<i>2</i>	<i>1</i>	<i>429</i>
<i>Da 16 a 30</i>	<i>33</i>	<i>92</i>	<i>10</i>	<i>2.135</i>	<i>80</i>	<i>114</i>	<i>1</i>	<i>30</i>	<i>-</i>	<i>2.495</i>
<i>Da 31 a 45</i>	<i>176</i>	<i>276</i>	<i>27</i>	<i>1.951</i>	<i>74</i>	<i>29</i>	<i>-</i>	<i>27</i>	<i>-</i>	<i>2.560</i>
<i>Da 46 a 60</i>	<i>350</i>	<i>328</i>	<i>26</i>	<i>1.076</i>	<i>70</i>	<i>7</i>	<i>-</i>	<i>15</i>	<i>-</i>	<i>1.872</i>
<i>Oltre 60</i>	<i>519</i>	<i>383</i>	<i>20</i>	<i>404</i>	<i>31</i>	<i>4</i>	<i>17</i>	<i>23</i>	<i>-</i>	<i>1.401</i>
Province di altre Regioni	207	43	31	1.820	61	16	23	66	1	2.268
Fino a 15	-	2	2	398	15	10	16	3	1	447
Da 16 a 30	8	7	13	691	17	2	3	7	-	748
Da 31 a 45	8	1	6	287	8	2	-	8	-	320
Da 46 a 60	17	4	4	150	6	1	-	5	-	187
Oltre 60	174	29	6	294	15	1	4	43	-	566
<i>Di cui nel Comune capoluogo</i>	<i>150</i>	<i>24</i>	<i>6</i>	<i>550</i>	<i>11</i>	<i>3</i>	<i>-</i>	<i>39</i>	<i>-</i>	<i>783</i>
<i>Fino a 15</i>	<i>-</i>	<i>-</i>	<i>-</i>	<i>8</i>	<i>-</i>	<i>1</i>	<i>-</i>	<i>-</i>	<i>-</i>	<i>9</i>
<i>Da 16 a 30</i>	<i>-</i>	<i>-</i>	<i>1</i>	<i>165</i>	<i>1</i>	<i>-</i>	<i>-</i>	<i>2</i>	<i>-</i>	<i>169</i>
<i>Da 31 a 45</i>	<i>-</i>	<i>1</i>	<i>2</i>	<i>120</i>	<i>2</i>	<i>1</i>	<i>-</i>	<i>2</i>	<i>-</i>	<i>128</i>
<i>Da 46 a 60</i>	<i>5</i>	<i>3</i>	<i>1</i>	<i>65</i>	<i>2</i>	<i>-</i>	<i>-</i>	<i>3</i>	<i>-</i>	<i>79</i>
<i>Oltre 60</i>	<i>145</i>	<i>20</i>	<i>2</i>	<i>192</i>	<i>6</i>	<i>1</i>	<i>-</i>	<i>32</i>	<i>-</i>	<i>398</i>
Estero	-	-	-	3	-	-	-	1	-	4
Fino a 15	-	-	-	-	-	-	-	-	-	-
Da 16 a 30	-	-	-	-	-	-	-	-	-	-
Da 31 a 45	-	-	-	-	-	-	-	-	-	-
Da 46 a 60	-	-	-	-	-	-	-	-	-	-
Oltre 60	-	-	-	3	-	-	-	1	-	4
TOTALE	4.786	22.108	815	85.427	4.118	6.234	11.336	10.150	21.054	166.028
Fino a 15	52	1.563	139	40.253	1.980	4.212	9.576	775	16.776	75.326
Da 16 a 30	585	5.075	188	29.158	1.191	1.597	1.407	3.651	3.362	46.214
Da 31 a 45	1.063	5.435	163	9.883	472	285	149	2.527	502	20.479
Da 46 a 60	1.354	5.710	161	4.099	280	80	105	1.731	246	13.766
Oltre 60	1.732	4.325	164	2.034	195	60	99	1.466	168	10.243
<i>Di cui in un Comune capoluogo</i>	<i>4.108</i>	<i>19.895</i>	<i>357</i>	<i>31.262</i>	<i>1.704</i>	<i>2.963</i>	<i>4.500</i>	<i>9.487</i>	<i>13.054</i>	<i>87.330</i>
<i>Fino a 15</i>	<i>42</i>	<i>1.200</i>	<i>34</i>	<i>8.916</i>	<i>489</i>	<i>1.535</i>	<i>3.234</i>	<i>597</i>	<i>8.978</i>	<i>25.025</i>
<i>Da 16 a 30</i>	<i>510</i>	<i>4.423</i>	<i>74</i>	<i>12.846</i>	<i>585</i>	<i>1.093</i>	<i>1.006</i>	<i>3.538</i>	<i>3.207</i>	<i>27.282</i>
<i>Da 31 a 45</i>	<i>958</i>	<i>5.027</i>	<i>83</i>	<i>5.791</i>	<i>307</i>	<i>217</i>	<i>121</i>	<i>2.433</i>	<i>492</i>	<i>15.429</i>
<i>Da 46 a 60</i>	<i>1.199</i>	<i>5.353</i>	<i>88</i>	<i>2.556</i>	<i>206</i>	<i>70</i>	<i>77</i>	<i>1.624</i>	<i>232</i>	<i>11.405</i>
<i>Oltre 60</i>	<i>1.399</i>	<i>3.892</i>	<i>78</i>	<i>1.153</i>	<i>117</i>	<i>48</i>	<i>62</i>	<i>1.295</i>	<i>145</i>	<i>8.189</i>

Tavola 1.18 segue - Occupati che si sono recati il mercoledì precedente la data del censimento al luogo abituale di lavoro per mezzo utilizzato, attività economica, luogo di destinazione e tempo impiegato

LUOGO DI DESTINAZIONE E TEMPO IMPIEGATO (minuti)	Mezzo utilizzato								Totale	
	Treno, tram, metropolitana	Autobus urbano, filobus, corriera, autobus extraurbano	Autobus aziendale	Auto privata come		Motocicletta, ciclomotore, scooter	Bicicletta	Altro mezzo		A piedi
				conducente	passaggero					
	TOTALE									
Stesso Comune di dimora abituale	788	17.165	798	59.062	3.858	8.140	15.535	10.872	27.614	143.832
Fino a 15	48	1.632	249	42.007	2.427	6.553	13.576	1.015	22.704	90.211
Da 16 a 30	266	4.871	151	12.977	812	1.283	1.619	4.076	3.800	29.855
Da 31 a 45	254	4.520	116	2.348	251	170	163	2.861	586	11.269
Da 46 a 60	163	4.208	130	968	205	80	99	1.781	304	7.938
Oltre 60	57	1.934	152	762	163	54	78	1.139	220	4.559
<i>Di cui nel Comune capoluogo</i>	<i>777</i>	<i>16.031</i>	<i>283</i>	<i>19.312</i>	<i>1.143</i>	<i>2.883</i>	<i>5.045</i>	<i>9.923</i>	<i>15.301</i>	<i>70.698</i>
<i>Fino a 15</i>	<i>43</i>	<i>1.334</i>	<i>46</i>	<i>9.587</i>	<i>505</i>	<i>1.830</i>	<i>3.652</i>	<i>682</i>	<i>10.672</i>	<i>28.351</i>
<i>Da 16 a 30</i>	<i>262</i>	<i>4.600</i>	<i>77</i>	<i>7.796</i>	<i>399</i>	<i>824</i>	<i>1.149</i>	<i>3.907</i>	<i>3.602</i>	<i>22.616</i>
<i>Da 31 a 45</i>	<i>253</i>	<i>4.363</i>	<i>60</i>	<i>1.218</i>	<i>128</i>	<i>127</i>	<i>128</i>	<i>2.734</i>	<i>561</i>	<i>9.572</i>
<i>Da 46 a 60</i>	<i>163</i>	<i>4.023</i>	<i>65</i>	<i>449</i>	<i>61</i>	<i>62</i>	<i>66</i>	<i>1.650</i>	<i>282</i>	<i>6.821</i>
<i>Oltre 60</i>	<i>56</i>	<i>1.711</i>	<i>35</i>	<i>262</i>	<i>50</i>	<i>40</i>	<i>50</i>	<i>950</i>	<i>184</i>	<i>3.338</i>
Altro Comune della stessa Provincia	3.142	9.165	472	58.296	2.660	3.452	1.122	1.823	117	80.249
Fino a 15	16	191	62	21.773	945	1.698	727	103	92	25.607
Da 16 a 30	347	1.262	107	25.984	1.008	1.454	283	230	10	30.685
Da 31 a 45	771	1.933	97	7.363	334	239	43	244	2	11.026
Da 46 a 60	960	2.594	94	2.285	217	38	34	476	4	6.702
Oltre 60	1.048	3.185	112	891	156	23	35	770	9	6.229
<i>Di cui nel Comune capoluogo</i>	<i>2.720</i>	<i>7.356</i>	<i>190</i>	<i>16.102</i>	<i>808</i>	<i>1.144</i>	<i>182</i>	<i>1.497</i>	<i>31</i>	<i>30.030</i>
<i>Fino a 15</i>	<i>5</i>	<i>59</i>	<i>5</i>	<i>2.056</i>	<i>80</i>	<i>269</i>	<i>58</i>	<i>23</i>	<i>20</i>	<i>2.575</i>
<i>Da 16 a 30</i>	<i>282</i>	<i>677</i>	<i>30</i>	<i>7.900</i>	<i>308</i>	<i>686</i>	<i>63</i>	<i>129</i>	<i>5</i>	<i>10.080</i>
<i>Da 31 a 45</i>	<i>680</i>	<i>1.528</i>	<i>44</i>	<i>4.147</i>	<i>199</i>	<i>151</i>	<i>23</i>	<i>211</i>	<i>2</i>	<i>6.985</i>
<i>Da 46 a 60</i>	<i>858</i>	<i>2.243</i>	<i>42</i>	<i>1.474</i>	<i>139</i>	<i>24</i>	<i>27</i>	<i>433</i>	<i>3</i>	<i>5.243</i>
<i>Oltre 60</i>	<i>895</i>	<i>2.849</i>	<i>69</i>	<i>525</i>	<i>82</i>	<i>14</i>	<i>11</i>	<i>701</i>	<i>1</i>	<i>5.147</i>
Altra Provincia della stessa Regione	1.522	1.698	498	26.545	1.393	888	222	298	23	33.087
Fino a 15	1	37	15	5.807	297	390	140	16	20	6.723
Da 16 a 30	51	232	104	10.787	460	375	35	89	1	12.134
Da 31 a 45	228	415	116	5.679	283	86	2	61	-	6.870
Da 46 a 60	458	467	132	2.944	201	19	6	47	-	4.274
Oltre 60	784	547	131	1.328	152	18	39	85	2	3.086
<i>Di cui nel Comune capoluogo</i>	<i>1.160</i>	<i>1.244</i>	<i>154</i>	<i>8.542</i>	<i>434</i>	<i>281</i>	<i>26</i>	<i>151</i>	<i>1</i>	<i>11.993</i>
<i>Fino a 15</i>	<i>-</i>	<i>6</i>	<i>3</i>	<i>637</i>	<i>25</i>	<i>70</i>	<i>2</i>	<i>2</i>	<i>1</i>	<i>746</i>
<i>Da 16 a 30</i>	<i>38</i>	<i>119</i>	<i>14</i>	<i>3.121</i>	<i>119</i>	<i>152</i>	<i>1</i>	<i>41</i>	<i>-</i>	<i>3.605</i>
<i>Da 31 a 45</i>	<i>190</i>	<i>302</i>	<i>43</i>	<i>2.689</i>	<i>115</i>	<i>42</i>	<i>-</i>	<i>37</i>	<i>-</i>	<i>3.418</i>
<i>Da 46 a 60</i>	<i>371</i>	<i>370</i>	<i>50</i>	<i>1.500</i>	<i>107</i>	<i>12</i>	<i>1</i>	<i>29</i>	<i>-</i>	<i>2.440</i>
<i>Oltre 60</i>	<i>561</i>	<i>447</i>	<i>44</i>	<i>595</i>	<i>68</i>	<i>5</i>	<i>22</i>	<i>42</i>	<i>-</i>	<i>1.784</i>
Province di altre Regioni	258	151	159	4.443	309	74	33	118	2	5.547
Fino a 15	-	2	6	1.126	49	51	24	5	1	1.264
Da 16 a 30	10	15	35	1.729	87	16	5	13	-	1.910
Da 31 a 45	8	25	35	700	50	3	-	14	-	835
Da 46 a 60	25	47	39	346	47	1	-	16	-	521
Oltre 60	215	62	44	542	76	3	4	70	1	1.017
<i>Di cui nel Comune capoluogo</i>	<i>177</i>	<i>68</i>	<i>54</i>	<i>969</i>	<i>74</i>	<i>8</i>	<i>-</i>	<i>66</i>	<i>-</i>	<i>1.416</i>
<i>Fino a 15</i>	<i>-</i>	<i>-</i>	<i>1</i>	<i>20</i>	<i>1</i>	<i>2</i>	<i>-</i>	<i>-</i>	<i>-</i>	<i>24</i>
<i>Da 16 a 30</i>	<i>-</i>	<i>3</i>	<i>6</i>	<i>278</i>	<i>10</i>	<i>1</i>	<i>-</i>	<i>4</i>	<i>-</i>	<i>302</i>
<i>Da 31 a 45</i>	<i>-</i>	<i>9</i>	<i>9</i>	<i>225</i>	<i>12</i>	<i>2</i>	<i>-</i>	<i>4</i>	<i>-</i>	<i>261</i>
<i>Da 46 a 60</i>	<i>8</i>	<i>25</i>	<i>13</i>	<i>121</i>	<i>13</i>	<i>-</i>	<i>-</i>	<i>7</i>	<i>-</i>	<i>187</i>
<i>Oltre 60</i>	<i>169</i>	<i>31</i>	<i>25</i>	<i>325</i>	<i>38</i>	<i>3</i>	<i>-</i>	<i>51</i>	<i>-</i>	<i>642</i>
Estero	-	-	-	4	-	-	-	1	-	5
Fino a 15	-	-	-	-	-	-	-	-	-	-
Da 16 a 30	-	-	-	-	-	-	-	-	-	-
Da 31 a 45	-	-	-	-	-	-	-	-	-	-
Da 46 a 60	-	-	-	-	-	-	-	-	-	-
Oltre 60	-	-	-	4	-	-	-	1	-	5
TOTALE	5.710	28.179	1.927	148.350	8.220	12.554	16.912	13.112	27.756	262.720
Fino a 15	65	1.862	332	70.713	3.718	8.692	14.467	1.139	22.817	123.805
Da 16 a 30	674	6.380	397	51.477	2.367	3.128	1.942	4.408	3.811	74.584
Da 31 a 45	1.261	6.893	364	16.090	918	498	208	3.180	588	30.000
Da 46 a 60	1.606	7.316	395	6.543	670	138	139	2.320	308	19.435
Oltre 60	2.104	5.728	439	3.527	547	98	156	2.065	232	14.896
<i>Di cui in un Comune capoluogo</i>	<i>4.834</i>	<i>24.699</i>	<i>681</i>	<i>44.925</i>	<i>2.459</i>	<i>4.316</i>	<i>5.253</i>	<i>11.637</i>	<i>15.333</i>	<i>114.137</i>
<i>Fino a 15</i>	<i>48</i>	<i>1.399</i>	<i>55</i>	<i>12.300</i>	<i>611</i>	<i>2.171</i>	<i>3.712</i>	<i>707</i>	<i>10.693</i>	<i>31.696</i>
<i>Da 16 a 30</i>	<i>582</i>	<i>5.399</i>	<i>127</i>	<i>19.095</i>	<i>836</i>	<i>1.663</i>	<i>1.213</i>	<i>4.081</i>	<i>3.607</i>	<i>36.603</i>
<i>Da 31 a 45</i>	<i>1.123</i>	<i>6.202</i>	<i>156</i>	<i>8.279</i>	<i>454</i>	<i>322</i>	<i>151</i>	<i>2.986</i>	<i>563</i>	<i>20.236</i>
<i>Da 46 a 60</i>	<i>1.400</i>	<i>6.661</i>	<i>170</i>	<i>3.544</i>	<i>320</i>	<i>98</i>	<i>94</i>	<i>2.119</i>	<i>285</i>	<i>14.691</i>
<i>Oltre 60</i>	<i>1.681</i>	<i>5.038</i>	<i>173</i>	<i>1.707</i>	<i>238</i>	<i>62</i>	<i>83</i>	<i>1.744</i>	<i>185</i>	<i>10.911</i>

Tavola 1.19 - Popolazione residente per utilizzo di uno o più alloggi o convivenze diversi da quello di dimora abituale, durata dell'utilizzo, sesso e classe di età

CLASSI DI ETÀ	Utilizzo di uno o più alloggi o convivenze diversi da quello di dimora abituale					Totale
	Non ha utilizzato	Ha utilizzato				
		Durata dell'utilizzo				
		Fino a 90 giorni	Da 91 a 180 giorni	Da 181 a 270 giorni	Da 271 a 365 giorni	
TOTALE						
Meno di 15	88.439	4.613	1.663	1.399	1.772	9.447
15-24	65.309	4.021	2.778	2.629	2.117	11.545
25-34	106.704	6.880	4.794	4.843	5.973	22.490
35-44	116.718	5.307	2.754	2.464	3.254	13.779
45-54	103.373	4.190	1.498	1.260	1.572	8.520
55-64	99.679	4.732	1.587	981	1.276	8.576
65-74	78.744	4.448	1.197	598	993	7.236
75 e più	61.506	4.295	1.159	676	1.391	7.521
Totale	720.472	38.486	17.430	14.850	18.348	89.114
MASCHI						
Meno di 15	45.363	2.414	893	749	861	4.917
15-24	33.316	2.121	1.496	1.322	1.090	6.029
25-34	54.615	3.446	2.493	2.471	3.039	11.449
35-44	58.052	2.682	1.568	1.396	1.855	7.501
45-54	50.854	2.074	843	757	903	4.577
55-64	48.404	2.243	793	539	678	4.253
65-74	35.310	1.995	558	279	407	3.239
75 e più	21.176	1.495	346	181	352	2.374
Totale	347.090	18.470	8.990	7.694	9.185	44.339
FEMMINE						
Meno di 15	43.076	2.199	770	650	911	4.530
15-24	31.993	1.900	1.282	1.307	1.027	5.516
25-34	52.089	3.434	2.301	2.372	2.934	11.041
35-44	58.666	2.625	1.186	1.068	1.399	6.278
45-54	52.519	2.116	655	503	669	3.943
55-64	51.275	2.489	794	442	598	4.323
65-74	43.434	2.453	639	319	586	3.997
75 e più	40.330	2.800	813	495	1.039	5.147
Totale	373.382	20.016	8.440	7.156	9.163	44.775

Tavola 1.20 - Popolazione residente che ha vissuto per più di 90 giorni in uno o più alloggi o convivenze diversi da quello di dimora abituale, motivo principale dell'utilizzo, sesso, durata dell'utilizzo e classe di età

CLASSI DI ETÀ	Motivo principale dell'utilizzo di uno o più alloggi o convivenze diversi da quello di dimora abituale						Totale
	Lavoro	Studio	Presenza di familiari	Vacanza	Precedente dimora abituale (trasferimento di residenza)	Altro	
TOTALE							
Da 91 a 180 giorni	3.373	1.494	3.507	1.569	4.331	3.156	17.430
Meno di 15	-	42	565	161	668	227	1.663
15-24	513	1.001	364	84	365	451	2.778
25-34	1.273	417	719	130	1.549	706	4.794
35-44	769	25	503	132	855	470	2.754
45-54	458	3	300	178	324	235	1.498
55-64	284	4	361	395	225	318	1.587
65-74	58	2	304	322	168	343	1.197
75 e più	18	-	391	167	177	406	1.159
Da 181 a 270 giorni	2.922	2.047	2.236	627	4.707	2.311	14.850
Meno di 15	-	79	342	89	737	152	1.399
15-24	295	1.270	200	50	454	360	2.629
25-34	1.281	652	537	72	1.663	638	4.843
35-44	678	32	383	82	931	358	2.464
45-54	402	12	204	92	344	206	1.260
55-64	220	-	199	112	244	206	981
65-74	41	1	162	86	149	159	598
75 e più	5	1	209	44	185	232	676
Da 271 a 365 giorni	3.141	939	3.628	944	5.504	4.192	18.348
Meno di 15	-	55	545	81	800	291	1.772
15-24	316	465	321	61	493	461	2.117
25-34	1.556	385	840	59	1.998	1.135	5.973
35-44	749	25	621	91	1.064	704	3.254
45-54	314	3	326	128	416	385	1.572
55-64	156	2	316	210	299	293	1.276
65-74	40	4	246	198	209	296	993
75 e più	10	-	413	116	225	627	1.391
Totale	9.436	4.480	9.371	3.140	14.542	9.659	50.628
Meno di 15	-	176	1.452	331	2.205	670	4.834
15-24	1.124	2.736	885	195	1.312	1.272	7.524
25-34	4.110	1.454	2.096	261	5.210	2.479	15.610
35-44	2.196	82	1.507	305	2.850	1.532	8.472
45-54	1.174	18	830	398	1.084	826	4.330
55-64	660	6	876	717	768	817	3.844
65-74	139	7	712	606	526	798	2.788
75 e più	33	1	1.013	327	587	1.265	3.226

Tavola 1.20 segue - Popolazione residente che ha vissuto per più di 90 giorni in uno o più alloggi o convivenze diversi da quello di dimora abituale, motivo principale dell'utilizzo, sesso, durata dell'utilizzo e classe di età

CLASSI DI ETÀ	Motivo principale dell'utilizzo di uno o più alloggi o convivenze diversi da quello di dimora abituale						Totale
	Lavoro	Studio	Presenza di familiari	Vacanza	Precedente dimora abituale (trasferimento di residenza)	Altro	
MASCHI							
Da 91 a 180 giorni	2.229	658	1.566	742	2.130	1.665	8.990
Meno di 15	-	25	296	90	363	119	893
15-24	336	434	204	39	148	335	1.496
25-34	786	180	348	55	757	367	2.493
35-44	553	13	237	55	460	250	1.568
45-54	304	1	154	76	178	130	843
55-64	197	3	136	186	107	164	793
65-74	40	2	103	165	68	180	558
75 e più	13	-	88	76	49	120	346
Da 181 a 270 giorni	1.921	949	1.038	305	2.244	1.237	7.694
Meno di 15	-	43	185	45	390	86	749
15-24	181	575	99	26	192	249	1.322
25-34	771	311	246	33	776	334	2.471
35-44	460	16	199	39	486	196	1.396
45-54	306	4	105	45	175	122	757
55-64	167	-	81	54	120	117	539
65-74	34	-	74	44	54	73	279
75 e più	2	-	49	19	51	60	181
Da 271 a 365 giorni	1.996	416	1.632	408	2.584	2.149	9.185
Meno di 15	-	30	267	41	380	143	861
15-24	205	202	129	32	204	318	1.090
25-34	946	171	400	22	901	599	3.039
35-44	486	10	328	35	564	432	1.855
45-54	218	1	170	51	239	224	903
55-64	113	-	157	92	151	165	678
65-74	23	2	93	86	81	122	407
75 e più	5	-	88	49	64	146	352
Totale	6.146	2.023	4.236	1.455	6.958	5.051	25.869
Meno di 15	-	98	748	176	1.133	348	2.503
15-24	722	1.211	432	97	544	902	3.908
25-34	2.503	662	994	110	2.434	1.300	8.003
35-44	1.499	39	764	129	1.510	878	4.819
45-54	828	6	429	172	592	476	2.503
55-64	477	3	374	332	378	446	2.010
65-74	97	4	270	295	203	375	1.244
75 e più	20	-	225	144	164	326	879

Tavola 1.20 segue - Popolazione residente che ha vissuto per più di 90 giorni in uno o più alloggi o convivenze diversi da quello di dimora abituale, motivo principale dell'utilizzo, sesso, durata dell'utilizzo e classe di età

CLASSI DI ETÀ	Motivo principale dell'utilizzo di uno o più alloggi o convivenze diversi da quello di dimora abituale						Totale
	Lavoro	Studio	Presenza di familiari	Vacanza	Precedente dimora abituale (trasferimento di residenza)	Altro	
FEMMINE							
Da 91 a 180 giorni	1.144	836	1.941	827	2.201	1.491	8.440
Meno di 15	-	17	269	71	305	108	770
15-24	177	567	160	45	217	116	1.282
25-34	487	237	371	75	792	339	2.301
35-44	216	12	266	77	395	220	1.186
45-54	154	2	146	102	146	105	655
55-64	87	1	225	209	118	154	794
65-74	18	-	201	157	100	163	639
75 e più	5	-	303	91	128	286	813
Da 181 a 270 giorni	1.001	1.098	1.198	322	2.463	1.074	7.156
Meno di 15	-	36	157	44	347	66	650
15-24	114	695	101	24	262	111	1.307
25-34	510	341	291	39	887	304	2.372
35-44	218	16	184	43	445	162	1.068
45-54	96	8	99	47	169	84	503
55-64	53	-	118	58	124	89	442
65-74	7	1	88	42	95	86	319
75 e più	3	1	160	25	134	172	495
Da 271 a 365 giorni	1.145	523	1.996	536	2.920	2.043	9.163
Meno di 15	-	25	278	40	420	148	911
15-24	111	263	192	29	289	143	1.027
25-34	610	214	440	37	1.097	536	2.934
35-44	263	15	293	56	500	272	1.399
45-54	96	2	156	77	177	161	669
55-64	43	2	159	118	148	128	598
65-74	17	2	153	112	128	174	586
75 e più	5	-	325	67	161	481	1.039
Totale	3.290	2.457	5.135	1.685	7.584	4.608	24.759
Meno di 15	-	78	704	155	1.072	322	2.331
15-24	402	1.525	453	98	768	370	3.616
25-34	1.607	792	1.102	151	2.776	1.179	7.607
35-44	697	43	743	176	1.340	654	3.653
45-54	346	12	401	226	492	350	1.827
55-64	183	3	502	385	390	371	1.834
65-74	42	3	442	311	323	423	1.544
75 e più	13	1	788	183	423	939	2.347

Tavola 1.21 - Famiglie per numero di componenti e tipologia della famiglia

TIPI DI FAMIGLIA	Famiglie per numero di componenti							Totale	
	1 persona	2 persone	3 persone	4 persone	5 persone	6 o più persone		Famiglie	Componenti
						Famiglie	Componenti		
Famiglie senza nuclei	72.296	7.111	824	184	65	22	148	80.502	90.199
FAMIGLIE UNIPERSONALI	72.296	-	-	-	-	-	-	72.296	72.296
Non in coabitazione	70.153	-	-	-	-	-	-	70.153	70.153
In coabitazione	2.143	-	-	-	-	-	-	2.143	2.143
ALTRE FAMIGLIE	-	7.111	824	184	65	22	148	8.206	17.903
Famiglie con un solo nucleo	-	81.330	75.392	54.978	11.734	2.204	13.908	225.638	681.326
SENZA ALTRE PERSONE RESIDENTI	-	81.330	68.643	48.278	7.098	1.100	6.974	206.449	604.165
Coppie senza figli	-	63.312	-	-	-	-	75	63.312	126.624
Coppie con figli	-	-	62.992	47.419	6.960	1.062	6.458	118.433	420.185
Madre con figli	-	15.078	4.666	729	116	32	295	20.621	47.852
Padre con figli	-	2.940	985	130	22	6	106	4.083	9.504
CON ALTRE PERSONE RESIDENTI	-	-	6.749	6.700	4.636	1.104	6.934	19.189	77.161
Coppie senza figli	-	-	4.741	357	48	12	-	5.158	15.966
Coppie con figli	-	-	-	5.577	4.379	1.032	6.733	10.988	50.661
Madre con figli	-	-	1.594	625	157	44	202	2.420	8.362
Padre con figli	-	-	414	141	52	16	39	623	2.172
Famiglie con due o più nuclei	-	-	-	1.453	2.214	2.282	14.962	5.949	31.844
TOTALE	72.296	88.441	76.216	56.615	14.013	4.508	29.018	312.089	803.369

Tavola 1.22 - Famiglie per numero di componenti e situazione abitativa della famiglia

SITUAZIONE ABITATIVA DELLA FAMIGLIA	Famiglie per numero di componenti							Totale	
	1 persona	2 persone	3 persone	4 persone	5 persone	6 o più persone		Famiglie	Componenti
						Famiglie	Componenti		
FAMIGLIE CHE OCCUPANO UN'ABITAZIONE	70.670	88.134	76.011	56.475	13.958	4.447	28.526	309.695	799.187
In proprietà	47.167	67.851	60.651	46.072	11.505	3.626	23.173	236.872	629.808
In affitto	16.695	16.104	11.531	7.285	1.880	663	4.338	54.158	126.374
Ad altro titolo	6.808	4.179	3.829	3.118	573	158	1.015	18.665	43.005
FAMIGLIE CHE OCCUPANO UN ALTRO TIPO DI ALLOGGIO	181	40	21	25	27	38	300	332	859
FAMIGLIE COABITANTI	1.363	262	180	114	23	11	74	1.953	3.072
FAMIGLIE SENZA TETTO O SENZA ABITAZIONE	82	5	4	1	5	12	118	109	251
TOTALE	72.296	88.441	76.216	56.615	14.013	4.508	29.018	312.089	803.369

Tavola 1.23 - Nuclei familiari per numero di figli, tipologia di nucleo ed età dei figli

TIPI DI NUCLEO	Numero di figli							Totale
	0	1	2	3	4	5	6 o più	
TOTALE								
Coppie senza figli	73.451	-	-	-	-	-	-	73.451
<i>di cui coppie non coniugate</i>	<i>5.473</i>	-	-	-	-	-	-	<i>5.473</i>
Coppie con figli	-	71.704	53.018	7.852	985	165	92	133.816
<i>di cui coppie non coniugate</i>	-	<i>2.205</i>	<i>887</i>	<i>152</i>	<i>37</i>	<i>8</i>	<i>9</i>	<i>3.298</i>
Tutti i figli di età inferiore a 18 anni	-	32.834	23.762	2.615	284	51	26	59.572
Almeno un figlio di età inferiore a 18 anni e almeno uno di 18 anni e più	-	-	10.619	2.989	474	87	60	14.229
Tutti i figli di 18 anni e più	-	38.870	18.637	2.248	227	27	6	60.015
Madre con figli	-	18.746	5.483	864	143	32	8	25.276
Tutti i figli di età inferiore a 18 anni	-	4.536	1.381	155	21	5	1	6.099
Almeno un figlio di età inferiore a 18 anni e almeno uno di 18 anni e più	-	-	799	219	39	10	1	1.068
Tutti i figli di 18 anni e più	-	14.210	3.303	490	83	17	6	18.109
Padre con figli	-	3.731	1.165	164	27	4	2	5.093
Tutti i figli di età inferiore a 18 anni	-	677	222	21	8	1	1	930
Almeno un figlio di età inferiore a 18 anni e almeno uno di 18 anni e più	-	-	189	42	9	1	-	241
Tutti i figli di 18 anni e più	-	3.054	754	101	10	2	1	3.922
TOTALE	73.451	94.181	59.666	8.880	1.155	201	102	237.636
DI CUI NUCLEI FAMILIARI RICOSTITUITI								
Coppie senza figli	4.542	-	-	-	-	-	-	4.542
<i>di cui coppie non coniugate</i>	<i>2.017</i>	-	-	-	-	-	-	<i>2.017</i>
Coppie con figli	-	3.428	1.869	346	57	8	1	5.709
<i>di cui coppie non coniugate</i>	-	<i>1.375</i>	<i>647</i>	<i>116</i>	<i>22</i>	<i>3</i>	<i>1</i>	<i>2.164</i>
Tutti i figli di età inferiore a 18 anni	-	2.279	1.091	161	20	2	-	3.553
Almeno un figlio di età inferiore a 18 anni e almeno uno di 18 anni e più	-	-	412	151	32	6	1	602
Tutti i figli di 18 anni e più	-	1.149	366	34	5	-	-	1.554
TOTALE	4.542	3.428	1.869	346	57	8	1	10.251

Tavola 1.24 - Coppie per classe di età dei partner, presenza e numero di figli

CLASSI DI ETÀ DELLA MOGLIE O CONVIVENTE	Classi di età del marito o convivente								Totale
	Meno di 25	25-34	35-44	45-54	55-64	65-74	75-84	85 e più	
TOTALE									
Meno di 25	314	1.549	194	24	5	2	-	-	2.088
25-34	172	18.475	12.716	573	91	11	10	4	32.052
35-44	12	1.648	32.817	15.237	738	71	7	3	50.533
45-54	-	41	1.167	28.438	15.815	575	43	8	46.087
55-64	-	-	27	1.262	26.388	13.483	451	38	41.649
65-74	-	-	-	33	1.128	17.014	7.046	161	25.382
75-84	-	-	-	-	30	621	6.330	1.687	8.668
85 e più	-	-	-	-	-	21	102	685	808
Totale	498	21.713	46.921	45.567	44.195	31.798	13.989	2.586	207.267
SENZA FIGLI									
Meno di 25	155	944	85	19	2	1	-	-	1.206
25-34	102	8.843	3.494	191	40	4	10	3	12.687
35-44	8	508	4.055	1.458	178	29	1	2	6.239
45-54	-	19	253	3.553	3.415	205	15	3	7.463
55-64	-	-	12	378	10.834	7.415	273	21	18.933
65-74	-	-	-	20	705	12.280	5.579	130	18.714
75-84	-	-	-	-	27	518	5.463	1.488	7.496
85 e più	-	-	-	-	-	15	90	608	713
Totale	265	10.314	7.899	5.619	15.201	20.467	11.431	2.255	73.451
CON FIGLI									
Meno di 25	159	605	109	5	3	1	-	-	882
25-34	70	9.632	9.222	382	51	7	-	1	19.365
35-44	4	1.140	28.762	13.779	560	42	6	1	44.294
45-54	-	22	914	24.885	12.400	370	28	5	38.624
55-64	-	-	15	884	15.554	6.068	178	17	22.716
65-74	-	-	-	13	423	4.734	1.467	31	6.668
75-84	-	-	-	-	3	103	867	199	1.172
85 e più	-	-	-	-	-	6	12	77	95
Totale	233	11.399	39.022	39.948	28.994	11.331	2.558	331	133.816
DI CUI CON UN FIGLIO									
Meno di 25	145	513	91	5	3	1	-	-	758
25-34	57	7.037	5.302	219	34	6	-	-	12.655
35-44	2	746	12.373	5.231	270	22	4	-	18.648
45-54	-	14	450	10.893	6.403	229	20	3	18.012
55-64	-	-	9	520	10.205	4.333	123	11	15.201
65-74	-	-	-	7	308	3.790	1.198	26	5.329
75-84	-	-	-	-	1	84	760	178	1.023
85 e più	-	-	-	-	-	6	8	64	78
Totale	204	8.310	18.225	16.875	17.224	8.471	2.113	282	71.704
DI CUI CON 2 FIGLI									
Meno di 25	12	84	15	-	-	-	-	-	111
25-34	11	2.362	3.499	129	15	-	-	1	6.017
35-44	2	345	14.269	7.149	229	16	1	1	22.012
45-54	-	7	406	11.854	4.958	115	6	1	17.347
55-64	-	-	6	318	4.475	1.409	40	5	6.253
65-74	-	-	-	6	100	794	226	4	1.130
75-84	-	-	-	-	2	18	94	19	133
85 e più	-	-	-	-	-	-	2	13	15
Totale	25	2.798	18.195	19.456	9.779	2.352	369	44	53.018

Tavola 1.24 segue - Coppie per classe di età dei partner, presenza e numero di figli

CLASSI DI ETÀ DELLA MOGLIE O CONVIVENTE	Classi di età del marito o convivente								Totale
	Meno di 25	25-34	35-44	45-54	55-64	65-74	75-84	85 e più	
DI CUI CON 3 O PIÙ FIGLI									
Meno di 25	2	8	3	-	-	-	-	-	13
25-34	2	233	421	34	2	1	-	-	693
35-44	-	49	2.120	1.399	61	4	1	-	3.634
45-54	-	1	58	2.138	1.039	26	2	1	3.265
55-64	-	-	-	46	874	326	15	1	1.262
65-74	-	-	-	-	15	150	43	1	209
75-84	-	-	-	-	-	1	13	2	16
85 e più	-	-	-	-	-	-	2	-	2
Totale	4	291	2.602	3.617	1.991	508	76	5	9.094
DI CUI CON ALMENO UN FIGLIO MINORENNE									
Meno di 25	159	605	109	5	3	1	-	-	882
25-34	70	9.632	9.210	375	49	7	-	1	19.344
35-44	3	1.127	27.630	10.835	418	33	2	-	40.048
45-54	-	16	730	9.966	2.039	65	7	-	12.823
55-64	-	-	7	124	489	74	1	-	695
65-74	-	-	-	5	2	1	1	-	9
75-84	-	-	-	-	-	-	-	-	-
85 e più	-	-	-	-	-	-	-	-	-
Totale	232	11.380	37.686	21.310	3.000	181	11	1	73.801

Tavola 1.25 - Popolazione residente in convivenza per tipologia della convivenza, sesso e classe di età

CLASSI DI ETÀ	Tipi di convivenza									Totale
	Istituti di istruzione	Istituti assistenziali			Istituti di cura	Istituti penitenziari	Convivenze ecclesiastiche	Alberghi, pensioni, locande e simili	Altre convivenze	
		Totale	Di cui							
			Ospizi, case di riposo per adulti inabili e anziani	Centri accoglienza immigrati						
TOTALE										
Meno di 25	-	62	2	7	1	20	8	16	455	562
25-34	7	48	-	1	2	115	58	14	475	719
35-44	13	99	5	4	1	47	77	21	89	347
45-54	15	87	24	3	-	17	99	10	19	247
55-64	42	212	145	2	12	8	250	9	9	542
65-74	51	444	406	-	18	1	306	7	7	834
75-84	33	950	946	-	4	1	288	6	-	1.282
85 e più	9	1.534	1.529	-	3	-	138	-	-	1.684
Totale	170	3.436	3.057	17	41	209	1.224	83	1.054	6.217
MASCHI										
Meno di 25	-	36	1	3	1	9	5	9	440	500
25-34	1	31	-	-	1	80	35	10	444	602
35-44	1	76	5	2	-	20	45	16	74	232
45-54	4	63	14	2	-	8	47	4	16	142
55-64	2	110	64	1	1	4	70	5	4	196
65-74	6	192	166	-	2	-	74	2	1	277
75-84	3	231	228	-	1	-	46	2	-	283
85 e più	2	201	200	-	1	-	16	-	-	220
Totale	19	940	678	8	7	121	338	48	979	2.452
FEMMINE										
Meno di 25	-	26	1	4	-	11	3	7	15	62
25-34	6	17	-	1	1	35	23	4	31	117
35-44	12	23	-	2	1	27	32	5	15	115
45-54	11	24	10	1	-	9	52	6	3	105
55-64	40	102	81	1	11	4	180	4	5	346
65-74	45	252	240	-	16	1	232	5	6	557
75-84	30	719	718	-	3	1	242	4	-	999
85 e più	7	1.333	1.329	-	2	-	122	-	-	1.464
Totale	151	2.496	2.379	9	34	88	886	35	75	3.765

Tavola 1.26 - Popolazione residente in convivenza per tipologia della convivenza, sesso e motivo principale di permanenza in convivenza

MOTIVI PRINCIPALI DI PERMANENZA IN CONVIVENZA	Tipi di convivenza				
	Istituti di istruzione	Istituti assistenziali			Istituti di cura
		Totale	Di cui		
			Ospizi, case di riposo per adulti inabili e anziani	Centri accoglienza immigrati	
TOTALE					
Responsabile o dirigente della convivenza	26	15	9	1	2
Addetto/a all'assistenza sanitaria	1	19	14	-	4
Addetto/a all'assistenza sociale o psicologica	1	3	1	-	-
Addetto/a ai servizi amministrativi o ordinari	-	3	2	-	-
Addetto/a ai servizi di manutenzione e di pulizia	1	6	4	-	-
Religioso/a	135	111	94	1	33
Detenuto/a con condanna definitiva	-	-	-	-	-
Assistito/a in un centro di accoglienza per immigrati	-	15	-	15	-
Ricoverato/a lungodegente in un istituto di cura	-	98	81	-	-
Assistito/a in istituto per anziani	-	2.847	2.847	-	1
Assistito/a in istituto per minori	-	24	-	-	-
Assistito/a in un centro di accoglienza	-	181	-	-	-
Altro	6	114	5	-	1
Totale	170	3.436	3.057	17	41

MOTIVI PRINCIPALI DI PERMANENZA IN CONVIVENZA	Tipi di convivenza				
	Istituti penitenziari	Convivenze ecclesiastiche	Alberghi, pensioni, locande e simili	Altre convivenze	Totale
TOTALE					
Responsabile o dirigente della convivenza	-	100	25	9	177
Addetto/a all'assistenza sanitaria	-	-	-	34	58
Addetto/a all'assistenza sociale o psicologica	1	4	-	1	10
Addetto/a ai servizi amministrativi o ordinari	1	2	10	5	21
Addetto/a ai servizi di manutenzione e di pulizia	-	3	6	8	24
Religioso/a	2	1.094	-	2	1.377
Detenuto/a con condanna definitiva	108	-	-	-	108
Assistito/a in un centro di accoglienza per immigrati	-	-	-	-	15
Ricoverato/a lungodegente in un istituto di cura	-	-	-	-	98
Assistito/a in istituto per anziani	-	9	-	-	2.857
Assistito/a in istituto per minori	-	-	-	-	24
Assistito/a in un centro di accoglienza	-	-	-	16	197
Altro	97	12	42	979	1.251
Totale	209	1.224	83	1.054	6.217

Tavola 1.26 segue - Popolazione residente in convivenza per tipologia della convivenza, sesso e motivo principale di permanenza in convivenza

MOTIVI PRINCIPALI DI PERMANENZA IN CONVIVENZA	Tipi di convivenza				Istituti di cura
	Istituti di istruzione	Istituti assistenziali			
		Totale	Di cui		
			Ospizi, case di riposo per adulti inabili e anziani	Centri accoglienza immigrati	
MASCHI					
Responsabile o dirigente della convivenza	5	4	-	1	1
Addetto all'assistenza sanitaria	-	2	2	-	1
Addetto all'assistenza sociale o psicologica	-	-	-	-	-
Addetto ai servizi amministrativi o ordinari	-	-	-	-	-
Addetto ai servizi di manutenzione e di pulizia	1	1	-	-	-
Religioso	11	11	9	-	4
Detenuto con condanna definitiva	-	-	-	-	-
Assistito in un centro di accoglienza per immigrati	-	7	-	7	-
Ricoverato lungodegente in un istituto di cura	-	55	46	-	-
Assistito in istituto per anziani	-	616	616	-	-
Assistito in istituto per minori	-	13	-	-	-
Assistito in altro centro di accoglienza	-	135	-	-	-
Altro	2	96	5	-	1
Totale	19	940	678	8	7

MOTIVI PRINCIPALI DI PERMANENZA IN CONVIVENZA	Tipi di convivenza				Totale
	Istituti penitenziari	Convivenze ecclesiastiche	Alberghi, pensioni, locande e simili	Altre convivenze	
MASCHI					
Responsabile o dirigente della convivenza	-	43	17	8	78
Addetto all'assistenza sanitaria	-	-	-	10	13
Addetto all'assistenza sociale o psicologica	1	-	-	-	1
Addetto ai servizi amministrativi o ordinari	1	-	8	4	13
Addetto ai servizi di manutenzione e di pulizia	-	2	2	4	10
Religioso	2	288	-	-	316
Detenuto con condanna definitiva	42	-	-	-	42
Assistito in un centro di accoglienza per immigrati	-	-	-	-	7
Ricoverato lungodegente in un istituto di cura	-	-	-	-	55
Assistito in istituto per anziani	-	-	-	-	616
Assistito in istituto per minori	-	-	-	-	13
Assistito in altro centro di accoglienza	-	-	-	-	135
Altro	75	5	21	953	1.153
Totale	121	338	48	979	2.452

Tavola 1.26 segue - Popolazione residente in convivenza per tipologia della convivenza, sesso e motivo principale di permanenza in convivenza

MOTIVI PRINCIPALI DI PERMANENZA IN CONVIVENZA	Tipi di convivenza				
	Istituti assistenziali				
	Istituti di istruzione	Di cui			Istituti di cura
		Totale	Ospizi, case di riposo per adulti inabili e anziani	Centri accoglienza immigrati	
FEMMINE					
Responsabile o dirigente della convivenza	21	11	9	-	1
Addetta all'assistenza sanitaria	1	17	12	-	3
Addetta all'assistenza sociale o psicologica	1	3	1	-	-
Addetta ai servizi amministrativi o ordinari	-	3	2	-	-
Addetta ai servizi di manutenzione e di pulizia	-	5	4	-	-
Religiosa	124	100	85	1	29
Detenuta con condanna definitiva	-	-	-	-	-
Assistita in un centro di accoglienza per immigrati	-	8	-	8	-
Ricoverata lungodegente in un istituto di cura	-	43	35	-	-
Assistita in istituto per anziani	-	2.231	2.231	-	1
Assistita in istituto per minori	-	11	-	-	-
Assistita in un centro di accoglienza	-	46	-	-	-
Altro	4	18	-	-	-
Totale	151	2.496	2.379	9	34

MOTIVI PRINCIPALI DI PERMANENZA IN CONVIVENZA	Tipi di convivenza				
	Istituti penitenziari	Convivenze ecclesiastiche	Alberghi, pensioni, locande e simili	Altre convivenze	Totale
FEMMINE					
Responsabile o dirigente della convivenza	-	57	8	1	99
Addetta all'assistenza sanitaria	-	-	-	24	45
Addetta all'assistenza sociale o psicologica	-	4	-	1	9
Addetta ai servizi amministrativi o ordinari	-	2	2	1	8
Addetta ai servizi di manutenzione e di pulizia	-	1	4	4	14
Religiosa	-	806	-	2	1.061
Detenuta con condanna definitiva	66	-	-	-	66
Assistita in un centro di accoglienza per immigrati	-	-	-	-	8
Ricoverata lungodegente in un istituto di cura	-	-	-	-	43
Assistita in istituto per anziani	-	9	-	-	2.241
Assistita in istituto per minori	-	-	-	-	11
Assistita in un centro di accoglienza	-	-	-	16	62
Altro	22	7	21	26	98
Totale	88	886	35	75	3.765

Tavola 1.27 - Componenti presenti in convivenza per tipologia della convivenza, sesso e motivo principale della permanenza/presenza in convivenza

MOTIVI PRINCIPALI DI PERMANENZA IN CONVIVENZA	Tipi di convivenza				Istituti di cura
	Istituti di istruzione	Istituti assistenziali			
		Totale	Di cui		
			Ospizi, case di riposo per adulti inabili e anziani	Centri accoglienza immigrati	
TOTALE					
Responsabile o Dirigente della convivenza	24	15	9	1	2
Addetto/a ai servizi di assistenza (sanitaria, sociale, ecc.)	2	81	47	-	106
Addetto/a ad altri servizi	1	18	7	5	1
Religioso/a	136	113	96	1	34
Detenuto/a	-	1	-	-	-
Assistito/a in un centro di accoglienza per immigrati	-	69	-	69	-
Ricoverato/a lungodegente in un istituto di cura	-	174	115	-	2.779
Assistito/a in istituto per anziani	-	3.237	3.237	-	1
Assistito/a in istituto per minori	-	87	-	5	-
Collegiale	369	-	-	-	-
Passeggero/a di nave e componente l'equipaggio	-	-	-	-	-
Ospite di albergo	-	6	4	-	-
Altro	8	523	5	3	-
Totale	540	4.324	3.520	84	2.923

MOTIVI PRINCIPALI DI PERMANENZA IN CONVIVENZA	Tipi di convivenza				Totale
	Istituti penitenziari	Convivenze ecclesiastiche	Alberghi, pensioni, locande e simili	Altre convivenze	
TOTALE					
Responsabile o Dirigente della convivenza	-	97	24	7	169
Addetto/a ai servizi di assistenza (sanitaria, sociale, ecc.)	3	4	-	28	224
Addetto/a ad altri servizi	1	8	137	140	306
Religioso/a	2	1.073	2	2	1.362
Detenuto/a	189	-	-	-	190
Assistito/a in un centro di accoglienza per immigrati	-	4	-	-	73
Ricoverato/a lungodegente in un istituto di cura	-	-	-	-	2.953
Assistito/a in istituto per anziani	-	9	-	-	3.247
Assistito/a in istituto per minori	-	-	-	-	87
Collegiale	-	89	-	183	641
Passeggero/a di nave e componente l'equipaggio	-	-	-	-	3.692
Ospite di albergo	-	35	16.630	84	16.755
Altro	91	12	126	2.072	2.832
Totale	286	1.331	16.919	2.516	32.531

Tavola 1.27 segue - Componenti presenti in convivenza per tipologia della convivenza, sesso e motivo principale della permanenza/presenza in convivenza

MOTIVI PRINCIPALI DI PERMANENZA IN CONVIVENZA	Tipi di convivenza				Istituti di cura
	Istituti di istruzione	Istituti assistenziali			
		Totale	Di cui		
			Ospizi, case di riposo per adulti inabili e anziani	Centri accoglienza immigrati	
MASCHI					
Responsabile o Dirigente della convivenza	5	4	-	1	1
Addetto ai servizi di assistenza (sanitaria, sociale, ecc.)	-	20	9	-	31
Addetto ad altri servizi	1	7	-	5	1
Religioso	12	10	8	-	5
Detenuto	-	1	-	-	-
Assistito in un centro di accoglienza per immigrati	-	49	-	49	-
Ricoverato lungodegente in un istituto di cura	-	74	53	-	1.295
Assistito in istituto per anziani	-	695	695	-	-
Assistito in istituto per minori	-	43	-	2	-
Collegiale	165	-	-	-	-
Passeggero di nave e componente l'equipaggio	-	-	-	-	-
Ospite di albergo	-	6	4	-	-
Altro	2	395	5	1	-
Totale	185	1.304	774	58	1.333

MOTIVI PRINCIPALI DI PERMANENZA IN CONVIVENZA	Tipi di convivenza				Totale
	Istituti penitenziari	Convivenze ecclesiastiche	Alberghi, pensioni, locande e simili	Altre convivenze	
MASCHI					
Responsabile o Dirigente della convivenza	-	40	16	6	72
Addetto ai servizi di assistenza (sanitaria, sociale, ecc.)	2	-	-	6	59
Addetto ad altri servizi	1	3	79	103	195
Religioso	2	293	-	-	322
Detenuto	99	-	-	-	100
Assistito in un centro di accoglienza per immigrati	-	4	-	-	53
Ricoverato lungodegente in un istituto di cura	-	-	-	-	1.369
Assistito in istituto per anziani	-	-	-	-	695
Assistito in istituto per minori	-	-	-	-	43
Collegiale	-	55	-	45	265
Passeggero di nave e componente l'equipaggio	-	-	-	-	2.438
Ospite di albergo	-	-	8.349	48	8.403
Altro	70	4	72	1.985	2.528
Totale	174	399	8.516	2.193	16.542

Tavola 1.27 segue - Componenti presenti in convivenza per tipologia della convivenza, sesso e motivo principale della permanenza/presenza in convivenza

MOTIVI PRINCIPALI DI PERMANENZA IN CONVIVENZA	Tipi di convivenza				
	Istituti assistenziali				
	Istituti di istruzione	Di cui			Istituti di cura
		Totale	Ospizi, case di riposo per adulti inabili e anziani	Centri accoglienza immigrati	
FEMMINE					
Responsabile o Dirigente della convivenza	19	11	9	-	1
Addetta ai servizi di assistenza (sanitaria, sociale, ecc.)	2	61	38	-	75
Addetta ad altri servizi	-	11	7	-	-
Religiosa	124	103	88	1	29
Detenuta	-	-	-	-	-
Assistita in un centro di accoglienza per immigrati	-	20	-	20	-
Ricoverata lungodegente in un istituto di cura	-	100	62	-	1.484
Assistita in istituto per anziani	-	2.542	2.542	-	1
Assistita in istituto per minori	-	44	-	3	-
Collegiale	204	-	-	-	-
Passeggera di nave e componente l'equipaggio	-	-	-	-	-
Ospite di albergo	-	-	-	-	-
Altro	6	128	-	2	-
Totale	355	3.020	2.746	26	1.590

MOTIVI PRINCIPALI DI PERMANENZA IN CONVIVENZA	Tipi di convivenza				
	Istituti penitenziari	Convivenze ecclesiastiche	Alberghi, pensioni, locande e simili	Altre convivenze	Totale
FEMMINE					
Responsabile o Dirigente della convivenza	-	57	8	1	97
Addetta ai servizi di assistenza (sanitaria, sociale, ecc.)	1	4	-	22	165
Addetta ad altri servizi	-	5	58	37	111
Religiosa	-	780	2	2	1.040
Detenuta	90	-	-	-	90
Assistita in un centro di accoglienza per immigrati	-	-	-	-	20
Ricoverata lungodegente in un istituto di cura	-	-	-	-	1.584
Assistita in istituto per anziani	-	9	-	-	2.552
Assistita in istituto per minori	-	-	-	-	44
Collegiale	-	34	-	138	376
Passeggera di nave e componente l'equipaggio	-	-	-	-	1.254
Ospite di albergo	-	35	8.281	36	8.352
Altro	21	8	54	87	304
Totale	112	932	8.403	323	15.989

Tavola 1.28 - Convivenze per numero di componenti presenti in convivenza, sesso e tipologia della convivenza

TIPI DI CONVIVENZA	Da 1 a 15			Da 16 a 25			Da 26 a 50			Da 51 a 75		
	Convi- venze	Componenti		Convi- venze	Componenti		Convi- venze	Componenti		Convi- venze	Componenti	
		MF	M		MF	M		MF	M		MF	M
Istituti di istruzione	29	130	15	2	41	18	10	369	152	-	-	-
Istituti assistenziali	75	470	228	13	267	155	12	431	126	9	574	219
<i>di cui: Ospizi, case di riposo per adulti inabili ed anziani</i>	21	138	47	4	82	8	7	274	43	7	444	100
<i>Centri di accoglienza per immigrati</i>	4	25	15	-	-	-	2	59	43	-	-	-
Istituti di cura	-	-	-	2	44	20	-	-	-	3	208	90
Istituti penitenziari	-	-	-	-	-	-	-	-	-	1	51	50
Convivenze ecclesiastiche	150	698	233	9	155	56	11	371	100	2	107	10
Alberghi, pensioni, locande e simili	175	1.310	744	64	1.302	700	103	3.626	1.849	37	2.203	1.168
Navi mercantili	8	56	56	4	84	83	3	85	83	-	-	-
Altre convivenze	73	369	342	14	300	224	9	300	234	8	486	367
Totale	510	3.033	1.618	108	2.193	1.256	148	5.182	2.544	60	3.629	1.904

TIPI DI CONVIVENZA	Da 76 a 100			Oltre 100			TOTALE		
	Convi- venze	Componenti		Convi- venze	Componenti		Convi- venze	Componenti	
		MF	M		MF	M		MF	M
Istituti di istruzione	-	-	-	-	-	-	41	540	185
Istituti assistenziali	4	343	87	12	2.239	489	125	4.324	1.304
<i>di cui: Ospizi, case di riposo per adulti inabili ed anziani</i>	4	343	87	12	2.239	489	55	3.520	774
<i>Centri di accoglienza per immigrati</i>	-	-	-	-	-	-	6	84	58
Istituti di cura	2	171	87	10	2.500	1.136	17	2.923	1.333
Istituti penitenziari	-	-	-	2	235	124	3	286	174
Convivenze ecclesiastiche	-	-	-	-	-	-	172	1.331	399
Alberghi, pensioni, locande e simili	15	1.318	639	44	7.160	3.416	438	16.919	8.516
Navi mercantili	-	-	-	2	3.467	2.216	17	3.692	2.438
Altre convivenze	1	85	85	5	976	941	110	2.516	2.193
Totale	22	1.917	898	75	16.577	8.322	923	32.531	16.542

Tavola 1.29 - Popolazione straniera residente per classe di età, sesso e area geografica di cittadinanza

AREE GEOGRAFICHE DI CITTADINANZA	Classi di età								
	Meno di 5	5-9	10-14	15-19	20-24	25-29	30-34	35-39	40-44
TOTALE									
EUROPA	493	468	419	389	641	1.078	1.251	1.053	752
Unione europea 15	19	31	26	21	74	149	244	268	248
Paesi di nuova adesione all'Unione europea	11	8	17	9	38	115	94	57	36
Europa centro-orientale	463	426	375	358	525	807	892	702	460
Altri paesi europei	-	3	1	1	4	7	21	26	8
AFRICA	260	150	99	101	177	359	551	454	248
Africa settentrionale	188	119	77	82	127	196	308	281	147
Africa occidentale	67	26	12	13	40	141	217	144	81
Africa orientale	1	2	4	3	8	14	17	17	15
Africa centro-meridionale	4	3	6	3	2	8	9	12	5
ASIA	248	151	128	110	249	419	410	421	249
Asia occidentale	24	8	11	8	30	43	36	63	43
Asia centro-meridionale	116	49	32	43	137	207	170	135	82
Asia orientale	108	94	85	59	82	169	204	223	124
AMERICA	16	39	51	52	130	208	257	213	162
America settentrionale	6	2	2	4	8	9	36	37	37
America centro-meridionale	10	37	49	48	122	199	221	176	125
OCEANIA	-	-	-	-	1	4	8	12	11
APOLIDI	1	-	-	-	1	1	-	-	2
TOTALE	1.018	808	697	652	1.199	2.069	2.477	2.153	1.424

AREE GEOGRAFICHE DI CITTADINANZA	Classi di età							Totale	Di cui minorenni
	45-49	50-54	55-59	60-64	65-69	70-74	75 e più		
TOTALE									
EUROPA	456	392	281	233	145	103	148	8.302	1.598
Unione europea 15	154	160	139	144	91	56	73	1.897	85
Paesi di nuova adesione all'Unione europea	26	29	20	5	3	5	13	486	42
Europa centro-orientale	262	194	112	74	47	34	52	5.783	1.467
Altri paesi europei	14	9	10	10	4	8	10	136	4
AFRICA	139	61	24	22	11	13	13	2.682	558
Africa settentrionale	91	38	15	14	9	11	7	1.710	425
Africa occidentale	31	11	1	3	-	1	6	794	110
Africa orientale	11	9	5	4	1	1	-	112	9
Africa centro-meridionale	6	3	3	1	1	-	-	66	14
ASIA	125	64	36	24	14	7	14	2.669	587
Asia occidentale	19	17	9	4	3	1	8	327	47
Asia centro-meridionale	35	9	6	5	2	1	2	1.031	217
Asia orientale	71	38	21	15	9	5	4	1.311	323
AMERICA	116	67	40	36	24	19	33	1.463	134
America settentrionale	21	22	15	14	7	7	20	247	12
America centro-meridionale	95	45	25	22	17	12	13	1.216	122
OCEANIA	4	1	3	4	-	2	5	55	-
APOLIDI	-	-	-	-	-	-	-	5	1
TOTALE	840	585	384	319	194	144	213	15.176	2.878

Tavola 1.29 segue - Popolazione straniera residente per classe di età, sesso e area geografica di cittadinanza

AREE GEOGRAFICHE DI CITTADINANZA	Classi di età								
	Meno di 5	5-9	10-14	15-19	20-24	25-29	30-34	35-39	40-44
MASCHI									
EUROPA	259	243	231	223	296	457	598	506	338
Unione europea 15	11	14	11	12	23	41	58	77	64
Paesi di nuova adesione all'Unione europea	6	5	7	5	3	17	14	15	10
Europa centro-orientale	242	222	212	206	268	397	517	408	260
Altri paesi europei	-	2	1	-	2	2	9	6	4
AFRICA	141	79	51	64	78	197	389	342	185
Africa settentrionale	106	60	37	51	60	110	213	214	100
Africa occidentale	34	16	6	8	16	81	165	120	74
Africa orientale	-	1	3	2	1	2	6	3	9
Africa centro-meridionale	1	2	5	3	1	4	5	5	2
ASIA	123	78	70	65	141	239	233	229	148
Asia occidentale	11	5	6	4	19	30	27	47	33
Asia centro-meridionale	65	27	24	33	88	145	125	101	63
Asia orientale	47	46	40	28	34	64	81	81	52
AMERICA	10	14	22	26	20	30	46	43	37
America settentrionale	2	2	-	3	4	4	5	15	10
America centro-meridionale	8	12	22	23	16	26	41	28	27
OCEANIA	-	-	-	-	1	3	1	1	3
APOLIDI	-	-	-	-	-	1	-	-	2
TOTALE	533	414	374	378	536	927	1.267	1.121	713

AREE GEOGRAFICHE DI CITTADINANZA	Classi di età								Totale	Di cui minorenni
	45-49	50-54	55-59	60-64	65-69	70-74	75 e più			
MASCHI										
EUROPA	216	157	87	88	52	41	40	3.832	851	
Unione europea 15	61	54	36	51	30	24	20	587	41	
Paesi di nuova adesione all'Unione europea	7	6	4	-	-	2	2	103	21	
Europa centro-orientale	144	96	45	33	21	12	16	3.099	786	
Altri paesi europei	4	1	2	4	1	3	2	43	3	
AFRICA	98	40	12	10	6	5	6	1.703	305	
Africa settentrionale	68	23	10	7	6	5	2	1.072	232	
Africa occidentale	26	11	-	2	-	-	4	563	59	
Africa orientale	2	5	-	1	-	-	-	35	5	
Africa centro-meridionale	2	1	2	-	-	-	-	33	9	
ASIA	80	37	15	11	7	5	7	1.488	303	
Asia occidentale	18	11	6	3	2	1	4	227	24	
Asia centro-meridionale	28	6	3	1	1	1	2	713	131	
Asia orientale	34	20	6	7	4	3	1	548	148	
AMERICA	38	18	17	9	8	2	10	350	62	
America settentrionale	7	8	12	3	3	2	6	86	6	
America centro-meridionale	31	10	5	6	5	-	4	264	56	
OCEANIA	2	-	-	1	-	1	1	14	-	
APOLIDI	-	-	-	-	-	-	-	3	-	
TOTALE	434	252	131	119	73	54	64	7.390	1.521	

Tavola 1.29 segue - Popolazione straniera residente per classe di età, sesso e area geografica di cittadinanza

AREE GEOGRAFICHE DI CITTADINANZA	Classi di età								
	Meno di 5	5-9	10-14	15-19	20-24	25-29	30-34	35-39	40-44
FEMMINE									
EUROPA	234	225	188	166	345	621	653	547	414
Unione europea 15	8	17	15	9	51	108	186	191	184
Paesi di nuova adesione all'Unione europea	5	3	10	4	35	98	80	42	26
Europa centro-orientale	221	204	163	152	257	410	375	294	200
Altri paesi europei	-	1	-	1	2	5	12	20	4
AFRICA	119	71	48	37	99	162	162	112	63
Africa settentrionale	82	59	40	31	67	86	95	67	47
Africa occidentale	33	10	6	5	24	60	52	24	7
Africa orientale	1	1	1	1	7	12	11	14	6
Africa centro-meridionale	3	1	1	-	1	4	4	7	3
ASIA	125	73	58	45	108	180	177	192	101
Asia occidentale	13	3	5	4	11	13	9	16	10
Asia centro-meridionale	51	22	8	10	49	62	45	34	19
Asia orientale	61	48	45	31	48	105	123	142	72
AMERICA	6	25	29	26	110	178	211	170	125
America settentrionale	4	-	2	1	4	5	31	22	27
America centro-meridionale	2	25	27	25	106	173	180	148	98
OCEANIA	-	-	-	-	-	1	7	11	8
APOLIDI	1	-	-	-	1	-	-	-	-
TOTALE	485	394	323	274	663	1.142	1.210	1.032	711

AREE GEOGRAFICHE DI CITTADINANZA	Classi di età								Totale	Di cui minorenni
	45-49	50-54	55-59	60-64	65-69	70-74	75 e più			
FEMMINE										
EUROPA	240	235	194	145	93	62	108	4.470	747	
Unione europea 15	93	106	103	93	61	32	53	1.310	44	
Paesi di nuova adesione all'Unione europea	19	23	16	5	3	3	11	383	21	
Europa centro-orientale	118	98	67	41	26	22	36	2.684	681	
Altri paesi europei	10	8	8	6	3	5	8	93	1	
AFRICA	41	21	12	12	5	8	7	979	253	
Africa settentrionale	23	15	5	7	3	6	5	638	193	
Africa occidentale	5	-	1	1	-	1	2	231	51	
Africa orientale	9	4	5	3	1	1	-	77	4	
Africa centro-meridionale	4	2	1	1	1	-	-	33	5	
ASIA	45	27	21	13	7	2	7	1.181	284	
Asia occidentale	1	6	3	1	1	-	4	100	23	
Asia centro-meridionale	7	3	3	4	1	-	-	318	86	
Asia orientale	37	18	15	8	5	2	3	763	175	
AMERICA	78	49	23	27	16	17	23	1.113	72	
America settentrionale	14	14	3	11	4	5	14	161	6	
America centro-meridionale	64	35	20	16	12	12	9	952	66	
OCEANIA	2	1	3	3	-	1	4	41	-	
APOLIDI	-	-	-	-	-	-	-	2	1	
TOTALE	406	333	253	200	121	90	149	7.786	1.357	

Tavola 1.30 - Popolazione straniera residente per stato civile, sesso e area geografica di cittadinanza

AREE GEOGRAFICHE DI CITTADINANZA	Stato civile					Totale
	Cellibi/Nubili	Coniugati/e	Separati/e legalmente	Divorziati/e	Vedovi/e	
TOTALE						
EUROPA	3.297	4.482	87	219	217	8.302
Unione europea 15	585	1.091	37	103	81	1.897
Paesi di nuova adesione all'Unione europea	150	297	9	18	12	486
Europa centro-orientale	2.527	3.002	39	97	118	5.783
Altri paesi europei	35	92	2	1	6	136
AFRICA	1.286	1.311	25	30	30	2.682
Africa settentrionale	856	798	15	22	19	1.710
Africa occidentale	338	442	5	6	3	794
Africa orientale	58	48	-	1	5	112
Africa centro-meridionale	34	23	5	1	3	66
ASIA	1.213	1.388	18	28	22	2.669
Asia occidentale	178	138	2	6	3	327
Asia centro-meridionale	448	575	1	4	3	1.031
Asia orientale	587	675	15	18	16	1.311
AMERICA	504	825	53	42	39	1.463
America settentrionale	60	153	9	11	14	247
America centro-meridionale	444	672	44	31	25	1.216
OCEANIA	12	33	-	5	5	55
APOLIDI	3	2	-	-	-	5
TOTALE	6.315	8.041	183	324	313	15.176

Tavola 1.30 segue - Popolazione straniera residente per stato civile, sesso e area geografica di cittadinanza

AREE GEOGRAFICHE DI CITTADINANZA	Stato civile					Totale
	Celibi/Nubili	Coniugati/e	Separati/e legalmente	Divorziati/e	Vedovi/e	
MASCHI						
EUROPA	1.756	1.972	21	62	21	3.832
Unione europea 15	218	318	10	31	10	587
Paesi di nuova adesione all'Unione europea	49	50	-	3	1	103
Europa centro-orientale	1.474	1.576	11	28	10	3.099
Altri paesi europei	15	28	-	-	-	43
AFRICA	859	815	12	14	3	1.703
Africa settentrionale	586	467	7	11	1	1.072
Africa occidentale	233	322	4	2	2	563
Africa orientale	17	17	-	1	-	35
Africa centro-meridionale	23	9	1	-	-	33
ASIA	743	728	3	8	6	1.488
Asia occidentale	134	89	1	3	-	227
Asia centro-meridionale	350	359	1	2	1	713
Asia orientale	259	280	1	3	5	548
AMERICA	168	159	10	9	4	350
America settentrionale	34	45	1	4	2	86
America centro-meridionale	134	114	9	5	2	264
OCEANIA	6	8	-	-	-	14
APOLIDI	2	1	-	-	-	3
TOTALE	3.534	3.683	46	93	34	7.390
FEMMINE						
EUROPA	1.541	2.510	66	157	196	4.470
Unione europea 15	367	773	27	72	71	1.310
Paesi di nuova adesione all'Unione europea	101	247	9	15	11	383
Europa centro-orientale	1.053	1.426	28	69	108	2.684
Altri paesi europei	20	64	2	1	6	93
AFRICA	427	496	13	16	27	979
Africa settentrionale	270	331	8	11	18	638
Africa occidentale	105	120	1	4	1	231
Africa orientale	41	31	-	-	5	77
Africa centro-meridionale	11	14	4	1	3	33
ASIA	470	660	15	20	16	1.181
Asia occidentale	44	49	1	3	3	100
Asia centro-meridionale	98	216	-	2	2	318
Asia orientale	328	395	14	15	11	763
AMERICA	336	666	43	33	35	1.113
America settentrionale	26	108	8	7	12	161
America centro-meridionale	310	558	35	26	23	952
OCEANIA	6	25	-	5	5	41
APOLIDI	1	1	-	-	-	2
TOTALE	2.781	4.358	137	231	279	7.786

Tavola 1.31 - Popolazione straniera residente in età di 6 anni e più per grado di istruzione, sesso e classe di età

CLASSI DI ETÀ	Laurea	Diploma universitario o terziario di tipo non universitario	Diploma di scuola secondaria superiore	Licenza di scuola media inferiore o di avviamento professionale	Licenza di scuola elementare	Alfabeti privi di titoli di studio	Analfabeti	Totale
TOTALE								
6-10	-	-	-	-	42	736	6	784
11-14	-	-	-	55	399	92	2	548
15-19	-	-	70	458	83	31	10	652
20-24	43	40	437	525	82	46	26	1.199
25-29	203	73	720	828	140	86	19	2.069
30-34	294	115	858	910	165	108	27	2.477
35-39	317	103	723	681	173	109	47	2.153
40-44	214	69	423	492	124	69	33	1.424
45-49	116	36	263	273	81	47	24	840
50-54	97	32	182	194	50	20	10	585
55-59	73	11	114	111	44	22	9	384
60-64	56	14	91	89	41	18	10	319
65-69	31	8	51	42	37	17	8	194
70-74	27	6	28	39	24	10	10	144
75 e più	19	6	59	61	40	24	4	213
Totale	1.490	513	4.019	4.758	1.525	1.435	245	13.985
MASCHI								
6-10	-	-	-	-	23	386	2	411
11-14	-	-	-	23	218	53	1	295
15-19	-	-	34	276	47	19	2	378
20-24	9	13	176	265	41	24	8	536
25-29	82	23	291	400	82	43	6	927
30-34	127	34	400	526	99	69	12	1.267
35-39	143	27	366	390	107	69	19	1.121
40-44	93	22	203	254	73	50	18	713
45-49	64	14	135	135	44	33	9	434
50-54	46	17	71	78	24	13	3	252
55-59	38	6	28	40	7	8	4	131
60-64	35	4	31	29	12	4	4	119
65-69	18	3	13	20	11	6	2	73
70-74	17	-	12	17	4	2	2	54
75 e più	11	3	18	14	11	7	-	64
Totale	683	166	1.778	2.467	803	786	92	6.775
FEMMINE								
6-10	-	-	-	-	19	350	4	373
11-14	-	-	-	32	181	39	1	253
15-19	-	-	36	182	36	12	8	274
20-24	34	27	261	260	41	22	18	663
25-29	121	50	429	428	58	43	13	1.142
30-34	167	81	458	384	66	39	15	1.210
35-39	174	76	357	291	66	40	28	1.032
40-44	121	47	220	238	51	19	15	711
45-49	52	22	128	138	37	14	15	406
50-54	51	15	111	116	26	7	7	333
55-59	35	5	86	71	37	14	5	253
60-64	21	10	60	60	29	14	6	200
65-69	13	5	38	22	26	11	6	121
70-74	10	6	16	22	20	8	8	90
75 e più	8	3	41	47	29	17	4	149
Totale	807	347	2.241	2.291	722	649	153	7.210

Tavola 1.32 - Popolazione straniera residente in età di 6 anni e più per grado di istruzione, sesso e area geografica di cittadinanza

AREE GEOGRAFICHE DI CITTADINANZA	Laurea	Diploma universitario o terziario di tipo non universitario	Diploma di scuola secondaria superiore	Licenza di scuola media inferiore o di avviamento professionale	Licenza di scuola elementare	Alfabeti privi di titoli di studio	Analfabeti	Totale
TOTALE								
EUROPA	859	327	2.510	2.454	741	741	87	7.719
Unione europea 15	415	165	694	440	107	48	3	1.872
Paesi di nuova adesione all'Unione europea	60	26	223	125	22	15	2	473
Europa centro-orientale	365	129	1.543	1.838	607	675	82	5.239
Altri paesi europei	19	7	50	51	5	3	-	135
AFRICA	146	29	496	850	400	352	108	2.381
Africa settentrionale	85	18	283	538	253	224	87	1.488
Africa occidentale	44	6	160	248	124	118	20	720
Africa orientale	5	2	33	50	15	5	1	111
Africa centro-meridionale	12	3	20	14	8	5	-	62
ASIA	274	60	538	945	260	268	42	2.387
Asia occidentale	108	10	124	28	14	12	4	300
Asia centro-meridionale	73	11	173	412	100	118	19	906
Asia orientale	93	39	241	505	146	138	19	1.181
AMERICA	200	94	457	484	123	73	8	1.439
America settentrionale	87	18	84	39	8	5	-	241
America centro-meridionale	113	76	373	445	115	68	8	1.198
OCEANIA	10	3	18	22	1	1	-	55
APOLIDI	1	-	-	3	-	-	-	4
TOTALE	1.490	513	4.019	4.758	1.525	1.435	245	13.985
MASCHI								
EUROPA	349	108	1.045	1.248	373	386	22	3.531
Unione europea 15	177	49	181	116	30	21	1	575
Paesi di nuova adesione all'Unione europea	11	5	28	39	5	8	-	96
Europa centro-orientale	152	52	817	1.083	337	356	21	2.818
Altri paesi europei	9	2	19	10	1	1	-	42
AFRICA	103	20	314	569	262	226	48	1.542
Africa settentrionale	57	13	191	360	156	139	35	951
Africa occidentale	35	5	107	184	96	84	13	524
Africa orientale	5	1	7	18	3	1	-	35
Africa centro-meridionale	6	1	9	7	7	2	-	32
ASIA	164	20	309	542	139	153	21	1.348
Asia occidentale	84	6	93	18	4	9	-	214
Asia centro-meridionale	50	5	125	295	80	74	13	642
Asia orientale	30	9	91	229	55	70	8	492
AMERICA	63	16	106	101	29	21	1	337
America settentrionale	31	4	25	18	4	2	-	84
America centro-meridionale	32	12	81	83	25	19	1	253
OCEANIA	3	2	4	5	-	-	-	14
APOLIDI	1	-	-	2	-	-	-	3
TOTALE	683	166	1.778	2.467	803	786	92	6.775
FEMMINE								
EUROPA	510	219	1.465	1.206	368	355	65	4.188
Unione europea 15	238	116	513	324	77	27	2	1.297
Paesi di nuova adesione all'Unione europea	49	21	195	86	17	7	2	377
Europa centro-orientale	213	77	726	755	270	319	61	2.421
Altri paesi europei	10	5	31	41	4	2	-	93
AFRICA	43	9	182	281	138	126	60	839
Africa settentrionale	28	5	92	178	97	85	52	537
Africa occidentale	9	1	53	64	28	34	7	196
Africa orientale	-	1	26	32	12	4	1	76
Africa centro-meridionale	6	2	11	7	1	3	-	30
ASIA	110	40	229	403	121	115	21	1.039
Asia occidentale	24	4	31	10	10	3	4	86
Asia centro-meridionale	23	6	48	117	20	44	6	264
Asia orientale	63	30	150	276	91	68	11	689
AMERICA	137	78	351	383	94	52	7	1.102
America settentrionale	56	14	59	21	4	3	-	157
America centro-meridionale	81	64	292	362	90	49	7	945
OCEANIA	7	1	14	17	1	1	-	41
APOLIDI	-	-	-	1	-	-	-	1
TOTALE	807	347	2.241	2.291	722	649	153	7.210

Tavola 1.33 - Popolazione straniera residente occupata per classe di età, sesso e area geografica di cittadinanza

AREE GEOGRAFICHE DI CITTADINANZA	Classi di età									Totale
	15-19	20-24	25-29	30-34	35-44	45-54	55-64	65-74	75 e più	
TOTALE										
EUROPA	108	382	677	867	1.173	525	154	22	11	3.919
Unione europea 15	1	34	96	159	313	186	84	15	4	892
Paesi di nuova adesione all'Unione europea	1	18	59	45	40	35	11	2	-	211
Europa centro-orientale	106	328	518	648	796	293	54	5	7	2.755
Altri paesi europei	-	2	4	15	24	11	5	-	-	61
AFRICA	30	96	221	405	556	142	17	2	7	1.476
Africa settentrionale	26	64	112	215	326	89	10	1	2	845
Africa occidentale	4	23	96	171	192	33	3	-	5	527
Africa orientale	-	7	8	12	23	15	3	1	-	69
Africa centro-meridionale	-	2	5	7	15	5	1	-	-	35
ASIA	25	149	295	310	509	152	34	4	5	1.483
Asia occidentale	-	7	24	27	78	31	8	-	1	176
Asia centro-meridionale	16	89	145	132	174	35	5	2	2	600
Asia orientale	9	53	126	151	257	86	21	2	2	707
AMERICA	8	53	103	147	223	112	34	4	4	688
America settentrionale	1	6	6	25	53	27	13	1	3	135
America centro-meridionale	7	47	97	122	170	85	21	3	1	553
OCEANIA	-	-	2	5	9	5	4	-	-	25
APOLIDI	-	-	1	-	1	-	-	-	-	2
TOTALE	171	680	1.299	1.734	2.471	936	243	32	27	7.593
MASCHI										
EUROPA	88	241	411	554	758	325	82	14	7	2.480
Unione europea 15	1	12	28	48	123	98	41	9	1	361
Paesi di nuova adesione all'Unione europea	1	2	14	12	19	11	4	1	-	64
Europa centro-orientale	86	225	368	487	607	211	36	4	6	2.030
Altri paesi europei	-	2	1	7	9	5	1	-	-	25
AFRICA	20	65	163	342	481	114	14	1	6	1.206
Africa settentrionale	17	48	89	183	288	75	10	1	2	713
Africa occidentale	3	15	69	149	175	29	2	-	4	446
Africa orientale	-	1	2	5	11	7	1	-	-	27
Africa centro-meridionale	-	1	3	5	7	3	1	-	-	20
ASIA	17	115	211	213	343	105	18	4	3	1.029
Asia occidentale	-	5	20	22	68	27	7	-	1	150
Asia centro-meridionale	12	85	135	120	155	30	3	2	2	544
Asia orientale	5	25	56	71	120	48	8	2	2	335
AMERICA	6	14	22	41	68	46	14	3	3	217
America settentrionale	1	4	3	5	23	13	9	-	2	60
America centro-meridionale	5	10	19	36	45	33	5	3	1	157
OCEANIA	-	-	2	1	3	2	1	-	-	9
APOLIDI	-	-	1	-	1	-	-	-	-	2
TOTALE	131	435	810	1.151	1.654	592	129	22	19	4.943
FEMMINE										
EUROPA	20	141	266	313	415	200	72	8	4	1.439
Unione europea 15	-	22	68	111	190	88	43	6	3	531
Paesi di nuova adesione all'Unione europea	-	16	45	33	21	24	7	1	-	147
Europa centro-orientale	20	103	150	161	189	82	18	1	1	725
Altri paesi europei	-	-	3	8	15	6	4	-	-	36
AFRICA	10	31	58	63	75	28	3	1	1	270
Africa settentrionale	9	16	23	32	38	14	-	-	-	132
Africa occidentale	1	8	27	22	17	4	1	-	1	81
Africa orientale	-	6	6	7	12	8	2	1	-	42
Africa centro-meridionale	-	1	2	2	8	2	-	-	-	15
ASIA	8	34	84	97	166	47	16	-	2	454
Asia occidentale	-	2	4	5	10	4	1	-	-	26
Asia centro-meridionale	4	4	10	12	19	5	2	-	-	56
Asia orientale	4	28	70	80	137	38	13	-	2	372
AMERICA	2	39	81	106	155	66	20	1	1	471
America settentrionale	-	2	3	20	30	14	4	1	1	75
America centro-meridionale	2	37	78	86	125	52	16	-	-	396
OCEANIA	-	-	-	4	6	3	3	-	-	16
APOLIDI	-	-	-	-	-	-	-	-	-	-
TOTALE	40	245	489	583	817	344	114	10	8	2.650

Tavola 1.34 - Famiglie con almeno uno straniero residente per numero di componenti della famiglia e numero di stranieri

NUMERO DI STRANIERI	Numero di componenti						Totale
	1 persona	2 persone	3 persone	4 persone	5 persone	6 o più persone	
1 persona	2.050	1.362	1.009	755	247	115	5.538
2 persone	-	696	119	73	41	18	947
3 persone	-	-	642	30	23	12	707
4 persone	-	-	-	564	13	4	581
5 persone	-	-	-	-	280	3	283
6 o più persone	-	-	-	-	-	246	246
Totale	2.050	2.058	1.770	1.422	604	398	8.302

Tavola 1.35 - Nuclei familiari con almeno uno straniero per area geografica di cittadinanza dei componenti

AREE GEOGRAFICHE DI CITTADINANZA	Nuclei familiari per cittadinanza dei componenti							Totale
	Coppie miste			Coppie straniere			Monogenitore straniero	
	Lui italiano-lei straniera	Lui straniero-lei italiana	Totale	Cittadinanza omogenea	Cittadinanza eterogenea	Totale		
EUROPA	1.468	327	1.795	1.086	66	1.152	231	3.178
Unione europea 15	733	194	927	114	24	138	77	1.142
Paesi di nuova adesione all'Unione europea	245	14	259	22	1	23	18	300
Europa centro-orientale	433	100	533	946	38	984	131	1.648
Altri paesi europei	57	19	76	4	3	7	5	88
AFRICA	120	127	247	358	16	374	58	679
Africa settentrionale	55	94	149	252	13	265	36	450
Africa occidentale	31	24	55	89	2	91	13	159
Africa orientale	24	5	29	11	-	11	4	44
Africa centro-meridionale	10	4	14	6	1	7	5	26
ASIA	173	70	243	440	12	452	45	740
Asia occidentale	16	46	62	32	7	39	2	103
Asia centro-meridionale	15	9	24	190	3	193	6	223
Asia orientale	142	15	157	218	2	220	37	414
AMERICA	607	107	714	38	17	55	79	848
America settentrionale	91	33	124	7	10	17	13	154
America centro-meridionale	516	74	590	31	7	38	66	694
OCEANIA	28	5	33	-	1	1	4	38
APOLIDI	-	1	1	1	-	1	-	2
TOTALE	2.396	637	3.033	1.923	112	2.035	417	5.485

Tavola 1.36 - Edifici e complessi di edifici utilizzati e non utilizzati per tipologia

TIPOLOGIA	Edifici	Complessi di edifici
UTILIZZATI	153.005	674
Ad uso abitativo	143.103	-
Alberghi, uffici, commercio e industria, comunicazioni e trasporti	6.646	384
Altre tipologie	3.256	290
NON UTILIZZATI	4.772	60
TOTALE	157.777	734

Tavola 1.37 - Edifici ad uso abitativo per stato di conservazione, tipo di materiale usato per la struttura portante ed epoca di costruzione

EPOCA DI COSTRUZIONE	Stato di conservazione				Totale
	Ottimo	Buono	Mediocre	Pessimo	
TOTALE					
Prima del 1919	3.284	8.722	6.020	957	18.983
Dal 1919 al 1945	1.873	5.424	3.577	535	11.409
Dal 1946 al 1961	5.174	15.789	6.369	512	27.844
Dal 1962 al 1971	7.685	21.375	5.240	179	34.479
Dal 1972 al 1981	8.966	15.610	2.031	41	26.648
Dal 1982 al 1991	6.789	5.644	363	12	12.808
Dopo il 1991	8.915	1.914	98	5	10.932
Totale	42.686	74.478	23.698	2.241	143.103
MURATURA PORTANTE					
Prima del 1919	3.175	8.442	5.909	930	18.456
Dal 1919 al 1945	1.688	4.838	3.277	503	10.306
Dal 1946 al 1961	4.304	12.584	5.304	449	22.641
Dal 1962 al 1971	5.500	14.849	3.967	139	24.455
Dal 1972 al 1981	5.614	9.798	1.319	30	16.761
Dal 1982 al 1991	3.753	3.208	217	7	7.185
Dopo il 1991	4.483	1.056	56	4	5.599
Totale	28.517	54.775	20.049	2.062	105.403
CALCESTRUZZO ARMATO					
Prima del 1919	-	-	-	-	-
Dal 1919 al 1945	59	149	103	7	318
Dal 1946 al 1961	379	1.057	369	28	1.833
Dal 1962 al 1971	896	2.614	538	18	4.066
Dal 1972 al 1981	1.342	2.279	307	2	3.930
Dal 1982 al 1991	1.151	991	60	3	2.205
Dopo il 1991	1.637	290	10	-	1.937
Totale	5.464	7.380	1.387	58	14.289
ALTRO					
Prima del 1919	109	280	111	27	527
Dal 1919 al 1945	126	437	197	25	785
Dal 1946 al 1961	491	2.148	696	35	3.370
Dal 1962 al 1971	1.289	3.912	735	22	5.958
Dal 1972 al 1981	2.010	3.533	405	9	5.957
Dal 1982 al 1991	1.885	1.445	86	2	3.418
Dopo il 1991	2.795	568	32	1	3.396
Totale	8.705	12.323	2.262	121	23.411

Tavola 1.38 - Abitazioni per tipologia di edificio e stato di occupazione; altri tipi di alloggio, convivenze e popolazione residente per tipologia di edificio

STATO DI OCCUPAZIONE DELL'ABITAZIONE ALTRI TIPI DI ALLOGGIO CONVIVENZE POPOLAZIONE RESIDENTE	In edifici ad uso abitativo				Totale	In edifici non ad uso abitativo e in complessi di edifici	Senza edificio o complesso di edifici	Totale
	Con un interno	Con due interni	Con tre o più interni					
			Totale	Di cui con più di dieci interni				
ABITAZIONI OCCUPATE	65.372	62.619	184.580	79.272	312.571	76	67	312.714
Da almeno una persona residente	65.067	62.293	182.198	78.265	309.558	74	63	309.695
Solo da persone non residenti	305	326	2.382	1.007	3.013	2	4	3.019
ABITAZIONI NON OCCUPATE	6.828	6.099	64.343	43.353	77.270	22	29	77.321
ALTRI TIPI DI ALLOGGIO	28	32	96	62	156	4	184	344
CONVIVENZE	101	56	116	32	273	633	17	923
POPOLAZIONE RESIDENTE	189.838	171.513	441.729	185.691	803.080	5.515	991	809.586

Tavola 1.39 - Abitazioni in totale ed occupate da persone residenti in edifici ad uso abitativo per epoca di costruzione e numero di abitazioni dell'edificio

NUMERO DI ABITAZIONI NELL'EDIFICIO	Epoca di costruzione							Totale
	Prima del 1919	Dal 1919 al 1945	Dal 1946 al 1961	Dal 1962 al 1971	Dal 1972 al 1981	Dal 1982 al 1991	Dopo il 1991	
ABITAZIONI IN EDIFICI AD USO ABITATIVO								
1	8.738	6.833	15.251	18.633	14.973	6.894	5.288	76.610
2	8.474	4.990	13.772	17.800	12.994	6.364	4.926	69.320
3 o 4	12.313	4.153	9.357	10.079	7.786	3.991	4.492	52.171
Da 5 a 8	10.359	3.278	11.546	12.537	9.330	4.782	6.393	58.225
Da 9 a 15	4.998	2.289	8.272	12.515	8.701	4.731	5.799	47.305
16 e più	2.496	2.349	8.513	27.319	22.029	12.876	10.628	86.210
Totale	47.378	23.892	66.711	98.883	75.813	39.638	37.526	389.841
<i>di cui non occupate</i>	<i>7.078</i>	<i>2.603</i>	<i>7.548</i>	<i>24.488</i>	<i>20.570</i>	<i>6.856</i>	<i>8.127</i>	<i>77.270</i>
ABITAZIONI OCCUPATE DA PERSONE RESIDENTI IN EDIFICI AD USO ABITATIVO								
1	7.456	5.929	13.836	17.035	13.799	6.335	4.802	69.192
2	7.213	4.445	12.697	16.061	11.839	5.997	4.453	62.705
3 o 4	10.069	3.591	8.141	8.026	6.325	3.667	3.928	43.747
Da 5 a 8	8.536	2.878	9.862	9.310	7.040	4.385	5.523	47.534
Da 9 a 15	4.060	2.070	7.001	9.095	5.869	4.052	4.539	36.686
16 e più	2.094	2.147	7.139	14.268	10.001	8.143	5.902	49.694
Totale	39.428	21.060	58.676	73.795	54.873	32.579	29.147	309.558

Tavola 1.40 - Abitazioni occupate da persone residenti per numero di occupanti, stanze, famiglie e componenti per titolo di godimento e numero di stanze

NUMERO DI STANZE	Numero di occupanti						Totale				
	1	2	3	4	5	6 o più		Abitazioni	Stanze	Famiglie	Componenti
						Abitazioni	Occupanti				
TOTALE											
1	2.595	916	292	79	13	1	13	3.896	3.896	3.936	5.697
2	10.637	6.558	3.015	1.346	214	46	305	21.816	43.632	21.954	39.557
3	17.675	18.587	12.866	6.924	1.148	259	1.648	57.459	172.377	57.804	128.531
4	21.282	29.922	25.386	16.706	3.257	838	5.319	97.391	389.564	97.971	245.712
5	11.464	20.502	21.168	18.446	4.534	1.275	8.151	77.389	386.945	77.821	220.577
6 e più	6.272	11.658	13.411	13.095	5.012	2.296	14.924	51.744	357.214	52.162	162.185
Totale	69.925	88.143	76.138	56.596	14.178	4.715	30.360	309.695	1.353.628	311.648	802.259
PROPRIETÀ											
1	1.141	468	140	32	3	1	13	1.785	1.785	1.800	2.653
2	5.598	4.011	1.927	812	111	17	120	12.476	24.952	12.536	23.324
3	11.065	12.947	9.009	4.852	709	140	884	38.722	116.166	38.893	87.823
4	15.054	22.866	19.553	12.832	2.425	563	3.531	73.293	293.172	73.583	186.429
5	8.817	17.051	17.845	15.682	3.775	1.024	6.494	64.194	320.970	64.494	184.551
6 e più	5.116	10.393	12.219	11.936	4.658	2.080	13.485	46.402	321.394	46.739	147.078
Totale	46.791	67.736	60.693	46.146	11.681	3.825	24.527	236.872	1.078.439	238.045	631.858
AFFITTO											
1	1.056	383	125	33	9	-	-	1.606	1.606	1.627	2.374
2	3.848	2.129	877	404	82	21	134	7.361	14.722	7.423	12.897
3	4.934	4.651	2.991	1.552	364	106	682	14.598	43.794	14.749	31.919
4	4.425	5.717	4.471	2.838	672	237	1.542	18.360	73.440	18.586	45.526
5	1.642	2.546	2.400	1.861	572	203	1.356	9.224	46.120	9.324	25.594
6 e più	503	771	736	651	211	137	916	3.009	19.737	3.047	8.828
Totale	16.408	16.197	11.600	7.339	1.910	704	4.630	54.158	199.419	54.756	127.138
ALTRO TITOLO											
1	398	65	27	14	1	-	-	505	505	509	670
2	1.191	418	211	130	21	8	51	1.979	3.958	1.995	3.336
3	1.676	989	866	520	75	13	82	4.139	12.417	4.162	8.789
4	1.803	1.339	1.362	1.036	160	38	246	5.738	22.952	5.802	13.757
5	1.005	905	923	903	187	48	301	3.971	19.855	4.003	10.432
6 e più	653	494	456	508	143	79	523	2.333	16.083	2.376	6.279
Totale	6.726	4.210	3.845	3.111	587	186	1.203	18.665	75.770	18.847	43.263

Tavola 1.41 - Abitazioni occupate da persone residenti per epoca di costruzione dell'edificio, titolo di godimento e figura giuridica del proprietario

FIGURA GIURIDICA DEL PROPRIETARIO	Abitazioni in edificio ad uso abitativo							Abitazioni non in edifici ad uso abitativo	Totale	
	Epoca di costruzione									
	Prima del 1919	Dal 1919 al 1945	Dal 1946 al 1961	Dal 1962 al 1971	Dal 1972 al 1981	Dal 1982 al 1991	Dopo il 1991			Totale
ABITAZIONI OCCUPATE DA PERSONE RESIDENTI										
Persona fisica	35.637	18.374	52.863	69.204	50.311	28.913	26.967	282.269	72	282.341
Impresa o società	488	301	437	1.070	598	270	386	3.550	16	3.566
Cooperativa edilizia di abitazione	6	6	16	19	107	53	165	372	-	372
Stato, Regione, Provincia e Comuni	952	430	1.264	936	911	1.434	675	6.602	29	6.631
Ente previdenziale	125	97	109	94	596	18	7	1.046	-	1.046
IACP o Azienda per il Territorio	900	1.534	3.387	1.860	2.006	1.706	664	12.057	1	12.058
Altro	1.320	318	600	612	344	185	283	3.662	19	3.681
Totale	39.428	21.060	58.676	73.795	54.873	32.579	29.147	309.558	137	309.695
PROPRIETÀ										
Persona fisica	26.936	15.011	43.507	56.442	42.744	26.109	24.225	234.974	43	235.017
Impresa o società	54	42	66	96	101	65	73	497	2	499
Cooperativa edilizia di abitazione	1	1	5	4	85	50	120	266	-	266
Stato, Regione, Provincia e Comuni	24	19	43	64	36	24	23	233	-	233
Ente previdenziale	8	2	11	11	12	5	2	51	-	51
IACP o Azienda per il Territorio	16	45	85	101	104	19	20	390	-	390
Altro	54	28	84	101	69	46	34	416	-	416
Totale	27.093	15.148	43.801	56.819	43.151	26.318	24.497	236.827	45	236.872
AFFITTO										
Persona fisica	5.975	2.046	6.087	8.524	4.755	1.557	1.910	30.854	14	30.868
Impresa o società	339	196	292	867	378	142	245	2.459	5	2.464
Cooperativa edilizia di abitazione	3	3	11	11	18	2	40	88	-	88
Stato, Regione, Provincia e Comuni	852	354	1.141	748	840	1.384	643	5.962	19	5.981
Ente previdenziale	112	94	93	82	577	9	5	972	-	972
IACP o Azienda per il Territorio	875	1.478	3.275	1.723	1.892	1.672	638	11.553	1	11.554
Altro	1.027	208	342	306	167	78	97	2.225	6	2.231
Totale	9.183	4.379	11.241	12.261	8.627	4.844	3.578	54.113	45	54.158
ALTRO TITOLO										
Persona fisica	2.726	1.317	3.269	4.238	2.812	1.247	832	16.441	15	16.456
Impresa o società	95	63	79	107	119	63	68	594	9	603
Cooperativa edilizia di abitazione	2	2	-	4	4	1	5	18	-	18
Stato, Regione, Provincia e Comuni	76	57	80	124	35	26	9	407	10	417
Ente previdenziale	5	1	5	1	7	4	-	23	-	23
IACP o Azienda per il Territorio	9	11	27	36	10	15	6	114	-	114
Altro	239	82	174	205	108	61	152	1.021	13	1.034
Totale	3.152	1.533	3.634	4.715	3.095	1.417	1.072	18.618	47	18.665

Tavola 1.42 - Abitazioni occupate da persone residenti per numero di stanze, classe di superficie ed epoca di costruzione dell'edificio

CLASSI DI SUPERFICIE (MQ) EPOCA DI COSTRUZIONE	Stanze							Totale			
	1	2	3	4	5	6 o più		Abitazioni	Stanze	Occupanti	
						Abitazioni	Stanze			Famiglie	Componenti
Classi di superficie (mq)											
Meno di 30	557	316	17	-	-	-	-	890	1.240	897	1.106
30-39	991	2.098	780	39	-	-	-	3.908	7.683	3.929	5.992
40-49	1.189	5.458	3.683	727	26	-	-	11.083	26.192	11.163	18.662
50-59	667	4.769	8.027	2.339	367	18	108	16.187	45.585	16.283	31.259
60-79	369	6.515	26.050	28.679	4.509	835	5.112	66.957	233.922	67.354	152.460
80-99	61	1.782	12.450	38.519	23.242	4.195	26.470	80.249	337.731	80.770	207.524
100-119	24	431	3.737	15.794	24.342	8.690	55.681	53.018	252.664	53.316	147.775
120-149	34	248	1.388	6.886	15.789	13.124	85.866	37.469	197.049	37.669	111.144
150 e più	4	199	1.327	4.408	9.114	24.882	183.977	39.934	251.562	40.267	126.337
Totale	3.896	21.816	57.459	97.391	77.389	51.744	357.214	309.695	1.353.628	311.648	802.259
DI CUI IN EDIFICI AD USO ABITATIVO											
Epoca di costruzione											
Prima del 1919	813	3.989	8.785	10.951	7.406	7.484	53.392	39.428	169.372	39.733	90.529
Dal 1919 al 1945	235	1.575	4.805	6.331	4.223	3.891	26.969	21.060	91.208	21.252	51.431
Dal 1946 al 1961	416	3.660	13.179	20.796	12.440	8.185	55.922	58.676	248.579	59.164	142.644
Dal 1962 al 1971	611	3.604	12.698	26.078	19.467	11.337	77.651	73.795	325.211	74.303	192.372
Dal 1972 al 1981	487	2.649	7.027	16.836	17.077	10.797	75.135	54.873	254.730	55.147	155.594
Dal 1982 al 1991	526	2.562	4.905	8.853	9.817	5.916	40.293	32.579	145.155	32.680	93.650
Dopo il 1991	797	3.764	6.040	7.511	6.926	4.109	27.680	29.147	118.799	29.227	75.710
Totale	3.885	21.803	57.439	97.356	77.356	51.719	357.042	309.558	1.353.054	311.506	801.930

Tavola 1.43 - Abitazioni occupate da persone residenti per classe di superficie, disponibilità e numero di cucine, numero di impianti doccia e vasche da bagno, numero di gabinetti e numero di livelli

CUCINE IMPIANTI DOCCIA E VASCHE DA BAGNO GABINETTI LIVELLI	Classi di superficie									Totale
	Meno di 30	30-39	40-49	50-59	60-79	80-99	100-119	120-149	150 e più	
Disponibilità e numero di cucine	890	3.908	11.083	16.187	66.957	80.249	53.018	37.469	39.934	309.695
Non dispone di cucina	662	2.195	6.065	7.814	24.587	17.313	8.786	5.165	4.594	77.181
<i>di cui: con cucinino</i>	<i>188</i>	<i>703</i>	<i>2.106</i>	<i>3.241</i>	<i>13.103</i>	<i>10.845</i>	<i>5.576</i>	<i>3.212</i>	<i>2.815</i>	<i>41.789</i>
<i>con angolo cottura</i>	<i>421</i>	<i>1.465</i>	<i>3.969</i>	<i>4.560</i>	<i>11.260</i>	<i>6.042</i>	<i>2.917</i>	<i>1.802</i>	<i>1.733</i>	<i>34.169</i>
Dispone di una cucina	228	1.712	5.015	8.369	42.273	62.615	43.482	31.015	31.315	226.024
<i>di cui: anche con cucinino</i>	<i>-</i>	<i>22</i>	<i>181</i>	<i>411</i>	<i>2.589</i>	<i>3.953</i>	<i>3.254</i>	<i>2.736</i>	<i>3.661</i>	<i>16.807</i>
<i>anche con angolo cottura</i>	<i>-</i>	<i>94</i>	<i>490</i>	<i>722</i>	<i>2.318</i>	<i>2.204</i>	<i>1.785</i>	<i>1.672</i>	<i>2.433</i>	<i>11.718</i>
Dispone di due o più cucine	-	1	3	4	97	321	750	1.289	4.025	6.490
<i>di cui: anche con cucinino</i>	<i>-</i>	<i>-</i>	<i>-</i>	<i>-</i>	<i>13</i>	<i>34</i>	<i>71</i>	<i>124</i>	<i>402</i>	<i>644</i>
<i>anche con angolo cottura</i>	<i>-</i>	<i>-</i>	<i>-</i>	<i>-</i>	<i>14</i>	<i>41</i>	<i>86</i>	<i>137</i>	<i>417</i>	<i>695</i>
Numero di impianti doccia e vasche da bagno	790	3.669	10.790	15.918	66.503	79.955	52.908	37.408	39.888	307.829
Dispone di un impianto	782	3.637	10.663	15.560	59.557	58.525	28.455	13.289	8.298	198.766
Dispone di due o più impianti	8	32	127	358	6.946	21.430	24.453	24.119	31.590	109.063
Numero di gabinetti	869	3.862	11.019	16.125	66.817	80.109	52.954	37.444	39.902	309.101
Dispone di un gabinetto	869	3.862	11.019	16.125	59.119	55.922	25.711	11.272	6.754	190.653
Dispone di due o più gabinetti	-	-	-	-	7.698	24.187	27.243	26.172	33.148	118.448
Livelli	890	3.908	11.083	16.187	66.957	80.249	53.018	37.469	39.934	309.695
1	850	3.586	10.008	14.468	57.834	62.783	33.971	16.226	9.505	209.231
2	40	264	865	1.355	7.749	15.695	17.515	19.264	25.592	88.339
3	-	52	194	283	1.063	1.364	1.261	1.762	4.254	10.233
Più di 3	-	6	16	81	311	407	271	217	583	1.892
TOTALE	890	3.908	11.083	16.187	66.957	80.249	53.018	37.469	39.934	309.695

Tavola 1.44 - Abitazioni occupate da persone residenti per titolo di godimento, servizi presenti nell'abitazione e tipologia di posto auto

SERVIZI PRESENTI NELL'ABITAZIONE TIPI DI POSTO AUTO	Proprietà	Affitto	Altro titolo	Totale
Dispone di almeno una cucina	182.595	36.343	13.576	232.514
Dispone solo di un cucinino	28.189	9.624	2.421	40.234
Dispone solo di un angolo cottura	22.890	7.331	2.393	32.614
Dispone di almeno un gabinetto	236.479	54.032	18.590	309.101
Dispone di almeno un impianto doccia o vasca	235.958	53.445	18.426	307.829
Dispone di acqua potabile	236.841	54.148	18.657	309.646
Dispone di acqua calda	235.485	53.397	18.422	307.304
Dispone di riscaldamento	236.291	53.857	18.542	308.690
Dispone di box privato, di posto auto al chiuso e di posto auto all'aperto	13.648	1.558	920	16.126
Dispone di box privato e di posto auto al chiuso, senza posto auto all'aperto	12.981	1.979	768	15.728
Dispone di box privato e di posto auto all'aperto, senza posto auto al chiuso	23.188	2.975	1.327	27.490
Dispone di posto auto al chiuso e di posto auto all'aperto, senza box privato	21.028	2.823	1.248	25.099
Dispone solo di box privato	49.211	7.696	2.670	59.577
Dispone solo di posto auto al chiuso	40.756	7.113	2.360	50.229
Dispone solo di posto auto all'aperto	29.441	7.545	3.931	40.917

PARTE SECONDA – ANALISI TERRITORIALE

Capitolo 2 - Dati comunali

Tavola 2.1 - Superficie territoriale, densità abitativa, popolazione residente, famiglie, edifici e abitazioni per comune

CODICI COMUNI	Superficie (Kmq)	Densità abitativa	Popolazione residente			Edifici		Abitazioni		
			Totale	Maschi	Famiglie	Totale	Di cui edifici ad uso abitativo	Totale	Di cui abitazioni occupate da residenti	Di cui abitazioni vuote
001 Annone Veneto	25,69	136	3.490	1.728	1.267	1.107	1.002	1.505	1.247	248
002 Campagna Lupia	87,72	72	6.288	3.094	2.098	1.579	1.426	2.302	2.096	196
003 Campolongo Maggiore	23,53	391	9.196	4.590	3.043	2.354	2.177	3.193	3.029	155
004 Camponogara	21,36	511	10.905	5.320	3.667	2.653	2.406	3.838	3.663	167
005 Caorle	151,45	75	11.342	5.552	4.290	3.078	2.656	16.046	4.282	11.738
006 Cavarzere	140,46	110	15.504	7.514	5.812	4.300	3.805	6.601	5.764	826
007 Ceggia	21,96	232	5.096	2.470	1.782	1.186	1.114	2.004	1.781	223
008 Chioggia	185,20	280	51.779	25.615	19.247	8.777	8.019	24.106	19.136	4.887
009 Cinto Caomaggiore	21,47	148	3.168	1.596	1.137	1.033	965	1.312	1.137	162
010 Cona	64,72	50	3.253	1.583	1.119	897	811	1.217	1.115	97
011 Concordia Sagittaria	68,38	153	10.492	5.053	3.594	2.786	2.532	3.843	3.590	240
012 Dolo	24,08	600	14.442	7.019	5.306	3.153	2.839	5.843	5.299	469
013 Eraclea	95,02	131	12.460	6.184	4.244	3.261	3.044	7.402	4.233	3.146
014 Fiesso d'Artico	6,31	916	5.779	2.828	2.095	1.579	1.450	2.469	2.081	379
015 Fossalta di Piave	9,73	413	4.022	1.939	1.474	999	885	1.620	1.446	166
016 Fossalta di Portogruaro	31,59	185	5.843	2.814	2.051	1.604	1.475	2.286	2.051	231
017 Fossò	10,11	586	5.922	2.872	2.002	1.549	1.361	2.112	1.990	118
018 Gruaro	17,24	156	2.690	1.295	968	933	811	1.071	966	94
019 Iesolo	95,25	238	22.698	10.945	8.892	5.551	4.886	22.957	8.871	13.989
020 Marcon	25,58	477	12.199	6.080	4.319	2.260	2.104	4.592	4.310	253
021 Martellago	20,08	970	19.476	9.597	6.889	3.620	3.353	7.235	6.868	316
022 Meolo	26,61	228	6.054	3.019	2.138	1.350	1.215	2.322	2.134	170
023 Mira	98,88	358	35.355	17.248	13.138	7.493	6.907	13.890	13.126	675
024 Mirano	45,62	574	26.206	12.642	9.415	5.144	4.844	10.071	9.382	592
025 Musile di Piave	44,82	229	10.249	5.074	3.563	2.210	2.039	3.826	3.545	264
026 Noale	25,05	590	14.790	7.208	5.382	3.253	2.953	5.570	5.373	147
027 Noventa di Piave	18,02	330	5.952	2.892	2.156	1.276	1.165	2.329	2.136	179
028 Pianiga	20,05	457	9.168	4.542	3.239	2.378	1.996	3.402	3.238	157
029 Portogruaro	102,22	240	24.571	11.929	9.311	5.781	5.190	9.826	9.044	668
030 Pramaggiore	24,21	165	3.985	1.973	1.382	1.106	971	1.612	1.371	224
031 Quarto d'Altino	28,16	257	7.228	3.534	2.644	1.441	1.162	2.963	2.630	299
032 Salzano	17,18	675	11.593	5.691	4.110	2.379	2.205	4.399	4.093	286
033 San Donà di Piave	78,61	451	35.417	16.952	13.148	6.681	6.128	14.060	13.105	846
034 San Michele al Tagliamento	112,29	102	11.441	5.492	4.320	5.280	4.880	25.433	4.306	21.083
035 Santa Maria di Sala	27,96	489	13.685	6.864	4.758	2.966	2.646	4.949	4.755	172
036 Santo Stino di Livenza	68,09	173	11.763	5.746	4.074	3.069	2.737	4.444	4.060	368
037 Scorzè	33,28	520	17.295	8.549	6.106	3.845	3.449	6.540	6.079	411
038 Spinea	15,02	1.632	24.517	11.871	9.381	4.064	3.800	9.805	9.261	495
039 Stra	8,78	801	7.031	3.381	2.567	1.653	1.488	2.715	2.508	193
040 Teglio Veneto	11,52	172	1.979	989	747	729	654	883	745	131
041 Torre di Mosto	38,02	113	4.302	2.100	1.487	1.084	984	1.712	1.487	210
042 Venezia	412,54	657	271.073	128.172	116.226	35.524	32.086	127.062	114.873	10.513
043 Vigonovo	12,79	630	8.064	4.018	2.854	1.990	1.845	3.044	2.852	189
044 Cavallino-Treporti	44,87	264	11.824	5.855	4.647	2.822	2.638	5.624	4.637	949
Totale	2.461,52	329	809.586	391.429	312.089	157.777	143.103	390.035	309.695	77.321

Tavola 2.2 - Popolazione residente per classe di età e comune

CODICI COMUNI	Classi di età									
	Meno di 5	5-9	10-14	15-19	20-24	25-29	30-34	35-39	40-44	45-49
001 Annone Veneto	153	189	146	160	238	291	336	278	246	214
002 Campagna Lupia	282	282	292	316	413	554	563	551	514	459
003 Campolongo Maggiore	411	356	401	494	625	758	803	853	764	637
004 Camponogara	546	496	465	509	707	929	1.022	1.121	862	755
005 Caorle	488	406	472	525	678	977	988	898	842	743
006 Cavarzere	494	520	661	697	895	1.085	1.074	1.160	1.199	1.118
007 Ceggia	227	201	221	260	296	380	450	444	381	328
008 Chioggia	2.277	2.245	2.314	2.544	3.144	4.384	4.536	4.299	3.859	3.583
009 Cinto Caomaggiore	152	110	122	149	185	268	249	269	218	205
010 Cona	108	131	148	177	203	267	226	281	235	254
011 Concordia Sagittaria	450	426	454	514	677	860	792	837	772	751
012 Dolo	614	556	572	618	786	1.181	1.284	1.303	1.059	978
013 Eraclea	619	516	610	602	769	951	1.095	1.101	985	859
014 Fiesso d'Artico	216	231	229	228	312	506	514	485	407	376
015 Fossalta di Piave	192	187	183	182	215	317	328	351	308	251
016 Fossalta di Portogruaro	200	215	259	277	363	443	457	486	427	396
017 Fossò	291	255	258	276	372	540	573	545	465	382
018 Gruaro	105	114	134	116	155	202	186	217	207	201
019 Iesolo	978	846	870	938	1.198	1.791	1.979	2.102	1.820	1.555
020 Marcon	589	609	503	538	707	1.020	1.091	1.224	996	897
021 Martellago	887	866	856	887	1.070	1.646	1.667	1.737	1.536	1.339
022 Meolo	326	243	224	290	365	491	623	508	454	392
023 Mira	1.400	1.391	1.384	1.388	1.860	2.807	3.108	3.267	2.733	2.362
024 Mirano	1.056	1.135	1.140	1.149	1.364	1.927	2.102	2.300	2.146	1.881
025 Musile di Piave	499	480	482	482	535	763	953	979	837	633
026 Noale	763	699	705	692	865	1.120	1.348	1.470	1.196	1.063
027 Noventa di Piave	286	273	273	270	329	434	536	524	501	444
028 Pianiga	420	415	393	414	509	772	871	870	730	582
029 Portogruaro	891	944	1.075	1.127	1.627	1.784	1.903	2.015	1.851	1.709
030 Pramaggiore	213	210	176	201	271	310	371	392	284	279
031 Quarto d'Altino	387	299	276	298	394	528	723	718	610	501
032 Salzano	571	504	519	547	666	882	1.106	1.157	1.010	829
033 San Donà di Piave	1.613	1.579	1.590	1.548	1.862	2.661	3.033	3.206	2.847	2.453
034 San Michele al Tagliamento	445	391	423	487	693	850	878	919	805	758
035 Santa Maria di Sala	816	671	585	646	820	1.168	1.514	1.539	1.087	879
036 Santo Stino di Livenza	497	499	558	609	714	927	982	964	892	827
037 Scorzè	881	893	784	841	1.037	1.402	1.626	1.608	1.384	1.163
038 Spinea	1.076	977	896	987	1.190	1.884	2.109	2.157	1.773	1.636
039 Stra	311	285	272	292	389	581	666	675	556	475
040 Teglio Veneto	73	84	76	74	102	149	139	167	150	128
041 Torre di Mosto	214	203	198	190	274	335	400	420	353	286
042 Venezia	10.037	9.160	9.161	9.406	11.898	18.674	20.704	21.705	18.724	17.659
043 Vigonovo	346	331	333	386	521	691	807	756	575	521
044 Cavallino-Treporti	468	434	468	504	726	997	992	1.032	1.007	861
Totale	33.868	31.857	32.161	33.835	43.019	61.487	67.707	69.890	60.607	54.602

Tavola 2.2 segue - Popolazione residente per classe di età e comune

CODICI COMUNI	Classi di età								Totale	Di cui minorenni
	50-54	55-59	60-64	65-69	70-74	75-79	80-84	85 e più		
001 Annone Veneto	233	204	194	175	156	137	64	76	3.490	570
002 Campagna Lupia	447	369	372	281	235	190	78	90	6.288	1.034
003 Campolongo Maggiore	653	548	483	417	353	339	147	154	9.196	1.446
004 Camponogara	708	609	572	483	435	340	185	161	10.905	1.793
005 Caorle	776	728	799	668	571	402	166	215	11.342	1.672
006 Cavarzere	1.140	988	1.022	1.034	887	784	361	385	15.504	2.095
007 Ceggia	343	285	301	273	273	206	105	122	5.096	789
008 Chioggia	3.613	3.415	3.284	2.651	2.169	1.703	912	847	51.779	8.284
009 Cinto Caomaggiore	221	204	206	184	144	127	75	80	3.168	473
010 Cona	263	190	180	169	137	138	60	86	3.253	487
011 Concordia Sagittaria	787	647	700	536	450	404	205	230	10.492	1.625
012 Dolo	1.027	933	952	724	637	530	315	373	14.442	2.078
013 Eraclea	862	700	707	666	583	477	175	183	12.460	2.090
014 Fiesso d'Artico	446	410	431	315	259	198	106	110	5.779	802
015 Fossalta di Piave	264	246	214	203	192	202	92	95	4.022	668
016 Fossalta di Portogruaro	460	384	366	311	273	251	109	166	5.843	837
017 Fossò	426	343	321	258	219	208	89	101	5.922	962
018 Gruaro	185	156	156	156	141	114	68	77	2.690	429
019 Iesolo	1.584	1.438	1.489	1.315	1.157	908	342	388	22.698	3.255
020 Marcon	1.011	820	758	488	384	269	163	132	12.199	2.018
021 Martellago	1.542	1.393	1.294	957	698	553	275	273	19.476	3.133
022 Meolo	402	366	350	287	263	204	123	143	6.054	973
023 Mira	2.622	2.351	2.407	1.988	1.693	1.313	625	656	35.355	4.986
024 Mirano	1.857	1.721	1.660	1.428	1.204	1.000	499	637	26.206	4.051
025 Musile di Piave	659	565	629	519	515	393	161	165	10.249	1.740
026 Noale	967	888	838	674	589	467	228	218	14.790	2.556
027 Noventa di Piave	386	308	343	262	299	242	112	130	5.952	982
028 Pianiga	605	551	558	485	395	287	164	147	9.168	1.466
029 Portogruaro	1.740	1.508	1.629	1.315	1.211	1.044	583	615	24.571	3.605
030 Pramaggiore	269	215	228	162	151	125	53	75	3.985	718
031 Quarto d'Altino	526	399	440	356	281	222	111	159	7.228	1.135
032 Salzano	812	720	681	505	426	338	139	181	11.593	1.905
033 San Donà di Piave	2.525	2.195	2.066	1.832	1.665	1.419	615	708	35.417	5.716
034 San Michele al Tagliamento	878	762	874	715	608	479	192	284	11.441	1.546
035 Santa Maria di Sala	896	680	657	549	446	376	182	174	13.685	2.434
036 Santo Stino di Livenza	813	691	707	659	533	442	195	254	11.763	1.899
037 Scorzè	1.309	1.053	992	767	644	445	223	243	17.295	3.045
038 Spinea	1.840	1.851	1.931	1.423	1.138	801	441	407	24.517	3.519
039 Stra	493	486	412	365	267	223	132	151	7.031	1.035
040 Teglio Veneto	154	138	141	95	95	91	57	66	1.979	275
041 Torre di Mosto	208	242	224	238	196	157	73	91	4.302	716
042 Venezia	18.923	20.104	20.297	17.677	16.603	14.253	8.274	7.814	271.073	33.905
043 Vigonovo	555	541	512	389	280	238	139	143	8.064	1.233
044 Cavallino-Treporti	861	770	763	622	549	422	162	186	11.824	1.659
Totale	57.291	54.115	54.140	45.576	40.404	33.461	17.575	17.991	809.586	117.639

Tavola 2.3 - Popolazione residente per stato civile e comune

CODICI COMUNI	Stato civile						Totale
	Celibi/Nubili	Coniugati/e		Separati/e legalmente	Divorziati/e	Vedovi/e	
		Totale	Di cui separati/e di fatto				
001 Annone Veneto	1.461	1.655	10	47	30	297	3.490
002 Campagna Lupia	2.458	3.224	24	88	46	472	6.288
003 Campolongo Maggiore	3.700	4.648	17	102	66	680	9.196
004 Camponogara	4.212	5.736	39	128	81	748	10.905
005 Caorle	4.491	5.677	47	136	134	904	11.342
006 Cavarzere	5.593	8.135	72	171	111	1.494	15.504
007 Ceggia	1.954	2.585	11	52	37	468	5.096
008 Chioggia	20.358	26.455	270	564	486	3.916	51.779
009 Cinto Caomaggiore	1.217	1.616	11	29	20	286	3.168
010 Cona	1.244	1.685	11	21	29	274	3.253
011 Concordia Sagittaria	3.993	5.449	43	108	79	863	10.492
012 Dolo	5.612	7.218	46	248	175	1.189	14.442
013 Eraclea	4.822	6.501	34	104	75	958	12.460
014 Fiesso d'Artico	2.143	3.084	18	68	61	423	5.779
015 Fossalta di Piave	1.567	1.999	13	56	29	371	4.022
016 Fossalta di Portogruaro	2.225	2.979	15	62	42	535	5.843
017 Fossò	2.328	3.036	7	87	40	431	5.922
018 Gruaro	1.004	1.403	6	34	20	229	2.690
019 Iesolo	8.763	11.440	121	377	324	1.794	22.698
020 Marcon	4.592	6.602	32	188	130	687	12.199
021 Martellago	7.353	10.417	64	248	156	1.302	19.476
022 Meolo	2.294	3.186	16	74	44	456	6.054
023 Mira	12.785	18.873	109	526	404	2.767	35.355
024 Mirano	9.971	13.446	81	338	284	2.167	26.206
025 Musile di Piave	3.907	5.414	23	100	80	748	10.249
026 Noale	5.760	7.649	60	233	148	1.000	14.790
027 Noventa di Piave	2.284	3.029	18	84	66	489	5.952
028 Pianiga	3.571	4.770	22	89	76	662	9.168
029 Portogruaro	9.582	12.091	94	393	293	2.212	24.571
030 Pramaggiore	1.604	1.985	13	49	45	302	3.985
031 Quarto d'Altino	2.703	3.787	34	97	80	561	7.228
032 Salzano	4.396	6.122	35	192	93	790	11.593
033 San Donà di Piave	13.606	18.093	156	537	402	2.779	35.417
034 San Michele al Tagliamento	4.338	5.715	51	144	134	1.110	11.441
035 Santa Maria di Sala	5.391	7.197	38	179	127	791	13.685
036 Santo Stino di Livenza	4.638	5.911	41	113	103	998	11.763
037 Scorzè	6.784	9.127	49	211	127	1.046	17.295
038 Spinea	8.727	13.184	117	415	348	1.843	24.517
039 Stra	2.685	3.622	35	140	76	508	7.031
040 Teglio Veneto	742	973	8	28	21	215	1.979
041 Torre di Mosto	1.698	2.166	8	44	32	362	4.302
042 Venezia	98.348	134.489	1.487	5.475	5.155	27.606	271.073
043 Vigonovo	3.218	4.074	32	119	83	570	8.064
044 Cavallino-Treporti	4.578	6.023	59	208	176	839	11.824
Totale	304.700	412.470	3.497	12.706	10.568	69.142	809.586

Tavola 2.4 - Popolazione residente in età di 6 anni e più per grado di istruzione e comune

CODICI COMUNI	Grado di istruzione								Totale
	Laurea	Diploma di scuola secondaria superiore	Licenza di scuola media inferiore o di avviamento professionale	Licenza di scuola elementare	Alfabeti privi di titoli di studio		Analfabeti		
					Totale	Di cui in età di 65 anni e più	Totale	Di cui in età di 65 anni e più	
001 Annone Veneto	113	756	1.069	925	400	177	31	11	3.294
002 Campagna Lupia	156	1.238	2.152	1.757	594	258	56	42	5.953
003 Campolongo Maggiore	187	1.702	3.363	2.483	887	447	99	56	8.721
004 Camponogara	269	2.176	3.832	2.873	1.026	478	83	68	10.259
005 Caorle	350	2.253	3.900	2.917	1.144	576	201	158	10.765
006 Cavarzere	503	2.930	4.837	4.519	1.752	1.003	367	297	14.908
007 Ceggia	150	1.305	1.531	1.293	498	266	44	30	4.821
008 Chioggia	1.861	8.688	18.538	13.230	5.827	2.645	919	696	49.063
009 Cinto Caomaggiore	100	799	925	815	336	211	22	7	2.997
010 Cona	86	616	1.065	879	396	226	72	55	3.114
011 Concordia Sagittaria	365	2.209	3.174	2.732	1.354	764	117	96	9.951
012 Dolo	947	3.603	4.214	3.767	1.115	468	68	45	13.714
013 Eraclea	220	2.193	4.121	3.346	1.672	922	181	138	11.733
014 Fiesso d'Artico	222	1.230	1.756	1.746	518	245	43	27	5.515
015 Fossalta di Piave	136	915	1.190	1.116	409	203	24	11	3.790
016 Fossalta di Portogruaro	240	1.552	1.637	1.580	550	289	36	13	5.595
017 Fossò	171	1.221	1.973	1.656	526	236	32	23	5.579
018 Gruaro	82	597	805	847	210	102	13	7	2.554
019 Iesolo	860	5.265	7.026	5.862	2.318	1.227	223	176	21.554
020 Marcon	512	3.454	3.698	2.900	888	284	27	17	11.479
021 Martellago	896	5.493	5.712	4.708	1.517	542	92	55	18.418
022 Meolo	185	1.473	1.811	1.671	500	229	36	21	5.676
023 Mira	1.445	8.513	10.478	9.914	3.107	1.530	217	158	33.674
024 Mirano	1.708	6.866	7.215	6.826	2.186	942	129	72	24.930
025 Musile di Piave	384	2.283	2.987	2.820	1.112	534	75	54	9.661
026 Noale	757	3.911	4.374	3.755	1.056	299	50	20	13.903
027 Noventa di Piave	229	1.444	1.766	1.546	611	290	22	18	5.618
028 Pianiga	353	1.986	2.941	2.576	762	311	38	23	8.656
029 Portogruaro	1.873	6.647	6.918	5.750	2.142	1.027	176	118	23.506
030 Pramaggiore	112	953	1.259	1.043	347	114	19	6	3.733
031 Quarto d'Altino	253	1.763	2.250	1.816	619	295	65	52	6.766
032 Salzano	402	2.988	3.598	3.000	901	357	27	12	10.916
033 San Donà di Piave	2.477	9.560	10.069	7.833	3.375	1.588	194	135	33.508
034 San Michele al Tagliamento	369	2.534	3.450	3.219	1.244	722	109	85	10.925
035 Santa Maria di Sala	385	3.210	4.586	3.406	1.090	389	44	25	12.721
036 Santo Stino di Livenza	422	2.736	3.643	2.910	1.320	660	132	101	11.163
037 Scorzè	730	4.652	5.146	4.388	1.263	363	52	26	16.231
038 Spinea	1.440	7.018	6.993	6.048	1.677	626	74	48	23.250
039 Stra	365	1.638	2.074	1.951	605	281	30	17	6.663
040 Teglio Veneto	70	489	545	550	219	132	15	11	1.888
041 Torre di Mosto	122	936	1.340	1.108	486	244	54	42	4.046
042 Venezia	26.836	70.983	75.258	68.009	16.867	6.529	1.210	718	259.163
043 Vigonovo	225	1.567	2.747	2.377	668	293	56	37	7.640
044 Cavallino-Treporti	291	2.156	4.072	3.597	1.042	499	125	94	11.283
Totale	49.859	196.501	242.038	208.064	67.136	29.823	5.699	3.921	769.297

Tavola 2.5 - Popolazione residente di 15 anni e più per condizione professionale e non professionale e comune

CODICI COMUNI	Forze di lavoro			Non forze di lavoro				Totale	
	Occupati	In cerca di occupazione	Totale	Studenti	Casalinghe/i	Ritirati/e dal lavoro	In altra condizione		
001 Annone Veneto	1.571	55	1.626	158	493	507	218	1.376	3.002
002 Campagna Lupia	2.785	143	2.928	322	1.054	885	243	2.504	5.432
003 Campolongo Maggiore	4.027	195	4.222	486	1.693	1.185	442	3.806	8.028
004 Camponogara	4.835	249	5.084	561	1.859	1.462	432	4.314	9.398
005 Caorle	4.380	431	4.811	626	1.786	1.846	907	5.165	9.976
006 Cavarzere	6.136	365	6.501	818	2.074	3.552	884	7.328	13.829
007 Ceggia	2.116	126	2.242	294	819	899	193	2.205	4.447
008 Chioggia	19.518	2.060	21.578	2.515	10.294	7.361	3.195	23.365	44.943
009 Cinto Caomaggiore	1.351	72	1.423	174	467	563	157	1.361	2.784
010 Cona	1.408	82	1.490	173	400	648	155	1.376	2.866
011 Concordia Sagittaria	4.393	210	4.603	587	1.718	1.749	505	4.559	9.162
012 Dolo	6.134	308	6.442	822	2.405	2.309	722	6.258	12.700
013 Eraclea	4.960	415	5.375	608	2.053	1.915	764	5.340	10.715
014 Fiesso d'Artico	2.627	92	2.719	276	938	948	222	2.384	5.103
015 Fossalta di Piave	1.631	85	1.716	220	735	615	174	1.744	3.460
016 Fossalta di Portogruaro	2.491	128	2.619	366	742	1.145	297	2.550	5.169
017 Fossò	2.712	99	2.811	327	957	734	289	2.307	5.118
018 Gruaro	1.140	33	1.173	137	348	569	110	1.164	2.337
019 Iesolo	9.207	811	10.018	1.187	3.467	3.567	1.765	9.986	20.004
020 Marcon	5.688	208	5.896	671	1.903	1.692	336	4.602	10.498
021 Martellago	8.515	361	8.876	1.116	3.431	2.778	666	7.991	16.867
022 Meolo	2.607	89	2.696	349	1.041	942	233	2.565	5.261
023 Mira	15.149	639	15.788	1.641	6.624	5.855	1.272	15.392	31.180
024 Mirano	10.953	489	11.442	1.637	4.664	4.334	798	11.433	22.875
025 Musile di Piave	4.273	200	4.473	573	1.883	1.493	366	4.315	8.788
026 Noale	6.564	264	6.828	832	2.435	2.006	522	5.795	12.623
027 Noventa di Piave	2.565	105	2.670	326	951	906	267	2.450	5.120
028 Pianiga	4.007	143	4.150	515	1.656	1.301	318	3.790	7.940
029 Portogruaro	10.483	623	11.106	1.563	3.500	4.483	1.009	10.555	21.661
030 Pramaggiore	1.812	72	1.884	206	518	588	190	1.502	3.386
031 Quarto d'Altino	3.291	136	3.427	332	1.185	1.092	230	2.839	6.266
032 Salzano	5.156	216	5.372	623	2.066	1.532	406	4.627	9.999
033 San Donà di Piave	15.011	826	15.837	2.147	5.513	5.633	1.505	14.798	30.635
034 San Michele al Tagliamento	4.587	352	4.939	611	1.634	2.105	893	5.243	10.182
035 Santa Maria di Sala	6.496	212	6.708	680	2.184	1.488	553	4.905	11.613
036 Santo Stino di Livenza	4.972	247	5.219	682	1.809	1.754	745	4.990	10.209
037 Scorzè	7.698	348	8.046	1.010	2.882	2.179	620	6.691	14.737
038 Spinea	10.318	466	10.784	1.331	4.318	4.217	918	10.784	21.568
039 Stra	3.330	129	3.459	359	1.056	956	333	2.704	6.163
040 Teglio Veneto	859	33	892	83	259	441	71	854	1.746
041 Torre di Mosto	1.863	83	1.946	213	643	659	226	1.741	3.687
042 Venezia	107.261	5.818	113.079	13.617	50.358	55.104	10.557	129.636	242.715
043 Vigonovo	3.834	127	3.961	395	1.219	1.106	373	3.093	7.054
044 Cavallino-Treporti	4.897	380	5.277	539	1.958	1.847	833	5.177	10.454
Totale	335.611	18.525	354.136	42.708	139.992	138.950	35.914	357.564	711.700

Tavola 2.6 - Occupati per posizione nella professione e comune

CODICI COMUNI	Dipendente o in altra posizione subordinata	Indipendente				Totale	Totale
		Imprenditore e libero professionista	Lavoratore in proprio	Socio di cooperativa	Coadiuvante familiare		
001 Annone Veneto	1.120	74	318	12	47	451	1.571
002 Campagna Lupia	2.104	163	405	54	59	681	2.785
003 Campolongo Maggiore	2.947	185	760	59	76	1.080	4.027
004 Camponogara	3.709	259	721	75	71	1.126	4.835
005 Caorle	2.672	389	997	123	199	1.708	4.380
006 Cavarzere	4.554	321	1.002	92	167	1.582	6.136
007 Ceggia	1.667	144	248	20	37	449	2.116
008 Chioggia	13.646	909	3.707	794	462	5.872	19.518
009 Cinto Caomaggiore	1.043	63	206	12	27	308	1.351
010 Cona	1.064	71	215	12	46	344	1.408
011 Concordia Sagittaria	3.363	233	665	51	81	1.030	4.393
012 Dolo	4.555	519	857	86	117	1.579	6.134
013 Eraclea	3.501	260	995	50	154	1.459	4.960
014 Fiesso d'Artico	1.847	243	449	42	46	780	2.627
015 Fossalta di Piave	1.248	113	236	11	23	383	1.631
016 Fossalta di Portogruaro	1.930	133	371	20	37	561	2.491
017 Fossò	1.979	189	466	26	52	733	2.712
018 Gruaro	854	72	178	10	26	286	1.140
019 Iesolo	5.648	1.145	1.892	149	373	3.559	9.207
020 Marcon	4.431	331	762	82	82	1.257	5.688
021 Martellago	6.555	526	1.175	148	111	1.960	8.515
022 Meolo	1.971	157	377	37	65	636	2.607
023 Mira	11.857	771	1.970	341	210	3.292	15.149
024 Mirano	8.239	912	1.482	169	151	2.714	10.953
025 Musile di Piave	3.176	279	701	33	84	1.097	4.273
026 Noale	4.978	467	943	88	88	1.586	6.564
027 Noventa di Piave	1.978	165	362	26	34	587	2.565
028 Pianiga	3.057	252	583	41	74	950	4.007
029 Portogruaro	7.799	899	1.462	120	203	2.684	10.483
030 Pramaggiore	1.315	74	373	6	44	497	1.812
031 Quarto d'Altino	2.595	184	417	53	42	696	3.291
032 Salzano	3.974	254	743	92	93	1.182	5.156
033 San Donà di Piave	10.988	1.359	2.265	141	258	4.023	15.011
034 San Michele al Tagliamento	3.036	338	992	63	158	1.551	4.587
035 Santa Maria di Sala	5.048	389	886	78	95	1.448	6.496
036 Santo Stino di Livenza	3.688	301	811	67	105	1.284	4.972
037 Scorzè	5.713	555	1.180	99	151	1.985	7.698
038 Spinea	8.115	653	1.227	205	118	2.203	10.318
039 Stra	2.363	331	541	44	51	967	3.330
040 Teglio Veneto	647	35	153	8	16	212	859
041 Torre di Mosto	1.367	109	334	20	33	496	1.863
042 Venezia	81.333	8.586	13.502	2.538	1.302	25.928	107.261
043 Vigonovo	2.878	260	573	58	65	956	3.834
044 Cavallino-Treporti	3.235	305	1.027	125	205	1.662	4.897
Totale	249.787	23.977	49.529	6.380	5.938	85.824	335.611

Tavola 2.7 - Occupati per sezione di attività economica e comune

CODICI COMUNI	Attività economica						Totale
	Agricoltura	Industria	Commercio	Trasporti e comunicazioni	Credito e assicurazioni, servizi alle imprese, noleggio	Altre attività	
001 Annone Veneto	134	898	243	33	73	190	1.571
002 Campagna Lupia	125	1.384	447	161	206	462	2.785
003 Campolongo Maggiore	145	2.107	747	204	209	615	4.027
004 Camponogara	110	2.492	888	304	351	690	4.835
005 Caorle	427	1.352	1.453	119	294	735	4.380
006 Cavarzere	502	2.974	853	266	304	1.237	6.136
007 Ceggia	81	995	430	98	113	399	2.116
008 Chioggia	2.602	5.131	3.973	1.886	1.342	4.584	19.518
009 Cinto Caomaggiore	58	763	224	42	64	200	1.351
010 Cona	148	712	220	54	57	217	1.408
011 Concordia Sagittaria	215	1.873	986	130	220	969	4.393
012 Dolo	103	2.337	1.288	321	648	1.437	6.134
013 Eraclea	225	2.165	1.273	200	306	791	4.960
014 Fiesso d'Artico	33	1.321	555	112	210	396	2.627
015 Fossalta di Piave	48	771	323	71	107	311	1.631
016 Fossalta di Portogruaro	87	1.131	536	59	166	512	2.491
017 Fossò	44	1.430	461	152	194	431	2.712
018 Gruaro	48	597	219	30	54	192	1.140
019 Iesolo	423	2.262	3.755	271	734	1.762	9.207
020 Marcon	95	1.895	1.400	527	568	1.203	5.688
021 Martellago	174	3.192	1.878	561	890	1.820	8.515
022 Meolo	122	1.276	480	126	157	446	2.607
023 Mira	359	5.998	3.274	994	1.394	3.130	15.149
024 Mirano	215	4.103	2.179	701	1.172	2.583	10.953
025 Musile di Piave	197	1.803	892	166	338	877	4.273
026 Noale	157	2.838	1.149	419	615	1.386	6.564
027 Noventa di Piave	84	1.195	503	101	182	500	2.565
028 Pianiga	67	1.890	836	229	327	658	4.007
029 Portogruaro	442	3.416	2.315	356	921	3.033	10.483
030 Pramaggiore	132	1.013	299	65	106	197	1.812
031 Quarto d'Altino	62	1.344	721	256	256	652	3.291
032 Salzano	80	2.210	1.045	321	386	1.114	5.156
033 San Donà di Piave	435	5.227	3.491	566	1.512	3.780	15.011
034 San Michele al Tagliamento	251	1.530	1.355	151	390	910	4.587
035 Santa Maria di Sala	146	3.420	1.118	329	422	1.061	6.496
036 Santo Stino di Livenza	202	2.521	890	252	282	825	4.972
037 Scorzè	272	3.473	1.472	390	674	1.417	7.698
038 Spinea	143	3.198	2.382	908	1.137	2.550	10.318
039 Stra	44	1.619	656	129	318	564	3.330
040 Teglio Veneto	30	402	208	26	50	143	859
041 Torre di Mosto	134	919	348	60	112	290	1.863
042 Venezia	1.567	21.649	26.245	10.765	15.115	31.920	107.261
043 Vigonovo	79	2.042	679	180	289	565	3.834
044 Cavallino-Treporti	620	1.120	1.571	264	265	1.057	4.897
Totale	11.667	111.988	76.260	23.355	33.530	78.811	335.611

Tavola 2.8 - Famiglie per numero di componenti della famiglia e comune

CODICI COMUNI	Famiglie per numero di componenti								Totale	
	1 persona		2 persone	3 persone	4 persone	5 persone	6 o più persone		Famiglie	Compo- nenti
	Totale	Di cui non in coabi- tazione					Famiglie	Compo- nenti		
001 Annone Veneto	303	279	291	267	276	93	37	232	1.267	3.487
002 Campagna Lupia	300	298	504	533	537	151	73	465	2.098	6.275
003 Campolongo Maggiore	423	415	719	805	738	236	122	782	3.043	9.190
004 Camponogara	508	505	862	1.045	883	260	109	697	3.667	10.896
005 Caorle	1.025	1.025	1.122	997	873	208	65	425	4.290	11.217
006 Cavarzere	1.203	1.177	1.633	1.507	1.089	278	102	681	5.812	15.417
007 Ceggia	319	318	456	425	399	136	47	299	1.782	5.081
008 Chioggia	3.940	3.856	5.036	5.022	4.149	852	248	1.566	19.247	51.500
009 Cinto Caomaggiore	216	216	303	285	229	72	32	215	1.137	3.168
010 Cona	163	162	304	281	248	100	23	142	1.119	3.248
011 Concordia Sagittaria	619	615	866	866	839	298	106	670	3.594	10.465
012 Dolo	1.049	1.046	1.494	1.347	1.033	277	106	671	5.306	14.266
013 Eraclea	672	668	1.050	1.051	999	346	126	800	4.244	12.451
014 Fiesso d'Artico	375	362	549	575	454	107	35	224	2.095	5.773
015 Fossalta di Piave	324	300	364	358	293	105	30	196	1.474	4.019
016 Fossalta di Portogruaro	339	339	544	549	448	124	47	302	2.051	5.788
017 Fossò	312	299	480	516	467	165	62	401	2.002	5.914
018 Gruaro	179	177	252	250	216	48	23	153	968	2.690
019 Iesolo	2.110	2.106	2.548	2.135	1.598	387	114	728	8.892	22.666
020 Marcon	652	651	1.131	1.249	994	231	62	402	4.319	12.194
021 Martellago	1.102	1.095	1.793	1.934	1.526	397	137	889	6.889	19.468
022 Meolo	351	350	599	525	472	142	49	315	2.138	6.037
023 Mira	2.347	2.340	3.897	3.549	2.488	673	184	1.166	13.138	35.271
024 Mirano	1.838	1.812	2.414	2.429	2.043	492	199	1.297	9.415	25.882
025 Musile di Piave	576	557	924	934	777	248	104	671	3.563	10.245
026 Noale	1.024	1.019	1.476	1.340	1.131	326	85	555	5.382	14.705
027 Noventa di Piave	439	413	563	507	457	131	59	380	2.156	5.949
028 Pianiga	525	524	899	805	719	220	71	450	3.239	9.164
029 Portogruaro	2.228	2.041	2.480	2.237	1.816	436	114	733	9.311	24.076
030 Pramaggiore	243	233	337	347	301	113	41	258	1.382	3.985
031 Quarto d'Altino	496	488	722	721	556	118	31	204	2.644	7.121
032 Salzano	703	685	1.059	1.105	914	239	90	571	4.110	11.558
033 San Donà di Piave	2.703	2.662	3.601	3.253	2.710	674	207	1.320	13.148	35.194
034 San Michele al Tagliamento	952	945	1.173	1.085	823	227	60	382	4.320	11.362
035 Santa Maria di Sala	754	752	1.255	1.252	1.027	345	125	803	4.758	13.656
036 Santo Stino di Livenza	714	704	1.000	981	977	303	99	657	4.074	11.737
037 Scorzè	1.008	987	1.626	1.569	1.371	401	131	826	6.106	17.282
038 Spinea	1.804	1.689	2.800	2.626	1.737	312	102	665	9.381	24.455
039 Stra	460	425	734	660	539	136	38	234	2.567	6.978
040 Teglio Veneto	184	182	185	173	138	49	18	109	747	1.979
041 Torre di Mosto	255	255	376	360	334	111	51	320	1.487	4.298
042 Venezia	34.955	33.582	36.029	25.761	15.549	3.099	833	5.450	116.226	267.437
043 Vigonovo	491	491	748	740	629	184	62	403	2.854	8.046
044 Cavallino-Treporti	1.113	1.108	1.243	1.260	819	163	49	309	4.647	11.779
Totale	72.296	70.153	88.441	76.216	56.615	14.013	4.508	29.018	312.089	803.369

Tavola 2.9 - Nuclei familiari per tipo di nucleo e comune

CODICI COMUNI	Tipi di nucleo				Totale
	Coppie senza figli	Coppie con figli	Madre con figli	Padre con figli	
001 Annone Veneto	235	588	99	30	952
002 Campagna Lupia	475	1.159	160	31	1.825
003 Campolongo Maggiore	653	1.702	248	57	2.660
004 Camponogara	874	2.048	284	56	3.262
005 Caorle	908	1.896	373	71	3.248
006 Cavarzere	1.442	2.572	533	89	4.636
007 Ceggia	396	879	160	21	1.456
008 Chioggia	4.072	9.215	1.507	293	15.087
009 Cinto Caomaggiore	256	545	95	28	924
010 Cona	270	573	108	16	967
011 Concordia Sagittaria	807	1.906	272	58	3.043
012 Dolo	1.250	2.450	461	93	4.254
013 Eraclea	997	2.240	343	70	3.650
014 Fiesso d'Artico	500	1.042	163	43	1.748
015 Fossalta di Piave	299	699	143	12	1.153
016 Fossalta di Portogruaro	478	1.033	174	35	1.720
017 Fossò	433	1.085	160	35	1.713
018 Gruaro	228	474	83	14	799
019 Iesolo	2.060	3.731	777	150	6.718
020 Marcon	1.063	2.300	276	63	3.702
021 Martellago	1.677	3.609	475	114	5.875
022 Meolo	537	1.075	157	30	1.799
023 Mira	3.541	6.190	946	170	10.847
024 Mirano	2.144	4.624	756	146	7.670
025 Musile di Piave	866	1.848	269	61	3.044
026 Noale	1.245	2.613	409	76	4.343
027 Noventa di Piave	507	1.014	168	35	1.724
028 Pianiga	775	1.621	280	60	2.736
029 Portogruaro	1.979	4.060	839	162	7.040
030 Pramaggiore	312	702	119	24	1.157
031 Quarto d'Altino	642	1.301	172	32	2.147
032 Salzano	985	2.103	309	63	3.460
033 San Donà di Piave	2.945	6.148	1.077	185	10.355
034 San Michele al Tagliamento	953	1.888	413	91	3.345
035 Santa Maria di Sala	1.170	2.465	342	62	4.039
036 Santo Stino di Livenza	853	2.103	349	83	3.388
037 Scorzè	1.436	3.174	363	82	5.055
038 Spinea	2.378	4.335	713	148	7.574
039 Stra	640	1.188	207	55	2.090
040 Teglio Veneto	150	335	68	11	564
041 Torre di Mosto	330	761	125	25	1.241
042 Venezia	28.042	39.054	9.655	2.007	78.758
043 Vigonovo	629	1.427	266	45	2.367
044 Cavallino-Treporti	1.019	2.041	380	61	3.501
Totale	73.451	133.816	25.276	5.093	237.636

Tavola 2.10 - Popolazione straniera residente per area geografica di cittadinanza e comune

CODICI COMUNI	Aree geografiche di cittadinanza				
	Totale	Di cui			
		Europa	Africa	Asia	America
001 Annone Veneto	173	84	58	23	7
002 Campagna Lupia	114	50	55	6	3
003 Campolongo Maggiore	142	43	86	7	6
004 Camponogara	146	96	27	16	6
005 Caorle	300	259	11	19	11
006 Cavarzere	212	126	19	59	8
007 Ceggia	159	108	29	8	13
008 Chioggia	266	121	56	43	45
009 Cinto Caomaggiore	67	42	14	8	3
010 Cona	63	24	12	26	1
011 Concordia Sagittaria	123	79	23	8	12
012 Dolo	202	95	53	32	22
013 Eraclea	245	143	59	11	32
014 Fiesso d'Artico	123	80	29	11	3
015 Fossalta di Piave	153	70	56	26	1
016 Fossalta di Portogruaro	60	36	7	8	9
017 Fossò	151	61	58	26	6
018 Gruaro	40	20	16	1	3
019 Iesolo	681	450	116	53	57
020 Marcon	146	73	34	18	21
021 Martellago	268	181	30	28	29
022 Meolo	169	82	33	47	7
023 Mira	460	224	135	40	57
024 Mirano	369	188	84	40	55
025 Musile di Piave	240	133	65	22	20
026 Noale	223	91	78	26	26
027 Noventa di Piave	249	156	74	12	7
028 Pianiga	132	76	36	6	13
029 Portogruaro	426	286	67	30	42
030 Pramaggiore	141	74	45	9	13
031 Quarto d'Altino	142	83	31	8	19
032 Salzano	130	77	18	19	16
033 San Donà di Piave	685	396	122	61	105
034 San Michele al Tagliamento	277	234	11	9	21
035 Santa Maria di Sala	232	132	50	36	13
036 Santo Stino di Livenza	279	217	39	2	19
037 Scorzè	348	193	80	66	7
038 Spinea	400	253	57	60	30
039 Stra	130	66	17	30	17
040 Teglio Veneto	18	15	1	-	1
041 Torre di Mosto	104	88	12	1	2
042 Venezia	5.828	2.769	712	1.672	648
043 Vigonovo	147	79	41	21	5
044 Cavallino-Treporti	213	149	26	15	22
Totale	15.176	8.302	2.682	2.669	1.463

Tavola 2.11 - Edifici ad uso abitativo per epoca di costruzione e comune

CODICI COMUNI	Epoca di costruzione							Totale
	Prima del 1919	1919-1945	1946-1961	1962-1971	1972-1981	1982-1991	Dopo il 1991	
001 Annone Veneto	115	180	145	155	184	91	132	1.002
002 Campagna Lupia	53	85	147	391	404	235	111	1.426
003 Campolongo Maggiore	97	145	323	482	606	292	232	2.177
004 Camponogara	97	101	290	590	610	393	325	2.406
005 Caorle	153	72	476	844	728	161	222	2.656
006 Cavarzere	506	591	1.040	563	558	315	232	3.805
007 Ceggia	115	119	234	290	183	71	102	1.114
008 Chioggia	2.491	1.139	996	1.444	1.201	510	238	8.019
009 Cinto Caomaggiore	64	81	138	214	259	107	102	965
010 Cona	105	121	130	163	189	57	46	811
011 Concordia Sagittaria	160	154	540	729	613	179	157	2.532
012 Dolo	369	238	589	666	515	293	169	2.839
013 Eraclea	59	136	462	904	679	371	433	3.044
014 Fiesso d'Artico	32	54	205	375	430	205	149	1.450
015 Fossalta di Piave	25	80	123	197	208	131	121	885
016 Fossalta di Portogruaro	99	81	272	322	388	165	148	1.475
017 Fossò	38	58	166	403	407	164	125	1.361
018 Gruaro	64	67	116	264	153	69	78	811
019 Iesolo	61	238	1.094	1.750	916	484	343	4.886
020 Marcon	75	62	209	469	692	337	260	2.104
021 Martellago	82	117	448	1.072	1.035	340	259	3.353
022 Meolo	99	136	181	272	253	171	103	1.215
023 Mira	783	533	1.684	2.082	1.089	321	415	6.907
024 Mirano	446	330	1.024	1.303	890	519	332	4.844
025 Musile di Piave	79	164	354	570	402	221	249	2.039
026 Noale	257	140	430	684	740	400	302	2.953
027 Noventa di Piave	75	177	183	214	262	135	119	1.165
028 Pianiga	55	127	364	619	440	217	174	1.996
029 Portogruaro	526	377	1.115	1.195	1.015	517	445	5.190
030 Pramaggiore	78	118	102	140	246	139	148	971
031 Quarto d'Altino	51	37	155	306	314	156	143	1.162
032 Salzano	146	89	281	540	606	305	238	2.205
033 San Donà di Piave	207	517	1.136	1.621	1.107	812	728	6.128
034 San Michele al Tagliamento	271	271	640	1.617	1.319	445	317	4.880
035 Santa Maria di Sala	147	140	331	584	648	338	458	2.646
036 Santo Stino di Livenza	146	273	606	633	576	265	238	2.737
037 Scorzè	198	138	319	873	963	510	448	3.449
038 Spinea	120	138	1.031	1.429	654	251	177	3.800
039 Stra	160	123	200	301	309	184	211	1.488
040 Teglio Veneto	108	101	115	132	99	45	54	654
041 Torre di Mosto	103	85	164	189	152	119	172	984
042 Venezia	9.853	3.309	8.552	5.518	2.588	1.146	1.120	32.086
043 Vigonovo	109	78	304	544	376	202	232	1.845
044 Cavallino-Treporti	106	89	430	826	642	420	125	2.638
Totale	18.983	11.409	27.844	34.479	26.648	12.808	10.932	143.103

Tavola 2.12 - Abitazioni occupate da persone residenti, stanze e occupanti per titolo di godimento e comune

CODICI COMUNI	Totale			Titolo di godimento					
				Di cui in proprietà			Di cui in affitto		
	Abitazioni	Stanze	Occupanti	Abitazioni	Stanze	Occupanti	Abitazioni	Stanze	Occupanti
001 Annone Veneto	1.247	6.302	3.478	1.009	5.315	2.871	149	577	387
002 Campagna Lupia	2.096	9.851	6.275	1.814	8.743	5.508	173	632	464
003 Campolongo Maggiore	3.029	14.348	9.179	2.658	12.841	8.197	160	624	451
004 Camponogara	3.663	17.488	10.896	3.230	15.787	9.795	247	906	627
005 Caorle	4.282	17.505	11.204	3.194	13.390	8.430	642	2.357	1.603
006 Cavarzere	5.764	24.894	15.349	4.172	18.908	11.371	1.141	4.151	2.864
007 Ceggia	1.781	8.583	5.081	1.460	7.240	4.185	210	822	591
008 Chioggia	19.136	75.561	51.494	14.421	59.144	39.420	3.153	10.636	8.224
009 Cinto Caomaggiore	1.137	5.952	3.168	980	5.243	2.795	113	493	274
010 Cona	1.115	5.375	3.239	814	4.056	2.411	192	821	533
011 Concordia Sagittaria	3.590	18.219	10.465	3.054	15.980	9.059	322	1.281	835
012 Dolo	5.299	24.385	14.258	4.199	20.148	11.655	840	3.090	1.983
013 Eraclea	4.233	19.083	12.443	3.396	15.803	10.256	514	1.893	1.322
014 Fiesso d'Artico	2.081	10.060	5.771	1.734	8.671	4.916	233	899	584
015 Fossalta di Piave	1.446	7.038	4.008	1.076	5.530	3.125	278	1.099	653
016 Fossalta di Portogruaro	2.051	10.508	5.788	1.820	9.508	5.204	142	585	355
017 Fossò	1.990	9.650	5.908	1.733	8.645	5.251	139	509	374
018 Gruaro	966	4.887	2.689	848	4.392	2.390	77	317	198
019 Iesolo	8.871	36.918	22.642	6.673	29.135	17.511	1.242	4.210	2.938
020 Marcon	4.310	19.618	12.182	3.740	17.401	10.742	357	1.330	920
021 Martellago	6.868	31.398	19.418	5.891	27.553	16.926	636	2.398	1.665
022 Meolo	2.134	9.990	6.035	1.765	8.518	5.124	272	1.044	664
023 Mira	13.126	58.479	35.268	10.912	49.873	29.764	1.485	5.557	3.663
024 Mirano	9.382	43.960	25.851	7.781	37.647	21.960	1.058	3.989	2.596
025 Musile di Piave	3.545	16.533	10.236	2.750	13.379	8.227	557	2.072	1.366
026 Noale	5.373	24.510	14.704	4.423	20.966	12.431	685	2.417	1.627
027 Noventa di Piave	2.136	10.091	5.949	1.617	8.052	4.658	400	1.507	1.019
028 Pianiga	3.238	15.035	9.164	2.753	13.025	7.955	261	1.028	635
029 Portogruaro	9.044	45.274	24.032	6.975	36.668	19.100	1.534	6.120	3.618
030 Pramaggiore	1.371	7.031	3.976	1.094	5.842	3.234	208	860	561
031 Quarto d'Altino	2.630	11.187	7.106	2.083	9.274	5.770	409	1.365	1.002
032 Salzano	4.093	18.305	11.555	3.581	16.518	10.354	351	1.125	805
033 San Donà di Piave	13.105	61.358	35.178	10.122	49.659	28.123	2.329	8.798	5.432
034 San Michele al Tagliamento	4.306	20.859	11.329	3.515	17.810	9.380	528	1.981	1.323
035 Santa Maria di Sala	4.755	21.373	13.656	4.099	18.738	11.955	384	1.516	1.047
036 Santo Stino di Livenza	4.060	19.871	11.728	3.332	16.852	9.870	476	1.900	1.224
037 Scorzè	6.079	28.323	17.259	5.192	24.856	15.033	537	1.985	1.347
038 Spinea	9.261	40.831	24.428	7.332	33.531	19.745	1.480	5.464	3.615
039 Stra	2.508	11.909	6.976	1.993	9.773	5.671	369	1.501	929
040 Teglio Veneto	745	3.985	1.979	652	3.582	1.793	56	225	113
041 Torre di Mosto	1.487	7.201	4.298	1.209	6.060	3.610	170	647	421
042 Venezia	114.873	468.121	266.813	79.914	338.647	190.205	28.720	105.329	64.030
043 Vigonovo	2.852	13.098	8.032	2.409	11.359	6.914	264	983	677
044 Cavallino-Treporti	4.637	18.681	11.772	3.453	14.377	8.964	665	2.376	1.579
Totale	309.695	1.353.628	802.259	236.872	1.078.439	631.858	54.158	199.419	127.138

Tavola 2.13 - Abitazioni occupate da persone residenti, famiglie e componenti per numero di stanze e comune

CODICI COMUNI	Numero di stanze								
	1			2			3		
	Abitazioni	Occupanti		Abitazioni	Occupanti		Abitazioni	Occupanti	
		Famiglie	Componenti		Famiglie	Componenti		Famiglie	Componenti
001 Annone Veneto	12	12	16	43	46	62	138	143	285
002 Campagna Lupia	24	24	35	106	106	215	303	303	753
003 Camponogara	21	21	28	138	138	261	500	505	1.312
004 Camponogara	29	29	48	192	192	400	551	552	1.371
005 Caorle	77	77	121	399	399	787	1.095	1.095	2.575
006 Cavarzere	39	43	76	422	423	741	1.240	1.247	2.885
007 Ceggia	12	12	18	72	72	120	216	217	498
008 Chioggia	430	431	706	2.008	2.014	4.285	4.929	4.957	12.325
009 Cinto Caomaggiore	2	2	2	21	21	37	93	93	205
010 Cona	2	2	3	37	37	78	196	196	513
011 Concordia Sagittaria	17	17	21	118	118	182	323	323	712
012 Dolo	72	72	106	373	373	701	837	838	1.900
013 Eraclea	45	45	54	224	227	444	646	646	1.587
014 Fiesso d'Artico	13	13	14	76	76	135	290	290	679
015 Fossalta di Piave	18	18	27	75	75	154	162	164	346
016 Fossalta di Portogruaro	3	3	4	44	44	79	185	185	412
017 Fossò	18	18	25	112	114	222	302	304	720
018 Gruaro	1	1	1	37	37	76	75	75	148
019 Iesolo	199	199	306	862	863	1.585	1.866	1.869	4.222
020 Marcon	37	37	57	236	236	400	660	661	1.565
021 Martellago	50	50	86	391	391	743	891	893	2.127
022 Meolo	19	19	31	100	100	189	283	283	658
023 Mira	119	119	192	889	890	1.641	2.080	2.081	4.871
024 Mirano	94	94	136	514	515	886	1.260	1.261	2.896
025 Musile di Piave	41	41	64	213	214	422	460	463	1.111
026 Noale	97	98	145	391	392	684	740	740	1.679
027 Noventa di Piave	14	14	21	108	109	199	258	259	574
028 Pianiga	28	28	48	181	181	340	476	476	1.138
029 Portogruaro	68	70	96	398	402	628	922	937	1.918
030 Pramaggiore	3	3	4	44	44	74	137	139	294
031 Quarto d'Altino	59	59	83	222	222	363	435	436	1.067
032 Salzano	79	80	117	324	326	588	622	624	1.477
033 San Donà di Piave	129	131	185	839	849	1.404	1.541	1.542	3.470
034 San Michele al Tagliamento	40	40	54	224	225	359	558	558	1.234
035 Santa Maria di Sala	45	45	66	380	380	771	822	822	1.957
036 Santo Stino di Livenza	18	19	30	127	128	251	496	498	1.139
037 Scorzè	73	73	118	313	313	569	838	839	1.968
038 Spinea	59	61	99	479	486	859	1.335	1.350	3.125
039 Stra	18	21	33	126	135	252	338	341	790
040 Teglieto Veneto	2	2	2	18	18	25	60	60	108
041 Torre di Mosto	6	6	8	58	58	114	211	211	487
042 Venezia	1.641	1.664	2.231	9.196	9.279	15.893	26.488	26.727	55.624
043 Vigonovo	19	19	30	187	187	353	474	474	1.143
044 Cavallino-Treporti	104	104	150	499	499	986	1.127	1.127	2.663
Totale	3.896	3.936	5.697	21.816	21.954	39.557	57.459	57.804	128.531

Tavola 2.13 segue - Abitazioni occupate da persone residenti, famiglie e componenti per numero di stanze e comune

CODICI COMUNI	Numero di stanze					
	4			5		
	Abitazioni	Occupanti		Abitazioni	Occupanti	
		Famiglie	Componenti		Famiglie	Componenti
001 Annese Veneto	260	262	658	410	415	1.218
002 Campagna Lupia	565	566	1.594	604	605	1.944
003 Campolongo Maggiore	870	872	2.573	708	708	2.190
004 Camponogara	997	997	2.843	936	936	2.948
005 Caorle	1.225	1.225	3.187	925	925	2.706
006 Cavarzere	1.737	1.746	4.588	1.383	1.385	4.083
007 Ceggia	491	491	1.346	539	539	1.625
008 Chioggia	5.689	5.718	15.720	4.248	4.271	12.793
009 Cinto Caomaggiore	220	220	515	411	411	1.213
010 Cona	313	313	877	291	291	869
011 Concordia Sagittaria	846	847	2.204	1.152	1.154	3.552
012 Dolo	1.475	1.475	3.764	1.321	1.321	3.825
013 Eraclea	1.311	1.312	3.710	1.245	1.245	3.907
014 Fiesso d'Artico	607	613	1.582	582	586	1.717
015 Fossalta di Piave	408	412	1.061	393	395	1.158
016 Fossalta di Portogruaro	487	487	1.221	689	689	2.041
017 Fossò	538	543	1.533	434	435	1.354
018 Gruaro	226	226	567	315	316	901
019 Iesolo	2.633	2.634	6.844	2.063	2.064	5.847
020 Marcon	1.302	1.303	3.521	1.223	1.223	3.805
021 Martellago	2.231	2.234	6.012	2.052	2.053	6.252
022 Meolo	662	663	1.734	611	612	1.850
023 Mira	4.295	4.298	11.336	3.440	3.444	9.933
024 Mirano	2.748	2.757	7.177	2.703	2.708	7.867
025 Musile di Piave	1.031	1.039	2.836	983	984	2.995
026 Noale	1.560	1.564	4.120	1.455	1.455	4.372
027 Noventa di Piave	644	652	1.675	640	642	1.922
028 Pianiga	970	970	2.628	867	867	2.655
029 Portogruaro	2.169	2.216	5.251	2.828	2.898	7.850
030 Pramaggiore	286	289	703	472	473	1.454
031 Quarto d'Altino	866	866	2.351	687	692	2.053
032 Salzano	1.089	1.092	3.020	1.145	1.149	3.502
033 San Donà di Piave	3.830	3.839	9.769	3.855	3.862	11.033
034 San Michele al Tagliamento	1.069	1.071	2.615	1.229	1.231	3.430
035 Santa Maria di Sala	1.344	1.346	3.767	1.176	1.177	3.675
036 Santo Stino di Livenza	1.081	1.083	2.924	1.259	1.259	3.861
037 Scorzè	1.722	1.726	4.624	1.770	1.777	5.461
038 Spinea	3.381	3.415	8.706	2.743	2.764	7.799
039 Stra	767	780	1.991	698	712	2.062
040 Teglio Veneto	161	162	357	182	182	520
041 Torre di Mosto	386	386	1.046	432	432	1.301
042 Venezia	40.637	40.998	95.116	24.657	24.900	64.320
043 Vigonovo	833	833	2.286	700	700	2.126
044 Cavallino-Treporti	1.429	1.430	3.760	933	934	2.588
Totale	97.391	97.971	245.712	77.389	77.821	220.577

Tavola 2.13 segue - Abitazioni occupate da persone residenti, famiglie e componenti per numero di stanze e comune

CODICI COMUNI	Numero di stanze					
	6 o più			Totale		
	Abitazioni	Occupanti		Abitazioni	Occupanti	
		Famiglie	Componenti		Famiglie	Componenti
001 Annese Veneto	384	386	1.239	1.247	1.264	3.478
002 Campagna Lupia	494	494	1.734	2.096	2.098	6.275
003 Campolongo Maggiore	792	792	2.815	3.029	3.036	9.179
004 Camponogara	958	961	3.286	3.663	3.667	10.896
005 Caorle	561	561	1.828	4.282	4.282	11.204
006 Cavarzere	943	949	2.976	5.764	5.793	15.349
007 Ceggia	451	451	1.474	1.781	1.782	5.081
008 Chioggia	1.832	1.853	5.665	19.136	19.244	51.494
009 Cinto Caomaggiore	390	390	1.196	1.137	1.137	3.168
010 Cona	276	277	899	1.115	1.116	3.239
011 Concordia Sagittaria	1.134	1.135	3.794	3.590	3.594	10.465
012 Dolo	1.221	1.223	3.962	5.299	5.302	14.258
013 Eraclea	762	763	2.741	4.233	4.238	12.443
014 Fiesse d'Artico	513	516	1.644	2.081	2.094	5.771
015 Fossalta di Piave	390	399	1.262	1.446	1.463	4.008
016 Fossalta di Portogruaro	643	643	2.031	2.051	2.051	5.788
017 Fossò	586	586	2.054	1.990	2.000	5.908
018 Gruaro	312	312	996	966	967	2.689
019 Iesolo	1.248	1.249	3.838	8.871	8.878	22.642
020 Marcon	852	852	2.834	4.310	4.312	12.182
021 Martellago	1.253	1.256	4.198	6.868	6.877	19.418
022 Meolo	459	459	1.573	2.134	2.136	6.035
023 Mira	2.303	2.304	7.295	13.126	13.136	35.268
024 Mirano	2.063	2.072	6.889	9.382	9.407	25.851
025 Musile di Piave	817	820	2.808	3.545	3.561	10.236
026 Noale	1.130	1.132	3.704	5.373	5.381	14.704
027 Noventa di Piave	472	480	1.558	2.136	2.156	5.949
028 Pianiga	716	717	2.355	3.238	3.239	9.164
029 Portogruaro	2.659	2.776	8.289	9.044	9.299	24.032
030 Pramaggiore	429	432	1.447	1.371	1.380	3.976
031 Quarto d'Altino	361	363	1.189	2.630	2.638	7.106
032 Salzano	834	836	2.851	4.093	4.107	11.555
033 San Donà di Piave	2.911	2.916	9.317	13.105	13.139	35.178
034 San Michele al Tagliamento	1.186	1.187	3.637	4.306	4.312	11.329
035 Santa Maria di Sala	988	988	3.420	4.755	4.758	13.656
036 Santo Stino di Livenza	1.079	1.084	3.523	4.060	4.071	11.728
037 Scorzè	1.363	1.369	4.519	6.079	6.097	17.259
038 Spinea	1.264	1.294	3.840	9.261	9.370	24.428
039 Stra	561	577	1.848	2.508	2.566	6.976
040 Teglio Veneto	322	323	967	745	747	1.979
041 Torre di Mosto	394	394	1.342	1.487	1.487	4.298
042 Venezia	12.254	12.406	33.629	114.873	115.974	266.813
043 Vigonovo	639	639	2.094	2.852	2.852	8.032
044 Cavallino-Treporti	545	546	1.625	4.637	4.640	11.772
Totale	51.744	52.162	162.185	309.695	311.648	802.259

Tavola 2.14 - Abitazioni occupate da persone residenti per tipologia di servizi presenti, superficie e comune

CODICI COMUNI	Abitazioni fornite di							Abitazioni occupate da persone residenti		
	Acqua potabile		Impianto di riscaldamento				Acqua calda	Numero	Superficie (mq)	
	Totale	Di cui da acquedotto	Totale	Di cui con impianto centralizzato ad uso di più abitazioni	Di cui con impianto fisso autonomo ad uso esclusivo dell'abitazione	Di cui con apparecchi singoli fissi che riscaldano tutta o la maggior parte dell'abitazione				Di cui con apparecchi singoli fissi che riscaldano solo alcune parti dell'abitazione
001 Annone Veneto	1.247	1.246	1.243	121	980	128	383	1.216	1.247	154.239
002 Campagna Lupia	2.096	2.093	2.088	143	1.841	156	269	2.078	2.096	243.476
003 Campolongo Maggiore	3.029	3.028	3.019	217	2.561	343	435	2.969	3.029	357.957
004 Camponogara	3.663	3.657	3.653	209	3.267	283	376	3.632	3.663	438.446
005 Caorle	4.282	4.256	4.204	375	3.459	404	373	4.266	4.282	396.921
006 Cavarzere	5.759	5.744	5.751	390	4.861	434	502	5.650	5.764	562.332
007 Ceggia	1.781	1.781	1.772	73	1.532	188	297	1.771	1.781	202.070
008 Chioggia	19.127	19.081	19.010	1.039	16.134	1.454	1.027	18.929	19.136	1.572.229
009 Cinto Caomaggiore	1.137	1.106	1.135	66	972	99	502	1.125	1.137	134.402
010 Cona	1.115	1.115	1.114	82	930	104	122	1.100	1.115	128.455
011 Concordia Sagittaria	3.590	3.533	3.579	284	2.986	493	799	3.538	3.590	435.246
012 Dolo	5.299	5.288	5.294	294	4.772	323	438	5.257	5.299	587.585
013 Eraclea	4.233	4.233	4.208	279	3.584	467	641	4.197	4.233	466.426
014 Fiesso d'Artico	2.080	2.078	2.077	216	1.788	144	191	2.064	2.081	249.522
015 Fossalta di Piave	1.446	1.446	1.444	144	1.186	125	179	1.434	1.446	165.114
016 Fossalta di Portogruaro	2.051	2.017	2.048	78	1.784	255	348	2.041	2.051	254.219
017 Fossò	1.990	1.989	1.984	147	1.725	146	259	1.971	1.990	255.861
018 Gruaro	965	943	966	60	785	147	286	951	966	117.582
019 Iesolo	8.870	8.861	8.811	1.189	7.064	691	711	8.835	8.871	893.728
020 Marcon	4.310	4.298	4.304	361	3.791	243	441	4.294	4.310	477.310
021 Martellago	6.860	6.831	6.852	554	6.051	398	558	6.827	6.868	750.848
022 Meolo	2.134	2.127	2.126	149	1.848	203	280	2.118	2.134	243.508
023 Mira	13.124	13.117	13.101	983	11.389	941	1.138	13.056	13.126	1.361.093
024 Mirano	9.382	9.370	9.365	517	8.389	591	962	9.321	9.382	1.069.814
025 Musile di Piave	3.545	3.543	3.539	287	2.966	413	456	3.518	3.545	390.743
026 Noale	5.367	5.187	5.350	287	4.730	400	662	5.333	5.373	604.155
027 Noventa di Piave	2.136	2.136	2.130	259	1.721	206	244	2.121	2.136	229.264
028 Pianiga	3.238	3.231	3.232	198	2.831	286	357	3.209	3.238	371.898
029 Portogruaro	9.041	9.002	9.020	833	7.477	830	1.462	8.954	9.044	1.058.246
030 Pramaggiore	1.371	1.360	1.370	103	1.177	97	380	1.364	1.371	171.163
031 Quarto d'Altino	2.630	2.628	2.627	265	2.227	176	218	2.609	2.630	259.418
032 Salzano	4.093	4.078	4.082	198	3.636	342	509	4.062	4.093	451.405
033 San Donà di Piave	13.105	13.099	13.095	1.605	10.835	973	1.271	13.066	13.105	1.444.370
034 San Michele al Tagliamento	4.302	4.113	4.249	472	3.142	577	815	4.262	4.306	482.654
035 Santa Maria di Sala	4.754	4.741	4.732	244	4.200	411	582	4.720	4.755	551.603
036 Santo Stino di Livenza	4.060	4.057	4.054	255	3.420	524	664	4.024	4.060	473.697
037 Scorzè	6.074	5.187	6.060	409	5.234	488	856	6.025	6.079	698.544
038 Spinea	9.260	9.242	9.246	1.428	7.594	381	452	9.226	9.261	949.570
039 Stra	2.507	2.498	2.501	254	2.130	134	256	2.485	2.508	297.910
040 Teglio Veneto	745	691	742	49	599	45	296	734	745	94.581
041 Torre di Mosto	1.487	1.486	1.486	115	1.250	150	275	1.476	1.487	174.357
042 Venezia	114.872	114.769	114.572	27.132	76.924	9.834	4.959	114.041	114.873	10.189.308
043 Vigonovo	2.852	2.844	2.844	233	2.471	221	303	2.824	2.852	324.042
044 Cavallino-Treporti	4.637	4.634	4.611	243	3.879	537	324	4.611	4.637	427.559
Totale	309.646	307.764	308.690	42.839	242.122	25.785	26.858	307.304	309.695	31.162.870

Capitolo 3 - Dati per località abitate

Tavola 3.1 - Popolazione residente e famiglie per tipo di località abitata, sesso e comune

CODICI COMUNI	Località abitate					
	Centri abitati			Nuclei abitati		
	Numero	Popolazione residente		Famiglie	Numero	Popolazione residente
		Totale	Di cui maschi			Totale
001 Annone Veneto	2	2.342	1.147	894	8	254
002 Campagna Lupia	6	5.372	2.636	1.815	7	379
003 Campolongo Maggiore	3	6.368	3.195	2.133	18	991
004 Camponogara	2	9.113	4.430	3.112	9	976
005 Caorle	7	10.125	4.915	3.919	3	140
006 Cavarzere	7	12.971	6.267	4.921	2	372
007 Ceggia	1	4.315	2.089	1.545	2	136
008 Chioggia	6	49.284	24.324	18.420	5	407
009 Cinto Caomaggiore	1	2.264	1.119	838	10	297
010 Cona	5	2.414	1.152	858	5	180
011 Concordia Sagittaria	2	9.449	4.526	3.277	8	501
012 Dolo	3	13.062	6.325	4.884	5	302
013 Eraclea	7	9.132	4.488	3.208	16	1.127
014 Fiesso d'Artico	2	5.635	2.758	2.040	2	62
015 Fossalta di Piave	2	3.686	1.772	1.356	3	77
016 Fossalta di Portogruaro	6	4.973	2.385	1.764	6	476
017 Fossò	2	5.213	2.521	1.780	5	199
018 Gruaro	4	2.241	1.065	808	6	117
019 Iesolo	4	17.084	8.153	6.954	20	1.506
020 Marcon	2	10.926	5.463	3.848	2	272
021 Martellago	4	18.071	8.874	6.441	16	984
022 Meolo	4	4.790	2.389	1.747	13	548
023 Mira	2	31.298	15.219	11.770	18	1.869
024 Mirano	7	18.978	9.139	6.960	12	2.913
025 Musile di Piave	6	7.811	3.839	2.797	9	504
026 Noale	3	12.233	5.933	4.530	3	390
027 Noventa di Piave	4	4.806	2.321	1.771	4	393
028 Pianiga	3	7.908	3.922	2.822	2	209
029 Portogruaro	8	20.476	9.873	7.854	34	1.676
030 Pramaggiore	2	2.649	1.308	940	11	632
031 Quarto d'Altino	6	6.384	3.116	2.358	6	551
032 Salzano	3	8.867	4.354	3.224	26	2.368
033 San Donà di Piave	10	31.471	15.022	11.859	6	753
034 San Michele al Tagliamento	10	10.240	4.895	3.895	7	297
035 Santa Maria di Sala	7	10.494	5.249	3.702	3	462
036 Santo Stino di Livenza	6	10.155	4.939	3.570	5	316
037 Scorzè	4	13.826	6.793	4.947	42	2.307
038 Spinea	4	23.877	11.541	9.157	7	281
039 Stra	2	6.643	3.180	2.439	2	133
040 Teglio Veneto	4	1.895	945	717	1	17
041 Torre di Mosto	3	3.136	1.518	1.137	7	427
042 Venezia	20	256.928	121.197	111.143	35	5.538
043 Vigonovo	5	6.110	3.032	2.191	5	724
044 Cavallino-Treporti	5	8.410	4.117	3.310	4	110
Totale	206	713.425	343.445	279.655	420	33.173

Tavola 3.1 segue - Popolazione residente e famiglie per tipo di località abitata, sesso e comune

CODICI COMUNI	Località abitate				
	Nuclei abitati		Case sparse		
	Popolazione residente		Popolazione residente		Famiglie
	Di cui maschi	Famiglie	Totale	Di cui maschi	
001 Annone Veneto	129	83	894	452	290
002 Campagna Lupia	192	120	537	266	163
003 Campolongo Maggiore	495	321	1.837	900	589
004 Camponogara	471	299	816	419	256
005 Caorle	76	51	1.077	561	320
006 Cavarzere	195	120	2.161	1.052	771
007 Ceggia	66	43	645	315	194
008 Chioggia	210	131	2.088	1.081	696
009 Cinto Caomaggiore	154	90	607	323	209
010 Cona	95	58	659	336	203
011 Concordia Sagittaria	252	145	542	275	172
012 Dolo	146	86	1.078	548	336
013 Eraclea	581	372	2.201	1.115	664
014 Fiesso d'Artico	28	22	82	42	33
015 Fossalta di Piave	36	27	259	131	91
016 Fossalta di Portogruaro	232	163	394	197	124
017 Fossò	98	61	510	253	161
018 Gruaro	54	48	332	176	112
019 Iesolo	764	534	4.108	2.028	1.404
020 Marcon	135	103	1.001	482	368
021 Martellago	506	320	421	217	128
022 Meolo	275	176	716	355	215
023 Mira	912	631	2.188	1.117	737
024 Mirano	1.434	1.026	4.315	2.069	1.429
025 Musile di Piave	249	166	1.934	986	600
026 Noale	186	133	2.167	1.089	719
027 Noventa di Piave	194	142	753	377	243
028 Pianiga	106	58	1.051	514	359
029 Portogruaro	812	596	2.419	1.244	861
030 Pramaggiore	309	216	704	356	226
031 Quarto d'Altino	266	189	293	152	97
032 Salzano	1.173	775	358	164	111
033 San Donà di Piave	368	247	3.193	1.562	1.042
034 San Michele al Tagliamento	151	108	904	446	317
035 Santa Maria di Sala	236	149	2.729	1.379	907
036 Santo Stino di Livenza	161	106	1.292	646	398
037 Scorzè	1.150	775	1.162	606	384
038 Spinea	146	98	359	184	126
039 Stra	67	44	255	134	84
040 Teglio Veneto	10	6	67	34	24
041 Torre di Mosto	220	129	739	362	221
042 Venezia	2.690	2.018	8.607	4.285	3.065
043 Vigonovo	366	254	1.230	620	409
044 Cavallino-Treporti	59	38	3.304	1.679	1.299
Totale	16.455	11.277	62.988	31.529	21.157

Tavola 3.2 - Edifici ed abitazioni per tipo di località abitata e comune

CODICI COMUNI	Località abitate					
	Centri abitati				Nuclei abitati	
	Edifici	Di cui utilizzati per abitazione	Abitazioni	Di cui occupate da persone residenti	Edifici	Di cui utilizzati per abitazione
001 Annone Veneto	746	643	1.068	880	79	77
002 Campagna Lupia	1.317	1.176	1.988	1.813	112	100
003 Campolongo Maggiore	1.619	1.454	2.240	2.120	265	253
004 Camponogara	2.178	1.957	3.264	3.108	279	253
005 Caorle	2.770	2.356	15.633	3.912	35	27
006 Cavarzere	3.455	2.971	5.505	4.880	102	102
007 Ceggia	974	904	1.730	1.544	38	36
008 Chioggia	8.075	7.326	23.225	18.322	91	82
009 Cinto Caomaggiore	751	689	973	838	81	75
010 Cona	666	586	923	854	58	52
011 Concordia Sagittaria	2.533	2.295	3.495	3.273	111	95
012 Dolo	2.780	2.470	5.386	4.878	78	74
013 Eraclea	2.465	2.272	6.312	3.201	315	291
014 Fiesso d'Artico	1.527	1.399	2.409	2.027	20	19
015 Fossalta di Piave	901	788	1.477	1.336	27	26
016 Fossalta di Portogruaro	1.357	1.241	1.958	1.764	134	121
017 Fossò	1.359	1.178	1.884	1.770	57	50
018 Gruaro	782	660	888	806	45	45
019 Iesolo	4.241	3.599	20.819	6.936	360	337
020 Marcon	1.933	1.786	4.054	3.841	76	70
021 Martellago	3.247	2.994	6.753	6.421	256	242
022 Meolo	997	921	1.898	1.743	201	142
023 Mira	6.430	5.894	12.443	11.759	511	463
024 Mirano	3.339	3.090	7.481	6.943	783	732
025 Musile di Piave	1.644	1.477	3.009	2.780	123	120
026 Noale	2.555	2.291	4.706	4.521	119	108
027 Noventa di Piave	959	853	1.917	1.752	112	108
028 Pianiga	2.059	1.688	2.972	2.821	60	49
029 Portogruaro	4.651	4.101	8.357	7.686	515	474
030 Pramaggiore	661	554	1.082	931	225	197
031 Quarto d'Altino	1.122	947	2.641	2.345	249	145
032 Salzano	1.664	1.528	3.454	3.210	625	587
033 San Donà di Piave	5.724	5.195	12.703	11.820	201	177
034 San Michele al Tagliamento	4.840	4.441	24.881	3.881	111	110
035 Santa Maria di Sala	2.110	1.873	3.851	3.699	159	113
036 Santo Stino di Livenza	2.625	2.310	3.912	3.559	105	88
037 Scorzè	2.889	2.572	5.308	4.922	659	580
038 Spinea	3.870	3.611	9.573	9.038	87	82
039 Stra	1.540	1.376	2.579	2.385	40	39
040 Teglio Veneto	701	627	849	715	8	7
041 Torre di Mosto	791	707	1.328	1.137	130	114
042 Venezia	32.146	28.799	121.661	109.881	1.355	1.271
043 Vigonovo	1.438	1.301	2.343	2.190	192	184
044 Cavallino-Treporti	2.015	1.842	4.071	3.300	34	30
Totale	132.446	118.742	355.003	277.542	9.223	8.347

Tavola 3.2 segue - Edifici ed abitazioni per tipo di località abitata e comune

CODICI COMUNI	Località abitate					
	Nuclei abitati		Case sparse			
	Abitazioni	Di cui occupate da persone residenti	Edifici	Di cui utilizzati per abitazione	Abitazioni	Di cui occupate da persone residenti
001 Annone Veneto	93	82	282	282	344	285
002 Campagna Lupia	133	120	150	150	181	163
003 Campolongo Maggiore	339	321	470	470	614	588
004 Camponogara	305	299	196	196	269	256
005 Caorle	66	51	273	273	347	319
006 Cavarzere	134	120	743	732	962	764
007 Ceggia	45	43	174	174	229	194
008 Chioggia	135	131	611	611	746	683
009 Cinto Caomaggiore	94	90	201	201	245	209
010 Cona	65	58	173	173	229	203
011 Concordia Sagittaria	153	145	142	142	195	172
012 Dolo	89	86	295	295	368	335
013 Eraclea	395	368	481	481	695	664
014 Fiesso d'Artico	23	21	32	32	37	33
015 Fossalta di Piave	33	27	71	71	110	83
016 Fossalta di Portogruaro	182	163	113	113	146	124
017 Fossò	62	60	133	133	166	160
018 Gruaro	54	48	106	106	129	112
019 Iesolo	598	534	950	950	1.540	1.401
020 Marcon	114	103	251	248	424	366
021 Martellago	337	319	117	117	145	128
022 Meolo	191	176	152	152	233	215
023 Mira	681	631	552	550	766	736
024 Mirano	1.091	1.018	1.022	1.022	1.499	1.421
025 Musile di Piave	184	166	443	442	633	599
026 Noale	136	133	579	554	728	719
027 Noventa di Piave	153	142	205	204	259	242
028 Pianiga	65	58	259	259	365	359
029 Portogruaro	603	558	615	615	866	800
030 Pramaggiore	262	216	220	220	268	224
031 Quarto d'Altino	225	188	70	70	97	97
032 Salzano	823	772	90	90	122	111
033 San Donà di Piave	266	247	756	756	1.091	1.038
034 San Michele al Tagliamento	127	108	329	329	425	317
035 Santa Maria di Sala	156	149	697	660	942	907
036 Santo Stino di Livenza	112	106	339	339	420	395
037 Scorzè	820	773	297	297	412	384
038 Spinea	100	97	107	107	132	126
039 Stra	50	42	73	73	86	81
040 Teglio Veneto	8	6	20	20	26	24
041 Torre di Mosto	149	129	163	163	235	221
042 Venezia	2.106	2.002	2.023	2.016	3.295	2.990
043 Vigonovo	264	254	360	360	437	408
044 Cavallino-Treporti	44	38	773	766	1.509	1.299
Totale	12.065	11.198	16.108	16.014	22.967	20.955

Tavola 3.3 - Altitudine, popolazione residente per sesso, numero delle famiglie, degli edifici e delle abitazioni, per comune e località abitata

COMUNI E LOCALITÀ	Altitudine(mt)	Popolazione residente			Famiglie	Edifici	Abitazioni
		Totale	Maschi	Femmine			
ANNONE VENETO	2/11	3.490	1.728	1.762	1.267	1.107	1.505
ANNONE VENETO * (1)	9	2.269	1.111	1.158	867	716	1.035
LONCON	3	73	36	37	27	30	33
Autostrada	2	10	3	7	6	5	6
Cantoniera N. 27	4	65	25	40	20	21	24
Comugna Larga (2)	5	30	18	12	11	8	11
Giai di Pracurte	6	48	28	20	14	14	16
Oltrefossa	8	32	17	15	11	12	12
Pantarotto	2	34	19	15	11	10	13
Punte	2	16	8	8	5	5	5
Verona	6	19	11	8	5	4	6
Case Sparse	-	894	452	442	290	282	344
CAMPAGNA LUPIA	-1/6	6.288	3.094	3.194	2.098	1.579	2.302
CAMPAGNA LUPIA * (1)	3	3.628	1.754	1.874	1.256	870	1.383
LAZZARETTO (2)	3	238	125	113	73	50	76
LOVA	1	465	239	226	141	105	156
LUGHETTO	2	807	404	403	274	218	291
LUGO	2	123	60	63	34	39	41
MARCHIORI (1)	2	111	54	57	37	35	41
Baldan-Suppiei	1	77	32	45	26	23	28
Bozzato	3	48	26	22	14	14	14
Canton	1	48	28	20	16	16	18
Pesce	1	76	38	38	23	23	26
Pilotto	2	50	25	25	16	14	19
Polato	1	54	30	24	17	14	19
Zanardi	1	26	13	13	8	8	9
Case Sparse	-	537	266	271	163	150	181
Averto (3)	0/1	-	-	-	-	-	-
CAMPOLONGO MAGGIORE	2/6	9.196	4.590	4.606	3.043	2.354	3.193
BOJON-LOVA (1)	3	3.218	1.632	1.586	1.057	828	1.108
CAMPOLONGO MAGGIORE LIETTOLI *	3	3.013	1.498	1.515	1.032	745	1.085
TROLESE-BOSCO DI SACCO	3	137	65	72	44	46	47
Bertin	3	35	14	21	9	8	10
Bojon Gottardo Via Rivelli	3	70	36	34	23	20	23
Bojon Matterazzo Via Rivelli	3	70	36	34	24	19	24
Campolongo Maggiore Biolo	3	46	26	20	13	12	16
Campolongo Maggiore Callegaro	3	24	12	12	8	5	8
Campolongo Maggiore Formenton	3	20	10	10	7	7	9
Campolongo Maggiore Gobbi	3	16	6	10	5	4	5
Campolongo Maggiore Scolaro	3	69	34	35	23	17	23
Carraro	2	68	38	30	25	18	25
Donolato	2	45	18	27	14	15	14
Giare	3	78	41	37	26	26	28
Liettolli Doardo	3	31	18	13	11	8	11
Liettolli Milani	3	42	22	20	12	15	14
Lova Rossetto-Veggio	3	87	41	46	24	18	25
Mozzato	3	57	30	27	20	16	20
Sabbioni	3	84	41	43	28	20	31
Via 4 Novembre Barzon (2)	3	57	30	27	18	14	19
Zagallo	3	92	42	50	31	23	34
Case Sparse	-	1.837	900	937	589	470	614
CAMPONOGARA	2/7	10.905	5.320	5.585	3.667	2.653	3.838
CAMPONOGARA * (1)	4	8.931	4.331	4.600	3.053	2.120	3.202
PREMAORE	3	182	99	83	59	58	62
Arzerini	4	239	117	122	73	63	75
Boresso	4	43	22	21	12	13	14
Bragato	2	43	19	24	14	15	14
Cacco	4	43	22	21	12	16	13
Calore	4	69	33	36	19	18	20
Cornio	3	184	86	98	58	52	58
Favaretto	4	87	42	45	25	26	25
Mazzucato	2	207	98	109	65	57	65
Volpato (2)	4	61	32	29	21	19	21
Case Sparse	-	816	419	397	256	196	269
CAORLE	-3/5	11.342	5.552	5.790	4.290	3.078	16.046
CA' COTTONI (1)	1	71	35	36	28	27	32
CAORLE *	1	7.408	3.556	3.852	2.871	1.706	7.497
CASTELLO DI BRUSSA	1	224	116	108	79	64	87
DUNA VERDE	1	61	34	27	34	249	2.248
OTTAVA PRESA (1)	2	460	227	233	168	69	203
PORTO SANTA MARGHERITA	1	732	380	352	321	418	5.139
Ca' Corniani	2	68	34	34	29	18	35
Marango	2	25	14	11	6	8	6

Tavola 3.3 segue - Altitudine, popolazione residente per sesso, numero delle famiglie, degli edifici e delle abitazioni, per comune e località abitata

COMUNI E LOCALITÀ	Altitudine(mt)	Popolazione residente			Famiglie	Edifici	Abitazioni
		Totale	Maschi	Femmine			
San Gaetano	2	47	28	19	16	9	25
Case Sparse	-	743	391	352	222	185	237
Laguna di Caorle (2)	3/3	-	-	-	-	-	-
San Giorgio di Livenza (3)	1/3	1.503	737	766	516	325	537
SAN GIORGIO DI LIVENZA (4)	2	1.169	567	602	418	237	427
Case Sparse	-	334	170	164	98	88	110
CAVALLINO-TREPORTI	0/3	11.824	5.855	5.969	4.647	2.822	5.624
CA' BALLARIN	2	960	482	478	344	250	411
CA' PASQUALI	2	533	239	294	193	162	221
CA' SAVIO *	2	4.897	2.393	2.504	1.946	1.046	2.303
CAVALLINO	2	1.469	719	750	594	390	769
PUNTA SABBIONI	2	551	284	267	233	167	367
Ca' Crepaldo	2	46	23	23	18	16	19
Ca' Musestre	2	13	9	4	5	3	5
Ca' Smerghetto	2	29	17	12	7	5	8
Marina di Cavallino	2	22	10	12	8	10	12
Case Sparse	-	3.304	1.679	1.625	1.299	773	1.509
CAVARZERE	-3/11	15.504	7.514	7.990	5.812	4.300	6.601
BOSCOCHIARO	1	1.444	727	717	522	419	608
CAVARZERE *	4	9.243	4.429	4.814	3.548	2.342	3.921
GRIGNELLA	2	207	100	107	72	75	91
PASSETTO (1)	2	129	67	62	50	23	56
ROTTANOVA	4	1.211	599	612	445	418	491
SAN PIETRO	1	357	165	192	128	92	142
VILLAGGIO BUSONERA	1	380	180	200	156	86	196
Bebbe	1	130	68	62	42	30	44
Valcerere-Dolfina	1	242	127	115	78	72	90
Case Sparse	-	2.161	1.052	1.109	771	743	962
CEGGIA	-1/5	5.096	2.470	2.626	1.782	1.186	2.004
CEGGIA *	2	4.315	2.089	2.226	1.545	974	1.730
Case Doretto	2	66	30	36	20	12	20
Pra' di Levada	1	70	36	34	23	26	25
Case Sparse	-	645	315	330	194	174	229
CHIOGGIA (1)	-3/6	51.779	25.615	26.164	19.247	8.777	24.106
BACUCCO	4	264	161	103	146	71	1.826
CA' BIANCA	2	472	238	234	164	112	172
CAVANELLA D'ADIGE	2	341	162	179	123	114	126
CHIOGGIA *	2	44.361	21.856	22.505	16.659	6.673	19.686
SANT'ANNA	2	2.916	1.445	1.471	1.021	750	1.068
VALLI	2	930	462	468	307	355	347
Ca' Lino	1	197	103	94	64	38	64
Ca' Pasqua	2	124	63	61	39	24	39
Cavana	0	41	23	18	12	9	13
Ca' Zennare	2	19	9	10	7	7	7
Punta Gorzone	0	26	12	14	9	13	12
Case Sparse	-	2.088	1.081	1.007	696	611	746
Isola dell'Alghero (2)	0/2	-	-	-	-	-	-
Case Sparse	-	-	-	-	-	-	-
Laguna e Terre Emerse (3)	0/2	-	-	-	-	-	-
CINTO CAOMAGGIORE	6/14	3.168	1.596	1.572	1.137	1.033	1.312
CINTO CAOMAGGIORE * (1)	11	2.264	1.119	1.145	838	751	973
Anese	12	24	10	14	7	6	7
Bando	11	14	8	6	5	7	5
Bernardotto	10	71	40	31	22	19	22
Costenaro	11	11	6	5	5	5	6
Fontana	8	31	18	13	8	6	8
Reganaz	11	25	10	15	8	8	9
San Gaetano	10	45	23	22	13	11	13
Stefanutto	12	24	14	10	6	6	7
Stradatta	12	18	11	7	6	5	6
Toffolon	12	34	14	20	10	8	11
Case Sparse	-	607	323	284	209	201	245
CONA	-3/4	3.253	1.583	1.670	1.119	897	1.217
CANTARANA	2	264	134	130	89	67	93
CONA	3	379	178	201	136	112	155
CONETTA	4	179	88	91	61	44	67
MONSOLE	2	213	104	109	75	50	79
PEGOLOTTE * (1)	3	1.379	648	731	497	393	529
Cordenazzetti	2	42	21	21	12	14	13
Cordenazzo	2	18	10	8	5	8	7
Foresto	2	44	22	22	16	13	16
Sista Alta	2	59	32	27	20	18	23

Tavola 3.3 segue - Altitudine, popolazione residente per sesso, numero delle famiglie, degli edifici e delle abitazioni, per comune e località abitata

COMUNI E LOCALITÀ	Altitudine(mt)	Popolazione residente			Famiglie	Edifici	Abitazioni
		Totale	Maschi	Femmine			
Sista Bassa	1	17	10	7	5	5	6
Case Sparse	-	659	336	323	203	173	229
CONCORDIA SAGITTARIA	-2/5	10.492	5.053	5.439	3.594	2.786	3.843
CONCORDIA SAGITTARIA * (1)	2	8.723	4.168	4.555	3.048	2.355	3.248
SINDACALE	1	726	358	368	229	178	247
Arzinutti	2	42	22	20	12	9	12
Bonifica Teson	1	21	10	11	6	6	6
Case Dal Moro	3	67	35	32	21	16	22
Levada (2)	2	83	45	38	22	33	25
Lonconetta	1	84	39	45	28	20	29
Marango	1	25	9	16	8	7	8
San Giacomo	2	148	76	72	38	14	40
Spareda Bassa	1	31	16	15	10	6	11
Case Sparse	-	539	273	266	171	141	194
Valle Zignago (3)	1/1	3	2	1	1	1	1
Case Sparse	-	3	2	1	1	1	1
DOLO	1/13	14.442	7.019	7.423	5.306	3.153	5.843
ARINO (1)	8	1.818	908	910	633	367	666
DOLO * (2)	7	8.395	4.026	4.369	3.261	1.735	3.652
SAMBRUSON (3)	5	2.849	1.391	1.458	990	678	1.068
Case Brentasecca	3	131	63	68	36	33	38
Case Brentoni	5	71	38	33	20	17	20
Case Brusoni	3	28	12	16	8	7	8
Case Seriola I	5	45	22	23	16	14	16
Case Seriola II	5	27	11	16	6	7	7
Case Sparse	-	1.078	548	530	336	295	368
ERACLEA	-1/7	12.460	6.184	6.276	4.244	3.261	7.402
BRIAN	2	314	162	152	105	74	123
CA' TURCATA	2	327	162	165	108	111	119
CREPALDO	2	2.354	1.156	1.198	785	518	922
ERACLEA *	2	3.820	1.857	1.963	1.357	875	1.490
ERACLEA MARE (1)	2	352	173	179	177	463	2.934
STRETTI	2	1.028	508	520	346	269	356
TORRE DI FINE	2	937	470	467	330	155	368
Bambù	2	42	23	19	14	11	14
Braida	2	52	27	25	20	17	21
Cittanova (2)	1	24	13	11	9	9	11
Coda di Gatto	2	47	31	16	21	6	17
Lungo Piave	2	59	32	27	19	14	19
Murazzetta	1	45	23	22	15	14	19
Pradivisi	2	232	115	117	75	72	80
Puccini	2	78	36	42	23	23	24
Revedoli	2	132	65	67	54	51	62
Sette Casoni I	2	26	11	15	7	6	8
Sette Casoni II	2	40	24	16	11	11	11
Tabina	1	50	26	24	15	12	16
Tombolino	3	19	9	10	7	7	7
Tommaseo	2	24	14	10	6	5	6
Toscanini	2	30	14	16	6	4	6
Valcasoni	2	227	118	109	70	53	74
Case Sparse	-	2.201	1.115	1.086	664	481	695
FIESSO D'ARTICO	6/12	5.779	2.828	2.951	2.095	1.579	2.469
BASSA (1)	9	146	72	74	61	45	85
FIESSO * (2)	9	5.489	2.686	2.803	1.979	1.482	2.324
Cogno	6	32	15	17	13	12	14
Ton	6	30	13	17	9	8	9
Case Sparse	-	82	42	40	33	32	37
FOSSALTA DI PIAVE	2/5	4.022	1.939	2.083	1.474	999	1.620
CAMPOLONGO	4	36	17	19	15	15	15
FOSSALTA DI PIAVE * (1)	5	3.650	1.755	1.895	1.341	886	1.462
Case Brisotto	4	18	8	10	6	5	8
Macello Belloni	4	18	9	9	8	9	9
Ronche	4	41	19	22	13	13	16
Case Sparse	-	259	131	128	91	71	110
FOSSALTA DI PORTOGRUARO	3/13	5.843	2.814	3.029	2.051	1.604	2.286
FOSSALTA DI PORTOGRUARO *	8	2.498	1.196	1.302	946	731	1.060
FRATTA (1)	10	417	203	214	142	144	180
STIAGO	6	515	252	263	173	107	184
VADO (2)	6	373	179	194	116	91	129
VILLANOVA SANTA MARGHERITA (3)	6	841	404	437	275	188	283
VILLANOVA SANT'ANTONIO	8	329	151	178	112	96	122
Comugne	7	190	97	93	65	65	68

Tavola 3.3 segue - Altitudine, popolazione residente per sesso, numero delle famiglie, degli edifici e delle abitazioni, per comune e località abitata

COMUNI E LOCALITÀ	Altitudine(mt)	Popolazione residente			Famiglie	Edifici	Abitazioni
		Totale	Maschi	Femmine			
Gorgo	10	87	40	47	26	27	36
Laghi	8	22	11	11	10	10	12
Torresella (4)	4	19	8	11	7	5	8
Valladis	10	49	21	28	15	17	18
Viate (4)	4	109	55	54	40	10	40
Case Sparse	-	394	197	197	124	113	146
FOSSÒ	3/7	5.922	2.872	3.050	2.002	1.549	2.112
FOSSÒ * (1)	7	4.489	2.156	2.333	1.526	1.212	1.623
SANDON	7	724	365	359	254	147	261
Argine	3	27	11	16	7	7	6
Case Carraro	5	23	13	10	7	7	7
Case Donolato	3	28	13	15	10	11	10
Case Gastaldi	3	49	26	23	14	14	15
Case Poletto (2)	3	72	35	37	23	18	24
Case Sparse	-	510	253	257	161	133	166
GRUARO	6/16	2.690	1.295	1.395	968	933	1.071
BOLDARA	11	107	47	60	41	38	43
GIAI	8	439	215	224	156	158	166
GRUARO-BAGNARA * (1)	10	1.386	647	739	501	460	567
SEGA-MALCANTON (2)	8	309	156	153	110	126	112
Brusatotani	9	23	11	12	9	8	10
Case Bergamo	16	24	10	14	11	11	13
Case Braida	14	9	6	3	5	5	5
Case Giometro	10	14	7	7	7	6	8
Case la Bassa	10	17	6	11	5	5	5
Case Mondina	14	30	14	16	11	10	13
Case Sparse	-	332	176	156	112	106	129
IESOLO	-1/8	22.698	10.945	11.753	8.892	5.551	22.957
CA' TRINCHET	1	239	119	120	84	55	92
IESOLO *	2	6.598	3.154	3.444	2.556	1.093	2.710
LIDO DI IESOLO (1)	2	10.141	4.828	5.313	4.280	3.076	17.983
PASSARELLA DI SOTTO	3	106	52	54	34	17	34
Borgo I.N.A.	1	64	37	27	21	16	25
Ca' Callegari	1	17	7	10	5	4	6
Ca' Cappellari	1	52	23	29	22	12	22
Ca' Costantini	1	40	20	20	16	5	17
Ca' Crema	2	57	31	26	21	17	61
Ca' Fuser	1	145	76	69	54	39	55
Ca' Gamba	2	23	11	12	8	9	8
Ca' Marinello	1	21	10	11	8	8	10
Ca' Martin	2	89	43	46	32	21	33
Ca' Montagner	1	28	14	14	12	7	12
Ca' Nani	2	51	21	30	21	11	21
Ca' Nicola	2	37	20	17	11	8	11
Ca' Pirami	2	177	91	86	53	41	57
Carpazi	1	70	35	35	29	8	30
Ca' Soldati	1	50	24	26	14	14	17
Cason Fornaci	1	197	104	93	67	48	70
Ca' Stocco	1	194	105	89	73	46	74
Ca' Zottino	1	51	28	23	16	9	16
Contrada Canalcalmo	3	45	22	23	16	13	17
Molinato	1	98	42	56	35	24	36
Case Sparse	-	4.108	2.028	2.080	1.404	950	1.540
Valle Drago Jesolo (2)	0/2	-	-	-	-	-	-
MARCON	1/6	12.199	6.080	6.119	4.319	2.260	4.592
MARCON-GAGGIO-COLMELLO * (1)	4	9.402	4.690	4.712	3.309	1.576	3.471
SAN LIBERALE	2	1.524	773	751	539	357	583
Praello	2	223	112	111	83	59	87
Zuccarello	2	49	23	26	20	17	27
Case Sparse	-	1.001	482	519	368	251	424
MARTELLAGO	5/13	19.476	9.597	9.879	6.889	3.620	7.235
CA' NOVE (1)	11	273	134	139	88	66	88
MAERNE (2)	8	6.624	3.228	3.396	2.331	1.140	2.438
MARTELLAGO * (3)	12	6.953	3.401	3.552	2.526	1.104	2.640
OLMO	8	4.221	2.111	2.110	1.496	937	1.587
Ca' Bembo	7	71	40	31	22	18	22
Ca' Bembo I	7	13	9	4	5	4	5
Ca' Busato	9	45	26	19	13	10	14
Ca' Busatti I	13	127	62	65	33	28	35
Ca' Busatti II	13	135	75	60	47	35	51
Ca' Errera	12	34	17	17	14	10	14
Ca' Longo	13	49	23	26	19	15	21

Tavola 3.3 segue - Altitudine, popolazione residente per sesso, numero delle famiglie, degli edifici e delle abitazioni, per comune e località abitata

COMUNI E LOCALITÀ	Altitudine(mt)	Popolazione residente			Famiglie	Edifici	Abitazioni
		Totale	Maschi	Femmine			
Ca' Luise	11	38	18	20	13	10	13
Ca' Niero	13	26	14	12	8	6	8
Ca' Salvalajo	8	24	16	8	9	5	10
Castellana	12	98	51	47	31	24	32
Fucina (4)	8	60	25	35	21	21	21
Mezzaluna	11	44	21	23	15	10	16
Moglianese (5)	12	101	54	47	32	26	37
Zigaraga (6)	6	62	27	35	20	19	20
Zigaraga I	6	57	28	29	18	15	18
Case Sparse	-	421	217	204	128	117	145
MEOLO	1/5	6.054	3.019	3.035	2.138	1.350	2.322
CAPO D'ARGINE (1)	2	187	94	93	63	49	75
LOSSON DELLA BATTAGLIA	2	679	345	334	242	161	266
MARTEGGIA	2	330	164	166	116	71	120
MEOLO *	4	3.594	1.786	1.808	1.326	716	1.437
Ca' Agostinetto	3	23	11	12	9	10	10
Ca' Baratto	3	17	5	12	6	6	6
Ca' Bortolan	3	31	15	16	11	9	12
Ca' Bresolin	4	25	12	13	9	8	9
Ca' Colletto	3	50	27	23	17	11	18
Ca' Gasparini	4	28	15	13	9	7	9
Ca' Panizzo	4	54	31	23	16	68	17
Ca' Rizzetto	2	36	17	19	10	9	10
Ca' Tron	4	30	17	13	12	8	14
La Fossetta	2	108	49	59	35	25	37
La Peressina	2	77	39	38	22	22	26
San Filippo	3	29	12	17	8	8	10
Vallio Vecchio	4	40	25	15	12	10	13
Case Sparse	-	716	355	361	215	152	233
MIRA	0/10	35.355	17.248	18.107	13.138	7.493	13.890
MARANO (1)	8	1.263	631	632	459	303	479
MIRA TAGLIO * (2)	6	30.035	14.588	15.447	11.311	6.127	11.964
Amolaro	5	76	35	41	26	18	26
Ca' Caldara	3	57	28	29	20	16	21
Ca' Caregnato	4	77	39	38	25	19	25
Ca' Causin	4	82	42	40	28	21	35
Ca' Ferrotti	4	34	14	20	12	11	15
Ca' Ghedin	2	48	24	24	17	16	17
Ca' Leandri	5	42	21	21	15	15	17
Ca' Novello	2	45	22	23	14	13	15
Ca' Semenzato	4	130	60	70	42	25	43
Ca' Sorbelle	6	46	21	25	16	6	16
Ca' Tresievoli	6	151	75	76	56	47	58
Dogaletto	3	407	191	216	137	114	139
La Casona	2	48	21	27	14	14	15
Macerata	3	488	243	245	160	137	187
Moranzani	2	26	16	10	10	10	13
Pernici	10	46	23	23	16	13	16
Soresina	1	39	22	17	15	9	15
Tresievoli II	5	27	15	12	8	7	8
Case Sparse	-	2.188	1.117	1.071	737	552	766
Laguna Veneta (3)	0/3	-	-	-	-	-	-
MIRANO	3/13	26.206	12.642	13.564	9.415	5.144	10.071
BALDAN-FORMIGO (1)	6	482	233	249	164	127	169
BALLÒ (2)	6	1.224	620	604	418	296	464
CAMPOCROCE	9	454	226	228	156	88	166
DESMAN (3)	9	36	21	15	14	22	19
MIRANO * (4)	9	14.832	7.043	7.789	5.533	2.378	5.948
SCALTENIGO	7	1.277	647	630	432	267	466
VETREGO	4	673	349	324	243	161	249
Borgo Zucchero	6	314	159	155	102	72	104
Canaceo	8	366	200	166	115	77	126
Caorliega	10	214	116	98	72	64	81
Case Pugliero	7	80	38	42	25	16	25
Castelliviero	10	126	55	71	45	32	45
Cavin-Botti	10	617	292	325	232	180	255
Fontana	9	117	56	61	40	33	40
Gidoni	7	219	103	116	78	65	78
Gidoni Ovest	7	114	55	59	41	27	42
Luneo (5)	8	512	254	258	190	148	202
Scortegaretta	9	130	61	69	49	43	53
Villamagno	8	104	45	59	37	26	40

Tavola 3.3 segue - Altitudine, popolazione residente per sesso, numero delle famiglie, degli edifici e delle abitazioni, per comune e località abitata

COMUNI E LOCALITÀ	Altitudine(mt)	Popolazione residente			Famiglie	Edifici	Abitazioni
		Totale	Maschi	Femmine			
<i>Case Sparse</i>	-	4.315	2.069	2.246	1.429	1.022	1.499
MUSILE DI PIAVE	-1/6	10.249	5.074	5.175	3.563	2.210	3.826
CAPO D'ARGINE (1)	2	22	12	10	8	8	12
CAPOSILE (2)	3	187	87	100	71	42	77
CROCE	2	540	267	273	184	142	208
LAZZARETTO	1	96	44	52	30	32	30
MILLE PERTICHE	1	447	225	222	148	97	151
MUSILE DI PIAVE * (3)	4	6.519	3.204	3.315	2.356	1.323	2.531
Case Agostinetto	2	67	38	29	23	17	24
Case Alluvionati	1	52	25	27	19	13	21
Case Beraldo	1	55	29	26	15	8	15
Case Bettin	1	36	20	16	9	7	10
Case Gioia	1	85	39	46	28	21	30
Castaldia	2	74	33	41	20	17	22
Osteria Barzan	2	73	33	40	31	26	40
Osteria Minetto	2	35	16	19	11	5	11
Trezze	1	27	16	11	10	9	11
<i>Case Sparse</i>	-	1.934	986	948	600	443	633
NOALE	11/18	14.790	7.208	7.582	5.382	3.253	5.570
CAPPELLETTA	17	589	295	294	198	137	199
MONIEGO	17	1.625	798	827	587	399	599
NOALE * (1)	18	10.019	4.840	5.179	3.745	2.019	3.908
Casone	17	57	25	32	18	16	18
Mestrina	13	23	15	8	8	9	8
Roverato	17	310	146	164	107	94	110
<i>Case Sparse</i>	-	2.167	1.089	1.078	719	579	728
NOVENTA DI PIAVE	1/13	5.952	2.892	3.060	2.156	1.276	2.329
GRASSAGA SAN GIORGIO (1)	3	39	18	21	15	12	16
NOVENTA DI PIAVE * (2)	3	4.441	2.145	2.296	1.641	858	1.770
ROMANZIOL	3	197	97	100	76	53	92
SANTA TERESINA	2	129	61	68	39	36	39
Cazorzi	6	79	36	43	31	21	32
Perseghe-Guaiane	3	108	52	56	38	35	40
Sabbionera-Pinesso	4	187	96	91	67	52	75
Verona	3	19	10	9	6	4	6
<i>Case Sparse</i>	-	753	377	376	243	205	259
PIANIGA	3/12	9.168	4.542	4.626	3.239	2.378	3.402
ALBAREA (1)	7	258	131	127	88	73	90
CAZZAGO-EX POLO (2)	6	3.141	1.543	1.598	1.158	667	1.194
PIANIGA * (3)	8	4.509	2.248	2.261	1.576	1.319	1.688
Avogadro	8	29	17	12	8	7	8
Baluello	8	180	89	91	50	53	57
<i>Case Sparse</i>	-	1.051	514	537	359	259	365
PORTOGRUARO	0/11	24.571	11.929	12.642	9.311	5.781	9.826
GIUSSAGO	4	418	208	210	146	105	141
LISON	5	152	75	77	58	46	58
LUGUGNANA (1)	4	1.067	529	538	391	274	395
OSTERIA AL TROVATORE (2)	3	101	47	54	35	27	35
PORTOGRUARO * (3)	5	16.652	8.008	8.644	6.454	3.567	6.900
PRADIPOZZO	6	652	317	335	248	217	270
SUMMAGA	6	1.379	664	715	498	396	536
VADO (4)	6	55	25	30	24	19	22
Alta di Pradipozzo	6	67	28	39	23	20	21
Beni Comuni	3	153	75	78	53	51	52
Borgo di Mezzo	5	27	14	13	11	7	9
Bussolini	2	45	21	24	14	10	14
Ca' Cantele	6	17	8	9	8	4	9
Ca' Gaiotto	2	79	41	38	31	26	30
Ca' Ghetto	5	26	14	12	9	7	8
Ca' Longa	6	80	37	43	32	24	33
Ca' Macchinetta	1	15	6	9	5	4	5
Campeio	6	32	13	19	10	11	11
Cao Mozzo	3	21	8	13	7	6	7
Ca' Regini	6	18	10	8	8	8	9
Cavariol	6	17	9	8	6	8	5
Contrada Monteron	3	50	27	23	15	13	14
Debbio	2	33	15	18	13	13	14
De' Franceschi	2	21	11	10	5	5	5
Fossalato	8	90	46	44	32	29	32
Frassinella	0	17	9	8	7	7	7
Gardissere	4	31	13	18	9	8	9
La Pietra	0	45	21	24	17	16	15

Tavola 3.3 segue - Altitudine, popolazione residente per sesso, numero delle famiglie, degli edifici e delle abitazioni, per comune e località abitata

COMUNI E LOCALITÀ	Altitudine(mt)	Popolazione residente			Famiglie	Edifici	Abitazioni
		Totale	Maschi	Femmine			
Le Lame	2	19	8	11	8	7	9
Levada (5)	4	55	20	35	15	14	14
Marina	1	48	27	21	14	19	16
Mazzolada	4	150	72	78	58	59	63
Noiare	4	61	31	30	25	22	25
Nosedo	8	12	6	6	6	7	6
Ronchi	5	39	22	17	13	12	13
Scuola Serrai	1	42	23	19	16	11	16
Selvamaggiore	4	17	8	9	5	6	6
Serrai	1	77	32	45	26	19	22
Stazione Lison	4	35	16	19	17	15	20
Torresella (6)	4	159	80	79	53	28	59
Viate (6)	4	33	18	15	12	8	11
Viola	1	45	23	22	13	11	14
<i>Case Sparse</i>	-	2.419	1.244	1.175	861	615	866
PRAMAGGIORE	5/15	3.985	1.973	2.012	1.382	1.106	1.612
BELFIORE	7	516	252	264	175	110	201
PRAMAGGIORE BLESSAGLIA *	11	2.133	1.056	1.077	765	551	881
Bisciola	11	58	28	30	17	16	23
Boschetto	10	63	30	33	18	23	21
Cedrugno	12	32	16	16	11	9	12
Comugne	9	132	66	66	44	44	53
De Vecchi	12	30	15	15	10	9	10
Liut	11	117	59	58	41	38	43
Madonna della Salute	10	13	7	6	6	8	8
Martignon	10	19	10	9	5	5	6
Prabedoi	12	55	24	31	20	27	33
Stazione (1)	5	83	38	45	31	37	38
Stradatta	11	30	16	14	13	9	15
<i>Case Sparse</i>	-	704	356	348	226	220	268
QUARTO D'ALTINO	-1/5	7.228	3.534	3.694	2.644	1.441	2.963
ALTINO	3	92	49	43	31	46	39
CA' CORNER	2	494	243	251	174	99	181
CARAFIA	2	379	194	185	135	104	152
OSTERIA PALAZZETTO	3	315	146	169	106	111	113
QUARTO D'ALTINO * (1)	4	5.051	2.458	2.593	1.894	744	2.136
TREPALADE	2	53	26	27	18	18	20
Ca' Pavanetto	1	47	25	22	14	11	17
Le Crete	3	140	69	71	48	55	58
Le Trezze	2	48	24	24	12	13	14
Porte Grandi	2	8	4	4	6	19	11
San Michele Vecchio	5	288	134	154	102	143	116
Trepalade I	2	20	10	10	7	8	9
<i>Case Sparse</i>	-	293	152	141	97	70	97
SALZANO	8/14	11.593	5.691	5.902	4.110	2.379	4.399
PONTE CASINO (1)	12	14	6	8	7	5	12
ROBEGANO (2)	12	2.484	1.216	1.268	864	446	907
SALZANO *	10	6.369	3.132	3.237	2.353	1.213	2.535
Borgo Valentini	11	89	47	42	30	26	31
Ca' Marcello	9	34	19	15	11	11	14
Ca' Stevanato	9	148	74	74	47	29	49
Cavino	9	79	41	38	25	21	28
Cornarotta I (3)	11	43	24	19	17	15	19
Cornarotta II	11	83	43	40	25	28	27
Frusta	12	525	260	265	181	138	187
Leonardo da Vinci	9	60	25	35	20	14	21
Lorenzetti	11	120	60	60	40	31	41
Lugatti I	8	33	16	17	11	8	11
Lugatti II	8	94	52	42	31	24	33
Mascagni	12	49	21	28	13	7	14
Mestrina	11	189	93	96	60	45	65
Nadesini	10	47	26	21	13	10	14
Olmara (3)	11	18	10	8	5	4	5
Rimembranze	11	12	5	7	5	5	5
Roata	8	66	29	37	24	19	25
Sant'Elena II	12	50	24	26	16	16	17
Sant'Elena III	12	34	17	17	14	10	14
Santurbi	9	68	35	33	23	16	23
Scarlatti	11	18	6	12	6	5	6
Scarlatti II	11	22	8	14	7	4	7
Stazione	12	73	39	34	21	27	28
Villetta I	9	174	93	81	53	46	57

Tavola 3.3 segue - Altitudine, popolazione residente per sesso, numero delle famiglie, degli edifici e delle abitazioni, per comune e località abitata

COMUNI E LOCALITÀ	Altitudine(mt)	Popolazione residente			Famiglie	Edifici	Abitazioni
		Totale	Maschi	Femmine			
Villetta II (4)	9	174	79	95	58	51	61
Zigaraga	9	66	27	39	19	15	21
Case Sparse	-	358	164	194	111	90	122
SAN DONÀ DI PIAVE	-1/12	35.417	16.952	18.465	13.148	6.681	14.060
CALNOVA-FIORENTINA	2	833	404	429	310	130	324
CALVECCHIA-SAN DONATO	1	1.236	585	651	441	298	473
CAPOSILE (1)	3	91	45	46	31	23	33
CHIESANUOVA	5	527	253	274	169	142	181
FOSSÀ	1	384	195	189	115	81	116
GRASSAGA-SAN GIORGIO (2)	3	189	87	102	61	46	64
ISIATA	2	405	193	212	128	107	134
PALAZZETTO	2	259	120	139	82	55	84
PASSARELLA	2	706	346	360	268	169	280
SAN DONÀ DI PIAVE * (3)	3	26.841	12.794	14.047	10.254	4.673	11.014
Cittanova (4)	1	12	8	4	5	10	6
Isiata (Osteria)	1	187	89	98	65	58	67
Montevideo	3	101	46	55	31	23	31
Mussetta di Sopra	3	353	173	180	111	84	123
Santa Maria di Piave	3	80	43	37	29	20	33
Sant'Antonio	6	20	9	11	6	6	6
Case Sparse	-	3.193	1.562	1.631	1.042	756	1.091
SAN MICHELE AL TAGLIAMENTO	0/16	11.441	5.492	5.949	4.320	5.280	25.433
BEVAZZANA	2	269	116	153	102	102	118
BIBIONE	1	2.433	1.213	1.220	993	2.382	21.601
CESAROLO	4	1.478	718	760	532	401	582
ERIDANIA (1)	3	11	5	6	4	10	22
MALAFESTA	10	279	132	147	108	143	145
MARINELLA	3	296	140	156	108	94	125
SAN GIORGIO AL TAGLIAMENTO-POZZI	7	1.688	790	898	655	694	757
SAN MICHELE AL TAGLIAMENTO * (2)	7	3.606	1.697	1.909	1.328	937	1.446
TERZO BACINO	2	50	22	28	13	11	15
VILLANOVA	11	130	62	68	52	66	70
Biasini	8	64	37	27	21	25	27
Boscatto	9	37	17	20	14	15	18
Case Colombara	0	32	13	19	12	14	15
Cavarzerani	6	45	24	21	18	20	22
Cedole	7	35	19	16	12	10	12
Malamocco (Ex Impero)	4	42	19	23	15	12	16
Palazzetto	8	42	22	20	16	15	17
Case Sparse	-	904	446	458	317	329	425
SANTA MARIA DI SALA	8/17	13.685	6.864	6.821	4.758	2.966	4.949
CALTANA	12	2.462	1.209	1.253	875	455	896
CASELLE (1)	13	2.098	1.043	1.055	746	372	763
MAZZACAVALLO (2)	17	31	14	17	10	13	10
SANTA MARIA DI SALA *	13	1.705	876	829	602	288	628
SANT'ANGELO (3)	14	994	491	503	346	222	374
STIGLIANO (4)	15	1.378	680	698	501	288	519
VETERNIGO (5)	13	1.826	936	890	622	472	661
Marinoni	8	190	98	92	62	53	62
Tabina	13	134	69	65	42	72	47
Zinaldo	10	138	69	69	45	34	47
Case Sparse	-	2.729	1.379	1.350	907	697	942
SANTO STINO DI LIVENZA	11/10	11.763	5.746	6.017	4.074	3.069	4.444
BIVERONE (1)	6	421	196	225	147	135	155
CA' COTTONI (2)	1	74	41	33	26	19	27
CORBOLONE	5	804	396	408	284	265	334
LA SALUTE DI LIVENZA (3)	2	2.387	1.175	1.212	797	554	833
OTTAVA PRESA (2)	1	101	47	54	35	19	35
SANTO STINO DI LIVENZA *	6	6.368	3.084	3.284	2.281	1.633	2.528
Bosco	5	90	43	47	30	30	31
Fingoli I	3	30	15	15	11	9	12
Fingoli II	3	58	28	30	22	17	23
Prataviera	3	101	51	50	31	35	34
Santo Alò	6	37	24	13	12	14	12
Case Sparse	-	1.292	646	646	398	339	420
SCORZE	9/20	17.295	8.549	8.746	6.106	3.845	6.540
CAPPELLA	12	926	463	463	299	220	331
PESEGGIA-GARDIGIANO (1)	11	4.535	2.241	2.294	1.625	955	1.705
RIO SAN MARTINO	16	887	447	440	285	215	301
SCORZÈ *	16	7.478	3.642	3.836	2.738	1.499	2.971
Ariosto	13	26	13	13	9	7	9
Armellin	9	33	18	15	12	9	13

Tavola 3.3 segue - Altitudine, popolazione residente per sesso, numero delle famiglie, degli edifici e delle abitazioni, per comune e località abitata

COMUNI E LOCALITÀ	Altitudine(mt)	Popolazione residente			Famiglie	Edifici	Abitazioni
		Totale	Maschi	Femmine			
Barchessa	11	25	9	16	10	9	10
Bassa (2)	12	97	47	50	33	24	34
Bastia	14	14	7	7	5	3	6
Battaglion	12	23	12	11	6	5	6
Bellia	14	20	9	11	6	5	6
Bigolo	16	58	28	30	18	12	18
Bragato	13	31	19	12	9	9	10
Brotto	9	73	36	37	29	19	31
Bulegato	9	21	13	8	8	3	8
Busatto	11	118	69	49	43	41	43
Campigotto	12	21	11	10	6	5	6
Canove	18	72	32	40	26	30	30
Capitellon	18	66	31	35	19	15	24
Casa Cervesato	19	91	38	53	28	25	29
Casa Favaro	16	38	17	21	13	11	13
Castellana	17	29	16	13	9	10	10
Centrale Olmara (3)	14	172	89	83	61	48	61
Cuchi	13	117	59	58	35	24	35
Favorita (4)	17	33	14	19	11	9	11
Fontane	17	44	24	20	15	15	16
Gagliardi	17	19	8	11	6	7	7
Gallese	17	149	76	73	48	29	51
Giusto	9	39	21	18	14	10	14
Gomieri	19	41	24	17	14	9	17
La Stella	12	19	10	9	9	15	10
Michettoni	16	84	40	44	27	22	29
Montiron	17	23	10	13	8	4	8
Pesce	15	25	13	12	8	6	8
Petrarca	14	40	18	22	14	10	15
Pizzato	9	125	60	65	44	36	45
Sant'Ambrogio	16	147	68	79	48	54	50
Sottana	15	11	6	5	5	5	6
Spangaro	11	38	19	19	15	16	16
Tabina	20	138	70	68	42	45	47
Tasca	11	17	8	9	6	4	6
Tegon	13	23	11	12	7	9	8
Tosatti	14	23	8	15	6	3	8
Tosatto	14	19	10	9	7	6	7
Volta	14	48	28	20	17	12	18
Zanetti	12	57	31	26	19	19	21
<i>Casa Sparse</i>	-	1.162	606	556	384	297	412
SPINEA	3/8	24.517	11.871	12.646	9.381	4.064	9.805
COSTITUZIONE (1)	8	2	1	1	1	4	2
FORNASE (2)	4	1.664	791	873	612	336	638
FOSSA (3)	6	324	157	167	120	90	130
SPINEA-ORGNANO * (4)	6	21.887	10.592	11.295	8.424	3.440	8.803
Crea	4	45	26	19	16	14	16
Fornase Sud	4	10	5	5	5	4	6
Luneo (5)	8	42	24	18	15	11	15
Olmo	3	40	20	20	10	9	10
Taglio	4	40	20	20	15	13	15
Villafranca	4	57	27	30	21	21	21
Zigaraga (6)	7	47	24	23	16	15	17
<i>Casa Sparse</i>	-	359	184	175	126	107	132
STRA	5/11	7.031	3.381	3.650	2.567	1.653	2.715
BRIGO-PALUELLO (1)	9	995	476	519	367	391	418
STRA * (2)	9	5.648	2.704	2.944	2.072	1.149	2.161
Casa Giantin	6	55	28	27	20	16	21
Casa Zago	8	78	39	39	24	24	29
<i>Casa Sparse</i>	-	255	134	121	84	73	86
TEGLIO VENETO	8/14	1.979	989	990	747	729	883
CINTELLO	11	405	198	207	149	150	195
FRATTA (1)	11	6	3	3	2	3	2
PIRAMIDI (2)	13	27	14	13	12	14	14
TEGLIO VENETO * (2)	9	1.457	730	727	554	534	638
Galetta	11	17	10	7	6	8	8
<i>Casa Sparse</i>	-	67	34	33	24	20	26
TORRE DI MOSTO	-1/4	4.302	2.100	2.202	1.487	1.084	1.712
BOCCA FOSSA	1	120	61	59	38	36	44
STAFFOLO	1	374	181	193	125	92	143
TORRE DI MOSTO * (1)	2	2.642	1.276	1.366	974	663	1.141
Agenzia de Lazara	2	19	9	10	5	9	10

Tavola 3.3 segue - Altitudine, popolazione residente per sesso, numero delle famiglie, degli edifici e delle abitazioni, per comune e località abitata

COMUNI E LOCALITÀ	Altitudine(mt)	Popolazione residente			Famiglie	Edifici	Abitazioni
		Totale	Maschi	Femmine			
Anarè	2	47	23	24	16	14	16
Ponte Capitello	1	22	14	8	6	8	7
Rotta	2	67	33	34	17	16	18
Sant'Elena	1	173	91	82	53	51	58
Senzienelli-Cavanella	1	30	12	18	10	10	13
Tezze	2	69	38	31	22	22	27
Case Sparse	-	739	362	377	221	163	235
VENEZIA (1)	-1/9	271.073	128.172	142.901	116.226	35.524	127.062
ASSEGGIANO (2)	2	1.174	554	620	447	261	451
CAMPALTO	2	4.076	2.023	2.053	1.577	277	1.608
CA' SABBIONI (3)	2	622	286	336	223	128	225
DESE	2	1.167	571	596	469	174	486
FAVORITA	2	2.301	1.120	1.181	871	501	898
MAROCCO (4)	2	683	334	349	269	196	283
MESTRE (5)	2	144.464	68.510	75.954	61.810	14.688	64.523
TESSERA	2	1.189	589	600	462	209	487
TRIVIGNANO	2	2.103	1.028	1.075	794	440	811
VENEZIA *	2	57.673	26.447	31.226	27.061	9.457	32.787
VOLTE GRANDI (3)	2	277	137	140	113	88	124
ZELARINO	2	4.875	2.361	2.514	1.916	872	2.008
Bagaron	2	789	385	404	289	110	284
Boaria Baroffio	2	215	91	124	78	55	78
Bonduà Est	2	75	34	41	28	29	28
Bonduà Ovest	2	39	18	21	13	14	15
Borgo Forte	2	236	111	125	97	55	95
Borgo Pezzana	2	63	28	35	23	14	23
Ca' Brentelle	2	464	235	229	180	125	193
Capitello	2	64	30	34	22	17	23
Case Dosa	2	499	259	240	168	133	173
Ca' Serafin	2	56	24	32	25	15	25
Ca' Serafin Ovest	2	116	53	63	40	24	40
Ca' Solaro Nord	2	204	107	97	74	53	77
Ca' Solaro Sud	2	55	29	26	18	19	19
Cimitero Campalto	2	301	158	143	111	81	115
Ferrarese	2	134	70	64	48	33	49
Fontana	2	142	71	71	51	50	51
Forte Vallon	2	27	14	13	11	10	13
Giotto Nord	2	14	8	6	5	14	17
Giotto Sud	2	68	28	40	26	19	26
Macello	2	102	46	56	39	30	41
Maguolo	2	105	46	59	34	24	33
Molino Ronchin	2	146	72	74	62	44	65
Passo Campalto	2	14	4	10	5	2	5
Sardi	2	270	130	140	101	81	107
Scaramuzza	2	49	28	21	18	17	21
Scaramuzza Nord	2	44	22	22	15	11	16
Scaramuzza Sud	2	87	40	47	35	26	36
Selvanese	2	94	49	45	37	30	39
Tarù	2	228	106	122	82	68	84
Case Sparse	-	7.493	3.740	3.753	2.708	1.758	2.878
Buel del Lovo (6)	0/3	-	-	-	-	-	-
Case Sparse	-	-	-	-	-	-	-
Burano (6)	0/2	3.267	1.616	1.651	1.334	562	1.448
BURANO	2	3.267	1.616	1.651	1.334	562	1.448
Carbonera (6)	0/2	-	-	-	-	-	-
Case Sparse	-	-	-	-	-	-	-
Cason Grassabò (6)	0/1	-	-	-	-	-	-
Case Sparse	-	-	-	-	-	-	-
Cason Vecchio di Grassabò (6)	0/1	-	-	-	-	-	-
Case Sparse	-	-	-	-	-	-	-
Ex Batteria Fisolo (6)	0/5	-	-	-	-	-	-
Case Sparse	-	-	-	-	-	-	-
Ex F.S.Angelo della Polvere (6)	0/4	-	-	-	-	-	-
Case Sparse	-	-	-	-	-	-	-
Ex Ridotto di Crevan (6)	0/3	-	-	-	-	-	-
Case Sparse	-	-	-	-	-	-	-
Giudecca (6)	0/1	6.429	3.067	3.362	2.698	542	2.870
GIUDECCA	2	6.429	3.067	3.362	2.698	542	2.870
Isola Campalto (6)	0/2	-	-	-	-	-	-
Case Sparse	-	-	-	-	-	-	-
Isola delle Tresse (6)	0/4	-	-	-	-	-	-
Case Sparse	-	-	-	-	-	-	-

Tavola 3.3 segue - Altitudine, popolazione residente per sesso, numero delle famiglie, degli edifici e delle abitazioni, per comune e località abitata

COMUNI E LOCALITÀ	Altitudine(mt)	Popolazione residente			Famiglie	Edifici	Abitazioni
		Totale	Maschi	Femmine			
Isola di Tessera (6)	0/2	-	-	-	-	-	-
Case Sparse	-	-	-	-	-	-	-
La Certosa (6)	0/3	-	-	-	-	-	-
Case Sparse	-	-	-	-	-	-	-
La Cura (6)	0/1	-	-	-	-	-	-
Case Sparse	-	-	-	-	-	-	-
La Grazia (6)	0/2	-	-	-	-	-	-
Case Sparse	-	-	-	-	-	-	-
Laguna Veneta (7)	0/2	-	-	-	-	-	-
La Salina (6)	0/1	-	-	-	-	-	-
Case Sparse	-	-	-	-	-	-	-
Lazzaretto Nuovo (6)	0/2	-	-	-	-	-	-
Case Sparse	-	-	-	-	-	-	-
Lazzaretto Vecchio (6)	0/2	-	-	-	-	-	-
Case Sparse	-	-	-	-	-	-	-
Lido (6)	0/3	17.848	8.238	9.610	7.704	2.130	9.033
LIDO	2	16.843	7.778	9.065	7.358	1.926	8.621
Alberoni	2	620	298	322	269	139	301
Case Sparse	-	385	162	223	77	65	111
Madonna del Monte (6)	0/1	-	-	-	-	-	-
Case Sparse	-	-	-	-	-	-	-
Mazzorbetto (6)	0/2	10	6	4	6	5	5
Case Sparse	-	10	6	4	6	5	5
Mazzorbo (6)	0/3	364	187	177	123	56	129
MAZZORBO	1	364	187	177	123	56	129
Case Sparse	-	-	-	-	-	-	-
Murano (6)	0/4	4.968	2.321	2.647	2.071	721	2.160
MURANO	4	4.968	2.321	2.647	2.071	721	2.160
Case Sparse	-	-	-	-	-	-	-
Ottagono Alberoni (6)	0/1	-	-	-	-	-	-
Case Sparse	-	-	-	-	-	-	-
Ottagono di Ca' Roman (6)	0/4	-	-	-	-	-	-
Case Sparse	-	-	-	-	-	-	-
Ottagono San Pietro (6)	0/4	-	-	-	-	-	-
Case Sparse	-	-	-	-	-	-	-
Pellestrina (6)	0/3	4.471	2.254	2.217	1.482	1.008	1.677
PELLESTRINA	2	3.016	1.550	1.466	997	725	1.127
SAN PIETRO IN VOLTA	2	1.184	596	588	446	259	506
Santa Maria del Mare (8)	2	151	43	108	-	-	-
Case Sparse	-	120	65	55	39	24	44
Peschieretta della Granzona (6)	0/3	-	-	-	-	-	-
Case Sparse	-	-	-	-	-	-	-
Poveglia (6)	0/2	-	-	-	-	-	-
Case Sparse	-	-	-	-	-	-	-
Sacca Fisola (6)	0/2	-	-	-	-	-	-
Case Sparse	-	-	-	-	-	-	-
Sacca Sessola (6)	0/4	-	-	-	-	-	-
Case Sparse	-	-	-	-	-	-	-
San Clemente (6)	0/4	1	1	-	1	-	-
Case Sparse	-	1	1	-	1	-	-
San Francesco del Deserto (6)	0/1	9	8	1	-	-	-
San Francesco del Deserto (9)	1	9	8	1	-	-	-
San Giacomo in Paludo (6)	0/1	-	-	-	-	-	-
Case Sparse	-	-	-	-	-	-	-
San Giorgio in Alga (6)	0/2	-	-	-	-	-	-
Case Sparse	-	-	-	-	-	-	-
San Giorgio Maggiore (6)	0/2	11	11	-	-	2	-
San Giorgio Maggiore (9)	2	11	11	-	-	2	-
San Lazzaro degli Armeni (6)	0/2	22	22	-	-	-	-
San Lazzaro degli Armeni (9)	2	22	22	-	-	-	-
San Michele (6)	0/1	11	11	-	-	1	-
Case Sparse	-	11	11	-	-	1	-
San Secondo (6)	0/5	-	-	-	-	-	-
Case Sparse	-	-	-	-	-	-	-
San Servolo (6)	0/1	-	-	-	-	2	-
Case Sparse	-	-	-	-	-	2	-
Santa Cristina (6)	0/2	-	-	-	-	-	-
Case Sparse	-	-	-	-	-	-	-
Sant'Erasmo (6)	0/4	771	391	380	310	211	335
SANT'ERASMO	4	253	122	131	104	64	109
Case Sparse	-	518	269	249	206	147	226
Santo Spirito (6)	0/1	-	-	-	-	-	-

Tavola 3.3 segue - Altitudine, popolazione residente per sesso, numero delle famiglie, degli edifici e delle abitazioni, per comune e località abitata

COMUNI E LOCALITÀ	Altitudine(mt)	Popolazione residente			Famiglie	Edifici	Abitazioni
		Totale	Maschi	Femmine			
<i>Case Sparse</i>	-	-	-	-	-	-	-
Torcello (6)	0/2	25	12	13	14	11	14
Torcello	2	25	12	13	14	11	14
<i>Case Sparse</i>	-	-	-	-	-	-	-
Vignole (6)	0/4	69	31	38	28	21	31
<i>Case Sparse</i>	-	69	31	38	28	21	31
VIGONOVO	4/15	8.064	4.018	4.046	2.854	1.990	3.044
CELESESO (1)	6	281	138	143	96	73	100
GALTA (2)	6	1.576	772	804	552	454	597
RIVIERA NAVIGLIO (3)	9	222	104	118	81	48	84
TOMBELLE (4)	8	1.078	535	543	389	222	404
VIGONOVO *	8	2.953	1.483	1.470	1.073	641	1.158
Casa Agostini	6	201	106	95	70	56	72
Casa Gottardo	9	246	118	128	94	59	98
Casa Righetto	8	49	24	25	15	10	16
Casa Scanferla (5)	6	75	35	40	27	25	29
Redipuglia	6	153	83	70	48	42	49
<i>Case Sparse</i>	-	1.230	620	610	409	360	437

NOTE ALLA TAVOLA 3.3

(*) LA LOCALITÀ ABITATA OVE È SITUATA LA CASA COMUNALE (GENERALMENTE IL CENTRO CAPOLUOGO) È CONTRASSEGNA TA DA UN ASTERISCO.

ANNONE VENETO

- (1) Centro contiguo al centro Case Lido del comune di Pravidomini (PN).
- (2) Nucleo contiguo al nucleo Stazione del comune di Pramaggiore.

CAMPAGNA LUPIA

- (1) Centro contiguo al centro Camponogara del comune omonimo.
- (2) Centro contiguo al centro Bojon-Lova del comune di Campolongo Maggiore.
- (3) Area speciale: laguna e terre emerse.

CAMPOLONGO MAGGIORE

- (1) Centro contiguo al centro Lazzaretto del comune di Campagna Lupia.
- (2) Nucleo contiguo al nucleo Sampieri del comune di Piove di Sacco (PD).

CAMPONOGARA

- (1) Centro contiguo ai centri Sambruson del comune di Dolo, Campagna Lupia e Marchiori del comune di Campagna Lupia ed al centro Fossò del comune omonimo.
- (2) Nucleo contiguo al nucleo Case Poletto del comune di Fossò.

CAORLE

- (1) Centro contiguo al centro omonimo del comune di Santo Stino di Livenza.
- (2) Area speciale: laguna e terre emerse.
- (3) Area speciale: isola amministrativa.
- (4) Centro contiguo al centro La Salute di Livenza del comune di Santo Stino di Livenza.

CAVARZERE

- (1) Centro contiguo al centro omonimo del comune di Adria (RO).

CHIOGGIA

- (1) Il territorio comunale è costituito in parte da isola lacuale.
- (2) Area speciale: isola lacuale.
- (3) Area speciale: laguna e terre emerse.

CINTO CAOMAGGIORE

- (1) Centro contiguo al centro Confine Settimo del comune di Sesto al Reghena (PN).

CONA

- (1) Centro contiguo al centro Gorne del comune di Correzzola (PD).

CONCORDIA SAGITTARIA

- (1) Centro contiguo ai centri Portogruaro e Osteria al Trovatore del comune di Portogruaro.
- (2) Nucleo contiguo al nucleo omonimo del comune di Portogruaro.
- (3) Area speciale: valle da pesca.

DOLO

- (1) Centro contiguo ai centri Albarea e Cazzago-Ex Polo del comune di Pianiga.
- (2) Centro contiguo ai centri Mira Taglio del comune di Mira, Cazzago-Ex Polo del comune di Pianiga, Brigo-Paluello del comune di Stra e Fiesso del comune di Fiesso Artico.
- (3) Centro contiguo al centro Camponogara del comune omonimo ed al centro Mira Taglio del comune di Mira.

ERACLEA

- (1) Centro contiguo al centro Lido di Iesolo del comune di Iesolo.
- (2) Nucleo contiguo al nucleo omonimo del comune di San Donà di Piave.

FIESSO D'ARTICO

- (1) Centro contiguo al centro Stra del comune omonimo.
- (2) Centro contiguo al centro Dolo del comune omonimo ed ai centri Stra e Brigo-Paluello del comune di Stra e Case Bordin del comune di Vigonza (PD).

FOSSALTA DI PIAVE

- (1) Centro contiguo al centro Capo d'Argine del comune di Meolo.

FOSSALTA DI PORTOGRUARO

- (1) Centro contiguo al centro omonimo del comune di Teglio Veneto.
- (2) Centro contiguo al centro omonimo del comune di Portogruaro.
- (3) Centro contiguo al centro Portogruaro del comune omonimo.
- (4) Nucleo contiguo al nucleo omonimo del comune di Portogruaro.

FOSSÒ

- (1) Centro contiguo al centro Camponogara del comune omonimo ed al centro Galta del comune di Vigonovo.
- (2) Nucleo contiguo al nucleo Volpato del comune di Camponogara.

GRUARO

- (1) Centro contiguo al centro Cordovado del comune omonimo (PN).
- (2) Centro contiguo al centro Portogruaro del comune omonimo.

IESOLO

- (1) Centro contiguo al centro Eraclea Mare del comune di Eraclea.
- (2) Area speciale: valle da pesca.

MARCON

- (1) Centro contiguo al centro Marocco del comune di Mogliano Veneto (TV).

MARTELLAGO

- (1) Centro contiguo al centro Peseggia-Gardigiano del comune di Scorzè.
- (2) Centro contiguo al centro Costituzione del comune di Spinea.
- (3) Centro contiguo al centro Robegano del comune di Salzano.
- (4) Nucleo contiguo al nucleo Villetta II del comune di Salzano.
- (5) Nucleo contiguo al nucleo Bassa del comune di Scorzè.
- (6) Nucleo contiguo al nucleo omonimo del comune di Spinea.

MEOLO

- (1) Centro contiguo al centro Fossalta di Piave del comune omonimo ed al centro omonimo del comune di Musile di Piave.

MIRA

- (1) Centro contiguo al centro Baldan-Formigo del comune di Mirano.
- (2) Centro contiguo ai centri Dolo e Sambruson del comune di Dolo, Ca' Sabbioni, Volte Grandi e Mestre del comune di Venezia.
- (3) Area speciale: laguna.

MIRANO

- (1) Centro contiguo al centro Marano del comune di Mira.
- (2) Centro contiguo al centro Cazzago-Ex Polo del comune di Pianiga.
- (3) Centro contiguo al centro Veternigo del comune di Santa Maria di Sala.
- (4) Centro contiguo al centro Fossa del comune di Spinea.
- (5) Nucleo contiguo al nucleo omonimo del comune di Spinea.

MUSILE DI PIAVE

- (1) Centro contiguo al centro omonimo del comune di Meolo.
- (2) Centro contiguo al centro omonimo del comune di San Donà di Piave.
- (3) Centro contiguo al centro San Donà di Piave del comune omonimo.

NOALE

- (1) Centro contiguo ai centri Mazzacavallo e Stigliano del comune di Santa Maria di Sala, Ponte Casino del comune di Salzano e San Dono del comune di Massanzago (PD).

NOVENTA DI PIAVE

- (1) Centro contiguo al centro Grassaga-San Giorgio del comune di San Donà di Piave.
- (2) Centro contiguo al centro San Donà di Piave del comune omonimo.

PIANIGA

- (1) Centro contiguo al centro Arino del comune di Dolo ed al centro Vigonza del comune omonimo (PD).
- (2) Centro contiguo ai centri Dolo e Arino del comune di Dolo e Ballò del comune di Mirano.
- (3) Centro contiguo ai centri Vigonza e Pionca del comune di Vigonza (PD).

PORTOGRUARO

- (1) Centro contiguo al centro Eridania del comune di San Michele al Tagliamento.
- (2) Centro contiguo al centro Concordia Sagittaria del comune omonimo.
- (3) Centro contiguo ai centri Villanova Santa Margherita del comune di Fossalta di Portogruaro, Segna-Malcanton del comune di Gruaro ed al centro Concordia Sagittaria del comune omonimo.
- (4) Centro contiguo al centro omonimo del comune di Fossalta di Portogruaro.
- (5) Nucleo contiguo al nucleo omonimo del comune di Concordia Sagittaria.
- (6) Nucleo contiguo al nucleo omonimo del comune di Fossalta di Portogruaro.

PRAMAGGIORE

- (1) Nucleo contiguo al nucleo Comugna Larga del comune di Annone Veneto.

QUARTO D'ALTINO

- (1) Centro contiguo al centro Musestre del comune di Roncade (TV).

SALZANO

- (1) Centro contiguo al centro Noale del comune omonimo.
- (2) Centro contiguo al centro Martellago del comune omonimo.
- (3) Nucleo contiguo al nucleo Centrale Olmara del comune di Scorzè.
- (4) Nucleo contiguo al nucleo Fucina del comune di Martellago.

SAN DONÀ DI PIAVE

- (1) Centro contiguo al centro omonimo del comune di Musile di Piave.
- (2) Centro contiguo al centro Grassaga San Giorgio del comune di Noventa di Piave.
- (3) Centro contiguo ai centri Musile di Piave e Noventa di Piave dei comuni omonimi.
- (4) Nucleo contiguo al nucleo omonimo del comune di Eraclea.

SAN MICHELE AL TAGLIAMENTO

- (1) Centro contiguo al centro Lugugnana del comune di Portogruaro.
- (2) Centro contiguo al centro Latisana del comune omonimo (UD).

SANTA MARIA DI SALA

- (1) Centro contiguo al centro Villanova del comune di Villanova di Camposampiero (PD).
- (2) Centro contiguo al centro Noale del comune omonimo ed al centro Zeminiana del comune di Massanzago (PD).
- (3) Centro contiguo al centro Borgoricco-San Michele delle Badesse del comune di Borgoricco (PD).
- (4) Centro contiguo al centro Noale del comune omonimo.
- (5) Centro contiguo al centro Desman del comune di Mirano.

Segue NOTE ALLA TAVOLA 3.3

SANTO STINO DI LIVENZA

- (1) Centro contiguo al centro Torre di Mosto del comune omonimo.
- (2) Centro contiguo al centro omonimo del comune di Caorle.
- (3) Centro contiguo al centro San Giorgio di Livenza del comune di Caorle.

SCORZÈ

- (1) Centro contiguo al centro Ca' Nove del comune di Martellago.
- (2) Nucleo contiguo al nucleo Moglianese del comune di Martellago.
- (3) Nucleo contiguo ai nuclei Cornarotta I e Olmara del comune di Salzano.
- (4) Nucleo contiguo al nucleo Rizzanti del comune di Zero Branco (TV).

SPINEA

- (1) Centro contiguo al centro Maerne del comune di Martellago.
- (2) Centro contiguo al centro Mestre del comune di Venezia.
- (3) Centro contiguo al centro Mirano del comune omonimo.
- (4) Centro contiguo ai centri Mestre e Asseggiano del comune di Venezia.
- (5) Nucleo contiguo al nucleo omonimo del comune di Mirano.
- (6) Nucleo contiguo al nucleo omonimo del comune di Martellago.

STRA

- (1) Centro contiguo al centro Dolo del comune omonimo ed al centro Fiesso del comune di Fiesso d'Artico.
- (2) Centro contiguo ai centri Bassa e Fiesso del comune di Fiesso d'Artico, Galta e Riviera Naviglio del comune di Vigonovo, Oltre Brenta del comune di Noventa Padovana (PD), Vigonza, Case Bordin e Case Ponte della Dora del comune di Vigonza (PD).

TEGLIO VENETO

- (1) Centro contiguo al centro omonimo del comune di Fossalta di Portogruaro.
- (2) Centro contiguo al centro Cordovado (PN) del comune omonimo.

TORRE DI MOSTO

- (1) Centro contiguo al centro Biverone del comune di Santo Stino di Livenza.

VENEZIA

- (1) Il territorio comunale è costituito in parte da isole lagunari.
- (2) Centro contiguo al centro Spinea-Orgnano del comune di Spinea.
- (3) Centro contiguo al centro Mira Taglio del comune di Mira.
- (4) Centro contiguo al centro omonimo del comune di Mogliano Veneto (TV).
- (5) Centro contiguo ai centri Mira Taglio del comune di Mira, Fornase e Spinea-Orgnano del comune di Spinea.
- (6) Area speciale: isola lagunare.
- (7) Area speciale: laguna e terre emerse.
- (8) Nucleo speciale: ospedale.
- (9) Nucleo speciale: convento.

VIGONOVO

- (1) Centro contiguo al centro Sant'Angelo di Piove di Sacco del comune omonimo (PD) ed al centro omonimo del comune di Saonara (PD).
- (2) Centro contiguo ai centri Fossò e Stra dei comuni omonimi.
- (3) Centro contiguo al centro Stra del comune omonimo ed al centro Oltre Brenta del comune di Noventa Padovana (PD).
- (4) Centro contiguo al centro Villatora del comune di Saonara (PD).
- (5) Nucleo contiguo al nucleo Scanferla del comune di Saonara (PD).

APPENDICE

Tavola A - Variazioni territoriali della Provincia dal 20 ottobre 1991 al 21 ottobre 2001

PROVINCIA	Superficie e popolazione al Censimento del 20 ottobre 1991 (situazione prima della variazione)		Variazioni Specie e relativo provvedimento	Entità variazione		Superficie e popolazione al Censimento 1991 (situazione dopo la variazione)	
	Superficie (ha)	Popolazione residente		Superficie (ha)	Popolazione residente	Superficie (ha)	Popolazione residente
NEGATIVO							

Tavola B - Variazioni territoriali e di nome dei Comuni dal 20 ottobre 1991 al 21 ottobre 2001

COMUNI	Superficie e popolazione al Censimento 1991 (situazione prima della variazione)		Variazioni Specie e relativo provvedimento	Entità variazione		Superficie e popolazione al Censimento 1991 (situazione dopo la variazione)	
	Superficie (ha)	Popolazione residente		Superficie (ha)	Popolazione residente	Superficie (ha)	Popolazione residente
Cavallino-Treporti	---	---	Nuovo Comune costituito con zone di territorio staccate dal Comune di Venezia	4.487	10.890	4.487	10.890
Venezia	45.740	309.422	Modificata la circoscrizione territoriale a seguito di distacco di alcune zone di territorio erette in Comune autonomo con denominazione Cavallino-Treporti (Legge Regionale 29 marzo 1999 n. 11; B.U.R. n.30 del 2 aprile 1999)	4.487	10.890	41.253	298.532

Tavola C - Zone di territorio in contestazione tra Comuni

Prov.	Com.	Denominazione della zona	Popolazione residente	Superficie (Km ²)	Epoca contestazione	Comuni interessati
NEGATIVO						

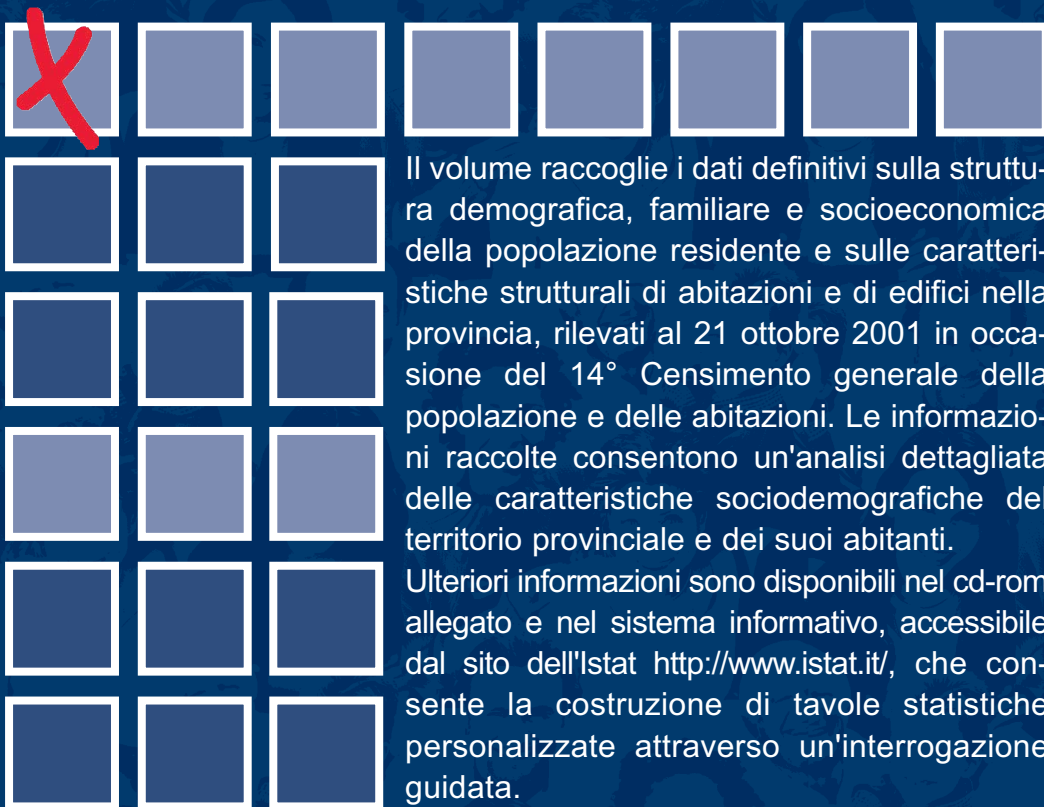

Il volume raccoglie i dati definitivi sulla struttura demografica, familiare e socioeconomica della popolazione residente e sulle caratteristiche strutturali di abitazioni e di edifici nella provincia, rilevati al 21 ottobre 2001 in occasione del 14° Censimento generale della popolazione e delle abitazioni. Le informazioni raccolte consentono un'analisi dettagliata delle caratteristiche sociodemografiche del territorio provinciale e dei suoi abitanti.

Ulteriori informazioni sono disponibili nel cd-rom allegato e nel sistema informativo, accessibile dal sito dell'Istat <http://www.istat.it/>, che consente la costruzione di tavole statistiche personalizzate attraverso un'interrogazione guidata.

1C012005003100275

ISBN 88-458-1419-X

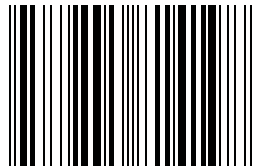

9 788845 814198

€ 19,00