



SISTEMA STATISTICO NAZIONALE
ISTITUTO NAZIONALE DI STATISTICA



21 ottobre 2001

Popolazione residente e abitazioni nelle province italiane

14° Censimento generale
della popolazione e delle abitazioni

Contiene cd-rom

 Istat

Censimento
2001

Siena

SISTEMA STATISTICO NAZIONALE
ISTITUTO NAZIONALE DI STATISTICA

Popolazione residente e abitazioni nelle province italiane

Siena

14° Censimento generale
della popolazione e delle abitazioni

Per chiarimenti sul contenuto
della pubblicazione rivolgersi a:
Istat, Servizio censimenti della popolazione e delle abitazioni
Tel. 06 4673 4376

Popolazione residente e abitazioni nelle province italiane

Siena

14° Censimento generale
della popolazione e delle abitazioni

Istituto nazionale di statistica
Via Cesare Balbo, 16 – Roma

Stampa digitale:
System Graphic S.r.l.
Via Torre S. Anastasia, 61 – Roma

Novembre 2005 – copie 340

Si autorizza la riproduzione a fini non
commerciali e con citazione della fonte

Indice

Presentazione	Pag.	IX
Introduzione	“	XI
1 - Cenni storici.....	“	XI
2 - Quadro giuridico	“	XI
3 - Progettazione, obiettivi e innovazioni dei censimenti 2001	“	XI
4 - Unità di rilevazione.....	“	XII
5 - Rete di rilevazione e organizzazione sul territorio	“	XII
6 - Sistema di monitoraggio	“	XIV
7 - Revisione dei registri anagrafici	“	XIV
8 - Revisione dei dati	“	XIV
9 - Acquisizione dei dati e controllo dell’acquisizione	“	XV
10 - Il sistema di codifica realizzato in Istat	“	XV
11 - Il sistema per il controllo, la correzione e la validazione dei dati.....	“	XVI
12 - Diffusione dei risultati	“	XVIII
13 - Basi territoriali	“	XVIII
Glossario	“	XXI
Avvertenze alle tavole e al cd allegato	“	XXVII
Grafici e cartogrammi	“	XXXIII

PARTE PRIMA – DATI PROVINCIALI

Capitolo 1 - Dati provinciali

Tavola 1.1 - Popolazione residente, stranieri residenti, in famiglia e in convivenza, numero di comuni, di famiglie e di convivenze per classe di ampiezza demografica dei comuni	“	3
Tavola 1.2 - Popolazione residente per stato civile, sesso e singolo anno di età	“	4
Tavola 1.3 - Popolazione residente per stato civile, sesso, anno di nascita ed età	“	10
Tavola 1.4 - Popolazione residente in età di 6 anni e più per grado di istruzione, sesso e classe di età	“	22
Tavola 1.5 - Popolazione residente appartenente alle forze di lavoro per condizione professionale, sesso e classe di età	“	23
Tavola 1.6 - Popolazione residente appartenente alle forze di lavoro per condizione professionale, sesso e grado di istruzione.....	“	24
Tavola 1.7 - Popolazione residente appartenente alle forze di lavoro per condizione professionale, sesso e stato civile	“	25
Tavola 1.8 - Occupati per posizione nella professione, sesso e classe di età.....	“	26
Tavola 1.9 - Occupati per posizione nella professione, sesso e settore di attività economica.....	“	27
Tavola 1.10 - Occupati per classe di età, sesso e attività lavorativa svolta.....	“	30
Tavola 1.11 - Occupati per classe di età, sesso, sezione di attività economica e posizione nella professione.....	“	33
Tavola 1.12 - Occupati per grado di istruzione, sesso, attività economica e posizione nella professione.....	“	39
Tavola 1.13 - Occupati per posizione nella professione, sesso e numero di ore lavorate.....	“	41
Tavola 1.14 - Popolazione residente non appartenente alle forze di lavoro per condizione professionale e non professionale, sesso e classe di età	“	42
Tavola 1.15 - Popolazione residente non appartenente alle forze di lavoro per condizione professionale e non professionale, sesso e stato civile	“	43

Tavola 1.16	- Popolazione residente non appartenente alle forze di lavoro per condizione non professionale, sesso e grado di istruzione	Pag.	44
Tavola 1.17	- Popolazione residente che si è recata il mercoledì precedente la data del censimento al luogo abituale di studio per mezzo utilizzato, luogo di destinazione e tempo impiegato.	“	45
Tavola 1.18	- Occupati che si sono recati il mercoledì precedente la data del censimento al luogo abituale di lavoro per mezzo utilizzato, attività economica, luogo di destinazione e tempo impiegato.	“	46
Tavola 1.19	- Popolazione residente per utilizzo di uno o più alloggi o convivenze diversi da quello di dimora abituale, durata dell'utilizzo, sesso e classe di età.	“	50
Tavola 1.20	- Popolazione residente che ha vissuto per più di 90 giorni in uno o più alloggi o convivenze diversi da quello di dimora abituale, motivo principale dell'utilizzo, sesso, durata dell'utilizzo e classe di età.	“	51
Tavola 1.21	- Famiglie per numero di componenti e tipologia della famiglia.....	“	54
Tavola 1.22	- Famiglie per numero di componenti e situazione abitativa della famiglia.....	“	55
Tavola 1.23	- Nuclei familiari per numero di figli, tipologia di nucleo ed età dei figli.....	“	56
Tavola 1.24	- Coppie per classe di età dei partner, presenza e numero di figli.	“	57
Tavola 1.25	- Popolazione residente in convivenza per tipologia della convivenza, sesso e classe di età.....	“	59
Tavola 1.26	- Popolazione residente in convivenza per tipologia della convivenza, sesso e motivo principale di permanenza in convivenza.	“	60
Tavola 1.27	- Componenti presenti in convivenza per tipologia della convivenza, sesso e motivo principale della permanenza/presenza in convivenza.	“	63
Tavola 1.28	- Convivenze per numero di componenti presenti in convivenza, sesso e tipologia della convivenza.	“	66
Tavola 1.29	- Popolazione straniera residente per classe di età, sesso e area geografica di cittadinanza.....	“	67
Tavola 1.30	- Popolazione straniera residente per stato civile, sesso e area geografica di cittadinanza.....	“	70
Tavola 1.31	- Popolazione straniera residente in età di 6 anni e più per grado di istruzione, sesso e classe di età.	“	72
Tavola 1.32	- Popolazione straniera residente in età di 6 anni e più per grado di istruzione, sesso e area geografica di cittadinanza.	“	73
Tavola 1.33	- Popolazione straniera residente occupata per classe di età, sesso e area geografica di cittadinanza.....	“	74
Tavola 1.34	- Famiglie con almeno uno straniero residente per numero di componenti della famiglia e numero di stranieri.....	“	75
Tavola 1.35	- Nuclei familiari con almeno uno straniero per area geografica di cittadinanza dei componenti.	“	76
Tavola 1.36	- Edifici e complessi di edifici utilizzati e non utilizzati per tipologia.	“	77
Tavola 1.37	- Edifici ad uso abitativo per stato di conservazione, tipo di materiale usato per la struttura portante ed epoca di costruzione.	“	78
Tavola 1.38	- Abitazioni per tipologia di edificio e stato di occupazione; altri tipi di alloggio, convivenze e popolazione residente per tipologia di edificio.....	“	79
Tavola 1.39	- Abitazioni in totale ed occupate da persone residenti in edifici ad uso abitativo per epoca di costruzione e numero di abitazioni dell'edificio.	“	80
Tavola 1.40	- Abitazioni occupate da persone residenti per numero di occupanti, stanze, famiglie e componenti per titolo di godimento e numero di stanze.	“	81
Tavola 1.41	- Abitazioni occupate da persone residenti per epoca di costruzione dell'edificio, titolo di godimento e figura giuridica del proprietario.	“	82
Tavola 1.42	- Abitazioni occupate da persone residenti per numero di stanze, classe di superficie ed epoca di costruzione dell'edificio.	“	83

Tavola 1.43	- Abitazioni occupate da persone residenti per classe di superficie, disponibilità e numero di cucine, numero di impianti doccia e vasche da bagno, numero di gabinetti e numero di livelli.....	Pag.	84
Tavola 1.44	- Abitazioni occupate da persone residenti per titolo di godimento, servizi presenti nell'abitazione e tipologia di posto auto.	“	85

PARTE SECONDA – ANALISI TERRITORIALE

Capitolo 2 – Dati comunali

Tavola 2.1	- Superficie territoriale, densità abitativa, popolazione residente, famiglie, edifici e abitazioni per comune.....	“	89
Tavola 2.2	- Popolazione residente per classe di età e comune.	“	90
Tavola 2.3	- Popolazione residente per stato civile e comune.	“	92
Tavola 2.4	- Popolazione residente in età di 6 anni e più per grado di istruzione e comune.	“	93
Tavola 2.5	- Popolazione residente di 15 anni e più per condizione professionale e non professionale e comune.	“	94
Tavola 2.6	- Occupati per posizione nella professione e comune.....	“	95
Tavola 2.7	- Occupati per sezione di attività economica e comune.....	“	96
Tavola 2.8	- Famiglie per numero di componenti della famiglia e comune.	“	97
Tavola 2.9	- Nuclei familiari per tipo di nucleo e comune.	“	98
Tavola 2.10	- Popolazione straniera residente per area geografica di cittadinanza e comune.	“	99
Tavola 2.11	- Edifici ad uso abitativo per epoca di costruzione e comune.....	“	100
Tavola 2.12	- Abitazioni occupate da persone residenti, stanze e occupanti per titolo di godimento e comune.....	“	101
Tavola 2.13	- Abitazioni occupate da persone residenti, famiglie e componenti per numero di stanze e comune.....	“	102
Tavola 2.14	- Abitazioni occupate da persone residenti per tipologia di servizi presenti, superficie e comune.....	“	105

Capitolo 3 – Dati per località abitate

Tavola 3.1	- Popolazione residente e famiglie per tipo di località abitata, sesso e comune.	“	107
Tavola 3.2	- Edifici ed abitazioni per tipo di località abitata e comune.	“	109
Tavola 3.3	- Altitudine, popolazione residente per sesso, numero delle famiglie, degli edifici e delle abitazioni, per comune e località abitata.....	“	111

APPENDICE

Tavola A	- Variazioni territoriali della Provincia dal 20 ottobre 1991 al 21 ottobre 2001.....	“	123
Tavola B	- Variazioni territoriali e di nome dei Comuni dal 20 ottobre 1991 al 21 ottobre 2001.....	“	123
Tavola C	- Zone di territorio in contestazione tra Comuni.....	“	123

Presentazione

Nella presente pubblicazione sono riportati i dati definitivi del 14° Censimento generale della popolazione e delle abitazioni, relativi alle caratteristiche sociodemografiche della popolazione residente e alle caratteristiche strutturali di abitazioni ed edifici.

Nell'introduzione, dopo alcuni cenni storici, sono richiamati gli aspetti giuridici, organizzativi e metodologici del 14° Censimento generale della popolazione e delle abitazioni, al fine di presentare, seppure a grosse linee, il disegno progettuale sotteso dalla rilevazione censuaria. E', quindi, presente una selezione di grafici e di cartogrammi, che forniscono una rappresentazione sintetica dei principali caratteri della popolazione e delle maggiori tendenze registrate sul territorio provinciale nel decennio intercensuario (1991-2001).

Nelle pagine seguenti sono riportate le tavole dei dati distinti per livello territoriale: dati provinciali, comunali e per località abitate. L'obiettivo è quello di tracciare un profilo dettagliato della società, analizzandola da una pluralità di prospettive e secondo le diverse categorie che la compongono: popolazione residente in famiglia; popolazione straniera residente; popolazione residente in convivenza e componenti presenti in convivenza; popolazione appartenente e non appartenente alle forze di lavoro, occupati; famiglie, nuclei e coppie; popolazione che si sposta per motivi di studio o di lavoro; presenza e dimora abituale.

Tali aggregati sono stati analizzati secondo le principali variabili demografiche (sesso, età, anno di nascita, stato civile e cittadinanza) e socioeconomiche (grado di istruzione, condizione professionale, attività economica, posizione nella professione e attività lavorativa svolta). Sono stati presi in esame anche gli spostamenti che la popolazione residente della provincia effettua quotidianamente per raggiungere il luogo di studio o lavoro, per luogo di destinazione e tempo impiegato.

Infine, oggetto di attenzione sono state anche le caratteristiche strutturali delle abitazioni e, per la prima volta, sono state raccolte ed elaborate informazioni sugli edifici.

I dati pubblicati in questo volume, oltre ad essere riportati nel cd-rom allegato alla pubblicazione, sono disponibili anche in un *data warehouse*, al quale è possibile accedere attraverso il sito internet dell'Istituto: www.istat.it.

Introduzione

1 – Cenni storici

I censimenti costituiscono da sempre un momento conoscitivo di fondamentale importanza per la collettività; un bene pubblico utile a tutti per valutare, programmare, decidere. I dati raccolti attraverso i censimenti garantiscono un elevato dettaglio territoriale e vengono utilizzati da ogni livello di governo, nazionale e locale, dalle imprese e dalle associazioni di categoria, per programmare in modo ragionato, per pianificare attività e progetti, per offrire servizi di cui beneficiano i cittadini e per monitorare politiche e interventi sul territorio.

I censimenti della popolazione e delle abitazioni vengono condotti periodicamente in quasi tutti i paesi del mondo, con l'obiettivo di contare la popolazione e di raccogliere informazioni sulle caratteristiche demografiche, sociali ed economiche di ogni paese.

In Italia, i censimenti della popolazione e delle abitazioni vengono effettuati ogni dieci anni. Il primo censimento fu effettuato nel 1861; il secondo a dieci anni di distanza, nel 1871, in attuazione di una legge che stabiliva l'esecuzione del censimento con cadenza decennale. I censimenti successivi seguirono a intervalli regolari negli anni terminanti con 1 sino al 1931, a eccezione del 1891, anno in cui non fu eseguito per difficoltà di carattere finanziario.

Innovazioni furono poi introdotte dai decreti riguardanti i censimenti del 1931 e del 1936. L'Istat, infatti, pochi anni dopo la sua istituzione, si fece promotore di una riforma intesa a stabilire una prefissata periodicità e successione nel tempo dei vari censimenti demografici. L'art. 1 del r.d. 6 novembre 1930, n. 1503, stabilì che i censimenti generali della popolazione dovessero effettuarsi ogni 5 anni. La periodicità quinquennale fu ribadita dalla legge 4 luglio 1941, n. 766, la quale precisava che "la data del censimento generale della popolazione successivo alla emanazione della presente legge sarà stabilita con apposito provvedimento". Si è così verificato che con le ultime rilevazioni censuarie fosse ripristinata la cadenza decennale tanto che la norma del 1941, concernente la periodicità quinquennale, può ritenersi in un certo senso implicitamente abrogata.

Per quanto riguarda le abitazioni, il primo censimento, abbinato a quello della popolazione, ha avuto luogo nel 1951. Precedentemente, in occasione delle tornate censuarie, erano stati rilevati soltanto alcuni caratteri riguardanti le abitazioni.

2 – Quadro giuridico

Il 14° Censimento generale della popolazione e delle abitazioni del nostro Paese è stato effettuato con riferimento alla data del 21 ottobre 2001.

Si è così data attuazione all'art. 37 della legge n. 144 del 17 maggio 1999, che disciplinava a livello generale l'esecuzione dei censimenti generali della popolazione, delle abitazioni, dell'industria e dei servizi del 2001, rinviando la fissazione delle regole per il loro svolgimento a un regolamento di esecuzione dei censimenti generali, emanato poi successivamente con d.p.r. del 22 maggio 2001, n. 276, e pubblicato nella G.U. n. 159 dell'11 luglio 2001. Con il successivo d.p.c.m. sono stati stabiliti i criteri di ripartizione e le modalità di erogazione del contributo forfetario spettante ai Comuni e alle camere di commercio.

Nel dettaglio, le operazioni tecniche sono state di volta in volta disciplinate da apposite circolari, contenenti le istruzioni impartite dall'Istat agli organi del Sistema statistico nazionale che hanno collaborato allo svolgimento delle attività censuarie.

Il Censimento generale della popolazione e delle abitazioni, così come quello dell'industria e dei servizi, è inserito tra le statistiche di interesse nazionale e incluso nel Programma statistico nazionale e nell'elenco delle rilevazioni soggette all'obbligo di risposta.

3 – Progettazione, obiettivi e innovazioni dei censimenti 2001

Il censimento, in quanto rilevazione esaustiva e universale, ha lo scopo di accertare, relativamente ad un dato momento, la consistenza numerica (popolazione legale) e le principali caratteristiche strutturali di una popolazione.

Oltre a tali aspetti, il censimento svolge una rilevante funzione anche dal punto di vista della conoscenza storica di un paese. Le informazioni raccolte, infatti, danno conto della situazione attuale ma possono anche essere lette, interpretate ed arricchite in una prospettiva di mutamento sociale, se confrontate con i risultati dei censimenti passati con i quali è garantita, per gli aspetti essenziali, la confrontabilità. In sede di progettazione del censimento, pertanto, l'analisi delle esperienze sviluppate in occasione delle precedenti tornate censuarie hanno garantito un prezioso quadro di riferimento per la definizione delle unità di rilevazione e di analisi, delle modalità organizzative, delle procedure di raccolta, di elaborazione e diffusione dell'informazione censuaria.

Allo stesso tempo, la pianificazione della rilevazione censuaria ha tenuto in debito conto l'analisi delle esperienze internazionali e delle indicazioni presenti nelle *Recommendations for the 2000 censuses of population and housing in the Ece region*, ovverosia delle direttive emanate dalle Nazioni unite e dall'Eurostat al fine di armonizzare i contenuti informativi tra i vari paesi membri e assicurare la comparabilità dei dati.

L'adeguamento dei contenuti informativi dei quesiti censuari al mutato contesto socioeconomico del Paese è stato un altro fondamentale obiettivo perseguito in sede di progettazione. A questo scopo sono stati recepiti i fabbisogni informativi dei soggetti istituzionali, sociali ed economici, e del mondo scientifico, i quali hanno richiesto l'inserimento nei questionari di rilevazione di nuovi quesiti, o la modifica dei precedenti. Tutto questo avendo cura di non rendere il questionario troppo oneroso per il cittadino rispondente. Tale lavoro di progettazione si è avvalso, nelle sue varie fasi, del supporto scientifico di un'apposita Commissione di studio, istituita presso l'Istituto nazionale di statistica, della quale hanno fatto parte docenti universitari e rappresentanti di amministrazioni pubbliche e di vari enti interessati all'utilizzo dei dati censuari, allo scopo di formulare proposte in merito agli aspetti tecnici e metodologici del 14° Censimento generale della popolazione e delle abitazioni, con particolare attenzione all'analisi e alla definizione dei contenuti informativi dei questionari, nonché al piano di diffusione dei risultati.

Le definizioni delle unità di rilevazione e i modelli di rilevazione sono stati messi a punto sulla base di due indagini pilota, la prima svoltasi il 25 ottobre 1998 e la seconda il 2 aprile 2000, entrambe su un campione ragionato di sei comuni aventi caratteristiche demografiche ed organizzative adeguate a dar conto della diversità dei contesti, organizzativi, sociali e culturali, esistenti nel Paese.

Rispetto ai contenuti informativi, le principali innovazioni introdotte con i censimenti del 2001 hanno riguardato una specifica rilevazione relativa agli edifici, che ha completato, arricchendolo, il Censimento delle abitazioni e le informazioni raccolte sugli stranieri residenti nel nostro Paese, che consentono di approfondire la conoscenza delle loro caratteristiche individuali e, in particolare, delle strutture familiari.

Riguardo alle innovazioni di processo, con l'occasione dei censimenti del 2001 sono state introdotte alcune importanti novità, che hanno consentito di aumentare l'utilizzabilità e la qualità delle informazioni raccolte. Tra queste, le più significative sono state l'utilizzazione di basi territoriali uniche per tutti i censimenti, l'impiego della lettura ottica e della codifica automatica, nella fase di acquisizione dei dati, le innovazioni relative al processo di produzione e validazione dei dati e la diffusione telematica delle informazioni.

4 – Unità di rilevazione

Con il 14° Censimento generale della popolazione sono state rilevate le “persone residenti” (cittadini italiani e stranieri) sul territorio nazionale e le “persone temporaneamente o occasionalmente presenti” (cittadini italiani e stranieri) sul territorio nazionale.

Le unità di rilevazione per il Censimento della popolazione sono:

- le famiglie (e i singoli componenti della stessa), ovvero le persone che hanno dimora abituale nell'alloggio;
- le convivenze (e le singole persone che hanno dimora abituale nella convivenza);
- le persone che non hanno dimora abituale nell'alloggio e nella convivenza, ma che vivono temporaneamente (anche se assenti alla data del Censimento), o che sono occasionalmente presenti alla data del Censimento, nell'alloggio o nella convivenza;
- le persone senza fissa dimora, le persone senza tetto e le persone senza abitazione.

5 – Rete di rilevazione e organizzazione sul territorio

Nei censimenti generali del 2001 l'organizzazione della rete censuaria si è articolata su quattro livelli territoriali: il livello centrale, costituito dall'Istat, dal Ministero dell'interno e dall'Unioncamere; il livello

regionale, costituito dagli Uffici regionali dell'Istat; il livello provinciale, costituito dagli Uffici di statistica delle Ccisia, che hanno svolto le funzioni di Uffici di censimento provinciali (Ucp), e dai Comitati di censimento provinciali costituiti presso gli Uffici territoriali di governo ed infine il livello comunale, costituito dagli Uffici di censimento comunali (Ucc).

L'Istat, avvalendosi anche dei propri Uffici regionali, ha svolto nei confronti di tutti gli organi di censimento una funzione di coordinamento di tipo tecnico.

L'attività di coordinamento è stata esercitata dall'Istat in primo luogo attraverso l'emanazione di istruzioni, comunicate agli altri organi di censimento sotto forma di circolari, nonché attraverso l'attività di vigilanza su tutte le operazioni di rilevazione effettuata mediante interventi dei propri funzionari in modo da assicurare il tempestivo e regolare svolgimento dei censimenti.

L'Istat è titolare dei censimenti ai sensi della legge 675/96 e successive modifiche e integrazioni sulla tutela delle persone e di altri soggetti rispetto al trattamento dei dati personali; in tale qualificazione, esso è tenuto ad assicurare la tutela della riservatezza delle informazioni personali acquisite presso le unità rilevate, sia sotto il profilo del trattamento dei dati stessi, sia dal punto di vista della sicurezza delle medesime informazioni.

Gli Uffici regionali hanno provveduto a sovrintendere e coordinare, in qualità di articolazioni territoriali dell'Istat, tutte le attività svolte dagli organi censuari a livello locale. I responsabili degli Uffici regionali, in particolare, avevano la funzione di coordinamento e monitoraggio delle attività per i grandi comuni. Gli Uffici regionali hanno inoltre effettuato il monitoraggio delle attività e la certificazione del corretto andamento delle operazioni censuarie nelle regioni di competenza.

Rappresentanti degli Uffici regionali Istat hanno fatto parte dei Comitati di censimento provinciali. In ogni Ufficio regionale hanno operato i referenti provinciali di censimento, ognuno dei quali aveva il compito di coordinamento, supervisione e monitoraggio delle attività, di assistenza tecnica agli organi di censimento e di diffusione delle norme di esecuzione nella provincia di competenza. I referenti provinciali, inoltre, hanno svolto attività di formazione dei dirigenti degli Uffici di censimento provinciali e dei coordinatori provinciali e coordinato e partecipato alle riunioni di istruzione dei responsabili degli Uffici di censimento comunali. I referenti provinciali hanno gestito il numero verde per i rispondenti istituzionali e, ove necessario, hanno effettuato interventi istituzionali presso i comuni.

L'Istat, per lo svolgimento delle operazioni censuarie, si è avvalso della collaborazione degli uffici di statistica del Sistema statistico nazionale (Sistan). Fra questi, a livello centrale, hanno operato gli uffici di statistica del Ministero dell'interno e dell'Unioncamere, che hanno svolto attività di supporto connesse alle rilevazioni censuarie.

L'ufficio di statistica dell'Unioncamere, svolgendo in via istituzionale funzioni di collegamento delle attività di competenza delle Ccisia, ha collaborato direttamente con l'Istat nelle attività di monitoraggio tecnico delle operazioni di censimento.

L'ufficio di statistica del Ministero dell'interno, invece, secondo la direttiva n. 5 del 15 ottobre 1991, accanto alle funzioni ad esso attribuite dall'art. 6 del d.lgs. n. 322/89, ha provveduto ad assicurare il coordinamento delle attività svolte dagli uffici di statistica degli Uffici territoriali del governo e dai rispettivi gruppi di lavoro, ai quali sono state attribuite le funzioni di Comitati di censimento provinciali.

I Comitati di censimento provinciali hanno avuto il compito di raccogliere le segnalazioni, da parte delle Ccisia, degli Ucc e degli Uffici regionali dell'Istat, delle disfunzioni e delle irregolarità relative alle operazioni censuarie e di segnalarli al prefetto e al sindaco.

A livello provinciale le funzioni di Ufficio di censimento provinciale sono state attribuite agli uffici di statistica delle Ccisia.

Gli Uffici di censimento provinciali hanno svolto compiti tecnico-operativi in ambito provinciale in relazione a tutte le fasi dell'operazione censuaria. In particolare, gli Ucp hanno svolto attività di assistenza tecnica, monitoraggio, coordinamento e verifica dell'andamento delle operazioni censuarie svolte dagli Uffici di censimento comunali (Ucc) nel territorio di propria competenza, controllando anche la regolarità del monitoraggio delle operazioni censuarie nella provincia ed hanno collaborato con l'Istat anche nelle attività finalizzate alla costituzione ed alla formazione della rete di rilevazione.

Il responsabile dell'Ufficio di statistica camerale ha assunto le funzioni di responsabile dell'Ufficio di censimento provinciale.

Per lo svolgimento delle funzioni sopradescritte gli Uffici di censimento provinciali si sono avvalsi dei coordinatori provinciali (Cop), scelti fra il personale dipendente degli Uffici di censimento provinciali stessi e delle Cciaa oppure, ove questo non fosse stato sufficiente o disponibile, all'esterno.

A livello comunale le funzioni di Ufficio di censimento comunale sono state attribuite agli uffici di statistica dei comuni. Al responsabile dell'Ufficio di statistica sono state attribuite le funzioni di responsabile dell'Ufficio di censimento. I comuni che non avevano costituito l'Ufficio di statistica dovevano provvedere a costituire un Ufficio di censimento *pro tempore*; in questo caso le funzioni di responsabile sono state attribuite ad un dipendente con adeguata professionalità.

I principali compiti degli Uffici di censimento comunali sono stati l'organizzazione ed il coordinamento di tutte le fasi censuarie sul territorio di loro competenza. In particolare, essi hanno provveduto alla distribuzione, alla raccolta, alla revisione e al controllo quantitativo e qualitativo dei questionari di rilevazione.

Gli Uffici di censimento comunali hanno organizzato la rilevazione sul territorio, hanno controllato l'attività dei rilevatori, prestando loro assistenza, e hanno redatto i prospetti riepilogativi delle operazioni effettuate (modelli ausiliari); hanno inoltre raccolto e trasmesso al sistema di monitoraggio i dati relativi all'andamento della rilevazione.

Per lo svolgimento delle operazioni di censimento, gli Uffici di censimento comunali si sono avvalsi dei rilevatori (nella misura di uno ogni 400 unità di rilevazione circa) e, nei comuni che al 31 dicembre 2000 avevano una popolazione residente superiore ai 10 mila abitanti, anche dei coordinatori comunali (nella misura di uno ogni 4 mila unità di rilevazione circa). L'incarico di rilevatore e di coordinatore è stato affidato a personale dipendente oppure, ove questo non fosse sufficiente o disponibile, a personale non dipendente, secondo quanto previsto dal regolamento di attuazione dei censimenti.

6 – Sistema di monitoraggio

Tutte le fasi censuarie sono state seguite tramite un sistema di monitoraggio *on-line*. Lo scopo di questo sistema è stato quello di controllare l'andamento della rilevazione censuaria per verificare la corretta esecuzione delle operazioni previste entro i tempi pianificati e risolvere tempestivamente le criticità che di volta in volta potevano emergere nei rapporti con la rete di rilevazione censuaria.

Il sistema, in particolare, ha tenuto sotto controllo lo svolgimento dei principali compiti eseguiti dagli organi territoriali, a partire dalle operazioni preliminari alla rilevazione censuaria fino al termine della fase di raccolta, revisione, trasmissione ed acquisizione dei modelli. Gli Uffici di censimento comunali e provinciali hanno predisposto, per i rispettivi ambiti territoriali di competenza e per ogni fase censuaria, rapporti periodici sull'andamento delle proprie attività.

7 – Revisione dei registri anagrafici

In occasione del Censimento generale della popolazione i comuni devono provvedere alla revisione dei registri anagrafici, per accertare la corrispondenza qualitativa e quantitativa di questi con le risultanze censuarie. Tale operazione costituisce uno degli obiettivi del censimento (cfr. art. 13 del d.p.r. n. 276 del 22 maggio 2001) ed è prevista dall'art. 46 del Regolamento anagrafico (d.p.r. 223/1989).

Il confronto, che deve avvenire contestualmente alla rilevazione censuaria, comporta la verifica che le persone censite come abitualmente dimoranti e i residenti iscritti in anagrafe, registrati sulle schede di famiglia o di convivenza, coincidano tra loro, sia in termini di numerosità che di caratteristiche strutturali.

8 – Revisione dei dati

Gli Uffici di censimento comunale, dopo aver completato la raccolta dei modelli di rilevazione presso tutte le unità di rilevazione, hanno provveduto ad eseguire la revisione quantitativa e qualitativa dei questionari: la prima, allo scopo di accertare che nessuna unità demografica fosse sfuggita al censimento o fosse stata censita due volte, la seconda allo scopo di verificare che i dati rilevati rispecchiassero la vera situazione delle unità demografiche in ordine ai vari aspetti presi in considerazione.

I fogli di famiglia ed i questionari di edificio, confezionati in pacchi, sono stati quindi raccolti presso tutti i comuni italiani da una ditta incaricata del servizio e sono stati concentrati presso centri di raccolta regionali. I

pacchi sono stati successivamente trasferiti presso i due centri di produzione dove ha avuto luogo l'immagazzinamento e il trattamento dei questionari.

9 – Acquisizione dei dati e controllo dell'acquisizione

Per rendere più rapida la fase di acquisizione dei dati nel passaggio da modello cartaceo a supporto informatico e allo scopo di aumentare e standardizzare i livelli qualitativi di tale fase è stata adottata per i modelli di famiglia (CP.1) e per quelli di edificio (CP.ED) la tecnologia della lettura ottica. I modelli di convivenza (CP.2) sono stati acquisiti tramite la tradizionale registrazione *in service*.

L'innovazione della lettura ottica ha comportato la definizione di un capitolato di gara molto articolato, per l'individuazione del fornitore a cui sono stati richiesti i servizi di: progettazione grafica, stampa, spedizione e ritiro dei modelli, acquisizione tramite lettura ottica dei dati censuari, codifica di alcune variabili alfabetiche, fornitura di un "Sistema ottico di consultazione delle immagini" acquisite da installare presso la sede dell'Istituto per consentire i controlli di qualità e le future elaborazioni.

Data la complessità e l'onere economico connesso all'esecuzione dei suddetti servizi è stata definita una procedura di monitoraggio per la verifica delle attività del fornitore. La società di monitoraggio incaricata del servizio, oltre ad effettuare ispezioni presso i centri di produzione, verifiche sull'andamento del progetto e valutazioni sulla qualità del processo, ha provveduto ad eseguire alcuni controlli sul prodotto, cioè sui dati e sulle immagini, secondo i parametri contrattuali prefissati.

Per gestire e coordinare le operazioni di ricezione, di controllo e di accettazione dei dati e delle immagini è stato istituito presso l'Istat un apposito "Ufficio ricezione", che ha operato in stretta collaborazione con la società esterna di monitoraggio.

Le consegne dei cd (per i dati) e dei dvd (per le immagini) effettuate dal fornitore sono state suddivise in 159 blocchi provinciali di numerosità omogenea e ciascun blocco sottoposto a verifiche quantitative e qualitative (anche tramite campione di controllo). In caso di inadeguatezza i blocchi sono stati rifiutati per un rifacimento delle lavorazioni fino ad ottenere i livelli di qualità contrattuali.

La codifica, automatica e tramite videocorrezione delle variabili alfabetiche (denominazione di comune italiano, di stato estero, di titolo di studio), affidata al fornitore della lettura ottica ha sollevato gli Uffici di censimento comunali da questa operazione delicata ed onerosa, ha permesso di ridurre i tempi di permanenza dei modelli presso i comuni e ha garantito omogeneità e qualità della codifica stessa. I livelli di assegnazione e di accuratezza della codifica sono stati anch'essi controllati dalla società esterna di monitoraggio.

Per quanto riguarda i codici non assegnati dal fornitore, è stata eseguita presso l'Istat una procedura di codifica con un primo passaggio automatico tramite software e con un secondo passaggio tramite operatore esperto assistito da personal computer, in modo da completare il processo di acquisizione.

Sia i modelli CP.2, relativi alle persone in convivenza, che i modelli ausiliari CP.10 in formato cartaceo, contenenti i totali di popolazione per sezione di censimento, sono stati sottoposti a registrazione tradizionale *in service*.

I modelli destinati alla registrazione tradizionale sono stati consegnati direttamente all'Istituto dove, nell'ambito delle attività dell'"Ufficio ricezione", sono stati conteggiati e revisionati prima dell'invio in registrazione. Gli esiti della registrazione sono stati verificati tanto quantitativamente che qualitativamente tramite campione di controllo.

10 – Il sistema di codifica realizzato in Istat

Per la prima volta, in occasione del Censimento 2001, sia per le operazioni di codifica relative ai modelli acquisiti tramite la tradizionale registrazione *in service* (CP.2 e CP.1 integrativi), sia per l'assegnazione dei codici non attribuiti dal fornitore (modelli CP.1 acquisiti tramite lettura ottica), è stato realizzato presso l'Istat un sistema informatizzato per la codifica automatica e del tipo *computer assisted* delle stringhe alfabetiche (denominazione di comune italiano, di stato estero, di titolo di studio e, solo per i CP.2, di professione e attività economica).

Il sistema, che si basa sul software di codifica automatica Actr (*Automated Coding by Text Recognition*) sviluppato da *Statistics Canada*, consente, nell'ambito della fase *batch*, di risolvere un numero elevato di casi

in tempi brevissimi (Actr analizza ogni singolo testo in 15 msec) e, per quella tramite operatore, di assicurare un'attribuzione rapida e con un alto standard di qualità dei codici non selezionati in automatico.

11 – Il sistema per il controllo, la correzione e la validazione dei dati

L'insieme delle operazioni di controllo e di correzione, nonché quelle relative alla validazione sia dei microdati sia degli aggregati di diffusione, sono state gestite all'interno del più ampio "Sistema di produzione, validazione e diffusione dei dati censuari". L'integrazione tra tali operazioni all'interno di un unico sistema ha permesso, rispetto al passato, la possibilità di continui *feed-back* tra le attività e una estrema facilità nel passaggio (anche di tipo "ritorno all'indietro" e riesecuzione) tra correzione, controllo e validazione tavole, con un incremento della qualità dei dati prodotti.

Le componenti di tale sistema che sono inerenti alle attività di controllo e correzione sono:

- un sistema informatico per la correzione, il cui obiettivo è il ripristino della correttezza nei dati. Le procedure che lo caratterizzano sono di:
 - . controllo sui dati per l'individuazione degli errori;
 - . modifica (imputazione) sui dati errati e/o mancanti.

Tale sistema, a sua volta articolato in più sottosistemi corrispondenti alle varie fasi/gruppi di variabili di lavorazione, utilizza software che implementano differenti metodologie e lavora su dati organizzati in un *database* relazionale, la cui rappresentazione concettuale riproduce entità e relazioni della rilevazione censuaria (modelli di rilevazione, alloggi, edifici, famiglie, persone residenti, eccetera) e del territorio (dalle ripartizioni geografiche fino alle sezioni di censimento).

- una organizzazione incaricata dei controlli e della validazione, con differenti livelli di responsabilità (responsabili delle procedure di correzione, revisori, supervisori, responsabili di diffusione).
- un sistema informatico di supporto alla validazione e di produzione degli aggregati per la diffusione, che
 - . produce i macrodati necessari ai controlli e alla diffusione (web e cartacea),
 - . cura la reportistica per i controlli e la validazione delle correzioni e permette la validazione dei macrodati,
 - . fornisce supporto per eventuali approfondimenti sui microdati,
 - . gestisce l'archivio dei macrodati validati/diffusi, anche al fine di ulteriori rilasci o integrazione con altri sistemi.

Tale sistema è organizzato in un *data warehouse*, in cui è prevista l'alimentazione e l'aggiornamento dei dati provenienti dal sistema di correzione alla fine di ogni fase di lavorazione, l'importazione dei dati di altre fonti, la riconciliazione tra dati relativi a fonti/fasi diverse per assicurarne la coerenza/comparabilità ed infine l'aggregazione in funzione dei controlli e/o della diffusione.

- un archivio finale della qualità dei dati, in cui, dopo una attività di analisi sui dati forniti dai sistemi di correzione e di validazione, vengono memorizzati i più significativi indicatori relativi a:
 - . livelli di qualità e di errore iniziale,
 - . modifiche apportate ai dati per ripristinarne la correttezza/coerenza,
 - . informazioni sulla lavorazione,
 - . confronti con altre fonti.

L'attività di correzione e validazione che porta al rilascio dei dati è stata suddivisa in una serie di passi successivi, che sono posti in una sequenza logica e gerarchica.

In questa sequenza sono individuabili quattro tipi di attività:

- la definizione della struttura (controlli quantitativi),
- la definizione dei legami (link fra diverse unità di analisi e/o di rilevazione),
- la definizione dei valori relativi ad una unità (controlli qualitativi),
- la definizione delle basi territoriali di riferimento.

Ciascuna di queste macrofasi è stata a sua volta scomposta in sottoprocessi che trattano particolari aspetti. Così, per quanto riguarda la popolazione residente le fasi individuate sono le seguenti:

- definizione della struttura della popolazione residente,
- link persone e alloggi, persone in famiglia e convivenza,

- definizione dei valori relativi alle variabili anagrafiche (famiglie/convivenze),
- definizione dei valori relativi alle variabili relative alla cittadinanza (famiglie/convivenze),
- definizione dei valori relativi alle variabili socio-economiche (famiglie/convivenze).

Per quanto riguarda la popolazione non residente:

- definizione della struttura della popolazione non residente,
- definizione dei valori relativi alle variabili anagrafiche (famiglie/convivenze),
- definizione dei valori relativi alle variabili socio-economiche (famiglie/convivenze).

Per quanto riguarda edifici e alloggi:

- definizione della struttura degli edifici,
- link alloggi ed edifici,
- definizione dei valori relativi alle variabili di edifici ed alloggi,
- link tra edifici e basi territoriali (e delle persone in essi residenti).

Per ogni unità di analisi (o sezione di modello) è stata adottata una opportuna procedura di controllo ed una idonea metodologia di correzione. I controlli verificano la coerenza delle informazioni:

- rispetto ai percorsi del questionario;
- rispetto alle caratteristiche dell'unità di analisi in esame e alla sua relazione con altre unità (es. con gli altri componenti della famiglia);
- rispetto alle mancate risposte;
- rispetto a dati di fonte esterna (macrocontrolli).

I controlli vengono eseguiti sia tramite programmi che tramite l'interrogazione del *data warehouse*, che fornisce fra l'altro la "visualizzazione" di tavole statistiche costruite in modo da essere anticipazioni delle tavole previste per la pubblicazione.

La metodologia di correzione/imputazione per le variabili individuali è mista e prevede:

- programmi probabilistici di correzione/imputazione di errori casuali, in cui le modifiche sui dati sono a loro volta generate da meccanismi casuali e che cambiano le distribuzioni delle variabili in maniera molto leggera. Fra i programmi probabilistici si sono utilizzati sia lo standard Istat Scia sia il nuovo software Diesis;
- programmi semi-probabilistici di correzione/imputazione tali da garantire che le distribuzioni di alcune variabili (soprattutto in presenza di un numero eccessivo di mancate risposte) si avvicinino/raggiungano distribuzioni note (macrodati) ricorrendo a procedure *random* (metodi di Montecarlo parametrizzati);
- programmi deterministici mirati a sanare eventuali errori sistematici dei quali si sia riusciti a capire il meccanismo di generazione.

Le fasi di controllo e correzione sono avvenute considerando insieme di dati della stessa provincia. Per i modelli di famiglia si è effettuato un primo passaggio della "procedura famiglie" per correggere le variabili sesso, età, stato civile, data di matrimonio, stato civile prima dell'ultimo matrimonio, relazione di parentela, tenendo conto dei vincoli e legami esistenti fra le variabili dei componenti della famiglia.

Per le convivenze si è prodotta una procedura, analoga a quella adottata per le famiglie, che ha corretto le variabili sesso, età, motivo della permanenza nella convivenza e stato civile.

Per le variabili relative alla cittadinanza (separatamente per famiglie e convivenze) si è definita una procedura specifica di validazione successiva.

Nel sistema di correzione sono stati effettuati tutti i controlli necessari all'individuazione dell'errore da correggere nonché quelli necessari a verificare che le procedure abbiano effettivamente eliminato tutti gli errori. Una volta rilasciati dalle procedure di correzione, i dati sono stati sottoposti a ulteriori controlli condotti nel sistema di supporto alla validazione e di produzione dei dati aggregati, cioè nell'ambiente di validazione preliminare al passaggio in diffusione.

I principali controlli di validazione sono:

- controlli sulle modificazioni introdotte dalla correzione (confronti dati grezzi/dati corretti) attraverso report, grafici e indicatori per evidenziare eventuali distorsioni introdotte dalla correzione o anomalie non risolte;

- confronti con dati di altre fonti: ad esempio le indagini sulle anagrafi correnti condotte dall'Istat, i dati sui permessi di soggiorno, i dati del Censimento 1991;
- analisi dei macrodati, con particolare attenzione ai macrodati delle tavole di diffusione. Infatti molte anomalie nei dati possono essere colte solo attraverso analisi sui dati aggregati.

L'esito positivo di tali verifiche consente il passaggio ai successivi controlli di diffusione, cioè relativamente al dettaglio delle singole tavole: controlli di consistenza e di coerenza intra-tavola e inter-tavola.

Il sistema di supporto alla validazione ha permesso di conseguire due importanti tipi di integrazione che aumentano la qualità della produzione dei dati:

- integrazione tra i dati ai diversi stati di correzione e i dati di altre fonti. La scelta di effettuare tutti i controlli in un unico sistema, sostenuto da un *data warehouse*, ha consentito di disporre in ogni momento e di poter analizzare non solo i dati di altre fonti, ma anche i dati corrispondenti a tutte le fasi di lavorazione, nella loro versione “prima” e “dopo” la correzione. Nel caso di individuazione dell'errore è stato pertanto possibile operare una analisi del percorso dei dati e valutare gli effetti delle correzioni apportate;
- integrazione tra la validazione delle correzioni e la validazione dei macrodati per la diffusione. Una specificità del sistema consiste nel fatto che i controlli effettuati in tale ambiente, funzionali alla produzione, anticipano la definizione delle procedure di aggregazione e tabulazione dei dati e verificano contestualmente i macrodati previsti per la diffusione.

12 – Diffusione dei risultati

La diffusione dei risultati definitivi del 14° Censimento generale della popolazione e delle abitazioni è stata pianificata tenendo conto di diverse esigenze. La prima è consistita nel dover assicurare un elevato grado di continuità con i censimenti passati, sia per quanto riguarda i formati di diffusione che per quanto riguarda i contenuti informativi. La seconda esigenza è legata alla necessità di adeguare il rilascio dei dati censuari ai moderni mezzi di diffusione delle informazioni (Internet, cd-rom, eccetera) e alle nuove richieste di informazioni che derivano dalla continua evoluzione della società e del Paese. La terza esigenza, infine, è rappresentata dalla obbligatorietà di trasmettere i dati richiesti dagli organismi internazionali (Onu ed Eurostat) nei formati e nei tempi richiesti.

Con la presente pubblicazione si è dato seguito all'attività di diffusione dei risultati censuari avviata dall'Istituto con il volume contenente i “Primi risultati”, relativi ai dati provvisori forniti dai comuni, e proseguita con la pubblicazione dei dati relativi alla “Popolazione legale”, pubblicati anche nella Gazzetta ufficiale n. 81 del 7 aprile 2003.

Al centro della strategia di diffusione dei risultati del 14° Censimento generale permangono i tradizionali fascicoli su base territoriale – nazione, regioni, province e grandi comuni – contenenti i dati definitivi di tutte le variabili considerate nel questionario. Tuttavia, mentre nei passati censimenti la diffusione di questi dati è avvenuta tramite il rilascio delle informazioni provincia per provincia, in questa tornata censuaria, in coerenza con le strategie di diffusione dei dati adottate a livello internazionale, si è scelto di diffondere i risultati definitivi “a moduli per aree tematiche” per tutti i livelli territoriali, dal livello nazionale a quello comunale, attraverso il sito internet dell'Istituto: www.istat.it

Oltre ai fascicoli su base territoriale, inoltre, è prevista la pubblicazione di volumi dedicati all'approfondimento di temi specifici e di volumi metodologici e di documentazione dell'attività censuaria.

13 – Basi territoriali

La definizione delle basi territoriali, con le quali il territorio comunale è suddiviso in sezioni di censimento e in località, è propedeutica all'avvio della rilevazione censuaria, ed è di fondamentale importanza sia per le attività di organizzazione e controllo della rilevazione stessa, nelle quali è strumento essenziale per impedire l'evenienza di omissioni e duplicazioni nella raccolta dei dati da parte dei rilevatori, che per quelle di riferimento dei dati stessi ad ambiti territoriali subcomunali chiaramente identificabili.

Al fine di assicurare uniformità ed omogeneità di applicazione, il vigente regolamento anagrafico, d.p.r. 30 maggio 1989 n. 223, prevede che le basi territoriali siano disegnate in coerenza con le norme di carattere tecnico definite dall'Istat.

Il progetto Census 2000, per l'aggiornamento delle basi territoriali dei censimenti del 2000-2001, è stato predisposto da una commissione di studio istituita presso l'Istat, alla quale hanno partecipato, tra gli altri, i rappresentanti dei Comuni (Usci, Anci), delle Province (Upi), delle Regioni e delle Province autonome (Cisis).

Le basi territoriali Census 2000 sono state correttamente inquadrare dal punto di vista geografico, e acquisite in formato digitale.

L'aggiornamento delle basi territoriali è stato realizzato a partire dalle delimitazioni del 1991 utilizzando come basi cartografiche di riferimento, in formato numerico: le ortofoto in scala 1:10.000 (fonte Agea); gli elementi lineari quali strade, ferrovie e fiumi deducibili dalle cartografie tecniche regionali e comunali; i grafi stradali di fonte commerciale Tele Atlas e Consodata.

L'obiettivo di rendere quanto più possibile compatibili le basi territoriali con le cartografie prodotte localmente è stato raggiunto utilizzando queste ultime come fonte primaria nell'acquisizione di elementi di delimitazione di località e sezioni di censimento, sfruttando le ortofoto digitali come strato di verifica e aggiornamento o come base d'interpretazione principale quando tali cartografie non erano disponibili.

Ciascun comune è stato suddiviso in località abitate (centri abitati, nuclei abitati e case sparse) e, per la prima volta in questa tornata censuaria, in località produttive, ovvero località a destinazione produttiva rispondenti a prefissati limiti dimensionali, presenti su territorio non già compreso in centri abitati e nuclei abitati. Ciascuna località, con metodologie differenziate per tipologia, è stata suddivisa in sezioni di censimento chiaramente ed univocamente individuate.

La chiara identificabilità sul territorio è la caratteristica irrinunciabile delle sezioni ed è stata ottenuta facendo coincidere i limiti delle stesse con elementi fisici quali strade, ferrovie, fiumi, assumendo come linea di demarcazione la mezzeria di tali elementi.

Nei centri abitati dei comuni con popolazione superiore ai 30 mila abitanti, e comunque in quelli dei capoluoghi di provincia, l'obiettivo è stato quello di far corrispondere la sezione di censimento con il singolo isolato.

Le sezioni di case sparse sono state ottenute, ove possibile, dalla somma di uno o più fogli di mappa catastali i cui limiti coincidano con limiti fisici evidenti, al fine di utilizzare tali delimitazioni come base di riferimento anche per il censimento dell'agricoltura.

La prima fase di controllo è stata effettuata dai Comuni che hanno verificato la correttezza degli elementi proposti sulla base di istruzioni impartite dall'Istat. I Comuni hanno dovuto procedere alla sola revisione e convalida della proposta delle basi territoriali inviata dall'Istat e non alla delimitazione delle sezioni di censimento come avvenne nel 1991.

Contestualmente al controllo delle basi territoriali, i Comuni hanno aggiornato e compilato i modelli ausiliari Istat CP.101 e Istat CP.101agg. a partire dal modd. Istat CP.101 precompilato dall'Istat sulla base della situazione del 1991. Tali modelli riportano l'elenco delle località abitate e produttive e delle aree speciali.

La seconda fase del controllo è stata effettuata dall'Istat e ha riguardato, innanzitutto la completezza del materiale inviato e l'accuratezza dell'informazione trasmessa. In presenza di eventuali lacune od omissioni, i Comuni sono stati sollecitati a completare gli invii e ad adempiere a quanto previsto nelle istruzioni.

Le verifiche sono consistite essenzialmente nel raffronto dei codici di sezione indicati nel corso delle operazioni censuarie e quelli presenti nelle basi territoriali.

La revisione del materiale cartografico talvolta ha comportato una messa a punto dei confini comunali e una più esatta delimitazione delle località abitate, località produttive e/o delle sezioni di censimento.

A conclusione delle operazioni di definizione e revisione delle basi territoriali l'Istat ha trasmesso a ciascun Comune le basi territoriali di propria competenza, così come risultano definite dopo le operazioni di revisione e di memorizzazione dei dati.

Glossario

Abitazione: Alloggio costituito da un solo locale o da un insieme di locali (stanze e vani accessori):

- costruito con quei requisiti che lo rendono adatto ad essere dimora stabile di una o più persone, anche nel caso in cui una parte sia adibita ad ufficio (studio professionale, eccetera);
- dotato di almeno un accesso indipendente dall'esterno (strada, cortile, eccetera), che non comporti il passaggio attraverso altre abitazioni, o da spazi di disimpegno comune (pianerottoli, ballatoi, terrazze, eccetera);
- separato da altre unità abitative da pareti;
- inserito in un edificio.

Altro tipo di alloggio: Alloggio non classificabile come abitazione che, al momento del censimento, risulta occupato:

- da almeno una persona residente, anche se temporaneamente assente alla data del censimento;
- solo da persone non residenti.
Ne sono esempi:
 - le roulotte, le tende, i caravan, i camper, i container, le baracche, le capanne, le casupole;
 - le grotte, le rimesse, i garage, le soffitte, le cantine, gli alloggi contenuti in costruzioni che non sono edifici.

Attività lavorativa svolta: Le categorie proposte nelle tavole relative all'attività lavorativa svolta fanno riferimento ai gruppi della versione europea (Isco 88 Com) della Isco 88 – *International Standard Classification of Occupation*.

Case sparse: Case disseminate nel territorio comunale a distanza tale tra loro da non poter costituire nemmeno un nucleo abitato.

Centro abitato: Aggregato di case contigue o vicine con interposte strade, piazze e simili, o comunque brevi soluzioni di continuità per la cui determinazione si assume un valore variabile intorno ai 70 metri, caratterizzato dall'esistenza di servizi o esercizi pubblici (scuola, ufficio pubblico, farmacia, negozio o simili) costituenti la condizione di una forma autonoma di vita sociale, e generalmente determinanti un luogo di raccolta ove sono soliti concorrere anche gli abitanti dei luoghi vicini per ragioni di culto, istruzione, affari, approvvigionamento e simili, in modo da manifestare l'esistenza di una forma di vita sociale coordinata dal centro stesso. I luoghi di convegno turistico, i gruppi di villini, alberghi e simili destinati alla villeggiatura, abitati stagionalmente, sono considerati centri abitati temporanei, purché nel periodo dell'attività stagionale presentino i requisiti del centro.

Complesso di edifici: Si intende un insieme di costruzioni, edifici ed infrastrutture. Normalmente è ubicato in un'area limitata e non frammentata, finalizzato in modo esclusivo o principale all'attività di un unico organismo, ente impresa o convivenza.

Componenti presenti in convivenza: I componenti presenti in convivenza sono le persone presenti nella convivenza alla data del censimento, aventi o non aventi dimora abituale in essa.

Convivenza: Insieme di persone che, senza essere legate da vincoli di matrimonio, parentela, affinità e simili, conducono vita in comune per motivi religiosi, di cura, di assistenza, militari, di pena e simili. Le persone addette alla convivenza per ragioni di lavoro, se vi convivono abitualmente, sono considerate membri permanenti della convivenza purché non costituiscano famiglia a sé stante. I principali tipi di convivenza sono: istituti d'istruzione, istituti assistenziali, istituti di cura pubblici e privati, istituti penitenziari, convivenze ecclesiastiche, convivenze militari e di altri corpi accasermati, alberghi, pensioni, locande e simili, navi mercantili, altre convivenze (ad esempio, case dello studente).

Densità della popolazione residente: Concentrazione di individui espressa dal rapporto tra il numero di abitanti e la superficie del territorio (numero di abitanti per chilometro quadrato).

Disoccupati in cerca di nuova occupazione: Persone di 15 anni e più che, avendo perduto una precedente occupazione alle dipendenze, sono alla ricerca attiva di un'occupazione e sono in grado di accettarla se viene loro offerta.

Edificio: Si intende per edificio una costruzione:

- di concezione ed esecuzione unitaria;
- dotata di una propria struttura indipendente;
- contenente spazi utilizzabili stabilmente da persone per usi destinati all'abitazione e/o alla produzione di beni e/o di servizi, con le eventuali relative pertinenze;
- delimitata da pareti continue, esterne o divisorie, e da coperture;
- dotata di almeno un accesso dall'esterno.

Famiglia: È costituita da un insieme di persone legate da vincoli di matrimonio, parentela, affinità, adozione, tutela o da vincoli affettivi, coabitanti ed aventi dimora abituale nello stesso comune (anche se non sono ancora iscritte nell'anagrafe della popolazione residente del comune medesimo). Una famiglia può essere costituita anche da una sola persona. L'assente temporaneo non cessa di appartenere alla propria famiglia sia che si trovi presso altro alloggio (o convivenza) dello stesso comune, sia che si trovi in un altro comune italiano o all'estero. La definizione di famiglia adottata per il Censimento è quella contenuta nel regolamento anagrafico.

Forze di lavoro e non forze di lavoro: L'aggregato delle "forze di lavoro" è costituito dall'insieme degli "occupati" e delle "persone in cerca di occupazione". La parte rimanente della popolazione costituisce le "non forze di lavoro" tra i quali vi sono i "ritirati dal lavoro", ovvero le persone di 15 anni e più che hanno cessato un'attività lavorativa per raggiunti limiti di età, invalidità o altra causa. La figura del ritirato dal lavoro non coincide necessariamente con quella del pensionato in quanto non sempre il ritirato dal lavoro gode di una pensione.

Grado di istruzione: Si riferisce al più alto titolo di studio conseguito in qualsiasi scuola (pubblica o privata, italiana o straniera, anche all'estero) e non alla più alta classe o al più alto corso frequentato con successo. Si riportano le seguenti definizioni:

- ANALFABETI: sono coloro che hanno dichiarato di non sapere leggere o scrivere.
- ALFABETI PRIVI DI TITOLI DI STUDIO: sono coloro che hanno dichiarato di sapere leggere e scrivere, pur non avendo conseguito la licenza elementare.
- LICENZA DI SCUOLA ELEMENTARE: corrisponde al completamento del primo livello dell'istruzione di base.
- LICENZA DI SCUOLA MEDIA INFERIORE O DI AVVIAMENTO PROFESSIONALE: corrisponde al completamento del secondo livello dell'istruzione di base.
- DIPLOMA DI SCUOLA SECONDARIA SUPERIORE: comprende il diploma scolastico di qualifica che si consegue al termine di un ciclo di studi secondari superiori della durata di 2 o 3 anni che non permette l'accesso ad un corso di studi universitari e il diploma di maturità o esame di Stato che si consegue al termine di un ciclo di studi secondari superiori della durata di 4 o 5 anni che permette l'accesso ad un corso di studi universitari.
- DIPLOMA TERZIARIO DI TIPO NON UNIVERSITARIO: si consegue dopo un corso di studi non universitari di varia durata. Per accedere a tali corsi è necessario essere in possesso del diploma di scuola secondaria superiore.
- DIPLOMA UNIVERSITARIO: titolo di studio rilasciato al termine di un corso di diploma universitario o conseguito presso Scuole parauniversitarie o Scuole dirette a fini speciali dopo un corso di studi di durata non inferiore a 2 anni e non superiore a 3. Per accedere a tali corsi è necessario essere in possesso di un diploma di scuola secondaria superiore.

- **LAUREA:** titolo di studio che si consegue dopo un corso di studi universitari di durata non inferiore a 4 anni e non superiore a 6. Per accedere a tali corsi è necessario essere in possesso del diploma di scuola secondaria superiore.
- **SPECIALIZZAZIONE:** si consegue successivamente alla laurea, al termine di un corso di studi di durata non inferiore a 2 anni, finalizzato alla formazione di specialisti in settori professionali determinati.
- **DOTTORATO:** si consegue successivamente alla laurea, al termine di un corso di studi e di ricerca personale non inferiore a 3 anni, finalizzato all'approfondimento dell'indagine scientifica e della metodologia di ricerca nel rispettivo settore.

Livelli dell'abitazione: Concerne lo sviluppo verticale dell'abitazione. Non si considerano livelli le cantine, i garage, le soffitte e simili. I soppalchi abitabili e simili sono un livello.

Località abitata: Area più o meno vasta di territorio, conosciuta di norma con un nome proprio, sulla quale sono situate una o più case raggruppate o sparse. Si distinguono tre tipi di località abitate: centro abitato, nucleo abitato e case sparse.

Nucleo abitato: Località abitata, priva del luogo di raccolta che caratterizza il centro abitato, costituita da un gruppo di case contigue e vicine, con almeno cinque famiglie, con interposte strade, sentieri, piazze, aie, piccoli orti, piccoli incolti e simili, purché l'intervallo tra casa e casa non superi trenta metri e sia in ogni modo inferiore a quello intercorrente tra il nucleo stesso e la più vicina delle case manifestamente sparse. Il carattere di nucleo è riconosciuto anche:

- al gruppo di case, anche minimo, vicine tra loro, situate in zona montana, quando vi abitino almeno due famiglie e le condizioni della viabilità siano tali da rendere difficile e comunque non frequenti i rapporti con le altre località abitate (nucleo speciale montano);
- all'aggregato di case (dirute o non dirute) in zona montana, già sede di numerosa popolazione ed ora completamente o parzialmente disabitato a causa dello spopolamento montano (nucleo speciale montano già nucleo ora spopolato);
- ai fabbricati di aziende agricole e zootecniche noti nelle diverse regioni con varie denominazioni anche se costituiti da un solo edificio, purché il numero di famiglie in esso abitanti non sia inferiore a cinque (nucleo speciale azienda agricola e/o zootecnica);
- ai conventi, case di cura, colonie climatiche e sanatoriali, orfanotrofi, case di correzione e scuole convitto situati in aperta campagna, anche se abbiano laboratori, servizi ed esercizi interni (nucleo speciale convento, casa di cura, eccetera);
- agli edifici distanti da centri e nuclei abitati, nei quali esistono servizi od esercizi pubblici (stazione ferroviaria, centrale idroelettrica, spaccio, chiesa, eccetera) purché negli stessi o nelle eventuali case prossime, da comprendere nel nucleo, vi abitino almeno due famiglie (nucleo speciale stazione ferroviaria, centrale idroelettrica, eccetera);
- agli insediamenti residenziali con popolazione non stabile, occupati, stagionalmente a scopo di villeggiatura, di cura, eccetera, con almeno 10 abitazioni; (nucleo speciale insediamento residenziale con popolazione non stabile).

Nucleo familiare: È definito come l'insieme delle persone che formano una relazione di coppia o di tipo genitore-figlio. Si intende la coppia coniugata o convivente, senza figli o con figli mai sposati, o anche un solo genitore assieme ad uno o più figli mai sposati. Il concetto di nucleo familiare è normalmente più restrittivo rispetto a quello di famiglia; infatti nell'ambito di una famiglia possono esistere uno o più nuclei familiari. Può non esservene nessuno come è nel caso ad esempio delle famiglie unipersonali.

Una famiglia può essere composta da più nuclei, ma può anche essere costituita da un nucleo e da uno o più membri isolati (altre persone residenti), o ancora da soli membri isolati.

Numero di interni dell'edificio: Si intendono le abitazioni, gli uffici e simili presenti nell'edificio, a cui si accede dall'ingresso sull'esterno, o dai singoli ingressi interni. Sono esclusi dal conteggio le unità locali, le pertinenze e gli alloggi con accesso sul perimetro dell'edificio.

Occupanti una abitazione/stanza: Fa riferimento al numero delle sole persone residenti che occupano l'abitazione/stanza.

Occupati: Le persone di 15 anni e più che nella settimana di riferimento (dal 14 al 20 ottobre 2001) hanno svolto un'occupazione in proprio o alle dipendenze da cui traggono un profitto o una retribuzione (si deve considerare qualsiasi tipo di reddito: salario, stipendio, onorario, profitto, rimborso spese, eventuali pagamenti in natura, vitto e alloggio). Comprendono, inoltre, quanti collaborano con un familiare che svolge attività lavorativa in conto proprio senza avere un regolare contratto di lavoro o una retribuzione (coadiuvante familiare). Qualunque forma di lavoro atipico, con o senza contratto, costituisce un requisito sufficiente per essere incluso tra gli occupati, purché le ore di lavoro prestate abbiano un corrispettivo monetario o in natura. L'aggregato degli occupati è composto dalle persone che si sono dichiarate occupate e da coloro i quali pur essendosi dichiarati in un'altra condizione (disoccupato, in cerca di prima occupazione, studente, casalinga, eccetera) nella settimana di riferimento hanno effettuato una o più ore di lavoro retribuito o come coadiuvanti familiari. Non devono considerarsi occupati: chi frequenta un corso universitario per il conseguimento del dottorato di ricerca, i medici che frequentano la scuola di specializzazione, i titolari di borse di studio e le persone che svolgono attività di volontariato sociale non retribuito, chi sta assolvendo gli obblighi di leva o sta svolgendo il servizio civile indipendentemente dal fatto che la persona possiede un'occupazione con diritto alla conservazione del posto.

Opere/interventi all'abitazione: Si intendono gli interventi di manutenzione, i restauri, i risanamenti, le ristrutturazioni e simili, apportati all'abitazione negli ultimi dieci anni da chi in questo periodo vi ha dimorato o vi dimora attualmente.

Persone in cerca di occupazione: Tutti i non occupati di 15 anni e più che dichiarano al contempo:

- di aver cercato, nelle quattro settimane che precedono la rilevazione, attivamente un lavoro alle dipendenze o predisposto i mezzi per avviare un'attività in proprio;
- di essere immediatamente disponibili, entro due settimane, ad accettare un lavoro qualora venga loro offerto.

Ad essi vanno aggiunti coloro che dichiarano essere “in attesa di iniziare un lavoro che hanno già trovato” per i quali non viene applicato né il criterio della ricerca attiva né quello della immediata disponibilità.

Tra le persone in cerca di occupazione possono essere individuate le “persone in cerca di prima occupazione” e i “disoccupati in cerca di nuova occupazione”.

Persone in cerca di prima occupazione: Persone in età di 15 anni e più che:

- avendo concluso, sospeso, abbandonato un ciclo di studi;
- non avendo mai esercitato un'attività lavorativa o avendo cessato un'attività in proprio o avendo smesso “volontariamente” di lavorare per un certo periodo di tempo (almeno 1 anno)

sono alla ricerca attiva di un'occupazione e sono in grado di accettarla se gli viene offerta.

Popolazione residente: Per ciascun comune è costituita dalle persone aventi dimora abituale nel comune, anche se alla data del Censimento sono assenti perché temporaneamente presenti in altro comune italiano o all'estero.

Posizione nella professione: Per posizione nella professione si intende il livello di autonomia/responsabilità e la “funzione” di ciascuna persona espletante un'attività economica in rapporto all'unità locale in cui viene svolta l'attività stessa (per unità locale si intende lo stabilimento, azienda agricola, officina, laboratorio, cava, bottega, istituto, ufficio, eccetera). Le posizioni si articolano in:

- Dipendente o in altra posizione subordinata: chi lavora, con o senza contratto, per un datore di lavoro pubblico o privato ricevendo un compenso sotto forma di stipendio, salario, rimborso spese, pagamento in natura, vitto, alloggio, eccetera;
- Imprenditore: chi gestisce in proprio un'impresa (agricola, industriale, commerciale, di servizi, eccetera) nella quale impiega personale dipendente;

- Libero professionista: chi esercita in conto proprio una professione o arte liberale (notaio, avvocato, medico dentista, ingegnere edile, eccetera);
- Lavoratore in proprio: chi gestisce un'azienda agricola, una piccola azienda industriale o commerciale, una bottega artigiana, un negozio o un esercizio pubblico, partecipandovi col proprio lavoro manuale. Rientrano in tale categoria anche i coltivatori diretti, i mezzadri e simili, chi lavora nel proprio domicilio direttamente per conto dei consumatori e non su commissione di imprese;
- Socio di cooperativa di produzione di beni e/o prestazione di servizi: chi è membro attivo di una cooperativa di produzione di beni e/o di prestazione di servizi indipendentemente dalla specie di attività in cui la cooperativa è operante, cioè colui che come corrispettivo dell'opera prestata non percepisce una remunerazione regolata da contratti di lavoro ma un compenso proporzionato alla prestazione e/o una quota parte degli utili di impresa;
- Coadiuvante familiare: chi collabora con un familiare che svolge un'attività in conto proprio, senza avere un rapporto di lavoro regolato da un contratto (ad esempio moglie che aiuta il marito negoziante, figlio che aiuta il padre agricoltore, eccetera).

Settori di attività economica: Le categorie proposte nelle tavole relative ai settori di attività economica fanno riferimento alla Classificazione delle attività economiche (Ateco 1991).

Stanza: Si intende un locale che riceve aria e luce diretta dall'esterno e ha dimensioni tali da consentire la collocazione di un letto per un adulto, lasciando lo spazio utile per il movimento di una persona. Sebbene le cucine, i cucinini, i vani accessori e i bagni non siano stati conteggiati tra le stanze al momento della rilevazione, il numero di stanze riportato nelle tavole è comprensivo del numero di cucine.

Stato di conservazione dell'edificio: Si riferisce alle condizioni fisiche dell'edificio, sia interne che esterne.

Stato di occupazione dell'abitazione: Una abitazione può essere:

- occupata da almeno una persona residente, anche se temporaneamente assente alla data del censimento;
- occupata solo da persone non residenti;
- non occupata.

Tipologia d'uso dell'edificio (o complesso di edifici): Si intende la caratterizzazione costruttiva data ad un edificio in funzione della originaria destinazione d'uso per cui è nato e non necessariamente al suo contenuto: ad esempio, gli edifici ad uso abitativo possono contenere una quota, anche consistente, di uffici ed altre attività economiche che si sono stabilite nel tempo in una struttura nata per ospitare abitazioni; è possibile trovare altresì abitazioni in strutture nate per fini non abitativi, quali edifici per convivenza, alberghi, eccetera. I tipi d'uso di un edificio sono: "Per abitazione" (che include solo gli edifici costruiti a fini residenziali), "Per alberghi, uffici, commercio e industria, comunicazione e trasporti", "Per altro tipo di utilizzo" (che include gli edifici destinati ad ospitare convivenze - caserme, conventi, eccetera - attività ricreative e sportive, scuole, ospedali, chiese, eccetera).

Tipologia di utilizzo dell'edificio (o complesso di edifici): Per edificio utilizzato si intende:

- un edificio adatto per essere utilizzato a fini abitativi e/o per la produzione di beni o di servizi;
- un edificio di fatto utilizzato a fini abitativi e/o per la produzione di beni o di servizi.

Per edificio non utilizzato si intende:

- un edificio non ancora adatto (neanche parzialmente) per essere utilizzato a fini abitativi e/o per la produzione di beni o di servizi, perché in costruzione, o non ancora pronto per essere utilizzato;
- un edificio non più adatto per essere utilizzato perché cadente, in rovina e simili.

Titolo di studio: Si intende un titolo a cui lo Stato attribuisce valore legale, conseguito alla fine di un corso di istruzione.

Avvertenze alle tavole e al cd allegato

Segni convenzionali

Nelle tavole statistiche è adoperato il seguente segno convenzionale:

- Linea (-) a) quando il fenomeno non esiste
 b) quando il fenomeno esiste e viene rilevato, ma i casi non si sono verificati.

Altitudine (tavola 3.3):

Nei comuni e nelle aree speciali è stata indicata l'altitudine massima e minima del rispettivo territorio; tali valori sono ottenuti prescindendo dalle altitudini delle zone di territorio in contestazione tra i comuni. L'altitudine dei centri abitati si riferisce al principale luogo di raccolta (di norma la piazza del municipio o della chiesa parrocchiale o del mercato); l'altitudine dei nuclei abitati fa riferimento ad un punto intermedio del terreno su cui sorgono le case dei nuclei stessi.

Area geografica e paese di cittadinanza (tavole 1.29, 1.30, 1.32, 1.33, 1.35, 2.10):

Gli stranieri censiti residenti in Italia sono stati classificati, nell'ambito di ciascun continente, secondo le seguenti aree geografiche di cittadinanza.

EUROPA

Unione europea 15 (Italia esclusa): Austria, Belgio, Danimarca, Finlandia, Francia, Germania, Grecia, Irlanda, Lussemburgo, Paesi Bassi, Portogallo, Regno Unito, Spagna e Svezia;

Paesi di nuova adesione all'Unione europea: Repubblica Ceca, Cipro, Estonia, Lettonia, Lituania, Malta, Polonia, Repubblica Slovacca, Slovenia, Ungheria;

Europa centro-orientale: Albania, Bielorussia, Bosnia-Erzegovina, Bulgaria, Croazia, Repubblica Federale di Jugoslavia, ex Repubblica Jugoslava di Macedonia, Moldavia, Romania, Russia, Turchia, Ucraina;

Altri paesi europei: Andorra, Città del Vaticano, Islanda, Liechtenstein, Monaco, Norvegia, San Marino, Svizzera.

AFRICA

Africa settentrionale: Algeria, Egitto, Libia, Marocco, Sudan, Tunisia;

Africa occidentale: Benin, Burkina Faso, Capo Verde, Costa d'Avorio, Gambia, Ghana, Guinea, Guinea Bissau, Liberia, Mali, Mauritania, Niger, Nigeria, Senegal, Sierra Leone, Togo;

Africa orientale: Burundi, Comore, Eritrea, Etiopia, Gibuti, Kenia, Madagascar, Malawi, Maurizio, Mozambico, Ruanda, Seicelle, Somalia, Tanzania, Uganda, Zambia, Zimbabwe;

Africa centro-meridionale: Angola, Botswana, Camerun, Repubblica Centrafricana, Ciad, Congo, Repubblica Democratica del Congo, Gabon, Guinea Equatoriale, Lesotho, Namibia, Sao Tomè e Principe, Repubblica Sudafricana, Swaziland.

ASIA

Asia occidentale: Arabia Saudita, Armenia, Azerbaigian, Bahrein, Emirati Arabi Uniti, Georgia, Giordania, Iran, Iraq, Israele, Kuwait, Libano, Oman, Palestina, Qatar, Siria, Yemen (i PAESI EX URSS di quest'area sono: Armenia, Azerbaigian e Georgia);

Asia centro-meridionale: Afghanistan, Bangladesh, Bhutan, India, Kazakistan, Kirghizistan, Maldive, Nepal, Pakistan, Sri Lanka, Tagikistan, Turkmenistan, Uzbekistan (i PAESI EX URSS di quest'area sono: Kazakistan, Kirghizistan, Tagikistan, Turkmenistan e Uzbekistan);

Asia orientale: Brunei, Cambogia, Cina, Corea del Nord, Corea del Sud, Filippine, Giappone, Indonesia, Laos, Malaysia, Mongolia, Myanmar (Birmania), Singapore, Taiwan, Thailandia, Timor Orientale, Vietnam.

AMERICA

America settentrionale: Canada, Stati Uniti;

America centro-meridionale: Antigua e Barbuda, Argentina, Bahama, Barbados, Belize, Bolivia, Brasile, Cile, Colombia, Costa Rica, Cuba, Dominica, Repubblica Dominicana, Ecuador, El Salvador, Giamaica, Grenada, Guatemala, Guyana, Haiti, Honduras, Messico, Nicaragua, Panama, Paraguay, Perù, Saint Lucia, Saint Vincent e Grenadine, Suriname, Trinidad e Tobago, Uruguay, Venezuela.

OCEANIA

Australia, Figi, Kiribati, Marshall, Micronesia, Nauru, Nuova Zelanda, Palau, Papua Nuova Guinea, Salomone, Samoa, Tonga, Vanuatu.

APOLIDI: privi di ogni cittadinanza

Attività economica (tavola 1.12):

- **AGRICOLTURA** comprende: Agricoltura, caccia e silvicoltura; Pesca, piscicoltura e servizi connessi.
- **INDUSTRIA** comprende: Estrazione di carbon fossile, petrolio greggio, minerali, ecc; Industria alimentare, delle bevande e del tabacco; Industria tessile, dell'abbigliamento, della lavorazione di pellami e del cuoio; Industria del legno e dei prodotti in legno (esclusi i mobili), della carta, stampa ed editoria; Cokeria, raffineria, industria chimica e farmaceutica, industria della gomma e della plastica; Lavorazione di minerali non metalliferi (cemento, vetro, ceramica, eccetera); Siderurgia, industria metalmeccanica, elettronica e fabbricazione di mezzi di trasporto; Fabbricazione di mobili e altre industrie manifatturiere compreso il recupero e la preparazione per il riciclaggio; Produzione e distribuzione di energia elettrica, acqua e gas; Costruzioni edili, opere pubbliche e installazioni dei servizi nei fabbricati.
- **ALTRE ATTIVITÀ** comprende: Commercio, manutenzione e riparazione di autoveicoli e motocicli; vendita al dettaglio di carburante per autotrazione; Commercio all'ingrosso e intermediari del commercio, esclusi autoveicoli e motocicli; Commercio al dettaglio, escluso quello di autoveicoli e di motocicli, riparazione di beni personali e per la casa; Alberghi, campeggi, bar, ristoranti, eccetera; Trasporti (pubblici e privati), magazzinaggio, poste e comunicazioni; Credito, assicurazioni, intermediazione monetaria e finanziaria; Informatica e attività connesse, ricerca e sviluppo; Attività professionali e di consulenza, immobiliari e di noleggio (studi legali, di progettazione, di mercato, contabilità, vigilanza, pulizia eccetera); Pubblica amministrazione locale e centrale (Ministeri, Anas), Difesa, attività giudiziarie, sicurezza nazionale, assicurazione sociale obbligatoria; Istruzione e formazione pubblica e privata (ospedali civili e militari, studi medici, ambulatori, case di riposo, eccetera); Organizzazioni associative, politiche e sindacali; Attività ricreative, culturali e sportive; Altre attività di servizi (tintorie, istituti di bellezza, servizi di posteggiatori, smaltimento rifiuti solidi, eccetera); Servizi domestici presso famiglie e convivenze (a tale settore di attività fanno riferimento ad esempio i collaboratori domestici, i giardinieri, gli autisti, i custodi, i/le baby sitter, eccetera); Organizzazioni ed organismi extraterritoriali (Onu, Fao, ambasciate in Italia, eccetera).

Condizione professionale (tavole 1.14, 1.15, 1.16, 2.5), Non forze di lavoro:

La modalità "In altra condizione" comprende le persone che hanno dichiarato di essere disoccupate o in cerca di prima occupazione ma che non soddisfano gli altri requisiti necessari per essere classificate tra le forze di lavoro, i militari di leva o in servizio civile sostitutivo e gli inabili al lavoro.

Età:

L'età è sempre computata in anni compiuti. Così ad esempio:

- 0 anni: dalla nascita al giorno precedente il 1° compleanno;
- 1 anno: dal giorno del 1° compleanno al giorno precedente il 2° compleanno;
- meno di 5 anni: dalla nascita al giorno precedente il 5° compleanno;
- 5-9 anni: dal giorno del 5° compleanno al giorno precedente il 10° compleanno.

Grado di istruzione (tavole 1.31, 1.32):

La modalità “Laurea” comprende le specializzazioni post laurea e/o i dottorati di ricerca.

Grado di istruzione (tavola 1.12):

La modalità “Laurea” comprende le specializzazioni e/o i dottorati di ricerca; la modalità “Nessun titolo” comprende gli Alfabeti privi di titolo di studio e gli Analfabeti.

Grado di istruzione (tavola 2.4):

La modalità “Laurea” comprende le specializzazioni post laurea e/o i dottorati di ricerca, i diplomi universitari e i diplomi terziari di tipo non universitario.

Località abitate (tavola 3.3):

Nelle tavole relative al dettaglio località abitate, sono elencati in ordine alfabetico i comuni e nell'ambito di ciascun comune sono elencati i centri abitati ed i nuclei abitati, entrambi in ordine alfabetico all'interno di ciascuna tipologia e le case sparse. Segue l'indicazione delle eventuali Aree speciali e l'elenco delle relative località abitate. Le denominazioni delle entità territoriali sono state evidenziate con caratteri tipografici differenti. I comuni in neretto maiuscolo, i centri abitati in maiuscolo/tondo chiaro, i nuclei abitati in maiuscolo/minuscolo tondo chiaro, le case sparse in corsivo minuscolo chiaro e le aree speciali (isola amministrativa, zone in contestazione, laghi, eccetera) neretto maiuscolo/minuscolo. I dati di popolazione relativi alle località produttive sono compresi nelle case sparse.

Nuclei familiari per cittadinanza dei componenti (tavola 1.35):

La classificazione non contempla i nuclei nei quali il componente straniero sia il figlio. Nel caso di coppie straniere di cittadinanza eterogenea, la cittadinanza indicata è quella della persona di riferimento all'interno del nucleo familiare.

Posizione nella professione (tavola 1.11):

La modalità “Indipendenti” comprende Imprenditore, Libero professionista, Lavoratore in proprio, Socio di cooperativa di produzione di beni e/o prestazioni di servizi e Coadiuvante familiare.

Sezioni di attività economica (tavola 1.11):

- AGRICOLTURA, CACCIA E SILVICOLTURA comprende: Agricoltura, caccia e silvicoltura.
- PESCA, PISCICOLTURA E SERVIZI CONNESSI comprende: Pesca, piscicoltura e servizi connessi.
- ESTRAZIONE DI MINERALI comprende: Estrazione di carbon fossile, petrolio greggio, minerali, eccetera.
- ATTIVITÀ MANIFATTURIERE comprende: Industria alimentare, delle bevande e del tabacco; Industria tessile, dell'abbigliamento, della lavorazione di pellami e del cuoio; Industria del legno e dei prodotti in legno (esclusi i mobili), della carta, stampa ed editoria; Cokeria, raffineria, industria chimica e farmaceutica, industria della gomma e della plastica; Lavorazione di minerali non metalliferi (cemento, vetro, ceramica, eccetera); Siderurgia, industria metalmeccanica, elettronica e fabbricazione di mezzi di trasporto; Fabbricazione di mobili e altre industrie manifatturiere compreso il recupero e la preparazione per il riciclaggio.
- PRODUZIONE E DISTRIBUZIONE DI ENERGIA ELETTRICA, GAS E ACQUA comprende: Produzione e distribuzione di energia elettrica, acqua e gas.
- COSTRUZIONI comprende: Costruzioni edili, opere pubbliche e installazioni dei servizi nei fabbricati.
- COMMERCIO ALL'INGROSSO E AL DETTAGLIO; RIPARAZIONE DI AUTOVEICOLI, MOTOCICLI E DI BENI PERSONALI E PER LA CASA comprende: Commercio, manutenzione e riparazione di autoveicoli e motocicli; vendita al dettaglio di carburante per autotrazione; Commercio all'ingrosso e intermediari del commercio, esclusi autoveicoli e motocicli; Commercio al dettaglio, escluso quello di autoveicoli e di motocicli, riparazione di beni personali e per la casa.
- ALBERGHI E RISTORANTI comprende: Alberghi, campeggi, bar, ristoranti, eccetera.

- TRASPORTI, MAGAZZINAGGIO E COMUNICAZIONI comprende: Trasporti (pubblici e privati), magazzinaggio, poste e telecomunicazioni.
- INTERMEDIAZIONE MONETARIA E FINANZIARIA comprende: Credito, assicurazioni, intermediazione monetaria e finanziaria.
- ATTIVITÀ IMMOBILIARI, NOLEGGIO, INFORMATICA, RICERCA, ALTRE ATTIVITÀ PROFESSIONALI E IMPRENDITORIALI comprende: Informatica e attività connesse, ricerca e sviluppo; Attività professionali e di consulenza, immobiliari e di noleggio (studi legali, di progettazione, di mercato, contabilità, vigilanza, pulizia, eccetera).
- PUBBLICA AMMINISTRAZIONE E DIFESA; ASSICURAZIONE SOCIALE OBBLIGATORIA comprende: Pubblica Amministrazione locale e centrale (Ministeri, ANAS), Difesa, attività giudiziarie, sicurezza nazionale, assicurazione sociale obbligatoria.
- ISTRUZIONE comprende: Istruzione e formazione pubblica e privata (compresi: scuole, collegi e accademie militari).
- SANITÀ E ALTRI SERVIZI SOCIALI comprende: Sanità e assistenza sociale pubblica e privata (ospedali civili e militari, studi medici, ambulatori, case di riposo, eccetera).
- ALTRI SERVIZI PUBBLICI, SOCIALI E PERSONALI comprende: Organizzazioni associative, politiche e sindacali; Attività ricreative, culturali e sportive; Altre attività di servizi (tintorie, istituti di bellezza, servizi di posteggiatori, smaltimento di rifiuti solidi, eccetera).
- SERVIZI DOMESTICI PRESSO FAMIGLIE E CONVIVENZE comprende: Servizi domestici presso famiglie e convivenze (a tale settore di attività fanno riferimento ad esempio i collaboratori domestici, i giardinieri, gli autisti, i custodi, i/le baby sitter, eccetera).
- ORGANIZZAZIONI ED ORGANISMI EXTRATERRITORIALI comprende: Organizzazioni ed organismi extraterritoriali (ONU, FAO, ambasciate in Italia, eccetera).

Sezioni di attività economica (tavola 2.7):

- AGRICOLTURA comprende: Agricoltura, caccia e silvicoltura; Pesca, piscicoltura e servizi connessi.
- INDUSTRIA comprende: Estrazione di carbon fossile, petrolio greggio, minerali, ecc; Industria alimentare, delle bevande e del tabacco; Industria tessile, dell'abbigliamento, della lavorazione di pellami e del cuoio; Industria del legno e dei prodotti in legno (esclusi i mobili), della carta, stampa ed editoria; Cokeria, raffineria, industria chimica e farmaceutica, industria della gomma e della plastica; Lavorazione di minerali non metalliferi (cemento, vetro, ceramica, eccetera); Siderurgia, industria metalmeccanica, elettronica e fabbricazione di mezzi di trasporto; Fabbricazione di mobili e altre industrie manifatturiere compreso il recupero e la preparazione per il riciclaggio; Produzione e distribuzione di energia elettrica, acqua e gas; Costruzioni edili, opere pubbliche e installazioni dei servizi nei fabbricati.
- COMMERCIO comprende: Commercio, manutenzione e riparazione di autoveicoli e motocicli; vendita al dettaglio di carburante per autotrazione; Commercio all'ingrosso e intermediari del commercio, esclusi autoveicoli e motocicli; Commercio al dettaglio, escluso quello di autoveicoli e di motocicli, riparazione di beni personali e per la casa; Alberghi, campeggi, bar, ristoranti, eccetera.
- TRASPORTI E COMUNICAZIONI comprende: Trasporti (pubblici e privati), magazzinaggio, poste e comunicazioni.
- CREDITO E ASSICURAZIONI, SERVIZI ALLE IMPRESE, NOLEGGIO comprende: Credito, assicurazioni, intermediazione monetaria e finanziaria; Informatica e attività connesse, ricerca e sviluppo; Attività professionali e di consulenza, immobiliari e di noleggio (studi legali, di progettazione, di mercato, contabilità, vigilanza, pulizia eccetera).
- ALTRE ATTIVITÀ comprende: Pubblica amministrazione locale e centrale (Ministeri, Anas), Difesa, attività giudiziarie, sicurezza nazionale, assicurazione sociale obbligatoria; Istruzione e formazione pubblica e privata (ospedali civili e militari, studi medici, ambulatori, case di riposo, eccetera); Organizzazioni associative, politiche e sindacali; Attività ricreative, culturali e sportive; Altre attività di servizi (tintorie, istituti di bellezza, servizi di posteggiatori, smaltimento rifiuti solidi, eccetera); Servizi domestici presso famiglie e convivenze (a tale settore di attività fanno riferimento ad esempio i

collaboratori domestici, i giardinieri, gli autisti, i custodi, i/le baby sitter, eccetera); Organizzazioni ed organismi extraterritoriali (Onu, Fao, ambasciate in Italia, eccetera).

Situazione abitativa della famiglia (tavola 1.22):

Nella categoria “Famiglie che occupano una abitazione” sono conteggiate le sole “famiglie principali” che occupano una abitazione: nei casi in cui un alloggio è occupato da più famiglie tra le quali non sussistono vincoli di natura parentale o affettiva, si definisce “famiglia principale” la famiglia che occupa l'abitazione “a maggior titolo” perché proprietaria o, in generale, perché intestataria del contratto. In questi casi le altre famiglie vengono considerate “Famiglie coabitanti”. Nella categoria “Famiglie senza tetto” sono conteggiate quelle famiglie che non dimorano in abitazione né in altro tipo di alloggio, ad esempio perché vivono per strada o sotto i ponti. Si definiscono invece “Famiglie senza abitazione” le famiglie alloggiate presso i locali di sedi diplomatiche e consolari.

Stato civile (tavola 1.30):

Nella classificazione adottata per la popolazione straniera residente, la modalità “Coniugati/e” include i “Separati/e di fatto”.

Tipologia di convivenza (tavole 1.26, 1.27, 1.28)

Nella voce “Altre convivenze” sono comprese le convivenze militari e gli altri corpi accasermati.

Tipologia di edificio (tavola 1.38):

Nella classificazione adottata la modalità “Senza edificio o complesso di edifici” si riferisce alle abitazioni che sono state censite all'interno di un edificio escluso dal piano di rilevazione.

Zone in contestazione (tavola 3.3 e tavola C in Appendice):

Nei territori in contestazione, allo scopo di evitare omissioni o duplicazioni, la rilevazione censuaria è stata affidata ad uno solo dei comuni interessati. Si ritiene opportuno precisare che:

- permanendo irrisolta la controversia territoriale, i territori in contestazione sono riportati in ciascuno dei comuni interessati ma, ai fini del calcolo del numero delle aree dei centri abitati e dei nuclei abitati, sono stati considerati solo nel comune incaricato della rilevazione censuaria;
- le controversie relative all'appartenenza all'uno o all'altro comune della popolazione residente nei territori oggetto di contestazione sono state risolte in base alle risultanze anagrafiche, nel senso che sono state computate nella popolazione di ciascun comune le famiglie che risultavano iscritte nella rispettiva anagrafe della popolazione residente. Analogamente gli edifici nei territori in contestazione sono stati conteggiati, di norma, nel territorio del comune incaricato della rilevazione censuaria;
- la superficie stimata delle zone di territorio in contestazione è riportata in appendice alla tavola C.

Cd allegato:

Se il cd non parte automaticamente aprire un browser, selezionare la voce “Apri” dal menu “File” e scegliere il documento inizio.html.

Nel file in formato pdf “cartogramma comuni” presente nell'area download, sono rappresentati sia i codici che le denominazioni dei comuni. Le aree speciali “isola amministrativa” e “isola marittima”, ove presenti, sono rappresentate con il codice del comune di appartenenza in colore rosso. Il formato di stampa è variabile in dipendenza della estensione della provincia.

GRAFICI E CARTOGRAMMI

Figura 1 – Popolazione residente per anno di Censimento



Figura 2 – Piramide dell'età, sesso e stato civile della popolazione residente



Figura 3 – Popolazione residente di 6 anni e più per grado di istruzione e sesso

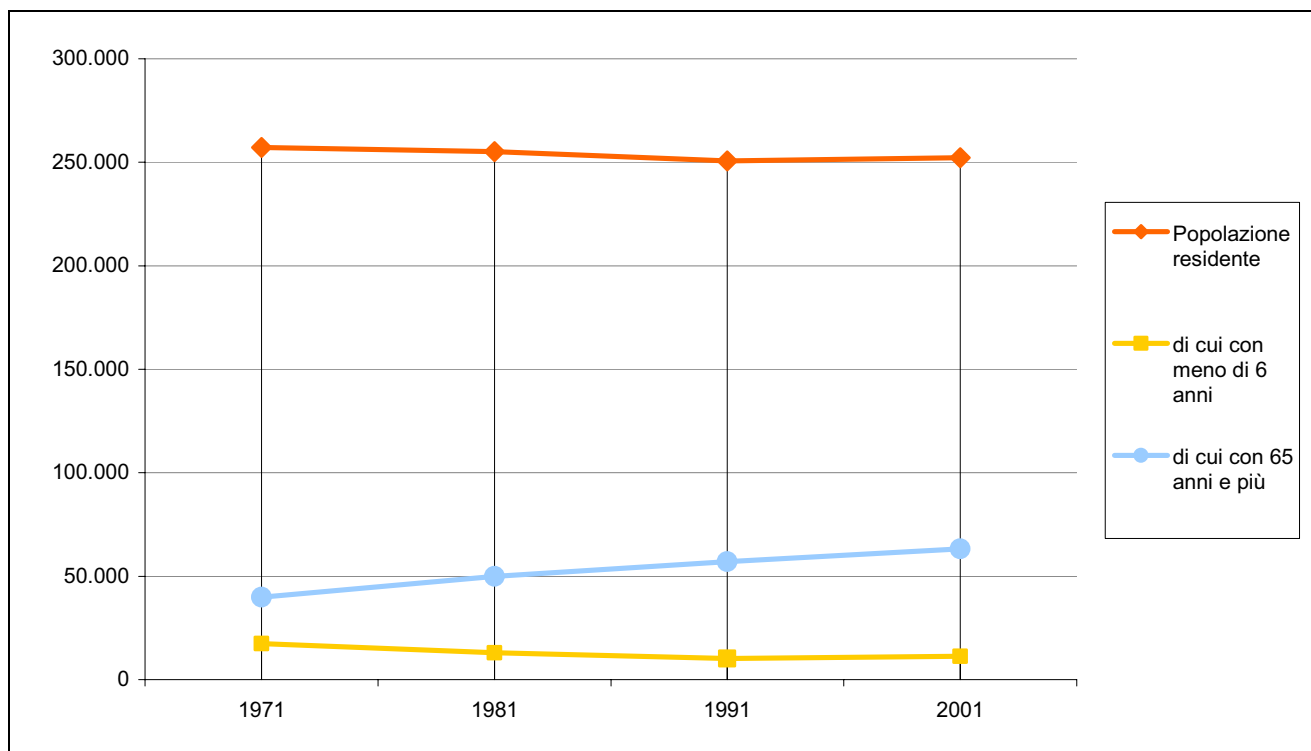

Figura 4 – Popolazione residente di 15 anni e più per posizione nella professione, condizione e sesso

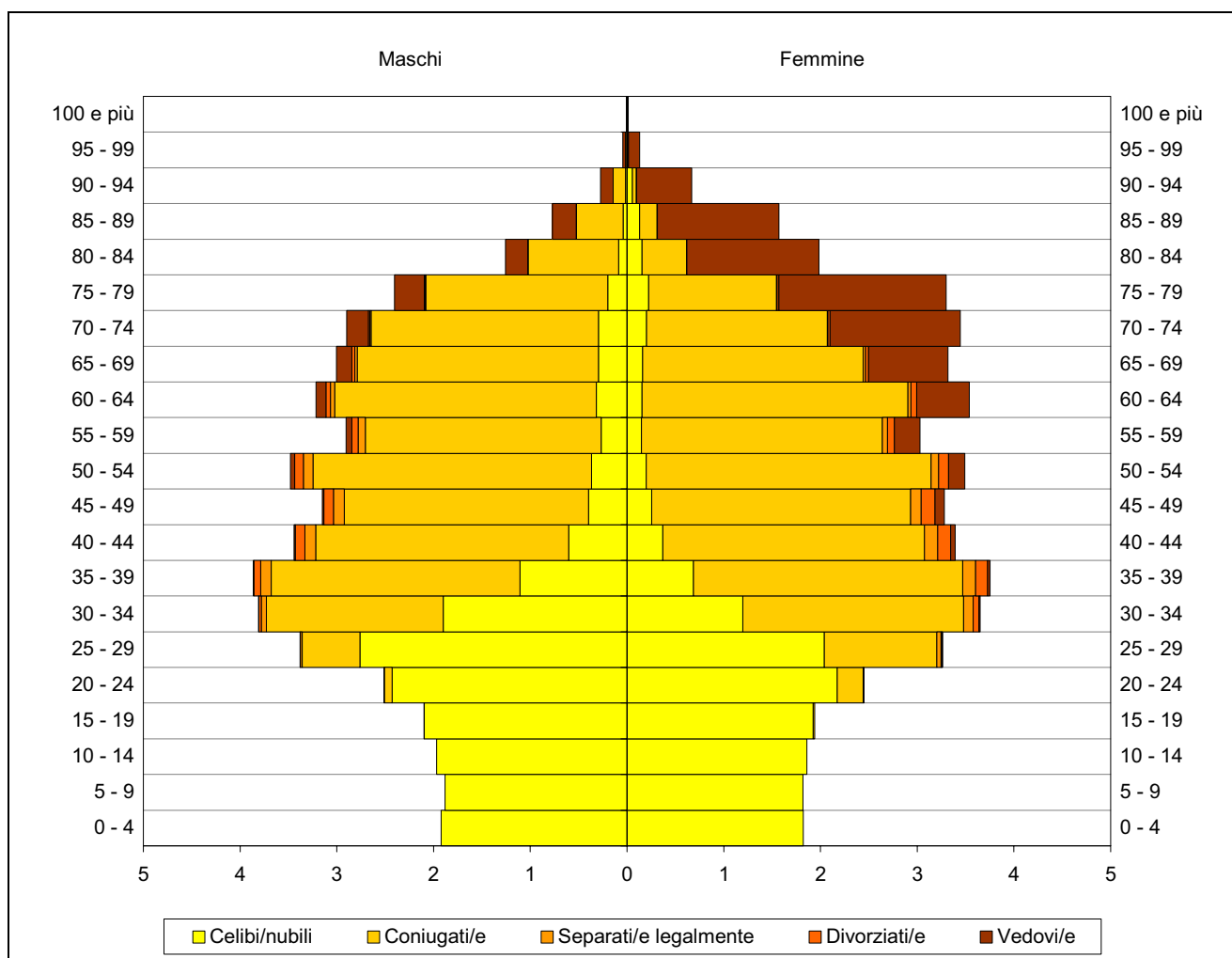

Figura 5 – Occupati per ramo di attività economica e posizione nella professione

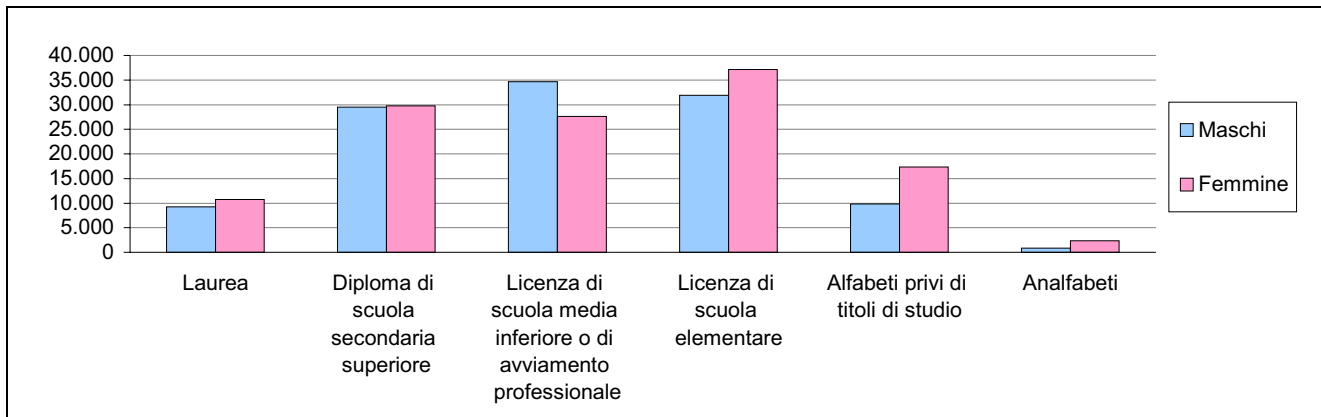

Figura 6 – Occupati per posizione nella professione e classe di età

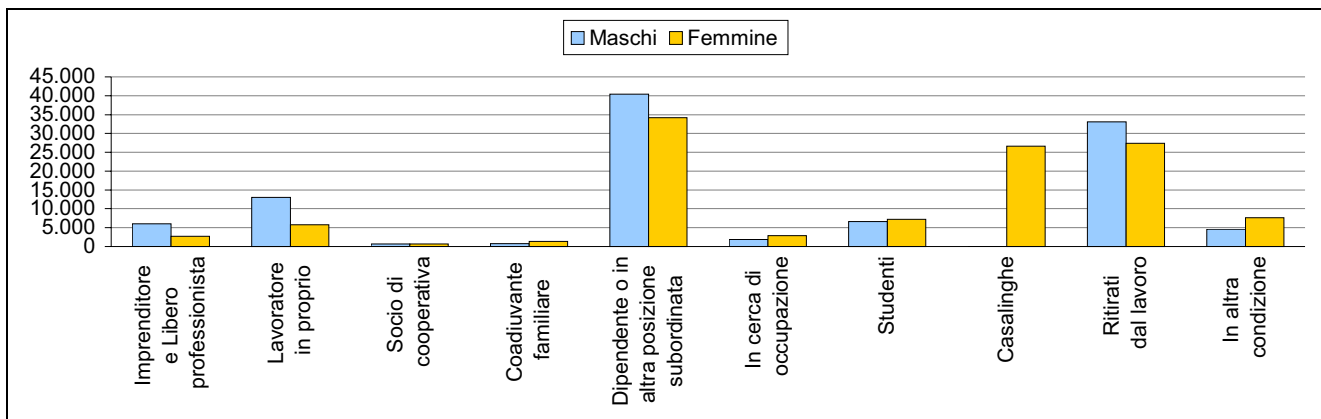

Figura 7 – Numero di famiglie per numero di componenti e anno di Censimento

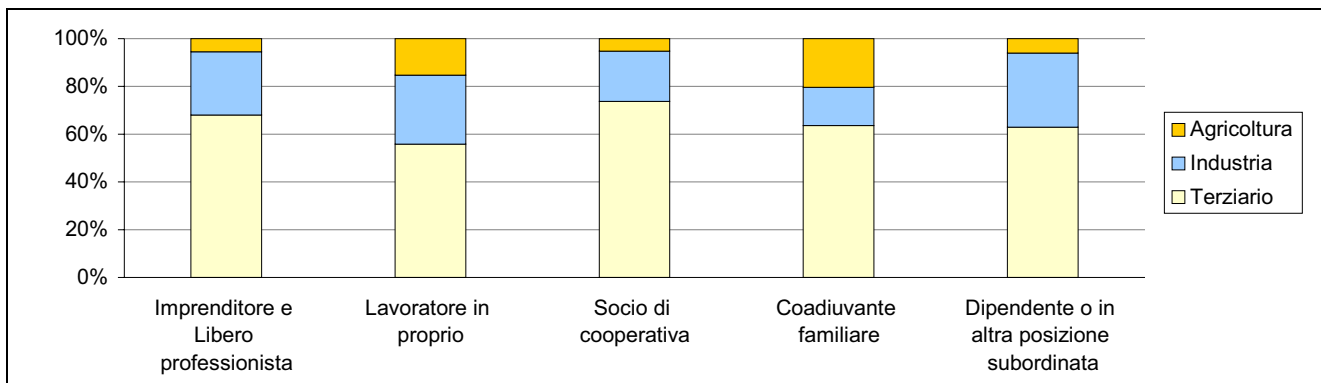

Figura 8 – Numero di famiglie per tipologia della famiglia

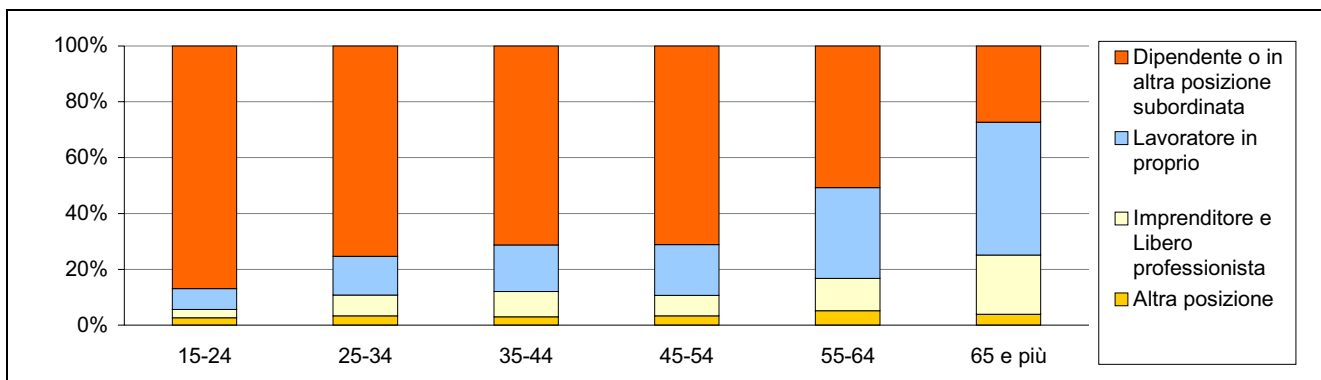

Figura 9 – Popolazione residente in famiglia di 18 anni e più per posizione nella famiglia e classe d'età

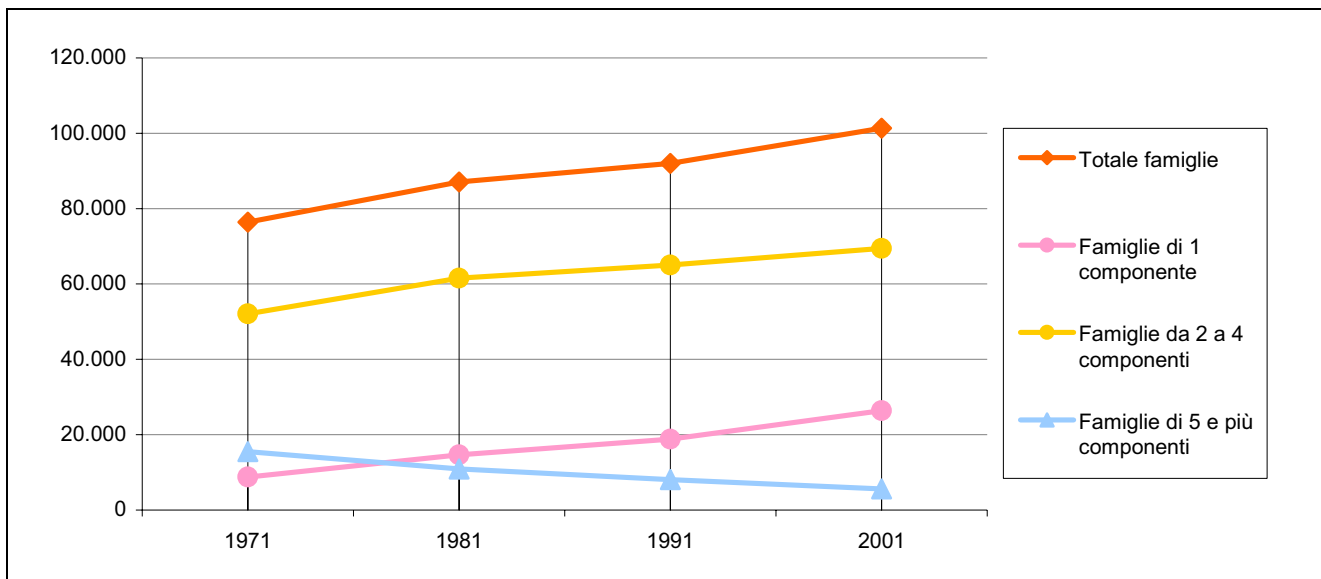

Figura 10 – Abitazioni e titolo di godimento per anno di Censimento

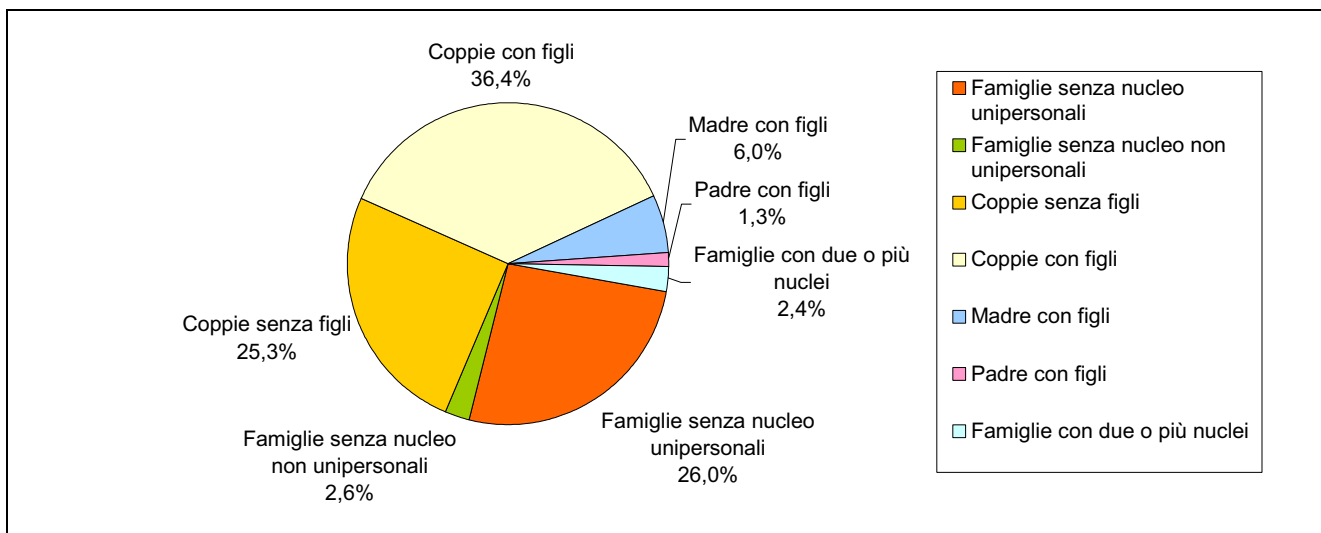

Figura 11 – Abitazioni occupate da residenti per classi di superficie (in Mq) e numero di occupanti

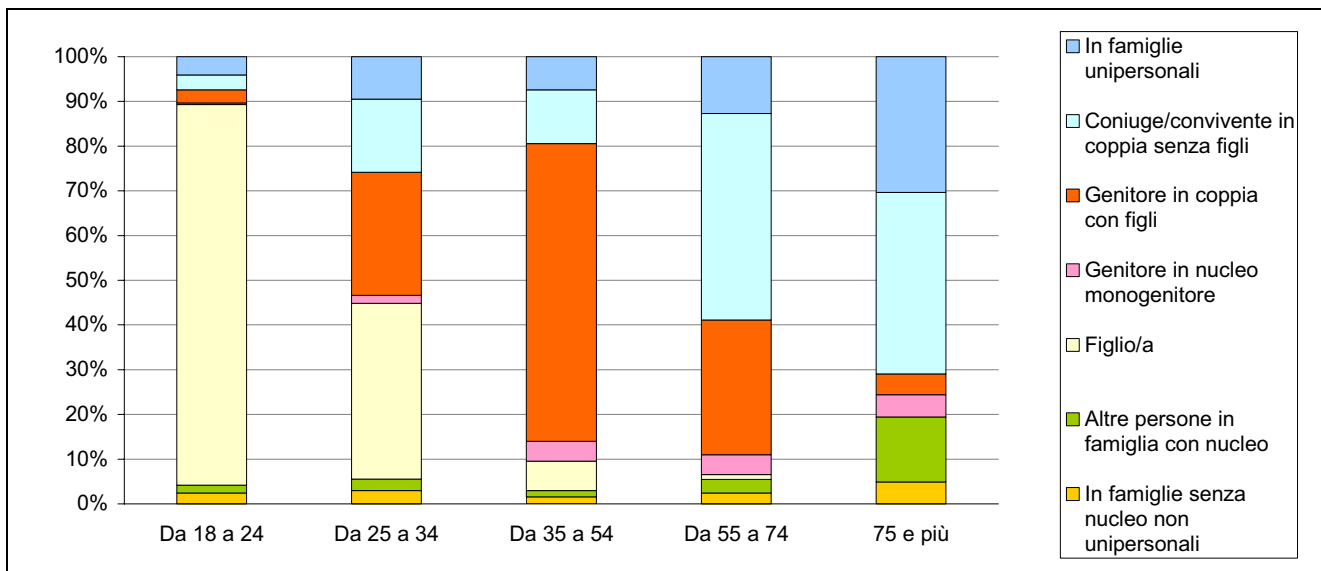

Figura 12 – Edifici ad uso abitativo per numero di abitazioni nell'edificio

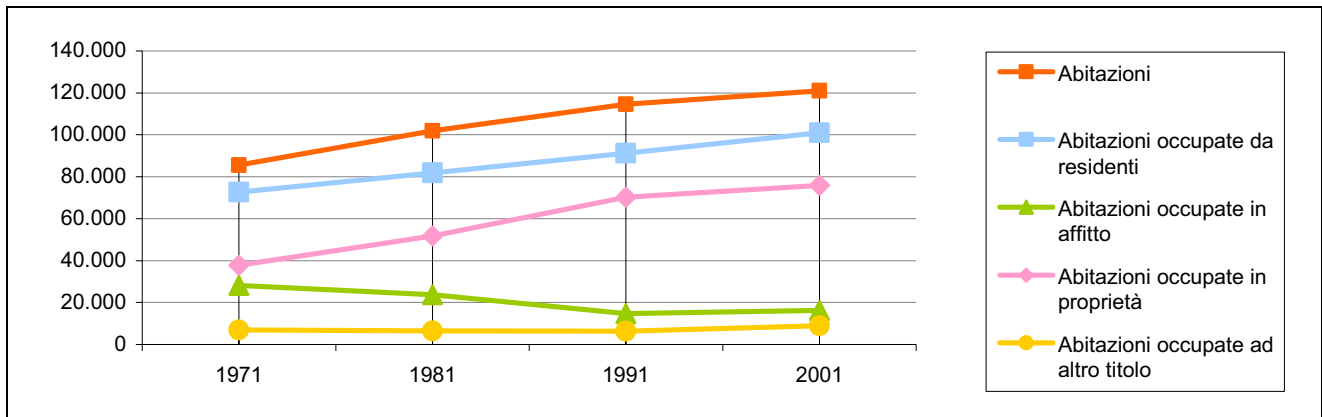

Figura 13 – Edifici ad uso abitativo per epoca di costruzione e stato di conservazione

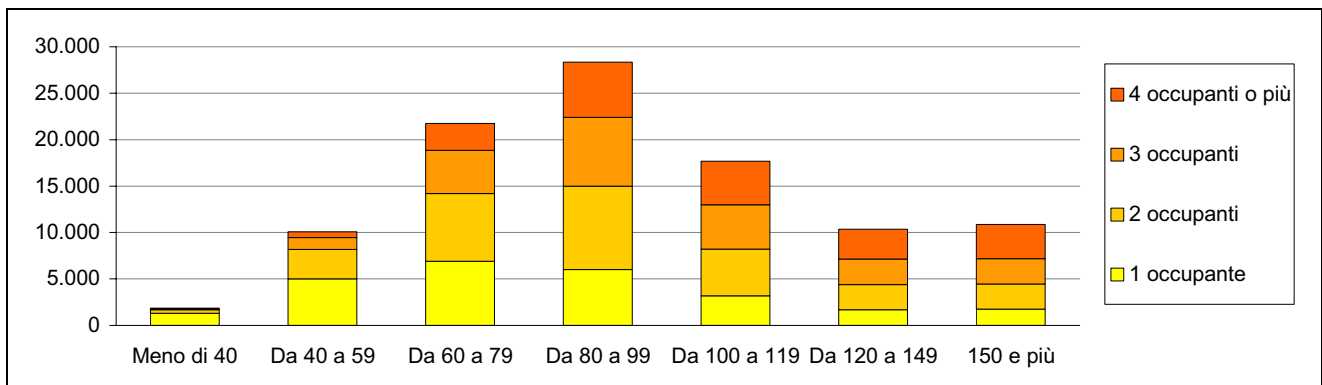

Cartogramma 1 - I comuni della provincia di Siena

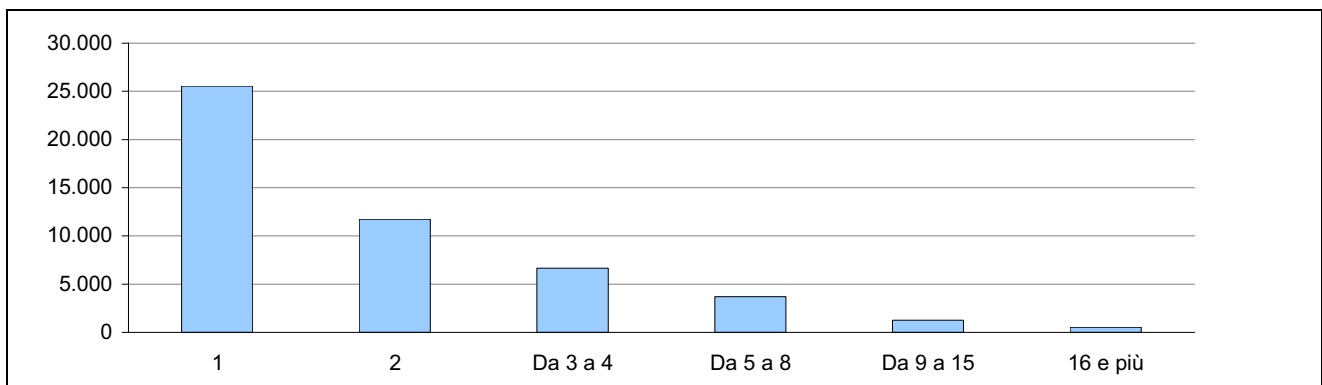
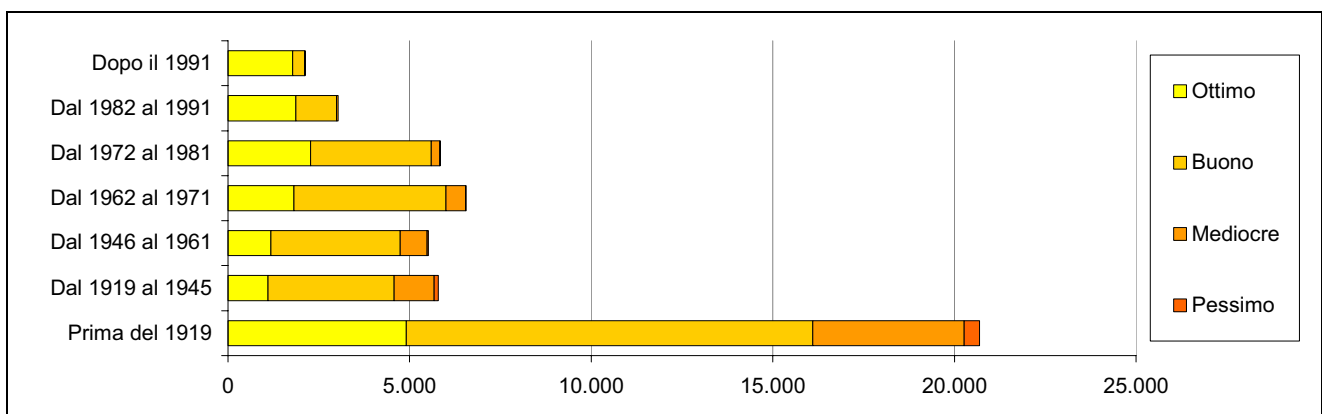

Legenda Cartogramma 1 - I comuni della provincia di Siena

Codice	Denominazione
001	Abbadia San Salvatore
002	Asciano
003	Buonconvento
004	Casole d'Elsa
005	Castellina in Chianti
006	Castelnuovo Berardenga
007	Castiglione d'Orcia
008	Cetona
009	Chianciano Terme
010	Chiusdino
011	Chiusi
012	Colle di Val d'Elsa
013	Gaiole in Chianti
014	Montalcino
015	Montepulciano
016	Monteriggioni
017	Monteroni d'Arbia
018	Monticiano
019	Murlo
020	Piancastagnaio
021	Pienza
022	Poggibonsi
023	Radda in Chianti
024	Radicofani
025	Radicondoli
026	Rapolano Terme
027	San Casciano dei Bagni
028	San Gimignano
029	San Giovanni d'Asso
030	San Quirico d'Orcia
031	Sarteano
032	Siena
033	Sinalunga
034	Sovicille
035	Torrita di Siena
036	Trequanda

Cartogramma 2 - Anziani per un bambino

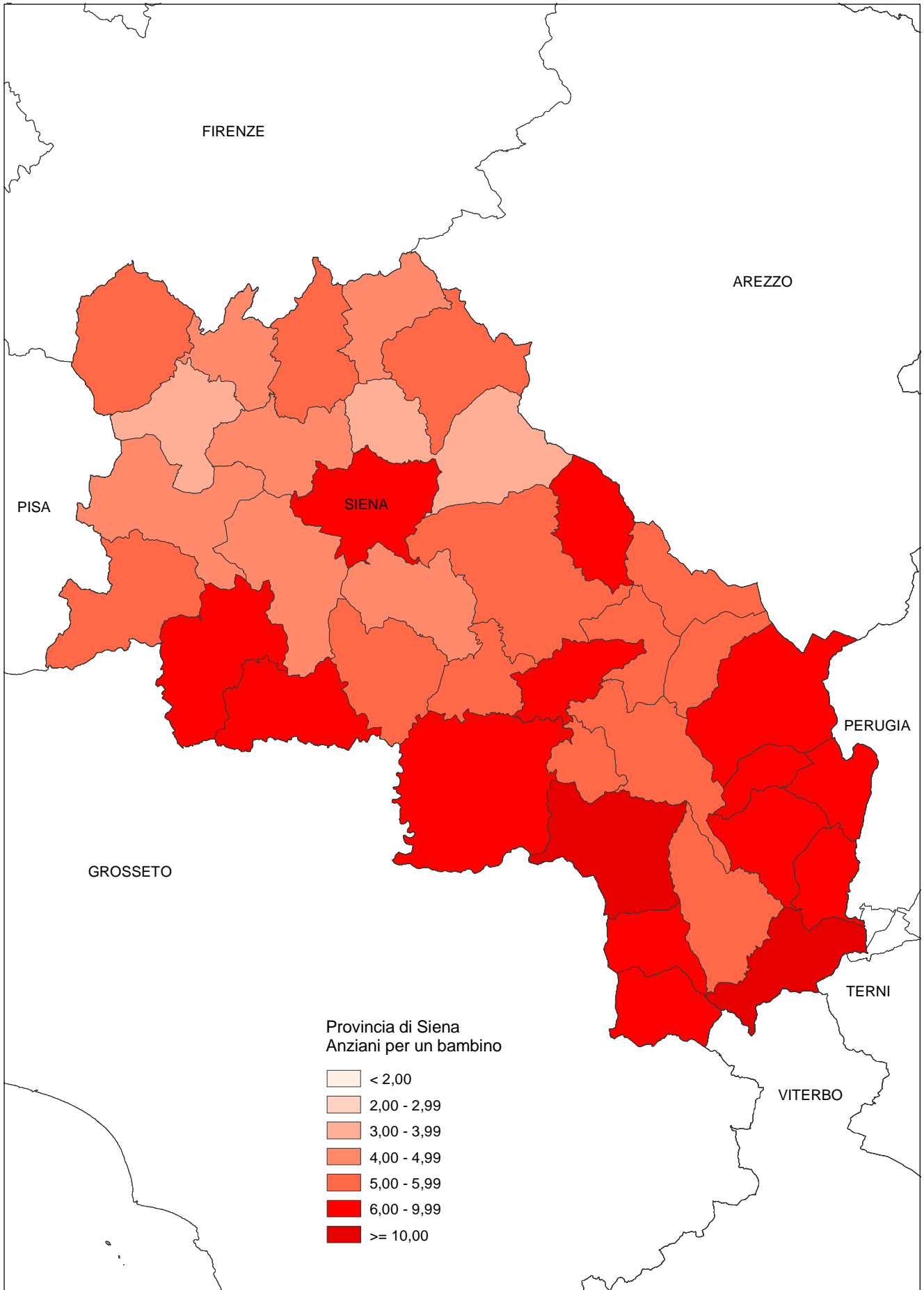

Cartogramma 3 - Numero medio di componenti per famiglia

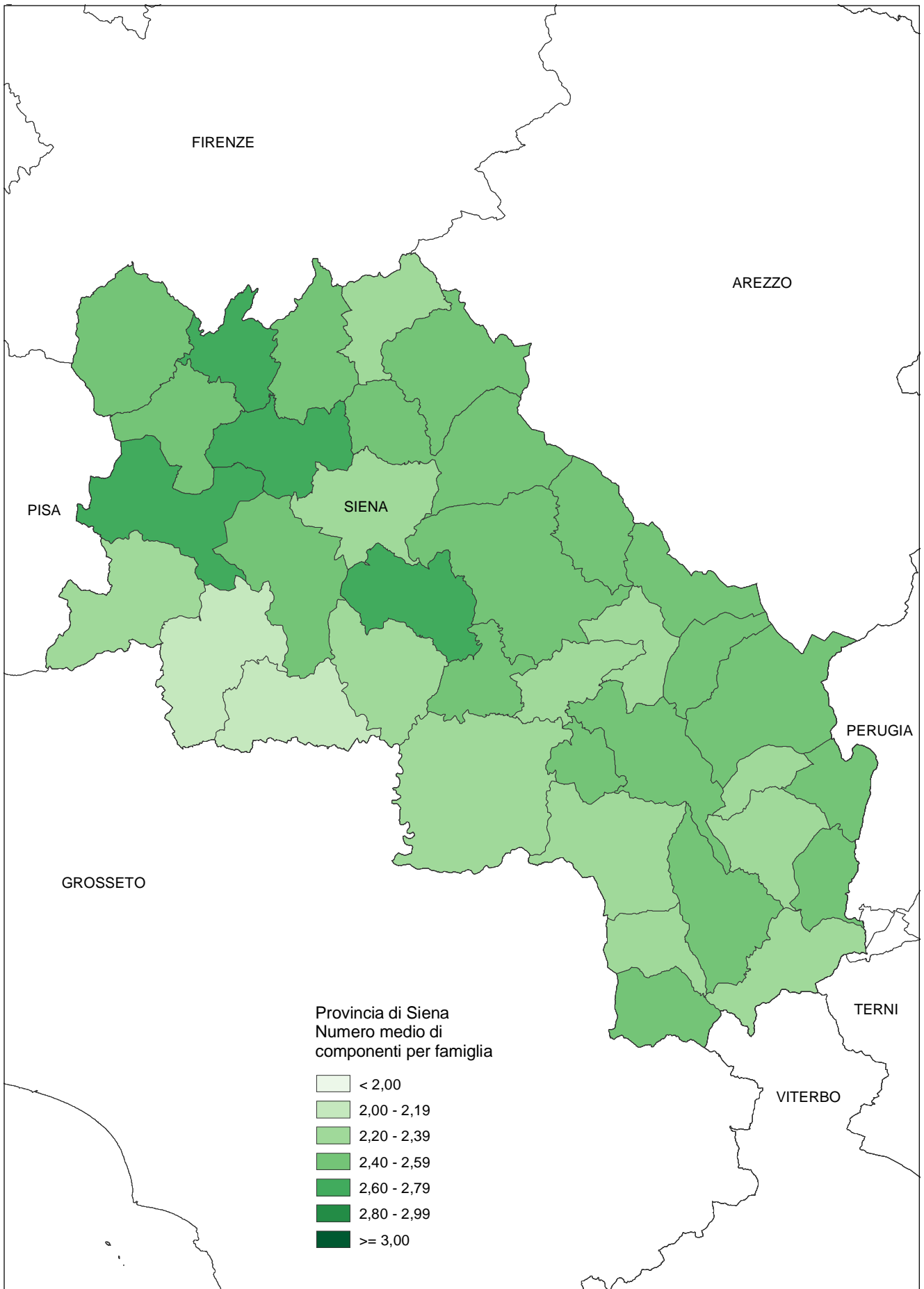

Cartogramma 4 - Stranieri per 100 residenti

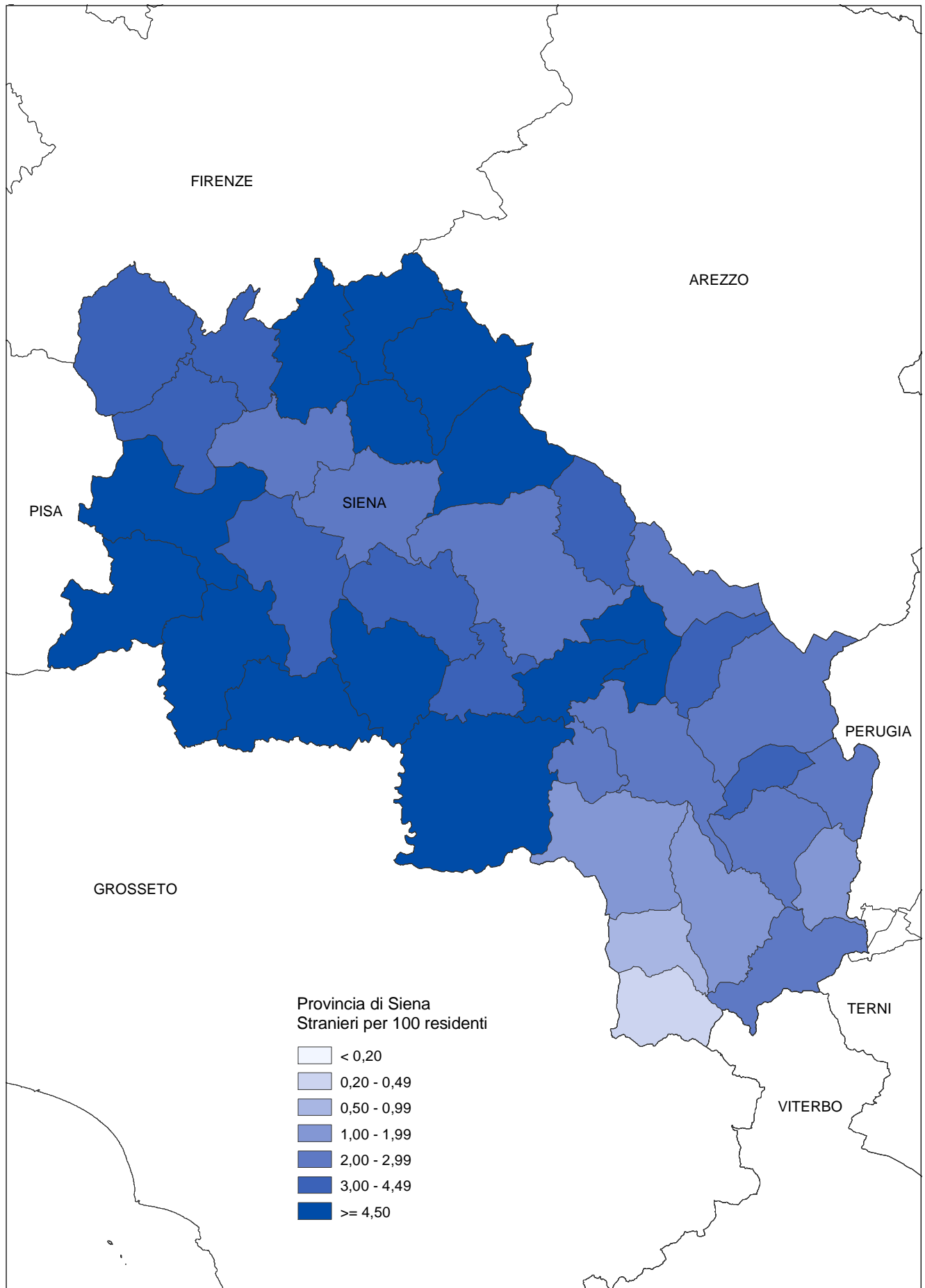

Cartogramma 5 - Numero di occupanti per stanza in abitazione occupata da persone residenti

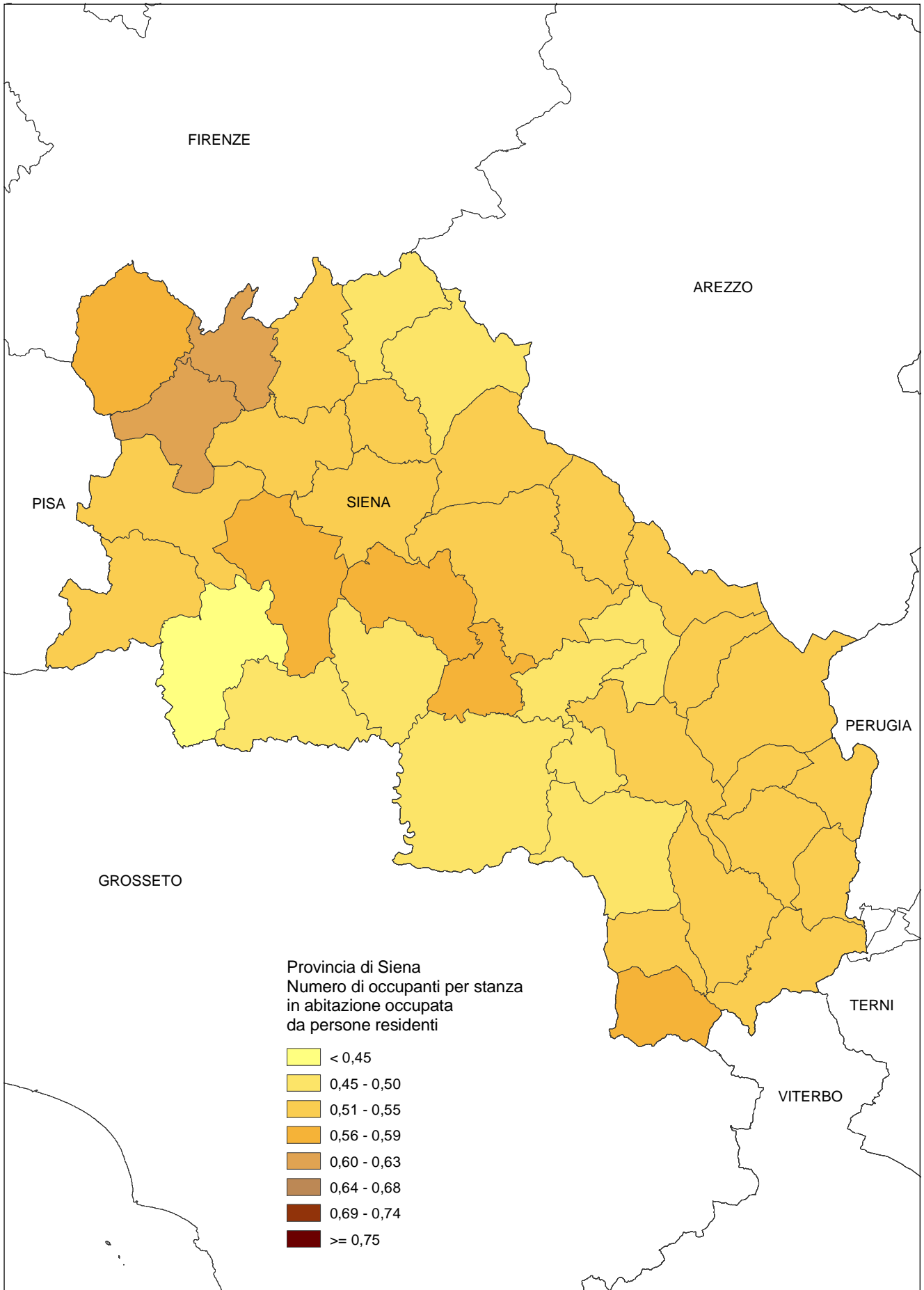

PARTE PRIMA – DATI PROVINCIALI

Capitolo 1 - Dati provinciali

Tavola 1.1 - Popolazione residente, stranieri residenti, in famiglia e in convivenza, numero di comuni, di famiglie e di convivenze, per classe di ampiezza demografica dei comuni

CLASSI DI AMPIEZZA DEMOGRAFICA DEI COMUNI	N. Comuni	Popolazione residente		Famiglie		Popolazione residente in famiglia		Convivenze con almeno una persona residente	Popolazione residente in convivenza	
		Totale	Di cui stranieri	Totale	Di cui in coabitazione	Totale	Di cui stranieri		Totale	Di cui stranieri
Fino a 500	-	-	-	-	-	-	-	-	-	-
501-1.000	2	1.881	150	806	-	1.874	150	3	7	-
1.001-2.000	7	11.308	713	4.907	63	11.213	710	10	95	3
2.001-3.000	7	18.048	858	7.301	68	17.859	852	20	189	6
3.001-4.000	1	3.168	117	1.247	2	3.164	117	2	4	-
4.001-5.000	3	13.507	329	5.429	10	13.304	328	14	203	1
5.001-10.000	11	79.137	2.620	31.427	173	78.572	2.598	76	565	22
10.001-15.000	2	25.673	611	9.899	20	25.459	604	16	214	7
15.001-20.000	1	19.521	794	7.566	117	19.460	790	8	61	4
20.001-30.000	1	27.420	989	10.543	75	27.365	988	8	55	1
30.001-40.000	-	-	-	-	-	-	-	-	-	-
40.001-50.000	-	-	-	-	-	-	-	-	-	-
50.001-65.000	1	52.625	1.146	22.275	174	51.536	1.130	50	1.089	16
65.001-80.000	-	-	-	-	-	-	-	-	-	-
80.001-100.000	-	-	-	-	-	-	-	-	-	-
100.001-250.000	-	-	-	-	-	-	-	-	-	-
250.001-500.000	-	-	-	-	-	-	-	-	-	-
Oltre 500.000	-	-	-	-	-	-	-	-	-	-
Totale	36	252.288	8.327	101.400	702	249.806	8.267	207	2.482	60

Tavola 1.2 - Popolazione residente per stato civile, sesso e singolo anno di età

ETÀ CLASSI DI ETÀ	Stato civile						Totale
	Celibi/Nubili	Coniugati/e		Separati/e legalmente	Divorziati/e	Vedovi/e	
		Totale	Di cui separati/e di fatto				
TOTALE							
0	1.946	-	-	-	-	-	1.946
1	1.944	-	-	-	-	-	1.944
2	1.916	-	-	-	-	-	1.916
3	1.773	-	-	-	-	-	1.773
4	1.864	-	-	-	-	-	1.864
Meno di 5	9.443	-	-	-	-	-	9.443
5	1.885	-	-	-	-	-	1.885
6	1.784	-	-	-	-	-	1.784
7	1.783	-	-	-	-	-	1.783
8	1.962	-	-	-	-	-	1.962
9	1.925	-	-	-	-	-	1.925
5-9	9.339	-	-	-	-	-	9.339
10	1.854	-	-	-	-	-	1.854
11	2.020	-	-	-	-	-	2.020
12	1.923	-	-	-	-	-	1.923
13	1.933	-	-	-	-	-	1.933
14	1.926	-	-	-	-	-	1.926
10-14	9.656	-	-	-	-	-	9.656
15	1.865	-	-	-	-	-	1.865
16	1.998	-	-	-	-	-	1.998
17	1.973	5	-	-	-	-	1.978
18	2.168	12	-	-	-	1	2.181
19	2.137	29	-	-	-	1	2.167
15-19	10.141	46	-	-	-	2	10.189
20	2.129	54	1	-	-	1	2.184
21	2.150	100	-	-	-	1	2.251
22	2.317	148	-	5	-	-	2.470
23	2.496	211	3	4	-	-	2.711
24	2.518	372	1	11	2	3	2.906
20-24	11.610	885	5	20	2	5	12.522
25	2.484	498	7	13	8	1	3.004
26	2.574	665	5	20	5	4	3.268
27	2.472	831	8	32	7	1	3.343
28	2.320	1.148	21	32	10	5	3.515
29	2.266	1.297	12	53	13	3	3.632
25-29	12.116	4.439	53	150	43	14	16.762
30	1.934	1.604	16	55	19	8	3.620
31	1.688	1.872	10	61	32	3	3.656
32	1.562	2.097	20	78	31	5	3.773
33	1.342	2.286	23	85	48	6	3.767
34	1.288	2.507	23	113	74	15	3.997
30-34	7.814	10.366	92	392	204	37	18.813
35	1.149	2.639	17	130	70	12	4.000
36	1.027	2.734	27	125	87	10	3.983
37	850	2.825	32	140	100	19	3.934
38	801	2.696	29	110	110	16	3.733
39	694	2.622	32	108	120	24	3.568
35-39	4.521	13.516	137	613	487	81	19.218
40	584	2.720	25	132	125	18	3.579
41	583	2.697	34	108	103	29	3.520
42	487	2.760	30	129	135	28	3.539
43	423	2.653	20	138	105	35	3.354
44	379	2.592	23	121	123	33	3.248
40-44	2.456	13.422	132	628	591	143	17.240
45	386	2.622	17	114	126	43	3.291
46	349	2.610	28	114	126	63	3.262
47	336	2.622	26	120	130	42	3.250
48	279	2.681	24	115	122	55	3.252
49	293	2.593	16	96	107	81	3.170
45-49	1.643	13.128	111	559	611	284	16.225
50	307	2.668	19	98	96	73	3.242
51	269	2.692	23	89	121	73	3.244
52	287	3.016	21	84	85	106	3.578
53	295	3.168	28	80	98	152	3.793
54	268	3.149	27	102	87	123	3.729
50-54	1.426	14.693	118	453	487	527	17.586

Tavola 1.2 segue - Popolazione residente per stato civile, sesso e singolo anno di età

ETÀ CLASSI DI ETÀ	Stato civile						Totale
	Celibi/Nubili	Coniugati/e		Separati/e legalmente	Divorziati/e	Vedovi/e	
		Totale	Di cui separati/e di fatto				
TOTALE							
55	269	2.912	18	85	87	166	3.519
56	196	2.343	9	71	65	143	2.818
57	180	2.419	17	65	62	143	2.869
58	205	2.502	15	57	70	167	3.001
59	207	2.252	15	43	63	193	2.758
55-59	1.057	12.428	74	321	347	812	14.965
60	228	2.696	12	53	61	223	3.261
61	233	2.931	18	39	52	317	3.572
62	266	2.804	10	27	58	343	3.498
63	239	2.856	14	44	55	369	3.563
64	220	2.478	10	25	46	379	3.148
60-64	1.186	13.765	64	188	272	1.631	17.042
65	233	2.378	9	33	39	418	3.101
66	242	2.516	8	25	37	455	3.275
67	222	2.511	15	25	35	502	3.295
68	217	2.417	9	20	25	519	3.198
69	239	2.226	10	13	26	581	3.085
65-69	1.153	12.048	51	116	162	2.475	15.954
70	269	2.465	6	17	20	684	3.455
71	280	2.219	5	12	20	764	3.295
72	225	2.040	7	9	19	754	3.047
73	234	1.998	5	4	14	867	3.117
74	245	1.924	4	11	16	895	3.091
70-74	1.253	10.646	27	53	89	3.964	16.005
75	229	1.827	5	12	14	915	2.997
76	204	1.720	3	4	19	1.020	2.967
77	221	1.629	6	6	6	998	2.860
78	208	1.524	3	6	19	1.041	2.798
79	204	1.383	4	5	12	1.165	2.769
75-79	1.066	8.083	21	33	70	5.139	14.391
80	182	1.191	6	2	7	1.188	2.570
81	180	1.105	2	5	4	1.204	2.498
82	98	510	4	-	3	665	1.276
83	78	357	-	-	2	477	914
84	75	356	2	1	-	480	912
80-84	613	3.519	14	8	16	4.014	8.170
85	82	383	1	2	1	680	1.148
86	103	443	1	1	5	872	1.424
87	98	352	3	-	1	839	1.290
88	72	297	3	1	-	737	1.107
89	76	199	-	-	2	663	940
85-89	431	1.674	8	4	9	3.791	5.909
90-94	182	424	2	-	5	1.770	2.381
95-99	39	44	1	1	-	353	437
100 e più	4	-	-	-	-	37	41
TOTALE	87.149	133.126	910	3.539	3.395	25.079	252.288

Tavola 1.2 segue - Popolazione residente per stato civile, sesso e singolo anno di età

ETÀ CLASSI DI ETÀ	Stato civile						Totale
	Celibi	Coniugati		Separati legalmente	Divorziati	Vedovi	
		Totale	Di cui separati di fatto				
MASCHI							
0	1.002	-	-	-	-	-	1.002
1	962	-	-	-	-	-	962
2	997	-	-	-	-	-	997
3	950	-	-	-	-	-	950
4	936	-	-	-	-	-	936
Meno di 5	4.847	-	-	-	-	-	4.847
5	939	-	-	-	-	-	939
6	914	-	-	-	-	-	914
7	916	-	-	-	-	-	916
8	989	-	-	-	-	-	989
9	988	-	-	-	-	-	988
5-9	4.746	-	-	-	-	-	4.746
10	955	-	-	-	-	-	955
11	1.059	-	-	-	-	-	1.059
12	1.016	-	-	-	-	-	1.016
13	981	-	-	-	-	-	981
14	954	-	-	-	-	-	954
10-14	4.965	-	-	-	-	-	4.965
15	985	-	-	-	-	-	985
16	1.018	-	-	-	-	-	1.018
17	1.038	-	-	-	-	-	1.038
18	1.123	3	-	-	-	-	1.126
19	1.122	6	-	-	-	-	1.128
15-19	5.286	9	-	-	-	-	5.295
20	1.078	5	1	-	-	-	1.083
21	1.140	19	-	-	-	-	1.159
22	1.202	27	-	-	-	-	1.229
23	1.357	50	-	1	-	-	1.408
24	1.351	105	-	1	-	1	1.458
20-24	6.128	206	1	2	-	1	6.337
25	1.372	134	-	3	2	-	1.511
26	1.445	186	1	4	-	1	1.636
27	1.436	264	4	9	2	-	1.711
28	1.344	429	7	10	2	2	1.787
29	1.370	493	2	18	2	2	1.885
25-29	6.967	1.506	14	44	8	5	8.530
30	1.157	670	7	14	5	2	1.848
31	1.050	774	3	22	5	1	1.852
32	986	906	7	29	9	1	1.931
33	829	1.060	10	33	15	1	1.938
34	774	1.196	9	43	22	2	2.037
30-34	4.796	4.606	36	141	56	7	9.606
35	706	1.257	12	56	20	2	2.041
36	637	1.293	8	64	36	2	2.032
37	520	1.372	21	62	37	2	1.993
38	500	1.310	18	53	42	3	1.908
39	426	1.259	18	43	39	5	1.772
35-39	2.789	6.491	77	278	174	14	9.746
40	354	1.326	8	67	55	3	1.805
41	366	1.314	15	42	40	6	1.768
42	301	1.389	18	59	58	4	1.811
43	265	1.262	9	67	42	7	1.643
44	235	1.308	11	49	54	8	1.654
40-44	1.521	6.599	61	284	249	28	8.681
45	240	1.299	10	60	58	4	1.661
46	225	1.253	17	61	61	6	1.606
47	201	1.279	14	59	44	6	1.589
48	159	1.294	7	54	47	9	1.563
49	176	1.250	11	44	42	18	1.530
45-49	1.001	6.375	59	278	252	43	7.949
50	205	1.332	11	51	43	16	1.647
51	189	1.333	10	53	63	18	1.656
52	190	1.463	10	44	36	19	1.752
53	174	1.567	17	54	37	33	1.865
54	168	1.570	17	50	48	20	1.856
50-54	926	7.265	65	252	227	106	8.776

Tavola 1.2 segue - Popolazione residente per stato civile, sesso e singolo anno di età

ETÀ CLASSI DI ETÀ	Stato civile						Totale
	Celibi	Coniugati		Separati legalmente	Divorziati	Vedovi	
		Totale	Di cui separati di fatto				
MASCHI							
55	171	1.434	12	54	47	32	1.738
56	121	1.135	6	40	31	18	1.345
57	119	1.219	9	36	30	22	1.426
58	140	1.241	6	26	31	25	1.463
59	127	1.121	11	26	30	48	1.352
55-59	678	6.150	44	182	169	145	7.324
60	151	1.291	7	25	28	37	1.532
61	155	1.459	8	22	21	55	1.712
62	178	1.393	5	19	24	49	1.663
63	166	1.429	7	29	28	51	1.703
64	147	1.255	5	16	18	66	1.502
60-64	797	6.827	32	111	119	258	8.112
65	149	1.232	5	15	18	80	1.494
66	158	1.297	3	13	16	68	1.552
67	159	1.325	9	14	18	77	1.593
68	137	1.258	4	14	12	83	1.504
69	143	1.181	6	5	16	92	1.437
65-69	746	6.293	27	61	80	400	7.580
70	172	1.371	5	13	12	104	1.672
71	177	1.197	5	9	6	95	1.484
72	128	1.150	4	3	10	103	1.394
73	128	1.154	4	3	4	127	1.416
74	137	1.062	3	7	6	134	1.346
70-74	742	5.934	21	35	38	563	7.312
75	133	1.033	3	6	4	144	1.320
76	93	966	2	2	6	145	1.212
77	106	954	5	4	1	166	1.231
78	86	924	2	3	6	157	1.176
79	87	866	2	4	3	165	1.125
75-79	505	4.743	14	19	20	777	6.064
80	77	757	4	2	2	180	1.018
81	58	762	1	3	-	169	992
82	40	335	2	-	2	99	476
83	22	253	-	-	2	61	338
84	24	252	-	1	-	67	344
80-84	221	2.359	7	6	6	576	3.168
85	18	281	1	2	-	127	428
86	25	318	1	1	2	128	474
87	30	259	1	-	-	123	412
88	8	211	-	-	-	118	337
89	23	145	-	-	-	126	294
85-89	104	1.214	3	3	2	622	1.945
90-94	38	322	-	-	-	334	694
95-99	9	32	-	1	-	68	110
100 e più	1	-	-	-	-	5	6
TOTALE	47.813	66.931	461	1.697	1.400	3.952	121.793

Tavola 1.2 segue - Popolazione residente per stato civile, sesso e singolo anno di età

ETÀ CLASSI DI ETÀ	Stato civile						Totale
	Nubili	Coniugate		Separate legalmente	Divorziate	Vedove	
		Totale	Di cui separate di fatto				
FEMMINE							
0	944	-	-	-	-	-	944
1	982	-	-	-	-	-	982
2	919	-	-	-	-	-	919
3	823	-	-	-	-	-	823
4	928	-	-	-	-	-	928
Meno di 5	4.596	-	-	-	-	-	4.596
5	946	-	-	-	-	-	946
6	870	-	-	-	-	-	870
7	867	-	-	-	-	-	867
8	973	-	-	-	-	-	973
9	937	-	-	-	-	-	937
5-9	4.593	-	-	-	-	-	4.593
10	899	-	-	-	-	-	899
11	961	-	-	-	-	-	961
12	907	-	-	-	-	-	907
13	952	-	-	-	-	-	952
14	972	-	-	-	-	-	972
10-14	4.691	-	-	-	-	-	4.691
15	880	-	-	-	-	-	880
16	980	-	-	-	-	-	980
17	935	5	-	-	-	-	940
18	1.045	9	-	-	-	1	1.055
19	1.015	23	-	-	-	1	1.039
15-19	4.855	37	-	-	-	2	4.894
20	1.051	49	-	-	-	1	1.101
21	1.010	81	-	-	-	1	1.092
22	1.115	121	-	5	-	-	1.241
23	1.139	161	3	3	-	-	1.303
24	1.167	267	1	10	2	2	1.448
20-24	5.482	679	4	18	2	4	6.185
25	1.112	364	7	10	6	1	1.493
26	1.129	479	4	16	5	3	1.632
27	1.036	567	4	23	5	1	1.632
28	976	719	14	22	8	3	1.728
29	896	804	10	35	11	1	1.747
25-29	5.149	2.933	39	106	35	9	8.232
30	777	934	9	41	14	6	1.772
31	638	1.098	7	39	27	2	1.804
32	576	1.191	13	49	22	4	1.842
33	513	1.226	13	52	33	5	1.829
34	514	1.311	14	70	52	13	1.960
30-34	3.018	5.760	56	251	148	30	9.207
35	443	1.382	5	74	50	10	1.959
36	390	1.441	19	61	51	8	1.951
37	330	1.453	11	78	63	17	1.941
38	301	1.386	11	57	68	13	1.825
39	268	1.363	14	65	81	19	1.796
35-39	1.732	7.025	60	335	313	67	9.472
40	230	1.394	17	65	70	15	1.774
41	217	1.383	19	66	63	23	1.752
42	186	1.371	12	70	77	24	1.728
43	158	1.391	11	71	63	28	1.711
44	144	1.284	12	72	69	25	1.594
40-44	935	6.823	71	344	342	115	8.559
45	146	1.323	7	54	68	39	1.630
46	124	1.357	11	53	65	57	1.656
47	135	1.343	12	61	86	36	1.661
48	120	1.387	17	61	75	46	1.689
49	117	1.343	5	52	65	63	1.640
45-49	642	6.753	52	281	359	241	8.276
50	102	1.336	8	47	53	57	1.595
51	80	1.359	13	36	58	55	1.588
52	97	1.553	11	40	49	87	1.826
53	121	1.601	11	26	61	119	1.928
54	100	1.579	10	52	39	103	1.873
50-54	500	7.428	53	201	260	421	8.810

Tavola 1.2 segue - Popolazione residente per stato civile, sesso e singolo anno di età

ETÀ CLASSI DI ETÀ	Stato civile						Totale
	Nubili	Coniugate		Separate legalmente	Divorziate	Vedove	
		Totale	Di cui separate di fatto				
FEMMINE							
55	98	1.478	6	31	40	134	1.781
56	75	1.208	3	31	34	125	1.473
57	61	1.200	8	29	32	121	1.443
58	65	1.261	9	31	39	142	1.538
59	80	1.131	4	17	33	145	1.406
55-59	379	6.278	30	139	178	667	7.641
60	77	1.405	5	28	33	186	1.729
61	78	1.472	10	17	31	262	1.860
62	88	1.411	5	8	34	294	1.835
63	73	1.427	7	15	27	318	1.860
64	73	1.223	5	9	28	313	1.646
60-64	389	6.938	32	77	153	1.373	8.930
65	84	1.146	4	18	21	338	1.607
66	84	1.219	5	12	21	387	1.723
67	63	1.186	6	11	17	425	1.702
68	80	1.159	5	6	13	436	1.694
69	96	1.045	4	8	10	489	1.648
65-69	407	5.755	24	55	82	2.075	8.374
70	97	1.094	1	4	8	580	1.783
71	103	1.022	-	3	14	669	1.811
72	97	890	3	6	9	651	1.653
73	106	844	1	1	10	740	1.701
74	108	862	1	4	10	761	1.745
70-74	511	4.712	6	18	51	3.401	8.693
75	96	794	2	6	10	771	1.677
76	111	754	1	2	13	875	1.755
77	115	675	1	2	5	832	1.629
78	122	600	1	3	13	884	1.622
79	117	517	2	1	9	1.000	1.644
75-79	561	3.340	7	14	50	4.362	8.327
80	105	434	2	-	5	1.008	1.552
81	122	343	1	2	4	1.035	1.506
82	58	175	2	-	1	566	800
83	56	104	-	-	-	416	576
84	51	104	2	-	-	413	568
80-84	392	1.160	7	2	10	3.438	5.002
85	64	102	-	-	1	553	720
86	78	125	-	-	3	744	950
87	68	93	2	-	1	716	878
88	64	86	3	1	-	619	770
89	53	54	-	-	2	537	646
85-89	327	460	5	1	7	3.169	3.964
90-94	144	102	2	-	5	1.436	1.687
95-99	30	12	1	-	-	285	327
100 e più	3	-	-	-	-	32	35
TOTALE	39.336	66.195	449	1.842	1.995	21.127	130.495

Tavola 1.3 - Popolazione residente per stato civile, sesso, anno di nascita ed età

ANNI DI NASCITA	Età	Stato civile					Totale	
		Celibi/Nubili	Coniugati/e		Separati/e legalmente	Divorziati/e		Vedovi/e
			Totale	Di cui separati/e di fatto				
TOTALE								
2001		1.572	-	-	-	-	1.572	
Dal 1 gennaio al 20 ottobre	0	1.572	-	-	-	-	1.572	
2000		1.951	-	-	-	-	1.951	
Dal 21 ottobre al 31 dicembre	0	374	-	-	-	-	374	
Dal 1 gennaio al 20 ottobre	1	1.577	-	-	-	-	1.577	
1999		1.933	-	-	-	-	1.933	
Dal 21 ottobre al 31 dicembre	1	367	-	-	-	-	367	
Dal 1 gennaio al 20 ottobre	2	1.566	-	-	-	-	1.566	
1998		1.764	-	-	-	-	1.764	
Dal 21 ottobre al 31 dicembre	2	350	-	-	-	-	350	
Dal 1 gennaio al 20 ottobre	3	1.414	-	-	-	-	1.414	
1997		1.832	-	-	-	-	1.832	
Dal 21 ottobre al 31 dicembre	3	359	-	-	-	-	359	
Dal 1 gennaio al 20 ottobre	4	1.473	-	-	-	-	1.473	
1996		1.922	-	-	-	-	1.922	
Dal 21 ottobre al 31 dicembre	4	391	-	-	-	-	391	
Dal 1 gennaio al 20 ottobre	5	1.531	-	-	-	-	1.531	
1995		1.784	-	-	-	-	1.784	
Dal 21 ottobre al 31 dicembre	5	354	-	-	-	-	354	
Dal 1 gennaio al 20 ottobre	6	1.430	-	-	-	-	1.430	
1994		1.835	-	-	-	-	1.835	
Dal 21 ottobre al 31 dicembre	6	354	-	-	-	-	354	
Dal 1 gennaio al 20 ottobre	7	1.481	-	-	-	-	1.481	
1993		1.854	-	-	-	-	1.854	
Dal 21 ottobre al 31 dicembre	7	302	-	-	-	-	302	
Dal 1 gennaio al 20 ottobre	8	1.552	-	-	-	-	1.552	
1992		1.955	-	-	-	-	1.955	
Dal 21 ottobre al 31 dicembre	8	410	-	-	-	-	410	
Dal 1 gennaio al 20 ottobre	9	1.545	-	-	-	-	1.545	
1991		1.861	-	-	-	-	1.861	
Dal 21 ottobre al 31 dicembre	9	380	-	-	-	-	380	
Dal 1 gennaio al 20 ottobre	10	1.481	-	-	-	-	1.481	
1990		2.010	-	-	-	-	2.010	
Dal 21 ottobre al 31 dicembre	10	373	-	-	-	-	373	
Dal 1 gennaio al 20 ottobre	11	1.637	-	-	-	-	1.637	
1989		1.934	-	-	-	-	1.934	
Dal 21 ottobre al 31 dicembre	11	383	-	-	-	-	383	
Dal 1 gennaio al 20 ottobre	12	1.551	-	-	-	-	1.551	
1988		1.962	-	-	-	-	1.962	
Dal 21 ottobre al 31 dicembre	12	372	-	-	-	-	372	
Dal 1 gennaio al 20 ottobre	13	1.590	-	-	-	-	1.590	
1987		1.876	-	-	-	-	1.876	
Dal 21 ottobre al 31 dicembre	13	343	-	-	-	-	343	
Dal 1 gennaio al 20 ottobre	14	1.533	-	-	-	-	1.533	
1986		1.930	-	-	-	-	1.930	
Dal 21 ottobre al 31 dicembre	14	393	-	-	-	-	393	
Dal 1 gennaio al 20 ottobre	15	1.537	-	-	-	-	1.537	
1985		1.941	-	-	-	-	1.941	
Dal 21 ottobre al 31 dicembre	15	328	-	-	-	-	328	
Dal 1 gennaio al 20 ottobre	16	1.613	-	-	-	-	1.613	
1984		2.003	5	-	-	-	2.008	
Dal 21 ottobre al 31 dicembre	16	385	-	-	-	-	385	
Dal 1 gennaio al 20 ottobre	17	1.618	5	-	-	-	1.623	
1983		2.092	7	-	-	-	2.099	
Dal 21 ottobre al 31 dicembre	17	355	-	-	-	-	355	
Dal 1 gennaio al 20 ottobre	18	1.737	7	-	-	-	1.744	
1982		2.178	24	-	-	1	2.203	
Dal 21 ottobre al 31 dicembre	18	431	5	-	-	1	437	
Dal 1 gennaio al 20 ottobre	19	1.747	19	-	-	-	1.766	
1981		2.135	52	1	-	2	2.189	
Dal 21 ottobre al 31 dicembre	19	390	10	-	-	1	401	
Dal 1 gennaio al 20 ottobre	20	1.745	42	1	-	1	1.788	
1980		2.156	89	-	-	-	2.245	
Dal 21 ottobre al 31 dicembre	20	384	12	-	-	-	396	
Dal 1 gennaio al 20 ottobre	21	1.772	77	-	-	-	1.849	
1979		2.236	140	-	3	1	2.380	
Dal 21 ottobre al 31 dicembre	21	378	23	-	-	1	402	
Dal 1 gennaio al 20 ottobre	22	1.858	117	-	3	-	1.978	
1978		2.527	200	3	5	-	2.732	
Dal 21 ottobre al 31 dicembre	22	459	31	-	2	-	492	
Dal 1 gennaio al 20 ottobre	23	2.068	169	3	3	-	2.240	
1977		2.497	337	1	10	2	2.848	
Dal 21 ottobre al 31 dicembre	23	428	42	-	1	-	471	
Dal 1 gennaio al 20 ottobre	24	2.069	295	1	9	2	2.377	
1976		2.473	466	4	11	2	2.956	
Dal 21 ottobre al 31 dicembre	24	449	77	-	2	1	529	
Dal 1 gennaio al 20 ottobre	25	2.024	389	4	9	4	2.427	

Tavola 1.3 segue - Popolazione residente per stato civile, sesso, anno di nascita ed età

ANNI DI NASCITA	Età	Stato civile						Totale
		Celibi/Nubili	Coniugati/e		Separati/e legalmente	Divorziati/e	Vedovi/e	
			Totale	Di cui separati/e di fatto				
TOTALE								
1975		2.551	644	8	17	9	1	3.222
Dal 21 ottobre al 31 dicembre	25	460	109	3	4	4	-	577
Dal 1 gennaio al 20 ottobre	26	2.091	535	5	13	5	1	2.645
1974		2.562	818	7	35	7	4	3.426
Dal 21 ottobre al 31 dicembre	26	483	130	-	7	-	3	623
Dal 1 gennaio al 20 ottobre	27	2.079	688	7	28	7	1	2.803
1973		2.266	1.050	16	32	7	3	3.358
Dal 21 ottobre al 31 dicembre	27	393	143	1	4	-	-	540
Dal 1 gennaio al 20 ottobre	28	1.873	907	15	28	7	3	2.818
1972		2.362	1.260	16	42	15	5	3.684
Dal 21 ottobre al 31 dicembre	28	447	241	6	4	3	2	697
Dal 1 gennaio al 20 ottobre	29	1.915	1.019	10	38	12	3	2.987
1971		1.939	1.566	11	61	16	7	3.589
Dal 21 ottobre al 31 dicembre	29	351	278	2	15	1	-	645
Dal 1 gennaio al 20 ottobre	30	1.588	1.288	9	46	15	7	2.944
1970		1.756	1.791	16	57	32	3	3.639
Dal 21 ottobre al 31 dicembre	30	346	316	7	9	4	1	676
Dal 1 gennaio al 20 ottobre	31	1.410	1.475	9	48	28	2	2.963
1969		1.584	2.127	20	71	30	3	3.815
Dal 21 ottobre al 31 dicembre	31	278	397	1	13	4	1	693
Dal 1 gennaio al 20 ottobre	32	1.306	1.730	19	58	26	2	3.122
1968		1.364	2.227	21	93	47	8	3.739
Dal 21 ottobre al 31 dicembre	32	256	367	1	20	5	3	651
Dal 1 gennaio al 20 ottobre	33	1.108	1.860	20	73	42	5	3.088
1967		1.309	2.415	21	99	65	14	3.902
Dal 21 ottobre al 31 dicembre	33	234	426	3	12	6	1	679
Dal 1 gennaio al 20 ottobre	34	1.075	1.989	18	87	59	13	3.223
1966		1.181	2.716	19	141	74	13	4.125
Dal 21 ottobre al 31 dicembre	34	213	518	5	26	15	2	774
Dal 1 gennaio al 20 ottobre	35	968	2.198	14	115	59	11	3.351
1965		1.028	2.664	26	119	78	8	3.897
Dal 21 ottobre al 31 dicembre	35	181	441	3	15	11	1	649
Dal 1 gennaio al 20 ottobre	36	847	2.223	23	104	67	7	3.248
1964		885	2.880	30	135	105	22	4.027
Dal 21 ottobre al 31 dicembre	36	180	511	4	21	20	3	735
Dal 1 gennaio al 20 ottobre	37	705	2.369	26	114	85	19	3.292
1963		811	2.656	25	112	100	12	3.691
Dal 21 ottobre al 31 dicembre	37	145	456	6	26	15	-	642
Dal 1 gennaio al 20 ottobre	38	666	2.200	19	86	85	12	3.049
1962		720	2.639	34	108	117	24	3.608
Dal 21 ottobre al 31 dicembre	38	135	496	10	24	25	4	684
Dal 1 gennaio al 20 ottobre	39	585	2.143	24	84	92	20	2.924
1961		604	2.734	28	131	132	18	3.619
Dal 21 ottobre al 31 dicembre	39	109	479	8	24	28	4	644
Dal 1 gennaio al 20 ottobre	40	495	2.255	20	107	104	14	2.975
1960		563	2.662	35	117	102	26	3.470
Dal 21 ottobre al 31 dicembre	40	89	465	5	25	21	4	604
Dal 1 gennaio al 20 ottobre	41	474	2.197	30	92	81	22	2.866
1959		511	2.788	24	116	137	31	3.583
Dal 21 ottobre al 31 dicembre	41	109	500	4	16	22	7	654
Dal 1 gennaio al 20 ottobre	42	402	2.288	20	100	115	24	2.929
1958		441	2.672	26	143	101	34	3.391
Dal 21 ottobre al 31 dicembre	42	85	472	10	29	20	4	610
Dal 1 gennaio al 20 ottobre	43	356	2.200	16	114	81	30	2.781
1957		388	2.594	25	121	128	33	3.264
Dal 21 ottobre al 31 dicembre	43	67	453	4	24	24	5	573
Dal 1 gennaio al 20 ottobre	44	321	2.141	21	97	104	28	2.691
1956		380	2.615	18	119	123	40	3.277
Dal 21 ottobre al 31 dicembre	44	58	451	2	24	19	5	557
Dal 1 gennaio al 20 ottobre	45	322	2.164	16	95	104	35	2.720
1955		352	2.605	21	115	128	57	3.257
Dal 21 ottobre al 31 dicembre	45	64	458	1	19	22	8	571
Dal 1 gennaio al 20 ottobre	46	288	2.147	20	96	106	49	2.686
1954		334	2.637	29	123	121	48	3.263
Dal 21 ottobre al 31 dicembre	46	61	463	8	18	20	14	576
Dal 1 gennaio al 20 ottobre	47	273	2.174	21	105	101	34	2.687
1953		300	2.665	27	109	128	58	3.260
Dal 21 ottobre al 31 dicembre	47	63	448	5	15	29	8	563
Dal 1 gennaio al 20 ottobre	48	237	2.217	22	94	99	50	2.697
1952		283	2.600	12	95	118	75	3.171
Dal 21 ottobre al 31 dicembre	48	42	464	2	21	23	5	555
Dal 1 gennaio al 20 ottobre	49	241	2.136	10	74	95	70	2.616
1951		295	2.641	19	98	86	67	3.187
Dal 21 ottobre al 31 dicembre	49	52	457	6	22	12	11	554
Dal 1 gennaio al 20 ottobre	50	243	2.184	13	76	74	56	2.633
1950		290	2.687	24	99	121	72	3.269
Dal 21 ottobre al 31 dicembre	50	64	484	6	22	22	17	609

Tavola 1.3 segue - Popolazione residente per stato civile, sesso, anno di nascita ed età

ANNI DI NASCITA	Età	Stato civile						Totale
		Celibi/Nubili	Coniugati/e		Separati/e legalmente	Divorziati/e	Vedovi/e	
			Totale	Di cui separati/e di fatto				
TOTALE								
Dal 1 gennaio al 20 ottobre	51	226	2.203	18	77	99	55	2.660
1949		272	2.922	23	82	84	97	3.457
Dal 21 ottobre al 31 dicembre	51	43	489	5	12	22	18	584
Dal 1 gennaio al 20 ottobre	52	229	2.433	18	70	62	79	2.873
1948		292	3.224	26	79	102	155	3.852
Dal 21 ottobre al 31 dicembre	52	58	583	3	14	23	27	705
Dal 1 gennaio al 20 ottobre	53	234	2.641	23	65	79	128	3.147
1947		292	3.158	23	99	95	126	3.770
Dal 21 ottobre al 31 dicembre	53	61	527	5	15	19	24	646
Dal 1 gennaio al 20 ottobre	54	231	2.631	18	84	76	102	3.124
1946		264	2.973	23	85	89	155	3.566
Dal 21 ottobre al 31 dicembre	54	37	518	9	18	11	21	605
Dal 1 gennaio al 20 ottobre	55	227	2.455	14	67	78	134	2.961
1945		200	2.388	13	82	64	154	2.888
Dal 21 ottobre al 31 dicembre	55	42	457	4	18	9	32	558
Dal 1 gennaio al 20 ottobre	56	158	1.931	9	64	55	122	2.330
1944		190	2.389	14	62	63	133	2.837
Dal 21 ottobre al 31 dicembre	56	38	412	-	7	10	21	488
Dal 1 gennaio al 20 ottobre	57	152	1.977	14	55	53	112	2.349
1943		196	2.536	15	57	70	175	3.034
Dal 21 ottobre al 31 dicembre	57	28	442	3	10	9	31	520
Dal 1 gennaio al 20 ottobre	58	168	2.094	12	47	61	144	2.514
1942		215	2.284	17	44	61	180	2.784
Dal 21 ottobre al 31 dicembre	58	37	408	3	10	9	23	487
Dal 1 gennaio al 20 ottobre	59	178	1.876	14	34	52	157	2.297
1941		212	2.502	8	49	56	210	3.029
Dal 21 ottobre al 31 dicembre	59	29	376	1	9	11	36	461
Dal 1 gennaio al 20 ottobre	60	183	2.126	7	40	45	174	2.568
1940		249	3.023	22	50	61	310	3.693
Dal 21 ottobre al 31 dicembre	60	45	570	5	13	16	49	693
Dal 1 gennaio al 20 ottobre	61	204	2.453	17	37	45	261	3.000
1939		248	2.785	9	28	55	346	3.462
Dal 21 ottobre al 31 dicembre	61	29	478	1	2	7	56	572
Dal 1 gennaio al 20 ottobre	62	219	2.307	8	26	48	290	2.890
1938		238	2.848	13	36	55	356	3.533
Dal 21 ottobre al 31 dicembre	62	47	497	2	1	10	53	608
Dal 1 gennaio al 20 ottobre	63	191	2.351	11	35	45	303	2.925
1937		229	2.565	13	28	50	371	3.243
Dal 21 ottobre al 31 dicembre	63	48	505	3	9	10	66	638
Dal 1 gennaio al 20 ottobre	64	181	2.060	10	19	40	305	2.605
1936		239	2.340	9	36	35	418	3.068
Dal 21 ottobre al 31 dicembre	64	39	418	-	6	6	74	543
Dal 1 gennaio al 20 ottobre	65	200	1.922	9	30	29	344	2.525
1935		236	2.540	7	26	41	456	3.299
Dal 21 ottobre al 31 dicembre	65	33	456	-	3	10	74	576
Dal 1 gennaio al 20 ottobre	66	203	2.084	7	23	31	382	2.723
1934		236	2.472	14	21	36	480	3.245
Dal 21 ottobre al 31 dicembre	66	39	432	1	2	6	73	552
Dal 1 gennaio al 20 ottobre	67	197	2.040	13	19	30	407	2.693
1933		212	2.482	9	23	25	534	3.276
Dal 21 ottobre al 31 dicembre	67	25	471	2	6	5	95	602
Dal 1 gennaio al 20 ottobre	68	187	2.011	7	17	20	439	2.674
1932		219	2.220	12	15	26	560	3.040
Dal 21 ottobre al 31 dicembre	68	30	406	2	3	5	80	524
Dal 1 gennaio al 20 ottobre	69	189	1.814	10	12	21	480	2.516
1931		269	2.421	2	16	23	649	3.378
Dal 21 ottobre al 31 dicembre	69	50	412	-	1	5	101	569
Dal 1 gennaio al 20 ottobre	70	219	2.009	2	15	18	548	2.809
1930		272	2.339	8	13	21	750	3.395
Dal 21 ottobre al 31 dicembre	70	50	456	4	2	2	136	646
Dal 1 gennaio al 20 ottobre	71	222	1.883	4	11	19	614	2.749
1929		231	2.042	7	7	18	776	3.074
Dal 21 ottobre al 31 dicembre	71	58	336	1	1	1	150	546
Dal 1 gennaio al 20 ottobre	72	173	1.706	6	6	17	626	2.528
1928		229	1.992	5	5	15	825	3.066
Dal 21 ottobre al 31 dicembre	72	52	334	1	3	2	128	519
Dal 1 gennaio al 20 ottobre	73	177	1.658	4	2	13	697	2.547
1927		255	1.930	5	11	14	912	3.122
Dal 21 ottobre al 31 dicembre	73	57	340	1	2	1	170	570
Dal 1 gennaio al 20 ottobre	74	198	1.590	4	9	13	742	2.552
1926		242	1.846	5	13	16	895	3.012
Dal 21 ottobre al 31 dicembre	74	47	334	-	2	3	153	539
Dal 1 gennaio al 20 ottobre	75	195	1.512	5	11	13	742	2.473
1925		196	1.752	2	4	13	996	2.961
Dal 21 ottobre al 31 dicembre	75	34	315	-	1	1	173	524
Dal 1 gennaio al 20 ottobre	76	162	1.437	2	3	12	823	2.437
1924		231	1.620	6	6	13	984	2.854

Tavola 1.3 segue - Popolazione residente per stato civile, sesso, anno di nascita ed età

ANNI DI NASCITA	Età	Stato civile						Totale
		Celibi/Nubili	Coniugati/e		Separati/e legalmente	Divorziati/e	Vedovi/e	
			Totale	Di cui separati/e di fatto				
TOTALE								
Dal 21 ottobre al 31 dicembre	76	42	283	1	1	7	197	530
Dal 1 gennaio al 20 ottobre	77	189	1.337	5	5	6	787	2.324
1923		209	1.571	4	6	16	1.061	2.863
Dal 21 ottobre al 31 dicembre	77	32	292	1	1	-	211	536
Dal 1 gennaio al 20 ottobre	78	177	1.279	3	5	16	850	2.327
1922		201	1.357	3	6	10	1.112	2.686
Dal 21 ottobre al 31 dicembre	78	31	245	-	1	3	191	471
Dal 1 gennaio al 20 ottobre	79	170	1.112	3	5	7	921	2.215
1921		197	1.249	5	2	12	1.202	2.662
Dal 21 ottobre al 31 dicembre	79	34	271	1	-	5	244	554
Dal 1 gennaio al 20 ottobre	80	163	978	4	2	7	958	2.108
1920		172	1.143	3	4	4	1.225	2.548
Dal 21 ottobre al 31 dicembre	80	19	213	2	-	-	230	462
Dal 1 gennaio al 20 ottobre	81	153	930	1	4	4	995	2.086
1919		106	616	4	1	2	769	1.494
Dal 21 ottobre al 31 dicembre	81	27	175	1	1	-	209	412
Dal 1 gennaio al 20 ottobre	82	79	441	3	-	2	560	1.082
1918		88	383	1	-	3	518	992
Dal 21 ottobre al 31 dicembre	82	19	69	1	-	1	105	194
Dal 1 gennaio al 20 ottobre	83	69	314	-	-	2	413	798
1917		67	321	2	1	-	465	854
Dal 21 ottobre al 31 dicembre	83	9	43	-	-	-	64	116
Dal 1 gennaio al 20 ottobre	84	58	278	2	1	-	401	738
1916		85	398	1	1	1	626	1.111
Dal 21 ottobre al 31 dicembre	84	17	78	-	-	-	79	174
Dal 1 gennaio al 20 ottobre	85	68	320	1	1	1	547	937
1915		94	436	-	2	4	821	1.357
Dal 21 ottobre al 31 dicembre	85	14	63	-	1	-	133	211
Dal 1 gennaio al 20 ottobre	86	80	373	-	1	4	688	1.146
1914		113	373	4	-	2	896	1.384
Dal 21 ottobre al 31 dicembre	86	23	70	1	-	1	184	278
Dal 1 gennaio al 20 ottobre	87	90	303	3	-	1	712	1.106
1913		64	295	3	1	-	729	1.089
Dal 21 ottobre al 31 dicembre	87	8	49	-	-	-	127	184
Dal 1 gennaio al 20 ottobre	88	56	246	3	1	-	602	905
1912		81	224	-	-	2	705	1.012
Dal 21 ottobre al 31 dicembre	88	16	51	-	-	-	135	202
Dal 1 gennaio al 20 ottobre	89	65	173	-	-	2	570	810
1911		61	154	-	-	1	548	764
Dal 21 ottobre al 31 dicembre	89	11	26	-	-	-	93	130
Dal 1 gennaio al 20 ottobre	90	50	128	-	-	1	455	634
1910		37	131	-	-	1	494	663
Dal 21 ottobre al 31 dicembre	90	6	30	-	-	-	99	135
Dal 1 gennaio al 20 ottobre	91	31	101	-	-	1	395	528
1909		28	76	-	-	2	342	448
Dal 21 ottobre al 31 dicembre	91	5	13	-	-	-	59	77
Dal 1 gennaio al 20 ottobre	92	23	63	-	-	2	283	371
1908		41	51	1	-	-	263	355
Dal 21 ottobre al 31 dicembre	92	7	11	-	-	-	56	74
Dal 1 gennaio al 20 ottobre	93	34	40	1	-	-	207	281
1907		19	33	1	-	1	184	237
Dal 21 ottobre al 31 dicembre	93	5	7	1	-	-	40	52
Dal 1 gennaio al 20 ottobre	94	14	26	-	-	1	144	185
1906		19	17	-	1	-	132	169
Dal 21 ottobre al 31 dicembre	94	7	5	-	-	-	32	44
Dal 1 gennaio al 20 ottobre	95	12	12	-	1	-	100	125
1905		9	22	1	-	-	103	134
Dal 21 ottobre al 31 dicembre	95	1	5	1	-	-	23	29
Dal 1 gennaio al 20 ottobre	96	8	17	-	-	-	80	105
1904		8	7	-	-	-	70	85
Dal 21 ottobre al 31 dicembre	96	5	1	-	-	-	12	18
Dal 1 gennaio al 20 ottobre	97	3	6	-	-	-	58	67
1903		3	2	-	-	-	38	43
Dal 21 ottobre al 31 dicembre	97	2	-	-	-	-	9	11
Dal 1 gennaio al 20 ottobre	98	1	2	-	-	-	29	32
1902		6	1	-	-	-	38	45
Dal 21 ottobre al 31 dicembre	98	1	-	-	-	-	6	7
Dal 1 gennaio al 20 ottobre	99	5	1	-	-	-	32	38
1901		2	-	-	-	-	17	19
Dal 21 ottobre al 31 dicembre	99	1	-	-	-	-	4	5
Dal 1 gennaio al 20 ottobre	100	1	-	-	-	-	13	14
1900 e anni precedenti		3	-	-	-	-	24	27
TOTALE		87.149	133.126	910	3.539	3.395	25.079	252.288

Tavola 1.3 segue - Popolazione residente per stato civile, sesso, anno di nascita ed età

ANNI DI NASCITA	Età	Stato civile					Totale	
		Celibi	Coniugati		Separati legalmente	Divorziati		Vedovi
			Totale	Di cui separati di fatto				
MASCHI								
2001		793	-	-	-	-	793	
Dal 1 gennaio al 20 ottobre	0	793	-	-	-	-	793	
2000		982	-	-	-	-	982	
Dal 21 ottobre al 31 dicembre	0	209	-	-	-	-	209	
Dal 1 gennaio al 20 ottobre	1	773	-	-	-	-	773	
1999		1.013	-	-	-	-	1.013	
Dal 21 ottobre al 31 dicembre	1	189	-	-	-	-	189	
Dal 1 gennaio al 20 ottobre	2	824	-	-	-	-	824	
1998		928	-	-	-	-	928	
Dal 21 ottobre al 31 dicembre	2	173	-	-	-	-	173	
Dal 1 gennaio al 20 ottobre	3	755	-	-	-	-	755	
1997		936	-	-	-	-	936	
Dal 21 ottobre al 31 dicembre	3	195	-	-	-	-	195	
Dal 1 gennaio al 20 ottobre	4	741	-	-	-	-	741	
1996		961	-	-	-	-	961	
Dal 21 ottobre al 31 dicembre	4	195	-	-	-	-	195	
Dal 1 gennaio al 20 ottobre	5	766	-	-	-	-	766	
1995		905	-	-	-	-	905	
Dal 21 ottobre al 31 dicembre	5	173	-	-	-	-	173	
Dal 1 gennaio al 20 ottobre	6	732	-	-	-	-	732	
1994		944	-	-	-	-	944	
Dal 21 ottobre al 31 dicembre	6	182	-	-	-	-	182	
Dal 1 gennaio al 20 ottobre	7	762	-	-	-	-	762	
1993		936	-	-	-	-	936	
Dal 21 ottobre al 31 dicembre	7	154	-	-	-	-	154	
Dal 1 gennaio al 20 ottobre	8	782	-	-	-	-	782	
1992		1.002	-	-	-	-	1.002	
Dal 21 ottobre al 31 dicembre	8	207	-	-	-	-	207	
Dal 1 gennaio al 20 ottobre	9	795	-	-	-	-	795	
1991		948	-	-	-	-	948	
Dal 21 ottobre al 31 dicembre	9	193	-	-	-	-	193	
Dal 1 gennaio al 20 ottobre	10	755	-	-	-	-	755	
1990		1.048	-	-	-	-	1.048	
Dal 21 ottobre al 31 dicembre	10	200	-	-	-	-	200	
Dal 1 gennaio al 20 ottobre	11	848	-	-	-	-	848	
1989		1.030	-	-	-	-	1.030	
Dal 21 ottobre al 31 dicembre	11	211	-	-	-	-	211	
Dal 1 gennaio al 20 ottobre	12	819	-	-	-	-	819	
1988		1.009	-	-	-	-	1.009	
Dal 21 ottobre al 31 dicembre	12	197	-	-	-	-	197	
Dal 1 gennaio al 20 ottobre	13	812	-	-	-	-	812	
1987		930	-	-	-	-	930	
Dal 21 ottobre al 31 dicembre	13	169	-	-	-	-	169	
Dal 1 gennaio al 20 ottobre	14	761	-	-	-	-	761	
1986		1.005	-	-	-	-	1.005	
Dal 21 ottobre al 31 dicembre	14	193	-	-	-	-	193	
Dal 1 gennaio al 20 ottobre	15	812	-	-	-	-	812	
1985		998	-	-	-	-	998	
Dal 21 ottobre al 31 dicembre	15	173	-	-	-	-	173	
Dal 1 gennaio al 20 ottobre	16	825	-	-	-	-	825	
1984		1.056	-	-	-	-	1.056	
Dal 21 ottobre al 31 dicembre	16	193	-	-	-	-	193	
Dal 1 gennaio al 20 ottobre	17	863	-	-	-	-	863	
1983		1.074	2	-	-	-	1.076	
Dal 21 ottobre al 31 dicembre	17	175	-	-	-	-	175	
Dal 1 gennaio al 20 ottobre	18	899	2	-	-	-	901	
1982		1.131	4	-	-	-	1.135	
Dal 21 ottobre al 31 dicembre	18	224	1	-	-	-	225	
Dal 1 gennaio al 20 ottobre	19	907	3	-	-	-	910	
1981		1.080	8	1	-	-	1.088	
Dal 21 ottobre al 31 dicembre	19	215	3	-	-	-	218	
Dal 1 gennaio al 20 ottobre	20	865	5	1	-	-	870	
1980		1.164	12	-	-	-	1.176	
Dal 21 ottobre al 31 dicembre	20	213	-	-	-	-	213	
Dal 1 gennaio al 20 ottobre	21	951	12	-	-	-	963	
1979		1.147	32	-	-	-	1.179	
Dal 21 ottobre al 31 dicembre	21	189	7	-	-	-	196	
Dal 1 gennaio al 20 ottobre	22	958	25	-	-	-	983	
1978		1.354	41	-	-	-	1.395	
Dal 21 ottobre al 31 dicembre	22	244	2	-	-	-	246	
Dal 1 gennaio al 20 ottobre	23	1.110	39	-	-	-	1.149	
1977		1.348	92	-	2	-	1.442	
Dal 21 ottobre al 31 dicembre	23	247	11	-	1	-	259	
Dal 1 gennaio al 20 ottobre	24	1.101	81	-	1	-	1.183	
1976		1.376	124	-	1	1	1.502	
Dal 21 ottobre al 31 dicembre	24	250	24	-	-	1	275	
Dal 1 gennaio al 20 ottobre	25	1.126	100	-	1	-	1.227	

Tavola 1.3 segue - Popolazione residente per stato civile, sesso, anno di nascita ed età

ANNI DI NASCITA	Età	Stato civile						Totale
		Celibi	Coniugati		Separati legalmente	Divorziati	Vedovi	
			Totale	Di cui separati di fatto				
MASCHI								
1975		1.429	183	1	3	2	-	1.617
Dal 21 ottobre al 31 dicembre	25	246	34	-	2	2	-	284
Dal 1 gennaio al 20 ottobre	26	1.183	149	1	1	-	-	1.333
1974		1.460	260	4	10	2	1	1.733
Dal 21 ottobre al 31 dicembre	26	262	37	-	3	-	1	303
Dal 1 gennaio al 20 ottobre	27	1.198	223	4	7	2	-	1.430
1973		1.321	378	4	9	1	1	1.710
Dal 21 ottobre al 31 dicembre	27	238	41	-	2	-	-	281
Dal 1 gennaio al 20 ottobre	28	1.083	337	4	7	1	1	1.429
1972		1.422	467	5	15	3	3	1.910
Dal 21 ottobre al 31 dicembre	28	261	92	3	3	1	1	358
Dal 1 gennaio al 20 ottobre	29	1.161	375	2	12	2	2	1.552
1971		1.166	651	4	19	4	1	1.841
Dal 21 ottobre al 31 dicembre	29	209	118	-	6	-	-	333
Dal 1 gennaio al 20 ottobre	30	957	533	4	13	4	1	1.508
1970		1.093	745	6	19	6	2	1.865
Dal 21 ottobre al 31 dicembre	30	200	137	3	1	1	1	340
Dal 1 gennaio al 20 ottobre	31	893	608	3	18	5	1	1.525
1969		987	915	6	26	7	-	1.935
Dal 21 ottobre al 31 dicembre	31	157	166	-	4	-	-	327
Dal 1 gennaio al 20 ottobre	32	830	749	6	22	7	-	1.608
1968		852	1.030	9	37	15	2	1.936
Dal 21 ottobre al 31 dicembre	32	156	157	1	7	2	1	323
Dal 1 gennaio al 20 ottobre	33	696	873	8	30	13	1	1.613
1967		782	1.129	10	37	18	2	1.968
Dal 21 ottobre al 31 dicembre	33	133	187	2	3	2	-	325
Dal 1 gennaio al 20 ottobre	34	649	942	8	34	16	2	1.643
1966		718	1.294	10	56	21	2	2.091
Dal 21 ottobre al 31 dicembre	34	125	254	1	9	6	-	394
Dal 1 gennaio al 20 ottobre	35	593	1.040	9	47	15	2	1.697
1965		638	1.269	10	63	32	1	2.003
Dal 21 ottobre al 31 dicembre	35	113	217	3	9	5	-	344
Dal 1 gennaio al 20 ottobre	36	525	1.052	7	54	27	1	1.659
1964		542	1.395	17	60	36	3	2.036
Dal 21 ottobre al 31 dicembre	36	112	241	1	10	9	1	373
Dal 1 gennaio al 20 ottobre	37	430	1.154	16	50	27	2	1.663
1963		507	1.310	17	54	40	2	1.913
Dal 21 ottobre al 31 dicembre	37	90	218	5	12	10	-	330
Dal 1 gennaio al 20 ottobre	38	417	1.092	12	42	30	2	1.583
1962		445	1.253	16	45	40	5	1.788
Dal 21 ottobre al 31 dicembre	38	83	218	6	11	12	1	325
Dal 1 gennaio al 20 ottobre	39	362	1.035	10	34	28	4	1.463
1961		358	1.319	13	62	56	3	1.798
Dal 21 ottobre al 31 dicembre	39	64	224	8	9	11	1	309
Dal 1 gennaio al 20 ottobre	40	294	1.095	5	53	45	2	1.489
1960		365	1.306	17	50	43	7	1.771
Dal 21 ottobre al 31 dicembre	40	60	231	3	14	10	1	316
Dal 1 gennaio al 20 ottobre	41	305	1.075	14	36	33	6	1.455
1959		310	1.406	13	53	59	4	1.832
Dal 21 ottobre al 31 dicembre	41	61	239	1	6	7	-	313
Dal 1 gennaio al 20 ottobre	42	249	1.167	12	47	52	4	1.519
1958		278	1.269	13	65	35	6	1.653
Dal 21 ottobre al 31 dicembre	42	52	222	6	12	6	-	292
Dal 1 gennaio al 20 ottobre	43	226	1.047	7	53	29	6	1.361
1957		241	1.277	11	54	57	9	1.638
Dal 21 ottobre al 31 dicembre	43	39	215	2	14	13	1	282
Dal 1 gennaio al 20 ottobre	44	202	1.062	9	40	44	8	1.356
1956		229	1.328	12	55	56	2	1.670
Dal 21 ottobre al 31 dicembre	44	33	246	2	9	10	-	298
Dal 1 gennaio al 20 ottobre	45	196	1.082	10	46	46	2	1.372
1955		233	1.243	12	64	64	8	1.612
Dal 21 ottobre al 31 dicembre	45	44	217	-	14	12	2	289
Dal 1 gennaio al 20 ottobre	46	189	1.026	12	50	52	6	1.323
1954		202	1.276	16	62	42	6	1.588
Dal 21 ottobre al 31 dicembre	46	36	227	5	11	9	-	283
Dal 1 gennaio al 20 ottobre	47	166	1.049	11	51	33	6	1.305
1953		167	1.279	9	51	47	8	1.552
Dal 21 ottobre al 31 dicembre	47	35	230	3	8	11	-	284
Dal 1 gennaio al 20 ottobre	48	132	1.049	6	43	36	8	1.268
1952		170	1.258	8	46	50	17	1.541
Dal 21 ottobre al 31 dicembre	48	27	245	1	11	11	1	295
Dal 1 gennaio al 20 ottobre	49	143	1.013	7	35	39	16	1.246
1951		193	1.335	12	47	36	15	1.626
Dal 21 ottobre al 31 dicembre	49	33	237	4	9	3	2	284
Dal 1 gennaio al 20 ottobre	50	160	1.098	8	38	33	13	1.342
1950		206	1.333	11	60	62	15	1.676
Dal 21 ottobre al 31 dicembre	50	45	234	3	13	10	3	305

Tavola 1.3 segue - Popolazione residente per stato civile, sesso, anno di nascita ed età

ANNI DI NASCITA	Età	Stato civile						Totale
		Celibi	Coniugati		Separati legalmente	Divorziati	Vedovi	
			Totale	Di cui separati di fatto				
MASCHI								
Dal 1 gennaio al 20 ottobre	51	161	1.099	8	47	52	12	1.371
1949		181	1.420	12	43	37	20	1.701
Dal 21 ottobre al 31 dicembre	51	28	234	2	6	11	6	285
Dal 1 gennaio al 20 ottobre	52	153	1.186	10	37	26	14	1.416
1948		172	1.591	14	52	39	32	1.886
Dal 21 ottobre al 31 dicembre	52	37	277	-	7	10	5	336
Dal 1 gennaio al 20 ottobre	53	135	1.314	14	45	29	27	1.550
1947		183	1.579	14	48	48	22	1.880
Dal 21 ottobre al 31 dicembre	53	39	253	3	9	8	6	315
Dal 1 gennaio al 20 ottobre	54	144	1.326	11	39	40	16	1.565
1946		165	1.470	15	54	52	28	1.769
Dal 21 ottobre al 31 dicembre	54	24	244	6	11	8	4	291
Dal 1 gennaio al 20 ottobre	55	141	1.226	9	43	44	24	1.478
1945		123	1.134	9	45	27	24	1.353
Dal 21 ottobre al 31 dicembre	55	30	208	3	11	3	8	260
Dal 1 gennaio al 20 ottobre	56	93	926	6	34	24	16	1.093
1944		130	1.201	9	38	36	21	1.426
Dal 21 ottobre al 31 dicembre	56	28	209	-	6	7	2	252
Dal 1 gennaio al 20 ottobre	57	102	992	9	32	29	19	1.174
1943		126	1.267	5	26	28	27	1.474
Dal 21 ottobre al 31 dicembre	57	17	227	-	4	1	3	252
Dal 1 gennaio al 20 ottobre	58	109	1.040	5	22	27	24	1.222
1942		139	1.147	12	26	26	38	1.376
Dal 21 ottobre al 31 dicembre	58	31	201	1	4	4	1	241
Dal 1 gennaio al 20 ottobre	59	108	946	11	22	22	37	1.135
1941		140	1.194	4	23	26	35	1.418
Dal 21 ottobre al 31 dicembre	59	19	175	-	4	8	11	217
Dal 1 gennaio al 20 ottobre	60	121	1.019	4	19	18	24	1.201
1940		164	1.502	10	27	27	56	1.776
Dal 21 ottobre al 31 dicembre	60	30	272	3	6	10	13	331
Dal 1 gennaio al 20 ottobre	61	134	1.230	7	21	17	43	1.445
1939		171	1.363	5	19	25	52	1.630
Dal 21 ottobre al 31 dicembre	61	21	229	1	1	4	12	267
Dal 1 gennaio al 20 ottobre	62	150	1.134	4	18	21	40	1.363
1938		159	1.441	7	27	27	49	1.703
Dal 21 ottobre al 31 dicembre	62	28	259	1	1	3	9	300
Dal 1 gennaio al 20 ottobre	63	131	1.182	6	26	24	40	1.403
1937		152	1.274	6	16	19	60	1.521
Dal 21 ottobre al 31 dicembre	63	35	247	1	3	4	11	300
Dal 1 gennaio al 20 ottobre	64	117	1.027	5	13	15	49	1.221
1936		158	1.239	5	17	16	80	1.510
Dal 21 ottobre al 31 dicembre	64	30	228	-	3	3	17	281
Dal 1 gennaio al 20 ottobre	65	128	1.011	5	14	13	63	1.229
1935		152	1.280	2	13	19	71	1.535
Dal 21 ottobre al 31 dicembre	65	21	221	-	1	5	17	265
Dal 1 gennaio al 20 ottobre	66	131	1.059	2	12	14	54	1.270
1934		171	1.301	10	12	18	79	1.581
Dal 21 ottobre al 31 dicembre	66	27	238	1	1	2	14	282
Dal 1 gennaio al 20 ottobre	67	144	1.063	9	11	16	65	1.299
1933		132	1.295	4	17	12	81	1.537
Dal 21 ottobre al 31 dicembre	67	15	262	-	3	2	12	294
Dal 1 gennaio al 20 ottobre	68	117	1.033	4	14	10	69	1.243
1932		131	1.186	6	4	16	91	1.428
Dal 21 ottobre al 31 dicembre	68	20	225	-	-	2	14	261
Dal 1 gennaio al 20 ottobre	69	111	961	6	4	14	77	1.167
1931		169	1.327	1	13	13	94	1.616
Dal 21 ottobre al 31 dicembre	69	32	220	-	1	2	15	270
Dal 1 gennaio al 20 ottobre	70	137	1.107	1	12	11	79	1.346
1930		175	1.286	8	10	7	104	1.582
Dal 21 ottobre al 31 dicembre	70	35	264	4	1	1	25	326
Dal 1 gennaio al 20 ottobre	71	140	1.022	4	9	6	79	1.256
1929		135	1.147	5	2	10	103	1.397
Dal 21 ottobre al 31 dicembre	71	37	175	1	-	-	16	228
Dal 1 gennaio al 20 ottobre	72	98	972	4	2	10	87	1.169
1928		123	1.144	3	2	4	112	1.385
Dal 21 ottobre al 31 dicembre	72	30	178	-	1	-	16	225
Dal 1 gennaio al 20 ottobre	73	93	966	3	1	4	96	1.160
1927		148	1.064	4	7	5	139	1.363
Dal 21 ottobre al 31 dicembre	73	35	188	1	2	-	31	256
Dal 1 gennaio al 20 ottobre	74	113	876	3	5	5	108	1.107
1926		138	1.035	3	8	5	136	1.322
Dal 21 ottobre al 31 dicembre	74	24	186	-	2	1	26	239
Dal 1 gennaio al 20 ottobre	75	114	849	3	6	4	110	1.083
1925		95	996	2	2	5	150	1.248
Dal 21 ottobre al 31 dicembre	75	19	184	-	-	-	34	237
Dal 1 gennaio al 20 ottobre	76	76	812	2	2	5	116	1.011
1924		109	938	4	3	2	165	1.217

Tavola 1.3 segue - Popolazione residente per stato civile, sesso, anno di nascita ed età

ANNI DI NASCITA	Età	Stato civile						Totale
		Celibi	Coniugati		Separati legalmente	Divorziati	Vedovi	
			Totale	Di cui separati di fatto				
MASCHI								
Dal 21 ottobre al 31 dicembre	76	17	154	-	-	1	29	201
Dal 1 gennaio al 20 ottobre	77	92	784	4	3	1	136	1.016
1923		88	949	3	4	4	152	1.197
Dal 21 ottobre al 31 dicembre	77	14	170	1	1	-	30	215
Dal 1 gennaio al 20 ottobre	78	74	779	2	3	4	122	982
1922		88	844	2	4	4	168	1.108
Dal 21 ottobre al 31 dicembre	78	12	145	-	-	2	35	194
Dal 1 gennaio al 20 ottobre	79	76	699	2	4	2	133	914
1921		82	790	2	2	3	172	1.049
Dal 21 ottobre al 31 dicembre	79	11	167	-	-	1	32	211
Dal 1 gennaio al 20 ottobre	80	71	623	2	2	2	140	838
1920		51	781	2	3	-	174	1.009
Dal 21 ottobre al 31 dicembre	80	6	134	2	-	-	40	180
Dal 1 gennaio al 20 ottobre	81	45	647	-	3	-	134	829
1919		48	401	3	-	1	117	567
Dal 21 ottobre al 31 dicembre	81	13	115	1	-	-	35	163
Dal 1 gennaio al 20 ottobre	82	35	286	2	-	1	82	404
1918		26	272	-	-	3	58	359
Dal 21 ottobre al 31 dicembre	82	5	49	-	-	1	17	72
Dal 1 gennaio al 20 ottobre	83	21	223	-	-	2	41	287
1917		21	223	-	1	-	80	325
Dal 21 ottobre al 31 dicembre	83	1	30	-	-	-	20	51
Dal 1 gennaio al 20 ottobre	84	20	193	-	1	-	60	274
1916		17	294	1	1	-	103	415
Dal 21 ottobre al 31 dicembre	84	4	59	-	-	-	7	70
Dal 1 gennaio al 20 ottobre	85	13	235	1	1	-	96	345
1915		25	310	-	2	2	132	471
Dal 21 ottobre al 31 dicembre	85	5	46	-	1	-	31	83
Dal 1 gennaio al 20 ottobre	86	20	264	-	1	2	101	388
1914		32	273	2	-	-	129	434
Dal 21 ottobre al 31 dicembre	86	5	54	1	-	-	27	86
Dal 1 gennaio al 20 ottobre	87	27	219	1	-	-	102	348
1913		10	212	-	-	-	116	338
Dal 21 ottobre al 31 dicembre	87	3	40	-	-	-	21	64
Dal 1 gennaio al 20 ottobre	88	7	172	-	-	-	95	274
1912		22	161	-	-	-	133	316
Dal 21 ottobre al 31 dicembre	88	1	39	-	-	-	23	63
Dal 1 gennaio al 20 ottobre	89	21	122	-	-	-	110	253
1911		12	116	-	-	-	106	234
Dal 21 ottobre al 31 dicembre	89	2	23	-	-	-	16	41
Dal 1 gennaio al 20 ottobre	90	10	93	-	-	-	90	193
1910		5	99	-	-	-	96	200
Dal 21 ottobre al 31 dicembre	90	-	20	-	-	-	17	37
Dal 1 gennaio al 20 ottobre	91	5	79	-	-	-	79	163
1909		7	57	-	-	-	59	123
Dal 21 ottobre al 31 dicembre	91	1	10	-	-	-	15	26
Dal 1 gennaio al 20 ottobre	92	6	47	-	-	-	44	97
1908		8	43	-	-	-	44	95
Dal 21 ottobre al 31 dicembre	92	1	11	-	-	-	11	23
Dal 1 gennaio al 20 ottobre	93	7	32	-	-	-	33	72
1907		5	27	-	-	-	40	72
Dal 21 ottobre al 31 dicembre	93	3	5	-	-	-	9	17
Dal 1 gennaio al 20 ottobre	94	2	22	-	-	-	31	55
1906		6	12	-	1	-	24	43
Dal 21 ottobre al 31 dicembre	94	3	3	-	-	-	5	11
Dal 1 gennaio al 20 ottobre	95	3	9	-	1	-	19	32
1905		1	14	-	-	-	18	33
Dal 21 ottobre al 31 dicembre	95	-	1	-	-	-	5	6
Dal 1 gennaio al 20 ottobre	96	1	13	-	-	-	13	27
1904		3	7	-	-	-	11	21
Dal 21 ottobre al 31 dicembre	96	2	1	-	-	-	2	5
Dal 1 gennaio al 20 ottobre	97	1	6	-	-	-	9	16
1903		-	2	-	-	-	8	10
Dal 21 ottobre al 31 dicembre	97	-	-	-	-	-	2	2
Dal 1 gennaio al 20 ottobre	98	-	2	-	-	-	6	8
1902		2	-	-	-	-	10	12
Dal 21 ottobre al 31 dicembre	98	1	-	-	-	-	-	1
Dal 1 gennaio al 20 ottobre	99	1	-	-	-	-	10	11
1901		-	-	-	-	-	4	4
Dal 21 ottobre al 31 dicembre	99	-	-	-	-	-	2	2
Dal 1 gennaio al 20 ottobre	100	-	-	-	-	-	2	2
1900 e anni precedenti		1	-	-	-	-	3	4
TOTALE		47.813	66.931	461	1.697	1.400	3.952	121.793

Tavola 1.3 segue - Popolazione residente per stato civile, sesso, anno di nascita ed età

ANNI DI NASCITA	Età	Stato civile					Totale	
		Nubili	Coniugate		Separate legalmente	Divorziate		Vedove
			Totale	Di cui separate di fatto				
FEMMINE								
2001		779	-	-	-	-	779	
Dal 1 gennaio al 20 ottobre	0	779	-	-	-	-	779	
2000		969	-	-	-	-	969	
Dal 21 ottobre al 31 dicembre	0	165	-	-	-	-	165	
Dal 1 gennaio al 20 ottobre	1	804	-	-	-	-	804	
1999		920	-	-	-	-	920	
Dal 21 ottobre al 31 dicembre	1	178	-	-	-	-	178	
Dal 1 gennaio al 20 ottobre	2	742	-	-	-	-	742	
1998		836	-	-	-	-	836	
Dal 21 ottobre al 31 dicembre	2	177	-	-	-	-	177	
Dal 1 gennaio al 20 ottobre	3	659	-	-	-	-	659	
1997		896	-	-	-	-	896	
Dal 21 ottobre al 31 dicembre	3	164	-	-	-	-	164	
Dal 1 gennaio al 20 ottobre	4	732	-	-	-	-	732	
1996		961	-	-	-	-	961	
Dal 21 ottobre al 31 dicembre	4	196	-	-	-	-	196	
Dal 1 gennaio al 20 ottobre	5	765	-	-	-	-	765	
1995		879	-	-	-	-	879	
Dal 21 ottobre al 31 dicembre	5	181	-	-	-	-	181	
Dal 1 gennaio al 20 ottobre	6	698	-	-	-	-	698	
1994		891	-	-	-	-	891	
Dal 21 ottobre al 31 dicembre	6	172	-	-	-	-	172	
Dal 1 gennaio al 20 ottobre	7	719	-	-	-	-	719	
1993		918	-	-	-	-	918	
Dal 21 ottobre al 31 dicembre	7	148	-	-	-	-	148	
Dal 1 gennaio al 20 ottobre	8	770	-	-	-	-	770	
1992		953	-	-	-	-	953	
Dal 21 ottobre al 31 dicembre	8	203	-	-	-	-	203	
Dal 1 gennaio al 20 ottobre	9	750	-	-	-	-	750	
1991		913	-	-	-	-	913	
Dal 21 ottobre al 31 dicembre	9	187	-	-	-	-	187	
Dal 1 gennaio al 20 ottobre	10	726	-	-	-	-	726	
1990		962	-	-	-	-	962	
Dal 21 ottobre al 31 dicembre	10	173	-	-	-	-	173	
Dal 1 gennaio al 20 ottobre	11	789	-	-	-	-	789	
1989		904	-	-	-	-	904	
Dal 21 ottobre al 31 dicembre	11	172	-	-	-	-	172	
Dal 1 gennaio al 20 ottobre	12	732	-	-	-	-	732	
1988		953	-	-	-	-	953	
Dal 21 ottobre al 31 dicembre	12	175	-	-	-	-	175	
Dal 1 gennaio al 20 ottobre	13	778	-	-	-	-	778	
1987		946	-	-	-	-	946	
Dal 21 ottobre al 31 dicembre	13	174	-	-	-	-	174	
Dal 1 gennaio al 20 ottobre	14	772	-	-	-	-	772	
1986		925	-	-	-	-	925	
Dal 21 ottobre al 31 dicembre	14	200	-	-	-	-	200	
Dal 1 gennaio al 20 ottobre	15	725	-	-	-	-	725	
1985		943	-	-	-	-	943	
Dal 21 ottobre al 31 dicembre	15	155	-	-	-	-	155	
Dal 1 gennaio al 20 ottobre	16	788	-	-	-	-	788	
1984		947	5	-	-	-	952	
Dal 21 ottobre al 31 dicembre	16	192	-	-	-	-	192	
Dal 1 gennaio al 20 ottobre	17	755	5	-	-	-	760	
1983		1.018	5	-	-	-	1.023	
Dal 21 ottobre al 31 dicembre	17	180	-	-	-	-	180	
Dal 1 gennaio al 20 ottobre	18	838	5	-	-	-	843	
1982		1.047	20	-	-	1	1.068	
Dal 21 ottobre al 31 dicembre	18	207	4	-	-	1	212	
Dal 1 gennaio al 20 ottobre	19	840	16	-	-	-	856	
1981		1.055	44	-	-	2	1.101	
Dal 21 ottobre al 31 dicembre	19	175	7	-	-	1	183	
Dal 1 gennaio al 20 ottobre	20	880	37	-	-	1	918	
1980		992	77	-	-	-	1.069	
Dal 21 ottobre al 31 dicembre	20	171	12	-	-	-	183	
Dal 1 gennaio al 20 ottobre	21	821	65	-	-	-	886	
1979		1.089	108	-	3	1	1.201	
Dal 21 ottobre al 31 dicembre	21	189	16	-	-	1	206	
Dal 1 gennaio al 20 ottobre	22	900	92	-	3	-	995	
1978		1.173	159	3	5	-	1.337	
Dal 21 ottobre al 31 dicembre	22	215	29	-	2	-	246	
Dal 1 gennaio al 20 ottobre	23	958	130	3	3	-	1.091	
1977		1.149	245	1	8	2	1.406	
Dal 21 ottobre al 31 dicembre	23	181	31	-	-	-	212	
Dal 1 gennaio al 20 ottobre	24	968	214	1	8	2	1.194	
1976		1.097	342	4	10	4	1.454	
Dal 21 ottobre al 31 dicembre	24	199	53	-	2	-	254	
Dal 1 gennaio al 20 ottobre	25	898	289	4	8	4	1.200	

Tavola 1.3 segue - Popolazione residente per stato civile, sesso, anno di nascita ed età

ANNI DI NASCITA	Età	Stato civile						Totale
		Nubili	Coniugate		Separate legalmente	Divorziate	Vedove	
			Totale	Di cui separate di fatto				
FEMMINE								
1975		1.122	461	7	14	7	1	1.605
Dal 21 ottobre al 31 dicembre	25	214	75	3	2	2	-	293
Dal 1 gennaio al 20 ottobre	26	908	386	4	12	5	1	1.312
1974		1.102	558	3	25	5	3	1.693
Dal 21 ottobre al 31 dicembre	26	221	93	-	4	-	2	320
Dal 1 gennaio al 20 ottobre	27	881	465	3	21	5	1	1.373
1973		945	672	12	23	6	2	1.648
Dal 21 ottobre al 31 dicembre	27	155	102	1	2	-	-	259
Dal 1 gennaio al 20 ottobre	28	790	570	11	21	6	2	1.389
1972		940	793	11	27	12	2	1.774
Dal 21 ottobre al 31 dicembre	28	186	149	3	1	2	1	339
Dal 1 gennaio al 20 ottobre	29	754	644	8	26	10	1	1.435
1971		773	915	7	42	12	6	1.748
Dal 21 ottobre al 31 dicembre	29	142	160	2	9	1	-	312
Dal 1 gennaio al 20 ottobre	30	631	755	5	33	11	6	1.436
1970		663	1.046	10	38	26	1	1.774
Dal 21 ottobre al 31 dicembre	30	146	179	4	8	3	-	336
Dal 1 gennaio al 20 ottobre	31	517	867	6	30	23	1	1.438
1969		597	1.212	14	45	23	3	1.880
Dal 21 ottobre al 31 dicembre	31	121	231	1	9	4	1	366
Dal 1 gennaio al 20 ottobre	32	476	981	13	36	19	2	1.514
1968		512	1.197	12	56	32	6	1.803
Dal 21 ottobre al 31 dicembre	32	100	210	-	13	3	2	328
Dal 1 gennaio al 20 ottobre	33	412	987	12	43	29	4	1.475
1967		527	1.286	11	62	47	12	1.934
Dal 21 ottobre al 31 dicembre	33	101	239	1	9	4	1	354
Dal 1 gennaio al 20 ottobre	34	426	1.047	10	53	43	11	1.580
1966		463	1.422	9	85	53	11	2.034
Dal 21 ottobre al 31 dicembre	34	88	264	4	17	9	2	380
Dal 1 gennaio al 20 ottobre	35	375	1.158	5	68	44	9	1.654
1965		390	1.395	16	56	46	7	1.894
Dal 21 ottobre al 31 dicembre	35	68	224	-	6	6	1	305
Dal 1 gennaio al 20 ottobre	36	322	1.171	16	50	40	6	1.589
1964		343	1.485	13	75	69	19	1.991
Dal 21 ottobre al 31 dicembre	36	68	270	3	11	11	2	362
Dal 1 gennaio al 20 ottobre	37	275	1.215	10	64	58	17	1.629
1963		304	1.346	8	58	60	10	1.778
Dal 21 ottobre al 31 dicembre	37	55	238	1	14	5	-	312
Dal 1 gennaio al 20 ottobre	38	249	1.108	7	44	55	10	1.466
1962		275	1.386	18	63	77	19	1.820
Dal 21 ottobre al 31 dicembre	38	52	278	4	13	13	3	359
Dal 1 gennaio al 20 ottobre	39	223	1.108	14	50	64	16	1.461
1961		246	1.415	15	69	76	15	1.821
Dal 21 ottobre al 31 dicembre	39	45	255	-	15	17	3	335
Dal 1 gennaio al 20 ottobre	40	201	1.160	15	54	59	12	1.486
1960		198	1.356	18	67	59	19	1.699
Dal 21 ottobre al 31 dicembre	40	29	234	2	11	11	3	288
Dal 1 gennaio al 20 ottobre	41	169	1.122	16	56	48	16	1.411
1959		201	1.382	11	63	78	27	1.751
Dal 21 ottobre al 31 dicembre	41	48	261	3	10	15	7	341
Dal 1 gennaio al 20 ottobre	42	153	1.121	8	53	63	20	1.410
1958		163	1.403	13	78	66	28	1.738
Dal 21 ottobre al 31 dicembre	42	33	250	4	17	14	4	318
Dal 1 gennaio al 20 ottobre	43	130	1.153	9	61	52	24	1.420
1957		147	1.317	14	67	71	24	1.626
Dal 21 ottobre al 31 dicembre	43	28	238	2	10	11	4	291
Dal 1 gennaio al 20 ottobre	44	119	1.079	12	57	60	20	1.335
1956		151	1.287	6	64	67	38	1.607
Dal 21 ottobre al 31 dicembre	44	25	205	-	15	9	5	259
Dal 1 gennaio al 20 ottobre	45	126	1.082	6	49	58	33	1.348
1955		119	1.362	9	51	64	49	1.645
Dal 21 ottobre al 31 dicembre	45	20	241	1	5	10	6	282
Dal 1 gennaio al 20 ottobre	46	99	1.121	8	46	54	43	1.363
1954		132	1.361	13	61	79	42	1.675
Dal 21 ottobre al 31 dicembre	46	25	236	3	7	11	14	293
Dal 1 gennaio al 20 ottobre	47	107	1.125	10	54	68	28	1.382
1953		133	1.386	18	58	81	50	1.708
Dal 21 ottobre al 31 dicembre	47	28	218	2	7	18	8	279
Dal 1 gennaio al 20 ottobre	48	105	1.168	16	51	63	42	1.429
1952		113	1.342	4	49	68	58	1.630
Dal 21 ottobre al 31 dicembre	48	15	219	1	10	12	4	260
Dal 1 gennaio al 20 ottobre	49	98	1.123	3	39	56	54	1.370
1951		102	1.306	7	51	50	52	1.561
Dal 21 ottobre al 31 dicembre	49	19	220	2	13	9	9	270
Dal 1 gennaio al 20 ottobre	50	83	1.086	5	38	41	43	1.291
1950		84	1.354	13	39	59	57	1.593
Dal 21 ottobre al 31 dicembre	50	19	250	3	9	12	14	304

Tavola 1.3 segue - Popolazione residente per stato civile, sesso, anno di nascita ed età

ANNI DI NASCITA	Età	Stato civile						Totale
		Nubili	Coniugate		Separate legalmente	Divorziate	Vedove	
			Totale	Di cui separate di fatto				
FEMMINE								
Dal 1 gennaio al 20 ottobre	51	65	1.104	10	30	47	43	1.289
1949		91	1.502	11	39	47	77	1.756
Dal 21 ottobre al 31 dicembre	51	15	255	3	6	11	12	299
Dal 1 gennaio al 20 ottobre	52	76	1.247	8	33	36	65	1.457
1948		120	1.633	12	27	63	123	1.966
Dal 21 ottobre al 31 dicembre	52	21	306	3	7	13	22	369
Dal 1 gennaio al 20 ottobre	53	99	1.327	9	20	50	101	1.597
1947		109	1.579	9	51	47	104	1.890
Dal 21 ottobre al 31 dicembre	53	22	274	2	6	11	18	331
Dal 1 gennaio al 20 ottobre	54	87	1.305	7	45	36	86	1.559
1946		99	1.503	8	31	37	127	1.797
Dal 21 ottobre al 31 dicembre	54	13	274	3	7	3	17	314
Dal 1 gennaio al 20 ottobre	55	86	1.229	5	24	34	110	1.483
1945		77	1.254	4	37	37	130	1.535
Dal 21 ottobre al 31 dicembre	55	12	249	1	7	6	24	298
Dal 1 gennaio al 20 ottobre	56	65	1.005	3	30	31	106	1.237
1944		60	1.188	5	24	27	112	1.411
Dal 21 ottobre al 31 dicembre	56	10	203	-	1	3	19	236
Dal 1 gennaio al 20 ottobre	57	50	985	5	23	24	93	1.175
1943		70	1.269	10	31	42	148	1.560
Dal 21 ottobre al 31 dicembre	57	11	215	3	6	8	28	268
Dal 1 gennaio al 20 ottobre	58	59	1.054	7	25	34	120	1.292
1942		76	1.137	5	18	35	142	1.408
Dal 21 ottobre al 31 dicembre	58	6	207	2	6	5	22	246
Dal 1 gennaio al 20 ottobre	59	70	930	3	12	30	120	1.162
1941		72	1.308	4	26	30	175	1.611
Dal 21 ottobre al 31 dicembre	59	10	201	1	5	3	25	244
Dal 1 gennaio al 20 ottobre	60	62	1.107	3	21	27	150	1.367
1940		85	1.521	12	23	34	254	1.917
Dal 21 ottobre al 31 dicembre	60	15	298	2	7	6	36	362
Dal 1 gennaio al 20 ottobre	61	70	1.223	10	16	28	218	1.555
1939		77	1.422	4	9	30	294	1.832
Dal 21 ottobre al 31 dicembre	61	8	249	-	1	3	44	305
Dal 1 gennaio al 20 ottobre	62	69	1.173	4	8	27	250	1.527
1938		79	1.407	6	9	28	307	1.830
Dal 21 ottobre al 31 dicembre	62	19	238	1	-	7	44	308
Dal 1 gennaio al 20 ottobre	63	60	1.169	5	9	21	263	1.522
1937		77	1.291	7	12	31	311	1.722
Dal 21 ottobre al 31 dicembre	63	13	258	2	6	6	55	338
Dal 1 gennaio al 20 ottobre	64	64	1.033	5	6	25	256	1.384
1936		81	1.101	4	19	19	338	1.558
Dal 21 ottobre al 31 dicembre	64	9	190	-	3	3	57	262
Dal 1 gennaio al 20 ottobre	65	72	911	4	16	16	281	1.296
1935		84	1.260	5	13	22	385	1.764
Dal 21 ottobre al 31 dicembre	65	12	235	-	2	5	57	311
Dal 1 gennaio al 20 ottobre	66	72	1.025	5	11	17	328	1.453
1934		65	1.171	4	9	18	401	1.664
Dal 21 ottobre al 31 dicembre	66	12	194	-	1	4	59	270
Dal 1 gennaio al 20 ottobre	67	53	977	4	8	14	342	1.394
1933		80	1.187	5	6	13	453	1.739
Dal 21 ottobre al 31 dicembre	67	10	209	2	3	3	83	308
Dal 1 gennaio al 20 ottobre	68	70	978	3	3	10	370	1.431
1932		88	1.034	6	11	10	469	1.612
Dal 21 ottobre al 31 dicembre	68	10	181	2	3	3	66	263
Dal 1 gennaio al 20 ottobre	69	78	853	4	8	7	403	1.349
1931		100	1.094	1	3	10	555	1.762
Dal 21 ottobre al 31 dicembre	69	18	192	-	-	3	86	299
Dal 1 gennaio al 20 ottobre	70	82	902	1	3	7	469	1.463
1930		97	1.053	-	3	14	646	1.813
Dal 21 ottobre al 31 dicembre	70	15	192	-	1	1	111	320
Dal 1 gennaio al 20 ottobre	71	82	861	-	2	13	535	1.493
1929		96	895	2	5	8	673	1.677
Dal 21 ottobre al 31 dicembre	71	21	161	-	1	1	134	318
Dal 1 gennaio al 20 ottobre	72	75	734	2	4	7	539	1.359
1928		106	848	2	3	11	713	1.681
Dal 21 ottobre al 31 dicembre	72	22	156	1	2	2	112	294
Dal 1 gennaio al 20 ottobre	73	84	692	1	1	9	601	1.387
1927		107	866	1	4	9	773	1.759
Dal 21 ottobre al 31 dicembre	73	22	152	-	-	1	139	314
Dal 1 gennaio al 20 ottobre	74	85	714	1	4	8	634	1.445
1926		104	811	2	5	11	759	1.690
Dal 21 ottobre al 31 dicembre	74	23	148	-	-	2	127	300
Dal 1 gennaio al 20 ottobre	75	81	663	2	5	9	632	1.390
1925		101	756	-	2	8	846	1.713
Dal 21 ottobre al 31 dicembre	75	15	131	-	1	1	139	287
Dal 1 gennaio al 20 ottobre	76	86	625	-	1	7	707	1.426
1924		122	682	2	3	11	819	1.637

Tavola 1.3 segue - Popolazione residente per stato civile, sesso, anno di nascita ed età

ANNI DI NASCITA	Età	Stato civile						Totale
		Nubili	Coniugate		Separate legalmente	Divorziate	Vedove	
			Totale	Di cui separate di fatto				
FEMMINE								
Dal 21 ottobre al 31 dicembre	76	25	129	1	1	6	168	329
Dal 1 gennaio al 20 ottobre	77	97	553	1	2	5	651	1.308
1923		121	622	1	2	12	909	1.666
Dal 21 ottobre al 31 dicembre	77	18	122	-	-	-	181	321
Dal 1 gennaio al 20 ottobre	78	103	500	1	2	12	728	1.345
1922		113	513	1	2	6	944	1.578
Dal 21 ottobre al 31 dicembre	78	19	100	-	1	1	156	277
Dal 1 gennaio al 20 ottobre	79	94	413	1	1	5	788	1.301
1921		115	459	3	-	9	1.030	1.613
Dal 21 ottobre al 31 dicembre	79	23	104	1	-	4	212	343
Dal 1 gennaio al 20 ottobre	80	92	355	2	-	5	818	1.270
1920		121	362	1	1	4	1.051	1.539
Dal 21 ottobre al 31 dicembre	80	13	79	-	-	-	190	282
Dal 1 gennaio al 20 ottobre	81	108	283	1	1	4	861	1.257
1919		58	215	1	1	1	652	927
Dal 21 ottobre al 31 dicembre	81	14	60	-	1	-	174	249
Dal 1 gennaio al 20 ottobre	82	44	155	1	-	1	478	678
1918		62	111	1	-	-	460	633
Dal 21 ottobre al 31 dicembre	82	14	20	1	-	-	88	122
Dal 1 gennaio al 20 ottobre	83	48	91	-	-	-	372	511
1917		46	98	2	-	-	385	529
Dal 21 ottobre al 31 dicembre	83	8	13	-	-	-	44	65
Dal 1 gennaio al 20 ottobre	84	38	85	2	-	-	341	464
1916		68	104	-	-	1	523	696
Dal 21 ottobre al 31 dicembre	84	13	19	-	-	-	72	104
Dal 1 gennaio al 20 ottobre	85	55	85	-	-	1	451	592
1915		69	126	-	-	2	689	886
Dal 21 ottobre al 31 dicembre	85	9	17	-	-	-	102	128
Dal 1 gennaio al 20 ottobre	86	60	109	-	-	2	587	758
1914		81	100	2	-	2	767	950
Dal 21 ottobre al 31 dicembre	86	18	16	-	-	1	157	192
Dal 1 gennaio al 20 ottobre	87	63	84	2	-	1	610	758
1913		54	83	3	1	-	613	751
Dal 21 ottobre al 31 dicembre	87	5	9	-	-	-	106	120
Dal 1 gennaio al 20 ottobre	88	49	74	3	1	-	507	631
1912		59	63	-	-	2	572	696
Dal 21 ottobre al 31 dicembre	88	15	12	-	-	-	112	139
Dal 1 gennaio al 20 ottobre	89	44	51	-	-	2	460	557
1911		49	38	-	-	1	442	530
Dal 21 ottobre al 31 dicembre	89	9	3	-	-	-	77	89
Dal 1 gennaio al 20 ottobre	90	40	35	-	-	1	365	441
1910		32	32	-	-	1	398	463
Dal 21 ottobre al 31 dicembre	90	6	10	-	-	-	82	98
Dal 1 gennaio al 20 ottobre	91	26	22	-	-	1	316	365
1909		21	19	-	-	2	283	325
Dal 21 ottobre al 31 dicembre	91	4	3	-	-	-	44	51
Dal 1 gennaio al 20 ottobre	92	17	16	-	-	2	239	274
1908		33	8	1	-	-	219	260
Dal 21 ottobre al 31 dicembre	92	6	-	-	-	-	45	51
Dal 1 gennaio al 20 ottobre	93	27	8	1	-	-	174	209
1907		14	6	1	-	1	144	165
Dal 21 ottobre al 31 dicembre	93	2	2	1	-	-	31	35
Dal 1 gennaio al 20 ottobre	94	12	4	-	-	1	113	130
1906		13	5	-	-	-	108	126
Dal 21 ottobre al 31 dicembre	94	4	2	-	-	-	27	33
Dal 1 gennaio al 20 ottobre	95	9	3	-	-	-	81	93
1905		8	8	1	-	-	85	101
Dal 21 ottobre al 31 dicembre	95	1	4	1	-	-	18	23
Dal 1 gennaio al 20 ottobre	96	7	4	-	-	-	67	78
1904		5	-	-	-	-	59	64
Dal 21 ottobre al 31 dicembre	96	3	-	-	-	-	10	13
Dal 1 gennaio al 20 ottobre	97	2	-	-	-	-	49	51
1903		3	-	-	-	-	30	33
Dal 21 ottobre al 31 dicembre	97	2	-	-	-	-	7	9
Dal 1 gennaio al 20 ottobre	98	1	-	-	-	-	23	24
1902		4	1	-	-	-	28	33
Dal 21 ottobre al 31 dicembre	98	-	-	-	-	-	6	6
Dal 1 gennaio al 20 ottobre	99	4	1	-	-	-	22	27
1901		2	-	-	-	-	13	15
Dal 21 ottobre al 31 dicembre	99	1	-	-	-	-	2	3
Dal 1 gennaio al 20 ottobre	100	1	-	-	-	-	11	12
1900 e anni precedenti		2	-	-	-	-	21	23
TOTALE		39.336	66.195	449	1.842	1.995	21.127	130.495

Tavola 1.4 - Popolazione residente in età di 6 anni e più per grado di istruzione, sesso e classe di età

CLASSI DI ETÀ	Laurea	Diploma universitario o terziario di tipo non universitario	Diplomi di scuola secondaria superiore			Totale	Licenza di scuola media inferiore o di avviamento professionale	Licenza di scuola elementare	Alfabeti privi di titoli di studio	Analfabeti	Totale
			Maturità liceali	Altri diplomi di maturità (corso di 4-5 anni)	Diploma scolastico di qualifica						
TOTALE											
6-10	-	-	-	-	-	-	-	568	8.722	18	9.308
11-14	-	-	-	-	-	-	2.102	5.562	136	2	7.802
15-19	-	-	662	930	278	1.870	8.037	201	72	9	10.189
20-24	127	114	3.192	5.339	380	8.911	3.108	201	40	21	12.522
25-29	2.005	487	1.977	6.131	615	8.723	5.079	368	70	30	16.762
30-34	2.636	504	1.207	5.514	950	7.671	7.208	631	121	42	18.813
35-39	2.384	506	1.069	5.243	1.213	7.525	7.798	825	126	54	19.218
40-44	2.037	423	1.036	4.638	1.130	6.804	6.520	1.267	139	50	17.240
45-49	1.888	295	756	3.736	983	5.475	5.474	2.865	171	57	16.225
50-54	1.745	202	351	2.810	792	3.953	5.110	6.257	257	62	17.586
55-59	1.175	145	240	1.781	389	2.410	3.413	7.238	492	92	14.965
60-64	948	123	218	1.412	276	1.906	2.932	9.647	1.340	146	17.042
65-69	605	67	178	877	166	1.221	1.996	9.283	2.495	287	15.954
70-74	575	51	170	769	128	1.067	1.595	9.006	3.359	352	16.005
75 e più	917	83	247	1.215	267	1.729	1.915	15.128	9.606	1.951	31.329
Totale	17.042	3.000	11.303	40.395	7.567	59.265	62.287	69.047	27.146	3.173	240.960
MASCHI											
6-10	-	-	-	-	-	-	-	299	4.454	9	4.762
11-14	-	-	-	-	-	-	1.018	2.920	71	1	4.010
15-19	-	-	262	425	156	843	4.287	120	38	7	5.295
20-24	42	27	1.338	2.698	207	4.243	1.878	116	21	10	6.337
25-29	745	126	917	3.206	308	4.431	2.969	208	34	17	8.530
30-34	1.090	159	518	2.748	411	3.677	4.239	349	74	18	9.606
35-39	1.118	141	493	2.572	452	3.517	4.410	451	77	32	9.746
40-44	986	114	510	2.444	408	3.362	3.507	609	74	29	8.681
45-49	926	83	378	2.019	473	2.870	2.767	1.192	77	34	7.949
50-54	954	60	201	1.640	408	2.249	2.810	2.570	95	38	8.776
55-59	679	44	132	1.007	189	1.328	1.919	3.195	119	40	7.324
60-64	601	44	129	765	126	1.020	1.729	4.385	287	46	8.112
65-69	380	18	103	485	83	671	1.203	4.574	655	79	7.580
70-74	348	20	96	391	57	544	932	4.368	1.001	99	7.312
75 e più	523	38	125	536	93	754	1.016	6.545	2.736	375	11.987
Totale	8.392	874	5.202	20.936	3.371	29.509	34.684	31.901	9.813	834	116.007
FEMMINE											
6-10	-	-	-	-	-	-	-	269	4.268	9	4.546
11-14	-	-	-	-	-	-	1.084	2.642	65	1	3.792
15-19	-	-	400	505	122	1.027	3.750	81	34	2	4.894
20-24	85	87	1.854	2.641	173	4.668	1.230	85	19	11	6.185
25-29	1.260	361	1.060	2.925	307	4.292	2.110	160	36	13	8.232
30-34	1.546	345	689	2.766	539	3.994	2.969	282	47	24	9.207
35-39	1.266	365	576	2.671	761	4.008	3.388	374	49	22	9.472
40-44	1.051	309	526	2.194	722	3.442	3.013	658	65	21	8.559
45-49	962	212	378	1.717	510	2.605	2.707	1.673	94	23	8.276
50-54	791	142	150	1.170	384	1.704	2.300	3.687	162	24	8.810
55-59	496	101	108	774	200	1.082	1.494	4.043	373	52	7.641
60-64	347	79	89	647	150	886	1.203	5.262	1.053	100	8.930
65-69	225	49	75	392	83	550	793	4.709	1.840	208	8.374
70-74	227	31	74	378	71	523	663	4.638	2.358	253	8.693
75 e più	394	45	122	679	174	975	899	8.583	6.870	1.576	19.342
Totale	8.650	2.126	6.101	19.459	4.196	29.756	27.603	37.146	17.333	2.339	124.953

Tavola 1.5 - Popolazione residente appartenente alle forze di lavoro per condizione professionale, sesso e classe di età

CLASSI DI ETÀ	Occupati	In cerca di occupazione			Totale	Totale
		In cerca di 1 ^a occupazione	Disoccupati	Altre persone in cerca di lavoro		
TOTALE						
15-19	1.223	275	124	74	473	1.696
20-24	6.736	344	378	255	977	7.713
25-29	12.544	266	446	296	1.008	13.552
30-34	15.744	130	429	235	794	16.538
35-39	16.408	47	340	171	558	16.966
40-44	14.738	17	218	141	376	15.114
45-49	13.425	12	153	87	252	13.677
50-54	12.547	3	118	66	187	12.734
55-59	6.475	2	59	35	96	6.571
60-64	3.381	4	27	8	39	3.420
65 e più	2.526	1	3	15	19	2.545
Totale	105.747	1.101	2.295	1.383	4.779	110.526
MASCHI						
15-19	774	133	61	37	231	1.005
20-24	3.742	179	163	108	450	4.192
25-29	6.956	113	161	119	393	7.349
30-34	8.906	51	160	58	269	9.175
35-39	9.247	11	115	37	163	9.410
40-44	8.286	1	81	19	101	8.387
45-49	7.520	2	61	21	84	7.604
50-54	7.334	1	59	10	70	7.404
55-59	3.831	-	35	13	48	3.879
60-64	2.427	3	20	5	28	2.455
65 e più	1.888	-	1	8	9	1.897
Totale	60.911	494	917	435	1.846	62.757
FEMMINE						
15-19	449	142	63	37	242	691
20-24	2.994	165	215	147	527	3.521
25-29	5.588	153	285	177	615	6.203
30-34	6.838	79	269	177	525	7.363
35-39	7.161	36	225	134	395	7.556
40-44	6.452	16	137	122	275	6.727
45-49	5.905	10	92	66	168	6.073
50-54	5.213	2	59	56	117	5.330
55-59	2.644	2	24	22	48	2.692
60-64	954	1	7	3	11	965
65 e più	638	1	2	7	10	648
Totale	44.836	607	1.378	948	2.933	47.769

Tavola 1.6 - Popolazione residente appartenente alle forze di lavoro per condizione professionale, sesso e grado di istruzione

GRADO DI ISTRUZIONE	Occupati	In cerca di occupazione			Totale	Totale
		In cerca di 1 ^a occupazione	Disoccupati	Altre persone in cerca di lavoro		
TOTALE						
LAUREA	12.366	240	184	147	571	12.937
<i>di cui con specializzazione e/o dottorato</i>	3.298	25	30	25	80	3.378
DIPLOMA UNIVERSITARIO O TERZIARIO DI TIPO NON UNIVERSITARIO	2.266	21	50	25	96	2.362
DIPLOMA DI SCUOLA SECONDARIA SUPERIORE	40.553	485	875	642	2.002	42.555
Maturità liceali	5.310	67	175	194	436	5.746
Altri diplomi di maturità (corso 4-5 anni)	29.846	379	573	372	1.324	31.170
Diploma scolastico di qualifica	5.397	39	127	76	242	5.639
LICENZA DI SCUOLA MEDIA INFERIORE O DI AVVIAMENTO PROFESSIONALE	35.967	312	927	420	1.659	37.626
LICENZA DI SCUOLA ELEMENTARE	13.522	38	231	138	407	13.929
ALFABETI PRIVI DI TITOLO DI STUDIO	947	5	23	9	37	984
ANALFABETI	126	-	5	2	7	133
Totale	105.747	1.101	2.295	1.383	4.779	110.526
MASCHI						
LAUREA	6.385	97	63	44	204	6.589
<i>di cui con specializzazione e/o dottorato</i>	1.798	11	9	5	25	1.823
DIPLOMA UNIVERSITARIO O TERZIARIO DI TIPO NON UNIVERSITARIO	700	5	17	8	30	730
DIPLOMA DI SCUOLA SECONDARIA SUPERIORE	22.017	223	331	240	794	22.811
Maturità liceali	2.755	31	72	74	177	2.932
Altri diplomi di maturità (corso 4-5 anni)	16.598	175	225	149	549	17.147
Diploma scolastico di qualifica	2.664	17	34	17	68	2.732
LICENZA DI SCUOLA MEDIA INFERIORE O DI AVVIAMENTO PROFESSIONALE	22.980	149	382	115	646	23.626
LICENZA DI SCUOLA ELEMENTARE	8.140	17	106	27	150	8.290
ALFABETI PRIVI DI TITOLO DI STUDIO	608	3	16	1	20	628
ANALFABETI	81	-	2	-	2	83
Totale	60.911	494	917	435	1.846	62.757
FEMMINE						
LAUREA	5.981	143	121	103	367	6.348
<i>di cui con specializzazione e/o dottorato</i>	1.500	14	21	20	55	1.555
DIPLOMA UNIVERSITARIO O TERZIARIO DI TIPO NON UNIVERSITARIO	1.566	16	33	17	66	1.632
DIPLOMA DI SCUOLA SECONDARIA SUPERIORE	18.536	262	544	402	1.208	19.744
Maturità liceali	2.555	36	103	120	259	2.814
Altri diplomi di maturità (corso 4-5 anni)	13.248	204	348	223	775	14.023
Diploma scolastico di qualifica	2.733	22	93	59	174	2.907
LICENZA DI SCUOLA MEDIA INFERIORE O DI AVVIAMENTO PROFESSIONALE	12.987	163	545	305	1.013	14.000
LICENZA DI SCUOLA ELEMENTARE	5.382	21	125	111	257	5.639
ALFABETI PRIVI DI TITOLO DI STUDIO	339	2	7	8	17	356
ANALFABETI	45	-	3	2	5	50
Totale	44.836	607	1.378	948	2.933	47.769

Tavola 1.7 - Popolazione residente appartenente alle forze di lavoro per condizione professionale, sesso e stato civile

STATO CIVILE	Occupati	In cerca di occupazione			Totale	Totale
		In cerca di 1 ^a occupazione	Disoccupati	Altre persone in cerca di lavoro		
TOTALE						
Celibi/nubili	32.442	947	1.244	667	2.858	35.300
Coniugati/e	66.723	144	889	639	1.672	68.395
<i>di cui separati/e di fatto</i>	608	3	24	16	43	651
Separati/e legalmente	2.719	7	81	28	116	2.835
Divorziati/e	2.380	2	62	33	97	2.477
Vedovi/e	1.483	1	19	16	36	1.519
Totale	105.747	1.101	2.295	1.383	4.779	110.526
MASCHI						
Celibi	20.002	476	617	328	1.421	21.423
Coniugati	38.127	17	243	90	350	38.477
<i>di cui separati di fatto</i>	327	2	7	6	15	342
Separati legalmente	1.356	-	30	7	37	1.393
Divorziati	1.040	1	25	9	35	1.075
Vedovi	386	-	2	1	3	389
Totale	60.911	494	917	435	1.846	62.757
FEMMINE						
Nubili	12.440	471	627	339	1.437	13.877
Coniugate	28.596	127	646	549	1.322	29.918
<i>di cui separate di fatto</i>	281	1	17	10	28	309
Separate legalmente	1.363	7	51	21	79	1.442
Divorziate	1.340	1	37	24	62	1.402
Vedove	1.097	1	17	15	33	1.130
Totale	44.836	607	1.378	948	2.933	47.769

Tavola 1.8 - Occupati per posizione nella professione, sesso e classe di età

CLASSI DI ETÀ	Dipendente o in altra posizione subordinata	Indipendente					Totale	Totale
		Imprenditore	Libero professionista	Lavoratore in proprio	Socio di cooperativa	Coadiuvante familiare		
TOTALE								
15-19	1.151	3	-	47	2	20	72	1.223
20-24	5.769	97	131	547	64	128	967	6.736
25-29	9.778	259	531	1.523	180	273	2.766	12.544
30-34	11.524	475	839	2.411	213	282	4.220	15.744
35-39	11.710	631	892	2.699	228	248	4.698	16.408
40-44	10.503	535	792	2.463	205	240	4.235	14.738
45-49	9.747	485	604	2.196	163	230	3.678	13.425
50-54	8.737	467	358	2.517	166	302	3.810	12.547
55-59	3.657	445	226	1.816	85	246	2.818	6.475
60-64	1.341	295	172	1.391	44	138	2.040	3.381
65-69	400	190	92	641	11	41	975	1.375
70-74	175	90	67	347	7	21	532	707
75 e più	116	70	28	211	3	16	328	444
Totale	74.608	4.042	4.732	18.809	1.371	2.185	31.139	105.747
MASCHI								
15-19	725	2	-	31	-	16	49	774
20-24	3.125	63	76	371	23	84	617	3.742
25-29	5.182	181	292	1.077	74	150	1.774	6.956
30-34	6.191	342	480	1.666	92	135	2.715	8.906
35-39	6.229	445	529	1.855	112	77	3.018	9.247
40-44	5.547	388	523	1.670	88	70	2.739	8.286
45-49	5.117	337	448	1.477	83	58	2.403	7.520
50-54	4.892	332	280	1.663	86	81	2.442	7.334
55-59	1.942	324	193	1.270	48	54	1.889	3.831
60-64	917	228	154	1.048	32	48	1.510	2.427
65-69	287	146	82	500	8	14	750	1.037
70-74	137	65	65	267	7	7	411	548
75 e più	80	47	26	142	2	6	223	303
Totale	40.371	2.900	3.148	13.037	655	800	20.540	60.911
FEMMINE								
15-19	426	1	-	16	2	4	23	449
20-24	2.644	34	55	176	41	44	350	2.994
25-29	4.596	78	239	446	106	123	992	5.588
30-34	5.333	133	359	745	121	147	1.505	6.838
35-39	5.481	186	363	844	116	171	1.680	7.161
40-44	4.956	147	269	793	117	170	1.496	6.452
45-49	4.630	148	156	719	80	172	1.275	5.905
50-54	3.845	135	78	854	80	221	1.368	5.213
55-59	1.715	121	33	546	37	192	929	2.644
60-64	424	67	18	343	12	90	530	954
65-69	113	44	10	141	3	27	225	338
70-74	38	25	2	80	-	14	121	159
75 e più	36	23	2	69	1	10	105	141
Totale	34.237	1.142	1.584	5.772	716	1.385	10.599	44.836

Tavola 1.9 - Occupati per posizione nella professione, sesso e settore di attività economica

SETTORI DI ATTIVITÀ ECONOMICA	Dipendente o in altra posizione subordinata	Indipendente				Totale	Totale
		Imprenditore e libero professionista	Lavoratore in proprio	Socio di cooperativa	Coadiuvante familiare		
TOTALE							
AGRICOLTURA E PESCA	4.465	481	2.869	72	445	3.867	8.332
Agricoltura, caccia e silvicoltura	4.401	478	2.853	72	444	3.847	8.248
Pesca, piscicoltura e servizi connessi	64	3	16	-	1	20	84
INDUSTRIA	18.828	1.368	2.795	202	238	4.603	23.431
Estrazione di carbon fossile, petrolio greggio, minerali, ecc.	268	17	22	14	2	55	323
Industria alimentare delle bevande e del tabacco	1.506	124	184	13	16	337	1.843
Industria tessile, dell'abbigliamento, della lavorazione di pellami e del cuoio	2.574	220	516	32	67	835	3.409
Industria del legno e dei prodotti in legno (esclusi i mobili), della carta, stampa ed editoria	1.667	173	452	41	34	700	2.367
Cokeria, raffineria, industria chimica e farmaceutica, industria della gomma e della plastica	2.020	96	112	5	15	228	2.248
Lavorazione di minerali non metalliferi (cemento, vetro, ceramica)	2.287	129	248	27	20	424	2.711
Siderurgia, industria metalmeccanica, elettronica e fabbricazione di mezzi di trasporto	6.005	375	749	55	41	1.220	7.225
Fabbricazione di mobili e altre industrie manifatturiere compreso il recupero e la preparazione per il riciclaggio	1.813	219	451	11	40	721	2.534
Produzione e distribuzione di energia elettrica, acqua e gas	688	15	61	4	3	83	771
COSTRUZIONI E INSTALLAZIONE DI IMPIANTI	4.318	957	2.636	86	111	3.790	8.108
Costruzioni edili, opere pubbliche e installazione dei servizi nei fabbricati	4.318	957	2.636	86	111	3.790	8.108
COMMERCIO, RIPARAZIONI, PUBBLICI ESERCIZI, TRASPORTI E COMUNICAZIONI	14.476	2.013	7.880	388	1.001	11.282	25.758
Commercio, manutenzione e riparazione di autoveicoli e motocicli, vendita al dettaglio di carburante per autotrazione	1.656	214	988	43	109	1.354	3.010
Commercio all'ingrosso e intermediari del commercio, esclusi autoveicoli e motocicli	1.502	394	854	41	73	1.362	2.864
Commercio al dettaglio escluso quello di autoveicoli e di motocicli, riparazione di beni personali e per la casa	4.023	612	3.747	96	472	4.927	8.950
Alberghi, campeggi, bar, ristoranti, ecc.	4.716	682	1.688	126	309	2.805	7.521
Trasporti (pubblici e privati), magazzinaggio, poste e telecomunicazioni	2.579	111	603	82	38	834	3.413
CREDITO, ASSICURAZIONI E ALTRI SERVIZI ALLA PRODUZIONE E/O AL CONSUMO	8.704	2.328	1.035	84	38	3.485	12.189
Credito, assicurazioni, intermediazione monetaria e finanziaria	5.838	371	326	6	9	712	6.550
Informatica e attività connesse, ricerca e sviluppo	907	201	169	13	2	385	1.292
Attività professionali e di consulenza, immobiliari e di noleggio (studi legali, di progettazione, di mercato, contabilità, vigilanza e pulizia)	1.959	1.756	540	65	27	2.388	4.347
SERVIZI SOCIALI E ALLE PERSONE	23.790	1.622	1.589	539	352	4.102	27.892
Pubblica Amministrazione centrale e locale, Difesa, attività giudiziarie, sicurezza nazionale, assicurazione sociale obbligatoria	6.899	126	-	-	-	126	7.025
Istruzione e formazione pubblica e privata	6.608	278	164	104	13	559	7.167
Sanità e assistenza sociale pubblica e privata	6.777	869	287	224	53	1.433	8.210
Organizzazioni associative, politiche e sindacali	557	21	29	10	1	61	618
Attività ricreative, culturali e sportive	510	219	196	66	2	483	993
Altre attività di servizi	1.243	109	824	97	60	1.090	2.333
Servizi domestici presso famiglie e convivenze	1.196	-	89	38	223	350	1.546
ORGANISMI INTERNAZIONALI O DI ALTRI PAESI	27	5	5	-	-	10	37
Organizzazioni ed organismi extraterritoriali	27	5	5	-	-	10	37
TOTALE	74.608	8.774	18.809	1.371	2.185	31.139	105.747

Tavola 1.9 segue - Occupati per posizione nella professione, sesso e settore di attività economica

SETTORI DI ATTIVITÀ ECONOMICA	Dipendente o in altra posizione subordinata	Indipendente				Totale	Totale
		Imprenditore e libero professionista	Lavoratore in proprio	Socio di cooperativa	Coadiuvante familiare		
MASCHI							
AGRICOLTURA E PESCA	2.861	322	1.954	56	148	2.480	5.341
Agricoltura, caccia e silvicoltura	2.824	320	1.943	56	148	2.467	5.291
Pesca, piscicoltura e servizi connessi	37	2	11	-	-	13	50
INDUSTRIA	12.273	1.076	2.191	150	115	3.532	15.805
Estrazione di carbon fossile, petrolio greggio, minerali, ecc.	225	15	20	14	1	50	275
Industria alimentare delle bevande e del tabacco	762	95	135	10	6	246	1.008
Industria tessile, dell'abbigliamento, della lavorazione di pellami e del cuoio	553	124	226	6	20	376	929
Industria del legno e dei prodotti in legno (esclusi i mobili), della carta, stampa ed editoria	1.215	144	403	38	18	603	1.818
Cokeria, raffineria, industria chimica e farmaceutica, industria della gomma e della plastica	1.238	78	88	3	7	176	1.414
Lavorazione di minerali non metalliferi (cemento, vetro, ceramica)	1.615	104	186	20	9	319	1.934
Siderurgia, industria metalmeccanica, elettronica e fabbricazione di mezzi di trasporto	4.778	319	677	46	27	1.069	5.847
Fabbricazione di mobili e altre industrie manifatturiere compreso il recupero e la preparazione per il riciclaggio	1.266	184	398	9	25	616	1.882
Produzione e distribuzione di energia elettrica, acqua e gas	621	13	58	4	2	77	698
COSTRUZIONI E INSTALLAZIONE DI IMPIANTI	3.986	848	2.556	78	93	3.575	7.561
Costruzioni edili, opere pubbliche e installazione dei servizi nei fabbricati	3.986	848	2.556	78	93	3.575	7.561
COMMERCIO, RIPARAZIONI, PUBBLICI ESERCIZI, TRASPORTI E COMUNICAZIONI	7.177	1.333	4.964	216	386	6.899	14.076
Commercio, manutenzione e riparazione di autoveicoli e motocicli, vendita al dettaglio di carburante per autotrazione	1.188	167	809	27	49	1.052	2.240
Commercio all'ingrosso e intermediari del commercio, esclusi autoveicoli e motocicli	892	329	707	28	35	1.099	1.991
Commercio al dettaglio escluso quello di autoveicoli e di motocicli, riparazione di beni personali e per la casa	1.453	356	1.954	36	161	2.507	3.960
Alberghi, campeggi, bar, ristoranti, ecc.	1.643	392	928	53	112	1.485	3.128
Trasporti (pubblici e privati), magazzinaggio, poste e telecomunicazioni	2.001	89	566	72	29	756	2.757
CREDITO, ASSICURAZIONI E ALTRI SERVIZI ALLA PRODUZIONE E/O AL CONSUMO	4.809	1.579	702	36	9	2.326	7.135
Credito, assicurazioni, intermediazione monetaria e finanziaria	3.685	288	262	2	2	554	4.239
Informatica e attività connesse, ricerca e sviluppo	574	157	142	9	1	309	883
Attività professionali e di consulenza, immobiliari e di noleggio (studi legali, di progettazione, di mercato, contabilità, vigilanza e pulizia)	550	1.134	298	25	6	1.463	2.013
SERVIZI SOCIALI E ALLE PERSONE	9.253	887	667	119	49	1.722	10.975
Pubblica Amministrazione centrale e locale, Difesa, attività giudiziarie, sicurezza nazionale, assicurazione sociale obbligatoria	4.264	62	-	-	-	62	4.326
Istruzione e formazione pubblica e privata	1.782	108	53	20	2	183	1.965
Sanità e assistenza sociale pubblica e privata	2.106	533	142	28	7	710	2.816
Organizzazioni associative, politiche e sindacali	276	10	16	5	-	31	307
Attività ricreative, culturali e sportive	233	120	109	18	1	248	481
Altre attività di servizi	421	54	311	43	20	428	849
Servizi domestici presso famiglie e convivenze	171	-	36	5	19	60	231
ORGANISMI INTERNAZIONALI O DI ALTRI PAESI	12	3	3	-	-	6	18
Organizzazioni ed organismi extraterritoriali	12	3	3	-	-	6	18
TOTALE	40.371	6.048	13.037	655	800	20.540	60.911

Tavola 1.9 segue - Occupati per posizione nella professione, sesso e settore di attività economica

SETTORI DI ATTIVITÀ ECONOMICA	Dipendente o in altra posizione subordinata	Indipendente				Totale	Totale
		Imprenditore e libero professionista	Lavoratore in proprio	Socio di cooperativa	Coadiuvante familiare		
FEMMINE							
AGRICOLTURA E PESCA	1.604	159	915	16	297	1.387	2.991
Agricoltura, caccia e silvicoltura	1.577	158	910	16	296	1.380	2.957
Pesca, piscicoltura e servizi connessi	27	1	5	-	1	7	34
INDUSTRIA	6.555	292	604	52	123	1.071	7.626
Estrazione di carbon fossile, petrolio greggio, minerali, ecc.	43	2	2	-	1	5	48
Industria alimentare delle bevande e del tabacco	744	29	49	3	10	91	835
Industria tessile, dell'abbigliamento, della lavorazione di pellami e del cuoio	2.021	96	290	26	47	459	2.480
Industria del legno e dei prodotti in legno (esclusi i mobili), della carta, stampa ed editoria	452	29	49	3	16	97	549
Cokeria, raffineria, industria chimica e farmaceutica, industria della gomma e della plastica	782	18	24	2	8	52	834
Lavorazione di minerali non metalliferi (cemento, vetro, ceramica)	672	25	62	7	11	105	777
Siderurgia, industria metalmeccanica, elettronica e fabbricazione di mezzi di trasporto	1.227	56	72	9	14	151	1.378
Fabbricazione di mobili e altre industrie manifatturiere compreso il recupero e la preparazione per il riciclaggio	547	35	53	2	15	105	652
Produzione e distribuzione di energia elettrica, acqua e gas	67	2	3	-	1	6	73
COSTRUZIONI E INSTALLAZIONE DI IMPIANTI	332	109	80	8	18	215	547
Costruzioni edili, opere pubbliche e installazione dei servizi nei fabbricati	332	109	80	8	18	215	547
COMMERCIO, RIPARAZIONI, PUBBLICI ESERCIZI, TRASPORTI E COMUNICAZIONI	7.299	680	2.916	172	615	4.383	11.682
Commercio, manutenzione e riparazione di autoveicoli e motocicli, vendita al dettaglio di carburante per autotrazione	468	47	179	16	60	302	770
Commercio all'ingrosso e intermediari del commercio, esclusi autoveicoli e motocicli	610	65	147	13	38	263	873
Commercio al dettaglio escluso quello di autoveicoli e di motocicli, riparazione di beni personali e per la casa	2.570	256	1.793	60	311	2.420	4.990
Alberghi, campeggi, bar, ristoranti, ecc.	3.073	290	760	73	197	1.320	4.393
Trasporti (pubblici e privati), magazzinaggio, poste e telecomunicazioni	578	22	37	10	9	78	656
CREDITO, ASSICURAZIONI E ALTRI SERVIZI ALLA PRODUZIONE E/O AL CONSUMO	3.895	749	333	48	29	1.159	5.054
Credito, assicurazioni, intermediazione monetaria e finanziaria	2.153	83	64	4	7	158	2.311
Informatica e attività connesse, ricerca e sviluppo	333	44	27	4	1	76	409
Attività professionali e di consulenza, immobiliari e di noleggio (studi legali, di progettazione, di mercato, contabilità, vigilanza e pulizia)	1.409	622	242	40	21	925	2.334
SERVIZI SOCIALI E ALLE PERSONE	14.537	735	922	420	303	2.380	16.917
Pubblica Amministrazione centrale e locale, Difesa, attività giudiziarie, sicurezza nazionale, assicurazione sociale obbligatoria	2.635	64	-	-	-	64	2.699
Istruzione e formazione pubblica e privata	4.826	170	111	84	11	376	5.202
Sanità e assistenza sociale pubblica e privata	4.671	336	145	196	46	723	5.394
Organizzazioni associative, politiche e sindacali	281	11	13	5	1	30	311
Attività ricreative, culturali e sportive	277	99	87	48	1	235	512
Altre attività di servizi	822	55	513	54	40	662	1.484
Servizi domestici presso famiglie e convivenze	1.025	-	53	33	204	290	1.315
ORGANISMI INTERNAZIONALI O DI ALTRI PAESI	15	2	2	-	-	4	19
Organizzazioni ed organismi extraterritoriali	15	2	2	-	-	4	19
TOTALE	34.237	2.726	5.772	716	1.385	10.599	44.836

Tavola 1.10 - Occupati per classe di età, sesso e attività lavorativa svolta

ATTIVITÀ LAVORATIVA SVOLTA	Classi di età						
	15-19	20-24	25-29	30-34	35-39	40-44	45-49
TOTALE							
Svolge un lavoro operaio o di servizio non specializzato	359	1.217	1.660	2.137	2.127	1.997	1.822
È addetto a impianti fissi di produzione, a macchinari, a linee di montaggio o conduce veicoli	78	530	864	1.025	914	767	652
Svolge un'attività operaia qualificata	336	1.206	1.948	2.342	2.364	2.009	1.832
Coltiva piante e/o alleva animali	46	169	264	284	389	360	397
Svolge un'attività di vendita al pubblico o di servizio alle persone	271	1.444	2.240	2.667	2.229	1.945	1.530
Svolge un'attività impiegatizia di tipo non tecnico	55	718	1.085	1.314	1.425	1.396	1.484
Svolge un'attività tecnica, amministrativa, sportiva o artistica a media qualificazione	62	1.046	2.346	2.880	3.009	2.772	2.372
Svolge un'attività organizzativa, tecnica, intellettuale, scientifica o artistica ad elevata specializzazione	7	82	968	1.536	1.793	1.703	1.525
Gestisce un'impresa o dirige il lavoro di strutture organizzative complesse	8	252	952	1.346	1.952	1.634	1.748
Lavora come ufficiale, sottufficiale, allievo o volontario nelle Forze Armate	1	72	217	213	206	155	63
Totale	1.223	6.736	12.544	15.744	16.408	14.738	13.425

ATTIVITÀ LAVORATIVA SVOLTA	Classi di età						Totale
	50-54	55-59	60-64	65-69	70-74	75 e più	
TOTALE							
Svolge un lavoro operaio o di servizio non specializzato	2.073	1.040	541	111	64	43	15.191
È addetto a impianti fissi di produzione, a macchinari, a linee di montaggio o conduce veicoli	649	221	127	30	11	8	5.876
Svolge un'attività operaia qualificata	1.785	837	464	138	58	23	15.342
Coltiva piante e/o alleva animali	428	384	328	278	165	74	3.566
Svolge un'attività di vendita al pubblico o di servizio alle persone	1.649	833	447	161	73	65	15.554
Svolge un'attività impiegatizia di tipo non tecnico	1.196	368	86	11	3	7	9.148
Svolge un'attività tecnica, amministrativa, sportiva o artistica a media qualificazione	1.750	745	286	75	35	28	17.406
Svolge un'attività organizzativa, tecnica, intellettuale, scientifica o artistica ad elevata specializzazione	1.339	632	331	132	92	60	10.200
Gestisce un'impresa o dirige il lavoro di strutture organizzative complesse	1.642	1.397	768	436	206	136	12.477
Lavora come ufficiale, sottufficiale, allievo o volontario nelle Forze Armate	36	18	3	3	-	-	987
Totale	12.547	6.475	3.381	1.375	707	444	105.747

Tavola 1.10 segue - Occupati per classe di età, sesso e attività lavorativa svolta

ATTIVITÀ LAVORATIVA SVOLTA	Classi di età						
	15-19	20-24	25-29	30-34	35-39	40-44	45-49
MASCHI							
Svolge un lavoro operaio o di servizio non specializzato	254	764	928	1.188	1.081	960	848
È addetto a impianti fissi di produzione, a macchinari, a linee di montaggio o conduce veicoli	63	421	714	872	798	665	554
Svolge un'attività operaia qualificata	290	1.003	1.585	1.908	1.905	1.618	1.424
Coltiva piante e/o alleva animali	38	134	180	206	273	230	245
Svolge un'attività di vendita al pubblico o di servizio alle persone	84	460	925	1.169	953	837	599
Svolge un'attività impiegatizia di tipo non tecnico	14	161	254	341	434	452	627
Svolge un'attività tecnica, amministrativa, sportiva o artistica a media qualificazione	22	530	1.096	1.348	1.362	1.338	1.148
Svolge un'attività organizzativa, tecnica, intellettuale, scientifica o artistica ad elevata specializzazione	3	38	450	753	910	897	817
Gestisce un'impresa o dirige il lavoro di strutture organizzative complesse	5	161	609	909	1.325	1.134	1.195
Lavora come ufficiale, sottufficiale, allievo o volontario nelle Forze Armate	1	70	215	212	206	155	63
Totale	774	3.742	6.956	8.906	9.247	8.286	7.520

ATTIVITÀ LAVORATIVA SVOLTA	Classi di età						Totale
	50-54	55-59	60-64	65-69	70-74	75 e più	
MASCHI							
Svolge un lavoro operaio o di servizio non specializzato	928	437	328	65	43	23	7.847
È addetto a impianti fissi di produzione, a macchinari, a linee di montaggio o conduce veicoli	552	190	120	27	10	6	4.992
Svolge un'attività operaia qualificata	1.435	652	414	121	52	17	12.424
Coltiva piante e/o alleva animali	267	235	234	238	141	62	2.483
Svolge un'attività di vendita al pubblico o di servizio alle persone	658	317	233	86	45	34	6.400
Svolge un'attività impiegatizia di tipo non tecnico	579	185	54	4	1	4	3.110
Svolge un'attività tecnica, amministrativa, sportiva o artistica a media qualificazione	966	442	213	53	29	16	8.563
Svolge un'attività organizzativa, tecnica, intellettuale, scientifica o artistica ad elevata specializzazione	764	402	243	111	83	51	5.522
Gestisce un'impresa o dirige il lavoro di strutture organizzative complesse	1.149	953	585	329	144	90	8.588
Lavora come ufficiale, sottufficiale, allievo o volontario nelle Forze Armate	36	18	3	3	-	-	982
Totale	7.334	3.831	2.427	1.037	548	303	60.911

Tavola 1.10 segue - Occupati per classe di età, sesso e attività lavorativa svolta

ATTIVITÀ LAVORATIVA SVOLTA	Classi di età						
	15-19	20-24	25-29	30-34	35-39	40-44	45-49
FEMMINE							
Svolge un lavoro operaio o di servizio non specializzato	105	453	732	949	1.046	1.037	974
È addetta a impianti fissi di produzione, a macchinari, a linee di montaggio o conduce veicoli	15	109	150	153	116	102	98
Svolge un'attività operaia qualificata	46	203	363	434	459	391	408
Coltiva piante e/o alleva animali	8	35	84	78	116	130	152
Svolge un'attività di vendita al pubblico o di servizio alle persone	187	984	1.315	1.498	1.276	1.108	931
Svolge un'attività impiegatizia di tipo non tecnico	41	557	831	973	991	944	857
Svolge un'attività tecnica, amministrativa, sportiva o artistica a media qualificazione	40	516	1.250	1.532	1.647	1.434	1.224
Svolge un'attività organizzativa, tecnica, intellettuale, scientifica o artistica ad elevata specializzazione	4	44	518	783	883	806	708
Gestisce un'impresa o dirige il lavoro di strutture organizzative complesse	3	91	343	437	627	500	553
Lavora come ufficiale, sottufficiale, allievo o volontario nelle Forze Armate	-	2	2	1	-	-	-
Totale	449	2.994	5.588	6.838	7.161	6.452	5.905

ATTIVITÀ LAVORATIVA SVOLTA	Classi di età						Totale
	50-54	55-59	60-64	65-69	70-74	75 e più	
FEMMINE							
Svolge un lavoro operaio o di servizio non specializzato	1.145	603	213	46	21	20	7.344
È addetta a impianti fissi di produzione, a macchinari, a linee di montaggio o conduce veicoli	97	31	7	3	1	2	884
Svolge un'attività operaia qualificata	350	185	50	17	6	6	2.918
Coltiva piante e/o alleva animali	161	149	94	40	24	12	1.083
Svolge un'attività di vendita al pubblico o di servizio alle persone	991	516	214	75	28	31	9.154
Svolge un'attività impiegatizia di tipo non tecnico	617	183	32	7	2	3	6.038
Svolge un'attività tecnica, amministrativa, sportiva o artistica a media qualificazione	784	303	73	22	6	12	8.843
Svolge un'attività organizzativa, tecnica, intellettuale, scientifica o artistica ad elevata specializzazione	575	230	88	21	9	9	4.678
Gestisce un'impresa o dirige il lavoro di strutture organizzative complesse	493	444	183	107	62	46	3.889
Lavora come ufficiale, sottufficiale, allievo o volontario nelle Forze Armate	-	-	-	-	-	-	5
Totale	5.213	2.644	954	338	159	141	44.836

Tavola 1.11 - Occupati per classe di età, sesso, sezione di attività economica e posizione nella professione

SEZIONE DI ATTIVITÀ ECONOMICA E POSIZIONE NELLA PROFESSIONE	Classi di età					
	15-19	20-24	25-29	30-34	35-39	40-44
TOTALE						
AGRICOLTURA, CACCIA E SILVICOLTURA	128	476	776	931	1.029	945
Dipendenti o in altra posizione subordinata	115	352	529	567	614	517
Indipendenti (a)	13	124	247	364	415	428
PESCA, PISCICOLTURA E SERVIZI CONNESSI	-	7	8	18	7	12
Dipendenti o in altra posizione subordinata	-	7	7	13	5	10
Indipendenti	-	-	1	5	2	2
ESTRAZIONE DI MINERALI	3	22	34	46	52	55
Dipendenti o in altra posizione subordinata	3	21	31	43	42	44
Indipendenti	-	1	3	3	10	11
ATTIVITÀ MANIFATTURIERE	400	1.912	3.212	3.621	3.438	2.834
Dipendenti o in altra posizione subordinata	388	1.796	2.868	3.087	2.808	2.272
Indipendenti	12	116	344	534	630	562
PRODUZIONE E DISTRIBUZIONE DI ENERGIA ELETTRICA, GAS E ACQUA	11	30	67	111	137	125
Dipendenti o in altra posizione subordinata	10	28	58	107	121	114
Indipendenti	1	2	9	4	16	11
COSTRUZIONI	207	730	1.084	1.368	1.280	1.007
Dipendenti o in altra posizione subordinata	192	581	708	735	628	490
Indipendenti	15	149	376	633	652	517
COMMERCIO ALL'INGROSSO E AL DETTAGLIO; RIPARAZIONE DI AUTOVEICOLI, MOTOCICLI E DI BENI PERSONALI E PER LA CASA	162	1.175	1.871	2.234	2.191	1.857
Dipendenti o in altra posizione subordinata	146	952	1.246	1.263	1.085	843
Indipendenti	16	223	625	971	1.106	1.014
ALBERGHI E RISTORANTI	139	654	1.081	1.162	1.057	972
Dipendenti o in altra posizione subordinata	133	538	773	786	639	570
Indipendenti	6	116	308	376	418	402
TRASPORTI, MAGAZZINAGGIO E COMUNICAZIONI	9	122	323	472	525	590
Dipendenti o in altra posizione subordinata	7	101	258	357	411	487
Indipendenti	2	21	65	115	114	103
INTERMEDIAZIONE MONETARIA E FINANZIARIA	7	277	561	901	995	1.000
Dipendenti o in altra posizione subordinata	7	251	483	796	872	892
Indipendenti	-	26	78	105	123	108
ATTIVITÀ IMMOBILIARI, NOLEGGIO, INFORMATICA, RICERCA, ALTRE ATTIVITÀ PROFESSIONALI E IMPRENDITORIALI	36	445	905	1.169	1.033	741
Dipendenti o in altra posizione subordinata	33	358	591	624	479	324
Indipendenti	3	87	314	545	554	417
PUBBLICA AMMINISTRAZIONE E DIFESA; ASSICURAZIONE SOCIALE OBBLIGATORIA	10	218	699	1.006	1.301	1.295
Dipendenti o in altra posizione subordinata	10	212	684	982	1.279	1.277
Indipendenti	-	6	15	24	22	18
ISTRUZIONE	6	122	499	819	1.045	1.121
Dipendenti o in altra posizione subordinata	4	108	432	729	958	1.053
Indipendenti	2	14	67	90	87	68
SANITÀ E ALTRI SERVIZI SOCIALI	11	158	702	1.095	1.510	1.447
Dipendenti o in altra posizione subordinata	10	140	595	927	1.273	1.149
Indipendenti	1	18	107	168	237	298
ALTRI SERVIZI PUBBLICI, SOCIALI E PERSONALI	77	323	577	577	587	509
Dipendenti o in altra posizione subordinata	76	267	396	337	316	292
Indipendenti	1	56	181	240	271	217
SERVIZI DOMESTICI PRESSO FAMIGLIE E CONVIVENZE	13	63	141	208	215	225
Dipendenti o in altra posizione subordinata	13	56	115	167	175	167
Indipendenti	-	7	26	41	40	58
ORGANIZZAZIONI ED ORGANISMI EXTRATERRITORIALI	4	2	4	6	6	3
Dipendenti o in altra posizione subordinata	4	1	4	4	5	2
Indipendenti	-	1	-	2	1	1
TOTALE	1.223	6.736	12.544	15.744	16.408	14.738
Dipendenti o in altra posizione subordinata	1.151	5.769	9.778	11.524	11.710	10.503
Indipendenti	72	967	2.766	4.220	4.698	4.235

(a) comprende Imprenditore, Libero professionista, Lavoratore in proprio, Socio di cooperativa di produzione di beni e/o prestazioni di servizi e Coadiuvante familiare

Tavola 1.11 segue - Occupati per classe di età, sesso, sezione di attività economica e posizione nella professione

SEZIONE DI ATTIVITÀ ECONOMICA E POSIZIONE NELLA PROFESSIONE	Classi di età					Totale
	45-49	50-54	55-59	60-64	65 e più	
TOTALE						
AGRICOLTURA, CACCIA E SILVICOLTURA	934	979	724	600	726	8.248
Dipendenti o in altra posizione subordinata	500	458	306	216	227	4.401
Indipendenti (a)	434	521	418	384	499	3.847
PESCA, PISCICOLTURA E SERVIZI CONNESSI	9	7	7	7	2	84
Dipendenti o in altra posizione subordinata	7	7	5	3	-	64
Indipendenti	2	-	2	4	2	20
ESTRAZIONE DI MINERALI	40	39	18	10	4	323
Dipendenti o in altra posizione subordinata	33	32	13	5	1	268
Indipendenti	7	7	5	5	3	55
ATTIVITÀ MANIFATTURIERE	2.536	2.449	1.128	487	320	22.337
Dipendenti o in altra posizione subordinata	1.979	1.787	621	189	77	17.872
Indipendenti	557	662	507	298	243	4.465
PRODUZIONE E DISTRIBUZIONE DI ENERGIA ELETTRICA, GAS E ACQUA	139	117	18	14	2	771
Dipendenti o in altra posizione subordinata	124	103	13	9	1	688
Indipendenti	15	14	5	5	1	83
COSTRUZIONI	823	708	437	300	164	8.108
Dipendenti o in altra posizione subordinata	397	317	149	88	33	4.318
Indipendenti	426	391	288	212	131	3.790
COMMERCIO ALL'INGROSSO E AL DETTAGLIO; RIPARAZIONE DI AUTOVEICOLI, MOTOCICLI E DI BENI PERSONALI E PER LA CASA	1.579	1.573	1.005	662	515	14.824
Dipendenti o in altra posizione subordinata	706	558	235	88	59	7.181
Indipendenti	873	1.015	770	574	456	7.643
ALBERGHI E RISTORANTI	799	736	480	251	190	7.521
Dipendenti o in altra posizione subordinata	467	422	254	95	39	4.716
Indipendenti	332	314	226	156	151	2.805
TRASPORTI, MAGAZZINAGGIO E COMUNICAZIONI	515	507	200	104	46	3.413
Dipendenti o in altra posizione subordinata	429	396	95	32	6	2.579
Indipendenti	86	111	105	72	40	834
INTERMEDIAZIONE MONETARIA E FINANZIARIA	1.242	1.070	382	87	28	6.550
Dipendenti o in altra posizione subordinata	1.152	991	331	46	17	5.838
Indipendenti	90	79	51	41	11	712
ATTIVITÀ IMMOBILIARI, NOLEGGIO, INFORMATICA, RICERCA, ALTRE ATTIVITÀ PROFESSIONALI E IMPRENDITORIALI	480	346	236	122	126	5.639
Dipendenti o in altra posizione subordinata	194	155	72	21	15	2.866
Indipendenti	286	191	164	101	111	2.773
PUBBLICA AMMINISTRAZIONE E DIFESA; ASSICURAZIONE SOCIALE OBBLIGATORIA	1.039	933	350	136	38	7.025
Dipendenti o in altra posizione subordinata	1.025	927	345	129	29	6.899
Indipendenti	14	6	5	7	9	126
ISTRUZIONE	1.292	1.266	651	241	105	7.167
Dipendenti o in altra posizione subordinata	1.208	1.209	610	210	87	6.608
Indipendenti	84	57	41	31	18	559
SANITÀ E ALTRI SERVIZI SOCIALI	1.356	1.153	473	180	125	8.210
Dipendenti o in altra posizione subordinata	1.109	1.000	404	126	44	6.777
Indipendenti	247	153	69	54	81	1.433
ALTRI SERVIZI PUBBLICI, SOCIALI E PERSONALI	411	430	211	130	112	3.944
Dipendenti o in altra posizione subordinata	243	200	92	49	42	2.310
Indipendenti	168	230	119	81	70	1.634
SERVIZI DOMESTICI PRESSO FAMIGLIE E CONVIVENZE	226	232	152	49	22	1.546
Dipendenti o in altra posizione subordinata	172	173	110	34	14	1.196
Indipendenti	54	59	42	15	8	350
ORGANIZZAZIONI ED ORGANISMI EXTRATERRITORIALI	5	2	3	1	1	37
Dipendenti o in altra posizione subordinata	2	2	2	1	-	27
Indipendenti	3	-	1	-	1	10
TOTALE	13.425	12.547	6.475	3.381	2.526	105.747
Dipendenti o in altra posizione subordinata	9.747	8.737	3.657	1.341	691	74.608
Indipendenti	3.678	3.810	2.818	2.040	1.835	31.139

(a) comprende Imprenditore, Libero professionista, Lavoratore in proprio, Socio di cooperativa di produzione di beni e/o prestazioni di servizi e Coadiuvante familiare

Tavola 1.11 segue - Occupati per classe di età, sesso, sezione di attività economica e posizione nella professione

SEZIONE DI ATTIVITÀ ECONOMICA E POSIZIONE NELLA PROFESSIONE	Classi di età					
	15-19	20-24	25-29	30-34	35-39	40-44
MASCHI						
AGRICOLTURA, CACCIA E SILVICOLTURA	91	324	483	581	653	582
Dipendenti o in altra posizione subordinata	79	228	304	338	385	317
Indipendenti (a)	12	96	179	243	268	265
PESCA, PISCICOLTURA E SERVIZI CONNESSI	-	5	6	11	5	7
Dipendenti o in altra posizione subordinata	-	5	5	8	3	5
Indipendenti	-	-	1	3	2	2
ESTRAZIONE DI MINERALI	2	18	25	40	49	49
Dipendenti o in altra posizione subordinata	2	17	22	38	39	38
Indipendenti	-	1	3	2	10	11
ATTIVITÀ MANIFATTURIERE	281	1.209	2.056	2.395	2.277	1.928
Dipendenti o in altra posizione subordinata	272	1.132	1.809	2.003	1.809	1.492
Indipendenti	9	77	247	392	468	436
PRODUZIONE E DISTRIBUZIONE DI ENERGIA ELETTRICA, GAS E ACQUA	11	27	53	93	126	115
Dipendenti o in altra posizione subordinata	10	26	44	89	111	106
Indipendenti	1	1	9	4	15	9
COSTRUZIONI	195	672	1.001	1.252	1.191	941
Dipendenti o in altra posizione subordinata	180	537	653	670	580	448
Indipendenti	15	135	348	582	611	493
COMMERCIO ALL'INGROSSO E AL DETTAGLIO; RIPARAZIONE DI AUTOVEICOLI, MOTOCICLI E DI BENI PERSONALI E PER LA CASA	87	540	926	1.217	1.197	1.051
Dipendenti o in altra posizione subordinata	81	414	551	626	554	444
Indipendenti	6	126	375	591	643	607
ALBERGHI E RISTORANTI	59	235	442	512	474	411
Dipendenti o in altra posizione subordinata	56	170	265	304	248	196
Indipendenti	3	65	177	208	226	215
TRASPORTI, MAGAZZINAGGIO E COMUNICAZIONI	7	94	258	380	420	428
Dipendenti o in altra posizione subordinata	5	75	197	282	317	335
Indipendenti	2	19	61	98	103	93
INTERMEDIAZIONE MONETARIA E FINANZIARIA	3	126	288	492	608	639
Dipendenti o in altra posizione subordinata	3	107	232	415	518	550
Indipendenti	-	19	56	77	90	89
ATTIVITÀ IMMOBILIARI, NOLEGGIO, INFORMATICA, RICERCA, ALTRE ATTIVITÀ PROFESSIONALI E IMPRENDITORIALI	10	181	407	552	505	384
Dipendenti o in altra posizione subordinata	9	132	224	244	183	125
Indipendenti	1	49	183	308	322	259
PUBBLICA AMMINISTRAZIONE E DIFESA; ASSICURAZIONE SOCIALE OBBLIGATORIA	6	146	498	646	767	744
Dipendenti o in altra posizione subordinata	6	143	492	640	755	737
Indipendenti	-	3	6	6	12	7
ISTRUZIONE	2	23	115	191	263	284
Dipendenti o in altra posizione subordinata	2	21	97	164	238	268
Indipendenti	-	2	18	27	25	16
SANITÀ E ALTRI SERVIZI SOCIALI	3	31	172	276	420	467
Dipendenti o in altra posizione subordinata	3	30	141	216	324	323
Indipendenti	-	1	31	60	96	144
ALTRI SERVIZI PUBBLICI, SOCIALI E PERSONALI	15	103	199	232	247	215
Dipendenti o in altra posizione subordinata	15	82	126	130	129	131
Indipendenti	-	21	73	102	118	84
SERVIZI DOMESTICI PRESSO FAMIGLIE E CONVIVENZE	-	7	25	34	42	40
Dipendenti o in altra posizione subordinata	-	6	18	24	33	31
Indipendenti	-	1	7	10	9	9
ORGANIZZAZIONI ED ORGANISMI EXTRATERRITORIALI	2	1	2	2	3	1
Dipendenti o in altra posizione subordinata	2	-	2	-	3	1
Indipendenti	-	1	-	2	-	-
TOTALE	774	3.742	6.956	8.906	9.247	8.286
Dipendenti o in altra posizione subordinata	725	3.125	5.182	6.191	6.229	5.547
Indipendenti	49	617	1.774	2.715	3.018	2.739

(a) comprende Imprenditore, Libero professionista, Lavoratore in proprio, Socio di cooperativa di produzione di beni e/o prestazioni di servizi e Coadiuvante familiare

Tavola 1.11 segue - Occupati per classe di età, sesso, sezione di attività economica e posizione nella professione

SEZIONE DI ATTIVITÀ ECONOMICA E POSIZIONE NELLA PROFESSIONE	Classi di età					Totale
	45-49	50-54	55-59	60-64	65 e più	
MASCHI						
AGRICOLTURA, CACCIA E SILVICOLTURA	559	564	435	433	586	5.291
Dipendenti o in altra posizione subordinata	313	293	197	176	194	2.824
Indipendenti (a)	246	271	238	257	392	2.467
PESCA, PISCICOLTURA E SERVIZI CONNESSI	5	4	4	2	1	50
Dipendenti o in altra posizione subordinata	3	4	3	1	-	37
Indipendenti	2	-	1	1	1	13
ESTRAZIONE DI MINERALI	33	34	14	7	4	275
Dipendenti o in altra posizione subordinata	27	27	10	4	1	225
Indipendenti	6	7	4	3	3	50
ATTIVITÀ MANIFATTURIERE	1.623	1.631	760	402	270	14.832
Dipendenti o in altra posizione subordinata	1.216	1.134	357	145	58	11.427
Indipendenti	407	497	403	257	212	3.405
PRODUZIONE E DISTRIBUZIONE DI ENERGIA ELETTRICA, GAS E ACQUA	129	111	18	14	1	698
Dipendenti o in altra posizione subordinata	115	97	13	9	1	621
Indipendenti	14	14	5	5	-	77
COSTRUZIONI	770	674	413	292	160	7.561
Dipendenti o in altra posizione subordinata	363	298	139	85	33	3.986
Indipendenti	407	376	274	207	127	3.575
COMMERCIO ALL'INGROSSO E AL DETTAGLIO; RIPARAZIONE DI AUTOVEICOLI, MOTOCICLI E DI BENI PERSONALI E PER LA CASA	927	881	565	460	340	8.191
Dipendenti o in altra posizione subordinata	382	275	110	60	36	3.533
Indipendenti	545	606	455	400	304	4.658
ALBERGHI E RISTORANTI	308	294	171	135	87	3.128
Dipendenti o in altra posizione subordinata	145	129	66	49	15	1.643
Indipendenti	163	165	105	86	72	1.485
TRASPORTI, MAGAZZINAGGIO E COMUNICAZIONI	429	428	176	96	41	2.757
Dipendenti o in altra posizione subordinata	350	329	77	29	5	2.001
Indipendenti	79	99	99	67	36	756
INTERMEDIAZIONE MONETARIA E FINANZIARIA	822	843	321	74	23	4.239
Dipendenti o in altra posizione subordinata	752	783	278	35	12	3.685
Indipendenti	70	60	43	39	11	554
ATTIVITÀ IMMOBILIARI, NOLEGGIO, INFORMATICA, RICERCA, ALTRE ATTIVITÀ PROFESSIONALI E IMPRENDITORIALI	278	210	160	100	109	2.896
Dipendenti o in altra posizione subordinata	78	72	34	12	11	1.124
Indipendenti	200	138	126	88	98	1.772
PUBBLICA AMMINISTRAZIONE E DIFESA; ASSICURAZIONE SOCIALE OBBLIGATORIA	586	578	227	98	30	4.326
Dipendenti o in altra posizione subordinata	580	573	222	94	22	4.264
Indipendenti	6	5	5	4	8	62
ISTRUZIONE	322	353	232	116	64	1.965
Dipendenti o in altra posizione subordinata	290	335	212	101	54	1.782
Indipendenti	32	18	20	15	10	183
SANITÀ E ALTRI SERVIZI SOCIALI	517	533	208	105	84	2.816
Dipendenti o in altra posizione subordinata	372	433	166	72	26	2.106
Indipendenti	145	100	42	33	58	710
ALTRI SERVIZI PUBBLICI, SOCIALI E PERSONALI	173	176	113	79	85	1.637
Dipendenti o in altra posizione subordinata	105	94	48	36	34	930
Indipendenti	68	82	65	43	51	707
SERVIZI DOMESTICI PRESSO FAMIGLIE E CONVIVENZE	35	20	12	13	3	231
Dipendenti o in altra posizione subordinata	24	16	9	8	2	171
Indipendenti	11	4	3	5	1	60
ORGANIZZAZIONI ED ORGANISMI EXTRATERRITORIALI	4	-	2	1	-	18
Dipendenti o in altra posizione subordinata	2	-	1	1	-	12
Indipendenti	2	-	1	-	-	6
TOTALE	7.520	7.334	3.831	2.427	1.888	60.911
Dipendenti o in altra posizione subordinata	5.117	4.892	1.942	917	504	40.371
Indipendenti	2.403	2.442	1.889	1.510	1.384	20.540

(a) comprende Imprenditore, Libero professionista, Lavoratore in proprio, Socio di cooperativa di produzione di beni e/o prestazioni di servizi e Coadiuvante familiare

Tavola 1.11 segue - Occupati per classe di età, sesso, sezione di attività economica e posizione nella professione

SEZIONE DI ATTIVITÀ ECONOMICA E POSIZIONE NELLA PROFESSIONE	Classi di età					
	15-19	20-24	25-29	30-34	35-39	40-44
FEMMINE						
AGRICOLTURA, CACCIA E SILVICOLTURA	37	152	293	350	376	363
Dipendenti o in altra posizione subordinata	36	124	225	229	229	200
Indipendenti (a)	1	28	68	121	147	163
PESCA, PISCICOLTURA E SERVIZI CONNESSI	-	2	2	7	2	5
Dipendenti o in altra posizione subordinata	-	2	2	5	2	5
Indipendenti	-	-	-	2	-	-
ESTRAZIONE DI MINERALI	1	4	9	6	3	6
Dipendenti o in altra posizione subordinata	1	4	9	5	3	6
Indipendenti	-	-	-	1	-	-
ATTIVITÀ MANIFATTURIERE	119	703	1.156	1.226	1.161	906
Dipendenti o in altra posizione subordinata	116	664	1.059	1.084	999	780
Indipendenti	3	39	97	142	162	126
PRODUZIONE E DISTRIBUZIONE DI ENERGIA ELETTRICA, GAS E ACQUA	-	3	14	18	11	10
Dipendenti o in altra posizione subordinata	-	2	14	18	10	8
Indipendenti	-	1	-	-	1	2
COSTRUZIONI	12	58	83	116	89	66
Dipendenti o in altra posizione subordinata	12	44	55	65	48	42
Indipendenti	-	14	28	51	41	24
COMMERCIO ALL'INGROSSO E AL DETTAGLIO; RIPARAZIONE DI AUTOVEICOLI, MOTOCICLI E DI BENI PERSONALI E PER LA CASA	75	635	945	1.017	994	806
Dipendenti o in altra posizione subordinata	65	538	695	637	531	399
Indipendenti	10	97	250	380	463	407
ALBERGHI E RISTORANTI	80	419	639	650	583	561
Dipendenti o in altra posizione subordinata	77	368	508	482	391	374
Indipendenti	3	51	131	168	192	187
TRASPORTI, MAGAZZINAGGIO E COMUNICAZIONI	2	28	65	92	105	162
Dipendenti o in altra posizione subordinata	2	26	61	75	94	152
Indipendenti	-	2	4	17	11	10
INTERMEDIAZIONE MONETARIA E FINANZIARIA	4	151	273	409	387	361
Dipendenti o in altra posizione subordinata	4	144	251	381	354	342
Indipendenti	-	7	22	28	33	19
ATTIVITÀ IMMOBILIARI, NOLEGGIO, INFORMATICA, RICERCA, ALTRE ATTIVITÀ PROFESSIONALI E IMPRENDITORIALI	26	264	498	617	528	357
Dipendenti o in altra posizione subordinata	24	226	367	380	296	199
Indipendenti	2	38	131	237	232	158
PUBBLICA AMMINISTRAZIONE E DIFESA; ASSICURAZIONE SOCIALE OBBLIGATORIA	4	72	201	360	534	551
Dipendenti o in altra posizione subordinata	4	69	192	342	524	540
Indipendenti	-	3	9	18	10	11
ISTRUZIONE	4	99	384	628	782	837
Dipendenti o in altra posizione subordinata	2	87	335	565	720	785
Indipendenti	2	12	49	63	62	52
SANITÀ E ALTRI SERVIZI SOCIALI	8	127	530	819	1.090	980
Dipendenti o in altra posizione subordinata	7	110	454	711	949	826
Indipendenti	1	17	76	108	141	154
ALTRI SERVIZI PUBBLICI, SOCIALI E PERSONALI	62	220	378	345	340	294
Dipendenti o in altra posizione subordinata	61	185	270	207	187	161
Indipendenti	1	35	108	138	153	133
SERVIZI DOMESTICI PRESSO FAMIGLIE E CONVIVENZE	13	56	116	174	173	185
Dipendenti o in altra posizione subordinata	13	50	97	143	142	136
Indipendenti	-	6	19	31	31	49
ORGANIZZAZIONI ED ORGANISMI EXTRATERRITORIALI	2	1	2	4	3	2
Dipendenti o in altra posizione subordinata	2	1	2	4	2	1
Indipendenti	-	-	-	-	1	1
TOTALE	449	2.994	5.588	6.838	7.161	6.452
Dipendenti o in altra posizione subordinata	426	2.644	4.596	5.333	5.481	4.956
Indipendenti	23	350	992	1.505	1.680	1.496

(a) comprende Imprenditore, Libero professionista, Lavoratore in proprio, Socio di cooperativa di produzione di beni e/o prestazioni di servizi e Coadiuvante familiare

Tavola 1.11 segue - Occupati per classe di età, sesso, sezione di attività economica e posizione nella professione

SEZIONE DI ATTIVITÀ ECONOMICA E POSIZIONE NELLA PROFESSIONE	Classi di età					Totale
	45-49	50-54	55-59	60-64	65 e più	
FEMMINE						
AGRICOLTURA, CACCIA E SILVICOLTURA	375	415	289	167	140	2.957
Dipendenti o in altra posizione subordinata	187	165	109	40	33	1.577
Indipendenti (a)	188	250	180	127	107	1.380
PESCA, PISCICOLTURA E SERVIZI CONNESSI	4	3	3	5	1	34
Dipendenti o in altra posizione subordinata	4	3	2	2	-	27
Indipendenti	-	-	1	3	1	7
ESTRAZIONE DI MINERALI	7	5	4	3	-	48
Dipendenti o in altra posizione subordinata	6	5	3	1	-	43
Indipendenti	1	-	1	2	-	5
ATTIVITÀ MANIFATTURIERE	913	818	368	85	50	7.505
Dipendenti o in altra posizione subordinata	763	653	264	44	19	6.445
Indipendenti	150	165	104	41	31	1.060
PRODUZIONE E DISTRIBUZIONE DI ENERGIA ELETTRICA, GAS E ACQUA	10	6	-	-	1	73
Dipendenti o in altra posizione subordinata	9	6	-	-	-	67
Indipendenti	1	-	-	-	1	6
COSTRUZIONI	53	34	24	8	4	547
Dipendenti o in altra posizione subordinata	34	19	10	3	-	332
Indipendenti	19	15	14	5	4	215
COMMERCIO ALL'INGROSSO E AL DETTAGLIO; RIPARAZIONE DI AUTOVEICOLI, MOTOCICLI E DI BENI PERSONALI E PER LA CASA	652	692	440	202	175	6.633
Dipendenti o in altra posizione subordinata	324	283	125	28	23	3.648
Indipendenti	328	409	315	174	152	2.985
ALBERGHI E RISTORANTI	491	442	309	116	103	4.393
Dipendenti o in altra posizione subordinata	322	293	188	46	24	3.073
Indipendenti	169	149	121	70	79	1.320
TRASPORTI, MAGAZZINAGGIO E COMUNICAZIONI	86	79	24	8	5	656
Dipendenti o in altra posizione subordinata	79	67	18	3	1	578
Indipendenti	7	12	6	5	4	78
INTERMEDIAZIONE MONETARIA E FINANZIARIA	420	227	61	13	5	2.311
Dipendenti o in altra posizione subordinata	400	208	53	11	5	2.153
Indipendenti	20	19	8	2	-	158
ATTIVITÀ IMMOBILIARI, NOLEGGIO, INFORMATICA, RICERCA, ALTRE ATTIVITÀ PROFESSIONALI E IMPRENDITORIALI	202	136	76	22	17	2.743
Dipendenti o in altra posizione subordinata	116	83	38	9	4	1.742
Indipendenti	86	53	38	13	13	1.001
PUBBLICA AMMINISTRAZIONE E DIFESA; ASSICURAZIONE SOCIALE OBBLIGATORIA	453	355	123	38	8	2.699
Dipendenti o in altra posizione subordinata	445	354	123	35	7	2.635
Indipendenti	8	1	-	3	1	64
ISTRUZIONE	970	913	419	125	41	5.202
Dipendenti o in altra posizione subordinata	918	874	398	109	33	4.826
Indipendenti	52	39	21	16	8	376
SANITÀ E ALTRI SERVIZI SOCIALI	839	620	265	75	41	5.394
Dipendenti o in altra posizione subordinata	737	567	238	54	18	4.671
Indipendenti	102	53	27	21	23	723
ALTRI SERVIZI PUBBLICI, SOCIALI E PERSONALI	238	254	98	51	27	2.307
Dipendenti o in altra posizione subordinata	138	106	44	13	8	1.380
Indipendenti	100	148	54	38	19	927
SERVIZI DOMESTICI PRESSO FAMIGLIE E CONVIVENZE	191	212	140	36	19	1.315
Dipendenti o in altra posizione subordinata	148	157	101	26	12	1.025
Indipendenti	43	55	39	10	7	290
ORGANIZZAZIONI ED ORGANISMI EXTRATERRITORIALI	1	2	1	-	1	19
Dipendenti o in altra posizione subordinata	-	2	1	-	-	15
Indipendenti	1	-	-	-	1	4
TOTALE	5.905	5.213	2.644	954	638	44.836
Dipendenti o in altra posizione subordinata	4.630	3.845	1.715	424	187	34.237
Indipendenti	1.275	1.368	929	530	451	10.599

(a) comprende Imprenditore, Libero professionista, Lavoratore in proprio, Socio di cooperativa di produzione di beni e/o prestazioni di servizi e Coadiuvante familiare

Tavola 1.12 - Occupati per grado di istruzione, sesso, attività economica e posizione nella professione

ATTIVITÀ ECONOMICA E POSIZIONE NELLA PROFESSIONE	Grado di Istruzione						Totale
	Laurea	Diploma universitario o terziario di tipo non universitario	Diploma di scuola secondaria superiore	Licenza di scuola media inferiore o di avviamento professionale	Licenza di scuola elementare	Nessun titolo di studio	
TOTALE							
Agricoltura	371	65	2.242	2.880	2.423	351	8.332
Dipendente o in altra posizione subordinata	118	35	1.236	1.705	1.195	176	4.465
Imprenditore e Libero professionista	122	8	233	75	39	4	481
Lavoratore in proprio	106	18	657	926	1.017	145	2.869
Socio di cooperativa	1	-	16	32	21	2	72
Coadiuvante familiare	24	4	100	142	151	24	445
Industria	1.431	217	9.843	14.502	5.170	376	31.539
Dipendente o in altra posizione subordinata	998	165	7.690	10.821	3.182	290	23.146
Imprenditore e Libero professionista	322	22	963	655	353	10	2.325
Lavoratore in proprio	103	26	1.017	2.724	1.495	66	5.431
Socio di cooperativa	4	2	63	145	70	4	288
Coadiuvante familiare	4	2	110	157	70	6	349
Altre attività	10.564	1.984	28.468	18.585	5.929	346	65.876
Dipendente o in altra posizione subordinata	7.698	1.591	21.700	12.692	3.095	221	46.997
Imprenditore e Libero professionista	2.222	224	2.591	660	260	11	5.968
Lavoratore in proprio	525	112	3.395	4.313	2.076	88	10.509
Socio di cooperativa	73	43	379	361	152	3	1.011
Coadiuvante familiare	46	14	403	559	346	23	1.391
Totale	12.366	2.266	40.553	35.967	13.522	1.073	105.747
Dipendente o in altra posizione subordinata	8.814	1.791	30.626	25.218	7.472	687	74.608
Imprenditore e Libero professionista	2.666	254	3.787	1.390	652	25	8.774
Lavoratore in proprio	734	156	5.069	7.963	4.588	299	18.809
Socio di cooperativa	78	45	458	538	243	9	1.371
Coadiuvante familiare	74	20	613	858	567	53	2.185

Tavola 1.12 segue - Occupati per grado di istruzione, sesso, attività economica e posizione nella professione

ATTIVITÀ ECONOMICA E POSIZIONE NELLA PROFESSIONE	Grado di istruzione						Totale
	Laurea	Diploma universitario o terziario di tipo non universitario	Diploma di scuola secondaria superiore	Licenza di scuola media inferiore o di avviamento professionale	Licenza di scuola elementare	Nessun titolo di studio	
MASCHI							
Agricoltura	215	35	1.333	1.972	1.560	226	5.341
Dipendente o in altra posizione subordinata	66	19	703	1.142	808	123	2.861
Imprenditore e Libero professionista	78	5	151	59	27	2	322
Lavoratore in proprio	62	9	426	683	680	94	1.954
Socio di cooperativa	1	-	15	24	15	1	56
Coadiuvante familiare	8	2	38	64	30	6	148
Industria	974	109	6.976	11.096	3.895	316	23.366
Dipendente o in altra posizione subordinata	635	77	5.240	7.868	2.194	245	16.259
Imprenditore e Libero professionista	256	13	800	551	296	8	1.924
Lavoratore in proprio	78	19	828	2.454	1.310	58	4.747
Socio di cooperativa	2	-	45	115	63	3	228
Coadiuvante familiare	3	-	63	108	32	2	208
Altre attività	5.196	556	13.708	9.912	2.685	147	32.204
Dipendente o in altra posizione subordinata	3.524	396	9.661	6.441	1.142	87	21.251
Imprenditore e Libero professionista	1.337	93	1.771	439	157	5	3.802
Lavoratore in proprio	297	59	1.988	2.696	1.249	47	6.336
Socio di cooperativa	22	7	141	137	62	2	371
Coadiuvante familiare	16	1	147	199	75	6	444
Totale	6.385	700	22.017	22.980	8.140	689	60.911
Dipendente o in altra posizione subordinata	4.225	492	15.604	15.451	4.144	455	40.371
Imprenditore e Libero professionista	1.671	111	2.722	1.049	480	15	6.048
Lavoratore in proprio	437	87	3.242	5.833	3.239	199	13.037
Socio di cooperativa	25	7	201	276	140	6	655
Coadiuvante familiare	27	3	248	371	137	14	800
FEMMINE							
Agricoltura	156	30	909	908	863	125	2.991
Dipendente o in altra posizione subordinata	52	16	533	563	387	53	1.604
Imprenditore e Libero professionista	44	3	82	16	12	2	159
Lavoratore in proprio	44	9	231	243	337	51	915
Socio di cooperativa	-	-	1	8	6	1	16
Coadiuvante familiare	16	2	62	78	121	18	297
Industria	457	108	2.867	3.406	1.275	60	8.173
Dipendente o in altra posizione subordinata	363	88	2.450	2.953	988	45	6.887
Imprenditore e Libero professionista	66	9	163	104	57	2	401
Lavoratore in proprio	25	7	189	270	185	8	684
Socio di cooperativa	2	2	18	30	7	1	60
Coadiuvante familiare	1	2	47	49	38	4	141
Altre attività	5.368	1.428	14.760	8.673	3.244	199	33.672
Dipendente o in altra posizione subordinata	4.174	1.195	12.039	6.251	1.953	134	25.746
Imprenditore e Libero professionista	885	131	820	221	103	6	2.166
Lavoratore in proprio	228	53	1.407	1.617	827	41	4.173
Socio di cooperativa	51	36	238	224	90	1	640
Coadiuvante familiare	30	13	256	360	271	17	947
Totale	5.981	1.566	18.536	12.987	5.382	384	44.836
Dipendente o in altra posizione subordinata	4.589	1.299	15.022	9.767	3.328	232	34.237
Imprenditore e Libero professionista	995	143	1.065	341	172	10	2.726
Lavoratore in proprio	297	69	1.827	2.130	1.349	100	5.772
Socio di cooperativa	53	38	257	262	103	3	716
Coadiuvante familiare	47	17	365	487	430	39	1.385

Tavola 1.13 - Occupati per posizione nella professione, sesso e numero di ore lavorate

ORE DI LAVORO EFFETTUATE	Dipendente o in altra posizione subordinata	Indipendente					Totale	Totale
		Imprenditore	Libero professionista	Lavoratore in proprio	Socio di cooperativa	Coadiuvante familiare		
TOTALE								
Nessuna	3.117	94	172	575	63	77	981	4.098
Meno di 12	1.645	112	193	663	54	127	1.149	2.794
Da 12 a 24	7.183	122	390	864	149	331	1.856	9.039
Da 25 a 35	6.928	160	594	1.344	199	262	2.559	9.487
Da 36 a 40	48.595	1.410	1.584	6.339	633	603	10.569	59.164
Oltre 40	7.140	2.144	1.799	9.024	273	785	14.025	21.165
Totale	74.608	4.042	4.732	18.809	1.371	2.185	31.139	105.747
MASCHI								
Nessuna	1.225	37	97	311	19	23	487	1.712
Meno di 12	654	67	112	377	20	29	605	1.259
Da 12 a 24	1.427	53	172	393	27	55	700	2.127
Da 25 a 35	2.026	77	314	809	37	58	1.295	3.321
Da 36 a 40	30.018	993	1.036	4.632	366	279	7.306	37.324
Oltre 40	5.021	1.673	1.417	6.515	186	356	10.147	15.168
Totale	40.371	2.900	3.148	13.037	655	800	20.540	60.911
FEMMINE								
Nessuna	1.892	57	75	264	44	54	494	2.386
Meno di 12	991	45	81	286	34	98	544	1.535
Da 12 a 24	5.756	69	218	471	122	276	1.156	6.912
Da 25 a 35	4.902	83	280	535	162	204	1.264	6.166
Da 36 a 40	18.577	417	548	1.707	267	324	3.263	21.840
Oltre 40	2.119	471	382	2.509	87	429	3.878	5.997
Totale	34.237	1.142	1.584	5.772	716	1.385	10.599	44.836

Tavola 1.14 - Popolazione residente non appartenente alle forze di lavoro per condizione professionale e non professionale, sesso e classe di età

CLASSI DI ETÀ	Studenti	Casalinge/i	Ritirati/e dal lavoro	In altra condizione	Totale
TOTALE					
15-19	7.998	32	2	461	8.493
20-24	3.711	251	14	833	4.809
25-29	1.628	683	34	865	3.210
30-34	366	1.151	32	726	2.275
35-39	98	1.444	37	673	2.252
40-44	37	1.518	61	510	2.126
45-49	22	1.832	211	483	2.548
50-54	-	2.573	1.505	774	4.852
55-59	-	2.969	4.889	536	8.394
60-64	-	3.144	9.761	717	13.622
65 e più	-	11.096	43.972	5.675	60.743
Totale	13.860	26.693	60.518	12.253	113.324
MASCHI					
15-19	4.007	1	-	282	4.290
20-24	1.623	4	5	513	2.145
25-29	807	3	12	359	1.181
30-34	152	4	4	271	431
35-39	42	3	15	276	336
40-44	14	5	26	249	294
45-49	9	9	96	231	345
50-54	-	3	909	460	1.372
55-59	-	9	3.144	292	3.445
60-64	-	10	5.282	365	5.657
65 e più	-	41	23.636	1.305	24.982
Totale	6.654	92	33.129	4.603	44.478
FEMMINE					
15-19	3.991	31	2	179	4.203
20-24	2.088	247	9	320	2.664
25-29	821	680	22	506	2.029
30-34	214	1.147	28	455	1.844
35-39	56	1.441	22	397	1.916
40-44	23	1.513	35	261	1.832
45-49	13	1.823	115	252	2.203
50-54	-	2.570	596	314	3.480
55-59	-	2.960	1.745	244	4.949
60-64	-	3.134	4.479	352	7.965
65 e più	-	11.055	20.336	4.370	35.761
Totale	7.206	26.601	27.389	7.650	68.846

Tavola 1.15 - Popolazione residente non appartenente alle forze di lavoro per condizione professionale e non professionale, sesso e stato civile

STATO CIVILE	Studenti	Casalinghe/i	Ritirati/e dal lavoro	In altra condizione	Totale
TOTALE					
Celibi/nubili	13.560	684	4.686	4.481	23.411
Coniugati/e	285	19.918	40.558	3.970	64.731
<i>di cui separati/e di fatto</i>	6	54	149	50	259
Separati/e legalmente	6	184	357	157	704
Divorziati/e	6	203	547	162	918
Vedovi/e	3	5.704	14.370	3.483	23.560
Totale	13.860	26.693	60.518	12.253	113.324
MASCHI					
Celibi	6.591	19	2.819	2.403	11.832
Coniugati	61	50	26.524	1.819	28.454
<i>di cui separati di fatto</i>	-	-	94	25	119
Separati legalmente	1	1	226	76	304
Divorziati	-	1	266	58	325
Vedovi	1	21	3.294	247	3.563
Totale	6.654	92	33.129	4.603	44.478
FEMMINE					
Nubili	6.969	665	1.867	2.078	11.579
Coniugate	224	19.868	14.034	2.151	36.277
<i>di cui separate di fatto</i>	6	54	55	25	140
Separate legalmente	5	183	131	81	400
Divorziate	6	202	281	104	593
Vedove	2	5.683	11.076	3.236	19.997
Totale	7.206	26.601	27.389	7.650	68.846

Tavola 1.16 - Popolazione residente non appartenente alle forze di lavoro per condizione non professionale, sesso e grado di istruzione

GRADO DI ISTRUZIONE	Studenti	Casalinghe/i	Ritirati/e dal lavoro	In altra condizione	Totale
TOTALE					
LAUREA	374	646	2.360	725	4.105
<i>di cui con specializzazione e/o dottorato</i>	62	40	410	74	586
DIPLOMA UNIVERSITARIO O TERZIARIO DI TIPO NON UNIVERSITARIO	61	157	293	127	638
DIPLOMA DI SCUOLA SECONDARIA SUPERIORE	6.338	3.180	5.053	2.139	16.710
Maturità liceali	3.844	740	510	463	5.557
Altri diplomi di maturità (corso 4-5 anni)	2.252	1.843	3.766	1.364	9.225
Diploma scolastico di qualifica	242	597	777	312	1.928
LICENZA DI SCUOLA MEDIA INFERIORE O DI AVVIAMENTO PROFESSIONALE	6.863	5.590	7.643	2.463	22.559
LICENZA DI SCUOLA ELEMENTARE	138	12.638	32.328	3.884	48.988
ALFABETI PRIVI DI TITOLO DI STUDIO	86	3.901	11.247	2.070	17.304
ANALFABETI	-	581	1.594	845	3.020
Totale	13.860	26.693	60.518	12.253	113.324
MASCHI					
LAUREA	133	8	1.338	324	1.803
<i>di cui con specializzazione e/o dottorato</i>	25	2	291	27	345
DIPLOMA UNIVERSITARIO O TERZIARIO DI TIPO NON UNIVERSITARIO	14	1	78	51	144
DIPLOMA DI SCUOLA SECONDARIA SUPERIORE	2.876	19	2.770	1.033	6.698
Maturità liceali	1.693	6	344	227	2.270
Altri diplomi di maturità (corso 4-5 anni)	1.063	11	2.022	693	3.789
Diploma scolastico di qualifica	120	2	404	113	639
LICENZA DI SCUOLA MEDIA INFERIORE O DI AVVIAMENTO PROFESSIONALE	3.517	19	5.298	1.206	10.040
LICENZA DI SCUOLA ELEMENTARE	76	32	18.935	1.349	20.392
ALFABETI PRIVI DI TITOLO DI STUDIO	38	12	4.229	381	4.660
ANALFABETI	-	1	481	259	741
Totale	6.654	92	33.129	4.603	44.478
FEMMINE					
LAUREA	241	638	1.022	401	2.302
<i>di cui con specializzazione e/o dottorato</i>	37	38	119	47	241
DIPLOMA UNIVERSITARIO O TERZIARIO DI TIPO NON UNIVERSITARIO	47	156	215	76	494
DIPLOMA DI SCUOLA SECONDARIA SUPERIORE	3.462	3.161	2.283	1.106	10.012
Maturità liceali	2.151	734	166	236	3.287
Altri diplomi di maturità (corso 4-5 anni)	1.189	1.832	1.744	671	5.436
Diploma scolastico di qualifica	122	595	373	199	1.289
LICENZA DI SCUOLA MEDIA INFERIORE O DI AVVIAMENTO PROFESSIONALE	3.346	5.571	2.345	1.257	12.519
LICENZA DI SCUOLA ELEMENTARE	62	12.606	13.393	2.535	28.596
ALFABETI PRIVI DI TITOLO DI STUDIO	48	3.889	7.018	1.689	12.644
ANALFABETI	-	580	1.113	586	2.279
Totale	7.206	26.601	27.389	7.650	68.846

Tavola 1.17 - Popolazione residente che si è recata il mercoledì precedente la data del censimento al luogo abituale di studio per mezzo utilizzato, luogo di destinazione e tempo impiegato

LUOGO DI DESTINAZIONE E TEMPO IMPIEGATO (minuti)	Mezzo utilizzato								Totale	
	Treno, tram, metropolitana	Autobus urbano, filobus, corriera, autobus extraurbano	Autobus aziendale	Auto privata come		Motocicletta, ciclomotore, scooter	Bicicletta	Altro mezzo		A piedi
				conducente	passaggero					
Stesso Comune di dimora abituale	549	2.685	5.415	1.546	7.622	1.335	131	11	5.496	24.790
Fino a 15	280	1.279	3.417	1.106	6.828	1.109	125	8	5.111	19.263
Da 16 a 30	235	1.130	1.582	372	723	215	6	2	345	4.610
Da 31 a 45	27	191	296	40	46	10	-	1	25	636
Da 46 a 60	7	50	94	12	20	-	-	-	6	189
Oltre 60	-	35	26	16	5	1	-	-	9	92
<i>Di cui nel Comune capoluogo</i>	<i>371</i>	<i>1.064</i>	<i>530</i>	<i>622</i>	<i>1.755</i>	<i>987</i>	<i>13</i>	<i>-</i>	<i>1.580</i>	<i>6.922</i>
<i>Fino a 15</i>	<i>146</i>	<i>332</i>	<i>255</i>	<i>351</i>	<i>1.281</i>	<i>774</i>	<i>8</i>	<i>-</i>	<i>1.294</i>	<i>4.441</i>
<i>Da 16 a 30</i>	<i>197</i>	<i>604</i>	<i>237</i>	<i>248</i>	<i>437</i>	<i>204</i>	<i>5</i>	<i>-</i>	<i>265</i>	<i>2.197</i>
<i>Da 31 a 45</i>	<i>25</i>	<i>112</i>	<i>34</i>	<i>19</i>	<i>23</i>	<i>9</i>	<i>-</i>	<i>-</i>	<i>19</i>	<i>241</i>
<i>Da 46 a 60</i>	<i>3</i>	<i>8</i>	<i>4</i>	<i>3</i>	<i>12</i>	<i>-</i>	<i>-</i>	<i>-</i>	<i>1</i>	<i>31</i>
<i>Oltre 60</i>	<i>-</i>	<i>8</i>	<i>-</i>	<i>1</i>	<i>2</i>	<i>-</i>	<i>-</i>	<i>-</i>	<i>1</i>	<i>12</i>
Altro Comune della stessa Provincia	1.016	3.851	520	1.505	1.298	196	-	6	10	8.402
Fino a 15	61	250	163	317	501	105	-	3	8	1.408
Da 16 a 30	316	1.382	201	722	632	88	-	1	-	3.342
Da 31 a 45	288	1.101	76	309	131	2	-	-	-	1.907
Da 46 a 60	185	687	56	114	22	-	-	-	-	1.064
Oltre 60	166	431	24	43	12	1	-	2	2	681
<i>Di cui nel Comune capoluogo</i>	<i>877</i>	<i>2.021</i>	<i>151</i>	<i>930</i>	<i>744</i>	<i>161</i>	<i>-</i>	<i>3</i>	<i>2</i>	<i>4.889</i>
<i>Fino a 15</i>	<i>32</i>	<i>38</i>	<i>30</i>	<i>103</i>	<i>166</i>	<i>83</i>	<i>-</i>	<i>-</i>	<i>-</i>	<i>452</i>
<i>Da 16 a 30</i>	<i>242</i>	<i>496</i>	<i>51</i>	<i>459</i>	<i>446</i>	<i>76</i>	<i>-</i>	<i>1</i>	<i>-</i>	<i>1.771</i>
<i>Da 31 a 45</i>	<i>266</i>	<i>653</i>	<i>34</i>	<i>241</i>	<i>106</i>	<i>2</i>	<i>-</i>	<i>-</i>	<i>-</i>	<i>1.302</i>
<i>Da 46 a 60</i>	<i>176</i>	<i>516</i>	<i>27</i>	<i>91</i>	<i>19</i>	<i>-</i>	<i>-</i>	<i>-</i>	<i>-</i>	<i>829</i>
<i>Oltre 60</i>	<i>161</i>	<i>318</i>	<i>9</i>	<i>36</i>	<i>7</i>	<i>-</i>	<i>-</i>	<i>2</i>	<i>2</i>	<i>535</i>
Altra Provincia della stessa Regione	236	626	53	261	127	3	-	1	2	1.309
Fino a 15	-	20	10	45	71	2	-	-	1	149
Da 16 a 30	13	64	17	56	28	1	-	-	1	180
Da 31 a 45	31	94	7	36	4	-	-	-	-	172
Da 46 a 60	70	185	14	45	10	-	-	-	-	324
Oltre 60	122	263	5	79	14	-	-	1	-	484
<i>Di cui nel Comune capoluogo</i>	<i>189</i>	<i>377</i>	<i>6</i>	<i>145</i>	<i>17</i>	<i>-</i>	<i>-</i>	<i>-</i>	<i>-</i>	<i>734</i>
<i>Fino a 15</i>	<i>-</i>	<i>1</i>	<i>-</i>	<i>1</i>	<i>-</i>	<i>-</i>	<i>-</i>	<i>-</i>	<i>-</i>	<i>2</i>
<i>Da 16 a 30</i>	<i>1</i>	<i>4</i>	<i>-</i>	<i>13</i>	<i>2</i>	<i>-</i>	<i>-</i>	<i>-</i>	<i>-</i>	<i>20</i>
<i>Da 31 a 45</i>	<i>15</i>	<i>21</i>	<i>-</i>	<i>20</i>	<i>1</i>	<i>-</i>	<i>-</i>	<i>-</i>	<i>-</i>	<i>57</i>
<i>Da 46 a 60</i>	<i>59</i>	<i>119</i>	<i>3</i>	<i>38</i>	<i>7</i>	<i>-</i>	<i>-</i>	<i>-</i>	<i>-</i>	<i>226</i>
<i>Oltre 60</i>	<i>114</i>	<i>232</i>	<i>3</i>	<i>73</i>	<i>7</i>	<i>-</i>	<i>-</i>	<i>-</i>	<i>-</i>	<i>429</i>
Province di altre Regioni	47	101	6	62	25	-	-	-	1	242
Fino a 15	-	7	1	8	12	-	-	-	-	28
Da 16 a 30	-	63	3	5	8	-	-	-	1	80
Da 31 a 45	7	9	1	9	2	-	-	-	-	28
Da 46 a 60	12	15	-	25	1	-	-	-	-	53
Oltre 60	28	7	1	15	2	-	-	-	-	53
<i>Di cui nel Comune capoluogo</i>	<i>35</i>	<i>4</i>	<i>-</i>	<i>42</i>	<i>3</i>	<i>-</i>	<i>-</i>	<i>-</i>	<i>-</i>	<i>84</i>
<i>Fino a 15</i>	<i>-</i>	<i>-</i>	<i>-</i>	<i>-</i>	<i>-</i>	<i>-</i>	<i>-</i>	<i>-</i>	<i>-</i>	<i>-</i>
<i>Da 16 a 30</i>	<i>-</i>	<i>-</i>	<i>-</i>	<i>-</i>	<i>-</i>	<i>-</i>	<i>-</i>	<i>-</i>	<i>-</i>	<i>-</i>
<i>Da 31 a 45</i>	<i>3</i>	<i>-</i>	<i>-</i>	<i>6</i>	<i>1</i>	<i>-</i>	<i>-</i>	<i>-</i>	<i>-</i>	<i>10</i>
<i>Da 46 a 60</i>	<i>9</i>	<i>1</i>	<i>-</i>	<i>23</i>	<i>1</i>	<i>-</i>	<i>-</i>	<i>-</i>	<i>-</i>	<i>34</i>
<i>Oltre 60</i>	<i>23</i>	<i>3</i>	<i>-</i>	<i>13</i>	<i>1</i>	<i>-</i>	<i>-</i>	<i>-</i>	<i>-</i>	<i>40</i>
Estero	-	-	-	-	-	-	-	-	-	-
Fino a 15	-	-	-	-	-	-	-	-	-	-
Da 16 a 30	-	-	-	-	-	-	-	-	-	-
Da 31 a 45	-	-	-	-	-	-	-	-	-	-
Da 46 a 60	-	-	-	-	-	-	-	-	-	-
Oltre 60	-	-	-	-	-	-	-	-	-	-
TOTALE	1.848	7.263	5.994	3.374	9.072	1.534	131	18	5.509	34.743
Fino a 15	341	1.556	3.591	1.476	7.412	1.216	125	11	5.120	20.848
Da 16 a 30	564	2.639	1.803	1.155	1.391	304	6	3	347	8.212
Da 31 a 45	353	1.395	380	394	183	12	-	1	25	2.743
Da 46 a 60	274	937	164	196	53	-	-	-	6	1.630
Oltre 60	316	736	56	153	33	2	-	3	11	1.310
<i>Di cui in un Comune capoluogo</i>	<i>1.472</i>	<i>3.466</i>	<i>687</i>	<i>1.739</i>	<i>2.519</i>	<i>1.148</i>	<i>13</i>	<i>3</i>	<i>1.582</i>	<i>12.629</i>
<i>Fino a 15</i>	<i>178</i>	<i>371</i>	<i>285</i>	<i>455</i>	<i>1.447</i>	<i>857</i>	<i>8</i>	<i>-</i>	<i>1.294</i>	<i>4.895</i>
<i>Da 16 a 30</i>	<i>440</i>	<i>1.104</i>	<i>288</i>	<i>720</i>	<i>885</i>	<i>280</i>	<i>5</i>	<i>1</i>	<i>265</i>	<i>3.988</i>
<i>Da 31 a 45</i>	<i>309</i>	<i>786</i>	<i>68</i>	<i>286</i>	<i>131</i>	<i>11</i>	<i>-</i>	<i>-</i>	<i>19</i>	<i>1.610</i>
<i>Da 46 a 60</i>	<i>247</i>	<i>644</i>	<i>34</i>	<i>155</i>	<i>39</i>	<i>-</i>	<i>-</i>	<i>-</i>	<i>1</i>	<i>1.120</i>
<i>Oltre 60</i>	<i>298</i>	<i>561</i>	<i>12</i>	<i>123</i>	<i>17</i>	<i>-</i>	<i>-</i>	<i>2</i>	<i>3</i>	<i>1.016</i>

Tavola 1.18 - Occupati che si sono recati il mercoledì precedente la data del censimento al luogo abituale di lavoro per mezzo utilizzato, attività economica, luogo di destinazione e tempo impiegato

LUOGO DI DESTINAZIONE E TEMPO IMPIEGATO (minuti)	Mezzo utilizzato								Totale	
	Treno, tram, metropolitana	Autobus urbano, filobus, corriera, autobus extraurbano	Autobus aziendale	Auto privata come		Motocicletta, ciclomotore, scooter	Bicicletta	Altro mezzo		A piedi
				conducente	passaggero					
AGRICOLTURA										
Stesso Comune di dimora abituale	12	24	25	2.414	247	132	23	30	1.525	4.432
Fino a 15	1	12	18	1.959	194	111	21	21	1.505	3.842
Da 16 a 30	6	10	4	400	44	19	2	7	19	511
Da 31 a 45	4	-	2	37	8	1	-	2	-	54
Da 46 a 60	1	1	-	10	-	1	-	-	1	14
Oltre 60	-	1	1	8	1	-	-	-	-	11
<i>Di cui nel Comune capoluogo</i>	9	9	-	124	9	26	2	2	67	248
<i>Fino a 15</i>	-	3	-	81	7	21	2	2	61	177
<i>Da 16 a 30</i>	4	6	-	35	1	5	-	-	6	57
<i>Da 31 a 45</i>	4	-	-	5	1	-	-	-	-	10
<i>Da 46 a 60</i>	1	-	-	2	-	-	-	-	-	3
<i>Oltre 60</i>	-	-	-	1	-	-	-	-	-	1
Altro Comune della stessa Provincia	7	21	22	1.167	109	21	1	3	6	1.357
Fino a 15	-	3	3	411	37	8	1	2	6	471
Da 16 a 30	4	9	8	558	59	10	-	1	-	649
Da 31 a 45	2	2	3	139	9	3	-	-	-	158
Da 46 a 60	-	5	3	49	4	-	-	-	-	61
Oltre 60	1	2	5	10	-	-	-	-	-	18
<i>Di cui nel Comune capoluogo</i>	6	11	1	100	11	1	-	-	-	130
<i>Fino a 15</i>	-	1	-	20	2	1	-	-	-	24
<i>Da 16 a 30</i>	3	1	-	41	4	-	-	-	-	49
<i>Da 31 a 45</i>	2	2	-	24	3	-	-	-	-	31
<i>Da 46 a 60</i>	-	5	1	12	2	-	-	-	-	20
<i>Oltre 60</i>	1	2	-	3	-	-	-	-	-	6
Altra Provincia della stessa Regione	2	2	1	125	10	3	-	-	4	147
Fino a 15	-	-	1	34	2	3	-	-	3	43
Da 16 a 30	-	-	-	44	6	-	-	-	-	50
Da 31 a 45	1	-	-	25	-	-	-	-	1	27
Da 46 a 60	-	-	-	9	1	-	-	-	-	10
Oltre 60	1	2	-	13	1	-	-	-	-	17
<i>Di cui nel Comune capoluogo</i>	1	2	-	12	1	-	-	-	-	16
<i>Fino a 15</i>	-	-	-	-	-	-	-	-	-	-
<i>Da 16 a 30</i>	-	-	-	1	-	-	-	-	-	1
<i>Da 31 a 45</i>	-	-	-	3	-	-	-	-	-	3
<i>Da 46 a 60</i>	-	-	-	3	1	-	-	-	-	4
<i>Oltre 60</i>	1	2	-	5	-	-	-	-	-	8
Province di altre Regioni	1	1	1	32	-	-	-	1	-	36
Fino a 15	-	1	-	9	-	-	-	-	-	10
Da 16 a 30	-	-	1	7	-	-	-	1	-	9
Da 31 a 45	-	-	-	6	-	-	-	-	-	6
Da 46 a 60	-	-	-	2	-	-	-	-	-	2
Oltre 60	1	-	-	8	-	-	-	-	-	9
<i>Di cui nel Comune capoluogo</i>	1	-	-	4	-	-	-	-	-	5
<i>Fino a 15</i>	-	-	-	-	-	-	-	-	-	-
<i>Da 16 a 30</i>	-	-	-	-	-	-	-	-	-	-
<i>Da 31 a 45</i>	-	-	-	-	-	-	-	-	-	-
<i>Da 46 a 60</i>	-	-	-	-	-	-	-	-	-	-
<i>Oltre 60</i>	1	-	-	4	-	-	-	-	-	5
Estero	-	-	-	-	-	-	-	-	-	-
Fino a 15	-	-	-	-	-	-	-	-	-	-
Da 16 a 30	-	-	-	-	-	-	-	-	-	-
Da 31 a 45	-	-	-	-	-	-	-	-	-	-
Da 46 a 60	-	-	-	-	-	-	-	-	-	-
Oltre 60	-	-	-	-	-	-	-	-	-	-
TOTALE	22	48	49	3.738	366	156	24	34	1.535	5.972
Fino a 15	1	16	22	2.413	233	122	22	23	1.514	4.366
Da 16 a 30	10	19	13	1.009	109	29	2	9	19	1.219
Da 31 a 45	7	2	5	207	17	4	-	2	1	245
Da 46 a 60	1	6	3	70	5	1	-	-	1	87
Oltre 60	3	5	6	39	2	-	-	-	-	55
<i>Di cui in un Comune capoluogo</i>	17	22	1	240	21	27	2	2	67	399
<i>Fino a 15</i>	-	4	-	101	9	22	2	2	61	201
<i>Da 16 a 30</i>	7	7	-	77	5	5	-	-	6	107
<i>Da 31 a 45</i>	6	2	-	32	4	-	-	-	-	44
<i>Da 46 a 60</i>	1	5	1	17	3	-	-	-	-	27
<i>Oltre 60</i>	3	4	-	13	-	-	-	-	-	20

Tavola 1.18 segue - Occupati che si sono recati il mercoledì precedente la data del censimento al luogo abituale di lavoro per mezzo utilizzato, attività economica, luogo di destinazione e tempo impiegato

LUOGO DI DESTINAZIONE E TEMPO IMPIEGATO (minuti)	Mezzo utilizzato								Totale	
	Treno, tram, metropolitana	Autobus urbano, filobus, corriera, autobus extraurbano	Autobus aziendale	Auto privata come		Motocicletta, ciclomotore, scooter	Bicicletta	Altro mezzo		A piedi
				conducente	passaggero					
INDUSTRIA										
Stesso Comune di dimora abituale	67	178	151	11.138	729	734	111	65	1.663	14.836
Fino a 15	21	75	68	9.088	557	651	106	29	1.600	12.195
Da 16 a 30	39	72	26	1.666	125	79	4	20	53	2.084
Da 31 a 45	6	23	23	217	28	3	1	7	5	313
Da 46 a 60	1	8	9	80	12	1	-	2	1	114
Oltre 60	-	-	25	87	7	-	-	7	4	130
<i>Di cui nel Comune capoluogo</i>	42	82	4	1.353	55	244	4	7	205	1.996
<i>Fino a 15</i>	13	26	2	833	30	196	4	-	177	1.281
<i>Da 16 a 30</i>	25	40	1	469	21	47	-	4	26	633
<i>Da 31 a 45</i>	4	12	-	35	2	1	-	2	2	58
<i>Da 46 a 60</i>	-	4	-	6	2	-	-	-	-	12
<i>Oltre 60</i>	-	-	1	10	-	-	-	1	-	12
Altro Comune della stessa Provincia	108	274	105	7.239	426	145	5	17	13	8.332
Fino a 15	8	25	11	2.999	178	72	2	6	12	3.313
Da 16 a 30	32	90	42	3.393	170	69	1	8	-	3.805
Da 31 a 45	36	89	19	607	54	3	1	1	-	810
Da 46 a 60	21	45	15	173	13	-	-	2	-	269
Oltre 60	11	25	18	67	11	1	1	-	1	135
<i>Di cui nel Comune capoluogo</i>	71	149	21	1.279	65	42	1	5	3	1.636
<i>Fino a 15</i>	3	1	-	269	2	16	-	2	2	295
<i>Da 16 a 30</i>	21	46	12	730	27	23	-	1	-	860
<i>Da 31 a 45</i>	24	63	3	193	25	3	-	-	-	311
<i>Da 46 a 60</i>	17	27	2	62	5	-	-	2	-	115
<i>Oltre 60</i>	6	12	4	25	6	-	1	-	1	55
Altra Provincia della stessa Regione	60	70	12	2.271	155	75	6	6	6	2.661
Fino a 15	-	8	1	1.031	65	59	5	1	5	1.175
Da 16 a 30	6	16	2	811	59	15	1	1	-	911
Da 31 a 45	14	7	-	205	11	1	-	1	-	239
Da 46 a 60	12	10	1	116	9	-	-	1	1	150
Oltre 60	28	29	8	108	11	-	-	2	-	186
<i>Di cui nel Comune capoluogo</i>	26	36	4	190	16	1	-	2	-	275
<i>Fino a 15</i>	-	-	-	8	1	-	-	-	-	9
<i>Da 16 a 30</i>	-	2	-	32	2	1	-	-	-	37
<i>Da 31 a 45</i>	2	2	-	44	4	-	-	-	-	52
<i>Da 46 a 60</i>	6	7	1	51	4	-	-	-	-	69
<i>Oltre 60</i>	18	25	3	55	5	-	-	2	-	108
Province di altre Regioni	3	3	1	135	6	3	-	3	2	156
Fino a 15	-	-	-	55	3	1	-	1	2	62
Da 16 a 30	-	-	1	41	2	2	-	-	-	46
Da 31 a 45	-	-	-	13	-	-	-	1	-	14
Da 46 a 60	-	-	-	6	-	-	-	1	-	7
Oltre 60	3	3	-	20	1	-	-	-	-	27
<i>Di cui nel Comune capoluogo</i>	3	3	-	18	-	-	-	-	-	24
<i>Fino a 15</i>	-	-	-	-	-	-	-	-	-	-
<i>Da 16 a 30</i>	-	-	-	-	-	-	-	-	-	-
<i>Da 31 a 45</i>	-	-	-	3	-	-	-	-	-	3
<i>Da 46 a 60</i>	-	-	-	2	-	-	-	-	-	2
<i>Oltre 60</i>	3	3	-	13	-	-	-	-	-	19
Estero	-	-	-	-	-	-	-	-	-	-
Fino a 15	-	-	-	-	-	-	-	-	-	-
Da 16 a 30	-	-	-	-	-	-	-	-	-	-
Da 31 a 45	-	-	-	-	-	-	-	-	-	-
Da 46 a 60	-	-	-	-	-	-	-	-	-	-
Oltre 60	-	-	-	-	-	-	-	-	-	-
TOTALE	238	525	269	20.783	1.316	957	122	91	1.684	25.985
Fino a 15	29	108	80	13.173	803	783	113	37	1.619	16.745
Da 16 a 30	77	178	71	5.911	356	165	6	29	53	6.846
Da 31 a 45	56	119	42	1.042	93	7	2	10	5	1.376
Da 46 a 60	34	63	25	375	34	1	-	6	2	540
Oltre 60	42	57	51	282	30	1	1	9	5	478
<i>Di cui in un Comune capoluogo</i>	142	270	29	2.840	136	287	5	14	208	3.931
<i>Fino a 15</i>	16	27	2	1.110	33	212	4	2	179	1.585
<i>Da 16 a 30</i>	46	88	13	1.231	50	71	-	5	26	1.530
<i>Da 31 a 45</i>	30	77	3	275	31	4	-	2	2	424
<i>Da 46 a 60</i>	23	38	3	121	11	-	-	2	-	198
<i>Oltre 60</i>	27	40	8	103	11	-	1	3	1	194

Tavola 1.18 segue - Occupati che si sono recati il mercoledì precedente la data del censimento al luogo abituale di lavoro per mezzo utilizzato, attività economica, luogo di destinazione e tempo impiegato

LUOGO DI DESTINAZIONE E TEMPO IMPIEGATO (minuti)	Mezzo utilizzato								Totale	
	Treno, tram, metropolitana	Autobus urbano, filobus, corriera, autobus extraurbano	Autobus aziendale	Auto privata come		Motocicletta, ciclomotore, scooter	Bicicletta	Altro mezzo		A piedi
				conducente	passaggero					
ALTRE ATTIVITÀ										
Stesso Comune di dimora abituale	507	1.331	79	18.738	1.147	2.176	256	77	7.822	32.133
Fino a 15	181	491	48	14.987	895	1.873	241	38	7.241	25.995
Da 16 a 30	260	676	17	3.215	213	294	12	14	541	5.242
Da 31 a 45	46	121	5	313	23	7	2	8	26	551
Da 46 a 60	19	23	4	108	7	1	-	4	6	172
Oltre 60	1	20	5	115	9	1	1	13	8	173
<i>Di cui nel Comune capoluogo</i>	<i>469</i>	<i>1.099</i>	<i>16</i>	<i>6.130</i>	<i>399</i>	<i>1.682</i>	<i>30</i>	<i>6</i>	<i>2.592</i>	<i>12.423</i>
Fino a 15	163	360	7	3.871	236	1.407	21	5	2.132	8.202
Da 16 a 30	244	608	8	2.026	147	267	9	1	433	3.743
Da 31 a 45	42	105	-	150	12	7	-	-	21	337
Da 46 a 60	19	15	1	51	3	1	-	-	2	92
Oltre 60	1	11	-	32	1	-	-	-	4	49
Altro Comune della stessa Provincia	631	1.307	34	13.637	654	308	8	38	28	16.645
Fino a 15	26	67	4	4.309	204	187	2	8	25	4.832
Da 16 a 30	224	389	13	6.845	315	109	3	11	3	7.912
Da 31 a 45	195	426	7	1.802	94	10	-	11	-	2.545
Da 46 a 60	103	290	6	484	28	1	2	2	-	916
Oltre 60	83	135	4	197	13	1	1	6	-	440
<i>Di cui nel Comune capoluogo</i>	<i>551</i>	<i>1.087</i>	<i>17</i>	<i>5.798</i>	<i>356</i>	<i>223</i>	<i>5</i>	<i>20</i>	<i>7</i>	<i>8.064</i>
Fino a 15	18	23	2	1.113	63	135	1	4	6	1.365
Da 16 a 30	202	300	6	3.198	192	79	1	7	1	3.986
Da 31 a 45	179	379	4	1.079	68	9	-	5	-	1.723
Da 46 a 60	88	267	5	309	23	-	2	2	-	696
Oltre 60	64	118	-	99	10	-	1	2	-	294
Altra Provincia della stessa Regione	334	540	8	2.065	101	27	1	9	1	3.086
Fino a 15	-	2	-	372	15	9	1	-	1	400
Da 16 a 30	10	9	-	515	20	7	-	1	-	562
Da 31 a 45	32	19	-	339	11	5	-	1	-	407
Da 46 a 60	69	88	3	380	24	2	-	3	-	569
Oltre 60	223	422	5	459	31	4	-	4	-	1.148
<i>Di cui nel Comune capoluogo</i>	<i>163</i>	<i>509</i>	<i>7</i>	<i>771</i>	<i>49</i>	<i>7</i>	<i>-</i>	<i>4</i>	<i>-</i>	<i>1.510</i>
Fino a 15	-	-	-	8	-	-	-	-	-	8
Da 16 a 30	-	4	-	55	-	1	-	-	-	60
Da 31 a 45	9	16	-	138	5	3	-	-	-	171
Da 46 a 60	32	85	2	253	21	2	-	1	-	396
Oltre 60	122	404	5	317	23	1	-	3	-	875
Province di altre Regioni	71	5	2	479	24	2	-	1	1	585
Fino a 15	-	-	-	108	4	1	-	-	1	114
Da 16 a 30	-	-	-	115	3	1	-	-	-	119
Da 31 a 45	-	-	-	78	3	-	-	-	-	81
Da 46 a 60	3	1	-	73	3	-	-	1	-	81
Oltre 60	68	4	2	105	11	-	-	-	-	190
<i>Di cui nel Comune capoluogo</i>	<i>66</i>	<i>4</i>	<i>2</i>	<i>141</i>	<i>12</i>	<i>-</i>	<i>-</i>	<i>-</i>	<i>-</i>	<i>225</i>
Fino a 15	-	-	-	-	-	-	-	-	-	-
Da 16 a 30	-	-	-	2	-	-	-	-	-	2
Da 31 a 45	-	-	-	22	2	-	-	-	-	24
Da 46 a 60	2	1	-	48	3	-	-	-	-	54
Oltre 60	64	3	2	69	7	-	-	-	-	145
Estero	-	-	-	-	-	-	-	-	-	-
Fino a 15	-	-	-	-	-	-	-	-	-	-
Da 16 a 30	-	-	-	-	-	-	-	-	-	-
Da 31 a 45	-	-	-	-	-	-	-	-	-	-
Da 46 a 60	-	-	-	-	-	-	-	-	-	-
Oltre 60	-	-	-	-	-	-	-	-	-	-
TOTALE	1.543	3.183	123	34.919	1.926	2.513	265	125	7.852	52.449
Fino a 15	207	560	52	19.776	1.118	2.070	244	46	7.268	31.341
Da 16 a 30	494	1.074	30	10.690	551	411	15	26	544	13.835
Da 31 a 45	273	566	12	2.532	131	22	2	20	26	3.584
Da 46 a 60	194	402	13	1.045	62	4	2	10	6	1.738
Oltre 60	375	581	16	876	64	6	2	23	8	1.951
<i>Di cui in un Comune capoluogo</i>	<i>1.249</i>	<i>2.699</i>	<i>42</i>	<i>12.840</i>	<i>816</i>	<i>1.912</i>	<i>35</i>	<i>30</i>	<i>2.599</i>	<i>22.222</i>
Fino a 15	181	383	9	4.992	299	1.542	22	9	2.138	9.575
Da 16 a 30	446	912	14	5.281	339	347	10	8	434	7.791
Da 31 a 45	230	500	4	1.389	87	19	-	5	21	2.255
Da 46 a 60	141	368	8	661	50	3	2	3	2	1.238
Oltre 60	251	536	7	517	41	1	1	5	4	1.363

Tavola 1.18 segue - Occupati che si sono recati il mercoledì precedente la data del censimento al luogo abituale di lavoro per mezzo utilizzato, attività economica, luogo di destinazione e tempo impiegato

LUOGO DI DESTINAZIONE E TEMPO IMPIEGATO (minuti)	Mezzo utilizzato								Totale	
	Treno, tram, metropolitana	Autobus urbano, filobus, corriera, autobus extraurbano	Autobus aziendale	Auto privata come		Motocicletta, ciclomotore, scooter	Bicicletta	Altro mezzo		A piedi
				conducente	passaggero					
TOTALE										
Stesso Comune di dimora abituale	586	1.533	255	32.290	2.123	3.042	390	172	11.010	51.401
Fino a 15	203	578	134	26.034	1.646	2.635	368	88	10.346	42.032
Da 16 a 30	305	758	47	5.281	382	392	18	41	613	7.837
Da 31 a 45	56	144	30	567	59	11	3	17	31	918
Da 46 a 60	21	32	13	198	19	3	-	6	8	300
Oltre 60	1	21	31	210	17	1	1	20	12	314
<i>Di cui nel Comune capoluogo</i>	<i>520</i>	<i>1.190</i>	<i>20</i>	<i>7.607</i>	<i>463</i>	<i>1.952</i>	<i>36</i>	<i>15</i>	<i>2.864</i>	<i>14.667</i>
<i>Fino a 15</i>	<i>176</i>	<i>389</i>	<i>9</i>	<i>4.785</i>	<i>273</i>	<i>1.624</i>	<i>27</i>	<i>7</i>	<i>2.370</i>	<i>9.660</i>
<i>Da 16 a 30</i>	<i>273</i>	<i>654</i>	<i>9</i>	<i>2.530</i>	<i>169</i>	<i>319</i>	<i>9</i>	<i>5</i>	<i>465</i>	<i>4.433</i>
<i>Da 31 a 45</i>	<i>50</i>	<i>117</i>	<i>-</i>	<i>190</i>	<i>15</i>	<i>8</i>	<i>-</i>	<i>2</i>	<i>23</i>	<i>405</i>
<i>Da 46 a 60</i>	<i>20</i>	<i>19</i>	<i>1</i>	<i>59</i>	<i>5</i>	<i>1</i>	<i>-</i>	<i>-</i>	<i>2</i>	<i>107</i>
<i>Oltre 60</i>	<i>1</i>	<i>11</i>	<i>1</i>	<i>43</i>	<i>1</i>	<i>-</i>	<i>-</i>	<i>1</i>	<i>4</i>	<i>62</i>
Altro Comune della stessa Provincia	746	1.602	161	22.043	1.189	474	14	58	47	26.334
Fino a 15	34	95	18	7.719	419	267	5	16	43	8.616
Da 16 a 30	260	488	63	10.796	544	188	4	20	3	12.366
Da 31 a 45	233	517	29	2.548	157	16	1	12	-	3.513
Da 46 a 60	124	340	24	706	45	1	2	4	-	1.246
Oltre 60	95	162	27	274	24	2	2	6	1	593
<i>Di cui nel Comune capoluogo</i>	<i>628</i>	<i>1.247</i>	<i>39</i>	<i>7.177</i>	<i>432</i>	<i>266</i>	<i>6</i>	<i>25</i>	<i>10</i>	<i>9.830</i>
<i>Fino a 15</i>	<i>21</i>	<i>25</i>	<i>2</i>	<i>1.402</i>	<i>67</i>	<i>152</i>	<i>1</i>	<i>6</i>	<i>8</i>	<i>1.684</i>
<i>Da 16 a 30</i>	<i>226</i>	<i>347</i>	<i>18</i>	<i>3.969</i>	<i>223</i>	<i>102</i>	<i>1</i>	<i>8</i>	<i>1</i>	<i>4.895</i>
<i>Da 31 a 45</i>	<i>205</i>	<i>444</i>	<i>7</i>	<i>1.296</i>	<i>96</i>	<i>12</i>	<i>-</i>	<i>5</i>	<i>-</i>	<i>2.065</i>
<i>Da 46 a 60</i>	<i>105</i>	<i>299</i>	<i>8</i>	<i>383</i>	<i>30</i>	<i>-</i>	<i>2</i>	<i>4</i>	<i>-</i>	<i>831</i>
<i>Oltre 60</i>	<i>71</i>	<i>132</i>	<i>4</i>	<i>127</i>	<i>16</i>	<i>-</i>	<i>2</i>	<i>2</i>	<i>1</i>	<i>355</i>
Altra Provincia della stessa Regione	396	612	21	4.461	266	105	7	15	11	5.894
Fino a 15	-	10	2	1.437	82	71	6	1	9	1.618
Da 16 a 30	16	25	2	1.370	85	22	1	2	-	1.523
Da 31 a 45	47	26	-	569	22	6	-	2	1	673
Da 46 a 60	81	98	4	505	34	2	-	4	1	729
Oltre 60	252	453	13	580	43	4	-	6	-	1.351
<i>Di cui nel Comune capoluogo</i>	<i>190</i>	<i>547</i>	<i>11</i>	<i>973</i>	<i>66</i>	<i>8</i>	<i>-</i>	<i>6</i>	<i>-</i>	<i>1.801</i>
<i>Fino a 15</i>	<i>-</i>	<i>-</i>	<i>-</i>	<i>16</i>	<i>1</i>	<i>-</i>	<i>-</i>	<i>-</i>	<i>-</i>	<i>17</i>
<i>Da 16 a 30</i>	<i>-</i>	<i>6</i>	<i>-</i>	<i>88</i>	<i>2</i>	<i>2</i>	<i>-</i>	<i>-</i>	<i>-</i>	<i>98</i>
<i>Da 31 a 45</i>	<i>11</i>	<i>18</i>	<i>-</i>	<i>185</i>	<i>9</i>	<i>3</i>	<i>-</i>	<i>-</i>	<i>-</i>	<i>226</i>
<i>Da 46 a 60</i>	<i>38</i>	<i>92</i>	<i>3</i>	<i>307</i>	<i>26</i>	<i>2</i>	<i>-</i>	<i>1</i>	<i>-</i>	<i>469</i>
<i>Oltre 60</i>	<i>141</i>	<i>431</i>	<i>8</i>	<i>377</i>	<i>28</i>	<i>1</i>	<i>-</i>	<i>5</i>	<i>-</i>	<i>991</i>
Province di altre Regioni	75	9	4	646	30	5	-	5	3	777
Fino a 15	-	1	-	172	7	2	-	1	3	186
Da 16 a 30	-	-	2	163	5	3	-	1	-	174
Da 31 a 45	-	-	-	97	3	-	-	1	-	101
Da 46 a 60	3	1	-	81	3	-	-	2	-	90
Oltre 60	72	7	2	133	12	-	-	-	-	226
<i>Di cui nel Comune capoluogo</i>	<i>70</i>	<i>7</i>	<i>2</i>	<i>163</i>	<i>12</i>	<i>-</i>	<i>-</i>	<i>-</i>	<i>-</i>	<i>254</i>
<i>Fino a 15</i>	<i>-</i>	<i>-</i>	<i>-</i>	<i>-</i>	<i>-</i>	<i>-</i>	<i>-</i>	<i>-</i>	<i>-</i>	<i>-</i>
<i>Da 16 a 30</i>	<i>-</i>	<i>-</i>	<i>-</i>	<i>2</i>	<i>-</i>	<i>-</i>	<i>-</i>	<i>-</i>	<i>-</i>	<i>2</i>
<i>Da 31 a 45</i>	<i>-</i>	<i>-</i>	<i>-</i>	<i>25</i>	<i>2</i>	<i>-</i>	<i>-</i>	<i>-</i>	<i>-</i>	<i>27</i>
<i>Da 46 a 60</i>	<i>2</i>	<i>1</i>	<i>-</i>	<i>50</i>	<i>3</i>	<i>-</i>	<i>-</i>	<i>-</i>	<i>-</i>	<i>56</i>
<i>Oltre 60</i>	<i>68</i>	<i>6</i>	<i>2</i>	<i>86</i>	<i>7</i>	<i>-</i>	<i>-</i>	<i>-</i>	<i>-</i>	<i>169</i>
Esteri	-	-	-	-	-	-	-	-	-	-
Fino a 15	-	-	-	-	-	-	-	-	-	-
Da 16 a 30	-	-	-	-	-	-	-	-	-	-
Da 31 a 45	-	-	-	-	-	-	-	-	-	-
Da 46 a 60	-	-	-	-	-	-	-	-	-	-
Oltre 60	-	-	-	-	-	-	-	-	-	-
TOTALE	1.803	3.756	441	59.440	3.608	3.626	411	250	11.071	84.406
Fino a 15	237	684	154	35.362	2.154	2.975	379	106	10.401	52.452
Da 16 a 30	581	1.271	114	17.610	1.016	605	23	64	616	21.900
Da 31 a 45	336	687	59	3.781	241	33	4	32	32	5.205
Da 46 a 60	229	471	41	1.490	101	6	2	16	9	2.365
Oltre 60	420	643	73	1.197	96	7	3	32	13	2.484
<i>Di cui in un Comune capoluogo</i>	<i>1.408</i>	<i>2.991</i>	<i>72</i>	<i>15.920</i>	<i>973</i>	<i>2.226</i>	<i>42</i>	<i>46</i>	<i>2.874</i>	<i>26.552</i>
<i>Fino a 15</i>	<i>197</i>	<i>414</i>	<i>11</i>	<i>6.203</i>	<i>341</i>	<i>1.776</i>	<i>28</i>	<i>13</i>	<i>2.378</i>	<i>11.361</i>
<i>Da 16 a 30</i>	<i>499</i>	<i>1.007</i>	<i>27</i>	<i>6.589</i>	<i>394</i>	<i>423</i>	<i>10</i>	<i>13</i>	<i>466</i>	<i>9.428</i>
<i>Da 31 a 45</i>	<i>266</i>	<i>579</i>	<i>7</i>	<i>1.696</i>	<i>122</i>	<i>23</i>	<i>-</i>	<i>7</i>	<i>23</i>	<i>2.723</i>
<i>Da 46 a 60</i>	<i>165</i>	<i>411</i>	<i>12</i>	<i>799</i>	<i>64</i>	<i>3</i>	<i>2</i>	<i>5</i>	<i>2</i>	<i>1.463</i>
<i>Oltre 60</i>	<i>281</i>	<i>580</i>	<i>15</i>	<i>633</i>	<i>52</i>	<i>1</i>	<i>2</i>	<i>8</i>	<i>5</i>	<i>1.577</i>

Tavola 1.19 - Popolazione residente per utilizzo di uno o più alloggi o convivenze diversi da quello di dimora abituale, durata dell'utilizzo, sesso e classe di età

CLASSI DI ETÀ	Utilizzo di uno o più alloggi o convivenze diversi da quello di dimora abituale					Totale
	Non ha utilizzato	Ha utilizzato				
		Durata dell'utilizzo				
		Fino a 90 giorni	Da 91 a 180 giorni	Da 181 a 270 giorni	Da 271 a 365 giorni	
TOTALE						
Meno di 15	25.150	1.486	649	539	614	3.288
15-24	18.674	1.268	1.014	967	788	4.037
25-34	28.431	2.049	1.573	1.664	1.858	7.144
35-44	31.801	1.661	1.095	910	991	4.657
45-54	30.783	1.259	624	551	594	3.028
55-64	29.407	1.196	562	418	424	2.600
65-74	29.552	1.314	494	281	318	2.407
75 e più	28.311	1.430	622	391	575	3.018
Totale	222.109	11.663	6.633	5.721	6.162	30.179
MASCHI						
Meno di 15	12.850	766	337	276	329	1.708
15-24	9.588	637	514	477	416	2.044
25-34	14.448	1.034	814	883	957	3.688
35-44	15.884	813	641	533	556	2.543
45-54	15.100	617	365	312	331	1.625
55-64	14.142	565	291	224	214	1.294
65-74	13.785	599	224	139	145	1.107
75 e più	10.994	520	191	118	164	993
Totale	106.791	5.551	3.377	2.962	3.112	15.002
FEMMINE						
Meno di 15	12.300	720	312	263	285	1.580
15-24	9.086	631	500	490	372	1.993
25-34	13.983	1.015	759	781	901	3.456
35-44	15.917	848	454	377	435	2.114
45-54	15.683	642	259	239	263	1.403
55-64	15.265	631	271	194	210	1.306
65-74	15.767	715	270	142	173	1.300
75 e più	17.317	910	431	273	411	2.025
Totale	115.318	6.112	3.256	2.759	3.050	15.177

Tavola 1.20 - Popolazione residente che ha vissuto per più di 90 giorni in uno o più alloggi o convivenze diversi da quello di dimora abituale, motivo principale dell'utilizzo, sesso, durata dell'utilizzo e classe di età

CLASSI DI ETÀ	Motivo principale dell'utilizzo di uno o più alloggi o convivenze diversi da quello di dimora abituale						Totale
	Lavoro	Studio	Presenza di familiari	Vacanza	Precedente dimora abituale (trasferimento di residenza)	Altro	
TOTALE							
Da 91 a 180 giorni	1.176	686	1.739	563	1.338	1.131	6.633
Meno di 15	-	24	261	70	202	92	649
15-24	114	437	160	33	141	129	1.014
25-34	429	200	289	36	386	233	1.573
35-44	326	17	224	67	283	178	1.095
45-54	192	5	167	57	100	103	624
55-64	91	1	166	101	82	121	562
65-74	16	2	187	116	53	120	494
75 e più	8	-	285	83	91	155	622
Da 181 a 270 giorni	1.321	706	1.124	299	1.505	766	5.721
Meno di 15	-	36	183	39	235	46	539
15-24	115	473	109	24	151	95	967
25-34	545	184	230	22	497	186	1.664
35-44	337	9	128	40	286	110	910
45-54	198	3	108	49	116	77	551
55-64	104	1	86	61	83	83	418
65-74	19	-	94	39	67	62	281
75 e più	3	-	186	25	70	107	391
Da 271 a 365 giorni	1.292	348	1.484	354	1.545	1.139	6.162
Meno di 15	-	23	261	34	226	70	614
15-24	124	168	145	28	179	144	788
25-34	586	145	324	28	489	286	1.858
35-44	315	6	195	37	286	152	991
45-54	166	4	114	52	135	123	594
55-64	76	1	126	80	73	68	424
65-74	18	-	95	58	59	88	318
75 e più	7	1	224	37	98	208	575
Totale	3.789	1.740	4.347	1.216	4.388	3.036	18.516
Meno di 15	-	83	705	143	663	208	1.802
15-24	353	1.078	414	85	471	368	2.769
25-34	1.560	529	843	86	1.372	705	5.095
35-44	978	32	547	144	855	440	2.996
45-54	556	12	389	158	351	303	1.769
55-64	271	3	378	242	238	272	1.404
65-74	53	2	376	213	179	270	1.093
75 e più	18	1	695	145	259	470	1.588

Tavola 1.20 segue - Popolazione residente che ha vissuto per più di 90 giorni in uno o più alloggi o convivenze diversi da quello di dimora abituale, motivo principale dell'utilizzo, sesso, durata dell'utilizzo e classe di età

CLASSI DI ETÀ	Motivo principale dell'utilizzo di uno o più alloggi o convivenze diversi da quello di dimora abituale						Totale
	Lavoro	Studio	Presenza di familiari	Vacanza	Precedente dimora abituale (trasferimento di residenza)	Altro	
MASCHI							
Da 91 a 180 giorni	788	328	760	257	666	578	3.377
Meno di 15	-	11	130	32	115	49	337
15-24	71	201	80	15	68	79	514
25-34	259	97	141	17	184	116	814
35-44	226	11	129	26	145	104	641
45-54	148	5	74	26	54	58	365
55-64	67	1	65	50	45	63	291
65-74	12	2	69	60	21	60	224
75 e più	5	-	72	31	34	49	191
Da 181 a 270 giorni	851	308	504	140	745	414	2.962
Meno di 15	-	20	87	20	126	23	276
15-24	68	200	58	16	65	70	477
25-34	328	82	131	9	237	96	883
35-44	231	5	61	17	154	65	533
45-54	136	1	52	20	60	43	312
55-64	71	-	35	30	41	47	224
65-74	15	-	37	16	40	31	139
75 e più	2	-	43	12	22	39	118
Da 271 a 365 giorni	786	176	659	169	742	580	3.112
Meno di 15	-	11	135	23	120	40	329
15-24	70	78	68	16	90	94	416
25-34	343	79	151	11	226	147	957
35-44	195	3	110	14	145	89	556
45-54	107	3	53	23	74	71	331
55-64	51	1	55	35	34	38	214
65-74	14	-	35	30	24	42	145
75 e più	6	1	52	17	29	59	164
Totale	2.425	812	1.923	566	2.153	1.572	9.451
Meno di 15	-	42	352	75	361	112	942
15-24	209	479	206	47	223	243	1.407
25-34	930	258	423	37	647	359	2.654
35-44	652	19	300	57	444	258	1.730
45-54	391	9	179	69	188	172	1.008
55-64	189	2	155	115	120	148	729
65-74	41	2	141	106	85	133	508
75 e più	13	1	167	60	85	147	473

Tavola 1.20 segue - Popolazione residente che ha vissuto per più di 90 giorni in uno o più alloggi o convivenze diversi da quello di dimora abituale, motivo principale dell'utilizzo, sesso, durata dell'utilizzo e classe di età

CLASSI DI ETÀ	Motivo principale dell'utilizzo di uno o più alloggi o convivenze diversi da quello di dimora abituale						Totale
	Lavoro	Studio	Presenza di familiari	Vacanza	Precedente dimora abituale (trasferimento di residenza)	Altro	
FEMMINE							
Da 91 a 180 giorni	388	358	979	306	672	553	3.256
Meno di 15	-	13	131	38	87	43	312
15-24	43	236	80	18	73	50	500
25-34	170	103	148	19	202	117	759
35-44	100	6	95	41	138	74	454
45-54	44	-	93	31	46	45	259
55-64	24	-	101	51	37	58	271
65-74	4	-	118	56	32	60	270
75 e più	3	-	213	52	57	106	431
Da 181 a 270 giorni	470	398	620	159	760	352	2.759
Meno di 15	-	16	96	19	109	23	263
15-24	47	273	51	8	86	25	490
25-34	217	102	99	13	260	90	781
35-44	106	4	67	23	132	45	377
45-54	62	2	56	29	56	34	239
55-64	33	1	51	31	42	36	194
65-74	4	-	57	23	27	31	142
75 e più	1	-	143	13	48	68	273
Da 271 a 365 giorni	506	172	825	185	803	559	3.050
Meno di 15	-	12	126	11	106	30	285
15-24	54	90	77	12	89	50	372
25-34	243	66	173	17	263	139	901
35-44	120	3	85	23	141	63	435
45-54	59	1	61	29	61	52	263
55-64	25	-	71	45	39	30	210
65-74	4	-	60	28	35	46	173
75 e più	1	-	172	20	69	149	411
Totale	1.364	928	2.424	650	2.235	1.464	9.065
Meno di 15	-	41	353	68	302	96	860
15-24	144	599	208	38	248	125	1.362
25-34	630	271	420	49	725	346	2.441
35-44	326	13	247	87	411	182	1.266
45-54	165	3	210	89	163	131	761
55-64	82	1	223	127	118	124	675
65-74	12	-	235	107	94	137	585
75 e più	5	-	528	85	174	323	1.115

Tavola 1.21 - Famiglie per numero di componenti e tipologia della famiglia

TIPI DI FAMIGLIA	Famiglie per numero di componenti						Totale		
	1 persona	2 persone	3 persone	4 persone	5 persone	6 o più persone		Famiglie	Componenti
						Famiglie	Componenti		
Famiglie senza nuclei	26.361	2.276	237	57	30	9	76	28.970	32.078
FAMIGLIE UNIPERSONALI	26.361	-	-	-	-	-	-	26.361	26.361
Non in coabitazione	25.912	-	-	-	-	-	-	25.912	25.912
In coabitazione	449	-	-	-	-	-	-	449	449
ALTRE FAMIGLIE	-	2.276	237	57	30	9	76	2.609	5.717
Famiglie con un solo nucleo	-	27.962	23.487	14.826	3.163	518	3.251	69.956	204.755
SENZA ALTRE PERSONE RESIDENTI	-	27.962	20.558	12.103	1.612	237	1.489	62.472	175.559
Coppie senza figli	-	23.050	-	-	-	-	70	23.050	46.100
Coppie con figli	-	-	19.159	11.906	1.585	231	1.597	32.881	114.477
Madre con figli	-	4.044	1.151	169	20	4	63	5.388	12.343
Padre con figli	-	868	248	28	7	2	32	1.153	2.639
CON ALTRE PERSONE RESIDENTI	-	-	2.929	2.723	1.551	281	1.762	7.484	29.196
Coppie senza figli	-	-	2.384	176	22	11	-	2.593	8.036
Coppie con figli	-	-	-	2.290	1.485	255	1.451	4.030	18.182
Madre con figli	-	-	418	191	28	10	26	647	2.221
Padre con figli	-	-	127	66	16	5	12	214	757
Famiglie con due o più nuclei	-	-	-	594	1.066	814	5.267	2.474	12.973
TOTALE	26.361	30.238	23.724	15.477	4.259	1.341	8.594	101.400	249.806

Tavola 1.22 - Famiglie per numero di componenti e situazione abitativa della famiglia

SITUAZIONE ABITATIVA DELLA FAMIGLIA	Famiglie per numero di componenti							Totale	
	1 persona	2 persone	3 persone	4 persone	5 persone	6 o più persone		Famiglie	Componenti
						Famiglie	Componenti		
FAMIGLIE CHE OCCUPANO UN'ABITAZIONE	26.025	30.182	23.698	15.463	4.256	1.338	8.574	100.962	249.189
In proprietà	17.453	23.660	18.636	11.840	3.241	1.034	6.597	75.864	190.843
In affitto	5.317	4.314	3.174	2.383	796	238	1.542	16.222	38.521
Ad altro titolo	3.255	2.208	1.888	1.240	219	66	435	8.876	19.825
FAMIGLIE CHE OCCUPANO UN ALTRO TIPO DI ALLOGGIO	36	8	4	1	-	2	13	51	81
FAMIGLIE COABITANTI	293	48	22	13	3	1	7	380	529
FAMIGLIE SENZA TETTO O SENZA ABITAZIONE	7	-	-	-	-	-	-	7	7
TOTALE	26.361	30.238	23.724	15.477	4.259	1.341	8.594	101.400	249.806

Tavola 1.23 - Nuclei familiari per numero di figli, tipologia di nucleo ed età dei figli

TIPI DI NUCLEO	Numero di figli							Totale
	0	1	2	3	4	5	6 o più	
TOTALE								
Coppie senza figli	28.137	-	-	-	-	-	-	28.137
<i>di cui coppie non coniugate</i>	<i>1.714</i>	-	-	-	-	-	-	<i>1.714</i>
Coppie con figli	-	22.807	13.812	1.793	216	43	14	38.685
<i>di cui coppie non coniugate</i>	-	<i>769</i>	<i>327</i>	<i>67</i>	<i>8</i>	<i>2</i>	<i>1</i>	<i>1.174</i>
Tutti i figli di età inferiore a 18 anni	-	10.147	6.807	818	91	13	2	17.878
Almeno un figlio di età inferiore a 18 anni e almeno uno di 18 anni e più	-	-	2.781	612	103	26	11	3.533
Tutti i figli di 18 anni e più	-	12.660	4.224	363	22	4	1	17.274
Madre con figli	-	5.017	1.373	194	24	3	1	6.612
Tutti i figli di età inferiore a 18 anni	-	1.341	448	54	8	-	-	1.851
Almeno un figlio di età inferiore a 18 anni e almeno uno di 18 anni e più	-	-	231	73	9	3	1	317
Tutti i figli di 18 anni e più	-	3.676	694	67	7	-	-	4.444
Padre con figli	-	1.154	306	35	9	2	-	1.506
Tutti i figli di età inferiore a 18 anni	-	239	74	4	3	1	-	321
Almeno un figlio di età inferiore a 18 anni e almeno uno di 18 anni e più	-	-	33	10	4	1	-	48
Tutti i figli di 18 anni e più	-	915	199	21	2	-	-	1.137
TOTALE	28.137	28.978	15.491	2.022	249	48	15	74.940
DI CUI NUCLEI FAMILIARI RICOSTITUITI								
Coppie senza figli	1.499	-	-	-	-	-	-	1.499
<i>di cui coppie non coniugate</i>	<i>746</i>	-	-	-	-	-	-	<i>746</i>
Coppie con figli	-	1.037	538	122	25	4	1	1.727
<i>di cui coppie non coniugate</i>	-	<i>430</i>	<i>200</i>	<i>54</i>	<i>7</i>	<i>1</i>	<i>1</i>	<i>693</i>
Tutti i figli di età inferiore a 18 anni	-	693	333	66	12	1	-	1.105
Almeno un figlio di età inferiore a 18 anni e almeno uno di 18 anni e più	-	-	117	47	13	3	1	181
Tutti i figli di 18 anni e più	-	344	88	9	-	-	-	441
TOTALE	1.499	1.037	538	122	25	4	1	3.226

Tavola 1.24 - Coppie per classe di età dei partner, presenza e numero di figli

CLASSI DI ETÀ DELLA MOGLIE O CONVIVENTE	Classi di età del marito o convivente								Totale
	Meno di 25	25-34	35-44	45-54	55-64	65-74	75-84	85 e più	
TOTALE									
Meno di 25	138	606	75	8	4	-	1	-	832
25-34	74	5.049	3.853	231	31	5	3	1	9.247
35-44	3	565	8.744	4.549	272	38	4	2	14.177
45-54	-	14	463	8.391	4.994	255	19	5	14.141
55-64	-	-	8	418	7.196	5.251	181	13	13.067
65-74	-	-	-	16	365	6.314	3.629	79	10.403
75-84	-	-	-	-	7	265	3.191	983	4.446
85 e più	-	-	-	-	-	10	54	445	509
Totale	215	6.234	13.143	13.613	12.869	12.138	7.082	1.528	66.822
SENZA FIGLI									
Meno di 25	67	327	41	3	3	-	1	-	442
25-34	45	2.078	972	70	9	4	3	1	3.182
35-44	1	169	1.046	426	62	15	3	2	1.724
45-54	-	2	95	1.188	1.353	91	5	1	2.735
55-64	-	-	6	145	3.409	3.394	128	9	7.091
65-74	-	-	-	8	236	4.973	3.164	69	8.450
75-84	-	-	-	-	6	234	2.914	897	4.051
85 e più	-	-	-	-	-	10	49	403	462
Totale	113	2.576	2.160	1.840	5.078	8.721	6.267	1.382	28.137
CON FIGLI									
Meno di 25	71	279	34	5	1	-	-	-	390
25-34	29	2.971	2.881	161	22	1	-	-	6.065
35-44	2	396	7.698	4.123	210	23	1	-	12.453
45-54	-	12	368	7.203	3.641	164	14	4	11.406
55-64	-	-	2	273	3.787	1.857	53	4	5.976
65-74	-	-	-	8	129	1.341	465	10	1.953
75-84	-	-	-	-	1	31	277	86	395
85 e più	-	-	-	-	-	-	5	42	47
Totale	102	3.658	10.983	11.773	7.791	3.417	815	146	38.685
DI CUI CON UN FIGLIO									
Meno di 25	64	224	28	5	1	-	-	-	322
25-34	24	2.015	1.588	94	11	-	-	-	3.732
35-44	1	240	3.590	1.847	108	15	1	-	5.802
45-54	-	7	178	3.822	2.247	107	12	3	6.376
55-64	-	-	2	162	2.757	1.498	48	3	4.470
65-74	-	-	-	6	111	1.162	401	10	1.690
75-84	-	-	-	-	1	30	261	80	372
85 e più	-	-	-	-	-	-	5	38	43
Totale	89	2.486	5.386	5.936	5.236	2.812	728	134	22.807
DI CUI CON 2 FIGLI									
Meno di 25	6	50	4	-	-	-	-	-	60
25-34	5	851	1.105	54	10	1	-	-	2.026
35-44	1	140	3.550	1.971	78	8	-	-	5.748
45-54	-	3	166	2.952	1.229	46	2	1	4.399
55-64	-	-	-	104	901	311	5	1	1.322
65-74	-	-	-	2	15	159	56	-	232
75-84	-	-	-	-	-	1	15	5	21
85 e più	-	-	-	-	-	-	-	4	4
Totale	12	1.044	4.825	5.083	2.233	526	78	11	13.812

Tavola 1.24 segue - Coppie per classe di età dei partner, presenza e numero di figli

CLASSI DI ETÀ DELLA MOGLIE O CONVIVENTE	Classi di età del marito o convivente								Totale
	Meno di 25	25-34	35-44	45-54	55-64	65-74	75-84	85 e più	
DI CUI CON 3 O PIÙ FIGLI									
Meno di 25	1	5	2	-	-	-	-	-	8
25-34	-	105	188	13	1	-	-	-	307
35-44	-	16	558	305	24	-	-	-	903
45-54	-	2	24	429	165	11	-	-	631
55-64	-	-	-	7	129	48	-	-	184
65-74	-	-	-	-	3	20	8	-	31
75-84	-	-	-	-	-	-	1	1	2
85 e più	-	-	-	-	-	-	-	-	-
Totale	1	128	772	754	322	79	9	1	2.066
DI CUI CON ALMENO UN FIGLIO MINORENNE									
Meno di 25	71	279	34	4	1	-	-	-	389
25-34	29	2.971	2.876	160	21	1	-	-	6.058
35-44	2	394	7.355	3.196	152	20	1	-	11.120
45-54	-	11	291	2.740	587	27	1	-	3.657
55-64	-	-	1	39	110	26	1	-	177
65-74	-	-	-	-	2	8	-	-	10
75-84	-	-	-	-	-	-	-	-	-
85 e più	-	-	-	-	-	-	-	-	-
Totale	102	3.655	10.557	6.139	873	82	3	-	21.411

Tavola 1.25 - Popolazione residente in convivenza per tipologia della convivenza, sesso e classe di età

CLASSI DI ETÀ	Tipi di convivenza									Totale
	Istituti assistenziali			Istituti di cura	Istituti penitenziari	Convivenze ecclesiaristiche	Alberghi, pensioni, locande e simili	Altre convivenze		
	Istituti di istruzione	Di cui								
	Totale	Ospizi, case di riposo per adulti inabili e anziani	Centri accoglienza immigrati							
TOTALE										
Meno di 25	-	18	3	-	-	1	7	17	68	111
25-34	-	4	2	-	-	82	25	16	180	307
35-44	1	24	18	-	-	19	50	14	28	136
45-54	-	43	34	-	-	10	34	14	8	109
55-64	-	97	82	-	-	2	77	8	2	186
65-74	4	181	164	-	-	-	96	2	-	283
75-84	2	426	419	-	-	-	141	2	-	571
85 e più	1	652	649	-	-	-	126	-	-	779
Totale	8	1.445	1.371	-	-	114	556	73	286	2.482
MASCHI										
Meno di 25	-	9	-	-	-	1	4	9	64	87
25-34	-	4	2	-	-	77	12	10	167	270
35-44	1	16	10	-	-	19	29	8	26	99
45-54	-	21	19	-	-	10	13	8	6	58
55-64	-	50	41	-	-	2	19	4	1	76
65-74	3	82	76	-	-	-	15	1	-	101
75-84	1	118	114	-	-	-	15	1	-	135
85 e più	-	120	119	-	-	-	11	-	-	131
Totale	5	420	381	-	-	109	118	41	264	957
FEMMINE										
Meno di 25	-	9	3	-	-	-	3	8	4	24
25-34	-	-	-	-	-	5	13	6	13	37
35-44	-	8	8	-	-	-	21	6	2	37
45-54	-	22	15	-	-	-	21	6	2	51
55-64	-	47	41	-	-	-	58	4	1	110
65-74	1	99	88	-	-	-	81	1	-	182
75-84	1	308	305	-	-	-	126	1	-	436
85 e più	1	532	530	-	-	-	115	-	-	648
Totale	3	1.025	990	-	-	5	438	32	22	1.525

Tavola 1.26 - Popolazione residente in convivenza per tipologia della convivenza, sesso e motivo principale di permanenza in convivenza

MOTIVI PRINCIPALI DI PERMANENZA IN CONVIVENZA	Tipi di convivenza				
	Istituti assistenziali				Istituti di cura
	Istituti di istruzione	Di cui			
		Totale	Ospizi, case di riposo per adulti inabili e anziani	Centri accoglienza immigrati	
TOTALE					
Responsabile o dirigente della convivenza	2	11	5	-	-
Addetto/a all'assistenza sanitaria	-	1	1	-	-
Addetto/a all'assistenza sociale o psicologica	-	2	-	-	-
Addetto/a ai servizi amministrativi o ordinari	-	1	1	-	-
Addetto/a ai servizi di manutenzione e di pulizia	-	1	1	-	-
Religioso/a	4	43	39	-	-
Detenuto/a con condanna definitiva	-	-	-	-	-
Assistito/a in un centro di accoglienza per immigrati	-	-	-	-	-
Ricoverato/a lungodegente in un istituto di cura	-	96	82	-	-
Assistito/a in istituto per anziani	-	1.237	1.237	-	-
Assistito/a in istituto per minori	-	12	-	-	-
Assistito/a in un centro di accoglienza	-	16	1	-	-
Altro	2	25	4	-	-
Totale	8	1.445	1.371	-	-

MOTIVI PRINCIPALI DI PERMANENZA IN CONVIVENZA	Tipi di convivenza				
	Istituti penitenziari	Convivenze ecclesiastiche	Alberghi, pensioni, locande e simili	Altre convivenze	Totale
TOTALE					
Responsabile o dirigente della convivenza	-	39	24	4	80
Addetto/a all'assistenza sanitaria	-	-	-	-	1
Addetto/a all'assistenza sociale o psicologica	-	-	-	-	2
Addetto/a ai servizi amministrativi o ordinari	-	-	12	2	15
Addetto/a ai servizi di manutenzione e di pulizia	-	-	5	-	6
Religioso/a	-	472	-	-	519
Detenuto/a con condanna definitiva	18	-	-	-	18
Assistito/a in un centro di accoglienza per immigrati	-	5	-	-	5
Ricoverato/a lungodegente in un istituto di cura	-	-	-	-	96
Assistito/a in istituto per anziani	-	20	-	-	1.257
Assistito/a in istituto per minori	-	-	-	-	12
Assistito/a in un centro di accoglienza	-	-	-	-	16
Altro	96	20	32	280	455
Totale	114	556	73	286	2.482

Tavola 1.26 segue - Popolazione residente in convivenza per tipologia della convivenza, sesso e motivo principale di permanenza in convivenza

MOTIVI PRINCIPALI DI PERMANENZA IN CONVIVENZA	Tipi di convivenza				Istituti di cura
	Istituti di istruzione	Istituti assistenziali			
		Totale	Di cui		
			Ospizi, case di riposo per adulti inabili e anziani	Centri accoglienza immigrati	
MASCHI					
Responsabile o dirigente della convivenza	-	3	1	-	-
Addetto all'assistenza sanitaria	-	-	-	-	-
Addetto all'assistenza sociale o psicologica	-	1	-	-	-
Addetto ai servizi amministrativi o ordinari	-	-	-	-	-
Addetto ai servizi di manutenzione e di pulizia	-	-	-	-	-
Religioso	4	1	1	-	-
Detenuto con condanna definitiva	-	-	-	-	-
Assistito in un centro di accoglienza per immigrati	-	-	-	-	-
Ricoverato lungodegente in un istituto di cura	-	54	48	-	-
Assistito in istituto per anziani	-	329	329	-	-
Assistito in istituto per minori	-	6	-	-	-
Assistito in altro centro di accoglienza	-	11	-	-	-
Altro	1	15	2	-	-
Totale	5	420	381	-	-

MOTIVI PRINCIPALI DI PERMANENZA IN CONVIVENZA	Tipi di convivenza				Totale
	Istituti penitenziari	Convivenze ecclesiastiche	Alberghi, pensioni, locande e simili	Altre convivenze	
MASCHI					
Responsabile o dirigente della convivenza	-	13	14	4	34
Addetto all'assistenza sanitaria	-	-	-	-	-
Addetto all'assistenza sociale o psicologica	-	-	-	-	1
Addetto ai servizi amministrativi o ordinari	-	-	5	2	7
Addetto ai servizi di manutenzione e di pulizia	-	-	4	-	4
Religioso	-	98	-	-	103
Detenuto con condanna definitiva	18	-	-	-	18
Assistito in un centro di accoglienza per immigrati	-	3	-	-	3
Ricoverato lungodegente in un istituto di cura	-	-	-	-	54
Assistito in istituto per anziani	-	-	-	-	329
Assistito in istituto per minori	-	-	-	-	6
Assistito in altro centro di accoglienza	-	-	-	-	11
Altro	91	4	18	258	387
Totale	109	118	41	264	957

Tavola 1.26 segue - Popolazione residente in convivenza per tipologia della convivenza, sesso e motivo principale di permanenza in convivenza

MOTIVI PRINCIPALI DI PERMANENZA IN CONVIVENZA	Tipi di convivenza				
	Istituti di istruzione	Istituti assistenziali			Istituti di cura
		Totale	Di cui		
			Ospizi, case di riposo per adulti inabili e anziani	Centri accoglienza immigrati	
FEMMINE					
Responsabile o dirigente della convivenza	2	8	4	-	-
Addetta all'assistenza sanitaria	-	1	1	-	-
Addetta all'assistenza sociale o psicologica	-	1	-	-	-
Addetta ai servizi amministrativi o ordinari	-	1	1	-	-
Addetta ai servizi di manutenzione e di pulizia	-	1	1	-	-
Religiosa	-	42	38	-	-
Detenuta con condanna definitiva	-	-	-	-	-
Assistita in un centro di accoglienza per immigrati	-	-	-	-	-
Ricoverata lungodegente in un istituto di cura	-	42	34	-	-
Assistita in istituto per anziani	-	908	908	-	-
Assistita in istituto per minori	-	6	-	-	-
Assistita in un centro di accoglienza	-	5	1	-	-
Altro	1	10	2	-	-
Totale	3	1.025	990	-	-

MOTIVI PRINCIPALI DI PERMANENZA IN CONVIVENZA	Tipi di convivenza				
	Istituti penitenziari	Convivenze ecclesiastiche	Alberghi, pensioni, locande e simili	Altre convivenze	Totale
FEMMINE					
Responsabile o dirigente della convivenza	-	26	10	-	46
Addetta all'assistenza sanitaria	-	-	-	-	1
Addetta all'assistenza sociale o psicologica	-	-	-	-	1
Addetta ai servizi amministrativi o ordinari	-	-	7	-	8
Addetta ai servizi di manutenzione e di pulizia	-	-	1	-	2
Religiosa	-	374	-	-	416
Detenuta con condanna definitiva	-	-	-	-	-
Assistita in un centro di accoglienza per immigrati	-	2	-	-	2
Ricoverata lungodegente in un istituto di cura	-	-	-	-	42
Assistita in istituto per anziani	-	20	-	-	928
Assistita in istituto per minori	-	-	-	-	6
Assistita in un centro di accoglienza	-	-	-	-	5
Altro	5	16	14	22	68
Totale	5	438	32	22	1.525

Tavola 1.27 - Componenti presenti in convivenza per tipologia della convivenza, sesso e motivo principale della permanenza/presenza in convivenza

MOTIVI PRINCIPALI DI PERMANENZA IN CONVIVENZA	Tipi di convivenza				
	Istituti assistenziali				
	Istituti di istruzione	Di cui			Istituti di cura
		Totale	Ospizi, case di riposo per adulti inabili e anziani	Centri accoglienza immigrati	
TOTALE					
Responsabile o Dirigente della convivenza	2	11	5	-	-
Addetto/a ai servizi di assistenza (sanitaria, sociale, ecc.)	-	62	44	-	143
Addetto/a ad altri servizi	-	14	14	-	-
Religioso/a	4	44	39	-	-
Detenuto/a	-	-	-	-	-
Assistito/a in un centro di accoglienza per immigrati	-	-	-	-	-
Ricoverato/a lungodegente in un istituto di cura	-	98	81	-	1.055
Assistito/a in istituto per anziani	-	1.499	1.499	-	-
Assistito/a in istituto per minori	-	14	-	-	-
Collegiale	135	-	-	-	-
Passeggero/a di nave e componente l'equipaggio	-	-	-	-	-
Ospite di albergo	-	-	-	-	-
Altro	300	162	18	-	-
Totale	441	1.904	1.700	-	1.198

MOTIVI PRINCIPALI DI PERMANENZA IN CONVIVENZA	Tipi di convivenza				
	Istituti penitenziari	Convivenze ecclesiastiche	Alberghi, pensioni, locande e simili	Altre convivenze	Totale
TOTALE					
Responsabile o Dirigente della convivenza	-	38	23	4	78
Addetto/a ai servizi di assistenza (sanitaria, sociale, ecc.)	-	-	3	1	209
Addetto/a ad altri servizi	-	-	145	8	167
Religioso/a	-	497	-	-	545
Detenuto/a	340	-	-	-	340
Assistito/a in un centro di accoglienza per immigrati	-	4	-	-	4
Ricoverato/a lungodegente in un istituto di cura	-	-	-	-	1.153
Assistito/a in istituto per anziani	-	20	-	1	1.520
Assistito/a in istituto per minori	-	-	1	1	16
Collegiale	-	86	1	102	324
Passeggero/a di nave e componente l'equipaggio	-	-	-	-	-
Ospite di albergo	-	28	4.298	78	4.404
Altro	76	21	77	893	1.529
Totale	416	694	4.548	1.088	10.289

Tavola 1.27 segue - Componenti presenti in convivenza per tipologia della convivenza, sesso e motivo principale della permanenza/presenza in convivenza

MOTIVI PRINCIPALI DI PERMANENZA IN CONVIVENZA	Tipi di convivenza				
	Istituti assistenziali				Istituti di cura
	Istituti di istruzione	Di cui			
		Totale	Ospizi, case di riposo per adulti inabili e anziani	Centri accoglienza immigrati	
MASCHI					
Responsabile o Dirigente della convivenza	-	3	1	-	-
Addetto ai servizi di assistenza (sanitaria, sociale, ecc.)	-	14	5	-	56
Addetto ad altri servizi	-	-	-	-	-
Religioso	4	1	1	-	-
Detenuto	-	-	-	-	-
Assistito in un centro di accoglienza per immigrati	-	-	-	-	-
Ricoverato lungodegente in un istituto di cura	-	57	47	-	490
Assistito in istituto per anziani	-	396	396	-	-
Assistito in istituto per minori	-	8	-	-	-
Collegiale	41	-	-	-	-
Passeggero di nave e componente l'equipaggio	-	-	-	-	-
Ospite di albergo	-	-	-	-	-
Altro	127	113	3	-	-
Totale	172	592	453	-	546

MOTIVI PRINCIPALI DI PERMANENZA IN CONVIVENZA	Tipi di convivenza				
	Istituti penitenziari	Convivenze ecclesiastiche	Alberghi, pensioni, locande e simili	Altre convivenze	Totale
MASCHI					
Responsabile o Dirigente della convivenza	-	13	13	4	33
Addetto ai servizi di assistenza (sanitaria, sociale, ecc.)	-	-	1	1	72
Addetto ad altri servizi	-	-	73	7	80
Religioso	-	116	-	-	121
Detenuto	340	-	-	-	340
Assistito in un centro di accoglienza per immigrati	-	2	-	-	2
Ricoverato lungodegente in un istituto di cura	-	-	-	-	547
Assistito in istituto per anziani	-	-	-	1	397
Assistito in istituto per minori	-	-	-	1	9
Collegiale	-	3	-	41	85
Passeggero di nave e componente l'equipaggio	-	-	-	-	-
Ospite di albergo	-	18	2.147	25	2.190
Altro	72	5	48	665	1.030
Totale	412	157	2.282	745	4.906

Tavola 1.27 segue - Componenti presenti in convivenza per tipologia della convivenza, sesso e motivo principale della permanenza/presenza in convivenza

MOTIVI PRINCIPALI DI PERMANENZA IN CONVIVENZA	Tipi di convivenza				
	Istituti di istruzione	Istituti assistenziali			Istituti di cura
		Totale	Di cui		
			Ospizi, case di riposo per adulti inabili e anziani	Centri accoglienza immigrati	
FEMMINE					
Responsabile o Dirigente della convivenza	2	8	4	-	-
Addetta ai servizi di assistenza (sanitaria, sociale, ecc.)	-	48	39	-	87
Addetta ad altri servizi	-	14	14	-	-
Religiosa	-	43	38	-	-
Detenuta	-	-	-	-	-
Assistita in un centro di accoglienza per immigrati	-	-	-	-	-
Ricoverata lungodegente in un istituto di cura	-	41	34	-	565
Assistita in istituto per anziani	-	1.103	1.103	-	-
Assistita in istituto per minori	-	6	-	-	-
Collegiale	94	-	-	-	-
Passeggera di nave e componente l'equipaggio	-	-	-	-	-
Ospite di albergo	-	-	-	-	-
Altro	173	49	15	-	-
Totale	269	1.312	1.247	-	652

MOTIVI PRINCIPALI DI PERMANENZA IN CONVIVENZA	Tipi di convivenza				
	Istituti penitenziari	Convivenze ecclesiastiche	Alberghi, pensioni, locande e simili	Altre convivenze	Totale
FEMMINE					
Responsabile o Dirigente della convivenza	-	25	10	-	45
Addetta ai servizi di assistenza (sanitaria, sociale, ecc.)	-	-	2	-	137
Addetta ad altri servizi	-	-	72	1	87
Religiosa	-	381	-	-	424
Detenuta	-	-	-	-	-
Assistita in un centro di accoglienza per immigrati	-	2	-	-	2
Ricoverata lungodegente in un istituto di cura	-	-	-	-	606
Assistita in istituto per anziani	-	20	-	-	1.123
Assistita in istituto per minori	-	-	1	-	7
Collegiale	-	83	1	61	239
Passeggera di nave e componente l'equipaggio	-	-	-	-	-
Ospite di albergo	-	10	2.151	53	2.214
Altro	4	16	29	228	499
Totale	4	537	2.266	343	5.383

Tavola 1.28 - Convivenze per numero di componenti presenti in convivenza, sesso e tipologia della convivenza

TIPI DI CONVIVENZA	Da 1 a 15			Da 16 a 25			Da 26 a 50			Da 51 a 75		
	Convi- venze	Componenti		Convi- venze	Componenti		Convi- venze	Componenti		Convi- venze	Componenti	
		MF	M		MF	M		MF	M		MF	M
Istituti di istruzione	3	10	3	2	45	45	-	-	-	-	-	-
Istituti assistenziali	21	167	102	8	161	49	24	856	261	5	297	60
<i>di cui: Ospizi, case di riposo per adulti inabili ed anziani</i>	5	37	9	6	121	28	23	822	236	5	297	60
<i>Centri di accoglienza per immigrati</i>	-	-	-	-	-	-	-	-	-	-	-	-
Istituti di cura	1	11	2	1	18	4	-	-	-	1	63	34
Istituti penitenziari	-	-	-	-	-	-	1	48	48	-	-	-
Convivenze ecclesiastiche	53	246	95	5	97	4	5	209	58	1	58	-
Alberghi, pensioni, locande e simili	313	1.465	767	37	725	374	35	1.274	603	11	676	329
Navi mercantili	-	-	-	-	-	-	-	-	-	-	-	-
Altre convivenze	54	191	180	3	59	49	4	149	86	3	172	64
Totale	445	2.090	1.149	56	1.105	525	69	2.536	1.056	21	1.266	487

TIPI DI CONVIVENZA	Da 76 a 100			Oltre 100			TOTALE		
	Convi- venze	Componenti		Convi- venze	Componenti		Convi- venze	Componenti	
		MF	M		MF	M		MF	M
Istituti di istruzione	1	95	1	2	291	123	8	441	172
Istituti assistenziali	2	183	43	1	240	77	61	1.904	592
<i>di cui: Ospizi, case di riposo per adulti inabili ed anziani</i>	2	183	43	1	240	77	42	1.700	453
<i>Centri di accoglienza per immigrati</i>	-	-	-	-	-	-	-	-	-
Istituti di cura	-	-	-	3	1.106	506	6	1.198	546
Istituti penitenziari	1	76	72	1	292	292	3	416	412
Convivenze ecclesiastiche	1	84	-	-	-	-	65	694	157
Alberghi, pensioni, locande e simili	3	263	130	1	145	79	400	4.548	2.282
Navi mercantili	-	-	-	-	-	-	-	-	-
Altre convivenze	1	88	32	2	429	334	67	1.088	745
Totale	9	789	278	10	2.503	1.411	610	10.289	4.906

Tavola 1.29 - Popolazione straniera residente per classe di età, sesso e area geografica di cittadinanza

AREE GEOGRAFICHE DI CITTADINANZA	Classi di età								
	Meno di 5	5-9	10-14	15-19	20-24	25-29	30-34	35-39	40-44
TOTALE									
EUROPA	377	332	314	357	438	715	813	618	458
Unione europea 15	23	26	31	33	52	95	142	158	137
Paesi di nuova adesione all'Unione europea	11	9	8	11	28	52	46	29	31
Europa centro-orientale	337	288	261	304	351	553	608	408	266
Altri paesi europei	6	9	14	9	7	15	17	23	24
AFRICA	157	81	51	43	83	159	272	277	163
Africa settentrionale	113	59	40	36	54	78	154	158	84
Africa occidentale	34	15	6	2	13	53	92	86	70
Africa orientale	1	1	4	4	8	14	8	16	3
Africa centro-meridionale	9	6	1	1	8	14	18	17	6
ASIA	54	26	21	17	40	107	128	91	75
Asia occidentale	6	2	-	1	3	16	22	12	12
Asia centro-meridionale	24	12	7	6	19	38	51	30	25
Asia orientale	24	12	14	10	18	53	55	49	38
AMERICA	21	16	27	45	44	81	83	99	83
America settentrionale	4	2	4	5	4	9	12	21	19
America centro-meridionale	17	14	23	40	40	72	71	78	64
OCEANIA	2	2	1	-	-	-	4	9	2
APOLIDI	-	-	-	-	-	-	-	-	-
TOTALE	611	457	414	462	605	1.062	1.300	1.094	781

AREE GEOGRAFICHE DI CITTADINANZA	Classi di età							Totale	Di cui minorenni
	45-49	50-54	55-59	60-64	65-69	70-74	75 e più		
TOTALE									
EUROPA	330	207	181	153	87	67	75	5.522	1.208
Unione europea 15	104	98	96	84	45	37	43	1.204	98
Paesi di nuova adesione all'Unione europea	21	6	7	1	3	1	1	265	33
Europa centro-orientale	183	77	51	49	30	27	18	3.811	1.043
Altri paesi europei	22	26	27	19	9	2	13	242	34
AFRICA	65	18	15	6	7	4	4	1.405	314
Africa settentrionale	39	13	9	3	4	3	2	849	234
Africa occidentale	24	4	3	1	2	1	1	407	55
Africa orientale	1	1	1	1	1	-	1	65	8
Africa centro-meridionale	1	-	2	1	-	-	-	84	17
ASIA	64	29	8	9	5	1	5	680	107
Asia occidentale	7	3	1	-	1	-	2	88	8
Asia centro-meridionale	12	7	1	1	1	-	2	236	46
Asia orientale	45	19	6	8	3	1	1	356	53
AMERICA	59	42	30	16	19	8	14	687	87
America settentrionale	20	17	21	6	15	5	10	174	13
America centro-meridionale	39	25	9	10	4	3	4	513	74
OCEANIA	6	2	-	1	1	1	-	31	5
APOLIDI	-	1	-	-	-	-	1	2	-
TOTALE	524	299	234	185	119	81	99	8.327	1.721

Tavola 1.29 segue - Popolazione straniera residente per classe di età, sesso e area geografica di cittadinanza

AREE GEOGRAFICHE DI CITTADINANZA	Classi di età								
	Meno di 5	5-9	10-14	15-19	20-24	25-29	30-34	35-39	40-44
MASCHI									
EUROPA	195	170	168	229	205	341	402	302	232
Unione europea 15	11	11	15	19	22	39	30	52	47
Paesi di nuova adesione all'Unione europea	9	5	4	7	6	10	10	8	9
Europa centro-orientale	172	149	142	198	175	289	357	238	170
Altri paesi europei	3	5	7	5	2	3	5	4	6
AFRICA	81	45	27	29	45	75	186	207	121
Africa settentrionale	64	34	21	24	28	35	102	113	54
Africa occidentale	12	8	5	2	9	31	71	74	64
Africa orientale	1	-	1	3	4	4	2	8	-
Africa centro-meridionale	4	3	-	-	4	5	11	12	3
ASIA	26	13	10	7	15	46	58	46	35
Asia occidentale	3	2	-	1	1	8	20	8	9
Asia centro-meridionale	11	5	4	4	8	20	23	19	13
Asia orientale	12	6	6	2	6	18	15	19	13
AMERICA	10	5	17	19	13	20	20	31	22
America settentrionale	2	1	4	1	3	4	6	6	5
America centro-meridionale	8	4	13	18	10	16	14	25	17
OCEANIA	1	-	1	-	-	-	1	1	1
APOLIDI	-	-	-	-	-	-	-	-	-
TOTALE	313	233	223	284	278	482	667	587	411

AREE GEOGRAFICHE DI CITTADINANZA	Classi di età								Totale	Di cui minorenni
	45-49	50-54	55-59	60-64	65-69	70-74	75 e più			
MASCHI										
EUROPA	158	88	76	56	43	33	32	2.730	642	
Unione europea 15	41	34	39	32	24	22	18	456	45	
Paesi di nuova adesione all'Unione europea	4	-	-	1	-	-	-	73	21	
Europa centro-orientale	105	42	22	16	13	11	7	2.106	558	
Altri paesi europei	8	12	15	7	6	-	7	95	18	
AFRICA	51	10	7	4	3	2	2	895	168	
Africa settentrionale	30	6	6	2	3	2	1	525	133	
Africa occidentale	20	3	-	-	-	-	1	300	25	
Africa orientale	-	1	-	1	-	-	-	25	3	
Africa centro-meridionale	1	-	1	1	-	-	-	45	7	
ASIA	23	14	4	4	3	-	3	307	52	
Asia occidentale	5	2	1	-	-	-	1	61	5	
Asia centro-meridionale	7	5	1	-	1	-	1	122	22	
Asia orientale	11	7	2	4	2	-	1	124	25	
AMERICA	15	10	16	3	8	4	6	219	44	
America settentrionale	6	5	15	2	6	3	6	75	8	
America centro-meridionale	9	5	1	1	2	1	-	144	36	
OCEANIA	4	1	-	1	-	-	-	11	2	
APOLIDI	-	1	-	-	-	-	1	2	-	
TOTALE	251	124	103	68	57	39	44	4.164	908	

Tavola 1.29 segue - Popolazione straniera residente per classe di età, sesso e area geografica di cittadinanza

AREE GEOGRAFICHE DI CITTADINANZA	Classi di età								
	Meno di 5	5-9	10-14	15-19	20-24	25-29	30-34	35-39	40-44
FEMMINE									
EUROPA	182	162	146	128	233	374	411	316	226
Unione europea 15	12	15	16	14	30	56	112	106	90
Paesi di nuova adesione all'Unione europea	2	4	4	4	22	42	36	21	22
Europa centro-orientale	165	139	119	106	176	264	251	170	96
Altri paesi europei	3	4	7	4	5	12	12	19	18
AFRICA	76	36	24	14	38	84	86	70	42
Africa settentrionale	49	25	19	12	26	43	52	45	30
Africa occidentale	22	7	1	-	4	22	21	12	6
Africa orientale	-	1	3	1	4	10	6	8	3
Africa centro-meridionale	5	3	1	1	4	9	7	5	3
ASIA	28	13	11	10	25	61	70	45	40
Asia occidentale	3	-	-	-	2	8	2	4	3
Asia centro-meridionale	13	7	3	2	11	18	28	11	12
Asia orientale	12	6	8	8	12	35	40	30	25
AMERICA	11	11	10	26	31	61	63	68	61
America settentrionale	2	1	-	4	1	5	6	15	14
America centro-meridionale	9	10	10	22	30	56	57	53	47
OCEANIA	1	2	-	-	-	-	3	8	1
APOLIDI	-	-	-	-	-	-	-	-	-
TOTALE	298	224	191	178	327	580	633	507	370

AREE GEOGRAFICHE DI CITTADINANZA	Classi di età								Totale	Di cui minorenni
	45-49	50-54	55-59	60-64	65-69	70-74	75 e più			
FEMMINE										
EUROPA	172	119	105	97	44	34	43	2.792	566	
Unione europea 15	63	64	57	52	21	15	25	748	53	
Paesi di nuova adesione all'Unione europea	17	6	7	-	3	1	1	192	12	
Europa centro-orientale	78	35	29	33	17	16	11	1.705	485	
Altri paesi europei	14	14	12	12	3	2	6	147	16	
AFRICA	14	8	8	2	4	2	2	510	146	
Africa settentrionale	9	7	3	1	1	1	1	324	101	
Africa occidentale	4	1	3	1	2	1	-	107	30	
Africa orientale	1	-	1	-	1	-	1	40	5	
Africa centro-meridionale	-	-	1	-	-	-	-	39	10	
ASIA	41	15	4	5	2	1	2	373	55	
Asia occidentale	2	1	-	-	1	-	1	27	3	
Asia centro-meridionale	5	2	-	1	-	-	1	114	24	
Asia orientale	34	12	4	4	1	1	-	232	28	
AMERICA	44	32	14	13	11	4	8	468	43	
America settentrionale	14	12	6	4	9	2	4	99	5	
America centro-meridionale	30	20	8	9	2	2	4	369	38	
OCEANIA	2	1	-	-	1	1	-	20	3	
APOLIDI	-	-	-	-	-	-	-	-	-	
TOTALE	273	175	131	117	62	42	55	4.163	813	

Tavola 1.30 - Popolazione straniera residente per stato civile, sesso e area geografica di cittadinanza

AREE GEOGRAFICHE DI CITTADINANZA	Stato civile					Totale
	Celibi/Nubili	Coniugati/e	Separati/e legalmente	Divorziati/e	Vedovi/e	
TOTALE						
EUROPA	2.391	2.795	58	147	131	5.522
Unione europea 15	475	585	30	66	48	1.204
Paesi di nuova adesione all'Unione europea	105	130	7	18	5	265
Europa centro-orientale	1.710	1.970	14	46	71	3.811
Altri paesi europei	101	110	7	17	7	242
AFRICA	640	735	8	11	11	1.405
Africa settentrionale	411	422	3	8	5	849
Africa occidentale	142	259	4	1	1	407
Africa orientale	33	25	1	1	5	65
Africa centro-meridionale	54	29	-	1	-	84
ASIA	288	368	3	7	14	680
Asia occidentale	41	46	-	1	-	88
Asia centro-meridionale	107	123	2	2	2	236
Asia orientale	140	199	1	4	12	356
AMERICA	290	337	17	22	21	687
America settentrionale	55	101	1	8	9	174
America centro-meridionale	235	236	16	14	12	513
OCEANIA	17	13	-	1	-	31
APOLIDI	1	1	-	-	-	2
TOTALE	3.627	4.249	86	188	177	8.327

Tavola 1.30 segue - Popolazione straniera residente per stato civile, sesso e area geografica di cittadinanza

AREE GEOGRAFICHE DI CITTADINANZA	Stato civile					Totale
	Celibi/Nubili	Coniugati/e	Separati/e legalmente	Divorziati/e	Vedovi/e	
MASCHI						
EUROPA	1.311	1.342	22	36	19	2.730
Unione europea 15	196	217	13	23	7	456
Paesi di nuova adesione all'Unione europea	39	31	1	2	-	73
Europa centro-orientale	1.030	1.052	6	7	11	2.106
Altri paesi europei	46	42	2	4	1	95
AFRICA	405	478	3	8	1	895
Africa settentrionale	267	251	1	6	-	525
Africa occidentale	92	206	2	-	-	300
Africa orientale	14	9	-	1	1	25
Africa centro-meridionale	32	12	-	1	-	45
ASIA	144	160	1	1	1	307
Asia occidentale	31	29	-	1	-	61
Asia centro-meridionale	56	66	-	-	-	122
Asia orientale	57	65	1	-	1	124
AMERICA	106	105	4	2	2	219
America settentrionale	26	48	-	-	1	75
America centro-meridionale	80	57	4	2	1	144
OCEANIA	8	2	-	1	-	11
APOLIDI	1	1	-	-	-	2
TOTALE	1.975	2.088	30	48	23	4.164
FEMMINE						
EUROPA	1.080	1.453	36	111	112	2.792
Unione europea 15	279	368	17	43	41	748
Paesi di nuova adesione all'Unione europea	66	99	6	16	5	192
Europa centro-orientale	680	918	8	39	60	1.705
Altri paesi europei	55	68	5	13	6	147
AFRICA	235	257	5	3	10	510
Africa settentrionale	144	171	2	2	5	324
Africa occidentale	50	53	2	1	1	107
Africa orientale	19	16	1	-	4	40
Africa centro-meridionale	22	17	-	-	-	39
ASIA	144	208	2	6	13	373
Asia occidentale	10	17	-	-	-	27
Asia centro-meridionale	51	57	2	2	2	114
Asia orientale	83	134	-	4	11	232
AMERICA	184	232	13	20	19	468
America settentrionale	29	53	1	8	8	99
America centro-meridionale	155	179	12	12	11	369
OCEANIA	9	11	-	-	-	20
APOLIDI	-	-	-	-	-	-
TOTALE	1.652	2.161	56	140	154	4.163

Tavola 1.31 - Popolazione straniera residente in età di 6 anni e più per grado di istruzione, sesso e classe di età

CLASSI DI ETÀ	Laurea	Diploma universitario o terziario di tipo non universitario	Diploma di scuola secondaria superiore	Licenza di scuola media inferiore o di avviamento professionale	Licenza di scuola elementare	Alfabeti privi di titoli di studio	Analfabeti	Totale
TOTALE								
6-10	-	-	-	-	22	401	2	425
11-14	-	-	-	47	255	35	-	337
15-19	-	-	43	351	53	12	3	462
20-24	14	9	231	267	59	19	6	605
25-29	81	38	389	432	66	50	6	1.062
30-34	127	47	457	499	87	66	17	1.300
35-39	148	50	370	370	89	45	22	1.094
40-44	135	43	231	238	82	43	9	781
45-49	93	31	168	149	45	28	10	524
50-54	80	18	87	74	28	11	1	299
55-59	72	18	69	40	20	9	6	234
60-64	48	15	56	35	24	4	3	185
65-69	25	5	35	28	18	5	3	119
70-74	19	3	24	13	11	7	4	81
75 e più	22	7	25	17	16	7	5	99
Totale	864	284	2.185	2.560	875	742	97	7.607
MASCHI								
6-10	-	-	-	-	10	211	1	222
11-14	-	-	-	21	143	19	-	183
15-19	-	-	22	215	37	8	2	284
20-24	4	1	89	139	35	8	2	278
25-29	18	7	174	220	37	24	2	482
30-34	46	13	201	305	50	44	8	667
35-39	72	13	173	227	58	30	14	587
40-44	61	14	110	132	56	33	5	411
45-49	43	11	72	73	27	20	5	251
50-54	42	5	30	29	11	7	-	124
55-59	45	4	28	13	8	3	2	103
60-64	25	6	17	13	6	-	1	68
65-69	18	3	14	11	8	2	1	57
70-74	13	2	10	7	5	2	-	39
75 e più	14	6	9	6	6	2	1	44
Totale	401	85	949	1.411	497	413	44	3.800
FEMMINE								
6-10	-	-	-	-	12	190	1	203
11-14	-	-	-	26	112	16	-	154
15-19	-	-	21	136	16	4	1	178
20-24	10	8	142	128	24	11	4	327
25-29	63	31	215	212	29	26	4	580
30-34	81	34	256	194	37	22	9	633
35-39	76	37	197	143	31	15	8	507
40-44	74	29	121	106	26	10	4	370
45-49	50	20	96	76	18	8	5	273
50-54	38	13	57	45	17	4	1	175
55-59	27	14	41	27	12	6	4	131
60-64	23	9	39	22	18	4	2	117
65-69	7	2	21	17	10	3	2	62
70-74	6	1	14	6	6	5	4	42
75 e più	8	1	16	11	10	5	4	55
Totale	463	199	1.236	1.149	378	329	53	3.807

Tavola 1.32 - Popolazione straniera residente in età di 6 anni e più per grado di istruzione, sesso e area geografica di cittadinanza

AREE GEOGRAFICHE DI CITTADINANZA	Laurea	Diploma universitario o terziario di tipo non universitario	Diploma di scuola secondaria superiore	Licenza di scuola media inferiore o di avviamento professionale	Licenza di scuola elementare	Alfabeti privi di titoli di studio	Analfabeti	Totale
TOTALE								
EUROPA	587	193	1.576	1.709	536	443	27	5.071
Unione europea 15	354	106	424	212	40	38	2	1.176
Paesi di nuova adesione all'Unione europea	27	24	113	61	15	12	1	253
Europa centro-orientale	167	49	923	1.399	464	380	24	3.406
Altri paesi europei	39	14	116	37	17	13	-	236
AFRICA	77	21	244	397	221	210	54	1.224
Africa settentrionale	29	12	115	261	138	129	33	717
Africa occidentale	30	3	67	110	70	72	18	370
Africa orientale	3	3	22	19	11	3	2	63
Africa centro-meridionale	15	3	40	7	2	6	1	74
ASIA	75	29	154	241	55	52	12	618
Asia occidentale	27	3	39	9	1	3	-	82
Asia centro-meridionale	13	7	43	93	22	22	8	208
Asia orientale	35	19	72	139	32	27	4	328
AMERICA	116	39	202	208	59	35	4	663
America settentrionale	75	14	54	19	5	2	-	169
America centro-meridionale	41	25	148	189	54	33	4	494
OCEANIA	9	1	9	4	4	2	-	29
APOLIDI	-	1	-	1	-	-	-	2
TOTALE	864	284	2.185	2.560	875	742	97	7.607
MASCHI								
EUROPA	259	57	681	960	298	237	7	2.499
Unione europea 15	162	33	129	86	19	15	-	444
Paesi di nuova adesione all'Unione europea	6	2	21	18	8	8	1	64
Europa centro-orientale	69	15	494	845	263	207	6	1.899
Altri paesi europei	22	7	37	11	8	7	-	92
AFRICA	52	11	146	269	155	140	30	803
Africa settentrionale	16	7	71	179	86	77	15	451
Africa occidentale	21	1	45	83	63	60	14	287
Africa orientale	2	1	9	6	5	-	1	24
Africa centro-meridionale	13	2	21	1	1	3	-	41
ASIA	34	9	59	119	23	28	7	279
Asia occidentale	18	3	25	8	1	3	-	58
Asia centro-meridionale	5	2	17	58	11	11	6	110
Asia orientale	11	4	17	53	11	14	1	111
AMERICA	51	7	61	61	19	8	-	207
America settentrionale	36	4	21	9	1	1	-	72
America centro-meridionale	15	3	40	52	18	7	-	135
OCEANIA	5	-	2	1	2	-	-	10
APOLIDI	-	1	-	1	-	-	-	2
TOTALE	401	85	949	1.411	497	413	44	3.800
FEMMINE								
EUROPA	328	136	895	749	238	206	20	2.572
Unione europea 15	192	73	295	126	21	23	2	732
Paesi di nuova adesione all'Unione europea	21	22	92	43	7	4	-	189
Europa centro-orientale	98	34	429	554	201	173	18	1.507
Altri paesi europei	17	7	79	26	9	6	-	144
AFRICA	25	10	98	128	66	70	24	421
Africa settentrionale	13	5	44	82	52	52	18	266
Africa occidentale	9	2	22	27	7	12	4	83
Africa orientale	1	2	13	13	6	3	1	39
Africa centro-meridionale	2	1	19	6	1	3	1	33
ASIA	41	20	95	122	32	24	5	339
Asia occidentale	9	-	14	1	-	-	-	24
Asia centro-meridionale	8	5	26	35	11	11	2	98
Asia orientale	24	15	55	86	21	13	3	217
AMERICA	65	32	141	147	40	27	4	456
America settentrionale	39	10	33	10	4	1	-	97
America centro-meridionale	26	22	108	137	36	26	4	359
OCEANIA	4	1	7	3	2	2	-	19
APOLIDI	-	-	-	-	-	-	-	-
TOTALE	463	199	1.236	1.149	378	329	53	3.807

Tavola 1.33 - Popolazione straniera residente occupata per classe di età, sesso e area geografica di cittadinanza

AREE GEOGRAFICHE DI CITTADINANZA	Classi di età									Totale
	15-19	20-24	25-29	30-34	35-44	45-54	55-64	65-74	75 e più	
TOTALE										
EUROPA	134	243	479	584	777	373	129	16	6	2.741
Unione europea 15	-	18	58	85	193	138	76	11	1	580
Paesi di nuova adesione all'Unione europea	3	18	34	31	37	19	3	1	-	146
Europa centro-orientale	130	204	375	457	517	180	29	4	4	1.900
Altri paesi europei	1	3	12	11	30	36	21	-	1	115
AFRICA	13	45	91	201	343	66	11	2	2	774
Africa settentrionale	10	31	40	110	183	41	7	2	1	425
Africa occidentale	1	9	34	76	138	22	-	-	1	281
Africa orientale	2	3	10	5	9	2	1	-	-	32
Africa centro-meridionale	-	2	7	10	13	1	3	-	-	36
ASIA	6	24	67	94	126	71	11	2	1	402
Asia occidentale	-	-	6	16	18	8	1	-	1	50
Asia centro-meridionale	1	10	24	37	45	12	1	1	-	131
Asia orientale	5	14	37	41	63	51	9	1	-	221
AMERICA	8	24	47	48	119	57	21	4	-	328
America settentrionale	1	2	4	6	24	20	13	3	-	73
America centro-meridionale	7	22	43	42	95	37	8	1	-	255
OCEANIA	-	-	-	3	8	4	1	-	-	16
APOLIDI	-	-	-	-	-	-	-	-	-	-
TOTALE	161	336	684	930	1.373	571	173	24	9	4.261
MASCHI										
EUROPA	118	164	291	369	493	212	77	11	5	1.740
Unione europea 15	-	5	24	24	84	59	43	10	-	249
Paesi di nuova adesione all'Unione europea	2	4	9	9	15	4	-	-	-	43
Europa centro-orientale	115	154	255	332	384	131	19	1	4	1.395
Altri paesi europei	1	1	3	4	10	18	15	-	1	53
AFRICA	12	35	65	166	298	56	9	2	2	645
Africa settentrionale	9	26	33	90	156	34	7	2	1	358
Africa occidentale	1	8	27	68	128	20	-	-	1	253
Africa orientale	2	-	2	1	4	1	-	-	-	10
Africa centro-meridionale	-	1	3	7	10	1	2	-	-	24
ASIA	2	12	38	49	76	31	7	1	-	216
Asia occidentale	-	-	5	16	16	6	1	-	-	44
Asia centro-meridionale	1	7	19	21	31	10	1	1	-	91
Asia orientale	1	5	14	12	29	15	5	-	-	81
AMERICA	5	7	11	17	47	21	11	3	-	122
America settentrionale	-	1	2	4	10	9	10	2	-	38
America centro-meridionale	5	6	9	13	37	12	1	1	-	84
OCEANIA	-	-	-	1	2	2	1	-	-	6
APOLIDI	-	-	-	-	-	-	-	-	-	-
TOTALE	137	218	405	602	916	322	105	17	7	2.729
FEMMINE										
EUROPA	16	79	188	215	284	161	52	5	1	1.001
Unione europea 15	-	13	34	61	109	79	33	1	1	331
Paesi di nuova adesione all'Unione europea	1	14	25	22	22	15	3	1	-	103
Europa centro-orientale	15	50	120	125	133	49	10	3	-	505
Altri paesi europei	-	2	9	7	20	18	6	-	-	62
AFRICA	1	10	26	35	45	10	2	-	-	129
Africa settentrionale	1	5	7	20	27	7	-	-	-	67
Africa occidentale	-	1	7	8	10	2	-	-	-	28
Africa orientale	-	3	8	4	5	1	1	-	-	22
Africa centro-meridionale	-	1	4	3	3	-	1	-	-	12
ASIA	4	12	29	45	50	40	4	1	1	186
Asia occidentale	-	-	1	-	2	2	-	-	1	6
Asia centro-meridionale	-	3	5	16	14	2	-	-	-	40
Asia orientale	4	9	23	29	34	36	4	1	-	140
AMERICA	3	17	36	31	72	36	10	1	-	206
America settentrionale	1	1	2	2	14	11	3	1	-	35
America centro-meridionale	2	16	34	29	58	25	7	-	-	171
OCEANIA	-	-	-	2	6	2	-	-	-	10
APOLIDI	-	-	-	-	-	-	-	-	-	-
TOTALE	24	118	279	328	457	249	68	7	2	1.532

Tavola 1.34 - Famiglie con almeno uno straniero residente per numero di componenti della famiglia e numero di stranieri

NUMERO DI STRANIERI	Numero di componenti						Totale
	1 persona	2 persone	3 persone	4 persone	5 persone	6 o più persone	
1 persona	1.303	542	367	274	112	35	2.633
2 persone	-	493	64	37	19	6	619
3 persone	-	-	397	21	8	7	433
4 persone	-	-	-	369	10	2	381
5 persone	-	-	-	-	185	3	188
6 o più persone	-	-	-	-	-	94	94
Totale	1.303	1.035	828	701	334	147	4.348

Tavola 1.35 - Nuclei familiari con almeno uno straniero per area geografica di cittadinanza dei componenti

AREE GEOGRAFICHE DI CITTADINANZA	Nuclei familiari per cittadinanza dei componenti							Totale
	Coppie miste			Coppie straniere			Monogenitore straniero	
	Lui italiano-lei straniera	Lui straniero-lei italiana	Totale	Cittadinanza omogenea	Cittadinanza eterogenea	Totale		
EUROPA	613	115	728	851	54	905	176	1.809
Unione europea 15	288	79	367	104	31	135	51	553
Paesi di nuova adesione all'Unione europea	96	2	98	17	4	21	11	130
Europa centro-orientale	193	23	216	702	15	717	101	1.034
Altri paesi europei	36	11	47	28	4	32	13	92
AFRICA	52	40	92	185	13	198	32	322
Africa settentrionale	29	27	56	136	10	146	18	220
Africa occidentale	14	9	23	38	1	39	7	69
Africa orientale	6	2	8	2	-	2	4	14
Africa centro-meridionale	3	2	5	9	2	11	3	19
ASIA	89	17	106	85	5	90	21	217
Asia occidentale	7	12	19	8	4	12	2	33
Asia centro-meridionale	20	3	23	29	-	29	7	59
Asia orientale	62	2	64	48	1	49	12	125
AMERICA	187	35	222	49	16	65	44	331
America settentrionale	28	17	45	19	6	25	9	79
America centro-meridionale	159	18	177	30	10	40	35	252
OCEANIA	9	3	12	-	1	1	-	13
APOLIDI	-	-	-	-	-	-	-	-
TOTALE	950	210	1.160	1.170	89	1.259	273	2.692

Tavola 1.36 - Edifici e complessi di edifici utilizzati e non utilizzati per tipologia

TIPOLOGIA	Edifici	Complessi di edifici
UTILIZZATI	55.050	198
Ad uso abitativo	49.556	-
Alberghi, uffici, commercio e industria, comunicazioni e trasporti	2.705	93
Altre tipologie	2.789	105
NON UTILIZZATI	1.359	31
TOTALE	56.409	229

Tavola 1.37 - Edifici ad uso abitativo per stato di conservazione, tipo di materiale usato per la struttura portante ed epoca di costruzione

EPOCA DI COSTRUZIONE	Stato di conservazione				Totale
	Ottimo	Buono	Mediocre	Pessimo	
TOTALE					
Prima del 1919	4.907	11.197	4.167	417	20.688
Dal 1919 al 1945	1.101	3.469	1.109	108	5.787
Dal 1946 al 1961	1.185	3.554	744	37	5.520
Dal 1962 al 1971	1.812	4.187	539	20	6.558
Dal 1972 al 1981	2.272	3.326	235	7	5.840
Dal 1982 al 1991	1.871	1.117	44	3	3.035
Dopo il 1991	1.777	336	15	-	2.128
Totale	14.925	27.186	6.853	592	49.556
MURATURA PORTANTE					
Prima del 1919	4.762	10.719	4.005	388	19.874
Dal 1919 al 1945	1.002	3.023	954	102	5.081
Dal 1946 al 1961	747	2.520	568	30	3.865
Dal 1962 al 1971	1.003	2.452	318	13	3.786
Dal 1972 al 1981	1.012	1.638	131	2	2.783
Dal 1982 al 1991	569	416	16	-	1.001
Dopo il 1991	547	75	5	-	627
Totale	9.642	20.843	5.997	535	37.017
CALCESTRUZZO ARMATO					
Prima del 1919	-	-	-	-	-
Dal 1919 al 1945	43	207	77	4	331
Dal 1946 al 1961	304	579	97	5	985
Dal 1962 al 1971	519	1.137	159	4	1.819
Dal 1972 al 1981	830	1.207	75	4	2.116
Dal 1982 al 1991	908	503	17	2	1.430
Dopo il 1991	869	163	9	-	1.041
Totale	3.473	3.796	434	19	7.722
ALTRO					
Prima del 1919	145	478	162	29	814
Dal 1919 al 1945	56	239	78	2	375
Dal 1946 al 1961	134	455	79	2	670
Dal 1962 al 1971	290	598	62	3	953
Dal 1972 al 1981	430	481	29	1	941
Dal 1982 al 1991	394	198	11	1	604
Dopo il 1991	361	98	1	-	460
Totale	1.810	2.547	422	38	4.817

Tavola 1.38 - Abitazioni per tipologia di edificio e stato di occupazione; altri tipi di alloggio, convivenze e popolazione residente per tipologia di edificio

STATO DI OCCUPAZIONE DELL'ABITAZIONE ALTRI TIPI DI ALLOGGIO CONVIVENZE POPOLAZIONE RESIDENTE	In edifici ad uso abitativo				Totale	In edifici non ad uso abitativo e in complessi di edifici	Senza edificio o complesso di edifici	Totale
	Con un interno	Con due interni	Con tre o più interni					
			Totale	Di cui con più di dieci interni				
ABITAZIONI OCCUPATE	17.406	19.477	67.033	21.592	103.916	68	34	104.018
Da almeno una persona residente	17.074	19.092	64.697	20.810	100.863	67	32	100.962
Solo da persone non residenti	332	385	2.336	782	3.053	1	2	3.056
ABITAZIONI NON OCCUPATE	6.083	3.529	7.207	1.607	16.819	11	234	17.064
ALTRI TIPI DI ALLOGGIO	-	6	34	14	40	5	12	57
CONVIVENZE	117	83	87	14	287	323	-	610
POPOLAZIONE RESIDENTE	44.298	48.215	157.506	51.167	250.019	2.173	96	252.288

Tavola 1.39 - Abitazioni in totale ed occupate da persone residenti in edifici ad uso abitativo per epoca di costruzione e numero di abitazioni dell'edificio

NUMERO DI ABITAZIONI NELL'EDIFICIO	Epoca di costruzione							Totale
	Prima del 1919	Dal 1919 al 1945	Dal 1946 al 1961	Dal 1962 al 1971	Dal 1972 al 1981	Dal 1982 al 1991	Dopo il 1991	
ABITAZIONI IN EDIFICI AD USO ABITATIVO								
1	12.262	3.301	2.538	2.889	2.448	1.208	882	25.528
2	8.922	2.724	2.846	3.710	3.110	1.366	828	23.506
3 o 4	8.561	2.493	2.605	3.181	2.925	1.665	1.196	22.626
Da 5 a 8	6.521	1.750	3.432	3.208	3.664	2.389	1.568	22.532
Da 9 a 15	2.183	722	1.861	2.856	2.853	2.006	1.778	14.259
16 e più	582	271	1.471	2.504	2.979	2.489	1.988	12.284
Totale	39.031	11.261	14.753	18.348	17.979	11.123	8.240	120.735
<i>di cui non occupate</i>	9.470	2.004	1.390	1.398	1.112	646	799	16.819
ABITAZIONI OCCUPATE DA PERSONE RESIDENTI IN EDIFICI AD USO ABITATIVO								
1	7.934	2.374	2.103	2.464	2.120	1.075	752	18.822
2	6.611	2.212	2.528	3.347	2.865	1.267	720	19.550
3 o 4	6.417	2.106	2.308	2.897	2.716	1.555	1.080	19.079
Da 5 a 8	5.080	1.503	3.099	2.963	3.443	2.234	1.357	19.679
Da 9 a 15	1.617	613	1.678	2.648	2.709	1.865	1.593	12.723
16 e più	367	173	1.238	2.292	2.805	2.330	1.805	11.010
Totale	28.026	8.981	12.954	16.611	16.658	10.326	7.307	100.863

Tavola 1.40 - Abitazioni occupate da persone residenti per numero di occupanti, stanze, famiglie e componenti per titolo di godimento e numero di stanze

NUMERO DI STANZE	Numero di occupanti						Totale				
	1	2	3	4	5	6 o più		Abitazioni	Stanze	Famiglie	Componenti
						Abitazioni	Occupanti				
TOTALE											
1	577	161	56	23	7	3	18	827	827	830	1.212
2	3.072	1.688	580	247	52	10	64	5.649	11.298	5.679	9.500
3	6.083	5.650	3.358	1.593	331	74	467	17.089	51.267	17.157	35.951
4	8.092	10.140	7.650	4.258	928	238	1.510	31.306	125.224	31.406	74.504
5	4.664	7.515	6.934	5.019	1.361	363	2.290	25.856	129.280	25.942	69.667
6 e più	3.381	5.046	5.158	4.353	1.616	681	4.445	20.235	143.721	20.328	58.884
Totale	25.869	30.200	23.736	15.493	4.295	1.369	8.794	100.962	461.617	101.342	249.718
PROPRIETÀ											
1	195	65	16	9	1	-	-	286	286	287	414
2	1.530	959	283	92	14	2	12	2.880	5.760	2.889	4.747
3	3.748	3.883	2.181	919	151	27	166	10.909	32.727	10.936	22.654
4	5.676	8.000	5.836	2.921	577	141	879	23.151	92.604	23.203	54.632
5	3.554	6.318	5.795	4.088	1.076	284	1.768	21.115	105.575	21.169	57.075
6 e più	2.666	4.430	4.546	3.831	1.451	599	3.896	17.523	124.752	17.598	51.639
Totale	17.369	23.655	18.657	11.860	3.270	1.053	6.721	75.864	361.704	76.082	191.161
AFFITTO											
1	252	71	36	10	6	2	12	377	377	379	584
2	1.078	522	219	127	34	7	46	1.987	3.974	2.007	3.503
3	1.582	1.256	823	513	150	41	265	4.365	13.095	4.401	9.630
4	1.493	1.466	1.163	908	290	87	566	5.407	21.628	5.442	13.562
5	585	715	667	556	226	57	372	2.806	14.030	2.827	7.742
6 e più	274	303	279	275	97	52	342	1.280	8.596	1.280	3.644
Totale	5.264	4.333	3.187	2.389	803	246	1.603	16.222	61.700	16.336	38.665
ALTRO TITOLO											
1	130	25	4	4	-	1	6	164	164	164	214
2	464	207	78	28	4	1	6	782	1.564	783	1.250
3	753	511	354	161	30	6	36	1.815	5.445	1.820	3.667
4	923	674	651	429	61	10	65	2.748	10.992	2.761	6.310
5	525	482	472	375	59	22	150	1.935	9.675	1.946	4.850
6 e più	441	313	333	247	68	30	207	1.432	10.373	1.450	3.601
Totale	3.236	2.212	1.892	1.244	222	70	470	8.876	38.213	8.924	19.892

Tavola 1.41 - Abitazioni occupate da persone residenti per epoca di costruzione dell'edificio, titolo di godimento e figura giuridica del proprietario

FIGURA GIURIDICA DEL PROPRIETARIO	Abitazioni in edificio ad uso abitativo							Abitazioni non in edifici ad uso abitativo	Totale	
	Epoca di costruzione									
	Prima del 1919	Dal 1919 al 1945	Dal 1946 al 1961	Dal 1962 al 1971	Dal 1972 al 1981	Dal 1982 al 1991	Dopo il 1991			Totale
ABITAZIONI OCCUPATE DA PERSONE RESIDENTI										
Persona fisica	26.136	8.607	12.310	15.842	15.611	9.426	6.881	94.813	45	94.858
Impresa o società	694	130	138	316	256	198	97	1.829	20	1.849
Cooperativa edilizia di abitazione	10	1	4	4	48	14	29	110	-	110
Stato, Regione, Provincia e Comuni	350	70	88	77	45	140	73	843	14	857
Ente previdenziale	23	10	39	25	24	22	2	145	5	150
IACP o Azienda per il Territorio	42	39	271	222	600	461	191	1.826	-	1.826
Altro	771	124	104	125	74	65	34	1.297	15	1.312
Totale	28.026	8.981	12.954	16.611	16.658	10.326	7.307	100.863	99	100.962
PROPRIETÀ										
Persona fisica	18.906	6.385	9.701	12.740	13.173	8.231	6.012	75.148	31	75.179
Impresa o società	103	22	17	50	50	25	24	291	3	294
Cooperativa edilizia di abitazione	3	1	1	1	37	12	23	78	-	78
Stato, Regione, Provincia e Comuni	14	4	3	3	7	5	5	41	-	41
Ente previdenziale	1	2	3	3	3	1	-	13	-	13
IACP o Azienda per il Territorio	4	4	20	19	83	29	9	168	-	168
Altro	29	13	15	5	11	9	8	90	1	91
Totale	19.060	6.431	9.760	12.821	13.364	8.312	6.081	75.829	35	75.864
AFFITTO										
Persona fisica	4.615	1.411	1.620	1.850	1.309	614	549	11.968	5	11.973
Impresa o società	277	55	82	212	166	151	49	992	4	996
Cooperativa edilizia di abitazione	4	-	2	3	9	1	5	24	-	24
Stato, Regione, Provincia e Comuni	282	48	57	61	18	119	56	641	9	650
Ente previdenziale	21	5	35	21	21	21	2	126	-	126
IACP o Azienda per il Territorio	35	33	249	199	494	424	179	1.613	-	1.613
Altro	534	78	43	80	45	35	17	832	8	840
Totale	5.768	1.630	2.088	2.426	2.062	1.365	857	16.196	26	16.222
ALTRO TITOLO										
Persona fisica	2.615	811	989	1.252	1.129	581	320	7.697	9	7.706
Impresa o società	314	53	39	54	40	22	24	546	13	559
Cooperativa edilizia di abitazione	3	-	1	-	2	1	1	8	-	8
Stato, Regione, Provincia e Comuni	54	18	28	13	20	16	12	161	5	166
Ente previdenziale	1	3	1	1	-	-	-	6	5	11
IACP o Azienda per il Territorio	3	2	2	4	23	8	3	45	-	45
Altro	208	33	46	40	18	21	9	375	6	381
Totale	3.198	920	1.106	1.364	1.232	649	369	8.838	38	8.876

Tavola 1.42 - Abitazioni occupate da persone residenti per numero di stanze, classe di superficie ed epoca di costruzione dell'edificio

CLASSI DI SUPERFICIE (MQ) EPOCA DI COSTRUZIONE	Stanze							Totale			
	1	2	3	4	5	6 o più		Abitazioni	Stanze	Occupanti	
						Abitazioni	Stanze			Famiglie	Componenti
Classi di superficie (mq)											
Meno di 30	157	176	10	-	-	-	-	343	539	344	427
30-39	268	801	437	24	-	-	-	1.530	3.277	1.540	2.278
40-49	210	1.716	1.693	537	14	-	-	4.170	10.939	4.194	6.906
50-59	114	1.278	2.948	1.339	223	7	42	5.909	18.027	5.931	10.959
60-79	63	1.265	7.707	10.103	2.247	353	2.163	21.738	79.524	21.807	47.679
80-99	10	273	3.153	13.308	9.552	2.064	12.892	28.360	123.899	28.461	71.803
100-119	1	57	676	4.183	8.580	4.173	26.319	17.670	88.094	17.738	47.978
120-149	4	49	232	1.170	3.770	5.140	33.788	10.365	58.116	10.400	29.544
150 e più	-	34	233	642	1.470	8.498	68.517	10.877	79.202	10.927	32.144
Totale	827	5.649	17.089	31.306	25.856	20.235	143.721	100.962	461.617	101.342	249.718
	DI CUI IN EDIFICI AD USO ABITATIVO										
Epoca di costruzione											
Prima del 1919	408	2.227	5.524	7.755	5.389	6.723	50.065	28.026	129.464	28.174	64.529
Dal 1919 al 1945	64	593	1.761	2.630	1.974	1.959	13.973	8.981	40.896	9.010	21.242
Dal 1946 al 1961	79	541	2.119	4.651	3.374	2.190	15.188	12.954	58.180	13.007	30.171
Dal 1962 al 1971	58	558	2.317	5.818	4.846	3.014	20.808	16.611	76.435	16.653	41.201
Dal 1972 al 1981	55	536	2.124	5.163	5.373	3.407	23.655	16.658	78.671	16.707	44.662
Dal 1982 al 1991	82	503	1.660	3.093	3.153	1.835	12.514	10.326	46.719	10.365	28.549
Dopo il 1991	76	681	1.573	2.175	1.717	1.085	7.365	7.307	30.807	7.327	19.123
Totale	822	5.639	17.078	31.285	25.826	20.213	143.568	100.863	461.172	101.243	249.477

Tavola 1.43 - Abitazioni occupate da persone residenti per classe di superficie, disponibilità e numero di cucine, numero di impianti doccia e vasche da bagno, numero di gabinetti e numero di livelli

CUCINE IMPIANTI DOCCIA E VASCHE DA BAGNO GABINETTI LIVELLI	Classi di superficie									Totale
	Meno di 30	30-39	40-49	50-59	60-79	80-99	100-119	120-149	150 e più	
Disponibilità e numero di cucine	343	1.530	4.170	5.909	21.738	28.360	17.670	10.365	10.877	100.962
Non dispone di cucina	202	675	1.721	2.264	6.776	6.991	4.170	2.189	1.630	26.618
<i>di cui: con cucinino</i>	71	252	827	1.168	4.106	5.012	3.158	1.671	1.196	17.461
<i>con angolo cottura</i>	105	407	886	1.108	2.621	1.943	1.014	520	464	9.068
Dispone di una cucina	141	855	2.447	3.643	14.912	21.242	13.297	7.820	8.004	72.361
<i>di cui: anche con cucinino</i>	-	12	57	115	565	1.169	989	710	920	4.537
<i>anche con angolo cottura</i>	-	58	185	219	752	876	553	477	662	3.782
Dispone di due o più cucine	-	-	2	2	50	127	203	356	1.243	1.983
<i>di cui: anche con cucinino</i>	-	-	-	-	6	8	25	38	149	226
<i>anche con angolo cottura</i>	-	-	-	-	5	14	28	41	147	235
Numero di impianti doccia e vasche da bagno	316	1.469	4.091	5.849	21.610	28.292	17.643	10.349	10.866	100.485
Dispone di un impianto	313	1.449	4.008	5.667	19.180	19.099	8.284	3.101	1.908	63.009
Dispone di due o più impianti	3	20	83	182	2.430	9.193	9.359	7.248	8.958	37.476
Numero di gabinetti	339	1.522	4.148	5.892	21.675	28.305	17.639	10.358	10.870	100.748
Dispone di un gabinetto	339	1.522	4.148	5.892	18.978	17.976	7.292	2.545	1.571	60.263
Dispone di due o più gabinetti	-	-	-	-	2.697	10.329	10.347	7.813	9.299	40.485
Livelli	343	1.530	4.170	5.909	21.738	28.360	17.670	10.365	10.877	100.962
1	326	1.402	3.776	5.271	18.744	23.531	13.071	5.905	3.448	75.474
2	17	117	350	563	2.653	4.253	4.134	3.927	5.971	21.985
3	-	10	42	67	285	491	403	497	1.339	3.134
Più di 3	-	1	2	8	56	85	62	36	119	369
TOTALE	343	1.530	4.170	5.909	21.738	28.360	17.670	10.365	10.877	100.962

Tavola 1.44 - Abitazioni occupate da persone residenti per titolo di godimento, servizi presenti nell'abitazione e tipologia di posto auto

SERVIZI PRESENTI NELL'ABITAZIONE TIPI DI POSTO AUTO	Proprietà	Affitto	Altro titolo	Totale
Dispone di almeno una cucina	56.405	11.477	6.462	74.344
Dispone solo di un cucinino	12.747	2.727	1.386	16.860
Dispone solo di un angolo cottura	5.763	1.788	916	8.467
Dispone di almeno un gabinetto	75.722	16.178	8.848	100.748
Dispone di almeno un impianto doccia o vasca	75.619	16.065	8.801	100.485
Dispone di acqua potabile	75.368	16.080	8.754	100.202
Dispone di acqua calda	75.164	15.795	8.744	99.703
Dispone di riscaldamento	75.553	15.900	8.787	100.240
Dispone di box privato, di posto auto al chiuso e di posto auto all'aperto	5.137	388	529	6.054
Dispone di box privato e di posto auto al chiuso, senza posto auto all'aperto	4.362	384	305	5.051
Dispone di box privato e di posto auto all'aperto, senza posto auto al chiuso	6.119	585	507	7.211
Dispone di posto auto al chiuso e di posto auto all'aperto, senza box privato	7.869	694	771	9.334
Dispone solo di box privato	12.489	1.203	874	14.566
Dispone solo di posto auto al chiuso	13.644	1.310	1.106	16.060
Dispone solo di posto auto all'aperto	10.123	4.446	2.358	16.927

PARTE SECONDA – ANALISI TERRITORIALE

Capitolo 2 - Dati comunali

Tavola 2.1 - Superficie territoriale, densità abitativa, popolazione residente, famiglie, edifici e abitazioni per comune

CODICI COMUNI	Superficie (Kmq)	Densità abitativa	Popolazione residente			Edifici		Abitazioni		
			Totale	Maschi	Famiglie	Totale	Di cui edifici ad uso abitativo	Totale	Di cui abitazioni occupate da residenti	Di cui abitazioni vuote
001 Abbadia San Salvatore	58,92	116	6.832	3.264	2.970	1.642	1.464	3.728	2.970	748
002 Asciano	215,51	30	6.488	3.235	2.531	1.760	1.597	3.241	2.521	692
003 Buonconvento	64,78	49	3.168	1.555	1.247	576	527	1.565	1.246	305
004 Casole d'Elsa	148,63	20	2.931	1.445	1.120	925	844	1.407	1.119	254
005 Castellina in Chianti	99,45	27	2.673	1.358	1.012	785	718	1.400	1.012	386
006 Castelnuovo Berardenga	177,03	42	7.470	3.688	2.884	1.331	1.225	2.979	2.872	54
007 Castiglione d'Orcia	141,84	18	2.508	1.172	1.120	1.403	1.298	1.960	1.120	807
008 Cetona	53,19	54	2.854	1.403	1.160	1.115	1.021	1.712	1.155	505
009 Chianciano Terme	36,52	190	6.955	3.211	2.996	1.316	1.077	3.224	2.978	234
010 Chiusdino	141,81	14	1.918	920	901	1.073	872	1.330	898	425
011 Chiusi	58,06	148	8.612	4.094	3.478	1.897	1.730	3.952	3.475	455
012 Colle di Val d'Elsa	92,21	212	19.521	9.610	7.566	2.713	2.380	8.086	7.496	500
013 Gaiole in Chianti	128,99	18	2.386	1.180	975	1.119	988	1.474	957	497
014 Montalcino	243,62	21	5.118	2.454	2.180	1.915	1.523	2.827	2.180	643
015 Montepulciano	165,58	84	13.883	6.712	5.373	4.150	3.783	6.187	5.366	766
016 Monteriggioni	99,49	79	7.891	3.850	3.035	1.289	1.147	3.386	3.025	256
017 Monteroni d'Arbia	105,75	68	7.170	3.601	2.661	1.234	1.104	2.911	2.650	219
018 Monticiano	109,45	13	1.408	709	641	736	626	994	641	247
019 Murlo	114,79	17	1.932	965	866	859	703	1.054	853	187
020 Piancastagnaio	69,70	60	4.196	2.071	1.672	1.206	1.103	2.482	1.672	781
021 Pienza	122,53	18	2.233	1.084	890	726	673	1.130	889	238
022 Poggibonsi	70,73	388	27.420	13.472	10.543	3.116	2.672	11.207	10.473	620
023 Radda in Chianti	80,56	21	1.669	823	682	609	553	1.025	671	333
024 Radicofani	118,46	10	1.219	604	481	593	516	752	478	262
025 Radicondoli	132,53	7	978	491	410	495	433	642	410	231
026 Rapolano Terme	83,07	57	4.776	2.313	1.905	1.278	1.176	2.339	1.901	431
027 San Casciano dei Bagni	91,86	19	1.745	859	738	876	823	1.166	738	419
028 San Gimignano	138,83	51	7.114	3.511	2.707	1.722	1.533	3.353	2.704	641
029 San Giovanni d'Asso	66,36	14	903	449	396	433	381	654	396	248
030 San Quirico d'Orcia	42,17	58	2.463	1.203	1.024	622	534	1.292	1.011	265
031 Sarteano	85,27	53	4.535	2.147	1.852	1.386	1.306	2.790	1.850	913
032 Siena	118,71	443	52.625	24.374	22.275	7.457	6.053	25.851	22.167	1.662
033 Sinalunga	78,60	150	11.790	5.690	4.526	3.517	3.115	5.047	4.522	516
034 Sovicille	143,76	58	8.366	4.070	3.231	1.686	1.534	3.810	3.223	564
035 Torrita di Siena	58,36	122	7.121	3.498	2.754	2.197	1.948	3.175	2.735	420
036 Trequanda	64,10	22	1.417	708	598	652	576	950	588	340
Totale	3.821,22	66	252.288	121.793	101.400	56.409	49.556	121.082	100.962	17.064

Tavola 2.2 - Popolazione residente per classe di età e comune

CODICI COMUNI	Classi di età									
	Meno di 5	5-9	10-14	15-19	20-24	25-29	30-34	35-39	40-44	45-49
001 Abbadia San Salvatore	216	192	202	284	282	439	466	462	490	467
002 Asciano	242	247	237	274	331	421	472	487	442	425
003 Buonconvento	111	135	121	144	159	197	211	227	223	184
004 Casole d'Elsa	138	138	108	124	130	186	250	224	219	190
005 Castellina in Chianti	102	104	132	111	125	181	176	241	180	167
006 Castelnuovo Berardenga	311	318	309	338	368	495	631	701	578	598
007 Castiglione d'Orcia	67	62	64	94	101	136	159	152	139	167
008 Cetona	87	103	95	95	109	172	179	199	183	207
009 Chianciano Terme	244	237	224	275	342	457	501	526	387	455
010 Chiusdino	71	72	69	80	91	113	128	132	120	96
011 Chiusi	269	315	399	328	425	529	536	652	562	581
012 Colle di Val d'Elsa	922	859	842	865	1.023	1.411	1.674	1.649	1.402	1.222
013 Gaiole in Chianti	103	81	96	102	114	141	169	180	172	160
014 Montalcino	193	175	192	207	228	309	355	359	309	322
015 Montepulciano	485	512	568	612	751	894	933	979	905	896
016 Monteriggioni	311	312	321	307	409	547	683	656	582	550
017 Monteroni d'Arbia	294	336	299	331	407	518	531	542	508	522
018 Monticiano	47	48	46	52	69	93	107	106	84	72
019 Murlo	77	68	76	61	81	148	152	170	128	126
020 Piancastagnaio	132	172	172	176	251	260	277	302	352	326
021 Pienza	87	74	77	80	117	128	161	156	138	140
022 Poggibonsi	1.211	1.127	1.080	1.178	1.413	1.890	2.238	2.244	1.906	1.701
023 Radda in Chianti	82	48	75	73	64	100	137	142	133	106
024 Radicofani	47	43	55	59	63	76	86	93	85	86
025 Radicondoli	37	37	34	39	56	65	61	73	64	62
026 Rapolano Terme	174	170	166	187	226	306	311	363	324	299
027 San Casciano dei Bagni	38	53	71	71	81	84	107	98	135	119
028 San Gimignano	275	280	266	273	357	512	587	583	540	455
029 San Giovanni d'Asso	24	27	32	23	33	52	71	53	47	52
030 San Quirico d'Orcia	89	98	124	110	116	132	170	171	172	148
031 Sarteano	148	147	164	190	233	294	296	308	312	252
032 Siena	1.708	1.618	1.719	1.843	2.456	3.655	3.881	3.839	3.388	3.164
033 Sinalunga	448	480	507	504	647	688	849	911	803	762
034 Sovicille	335	348	375	324	375	552	647	704	631	592
035 Torrita di Siena	264	249	279	335	414	480	500	445	499	478
036 Trequanda	54	54	60	40	75	101	121	89	98	76
Totale	9.443	9.339	9.656	10.189	12.522	16.762	18.813	19.218	17.240	16.225

Tavola 2.2 segue - Popolazione residente per classe di età e comune

CODICI COMUNI	Classi di età								Totale	Di cui minorenni
	50-54	55-59	60-64	65-69	70-74	75-79	80-84	85 e più		
001 Abbadia San Salvatore	448	456	506	480	565	440	213	224	6.832	778
002 Asciano	464	382	418	383	426	387	210	240	6.488	881
003 Buonconvento	241	189	191	197	228	186	103	121	3.168	449
004 Casole d'Elsa	202	165	174	199	157	145	77	105	2.931	459
005 Castellina in Chianti	186	140	178	165	173	128	73	111	2.673	399
006 Castelnuovo Berardenga	543	409	438	349	373	344	195	172	7.470	1.125
007 Castiglione d'Orcia	191	134	167	199	213	212	126	125	2.508	239
008 Cetona	183	139	216	221	238	199	125	104	2.854	334
009 Chianciano Terme	475	451	509	494	466	427	230	255	6.955	854
010 Chiusdino	114	82	134	133	148	157	77	101	1.918	263
011 Chiusi	658	525	594	575	576	519	294	275	8.612	1.186
012 Colle di Val d'Elsa	1.351	1.101	1.153	1.009	973	946	535	584	19.521	3.117
013 Gaiole in Chianti	154	131	145	152	159	158	84	85	2.386	340
014 Montalcino	315	255	324	336	369	378	234	258	5.118	689
015 Montepulciano	990	869	906	917	962	772	472	460	13.883	1.923
016 Monteriggioni	572	505	532	463	394	362	190	195	7.891	1.110
017 Monteroni d'Arbia	548	381	424	389	413	338	185	204	7.170	1.136
018 Monticiano	82	73	105	96	105	103	54	66	1.408	172
019 Murlo	110	113	126	125	120	103	74	74	1.932	251
020 Piancastagnaio	252	232	254	262	299	244	112	121	4.196	572
021 Pienza	171	122	164	158	173	127	70	90	2.233	278
022 Poggibonsi	1.851	1.563	1.921	1.696	1.595	1.357	702	747	27.420	4.093
023 Radda in Chianti	110	85	92	94	107	96	49	76	1.669	245
024 Radicofani	76	71	80	76	75	72	39	37	1.219	188
025 Radicondoli	57	57	79	51	58	68	42	38	978	127
026 Rapolano Terme	357	269	347	346	332	287	158	154	4.776	612
027 San Casciano dei Bagni	136	117	111	117	149	127	66	65	1.745	202
028 San Gimignano	500	417	455	436	385	347	217	229	7.114	979
029 San Giovanni d'Asso	67	59	70	78	75	66	35	39	903	97
030 San Quirico d'Orcia	165	151	154	149	162	154	100	98	2.463	387
031 Sarteano	334	274	310	309	327	286	162	189	4.535	571
032 Siena	3.695	3.425	3.854	3.500	3.419	3.256	1.995	2.210	52.625	6.093
033 Sinalunga	785	653	821	783	738	678	353	380	11.790	1.715
034 Sovicille	552	473	521	491	521	443	237	245	8.366	1.247
035 Torrita di Siena	548	398	478	447	443	394	230	240	7.121	984
036 Trequanda	103	99	91	79	89	85	52	51	1.417	184
Totale	17.586	14.965	17.042	15.954	16.005	14.391	8.170	8.768	252.288	34.279

Tavola 2.3 - Popolazione residente per stato civile e comune

CODICI COMUNI	Stato civile						Totale
	Celibi/Nubili	Coniugati/e		Separati/e legalmente	Divorziati/e	Vedovi/e	
		Totale	Di cui separati/e di fatto				
001 Abbadia San Salvatore	2.106	3.766	26	94	96	770	6.832
002 Asciano	2.204	3.504	19	73	69	638	6.488
003 Buonconvento	1.054	1.764	11	32	18	300	3.168
004 Casole d'Elsa	1.063	1.501	14	29	47	291	2.931
005 Castellina in Chianti	987	1.337	10	47	37	265	2.673
006 Castelnuovo Berardenga	2.765	3.862	21	118	133	592	7.470
007 Castiglione d'Orcia	733	1.372	12	33	33	337	2.508
008 Cetona	863	1.578	12	28	37	348	2.854
009 Chianciano Terme	2.416	3.500	29	139	142	758	6.955
010 Chiusdino	669	953	5	26	24	246	1.918
011 Chiusi	2.953	4.581	26	94	97	887	8.612
012 Colle di Val d'Elsa	7.092	10.294	93	266	242	1.627	19.521
013 Gaiole in Chianti	827	1.250	6	26	25	258	2.386
014 Montalcino	1.690	2.710	15	64	43	611	5.118
015 Montepulciano	4.744	7.393	45	170	142	1.434	13.883
016 Monteriggioni	2.787	4.217	23	146	128	613	7.891
017 Monteroni d'Arbia	2.549	3.850	23	104	92	575	7.170
018 Monticiano	449	770	3	13	19	157	1.408
019 Murlo	720	963	10	34	42	173	1.932
020 Piancastagnaio	1.427	2.235	13	54	56	424	4.196
021 Pienza	766	1.173	8	19	38	237	2.233
022 Poggibonsi	9.284	14.970	94	374	333	2.459	27.420
023 Radda in Chianti	591	851	10	11	25	191	1.669
024 Radicofani	446	614	8	15	6	138	1.219
025 Radicondoli	356	505	1	11	18	88	978
026 Rapolano Terme	1.503	2.698	14	44	38	493	4.776
027 San Casciano dei Bagni	578	937	1	10	17	203	1.745
028 San Gimignano	2.527	3.738	31	87	88	674	7.114
029 San Giovanni d'Asso	286	489	5	12	14	102	903
030 San Quirico d'Orcia	819	1.340	9	26	30	248	2.463
031 Sarteano	1.516	2.376	23	68	66	509	4.535
032 Siena	18.768	26.303	212	906	884	5.764	52.625
033 Sinalunga	3.868	6.506	44	155	101	1.160	11.790
034 Sovicille	2.906	4.445	19	134	144	737	8.366
035 Torrita di Siena	2.338	4.035	11	58	53	637	7.121
036 Trequanda	499	746	4	19	18	135	1.417
Totale	87.149	133.126	910	3.539	3.395	25.079	252.288

Tavola 2.4 - Popolazione residente in età di 6 anni e più per grado di istruzione e comune

CODICI COMUNI	Grado di istruzione								Totale
	Laurea	Diploma di scuola secondaria superiore	Licenza di scuola media inferiore o di avviamento professionale	Licenza di scuola elementare	Alfabeti privi di titoli di studio		Analfabeti		
					Totale	Di cui in età di 65 anni e più	Totale	Di cui in età di 65 anni e più	
001 Abbadia San Salvatore	341	1.463	1.999	1.908	766	499	100	87	6.577
002 Asciano	314	1.337	1.773	1.858	797	484	123	108	6.202
003 Buonconvento	128	601	928	943	371	220	53	47	3.024
004 Casole d'Elsa	151	523	829	875	328	171	59	43	2.765
005 Castellina in Chianti	187	608	656	762	299	151	40	35	2.552
006 Castelnuovo Berardenga	822	1.970	1.830	1.738	674	318	65	56	7.099
007 Castiglione d'Orcia	102	448	601	830	369	284	77	63	2.427
008 Cetona	119	569	652	868	429	283	106	87	2.743
009 Chianciano Terme	537	1.920	1.638	1.685	782	479	107	90	6.669
010 Chiusdino	90	373	484	634	226	133	25	10	1.832
011 Chiusi	486	2.116	2.152	2.472	919	495	143	115	8.288
012 Colle di Val d'Elsa	1.163	4.290	5.509	5.016	2.290	1.213	160	123	18.428
013 Gaiole in Chianti	157	451	640	728	249	146	38	31	2.263
014 Montalcino	292	1.015	1.215	1.618	668	432	91	70	4.899
015 Montepulciano	864	3.250	3.164	3.907	1.849	1.137	259	233	13.293
016 Monteriggioni	823	2.141	1.900	1.866	730	348	70	63	7.530
017 Monteroni d'Arbia	446	1.617	1.901	1.902	855	462	82	67	6.803
018 Monticiano	64	303	349	457	167	112	7	2	1.347
019 Murlo	117	395	486	575	250	158	25	20	1.848
020 Piancastagnaio	157	818	1.197	1.273	514	295	67	53	4.026
021 Pienza	120	549	487	659	268	169	46	42	2.129
022 Poggibonsi	1.549	5.982	7.219	8.038	2.913	1.494	259	190	25.960
023 Radda in Chianti	113	353	444	473	167	101	26	22	1.576
024 Radicofani	24	188	374	350	201	120	30	20	1.167
025 Radicondoli	40	192	286	303	100	56	11	8	932
026 Rapolano Terme	248	932	1.238	1.488	595	362	69	54	4.570
027 San Casciano dei Bagni	65	331	421	507	338	228	38	36	1.700
028 San Gimignano	389	1.599	2.005	2.009	724	387	68	50	6.794
029 San Giovanni d'Asso	59	160	195	312	119	80	27	21	872
030 San Quirico d'Orcia	102	472	631	741	371	254	30	27	2.347
031 Sarteano	207	1.078	988	1.331	625	388	135	115	4.364
032 Siena	8.219	15.071	10.729	12.543	3.687	1.985	315	242	50.564
033 Sinalunga	503	2.381	3.188	3.479	1.516	896	178	147	11.245
034 Sovicille	690	1.979	2.036	2.261	923	496	73	63	7.962
035 Torrita di Siena	264	1.492	1.812	2.191	904	529	151	131	6.814
036 Trequanda	90	298	331	447	163	95	20	19	1.349
Totale	20.042	59.265	62.287	69.047	27.146	15.460	3.173	2.590	240.960

Tavola 2.5 - Popolazione residente di 15 anni e più per condizione professionale e non professionale e comune

CODICI COMUNI	Forze di lavoro			Non forze di lavoro				Totale	
	Occupati	In cerca di occupazione	Totale	Studenti	Casalinghe/i	Ritirati/e dal lavoro	In altra condizione		Totale
001 Abbadia San Salvatore	2.519	193	2.712	379	1.320	1.305	506	3.510	6.222
002 Asciano	2.710	135	2.845	304	806	1.550	257	2.917	5.762
003 Buonconvento	1.251	63	1.314	158	296	914	119	1.487	2.801
004 Casole d'Elsa	1.272	48	1.320	133	285	646	163	1.227	2.547
005 Castellina in Chianti	1.218	42	1.260	122	251	577	125	1.075	2.335
006 Castelnuovo Berardenga	3.594	118	3.712	447	697	1.296	380	2.820	6.532
007 Castiglione d'Orcia	935	54	989	99	434	603	190	1.326	2.315
008 Cetona	1.056	63	1.119	115	331	862	142	1.450	2.569
009 Chianciano Terme	2.969	149	3.118	406	507	1.847	372	3.132	6.250
010 Chiusdino	686	28	714	95	296	466	135	992	1.706
011 Chiusi	3.335	174	3.509	457	1.163	1.988	512	4.120	7.629
012 Colle di Val d'Elsa	8.491	391	8.882	1.022	1.892	4.230	872	8.016	16.898
013 Gaiole in Chianti	1.016	27	1.043	102	293	494	174	1.063	2.106
014 Montalcino	2.036	60	2.096	256	529	1.507	170	2.462	4.558
015 Montepulciano	5.843	276	6.119	744	1.285	3.553	617	6.199	12.318
016 Monteriggioni	3.649	144	3.793	491	669	1.702	292	3.154	6.947
017 Monteroni d'Arbia	3.138	130	3.268	417	541	1.709	306	2.973	6.241
018 Monticiano	518	33	551	68	187	394	67	716	1.267
019 Murlo	789	48	837	74	214	495	91	874	1.711
020 Piancastagnaio	1.742	90	1.832	208	707	781	192	1.888	3.720
021 Pienza	976	38	1.014	111	194	589	87	981	1.995
022 Poggibonsi	11.912	580	12.492	1.454	2.836	6.011	1.209	11.510	24.002
023 Radda in Chianti	793	23	816	68	151	326	103	648	1.464
024 Radicofani	516	24	540	51	182	255	46	534	1.074
025 Radicondoli	394	22	416	45	206	177	26	454	870
026 Rapolano Terme	1.881	76	1.957	219	759	1.066	265	2.309	4.266
027 San Casciano dei Bagni	651	28	679	83	216	395	210	904	1.583
028 San Gimignano	3.303	108	3.411	343	567	1.609	363	2.882	6.293
029 San Giovanni d'Asso	335	23	358	31	176	227	28	462	820
030 San Quirico d'Orcia	944	40	984	123	355	596	94	1.168	2.152
031 Sarteano	1.688	117	1.805	234	425	1.361	251	2.271	4.076
032 Siena	21.796	887	22.683	3.520	4.845	14.168	2.364	24.897	47.580
033 Sinalunga	4.702	259	4.961	615	1.276	2.824	679	5.394	10.355
034 Sovicille	3.623	154	3.777	431	785	2.009	306	3.531	7.308
035 Torrita di Siena	2.893	105	2.998	383	821	1.657	470	3.331	6.329
036 Trequanda	573	29	602	52	196	329	70	647	1.249
Totale	105.747	4.779	110.526	13.860	26.693	60.518	12.253	113.324	223.850

Tavola 2.6 - Occupati per posizione nella professione e comune

CODICI COMUNI	Dipendente o in altra posizione subordinata	Indipendente				Totale	Totale
		Imprenditore e libero professionista	Lavoratore in proprio	Socio di cooperativa	Coadiuvante familiare		
001 Abbadia San Salvatore	1.690	179	509	57	84	829	2.519
002 Asciano	1.955	141	503	46	65	755	2.710
003 Buonconvento	882	80	249	17	23	369	1.251
004 Casole d'Elsa	894	73	273	10	22	378	1.272
005 Castellina in Chianti	843	125	222	9	19	375	1.218
006 Castelnuovo Berardenga	2.687	270	550	46	41	907	3.594
007 Castiglione d'Orcia	570	50	253	17	45	365	935
008 Cetona	673	63	255	18	47	383	1.056
009 Chianciano Terme	1.857	391	594	32	95	1.112	2.969
010 Chiusdino	478	32	153	11	12	208	686
011 Chiusi	2.304	302	570	67	92	1.031	3.335
012 Colle di Val d'Elsa	6.351	599	1.362	68	111	2.140	8.491
013 Gaiole in Chianti	718	84	187	7	20	298	1.016
014 Montalcino	1.403	117	417	30	69	633	2.036
015 Montepulciano	3.803	499	1.310	64	167	2.040	5.843
016 Monteriggioni	2.637	320	592	45	55	1.012	3.649
017 Monteroni d'Arbia	2.261	188	570	67	52	877	3.138
018 Monticiano	356	40	101	14	7	162	518
019 Murlo	534	64	172	12	7	255	789
020 Piancastagnaio	1.077	154	427	35	49	665	1.742
021 Pienza	508	82	323	4	59	468	976
022 Poggibonsi	8.545	1.054	2.007	129	177	3.367	11.912
023 Radda in Chianti	520	79	180	2	12	273	793
024 Radicofani	308	21	165	6	16	208	516
025 Radicondoli	251	18	107	7	11	143	394
026 Rapolano Terme	1.360	126	322	36	37	521	1.881
027 San Casciano dei Bagni	428	48	146	7	22	223	651
028 San Gimignano	2.164	310	703	35	91	1.139	3.303
029 San Giovanni d'Asso	190	36	86	4	19	145	335
030 San Quirico d'Orcia	579	84	229	11	41	365	944
031 Sarteano	1.114	130	366	19	59	574	1.688
032 Siena	16.421	2.109	2.672	319	275	5.375	21.796
033 Sinalunga	3.254	361	918	33	136	1.448	4.702
034 Sovicille	2.580	278	638	60	67	1.043	3.623
035 Torrita di Siena	2.052	207	551	14	69	841	2.893
036 Trequanda	361	60	127	13	12	212	573
Totale	74.608	8.774	18.809	1.371	2.185	31.139	105.747

Tavola 2.7 - Occupati per sezione di attività economica e comune

CODICI COMUNI	Attività economica						Totale
	Agricoltura	Industria	Commercio	Trasporti e comunicazioni	Credito e assicurazioni, servizi alle imprese, noleggio	Altre attività	
001 Abbadia San Salvatore	149	848	583	68	208	663	2.519
002 Asciano	274	849	430	141	281	735	2.710
003 Buonconvento	131	366	279	45	96	334	1.251
004 Casole d'Elsa	176	551	216	32	75	222	1.272
005 Castellina in Chianti	284	298	274	28	106	228	1.218
006 Castelnuovo Berardenga	406	814	710	135	476	1.053	3.594
007 Castiglione d'Orcia	189	288	172	31	54	201	935
008 Cetona	170	263	267	38	91	227	1.056
009 Chianciano Terme	140	454	1.245	85	315	730	2.969
010 Chiusdino	115	205	128	24	39	175	686
011 Chiusi	177	876	907	188	389	798	3.335
012 Colle di Val d'Elsa	290	3.726	1.581	263	751	1.880	8.491
013 Gaiole in Chianti	266	294	184	17	57	198	1.016
014 Montalcino	628	391	404	50	101	462	2.036
015 Montepulciano	828	1.547	1.290	163	628	1.387	5.843
016 Monteriggioni	203	961	780	132	557	1.016	3.649
017 Monteroni d'Arbia	224	903	639	121	292	959	3.138
018 Monticiano	64	147	122	10	38	137	518
019 Murio	100	213	169	20	79	208	789
020 Piancastagnaio	157	819	357	37	96	276	1.742
021 Pienza	232	179	271	20	77	197	976
022 Poggibonsi	455	5.080	2.419	377	1.229	2.352	11.912
023 Radda in Chianti	175	256	160	28	44	130	793
024 Radicofani	132	174	91	15	27	77	516
025 Radicondoli	116	94	59	8	20	97	394
026 Rapolano Terme	117	725	353	79	171	436	1.881
027 San Casciano dei Bagni	117	192	168	13	37	124	651
028 San Gimignano	427	1.042	844	65	205	720	3.303
029 San Giovanni d'Asso	90	80	55	8	22	80	335
030 San Quirico d'Orcia	95	364	229	26	73	157	944
031 Sarteano	128	362	537	72	136	453	1.688
032 Siena	555	3.623	4.067	688	4.328	8.535	21.796
033 Sinalunga	255	2.003	978	150	406	910	4.702
034 Sovicille	180	1.000	757	118	436	1.132	3.623
035 Torrita di Siena	192	1.339	527	103	207	525	2.893
036 Trequanda	95	213	93	15	42	115	573
Totale	8.332	31.539	22.345	3.413	12.189	27.929	105.747

Tavola 2.8 - Famiglie per numero di componenti della famiglia e comune

CODICI COMUNI	Famiglie per numero di componenti								Totale	
	1 persona		2 persone	3 persone	4 persone	5 persone	6 o più persone		Famiglie	Compo- nenti
	Totale	Di cui non in coabi- tazione					Famiglie	Compo- nenti		
001 Abbadia San Salvatore	838	838	1.006	671	383	61	11	69	2.970	6.769
002 Asciano	600	589	769	605	406	100	51	327	2.531	6.404
003 Buonconvento	290	289	378	292	224	46	17	116	1.247	3.164
004 Casole d'Elsa	277	276	304	270	170	67	32	203	1.120	2.913
005 Castellina in Chianti	239	239	300	231	161	58	23	151	1.012	2.617
006 Castelnuovo Berardenga	689	681	820	685	474	151	65	407	2.884	7.442
007 Castiglione d'Orcia	369	369	349	236	124	32	10	62	1.120	2.493
008 Cetona	345	340	345	237	142	62	29	180	1.160	2.804
009 Chianciano Terme	905	888	933	653	394	100	11	75	2.996	6.881
010 Chiusdino	358	354	262	141	120	12	8	50	901	1.895
011 Chiusi	896	895	1.033	815	550	143	41	264	3.478	8.586
012 Colle di Val d'Elsa	1.701	1.628	2.225	1.889	1.268	374	109	700	7.566	19.460
013 Gaiole in Chianti	290	268	279	212	147	28	19	140	975	2.352
014 Montalcino	666	666	671	469	265	83	26	172	2.180	5.062
015 Montepulciano	1.301	1.292	1.573	1.230	868	297	104	674	5.373	13.768
016 Monteriggioni	657	643	876	794	518	147	43	279	3.035	7.877
017 Monteroni d'Arbia	500	493	791	691	498	135	46	293	2.661	7.115
018 Monticiano	212	212	202	145	64	16	2	13	641	1.400
019 Murlo	295	284	266	170	92	34	9	57	866	1.932
020 Piancastagnaio	426	426	478	419	277	49	23	142	1.672	4.134
021 Pienza	235	234	264	210	124	37	20	144	890	2.218
022 Poggibonsi	2.137	2.088	3.219	2.741	1.840	471	135	852	10.543	27.365
023 Radda in Chianti	204	193	198	144	104	27	5	30	682	1.613
024 Radicofani	142	142	113	110	76	33	7	50	481	1.217
025 Radicondoli	136	136	104	90	53	18	9	56	410	972
026 Rapolano Terme	446	442	597	478	277	78	29	174	1.905	4.746
027 San Casciano dei Bagni	234	234	213	149	97	30	15	99	738	1.744
028 San Gimignano	657	655	746	652	459	140	53	336	2.707	6.977
029 San Giovanni d'Asso	142	142	112	72	45	14	11	70	396	902
030 San Quirico d'Orcia	278	263	313	232	159	31	11	71	1.024	2.462
031 Sarteano	516	514	589	396	248	81	22	145	1.852	4.424
032 Siena	6.851	6.708	6.605	4.918	2.972	777	152	948	22.275	51.536
033 Sinalunga	985	981	1.366	1.126	754	216	79	500	4.526	11.691
034 Sovicille	717	710	972	786	544	152	60	396	3.231	8.351
035 Torrita di Siena	641	629	803	639	483	139	49	317	2.754	7.108
036 Trequanda	186	171	164	126	97	20	5	32	598	1.412
Totale	26.361	25.912	30.238	23.724	15.477	4.259	1.341	8.594	101.400	249.806

Tavola 2.9 - Nuclei familiari per tipo di nucleo e comune

CODICI COMUNI	Tipi di nucleo				Totale
	Coppie senza figli	Coppie con figli	Madre con figli	Padre con figli	
001 Abbadia San Salvatore	882	1.020	163	43	2.108
002 Asciano	734	1.025	155	41	1.955
003 Buonconvento	368	505	59	16	948
004 Casole d'Elsa	285	472	74	16	847
005 Castellina in Chianti	277	401	75	27	780
006 Castelnuovo Berardenga	776	1.213	186	39	2.214
007 Castiglione d'Orcia	340	337	61	13	751
008 Cetona	367	399	62	23	851
009 Chianciano Terme	769	974	272	45	2.060
010 Chiusdino	229	229	45	19	522
011 Chiusi	956	1.322	229	52	2.559
012 Colle di Val d'Elsa	2.022	3.221	490	105	5.838
013 Gaiole in Chianti	273	339	59	12	683
014 Montalcino	628	732	114	37	1.511
015 Montepulciano	1.539	2.142	377	83	4.141
016 Monteriggioni	878	1.315	172	42	2.407
017 Monteroni d'Arbia	793	1.174	145	53	2.165
018 Monticiano	180	195	24	8	407
019 Murlo	227	263	60	9	559
020 Piancastagnaio	454	682	99	21	1.256
021 Pienza	245	318	74	20	657
022 Poggibonsi	3.050	4.512	649	166	8.377
023 Radda in Chianti	165	246	46	8	465
024 Radicofani	98	195	36	7	336
025 Radicondoli	109	136	17	5	267
026 Rapolano Terme	599	752	103	26	1.480
027 San Casciano dei Bagni	195	245	53	14	507
028 San Gimignano	728	1.130	165	41	2.064
029 San Giovanni d'Asso	119	116	18	6	259
030 San Quirico d'Orcia	298	371	62	13	744
031 Sarteano	555	649	119	21	1.344
032 Siena	5.777	7.440	1.713	302	15.232
033 Sinalunga	1.300	1.925	262	74	3.561
034 Sovicille	979	1.310	181	55	2.525
035 Torrita di Siena	784	1.170	161	37	2.152
036 Trequanda	159	210	32	7	408
Totale	28.137	38.685	6.612	1.506	74.940

Tavola 2.10 - Popolazione straniera residente per area geografica di cittadinanza e comune

CODICI COMUNI	Aree geografiche di cittadinanza				
	Totale	Di cui			
		Europa	Africa	Asia	America
001 Abbadia San Salvatore	48	26	16	3	3
002 Asciano	177	105	31	10	28
003 Buonconvento	117	76	27	3	10
004 Casole d'Elsa	177	141	19	8	9
005 Castellina in Chianti	219	173	19	9	15
006 Castelnuovo Berardenga	381	286	36	27	31
007 Castiglione d'Orcia	48	41	5	1	1
008 Cetona	55	35	6	7	7
009 Chianciano Terme	217	118	55	18	26
010 Chiusdino	165	131	18	5	11
011 Chiusi	257	165	39	28	24
012 Colle di Val d'Elsa	794	462	263	27	40
013 Gaiole in Chianti	253	200	17	18	18
014 Montalcino	240	154	43	16	26
015 Montepulciano	357	251	48	32	23
016 Monteriggioni	195	148	11	8	28
017 Monteroni d'Arbia	282	217	34	16	15
018 Monticiano	146	132	10	2	2
019 Murlo	135	104	14	12	5
020 Piancastagnaio	14	10	-	-	3
021 Pienza	45	37	-	1	7
022 Poggibonsi	989	568	302	79	38
023 Radda in Chianti	127	100	3	7	16
024 Radicofani	23	17	3	1	2
025 Radicondoli	91	79	6	-	6
026 Rapolano Terme	194	92	67	22	12
027 San Casciano dei Bagni	46	25	6	6	9
028 San Gimignano	234	176	23	8	25
029 San Giovanni d'Asso	59	39	6	2	9
030 San Quirico d'Orcia	61	51	7	-	3
031 Sarteano	121	82	13	9	17
032 Siena	1.146	688	153	159	145
033 Sinalunga	254	156	49	23	25
034 Sovicille	359	277	19	33	28
035 Torrita di Siena	230	119	33	64	13
036 Trequanda	71	41	4	16	7
Totale	8.327	5.522	1.405	680	687

Tavola 2.11 - Edifici ad uso abitativo per epoca di costruzione e comune

CODICI COMUNI	Epoca di costruzione							Totale
	Prima del 1919	1919-1945	1946-1961	1962-1971	1972-1981	1982-1991	Dopo il 1991	
001 Abbadia San Salvatore	556	260	251	208	104	53	32	1.464
002 Asciano	722	133	146	172	184	150	90	1.597
003 Buonconvento	229	46	53	70	80	19	30	527
004 Casole d'Elsa	349	159	46	59	91	60	80	844
005 Castellina in Chianti	477	53	42	49	39	29	29	718
006 Castelnuovo Berardenga	458	67	49	80	280	179	112	1.225
007 Castiglione d'Orcia	571	310	169	94	73	43	38	1.298
008 Cetona	628	102	60	68	53	48	62	1.021
009 Chianciano Terme	323	100	210	214	153	57	20	1.077
010 Chiusdino	526	144	71	50	46	16	19	872
011 Chiusi	400	324	294	333	235	109	35	1.730
012 Colle di Val d'Elsa	766	250	218	324	400	258	164	2.380
013 Gaiole in Chianti	517	218	55	23	65	47	63	988
014 Montalcino	916	231	117	93	88	38	40	1.523
015 Montepulciano	1.216	417	461	710	575	237	167	3.783
016 Monteriggioni	401	124	55	195	219	101	52	1.147
017 Monteroni d'Arbia	350	77	51	211	261	98	56	1.104
018 Monticiano	347	129	37	36	32	37	8	626
019 Murlo	422	78	12	49	62	41	39	703
020 Piancastagnaio	392	107	181	190	128	70	35	1.103
021 Pienza	373	86	47	61	42	37	27	673
022 Poggibonsi	640	293	580	444	327	219	169	2.672
023 Radda in Chianti	365	26	30	30	59	22	21	553
024 Radicofani	334	60	18	17	45	29	13	516
025 Radicondoli	372	10	6	8	18	10	9	433
026 Rapolano Terme	468	139	183	186	106	54	40	1.176
027 San Casciano dei Bagni	573	56	52	48	67	20	7	823
028 San Gimignano	855	161	101	123	149	94	50	1.533
029 San Giovanni d'Asso	261	29	32	31	15	5	8	381
030 San Quirico d'Orcia	234	35	47	67	40	64	47	534
031 Sarteano	472	75	98	256	227	112	66	1.306
032 Siena	2.688	707	846	795	523	256	238	6.053
033 Sinalunga	876	446	525	602	328	181	157	3.115
034 Sovicille	755	114	61	179	280	99	46	1.534
035 Torrita di Siena	466	176	287	459	426	97	37	1.948
036 Trequanda	390	45	29	24	20	46	22	576
Totale	20.688	5.787	5.520	6.558	5.840	3.035	2.128	49.556

Tavola 2.12 - Abitazioni occupate da persone residenti, stanze e occupanti per titolo di godimento e comune

CODICI COMUNI	Totale			Titolo di godimento					
				Di cui in proprietà			Di cui in affitto		
	Abitazioni	Stanze	Occupanti	Abitazioni	Stanze	Occupanti	Abitazioni	Stanze	Occupanti
001 Abbadia San Salvatore	2.970	12.749	6.769	2.464	10.855	5.687	270	991	573
002 Asciano	2.521	11.651	6.403	1.970	9.474	5.094	318	1.199	795
003 Buonconvento	1.246	5.684	3.164	950	4.517	2.412	198	723	537
004 Casole d'Elsa	1.119	5.346	2.913	834	4.231	2.247	151	586	335
005 Castellina in Chianti	1.012	4.964	2.617	685	3.554	1.791	160	658	401
006 Castelnuovo Berardenga	2.872	14.012	7.442	2.173	11.155	5.804	438	1.693	1.033
007 Castiglione d'Orcia	1.120	5.212	2.493	868	4.239	1.958	114	412	261
008 Cetona	1.155	5.311	2.804	898	4.226	2.242	126	495	283
009 Chianciano Terme	2.978	13.183	6.881	2.357	10.726	5.483	374	1.403	904
010 Chiusdino	898	4.264	1.893	680	3.353	1.430	143	541	300
011 Chiusi	3.475	15.892	8.582	2.592	12.309	6.519	562	2.190	1.346
012 Colle di Val d'Elsa	7.496	31.497	19.443	5.423	24.028	14.328	1.593	5.527	4.039
013 Gaiole in Chianti	957	4.752	2.352	669	3.596	1.694	153	602	328
014 Montalcino	2.180	10.361	5.062	1.636	8.003	3.802	310	1.260	707
015 Montepulciano	5.366	26.319	13.768	4.158	21.221	10.834	629	2.484	1.538
016 Monteriggioni	3.025	14.278	7.876	2.316	11.397	6.187	444	1.750	1.063
017 Monteroni d'Arbia	2.650	12.062	7.115	2.006	9.487	5.407	432	1.648	1.237
018 Monticiano	641	3.054	1.400	442	2.217	930	135	536	342
019 Murlo	853	3.994	1.932	606	3.042	1.368	164	615	409
020 Piancastagnaio	1.672	7.190	4.134	1.418	6.214	3.565	120	447	270
021 Pienza	889	4.325	2.218	690	3.515	1.758	122	468	284
022 Poggibonsi	10.473	44.242	27.330	7.801	34.386	20.604	1.955	6.928	5.075
023 Radda in Chianti	671	3.392	1.610	457	2.492	1.115	102	370	235
024 Radicofani	478	2.258	1.213	362	1.796	919	82	322	214
025 Radicondoli	410	1.896	972	262	1.321	608	112	440	288
026 Rapolano Terme	1.901	8.851	4.746	1.496	7.099	3.772	241	987	594
027 San Casciano dei Bagni	738	3.372	1.744	605	2.813	1.457	58	232	121
028 San Gimignano	2.704	12.153	6.976	2.064	9.587	5.381	351	1.340	860
029 San Giovanni d'Asso	396	1.945	902	312	1.603	710	60	243	142
030 San Quirico d'Orcia	1.011	4.981	2.461	793	4.070	1.951	140	574	354
031 Sarteano	1.850	8.251	4.423	1.456	6.688	3.546	202	759	482
032 Siena	22.167	101.497	51.519	15.910	76.218	38.357	4.523	17.795	9.656
033 Sinalunga	4.522	21.529	11.690	3.589	17.683	9.314	478	1.860	1.274
034 Sovicille	3.223	14.981	8.351	2.357	11.492	6.221	584	2.201	1.449
035 Torrita di Siena	2.735	13.300	7.108	2.133	10.858	5.639	306	1.160	769
036 Trequanda	588	2.869	1.412	432	2.239	1.027	72	261	167
Totale	100.962	461.617	249.718	75.864	361.704	191.161	16.222	61.700	38.665

Tavola 2.13 - Abitazioni occupate da persone residenti, famiglie e componenti per numero di stanze e comune

CODICI COMUNI	Numero di stanze								
	1			2			3		
	Abitazioni	Occupanti		Abitazioni	Occupanti		Abitazioni	Occupanti	
		Famiglie	Componenti		Famiglie	Componenti		Famiglie	Componenti
001 Abbadia San Salvatore	11	11	18	148	148	237	586	586	1.185
002 Asciano	32	32	40	128	129	198	370	371	781
003 Buonconvento	6	6	8	61	61	101	187	188	403
004 Casole d'Elsa	6	6	8	54	54	91	195	195	408
005 Castellina in Chianti	5	5	7	58	58	112	175	175	399
006 Castelnuovo Berardenga	19	19	31	172	173	311	454	455	947
007 Castiglione d'Orcia	4	4	5	55	55	86	210	210	380
008 Cetona	8	8	16	67	67	121	206	206	398
009 Chianciano Terme	28	28	37	210	211	357	493	495	972
010 Chiusdino	3	3	5	47	47	75	148	149	253
011 Chiusi	19	19	28	155	155	243	582	582	1.167
012 Colle di Val d'Elsa	71	72	132	557	564	997	1.616	1.629	3.791
013 Gaiole in Chianti	1	1	4	51	51	97	153	155	312
014 Montalcino	5	5	8	70	70	117	328	328	646
015 Montepulciano	30	30	39	223	223	346	671	672	1.435
016 Monteriggioni	38	38	60	158	158	286	466	468	1.048
017 Monteroni d'Arbia	16	16	33	148	148	292	419	420	959
018 Monticiano	4	4	5	21	21	34	95	95	190
019 Murlo	10	10	14	52	52	79	154	154	302
020 Piancastagnaio	20	20	31	117	117	184	322	322	729
021 Pienza	4	4	5	44	44	65	131	131	253
022 Poggibonsi	105	105	179	655	660	1.212	2.325	2.337	5.313
023 Radda in Chianti	5	5	6	29	29	53	103	106	207
024 Radicofani	1	1	3	17	17	29	81	81	158
025 Radicondoli	1	1	1	21	21	34	85	85	175
026 Rapolano Terme	1	1	1	79	79	110	273	274	552
027 San Casciano dei Bagni	8	8	9	39	39	71	158	158	332
028 San Gimignano	29	29	40	162	162	286	536	536	1.219
029 San Giovanni d'Asso	-	-	-	10	10	13	60	60	108
030 San Quirico d'Orcia	3	3	3	39	39	68	119	122	237
031 Sarteano	14	14	17	130	130	222	340	341	710
032 Siena	255	256	331	1.347	1.358	2.052	3.357	3.375	6.357
033 Sinalunga	19	19	24	195	195	353	659	659	1.401
034 Sovicille	20	20	29	194	195	345	576	578	1.245
035 Torrita di Siena	18	18	24	109	111	181	361	362	775
036 Trequanda	8	9	11	27	28	42	95	97	204
Totale	827	830	1.212	5.649	5.679	9.500	17.089	17.157	35.951

Tavola 2.13 segue - Abitazioni occupate da persone residenti, famiglie e componenti per numero di stanze e comune

CODICI COMUNI	Numero di stanze					
	4			5		
	Abitazioni	Occupanti		Abitazioni	Occupanti	
Famiglie		Componenti	Famiglie		Componenti	
001 Abbadia San Salvatore	1.065	1.065	2.422	769	769	1.871
002 Asciano	761	766	1.833	710	711	2.014
003 Buonconvento	423	423	1.025	342	342	957
004 Casole d'Elsa	325	325	810	263	264	729
005 Castellina in Chianti	296	296	727	217	217	599
006 Castelnuovo Berardenga	762	765	1.816	673	675	1.832
007 Castiglione d'Orcia	327	327	697	259	259	606
008 Cetona	390	392	934	248	250	679
009 Chianciano Terme	1.040	1.044	2.316	767	774	1.999
010 Chiusdino	282	282	560	189	189	458
011 Chiusi	1.183	1.183	2.772	878	878	2.426
012 Colle di Val d'Elsa	2.608	2.629	6.719	1.645	1.660	4.685
013 Gaiole in Chianti	285	294	661	213	215	558
014 Montalcino	689	689	1.474	584	584	1.435
015 Montepulciano	1.521	1.523	3.625	1.484	1.485	4.092
016 Monteriggioni	884	885	2.141	768	774	2.155
017 Monteroni d'Arbia	820	823	2.147	762	763	2.181
018 Monticiano	210	210	429	164	164	384
019 Murlo	210	214	486	213	217	520
020 Piancastagnaio	566	566	1.357	392	392	1.087
021 Pienza	266	266	631	211	212	568
022 Poggibonsi	3.574	3.590	9.322	2.463	2.471	7.086
023 Radda in Chianti	190	192	442	153	153	408
024 Radicofani	140	140	354	134	134	357
025 Radicondoli	121	121	272	91	91	239
026 Rapolano Terme	610	612	1.458	547	548	1.464
027 San Casciano dei Bagni	239	239	557	148	148	397
028 San Gimignano	854	854	2.161	586	587	1.620
029 San Giovanni d'Asso	123	123	280	93	93	236
030 San Quirico d'Orcia	282	283	633	291	291	742
031 Sarteano	593	593	1.383	437	437	1.161
032 Siena	6.492	6.513	14.345	6.164	6.186	15.764
033 Sinalunga	1.319	1.320	3.237	1.299	1.301	3.592
034 Sovicille	942	942	2.330	798	798	2.271
035 Torrita di Siena	752	754	1.759	770	779	2.177
036 Trequanda	162	163	389	131	131	318
Totale	31.306	31.406	74.504	25.856	25.942	69.667

Tavola 2.13 segue - Abitazioni occupate da persone residenti, famiglie e componenti per numero di stanze e comune

CODICI COMUNI	Numero di stanze					
	6 o più			Totale		
	Abitazioni	Occupanti		Abitazioni	Occupanti	
Famiglie		Componenti	Famiglie		Componenti	
001 Abbadia San Salvatore	391	391	1.036	2.970	2.970	6.769
002 Asciano	520	521	1.537	2.521	2.530	6.403
003 Buonconvento	227	227	670	1.246	1.247	3.164
004 Casole d'Elsa	276	276	867	1.119	1.120	2.913
005 Castellina in Chianti	261	261	773	1.012	1.012	2.617
006 Castelnuovo Berardenga	792	797	2.505	2.872	2.884	7.442
007 Castiglione d'Orcia	265	265	719	1.120	1.120	2.493
008 Cetona	236	237	656	1.155	1.160	2.804
009 Chianciano Terme	440	444	1.200	2.978	2.996	6.881
010 Chiusdino	229	230	542	898	900	1.893
011 Chiusi	658	660	1.946	3.475	3.477	8.582
012 Colle di Val d'Elsa	999	1.007	3.119	7.496	7.561	19.443
013 Gaiole in Chianti	254	259	720	957	975	2.352
014 Montalcino	504	504	1.382	2.180	2.180	5.062
015 Montepulciano	1.437	1.440	4.231	5.366	5.373	13.768
016 Monteriggioni	711	711	2.186	3.025	3.034	7.876
017 Monteroni d'Arbia	485	491	1.503	2.650	2.661	7.115
018 Monticiano	147	147	358	641	641	1.400
019 Murio	214	219	531	853	866	1.932
020 Piancastagnaio	255	255	746	1.672	1.672	4.134
021 Pienza	233	233	696	889	890	2.218
022 Poggibonsi	1.351	1.353	4.218	10.473	10.516	27.330
023 Radda in Chianti	191	194	494	671	679	1.610
024 Radicofani	105	105	312	478	478	1.213
025 Radicondoli	91	91	251	410	410	972
026 Rapolano Terme	391	391	1.161	1.901	1.905	4.746
027 San Casciano dei Bagni	146	146	378	738	738	1.744
028 San Gimignano	537	538	1.650	2.704	2.706	6.976
029 San Giovanni d'Asso	110	110	265	396	396	902
030 San Quirico d'Orcia	277	285	778	1.011	1.023	2.461
031 Sarteano	336	336	930	1.850	1.851	4.423
032 Siena	4.552	4.575	12.670	22.167	22.263	51.519
033 Sinalunga	1.031	1.031	3.083	4.522	4.525	11.690
034 Sovicille	693	698	2.131	3.223	3.231	8.351
035 Torrita di Siena	725	730	2.192	2.735	2.754	7.108
036 Trequanda	165	170	448	588	598	1.412
Totale	20.235	20.328	58.884	100.962	101.342	249.718

Tavola 2.14 - Abitazioni occupate da persone residenti per tipologia di servizi presenti, superficie e comune

CODICI COMUNI	Abitazioni fornite di							Abitazioni occupate da persone residenti		
	Acqua potabile		Impianto di riscaldamento					Acqua calda	Numero	Superficie (mq)
	Totale	Di cui da acquedotto	Totale	Di cui con impianto centralizzato ad uso di più abitazioni	Di cui con impianto fisso autonomo ad uso esclusivo dell'abitazione	Di cui con apparecchi singoli fissi che riscaldano tutta o la maggior parte dell'abitazione	Di cui con apparecchi singoli fissi che riscaldano solo alcune parti dell'abitazione			
001 Abbadia San Salvatore	2.966	2.962	2.927	297	2.063	632	831	2.893	2.970	258.536
002 Asciano	2.494	2.452	2.502	164	2.080	267	397	2.480	2.521	248.581
003 Buonconvento	1.244	1.242	1.238	86	1.070	98	208	1.238	1.246	123.662
004 Casole d'Elsa	1.097	1.019	1.114	72	816	168	239	1.091	1.119	117.227
005 Castellina in Chianti	999	907	1.001	155	723	120	195	1.004	1.012	112.719
006 Castelnuovo Berardenga	2.832	2.662	2.849	285	2.368	263	485	2.860	2.872	307.898
007 Castiglione d'Orcia	1.115	1.113	1.118	119	662	266	333	1.069	1.120	105.339
008 Cetona	1.134	1.079	1.147	104	853	210	308	1.138	1.155	117.949
009 Chianciano Terme	2.972	2.959	2.953	553	2.257	246	238	2.966	2.978	290.017
010 Chiusdino	852	826	887	91	494	242	193	855	898	82.808
011 Chiusi	3.467	3.406	3.463	601	2.624	372	635	3.455	3.475	341.273
012 Colle di Val d'Elsa	7.480	7.354	7.426	677	6.255	414	688	7.390	7.496	663.749
013 Gaiole in Chianti	949	861	949	89	702	167	205	947	957	103.018
014 Montalcino	2.160	2.126	2.166	172	1.688	345	413	2.137	2.180	207.258
015 Montepulciano	5.233	4.916	5.335	497	4.433	607	1.317	5.316	5.366	598.485
016 Monteriggioni	3.012	2.948	3.022	279	2.589	210	405	3.010	3.025	316.634
017 Monteroni d'Arbia	2.647	2.635	2.640	179	2.343	213	486	2.641	2.650	257.021
018 Monticiano	631	624	636	76	400	82	283	628	641	60.785
019 Murlo	847	834	841	54	636	145	246	834	853	90.105
020 Piancastagnaio	1.670	1.667	1.662	228	1.059	492	374	1.647	1.672	150.318
021 Pienza	886	865	878	76	679	122	191	864	889	97.205
022 Poggibonsi	10.400	9.861	10.368	782	8.891	649	815	10.367	10.473	957.885
023 Radda in Chianti	666	561	668	84	517	97	192	665	671	74.248
024 Radicofani	476	473	476	58	250	158	140	472	478	46.285
025 Radicondoli	405	388	406	53	239	99	77	369	410	49.129
026 Rapolano Terme	1.884	1.845	1.879	158	1.480	222	364	1.874	1.901	192.875
027 San Casciano dei Bagni	735	711	729	74	515	239	155	713	738	72.545
028 San Gimignano	2.697	2.647	2.684	223	2.171	277	319	2.670	2.704	259.159
029 San Giovanni d'Asso	396	390	391	53	282	39	75	386	396	41.705
030 San Quirico d'Orcia	1.010	1.010	1.008	77	881	69	151	995	1.011	103.760
031 Sarteano	1.846	1.812	1.842	146	1.448	272	307	1.816	1.850	181.645
032 Siena	22.164	22.051	22.019	3.241	17.700	1.060	1.460	21.970	22.167	2.120.274
033 Sinalunga	4.470	4.300	4.499	465	3.564	563	833	4.484	4.522	489.158
034 Sovicille	3.214	3.178	3.216	296	2.673	306	536	3.182	3.223	328.002
035 Torrita di Siena	2.567	2.384	2.716	268	2.209	330	580	2.694	2.735	294.178
036 Trequanda	585	570	585	60	417	89	189	583	588	62.792
Totale	100.202	97.638	100.240	10.892	80.031	10.150	14.863	99.703	100.962	9.924.227

Capitolo 3 - Dati per località abitate

Tavola 3.1 - Popolazione residente e famiglie per tipo di località abitata, sesso e comune

CODICI COMUNI	Località abitate					
	Centri abitati			Nuclei abitati		
	Numero	Popolazione residente		Famiglie	Numero	Popolazione residente
		Totale	Di cui maschi			Totale
001 Abbadia San Salvatore	1	6.652	3.177	2.907	2	2
002 Asciano	5	5.478	2.686	2.166	6	156
003 Buonconvento	3	2.755	1.338	1.097	1	18
004 Casole d'Elsa	4	1.514	727	607	8	541
005 Castellina in Chianti	3	1.425	699	540	13	473
006 Castelnuovo Berardenga	11	5.281	2.579	2.054	19	876
007 Castiglione d'Orcia	7	1.961	901	917	4	85
008 Cetona	2	2.017	967	850	3	73
009 Chianciano Terme	1	6.065	2.767	2.642	-	-
010 Chiusdino	6	1.508	714	727	6	148
011 Chiusi	4	6.976	3.286	2.860	13	964
012 Colle di Val d'Elsa	6	17.009	8.343	6.665	11	575
013 Gaiole in Chianti	6	1.490	732	602	16	396
014 Montalcino	6	3.966	1.863	1.765	2	57
015 Montepulciano	8	9.303	4.436	3.756	29	1.703
016 Monteriggioni	12	5.625	2.733	2.196	27	1.078
017 Monteroni d'Arbia	6	5.940	2.963	2.216	4	423
018 Monticiano	5	1.175	589	537	4	89
019 Murlo	2	1.357	682	586	11	357
020 Piancastagnaio	4	3.649	1.800	1.475	4	121
021 Pienza	2	1.550	726	665	-	-
022 Poggibonsi	3	24.825	12.148	9.597	37	1.625
023 Radda in Chianti	1	725	330	289	8	466
024 Radicofani	2	955	460	388	-	-
025 Radicondoli	2	730	364	315	1	6
026 Rapolano Terme	3	4.299	2.058	1.734	2	58
027 San Casciano dei Bagni	3	1.271	606	557	6	176
028 San Gimignano	6	5.082	2.448	2.034	3	104
029 San Giovanni d'Asso	2	652	312	286	1	10
030 San Quirico d'Orcia	2	2.274	1.111	954	2	44
031 Sarteano	1	3.840	1.811	1.584	5	95
032 Siena	8	47.896	22.031	20.468	41	2.237
033 Sinalunga	6	9.918	4.760	3.843	12	472
034 Sovicille	10	6.301	3.048	2.482	24	953
035 Torrita di Siena	2	5.545	2.714	2.209	16	751
036 Trequanda	3	1.068	522	466	3	63
Totale	158	208.077	99.431	85.036	344	15.195

Tavola 3.1 segue - Popolazione residente e famiglie per tipo di località abitata, sesso e comune

CODICI COMUNI	Località abitate				
	Nuclei abitati		Case sparse		
	Popolazione residente	Famiglie	Popolazione residente		Famiglie
	Di cui maschi		Totale	Di cui maschi	
001 Abbadia San Salvatore	1	1	178	86	62
002 Asciano	78	63	854	471	302
003 Buonconvento	9	7	395	208	143
004 Casole d'Elsa	266	206	876	452	307
005 Castellina in Chianti	244	174	775	415	298
006 Castelnuovo Berardenga	445	322	1.313	664	508
007 Castiglione d'Orcia	43	38	462	228	165
008 Cetona	43	28	764	393	282
009 Chianciano Terme	-	-	890	444	354
010 Chiusdino	75	58	262	131	116
011 Chiusi	474	378	672	334	240
012 Colle di Val d'Elsa	287	213	1.937	980	688
013 Gaiole in Chianti	197	172	500	251	201
014 Montalcino	27	29	1.095	564	386
015 Montepulciano	836	621	2.877	1.440	996
016 Monteriggioni	505	412	1.188	612	427
017 Monteroni d'Arbia	221	164	807	417	281
018 Monticiano	44	52	144	76	52
019 Murlo	177	179	218	106	101
020 Piancastagnaio	54	50	426	217	147
021 Pienza	-	-	683	358	225
022 Poggibonsi	838	592	970	486	354
023 Radda in Chianti	240	192	478	253	201
024 Radicofani	-	-	264	144	93
025 Radicondoli	4	5	242	123	90
026 Rapolano Terme	30	19	419	225	152
027 San Casciano dei Bagni	89	62	298	164	119
028 San Gimignano	54	36	1.928	1.009	637
029 San Giovanni d'Asso	7	7	241	130	103
030 San Quirico d'Orcia	20	20	145	72	50
031 Sarteano	45	41	600	291	227
032 Siena	1.130	854	2.492	1.213	953
033 Sinalunga	240	176	1.400	690	507
034 Sovicille	469	353	1.112	553	396
035 Torrita di Siena	362	263	825	422	282
036 Trequanda	34	22	286	152	110
Totale	7.588	5.809	29.016	14.774	10.555

Tavola 3.2 - Edifici ed abitazioni per tipo di località abitata e comune

CODICI COMUNI	Località abitate					
	Centri abitati				Nuclei abitati	
	Edifici	Di cui utilizzati per abitazione	Abitazioni	Di cui occupate da persone residenti	Edifici	Di cui utilizzati per abitazione
001 Abbadia San Salvatore	1.476	1.305	3.534	2.907	94	88
002 Asciano	1.227	1.091	2.365	2.156	81	62
003 Buonconvento	420	374	1.261	1.096	9	8
004 Casole d'Elsa	426	358	688	606	141	131
005 Castellina in Chianti	290	238	607	540	119	105
006 Castelnuovo Berardenga	697	641	2.128	2.047	252	210
007 Castiglione d'Orcia	1.041	940	1.539	917	55	51
008 Cetona	685	600	1.211	845	37	30
009 Chianciano Terme	1.100	861	2.860	2.624	-	-
010 Chiusdino	859	663	1.025	724	57	55
011 Chiusi	1.426	1.281	3.213	2.857	243	222
012 Colle di Val d'Elsa	2.086	1.782	7.054	6.608	161	133
013 Gaiole in Chianti	487	400	717	599	216	181
014 Montalcino	1.482	1.092	2.239	1.765	21	20
015 Montepulciano	2.716	2.418	4.360	3.750	469	407
016 Monteriggioni	681	567	2.347	2.187	256	228
017 Monteroni d'Arbia	923	806	2.377	2.211	79	67
018 Monticiano	558	470	791	537	98	80
019 Murlo	493	397	637	573	242	182
020 Piancastagnaio	1.030	928	2.192	1.475	47	46
021 Pienza	467	414	825	664	-	-
022 Poggibonsi	2.462	2.078	10.037	9.531	383	328
023 Radda in Chianti	154	128	339	282	179	150
024 Radicofani	435	358	568	388	-	-
025 Radicondoli	315	256	428	315	12	11
026 Rapolano Terme	1.014	916	1.970	1.730	16	15
027 San Casciano dei Bagni	534	497	790	557	86	70
028 San Gimignano	1.052	879	2.366	2.031	36	23
029 San Giovanni d'Asso	258	225	415	286	23	15
030 San Quirico d'Orcia	514	435	1.170	941	26	17
031 Sarteano	955	881	2.271	1.582	82	78
032 Siena	6.261	4.920	23.736	20.361	502	441
033 Sinalunga	2.818	2.473	4.227	3.839	160	142
034 Sovicille	1.052	941	2.789	2.480	277	238
035 Torrita di Siena	1.714	1.493	2.491	2.190	224	197
036 Trequanda	449	377	683	460	10	10
Totale	40.557	34.483	98.250	84.661	4.693	4.041

Tavola 3.2 segue - Edifici ed abitazioni per tipo di località abitata e comune

CODICI COMUNI	Località abitate					
	Nuclei abitati		Case sparse			
	Abitazioni	Di cui occupate da persone residenti	Edifici	Di cui utilizzati per abitazione	Abitazioni	Di cui occupate da persone residenti
001 Abbadia San Salvatore	98	1	72	71	96	62
002 Asciano	104	63	452	444	772	302
003 Buonconvento	10	7	147	145	294	143
004 Casole d'Elsa	228	206	358	355	491	307
005 Castellina in Chianti	246	174	376	375	547	298
006 Castelnuovo Berardenga	331	321	382	374	520	504
007 Castiglione d'Orcia	63	38	307	307	358	165
008 Cetona	36	28	393	391	465	282
009 Chianciano Terme	-	-	216	216	364	354
010 Chiusdino	77	58	157	154	228	116
011 Chiusi	428	378	228	227	311	240
012 Colle di Val d'Elsa	239	203	466	465	793	685
013 Gaiole in Chianti	273	169	416	407	484	189
014 Montalcino	33	29	412	411	555	386
015 Montepulciano	667	620	965	958	1.160	996
016 Monteriggioni	460	412	352	352	579	426
017 Monteroni d'Arbia	193	164	232	231	341	275
018 Monticiano	108	52	80	76	95	52
019 Murlo	256	179	124	124	161	101
020 Piancastagnaio	78	50	129	129	212	147
021 Pienza	-	-	259	259	305	225
022 Poggibonsi	682	588	271	266	488	354
023 Radda in Chianti	280	190	276	275	406	199
024 Radicofani	-	-	158	158	184	90
025 Radicondoli	14	5	168	166	200	90
026 Rapolano Terme	20	19	248	245	349	152
027 San Casciano dei Bagni	83	62	256	256	293	119
028 San Gimignano	40	36	634	631	947	637
029 San Giovanni d'Asso	39	7	152	141	200	103
030 San Quirico d'Orcia	25	20	82	82	97	50
031 Sarteano	93	41	349	347	426	227
032 Siena	961	853	694	692	1.154	953
033 Sinalunga	196	176	539	500	624	507
034 Sovicille	444	352	357	355	577	391
035 Torrita di Siena	301	263	259	258	383	282
036 Trequanda	24	21	193	189	243	107
Totale	7.130	5.785	11.159	11.032	15.702	10.516

Tavola 3.3 - Altitudine, popolazione residente per sesso, numero delle famiglie, degli edifici e delle abitazioni, per comune e località abitata

COMUNI E LOCALITÀ	Altitudine(mt)	Popolazione residente			Famiglie	Edifici	Abitazioni
		Totale	Maschi	Femmine			
ABBADIA SAN SALVATORE	307/1738	6.832	3.264	3.568	2.970	1.642	3.728
ABBADIA SAN SALVATORE *	822	6.652	3.177	3.475	2.907	1.476	3.534
Rifugio Amiatino (1)	1257	2	1	1	1	57	64
Rifugio Cantore (1)	1400	-	-	-	-	37	34
Case Sparse	-	178	86	92	62	72	96
ASCIANO	148/464	6.488	3.235	3.253	2.531	1.760	3.241
ARBIA	185	1.303	631	672	495	161	508
ASCIANO *	200	3.936	1.939	1.997	1.568	964	1.708
CASANOVA PANSARINE (1)	200	67	31	36	28	14	31
CHIUSURE	401	115	59	56	52	61	87
TORRE A CASTELLO	331	57	26	31	23	27	31
Bollano	286	17	10	7	7	6	10
Casabianca (2)	236	4	2	2	3	19	22
Monte S. Marie (2)	327	6	4	2	2	18	16
Palazzina	300	9	5	4	5	12	8
Stazione di Castelnuovo Berardenga (3)	216	73	35	38	28	12	29
Vescona Chiesa	348	47	22	25	18	14	19
Case Sparse	-	854	471	383	302	452	772
Lago di Montebaroni (4)	182	-	-	-	-	-	-
BUONCONVENTO	121/335	3.168	1.555	1.613	1.247	576	1.565
BIBBIANO	222	81	38	43	28	28	44
BUONCONVENTO *	147	2.647	1.287	1.360	1.058	386	1.205
PONTE D'ARBIA (1)	149	27	13	14	11	6	12
Serravalle	176	18	9	9	7	9	10
Case Sparse	-	395	208	187	143	147	294
CASOLE D'ELSA	137/663	2.931	1.445	1.486	1.120	925	1.407
CASOLE D'ELSA *	417	946	446	500	371	216	410
MENSANO	499	127	65	62	58	67	69
MONTEGUIDI	421	147	70	77	61	68	77
PIEVESCOLA	272	294	146	148	117	75	132
Capannino della Suvera	211	26	13	13	7	4	8
Cavallano	298	118	51	67	54	51	60
Il Merlo	306	109	51	58	41	23	44
La Corsina	392	180	91	89	58	32	60
Lucciana	323	16	8	8	6	14	10
Maggiano	311	46	26	20	21	7	25
Molino d'Elsa	211	37	22	15	14	6	14
San Chimento	282	9	4	5	5	4	7
Case Sparse	-	876	452	424	307	358	491
CASTELLINA IN CHIANTI	177/632	2.673	1.358	1.315	1.012	785	1.400
CASTELLINA IN CHIANTI *	578	1.334	656	678	496	253	557
FONTERUTOLI	502	80	37	43	37	32	43
SAN LEONINO	368	11	6	5	7	5	7
Canale	220	26	14	12	8	7	10
Casanuova di Pietrafitta	572	22	13	9	6	5	6
Cavallari	585	29	14	15	10	6	11
Cignanbianco	267	20	12	8	5	6	7
Cogne	310	9	5	4	5	4	17
Crocefiorentina	597	182	96	86	68	29	76
Fioraie	470	51	23	28	19	10	23
Lilliano	304	15	7	8	5	11	11
Piazza	348	36	17	19	15	12	23
Santa Maria a Grignano	346	16	7	9	7	4	9
Tolena	310	18	8	10	5	5	6
Topina	326	28	14	14	13	9	35
Tregole	519	21	14	7	8	11	12
Case Sparse	-	775	415	360	298	376	547
CASTELNUOVO BERARDENGA	185/675	7.470	3.688	3.782	2.884	1.331	2.979
CASETTA (1)	207	396	199	197	138	35	139
CASTELNUOVO BERARDENGA *	351	1.413	707	706	553	219	574
MONTEAPERTI	252	465	226	239	188	20	190
PIANELLA	226	468	231	237	171	58	174
PIEVASCIATA	430	52	23	29	18	26	28
PONTE A BOZZONE	235	630	306	324	257	70	276
QUERCEGROSSA (2)	342	842	400	442	325	73	337
SAN GIOVANNI A CERRETO	313	276	135	141	95	30	98
SAN GUSMÉ	465	250	112	138	100	43	101
VAGLIAGLI	511	386	190	196	162	93	164
VILLA A SESTA	426	103	50	53	47	30	47
Bossi	326	42	24	18	15	17	15
Castell'In Villa	328	12	7	5	5	10	5
Castelnuovo Scalo (3)	203	9	5	4	5	3	4
Cignano	515	19	11	8	9	10	11

Tavola 3.3 segue - Altitudine, popolazione residente per sesso, numero delle famiglie, degli edifici e delle abitazioni, per comune e località abitata

COMUNI E LOCALITÀ	Altitudine(mt)	Popolazione residente			Famiglie	Edifici	Abitazioni
		Totale	Maschi	Femmine			
Colonna di Grillo	237	9	6	3	5	9	5
Corsignano	415	51	27	24	20	11	20
Geggiano	326	13	6	7	7	5	9
Guistrigona	277	48	27	21	19	25	19
Pacina	304	28	15	13	7	5	7
Poggiarello-Ripa (4)	350	252	124	128	86	44	89
Pontignano	324	55	27	28	16	11	16
Pontignano	324	16	7	9	6	6	6
San Felice	396	10	4	6	6	17	6
San Piero	271	140	70	70	55	32	55
Santa Chiara	395	26	11	15	8	11	8
Santa Margherita-La Suvera	348	34	19	15	12	13	13
Santa Maria a Dofana	205	49	25	24	18	6	18
Stellino	400	52	27	25	17	11	19
Vitignano	301	11	3	8	6	6	6
Case Sparse	-	1.313	664	649	508	382	520
CASTIGLIONE D'ORCIA	161/1206	2.508	1.172	1.336	1.120	1.403	1.960
BAGNI SAN FILIPPO	524	68	35	33	41	59	112
CAMPIGLIA D'ORCIA	811	421	188	233	199	239	377
CASTIGLIONE D'ORCIA *	540	599	287	312	279	268	427
GALLINA	316	157	75	82	56	51	70
POGGIO ROSA	525	59	34	25	24	27	28
ROCCA D'ORCIA	510	47	16	31	28	75	67
VIVO D'ORCIA	870	610	266	344	290	322	458
Belvedere	850	20	11	9	10	18	21
Monte Amiata (1)	184	31	17	14	13	11	15
Montieri	937	14	6	8	6	16	15
Pietrineri	654	20	9	11	9	10	12
Case Sparse	-	462	228	234	165	307	358
CETONA	250/1148	2.854	1.403	1.451	1.160	1.115	1.712
CETONA *	385	1.293	607	686	563	440	862
PIAZZE	399	724	360	364	287	245	349
Patarnone	340	27	18	9	11	10	16
Poggio alla Vecchia	359	9	5	4	5	8	7
Vecciano	342	37	20	17	12	19	13
Case Sparse	-	764	393	371	282	393	465
CHIANCIANO TERME	258/775	6.955	3.211	3.744	2.996	1.316	3.224
CHIANCIANO TERME *	475	6.065	2.767	3.298	2.642	1.100	2.860
Case Sparse	-	890	444	446	354	216	364
Astrone (1)	490	-	-	-	-	-	-
CHIUSSINO	226/726	1.918	920	998	901	1.073	1.330
CHIUSSINO *	564	744	348	396	345	377	428
CICIANO	506	307	145	162	161	176	197
FRASSINI	350	157	75	82	75	57	77
FROSINI	346	45	27	18	23	32	49
MONTALCINELLO	378	155	75	80	77	165	198
PALAZZETTO	347	100	44	56	46	52	76
Casino	385	37	23	14	19	20	26
Causa	421	18	7	11	11	7	12
Cigliere	327	20	9	11	10	11	11
Colordesoli	372	17	6	11	9	9	16
Moscofùli	356	18	9	9	5	7	8
San Giusto (1)	525	38	21	17	4	3	4
Case Sparse	-	262	131	131	116	157	228
CHIUSI	248/419	8.612	4.094	4.518	3.478	1.897	3.952
CHIUSI *	398	2.387	1.108	1.279	1.028	597	1.226
CHIUSI SCALO	252	3.892	1.840	2.052	1.562	627	1.672
MONTALLESE (1)	266	559	266	293	219	160	239
MONTEVENERE	350	138	72	66	51	42	76
Giovancorso	328	146	64	82	65	47	78
Località Fonteregina	272	56	29	27	20	16	21
Località Il Colle	330	45	22	23	17	11	21
Località la Collina	300	36	18	18	12	8	12
Località Pignattaia	361	55	26	29	29	8	40
Località Poggio Olivo	335	255	132	123	103	44	110
Località Quattro Poderi	252	34	15	19	9	5	9
Località Tegoletto	330	48	24	24	20	11	20
Località Toppo Basso	345	62	33	29	20	20	23
Macciano	335	54	25	29	18	21	25
Podere Caselle	267	33	17	16	14	10	14
Querce al Pino	328	104	49	55	37	32	37
San Gregorio	320	36	20	16	14	10	18

Tavola 3.3 segue - Altitudine, popolazione residente per sesso, numero delle famiglie, degli edifici e delle abitazioni, per comune e località abitata

COMUNI E LOCALITÀ	Altitudine(mt)	Popolazione residente			Famiglie	Edifici	Abitazioni
		Totale	Maschi	Femmine			
<i>Case Sparse</i>	-	672	334	338	240	228	311
Lago di Chiusi (2)	251	-	-	-	-	-	-
COLLE DI VAL D'ELSA	105/425	19.521	9.610	9.911	7.566	2.713	8.086
BIBBIANO	218	43	23	20	17	19	26
BORGATELLO	247	265	138	127	98	44	102
CAMPIGLIA	242	873	424	449	306	125	322
CASTEL SAN GIMIGNANO (1)	377	149	72	77	60	27	66
COLLE DI VAL D'ELSA *	141	15.243	7.459	7.784	6.025	1.780	6.378
QUARTAIA	266	436	227	209	159	91	160
Boscona	235	59	29	30	20	14	21
Collalto	259	34	15	19	12	11	12
Coneo	237	51	23	28	15	8	15
Lano	277	53	28	25	17	14	18
Mensanello	247	42	24	18	14	13	15
Montecchio	253	37	16	21	15	13	17
Montegabbro	277	14	7	7	6	12	11
Onci	204	25	10	15	10	9	17
Sant'Andrea	226	34	16	18	12	8	14
Scarna	218	56	29	27	18	10	22
Selvamaggio	225	170	90	80	74	49	77
<i>Case Sparse</i>	-	1.937	980	957	688	466	793
GAIOLE IN CHIANTI	224/838	2.386	1.180	1.206	975	1.119	1.474
CASTAGNOLI	505	86	41	45	35	28	38
GAIOLE IN CHIANTI *	360	918	438	480	364	286	426
LECCHI	421	111	57	54	47	63	68
MONTI	380	241	134	107	99	54	111
SAN REGOLO	462	64	28	36	29	18	35
SAN SANO	391	70	34	36	28	38	39
Adine	525	13	6	7	6	12	10
Badia Coltibuono	628	14	9	5	7	3	6
Barbischio	454	32	16	16	14	13	17
Casanova d'Ama	505	20	11	9	7	10	11
Galenda	485	12	5	7	7	18	9
Il Colle	408	31	12	19	12	14	20
La Madonna	450	20	15	5	9	7	9
Lucignano	619	14	3	11	8	10	13
Montegrossi	639	22	13	9	10	19	30
Nusenna	561	36	17	19	18	29	34
Poggio San Polo	527	29	13	16	10	9	12
Rietine	468	46	23	23	21	24	32
San Giusto alle Monache	305	25	14	11	8	5	9
San Martino	485	41	19	22	15	10	20
San Vincenti	520	10	4	6	6	13	13
Vertine	505	31	17	14	14	20	28
<i>Case Sparse</i>	-	500	251	249	201	416	484
MONTALCINO	71/661	5.118	2.454	2.664	2.180	1.915	2.827
CAMIGLIANO	234	39	20	19	20	21	32
CASTELNUOVO DELL'ABATE	385	236	112	124	118	66	124
MONTALCINO *	567	2.105	962	1.143	950	1.011	1.240
SANT'ANGELO IN COLLE	444	162	79	83	89	73	143
STAZIONE SANT'ANGELO-CINIGIANO	106	185	96	89	76	29	76
TORRENIERI	258	1.239	594	645	512	282	624
Monte Amiata (1)	186	33	17	16	17	12	17
Tavernelle	302	24	10	14	12	9	16
<i>Case Sparse</i>	-	1.095	564	531	386	412	555
MONTEPULCIANO	245/706	13.883	6.712	7.171	5.373	4.150	6.187
ABBADIA	282	1.055	496	559	424	369	450
ACQUAVIVA	300	1.350	658	692	526	461	594
GRACCIANO	290	507	245	262	197	157	223
MONTALLESE (1)	251	9	5	4	2	3	3
MONTEPULCIANO *	605	3.372	1.602	1.770	1.427	890	1.764
MONTEPULCIANO STAZIONE	252	1.507	716	791	587	497	619
SANT'ALBINO	480	1.175	560	615	445	170	530
VALIANO	332	328	154	174	148	169	177
Ascianello	331	16	7	9	5	8	7
Bivio di San Biagio	508	335	161	174	135	44	138
Caggiole	380	24	14	10	8	7	8
Canapille	254	34	15	19	11	9	11
Casalte	287	46	23	23	16	17	21
Casella	256	30	15	15	9	10	9
Casenuove	270	99	43	56	38	29	38
Castagneto	547	34	17	17	14	12	17

Tavola 3.3 segue - Altitudine, popolazione residente per sesso, numero delle famiglie, degli edifici e delle abitazioni, per comune e località abitata

COMUNI E LOCALITÀ	Altitudine(mt)	Popolazione residente			Famiglie	Edifici	Abitazioni
		Totale	Maschi	Femmine			
Cervognano Montenero	336	55	29	26	24	24	25
Croce	459	23	10	13	7	4	7
Crugnoles	477	29	14	15	12	4	19
Fontago	265	25	10	15	7	9	7
Fonte al Giunco	260	109	53	56	40	38	45
Fonte Sambuco	260	31	17	14	10	7	10
Greppo I	279	17	9	8	6	4	6
Greppo II	288	21	11	10	5	2	5
Il Santo	255	33	16	17	13	14	17
Ospedali Riuniti Valdichiana Senese (2)	313	-	-	-	-	1	-
Pelago Casanova	450	36	18	18	10	14	12
Poggio Saragio	283	22	9	13	8	3	8
Ponte	250	27	15	12	12	11	12
Ponte di Ferro	265	63	33	30	19	20	20
Salcheto	255	96	45	51	39	33	39
San Biagio (3)	495	14	6	8	4	2	4
Sciarti	254	15	9	6	7	4	7
Stabbiano	500	115	61	54	42	26	50
Terra Bianca	292	72	33	39	24	23	28
Totona	520	34	20	14	13	33	14
Tre Berte	261	248	123	125	83	57	83
Case Sparse	-	2.877	1.440	1.437	996	965	1.160
Lago di Montepulciano (4)	248	-	-	-	-	-	-
MONTERIGGIONI	175/671	7.891	3.850	4.041	3.035	1.289	3.386
ABBADIA ISOLA	200	136	68	68	48	17	51
BADESSE	226	454	217	237	176	77	190
BELVERDE (1)	358	1.272	608	664	522	100	581
CASTELLINA SCALO	192	1.809	885	924	693	181	704
LORNANO	300	87	39	48	32	15	39
MONTERIGGIONI *	274	60	25	35	28	34	43
QUERCEGROSSA (2)	342	461	231	230	176	48	187
SAN MARTINO (3)	353	399	197	202	153	49	155
SANTA COLOMBA	338	32	15	17	13	17	16
STROVE	262	84	39	45	33	23	45
TOGNAZZA (4)	340	323	160	163	121	46	130
UOPINI	352	508	249	259	201	74	206
Acquaviva	246	41	24	17	14	7	17
Basciano	328	49	25	24	23	14	27
Bivio Santo Stefano	324	74	35	39	31	10	31
Bracciano	348	16	6	10	7	6	8
Campo di Fiori	225	25	13	12	10	3	11
Cannuccio	400	26	14	12	11	8	13
Carpineta	392	82	33	49	30	36	38
Casa Nuova	250	18	10	8	6	4	9
Case Operaie	240	26	16	10	11	4	11
Casone	222	32	17	15	12	16	12
Colle Ciupi	434	10	7	3	5	8	10
Colombaio-Via Regioni (5)	339	115	52	63	45	24	51
Corpo Santo	313	53	26	27	19	12	20
Fornacelle (6)	318	21	12	9	8	6	8
Gabbricce	227	11	5	6	5	2	5
La Colonna	200	42	18	24	15	14	15
La Ripa (7)	367	69	32	37	27	10	29
La Villa	316	49	23	26	18	7	18
Monteresi	315	40	13	27	14	10	15
Poggiolo	346	27	13	14	10	6	10
San Dalmazio (6)	368	19	8	11	6	7	9
Santa Barbara-Miniera	248	17	8	9	7	4	7
Santa Lucia	340	61	31	30	22	8	25
Santo Stefano	310	21	7	14	8	4	9
Sensano	264	20	10	10	6	3	7
Vignaglia	337	65	27	38	20	8	21
Villa Parigini	336	49	20	29	22	15	24
Case Sparse	-	1.188	612	576	427	352	579
MONTERONI D'ARBIA	138/417	7.170	3.601	3.569	2.661	1.234	2.911
CUNA	180	99	53	46	32	24	45
LUCIGNANO D'ARBIA	193	127	68	59	49	30	58
MONTERONI D'ARBIA *	161	3.954	1.955	1.999	1.470	534	1.554
PONTE A TRESSA (1)	172	950	478	472	351	157	386
PONTE D'ARBIA (2)	151	469	238	231	173	93	182
VILLE DI CORSANO	279	341	171	170	141	85	152
Grotti Alto	373	25	15	10	13	4	16

Tavola 3.3 segue - Altitudine, popolazione residente per sesso, numero delle famiglie, degli edifici e delle abitazioni, per comune e località abitata

COMUNI E LOCALITÀ	Altitudine(mt)	Popolazione residente			Famiglie	Edifici	Abitazioni
		Totale	Maschi	Femmine			
Le More	171	365	187	178	137	48	147
Quinciano	207	17	10	7	6	10	11
Radi	264	16	9	7	8	17	19
Case Sparse	-	807	417	390	281	232	341
Lago Artificiale (3)	184	-	-	-	-	-	-
MONTICIANO	118/647	1.408	709	699	641	736	994
LAMA	432	146	78	68	78	115	123
MONTICIANO *	375	766	377	389	335	250	452
SAN LORENZO A MERSE	227	164	85	79	74	109	111
SCALVAIA	489	71	36	35	38	62	86
TOCCHI	383	28	13	15	12	22	19
Castello di Tocchi	329	8	4	4	5	27	20
Cerbaia	455	42	22	20	21	33	46
Palazzo	460	21	9	12	14	18	22
Solaia	396	18	9	9	12	20	20
Case Sparse	-	144	76	68	52	80	95
MURLO	107/503	1.932	965	967	866	859	1.054
CASCIANO	452	678	341	337	296	238	325
VESCOVADO *	294	679	341	338	290	255	312
Bagnaia	246	16	6	10	6	16	8
Befa	151	26	15	11	12	18	18
Campriano	275	8	3	5	5	6	5
Casanova	440	52	22	30	23	25	29
Fontazzi	310	38	22	16	17	19	25
Lupompesi	291	58	32	26	28	36	28
Miniera di Murlo	198	33	16	17	24	34	50
Montepescini	256	29	16	13	11	12	19
Murlo	317	29	13	16	16	40	27
Poggiobrucoli	404	38	19	19	21	25	29
Poggiolodoli	400	30	13	17	16	11	18
Case Sparse	-	218	106	112	101	124	161
PIANCASTAGNAIO	300/1098	4.196	2.071	2.125	1.672	1.206	2.482
PIANCASTAGNAIO *	772	3.105	1.533	1.572	1.255	781	1.842
QUARANTA	956	54	25	29	19	33	48
SARAGIOLO	901	369	182	187	151	143	216
TRE CASE	842	121	60	61	50	73	86
Capannacce	750	21	11	10	7	10	13
Casa del Corto	358	31	17	14	12	8	15
Casetta	750	33	12	21	14	14	27
La Valletta	930	36	14	22	17	15	23
Case Sparse	-	426	217	209	147	129	212
PIENZA	255/677	2.233	1.084	1.149	890	726	1.130
MONTICCHIELLO	500	213	105	108	93	99	118
PIENZA *	491	1.337	621	716	572	368	707
Case Sparse	-	683	358	325	225	259	305
POGGIBONSI	80/369	27.420	13.472	13.948	10.543	3.116	11.207
BELLAVISTA	135	1.327	664	663	449	143	459
POGGIBONSI * (1)	116	21.369	10.432	10.937	8.362	2.138	8.752
STAGGIA	168	2.129	1.052	1.077	786	181	826
Caduta	167	23	10	13	7	6	7
Campomaggio	132	24	12	12	10	16	11
Campostaggia	145	28	14	14	10	9	14
Campotatti	127	20	13	7	10	8	12
Casastieri	135	80	41	39	24	17	27
Case Bolzano	249	28	12	16	12	8	13
Castagneto di Melachecca	198	44	24	20	18	13	20
Castiglioni	146	187	99	88	72	29	71
Cedda	308	17	7	10	9	13	12
Ellerone	185	36	20	16	11	12	13
Fontana	238	139	74	65	51	19	52
Gaggiano	298	34	20	14	11	9	18
Gavignano	203	93	51	42	40	28	46
La Gruccia	230	48	23	25	18	10	18
La Strolla	158	53	28	25	13	9	13
Lecchi	233	159	81	78	65	20	74
Lecchi II	220	21	10	11	7	4	7
Maltraverso	213	15	7	8	5	4	5
Megognano	202	19	10	9	6	7	11
Montefalconi	205	23	12	11	8	13	13
Montelonti	158	25	14	11	9	4	27
Montemorli	206	30	15	15	12	8	13
Pian dei Pini	191	22	11	11	6	8	9

Tavola 3.3 segue - Altitudine, popolazione residente per sesso, numero delle famiglie, degli edifici e delle abitazioni, per comune e località abitata

COMUNI E LOCALITÀ	Altitudine(mt)	Popolazione residente			Famiglie	Edifici	Abitazioni
		Totale	Maschi	Femmine			
Piandicampi	145	34	18	16	8	3	8
Pini	224	36	17	19	15	9	15
Poggiagrilli	170	38	17	21	16	14	18
Poggiarello	216	26	14	12	10	7	12
Poggio di Villore	270	13	7	6	6	6	6
San Giorgio	235	44	24	20	12	13	15
San Lucchese	196	61	29	32	16	11	17
San Martino (2)	228	40	21	19	17	10	17
Spedaletto	143	16	8	8	5	3	6
Talciana	238	43	21	22	18	16	27
Torri	98	44	21	23	13	6	13
Vivaia	219	25	13	12	10	5	10
Vivaia II	199	16	7	9	5	2	5
Volponi	200	21	13	8	7	4	7
<i>Case Sparse</i>	-	970	486	484	354	271	488
Lago Cepparello (3)	168	-	-	-	-	-	-
RADDA IN CHIANTI	283/845	1.669	823	846	682	609	1.025
RADDA IN CHIANTI *	530	725	330	395	289	154	339
Badiaccia a Montemuro	706	26	14	12	12	26	35
Castelvecchi	580	16	8	8	6	6	6
Collepetroso	520	18	11	7	6	8	9
Lucarelli	285	65	31	34	30	19	38
Palagio	515	16	8	8	8	3	15
Selvole	504	38	17	21	14	8	21
Villa	475	243	129	114	92	73	112
Volpaia	617	44	22	22	24	36	44
<i>Case Sparse</i>	-	478	253	225	201	276	406
RADICOFANI	300/896	1.219	604	615	481	593	752
CONTIGNANO	479	286	142	144	112	118	125
RADICOFANI *	814	669	318	351	276	317	443
<i>Case Sparse</i>	-	264	144	120	93	158	184
RADICONDOLI	164/1014	978	491	487	410	495	642
BELFORTE	542	226	115	111	98	114	150
RADICONDOLI *	509	504	249	255	217	201	278
Anqua	477	6	4	2	5	12	14
<i>Case Sparse</i>	-	242	123	119	90	168	200
RAPOLANO TERME	180/629	4.776	2.313	2.463	1.905	1.278	2.339
ARMAIOLO	281	79	38	41	33	40	71
RAPOLANO TERME *	334	2.862	1.373	1.489	1.141	579	1.258
SERRE DI RAPOLANO	350	1.358	647	711	560	395	641
Ficaiole	312	41	22	19	14	11	14
Selvapiana	312	17	8	9	5	5	6
<i>Case Sparse</i>	-	419	225	194	152	248	349
SAN CASCIANO DEI BAGNI	270/795	1.745	859	886	738	876	1.166
CELLE SUL RIGO	598	377	177	200	170	186	253
PALAZZONE	408	310	148	162	124	122	169
SAN CASCIANO DEI BAGNI *	582	584	281	303	263	226	368
Figline (1)	731	6	3	3	1	18	10
Ponte a Rigo	299	70	36	34	20	14	20
Sasso	324	18	8	10	9	13	13
Stabbiano	358	56	30	26	20	18	22
Stabbiano di Sotto	362	26	12	14	12	18	18
Stabilimento Termale (2)	520	-	-	-	-	5	-
<i>Case Sparse</i>	-	298	164	134	119	256	293
Lago Elvella (3)	380	-	-	-	-	-	-
Lago Maddalena (3)	318	-	-	-	-	-	-
SAN GIMIGNANO	67/629	7.114	3.511	3.603	2.707	1.722	3.353
BADIA A ELMI (1)	94	424	221	203	143	123	170
CASTEL SAN GIMIGNANO (2)	377	185	87	98	66	47	73
PANCOLE	272	105	41	64	37	34	60
SAN GIMIGNANO *	324	3.391	1.603	1.788	1.425	691	1.632
SANTA LUCIA	268	289	140	149	102	40	133
ULIGNANO	168	688	356	332	261	117	298
Montauto	277	22	11	11	7	6	8
Monteoliveto	275	64	34	30	23	15	25
San Donato	357	18	9	9	6	15	7
<i>Case Sparse</i>	-	1.928	1.009	919	637	634	947
SAN GIOVANNI D'ASSO	149/557	903	449	454	396	433	654
MONTISI	412	335	161	174	154	147	239
SAN GIOVANNI D'ASSO *	310	317	151	166	132	111	176
Monterongriffoli	276	10	7	3	7	23	39
<i>Case Sparse</i>	-	241	130	111	103	152	200

Tavola 3.3 segue - Altitudine, popolazione residente per sesso, numero delle famiglie, degli edifici e delle abitazioni, per comune e località abitata

COMUNI E LOCALITÀ	Altitudine(mt)	Popolazione residente			Famiglie	Edifici	Abitazioni
		Totale	Maschi	Femmine			
SAN QUIRICO D'ORCIA	218/534	2.463	1.203	1.260	1.024	622	1.292
BAGNO VIGNONI	306	30	12	18	13	22	33
SAN QUIRICO D'ORCIA *	409	2.244	1.099	1.145	941	492	1.137
Delle Fornaci	340	14	6	8	5	8	6
Fornace Laterizi	317	30	14	16	15	18	19
Case Sparse	-	145	72	73	50	82	97
SARTEANO	270/1148	4.535	2.147	2.388	1.852	1.386	2.790
SARTEANO *	573	3.840	1.811	2.029	1.584	955	2.271
Casa Bebi II	715	12	5	7	5	2	6
Castiglioncello del Trinoro	786	13	5	8	8	41	44
Fonte della Regina	426	39	19	20	13	20	23
Fonte Vetriana	746	18	9	9	10	8	10
Valverde	510	13	7	6	5	11	10
Case Sparse	-	600	291	309	227	349	426
Lago (1)	581	-	-	-	-	-	-
SIENA	166/414	52.625	24.374	28.251	22.275	7.457	25.851
ISOLA D'ARBIA (1)	176	909	474	435	378	66	411
SAN GIOVANNI	309	13	6	7	4	4	4
SAN MARTINO (2)	353	206	106	100	78	45	93
SAN ROCCO A PILLI (3)	252	127	64	63	53	27	53
SANT'ANDREA A MONTECCHIO	273	726	354	372	297	111	307
SIENA * (4)	322	43.515	19.859	23.656	18.701	5.890	21.843
TAVERNE D'ARBIA	185	2.366	1.152	1.214	943	105	1.008
VOLTE BASSE (3)	223	34	16	18	14	13	17
Abbadia	238	169	73	96	68	31	69
Agazzara	271	83	45	38	40	7	42
Agostoli	337	28	10	18	10	14	13
Ascarello	300	93	48	45	37	20	38
Bolgione	270	138	58	80	46	22	47
Bucciano	238	50	25	25	22	10	23
Casa Vannini	250	34	18	16	14	8	14
Casone	255	59	30	29	21	23	25
Castagno (5)	342	33	19	14	13	14	16
Colle Malamerenda	233	78	44	34	28	14	32
Colombaiolo	324	17	8	9	8	10	9
Colonia Santa Regina	278	27	7	20	5	2	5
Convento Vecchio	308	16	10	6	9	2	11
Doglia	258	41	22	19	13	10	15
Ferratore	225	51	26	25	14	10	15
Ficareto	341	126	64	62	41	26	46
Fogliano Grosso	239	27	16	11	13	9	16
Fornacelle (6)	312	54	28	26	23	1	31
Ginestreto	248	36	19	17	13	12	16
Il Piano	200	156	86	70	62	10	64
La Bicocca	262	54	27	27	22	27	32
Leccio	258	36	20	16	15	13	16
Le Coste	284	85	47	38	30	15	32
Le Querce	320	19	9	10	7	7	9
Le Scotte	319	60	29	31	26	11	27
Le Tolfe	322	30	17	13	9	11	12
Montechiaro	280	18	8	10	8	10	9
Monteliscali	290	67	34	33	28	8	34
Peruzzo	253	83	39	44	30	17	37
Pieve a Bozzone	215	28	19	9	9	9	9
Poderuccio	296	42	18	24	18	9	21
Poggio alle Rose	269	18	9	9	8	8	9
Presciano	225	60	29	31	21	13	24
San Dalmazio (6)	366	62	31	31	23	14	31
San Miniato	341	50	28	22	20	15	21
Santa Regina	272	60	25	35	25	14	25
Selvaccia	290	24	14	10	9	5	13
Toiano	229	16	8	8	5	5	6
Val di Pugna	252	34	18	16	15	13	17
Vico d'Arbia	263	29	16	13	12	9	13
Volte Alte	244	46	29	17	14	14	17
Case Sparse	-	2.492	1.213	1.279	953	694	1.154
SINALUNGA	243/540	11.790	5.690	6.100	4.526	3.517	5.047
BETTOLLE	308	2.511	1.210	1.301	934	675	1.021
FARNETELLA	413	96	49	47	43	57	55
GUAZZINO	282	797	388	409	303	218	332
RIGOMAGNO	411	144	66	78	62	115	104
SCROFIANO	374	247	127	120	112	118	156

Tavola 3.3 segue - Altitudine, popolazione residente per sesso, numero delle famiglie, degli edifici e delle abitazioni, per comune e località abitata

COMUNI E LOCALITÀ	Altitudine(mt)	Popolazione residente			Famiglie	Edifici	Abitazioni
		Totale	Maschi	Femmine			
SINALUNGA *	364	6.123	2.920	3.203	2.389	1.635	2.559
Bandita	292	21	11	10	7	10	8
Bisciano (1)	250	19	13	6	6	9	6
Carpineta	269	55	29	26	17	18	28
Castellina	305	20	10	10	8	7	8
Fontecieca	313	12	6	6	5	4	5
Fratta	258	19	11	8	8	6	8
Il Busso	264	62	34	28	24	19	25
L'Albergo	270	16	6	10	5	3	5
Montemartino	273	13	6	7	5	6	7
Palazzolo	275	117	56	61	44	43	49
Poggi Gialli	307	31	12	19	16	11	16
Santareello	255	87	46	41	31	24	31
Case Sparse	-	1.400	690	710	507	539	624
SOVICILLE	165/637	8.366	4.070	4.296	3.231	1.686	3.810
ANCAIANO	357	109	52	57	53	37	72
BRENNA	194	148	70	78	63	68	98
CARPINETO	250	349	176	173	123	82	154
ORGIA	250	52	27	25	20	37	32
ROSIA	205	1.833	876	957	734	274	808
SAN ROCCO A PILLI (1)	258	2.288	1.115	1.173	893	253	959
SOVICILLE *	265	970	461	509	371	165	407
TEGOIA	490	53	29	24	22	27	23
TORRI	253	62	32	30	33	52	61
VOLTE BASSE (1)	223	437	210	227	170	57	175
Ampugnano	227	133	66	67	49	33	55
Arnano	308	19	8	11	5	3	5
Brucciano	237	37	19	18	15	6	15
Caggio	250	80	34	46	35	23	36
Caldana di Sopra	237	39	22	17	15	10	17
Caldana di Sotto	220	14	9	5	8	3	8
Casalta e Belvedere	282	51	24	27	15	4	16
Castello-Belle Poppe-Fabbricaccia	237	191	94	97	64	31	74
Malignano	210	21	12	9	8	5	9
Palazzavelli	257	18	8	10	6	5	8
Palazzo a Merse	184	15	6	9	7	3	8
Pilli	256	43	20	23	14	14	25
Piscialembita	276	24	13	11	10	6	13
Poggio Salvi	230	25	10	15	9	10	11
Ponte Allo Spino	207	17	8	9	6	4	6
Razzaia	589	12	5	7	5	13	12
San Giusto	221	27	12	15	9	14	14
San Rocco-Lischeto	243	14	8	6	5	4	8
Simignano	418	35	14	21	10	14	16
Solatio di Sotto	250	30	18	12	9	5	10
Stigliano	250	46	26	20	21	42	43
Toiano	229	27	15	12	12	6	15
Tonni	426	26	14	12	11	14	12
Valacchio	229	9	4	5	5	5	8
Case Sparse	-	1.112	553	559	396	357	577
TORRITA DI SIENA	245/580	7.121	3.498	3.623	2.754	2.197	3.175
MONTEFOLLONICO	567	480	227	253	218	215	281
TORRITA DI SIENA *	325	5.065	2.487	2.578	1.991	1.499	2.210
Caselle-Gore	265	135	61	74	48	31	54
Chiesina	250	9	3	6	5	9	10
Doccia	252	43	22	21	14	7	14
Foenna	253	51	30	21	13	18	14
Fornaci Bellaria	280	81	37	44	32	19	36
Guardavalle	267	105	50	55	32	34	41
Guardavalle I	268	14	5	9	6	13	6
Laparelli	270	19	10	9	8	6	8
Osteria delle Noci	525	49	23	26	18	14	24
Palazzolo	530	13	7	6	5	4	6
Pantanelli di Sopra	258	67	33	34	22	18	25
Pantanelli di Sotto	260	45	22	23	20	16	20
Pelose	275	32	15	17	12	10	12
Podere Case	254	27	14	13	9	5	9
Podere Petriolo	388	26	12	14	6	6	8
Selvanelli	355	35	18	17	13	14	14
Case Sparse	-	825	422	403	282	259	383
TREQUANDA	284/642	1.417	708	709	598	652	950
CASTELMUZIO	443	265	129	136	116	128	174

Tavola 3.3 segue - Altitudine, popolazione residente per sesso, numero delle famiglie, degli edifici e delle abitazioni, per comune e località abitata

COMUNI E LOCALITÀ	Altitudine(mt)	Popolazione residente			Famiglie	Edifici	Abitazioni
		Totale	Maschi	Femmine			
PETROIO	487	335	167	168	144	143	208
TREQUANDA *	453	468	226	242	206	178	301
Colombaio	480	27	12	15	8	2	8
Fornoli	487	19	14	5	8	3	7
Sant'Eustachio	485	17	8	9	6	5	9
Case Sparse	-	286	152	134	110	193	243

NOTE ALLA TAVOLA 3.3

(*) LA LOCALITÀ ABITATA OVE È SITUATA LA CASA COMUNALE (GENERALMENTE IL CENTRO CAPOLUOGO) È CONTRASSEGNA DA UN ASTERISCO.

ABBADIA SAN SALVATORE

(1) Nucleo speciale: insediamento residenziale con popolazione non stabile.

ASCIANO

(1) Centro contiguo al centro Casetta del comune di Castelnuovo Berardenga.
(2) Nucleo speciale: insediamento residenziale con popolazione non stabile.
(3) Nucleo contiguo al nucleo Castelnuovo Scalo del comune di Castelnuovo Berardenga.
(4) Area speciale: lago.

BUONCONVENTO

(1) Centro contiguo al centro omonimo del comune di Monteroni d'Arbia.

CASTELNUOVO BERARDENGA

(1) Centro contiguo al centro Casanova Pansarine del comune di Asciano.
(2) Centro contiguo al centro omonimo del comune di Monteriggioni.
(3) Nucleo contiguo al nucleo Stazione di Castelnuovo Berardenga del comune di Asciano.
(4) Nucleo contiguo al nucleo La Ripa del comune di Monteriggioni.

CASTIGLIONE D'ORCIA

(1) Nucleo contiguo al nucleo omonimo del comune di Montalcino.

CHIANSIANO TERME

(1) Area speciale: lago artificiale.

CHIUSDINO

(1) Nucleo speciale: comunità terapeutiche e di recupero.

CHIUSI

(1) Centro contiguo al centro omonimo del comune di Montepulciano.
(2) Area speciale: lago.

COLLE DI VAL D'ELSA

(1) Centro contiguo al centro omonimo del comune di San Gimignano.

MONTALCINO

(1) Nucleo contiguo al nucleo omonimo del comune di Castiglione d'Orcia.

MONTEPULCIANO

(1) Centro contiguo al centro omonimo del comune di Chiusi.
(2) Nucleo speciale: ospedale.
(3) Nucleo speciale: chiesa.
(4) Area speciale: lago.

MONTERIGGIONI

(1) Centro contiguo al centro Siena del comune omonimo.
(2) Centro contiguo al centro omonimo del comune di Castelnuovo Berardenga.
(3) Centro contiguo al centro omonimo del comune di Siena.
(4) Centro contiguo al centro San Martino del comune di Siena.
(5) Nucleo contiguo al nucleo Castagno del comune di Siena.
(6) Nucleo contiguo al nucleo omonimo del comune di Siena.
(7) Nucleo contiguo al nucleo Poggiarello-Ripa del comune di Castelnuovo Berardenga.

MONTERONI D'ARBIA

(1) Centro contiguo al centro Isola d'Arbia del comune di Siena.
(2) Centro contiguo al centro omonimo del comune di Buonconvento.
(3) Area speciale: lago.

POGGIBONSI

(1) Centro contiguo ai centri Cipressino e Zona industriale del comune di Barberino Val d'Elsa (FI).
(2) Nucleo contiguo al nucleo omonimo del comune di Barberino Val d'Elsa (FI).
(3) Area speciale: lago artificiale suddiviso con il comune di Barberino Val d'Elsa (FI).

SAN CASCIANO DEI BAGNI

(1) Nucleo speciale: insediamento residenziale con popolazione non stabile.
(2) Nucleo speciale: stabilimento termale.
(3) Area speciale: lago.

SAN GIMIGNANO

(1) Centro contiguo al centro Certaldo del comune omonimo (FI) ed al centro Badia a Cerreto del comune di Gambassi Terme (FI).
(2) Centro contiguo al centro omonimo del comune di Colle di Val d'Elsa.

SARTEANO

(1) Area speciale: lago.

SIENA

(1) Centro contiguo al centro Ponte a Tressa del comune di Monteroni d'Arbia.
(2) Centro contiguo al centro omonimo del comune di Monteriggioni ed al centro Tognazza del comune di Monteriggioni.
(3) Centro contiguo al centro omonimo del comune di Sovicille.
(4) Centro contiguo al centro Belverde del comune di Monteriggioni.
(5) Nucleo contiguo al nucleo Colombaio-Via Regioni del comune di Monteriggioni.
(6) Nucleo contiguo al nucleo omonimo del comune di Monteriggioni.

SINALUNGA

(1) Nucleo contiguo al nucleo del comune di Foiano della Chiana.

SOVICILLE

(1) Centro contiguo al centro omonimo del comune di Siena.

APPENDICE

Tavola A - Variazioni territoriali della Provincia dal 20 ottobre 1991 al 21 ottobre 2001

PROVINCIA	Superficie e popolazione al Censimento del 20 ottobre 1991 (situazione prima della variazione)		Variazioni	Entità variazione		Superficie e popolazione al Censimento 1991 (situazione dopo la variazione)	
	Superficie (ha)	Popolazione residente		Specie e relativo provvedimento	Superficie (ha)	Popolazione residente	Superficie (ha)
	NEGATIVO						

Tavola B - Variazioni territoriali e di nome dei Comuni dal 20 ottobre 1991 al 21 ottobre 2001

COMUNI	Superficie e popolazione al Censimento 1991 (situazione prima della variazione)		Variazioni	Entità variazione		Superficie e popolazione al Censimento 1991 (situazione dopo la variazione)	
	Superficie (ha)	Popolazione residente		Specie e relativo provvedimento	Superficie (ha)	Popolazione residente	Superficie (ha)
	NEGATIVO						

Tavola C - Zone di territorio in contestazione tra Comuni

Prov.	Com.	Denominazione della zona	Popolazione residente	Superficie (Kmq)	Epoca contestazione	Comuni interessati
NEGATIVO						

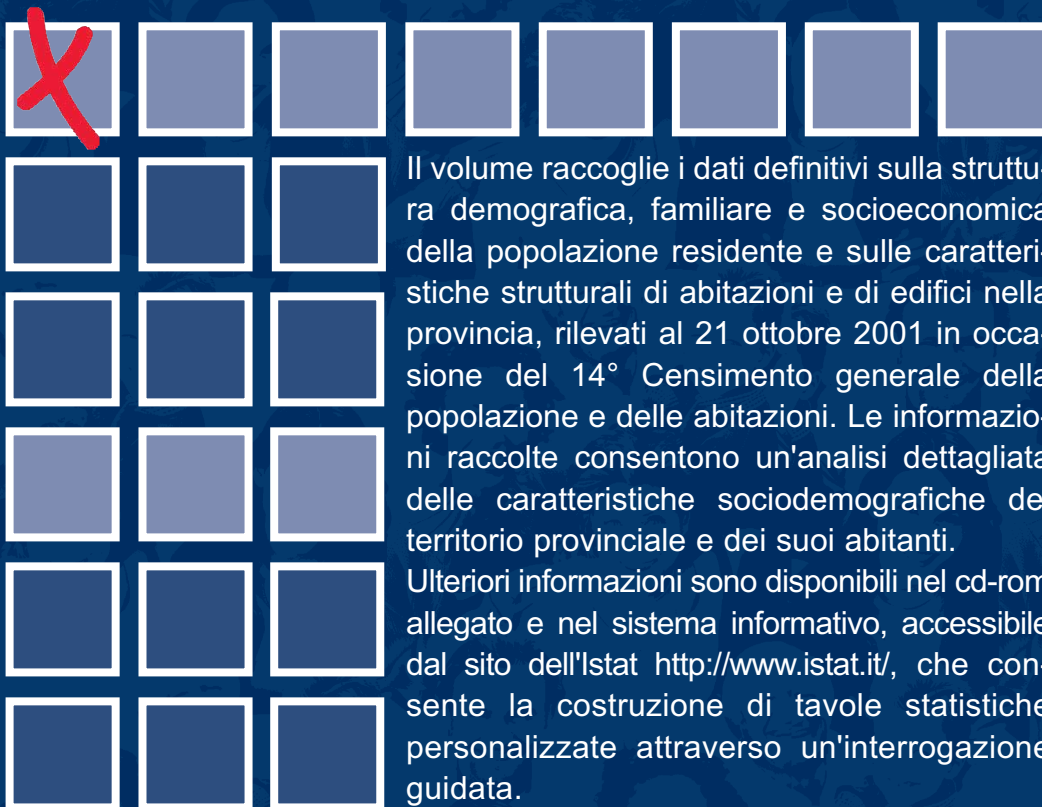

Il volume raccoglie i dati definitivi sulla struttura demografica, familiare e socioeconomica della popolazione residente e sulle caratteristiche strutturali di abitazioni e di edifici nella provincia, rilevati al 21 ottobre 2001 in occasione del 14° Censimento generale della popolazione e delle abitazioni. Le informazioni raccolte consentono un'analisi dettagliata delle caratteristiche sociodemografiche del territorio provinciale e dei suoi abitanti.

Ulteriori informazioni sono disponibili nel cd-rom allegato e nel sistema informativo, accessibile dal sito dell'Istat <http://www.istat.it/>, che consente la costruzione di tavole statistiche personalizzate attraverso un'interrogazione guidata.

1C012005003100525



€ 19,00