

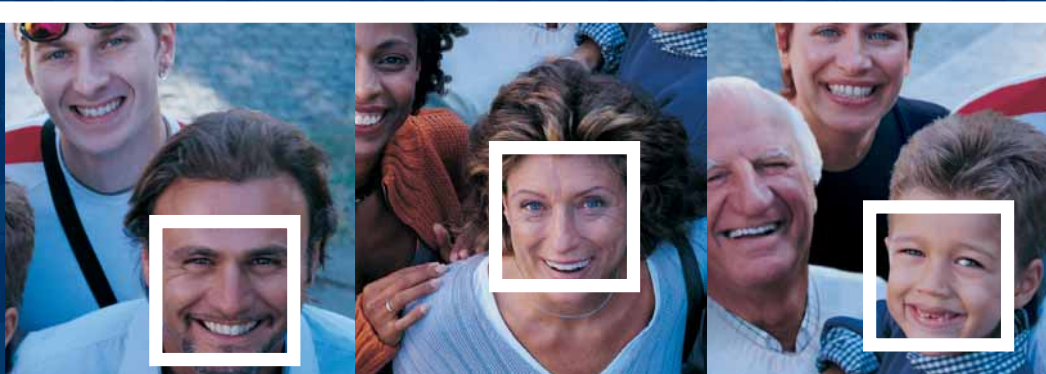

SISTEMA STATISTICO NAZIONALE
ISTITUTO NAZIONALE DI STATISTICA



21 ottobre 2001

Popolazione residente e abitazioni nelle province italiane

14° Censimento generale
della popolazione e delle abitazioni

Contiene cd-rom

 Istat

Censimento
2001

Terni

SISTEMA STATISTICO NAZIONALE
ISTITUTO NAZIONALE DI STATISTICA

Popolazione residente e abitazioni nelle province italiane

Terni

14° Censimento generale
della popolazione e delle abitazioni

Per chiarimenti sul contenuto
della pubblicazione rivolgersi a:
Istat, Servizio censimenti della popolazione e delle abitazioni
Tel. 06 4673 4376

Popolazione residente e abitazioni nelle province italiane

Terni

14° Censimento generale
della popolazione e delle abitazioni

Istituto nazionale di statistica
Via Cesare Balbo, 16 – Roma

Stampa digitale:
System Graphic S.r.l.
Via Torre S. Anastasia, 61 – Roma

Novembre 2005 – copie 340

Si autorizza la riproduzione a fini non
commerciali e con citazione della fonte

Indice

Presentazione	Pag.	IX
Introduzione	“	XI
1 - Cenni storici.....	“	XI
2 - Quadro giuridico	“	XI
3 - Progettazione, obiettivi e innovazioni dei censimenti 2001	“	XI
4 - Unità di rilevazione.....	“	XII
5 - Rete di rilevazione e organizzazione sul territorio	“	XII
6 - Sistema di monitoraggio	“	XIV
7 - Revisione dei registri anagrafici	“	XIV
8 - Revisione dei dati	“	XIV
9 - Acquisizione dei dati e controllo dell’acquisizione	“	XV
10 - Il sistema di codifica realizzato in Istat	“	XV
11 - Il sistema per il controllo, la correzione e la validazione dei dati.....	“	XVI
12 - Diffusione dei risultati	“	XVIII
13 - Basi territoriali	“	XVIII
Glossario	“	XXI
Avvertenze alle tavole e al cd allegato	“	XXVII
Grafici e cartogrammi	“	XXXIII

PARTE PRIMA – DATI PROVINCIALI

Capitolo 1 - Dati provinciali

Tavola 1.1 - Popolazione residente, stranieri residenti, in famiglia e in convivenza, numero di comuni, di famiglie e di convivenze per classe di ampiezza demografica dei comuni	“	3
Tavola 1.2 - Popolazione residente per stato civile, sesso e singolo anno di età	“	4
Tavola 1.3 - Popolazione residente per stato civile, sesso, anno di nascita ed età	“	10
Tavola 1.4 - Popolazione residente in età di 6 anni e più per grado di istruzione, sesso e classe di età	“	22
Tavola 1.5 - Popolazione residente appartenente alle forze di lavoro per condizione professionale, sesso e classe di età	“	23
Tavola 1.6 - Popolazione residente appartenente alle forze di lavoro per condizione professionale, sesso e grado di istruzione.....	“	24
Tavola 1.7 - Popolazione residente appartenente alle forze di lavoro per condizione professionale, sesso e stato civile	“	25
Tavola 1.8 - Occupati per posizione nella professione, sesso e classe di età.....	“	26
Tavola 1.9 - Occupati per posizione nella professione, sesso e settore di attività economica.....	“	27
Tavola 1.10 - Occupati per classe di età, sesso e attività lavorativa svolta.....	“	30
Tavola 1.11 - Occupati per classe di età, sesso, sezione di attività economica e posizione nella professione.....	“	33
Tavola 1.12 - Occupati per grado di istruzione, sesso, attività economica e posizione nella professione.....	“	39
Tavola 1.13 - Occupati per posizione nella professione, sesso e numero di ore lavorate.....	“	41
Tavola 1.14 - Popolazione residente non appartenente alle forze di lavoro per condizione professionale e non professionale, sesso e classe di età	“	42
Tavola 1.15 - Popolazione residente non appartenente alle forze di lavoro per condizione professionale e non professionale, sesso e stato civile	“	43

Tavola 1.16	- Popolazione residente non appartenente alle forze di lavoro per condizione non professionale, sesso e grado di istruzione	Pag.	44
Tavola 1.17	- Popolazione residente che si è recata il mercoledì precedente la data del censimento al luogo abituale di studio per mezzo utilizzato, luogo di destinazione e tempo impiegato.	“	45
Tavola 1.18	- Occupati che si sono recati il mercoledì precedente la data del censimento al luogo abituale di lavoro per mezzo utilizzato, attività economica, luogo di destinazione e tempo impiegato.	“	46
Tavola 1.19	- Popolazione residente per utilizzo di uno o più alloggi o convivenze diversi da quello di dimora abituale, durata dell'utilizzo, sesso e classe di età.	“	50
Tavola 1.20	- Popolazione residente che ha vissuto per più di 90 giorni in uno o più alloggi o convivenze diversi da quello di dimora abituale, motivo principale dell'utilizzo, sesso, durata dell'utilizzo e classe di età.	“	51
Tavola 1.21	- Famiglie per numero di componenti e tipologia della famiglia.....	“	54
Tavola 1.22	- Famiglie per numero di componenti e situazione abitativa della famiglia.....	“	55
Tavola 1.23	- Nuclei familiari per numero di figli, tipologia di nucleo ed età dei figli.....	“	56
Tavola 1.24	- Coppie per classe di età dei partner, presenza e numero di figli.	“	57
Tavola 1.25	- Popolazione residente in convivenza per tipologia della convivenza, sesso e classe di età.....	“	59
Tavola 1.26	- Popolazione residente in convivenza per tipologia della convivenza, sesso e motivo principale di permanenza in convivenza.	“	60
Tavola 1.27	- Componenti presenti in convivenza per tipologia della convivenza, sesso e motivo principale della permanenza/presenza in convivenza.	“	63
Tavola 1.28	- Convivenze per numero di componenti presenti in convivenza, sesso e tipologia della convivenza.	“	66
Tavola 1.29	- Popolazione straniera residente per classe di età, sesso e area geografica di cittadinanza.....	“	67
Tavola 1.30	- Popolazione straniera residente per stato civile, sesso e area geografica di cittadinanza.....	“	70
Tavola 1.31	- Popolazione straniera residente in età di 6 anni e più per grado di istruzione, sesso e classe di età.	“	72
Tavola 1.32	- Popolazione straniera residente in età di 6 anni e più per grado di istruzione, sesso e area geografica di cittadinanza.	“	73
Tavola 1.33	- Popolazione straniera residente occupata per classe di età, sesso e area geografica di cittadinanza.....	“	74
Tavola 1.34	- Famiglie con almeno uno straniero residente per numero di componenti della famiglia e numero di stranieri.....	“	75
Tavola 1.35	- Nuclei familiari con almeno uno straniero per area geografica di cittadinanza dei componenti.	“	76
Tavola 1.36	- Edifici e complessi di edifici utilizzati e non utilizzati per tipologia.	“	77
Tavola 1.37	- Edifici ad uso abitativo per stato di conservazione, tipo di materiale usato per la struttura portante ed epoca di costruzione.	“	78
Tavola 1.38	- Abitazioni per tipologia di edificio e stato di occupazione; altri tipi di alloggio, convivenze e popolazione residente per tipologia di edificio.....	“	79
Tavola 1.39	- Abitazioni in totale ed occupate da persone residenti in edifici ad uso abitativo per epoca di costruzione e numero di abitazioni dell'edificio.	“	80
Tavola 1.40	- Abitazioni occupate da persone residenti per numero di occupanti, stanze, famiglie e componenti per titolo di godimento e numero di stanze.	“	81
Tavola 1.41	- Abitazioni occupate da persone residenti per epoca di costruzione dell'edificio, titolo di godimento e figura giuridica del proprietario.	“	82
Tavola 1.42	- Abitazioni occupate da persone residenti per numero di stanze, classe di superficie ed epoca di costruzione dell'edificio.	“	83

Tavola 1.43	- Abitazioni occupate da persone residenti per classe di superficie, disponibilità e numero di cucine, numero di impianti doccia e vasche da bagno, numero di gabinetti e numero di livelli.....	Pag.	84
Tavola 1.44	- Abitazioni occupate da persone residenti per titolo di godimento, servizi presenti nell'abitazione e tipologia di posto auto.	“	85

PARTE SECONDA – ANALISI TERRITORIALE

Capitolo 2 – Dati comunali

Tavola 2.1	- Superficie territoriale, densità abitativa, popolazione residente, famiglie, edifici e abitazioni per comune.....	“	89
Tavola 2.2	- Popolazione residente per classe di età e comune.	“	90
Tavola 2.3	- Popolazione residente per stato civile e comune.	“	92
Tavola 2.4	- Popolazione residente in età di 6 anni e più per grado di istruzione e comune.	“	93
Tavola 2.5	- Popolazione residente di 15 anni e più per condizione professionale e non professionale e comune.	“	94
Tavola 2.6	- Occupati per posizione nella professione e comune.....	“	95
Tavola 2.7	- Occupati per sezione di attività economica e comune.....	“	96
Tavola 2.8	- Famiglie per numero di componenti della famiglia e comune.	“	97
Tavola 2.9	- Nuclei familiari per tipo di nucleo e comune.	“	98
Tavola 2.10	- Popolazione straniera residente per area geografica di cittadinanza e comune.	“	99
Tavola 2.11	- Edifici ad uso abitativo per epoca di costruzione e comune.....	“	100
Tavola 2.12	- Abitazioni occupate da persone residenti, stanze e occupanti per titolo di godimento e comune.....	“	101
Tavola 2.13	- Abitazioni occupate da persone residenti, famiglie e componenti per numero di stanze e comune.....	“	102
Tavola 2.14	- Abitazioni occupate da persone residenti per tipologia di servizi presenti, superficie e comune.....	“	105

Capitolo 3 – Dati per località abitate

Tavola 3.1	- Popolazione residente e famiglie per tipo di località abitata, sesso e comune.	“	107
Tavola 3.2	- Edifici ed abitazioni per tipo di località abitata e comune.	“	109
Tavola 3.3	- Altitudine, popolazione residente per sesso, numero delle famiglie, degli edifici e delle abitazioni, per comune e località abitata.....	“	111

APPENDICE

Tavola A	- Variazioni territoriali della Provincia dal 20 ottobre 1991 al 21 ottobre 2001.....	“	121
Tavola B	- Variazioni territoriali e di nome dei Comuni dal 20 ottobre 1991 al 21 ottobre 2001.....	“	121
Tavola C	- Zone di territorio in contestazione tra Comuni.....	“	121

Presentazione

Nella presente pubblicazione sono riportati i dati definitivi del 14° Censimento generale della popolazione e delle abitazioni, relativi alle caratteristiche sociodemografiche della popolazione residente e alle caratteristiche strutturali di abitazioni ed edifici.

Nell'introduzione, dopo alcuni cenni storici, sono richiamati gli aspetti giuridici, organizzativi e metodologici del 14° Censimento generale della popolazione e delle abitazioni, al fine di presentare, seppure a grosse linee, il disegno progettuale sotteso dalla rilevazione censuaria. E', quindi, presente una selezione di grafici e di cartogrammi, che forniscono una rappresentazione sintetica dei principali caratteri della popolazione e delle maggiori tendenze registrate sul territorio provinciale nel decennio intercensuario (1991-2001).

Nelle pagine seguenti sono riportate le tavole dei dati distinti per livello territoriale: dati provinciali, comunali e per località abitate. L'obiettivo è quello di tracciare un profilo dettagliato della società, analizzandola da una pluralità di prospettive e secondo le diverse categorie che la compongono: popolazione residente in famiglia; popolazione straniera residente; popolazione residente in convivenza e componenti presenti in convivenza; popolazione appartenente e non appartenente alle forze di lavoro, occupati; famiglie, nuclei e coppie; popolazione che si sposta per motivi di studio o di lavoro; presenza e dimora abituale.

Tali aggregati sono stati analizzati secondo le principali variabili demografiche (sesso, età, anno di nascita, stato civile e cittadinanza) e socioeconomiche (grado di istruzione, condizione professionale, attività economica, posizione nella professione e attività lavorativa svolta). Sono stati presi in esame anche gli spostamenti che la popolazione residente della provincia effettua quotidianamente per raggiungere il luogo di studio o lavoro, per luogo di destinazione e tempo impiegato.

Infine, oggetto di attenzione sono state anche le caratteristiche strutturali delle abitazioni e, per la prima volta, sono state raccolte ed elaborate informazioni sugli edifici.

I dati pubblicati in questo volume, oltre ad essere riportati nel cd-rom allegato alla pubblicazione, sono disponibili anche in un *data warehouse*, al quale è possibile accedere attraverso il sito internet dell'Istituto: www.istat.it.

Introduzione

1 – Cenni storici

I censimenti costituiscono da sempre un momento conoscitivo di fondamentale importanza per la collettività; un bene pubblico utile a tutti per valutare, programmare, decidere. I dati raccolti attraverso i censimenti garantiscono un elevato dettaglio territoriale e vengono utilizzati da ogni livello di governo, nazionale e locale, dalle imprese e dalle associazioni di categoria, per programmare in modo ragionato, per pianificare attività e progetti, per offrire servizi di cui beneficiano i cittadini e per monitorare politiche e interventi sul territorio.

I censimenti della popolazione e delle abitazioni vengono condotti periodicamente in quasi tutti i paesi del mondo, con l'obiettivo di contare la popolazione e di raccogliere informazioni sulle caratteristiche demografiche, sociali ed economiche di ogni paese.

In Italia, i censimenti della popolazione e delle abitazioni vengono effettuati ogni dieci anni. Il primo censimento fu effettuato nel 1861; il secondo a dieci anni di distanza, nel 1871, in attuazione di una legge che stabiliva l'esecuzione del censimento con cadenza decennale. I censimenti successivi seguirono a intervalli regolari negli anni terminanti con 1 sino al 1931, a eccezione del 1891, anno in cui non fu eseguito per difficoltà di carattere finanziario.

Innovazioni furono poi introdotte dai decreti riguardanti i censimenti del 1931 e del 1936. L'Istat, infatti, pochi anni dopo la sua istituzione, si fece promotore di una riforma intesa a stabilire una prefissata periodicità e successione nel tempo dei vari censimenti demografici. L'art. 1 del r.d. 6 novembre 1930, n. 1503, stabilì che i censimenti generali della popolazione dovessero effettuarsi ogni 5 anni. La periodicità quinquennale fu ribadita dalla legge 4 luglio 1941, n. 766, la quale precisava che "la data del censimento generale della popolazione successivo alla emanazione della presente legge sarà stabilita con apposito provvedimento". Si è così verificato che con le ultime rilevazioni censuarie fosse ripristinata la cadenza decennale tanto che la norma del 1941, concernente la periodicità quinquennale, può ritenersi in un certo senso implicitamente abrogata.

Per quanto riguarda le abitazioni, il primo censimento, abbinato a quello della popolazione, ha avuto luogo nel 1951. Precedentemente, in occasione delle tornate censuarie, erano stati rilevati soltanto alcuni caratteri riguardanti le abitazioni.

2 – Quadro giuridico

Il 14° Censimento generale della popolazione e delle abitazioni del nostro Paese è stato effettuato con riferimento alla data del 21 ottobre 2001.

Si è così data attuazione all'art. 37 della legge n. 144 del 17 maggio 1999, che disciplinava a livello generale l'esecuzione dei censimenti generali della popolazione, delle abitazioni, dell'industria e dei servizi del 2001, rinviando la fissazione delle regole per il loro svolgimento a un regolamento di esecuzione dei censimenti generali, emanato poi successivamente con d.p.r. del 22 maggio 2001, n. 276, e pubblicato nella G.U. n. 159 dell'11 luglio 2001. Con il successivo d.p.c.m. sono stati stabiliti i criteri di ripartizione e le modalità di erogazione del contributo forfetario spettante ai Comuni e alle camere di commercio.

Nel dettaglio, le operazioni tecniche sono state di volta in volta disciplinate da apposite circolari, contenenti le istruzioni impartite dall'Istat agli organi del Sistema statistico nazionale che hanno collaborato allo svolgimento delle attività censuarie.

Il Censimento generale della popolazione e delle abitazioni, così come quello dell'industria e dei servizi, è inserito tra le statistiche di interesse nazionale e incluso nel Programma statistico nazionale e nell'elenco delle rilevazioni soggette all'obbligo di risposta.

3 – Progettazione, obiettivi e innovazioni dei censimenti 2001

Il censimento, in quanto rilevazione esaustiva e universale, ha lo scopo di accertare, relativamente ad un dato momento, la consistenza numerica (popolazione legale) e le principali caratteristiche strutturali di una popolazione.

Oltre a tali aspetti, il censimento svolge una rilevante funzione anche dal punto di vista della conoscenza storica di un paese. Le informazioni raccolte, infatti, danno conto della situazione attuale ma possono anche essere lette, interpretate ed arricchite in una prospettiva di mutamento sociale, se confrontate con i risultati dei censimenti passati con i quali è garantita, per gli aspetti essenziali, la confrontabilità. In sede di progettazione del censimento, pertanto, l'analisi delle esperienze sviluppate in occasione delle precedenti tornate censuarie hanno garantito un prezioso quadro di riferimento per la definizione delle unità di rilevazione e di analisi, delle modalità organizzative, delle procedure di raccolta, di elaborazione e diffusione dell'informazione censuaria.

Allo stesso tempo, la pianificazione della rilevazione censuaria ha tenuto in debito conto l'analisi delle esperienze internazionali e delle indicazioni presenti nelle *Recommendations for the 2000 censuses of population and housing in the Ece region*, ovverosia delle direttive emanate dalle Nazioni unite e dall'Eurostat al fine di armonizzare i contenuti informativi tra i vari paesi membri e assicurare la comparabilità dei dati.

L'adeguamento dei contenuti informativi dei quesiti censuari al mutato contesto socioeconomico del Paese è stato un altro fondamentale obiettivo perseguito in sede di progettazione. A questo scopo sono stati recepiti i fabbisogni informativi dei soggetti istituzionali, sociali ed economici, e del mondo scientifico, i quali hanno richiesto l'inserimento nei questionari di rilevazione di nuovi quesiti, o la modifica dei precedenti. Tutto questo avendo cura di non rendere il questionario troppo oneroso per il cittadino rispondente. Tale lavoro di progettazione si è avvalso, nelle sue varie fasi, del supporto scientifico di un'apposita Commissione di studio, istituita presso l'Istituto nazionale di statistica, della quale hanno fatto parte docenti universitari e rappresentanti di amministrazioni pubbliche e di vari enti interessati all'utilizzo dei dati censuari, allo scopo di formulare proposte in merito agli aspetti tecnici e metodologici del 14° Censimento generale della popolazione e delle abitazioni, con particolare attenzione all'analisi e alla definizione dei contenuti informativi dei questionari, nonché al piano di diffusione dei risultati.

Le definizioni delle unità di rilevazione e i modelli di rilevazione sono stati messi a punto sulla base di due indagini pilota, la prima svoltasi il 25 ottobre 1998 e la seconda il 2 aprile 2000, entrambe su un campione ragionato di sei comuni aventi caratteristiche demografiche ed organizzative adeguate a dar conto della diversità dei contesti, organizzativi, sociali e culturali, esistenti nel Paese.

Rispetto ai contenuti informativi, le principali innovazioni introdotte con i censimenti del 2001 hanno riguardato una specifica rilevazione relativa agli edifici, che ha completato, arricchendolo, il Censimento delle abitazioni e le informazioni raccolte sugli stranieri residenti nel nostro Paese, che consentono di approfondire la conoscenza delle loro caratteristiche individuali e, in particolare, delle strutture familiari.

Riguardo alle innovazioni di processo, con l'occasione dei censimenti del 2001 sono state introdotte alcune importanti novità, che hanno consentito di aumentare l'utilizzabilità e la qualità delle informazioni raccolte. Tra queste, le più significative sono state l'utilizzazione di basi territoriali uniche per tutti i censimenti, l'impiego della lettura ottica e della codifica automatica, nella fase di acquisizione dei dati, le innovazioni relative al processo di produzione e validazione dei dati e la diffusione telematica delle informazioni.

4 – Unità di rilevazione

Con il 14° Censimento generale della popolazione sono state rilevate le “persone residenti” (cittadini italiani e stranieri) sul territorio nazionale e le “persone temporaneamente o occasionalmente presenti” (cittadini italiani e stranieri) sul territorio nazionale.

Le unità di rilevazione per il Censimento della popolazione sono:

- le famiglie (e i singoli componenti della stessa), ovvero le persone che hanno dimora abituale nell'alloggio;
- le convivenze (e le singole persone che hanno dimora abituale nella convivenza);
- le persone che non hanno dimora abituale nell'alloggio e nella convivenza, ma che vivono temporaneamente (anche se assenti alla data del Censimento), o che sono occasionalmente presenti alla data del Censimento, nell'alloggio o nella convivenza;
- le persone senza fissa dimora, le persone senza tetto e le persone senza abitazione.

5 – Rete di rilevazione e organizzazione sul territorio

Nei censimenti generali del 2001 l'organizzazione della rete censuaria si è articolata su quattro livelli territoriali: il livello centrale, costituito dall'Istat, dal Ministero dell'interno e dall'Unioncamere; il livello

regionale, costituito dagli Uffici regionali dell'Istat; il livello provinciale, costituito dagli Uffici di statistica delle Ccisia, che hanno svolto le funzioni di Uffici di censimento provinciali (Ucp), e dai Comitati di censimento provinciali costituiti presso gli Uffici territoriali di governo ed infine il livello comunale, costituito dagli Uffici di censimento comunali (Ucc).

L'Istat, avvalendosi anche dei propri Uffici regionali, ha svolto nei confronti di tutti gli organi di censimento una funzione di coordinamento di tipo tecnico.

L'attività di coordinamento è stata esercitata dall'Istat in primo luogo attraverso l'emanazione di istruzioni, comunicate agli altri organi di censimento sotto forma di circolari, nonché attraverso l'attività di vigilanza su tutte le operazioni di rilevazione effettuata mediante interventi dei propri funzionari in modo da assicurare il tempestivo e regolare svolgimento dei censimenti.

L'Istat è titolare dei censimenti ai sensi della legge 675/96 e successive modifiche e integrazioni sulla tutela delle persone e di altri soggetti rispetto al trattamento dei dati personali; in tale qualificazione, esso è tenuto ad assicurare la tutela della riservatezza delle informazioni personali acquisite presso le unità rilevate, sia sotto il profilo del trattamento dei dati stessi, sia dal punto di vista della sicurezza delle medesime informazioni.

Gli Uffici regionali hanno provveduto a sovrintendere e coordinare, in qualità di articolazioni territoriali dell'Istat, tutte le attività svolte dagli organi censuari a livello locale. I responsabili degli Uffici regionali, in particolare, avevano la funzione di coordinamento e monitoraggio delle attività per i grandi comuni. Gli Uffici regionali hanno inoltre effettuato il monitoraggio delle attività e la certificazione del corretto andamento delle operazioni censuarie nelle regioni di competenza.

Rappresentanti degli Uffici regionali Istat hanno fatto parte dei Comitati di censimento provinciali. In ogni Ufficio regionale hanno operato i referenti provinciali di censimento, ognuno dei quali aveva il compito di coordinamento, supervisione e monitoraggio delle attività, di assistenza tecnica agli organi di censimento e di diffusione delle norme di esecuzione nella provincia di competenza. I referenti provinciali, inoltre, hanno svolto attività di formazione dei dirigenti degli Uffici di censimento provinciali e dei coordinatori provinciali e coordinato e partecipato alle riunioni di istruzione dei responsabili degli Uffici di censimento comunali. I referenti provinciali hanno gestito il numero verde per i rispondenti istituzionali e, ove necessario, hanno effettuato interventi istituzionali presso i comuni.

L'Istat, per lo svolgimento delle operazioni censuarie, si è avvalso della collaborazione degli uffici di statistica del Sistema statistico nazionale (Sistan). Fra questi, a livello centrale, hanno operato gli uffici di statistica del Ministero dell'interno e dell'Unioncamere, che hanno svolto attività di supporto connesse alle rilevazioni censuarie.

L'ufficio di statistica dell'Unioncamere, svolgendo in via istituzionale funzioni di collegamento delle attività di competenza delle Ccisia, ha collaborato direttamente con l'Istat nelle attività di monitoraggio tecnico delle operazioni di censimento.

L'ufficio di statistica del Ministero dell'interno, invece, secondo la direttiva n. 5 del 15 ottobre 1991, accanto alle funzioni ad esso attribuite dall'art. 6 del d.lgs. n. 322/89, ha provveduto ad assicurare il coordinamento delle attività svolte dagli uffici di statistica degli Uffici territoriali del governo e dai rispettivi gruppi di lavoro, ai quali sono state attribuite le funzioni di Comitati di censimento provinciali.

I Comitati di censimento provinciali hanno avuto il compito di raccogliere le segnalazioni, da parte delle Ccisia, degli Ucc e degli Uffici regionali dell'Istat, delle disfunzioni e delle irregolarità relative alle operazioni censuarie e di segnalarli al prefetto e al sindaco.

A livello provinciale le funzioni di Ufficio di censimento provinciale sono state attribuite agli uffici di statistica delle Ccisia.

Gli Uffici di censimento provinciali hanno svolto compiti tecnico-operativi in ambito provinciale in relazione a tutte le fasi dell'operazione censuaria. In particolare, gli Ucp hanno svolto attività di assistenza tecnica, monitoraggio, coordinamento e verifica dell'andamento delle operazioni censuarie svolte dagli Uffici di censimento comunali (Ucc) nel territorio di propria competenza, controllando anche la regolarità del monitoraggio delle operazioni censuarie nella provincia ed hanno collaborato con l'Istat anche nelle attività finalizzate alla costituzione ed alla formazione della rete di rilevazione.

Il responsabile dell'Ufficio di statistica camerale ha assunto le funzioni di responsabile dell'Ufficio di censimento provinciale.

Per lo svolgimento delle funzioni sopradescritte gli Uffici di censimento provinciali si sono avvalsi dei coordinatori provinciali (Cop), scelti fra il personale dipendente degli Uffici di censimento provinciali stessi e delle Cciaa oppure, ove questo non fosse stato sufficiente o disponibile, all'esterno.

A livello comunale le funzioni di Ufficio di censimento comunale sono state attribuite agli uffici di statistica dei comuni. Al responsabile dell'Ufficio di statistica sono state attribuite le funzioni di responsabile dell'Ufficio di censimento. I comuni che non avevano costituito l'Ufficio di statistica dovevano provvedere a costituire un Ufficio di censimento *pro tempore*; in questo caso le funzioni di responsabile sono state attribuite ad un dipendente con adeguata professionalità.

I principali compiti degli Uffici di censimento comunali sono stati l'organizzazione ed il coordinamento di tutte le fasi censuarie sul territorio di loro competenza. In particolare, essi hanno provveduto alla distribuzione, alla raccolta, alla revisione e al controllo quantitativo e qualitativo dei questionari di rilevazione.

Gli Uffici di censimento comunali hanno organizzato la rilevazione sul territorio, hanno controllato l'attività dei rilevatori, prestando loro assistenza, e hanno redatto i prospetti riepilogativi delle operazioni effettuate (modelli ausiliari); hanno inoltre raccolto e trasmesso al sistema di monitoraggio i dati relativi all'andamento della rilevazione.

Per lo svolgimento delle operazioni di censimento, gli Uffici di censimento comunali si sono avvalsi dei rilevatori (nella misura di uno ogni 400 unità di rilevazione circa) e, nei comuni che al 31 dicembre 2000 avevano una popolazione residente superiore ai 10 mila abitanti, anche dei coordinatori comunali (nella misura di uno ogni 4 mila unità di rilevazione circa). L'incarico di rilevatore e di coordinatore è stato affidato a personale dipendente oppure, ove questo non fosse sufficiente o disponibile, a personale non dipendente, secondo quanto previsto dal regolamento di attuazione dei censimenti.

6 – Sistema di monitoraggio

Tutte le fasi censuarie sono state seguite tramite un sistema di monitoraggio *on-line*. Lo scopo di questo sistema è stato quello di controllare l'andamento della rilevazione censuaria per verificare la corretta esecuzione delle operazioni previste entro i tempi pianificati e risolvere tempestivamente le criticità che di volta in volta potevano emergere nei rapporti con la rete di rilevazione censuaria.

Il sistema, in particolare, ha tenuto sotto controllo lo svolgimento dei principali compiti eseguiti dagli organi territoriali, a partire dalle operazioni preliminari alla rilevazione censuaria fino al termine della fase di raccolta, revisione, trasmissione ed acquisizione dei modelli. Gli Uffici di censimento comunali e provinciali hanno predisposto, per i rispettivi ambiti territoriali di competenza e per ogni fase censuaria, rapporti periodici sull'andamento delle proprie attività.

7 – Revisione dei registri anagrafici

In occasione del Censimento generale della popolazione i comuni devono provvedere alla revisione dei registri anagrafici, per accertare la corrispondenza qualitativa e quantitativa di questi con le risultanze censuarie. Tale operazione costituisce uno degli obiettivi del censimento (cfr. art. 13 del d.p.r. n. 276 del 22 maggio 2001) ed è prevista dall'art. 46 del Regolamento anagrafico (d.p.r. 223/1989).

Il confronto, che deve avvenire contestualmente alla rilevazione censuaria, comporta la verifica che le persone censite come abitualmente dimoranti e i residenti iscritti in anagrafe, registrati sulle schede di famiglia o di convivenza, coincidano tra loro, sia in termini di numerosità che di caratteristiche strutturali.

8 – Revisione dei dati

Gli Uffici di censimento comunale, dopo aver completato la raccolta dei modelli di rilevazione presso tutte le unità di rilevazione, hanno provveduto ad eseguire la revisione quantitativa e qualitativa dei questionari: la prima, allo scopo di accertare che nessuna unità demografica fosse sfuggita al censimento o fosse stata censita due volte, la seconda allo scopo di verificare che i dati rilevati rispecchiassero la vera situazione delle unità demografiche in ordine ai vari aspetti presi in considerazione.

I fogli di famiglia ed i questionari di edificio, confezionati in pacchi, sono stati quindi raccolti presso tutti i comuni italiani da una ditta incaricata del servizio e sono stati concentrati presso centri di raccolta regionali. I

pacchi sono stati successivamente trasferiti presso i due centri di produzione dove ha avuto luogo l'immagazzinamento e il trattamento dei questionari.

9 – Acquisizione dei dati e controllo dell'acquisizione

Per rendere più rapida la fase di acquisizione dei dati nel passaggio da modello cartaceo a supporto informatico e allo scopo di aumentare e standardizzare i livelli qualitativi di tale fase è stata adottata per i modelli di famiglia (CP.1) e per quelli di edificio (CP.ED) la tecnologia della lettura ottica. I modelli di convivenza (CP.2) sono stati acquisiti tramite la tradizionale registrazione *in service*.

L'innovazione della lettura ottica ha comportato la definizione di un capitolato di gara molto articolato, per l'individuazione del fornitore a cui sono stati richiesti i servizi di: progettazione grafica, stampa, spedizione e ritiro dei modelli, acquisizione tramite lettura ottica dei dati censuari, codifica di alcune variabili alfabetiche, fornitura di un "Sistema ottico di consultazione delle immagini" acquisite da installare presso la sede dell'Istituto per consentire i controlli di qualità e le future elaborazioni.

Data la complessità e l'onere economico connesso all'esecuzione dei suddetti servizi è stata definita una procedura di monitoraggio per la verifica delle attività del fornitore. La società di monitoraggio incaricata del servizio, oltre ad effettuare ispezioni presso i centri di produzione, verifiche sull'andamento del progetto e valutazioni sulla qualità del processo, ha provveduto ad eseguire alcuni controlli sul prodotto, cioè sui dati e sulle immagini, secondo i parametri contrattuali prefissati.

Per gestire e coordinare le operazioni di ricezione, di controllo e di accettazione dei dati e delle immagini è stato istituito presso l'Istat un apposito "Ufficio ricezione", che ha operato in stretta collaborazione con la società esterna di monitoraggio.

Le consegne dei cd (per i dati) e dei dvd (per le immagini) effettuate dal fornitore sono state suddivise in 159 blocchi provinciali di numerosità omogenea e ciascun blocco sottoposto a verifiche quantitative e qualitative (anche tramite campione di controllo). In caso di inadeguatezza i blocchi sono stati rifiutati per un rifacimento delle lavorazioni fino ad ottenere i livelli di qualità contrattuali.

La codifica, automatica e tramite videocorrezione delle variabili alfabetiche (denominazione di comune italiano, di stato estero, di titolo di studio), affidata al fornitore della lettura ottica ha sollevato gli Uffici di censimento comunali da questa operazione delicata ed onerosa, ha permesso di ridurre i tempi di permanenza dei modelli presso i comuni e ha garantito omogeneità e qualità della codifica stessa. I livelli di assegnazione e di accuratezza della codifica sono stati anch'essi controllati dalla società esterna di monitoraggio.

Per quanto riguarda i codici non assegnati dal fornitore, è stata eseguita presso l'Istat una procedura di codifica con un primo passaggio automatico tramite software e con un secondo passaggio tramite operatore esperto assistito da personal computer, in modo da completare il processo di acquisizione.

Sia i modelli CP.2, relativi alle persone in convivenza, che i modelli ausiliari CP.10 in formato cartaceo, contenenti i totali di popolazione per sezione di censimento, sono stati sottoposti a registrazione tradizionale *in service*.

I modelli destinati alla registrazione tradizionale sono stati consegnati direttamente all'Istituto dove, nell'ambito delle attività dell'"Ufficio ricezione", sono stati conteggiati e revisionati prima dell'invio in registrazione. Gli esiti della registrazione sono stati verificati tanto quantitativamente che qualitativamente tramite campione di controllo.

10 – Il sistema di codifica realizzato in Istat

Per la prima volta, in occasione del Censimento 2001, sia per le operazioni di codifica relative ai modelli acquisiti tramite la tradizionale registrazione *in service* (CP.2 e CP.1 integrativi), sia per l'assegnazione dei codici non attribuiti dal fornitore (modelli CP.1 acquisiti tramite lettura ottica), è stato realizzato presso l'Istat un sistema informatizzato per la codifica automatica e del tipo *computer assisted* delle stringhe alfabetiche (denominazione di comune italiano, di stato estero, di titolo di studio e, solo per i CP.2, di professione e attività economica).

Il sistema, che si basa sul software di codifica automatica Actr (*Automated Coding by Text Recognition*) sviluppato da *Statistics Canada*, consente, nell'ambito della fase *batch*, di risolvere un numero elevato di casi

in tempi brevissimi (Actr analizza ogni singolo testo in 15 msec) e, per quella tramite operatore, di assicurare un'attribuzione rapida e con un alto standard di qualità dei codici non selezionati in automatico.

11 – Il sistema per il controllo, la correzione e la validazione dei dati

L'insieme delle operazioni di controllo e di correzione, nonché quelle relative alla validazione sia dei microdati sia degli aggregati di diffusione, sono state gestite all'interno del più ampio "Sistema di produzione, validazione e diffusione dei dati censuari". L'integrazione tra tali operazioni all'interno di un unico sistema ha permesso, rispetto al passato, la possibilità di continui *feed-back* tra le attività e una estrema facilità nel passaggio (anche di tipo "ritorno all'indietro" e riesecuzione) tra correzione, controllo e validazione tavole, con un incremento della qualità dei dati prodotti.

Le componenti di tale sistema che sono inerenti alle attività di controllo e correzione sono:

- un sistema informatico per la correzione, il cui obiettivo è il ripristino della correttezza nei dati. Le procedure che lo caratterizzano sono di:
 - . controllo sui dati per l'individuazione degli errori;
 - . modifica (imputazione) sui dati errati e/o mancanti.

Tale sistema, a sua volta articolato in più sottosistemi corrispondenti alle varie fasi/gruppi di variabili di lavorazione, utilizza software che implementano differenti metodologie e lavora su dati organizzati in un *database* relazionale, la cui rappresentazione concettuale riproduce entità e relazioni della rilevazione censuaria (modelli di rilevazione, alloggi, edifici, famiglie, persone residenti, eccetera) e del territorio (dalle ripartizioni geografiche fino alle sezioni di censimento).

- una organizzazione incaricata dei controlli e della validazione, con differenti livelli di responsabilità (responsabili delle procedure di correzione, revisori, supervisori, responsabili di diffusione).
- un sistema informatico di supporto alla validazione e di produzione degli aggregati per la diffusione, che
 - . produce i macrodati necessari ai controlli e alla diffusione (web e cartacea),
 - . cura la reportistica per i controlli e la validazione delle correzioni e permette la validazione dei macrodati,
 - . fornisce supporto per eventuali approfondimenti sui microdati,
 - . gestisce l'archivio dei macrodati validati/diffusi, anche al fine di ulteriori rilasci o integrazione con altri sistemi.

Tale sistema è organizzato in un *data warehouse*, in cui è prevista l'alimentazione e l'aggiornamento dei dati provenienti dal sistema di correzione alla fine di ogni fase di lavorazione, l'importazione dei dati di altre fonti, la riconciliazione tra dati relativi a fonti/fasi diverse per assicurarne la coerenza/comparabilità ed infine l'aggregazione in funzione dei controlli e/o della diffusione.

- un archivio finale della qualità dei dati, in cui, dopo una attività di analisi sui dati forniti dai sistemi di correzione e di validazione, vengono memorizzati i più significativi indicatori relativi a:
 - . livelli di qualità e di errore iniziale,
 - . modifiche apportate ai dati per ripristinarne la correttezza/coerenza,
 - . informazioni sulla lavorazione,
 - . confronti con altre fonti.

L'attività di correzione e validazione che porta al rilascio dei dati è stata suddivisa in una serie di passi successivi, che sono posti in una sequenza logica e gerarchica.

In questa sequenza sono individuabili quattro tipi di attività:

- la definizione della struttura (controlli quantitativi),
- la definizione dei legami (link fra diverse unità di analisi e/o di rilevazione),
- la definizione dei valori relativi ad una unità (controlli qualitativi),
- la definizione delle basi territoriali di riferimento.

Ciascuna di queste macrofasi è stata a sua volta scomposta in sottoprocessi che trattano particolari aspetti. Così, per quanto riguarda la popolazione residente le fasi individuate sono le seguenti:

- definizione della struttura della popolazione residente,
- link persone e alloggi, persone in famiglia e convivenza,

- definizione dei valori relativi alle variabili anagrafiche (famiglie/convivenze),
- definizione dei valori relativi alle variabili relative alla cittadinanza (famiglie/convivenze),
- definizione dei valori relativi alle variabili socio-economiche (famiglie/convivenze).

Per quanto riguarda la popolazione non residente:

- definizione della struttura della popolazione non residente,
- definizione dei valori relativi alle variabili anagrafiche (famiglie/convivenze),
- definizione dei valori relativi alle variabili socio-economiche (famiglie/convivenze).

Per quanto riguarda edifici e alloggi:

- definizione della struttura degli edifici,
- link alloggi ed edifici,
- definizione dei valori relativi alle variabili di edifici ed alloggi,
- link tra edifici e basi territoriali (e delle persone in essi residenti).

Per ogni unità di analisi (o sezione di modello) è stata adottata una opportuna procedura di controllo ed una idonea metodologia di correzione. I controlli verificano la coerenza delle informazioni:

- rispetto ai percorsi del questionario;
- rispetto alle caratteristiche dell'unità di analisi in esame e alla sua relazione con altre unità (es. con gli altri componenti della famiglia);
- rispetto alle mancate risposte;
- rispetto a dati di fonte esterna (macrocontrolli).

I controlli vengono eseguiti sia tramite programmi che tramite l'interrogazione del *data warehouse*, che fornisce fra l'altro la "visualizzazione" di tavole statistiche costruite in modo da essere anticipazioni delle tavole previste per la pubblicazione.

La metodologia di correzione/imputazione per le variabili individuali è mista e prevede:

- programmi probabilistici di correzione/imputazione di errori casuali, in cui le modifiche sui dati sono a loro volta generate da meccanismi casuali e che cambiano le distribuzioni delle variabili in maniera molto leggera. Fra i programmi probabilistici si sono utilizzati sia lo standard Istat Scia sia il nuovo software Diesis;
- programmi semi-probabilistici di correzione/imputazione tali da garantire che le distribuzioni di alcune variabili (soprattutto in presenza di un numero eccessivo di mancate risposte) si avvicinino/raggiungano distribuzioni note (macrodati) ricorrendo a procedure *random* (metodi di Montecarlo parametrizzati);
- programmi deterministici mirati a sanare eventuali errori sistematici dei quali si sia riusciti a capire il meccanismo di generazione.

Le fasi di controllo e correzione sono avvenute considerando insieme di dati della stessa provincia. Per i modelli di famiglia si è effettuato un primo passaggio della "procedura famiglie" per correggere le variabili sesso, età, stato civile, data di matrimonio, stato civile prima dell'ultimo matrimonio, relazione di parentela, tenendo conto dei vincoli e legami esistenti fra le variabili dei componenti della famiglia.

Per le convivenze si è prodotta una procedura, analoga a quella adottata per le famiglie, che ha corretto le variabili sesso, età, motivo della permanenza nella convivenza e stato civile.

Per le variabili relative alla cittadinanza (separatamente per famiglie e convivenze) si è definita una procedura specifica di validazione successiva.

Nel sistema di correzione sono stati effettuati tutti i controlli necessari all'individuazione dell'errore da correggere nonché quelli necessari a verificare che le procedure abbiano effettivamente eliminato tutti gli errori. Una volta rilasciati dalle procedure di correzione, i dati sono stati sottoposti a ulteriori controlli condotti nel sistema di supporto alla validazione e di produzione dei dati aggregati, cioè nell'ambiente di validazione preliminare al passaggio in diffusione.

I principali controlli di validazione sono:

- controlli sulle modificazioni introdotte dalla correzione (confronti dati grezzi/dati corretti) attraverso report, grafici e indicatori per evidenziare eventuali distorsioni introdotte dalla correzione o anomalie non risolte;

- confronti con dati di altre fonti: ad esempio le indagini sulle anagrafi correnti condotte dall'Istat, i dati sui permessi di soggiorno, i dati del Censimento 1991;
- analisi dei macrodati, con particolare attenzione ai macrodati delle tavole di diffusione. Infatti molte anomalie nei dati possono essere colte solo attraverso analisi sui dati aggregati.

L'esito positivo di tali verifiche consente il passaggio ai successivi controlli di diffusione, cioè relativamente al dettaglio delle singole tavole: controlli di consistenza e di coerenza intra-tavola e inter-tavola.

Il sistema di supporto alla validazione ha permesso di conseguire due importanti tipi di integrazione che aumentano la qualità della produzione dei dati:

- integrazione tra i dati ai diversi stati di correzione e i dati di altre fonti. La scelta di effettuare tutti i controlli in un unico sistema, sostenuto da un *data warehouse*, ha consentito di disporre in ogni momento e di poter analizzare non solo i dati di altre fonti, ma anche i dati corrispondenti a tutte le fasi di lavorazione, nella loro versione “prima” e “dopo” la correzione. Nel caso di individuazione dell'errore è stato pertanto possibile operare una analisi del percorso dei dati e valutare gli effetti delle correzioni apportate;
- integrazione tra la validazione delle correzioni e la validazione dei macrodati per la diffusione. Una specificità del sistema consiste nel fatto che i controlli effettuati in tale ambiente, funzionali alla produzione, anticipano la definizione delle procedure di aggregazione e tabulazione dei dati e verificano contestualmente i macrodati previsti per la diffusione.

12 – Diffusione dei risultati

La diffusione dei risultati definitivi del 14° Censimento generale della popolazione e delle abitazioni è stata pianificata tenendo conto di diverse esigenze. La prima è consistita nel dover assicurare un elevato grado di continuità con i censimenti passati, sia per quanto riguarda i formati di diffusione che per quanto riguarda i contenuti informativi. La seconda esigenza è legata alla necessità di adeguare il rilascio dei dati censuari ai moderni mezzi di diffusione delle informazioni (Internet, cd-rom, eccetera) e alle nuove richieste di informazioni che derivano dalla continua evoluzione della società e del Paese. La terza esigenza, infine, è rappresentata dalla obbligatorietà di trasmettere i dati richiesti dagli organismi internazionali (Onu ed Eurostat) nei formati e nei tempi richiesti.

Con la presente pubblicazione si è dato seguito all'attività di diffusione dei risultati censuari avviata dall'Istituto con il volume contenente i “Primi risultati”, relativi ai dati provvisori forniti dai comuni, e proseguita con la pubblicazione dei dati relativi alla “Popolazione legale”, pubblicati anche nella Gazzetta ufficiale n. 81 del 7 aprile 2003.

Al centro della strategia di diffusione dei risultati del 14° Censimento generale permangono i tradizionali fascicoli su base territoriale – nazione, regioni, province e grandi comuni – contenenti i dati definitivi di tutte le variabili considerate nel questionario. Tuttavia, mentre nei passati censimenti la diffusione di questi dati è avvenuta tramite il rilascio delle informazioni provincia per provincia, in questa tornata censuaria, in coerenza con le strategie di diffusione dei dati adottate a livello internazionale, si è scelto di diffondere i risultati definitivi “a moduli per aree tematiche” per tutti i livelli territoriali, dal livello nazionale a quello comunale, attraverso il sito internet dell'Istituto: www.istat.it

Oltre ai fascicoli su base territoriale, inoltre, è prevista la pubblicazione di volumi dedicati all'approfondimento di temi specifici e di volumi metodologici e di documentazione dell'attività censuaria.

13 – Basi territoriali

La definizione delle basi territoriali, con le quali il territorio comunale è suddiviso in sezioni di censimento e in località, è propedeutica all'avvio della rilevazione censuaria, ed è di fondamentale importanza sia per le attività di organizzazione e controllo della rilevazione stessa, nelle quali è strumento essenziale per impedire l'evenienza di omissioni e duplicazioni nella raccolta dei dati da parte dei rilevatori, che per quelle di riferimento dei dati stessi ad ambiti territoriali subcomunali chiaramente identificabili.

Al fine di assicurare uniformità ed omogeneità di applicazione, il vigente regolamento anagrafico, d.p.r. 30 maggio 1989 n. 223, prevede che le basi territoriali siano disegnate in coerenza con le norme di carattere tecnico definite dall'Istat.

Il progetto Census 2000, per l'aggiornamento delle basi territoriali dei censimenti del 2000-2001, è stato predisposto da una commissione di studio istituita presso l'Istat, alla quale hanno partecipato, tra gli altri, i rappresentanti dei Comuni (Usci, Anci), delle Province (Upi), delle Regioni e delle Province autonome (Cisis).

Le basi territoriali Census 2000 sono state correttamente inquadrare dal punto di vista geografico, e acquisite in formato digitale.

L'aggiornamento delle basi territoriali è stato realizzato a partire dalle delimitazioni del 1991 utilizzando come basi cartografiche di riferimento, in formato numerico: le ortofoto in scala 1:10.000 (fonte Agea); gli elementi lineari quali strade, ferrovie e fiumi deducibili dalle cartografie tecniche regionali e comunali; i grafi stradali di fonte commerciale Tele Atlas e Consodata.

L'obiettivo di rendere quanto più possibile compatibili le basi territoriali con le cartografie prodotte localmente è stato raggiunto utilizzando queste ultime come fonte primaria nell'acquisizione di elementi di delimitazione di località e sezioni di censimento, sfruttando le ortofoto digitali come strato di verifica e aggiornamento o come base d'interpretazione principale quando tali cartografie non erano disponibili.

Ciascun comune è stato suddiviso in località abitate (centri abitati, nuclei abitati e case sparse) e, per la prima volta in questa tornata censuaria, in località produttive, ovvero località a destinazione produttiva rispondenti a prefissati limiti dimensionali, presenti su territorio non già compreso in centri abitati e nuclei abitati. Ciascuna località, con metodologie differenziate per tipologia, è stata suddivisa in sezioni di censimento chiaramente ed univocamente individuate.

La chiara identificabilità sul territorio è la caratteristica irrinunciabile delle sezioni ed è stata ottenuta facendo coincidere i limiti delle stesse con elementi fisici quali strade, ferrovie, fiumi, assumendo come linea di demarcazione la mezzeria di tali elementi.

Nei centri abitati dei comuni con popolazione superiore ai 30 mila abitanti, e comunque in quelli dei capoluoghi di provincia, l'obiettivo è stato quello di far corrispondere la sezione di censimento con il singolo isolato.

Le sezioni di case sparse sono state ottenute, ove possibile, dalla somma di uno o più fogli di mappa catastali i cui limiti coincidano con limiti fisici evidenti, al fine di utilizzare tali delimitazioni come base di riferimento anche per il censimento dell'agricoltura.

La prima fase di controllo è stata effettuata dai Comuni che hanno verificato la correttezza degli elementi proposti sulla base di istruzioni impartite dall'Istat. I Comuni hanno dovuto procedere alla sola revisione e convalida della proposta delle basi territoriali inviata dall'Istat e non alla delimitazione delle sezioni di censimento come avvenne nel 1991.

Contestualmente al controllo delle basi territoriali, i Comuni hanno aggiornato e compilato i modelli ausiliari Istat CP.101 e Istat CP.101agg. a partire dal modd. Istat CP.101 precompilato dall'Istat sulla base della situazione del 1991. Tali modelli riportano l'elenco delle località abitate e produttive e delle aree speciali.

La seconda fase del controllo è stata effettuata dall'Istat e ha riguardato, innanzitutto la completezza del materiale inviato e l'accuratezza dell'informazione trasmessa. In presenza di eventuali lacune od omissioni, i Comuni sono stati sollecitati a completare gli invii e ad adempiere a quanto previsto nelle istruzioni.

Le verifiche sono consistite essenzialmente nel raffronto dei codici di sezione indicati nel corso delle operazioni censuarie e quelli presenti nelle basi territoriali.

La revisione del materiale cartografico talvolta ha comportato una messa a punto dei confini comunali e una più esatta delimitazione delle località abitate, località produttive e/o delle sezioni di censimento.

A conclusione delle operazioni di definizione e revisione delle basi territoriali l'Istat ha trasmesso a ciascun Comune le basi territoriali di propria competenza, così come risultano definite dopo le operazioni di revisione e di memorizzazione dei dati.

Glossario

Abitazione: Alloggio costituito da un solo locale o da un insieme di locali (stanze e vani accessori):

- costruito con quei requisiti che lo rendono adatto ad essere dimora stabile di una o più persone, anche nel caso in cui una parte sia adibita ad ufficio (studio professionale, eccetera);
- dotato di almeno un accesso indipendente dall'esterno (strada, cortile, eccetera), che non comporti il passaggio attraverso altre abitazioni, o da spazi di disimpegno comune (pianerottoli, ballatoi, terrazze, eccetera);
- separato da altre unità abitative da pareti;
- inserito in un edificio.

Altro tipo di alloggio: Alloggio non classificabile come abitazione che, al momento del censimento, risulta occupato:

- da almeno una persona residente, anche se temporaneamente assente alla data del censimento;
- solo da persone non residenti.
Ne sono esempi:
 - le roulotte, le tende, i caravan, i camper, i container, le baracche, le capanne, le casupole;
 - le grotte, le rimesse, i garage, le soffitte, le cantine, gli alloggi contenuti in costruzioni che non sono edifici.

Attività lavorativa svolta: Le categorie proposte nelle tavole relative all'attività lavorativa svolta fanno riferimento ai gruppi della versione europea (Isco 88 Com) della Isco 88 – *International Standard Classification of Occupation*.

Case sparse: Case disseminate nel territorio comunale a distanza tale tra loro da non poter costituire nemmeno un nucleo abitato.

Centro abitato: Aggregato di case contigue o vicine con interposte strade, piazze e simili, o comunque brevi soluzioni di continuità per la cui determinazione si assume un valore variabile intorno ai 70 metri, caratterizzato dall'esistenza di servizi o esercizi pubblici (scuola, ufficio pubblico, farmacia, negozio o simili) costituenti la condizione di una forma autonoma di vita sociale, e generalmente determinanti un luogo di raccolta ove sono soliti concorrere anche gli abitanti dei luoghi vicini per ragioni di culto, istruzione, affari, approvvigionamento e simili, in modo da manifestare l'esistenza di una forma di vita sociale coordinata dal centro stesso. I luoghi di convegno turistico, i gruppi di villini, alberghi e simili destinati alla villeggiatura, abitati stagionalmente, sono considerati centri abitati temporanei, purché nel periodo dell'attività stagionale presentino i requisiti del centro.

Complesso di edifici: Si intende un insieme di costruzioni, edifici ed infrastrutture. Normalmente è ubicato in un'area limitata e non frammentata, finalizzato in modo esclusivo o principale all'attività di un unico organismo, ente impresa o convivenza.

Componenti presenti in convivenza: I componenti presenti in convivenza sono le persone presenti nella convivenza alla data del censimento, aventi o non aventi dimora abituale in essa.

Convivenza: Insieme di persone che, senza essere legate da vincoli di matrimonio, parentela, affinità e simili, conducono vita in comune per motivi religiosi, di cura, di assistenza, militari, di pena e simili. Le persone addette alla convivenza per ragioni di lavoro, se vi convivono abitualmente, sono considerate membri permanenti della convivenza purché non costituiscano famiglia a sé stante. I principali tipi di convivenza sono: istituti d'istruzione, istituti assistenziali, istituti di cura pubblici e privati, istituti penitenziari, convivenze ecclesiastiche, convivenze militari e di altri corpi accasermati, alberghi, pensioni, locande e simili, navi mercantili, altre convivenze (ad esempio, case dello studente).

Densità della popolazione residente: Concentrazione di individui espressa dal rapporto tra il numero di abitanti e la superficie del territorio (numero di abitanti per chilometro quadrato).

Disoccupati in cerca di nuova occupazione: Persone di 15 anni e più che, avendo perduto una precedente occupazione alle dipendenze, sono alla ricerca attiva di un'occupazione e sono in grado di accettarla se viene loro offerta.

Edificio: Si intende per edificio una costruzione:

- di concezione ed esecuzione unitaria;
- dotata di una propria struttura indipendente;
- contenente spazi utilizzabili stabilmente da persone per usi destinati all'abitazione e/o alla produzione di beni e/o di servizi, con le eventuali relative pertinenze;
- delimitata da pareti continue, esterne o divisorie, e da coperture;
- dotata di almeno un accesso dall'esterno.

Famiglia: È costituita da un insieme di persone legate da vincoli di matrimonio, parentela, affinità, adozione, tutela o da vincoli affettivi, coabitanti ed aventi dimora abituale nello stesso comune (anche se non sono ancora iscritte nell'anagrafe della popolazione residente del comune medesimo). Una famiglia può essere costituita anche da una sola persona. L'assente temporaneo non cessa di appartenere alla propria famiglia sia che si trovi presso altro alloggio (o convivenza) dello stesso comune, sia che si trovi in un altro comune italiano o all'estero. La definizione di famiglia adottata per il Censimento è quella contenuta nel regolamento anagrafico.

Forze di lavoro e non forze di lavoro: L'aggregato delle "forze di lavoro" è costituito dall'insieme degli "occupati" e delle "persone in cerca di occupazione". La parte rimanente della popolazione costituisce le "non forze di lavoro" tra i quali vi sono i "ritirati dal lavoro", ovvero le persone di 15 anni e più che hanno cessato un'attività lavorativa per raggiunti limiti di età, invalidità o altra causa. La figura del ritirato dal lavoro non coincide necessariamente con quella del pensionato in quanto non sempre il ritirato dal lavoro gode di una pensione.

Grado di istruzione: Si riferisce al più alto titolo di studio conseguito in qualsiasi scuola (pubblica o privata, italiana o straniera, anche all'estero) e non alla più alta classe o al più alto corso frequentato con successo. Si riportano le seguenti definizioni:

- ANALFABETI: sono coloro che hanno dichiarato di non sapere leggere o scrivere.
- ALFABETI PRIVI DI TITOLI DI STUDIO: sono coloro che hanno dichiarato di sapere leggere e scrivere, pur non avendo conseguito la licenza elementare.
- LICENZA DI SCUOLA ELEMENTARE: corrisponde al completamento del primo livello dell'istruzione di base.
- LICENZA DI SCUOLA MEDIA INFERIORE O DI AVVIAMENTO PROFESSIONALE: corrisponde al completamento del secondo livello dell'istruzione di base.
- DIPLOMA DI SCUOLA SECONDARIA SUPERIORE: comprende il diploma scolastico di qualifica che si consegue al termine di un ciclo di studi secondari superiori della durata di 2 o 3 anni che non permette l'accesso ad un corso di studi universitari e il diploma di maturità o esame di Stato che si consegue al termine di un ciclo di studi secondari superiori della durata di 4 o 5 anni che permette l'accesso ad un corso di studi universitari.
- DIPLOMA TERZIARIO DI TIPO NON UNIVERSITARIO: si consegue dopo un corso di studi non universitari di varia durata. Per accedere a tali corsi è necessario essere in possesso del diploma di scuola secondaria superiore.
- DIPLOMA UNIVERSITARIO: titolo di studio rilasciato al termine di un corso di diploma universitario o conseguito presso Scuole parauniversitarie o Scuole dirette a fini speciali dopo un corso di studi di durata non inferiore a 2 anni e non superiore a 3. Per accedere a tali corsi è necessario essere in possesso di un diploma di scuola secondaria superiore.

- **LAUREA:** titolo di studio che si consegue dopo un corso di studi universitari di durata non inferiore a 4 anni e non superiore a 6. Per accedere a tali corsi è necessario essere in possesso del diploma di scuola secondaria superiore.
- **SPECIALIZZAZIONE:** si consegue successivamente alla laurea, al termine di un corso di studi di durata non inferiore a 2 anni, finalizzato alla formazione di specialisti in settori professionali determinati.
- **DOTTORATO:** si consegue successivamente alla laurea, al termine di un corso di studi e di ricerca personale non inferiore a 3 anni, finalizzato all'approfondimento dell'indagine scientifica e della metodologia di ricerca nel rispettivo settore.

Livelli dell'abitazione: Concerne lo sviluppo verticale dell'abitazione. Non si considerano livelli le cantine, i garage, le soffitte e simili. I soppalchi abitabili e simili sono un livello.

Località abitata: Area più o meno vasta di territorio, conosciuta di norma con un nome proprio, sulla quale sono situate una o più case raggruppate o sparse. Si distinguono tre tipi di località abitate: centro abitato, nucleo abitato e case sparse.

Nucleo abitato: Località abitata, priva del luogo di raccolta che caratterizza il centro abitato, costituita da un gruppo di case contigue e vicine, con almeno cinque famiglie, con interposte strade, sentieri, piazze, aie, piccoli orti, piccoli incolti e simili, purché l'intervallo tra casa e casa non superi trenta metri e sia in ogni modo inferiore a quello intercorrente tra il nucleo stesso e la più vicina delle case manifestamente sparse. Il carattere di nucleo è riconosciuto anche:

- al gruppo di case, anche minimo, vicine tra loro, situate in zona montana, quando vi abitino almeno due famiglie e le condizioni della viabilità siano tali da rendere difficile e comunque non frequenti i rapporti con le altre località abitate (nucleo speciale montano);
- all'aggregato di case (dirute o non dirute) in zona montana, già sede di numerosa popolazione ed ora completamente o parzialmente disabitato a causa dello spopolamento montano (nucleo speciale montano già nucleo ora spopolato);
- ai fabbricati di aziende agricole e zootecniche noti nelle diverse regioni con varie denominazioni anche se costituiti da un solo edificio, purché il numero di famiglie in esso abitanti non sia inferiore a cinque (nucleo speciale azienda agricola e/o zootecnica);
- ai conventi, case di cura, colonie climatiche e sanatoriali, orfanotrofi, case di correzione e scuole convitto situati in aperta campagna, anche se abbiano laboratori, servizi ed esercizi interni (nucleo speciale convento, casa di cura, eccetera);
- agli edifici distanti da centri e nuclei abitati, nei quali esistono servizi od esercizi pubblici (stazione ferroviaria, centrale idroelettrica, spaccio, chiesa, eccetera) purché negli stessi o nelle eventuali case prossime, da comprendere nel nucleo, vi abitino almeno due famiglie (nucleo speciale stazione ferroviaria, centrale idroelettrica, eccetera);
- agli insediamenti residenziali con popolazione non stabile, occupati, stagionalmente a scopo di villeggiatura, di cura, eccetera, con almeno 10 abitazioni; (nucleo speciale insediamento residenziale con popolazione non stabile).

Nucleo familiare: È definito come l'insieme delle persone che formano una relazione di coppia o di tipo genitore-figlio. Si intende la coppia coniugata o convivente, senza figli o con figli mai sposati, o anche un solo genitore assieme ad uno o più figli mai sposati. Il concetto di nucleo familiare è normalmente più restrittivo rispetto a quello di famiglia; infatti nell'ambito di una famiglia possono esistere uno o più nuclei familiari. Può non esservene nessuno come è nel caso ad esempio delle famiglie unipersonali.

Una famiglia può essere composta da più nuclei, ma può anche essere costituita da un nucleo e da uno o più membri isolati (altre persone residenti), o ancora da soli membri isolati.

Numero di interni dell'edificio: Si intendono le abitazioni, gli uffici e simili presenti nell'edificio, a cui si accede dall'ingresso sull'esterno, o dai singoli ingressi interni. Sono esclusi dal conteggio le unità locali, le pertinenze e gli alloggi con accesso sul perimetro dell'edificio.

Occupanti una abitazione/stanza: Fa riferimento al numero delle sole persone residenti che occupano l'abitazione/stanza.

Occupati: Le persone di 15 anni e più che nella settimana di riferimento (dal 14 al 20 ottobre 2001) hanno svolto un'occupazione in proprio o alle dipendenze da cui traggono un profitto o una retribuzione (si deve considerare qualsiasi tipo di reddito: salario, stipendio, onorario, profitto, rimborso spese, eventuali pagamenti in natura, vitto e alloggio). Comprendono, inoltre, quanti collaborano con un familiare che svolge attività lavorativa in conto proprio senza avere un regolare contratto di lavoro o una retribuzione (coadiuvante familiare). Qualunque forma di lavoro atipico, con o senza contratto, costituisce un requisito sufficiente per essere incluso tra gli occupati, purché le ore di lavoro prestate abbiano un corrispettivo monetario o in natura. L'aggregato degli occupati è composto dalle persone che si sono dichiarate occupate e da coloro i quali pur essendosi dichiarati in un'altra condizione (disoccupato, in cerca di prima occupazione, studente, casalinga, eccetera) nella settimana di riferimento hanno effettuato una o più ore di lavoro retribuito o come coadiuvanti familiari. Non devono considerarsi occupati: chi frequenta un corso universitario per il conseguimento del dottorato di ricerca, i medici che frequentano la scuola di specializzazione, i titolari di borse di studio e le persone che svolgono attività di volontariato sociale non retribuito, chi sta assolvendo gli obblighi di leva o sta svolgendo il servizio civile indipendentemente dal fatto che la persona possiede un'occupazione con diritto alla conservazione del posto.

Opere/interventi all'abitazione: Si intendono gli interventi di manutenzione, i restauri, i risanamenti, le ristrutturazioni e simili, apportati all'abitazione negli ultimi dieci anni da chi in questo periodo vi ha dimorato o vi dimora attualmente.

Persone in cerca di occupazione: Tutti i non occupati di 15 anni e più che dichiarano al contempo:

- di aver cercato, nelle quattro settimane che precedono la rilevazione, attivamente un lavoro alle dipendenze o predisposto i mezzi per avviare un'attività in proprio;
- di essere immediatamente disponibili, entro due settimane, ad accettare un lavoro qualora venga loro offerto.

Ad essi vanno aggiunti coloro che dichiarano essere “in attesa di iniziare un lavoro che hanno già trovato” per i quali non viene applicato né il criterio della ricerca attiva né quello della immediata disponibilità.

Tra le persone in cerca di occupazione possono essere individuate le “persone in cerca di prima occupazione” e i “disoccupati in cerca di nuova occupazione”.

Persone in cerca di prima occupazione: Persone in età di 15 anni e più che:

- avendo concluso, sospeso, abbandonato un ciclo di studi;
- non avendo mai esercitato un'attività lavorativa o avendo cessato un'attività in proprio o avendo smesso “volontariamente” di lavorare per un certo periodo di tempo (almeno 1 anno)

sono alla ricerca attiva di un'occupazione e sono in grado di accettarla se gli viene offerta.

Popolazione residente: Per ciascun comune è costituita dalle persone aventi dimora abituale nel comune, anche se alla data del Censimento sono assenti perché temporaneamente presenti in altro comune italiano o all'estero.

Posizione nella professione: Per posizione nella professione si intende il livello di autonomia/responsabilità e la “funzione” di ciascuna persona espletante un'attività economica in rapporto all'unità locale in cui viene svolta l'attività stessa (per unità locale si intende lo stabilimento, azienda agricola, officina, laboratorio, cava, bottega, istituto, ufficio, eccetera). Le posizioni si articolano in:

- Dipendente o in altra posizione subordinata: chi lavora, con o senza contratto, per un datore di lavoro pubblico o privato ricevendo un compenso sotto forma di stipendio, salario, rimborso spese, pagamento in natura, vitto, alloggio, eccetera;
- Imprenditore: chi gestisce in proprio un'impresa (agricola, industriale, commerciale, di servizi, eccetera) nella quale impiega personale dipendente;

- Libero professionista: chi esercita in conto proprio una professione o arte liberale (notaio, avvocato, medico dentista, ingegnere edile, eccetera);
- Lavoratore in proprio: chi gestisce un'azienda agricola, una piccola azienda industriale o commerciale, una bottega artigiana, un negozio o un esercizio pubblico, partecipandovi col proprio lavoro manuale. Rientrano in tale categoria anche i coltivatori diretti, i mezzadri e simili, chi lavora nel proprio domicilio direttamente per conto dei consumatori e non su commissione di imprese;
- Socio di cooperativa di produzione di beni e/o prestazione di servizi: chi è membro attivo di una cooperativa di produzione di beni e/o di prestazione di servizi indipendentemente dalla specie di attività in cui la cooperativa è operante, cioè colui che come corrispettivo dell'opera prestata non percepisce una remunerazione regolata da contratti di lavoro ma un compenso proporzionato alla prestazione e/o una quota parte degli utili di impresa;
- Coadiuvante familiare: chi collabora con un familiare che svolge un'attività in conto proprio, senza avere un rapporto di lavoro regolato da un contratto (ad esempio moglie che aiuta il marito negoziante, figlio che aiuta il padre agricoltore, eccetera).

Settori di attività economica: Le categorie proposte nelle tavole relative ai settori di attività economica fanno riferimento alla Classificazione delle attività economiche (Ateco 1991).

Stanza: Si intende un locale che riceve aria e luce diretta dall'esterno e ha dimensioni tali da consentire la collocazione di un letto per un adulto, lasciando lo spazio utile per il movimento di una persona. Sebbene le cucine, i cucinini, i vani accessori e i bagni non siano stati conteggiati tra le stanze al momento della rilevazione, il numero di stanze riportato nelle tavole è comprensivo del numero di cucine.

Stato di conservazione dell'edificio: Si riferisce alle condizioni fisiche dell'edificio, sia interne che esterne.

Stato di occupazione dell'abitazione: Una abitazione può essere:

- occupata da almeno una persona residente, anche se temporaneamente assente alla data del censimento;
- occupata solo da persone non residenti;
- non occupata.

Tipologia d'uso dell'edificio (o complesso di edifici): Si intende la caratterizzazione costruttiva data ad un edificio in funzione della originaria destinazione d'uso per cui è nato e non necessariamente al suo contenuto: ad esempio, gli edifici ad uso abitativo possono contenere una quota, anche consistente, di uffici ed altre attività economiche che si sono stabilite nel tempo in una struttura nata per ospitare abitazioni; è possibile trovare altresì abitazioni in strutture nate per fini non abitativi, quali edifici per convivenza, alberghi, eccetera. I tipi d'uso di un edificio sono: "Per abitazione" (che include solo gli edifici costruiti a fini residenziali), "Per alberghi, uffici, commercio e industria, comunicazione e trasporti", "Per altro tipo di utilizzo" (che include gli edifici destinati ad ospitare convivenze - caserme, conventi, eccetera - attività ricreative e sportive, scuole, ospedali, chiese, eccetera).

Tipologia di utilizzo dell'edificio (o complesso di edifici): Per edificio utilizzato si intende:

- un edificio adatto per essere utilizzato a fini abitativi e/o per la produzione di beni o di servizi;
- un edificio di fatto utilizzato a fini abitativi e/o per la produzione di beni o di servizi.

Per edificio non utilizzato si intende:

- un edificio non ancora adatto (neanche parzialmente) per essere utilizzato a fini abitativi e/o per la produzione di beni o di servizi, perché in costruzione, o non ancora pronto per essere utilizzato;
- un edificio non più adatto per essere utilizzato perché cadente, in rovina e simili.

Titolo di studio: Si intende un titolo a cui lo Stato attribuisce valore legale, conseguito alla fine di un corso di istruzione.

Avvertenze alle tavole e al cd allegato

Segni convenzionali

Nelle tavole statistiche è adoperato il seguente segno convenzionale:

- Linea (-) a) quando il fenomeno non esiste
 b) quando il fenomeno esiste e viene rilevato, ma i casi non si sono verificati.

Altitudine (tavola 3.3):

Nei comuni e nelle aree speciali è stata indicata l'altitudine massima e minima del rispettivo territorio; tali valori sono ottenuti prescindendo dalle altitudini delle zone di territorio in contestazione tra i comuni. L'altitudine dei centri abitati si riferisce al principale luogo di raccolta (di norma la piazza del municipio o della chiesa parrocchiale o del mercato); l'altitudine dei nuclei abitati fa riferimento ad un punto intermedio del terreno su cui sorgono le case dei nuclei stessi.

Area geografica e paese di cittadinanza (tavole 1.29, 1.30, 1.32, 1.33, 1.35, 2.10):

Gli stranieri censiti residenti in Italia sono stati classificati, nell'ambito di ciascun continente, secondo le seguenti aree geografiche di cittadinanza.

EUROPA

Unione europea 15 (Italia esclusa): Austria, Belgio, Danimarca, Finlandia, Francia, Germania, Grecia, Irlanda, Lussemburgo, Paesi Bassi, Portogallo, Regno Unito, Spagna e Svezia;

Paesi di nuova adesione all'Unione europea: Repubblica Ceca, Cipro, Estonia, Lettonia, Lituania, Malta, Polonia, Repubblica Slovacca, Slovenia, Ungheria;

Europa centro-orientale: Albania, Bielorussia, Bosnia-Erzegovina, Bulgaria, Croazia, Repubblica Federale di Jugoslavia, ex Repubblica Jugoslava di Macedonia, Moldavia, Romania, Russia, Turchia, Ucraina;

Altri paesi europei: Andorra, Città del Vaticano, Islanda, Liechtenstein, Monaco, Norvegia, San Marino, Svizzera.

AFRICA

Africa settentrionale: Algeria, Egitto, Libia, Marocco, Sudan, Tunisia;

Africa occidentale: Benin, Burkina Faso, Capo Verde, Costa d'Avorio, Gambia, Ghana, Guinea, Guinea Bissau, Liberia, Mali, Mauritania, Niger, Nigeria, Senegal, Sierra Leone, Togo;

Africa orientale: Burundi, Comore, Eritrea, Etiopia, Gibuti, Kenia, Madagascar, Malawi, Maurizio, Mozambico, Ruanda, Seicelle, Somalia, Tanzania, Uganda, Zambia, Zimbabwe;

Africa centro-meridionale: Angola, Botswana, Camerun, Repubblica Centrafricana, Ciad, Congo, Repubblica Democratica del Congo, Gabon, Guinea Equatoriale, Lesotho, Namibia, Sao Tomè e Principe, Repubblica Sudafricana, Swaziland.

ASIA

Asia occidentale: Arabia Saudita, Armenia, Azerbaigian, Bahrein, Emirati Arabi Uniti, Georgia, Giordania, Iran, Iraq, Israele, Kuwait, Libano, Oman, Palestina, Qatar, Siria, Yemen (i PAESI EX URSS di quest'area sono: Armenia, Azerbaigian e Georgia);

Asia centro-meridionale: Afghanistan, Bangladesh, Bhutan, India, Kazakistan, Kirghizistan, Maldive, Nepal, Pakistan, Sri Lanka, Tagikistan, Turkmenistan, Uzbekistan (i PAESI EX URSS di quest'area sono: Kazakistan, Kirghizistan, Tagikistan, Turkmenistan e Uzbekistan);

Asia orientale: Brunei, Cambogia, Cina, Corea del Nord, Corea del Sud, Filippine, Giappone, Indonesia, Laos, Malaysia, Mongolia, Myanmar (Birmania), Singapore, Taiwan, Thailandia, Timor Orientale, Vietnam.

AMERICA

America settentrionale: Canada, Stati Uniti;

America centro-meridionale: Antigua e Barbuda, Argentina, Bahama, Barbados, Belize, Bolivia, Brasile, Cile, Colombia, Costa Rica, Cuba, Dominica, Repubblica Dominicana, Ecuador, El Salvador, Giamaica, Grenada, Guatemala, Guyana, Haiti, Honduras, Messico, Nicaragua, Panama, Paraguay, Perù, Saint Lucia, Saint Vincent e Grenadine, Suriname, Trinidad e Tobago, Uruguay, Venezuela.

OCEANIA

Australia, Figi, Kiribati, Marshall, Micronesia, Nauru, Nuova Zelanda, Palau, Papua Nuova Guinea, Salomone, Samoa, Tonga, Vanuatu.

APOLIDI: privi di ogni cittadinanza

Attività economica (tavola 1.12):

- **AGRICOLTURA** comprende: Agricoltura, caccia e silvicoltura; Pesca, piscicoltura e servizi connessi.
- **INDUSTRIA** comprende: Estrazione di carbon fossile, petrolio greggio, minerali, ecc; Industria alimentare, delle bevande e del tabacco; Industria tessile, dell'abbigliamento, della lavorazione di pellami e del cuoio; Industria del legno e dei prodotti in legno (esclusi i mobili), della carta, stampa ed editoria; Cokeria, raffineria, industria chimica e farmaceutica, industria della gomma e della plastica; Lavorazione di minerali non metalliferi (cemento, vetro, ceramica, eccetera); Siderurgia, industria metalmeccanica, elettronica e fabbricazione di mezzi di trasporto; Fabbricazione di mobili e altre industrie manifatturiere compreso il recupero e la preparazione per il riciclaggio; Produzione e distribuzione di energia elettrica, acqua e gas; Costruzioni edili, opere pubbliche e installazioni dei servizi nei fabbricati.
- **ALTRE ATTIVITÀ** comprende: Commercio, manutenzione e riparazione di autoveicoli e motocicli; vendita al dettaglio di carburante per autotrazione; Commercio all'ingrosso e intermediari del commercio, esclusi autoveicoli e motocicli; Commercio al dettaglio, escluso quello di autoveicoli e di motocicli, riparazione di beni personali e per la casa; Alberghi, campeggi, bar, ristoranti, eccetera; Trasporti (pubblici e privati), magazzinaggio, poste e comunicazioni; Credito, assicurazioni, intermediazione monetaria e finanziaria; Informatica e attività connesse, ricerca e sviluppo; Attività professionali e di consulenza, immobiliari e di noleggio (studi legali, di progettazione, di mercato, contabilità, vigilanza, pulizia eccetera); Pubblica amministrazione locale e centrale (Ministeri, Anas), Difesa, attività giudiziarie, sicurezza nazionale, assicurazione sociale obbligatoria; Istruzione e formazione pubblica e privata (ospedali civili e militari, studi medici, ambulatori, case di riposo, eccetera); Organizzazioni associative, politiche e sindacali; Attività ricreative, culturali e sportive; Altre attività di servizi (tintorie, istituti di bellezza, servizi di posteggiatori, smaltimento rifiuti solidi, eccetera); Servizi domestici presso famiglie e convivenze (a tale settore di attività fanno riferimento ad esempio i collaboratori domestici, i giardinieri, gli autisti, i custodi, i/le baby sitter, eccetera); Organizzazioni ed organismi extraterritoriali (Onu, Fao, ambasciate in Italia, eccetera).

Condizione professionale (tavole 1.14, 1.15, 1.16, 2.5), Non forze di lavoro:

La modalità "In altra condizione" comprende le persone che hanno dichiarato di essere disoccupate o in cerca di prima occupazione ma che non soddisfano gli altri requisiti necessari per essere classificate tra le forze di lavoro, i militari di leva o in servizio civile sostitutivo e gli inabili al lavoro.

Età:

L'età è sempre computata in anni compiuti. Così ad esempio:

- 0 anni: dalla nascita al giorno precedente il 1° compleanno;
- 1 anno: dal giorno del 1° compleanno al giorno precedente il 2° compleanno;
- meno di 5 anni: dalla nascita al giorno precedente il 5° compleanno;
- 5-9 anni: dal giorno del 5° compleanno al giorno precedente il 10° compleanno.

Grado di istruzione (tavole 1.31, 1.32):

La modalità “Laurea” comprende le specializzazioni post laurea e/o i dottorati di ricerca.

Grado di istruzione (tavola 1.12):

La modalità “Laurea” comprende le specializzazioni e/o i dottorati di ricerca; la modalità “Nessun titolo” comprende gli Alfabeti privi di titolo di studio e gli Analfabeti.

Grado di istruzione (tavola 2.4):

La modalità “Laurea” comprende le specializzazioni post laurea e/o i dottorati di ricerca, i diplomi universitari e i diplomi terziari di tipo non universitario.

Località abitate (tavola 3.3):

Nelle tavole relative al dettaglio località abitate, sono elencati in ordine alfabetico i comuni e nell'ambito di ciascun comune sono elencati i centri abitati ed i nuclei abitati, entrambi in ordine alfabetico all'interno di ciascuna tipologia e le case sparse. Segue l'indicazione delle eventuali Aree speciali e l'elenco delle relative località abitate. Le denominazioni delle entità territoriali sono state evidenziate con caratteri tipografici differenti. I comuni in neretto maiuscolo, i centri abitati in maiuscolo/tondo chiaro, i nuclei abitati in maiuscolo/minuscolo tondo chiaro, le case sparse in corsivo minuscolo chiaro e le aree speciali (isola amministrativa, zone in contestazione, laghi, eccetera) neretto maiuscolo/minuscolo. I dati di popolazione relativi alle località produttive sono compresi nelle case sparse.

Nuclei familiari per cittadinanza dei componenti (tavola 1.35):

La classificazione non contempla i nuclei nei quali il componente straniero sia il figlio. Nel caso di coppie straniere di cittadinanza eterogenea, la cittadinanza indicata è quella della persona di riferimento all'interno del nucleo familiare.

Posizione nella professione (tavola 1.11):

La modalità “Indipendenti” comprende Imprenditore, Libero professionista, Lavoratore in proprio, Socio di cooperativa di produzione di beni e/o prestazioni di servizi e Coadiuvante familiare.

Sezioni di attività economica (tavola 1.11):

- AGRICOLTURA, CACCIA E SILVICOLTURA comprende: Agricoltura, caccia e silvicoltura.
- PESCA, PISCICOLTURA E SERVIZI CONNESSI comprende: Pesca, piscicoltura e servizi connessi.
- ESTRAZIONE DI MINERALI comprende: Estrazione di carbon fossile, petrolio greggio, minerali, eccetera.
- ATTIVITÀ MANIFATTURIERE comprende: Industria alimentare, delle bevande e del tabacco; Industria tessile, dell'abbigliamento, della lavorazione di pellami e del cuoio; Industria del legno e dei prodotti in legno (esclusi i mobili), della carta, stampa ed editoria; Cokeria, raffineria, industria chimica e farmaceutica, industria della gomma e della plastica; Lavorazione di minerali non metalliferi (cemento, vetro, ceramica, eccetera); Siderurgia, industria metalmeccanica, elettronica e fabbricazione di mezzi di trasporto; Fabbricazione di mobili e altre industrie manifatturiere compreso il recupero e la preparazione per il riciclaggio.
- PRODUZIONE E DISTRIBUZIONE DI ENERGIA ELETTRICA, GAS E ACQUA comprende: Produzione e distribuzione di energia elettrica, acqua e gas.
- COSTRUZIONI comprende: Costruzioni edili, opere pubbliche e installazioni dei servizi nei fabbricati.
- COMMERCIO ALL'INGROSSO E AL DETTAGLIO; RIPARAZIONE DI AUTOVEICOLI, MOTOCICLI E DI BENI PERSONALI E PER LA CASA comprende: Commercio, manutenzione e riparazione di autoveicoli e motocicli; vendita al dettaglio di carburante per autotrazione; Commercio all'ingrosso e intermediari del commercio, esclusi autoveicoli e motocicli; Commercio al dettaglio, escluso quello di autoveicoli e di motocicli, riparazione di beni personali e per la casa.
- ALBERGHI E RISTORANTI comprende: Alberghi, campeggi, bar, ristoranti, eccetera.

- TRASPORTI, MAGAZZINAGGIO E COMUNICAZIONI comprende: Trasporti (pubblici e privati), magazzinaggio, poste e telecomunicazioni.
- INTERMEDIAZIONE MONETARIA E FINANZIARIA comprende: Credito, assicurazioni, intermediazione monetaria e finanziaria.
- ATTIVITÀ IMMOBILIARI, NOLEGGIO, INFORMATICA, RICERCA, ALTRE ATTIVITÀ PROFESSIONALI E IMPRENDITORIALI comprende: Informatica e attività connesse, ricerca e sviluppo; Attività professionali e di consulenza, immobiliari e di noleggio (studi legali, di progettazione, di mercato, contabilità, vigilanza, pulizia, eccetera).
- PUBBLICA AMMINISTRAZIONE E DIFESA; ASSICURAZIONE SOCIALE OBBLIGATORIA comprende: Pubblica Amministrazione locale e centrale (Ministeri, ANAS), Difesa, attività giudiziarie, sicurezza nazionale, assicurazione sociale obbligatoria.
- ISTRUZIONE comprende: Istruzione e formazione pubblica e privata (compresi: scuole, collegi e accademie militari).
- SANITÀ E ALTRI SERVIZI SOCIALI comprende: Sanità e assistenza sociale pubblica e privata (ospedali civili e militari, studi medici, ambulatori, case di riposo, eccetera).
- ALTRI SERVIZI PUBBLICI, SOCIALI E PERSONALI comprende: Organizzazioni associative, politiche e sindacali; Attività ricreative, culturali e sportive; Altre attività di servizi (tintorie, istituti di bellezza, servizi di posteggiatori, smaltimento di rifiuti solidi, eccetera).
- SERVIZI DOMESTICI PRESSO FAMIGLIE E CONVIVENZE comprende: Servizi domestici presso famiglie e convivenze (a tale settore di attività fanno riferimento ad esempio i collaboratori domestici, i giardinieri, gli autisti, i custodi, i/le baby sitter, eccetera).
- ORGANIZZAZIONI ED ORGANISMI EXTRATERRITORIALI comprende: Organizzazioni ed organismi extraterritoriali (ONU, FAO, ambasciate in Italia, eccetera).

Sezioni di attività economica (tavola 2.7):

- AGRICOLTURA comprende: Agricoltura, caccia e silvicoltura; Pesca, piscicoltura e servizi connessi.
- INDUSTRIA comprende: Estrazione di carbon fossile, petrolio greggio, minerali, ecc; Industria alimentare, delle bevande e del tabacco; Industria tessile, dell'abbigliamento, della lavorazione di pellami e del cuoio; Industria del legno e dei prodotti in legno (esclusi i mobili), della carta, stampa ed editoria; Cokeria, raffineria, industria chimica e farmaceutica, industria della gomma e della plastica; Lavorazione di minerali non metalliferi (cemento, vetro, ceramica, eccetera); Siderurgia, industria metalmeccanica, elettronica e fabbricazione di mezzi di trasporto; Fabbricazione di mobili e altre industrie manifatturiere compreso il recupero e la preparazione per il riciclaggio; Produzione e distribuzione di energia elettrica, acqua e gas; Costruzioni edili, opere pubbliche e installazioni dei servizi nei fabbricati.
- COMMERCIO comprende: Commercio, manutenzione e riparazione di autoveicoli e motocicli; vendita al dettaglio di carburante per autotrazione; Commercio all'ingrosso e intermediari del commercio, esclusi autoveicoli e motocicli; Commercio al dettaglio, escluso quello di autoveicoli e di motocicli, riparazione di beni personali e per la casa; Alberghi, campeggi, bar, ristoranti, eccetera.
- TRASPORTI E COMUNICAZIONI comprende: Trasporti (pubblici e privati), magazzinaggio, poste e comunicazioni.
- CREDITO E ASSICURAZIONI, SERVIZI ALLE IMPRESE, NOLEGGIO comprende: Credito, assicurazioni, intermediazione monetaria e finanziaria; Informatica e attività connesse, ricerca e sviluppo; Attività professionali e di consulenza, immobiliari e di noleggio (studi legali, di progettazione, di mercato, contabilità, vigilanza, pulizia eccetera).
- ALTRE ATTIVITÀ comprende: Pubblica amministrazione locale e centrale (Ministeri, Anas), Difesa, attività giudiziarie, sicurezza nazionale, assicurazione sociale obbligatoria; Istruzione e formazione pubblica e privata (ospedali civili e militari, studi medici, ambulatori, case di riposo, eccetera); Organizzazioni associative, politiche e sindacali; Attività ricreative, culturali e sportive; Altre attività di servizi (tintorie, istituti di bellezza, servizi di posteggiatori, smaltimento rifiuti solidi, eccetera); Servizi domestici presso famiglie e convivenze (a tale settore di attività fanno riferimento ad esempio i

collaboratori domestici, i giardinieri, gli autisti, i custodi, i/le baby sitter, eccetera); Organizzazioni ed organismi extraterritoriali (Onu, Fao, ambasciate in Italia, eccetera).

Situazione abitativa della famiglia (tavola 1.22):

Nella categoria “Famiglie che occupano una abitazione” sono conteggiate le sole “famiglie principali” che occupano una abitazione: nei casi in cui un alloggio è occupato da più famiglie tra le quali non sussistono vincoli di natura parentale o affettiva, si definisce “famiglia principale” la famiglia che occupa l'abitazione “a maggior titolo” perché proprietaria o, in generale, perché intestataria del contratto. In questi casi le altre famiglie vengono considerate “Famiglie coabitanti”. Nella categoria “Famiglie senza tetto” sono conteggiate quelle famiglie che non dimorano in abitazione né in altro tipo di alloggio, ad esempio perché vivono per strada o sotto i ponti. Si definiscono invece “Famiglie senza abitazione” le famiglie alloggiate presso i locali di sedi diplomatiche e consolari.

Stato civile (tavola 1.30):

Nella classificazione adottata per la popolazione straniera residente, la modalità “Coniugati/e” include i “Separati/e di fatto”.

Tipologia di convivenza (tavole 1.26, 1.27, 1.28)

Nella voce “Altre convivenze” sono comprese le convivenze militari e gli altri corpi accasermati.

Tipologia di edificio (tavola 1.38):

Nella classificazione adottata la modalità “Senza edificio o complesso di edifici” si riferisce alle abitazioni che sono state censite all'interno di un edificio escluso dal piano di rilevazione.

Zone in contestazione (tavola 3.3 e tavola C in Appendice):

Nei territori in contestazione, allo scopo di evitare omissioni o duplicazioni, la rilevazione censuaria è stata affidata ad uno solo dei comuni interessati. Si ritiene opportuno precisare che:

- permanendo irrisolta la controversia territoriale, i territori in contestazione sono riportati in ciascuno dei comuni interessati ma, ai fini del calcolo del numero delle aree dei centri abitati e dei nuclei abitati, sono stati considerati solo nel comune incaricato della rilevazione censuaria;
- le controversie relative all'appartenenza all'uno o all'altro comune della popolazione residente nei territori oggetto di contestazione sono state risolte in base alle risultanze anagrafiche, nel senso che sono state computate nella popolazione di ciascun comune le famiglie che risultavano iscritte nella rispettiva anagrafe della popolazione residente. Analogamente gli edifici nei territori in contestazione sono stati conteggiati, di norma, nel territorio del comune incaricato della rilevazione censuaria;
- la superficie stimata delle zone di territorio in contestazione è riportata in appendice alla tavola C.

Cd allegato:

Se il cd non parte automaticamente aprire un browser, selezionare la voce “Apri” dal menu “File” e scegliere il documento inizio.html.

Nel file in formato pdf “cartogramma comuni” presente nell'area download, sono rappresentati sia i codici che le denominazioni dei comuni. Le aree speciali “isola amministrativa” e “isola marittima”, ove presenti, sono rappresentate con il codice del comune di appartenenza in colore rosso. Il formato di stampa è variabile in dipendenza della estensione della provincia.

GRAFICI E CARTOGRAMMI

Figura 1 – Popolazione residente per anno di Censimento



Figura 2 – Piramide dell'età, sesso e stato civile della popolazione residente



Figura 3 – Popolazione residente di 6 anni e più per grado di istruzione e sesso

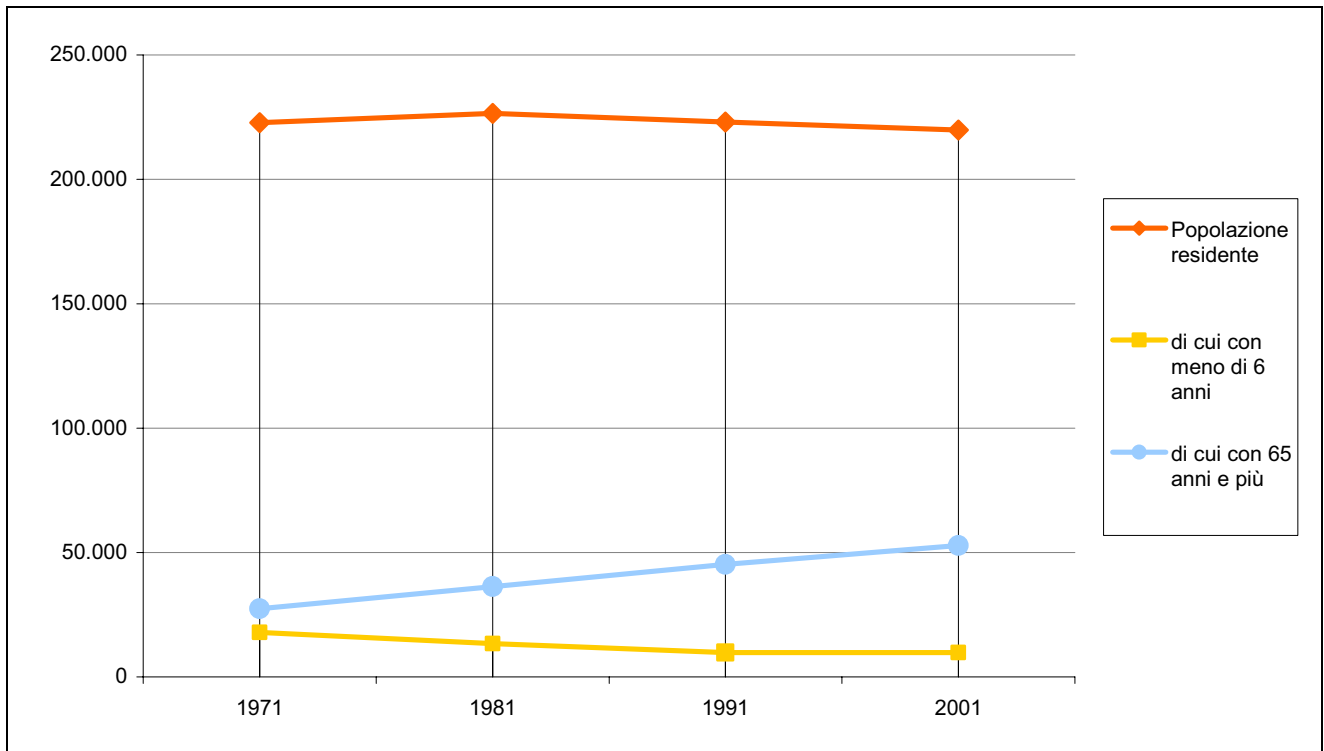

Figura 4 – Popolazione residente di 15 anni e più per posizione nella professione, condizione e sesso

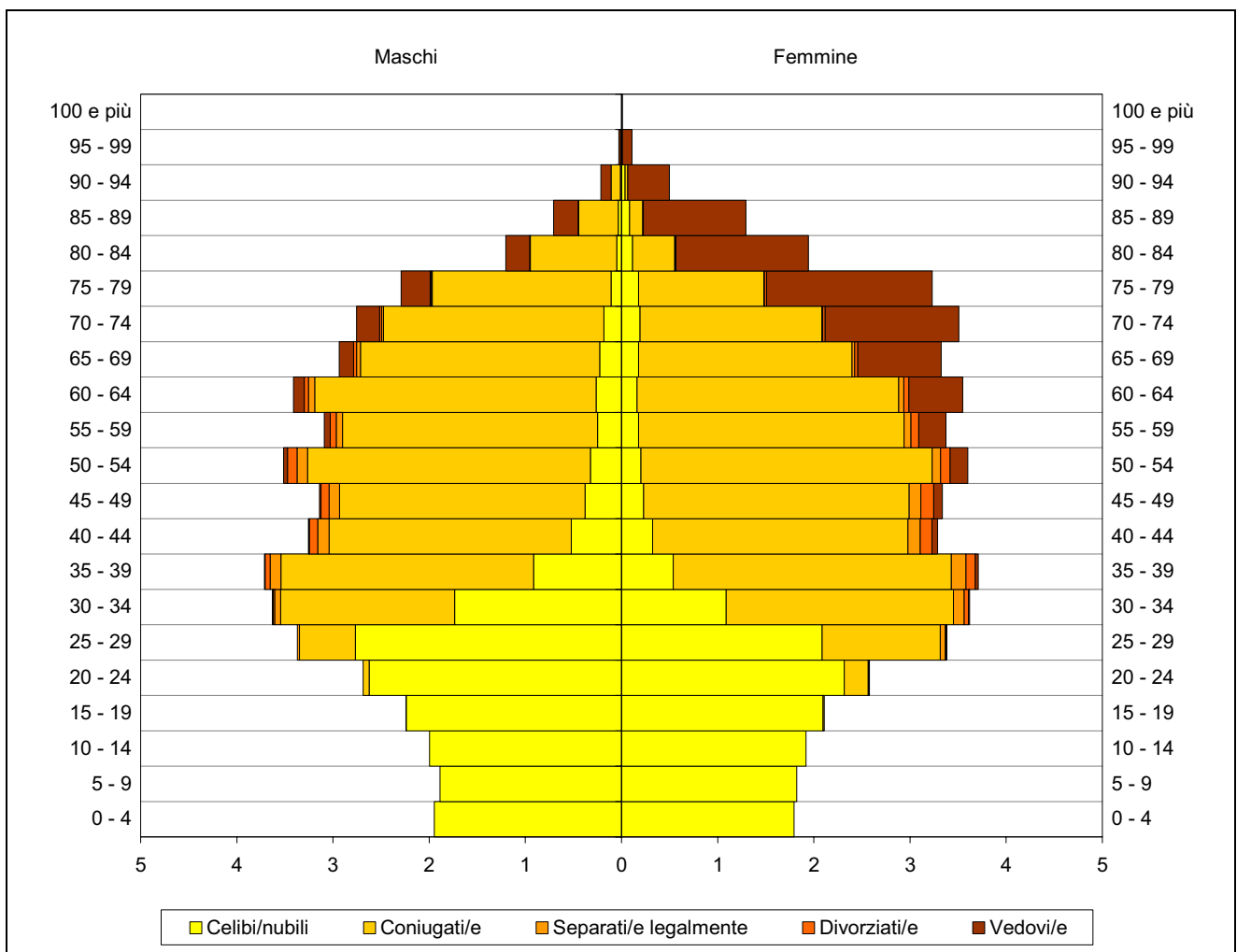

Figura 5 – Occupati per ramo di attività economica e posizione nella professione

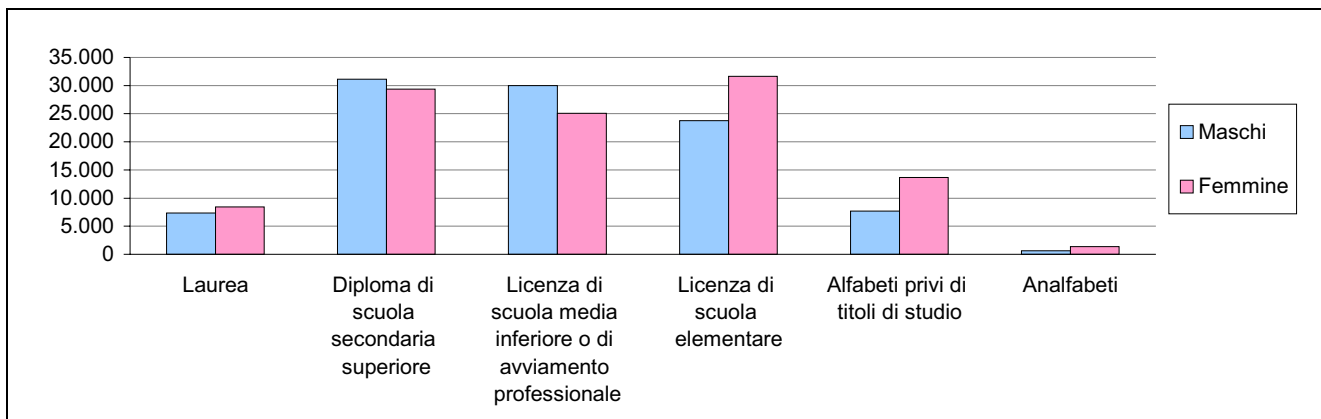

Figura 6 – Occupati per posizione nella professione e classe di età

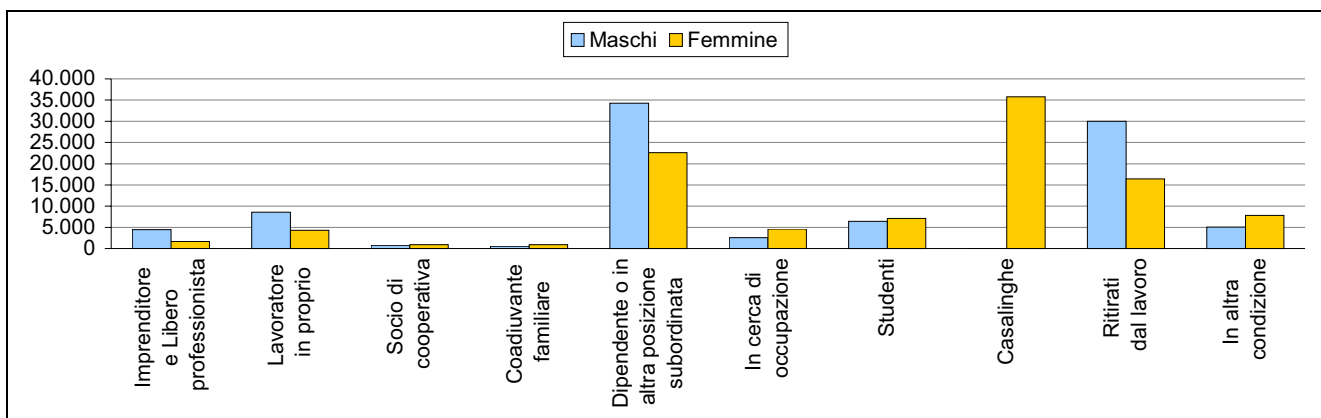

Figura 7 – Numero di famiglie per numero di componenti e anno di Censimento

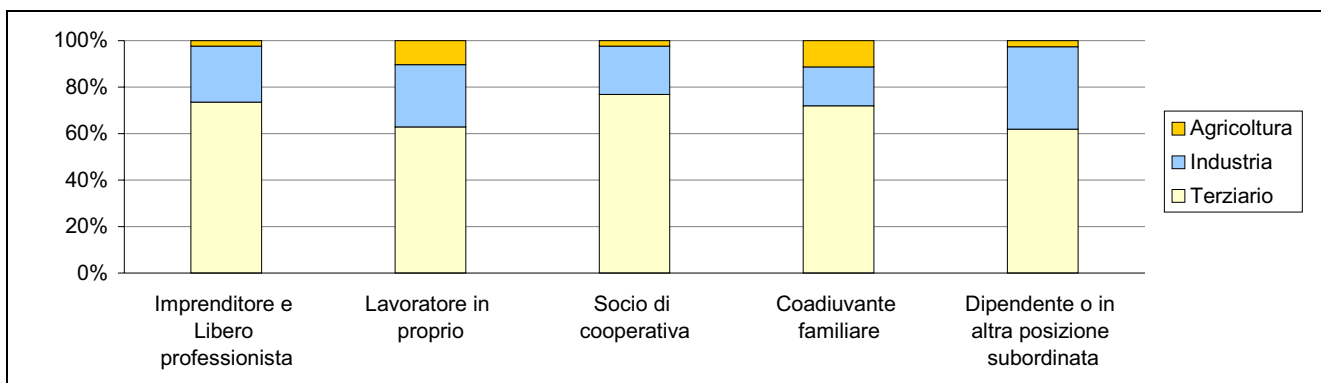

Figura 8 – Numero di famiglie per tipologia della famiglia

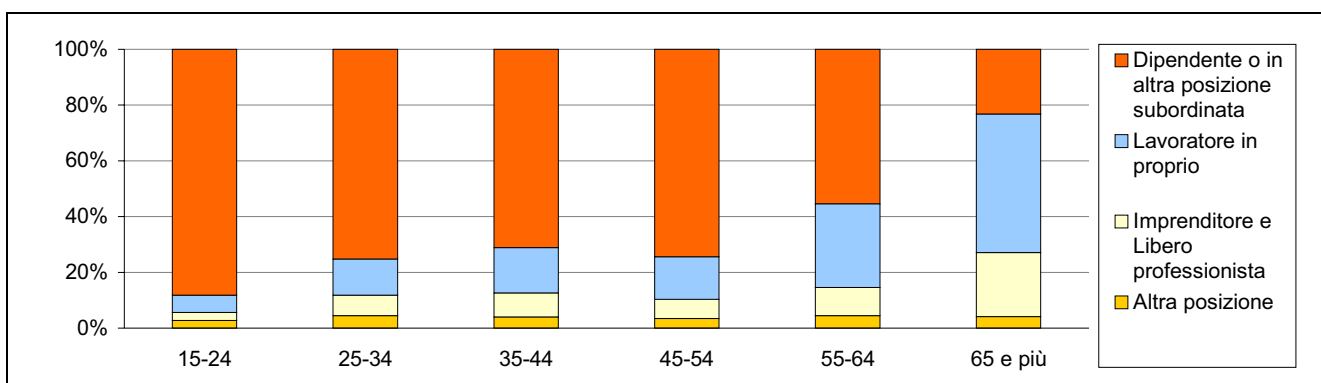

Figura 9 – Popolazione residente in famiglia di 18 anni e più per posizione nella famiglia e classe d'età

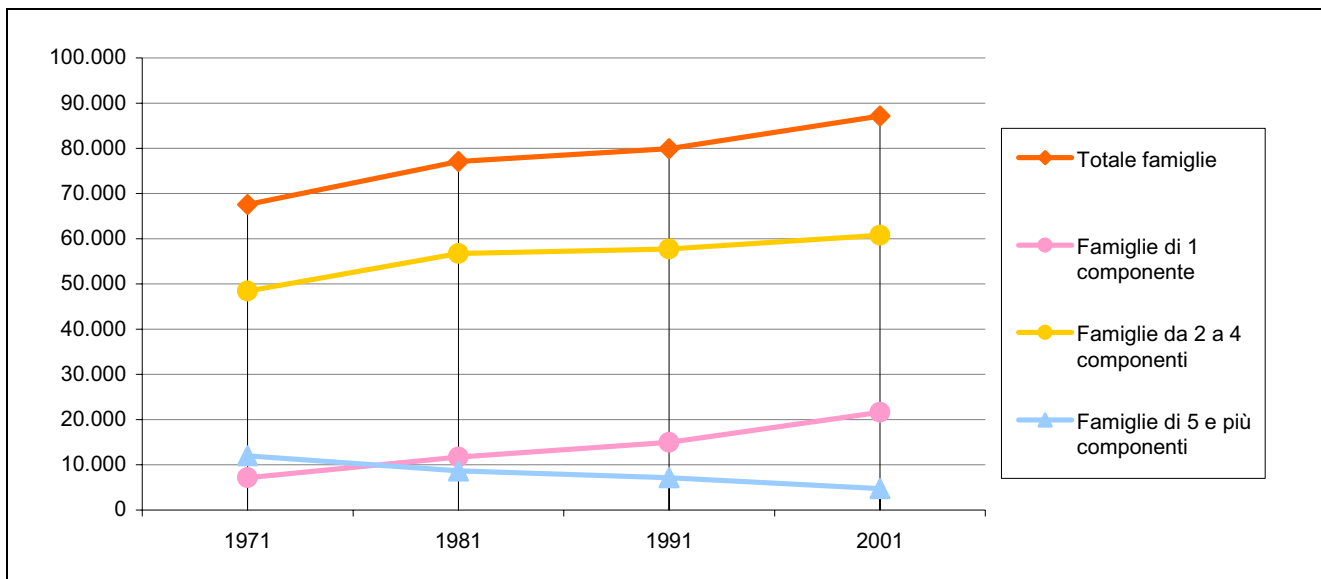

Figura 10 – Abitazioni e titolo di godimento per anno di Censimento

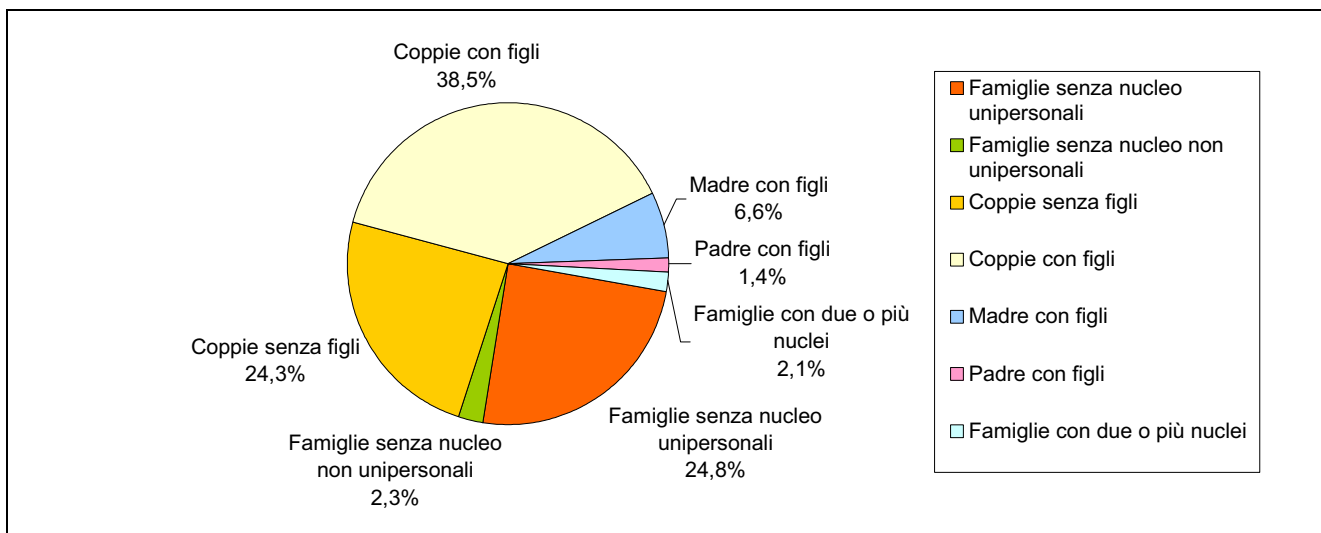

Figura 11 – Abitazioni occupate da residenti per classi di superficie (in Mq) e numero di occupanti

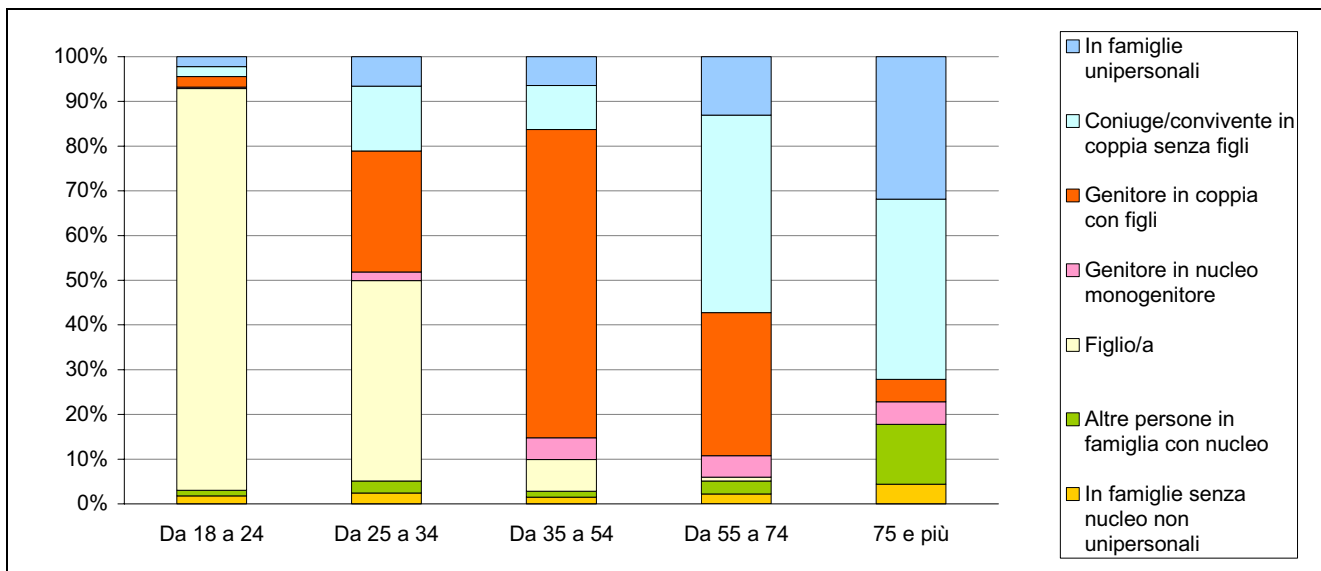

Figura 12 – Edifici ad uso abitativo per numero di abitazioni nell'edificio

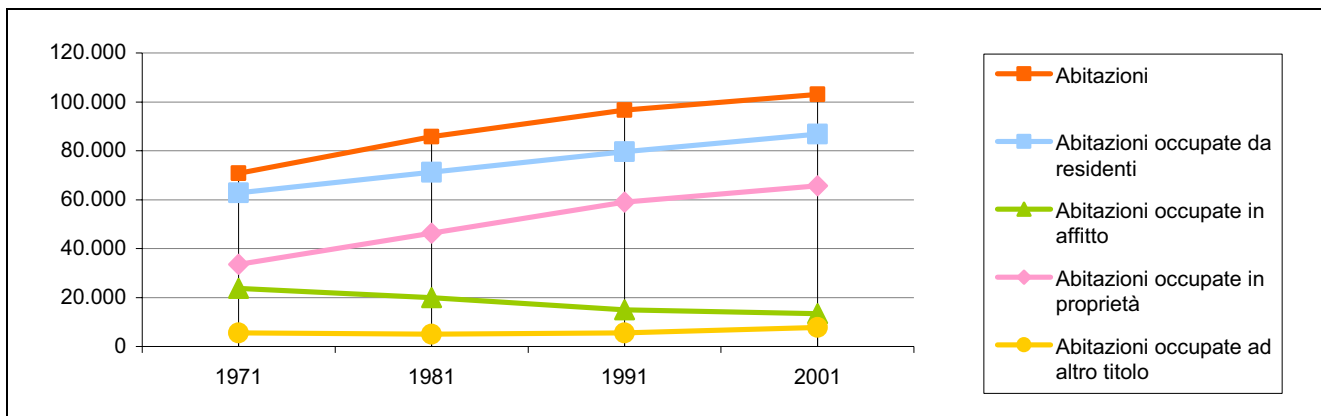

Figura 13 – Edifici ad uso abitativo per epoca di costruzione e stato di conservazione

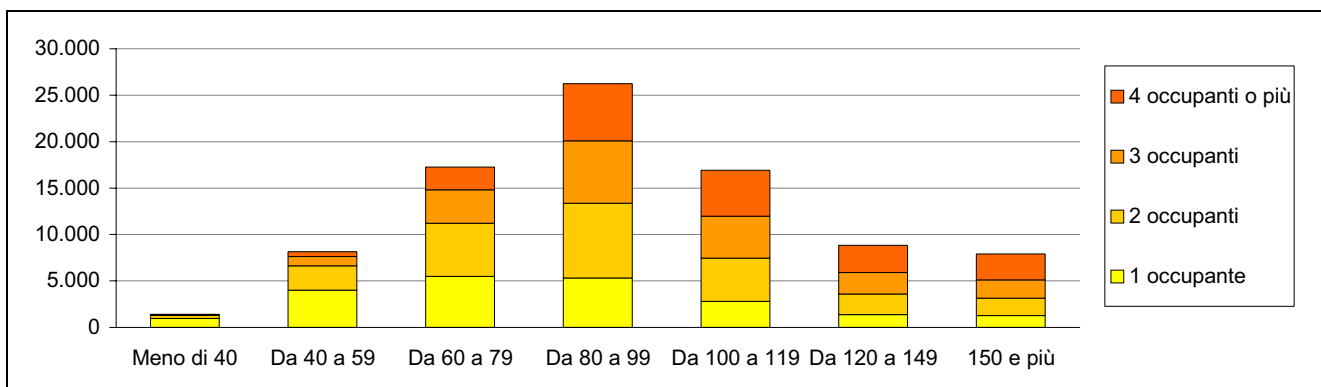

Cartogramma 1 - I comuni della provincia di Terni

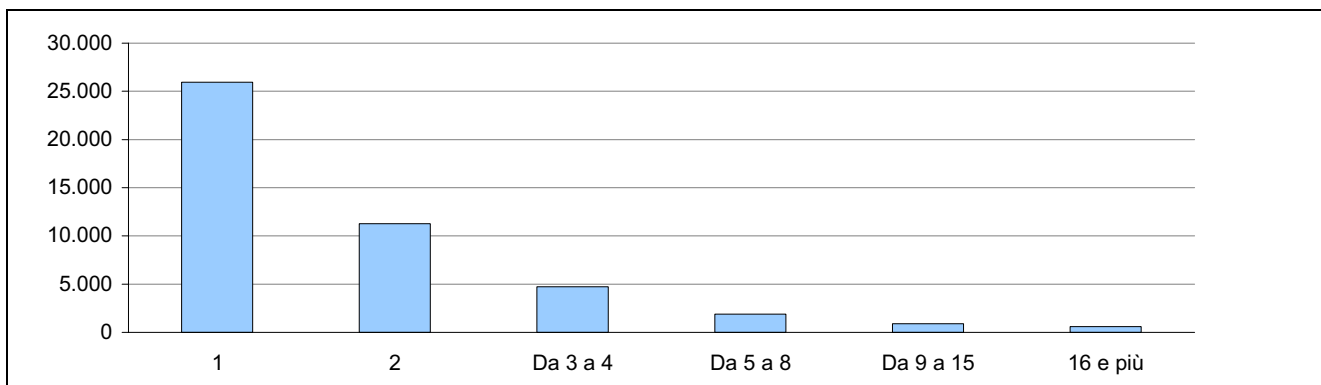
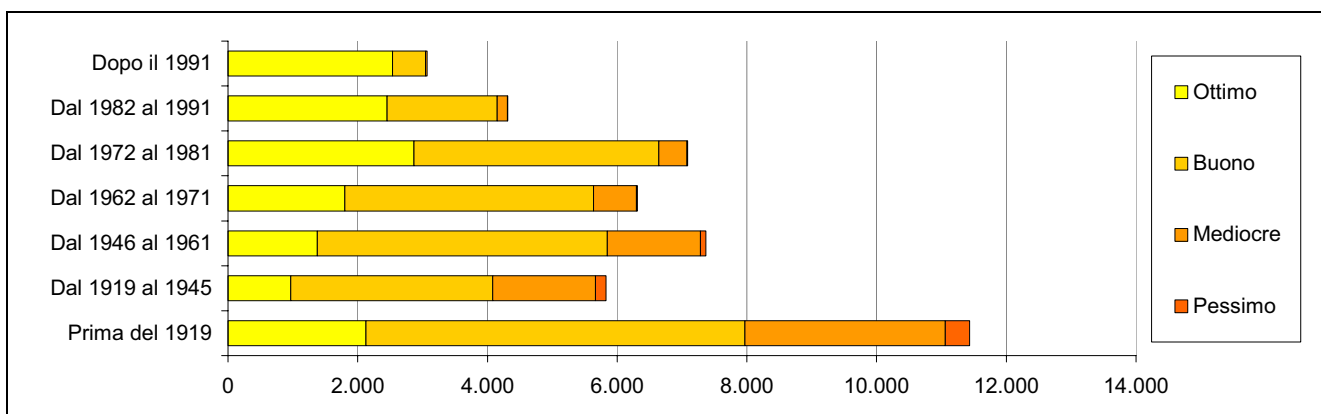
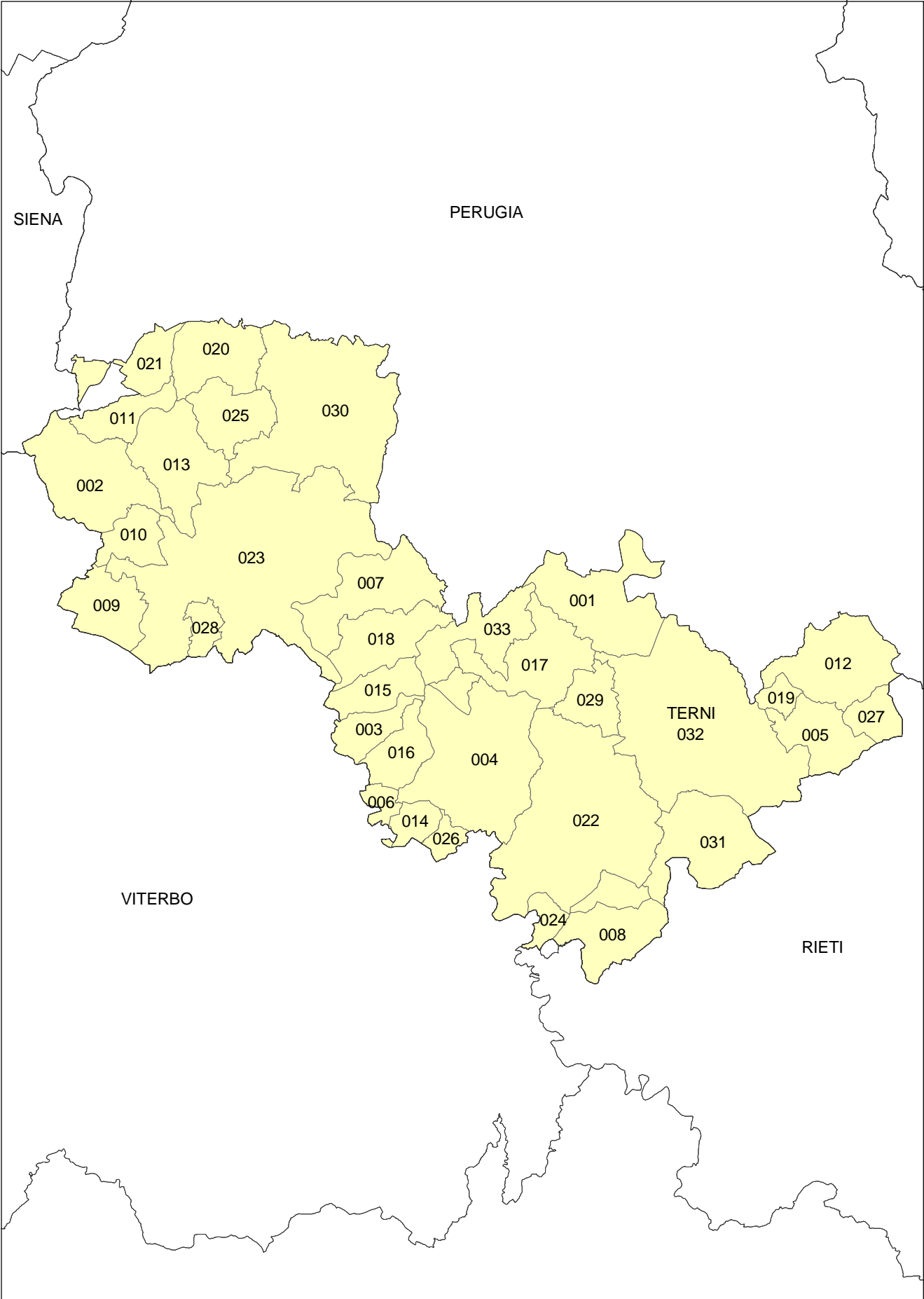

Legenda Cartogramma 1 - I comuni della provincia di Terni

Codice	Denominazione
001	Acquasparta
002	Allerona
003	Alviano
004	Amelia
005	Arrone
006	Attigliano
007	Baschi
008	Calvi dell'Umbria
009	Castel Giorgio
010	Castel Viscardo
011	Fabro
012	Ferentillo
013	Ficulle
014	Giove
015	Guardea
016	Lugnano in Teverina
017	Montecastrilli
018	Montecchio
019	Montefranco
020	Montegabbione
021	Monteleone d'Orvieto
022	Narni
023	Orvieto
024	Otricoli
025	Parrano
026	Penna in Teverina
027	Polino
028	Porano
029	San Gemini
030	San Venanzo
031	Stroncone
032	Terni
033	Avigliano Umbro

Cartogramma 2 - Anziani per un bambino

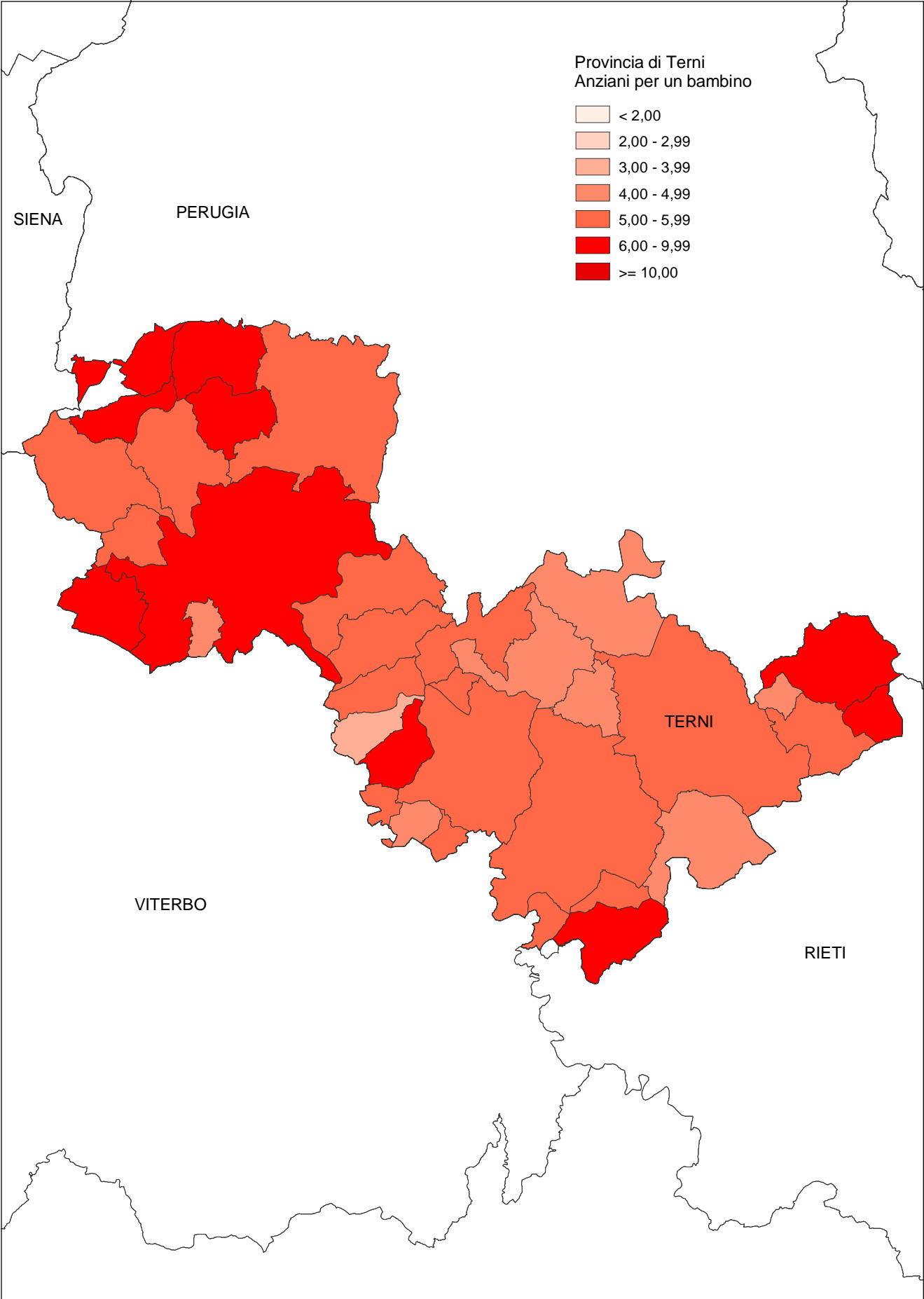

Cartogramma 3 - Numero medio di componenti per famiglia

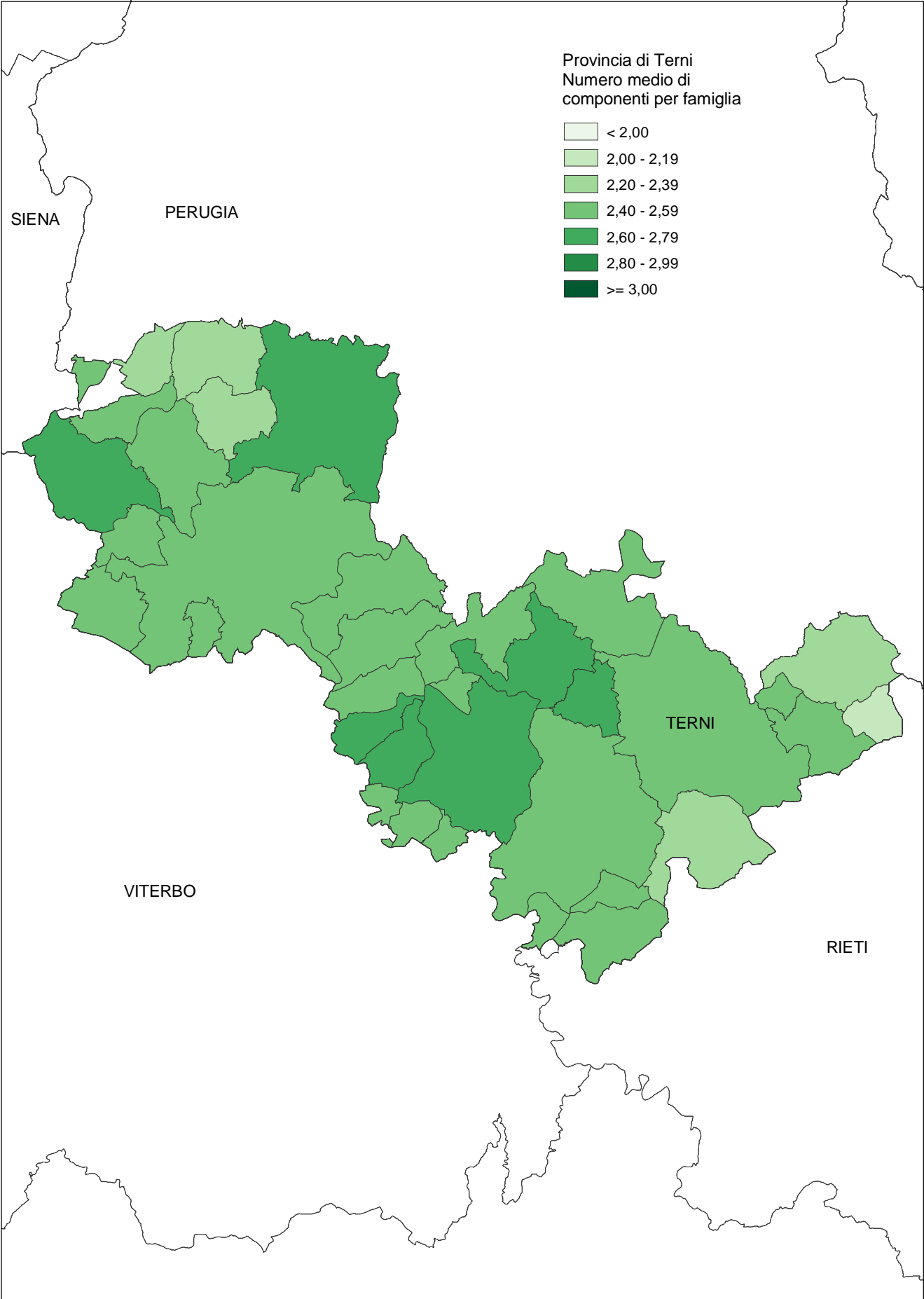

Cartogramma 4 - Stranieri per 100 residenti

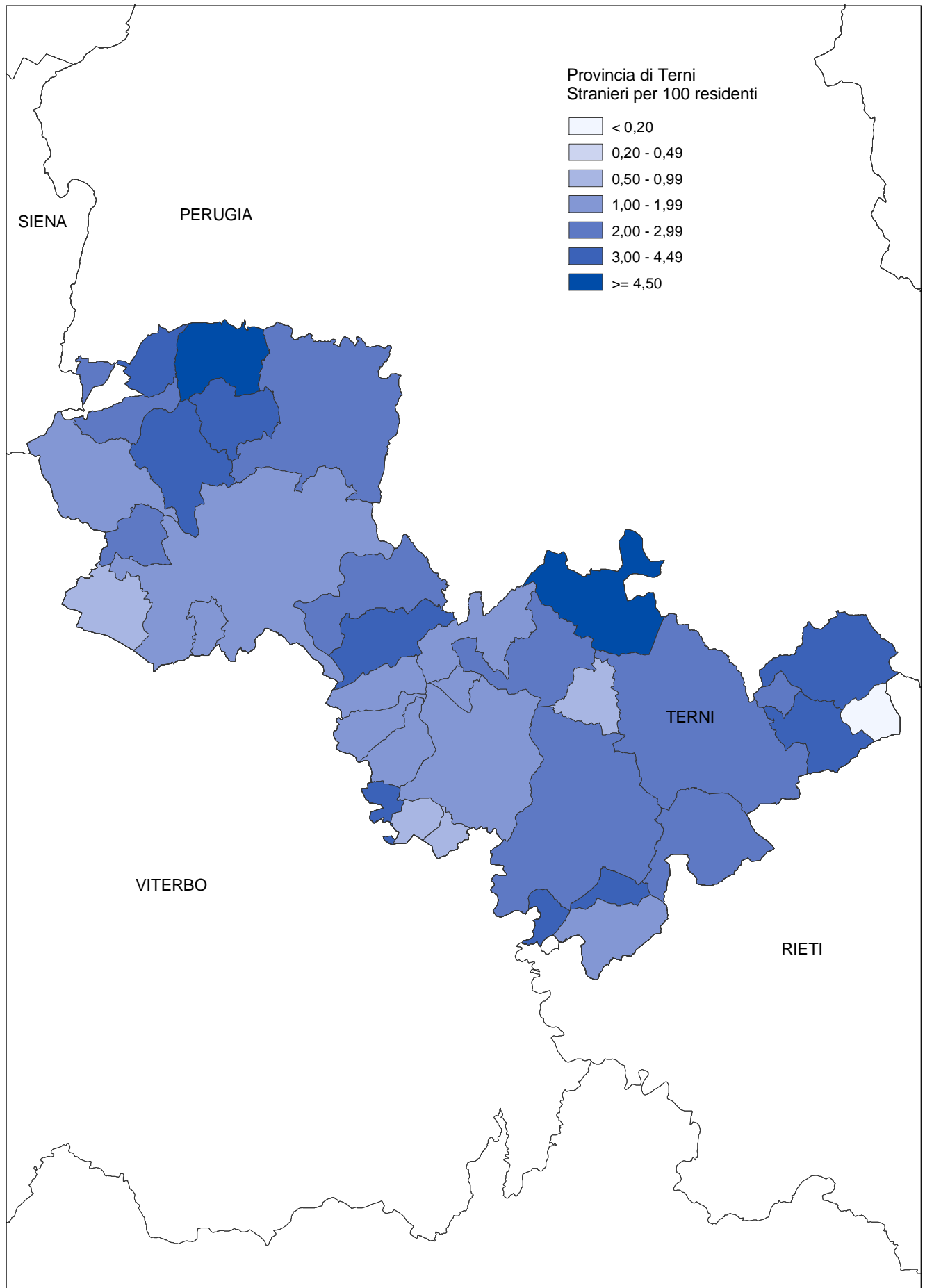

Cartogramma 5 - Numero di occupanti per stanza in abitazione occupata da persone residenti

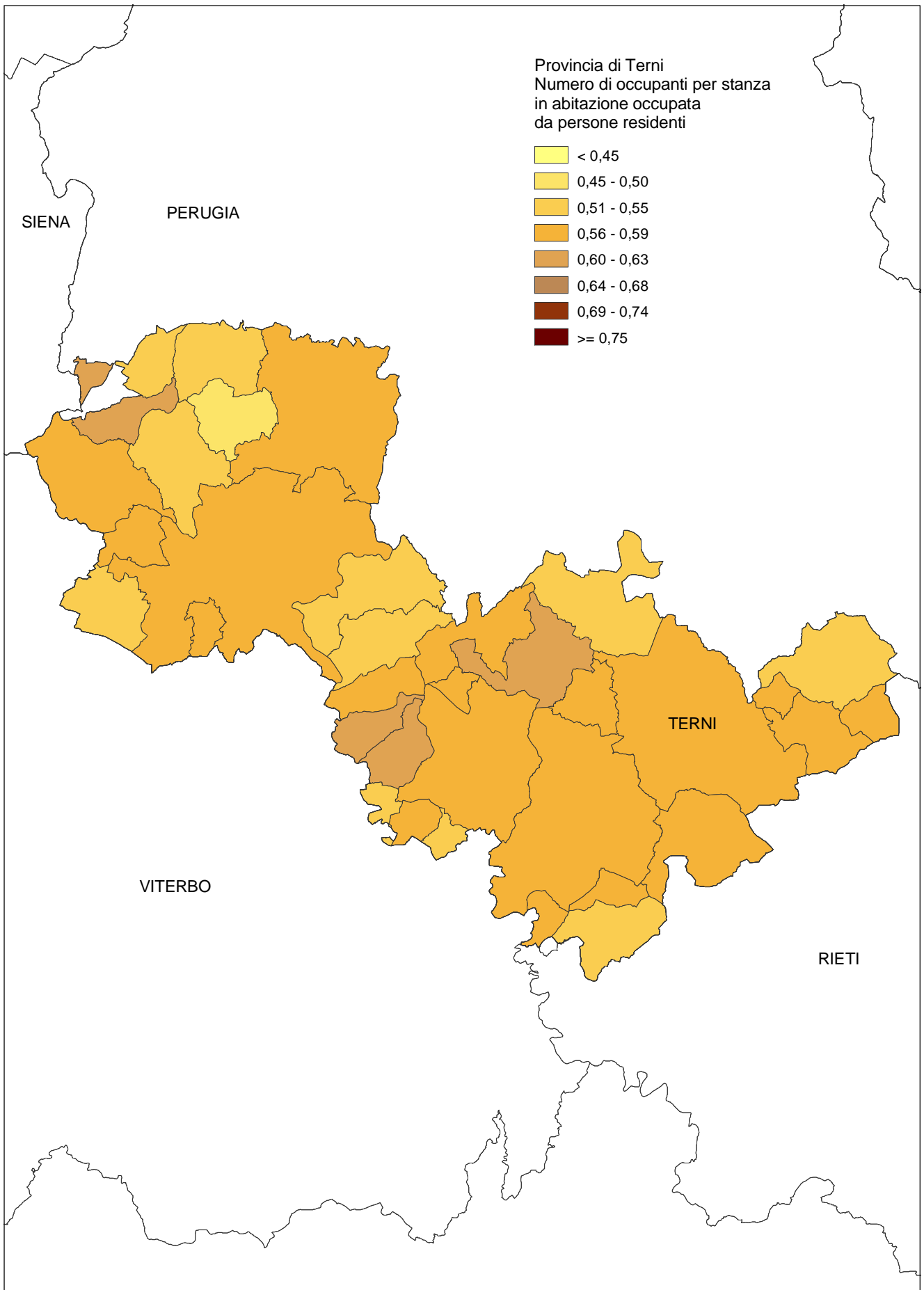

PARTE PRIMA – DATI PROVINCIALI

Capitolo 1 - Dati provinciali

Tavola 1.1 - Popolazione residente, stranieri residenti, in famiglia e in convivenza, numero di comuni, di famiglie e di convivenze, per classe di ampiezza demografica dei comuni

CLASSI DI AMPIEZZA DEMOGRAFICA DEI COMUNI	N. Comuni	Popolazione residente		Famiglie		Popolazione residente in famiglia		Convivenze con almeno una persona residente	Popolazione residente in convivenza	
		Totale	Di cui stranieri	Totale	Di cui in coabitazione	Totale	Di cui stranieri		Totale	Di cui stranieri
Fino a 500	1	267	-	127	11	262	-	2	5	-
501-1.000	1	579	24	263	-	579	24	-	-	-
1.001-2.000	16	26.167	714	10.528	79	26.048	706	24	119	8
2.001-3.000	6	14.879	355	5.814	20	14.808	354	28	71	1
3.001-4.000	1	3.047	76	1.184	39	2.971	76	3	76	-
4.001-5.000	4	18.071	508	7.057	34	18.007	507	11	64	1
5.001-10.000	-	-	-	-	-	-	-	-	-	-
10.001-15.000	1	11.073	181	4.231	6	10.990	174	14	83	7
15.001-20.000	-	-	-	-	-	-	-	-	-	-
20.001-30.000	2	40.775	776	15.813	82	40.471	762	38	304	14
30.001-40.000	-	-	-	-	-	-	-	-	-	-
40.001-50.000	-	-	-	-	-	-	-	-	-	-
50.001-65.000	-	-	-	-	-	-	-	-	-	-
65.001-80.000	-	-	-	-	-	-	-	-	-	-
80.001-100.000	-	-	-	-	-	-	-	-	-	-
100.001-250.000	1	105.018	2.405	42.145	401	104.635	2.383	49	383	22
250.001-500.000	-	-	-	-	-	-	-	-	-	-
Oltre 500.000	-	-	-	-	-	-	-	-	-	-
Totale	33	219.876	5.039	87.162	672	218.771	4.986	169	1.105	53

Tavola 1.2 - Popolazione residente per stato civile, sesso e singolo anno di età

ETÀ CLASSI DI ETÀ	Stato civile						Totale
	Celibi/Nubili	Coniugati/e		Separati/e legalmente	Divorziati/e	Vedovi/e	
		Totale	Di cui separati/e di fatto				
TOTALE							
0	1.616	-	-	-	-	-	1.616
1	1.654	-	-	-	-	-	1.654
2	1.722	-	-	-	-	-	1.722
3	1.608	-	-	-	-	-	1.608
4	1.622	-	-	-	-	-	1.622
Meno di 5	8.222	-	-	-	-	-	8.222
5	1.551	-	-	-	-	-	1.551
6	1.609	-	-	-	-	-	1.609
7	1.643	-	-	-	-	-	1.643
8	1.647	-	-	-	-	-	1.647
9	1.706	-	-	-	-	-	1.706
5-9	8.156	-	-	-	-	-	8.156
10	1.724	-	-	-	-	-	1.724
11	1.799	-	-	-	-	-	1.799
12	1.697	-	-	-	-	-	1.697
13	1.685	-	-	-	-	-	1.685
14	1.699	-	-	-	-	-	1.699
10-14	8.604	-	-	-	-	-	8.604
15	1.817	-	-	-	-	-	1.817
16	1.820	1	-	-	-	-	1.821
17	1.832	5	-	-	-	-	1.837
18	1.966	9	-	-	-	-	1.975
19	2.096	22	1	2	-	-	2.120
15-19	9.531	37	1	2	-	-	9.570
20	2.041	53	-	1	-	2	2.097
21	2.056	70	-	2	-	2	2.130
22	2.220	124	2	1	-	2	2.347
23	2.199	189	2	4	2	2	2.396
24	2.344	249	3	10	-	-	2.603
20-24	10.860	685	7	18	2	8	11.573
25	2.360	385	5	17	1	1	2.764
26	2.340	536	7	22	2	3	2.903
27	2.129	832	9	20	5	3	2.989
28	2.010	970	17	44	9	3	3.036
29	1.839	1.253	13	53	9	2	3.156
25-29	10.678	3.976	51	156	26	12	14.848
30	1.645	1.507	15	44	14	2	3.212
31	1.392	1.637	11	75	20	5	3.129
32	1.219	1.895	24	64	28	3	3.209
33	1.050	2.074	28	97	24	14	3.259
34	904	2.065	25	102	48	9	3.128
30-34	6.210	9.178	103	382	134	33	15.937
35	801	2.337	24	112	54	11	3.315
36	774	2.398	24	121	62	19	3.374
37	642	2.562	33	118	67	12	3.401
38	511	2.432	32	106	71	21	3.141
39	467	2.408	23	114	79	22	3.090
35-39	3.195	12.137	136	571	333	85	16.321
40	435	2.328	26	111	88	23	2.985
41	392	2.409	21	112	89	23	3.025
42	347	2.267	26	100	86	27	2.827
43	365	2.252	18	98	101	36	2.852
44	321	2.122	19	119	87	44	2.693
40-44	1.860	11.378	110	540	451	153	14.382
45	292	2.392	26	88	99	44	2.915
46	291	2.376	24	119	99	47	2.932
47	248	2.305	20	85	102	35	2.775
48	236	2.249	21	108	97	53	2.743
49	272	2.365	20	103	83	54	2.877
45-49	1.339	11.687	111	503	480	233	14.242
50	243	2.427	16	87	85	91	2.933
51	243	2.494	20	93	103	79	3.012
52	231	2.665	20	91	91	102	3.180
53	211	2.807	20	93	102	102	3.315
54	223	2.735	23	70	57	113	3.198
50-54	1.151	13.128	99	434	438	487	15.638

Tavola 1.2 segue - Popolazione residente per stato civile, sesso e singolo anno di età

ETÀ CLASSI DI ETÀ	Stato civile						Totale
	Celibi/Nubili	Coniugati/e		Separati/e legalmente	Divorziati/e	Vedovi/e	
		Totale	Di cui separati/e di fatto				
TOTALE							
55	189	2.673	22	74	76	156	3.168
56	186	2.111	13	54	57	123	2.531
57	188	2.341	17	58	63	156	2.806
58	191	2.384	13	62	51	141	2.829
59	187	2.394	16	48	69	180	2.878
55-59	941	11.903	81	296	316	756	14.212
60	170	2.551	19	50	47	207	3.025
61	192	2.598	15	51	47	281	3.169
62	211	2.434	15	55	48	282	3.030
63	201	2.563	11	53	37	343	3.197
64	161	2.273	11	49	31	363	2.877
60-64	935	12.419	71	258	210	1.476	15.298
65	157	2.075	11	36	25	342	2.635
66	201	2.236	6	30	32	430	2.929
67	197	2.035	12	28	21	457	2.738
68	166	2.023	8	32	31	475	2.727
69	172	1.978	7	25	25	530	2.730
65-69	893	10.347	44	151	134	2.234	13.759
70	170	1.959	7	12	20	632	2.793
71	184	2.082	7	13	23	678	2.980
72	157	1.779	10	12	23	696	2.667
73	141	1.738	9	10	19	772	2.680
74	176	1.636	3	13	21	800	2.646
70-74	828	9.194	36	60	106	3.578	13.766
75	124	1.627	3	6	16	783	2.556
76	142	1.458	5	9	21	854	2.484
77	125	1.409	2	6	18	835	2.393
78	117	1.251	3	10	11	980	2.369
79	121	1.206	3	7	9	997	2.340
75-79	629	6.951	16	38	75	4.449	12.142
80	101	942	3	4	10	965	2.022
81	106	942	4	5	9	1.034	2.096
82	54	449	3	-	6	535	1.044
83	55	328	-	1	2	512	898
84	44	280	-	1	5	530	860
80-84	360	2.941	10	11	32	3.576	6.920
85	54	304	2	3	4	605	970
86	63	324	1	1	4	717	1.109
87	54	253	2	1	1	575	884
88	45	191	-	-	5	543	784
89	44	138	-	-	1	468	651
85-89	260	1.210	5	5	15	2.908	4.398
90-94	105	272	1	1	1	1.184	1.563
95-99	14	23	-	-	1	262	300
100 e più	7	-	-	-	-	18	25
TOTALE	74.778	117.466	882	3.426	2.754	21.452	219.876

Tavola 1.2 segue - Popolazione residente per stato civile, sesso e singolo anno di età

ETÀ CLASSI DI ETÀ	Stato civile						Totale
	Celibi	Coniugati		Separati legalmente	Divorziati	Vedovi	
		Totale	Di cui separati di fatto				
MASCHI							
0	821	-	-	-	-	-	821
1	870	-	-	-	-	-	870
2	873	-	-	-	-	-	873
3	858	-	-	-	-	-	858
4	855	-	-	-	-	-	855
Meno di 5	4.277	-	-	-	-	-	4.277
5	789	-	-	-	-	-	789
6	835	-	-	-	-	-	835
7	834	-	-	-	-	-	834
8	841	-	-	-	-	-	841
9	848	-	-	-	-	-	848
5-9	4.147	-	-	-	-	-	4.147
10	875	-	-	-	-	-	875
11	890	-	-	-	-	-	890
12	875	-	-	-	-	-	875
13	894	-	-	-	-	-	894
14	854	-	-	-	-	-	854
10-14	4.388	-	-	-	-	-	4.388
15	941	-	-	-	-	-	941
16	944	-	-	-	-	-	944
17	970	-	-	-	-	-	970
18	984	1	-	-	-	-	985
19	1.087	4	1	1	-	-	1.092
15-19	4.926	5	1	1	-	-	4.932
20	1.081	9	-	-	-	1	1.091
21	1.082	18	-	1	-	-	1.101
22	1.161	25	-	-	-	1	1.187
23	1.170	27	1	-	-	-	1.197
24	1.274	57	1	1	-	-	1.332
20-24	5.768	136	2	2	-	2	5.908
25	1.324	108	2	3	-	-	1.435
26	1.284	127	2	3	-	-	1.414
27	1.210	244	2	5	-	1	1.460
28	1.187	327	4	12	2	1	1.529
29	1.082	473	3	19	1	-	1.575
25-29	6.087	1.279	13	42	3	2	7.413
30	977	552	6	13	4	-	1.546
31	858	703	4	22	6	2	1.591
32	759	858	8	24	8	-	1.649
33	659	926	17	43	5	4	1.637
34	562	942	12	34	16	1	1.555
30-34	3.815	3.981	47	136	39	7	7.978
35	513	1.066	11	46	16	2	1.643
36	488	1.155	11	50	21	3	1.717
37	404	1.212	16	48	19	1	1.684
38	326	1.174	16	46	33	4	1.583
39	280	1.170	12	52	30	4	1.536
35-39	2.011	5.777	66	242	119	14	8.163
40	271	1.136	11	54	39	2	1.502
41	236	1.163	8	46	33	3	1.481
42	217	1.091	9	51	34	4	1.397
43	242	1.090	8	56	45	3	1.436
44	185	1.058	12	52	36	10	1.341
40-44	1.151	5.538	48	259	187	22	7.157
45	196	1.171	11	43	32	5	1.447
46	186	1.139	11	50	33	4	1.412
47	153	1.077	11	45	39	10	1.324
48	139	1.069	12	51	44	10	1.313
49	158	1.159	13	48	40	4	1.409
45-49	832	5.615	58	237	188	33	6.905
50	155	1.199	10	49	33	14	1.450
51	145	1.201	7	44	52	12	1.454
52	146	1.315	8	44	47	19	1.571
53	120	1.412	10	56	58	15	1.661
54	143	1.342	15	49	27	26	1.587
50-54	709	6.469	50	242	217	86	7.723

Tavola 1.2 segue - Popolazione residente per stato civile, sesso e singolo anno di età

ETÀ CLASSI DI ETÀ	Stato civile						Totale
	Celibi	Coniugati		Separati legalmente	Divorziati	Vedovi	
		Totale	Di cui separati di fatto				
MASCHI							
55	103	1.313	9	32	35	34	1.517
56	123	1.020	6	30	26	18	1.217
57	102	1.125	8	31	26	32	1.316
58	111	1.187	7	28	18	19	1.363
59	111	1.185	8	23	33	30	1.382
55-59	550	5.830	38	144	138	133	6.795
60	105	1.321	11	27	22	34	1.509
61	125	1.375	6	27	23	48	1.598
62	134	1.241	7	27	21	49	1.472
63	125	1.368	4	32	15	61	1.601
64	93	1.129	4	28	14	55	1.319
60-64	582	6.434	32	141	95	247	7.499
65	105	1.072	10	23	13	50	1.263
66	100	1.163	3	13	18	63	1.357
67	105	1.079	7	17	13	64	1.278
68	99	1.071	5	19	11	69	1.269
69	92	1.083	3	16	14	81	1.286
65-69	501	5.468	28	88	69	327	6.453
70	91	1.067	4	9	7	83	1.257
71	98	1.104	2	10	11	95	1.318
72	77	983	3	9	12	99	1.180
73	65	961	5	6	7	107	1.146
74	74	919	2	8	12	143	1.156
70-74	405	5.034	16	42	49	527	6.057
75	53	942	1	5	8	124	1.132
76	58	869	4	5	6	122	1.060
77	49	814	1	6	5	134	1.008
78	43	737	2	6	4	154	944
79	33	729	2	3	2	130	897
75-79	236	4.091	10	25	25	664	5.041
80	30	604	1	2	3	136	775
81	32	619	1	2	5	167	825
82	17	319	1	-	2	80	418
83	20	241	-	1	-	91	353
84	10	191	-	1	-	73	275
80-84	109	1.974	3	6	10	547	2.646
85	16	233	2	2	1	103	355
86	18	235	1	1	3	137	394
87	14	186	2	1	-	117	318
88	15	148	-	-	2	107	272
89	10	109	-	-	-	94	213
85-89	73	911	5	4	6	558	1.552
90-94	26	210	1	-	-	234	470
95-99	4	14	-	-	-	42	60
100 e più	-	-	-	-	-	2	2
TOTALE	40.597	58.766	418	1.611	1.145	3.447	105.566

Tavola 1.2 segue - Popolazione residente per stato civile, sesso e singolo anno di età

ETÀ CLASSI DI ETÀ	Stato civile						Totale
	Nubili	Coniugate		Separate legalmente	Divorziate	Vedove	
		Totale	Di cui separate di fatto				
FEMMINE							
0	795	-	-	-	-	-	795
1	784	-	-	-	-	-	784
2	849	-	-	-	-	-	849
3	750	-	-	-	-	-	750
4	767	-	-	-	-	-	767
Meno di 5	3.945	-	-	-	-	-	3.945
5	762	-	-	-	-	-	762
6	774	-	-	-	-	-	774
7	809	-	-	-	-	-	809
8	806	-	-	-	-	-	806
9	858	-	-	-	-	-	858
5-9	4.009	-	-	-	-	-	4.009
10	849	-	-	-	-	-	849
11	909	-	-	-	-	-	909
12	822	-	-	-	-	-	822
13	791	-	-	-	-	-	791
14	845	-	-	-	-	-	845
10-14	4.216	-	-	-	-	-	4.216
15	876	-	-	-	-	-	876
16	876	1	-	-	-	-	877
17	862	5	-	-	-	-	867
18	982	8	-	-	-	-	990
19	1.009	18	-	1	-	-	1.028
15-19	4.605	32	-	1	-	-	4.638
20	960	44	-	1	-	1	1.006
21	974	52	-	1	-	2	1.029
22	1.059	99	2	1	-	1	1.160
23	1.029	162	1	4	2	2	1.199
24	1.070	192	2	9	-	-	1.271
20-24	5.092	549	5	16	2	6	5.665
25	1.036	277	3	14	1	1	1.329
26	1.056	409	5	19	2	3	1.489
27	919	588	7	15	5	2	1.529
28	823	643	13	32	7	2	1.507
29	757	780	10	34	8	2	1.581
25-29	4.591	2.697	38	114	23	10	7.435
30	668	955	9	31	10	2	1.666
31	534	934	7	53	14	3	1.538
32	460	1.037	16	40	20	3	1.560
33	391	1.148	11	54	19	10	1.622
34	342	1.123	13	68	32	8	1.573
30-34	2.395	5.197	56	246	95	26	7.959
35	288	1.271	13	66	38	9	1.672
36	286	1.243	13	71	41	16	1.657
37	238	1.350	17	70	48	11	1.717
38	185	1.258	16	60	38	17	1.558
39	187	1.238	11	62	49	18	1.554
35-39	1.184	6.360	70	329	214	71	8.158
40	164	1.192	15	57	49	21	1.483
41	156	1.246	13	66	56	20	1.544
42	130	1.176	17	49	52	23	1.430
43	123	1.162	10	42	56	33	1.416
44	136	1.064	7	67	51	34	1.352
40-44	709	5.840	62	281	264	131	7.225
45	96	1.221	15	45	67	39	1.468
46	105	1.237	13	69	66	43	1.520
47	95	1.228	9	40	63	25	1.451
48	97	1.180	9	57	53	43	1.430
49	114	1.206	7	55	43	50	1.468
45-49	507	6.072	53	266	292	200	7.337
50	88	1.228	6	38	52	77	1.483
51	98	1.293	13	49	51	67	1.558
52	85	1.350	12	47	44	83	1.609
53	91	1.395	10	37	44	87	1.654
54	80	1.393	8	21	30	87	1.611
50-54	442	6.659	49	192	221	401	7.915

Tavola 1.2 segue - Popolazione residente per stato civile, sesso e singolo anno di età

ETÀ CLASSI DI ETÀ	Stato civile						Totale
	Nubili	Coniugate		Separate legalmente	Divorziate	Vedove	
		Totale	Di cui separate di fatto				
FEMMINE							
55	86	1.360	13	42	41	122	1.651
56	63	1.091	7	24	31	105	1.314
57	86	1.216	9	27	37	124	1.490
58	80	1.197	6	34	33	122	1.466
59	76	1.209	8	25	36	150	1.496
55-59	391	6.073	43	152	178	623	7.417
60	65	1.230	8	23	25	173	1.516
61	67	1.223	9	24	24	233	1.571
62	77	1.193	8	28	27	233	1.558
63	76	1.195	7	21	22	282	1.596
64	68	1.144	7	21	17	308	1.558
60-64	353	5.985	39	117	115	1.229	7.799
65	52	1.003	1	13	12	292	1.372
66	101	1.073	3	17	14	367	1.572
67	92	956	5	11	8	393	1.460
68	67	952	3	13	20	406	1.458
69	80	895	4	9	11	449	1.444
65-69	392	4.879	16	63	65	1.907	7.306
70	79	892	3	3	13	549	1.536
71	86	978	5	3	12	583	1.662
72	80	796	7	3	11	597	1.487
73	76	777	4	4	12	665	1.534
74	102	717	1	5	9	657	1.490
70-74	423	4.160	20	18	57	3.051	7.709
75	71	685	2	1	8	659	1.424
76	84	589	1	4	15	732	1.424
77	76	595	1	-	13	701	1.385
78	74	514	1	4	7	826	1.425
79	88	477	1	4	7	867	1.443
75-79	393	2.860	6	13	50	3.785	7.101
80	71	338	2	2	7	829	1.247
81	74	323	3	3	4	867	1.271
82	37	130	2	-	4	455	626
83	35	87	-	-	2	421	545
84	34	89	-	-	5	457	585
80-84	251	967	7	5	22	3.029	4.274
85	38	71	-	1	3	502	615
86	45	89	-	-	1	580	715
87	40	67	-	-	1	458	566
88	30	43	-	-	3	436	512
89	34	29	-	-	1	374	438
85-89	187	299	-	1	9	2.350	2.846
90-94	79	62	-	1	1	950	1.093
95-99	10	9	-	-	1	220	240
100 e più	7	-	-	-	-	16	23
TOTALE	34.181	58.700	464	1.815	1.609	18.005	114.310

Tavola 1.3 - Popolazione residente per stato civile, sesso, anno di nascita ed età

ANNI DI NASCITA	Età	Stato civile					Totale	
		Celibi/Nubili	Coniugati/e		Separati/e legalmente	Divorziati/e		Vedovi/e
			Totale	Di cui separati/e di fatto				
TOTALE								
2001		1.295	-	-	-	-	1.295	
Dal 1 gennaio al 20 ottobre	0	1.295	-	-	-	-	1.295	
2000		1.647	-	-	-	-	1.647	
Dal 21 ottobre al 31 dicembre	0	321	-	-	-	-	321	
Dal 1 gennaio al 20 ottobre	1	1.326	-	-	-	-	1.326	
1999		1.724	-	-	-	-	1.724	
Dal 21 ottobre al 31 dicembre	1	328	-	-	-	-	328	
Dal 1 gennaio al 20 ottobre	2	1.396	-	-	-	-	1.396	
1998		1.628	-	-	-	-	1.628	
Dal 21 ottobre al 31 dicembre	2	326	-	-	-	-	326	
Dal 1 gennaio al 20 ottobre	3	1.302	-	-	-	-	1.302	
1997		1.605	-	-	-	-	1.605	
Dal 21 ottobre al 31 dicembre	3	306	-	-	-	-	306	
Dal 1 gennaio al 20 ottobre	4	1.299	-	-	-	-	1.299	
1996		1.549	-	-	-	-	1.549	
Dal 21 ottobre al 31 dicembre	4	323	-	-	-	-	323	
Dal 1 gennaio al 20 ottobre	5	1.226	-	-	-	-	1.226	
1995		1.636	-	-	-	-	1.636	
Dal 21 ottobre al 31 dicembre	5	325	-	-	-	-	325	
Dal 1 gennaio al 20 ottobre	6	1.311	-	-	-	-	1.311	
1994		1.638	-	-	-	-	1.638	
Dal 21 ottobre al 31 dicembre	6	298	-	-	-	-	298	
Dal 1 gennaio al 20 ottobre	7	1.340	-	-	-	-	1.340	
1993		1.611	-	-	-	-	1.611	
Dal 21 ottobre al 31 dicembre	7	303	-	-	-	-	303	
Dal 1 gennaio al 20 ottobre	8	1.308	-	-	-	-	1.308	
1992		1.706	-	-	-	-	1.706	
Dal 21 ottobre al 31 dicembre	8	339	-	-	-	-	339	
Dal 1 gennaio al 20 ottobre	9	1.367	-	-	-	-	1.367	
1991		1.716	-	-	-	-	1.716	
Dal 21 ottobre al 31 dicembre	9	339	-	-	-	-	339	
Dal 1 gennaio al 20 ottobre	10	1.377	-	-	-	-	1.377	
1990		1.781	-	-	-	-	1.781	
Dal 21 ottobre al 31 dicembre	10	347	-	-	-	-	347	
Dal 1 gennaio al 20 ottobre	11	1.434	-	-	-	-	1.434	
1989		1.709	-	-	-	-	1.709	
Dal 21 ottobre al 31 dicembre	11	365	-	-	-	-	365	
Dal 1 gennaio al 20 ottobre	12	1.344	-	-	-	-	1.344	
1988		1.732	-	-	-	-	1.732	
Dal 21 ottobre al 31 dicembre	12	353	-	-	-	-	353	
Dal 1 gennaio al 20 ottobre	13	1.379	-	-	-	-	1.379	
1987		1.661	-	-	-	-	1.661	
Dal 21 ottobre al 31 dicembre	13	306	-	-	-	-	306	
Dal 1 gennaio al 20 ottobre	14	1.355	-	-	-	-	1.355	
1986		1.826	-	-	-	-	1.826	
Dal 21 ottobre al 31 dicembre	14	344	-	-	-	-	344	
Dal 1 gennaio al 20 ottobre	15	1.482	-	-	-	-	1.482	
1985		1.847	-	-	-	-	1.847	
Dal 21 ottobre al 31 dicembre	15	335	-	-	-	-	335	
Dal 1 gennaio al 20 ottobre	16	1.512	-	-	-	-	1.512	
1984		1.783	4	-	-	-	1.787	
Dal 21 ottobre al 31 dicembre	16	308	1	-	-	-	309	
Dal 1 gennaio al 20 ottobre	17	1.475	3	-	-	-	1.478	
1983		1.960	9	-	-	-	1.969	
Dal 21 ottobre al 31 dicembre	17	357	2	-	-	-	359	
Dal 1 gennaio al 20 ottobre	18	1.603	7	-	-	-	1.610	
1982		2.059	23	1	2	-	2.084	
Dal 21 ottobre al 31 dicembre	18	363	2	-	-	-	365	
Dal 1 gennaio al 20 ottobre	19	1.696	21	1	2	-	1.719	
1981		2.086	47	-	-	2	2.135	
Dal 21 ottobre al 31 dicembre	19	400	1	-	-	-	401	
Dal 1 gennaio al 20 ottobre	20	1.686	46	-	-	2	1.734	
1980		2.041	65	-	3	2	2.111	
Dal 21 ottobre al 31 dicembre	20	355	7	-	1	-	363	
Dal 1 gennaio al 20 ottobre	21	1.686	58	-	2	2	1.748	
1979		2.195	111	-	1	2	2.309	
Dal 21 ottobre al 31 dicembre	21	370	12	-	-	-	382	
Dal 1 gennaio al 20 ottobre	22	1.825	99	-	1	2	1.927	
1978		2.198	174	2	3	1	2.378	
Dal 21 ottobre al 31 dicembre	22	395	25	2	-	-	420	
Dal 1 gennaio al 20 ottobre	23	1.803	149	-	3	1	1.958	
1977		2.335	232	5	6	1	2.574	
Dal 21 ottobre al 31 dicembre	23	396	40	2	1	-	438	
Dal 1 gennaio al 20 ottobre	24	1.939	192	3	5	-	2.136	
1976		2.373	348	5	17	1	2.740	
Dal 21 ottobre al 31 dicembre	24	405	57	-	5	-	467	
Dal 1 gennaio al 20 ottobre	25	1.968	291	5	12	1	2.273	

Tavola 1.3 segue - Popolazione residente per stato civile, sesso, anno di nascita ed età

ANNI DI NASCITA	Età	Stato civile						Totale
		Celibi/Nubili	Coniugati/e		Separati/e legalmente	Divorziati/e	Vedovi/e	
			Totale	Di cui separati/e di fatto				
TOTALE								
1975		2.327	503	6	23	1	3	2.857
Dal 21 ottobre al 31 dicembre	25	392	94	-	5	-	-	491
Dal 1 gennaio al 20 ottobre	26	1.935	409	6	18	1	3	2.366
1974		2.181	778	7	16	4	3	2.982
Dal 21 ottobre al 31 dicembre	26	405	127	1	4	1	-	537
Dal 1 gennaio al 20 ottobre	27	1.776	651	6	12	3	3	2.445
1973		2.058	968	17	47	7	2	3.082
Dal 21 ottobre al 31 dicembre	27	353	181	3	8	2	-	544
Dal 1 gennaio al 20 ottobre	28	1.705	787	14	39	5	2	2.538
1972		1.822	1.189	14	50	10	3	3.074
Dal 21 ottobre al 31 dicembre	28	305	183	3	5	4	1	498
Dal 1 gennaio al 20 ottobre	29	1.517	1.006	11	45	6	2	2.576
1971		1.697	1.463	15	49	15	1	3.225
Dal 21 ottobre al 31 dicembre	29	322	247	2	8	3	-	580
Dal 1 gennaio al 20 ottobre	30	1.375	1.216	13	41	12	1	2.645
1970		1.430	1.582	8	65	16	5	3.098
Dal 21 ottobre al 31 dicembre	30	270	291	2	3	2	1	567
Dal 1 gennaio al 20 ottobre	31	1.160	1.291	6	62	14	4	2.531
1969		1.247	1.922	26	67	27	4	3.267
Dal 21 ottobre al 31 dicembre	31	232	346	5	13	6	1	598
Dal 1 gennaio al 20 ottobre	32	1.015	1.576	21	54	21	3	2.669
1968		1.092	1.999	24	94	24	10	3.219
Dal 21 ottobre al 31 dicembre	32	204	319	3	10	7	-	540
Dal 1 gennaio al 20 ottobre	33	888	1.680	21	84	17	10	2.679
1967		911	2.070	30	100	45	10	3.136
Dal 21 ottobre al 31 dicembre	33	162	394	7	13	7	4	580
Dal 1 gennaio al 20 ottobre	34	749	1.676	23	87	38	6	2.556
1966		816	2.274	24	102	58	11	3.261
Dal 21 ottobre al 31 dicembre	34	155	389	2	15	10	3	572
Dal 1 gennaio al 20 ottobre	35	661	1.885	22	87	48	8	2.689
1965		784	2.428	21	130	55	17	3.414
Dal 21 ottobre al 31 dicembre	35	140	452	2	25	6	3	626
Dal 1 gennaio al 20 ottobre	36	644	1.976	19	105	49	14	2.788
1964		680	2.503	34	116	70	13	3.382
Dal 21 ottobre al 31 dicembre	36	130	422	5	16	13	5	586
Dal 1 gennaio al 20 ottobre	37	550	2.081	29	100	57	8	2.796
1963		517	2.489	33	109	67	20	3.202
Dal 21 ottobre al 31 dicembre	37	92	481	4	18	10	4	605
Dal 1 gennaio al 20 ottobre	38	425	2.008	29	91	57	16	2.597
1962		479	2.384	24	102	81	24	3.070
Dal 21 ottobre al 31 dicembre	38	86	424	3	15	14	5	544
Dal 1 gennaio al 20 ottobre	39	393	1.960	21	87	67	19	2.526
1961		441	2.349	24	116	88	20	3.014
Dal 21 ottobre al 31 dicembre	39	74	448	2	27	12	3	564
Dal 1 gennaio al 20 ottobre	40	367	1.901	22	89	76	17	2.450
1960		380	2.402	20	110	90	23	3.005
Dal 21 ottobre al 31 dicembre	40	68	427	4	22	12	6	535
Dal 1 gennaio al 20 ottobre	41	312	1.975	16	88	78	17	2.470
1959		367	2.318	29	109	84	26	2.904
Dal 21 ottobre al 31 dicembre	41	80	434	5	24	11	6	555
Dal 1 gennaio al 20 ottobre	42	287	1.884	24	85	73	20	2.349
1958		362	2.247	17	99	94	36	2.838
Dal 21 ottobre al 31 dicembre	42	60	383	2	15	13	7	478
Dal 1 gennaio al 20 ottobre	43	302	1.864	15	84	81	29	2.360
1957		322	2.124	21	110	85	40	2.681
Dal 21 ottobre al 31 dicembre	43	63	388	3	14	20	7	492
Dal 1 gennaio al 20 ottobre	44	259	1.736	18	96	65	33	2.189
1956		301	2.362	21	92	107	47	2.909
Dal 21 ottobre al 31 dicembre	44	62	386	1	23	22	11	504
Dal 1 gennaio al 20 ottobre	45	239	1.976	20	69	85	36	2.405
1955		295	2.339	26	116	97	52	2.899
Dal 21 ottobre al 31 dicembre	45	53	416	6	19	14	8	510
Dal 1 gennaio al 20 ottobre	46	242	1.923	20	97	83	44	2.389
1954		259	2.349	22	90	99	31	2.828
Dal 21 ottobre al 31 dicembre	46	49	453	4	22	16	3	543
Dal 1 gennaio al 20 ottobre	47	210	1.896	18	68	83	28	2.285
1953		241	2.248	19	110	98	52	2.749
Dal 21 ottobre al 31 dicembre	47	38	409	2	17	19	7	490
Dal 1 gennaio al 20 ottobre	48	203	1.839	17	93	79	45	2.259
1952		258	2.345	20	98	91	47	2.839
Dal 21 ottobre al 31 dicembre	48	33	410	4	15	18	8	484
Dal 1 gennaio al 20 ottobre	49	225	1.935	16	83	73	39	2.355
1951		249	2.446	19	92	78	81	2.946
Dal 21 ottobre al 31 dicembre	49	47	430	4	20	10	15	522
Dal 1 gennaio al 20 ottobre	50	202	2.016	15	72	68	66	2.424
1950		234	2.439	15	95	100	89	2.957
Dal 21 ottobre al 31 dicembre	50	41	411	1	15	17	25	509

Tavola 1.3 segue - Popolazione residente per stato civile, sesso, anno di nascita ed età

ANNI DI NASCITA	Età	Stato civile						Totale
		Celibi/Nubili	Coniugati/e		Separati/e legalmente	Divorziati/e	Vedovi/e	
			Totale	Di cui separati/e di fatto				
TOTALE								
Dal 1 gennaio al 20 ottobre	51	193	2.028	14	80	83	64	2.448
1949		242	2.607	23	90	95	99	3.133
Dal 21 ottobre al 31 dicembre	51	50	466	6	13	20	15	564
Dal 1 gennaio al 20 ottobre	52	192	2.141	17	77	75	84	2.569
1948		213	2.823	20	96	98	100	3.330
Dal 21 ottobre al 31 dicembre	52	39	524	3	14	16	18	611
Dal 1 gennaio al 20 ottobre	53	174	2.299	17	82	82	82	2.719
1947		223	2.743	20	69	70	109	3.214
Dal 21 ottobre al 31 dicembre	53	37	508	3	11	20	20	596
Dal 1 gennaio al 20 ottobre	54	186	2.235	17	58	50	89	2.618
1946		197	2.713	24	72	66	145	3.193
Dal 21 ottobre al 31 dicembre	54	37	500	6	12	7	24	580
Dal 1 gennaio al 20 ottobre	55	160	2.213	18	60	59	121	2.613
1945		176	2.213	15	64	68	136	2.657
Dal 21 ottobre al 31 dicembre	55	29	460	4	14	17	35	555
Dal 1 gennaio al 20 ottobre	56	147	1.753	11	50	51	101	2.102
1944		191	2.225	18	48	53	145	2.662
Dal 21 ottobre al 31 dicembre	56	39	358	2	4	6	22	429
Dal 1 gennaio al 20 ottobre	57	152	1.867	16	44	47	123	2.233
1943		200	2.479	8	63	55	155	2.952
Dal 21 ottobre al 31 dicembre	57	36	474	1	14	16	33	573
Dal 1 gennaio al 20 ottobre	58	164	2.005	7	49	39	122	2.379
1942		172	2.369	22	54	75	169	2.839
Dal 21 ottobre al 31 dicembre	58	27	379	6	13	12	19	450
Dal 1 gennaio al 20 ottobre	59	145	1.990	16	41	63	150	2.389
1941		177	2.452	14	48	48	196	2.921
Dal 21 ottobre al 31 dicembre	59	42	404	-	7	6	30	489
Dal 1 gennaio al 20 ottobre	60	135	2.048	14	41	42	166	2.432
1940		194	2.634	18	48	44	269	3.189
Dal 21 ottobre al 31 dicembre	60	35	503	5	9	5	41	593
Dal 1 gennaio al 20 ottobre	61	159	2.131	13	39	39	228	2.596
1939		208	2.470	14	57	50	273	3.058
Dal 21 ottobre al 31 dicembre	61	33	467	2	12	8	53	573
Dal 1 gennaio al 20 ottobre	62	175	2.003	12	45	42	220	2.485
1938		196	2.518	10	50	37	349	3.150
Dal 21 ottobre al 31 dicembre	62	36	431	3	10	6	62	545
Dal 1 gennaio al 20 ottobre	63	160	2.087	7	40	31	287	2.605
1937		172	2.362	14	51	34	352	2.971
Dal 21 ottobre al 31 dicembre	63	41	476	4	13	6	56	592
Dal 1 gennaio al 20 ottobre	64	131	1.886	10	38	28	296	2.379
1936		148	2.089	12	44	20	350	2.651
Dal 21 ottobre al 31 dicembre	64	30	387	1	11	3	67	498
Dal 1 gennaio al 20 ottobre	65	118	1.702	11	33	17	283	2.153
1935		196	2.203	5	28	36	406	2.869
Dal 21 ottobre al 31 dicembre	65	39	373	-	3	8	59	482
Dal 1 gennaio al 20 ottobre	66	157	1.830	5	25	28	347	2.387
1934		202	2.028	10	25	23	438	2.716
Dal 21 ottobre al 31 dicembre	66	44	406	1	5	4	83	542
Dal 1 gennaio al 20 ottobre	67	158	1.622	9	20	19	355	2.174
1933		180	2.123	10	34	26	498	2.861
Dal 21 ottobre al 31 dicembre	67	39	413	3	8	2	102	564
Dal 1 gennaio al 20 ottobre	68	141	1.710	7	26	24	396	2.297
1932		174	1.924	7	26	29	504	2.657
Dal 21 ottobre al 31 dicembre	68	25	313	1	6	7	79	430
Dal 1 gennaio al 20 ottobre	69	149	1.611	6	20	22	425	2.227
1931		162	1.944	5	14	17	604	2.741
Dal 21 ottobre al 31 dicembre	69	23	367	1	5	3	105	503
Dal 1 gennaio al 20 ottobre	70	139	1.577	4	9	14	499	2.238
1930		188	2.108	9	14	24	677	3.011
Dal 21 ottobre al 31 dicembre	70	31	382	3	3	6	133	555
Dal 1 gennaio al 20 ottobre	71	157	1.726	6	11	18	544	2.456
1929		160	1.829	10	12	24	717	2.742
Dal 21 ottobre al 31 dicembre	71	27	356	1	2	5	134	524
Dal 1 gennaio al 20 ottobre	72	133	1.473	9	10	19	583	2.218
1928		147	1.740	9	8	19	739	2.653
Dal 21 ottobre al 31 dicembre	72	24	306	1	2	4	113	449
Dal 1 gennaio al 20 ottobre	73	123	1.434	8	6	15	626	2.204
1927		172	1.644	4	15	23	802	2.656
Dal 21 ottobre al 31 dicembre	73	18	304	1	4	4	146	476
Dal 1 gennaio al 20 ottobre	74	154	1.340	3	11	19	656	2.180
1926		122	1.607	3	7	16	768	2.520
Dal 21 ottobre al 31 dicembre	74	22	296	-	2	2	144	466
Dal 1 gennaio al 20 ottobre	75	100	1.311	3	5	14	624	2.054
1925		137	1.516	5	8	18	857	2.536
Dal 21 ottobre al 31 dicembre	75	24	316	-	1	2	159	502
Dal 1 gennaio al 20 ottobre	76	113	1.200	5	7	16	698	2.034
1924		136	1.442	2	8	21	818	2.425

Tavola 1.3 segue - Popolazione residente per stato civile, sesso, anno di nascita ed età

ANNI DI NASCITA	Età	Stato civile						Totale
		Celibi/Nubili	Coniugati/e		Separati/e legalmente	Divorziati/e	Vedovi/e	
			Totale	Di cui separati/e di fatto				
TOTALE								
Dal 21 ottobre al 31 dicembre	76	29	258	-	2	5	156	450
Dal 1 gennaio al 20 ottobre	77	107	1.184	2	6	16	662	1.975
1923		111	1.267	3	8	9	980	2.375
Dal 21 ottobre al 31 dicembre	77	18	225	-	-	2	173	418
Dal 1 gennaio al 20 ottobre	78	93	1.042	3	8	7	807	1.957
1922		113	1.175	3	8	11	973	2.280
Dal 21 ottobre al 31 dicembre	78	24	209	-	2	4	173	412
Dal 1 gennaio al 20 ottobre	79	89	966	3	6	7	800	1.868
1921		112	1.022	3	5	12	986	2.137
Dal 21 ottobre al 31 dicembre	79	32	240	-	1	2	197	472
Dal 1 gennaio al 20 ottobre	80	80	782	3	4	10	789	1.665
1920		107	945	4	3	8	1.032	2.095
Dal 21 ottobre al 31 dicembre	80	21	160	-	-	-	176	357
Dal 1 gennaio al 20 ottobre	81	86	785	4	3	8	856	1.738
1919		63	525	3	2	5	606	1.201
Dal 21 ottobre al 31 dicembre	81	20	157	-	2	1	178	358
Dal 1 gennaio al 20 ottobre	82	43	368	3	-	4	428	843
1918		54	367	-	-	3	513	937
Dal 21 ottobre al 31 dicembre	82	11	81	-	-	2	107	201
Dal 1 gennaio al 20 ottobre	83	43	286	-	-	1	406	736
1917		49	282	-	2	5	529	867
Dal 21 ottobre al 31 dicembre	83	12	42	-	1	1	106	162
Dal 1 gennaio al 20 ottobre	84	37	240	-	1	4	423	705
1916		52	287	1	2	3	582	926
Dal 21 ottobre al 31 dicembre	84	7	40	-	-	1	107	155
Dal 1 gennaio al 20 ottobre	85	45	247	1	2	2	475	771
1915		61	321	2	2	6	729	1.119
Dal 21 ottobre al 31 dicembre	85	9	57	1	1	2	130	199
Dal 1 gennaio al 20 ottobre	86	52	264	1	1	4	599	920
1914		55	277	2	1	1	584	918
Dal 21 ottobre al 31 dicembre	86	11	60	-	-	-	118	189
Dal 1 gennaio al 20 ottobre	87	44	217	2	1	1	466	729
1913		46	185	-	-	4	560	795
Dal 21 ottobre al 31 dicembre	87	10	36	-	-	-	109	155
Dal 1 gennaio al 20 ottobre	88	36	149	-	-	4	451	640
1912		47	168	-	-	2	487	704
Dal 21 ottobre al 31 dicembre	88	9	42	-	-	1	92	144
Dal 1 gennaio al 20 ottobre	89	38	126	-	-	1	395	560
1911		27	113	1	-	-	358	498
Dal 21 ottobre al 31 dicembre	89	6	12	-	-	-	73	91
Dal 1 gennaio al 20 ottobre	90	21	101	1	-	-	285	407
1910		25	81	-	-	-	346	452
Dal 21 ottobre al 31 dicembre	90	9	15	-	-	-	85	109
Dal 1 gennaio al 20 ottobre	91	16	66	-	-	-	261	343
1909		22	40	-	1	-	241	304
Dal 21 ottobre al 31 dicembre	91	3	5	-	-	-	44	52
Dal 1 gennaio al 20 ottobre	92	19	35	-	1	-	197	252
1908		23	31	-	-	1	184	239
Dal 21 ottobre al 31 dicembre	92	5	6	-	-	-	30	41
Dal 1 gennaio al 20 ottobre	93	18	25	-	-	1	154	198
1907		11	17	-	-	-	111	139
Dal 21 ottobre al 31 dicembre	93	2	5	-	-	-	15	22
Dal 1 gennaio al 20 ottobre	94	9	12	-	-	-	96	117
1906		10	6	-	-	-	107	123
Dal 21 ottobre al 31 dicembre	94	3	2	-	-	-	17	22
Dal 1 gennaio al 20 ottobre	95	7	4	-	-	-	90	101
1905		2	9	-	-	1	61	73
Dal 21 ottobre al 31 dicembre	95	-	2	-	-	-	15	17
Dal 1 gennaio al 20 ottobre	96	2	7	-	-	1	46	56
1904		2	1	-	-	-	53	56
Dal 21 ottobre al 31 dicembre	96	-	-	-	-	-	13	13
Dal 1 gennaio al 20 ottobre	97	2	1	-	-	-	40	43
1903		1	4	-	-	-	31	36
Dal 21 ottobre al 31 dicembre	97	-	-	-	-	-	8	8
Dal 1 gennaio al 20 ottobre	98	1	4	-	-	-	23	28
1902		2	3	-	-	-	25	30
Dal 21 ottobre al 31 dicembre	98	-	-	-	-	-	6	6
Dal 1 gennaio al 20 ottobre	99	2	3	-	-	-	19	24
1901		2	2	-	-	-	9	13
Dal 21 ottobre al 31 dicembre	99	-	2	-	-	-	2	4
Dal 1 gennaio al 20 ottobre	100	2	-	-	-	-	7	9
1900 e anni precedenti		5	-	-	-	-	11	16
TOTALE		74.778	117.466	882	3.426	2.754	21.452	219.876

Tavola 1.3 segue - Popolazione residente per stato civile, sesso, anno di nascita ed età

ANNI DI NASCITA	Età	Stato civile					Totale	
		Celibi	Coniugati		Separati legalmente	Divorziati		Vedovi
			Totale	Di cui separati di fatto				
MASCHI								
2001		662	-	-	-	-	662	
Dal 1 gennaio al 20 ottobre	0	662	-	-	-	-	662	
2000		845	-	-	-	-	845	
Dal 21 ottobre al 31 dicembre	0	159	-	-	-	-	159	
Dal 1 gennaio al 20 ottobre	1	686	-	-	-	-	686	
1999		893	-	-	-	-	893	
Dal 21 ottobre al 31 dicembre	1	184	-	-	-	-	184	
Dal 1 gennaio al 20 ottobre	2	709	-	-	-	-	709	
1998		864	-	-	-	-	864	
Dal 21 ottobre al 31 dicembre	2	164	-	-	-	-	164	
Dal 1 gennaio al 20 ottobre	3	700	-	-	-	-	700	
1997		841	-	-	-	-	841	
Dal 21 ottobre al 31 dicembre	3	158	-	-	-	-	158	
Dal 1 gennaio al 20 ottobre	4	683	-	-	-	-	683	
1996		795	-	-	-	-	795	
Dal 21 ottobre al 31 dicembre	4	172	-	-	-	-	172	
Dal 1 gennaio al 20 ottobre	5	623	-	-	-	-	623	
1995		862	-	-	-	-	862	
Dal 21 ottobre al 31 dicembre	5	166	-	-	-	-	166	
Dal 1 gennaio al 20 ottobre	6	696	-	-	-	-	696	
1994		824	-	-	-	-	824	
Dal 21 ottobre al 31 dicembre	6	139	-	-	-	-	139	
Dal 1 gennaio al 20 ottobre	7	685	-	-	-	-	685	
1993		795	-	-	-	-	795	
Dal 21 ottobre al 31 dicembre	7	149	-	-	-	-	149	
Dal 1 gennaio al 20 ottobre	8	646	-	-	-	-	646	
1992		865	-	-	-	-	865	
Dal 21 ottobre al 31 dicembre	8	195	-	-	-	-	195	
Dal 1 gennaio al 20 ottobre	9	670	-	-	-	-	670	
1991		882	-	-	-	-	882	
Dal 21 ottobre al 31 dicembre	9	178	-	-	-	-	178	
Dal 1 gennaio al 20 ottobre	10	704	-	-	-	-	704	
1990		884	-	-	-	-	884	
Dal 21 ottobre al 31 dicembre	10	171	-	-	-	-	171	
Dal 1 gennaio al 20 ottobre	11	713	-	-	-	-	713	
1989		872	-	-	-	-	872	
Dal 21 ottobre al 31 dicembre	11	177	-	-	-	-	177	
Dal 1 gennaio al 20 ottobre	12	695	-	-	-	-	695	
1988		911	-	-	-	-	911	
Dal 21 ottobre al 31 dicembre	12	180	-	-	-	-	180	
Dal 1 gennaio al 20 ottobre	13	731	-	-	-	-	731	
1987		860	-	-	-	-	860	
Dal 21 ottobre al 31 dicembre	13	163	-	-	-	-	163	
Dal 1 gennaio al 20 ottobre	14	697	-	-	-	-	697	
1986		926	-	-	-	-	926	
Dal 21 ottobre al 31 dicembre	14	157	-	-	-	-	157	
Dal 1 gennaio al 20 ottobre	15	769	-	-	-	-	769	
1985		957	-	-	-	-	957	
Dal 21 ottobre al 31 dicembre	15	172	-	-	-	-	172	
Dal 1 gennaio al 20 ottobre	16	785	-	-	-	-	785	
1984		939	-	-	-	-	939	
Dal 21 ottobre al 31 dicembre	16	159	-	-	-	-	159	
Dal 1 gennaio al 20 ottobre	17	780	-	-	-	-	780	
1983		988	1	-	-	-	989	
Dal 21 ottobre al 31 dicembre	17	190	-	-	-	-	190	
Dal 1 gennaio al 20 ottobre	18	798	1	-	-	-	799	
1982		1.059	4	1	1	-	1.064	
Dal 21 ottobre al 31 dicembre	18	186	-	-	-	-	186	
Dal 1 gennaio al 20 ottobre	19	873	4	1	1	-	878	
1981		1.104	7	-	-	1	1.112	
Dal 21 ottobre al 31 dicembre	19	214	-	-	-	-	214	
Dal 1 gennaio al 20 ottobre	20	890	7	-	-	1	898	
1980		1.082	14	-	1	-	1.097	
Dal 21 ottobre al 31 dicembre	20	191	2	-	-	-	193	
Dal 1 gennaio al 20 ottobre	21	891	12	-	1	-	904	
1979		1.152	26	-	-	1	1.179	
Dal 21 ottobre al 31 dicembre	21	191	6	-	-	-	197	
Dal 1 gennaio al 20 ottobre	22	961	20	-	-	1	982	
1978		1.155	26	-	-	-	1.181	
Dal 21 ottobre al 31 dicembre	22	200	5	-	-	-	205	
Dal 1 gennaio al 20 ottobre	23	955	21	-	-	-	976	
1977		1.250	48	2	1	-	1.299	
Dal 21 ottobre al 31 dicembre	23	215	6	1	-	-	221	
Dal 1 gennaio al 20 ottobre	24	1.035	42	1	1	-	1.078	
1976		1.345	101	2	3	-	1.449	
Dal 21 ottobre al 31 dicembre	24	239	15	-	-	-	254	
Dal 1 gennaio al 20 ottobre	25	1.106	86	2	3	-	1.195	

Tavola 1.3 segue - Popolazione residente per stato civile, sesso, anno di nascita ed età

ANNI DI NASCITA	Età	Stato civile					Totale	
		Celibi	Coniugati		Separati legalmente	Divorziati		Vedovi
			Totale	Di cui separati di fatto				
MASCHI								
1975		1.279	117	2	3	-	1.399	
Dal 21 ottobre al 31 dicembre	25	218	22	-	-	-	240	
Dal 1 gennaio al 20 ottobre	26	1.061	95	2	3	-	1.159	
1974		1.224	209	-	5	-	1.439	
Dal 21 ottobre al 31 dicembre	26	223	32	-	-	-	255	
Dal 1 gennaio al 20 ottobre	27	1.001	177	-	5	-	1.184	
1973		1.214	323	5	11	1	1.549	
Dal 21 ottobre al 31 dicembre	27	209	67	2	-	-	276	
Dal 1 gennaio al 20 ottobre	28	1.005	256	3	11	1	1.273	
1972		1.069	448	3	17	2	1.537	
Dal 21 ottobre al 31 dicembre	28	182	71	1	1	1	256	
Dal 1 gennaio al 20 ottobre	29	887	377	2	16	1	1.281	
1971		1.014	535	7	14	4	1.567	
Dal 21 ottobre al 31 dicembre	29	195	96	1	3	-	294	
Dal 1 gennaio al 20 ottobre	30	819	439	6	11	4	1.273	
1970		877	659	3	22	3	1.562	
Dal 21 ottobre al 31 dicembre	30	158	113	-	2	-	273	
Dal 1 gennaio al 20 ottobre	31	719	546	3	20	3	1.289	
1969		771	870	9	24	10	1.676	
Dal 21 ottobre al 31 dicembre	31	139	157	1	2	3	302	
Dal 1 gennaio al 20 ottobre	32	632	713	8	22	7	1.374	
1968		687	899	10	39	5	1.633	
Dal 21 ottobre al 31 dicembre	32	127	145	-	2	1	275	
Dal 1 gennaio al 20 ottobre	33	560	754	10	37	4	1.358	
1967		567	966	19	32	12	1.579	
Dal 21 ottobre al 31 dicembre	33	99	172	7	6	1	279	
Dal 1 gennaio al 20 ottobre	34	468	794	12	26	11	1.300	
1966		521	997	10	45	19	1.583	
Dal 21 ottobre al 31 dicembre	34	94	148	-	8	5	255	
Dal 1 gennaio al 20 ottobre	35	427	849	10	37	14	1.328	
1965		494	1.166	9	51	21	1.735	
Dal 21 ottobre al 31 dicembre	35	86	217	1	9	2	315	
Dal 1 gennaio al 20 ottobre	36	408	949	8	42	19	1.420	
1964		427	1.189	17	49	18	1.684	
Dal 21 ottobre al 31 dicembre	36	80	206	3	8	2	297	
Dal 1 gennaio al 20 ottobre	37	347	983	14	41	16	1.387	
1963		323	1.172	17	49	27	1.574	
Dal 21 ottobre al 31 dicembre	37	57	229	2	7	3	297	
Dal 1 gennaio al 20 ottobre	38	266	943	15	42	24	1.277	
1962		295	1.184	11	40	35	1.559	
Dal 21 ottobre al 31 dicembre	38	60	231	1	4	9	306	
Dal 1 gennaio al 20 ottobre	39	235	953	10	36	26	1.253	
1961		280	1.129	11	61	36	1.509	
Dal 21 ottobre al 31 dicembre	39	45	217	2	16	4	283	
Dal 1 gennaio al 20 ottobre	40	235	912	9	45	32	1.226	
1960		224	1.176	7	45	36	1.482	
Dal 21 ottobre al 31 dicembre	40	36	224	2	9	7	276	
Dal 1 gennaio al 20 ottobre	41	188	952	5	36	29	1.206	
1959		226	1.117	11	51	35	1.433	
Dal 21 ottobre al 31 dicembre	41	48	211	3	10	4	275	
Dal 1 gennaio al 20 ottobre	42	178	906	8	41	31	1.158	
1958		241	1.103	8	55	40	1.443	
Dal 21 ottobre al 31 dicembre	42	39	185	1	10	3	239	
Dal 1 gennaio al 20 ottobre	43	202	918	7	45	37	1.204	
1957		193	1.048	12	52	38	1.340	
Dal 21 ottobre al 31 dicembre	43	40	172	1	11	8	232	
Dal 1 gennaio al 20 ottobre	44	153	876	11	41	30	1.108	
1956		186	1.146	7	45	32	1.414	
Dal 21 ottobre al 31 dicembre	44	32	182	1	11	6	233	
Dal 1 gennaio al 20 ottobre	45	154	964	6	34	26	1.181	
1955		199	1.136	16	45	35	1.421	
Dal 21 ottobre al 31 dicembre	45	42	207	5	9	6	266	
Dal 1 gennaio al 20 ottobre	46	157	929	11	36	29	1.155	
1954		165	1.094	10	50	33	1.350	
Dal 21 ottobre al 31 dicembre	46	29	210	-	14	4	257	
Dal 1 gennaio al 20 ottobre	47	136	884	10	36	29	1.093	
1953		139	1.075	10	55	45	1.323	
Dal 21 ottobre al 31 dicembre	47	17	193	1	9	10	231	
Dal 1 gennaio al 20 ottobre	48	122	882	9	46	35	1.092	
1952		148	1.127	13	42	45	1.369	
Dal 21 ottobre al 31 dicembre	48	17	187	3	5	9	221	
Dal 1 gennaio al 20 ottobre	49	131	940	10	37	36	1.148	
1951		159	1.228	13	50	30	1.479	
Dal 21 ottobre al 31 dicembre	49	27	219	3	11	4	261	
Dal 1 gennaio al 20 ottobre	50	132	1.009	10	39	26	1.218	
1950		143	1.148	4	50	49	1.403	
Dal 21 ottobre al 31 dicembre	50	23	190	-	10	7	232	

Tavola 1.3 segue - Popolazione residente per stato civile, sesso, anno di nascita ed età

ANNI DI NASCITA	Età	Stato civile						Totale
		Celibi	Coniugati		Separati legalmente	Divorziati	Vedovi	
			Totale	Di cui separati di fatto				
MASCHI								
Dal 1 gennaio al 20 ottobre 1949	51	120 148	958 1.292	4 10	40 41	42 51	11 18	1.171 1.550
Dal 21 ottobre al 31 dicembre	51	25	243	3	4	10	1	283
Dal 1 gennaio al 20 ottobre 1948	52	123 119	1.049 1.437	7 9	37 53	41 53	17 15	1.267 1.677
Dal 21 ottobre al 31 dicembre	52	23	266	1	7	6	2	304
Dal 1 gennaio al 20 ottobre 1947	53	96 140	1.171 1.333	8 13	46 50	47 34	13 23	1.373 1.580
Dal 21 ottobre al 31 dicembre	53	24	241	2	10	11	2	288
Dal 1 gennaio al 20 ottobre 1946	54	116 114	1.092 1.331	11 11	40 36	23 33	21 31	1.292 1.548
Dal 21 ottobre al 31 dicembre	54	27	250	4	9	4	5	295
Dal 1 gennaio al 20 ottobre 1945	55	87 119	1.081 1.098	7 6	27 32	32 29	26 23	1.253 1.301
Dal 21 ottobre al 31 dicembre	55	16	232	2	5	3	8	264
Dal 1 gennaio al 20 ottobre 1944	56	103 104	866 1.057	4 10	27 25	26 20	15 28	1.037 1.234
Dal 21 ottobre al 31 dicembre	56	20	154	2	3	-	3	180
Dal 1 gennaio al 20 ottobre 1943	57	84 117	903 1.218	8 5	22 33	20 21	25 24	1.054 1.413
Dal 21 ottobre al 31 dicembre	57	18	222	-	9	6	7	262
Dal 1 gennaio al 20 ottobre 1942	58	99 101	996 1.181	5 10	24 22	15 34	17 28	1.151 1.366
Dal 21 ottobre al 31 dicembre	58	12	191	2	4	3	2	212
Dal 1 gennaio al 20 ottobre 1941	59	89 110	990 1.257	8 9	18 26	31 22	26 29	1.154 1.444
Dal 21 ottobre al 31 dicembre	59	22	195	-	5	2	4	228
Dal 1 gennaio al 20 ottobre 1940	60	88 124	1.062 1.388	9 8	21 27	20 22	25 43	1.216 1.604
Dal 21 ottobre al 31 dicembre	60	17	259	2	6	2	9	293
Dal 1 gennaio al 20 ottobre 1939	61	107 131	1.129 1.267	6 5	21 29	20 23	34 55	1.311 1.505
Dal 21 ottobre al 31 dicembre	61	18	246	-	6	3	14	287
Dal 1 gennaio al 20 ottobre 1938	62	113 121	1.021 1.332	5 4	23 31	20 12	41 58	1.218 1.554
Dal 21 ottobre al 31 dicembre	62	21	220	2	4	1	8	254
Dal 1 gennaio al 20 ottobre 1937	63	100 102	1.112 1.188	2 6	27 28	11 17	50 63	1.300 1.398
Dal 21 ottobre al 31 dicembre	63	25	256	2	5	4	11	301
Dal 1 gennaio al 20 ottobre 1936	64	77 98	932 1.084	4 10	23 26	13 11	52 50	1.097 1.269
Dal 21 ottobre al 31 dicembre	64	16	197	-	5	1	3	222
Dal 1 gennaio al 20 ottobre 1935	65	82 101	887 1.160	10 2	21 13	10 18	47 53	1.047 1.345
Dal 21 ottobre al 31 dicembre	65	23	185	-	2	3	3	216
Dal 1 gennaio al 20 ottobre 1934	66	78 110	975 1.048	2 6	11 12	15 14	50 57	1.129 1.241
Dal 21 ottobre al 31 dicembre	66	22	188	1	2	3	13	228
Dal 1 gennaio al 20 ottobre 1933	67	88 105	860 1.122	5 6	10 22	11 12	44 76	1.013 1.337
Dal 21 ottobre al 31 dicembre	67	17	219	2	7	2	20	265
Dal 1 gennaio al 20 ottobre 1932	68	88 95	903 1.054	4 4	15 16	10 13	56 75	1.072 1.253
Dal 21 ottobre al 31 dicembre	68	11	168	1	4	1	13	197
Dal 1 gennaio al 20 ottobre 1931	69	84 86	886 1.052	3 3	12 11	12 8	62 84	1.056 1.241
Dal 21 ottobre al 31 dicembre	69	8	197	-	4	2	19	230
Dal 1 gennaio al 20 ottobre 1930	70	78 100	855 1.134	3 3	7 10	6 11	65 95	1.011 1.350
Dal 21 ottobre al 31 dicembre	70	13	212	1	2	1	18	246
Dal 1 gennaio al 20 ottobre 1929	71	87 78	922 989	2 3	8 9	10 10	77 100	1.104 1.186
Dal 21 ottobre al 31 dicembre	71	11	182	-	2	1	18	214
Dal 1 gennaio al 20 ottobre 1928	72	67 65	807 973	3 4	7 5	9 8	82 110	972 1.161
Dal 21 ottobre al 31 dicembre	72	10	176	-	2	3	17	208
Dal 1 gennaio al 20 ottobre 1927	73	55 75	797 917	4 3	3 10	5 14	93 120	953 1.136
Dal 21 ottobre al 31 dicembre	73	10	164	1	3	2	14	193
Dal 1 gennaio al 20 ottobre 1926	74	65 54	753 932	2 1	7 6	12 7	106 136	943 1.135
Dal 21 ottobre al 31 dicembre	74	9	166	-	1	-	37	213
Dal 1 gennaio al 20 ottobre 1925	75	45 58	766 897	1 4	5 4	7 6	99 119	922 1.084
Dal 21 ottobre al 31 dicembre	75	8	176	-	-	1	25	210
Dal 1 gennaio al 20 ottobre 1924	76	50 53	721 832	4 1	4 7	5 5	94 139	874 1.036

Tavola 1.3 segue - Popolazione residente per stato civile, sesso, anno di nascita ed età

ANNI DI NASCITA	Età	Stato civile						Totale
		Celibi	Coniugati		Separati legalmente	Divorziati	Vedovi	
			Totale	Di cui separati di fatto				
MASCHI								
Dal 21 ottobre al 31 dicembre	76	8	148	-	1	1	28	186
Dal 1 gennaio al 20 ottobre	77	45	684	1	6	4	111	850
1923		39	742	2	5	4	148	938
Dal 21 ottobre al 31 dicembre	77	4	130	-	-	1	23	158
Dal 1 gennaio al 20 ottobre	78	35	612	2	5	3	125	780
1922		35	703	2	4	3	131	876
Dal 21 ottobre al 31 dicembre	78	8	125	-	1	1	29	164
Dal 1 gennaio al 20 ottobre	79	27	578	2	3	2	102	712
1921		30	652	1	2	3	141	828
Dal 21 ottobre al 31 dicembre	79	6	151	-	-	-	28	185
Dal 1 gennaio al 20 ottobre	80	24	501	1	2	3	113	643
1920		28	612	1	1	4	163	808
Dal 21 ottobre al 31 dicembre	80	6	103	-	-	-	23	132
Dal 1 gennaio al 20 ottobre	81	22	509	1	1	4	140	676
1919		24	374	1	1	3	95	497
Dal 21 ottobre al 31 dicembre	81	10	110	-	1	1	27	149
Dal 1 gennaio al 20 ottobre	82	14	264	1	-	2	68	348
1918		19	268	-	-	-	91	378
Dal 21 ottobre al 31 dicembre	82	3	55	-	-	-	12	70
Dal 1 gennaio al 20 ottobre	83	16	213	-	-	-	79	308
1917		14	193	-	2	-	71	280
Dal 21 ottobre al 31 dicembre	83	4	28	-	1	-	12	45
Dal 1 gennaio al 20 ottobre	84	10	165	-	1	-	59	235
1916		13	218	1	2	1	87	321
Dal 21 ottobre al 31 dicembre	84	-	26	-	-	-	14	40
Dal 1 gennaio al 20 ottobre	85	13	192	1	2	1	73	281
1915		18	230	2	1	3	136	388
Dal 21 ottobre al 31 dicembre	85	3	41	1	-	-	30	74
Dal 1 gennaio al 20 ottobre	86	15	189	1	1	3	106	314
1914		15	203	2	1	-	124	343
Dal 21 ottobre al 31 dicembre	86	3	46	-	-	-	31	80
Dal 1 gennaio al 20 ottobre	87	12	157	2	1	-	93	263
1913		15	145	-	-	2	106	268
Dal 21 ottobre al 31 dicembre	87	2	29	-	-	-	24	55
Dal 1 gennaio al 20 ottobre	88	13	116	-	-	2	82	213
1912		11	133	-	-	-	111	255
Dal 21 ottobre al 31 dicembre	88	2	32	-	-	-	25	59
Dal 1 gennaio al 20 ottobre	89	9	101	-	-	-	86	196
1911		10	83	1	-	-	52	145
Dal 21 ottobre al 31 dicembre	89	1	8	-	-	-	8	17
Dal 1 gennaio al 20 ottobre	90	9	75	1	-	-	44	128
1910		7	61	-	-	-	69	137
Dal 21 ottobre al 31 dicembre	90	3	10	-	-	-	16	29
Dal 1 gennaio al 20 ottobre	91	4	51	-	-	-	53	108
1909		3	32	-	-	-	54	89
Dal 21 ottobre al 31 dicembre	91	1	4	-	-	-	14	19
Dal 1 gennaio al 20 ottobre	92	2	28	-	-	-	40	70
1908		3	26	-	-	-	39	68
Dal 21 ottobre al 31 dicembre	92	1	4	-	-	-	5	10
Dal 1 gennaio al 20 ottobre	93	2	22	-	-	-	34	58
1907		3	15	-	-	-	24	42
Dal 21 ottobre al 31 dicembre	93	1	5	-	-	-	3	9
Dal 1 gennaio al 20 ottobre	94	2	10	-	-	-	21	33
1906		4	5	-	-	-	16	25
Dal 21 ottobre al 31 dicembre	94	1	1	-	-	-	4	6
Dal 1 gennaio al 20 ottobre	95	3	4	-	-	-	12	19
1905		-	6	-	-	-	10	16
Dal 21 ottobre al 31 dicembre	95	-	1	-	-	-	1	2
Dal 1 gennaio al 20 ottobre	96	-	5	-	-	-	9	14
1904		-	1	-	-	-	7	8
Dal 21 ottobre al 31 dicembre	96	-	-	-	-	-	4	4
Dal 1 gennaio al 20 ottobre	97	-	1	-	-	-	3	4
1903		-	1	-	-	-	4	5
Dal 21 ottobre al 31 dicembre	97	-	-	-	-	-	1	1
Dal 1 gennaio al 20 ottobre	98	-	1	-	-	-	3	4
1902		1	1	-	-	-	9	11
Dal 21 ottobre al 31 dicembre	98	-	-	-	-	-	2	2
Dal 1 gennaio al 20 ottobre	99	1	1	-	-	-	7	9
1901		-	1	-	-	-	1	2
Dal 21 ottobre al 31 dicembre	99	-	1	-	-	-	-	1
Dal 1 gennaio al 20 ottobre	100	-	-	-	-	-	1	1
1900 e anni precedenti		-	-	-	-	-	1	1
TOTALE		40.597	58.766	418	1.611	1.145	3.447	105.566

Tavola 1.3 segue - Popolazione residente per stato civile, sesso, anno di nascita ed età

ANNI DI NASCITA	Età	Stato civile					Totale	
		Nubili	Coniugate		Separate legalmente	Divorziate		Vedove
			Totale	Di cui separate di fatto				
FEMMINE								
2001		633	-	-	-	-	633	
Dal 1 gennaio al 20 ottobre	0	633	-	-	-	-	633	
2000		802	-	-	-	-	802	
Dal 21 ottobre al 31 dicembre	0	162	-	-	-	-	162	
Dal 1 gennaio al 20 ottobre	1	640	-	-	-	-	640	
1999		831	-	-	-	-	831	
Dal 21 ottobre al 31 dicembre	1	144	-	-	-	-	144	
Dal 1 gennaio al 20 ottobre	2	687	-	-	-	-	687	
1998		764	-	-	-	-	764	
Dal 21 ottobre al 31 dicembre	2	162	-	-	-	-	162	
Dal 1 gennaio al 20 ottobre	3	602	-	-	-	-	602	
1997		764	-	-	-	-	764	
Dal 21 ottobre al 31 dicembre	3	148	-	-	-	-	148	
Dal 1 gennaio al 20 ottobre	4	616	-	-	-	-	616	
1996		754	-	-	-	-	754	
Dal 21 ottobre al 31 dicembre	4	151	-	-	-	-	151	
Dal 1 gennaio al 20 ottobre	5	603	-	-	-	-	603	
1995		774	-	-	-	-	774	
Dal 21 ottobre al 31 dicembre	5	159	-	-	-	-	159	
Dal 1 gennaio al 20 ottobre	6	615	-	-	-	-	615	
1994		814	-	-	-	-	814	
Dal 21 ottobre al 31 dicembre	6	159	-	-	-	-	159	
Dal 1 gennaio al 20 ottobre	7	655	-	-	-	-	655	
1993		816	-	-	-	-	816	
Dal 21 ottobre al 31 dicembre	7	154	-	-	-	-	154	
Dal 1 gennaio al 20 ottobre	8	662	-	-	-	-	662	
1992		841	-	-	-	-	841	
Dal 21 ottobre al 31 dicembre	8	144	-	-	-	-	144	
Dal 1 gennaio al 20 ottobre	9	697	-	-	-	-	697	
1991		834	-	-	-	-	834	
Dal 21 ottobre al 31 dicembre	9	161	-	-	-	-	161	
Dal 1 gennaio al 20 ottobre	10	673	-	-	-	-	673	
1990		897	-	-	-	-	897	
Dal 21 ottobre al 31 dicembre	10	176	-	-	-	-	176	
Dal 1 gennaio al 20 ottobre	11	721	-	-	-	-	721	
1989		837	-	-	-	-	837	
Dal 21 ottobre al 31 dicembre	11	188	-	-	-	-	188	
Dal 1 gennaio al 20 ottobre	12	649	-	-	-	-	649	
1988		821	-	-	-	-	821	
Dal 21 ottobre al 31 dicembre	12	173	-	-	-	-	173	
Dal 1 gennaio al 20 ottobre	13	648	-	-	-	-	648	
1987		801	-	-	-	-	801	
Dal 21 ottobre al 31 dicembre	13	143	-	-	-	-	143	
Dal 1 gennaio al 20 ottobre	14	658	-	-	-	-	658	
1986		900	-	-	-	-	900	
Dal 21 ottobre al 31 dicembre	14	187	-	-	-	-	187	
Dal 1 gennaio al 20 ottobre	15	713	-	-	-	-	713	
1985		890	-	-	-	-	890	
Dal 21 ottobre al 31 dicembre	15	163	-	-	-	-	163	
Dal 1 gennaio al 20 ottobre	16	727	-	-	-	-	727	
1984		844	4	-	-	-	848	
Dal 21 ottobre al 31 dicembre	16	149	1	-	-	-	150	
Dal 1 gennaio al 20 ottobre	17	695	3	-	-	-	698	
1983		972	8	-	-	-	980	
Dal 21 ottobre al 31 dicembre	17	167	2	-	-	-	169	
Dal 1 gennaio al 20 ottobre	18	805	6	-	-	-	811	
1982		1.000	19	-	1	-	1.020	
Dal 21 ottobre al 31 dicembre	18	177	2	-	-	-	179	
Dal 1 gennaio al 20 ottobre	19	823	17	-	1	-	841	
1981		982	40	-	-	1	1.023	
Dal 21 ottobre al 31 dicembre	19	186	1	-	-	-	187	
Dal 1 gennaio al 20 ottobre	20	796	39	-	-	1	836	
1980		959	51	-	2	2	1.014	
Dal 21 ottobre al 31 dicembre	20	164	5	-	1	-	170	
Dal 1 gennaio al 20 ottobre	21	795	46	-	1	2	844	
1979		1.043	85	-	1	1	1.130	
Dal 21 ottobre al 31 dicembre	21	179	6	-	-	-	185	
Dal 1 gennaio al 20 ottobre	22	864	79	-	1	1	945	
1978		1.043	148	2	3	1	1.197	
Dal 21 ottobre al 31 dicembre	22	195	20	2	-	-	215	
Dal 1 gennaio al 20 ottobre	23	848	128	-	3	1	982	
1977		1.085	184	3	5	1	1.275	
Dal 21 ottobre al 31 dicembre	23	181	34	1	1	1	217	
Dal 1 gennaio al 20 ottobre	24	904	150	2	4	-	1.058	
1976		1.028	247	3	14	1	1.291	
Dal 21 ottobre al 31 dicembre	24	166	42	-	5	-	213	
Dal 1 gennaio al 20 ottobre	25	862	205	3	9	1	1.078	

Tavola 1.3 segue - Popolazione residente per stato civile, sesso, anno di nascita ed età

ANNI DI NASCITA	Età	Stato civile						Totale
		Nubili	Coniugate		Separate legalmente	Divorziate	Vedove	
			Totale	Di cui separate di fatto				
FEMMINE								
1975		1.048	386	4	20	1	3	1.458
Dal 21 ottobre al 31 dicembre	25	174	72	-	5	-	-	251
Dal 1 gennaio al 20 ottobre	26	874	314	4	15	1	3	1.207
1974		957	569	7	11	4	2	1.543
Dal 21 ottobre al 31 dicembre	26	182	95	1	4	1	-	282
Dal 1 gennaio al 20 ottobre	27	775	474	6	7	3	2	1.261
1973		844	645	12	36	6	2	1.533
Dal 21 ottobre al 31 dicembre	27	144	114	1	8	2	-	268
Dal 1 gennaio al 20 ottobre	28	700	531	11	28	4	2	1.265
1972		753	741	11	33	8	2	1.537
Dal 21 ottobre al 31 dicembre	28	123	112	2	4	3	-	242
Dal 1 gennaio al 20 ottobre	29	630	629	9	29	5	2	1.295
1971		683	928	8	35	11	1	1.658
Dal 21 ottobre al 31 dicembre	29	127	151	1	5	3	-	286
Dal 1 gennaio al 20 ottobre	30	556	777	7	30	8	1	1.372
1970		553	923	5	43	13	4	1.536
Dal 21 ottobre al 31 dicembre	30	112	178	2	1	2	1	294
Dal 1 gennaio al 20 ottobre	31	441	745	3	42	11	3	1.242
1969		476	1.052	17	43	17	3	1.591
Dal 21 ottobre al 31 dicembre	31	93	189	4	11	3	-	296
Dal 1 gennaio al 20 ottobre	32	383	863	13	32	14	3	1.295
1968		405	1.100	14	55	19	7	1.586
Dal 21 ottobre al 31 dicembre	32	77	174	3	8	6	-	265
Dal 1 gennaio al 20 ottobre	33	328	926	11	47	13	7	1.321
1967		344	1.104	11	68	33	8	1.557
Dal 21 ottobre al 31 dicembre	33	63	222	-	7	6	3	301
Dal 1 gennaio al 20 ottobre	34	281	882	11	61	27	5	1.256
1966		295	1.277	14	57	39	10	1.678
Dal 21 ottobre al 31 dicembre	34	61	241	2	7	5	3	317
Dal 1 gennaio al 20 ottobre	35	234	1.036	12	50	34	7	1.361
1965		290	1.262	12	79	34	14	1.679
Dal 21 ottobre al 31 dicembre	35	54	235	1	16	4	2	311
Dal 1 gennaio al 20 ottobre	36	236	1.027	11	63	30	12	1.368
1964		253	1.314	17	67	52	12	1.698
Dal 21 ottobre al 31 dicembre	36	50	216	2	8	11	4	289
Dal 1 gennaio al 20 ottobre	37	203	1.098	15	59	41	8	1.409
1963		194	1.317	16	60	40	17	1.628
Dal 21 ottobre al 31 dicembre	37	35	252	2	11	7	3	308
Dal 1 gennaio al 20 ottobre	38	159	1.065	14	49	33	14	1.320
1962		184	1.200	13	62	46	19	1.511
Dal 21 ottobre al 31 dicembre	38	26	193	2	11	5	3	238
Dal 1 gennaio al 20 ottobre	39	158	1.007	11	51	41	16	1.273
1961		161	1.220	13	55	52	17	1.505
Dal 21 ottobre al 31 dicembre	39	29	231	-	11	8	2	281
Dal 1 gennaio al 20 ottobre	40	132	989	13	44	44	15	1.224
1960		156	1.226	13	65	54	22	1.523
Dal 21 ottobre al 31 dicembre	40	32	203	2	13	5	6	259
Dal 1 gennaio al 20 ottobre	41	124	1.023	11	52	49	16	1.264
1959		141	1.201	18	58	49	22	1.471
Dal 21 ottobre al 31 dicembre	41	32	223	2	14	7	4	280
Dal 1 gennaio al 20 ottobre	42	109	978	16	44	42	18	1.191
1958		121	1.144	9	44	54	32	1.395
Dal 21 ottobre al 31 dicembre	42	21	198	1	5	10	5	239
Dal 1 gennaio al 20 ottobre	43	100	946	8	39	44	27	1.156
1957		129	1.076	9	58	47	31	1.341
Dal 21 ottobre al 31 dicembre	43	23	216	2	3	12	6	260
Dal 1 gennaio al 20 ottobre	44	106	860	7	55	35	25	1.081
1956		115	1.216	14	47	75	42	1.495
Dal 21 ottobre al 31 dicembre	44	30	204	-	12	16	9	271
Dal 1 gennaio al 20 ottobre	45	85	1.012	14	35	59	33	1.224
1955		96	1.203	10	71	62	46	1.478
Dal 21 ottobre al 31 dicembre	45	11	209	1	10	8	6	244
Dal 1 gennaio al 20 ottobre	46	85	994	9	61	54	40	1.234
1954		94	1.255	12	40	66	23	1.478
Dal 21 ottobre al 31 dicembre	46	20	243	4	8	12	3	286
Dal 1 gennaio al 20 ottobre	47	74	1.012	8	32	54	20	1.192
1953		102	1.173	9	55	53	43	1.426
Dal 21 ottobre al 31 dicembre	47	21	216	1	8	9	5	259
Dal 1 gennaio al 20 ottobre	48	81	957	8	47	44	38	1.167
1952		110	1.218	7	56	46	40	1.470
Dal 21 ottobre al 31 dicembre	48	16	223	1	10	9	5	263
Dal 1 gennaio al 20 ottobre	49	94	995	6	46	37	35	1.207
1951		90	1.218	6	42	48	69	1.467
Dal 21 ottobre al 31 dicembre	49	20	211	1	9	6	15	261
Dal 1 gennaio al 20 ottobre	50	70	1.007	5	33	42	54	1.206
1950		91	1.291	11	45	51	76	1.554
Dal 21 ottobre al 31 dicembre	50	18	221	1	5	10	23	277

Tavola 1.3 segue - Popolazione residente per stato civile, sesso, anno di nascita ed età

ANNI DI NASCITA	Età	Stato civile					Totale	
		Nubili	Coniugate		Separate legalmente	Divorziate		Vedove
			Totale	Di cui separate di fatto				
FEMMINE								
Dal 1 gennaio al 20 ottobre	51	73	1.070	10	40	41	53	1.277
1949		94	1.315	13	49	44	81	1.583
Dal 21 ottobre al 31 dicembre	51	25	223	3	9	10	14	281
Dal 1 gennaio al 20 ottobre	52	69	1.092	10	40	34	67	1.302
1948		94	1.386	11	43	45	85	1.653
Dal 21 ottobre al 31 dicembre	52	16	258	2	7	10	16	307
Dal 1 gennaio al 20 ottobre	53	78	1.128	9	36	35	69	1.346
1947		83	1.410	7	19	36	86	1.634
Dal 21 ottobre al 31 dicembre	53	13	267	1	1	9	18	308
Dal 1 gennaio al 20 ottobre	54	70	1.143	6	18	27	68	1.326
1946		83	1.382	13	36	30	114	1.645
Dal 21 ottobre al 31 dicembre	54	10	250	2	3	3	19	285
Dal 1 gennaio al 20 ottobre	55	73	1.132	11	33	27	95	1.360
1945		57	1.115	9	32	39	113	1.356
Dal 21 ottobre al 31 dicembre	55	13	228	2	9	14	27	291
Dal 1 gennaio al 20 ottobre	56	44	887	7	23	25	86	1.065
1944		87	1.168	8	23	33	117	1.428
Dal 21 ottobre al 31 dicembre	56	19	204	-	1	6	19	249
Dal 1 gennaio al 20 ottobre	57	68	964	8	22	27	98	1.179
1943		83	1.261	3	30	34	131	1.539
Dal 21 ottobre al 31 dicembre	57	18	252	1	5	10	26	311
Dal 1 gennaio al 20 ottobre	58	65	1.009	2	25	24	105	1.228
1942		71	1.188	12	32	41	141	1.473
Dal 21 ottobre al 31 dicembre	58	15	188	4	9	9	17	238
Dal 1 gennaio al 20 ottobre	59	56	1.000	8	23	32	124	1.235
1941		67	1.195	5	22	26	167	1.477
Dal 21 ottobre al 31 dicembre	59	20	209	-	2	4	26	261
Dal 1 gennaio al 20 ottobre	60	47	986	5	20	22	141	1.216
1940		70	1.246	10	21	22	226	1.585
Dal 21 ottobre al 31 dicembre	60	18	244	3	3	3	32	300
Dal 1 gennaio al 20 ottobre	61	52	1.002	7	18	19	194	1.285
1939		77	1.203	9	28	27	218	1.553
Dal 21 ottobre al 31 dicembre	61	15	221	2	6	5	39	286
Dal 1 gennaio al 20 ottobre	62	62	982	7	22	22	179	1.267
1938		75	1.186	6	19	25	291	1.596
Dal 21 ottobre al 31 dicembre	62	15	211	1	6	5	54	291
Dal 1 gennaio al 20 ottobre	63	60	975	5	13	20	237	1.305
1937		70	1.174	8	23	17	289	1.573
Dal 21 ottobre al 31 dicembre	63	16	220	2	8	2	45	291
Dal 1 gennaio al 20 ottobre	64	54	954	6	15	15	244	1.282
1936		50	1.005	2	18	9	300	1.382
Dal 21 ottobre al 31 dicembre	64	14	190	1	6	2	64	276
Dal 1 gennaio al 20 ottobre	65	36	815	1	12	7	236	1.106
1935		95	1.043	3	15	18	353	1.524
Dal 21 ottobre al 31 dicembre	65	16	188	-	1	5	56	266
Dal 1 gennaio al 20 ottobre	66	79	855	3	14	13	297	1.258
1934		92	980	4	13	9	381	1.475
Dal 21 ottobre al 31 dicembre	66	22	218	-	3	1	70	314
Dal 1 gennaio al 20 ottobre	67	70	762	4	10	8	311	1.161
1933		75	1.001	4	12	14	422	1.524
Dal 21 ottobre al 31 dicembre	67	22	194	1	1	-	82	299
Dal 1 gennaio al 20 ottobre	68	53	807	3	11	14	340	1.225
1932		79	870	3	10	16	429	1.404
Dal 21 ottobre al 31 dicembre	68	14	145	-	2	6	66	233
Dal 1 gennaio al 20 ottobre	69	65	725	3	8	10	363	1.171
1931		76	892	2	3	9	520	1.500
Dal 21 ottobre al 31 dicembre	69	15	170	1	1	1	86	273
Dal 1 gennaio al 20 ottobre	70	61	722	1	2	8	434	1.227
1930		88	974	6	4	13	582	1.661
Dal 21 ottobre al 31 dicembre	70	18	170	2	1	5	115	309
Dal 1 gennaio al 20 ottobre	71	70	804	4	3	8	467	1.352
1929		82	840	7	3	14	617	1.556
Dal 21 ottobre al 31 dicembre	71	16	174	1	-	4	116	310
Dal 1 gennaio al 20 ottobre	72	66	666	6	3	10	501	1.246
1928		82	767	5	3	11	629	1.492
Dal 21 ottobre al 31 dicembre	72	14	130	1	-	1	96	241
Dal 1 gennaio al 20 ottobre	73	68	637	4	3	10	533	1.251
1927		97	727	1	5	9	682	1.520
Dal 21 ottobre al 31 dicembre	73	8	140	-	1	2	132	283
Dal 1 gennaio al 20 ottobre	74	89	587	1	4	7	550	1.237
1926		68	675	2	1	9	632	1.385
Dal 21 ottobre al 31 dicembre	74	13	130	-	1	2	107	253
Dal 1 gennaio al 20 ottobre	75	55	545	2	-	7	525	1.132
1925		79	619	1	4	12	738	1.452
Dal 21 ottobre al 31 dicembre	75	16	140	-	1	1	134	292
Dal 1 gennaio al 20 ottobre	76	63	479	1	3	11	604	1.160
1924		83	610	1	1	16	679	1.389

Tavola 1.3 segue - Popolazione residente per stato civile, sesso, anno di nascita ed età

ANNI DI NASCITA	Età	Stato civile						Totale
		Nubili	Coniugate		Separate legalmente	Divorziate	Vedove	
			Totale	Di cui separate di fatto				
FEMMINE								
Dal 21 ottobre al 31 dicembre	76	21	110	-	1	4	128	264
Dal 1 gennaio al 20 ottobre	77	62	500	1	-	12	551	1.125
1923		72	525	1	3	5	832	1.437
Dal 21 ottobre al 31 dicembre	77	14	95	-	-	1	150	260
Dal 1 gennaio al 20 ottobre	78	58	430	1	3	4	682	1.177
1922		78	472	1	4	8	842	1.404
Dal 21 ottobre al 31 dicembre	78	16	84	-	1	3	144	248
Dal 1 gennaio al 20 ottobre	79	62	388	1	3	5	698	1.156
1921		82	370	2	3	9	845	1.309
Dal 21 ottobre al 31 dicembre	79	26	89	-	1	2	169	287
Dal 1 gennaio al 20 ottobre	80	56	281	2	2	7	676	1.022
1920		79	333	3	2	4	869	1.287
Dal 21 ottobre al 31 dicembre	80	15	57	-	-	-	153	225
Dal 1 gennaio al 20 ottobre	81	64	276	3	2	4	716	1.062
1919		39	151	2	1	2	511	704
Dal 21 ottobre al 31 dicembre	81	10	47	-	1	-	151	209
Dal 1 gennaio al 20 ottobre	82	29	104	2	-	2	360	495
1918		35	99	-	-	3	422	559
Dal 21 ottobre al 31 dicembre	82	8	26	-	-	2	95	131
Dal 1 gennaio al 20 ottobre	83	27	73	-	-	1	327	428
1917		35	89	-	-	5	458	587
Dal 21 ottobre al 31 dicembre	83	8	14	-	-	1	94	117
Dal 1 gennaio al 20 ottobre	84	27	75	-	-	4	364	470
1916		39	69	-	-	2	495	605
Dal 21 ottobre al 31 dicembre	84	7	14	-	-	1	93	115
Dal 1 gennaio al 20 ottobre	85	32	55	-	-	1	402	490
1915		43	91	-	1	3	593	731
Dal 21 ottobre al 31 dicembre	85	6	16	-	1	2	100	125
Dal 1 gennaio al 20 ottobre	86	37	75	-	-	1	493	606
1914		40	74	-	-	1	460	575
Dal 21 ottobre al 31 dicembre	86	8	14	-	-	-	87	109
Dal 1 gennaio al 20 ottobre	87	32	60	-	-	1	373	466
1913		31	40	-	-	2	454	527
Dal 21 ottobre al 31 dicembre	87	8	7	-	-	-	85	100
Dal 1 gennaio al 20 ottobre	88	23	33	-	-	2	369	427
1912		36	35	-	-	2	376	449
Dal 21 ottobre al 31 dicembre	88	7	10	-	-	1	67	85
Dal 1 gennaio al 20 ottobre	89	29	25	-	-	1	309	364
1911		17	30	-	-	-	306	353
Dal 21 ottobre al 31 dicembre	89	5	4	-	-	-	65	74
Dal 1 gennaio al 20 ottobre	90	12	26	-	-	-	241	279
1910		18	20	-	-	-	277	315
Dal 21 ottobre al 31 dicembre	90	6	5	-	-	-	69	80
Dal 1 gennaio al 20 ottobre	91	12	15	-	-	-	208	235
1909		19	8	-	1	-	187	215
Dal 21 ottobre al 31 dicembre	91	2	1	-	-	-	30	33
Dal 1 gennaio al 20 ottobre	92	17	7	-	1	-	157	182
1908		20	5	-	-	1	145	171
Dal 21 ottobre al 31 dicembre	92	4	2	-	-	-	25	31
Dal 1 gennaio al 20 ottobre	93	16	3	-	-	1	120	140
1907		8	2	-	-	-	87	97
Dal 21 ottobre al 31 dicembre	93	1	-	-	-	-	12	13
Dal 1 gennaio al 20 ottobre	94	7	2	-	-	-	75	84
1906		6	1	-	-	-	91	98
Dal 21 ottobre al 31 dicembre	94	2	1	-	-	-	13	16
Dal 1 gennaio al 20 ottobre	95	4	-	-	-	-	78	82
1905		2	3	-	-	1	51	57
Dal 21 ottobre al 31 dicembre	95	-	1	-	-	-	14	15
Dal 1 gennaio al 20 ottobre	96	2	2	-	-	1	37	42
1904		2	-	-	-	-	46	48
Dal 21 ottobre al 31 dicembre	96	-	-	-	-	-	9	9
Dal 1 gennaio al 20 ottobre	97	2	-	-	-	-	37	39
1903		1	3	-	-	-	27	31
Dal 21 ottobre al 31 dicembre	97	-	-	-	-	-	7	7
Dal 1 gennaio al 20 ottobre	98	1	3	-	-	-	20	24
1902		1	2	-	-	-	16	19
Dal 21 ottobre al 31 dicembre	98	-	-	-	-	-	4	4
Dal 1 gennaio al 20 ottobre	99	1	2	-	-	-	12	15
1901		2	1	-	-	-	8	11
Dal 21 ottobre al 31 dicembre	99	-	1	-	-	-	2	3
Dal 1 gennaio al 20 ottobre	100	2	-	-	-	-	6	8
1900 e anni precedenti		5	-	-	-	-	10	15
TOTALE		34.181	58.700	464	1.815	1.609	18.005	114.310

Tavola 1.4 - Popolazione residente in età di 6 anni e più per grado di istruzione, sesso e classe di età

CLASSI DI ETÀ	Laurea	Diploma universitario o terziario di tipo universitario	Diplomi di scuola secondaria superiore			Totale	Licenza di scuola media inferiore o di avviamento professionale	Licenza di scuola elementare	Alfabeti privi di titoli di studio	Analfabeti	Totale
			Maturità liceali	Altri diplomi di maturità (corso di 4-5 anni)	Diploma scolastico di qualifica						
TOTALE											
6-10	-	-	-	-	-	-	-	553	7.762	14	8.329
11-14	-	-	-	-	-	-	1.925	4.853	102	-	6.880
15-19	-	-	779	930	496	2.205	7.160	148	49	8	9.570
20-24	86	146	3.141	4.988	831	8.960	2.220	111	35	15	11.573
25-29	1.543	356	2.013	5.845	1.099	8.957	3.770	152	53	17	14.848
30-34	1.998	405	1.137	5.324	1.378	7.839	5.327	309	39	20	15.937
35-39	1.731	391	1.021	4.978	1.451	7.450	6.230	413	65	41	16.321
40-44	1.500	328	887	4.192	1.311	6.390	5.319	753	63	29	14.382
45-49	1.619	229	637	3.587	1.099	5.323	5.145	1.817	71	38	14.242
50-54	1.538	180	332	3.141	1.005	4.478	5.061	4.192	136	53	15.638
55-59	1.010	107	200	2.069	564	2.833	3.933	5.916	338	75	14.212
60-64	774	106	231	1.592	353	2.176	3.161	7.955	1.019	107	15.298
65-69	483	55	180	899	217	1.296	2.007	7.628	2.036	254	13.759
70-74	415	44	174	732	178	1.084	1.670	7.635	2.656	262	13.766
75 e più	665	54	198	1.014	266	1.478	2.121	12.985	6.984	1.061	25.348
Totale	13.362	2.401	10.930	39.291	10.248	60.469	55.049	55.420	21.408	1.994	210.103
MASCHI											
6-10	-	-	-	-	-	-	-	279	3.947	7	4.233
11-14	-	-	-	-	-	-	960	2.496	57	-	3.513
15-19	-	-	317	491	267	1.075	3.753	74	25	5	4.932
20-24	29	42	1.344	2.595	467	4.406	1.344	64	14	9	5.908
25-29	586	99	893	3.078	536	4.507	2.103	83	23	12	7.413
30-34	864	124	460	2.735	654	3.849	2.934	174	20	13	7.978
35-39	798	127	440	2.523	675	3.638	3.330	205	39	26	8.163
40-44	765	102	439	2.288	554	3.281	2.704	263	26	16	7.157
45-49	812	88	318	2.021	497	2.836	2.547	570	33	19	6.905
50-54	759	63	188	1.953	488	2.629	2.813	1.391	43	25	7.723
55-59	548	34	111	1.243	273	1.627	2.256	2.213	81	36	6.795
60-64	463	52	141	976	155	1.272	1.955	3.510	209	38	7.499
65-69	292	18	112	487	83	682	1.223	3.633	518	87	6.453
70-74	258	16	109	371	61	541	942	3.454	760	86	6.057
75 e più	379	20	118	557	101	776	1.094	5.367	1.913	222	9.771
Totale	6.553	785	4.990	21.318	4.811	31.119	29.958	23.776	7.708	601	100.500
FEMMINE											
6-10	-	-	-	-	-	-	-	274	3.815	7	4.096
11-14	-	-	-	-	-	-	965	2.357	45	-	3.367
15-19	-	-	462	439	229	1.130	3.407	74	24	3	4.638
20-24	57	104	1.797	2.393	364	4.554	876	47	21	6	5.665
25-29	957	257	1.120	2.767	563	4.450	1.667	69	30	5	7.435
30-34	1.134	281	677	2.589	724	3.990	2.393	135	19	7	7.959
35-39	933	264	581	2.455	776	3.812	2.900	208	26	15	8.158
40-44	735	226	448	1.904	757	3.109	2.615	490	37	13	7.225
45-49	807	141	319	1.566	602	2.487	2.598	1.247	38	19	7.337
50-54	779	117	144	1.188	517	1.849	2.248	2.801	93	28	7.915
55-59	462	73	89	826	291	1.206	1.677	3.703	257	39	7.417
60-64	311	54	90	616	198	904	1.206	4.445	810	69	7.799
65-69	191	37	68	412	134	614	784	3.995	1.518	167	7.306
70-74	157	28	65	361	117	543	728	4.181	1.896	176	7.709
75 e più	286	34	80	457	165	702	1.027	7.618	5.071	839	15.577
Totale	6.809	1.616	5.940	17.973	5.437	29.350	25.091	31.644	13.700	1.393	109.603

Tavola 1.5 - Popolazione residente appartenente alle forze di lavoro per condizione professionale, sesso e classe di età

CLASSI DI ETÀ	Occupati	In cerca di occupazione			Totale	Totale
		In cerca di 1 ^a occupazione	Disoccupati	Altre persone in cerca di lavoro		
TOTALE						
15-19	657	366	93	76	535	1.192
20-24	5.070	695	470	285	1.450	6.520
25-29	9.760	533	674	377	1.584	11.344
30-34	11.921	287	603	311	1.201	13.122
35-39	12.316	131	532	275	938	13.254
40-44	10.888	43	343	195	581	11.469
45-49	10.302	30	238	121	389	10.691
50-54	9.469	8	162	84	254	9.723
55-59	4.763	8	85	61	154	4.917
60-64	2.411	1	37	21	59	2.470
65 e più	1.421	5	7	15	27	1.448
Totale	78.978	2.107	3.244	1.821	7.172	86.150
MASCHI						
15-19	437	163	43	31	237	674
20-24	3.012	287	205	118	610	3.622
25-29	5.724	181	248	123	552	6.276
30-34	7.165	100	189	70	359	7.524
35-39	7.555	34	193	28	255	7.810
40-44	6.659	11	137	19	167	6.826
45-49	6.318	7	109	14	130	6.448
50-54	6.075	1	105	22	128	6.203
55-59	2.843	2	55	15	72	2.915
60-64	1.746	-	33	8	41	1.787
65 e più	1.081	1	3	10	14	1.095
Totale	48.615	787	1.320	458	2.565	51.180
FEMMINE						
15-19	220	203	50	45	298	518
20-24	2.058	408	265	167	840	2.898
25-29	4.036	352	426	254	1.032	5.068
30-34	4.756	187	414	241	842	5.598
35-39	4.761	97	339	247	683	5.444
40-44	4.229	32	206	176	414	4.643
45-49	3.984	23	129	107	259	4.243
50-54	3.394	7	57	62	126	3.520
55-59	1.920	6	30	46	82	2.002
60-64	665	1	4	13	18	683
65 e più	340	4	4	5	13	353
Totale	30.363	1.320	1.924	1.363	4.607	34.970

Tavola 1.6 - Popolazione residente appartenente alle forze di lavoro per condizione professionale, sesso e grado di istruzione

GRADO DI ISTRUZIONE	Occupati	In cerca di occupazione			Totale	Totale
		In cerca di 1 ^a occupazione	Disoccupati	Altre persone in cerca di lavoro		
TOTALE						
LAUREA	9.398	307	228	139	674	10.072
<i>di cui con specializzazione e/o dottorato</i>	2.144	18	23	25	66	2.210
DIPLOMA UNIVERSITARIO O TERZIARIO DI TIPO NON UNIVERSITARIO	1.730	63	55	26	144	1.874
DIPLOMA DI SCUOLA SECONDARIA SUPERIORE	36.900	1.220	1.530	943	3.693	40.593
Maturità liceali	4.377	217	239	245	701	5.078
Altri diplomi di maturità (corso 4-5 anni)	26.144	821	1.015	549	2.385	28.529
Diploma scolastico di qualifica	6.379	182	276	149	607	6.986
LICENZA DI SCUOLA MEDIA INFERIORE O DI AVVIAMENTO PROFESSIONALE	24.291	483	1.224	574	2.281	26.572
LICENZA DI SCUOLA ELEMENTARE	6.264	28	189	130	347	6.611
ALFABETI PRIVI DI TITOLO DI STUDIO	355	5	16	9	30	385
ANALFABETI	40	1	2	-	3	43
Totale	78.978	2.107	3.244	1.821	7.172	86.150
MASCHI						
LAUREA	4.923	104	66	44	214	5.137
<i>di cui con specializzazione e/o dottorato</i>	1.173	4	7	10	21	1.194
DIPLOMA UNIVERSITARIO O TERZIARIO DI TIPO NON UNIVERSITARIO	611	12	18	10	40	651
DIPLOMA DI SCUOLA SECONDARIA SUPERIORE	22.058	462	547	270	1.279	23.337
Maturità liceali	2.385	77	87	86	250	2.635
Altri diplomi di maturità (corso 4-5 anni)	15.988	324	369	155	848	16.836
Diploma scolastico di qualifica	3.685	61	91	29	181	3.866
LICENZA DI SCUOLA MEDIA INFERIORE O DI AVVIAMENTO PROFESSIONALE	16.747	200	568	116	884	17.631
LICENZA DI SCUOLA ELEMENTARE	4.027	6	112	16	134	4.161
ALFABETI PRIVI DI TITOLO DI STUDIO	224	3	8	2	13	237
ANALFABETI	25	-	1	-	1	26
Totale	48.615	787	1.320	458	2.565	51.180
FEMMINE						
LAUREA	4.475	203	162	95	460	4.935
<i>di cui con specializzazione e/o dottorato</i>	971	14	16	15	45	1.016
DIPLOMA UNIVERSITARIO O TERZIARIO DI TIPO NON UNIVERSITARIO	1.119	51	37	16	104	1.223
DIPLOMA DI SCUOLA SECONDARIA SUPERIORE	14.842	758	983	673	2.414	17.256
Maturità liceali	1.992	140	152	159	451	2.443
Altri diplomi di maturità (corso 4-5 anni)	10.156	497	646	394	1.537	11.693
Diploma scolastico di qualifica	2.694	121	185	120	426	3.120
LICENZA DI SCUOLA MEDIA INFERIORE O DI AVVIAMENTO PROFESSIONALE	7.544	283	656	458	1.397	8.941
LICENZA DI SCUOLA ELEMENTARE	2.237	22	77	114	213	2.450
ALFABETI PRIVI DI TITOLO DI STUDIO	131	2	8	7	17	148
ANALFABETI	15	1	1	-	2	17
Totale	30.363	1.320	1.924	1.363	4.607	34.970

Tavola 1.7 - Popolazione residente appartenente alle forze di lavoro per condizione professionale, sesso e stato civile

STATO CIVILE	Occupati	In cerca di occupazione			Totale	Totale
		In cerca di 1 ^a occupazione	Disoccupati	Altre persone in cerca di lavoro		
TOTALE						
Celibi/nubili	23.610	1.776	1.694	750	4.220	27.830
Coniugati/e	50.479	283	1.273	953	2.509	52.988
<i>di cui separati/e di fatto</i>	490	14	48	8	70	560
Separati/e legalmente	2.208	25	137	59	221	2.429
Divorziati/e	1.627	16	115	35	166	1.793
Vedovi/e	1.054	7	25	24	56	1.110
Totale	78.978	2.107	3.244	1.821	7.172	86.150
MASCHI						
Celibi	15.001	762	837	345	1.944	16.945
Coniugati	31.413	21	399	98	518	31.931
<i>di cui separati di fatto</i>	269	-	21	-	21	290
Separati legalmente	1.144	2	45	7	54	1.198
Divorziati	755	2	32	6	40	795
Vedovi	302	-	7	2	9	311
Totale	48.615	787	1.320	458	2.565	51.180
FEMMINE						
Nubili	8.609	1.014	857	405	2.276	10.885
Coniugate	19.066	262	874	855	1.991	21.057
<i>di cui separate di fatto</i>	221	14	27	8	49	270
Separate legalmente	1.064	23	92	52	167	1.231
Divorziate	872	14	83	29	126	998
Vedove	752	7	18	22	47	799
Totale	30.363	1.320	1.924	1.363	4.607	34.970

Tavola 1.8 - Occupati per posizione nella professione, sesso e classe di età

CLASSI DI ETÀ	Dipendente o in altra posizione subordinata	Indipendente					Totale	Totale
		Imprenditore	Libero professionista	Lavoratore in proprio	Socio di cooperativa	Coadiuvante familiare		
TOTALE								
15-19	625	1	-	15	5	11	32	657
20-24	4.425	59	101	342	65	78	645	5.070
25-29	7.664	209	396	1.074	238	179	2.096	9.760
30-34	8.631	311	682	1.736	330	231	3.290	11.921
35-39	8.666	431	714	2.040	266	199	3.650	12.316
40-44	7.853	336	537	1.701	296	165	3.035	10.888
45-49	7.635	299	502	1.508	201	157	2.667	10.302
50-54	7.058	280	277	1.525	166	163	2.411	9.469
55-59	2.897	233	181	1.243	77	132	1.866	4.763
60-64	1.074	160	150	914	33	80	1.337	2.411
65-69	178	90	81	388	5	26	590	768
70-74	85	48	43	160	2	18	271	356
75 e più	67	33	33	157	3	4	230	297
Totale	56.858	2.490	3.697	12.803	1.687	1.443	22.120	78.978
MASCHI								
15-19	420	1	-	8	3	5	17	437
20-24	2.628	39	65	210	28	42	384	3.012
25-29	4.459	139	235	698	97	96	1.265	5.724
30-34	5.131	220	432	1.135	144	103	2.034	7.165
35-39	5.178	330	485	1.362	122	78	2.377	7.555
40-44	4.740	254	375	1.102	143	45	1.919	6.659
45-49	4.622	205	382	977	92	40	1.696	6.318
50-54	4.539	210	234	963	85	44	1.536	6.075
55-59	1.612	177	160	826	38	30	1.231	2.843
60-64	714	139	130	711	22	30	1.032	1.746
65-69	125	70	77	309	4	14	474	599
70-74	65	42	42	112	-	10	206	271
75 e più	48	23	30	108	-	2	163	211
Totale	34.281	1.849	2.647	8.521	778	539	14.334	48.615
FEMMINE								
15-19	205	-	-	7	2	6	15	220
20-24	1.797	20	36	132	37	36	261	2.058
25-29	3.205	70	161	376	141	83	831	4.036
30-34	3.500	91	250	601	186	128	1.256	4.756
35-39	3.488	101	229	678	144	121	1.273	4.761
40-44	3.113	82	162	599	153	120	1.116	4.229
45-49	3.013	94	120	531	109	117	971	3.984
50-54	2.519	70	43	562	81	119	875	3.394
55-59	1.285	56	21	417	39	102	635	1.920
60-64	360	21	20	203	11	50	305	665
65-69	53	20	4	79	1	12	116	169
70-74	20	6	1	48	2	8	65	85
75 e più	19	10	3	49	3	2	67	86
Totale	22.577	641	1.050	4.282	909	904	7.786	30.363

Tavola 1.9 - Occupati per posizione nella professione, sesso e settore di attività economica

SETTORI DI ATTIVITÀ ECONOMICA	Dipendente o in altra posizione subordinata	Indipendente				Totale	Totale
		Imprenditore e libero professionista	Lavoratore in proprio	Socio di cooperativa	Coadiuvante familiare		
TOTALE							
AGRICOLTURA E PESCA	1.510	145	1.316	39	163	1.663	3.173
Agricoltura, caccia e silvicoltura	1.485	145	1.305	33	163	1.646	3.131
Pesca, piscicoltura e servizi connessi	25	-	11	6	-	17	42
INDUSTRIA	16.001	689	1.661	279	147	2.776	18.777
Estrazione di carbon fossile, petrolio greggio, minerali, ecc.	209	9	14	3	2	28	237
Industria alimentare delle bevande e del tabacco	995	82	175	28	22	307	1.302
Industria tessile, dell'abbigliamento, della lavorazione di pellami e del cuoio	1.705	104	370	60	42	576	2.281
Industria del legno e dei prodotti in legno (esclusi i mobili), della carta, stampa ed editoria	666	92	216	19	9	336	1.002
Cokeria, raffineria, industria chimica e farmaceutica, industria della gomma e della plastica	1.905	55	75	42	5	177	2.082
Lavorazione di minerali non metalliferi (cemento, vetro, ceramica)	932	50	123	20	11	204	1.136
Siderurgia, industria metalmeccanica, elettronica e fabbricazione di mezzi di trasporto	8.299	235	430	94	36	795	9.094
Fabbricazione di mobili e altre industrie manifatturiere compreso il recupero e la preparazione per il riciclaggio	474	49	223	10	19	301	775
Produzione e distribuzione di energia elettrica, acqua e gas	816	13	35	3	1	52	868
COSTRUZIONI E INSTALLAZIONE DI IMPIANTI	4.122	807	1.772	72	95	2.746	6.868
Costruzioni edili, opere pubbliche e installazione dei servizi nei fabbricati	4.122	807	1.772	72	95	2.746	6.868
COMMERCIO, RIPARAZIONI, PUBBLICI ESERCIZI, TRASPORTI E COMUNICAZIONI	11.161	1.448	5.869	399	761	8.477	19.638
Commercio, manutenzione e riparazione di autoveicoli e motocicli, vendita al dettaglio di carburante per autotrazione	1.477	173	882	37	87	1.179	2.656
Commercio all'ingrosso e intermediari del commercio, esclusi autoveicoli e motocicli	1.251	383	809	36	56	1.284	2.535
Commercio al dettaglio escluso quello di autoveicoli e di motocicli, riparazione di beni personali e per la casa	3.469	538	2.916	118	410	3.982	7.451
Alberghi, campeggi, bar, ristoranti, ecc.	2.074	258	891	83	179	1.411	3.485
Trasporti (pubblici e privati), magazzinaggio, poste e telecomunicazioni	2.890	96	371	125	29	621	3.511
CREDITO, ASSICURAZIONI E ALTRI SERVIZI ALLA PRODUZIONE E/O AL CONSUMO	4.201	1.815	786	103	51	2.755	6.956
Credito, assicurazioni, intermediazione monetaria e finanziaria	1.703	297	259	10	19	585	2.288
Informatica e attività connesse, ricerca e sviluppo	948	196	143	7	6	352	1.300
Attività professionali e di consulenza, immobiliari e di noleggio (studi legali, di progettazione, di mercato, contabilità, vigilanza e pulizia)	1.550	1.322	384	86	26	1.818	3.368
SERVIZI SOCIALI E ALLE PERSONE	19.836	1.278	1.395	795	226	3.694	23.530
Pubblica Amministrazione centrale e locale, Difesa, attività giudiziarie, sicurezza nazionale, assicurazione sociale obbligatoria	7.408	107	-	-	-	107	7.515
Istruzione e formazione pubblica e privata	5.098	183	124	62	8	377	5.475
Sanità e assistenza sociale pubblica e privata	4.426	696	291	486	35	1.508	5.934
Organizzazioni associative, politiche e sindacali	367	15	31	11	1	58	425
Attività ricreative, culturali e sportive	523	160	155	39	4	358	881
Altre attività di servizi	1.201	117	736	146	38	1.037	2.238
Servizi domestici presso famiglie e convivenze	813	-	58	51	140	249	1.062
ORGANISMI INTERNAZIONALI O DI ALTRI PAESI	27	5	4	-	-	9	36
Organizzazioni ed organismi extraterritoriali	27	5	4	-	-	9	36
TOTALE	56.858	6.187	12.803	1.687	1.443	22.120	78.978

Tavola 1.9 segue - Occupati per posizione nella professione, sesso e settore di attività economica

SETTORI DI ATTIVITÀ ECONOMICA	Dipendente o in altra posizione subordinata	Indipendente				Totale	Totale
		Imprenditore e libero professionista	Lavoratore in proprio	Socio di cooperativa	Coadiuvante familiare		
MASCHI							
AGRICOLTURA E PESCA	1.043	105	861	31	67	1.064	2.107
Agricoltura, caccia e silvicoltura	1.029	105	854	25	67	1.051	2.080
Pesca, piscicoltura e servizi connessi	14	-	7	6	-	13	27
INDUSTRIA	13.119	543	1.191	182	69	1.985	15.104
Estrazione di carbon fossile, petrolio greggio, minerali, ecc.	180	7	12	3	1	23	203
Industria alimentare delle bevande e del tabacco	732	62	121	20	7	210	942
Industria tessile, dell'abbigliamento, della lavorazione di pellami e del cuoio	476	54	100	15	18	187	663
Industria del legno e dei prodotti in legno (esclusi i mobili), della carta, stampa ed editoria	498	70	181	11	6	268	766
Cokeria, raffineria, industria chimica e farmaceutica, industria della gomma e della plastica	1.689	46	61	37	3	147	1.836
Lavorazione di minerali non metalliferi (cemento, vetro, ceramica)	817	43	97	12	6	158	975
Siderurgia, industria metalmeccanica, elettronica e fabbricazione di mezzi di trasporto	7.613	208	385	71	14	678	8.291
Fabbricazione di mobili e altre industrie manifatturiere compreso il recupero e la preparazione per il riciclaggio	361	40	201	10	14	265	626
Produzione e distribuzione di energia elettrica, acqua e gas	753	13	33	3	-	49	802
COSTRUZIONI E INSTALLAZIONE DI IMPIANTI	3.736	737	1.716	70	71	2.594	6.330
Costruzioni edili, opere pubbliche e installazione dei servizi nei fabbricati	3.736	737	1.716	70	71	2.594	6.330
COMMERCIO, RIPARAZIONI, PUBBLICI ESERCIZI, TRASPORTI E COMUNICAZIONI	5.990	1.015	3.603	239	283	5.140	11.130
Commercio, manutenzione e riparazione di autoveicoli e motocicli, vendita al dettaglio di carburante per autotrazione	1.074	138	745	30	44	957	2.031
Commercio all'ingrosso e intermediari del commercio, esclusi autoveicoli e motocicli	735	331	641	23	19	1.014	1.749
Commercio al dettaglio escluso quello di autoveicoli e di motocicli, riparazione di beni personali e per la casa	1.224	307	1.390	43	143	1.883	3.107
Alberghi, campeggi, bar, ristoranti, ecc.	729	153	484	32	59	728	1.457
Trasporti (pubblici e privati), magazzinaggio, poste e telecomunicazioni	2.228	86	343	111	18	558	2.786
CREDITO, ASSICURAZIONI E ALTRI SERVIZI ALLA PRODUZIONE E/O AL CONSUMO	1.988	1.311	557	38	16	1.922	3.910
Credito, assicurazioni, intermediazione monetaria e finanziaria	986	241	191	5	7	444	1.430
Informatica e attività connesse, ricerca e sviluppo	562	164	123	3	2	292	854
Attività professionali e di consulenza, immobiliari e di noleggio (studi legali, di progettazione, di mercato, contabilità, vigilanza e pulizia)	440	906	243	30	7	1.186	1.626
SERVIZI SOCIALI E ALLE PERSONE	8.387	782	590	218	33	1.623	10.010
Pubblica Amministrazione centrale e locale, Difesa, attività giudiziarie, sicurezza nazionale, assicurazione sociale obbligatoria	4.878	59	-	-	-	59	4.937
Istruzione e formazione pubblica e privata	1.055	80	47	11	-	138	1.193
Sanità e assistenza sociale pubblica e privata	1.429	471	159	108	9	747	2.176
Organizzazioni associative, politiche e sindacali	183	10	17	4	1	32	215
Attività ricreative, culturali e sportive	239	93	96	16	-	205	444
Altre attività di servizi	482	69	255	68	11	403	885
Servizi domestici presso famiglie e convivenze	121	-	16	11	12	39	160
ORGANISMI INTERNAZIONALI O DI ALTRI PAESI	18	3	3	-	-	6	24
Organizzazioni ed organismi extraterritoriali	18	3	3	-	-	6	24
TOTALE	34.281	4.496	8.521	778	539	14.334	48.615

Tavola 1.9 segue - Occupati per posizione nella professione, sesso e settore di attività economica

SETTORI DI ATTIVITÀ ECONOMICA	Dipendente o in altra posizione subordinata	Indipendente				Totale	Totale
		Imprenditore e libero professionista	Lavoratore in proprio	Socio di cooperativa	Coadiuvante familiare		
FEMMINE							
AGRICOLTURA E PESCA	467	40	455	8	96	599	1.066
Agricoltura, caccia e silvicoltura	456	40	451	8	96	595	1.051
Pesca, piscicoltura e servizi connessi	11	-	4	-	-	4	15
INDUSTRIA	2.882	146	470	97	78	791	3.673
Estrazione di carbon fossile, petrolio greggio, minerali, ecc.	29	2	2	-	1	5	34
Industria alimentare delle bevande e del tabacco	263	20	54	8	15	97	360
Industria tessile, dell'abbigliamento, della lavorazione di pellami e del cuoio	1.229	50	270	45	24	389	1.618
Industria del legno e dei prodotti in legno (esclusi i mobili), della carta, stampa ed editoria	168	22	35	8	3	68	236
Cokeria, raffineria, industria chimica e farmaceutica, industria della gomma e della plastica	216	9	14	5	2	30	246
Lavorazione di minerali non metalliferi (cemento, vetro, ceramica)	115	7	26	8	5	46	161
Siderurgia, industria metalmeccanica, elettronica e fabbricazione di mezzi di trasporto	686	27	45	23	22	117	803
Fabbricazione di mobili e altre industrie manifatturiere compreso il recupero e la preparazione per il riciclaggio	113	9	22	-	5	36	149
Produzione e distribuzione di energia elettrica, acqua e gas	63	-	2	-	1	3	66
COSTRUZIONI E INSTALLAZIONE DI IMPIANTI	386	70	56	2	24	152	538
Costruzioni edili, opere pubbliche e installazione dei servizi nei fabbricati	386	70	56	2	24	152	538
COMMERCIO, RIPARAZIONI, PUBBLICI ESERCIZI, TRASPORTI E COMUNICAZIONI	5.171	433	2.266	160	478	3.337	8.508
Commercio, manutenzione e riparazione di autoveicoli e motocicli, vendita al dettaglio di carburante per autotrazione	403	35	137	7	43	222	625
Commercio all'ingrosso e intermediari del commercio, esclusi autoveicoli e motocicli	516	52	168	13	37	270	786
Commercio al dettaglio escluso quello di autoveicoli e di motocicli, riparazione di beni personali e per la casa	2.245	231	1.526	75	267	2.099	4.344
Alberghi, campeggi, bar, ristoranti, ecc.	1.345	105	407	51	120	683	2.028
Trasporti (pubblici e privati), magazzinaggio, poste e telecomunicazioni	662	10	28	14	11	63	725
CREDITO, ASSICURAZIONI E ALTRI SERVIZI ALLA PRODUZIONE E/O AL CONSUMO	2.213	504	229	65	35	833	3.046
Credito, assicurazioni, intermediazione monetaria e finanziaria	717	56	68	5	12	141	858
Informatica e attività connesse, ricerca e sviluppo	386	32	20	4	4	60	446
Attività professionali e di consulenza, immobiliari e di noleggio (studi legali, di progettazione, di mercato, contabilità, vigilanza e pulizia)	1.110	416	141	56	19	632	1.742
SERVIZI SOCIALI E ALLE PERSONE	11.449	496	805	577	193	2.071	13.520
Pubblica Amministrazione centrale e locale, Difesa, attività giudiziarie, sicurezza nazionale, assicurazione sociale obbligatoria	2.530	48	-	-	-	48	2.578
Istruzione e formazione pubblica e privata	4.043	103	77	51	8	239	4.282
Sanità e assistenza sociale pubblica e privata	2.997	225	132	378	26	761	3.758
Organizzazioni associative, politiche e sindacali	184	5	14	7	-	26	210
Attività ricreative, culturali e sportive	284	67	59	23	4	153	437
Altre attività di servizi	719	48	481	78	27	634	1.353
Servizi domestici presso famiglie e convivenze	692	-	42	40	128	210	902
ORGANISMI INTERNAZIONALI O DI ALTRI PAESI	9	2	1	-	-	3	12
Organizzazioni ed organismi extraterritoriali	9	2	1	-	-	3	12
TOTALE	22.577	1.691	4.282	909	904	7.786	30.363

Tavola 1.10 - Occupati per classe di età, sesso e attività lavorativa svolta

ATTIVITÀ LAVORATIVA SVOLTA	Classi di età						
	15-19	20-24	25-29	30-34	35-39	40-44	45-49
TOTALE							
Svolge un lavoro operaio o di servizio non specializzato	166	727	981	1.314	1.296	1.251	1.151
È addetto a impianti fissi di produzione, a macchinari, a linee di montaggio o conduce veicoli	53	447	727	851	815	716	640
Svolge un'attività operaia qualificata	194	1.010	1.606	1.864	1.733	1.485	1.383
Coltiva piante e/o alleva animali	11	51	83	115	167	151	192
Svolge un'attività di vendita al pubblico o di servizio alle persone	150	1.142	1.763	1.991	1.714	1.506	1.074
Svolge un'attività impiegatizia di tipo non tecnico	28	470	779	864	928	941	953
Svolge un'attività tecnica, amministrativa, sportiva o artistica a media qualificazione	43	871	2.039	2.463	2.470	2.165	2.113
Svolge un'attività organizzativa, tecnica, intellettuale, scientifica o artistica ad elevata specializzazione	3	75	715	1.148	1.341	1.268	1.419
Gestisce un'impresa o dirige il lavoro di strutture organizzative complesse	6	174	834	983	1.517	1.253	1.310
Lavora come ufficiale, sottufficiale, allievo o volontario nelle Forze Armate	3	103	233	328	335	152	67
Totale	657	5.070	9.760	11.921	12.316	10.888	10.302

ATTIVITÀ LAVORATIVA SVOLTA	Classi di età						Totale
	50-54	55-59	60-64	65-69	70-74	75 e più	
TOTALE							
Svolge un lavoro operaio o di servizio non specializzato	1.185	601	347	69	21	27	9.136
È addetto a impianti fissi di produzione, a macchinari, a linee di montaggio o conduce veicoli	648	180	86	13	8	9	5.193
Svolge un'attività operaia qualificata	1.380	563	304	73	28	22	11.645
Coltiva piante e/o alleva animali	201	172	129	83	44	33	1.432
Svolge un'attività di vendita al pubblico o di servizio alle persone	1.029	630	321	125	60	43	11.548
Svolge un'attività impiegatizia di tipo non tecnico	820	302	102	12	3	4	6.206
Svolge un'attività tecnica, amministrativa, sportiva o artistica a media qualificazione	1.747	748	322	58	28	28	15.095
Svolge un'attività organizzativa, tecnica, intellettuale, scientifica o artistica ad elevata specializzazione	1.223	603	273	98	47	41	8.254
Gestisce un'impresa o dirige il lavoro di strutture organizzative complesse	1.163	945	523	236	117	90	9.151
Lavora come ufficiale, sottufficiale, allievo o volontario nelle Forze Armate	73	19	4	1	-	-	1.318
Totale	9.469	4.763	2.411	768	356	297	78.978

Tavola 1.10 segue - Occupati per classe di età, sesso e attività lavorativa svolta

ATTIVITÀ LAVORATIVA SVOLTA	Classi di età						
	15-19	20-24	25-29	30-34	35-39	40-44	45-49
MASCHI							
Svolge un lavoro operaio o di servizio non specializzato	128	500	612	804	729	692	629
È addetto a impianti fissi di produzione, a macchinari, a linee di montaggio o conduce veicoli	45	397	656	777	759	667	600
Svolge un'attività operaia qualificata	174	863	1.331	1.553	1.469	1.233	1.195
Coltiva piante e/o alleva animali	8	46	70	84	118	96	125
Svolge un'attività di vendita al pubblico o di servizio alle persone	46	345	647	864	800	722	450
Svolge un'attività impiegatizia di tipo non tecnico	4	98	181	239	288	330	385
Svolge un'attività tecnica, amministrativa, sportiva o artistica a media qualificazione	22	499	1.081	1.238	1.263	1.154	1.137
Svolge un'attività organizzativa, tecnica, intellettuale, scientifica o artistica ad elevata specializzazione	2	42	367	608	690	696	797
Gestisce un'impresa o dirige il lavoro di strutture organizzative complesse	5	119	547	674	1.105	917	933
Lavora come ufficiale, sottufficiale, allievo o volontario nelle Forze Armate	3	103	232	324	334	152	67
Totale	437	3.012	5.724	7.165	7.555	6.659	6.318

ATTIVITÀ LAVORATIVA SVOLTA	Classi di età						Totale
	50-54	55-59	60-64	65-69	70-74	75 e più	
MASCHI							
Svolge un lavoro operaio o di servizio non specializzato	658	269	213	49	9	19	5.311
È addetto a impianti fissi di produzione, a macchinari, a linee di montaggio o conduce veicoli	617	167	84	13	6	9	4.797
Svolge un'attività operaia qualificata	1.225	473	274	68	24	17	9.899
Coltiva piante e/o alleva animali	135	111	108	73	37	26	1.037
Svolge un'attività di vendita al pubblico o di servizio alle persone	443	239	177	75	31	23	4.862
Svolge un'attività impiegatizia di tipo non tecnico	359	112	56	8	2	3	2.065
Svolge un'attività tecnica, amministrativa, sportiva o artistica a media qualificazione	1.023	395	202	48	26	20	8.108
Svolge un'attività organizzativa, tecnica, intellettuale, scientifica o artistica ad elevata specializzazione	661	352	200	90	45	35	4.585
Gestisce un'impresa o dirige il lavoro di strutture organizzative complesse	881	706	428	174	91	59	6.639
Lavora come ufficiale, sottufficiale, allievo o volontario nelle Forze Armate	73	19	4	1	-	-	1.312
Totale	6.075	2.843	1.746	599	271	211	48.615

Tavola 1.10 segue - Occupati per classe di età, sesso e attività lavorativa svolta

ATTIVITÀ LAVORATIVA SVOLTA	Classi di età						
	15-19	20-24	25-29	30-34	35-39	40-44	45-49
FEMMINE							
Svolge un lavoro operaio o di servizio non specializzato	38	227	369	510	567	559	522
È addetta a impianti fissi di produzione, a macchinari, a linee di montaggio o conduce veicoli	8	50	71	74	56	49	40
Svolge un'attività operaia qualificata	20	147	275	311	264	252	188
Coltiva piante e/o alleva animali	3	5	13	31	49	55	67
Svolge un'attività di vendita al pubblico o di servizio alle persone	104	797	1.116	1.127	914	784	624
Svolge un'attività impiegatizia di tipo non tecnico	24	372	598	625	640	611	568
Svolge un'attività tecnica, amministrativa, sportiva o artistica a media qualificazione	21	372	958	1.225	1.207	1.011	976
Svolge un'attività organizzativa, tecnica, intellettuale, scientifica o artistica ad elevata specializzazione	1	33	348	540	651	572	622
Gestisce un'impresa o dirige il lavoro di strutture organizzative complesse	1	55	287	309	412	336	377
Lavora come ufficiale, sottufficiale, allievo o volontario nelle Forze Armate	-	-	1	4	1	-	-
Totale	220	2.058	4.036	4.756	4.761	4.229	3.984

ATTIVITÀ LAVORATIVA SVOLTA	Classi di età						Totale
	50-54	55-59	60-64	65-69	70-74	75 e più	
FEMMINE							
Svolge un lavoro operaio o di servizio non specializzato	527	332	134	20	12	8	3.825
È addetta a impianti fissi di produzione, a macchinari, a linee di montaggio o conduce veicoli	31	13	2	-	2	-	396
Svolge un'attività operaia qualificata	155	90	30	5	4	5	1.746
Coltiva piante e/o alleva animali	66	61	21	10	7	7	395
Svolge un'attività di vendita al pubblico o di servizio alle persone	586	391	144	50	29	20	6.686
Svolge un'attività impiegatizia di tipo non tecnico	461	190	46	4	1	1	4.141
Svolge un'attività tecnica, amministrativa, sportiva o artistica a media qualificazione	724	353	120	10	2	8	6.987
Svolge un'attività organizzativa, tecnica, intellettuale, scientifica o artistica ad elevata specializzazione	562	251	73	8	2	6	3.669
Gestisce un'impresa o dirige il lavoro di strutture organizzative complesse	282	239	95	62	26	31	2.512
Lavora come ufficiale, sottufficiale, allievo o volontario nelle Forze Armate	-	-	-	-	-	-	6
Totale	3.394	1.920	665	169	85	86	30.363

Tavola 1.11 - Occupati per classe di età, sesso, sezione di attività economica e posizione nella professione

SEZIONE DI ATTIVITÀ ECONOMICA E POSIZIONE NELLA PROFESSIONE	Classi di età					
	15-19	20-24	25-29	30-34	35-39	40-44
TOTALE						
AGRICOLTURA, CACCIA E SILVICOLTURA	34	138	231	334	394	354
Dipendenti o in altra posizione subordinata	29	98	141	184	188	186
Indipendenti (a)	5	40	90	150	206	168
PESCA, PISCICOLTURA E SERVIZI CONNESSI	-	-	9	5	7	6
Dipendenti o in altra posizione subordinata	-	-	4	4	5	3
Indipendenti	-	-	5	1	2	3
ESTRAZIONE DI MINERALI	2	14	21	34	30	39
Dipendenti o in altra posizione subordinata	2	14	19	29	26	35
Indipendenti	-	-	2	5	4	4
ATTIVITÀ MANIFATTURIERE	200	1.573	2.699	2.838	2.434	2.141
Dipendenti o in altra posizione subordinata	195	1.493	2.445	2.425	1.996	1.788
Indipendenti	5	80	254	413	438	353
PRODUZIONE E DISTRIBUZIONE DI ENERGIA ELETTRICA, GAS E ACQUA	2	27	42	92	134	161
Dipendenti o in altra posizione subordinata	2	27	36	86	122	155
Indipendenti	-	-	6	6	12	6
COSTRUZIONI	122	600	937	1.140	1.154	868
Dipendenti o in altra posizione subordinata	120	525	680	710	651	493
Indipendenti	2	75	257	430	503	375
COMMERCIO ALL'INGROSSO E AL DETTAGLIO; RIPARAZIONE DI AUTOVEICOLI, MOTOCICLI E DI BENI PERSONALI E PER LA CASA	124	983	1.844	2.014	1.986	1.567
Dipendenti o in altra posizione subordinata	115	785	1.249	1.143	1.016	686
Indipendenti	9	198	595	871	970	881
ALBERGHI E RISTORANTI	59	411	532	558	498	426
Dipendenti o in altra posizione subordinata	58	345	386	357	277	234
Indipendenti	1	66	146	201	221	192
TRASPORTI, MAGAZZINAGGIO E COMUNICAZIONI	9	150	348	427	578	569
Dipendenti o in altra posizione subordinata	8	132	298	350	474	469
Indipendenti	1	18	50	77	104	100
INTERMEDIAZIONE MONETARIA E FINANZIARIA	2	98	283	350	378	357
Dipendenti o in altra posizione subordinata	2	73	200	245	265	274
Indipendenti	-	25	83	105	113	83
ATTIVITÀ IMMOBILIARI, NOLEGGIO, INFORMATICA, RICERCA, ALTRE ATTIVITÀ PROFESSIONALI E IMPRENDITORIALI	26	376	836	1.001	854	597
Dipendenti o in altra posizione subordinata	23	310	570	575	415	278
Indipendenti	3	66	266	426	439	319
PUBBLICA AMMINISTRAZIONE E DIFESA; ASSICURAZIONE SOCIALE OBBLIGATORIA	13	198	603	1.029	1.334	1.362
Dipendenti o in altra posizione subordinata	13	195	592	1.007	1.315	1.350
Indipendenti	-	3	11	22	19	12
ISTRUZIONE	4	42	239	482	806	806
Dipendenti o in altra posizione subordinata	4	36	197	424	732	759
Indipendenti	-	6	42	58	74	47
SANITÀ E ALTRI SERVIZI SOCIALI	5	116	454	847	1.043	1.045
Dipendenti o in altra posizione subordinata	4	93	347	627	764	776
Indipendenti	1	23	107	220	279	269
ALTRI SERVIZI PUBBLICI, SOCIALI E PERSONALI	48	301	561	602	517	434
Dipendenti o in altra posizione subordinata	44	263	400	340	285	250
Indipendenti	4	38	161	262	232	184
SERVIZI DOMESTICI PRESSO FAMIGLIE E CONVIVENZE	7	43	113	165	163	153
Dipendenti o in altra posizione subordinata	6	36	94	123	131	114
Indipendenti	1	7	19	42	32	39
ORGANIZZAZIONI ED ORGANISMI EXTRATERRITORIALI	-	-	8	3	6	3
Dipendenti o in altra posizione subordinata	-	-	6	2	4	3
Indipendenti	-	-	2	1	2	-
TOTALE	657	5.070	9.760	11.921	12.316	10.888
Dipendenti o in altra posizione subordinata	625	4.425	7.664	8.631	8.666	7.853
Indipendenti	32	645	2.096	3.290	3.650	3.035

(a) comprende Imprenditore, Libero professionista, Lavoratore in proprio, Socio di cooperativa di produzione di beni e/o prestazioni di servizi e Coadiuvante familiare

Tavola 1.11 segue - Occupati per classe di età, sesso, sezione di attività economica e posizione nella professione

SEZIONE DI ATTIVITÀ ECONOMICA E POSIZIONE NELLA PROFESSIONE	Classi di età					Totale
	45-49	50-54	55-59	60-64	65 e più	
TOTALE						
AGRICOLTURA, CACCIA E SILVICOLTURA	414	437	314	248	233	3.131
Dipendenti o in altra posizione subordinata	208	187	130	84	50	1.485
Indipendenti (a)	206	250	184	164	183	1.646
PESCA, PISCICOLTURA E SERVIZI CONNESSI	4	4	2	3	2	42
Dipendenti o in altra posizione subordinata	2	3	2	-	2	25
Indipendenti	2	1	-	3	-	17
ESTRAZIONE DI MINERALI	40	30	11	13	3	237
Dipendenti o in altra posizione subordinata	38	25	9	10	2	209
Indipendenti	2	5	2	3	1	28
ATTIVITÀ MANIFATTURIERE	2.371	2.286	686	308	136	17.672
Dipendenti o in altra posizione subordinata	2.052	1.969	462	121	30	14.976
Indipendenti	319	317	224	187	106	2.696
PRODUZIONE E DISTRIBUZIONE DI ENERGIA ELETTRICA, GAS E ACQUA	167	180	46	12	5	868
Dipendenti o in altra posizione subordinata	162	172	43	9	2	816
Indipendenti	5	8	3	3	3	52
COSTRUZIONI	666	635	399	230	117	6.868
Dipendenti o in altra posizione subordinata	336	344	176	68	19	4.122
Indipendenti	330	291	223	162	98	2.746
COMMERCIO ALL'INGROSSO E AL DETTAGLIO; RIPARAZIONE DI AUTOVEICOLI, MOTOCICLI E DI BENI PERSONALI E PER LA CASA	1.248	1.136	829	497	414	12.642
Dipendenti o in altra posizione subordinata	535	387	170	84	27	6.197
Indipendenti	713	749	659	413	387	6.445
ALBERGHI E RISTORANTI	321	292	212	109	67	3.485
Dipendenti o in altra posizione subordinata	156	132	85	31	13	2.074
Indipendenti	165	160	127	78	54	1.411
TRASPORTI, MAGAZZINAGGIO E COMUNICAZIONI	540	524	218	107	41	3.511
Dipendenti o in altra posizione subordinata	471	460	172	47	9	2.890
Indipendenti	69	64	46	60	32	621
INTERMEDIAZIONE MONETARIA E FINANZIARIA	330	287	135	52	16	2.288
Dipendenti o in altra posizione subordinata	270	243	97	28	6	1.703
Indipendenti	60	44	38	24	10	585
ATTIVITÀ IMMOBILIARI, NOLEGGIO, INFORMATICA, RICERCA, ALTRE ATTIVITÀ PROFESSIONALI E IMPRENDITORIALI	361	265	138	103	111	4.668
Dipendenti o in altra posizione subordinata	148	111	44	15	9	2.498
Indipendenti	213	154	94	88	102	2.170
PUBBLICA AMMINISTRAZIONE E DIFESA; ASSICURAZIONE SOCIALE OBBLIGATORIA	1.189	1.066	458	203	60	7.515
Dipendenti o in altra posizione subordinata	1.176	1.060	447	199	54	7.408
Indipendenti	13	6	11	4	6	107
ISTRUZIONE	1.032	1.119	647	243	55	5.475
Dipendenti o in altra posizione subordinata	990	1.086	612	218	40	5.098
Indipendenti	42	33	35	25	15	377
SANITÀ E ALTRI SERVIZI SOCIALI	1.086	762	359	153	64	5.934
Dipendenti o in altra posizione subordinata	782	614	288	105	26	4.426
Indipendenti	304	148	71	48	38	1.508
ALTRI SERVIZI PUBBLICI, SOCIALI E PERSONALI	378	312	214	96	81	3.544
Dipendenti o in altra posizione subordinata	196	158	88	37	30	2.091
Indipendenti	182	154	126	59	51	1.453
SERVIZI DOMESTICI PRESSO FAMIGLIE E CONVIVENZE	151	131	92	31	13	1.062
Dipendenti o in altra posizione subordinata	110	104	70	16	9	813
Indipendenti	41	27	22	15	4	249
ORGANIZZAZIONI ED ORGANISMI EXTRATERRITORIALI	4	3	3	3	3	36
Dipendenti o in altra posizione subordinata	3	3	2	2	2	27
Indipendenti	1	-	1	1	1	9
TOTALE	10.302	9.469	4.763	2.411	1.421	78.978
Dipendenti o in altra posizione subordinata	7.635	7.058	2.897	1.074	330	56.858
Indipendenti	2.667	2.411	1.866	1.337	1.091	22.120

(a) comprende Imprenditore, Libero professionista, Lavoratore in proprio, Socio di cooperativa di produzione di beni e/o prestazioni di servizi e Coadiuvante familiare

Tavola 1.11 segue - Occupati per classe di età, sesso, sezione di attività economica e posizione nella professione

SEZIONE DI ATTIVITÀ ECONOMICA E POSIZIONE NELLA PROFESSIONE	Classi di età					
	15-19	20-24	25-29	30-34	35-39	40-44
MASCHI						
AGRICOLTURA, CACCIA E SILVICOLTURA	22	94	155	216	261	218
Dipendenti o in altra posizione subordinata	20	64	92	128	130	133
Indipendenti (a)	2	30	63	88	131	85
PESCA, PISCICOLTURA E SERVIZI CONNESSI	-	-	5	3	4	6
Dipendenti o in altra posizione subordinata	-	-	2	2	2	3
Indipendenti	-	-	3	1	2	3
ESTRAZIONE DI MINERALI	2	11	17	25	27	36
Dipendenti o in altra posizione subordinata	2	11	16	22	24	32
Indipendenti	-	-	1	3	3	4
ATTIVITÀ MANIFATTURIERE	152	1.183	2.010	2.156	1.883	1.728
Dipendenti o in altra posizione subordinata	149	1.136	1.854	1.892	1.583	1.473
Indipendenti	3	47	156	264	300	255
PRODUZIONE E DISTRIBUZIONE DI ENERGIA ELETTRICA, GAS E ACQUA	2	26	35	82	122	152
Dipendenti o in altra posizione subordinata	2	26	30	76	110	146
Indipendenti	-	-	5	6	12	6
COSTRUZIONI	120	520	818	1.030	1.073	807
Dipendenti o in altra posizione subordinata	118	453	583	628	597	454
Indipendenti	2	67	235	402	476	353
COMMERCIO ALL'INGROSSO E AL DETTAGLIO; RIPARAZIONE DI AUTOVEICOLI, MOTOCICLI E DI BENI PERSONALI E PER LA CASA	69	442	865	1.062	1.149	920
Dipendenti o in altra posizione subordinata	64	336	527	533	556	389
Indipendenti	5	106	338	529	593	531
ALBERGHI E RISTORANTI	23	142	203	258	238	172
Dipendenti o in altra posizione subordinata	23	108	121	149	113	79
Indipendenti	-	34	82	109	125	93
TRASPORTI, MAGAZZINAGGIO E COMUNICAZIONI	7	100	259	320	472	457
Dipendenti o in altra posizione subordinata	6	88	216	261	375	364
Indipendenti	1	12	43	59	97	93
INTERMEDIAZIONE MONETARIA E FINANZIARIA	1	44	133	191	227	227
Dipendenti o in altra posizione subordinata	1	26	78	113	142	167
Indipendenti	-	18	55	78	85	60
ATTIVITÀ IMMOBILIARI, NOLEGGIO, INFORMATICA, RICERCA, ALTRE ATTIVITÀ PROFESSIONALI E IMPRENDITORIALI	9	164	397	466	425	324
Dipendenti o in altra posizione subordinata	7	121	226	206	154	114
Indipendenti	2	43	171	260	271	210
PUBBLICA AMMINISTRAZIONE E DIFESA; ASSICURAZIONE SOCIALE OBBLIGATORIA	5	165	469	739	915	849
Dipendenti o in altra posizione subordinata	5	162	465	730	903	845
Indipendenti	-	3	4	9	12	4
ISTRUZIONE	3	11	50	90	155	153
Dipendenti o in altra posizione subordinata	3	10	39	72	128	139
Indipendenti	-	1	11	18	27	14
SANITÀ E ALTRI SERVIZI SOCIALI	2	20	107	243	337	384
Dipendenti o in altra posizione subordinata	1	14	74	157	195	261
Indipendenti	1	6	33	86	142	123
ALTRI SERVIZI PUBBLICI, SOCIALI E PERSONALI	19	78	180	258	231	196
Dipendenti o in altra posizione subordinata	18	63	118	140	137	120
Indipendenti	1	15	62	118	94	76
SERVIZI DOMESTICI PRESSO FAMIGLIE E CONVIVENZE	1	12	18	24	30	28
Dipendenti o in altra posizione subordinata	1	10	15	21	25	19
Indipendenti	-	2	3	3	5	9
ORGANIZZAZIONI ED ORGANISMI EXTRATERRITORIALI	-	-	3	2	6	2
Dipendenti o in altra posizione subordinata	-	-	3	1	4	2
Indipendenti	-	-	-	1	2	-
TOTALE	437	3.012	5.724	7.165	7.555	6.659
Dipendenti o in altra posizione subordinata	420	2.628	4.459	5.131	5.178	4.740
Indipendenti	17	384	1.265	2.034	2.377	1.919

(a) comprende Imprenditore, Libero professionista, Lavoratore in proprio, Socio di cooperativa di produzione di beni e/o prestazioni di servizi e Coadiuvante familiare

Tavola 1.11 segue - Occupati per classe di età, sesso, sezione di attività economica e posizione nella professione

SEZIONE DI ATTIVITÀ ECONOMICA E POSIZIONE NELLA PROFESSIONE	Classi di età					Totale
	45-49	50-54	55-59	60-64	65 e più	
MASCHI						
AGRICOLTURA, CACCIA E SILVICOLTURA	257	270	192	200	195	2.080
Dipendenti o in altra posizione subordinata	138	131	83	73	37	1.029
Indipendenti (a)	119	139	109	127	158	1.051
PESCA, PISCICOLTURA E SERVIZI CONNESSI	3	1	2	3	-	27
Dipendenti o in altra posizione subordinata	2	1	2	-	-	14
Indipendenti	1	-	-	3	-	13
ESTRAZIONE DI MINERALI	34	29	9	10	3	203
Dipendenti o in altra posizione subordinata	32	24	7	8	2	180
Indipendenti	2	5	2	2	1	23
ATTIVITÀ MANIFATTURIERE	1.996	2.036	568	267	120	14.099
Dipendenti o in altra posizione subordinata	1.771	1.804	391	108	25	12.186
Indipendenti	225	232	177	159	95	1.913
PRODUZIONE E DISTRIBUZIONE DI ENERGIA ELETTRICA, GAS E ACQUA	154	173	41	10	5	802
Dipendenti o in altra posizione subordinata	149	166	39	7	2	753
Indipendenti	5	7	2	3	3	49
COSTRUZIONI	626	614	383	227	112	6.330
Dipendenti o in altra posizione subordinata	317	335	165	67	19	3.736
Indipendenti	309	279	218	160	93	2.594
COMMERCIO ALL'INGROSSO E AL DETTAGLIO; RIPARAZIONE DI AUTOVEICOLI, MOTOCICLI E DI BENI PERSONALI E PER LA CASA	677	620	463	347	273	6.887
Dipendenti o in altra posizione subordinata	272	197	84	54	21	3.033
Indipendenti	405	423	379	293	252	3.854
ALBERGHI E RISTORANTI	131	114	82	57	37	1.457
Dipendenti o in altra posizione subordinata	48	43	23	14	8	729
Indipendenti	83	71	59	43	29	728
TRASPORTI, MAGAZZINAGGIO E COMUNICAZIONI	429	431	175	98	38	2.786
Dipendenti o in altra posizione subordinata	365	373	132	39	9	2.228
Indipendenti	64	58	43	59	29	558
INTERMEDIAZIONE MONETARIA E FINANZIARIA	224	210	114	45	14	1.430
Dipendenti o in altra posizione subordinata	175	173	80	25	6	986
Indipendenti	49	37	34	20	8	444
ATTIVITÀ IMMOBILIARI, NOLEGGIO, INFORMATICA, RICERCA, ALTRE ATTIVITÀ PROFESSIONALI E IMPRENDITORIALI	220	180	101	94	100	2.480
Dipendenti o in altra posizione subordinata	71	62	26	13	2	1.002
Indipendenti	149	118	75	81	98	1.478
PUBBLICA AMMINISTRAZIONE E DIFESA; ASSICURAZIONE SOCIALE OBBLIGATORIA	700	644	268	143	40	4.937
Dipendenti o in altra posizione subordinata	692	641	259	140	36	4.878
Indipendenti	8	3	9	3	4	59
ISTRUZIONE	232	240	151	79	29	1.193
Dipendenti o in altra posizione subordinata	215	225	132	69	23	1.055
Indipendenti	17	15	19	10	6	138
SANITÀ E ALTRI SERVIZI SOCIALI	432	336	171	96	48	2.176
Dipendenti o in altra posizione subordinata	256	253	130	69	19	1.429
Indipendenti	176	83	41	27	29	747
ALTRI SERVIZI PUBBLICI, SOCIALI E PERSONALI	181	161	113	65	62	1.544
Dipendenti o in altra posizione subordinata	106	99	52	25	26	904
Indipendenti	75	62	61	40	36	640
SERVIZI DOMESTICI PRESSO FAMIGLIE E CONVIVENZE	19	14	8	4	2	160
Dipendenti o in altra posizione subordinata	11	10	6	2	1	121
Indipendenti	8	4	2	2	1	39
ORGANIZZAZIONI ED ORGANISMI EXTRATERRITORIALI	3	2	2	1	3	24
Dipendenti o in altra posizione subordinata	2	2	1	1	2	18
Indipendenti	1	-	1	-	1	6
TOTALE	6.318	6.075	2.843	1.746	1.081	48.615
Dipendenti o in altra posizione subordinata	4.622	4.539	1.612	714	238	34.281
Indipendenti	1.696	1.536	1.231	1.032	843	14.334

(a) comprende Imprenditore, Libero professionista, Lavoratore in proprio, Socio di cooperativa di produzione di beni e/o prestazioni di servizi e Coadiuvante familiare

Tavola 1.11 segue - Occupati per classe di età, sesso, sezione di attività economica e posizione nella professione

SEZIONE DI ATTIVITÀ ECONOMICA E POSIZIONE NELLA PROFESSIONE	Classi di età					
	15-19	20-24	25-29	30-34	35-39	40-44
FEMMINE						
AGRICOLTURA, CACCIA E SILVICOLTURA	12	44	76	118	133	136
Dipendenti o in altra posizione subordinata	9	34	49	56	58	53
Indipendenti (a)	3	10	27	62	75	83
PESCA, PISCICOLTURA E SERVIZI CONNESSI	-	-	4	2	3	-
Dipendenti o in altra posizione subordinata	-	-	2	2	3	-
Indipendenti	-	-	2	-	-	-
ESTRAZIONE DI MINERALI	-	3	4	9	3	3
Dipendenti o in altra posizione subordinata	-	3	3	7	2	3
Indipendenti	-	-	1	2	1	-
ATTIVITÀ MANIFATTURIERE	48	390	689	682	551	413
Dipendenti o in altra posizione subordinata	46	357	591	533	413	315
Indipendenti	2	33	98	149	138	98
PRODUZIONE E DISTRIBUZIONE DI ENERGIA ELETTRICA, GAS E ACQUA	-	1	7	10	12	9
Dipendenti o in altra posizione subordinata	-	1	6	10	12	9
Indipendenti	-	-	1	-	-	-
COSTRUZIONI	2	80	119	110	81	61
Dipendenti o in altra posizione subordinata	2	72	97	82	54	39
Indipendenti	-	8	22	28	27	22
COMMERCIO ALL'INGROSSO E AL DETTAGLIO; RIPARAZIONE DI AUTOVEICOLI, MOTOCICLI E DI BENI PERSONALI E PER LA CASA	55	541	979	952	837	647
Dipendenti o in altra posizione subordinata	51	449	722	610	460	297
Indipendenti	4	92	257	342	377	350
ALBERGHI E RISTORANTI	36	269	329	300	260	254
Dipendenti o in altra posizione subordinata	35	237	265	208	164	155
Indipendenti	1	32	64	92	96	99
TRASPORTI, MAGAZZINAGGIO E COMUNICAZIONI	2	50	89	107	106	112
Dipendenti o in altra posizione subordinata	2	44	82	89	99	105
Indipendenti	-	6	7	18	7	7
INTERMEDIAZIONE MONETARIA E FINANZIARIA	1	54	150	159	151	130
Dipendenti o in altra posizione subordinata	1	47	122	132	123	107
Indipendenti	-	7	28	27	28	23
ATTIVITÀ IMMOBILIARI, NOLEGGIO, INFORMATICA, RICERCA, ALTRE ATTIVITÀ PROFESSIONALI E IMPRENDITORIALI	17	212	439	535	429	273
Dipendenti o in altra posizione subordinata	16	189	344	369	261	164
Indipendenti	1	23	95	166	168	109
PUBBLICA AMMINISTRAZIONE E DIFESA; ASSICURAZIONE SOCIALE OBBLIGATORIA	8	33	134	290	419	513
Dipendenti o in altra posizione subordinata	8	33	127	277	412	505
Indipendenti	-	-	7	13	7	8
ISTRUZIONE	1	31	189	392	651	653
Dipendenti o in altra posizione subordinata	1	26	158	352	604	620
Indipendenti	-	5	31	40	47	33
SANITÀ E ALTRI SERVIZI SOCIALI	3	96	347	604	706	661
Dipendenti o in altra posizione subordinata	3	79	273	470	569	515
Indipendenti	-	17	74	134	137	146
ALTRI SERVIZI PUBBLICI, SOCIALI E PERSONALI	29	223	381	344	286	238
Dipendenti o in altra posizione subordinata	26	200	282	200	148	130
Indipendenti	3	23	99	144	138	108
SERVIZI DOMESTICI PRESSO FAMIGLIE E CONVIVENZE	6	31	95	141	133	125
Dipendenti o in altra posizione subordinata	5	26	79	102	106	95
Indipendenti	1	5	16	39	27	30
ORGANIZZAZIONI ED ORGANISMI EXTRATERRITORIALI	-	-	5	1	-	1
Dipendenti o in altra posizione subordinata	-	-	3	1	-	1
Indipendenti	-	-	2	-	-	-
TOTALE	220	2.058	4.036	4.756	4.761	4.229
Dipendenti o in altra posizione subordinata	205	1.797	3.205	3.500	3.488	3.113
Indipendenti	15	261	831	1.256	1.273	1.116

(a) comprende Imprenditore, Libero professionista, Lavoratore in proprio, Socio di cooperativa di produzione di beni e/o prestazioni di servizi e Coadiuvante familiare

Tavola 1.11 segue - Occupati per classe di età, sesso, sezione di attività economica e posizione nella professione

SEZIONE DI ATTIVITÀ ECONOMICA E POSIZIONE NELLA PROFESSIONE	Classi di età					Totale
	45-49	50-54	55-59	60-64	65 e più	
FEMMINE						
AGRICOLTURA, CACCIA E SILVICOLTURA	157	167	122	48	38	1.051
Dipendenti o in altra posizione subordinata	70	56	47	11	13	456
Indipendenti (a)	87	111	75	37	25	595
PESCA, PISCICOLTURA E SERVIZI CONNESSI	1	3	-	-	2	15
Dipendenti o in altra posizione subordinata	-	2	-	-	2	11
Indipendenti	1	1	-	-	-	4
ESTRAZIONE DI MINERALI	6	1	2	3	-	34
Dipendenti o in altra posizione subordinata	6	1	2	2	-	29
Indipendenti	-	-	-	1	-	5
ATTIVITÀ MANIFATTURIERE	375	250	118	41	16	3.573
Dipendenti o in altra posizione subordinata	281	165	71	13	5	2.790
Indipendenti	94	85	47	28	11	783
PRODUZIONE E DISTRIBUZIONE DI ENERGIA ELETTRICA, GAS E ACQUA	13	7	5	2	-	66
Dipendenti o in altra posizione subordinata	13	6	4	2	-	63
Indipendenti	-	1	1	-	-	3
COSTRUZIONI	40	21	16	3	5	538
Dipendenti o in altra posizione subordinata	19	9	11	1	-	386
Indipendenti	21	12	5	2	5	152
COMMERCIO ALL'INGROSSO E AL DETTAGLIO; RIPARAZIONE DI AUTOVEICOLI, MOTOCICLI E DI BENI PERSONALI E PER LA CASA	571	516	366	150	141	5.755
Dipendenti o in altra posizione subordinata	263	190	86	30	6	3.164
Indipendenti	308	326	280	120	135	2.591
ALBERGHI E RISTORANTI	190	178	130	52	30	2.028
Dipendenti o in altra posizione subordinata	108	89	62	17	5	1.345
Indipendenti	82	89	68	35	25	683
TRASPORTI, MAGAZZINAGGIO E COMUNICAZIONI	111	93	43	9	3	725
Dipendenti o in altra posizione subordinata	106	87	40	8	-	662
Indipendenti	5	6	3	1	3	63
INTERMEDIAZIONE MONETARIA E FINANZIARIA	106	77	21	7	2	858
Dipendenti o in altra posizione subordinata	95	70	17	3	-	717
Indipendenti	11	7	4	4	2	141
ATTIVITÀ IMMOBILIARI, NOLEGGIO, INFORMATICA, RICERCA, ALTRE ATTIVITÀ PROFESSIONALI E IMPRENDITORIALI	141	85	37	9	11	2.188
Dipendenti o in altra posizione subordinata	77	49	18	2	7	1.496
Indipendenti	64	36	19	7	4	692
PUBBLICA AMMINISTRAZIONE E DIFESA; ASSICURAZIONE SOCIALE OBBLIGATORIA	489	422	190	60	20	2.578
Dipendenti o in altra posizione subordinata	484	419	188	59	18	2.530
Indipendenti	5	3	2	1	2	48
ISTRUZIONE	800	879	496	164	26	4.282
Dipendenti o in altra posizione subordinata	775	861	480	149	17	4.043
Indipendenti	25	18	16	15	9	239
SANITÀ E ALTRI SERVIZI SOCIALI	654	426	188	57	16	3.758
Dipendenti o in altra posizione subordinata	526	361	158	36	7	2.997
Indipendenti	128	65	30	21	9	761
ALTRI SERVIZI PUBBLICI, SOCIALI E PERSONALI	197	151	101	31	19	2.000
Dipendenti o in altra posizione subordinata	90	59	36	12	4	1.187
Indipendenti	107	92	65	19	15	813
SERVIZI DOMESTICI PRESSO FAMIGLIE E CONVIVENZE	132	117	84	27	11	902
Dipendenti o in altra posizione subordinata	99	94	64	14	8	692
Indipendenti	33	23	20	13	3	210
ORGANIZZAZIONI ED ORGANISMI EXTRATERRITORIALI	1	1	1	2	-	12
Dipendenti o in altra posizione subordinata	1	1	1	1	-	9
Indipendenti	-	-	-	1	-	3
TOTALE	3.984	3.394	1.920	665	340	30.363
Dipendenti o in altra posizione subordinata	3.013	2.519	1.285	360	92	22.577
Indipendenti	971	875	635	305	248	7.786

(a) comprende Imprenditore, Libero professionista, Lavoratore in proprio, Socio di cooperativa di produzione di beni e/o prestazioni di servizi e Coadiuvante familiare

Tavola 1.12 - Occupati per grado di istruzione, sesso, attività economica e posizione nella professione

ATTIVITÀ ECONOMICA E POSIZIONE NELLA PROFESSIONE	Grado di Istruzione						Totale
	Laurea	Diploma universitario o terziario di tipo non universitario	Diploma di scuola secondaria superiore	Licenza di scuola media inferiore o di avviamento professionale	Licenza di scuola elementare	Nessun titolo di studio	
TOTALE							
Agricoltura	161	18	932	1.035	919	108	3.173
Dipendente o in altra posizione subordinata	64	7	454	526	409	50	1.510
Imprenditore e Libero professionista	37	2	69	23	13	1	145
Lavoratore in proprio	54	8	346	410	445	53	1.316
Socio di cooperativa	2	-	18	14	5	-	39
Coadiuvante familiare	4	1	45	62	47	4	163
Industria	1.293	144	11.621	10.241	2.219	127	25.645
Dipendente o in altra posizione subordinata	941	108	9.522	8.045	1.413	94	20.123
Imprenditore e Libero professionista	250	15	783	319	124	5	1.496
Lavoratore in proprio	91	19	1.068	1.616	613	26	3.433
Socio di cooperativa	7	2	125	181	35	1	351
Coadiuvante familiare	4	-	123	80	34	1	242
Altre attività	7.944	1.568	24.347	13.015	3.126	160	50.160
Dipendente o in altra posizione subordinata	5.710	1.252	18.007	8.653	1.500	103	35.225
Imprenditore e Libero professionista	1.685	156	2.173	382	146	4	4.546
Lavoratore in proprio	407	103	3.158	3.140	1.208	38	8.054
Socio di cooperativa	96	49	597	455	96	4	1.297
Coadiuvante familiare	46	8	412	385	176	11	1.038
Totale	9.398	1.730	36.900	24.291	6.264	395	78.978
Dipendente o in altra posizione subordinata	6.715	1.367	27.983	17.224	3.322	247	56.858
Imprenditore e Libero professionista	1.972	173	3.025	724	283	10	6.187
Lavoratore in proprio	552	130	4.572	5.166	2.266	117	12.803
Socio di cooperativa	105	51	740	650	136	5	1.687
Coadiuvante familiare	54	9	580	527	257	16	1.443

Tavola 1.12 segue - Occupati per grado di istruzione, sesso, attività economica e posizione nella professione

ATTIVITÀ ECONOMICA E POSIZIONE NELLA PROFESSIONE	Grado di istruzione						Totale
	Laurea	Diploma universitario o terziario di tipo non universitario	Diploma di scuola secondaria superiore	Licenza di scuola media inferiore o di avviamento professionale	Licenza di scuola elementare	Nessun titolo di studio	
MASCHI							
Agricoltura	112	7	601	703	613	71	2.107
Dipendente o in altra posizione subordinata	46	5	291	375	294	32	1.043
Imprenditore e Libero professionista	29	1	50	15	9	1	105
Lavoratore in proprio	35	1	221	271	297	36	861
Socio di cooperativa	-	-	15	12	4	-	31
Coadiuvante familiare	2	-	24	30	9	2	67
Industria	998	98	9.618	8.722	1.888	110	21.434
Dipendente o in altra posizione subordinata	715	74	7.878	6.899	1.206	83	16.855
Imprenditore e Libero professionista	209	9	687	266	105	4	1.280
Lavoratore in proprio	66	15	886	1.387	532	21	2.907
Socio di cooperativa	6	-	95	124	26	1	252
Coadiuvante familiare	2	-	72	46	19	1	140
Altre attività	3.813	506	11.839	7.322	1.526	68	25.074
Dipendente o in altra posizione subordinata	2.403	370	8.021	4.843	702	44	16.383
Imprenditore e Libero professionista	1.121	77	1.557	264	90	2	3.111
Lavoratore in proprio	241	46	1.894	1.888	666	18	4.753
Socio di cooperativa	32	11	223	193	33	3	495
Coadiuvante familiare	16	2	144	134	35	1	332
Totale	4.923	611	22.058	16.747	4.027	249	48.615
Dipendente o in altra posizione subordinata	3.164	449	16.190	12.117	2.202	159	34.281
Imprenditore e Libero professionista	1.359	87	2.294	545	204	7	4.496
Lavoratore in proprio	342	62	3.001	3.546	1.495	75	8.521
Socio di cooperativa	38	11	333	329	63	4	778
Coadiuvante familiare	20	2	240	210	63	4	539
FEMMINE							
Agricoltura	49	11	331	332	306	37	1.066
Dipendente o in altra posizione subordinata	18	2	163	151	115	18	467
Imprenditore e Libero professionista	8	1	19	8	4	-	40
Lavoratore in proprio	19	7	125	139	148	17	455
Socio di cooperativa	2	-	3	2	1	-	8
Coadiuvante familiare	2	1	21	32	38	2	96
Industria	295	46	2.003	1.519	331	17	4.211
Dipendente o in altra posizione subordinata	226	34	1.644	1.146	207	11	3.268
Imprenditore e Libero professionista	41	6	96	53	19	1	216
Lavoratore in proprio	25	4	182	229	81	5	526
Socio di cooperativa	1	2	30	57	9	-	99
Coadiuvante familiare	2	-	51	34	15	-	102
Altre attività	4.131	1.062	12.508	5.693	1.600	92	25.086
Dipendente o in altra posizione subordinata	3.307	882	9.986	3.810	798	59	18.842
Imprenditore e Libero professionista	564	79	616	118	56	2	1.435
Lavoratore in proprio	166	57	1.264	1.252	542	20	3.301
Socio di cooperativa	64	38	374	262	63	1	802
Coadiuvante familiare	30	6	268	251	141	10	706
Totale	4.475	1.119	14.842	7.544	2.237	146	30.363
Dipendente o in altra posizione subordinata	3.551	918	11.793	5.107	1.120	88	22.577
Imprenditore e Libero professionista	613	86	731	179	79	3	1.691
Lavoratore in proprio	210	68	1.571	1.620	771	42	4.282
Socio di cooperativa	67	40	407	321	73	1	909
Coadiuvante familiare	34	7	340	317	194	12	904

Tavola 1.13 - Occupati per posizione nella professione, sesso e numero di ore lavorate

ORE DI LAVORO EFFETTUATE	Dipendente o in altra posizione subordinata	Indipendente					Totale	Totale
		Imprenditore	Libero professionista	Lavoratore in proprio	Socio di cooperativa	Coadiuvante familiare		
TOTALE								
Nessuna	2.782	61	115	470	94	46	786	3.568
Meno di 12	1.236	72	205	502	65	103	947	2.183
Da 12 a 24	6.452	90	338	654	196	205	1.483	7.935
Da 25 a 35	5.174	113	517	1.011	283	166	2.090	7.264
Da 36 a 40	34.334	743	1.106	3.876	709	352	6.786	41.120
Oltre 40	6.880	1.411	1.416	6.290	340	571	10.028	16.908
Totale	56.858	2.490	3.697	12.803	1.687	1.443	22.120	78.978
MASCHI								
Nessuna	1.557	27	67	266	29	11	400	1.957
Meno di 12	510	47	116	270	22	28	483	993
Da 12 a 24	1.336	53	170	320	32	35	610	1.946
Da 25 a 35	1.913	60	308	582	76	43	1.069	2.982
Da 36 a 40	23.753	551	809	2.652	391	152	4.555	28.308
Oltre 40	5.212	1.111	1.177	4.431	228	270	7.217	12.429
Totale	34.281	1.849	2.647	8.521	778	539	14.334	48.615
FEMMINE								
Nessuna	1.225	34	48	204	65	35	386	1.611
Meno di 12	726	25	89	232	43	75	464	1.190
Da 12 a 24	5.116	37	168	334	164	170	873	5.989
Da 25 a 35	3.261	53	209	429	207	123	1.021	4.282
Da 36 a 40	10.581	192	297	1.224	318	200	2.231	12.812
Oltre 40	1.668	300	239	1.859	112	301	2.811	4.479
Totale	22.577	641	1.050	4.282	909	904	7.786	30.363

Tavola 1.14 - Popolazione residente non appartenente alle forze di lavoro per condizione professionale e non professionale, sesso e classe di età

CLASSI DI ETÀ	Studenti	Casalinghe/i	Ritirati/e dal lavoro	In altra condizione	Totale
TOTALE					
15-19	7.887	28	1	462	8.378
20-24	3.700	219	9	1.125	5.053
25-29	1.626	787	24	1.067	3.504
30-34	289	1.569	35	922	2.815
35-39	58	2.150	56	803	3.067
40-44	21	2.183	83	626	2.913
45-49	9	2.714	279	549	3.551
50-54	-	3.738	1.454	723	5.915
55-59	-	4.100	4.640	555	9.295
60-64	-	4.143	7.948	737	12.828
65 e più	-	14.258	31.899	5.268	51.425
Totale	13.590	35.889	46.428	12.837	108.744
MASCHI					
15-19	3.989	2	1	266	4.258
20-24	1.610	1	5	670	2.286
25-29	711	2	5	419	1.137
30-34	113	4	9	328	454
35-39	23	5	15	310	353
40-44	7	1	30	293	331
45-49	8	1	142	306	457
50-54	-	3	1.047	470	1.520
55-59	-	10	3.543	327	3.880
60-64	-	9	5.306	397	5.712
65 e più	-	52	19.880	1.254	21.186
Totale	6.461	90	29.983	5.040	41.574
FEMMINE					
15-19	3.898	26	-	196	4.120
20-24	2.090	218	4	455	2.767
25-29	915	785	19	648	2.367
30-34	176	1.565	26	594	2.361
35-39	35	2.145	41	493	2.714
40-44	14	2.182	53	333	2.582
45-49	1	2.713	137	243	3.094
50-54	-	3.735	407	253	4.395
55-59	-	4.090	1.097	228	5.415
60-64	-	4.134	2.642	340	7.116
65 e più	-	14.206	12.019	4.014	30.239
Totale	7.129	35.799	16.445	7.797	67.170

Tavola 1.15 - Popolazione residente non appartenente alle forze di lavoro per condizione professionale e non professionale, sesso e stato civile

STATO CIVILE	Studenti	Casalinghe/i	Ritirati/e dal lavoro	In altra condizione	Totale
TOTALE					
Celibi/nubili	13.388	785	3.016	4.777	21.966
Coniugati/e	186	26.637	33.392	4.263	64.478
<i>di cui separati/e di fatto</i>	2	105	145	70	322
Separati/e legalmente	10	305	447	235	997
Divorziati/e	3	275	490	193	961
Vedovi/e	3	7.887	9.083	3.369	20.342
Totale	13.590	35.889	46.428	12.837	108.744
MASCHI					
Celibi	6.438	13	1.700	2.689	10.840
Coniugati	22	46	24.860	1.907	26.835
<i>di cui separati di fatto</i>	1	-	98	29	128
Separati legalmente	1	1	312	99	413
Divorziati	-	3	271	76	350
Vedovi	-	27	2.840	269	3.136
Totale	6.461	90	29.983	5.040	41.574
FEMMINE					
Nubili	6.950	772	1.316	2.088	11.126
Coniugate	164	26.591	8.532	2.356	37.643
<i>di cui separate di fatto</i>	1	105	47	41	194
Separate legalmente	9	304	135	136	584
Divorziate	3	272	219	117	611
Vedove	3	7.860	6.243	3.100	17.206
Totale	7.129	35.799	16.445	7.797	67.170

Tavola 1.16 - Popolazione residente non appartenente alle forze di lavoro per condizione non professionale, sesso e grado di istruzione

GRADO DI ISTRUZIONE	Studenti	Casalinghe/i	Ritirati/e dal lavoro	In altra condizione	Totale
TOTALE					
LAUREA	164	583	1.914	629	3.290
<i>di cui con specializzazione e/o dottorato</i>	19	26	239	54	338
DIPLOMA UNIVERSITARIO O TERZIARIO DI TIPO NON UNIVERSITARIO	41	148	229	109	527
DIPLOMA DI SCUOLA SECONDARIA SUPERIORE	6.593	4.823	5.596	2.864	19.876
Maturità liceali	4.107	753	536	456	5.852
Altri diplomi di maturità (corso 4-5 anni)	2.031	2.828	4.023	1.880	10.762
Diploma scolastico di qualifica	455	1.242	1.037	528	3.262
LICENZA DI SCUOLA MEDIA INFERIORE O DI AVVIAMENTO PROFESSIONALE	6.554	8.590	8.385	3.023	26.552
LICENZA DI SCUOLA ELEMENTARE	160	16.715	22.871	3.657	43.403
ALFABETI PRIVI DI TITOLO DI STUDIO	78	4.506	6.683	1.892	13.159
ANALFABETI	-	524	750	663	1.937
Totale	13.590	35.889	46.428	12.837	108.744
MASCHI					
LAUREA	66	4	1.094	252	1.416
<i>di cui con specializzazione e/o dottorato</i>	8	-	163	22	193
DIPLOMA UNIVERSITARIO O TERZIARIO DI TIPO NON UNIVERSITARIO	12	-	83	39	134
DIPLOMA DI SCUOLA SECONDARIA SUPERIORE	2.882	11	3.532	1.357	7.782
Maturità liceali	1.748	5	388	214	2.355
Altri diplomi di maturità (corso 4-5 anni)	938	2	2.587	955	4.482
Diploma scolastico di qualifica	196	4	557	188	945
LICENZA DI SCUOLA MEDIA INFERIORE O DI AVVIAMENTO PROFESSIONALE	3.378	23	6.449	1.517	11.367
LICENZA DI SCUOLA ELEMENTARE	81	34	15.451	1.274	16.840
ALFABETI PRIVI DI TITOLO DI STUDIO	42	17	3.036	372	3.467
ANALFABETI	-	1	338	229	568
Totale	6.461	90	29.983	5.040	41.574
FEMMINE					
LAUREA	98	579	820	377	1.874
<i>di cui con specializzazione e/o dottorato</i>	11	26	76	32	145
DIPLOMA UNIVERSITARIO O TERZIARIO DI TIPO NON UNIVERSITARIO	29	148	146	70	393
DIPLOMA DI SCUOLA SECONDARIA SUPERIORE	3.711	4.812	2.064	1.507	12.094
Maturità liceali	2.359	748	148	242	3.497
Altri diplomi di maturità (corso 4-5 anni)	1.093	2.826	1.436	925	6.280
Diploma scolastico di qualifica	259	1.238	480	340	2.317
LICENZA DI SCUOLA MEDIA INFERIORE O DI AVVIAMENTO PROFESSIONALE	3.176	8.567	1.936	1.506	15.185
LICENZA DI SCUOLA ELEMENTARE	79	16.681	7.420	2.383	26.563
ALFABETI PRIVI DI TITOLO DI STUDIO	36	4.489	3.647	1.520	9.692
ANALFABETI	-	523	412	434	1.369
Totale	7.129	35.799	16.445	7.797	67.170

Tavola 1.17 - Popolazione residente che si è recata il mercoledì precedente la data del censimento al luogo abituale di studio per mezzo utilizzato, luogo di destinazione e tempo impiegato

LUOGO DI DESTINAZIONE E TEMPO IMPIEGATO (minuti)	Mezzo utilizzato								Totale	
	Treno, tram, metropolitana	Autobus urbano, filobus, corriera, autobus extraurbano	Autobus aziendale	Auto privata come		Motocicletta, ciclomotore, scooter	Bicicletta	Altro mezzo		A piedi
				conducente	passaggero					
Stesso Comune di dimora abituale	30	2.833	3.563	1.556	9.573	1.191	272	6	5.182	24.206
Fino a 15	6	1.277	2.388	1.175	8.680	1.072	252	3	5.046	19.899
Da 16 a 30	19	1.302	988	339	844	116	16	3	116	3.743
Da 31 a 45	3	187	139	16	33	1	1	-	8	388
Da 46 a 60	-	43	37	10	6	1	-	-	1	98
Oltre 60	2	24	11	16	10	1	3	-	11	78
<i>Di cui nel Comune capoluogo</i>	<i>13</i>	<i>1.904</i>	<i>698</i>	<i>1.099</i>	<i>5.913</i>	<i>1.042</i>	<i>225</i>	<i>2</i>	<i>2.700</i>	<i>13.596</i>
<i>Fino a 15</i>	<i>1</i>	<i>861</i>	<i>492</i>	<i>823</i>	<i>5.268</i>	<i>936</i>	<i>207</i>	<i>1</i>	<i>2.605</i>	<i>11.194</i>
<i>Da 16 a 30</i>	<i>10</i>	<i>935</i>	<i>199</i>	<i>256</i>	<i>621</i>	<i>105</i>	<i>15</i>	<i>1</i>	<i>89</i>	<i>2.231</i>
<i>Da 31 a 45</i>	<i>-</i>	<i>97</i>	<i>5</i>	<i>8</i>	<i>18</i>	<i>-</i>	<i>1</i>	<i>-</i>	<i>3</i>	<i>132</i>
<i>Da 46 a 60</i>	<i>-</i>	<i>8</i>	<i>2</i>	<i>4</i>	<i>2</i>	<i>-</i>	<i>-</i>	<i>-</i>	<i>-</i>	<i>16</i>
<i>Oltre 60</i>	<i>2</i>	<i>3</i>	<i>-</i>	<i>8</i>	<i>4</i>	<i>1</i>	<i>2</i>	<i>-</i>	<i>3</i>	<i>23</i>
Altro Comune della stessa Provincia	243	1.976	349	549	748	27	-	3	16	3.911
Fino a 15	6	96	91	140	377	11	-	1	16	738
Da 16 a 30	122	833	154	326	325	16	-	2	-	1.778
Da 31 a 45	71	634	62	56	41	-	-	-	-	864
Da 46 a 60	29	303	29	17	3	-	-	-	-	381
Oltre 60	15	110	13	10	2	-	-	-	-	150
<i>Di cui nel Comune capoluogo</i>	<i>128</i>	<i>1.102</i>	<i>76</i>	<i>293</i>	<i>349</i>	<i>21</i>	<i>-</i>	<i>-</i>	<i>1</i>	<i>1.970</i>
<i>Fino a 15</i>	<i>6</i>	<i>36</i>	<i>2</i>	<i>49</i>	<i>137</i>	<i>7</i>	<i>-</i>	<i>-</i>	<i>1</i>	<i>238</i>
<i>Da 16 a 30</i>	<i>70</i>	<i>490</i>	<i>24</i>	<i>187</i>	<i>182</i>	<i>14</i>	<i>-</i>	<i>-</i>	<i>-</i>	<i>967</i>
<i>Da 31 a 45</i>	<i>36</i>	<i>343</i>	<i>29</i>	<i>37</i>	<i>28</i>	<i>-</i>	<i>-</i>	<i>-</i>	<i>-</i>	<i>473</i>
<i>Da 46 a 60</i>	<i>9</i>	<i>173</i>	<i>16</i>	<i>11</i>	<i>2</i>	<i>-</i>	<i>-</i>	<i>-</i>	<i>-</i>	<i>211</i>
<i>Oltre 60</i>	<i>7</i>	<i>60</i>	<i>5</i>	<i>9</i>	<i>-</i>	<i>-</i>	<i>-</i>	<i>-</i>	<i>-</i>	<i>81</i>
Altra Provincia della stessa Regione	301	344	46	168	83	2	-	2	1	947
Fino a 15	-	14	4	11	50	-	-	-	1	80
Da 16 a 30	4	68	14	26	12	1	-	2	-	127
Da 31 a 45	20	91	7	34	3	-	-	-	-	155
Da 46 a 60	37	90	15	54	8	1	-	-	-	205
Oltre 60	240	81	6	43	10	-	-	-	-	380
<i>Di cui nel Comune capoluogo</i>	<i>255</i>	<i>105</i>	<i>9</i>	<i>98</i>	<i>17</i>	<i>1</i>	<i>-</i>	<i>-</i>	<i>-</i>	<i>485</i>
<i>Fino a 15</i>	<i>-</i>	<i>-</i>	<i>-</i>	<i>-</i>	<i>-</i>	<i>-</i>	<i>-</i>	<i>-</i>	<i>-</i>	<i>-</i>
<i>Da 16 a 30</i>	<i>1</i>	<i>-</i>	<i>-</i>	<i>2</i>	<i>-</i>	<i>-</i>	<i>-</i>	<i>-</i>	<i>-</i>	<i>3</i>
<i>Da 31 a 45</i>	<i>8</i>	<i>10</i>	<i>-</i>	<i>14</i>	<i>2</i>	<i>-</i>	<i>-</i>	<i>-</i>	<i>-</i>	<i>34</i>
<i>Da 46 a 60</i>	<i>27</i>	<i>31</i>	<i>5</i>	<i>47</i>	<i>8</i>	<i>1</i>	<i>-</i>	<i>-</i>	<i>-</i>	<i>119</i>
<i>Oltre 60</i>	<i>219</i>	<i>64</i>	<i>4</i>	<i>35</i>	<i>7</i>	<i>-</i>	<i>-</i>	<i>-</i>	<i>-</i>	<i>329</i>
Province di altre Regioni	678	140	19	222	58	2	-	-	-	1.119
Fino a 15	-	5	3	6	6	-	-	-	-	20
Da 16 a 30	2	19	9	28	12	-	-	-	-	70
Da 31 a 45	11	30	2	70	14	-	-	-	-	127
Da 46 a 60	76	52	3	48	5	-	-	-	-	184
Oltre 60	589	34	2	70	21	2	-	-	-	718
<i>Di cui nel Comune capoluogo</i>	<i>665</i>	<i>84</i>	<i>4</i>	<i>179</i>	<i>40</i>	<i>2</i>	<i>-</i>	<i>-</i>	<i>-</i>	<i>974</i>
<i>Fino a 15</i>	<i>-</i>	<i>-</i>	<i>-</i>	<i>1</i>	<i>-</i>	<i>-</i>	<i>-</i>	<i>-</i>	<i>-</i>	<i>1</i>
<i>Da 16 a 30</i>	<i>1</i>	<i>3</i>	<i>-</i>	<i>14</i>	<i>3</i>	<i>-</i>	<i>-</i>	<i>-</i>	<i>-</i>	<i>21</i>
<i>Da 31 a 45</i>	<i>10</i>	<i>15</i>	<i>1</i>	<i>55</i>	<i>12</i>	<i>-</i>	<i>-</i>	<i>-</i>	<i>-</i>	<i>93</i>
<i>Da 46 a 60</i>	<i>73</i>	<i>39</i>	<i>2</i>	<i>46</i>	<i>5</i>	<i>-</i>	<i>-</i>	<i>-</i>	<i>-</i>	<i>165</i>
<i>Oltre 60</i>	<i>581</i>	<i>27</i>	<i>1</i>	<i>63</i>	<i>20</i>	<i>2</i>	<i>-</i>	<i>-</i>	<i>-</i>	<i>694</i>
Estero	1	-	-	-	-	-	-	-	-	1
Fino a 15	-	-	-	-	-	-	-	-	-	-
Da 16 a 30	-	-	-	-	-	-	-	-	-	-
Da 31 a 45	-	-	-	-	-	-	-	-	-	-
Da 46 a 60	-	-	-	-	-	-	-	-	-	-
Oltre 60	1	-	-	-	-	-	-	-	-	1
TOTALE	1.253	5.293	3.977	2.495	10.462	1.222	272	11	5.199	30.184
Fino a 15	12	1.392	2.486	1.332	9.113	1.083	252	4	5.063	20.737
Da 16 a 30	147	2.222	1.165	719	1.193	133	16	7	116	5.718
Da 31 a 45	105	942	210	176	91	1	1	-	8	1.534
Da 46 a 60	142	488	84	129	22	2	-	-	1	868
Oltre 60	847	249	32	139	43	3	3	-	11	1.327
<i>Di cui in un Comune capoluogo</i>	<i>1.061</i>	<i>3.195</i>	<i>787</i>	<i>1.669</i>	<i>6.319</i>	<i>1.066</i>	<i>225</i>	<i>2</i>	<i>2.701</i>	<i>17.025</i>
<i>Fino a 15</i>	<i>7</i>	<i>897</i>	<i>494</i>	<i>873</i>	<i>5.405</i>	<i>943</i>	<i>207</i>	<i>1</i>	<i>2.606</i>	<i>11.433</i>
<i>Da 16 a 30</i>	<i>82</i>	<i>1.428</i>	<i>223</i>	<i>459</i>	<i>806</i>	<i>119</i>	<i>15</i>	<i>1</i>	<i>89</i>	<i>3.222</i>
<i>Da 31 a 45</i>	<i>54</i>	<i>465</i>	<i>35</i>	<i>114</i>	<i>60</i>	<i>-</i>	<i>1</i>	<i>-</i>	<i>3</i>	<i>732</i>
<i>Da 46 a 60</i>	<i>109</i>	<i>251</i>	<i>25</i>	<i>108</i>	<i>17</i>	<i>1</i>	<i>-</i>	<i>-</i>	<i>-</i>	<i>511</i>
<i>Oltre 60</i>	<i>809</i>	<i>154</i>	<i>10</i>	<i>115</i>	<i>31</i>	<i>3</i>	<i>2</i>	<i>-</i>	<i>3</i>	<i>1.127</i>

Tavola 1.18 - Occupati che si sono recati il mercoledì precedente la data del censimento al luogo abituale di lavoro per mezzo utilizzato, attività economica, luogo di destinazione e tempo impiegato

LUOGO DI DESTINAZIONE E TEMPO IMPIEGATO (minuti)	Mezzo utilizzato								Totale	
	Treno, tram, metropolitana	Autobus urbano, filobus, corriera, autobus extraurbano	Autobus aziendale	Auto privata come		Motocicletta, ciclomotore, scooter	Bicicletta	Altro mezzo		A piedi
				conducente	passaggero					
AGRICOLTURA										
Stesso Comune di dimora abituale	-	11	14	846	58	39	10	22	500	1.500
Fino a 15	-	7	1	657	36	34	9	10	496	1.250
Da 16 a 30	-	3	8	164	21	5	1	7	4	213
Da 31 a 45	-	1	4	16	1	-	-	2	-	24
Da 46 a 60	-	-	-	7	-	-	-	3	-	10
Oltre 60	-	-	1	2	-	-	-	-	-	3
<i>Di cui nel Comune capoluogo</i>	-	8	-	162	10	13	5	4	52	254
<i>Fino a 15</i>	-	6	-	119	6	12	4	-	50	197
<i>Da 16 a 30</i>	-	2	-	38	4	1	1	1	2	49
<i>Da 31 a 45</i>	-	-	-	3	-	-	-	-	-	3
<i>Da 46 a 60</i>	-	-	-	2	-	-	-	3	-	5
<i>Oltre 60</i>	-	-	-	-	-	-	-	-	-	-
Altro Comune della stessa Provincia	1	5	11	305	35	3	-	-	1	361
Fino a 15	-	-	1	112	10	1	-	-	1	125
Da 16 a 30	-	3	6	157	19	2	-	-	-	187
Da 31 a 45	1	1	2	26	3	-	-	-	-	33
Da 46 a 60	-	-	1	7	1	-	-	-	-	9
Oltre 60	-	1	1	3	2	-	-	-	-	7
<i>Di cui nel Comune capoluogo</i>	-	4	4	42	6	-	-	-	-	56
<i>Fino a 15</i>	-	-	-	11	1	-	-	-	-	12
<i>Da 16 a 30</i>	-	3	1	24	4	-	-	-	-	32
<i>Da 31 a 45</i>	-	-	1	5	-	-	-	-	-	6
<i>Da 46 a 60</i>	-	-	1	1	1	-	-	-	-	3
<i>Oltre 60</i>	-	1	1	1	-	-	-	-	-	3
Altra Provincia della stessa Regione	3	2	2	64	10	1	-	1	1	84
Fino a 15	-	1	-	19	-	-	-	-	-	20
Da 16 a 30	-	-	2	27	2	1	-	-	1	33
Da 31 a 45	1	-	-	10	2	-	-	1	-	14
Da 46 a 60	-	-	-	7	5	-	-	-	-	12
Oltre 60	2	1	-	1	1	-	-	-	-	5
<i>Di cui nel Comune capoluogo</i>	-	1	-	5	1	-	-	1	-	8
<i>Fino a 15</i>	-	-	-	-	-	-	-	-	-	-
<i>Da 16 a 30</i>	-	-	-	3	-	-	-	-	-	3
<i>Da 31 a 45</i>	-	-	-	-	-	-	-	1	-	1
<i>Da 46 a 60</i>	-	-	-	2	1	-	-	-	-	3
<i>Oltre 60</i>	-	1	-	-	-	-	-	-	-	1
Province di altre Regioni	5	1	-	49	4	1	-	-	-	60
Fino a 15	-	-	-	8	-	-	-	-	-	8
Da 16 a 30	-	-	-	19	2	-	-	-	-	21
Da 31 a 45	-	1	-	7	1	1	-	-	-	10
Da 46 a 60	-	-	-	7	-	-	-	-	-	7
Oltre 60	5	-	-	8	1	-	-	-	-	14
<i>Di cui nel Comune capoluogo</i>	5	1	-	13	1	-	-	-	-	20
<i>Fino a 15</i>	-	-	-	-	-	-	-	-	-	-
<i>Da 16 a 30</i>	-	-	-	-	1	-	-	-	-	1
<i>Da 31 a 45</i>	-	1	-	2	-	-	-	-	-	3
<i>Da 46 a 60</i>	-	-	-	4	-	-	-	-	-	4
<i>Oltre 60</i>	5	-	-	7	-	-	-	-	-	12
Estero	-	-	-	-	-	-	-	-	-	-
Fino a 15	-	-	-	-	-	-	-	-	-	-
Da 16 a 30	-	-	-	-	-	-	-	-	-	-
Da 31 a 45	-	-	-	-	-	-	-	-	-	-
Da 46 a 60	-	-	-	-	-	-	-	-	-	-
Oltre 60	-	-	-	-	-	-	-	-	-	-
TOTALE	9	19	27	1.264	107	44	10	23	502	2.005
Fino a 15	-	8	2	796	46	35	9	10	497	1.403
Da 16 a 30	-	6	16	367	44	8	1	7	5	454
Da 31 a 45	2	3	6	59	7	1	-	3	-	81
Da 46 a 60	-	-	1	28	6	-	-	3	-	38
Oltre 60	7	2	2	14	4	-	-	-	-	29
<i>Di cui in un Comune capoluogo</i>	5	14	4	222	18	13	5	5	52	338
<i>Fino a 15</i>	-	6	-	130	7	12	4	-	50	209
<i>Da 16 a 30</i>	-	5	1	65	9	1	1	1	2	85
<i>Da 31 a 45</i>	-	1	1	10	-	-	-	1	-	13
<i>Da 46 a 60</i>	-	-	1	9	2	-	-	3	-	15
<i>Oltre 60</i>	5	2	1	8	-	-	-	-	-	16

Tavola 1.18 segue - Occupati che si sono recati il mercoledì precedente la data del censimento al luogo abituale di lavoro per mezzo utilizzato, attività economica, luogo di destinazione e tempo impiegato

LUOGO DI DESTINAZIONE E TEMPO IMPIEGATO (minuti)	Mezzo utilizzato								Totale	
	Treno, tram, metropolitana	Autobus urbano, filobus, corriera, autobus extraurbano	Autobus aziendale	Auto privata come		Motocicletta, ciclomotore, scooter	Bicicletta	Altro mezzo		A piedi
				conducente	passaggero					
INDUSTRIA										
Stesso Comune di dimora abituale	5	133	81	10.005	475	1.306	284	48	836	13.173
Fino a 15	2	48	29	7.390	332	1.143	243	21	797	10.005
Da 16 a 30	1	68	20	2.289	113	159	36	15	37	2.738
Da 31 a 45	-	10	8	180	13	4	1	4	1	221
Da 46 a 60	-	6	4	66	5	-	2	2	-	85
Oltre 60	2	1	20	80	12	-	2	6	1	124
<i>Di cui nel Comune capoluogo</i>	<i>4</i>	<i>105</i>	<i>26</i>	<i>5.847</i>	<i>213</i>	<i>1.165</i>	<i>254</i>	<i>17</i>	<i>297</i>	<i>7.928</i>
<i>Fino a 15</i>	<i>1</i>	<i>38</i>	<i>11</i>	<i>4.276</i>	<i>144</i>	<i>1.017</i>	<i>216</i>	<i>8</i>	<i>271</i>	<i>5.982</i>
<i>Da 16 a 30</i>	<i>1</i>	<i>56</i>	<i>8</i>	<i>1.446</i>	<i>58</i>	<i>144</i>	<i>35</i>	<i>3</i>	<i>24</i>	<i>1.775</i>
<i>Da 31 a 45</i>	<i>-</i>	<i>8</i>	<i>2</i>	<i>63</i>	<i>3</i>	<i>4</i>	<i>1</i>	<i>2</i>	<i>1</i>	<i>84</i>
<i>Da 46 a 60</i>	<i>-</i>	<i>2</i>	<i>-</i>	<i>28</i>	<i>2</i>	<i>-</i>	<i>2</i>	<i>-</i>	<i>-</i>	<i>34</i>
<i>Oltre 60</i>	<i>2</i>	<i>1</i>	<i>5</i>	<i>34</i>	<i>6</i>	<i>-</i>	<i>-</i>	<i>4</i>	<i>1</i>	<i>53</i>
Altro Comune della stessa Provincia	34	219	45	5.099	199	86	2	9	11	5.704
Fino a 15	1	10	5	1.676	57	44	-	2	8	1.803
Da 16 a 30	12	69	15	2.752	107	36	2	2	2	2.997
Da 31 a 45	10	62	4	512	18	6	-	1	-	613
Da 46 a 60	6	43	9	108	6	-	-	2	-	174
Oltre 60	5	35	12	51	11	-	-	2	1	117
<i>Di cui nel Comune capoluogo</i>	<i>19</i>	<i>182</i>	<i>14</i>	<i>2.184</i>	<i>78</i>	<i>31</i>	<i>-</i>	<i>4</i>	<i>4</i>	<i>2.516</i>
<i>Fino a 15</i>	<i>-</i>	<i>7</i>	<i>-</i>	<i>531</i>	<i>11</i>	<i>10</i>	<i>-</i>	<i>-</i>	<i>2</i>	<i>561</i>
<i>Da 16 a 30</i>	<i>8</i>	<i>49</i>	<i>6</i>	<i>1.293</i>	<i>50</i>	<i>17</i>	<i>-</i>	<i>1</i>	<i>1</i>	<i>1.425</i>
<i>Da 31 a 45</i>	<i>5</i>	<i>52</i>	<i>1</i>	<i>281</i>	<i>11</i>	<i>4</i>	<i>-</i>	<i>1</i>	<i>-</i>	<i>355</i>
<i>Da 46 a 60</i>	<i>4</i>	<i>42</i>	<i>5</i>	<i>56</i>	<i>5</i>	<i>-</i>	<i>-</i>	<i>1</i>	<i>-</i>	<i>113</i>
<i>Oltre 60</i>	<i>2</i>	<i>32</i>	<i>2</i>	<i>23</i>	<i>1</i>	<i>-</i>	<i>-</i>	<i>1</i>	<i>1</i>	<i>62</i>
Altra Provincia della stessa Regione	14	5	11	561	35	3	1	6	-	636
Fino a 15	-	-	-	111	6	3	-	-	-	120
Da 16 a 30	-	1	1	227	13	-	1	-	-	243
Da 31 a 45	3	2	1	103	2	-	-	1	-	112
Da 46 a 60	5	2	-	77	6	-	-	1	-	91
Oltre 60	6	-	9	43	8	-	-	4	-	70
<i>Di cui nel Comune capoluogo</i>	<i>3</i>	<i>2</i>	<i>3</i>	<i>68</i>	<i>5</i>	<i>-</i>	<i>-</i>	<i>3</i>	<i>-</i>	<i>84</i>
<i>Fino a 15</i>	<i>-</i>	<i>-</i>	<i>-</i>	<i>-</i>	<i>-</i>	<i>-</i>	<i>-</i>	<i>-</i>	<i>-</i>	<i>-</i>
<i>Da 16 a 30</i>	<i>-</i>	<i>-</i>	<i>-</i>	<i>7</i>	<i>-</i>	<i>-</i>	<i>-</i>	<i>-</i>	<i>-</i>	<i>7</i>
<i>Da 31 a 45</i>	<i>-</i>	<i>-</i>	<i>-</i>	<i>11</i>	<i>-</i>	<i>-</i>	<i>-</i>	<i>1</i>	<i>-</i>	<i>12</i>
<i>Da 46 a 60</i>	<i>1</i>	<i>2</i>	<i>-</i>	<i>34</i>	<i>4</i>	<i>-</i>	<i>-</i>	<i>1</i>	<i>-</i>	<i>42</i>
<i>Oltre 60</i>	<i>2</i>	<i>-</i>	<i>3</i>	<i>16</i>	<i>1</i>	<i>-</i>	<i>-</i>	<i>1</i>	<i>-</i>	<i>23</i>
Province di altre Regioni	152	11	15	584	32	2	1	2	-	799
Fino a 15	-	-	-	89	7	1	-	-	-	97
Da 16 a 30	3	-	-	198	7	-	-	-	-	208
Da 31 a 45	1	3	-	122	4	-	-	-	-	130
Da 46 a 60	11	5	3	76	4	-	-	1	-	100
Oltre 60	137	3	12	99	10	1	1	1	-	264
<i>Di cui nel Comune capoluogo</i>	<i>141</i>	<i>2</i>	<i>12</i>	<i>192</i>	<i>13</i>	<i>-</i>	<i>-</i>	<i>2</i>	<i>-</i>	<i>362</i>
<i>Fino a 15</i>	<i>-</i>	<i>-</i>	<i>-</i>	<i>4</i>	<i>-</i>	<i>-</i>	<i>-</i>	<i>-</i>	<i>-</i>	<i>4</i>
<i>Da 16 a 30</i>	<i>-</i>	<i>-</i>	<i>-</i>	<i>15</i>	<i>-</i>	<i>-</i>	<i>-</i>	<i>-</i>	<i>-</i>	<i>15</i>
<i>Da 31 a 45</i>	<i>1</i>	<i>-</i>	<i>-</i>	<i>50</i>	<i>3</i>	<i>-</i>	<i>-</i>	<i>-</i>	<i>-</i>	<i>54</i>
<i>Da 46 a 60</i>	<i>10</i>	<i>1</i>	<i>2</i>	<i>45</i>	<i>3</i>	<i>-</i>	<i>-</i>	<i>1</i>	<i>-</i>	<i>62</i>
<i>Oltre 60</i>	<i>130</i>	<i>1</i>	<i>10</i>	<i>78</i>	<i>7</i>	<i>-</i>	<i>-</i>	<i>1</i>	<i>-</i>	<i>227</i>
Estero	2	-	-	-	-	-	-	-	-	2
Fino a 15	-	-	-	-	-	-	-	-	-	-
Da 16 a 30	-	-	-	-	-	-	-	-	-	-
Da 31 a 45	-	-	-	-	-	-	-	-	-	-
Da 46 a 60	-	-	-	-	-	-	-	-	-	-
Oltre 60	2	-	-	-	-	-	-	-	-	2
TOTALE	207	368	152	16.249	741	1.397	288	65	847	20.314
Fino a 15	3	58	34	9.266	402	1.191	243	23	805	12.025
Da 16 a 30	16	138	36	5.466	240	195	39	17	39	6.186
Da 31 a 45	14	77	13	917	37	10	1	6	1	1.076
Da 46 a 60	22	56	16	327	21	-	2	6	-	450
Oltre 60	152	39	53	273	41	1	3	13	2	577
<i>Di cui in un Comune capoluogo</i>	<i>167</i>	<i>291</i>	<i>55</i>	<i>8.291</i>	<i>309</i>	<i>1.196</i>	<i>254</i>	<i>26</i>	<i>301</i>	<i>10.890</i>
<i>Fino a 15</i>	<i>1</i>	<i>45</i>	<i>11</i>	<i>4.811</i>	<i>155</i>	<i>1.027</i>	<i>216</i>	<i>8</i>	<i>273</i>	<i>6.547</i>
<i>Da 16 a 30</i>	<i>9</i>	<i>105</i>	<i>14</i>	<i>2.761</i>	<i>108</i>	<i>161</i>	<i>35</i>	<i>4</i>	<i>25</i>	<i>3.222</i>
<i>Da 31 a 45</i>	<i>6</i>	<i>60</i>	<i>3</i>	<i>405</i>	<i>17</i>	<i>8</i>	<i>1</i>	<i>4</i>	<i>1</i>	<i>505</i>
<i>Da 46 a 60</i>	<i>15</i>	<i>47</i>	<i>7</i>	<i>163</i>	<i>14</i>	<i>-</i>	<i>2</i>	<i>3</i>	<i>-</i>	<i>251</i>
<i>Oltre 60</i>	<i>136</i>	<i>34</i>	<i>20</i>	<i>151</i>	<i>15</i>	<i>-</i>	<i>-</i>	<i>7</i>	<i>2</i>	<i>365</i>

Tavola 1.18 segue - Occupati che si sono recati il mercoledì precedente la data del censimento al luogo abituale di lavoro per mezzo utilizzato, attività economica, luogo di destinazione e tempo impiegato

LUOGO DI DESTINAZIONE E TEMPO IMPIEGATO (minuti)	Mezzo utilizzato								Totale	
	Treno, tram, metropolitana	Autobus urbano, filobus, corriera, autobus extraurbano	Autobus aziendale	Auto privata come		Motocicletta, ciclomotore, scooter	Bicicletta	Altro mezzo		A piedi
				conducente	passaggero					
	ALTRE ATTIVITÀ									
Stesso Comune di dimora abituale	13	839	49	19.071	1.093	1.291	825	57	5.118	28.356
Fino a 15	8	383	34	15.299	890	1.167	769	29	4.930	23.509
Da 16 a 30	3	389	8	3.377	174	121	50	9	170	4.301
Da 31 a 45	1	50	3	200	17	-	2	7	6	286
Da 46 a 60	-	14	-	93	5	-	3	4	4	123
Oltre 60	1	3	4	102	7	3	1	8	8	137
<i>Di cui nel Comune capoluogo</i>	<i>12</i>	<i>677</i>	<i>22</i>	<i>12.698</i>	<i>717</i>	<i>1.081</i>	<i>744</i>	<i>27</i>	<i>2.432</i>	<i>18.410</i>
<i>Fino a 15</i>	<i>7</i>	<i>303</i>	<i>15</i>	<i>10.043</i>	<i>588</i>	<i>975</i>	<i>690</i>	<i>18</i>	<i>2.290</i>	<i>14.929</i>
<i>Da 16 a 30</i>	<i>3</i>	<i>322</i>	<i>5</i>	<i>2.417</i>	<i>114</i>	<i>104</i>	<i>49</i>	<i>4</i>	<i>132</i>	<i>3.150</i>
<i>Da 31 a 45</i>	<i>1</i>	<i>39</i>	<i>1</i>	<i>128</i>	<i>8</i>	<i>-</i>	<i>2</i>	<i>2</i>	<i>4</i>	<i>185</i>
<i>Da 46 a 60</i>	<i>-</i>	<i>11</i>	<i>-</i>	<i>54</i>	<i>2</i>	<i>-</i>	<i>3</i>	<i>2</i>	<i>3</i>	<i>75</i>
<i>Oltre 60</i>	<i>1</i>	<i>2</i>	<i>1</i>	<i>56</i>	<i>5</i>	<i>2</i>	<i>-</i>	<i>1</i>	<i>3</i>	<i>71</i>
Altro Comune della stessa Provincia	112	310	26	6.494	279	44	5	20	15	7.305
Fino a 15	6	17	3	2.098	82	20	5	8	13	2.252
Da 16 a 30	40	134	15	3.477	148	23	-	9	2	3.848
Da 31 a 45	26	87	2	661	24	1	-	1	-	802
Da 46 a 60	9	43	4	181	16	-	-	-	-	253
Oltre 60	31	29	2	77	9	-	-	2	-	150
<i>Di cui nel Comune capoluogo</i>	<i>56</i>	<i>236</i>	<i>13</i>	<i>2.888</i>	<i>130</i>	<i>24</i>	<i>-</i>	<i>8</i>	<i>4</i>	<i>3.359</i>
<i>Fino a 15</i>	<i>4</i>	<i>9</i>	<i>-</i>	<i>788</i>	<i>33</i>	<i>10</i>	<i>-</i>	<i>3</i>	<i>3</i>	<i>850</i>
<i>Da 16 a 30</i>	<i>21</i>	<i>94</i>	<i>6</i>	<i>1.731</i>	<i>84</i>	<i>14</i>	<i>-</i>	<i>4</i>	<i>1</i>	<i>1.955</i>
<i>Da 31 a 45</i>	<i>13</i>	<i>72</i>	<i>2</i>	<i>294</i>	<i>12</i>	<i>-</i>	<i>-</i>	<i>-</i>	<i>-</i>	<i>393</i>
<i>Da 46 a 60</i>	<i>5</i>	<i>37</i>	<i>3</i>	<i>50</i>	<i>1</i>	<i>-</i>	<i>-</i>	<i>-</i>	<i>-</i>	<i>96</i>
<i>Oltre 60</i>	<i>13</i>	<i>24</i>	<i>2</i>	<i>25</i>	<i>-</i>	<i>-</i>	<i>-</i>	<i>1</i>	<i>-</i>	<i>65</i>
Altra Provincia della stessa Regione	103	61	6	888	33	1	-	5	-	1.097
Fino a 15	-	-	-	106	3	-	-	-	-	109
Da 16 a 30	5	-	1	254	9	1	-	1	-	271
Da 31 a 45	16	6	3	234	11	-	-	1	-	271
Da 46 a 60	19	14	-	188	8	-	-	2	-	231
Oltre 60	63	41	2	106	2	-	-	1	-	215
<i>Di cui nel Comune capoluogo</i>	<i>48</i>	<i>53</i>	<i>2</i>	<i>232</i>	<i>14</i>	<i>-</i>	<i>-</i>	<i>4</i>	<i>-</i>	<i>353</i>
<i>Fino a 15</i>	<i>-</i>	<i>-</i>	<i>-</i>	<i>1</i>	<i>-</i>	<i>-</i>	<i>-</i>	<i>-</i>	<i>-</i>	<i>1</i>
<i>Da 16 a 30</i>	<i>-</i>	<i>-</i>	<i>-</i>	<i>8</i>	<i>1</i>	<i>-</i>	<i>-</i>	<i>-</i>	<i>-</i>	<i>9</i>
<i>Da 31 a 45</i>	<i>2</i>	<i>3</i>	<i>1</i>	<i>46</i>	<i>5</i>	<i>-</i>	<i>-</i>	<i>1</i>	<i>-</i>	<i>58</i>
<i>Da 46 a 60</i>	<i>3</i>	<i>10</i>	<i>-</i>	<i>113</i>	<i>6</i>	<i>-</i>	<i>-</i>	<i>2</i>	<i>-</i>	<i>134</i>
<i>Oltre 60</i>	<i>43</i>	<i>40</i>	<i>1</i>	<i>64</i>	<i>2</i>	<i>-</i>	<i>-</i>	<i>1</i>	<i>-</i>	<i>151</i>
Province di altre Regioni	1.175	18	12	1.196	59	3	-	7	-	2.470
Fino a 15	3	1	-	92	5	-	-	-	-	101
Da 16 a 30	11	1	1	285	14	-	-	2	-	314
Da 31 a 45	41	4	-	299	12	1	-	1	-	358
Da 46 a 60	105	6	6	207	9	-	-	2	-	335
Oltre 60	1.015	6	5	313	19	2	-	2	-	1.362
<i>Di cui nel Comune capoluogo</i>	<i>1.097</i>	<i>16</i>	<i>11</i>	<i>578</i>	<i>29</i>	<i>2</i>	<i>-</i>	<i>4</i>	<i>-</i>	<i>1.737</i>
<i>Fino a 15</i>	<i>-</i>	<i>1</i>	<i>-</i>	<i>1</i>	<i>-</i>	<i>-</i>	<i>-</i>	<i>-</i>	<i>-</i>	<i>2</i>
<i>Da 16 a 30</i>	<i>1</i>	<i>1</i>	<i>-</i>	<i>47</i>	<i>1</i>	<i>-</i>	<i>-</i>	<i>-</i>	<i>-</i>	<i>50</i>
<i>Da 31 a 45</i>	<i>13</i>	<i>4</i>	<i>-</i>	<i>160</i>	<i>7</i>	<i>1</i>	<i>-</i>	<i>1</i>	<i>-</i>	<i>186</i>
<i>Da 46 a 60</i>	<i>89</i>	<i>6</i>	<i>6</i>	<i>122</i>	<i>4</i>	<i>-</i>	<i>-</i>	<i>1</i>	<i>-</i>	<i>228</i>
<i>Oltre 60</i>	<i>994</i>	<i>4</i>	<i>5</i>	<i>248</i>	<i>17</i>	<i>1</i>	<i>-</i>	<i>2</i>	<i>-</i>	<i>1.271</i>
Estero	2	-	-	-	-	-	-	-	-	2
Fino a 15	-	-	-	-	-	-	-	-	-	-
Da 16 a 30	-	-	-	-	-	-	-	-	-	-
Da 31 a 45	-	-	-	-	-	-	-	-	-	-
Da 46 a 60	-	-	-	-	-	-	-	-	-	-
Oltre 60	2	-	-	-	-	-	-	-	-	2
TOTALE	1.405	1.228	93	27.649	1.464	1.339	830	89	5.133	39.230
Fino a 15	17	401	37	17.595	980	1.187	774	37	4.943	25.971
Da 16 a 30	59	524	25	7.393	345	145	50	21	172	8.734
Da 31 a 45	84	147	8	1.394	64	2	2	10	6	1.717
Da 46 a 60	133	77	10	669	38	-	3	8	4	942
Oltre 60	1.112	79	13	598	37	5	1	13	8	1.866
<i>Di cui in un Comune capoluogo</i>	<i>1.213</i>	<i>982</i>	<i>48</i>	<i>16.396</i>	<i>890</i>	<i>1.107</i>	<i>744</i>	<i>43</i>	<i>2.436</i>	<i>23.859</i>
<i>Fino a 15</i>	<i>11</i>	<i>313</i>	<i>15</i>	<i>10.833</i>	<i>621</i>	<i>985</i>	<i>690</i>	<i>21</i>	<i>2.293</i>	<i>15.782</i>
<i>Da 16 a 30</i>	<i>25</i>	<i>417</i>	<i>11</i>	<i>4.203</i>	<i>200</i>	<i>118</i>	<i>49</i>	<i>8</i>	<i>133</i>	<i>5.164</i>
<i>Da 31 a 45</i>	<i>29</i>	<i>118</i>	<i>4</i>	<i>628</i>	<i>32</i>	<i>1</i>	<i>2</i>	<i>4</i>	<i>4</i>	<i>822</i>
<i>Da 46 a 60</i>	<i>97</i>	<i>64</i>	<i>9</i>	<i>339</i>	<i>13</i>	<i>-</i>	<i>3</i>	<i>5</i>	<i>3</i>	<i>533</i>
<i>Oltre 60</i>	<i>1.051</i>	<i>70</i>	<i>9</i>	<i>393</i>	<i>24</i>	<i>3</i>	<i>-</i>	<i>5</i>	<i>3</i>	<i>1.558</i>

Tavola 1.18 segue - Occupati che si sono recati il mercoledì precedente la data del censimento al luogo abituale di lavoro per mezzo utilizzato, attività economica, luogo di destinazione e tempo impiegato

LUOGO DI DESTINAZIONE E TEMPO IMPIEGATO (minuti)	Mezzo utilizzato								Totale	
	Treno, tram, metropolitana	Autobus urbano, filobus, corriera, autobus extraurbano	Autobus aziendale	Auto privata come		Motocicletta, ciclomotore, scooter	Bicicletta	Altro mezzo		A piedi
				conducente	passaggero					
	TOTALE									
Stesso Comune di dimora abituale	18	983	144	29.922	1.626	2.636	1.119	127	6.454	43.029
Fino a 15	10	438	64	23.346	1.258	2.344	1.021	60	6.223	34.764
Da 16 a 30	4	460	36	5.830	308	285	87	31	211	7.252
Da 31 a 45	1	61	15	396	31	4	3	13	7	531
Da 46 a 60	-	20	4	166	10	-	5	9	4	218
Oltre 60	3	4	25	184	19	3	3	14	9	264
<i>Di cui nel Comune capoluogo</i>	<i>16</i>	<i>790</i>	<i>48</i>	<i>18.707</i>	<i>940</i>	<i>2.259</i>	<i>1.003</i>	<i>48</i>	<i>2.781</i>	<i>26.592</i>
<i>Fino a 15</i>	<i>8</i>	<i>347</i>	<i>26</i>	<i>14.438</i>	<i>738</i>	<i>2.004</i>	<i>910</i>	<i>26</i>	<i>2.611</i>	<i>21.108</i>
<i>Da 16 a 30</i>	<i>4</i>	<i>380</i>	<i>13</i>	<i>3.901</i>	<i>176</i>	<i>249</i>	<i>85</i>	<i>8</i>	<i>158</i>	<i>4.974</i>
<i>Da 31 a 45</i>	<i>1</i>	<i>47</i>	<i>3</i>	<i>194</i>	<i>11</i>	<i>4</i>	<i>3</i>	<i>4</i>	<i>5</i>	<i>272</i>
<i>Da 46 a 60</i>	<i>-</i>	<i>13</i>	<i>-</i>	<i>84</i>	<i>4</i>	<i>-</i>	<i>5</i>	<i>5</i>	<i>3</i>	<i>114</i>
<i>Oltre 60</i>	<i>3</i>	<i>3</i>	<i>6</i>	<i>90</i>	<i>11</i>	<i>2</i>	<i>-</i>	<i>5</i>	<i>4</i>	<i>124</i>
Altro Comune della stessa Provincia	147	534	82	11.898	513	133	7	29	27	13.370
Fino a 15	7	27	9	3.886	149	65	5	10	22	4.180
Da 16 a 30	52	206	36	6.386	274	61	2	11	4	7.032
Da 31 a 45	37	150	8	1.199	45	7	-	2	-	1.448
Da 46 a 60	15	86	14	296	23	-	-	2	-	436
Oltre 60	36	65	15	131	22	-	-	4	1	274
<i>Di cui nel Comune capoluogo</i>	<i>75</i>	<i>422</i>	<i>31</i>	<i>5.114</i>	<i>214</i>	<i>55</i>	<i>-</i>	<i>12</i>	<i>8</i>	<i>5.931</i>
<i>Fino a 15</i>	<i>4</i>	<i>16</i>	<i>-</i>	<i>1.330</i>	<i>45</i>	<i>20</i>	<i>-</i>	<i>3</i>	<i>5</i>	<i>1.423</i>
<i>Da 16 a 30</i>	<i>29</i>	<i>146</i>	<i>13</i>	<i>3.048</i>	<i>138</i>	<i>31</i>	<i>-</i>	<i>5</i>	<i>2</i>	<i>3.412</i>
<i>Da 31 a 45</i>	<i>18</i>	<i>124</i>	<i>4</i>	<i>580</i>	<i>23</i>	<i>4</i>	<i>-</i>	<i>1</i>	<i>-</i>	<i>754</i>
<i>Da 46 a 60</i>	<i>9</i>	<i>79</i>	<i>9</i>	<i>107</i>	<i>7</i>	<i>-</i>	<i>-</i>	<i>1</i>	<i>-</i>	<i>212</i>
<i>Oltre 60</i>	<i>15</i>	<i>57</i>	<i>5</i>	<i>49</i>	<i>1</i>	<i>-</i>	<i>-</i>	<i>2</i>	<i>1</i>	<i>130</i>
Altra Provincia della stessa Regione	120	68	19	1.513	78	5	1	12	1	1.817
Fino a 15	-	1	-	236	9	3	-	-	-	249
Da 16 a 30	5	1	4	508	24	2	1	1	1	547
Da 31 a 45	20	8	4	347	15	-	-	3	-	397
Da 46 a 60	24	16	-	272	19	-	-	3	-	334
Oltre 60	71	42	11	150	11	-	-	5	-	290
<i>Di cui nel Comune capoluogo</i>	<i>51</i>	<i>56</i>	<i>5</i>	<i>305</i>	<i>20</i>	<i>-</i>	<i>-</i>	<i>8</i>	<i>-</i>	<i>445</i>
<i>Fino a 15</i>	<i>-</i>	<i>-</i>	<i>-</i>	<i>1</i>	<i>-</i>	<i>-</i>	<i>-</i>	<i>-</i>	<i>-</i>	<i>1</i>
<i>Da 16 a 30</i>	<i>-</i>	<i>-</i>	<i>-</i>	<i>18</i>	<i>1</i>	<i>-</i>	<i>-</i>	<i>-</i>	<i>-</i>	<i>19</i>
<i>Da 31 a 45</i>	<i>2</i>	<i>3</i>	<i>1</i>	<i>57</i>	<i>5</i>	<i>-</i>	<i>-</i>	<i>3</i>	<i>-</i>	<i>71</i>
<i>Da 46 a 60</i>	<i>4</i>	<i>12</i>	<i>-</i>	<i>149</i>	<i>11</i>	<i>-</i>	<i>-</i>	<i>3</i>	<i>-</i>	<i>179</i>
<i>Oltre 60</i>	<i>45</i>	<i>41</i>	<i>4</i>	<i>80</i>	<i>3</i>	<i>-</i>	<i>-</i>	<i>2</i>	<i>-</i>	<i>175</i>
Province di altre Regioni	1.332	30	27	1.829	95	6	1	9	-	3.329
Fino a 15	3	1	-	189	12	1	-	-	-	206
Da 16 a 30	14	1	1	502	23	-	-	2	-	543
Da 31 a 45	42	8	-	428	17	2	-	1	-	498
Da 46 a 60	116	11	9	290	13	-	-	3	-	442
Oltre 60	1.157	9	17	420	30	3	1	3	-	1.640
<i>Di cui nel Comune capoluogo</i>	<i>1.243</i>	<i>19</i>	<i>23</i>	<i>783</i>	<i>43</i>	<i>2</i>	<i>-</i>	<i>6</i>	<i>-</i>	<i>2.119</i>
<i>Fino a 15</i>	<i>-</i>	<i>1</i>	<i>-</i>	<i>5</i>	<i>-</i>	<i>-</i>	<i>-</i>	<i>-</i>	<i>-</i>	<i>6</i>
<i>Da 16 a 30</i>	<i>1</i>	<i>1</i>	<i>-</i>	<i>62</i>	<i>2</i>	<i>-</i>	<i>-</i>	<i>-</i>	<i>-</i>	<i>66</i>
<i>Da 31 a 45</i>	<i>14</i>	<i>5</i>	<i>-</i>	<i>212</i>	<i>10</i>	<i>1</i>	<i>-</i>	<i>1</i>	<i>-</i>	<i>243</i>
<i>Da 46 a 60</i>	<i>99</i>	<i>7</i>	<i>8</i>	<i>171</i>	<i>7</i>	<i>-</i>	<i>-</i>	<i>2</i>	<i>-</i>	<i>294</i>
<i>Oltre 60</i>	<i>1.129</i>	<i>5</i>	<i>15</i>	<i>333</i>	<i>24</i>	<i>1</i>	<i>-</i>	<i>3</i>	<i>-</i>	<i>1.510</i>
Esteri	4	-	-	-	-	-	-	-	-	4
Fino a 15	-	-	-	-	-	-	-	-	-	-
Da 16 a 30	-	-	-	-	-	-	-	-	-	-
Da 31 a 45	-	-	-	-	-	-	-	-	-	-
Da 46 a 60	-	-	-	-	-	-	-	-	-	-
Oltre 60	4	-	-	-	-	-	-	-	-	4
TOTALE	1.621	1.615	272	45.162	2.312	2.780	1.128	177	6.482	61.549
Fino a 15	20	467	73	27.657	1.428	2.413	1.026	70	6.245	39.399
Da 16 a 30	75	668	77	13.226	629	348	90	45	216	15.374
Da 31 a 45	100	227	27	2.370	108	13	3	19	7	2.874
Da 46 a 60	155	133	27	1.024	65	-	5	17	4	1.430
Oltre 60	1.271	120	68	885	82	6	4	26	10	2.472
<i>Di cui in un Comune capoluogo</i>	<i>1.385</i>	<i>1.287</i>	<i>107</i>	<i>24.909</i>	<i>1.217</i>	<i>2.316</i>	<i>1.003</i>	<i>74</i>	<i>2.789</i>	<i>35.087</i>
<i>Fino a 15</i>	<i>12</i>	<i>364</i>	<i>26</i>	<i>15.774</i>	<i>783</i>	<i>2.024</i>	<i>910</i>	<i>29</i>	<i>2.616</i>	<i>22.538</i>
<i>Da 16 a 30</i>	<i>34</i>	<i>527</i>	<i>26</i>	<i>7.029</i>	<i>317</i>	<i>280</i>	<i>85</i>	<i>13</i>	<i>160</i>	<i>8.471</i>
<i>Da 31 a 45</i>	<i>35</i>	<i>179</i>	<i>8</i>	<i>1.043</i>	<i>49</i>	<i>9</i>	<i>3</i>	<i>9</i>	<i>5</i>	<i>1.340</i>
<i>Da 46 a 60</i>	<i>112</i>	<i>111</i>	<i>17</i>	<i>511</i>	<i>29</i>	<i>-</i>	<i>5</i>	<i>11</i>	<i>3</i>	<i>799</i>
<i>Oltre 60</i>	<i>1.192</i>	<i>106</i>	<i>30</i>	<i>552</i>	<i>39</i>	<i>3</i>	<i>-</i>	<i>12</i>	<i>5</i>	<i>1.939</i>

Tavola 1.19 - Popolazione residente per utilizzo di uno o più alloggi o convivenze diversi da quello di dimora abituale, durata dell'utilizzo, sesso e classe di età

CLASSI DI ETÀ	Utilizzo di uno o più alloggi o convivenze diversi da quello di dimora abituale					Totale
	Non ha utilizzato	Ha utilizzato				
		Durata dell'utilizzo				
		Fino a 90 giorni	Da 91 a 180 giorni	Da 181 a 270 giorni	Da 271 a 365 giorni	
TOTALE						
Meno di 15	22.469	1.040	479	447	547	2.513
15-24	17.103	1.077	1.120	1.150	693	4.040
25-34	24.712	1.514	1.303	1.590	1.666	6.073
35-44	27.247	1.069	756	757	874	3.456
45-54	27.367	974	502	516	521	2.513
55-64	27.157	1.078	518	362	395	2.353
65-74	25.473	1.001	444	292	315	2.052
75 e più	22.930	1.044	498	344	532	2.418
Totale	194.458	8.797	5.620	5.458	5.543	25.418
MASCHI						
Meno di 15	11.474	557	259	240	282	1.338
15-24	8.806	590	534	531	379	2.034
25-34	12.136	784	689	878	904	3.255
35-44	13.388	543	449	434	506	1.932
45-54	13.301	440	281	315	291	1.327
55-64	13.108	525	273	176	212	1.186
65-74	11.585	452	203	136	134	925
75 e più	8.940	398	175	102	156	831
Totale	92.738	4.289	2.863	2.812	2.864	12.828
FEMMINE						
Meno di 15	10.995	483	220	207	265	1.175
15-24	8.297	487	586	619	314	2.006
25-34	12.576	730	614	712	762	2.818
35-44	13.859	526	307	323	368	1.524
45-54	14.066	534	221	201	230	1.186
55-64	14.049	553	245	186	183	1.167
65-74	13.888	549	241	156	181	1.127
75 e più	13.990	646	323	242	376	1.587
Totale	101.720	4.508	2.757	2.646	2.679	12.590

Tavola 1.20 - Popolazione residente che ha vissuto per più di 90 giorni in uno o più alloggi o convivenze diversi da quello di dimora abituale, motivo principale dell'utilizzo, sesso, durata dell'utilizzo e classe di età

CLASSI DI ETÀ	Motivo principale dell'utilizzo di uno o più alloggi o convivenze diversi da quello di dimora abituale						Totale
	Lavoro	Studio	Presenza di familiari	Vacanza	Precedente dimora abituale (trasferimento di residenza)	Altro	
TOTALE							
Da 91 a 180 giorni	949	942	1.471	399	914	945	5.620
Meno di 15	-	17	217	35	140	70	479
15-24	90	691	114	16	96	113	1.120
25-34	400	219	243	29	262	150	1.303
35-44	219	11	179	29	197	121	756
45-54	152	2	147	56	73	72	502
55-64	74	1	170	86	52	135	518
65-74	11	1	171	94	55	112	444
75 e più	3	-	230	54	39	172	498
Da 181 a 270 giorni	1.166	1.085	976	302	1.281	648	5.458
Meno di 15	-	29	132	35	199	52	447
15-24	110	743	76	11	134	76	1.150
25-34	527	302	189	22	424	126	1.590
35-44	257	6	142	31	227	94	757
45-54	186	2	98	36	118	76	516
55-64	68	1	100	61	64	68	362
65-74	9	1	90	61	61	70	292
75 e più	9	1	149	45	54	86	344
Da 271 a 365 giorni	1.193	384	1.363	218	1.307	1.078	5.543
Meno di 15	-	20	199	34	202	92	547
15-24	128	211	105	16	134	99	693
25-34	582	143	291	11	437	202	1.666
35-44	287	8	184	35	219	141	874
45-54	123	-	139	32	122	105	521
55-64	62	1	109	44	72	107	395
65-74	7	-	118	26	57	107	315
75 e più	4	1	218	20	64	225	532
Totale	3.308	2.411	3.810	919	3.502	2.671	16.621
Meno di 15	-	66	548	104	541	214	1.473
15-24	328	1.645	295	43	364	288	2.963
25-34	1.509	664	723	62	1.123	478	4.559
35-44	763	25	505	95	643	356	2.387
45-54	461	4	384	124	313	253	1.539
55-64	204	3	379	191	188	310	1.275
65-74	27	2	379	181	173	289	1.051
75 e più	16	2	597	119	157	483	1.374

Tavola 1.20 segue - Popolazione residente che ha vissuto per più di 90 giorni in uno o più alloggi o convivenze diversi da quello di dimora abituale, motivo principale dell'utilizzo, sesso, durata dell'utilizzo e classe di età

CLASSI DI ETÀ	Motivo principale dell'utilizzo di uno o più alloggi o convivenze diversi da quello di dimora abituale						Totale
	Lavoro	Studio	Presenza di familiari	Vacanza	Precedente dimora abituale (trasferimento di residenza)	Altro	
MASCHI							
Da 91 a 180 giorni	664	401	655	191	454	498	2.863
Meno di 15	-	9	119	18	72	41	259
15-24	59	290	60	10	40	75	534
25-34	269	96	105	16	129	74	689
35-44	155	4	100	17	101	72	449
45-54	113	1	68	19	42	38	281
55-64	59	1	79	43	21	70	273
65-74	8	-	70	43	26	56	203
75 e più	1	-	54	25	23	72	175
Da 181 a 270 giorni	806	459	420	143	644	340	2.812
Meno di 15	-	13	76	17	109	25	240
15-24	87	297	32	7	56	52	531
25-34	352	146	89	12	213	66	878
35-44	172	1	72	12	126	51	434
45-54	136	-	47	15	65	52	315
55-64	45	1	40	26	33	31	176
65-74	8	-	34	28	24	42	136
75 e più	6	1	30	26	18	21	102
Da 271 a 365 giorni	818	188	607	102	641	508	2.864
Meno di 15	-	11	99	18	112	42	282
15-24	103	101	51	9	52	63	379
25-34	381	69	138	4	215	97	904
35-44	196	5	101	13	111	80	506
45-54	88	-	67	14	64	58	291
55-64	42	1	51	25	31	62	212
65-74	5	-	44	13	30	42	134
75 e più	3	1	56	6	26	64	156
Totale	2.288	1.048	1.682	436	1.739	1.346	8.539
Meno di 15	-	33	294	53	293	108	781
15-24	249	688	143	26	148	190	1.444
25-34	1.002	311	332	32	557	237	2.471
35-44	523	10	273	42	338	203	1.389
45-54	337	1	182	48	171	148	887
55-64	146	3	170	94	85	163	661
65-74	21	-	148	84	80	140	473
75 e più	10	2	140	57	67	157	433

Tavola 1.20 segue - Popolazione residente che ha vissuto per più di 90 giorni in uno o più alloggi o convivenze diversi da quello di dimora abituale, motivo principale dell'utilizzo, sesso, durata dell'utilizzo e classe di età

CLASSI DI ETÀ	Motivo principale dell'utilizzo di uno o più alloggi o convivenze diversi da quello di dimora abituale						Totale
	Lavoro	Studio	Presenza di familiari	Vacanza	Precedente dimora abituale (trasferimento di residenza)	Altro	
FEMMINE							
Da 91 a 180 giorni	285	541	816	208	460	447	2.757
Meno di 15	-	8	98	17	68	29	220
15-24	31	401	54	6	56	38	586
25-34	131	123	138	13	133	76	614
35-44	64	7	79	12	96	49	307
45-54	39	1	79	37	31	34	221
55-64	15	-	91	43	31	65	245
65-74	3	1	101	51	29	56	241
75 e più	2	-	176	29	16	100	323
Da 181 a 270 giorni	360	626	556	159	637	308	2.646
Meno di 15	-	16	56	18	90	27	207
15-24	23	446	44	4	78	24	619
25-34	175	156	100	10	211	60	712
35-44	85	5	70	19	101	43	323
45-54	50	2	51	21	53	24	201
55-64	23	-	60	35	31	37	186
65-74	1	1	56	33	37	28	156
75 e più	3	-	119	19	36	65	242
Da 271 a 365 giorni	375	196	756	116	666	570	2.679
Meno di 15	-	9	100	16	90	50	265
15-24	25	110	54	7	82	36	314
25-34	201	74	153	7	222	105	762
35-44	91	3	83	22	108	61	368
45-54	35	-	72	18	58	47	230
55-64	20	-	58	19	41	45	183
65-74	2	-	74	13	27	65	181
75 e più	1	-	162	14	38	161	376
Totale	1.020	1.363	2.128	483	1.763	1.325	8.082
Meno di 15	-	33	254	51	248	106	692
15-24	79	957	152	17	216	98	1.519
25-34	507	353	391	30	566	241	2.088
35-44	240	15	232	53	305	153	998
45-54	124	3	202	76	142	105	652
55-64	58	-	209	97	103	147	614
65-74	6	2	231	97	93	149	578
75 e più	6	-	457	62	90	326	941

Tavola 1.21 - Famiglie per numero di componenti e tipologia della famiglia

TIPI DI FAMIGLIA	Famiglie per numero di componenti							Totale	
	1 persona	2 persone	3 persone	4 persone	5 persone	6 o più persone		Famiglie	Componenti
						Famiglie	Componenti		
Famiglie senza nuclei	21.605	1.812	161	35	15	4	29	23.632	25.956
FAMIGLIE UNIPERSONALI	21.605	-	-	-	-	-	-	21.605	21.605
Non in coabitazione	21.221	-	-	-	-	-	-	21.221	21.221
In coabitazione	384	-	-	-	-	-	-	384	384
ALTRE FAMIGLIE	-	1.812	161	35	15	4	29	2.027	4.351
Famiglie con un solo nucleo	-	23.721	20.114	14.498	2.929	469	2.954	61.731	183.375
SENZA ALTRE PERSONE RESIDENTI	-	23.721	17.794	12.340	1.478	215	1.376	55.548	158.950
Coppie senza figli	-	19.209	-	-	-	-	25	19.209	38.418
Coppie con figli	-	-	16.312	12.159	1.463	206	1.495	30.140	106.209
Madre con figli	-	3.770	1.213	146	12	5	31	5.146	11.853
Padre con figli	-	742	269	35	3	4	27	1.053	2.470
CON ALTRE PERSONE RESIDENTI	-	-	2.320	2.158	1.451	254	1.578	6.183	24.425
Coppie senza figli	-	-	1.800	129	20	4	-	1.953	6.041
Coppie con figli	-	-	-	1.816	1.383	241	1.322	3.440	15.674
Madre con figli	-	-	411	167	36	5	30	619	2.112
Padre con figli	-	-	109	46	12	4	24	171	598
Famiglie con due o più nuclei	-	-	-	431	701	667	4.211	1.799	9.440
TOTALE	21.605	25.533	20.275	14.964	3.645	1.140	7.194	87.162	218.771

Tavola 1.22 - Famiglie per numero di componenti e situazione abitativa della famiglia

SITUAZIONE ABITATIVA DELLA FAMIGLIA	Famiglie per numero di componenti							Totale	
	1 persona	2 persone	3 persone	4 persone	5 persone	6 o più persone		Famiglie	Componenti
						Famiglie	Componenti		
FAMIGLIE CHE OCCUPANO UN'ABITAZIONE	21.343	25.460	20.251	14.943	3.641	1.140	7.194	86.778	218.187
In proprietà	14.696	19.783	15.652	11.713	2.906	897	5.629	65.647	168.229
In affitto	4.000	3.856	2.860	1.912	523	189	1.215	13.340	31.770
Ad altro titolo	2.647	1.821	1.739	1.318	212	54	350	7.791	18.188
FAMIGLIE CHE OCCUPANO UN ALTRO TIPO DI ALLOGGIO	25	9	3	4	2	-	-	43	78
FAMIGLIE COABITANTI	237	64	21	17	2	-	-	341	506
FAMIGLIE SENZA TETTO O SENZA ABITAZIONE	-	-	-	-	-	-	-	-	-
TOTALE	21.605	25.533	20.275	14.964	3.645	1.140	7.194	87.162	218.771

Tavola 1.23 - Nuclei familiari per numero di figli, tipologia di nucleo ed età dei figli

TIPI DI NUCLEO	Numero di figli							Totale
	0	1	2	3	4	5	6 o più	
TOTALE								
Coppie senza figli	22.921	-	-	-	-	-	-	22.921
<i>di cui coppie non coniugate</i>	775	-	-	-	-	-	-	775
Coppie con figli	-	19.010	13.972	1.647	175	34	22	34.860
<i>di cui coppie non coniugate</i>	-	376	191	38	3	1	1	610
Tutti i figli di età inferiore a 18 anni	-	8.299	6.300	698	68	16	11	15.392
Almeno un figlio di età inferiore a 18 anni e almeno uno di 18 anni e più	-	-	2.655	611	76	16	11	3.369
Tutti i figli di 18 anni e più	-	10.711	5.017	338	31	2	-	16.099
Madre con figli	-	4.637	1.424	175	13	5	-	6.254
Tutti i figli di età inferiore a 18 anni	-	1.191	462	54	3	2	-	1.712
Almeno un figlio di età inferiore a 18 anni e almeno uno di 18 anni e più	-	-	220	55	6	2	-	283
Tutti i figli di 18 anni e più	-	3.446	742	66	4	1	-	4.259
Padre con figli	-	930	335	42	3	4	1	1.315
Tutti i figli di età inferiore a 18 anni	-	169	76	9	2	-	-	256
Almeno un figlio di età inferiore a 18 anni e almeno uno di 18 anni e più	-	-	51	10	-	4	1	66
Tutti i figli di 18 anni e più	-	761	208	23	1	-	-	993
TOTALE	22.921	24.577	15.731	1.864	191	43	23	65.350
DI CUI NUCLEI FAMILIARI RICOSTITUITI								
Coppie senza figli	1.227	-	-	-	-	-	-	1.227
<i>di cui coppie non coniugate</i>	455	-	-	-	-	-	-	455
Coppie con figli	-	838	445	89	7	3	2	1.384
<i>di cui coppie non coniugate</i>	-	271	137	28	1	1	1	439
Tutti i figli di età inferiore a 18 anni	-	558	267	43	1	-	-	869
Almeno un figlio di età inferiore a 18 anni e almeno uno di 18 anni e più	-	-	102	40	5	3	2	152
Tutti i figli di 18 anni e più	-	280	76	6	1	-	-	363
TOTALE	1.227	838	445	89	7	3	2	2.611

Tavola 1.24 - Coppie per classe di età dei partner, presenza e numero di figli

CLASSI DI ETÀ DELLA MOGLIE O CONVIVENTE	Classi di età del marito o convivente								Totale
	Meno di 25	25-34	35-44	45-54	55-64	65-74	75-84	85 e più	
TOTALE									
Meno di 25	87	438	47	7	4	-	-	-	583
25-34	46	4.116	3.333	200	31	2	1	1	7.730
35-44	3	431	7.279	4.104	222	19	4	3	12.065
45-54	-	12	368	7.241	4.654	203	38	12	12.528
55-64	-	-	14	406	6.827	4.357	217	18	11.839
65-74	-	-	-	13	367	5.479	2.980	75	8.914
75-84	-	-	-	-	11	304	2.738	733	3.786
85 e più	-	-	-	-	-	8	47	281	336
Totale	136	4.997	11.041	11.971	12.116	10.372	6.025	1.123	57.781
SENZA FIGLI									
Meno di 25	42	224	19	3	2	-	-	-	290
25-34	26	1.681	661	45	13	1	1	1	2.429
35-44	1	108	707	301	46	9	2	1	1.175
45-54	-	5	56	766	1.153	81	15	6	2.082
55-64	-	-	5	111	3.024	2.726	132	12	6.010
65-74	-	-	-	8	237	4.321	2.540	68	7.174
75-84	-	-	-	-	10	262	2.493	681	3.446
85 e più	-	-	-	-	-	8	45	262	315
Totale	69	2.018	1.448	1.234	4.485	7.408	5.228	1.031	22.921
CON FIGLI									
Meno di 25	45	214	28	4	2	-	-	-	293
25-34	20	2.435	2.672	155	18	1	-	-	5.301
35-44	2	323	6.572	3.803	176	10	2	2	10.890
45-54	-	7	312	6.475	3.501	122	23	6	10.446
55-64	-	-	9	295	3.803	1.631	85	6	5.829
65-74	-	-	-	5	130	1.158	440	7	1.740
75-84	-	-	-	-	1	42	245	52	340
85 e più	-	-	-	-	-	-	2	19	21
Totale	67	2.979	9.593	10.737	7.631	2.964	797	92	34.860
DI CUI CON UN FIGLIO									
Meno di 25	39	178	23	3	2	-	-	-	245
25-34	19	1.721	1.479	89	11	1	-	-	3.320
35-44	2	202	2.729	1.421	85	3	1	1	4.444
45-54	-	1	147	2.905	1.885	78	18	5	5.039
55-64	-	-	6	174	2.631	1.277	68	5	4.161
65-74	-	-	-	2	95	993	382	4	1.476
75-84	-	-	-	-	-	38	218	48	304
85 e più	-	-	-	-	-	-	2	19	21
Totale	60	2.102	4.384	4.594	4.709	2.390	689	82	19.010
DI CUI CON 2 FIGLI									
Meno di 25	6	27	5	1	-	-	-	-	39
25-34	1	659	1.084	57	3	-	-	-	1.804
35-44	-	99	3.337	2.048	71	7	-	1	5.563
45-54	-	5	139	3.158	1.448	35	5	1	4.791
55-64	-	-	3	108	1.051	325	15	1	1.503
65-74	-	-	-	3	32	146	53	3	237
75-84	-	-	-	-	1	3	27	4	35
85 e più	-	-	-	-	-	-	-	-	-
Totale	7	790	4.568	5.375	2.606	516	100	10	13.972

Tavola 1.24 segue - Coppie per classe di età dei partner, presenza e numero di figli

CLASSI DI ETÀ DELLA MOGLIE O CONVIVENTE	Classi di età del marito o convivente								Totale
	Meno di 25	25-34	35-44	45-54	55-64	65-74	75-84	85 e più	
DI CUI CON 3 O PIÙ FIGLI									
Meno di 25	-	9	-	-	-	-	-	-	9
25-34	-	55	109	9	4	-	-	-	177
35-44	-	22	506	334	20	-	1	-	883
45-54	-	1	26	412	168	9	-	-	616
55-64	-	-	-	13	121	29	2	-	165
65-74	-	-	-	-	3	19	5	-	27
75-84	-	-	-	-	-	1	-	-	1
85 e più	-	-	-	-	-	-	-	-	-
Totale	-	87	641	768	316	58	8	-	1.878
DI CUI CON ALMENO UN FIGLIO MINORENNE									
Meno di 25	45	214	28	4	1	-	-	-	292
25-34	20	2.433	2.670	154	17	1	-	-	5.295
35-44	2	321	6.382	2.951	121	9	1	-	9.787
45-54	-	6	250	2.425	492	25	4	-	3.202
55-64	-	-	7	38	109	19	3	-	176
65-74	-	-	-	1	2	5	1	-	9
75-84	-	-	-	-	-	-	-	-	-
85 e più	-	-	-	-	-	-	-	-	-
Totale	67	2.974	9.337	5.573	742	59	9	-	18.761

Tavola 1.25 - Popolazione residente in convivenza per tipologia della convivenza, sesso e classe di età

CLASSI DI ETÀ	Tipi di convivenza									Totale
	Istituti di istruzione	Istituti assistenziali			Istituti di cura	Istituti penitenziari	Convivenze ecclesiastiche	Alberghi, pensioni, locande e simili	Altre convivenze	
		Totale	Ospizi, case di riposo per adulti inabili e anziani	Centri accoglienza immigrati						
TOTALE										
Meno di 25	-	4	-	-	-	5	10	8	27	54
25-34	-	18	3	-	1	18	20	7	81	145
35-44	-	22	5	-	2	18	12	4	26	84
45-54	-	32	17	-	-	8	29	12	9	90
55-64	-	52	42	-	4	8	49	-	1	114
65-74	-	101	96	-	1	2	59	-	-	163
75-84	-	133	124	-	-	1	73	1	2	210
85 e più	-	189	188	-	5	-	49	-	2	245
Totale	-	551	475	-	13	60	301	32	148	1.105
MASCHI										
Meno di 25	-	2	-	-	-	5	4	2	27	40
25-34	-	2	1	-	-	18	4	3	75	102
35-44	-	14	3	-	1	18	5	3	22	63
45-54	-	19	9	-	-	8	13	9	8	57
55-64	-	21	20	-	1	8	16	-	1	47
65-74	-	39	36	-	-	2	12	-	-	53
75-84	-	34	32	-	-	1	5	-	1	41
85 e più	-	39	39	-	-	-	4	-	-	43
Totale	-	170	140	-	2	60	63	17	134	446
FEMMINE										
Meno di 25	-	2	-	-	-	-	6	6	-	14
25-34	-	16	2	-	1	-	16	4	6	43
35-44	-	8	2	-	1	-	7	1	4	21
45-54	-	13	8	-	-	-	16	3	1	33
55-64	-	31	22	-	3	-	33	-	-	67
65-74	-	62	60	-	1	-	47	-	-	110
75-84	-	99	92	-	-	-	68	1	1	169
85 e più	-	150	149	-	5	-	45	-	2	202
Totale	-	381	335	-	11	-	238	15	14	659

Tavola 1.26 - Popolazione residente in convivenza per tipologia della convivenza, sesso e motivo principale di permanenza in convivenza

MOTIVI PRINCIPALI DI PERMANENZA IN CONVIVENZA	Tipi di convivenza				Istituti di cura
	Istituti di istruzione	Istituti assistenziali			
		Totale	Di cui		
			Ospizi, case di riposo per adulti inabili e anziani	Centri accoglienza immigrati	
TOTALE					
Responsabile o dirigente della convivenza	-	8	5	-	1
Addetto/a all'assistenza sanitaria	-	3	3	-	2
Addetto/a all'assistenza sociale o psicologica	-	11	-	-	-
Addetto/a ai servizi amministrativi o ordinari	-	6	-	-	1
Addetto/a ai servizi di manutenzione e di pulizia	-	1	-	-	-
Religioso/a	-	18	8	-	3
Detenuto/a con condanna definitiva	-	-	-	-	-
Assistito/a in un centro di accoglienza per immigrati	-	-	-	-	-
Ricoverato/a lungodegente in un istituto di cura	-	41	40	-	-
Assistito/a in istituto per anziani	-	419	411	-	6
Assistito/a in istituto per minori	-	1	-	-	-
Assistito/a in un centro di accoglienza	-	24	2	-	-
Altro	-	19	6	-	-
Totale	-	551	475	-	13

MOTIVI PRINCIPALI DI PERMANENZA IN CONVIVENZA	Tipi di convivenza				Totale
	Istituti penitenziari	Convivenze ecclesiastiche	Alberghi, pensioni, locande e simili	Altre convivenze	
TOTALE					
Responsabile o dirigente della convivenza	-	31	21	2	63
Addetto/a all'assistenza sanitaria	-	1	-	-	6
Addetto/a all'assistenza sociale o psicologica	-	1	-	-	12
Addetto/a ai servizi amministrativi o ordinari	-	-	2	-	9
Addetto/a ai servizi di manutenzione e di pulizia	-	-	-	-	1
Religioso/a	-	260	-	15	296
Detenuto/a con condanna definitiva	53	-	-	-	53
Assistito/a in un centro di accoglienza per immigrati	-	-	-	-	-
Ricoverato/a lungodegente in un istituto di cura	-	-	-	-	41
Assistito/a in istituto per anziani	-	-	-	-	425
Assistito/a in istituto per minori	-	-	-	-	1
Assistito/a in un centro di accoglienza	-	-	-	-	24
Altro	7	8	9	131	174
Totale	60	301	32	148	1.105

Tavola 1.26 segue - Popolazione residente in convivenza per tipologia della convivenza, sesso e motivo principale di permanenza in convivenza

MOTIVI PRINCIPALI DI PERMANENZA IN CONVIVENZA	Tipi di convivenza				Istituti di cura
	Istituti di istruzione	Istituti assistenziali			
		Totale	Di cui		
			Ospizi, case di riposo per adulti inabili e anziani	Centri accoglienza immigrati	
MASCHI					
Responsabile o dirigente della convivenza	-	3	2	-	-
Addetto all'assistenza sanitaria	-	-	-	-	-
Addetto all'assistenza sociale o psicologica	-	1	-	-	-
Addetto ai servizi amministrativi o ordinari	-	4	-	-	-
Addetto ai servizi di manutenzione e di pulizia	-	-	-	-	-
Religioso	-	-	-	-	1
Detenuto con condanna definitiva	-	-	-	-	-
Assistito in un centro di accoglienza per immigrati	-	-	-	-	-
Ricoverato lungodegente in un istituto di cura	-	22	21	-	-
Assistito in istituto per anziani	-	116	113	-	1
Assistito in istituto per minori	-	1	-	-	-
Assistito in altro centro di accoglienza	-	15	1	-	-
Altro	-	8	3	-	-
Totale	-	170	140	-	2

MOTIVI PRINCIPALI DI PERMANENZA IN CONVIVENZA	Tipi di convivenza				Totale
	Istituti penitenziari	Convivenze ecclesiastiche	Alberghi, pensioni, locande e simili	Altre convivenze	
MASCHI					
Responsabile o dirigente della convivenza	-	16	11	2	32
Addetto all'assistenza sanitaria	-	-	-	-	-
Addetto all'assistenza sociale o psicologica	-	-	-	-	1
Addetto ai servizi amministrativi o ordinari	-	-	2	-	6
Addetto ai servizi di manutenzione e di pulizia	-	-	-	-	-
Religioso	-	44	-	4	49
Detenuto con condanna definitiva	53	-	-	-	53
Assistito in un centro di accoglienza per immigrati	-	-	-	-	-
Ricoverato lungodegente in un istituto di cura	-	-	-	-	22
Assistito in istituto per anziani	-	-	-	-	117
Assistito in istituto per minori	-	-	-	-	1
Assistito in altro centro di accoglienza	-	-	-	-	15
Altro	7	3	4	128	150
Totale	60	63	17	134	446

Tavola 1.26 segue - Popolazione residente in convivenza per tipologia della convivenza, sesso e motivo principale di permanenza in convivenza

MOTIVI PRINCIPALI DI PERMANENZA IN CONVIVENZA	Tipi di convivenza				
	Istituti di istruzione	Istituti assistenziali			Istituti di cura
		Totale	Di cui		
			Ospizi, case di riposo per adulti inabili e anziani	Centri accoglienza immigrati	
FEMMINE					
Responsabile o dirigente della convivenza	-	5	3	-	1
Addetta all'assistenza sanitaria	-	3	3	-	2
Addetta all'assistenza sociale o psicologica	-	10	-	-	-
Addetta ai servizi amministrativi o ordinari	-	2	-	-	1
Addetta ai servizi di manutenzione e di pulizia	-	1	-	-	-
Religiosa	-	18	8	-	2
Detenuta con condanna definitiva	-	-	-	-	-
Assistita in un centro di accoglienza per immigrati	-	-	-	-	-
Ricoverata lungodegente in un istituto di cura	-	19	19	-	-
Assistita in istituto per anziani	-	303	298	-	5
Assistita in istituto per minori	-	-	-	-	-
Assistita in un centro di accoglienza	-	9	1	-	-
Altro	-	11	3	-	-
Totale	-	381	335	-	11

MOTIVI PRINCIPALI DI PERMANENZA IN CONVIVENZA	Tipi di convivenza				
	Istituti penitenziari	Convivenze ecclesiastiche	Alberghi, pensioni, locande e simili	Altre convivenze	Totale
FEMMINE					
Responsabile o dirigente della convivenza	-	15	10	-	31
Addetta all'assistenza sanitaria	-	1	-	-	6
Addetta all'assistenza sociale o psicologica	-	1	-	-	11
Addetta ai servizi amministrativi o ordinari	-	-	-	-	3
Addetta ai servizi di manutenzione e di pulizia	-	-	-	-	1
Religiosa	-	216	-	11	247
Detenuta con condanna definitiva	-	-	-	-	-
Assistita in un centro di accoglienza per immigrati	-	-	-	-	-
Ricoverata lungodegente in un istituto di cura	-	-	-	-	19
Assistita in istituto per anziani	-	-	-	-	308
Assistita in istituto per minori	-	-	-	-	-
Assistita in un centro di accoglienza	-	-	-	-	9
Altro	-	5	5	3	24
Totale	-	238	15	14	659

Tavola 1.27 - Componenti presenti in convivenza per tipologia della convivenza, sesso e motivo principale della permanenza/presenza in convivenza

MOTIVI PRINCIPALI DI PERMANENZA IN CONVIVENZA	Tipi di convivenza				Istituti di cura
	Istituti di istruzione	Istituti assistenziali			
		Totale	Di cui		
			Ospizi, case di riposo per adulti inabili e anziani	Centri accoglienza immigrati	
TOTALE					
Responsabile o Dirigente della convivenza	-	8	5	-	1
Addetto/a ai servizi di assistenza (sanitaria, sociale, ecc.)	-	68	53	-	108
Addetto/a ad altri servizi	-	14	6	-	2
Religioso/a	-	23	11	-	3
Detenuto/a	-	-	-	-	-
Assistito/a in un centro di accoglienza per immigrati	-	2	-	2	-
Ricoverato/a lungodegente in un istituto di cura	-	122	47	-	679
Assistito/a in istituto per anziani	-	845	833	-	6
Assistito/a in istituto per minori	-	33	-	-	-
Collegiale	6	-	-	-	-
Passeggero/a di nave e componente l'equipaggio	-	-	-	-	-
Ospite di albergo	-	1	-	-	-
Altro	-	92	9	-	1
Totale	6	1.208	964	2	800

MOTIVI PRINCIPALI DI PERMANENZA IN CONVIVENZA	Tipi di convivenza				Totale
	Istituti penitenziari	Convivenze ecclesiastiche	Alberghi, pensioni, locande e simili	Altre convivenze	
TOTALE					
Responsabile o Dirigente della convivenza	-	30	20	1	60
Addetto/a ai servizi di assistenza (sanitaria, sociale, ecc.)	-	3	1	4	184
Addetto/a ad altri servizi	-	1	34	28	79
Religioso/a	-	265	-	15	306
Detenuto/a	99	-	-	-	99
Assistito/a in un centro di accoglienza per immigrati	-	-	-	-	2
Ricoverato/a lungodegente in un istituto di cura	-	-	-	-	801
Assistito/a in istituto per anziani	-	-	-	-	851
Assistito/a in istituto per minori	-	-	-	-	33
Collegiale	-	19	-	-	25
Passeggero/a di nave e componente l'equipaggio	-	-	-	-	-
Ospite di albergo	-	-	1.412	-	1.413
Altro	4	9	21	236	363
Totale	103	327	1.488	284	4.216

Tavola 1.27 segue - Componenti presenti in convivenza per tipologia della convivenza, sesso e motivo principale della permanenza/presenza in convivenza

MOTIVI PRINCIPALI DI PERMANENZA IN CONVIVENZA	Tipi di convivenza				
	Istituti di istruzione	Istituti assistenziali			Istituti di cura
		Totale	Di cui		
			Ospizi, case di riposo per adulti inabili e anziani	Centri accoglienza immigrati	
MASCHI					
Responsabile o Dirigente della convivenza	-	3	2	-	-
Addetto ai servizi di assistenza (sanitaria, sociale, ecc.)	-	11	7	-	39
Addetto ad altri servizi	-	6	1	-	1
Religioso	-	2	-	-	1
Detenuto	-	-	-	-	-
Assistito in un centro di accoglienza per immigrati	-	2	-	2	-
Ricoverato lungodegente in un istituto di cura	-	90	28	-	341
Assistito in istituto per anziani	-	249	244	-	1
Assistito in istituto per minori	-	13	-	-	-
Collegiale	1	-	-	-	-
Passeggero di nave e componente l'equipaggio	-	-	-	-	-
Ospite di albergo	-	-	-	-	-
Altro	-	60	4	-	1
Totale	1	436	286	2	384

MOTIVI PRINCIPALI DI PERMANENZA IN CONVIVENZA	Tipi di convivenza				
	Istituti penitenziari	Convivenze ecclesiastiche	Alberghi, pensioni, locande e simili	Altre convivenze	Totale
MASCHI					
Responsabile o Dirigente della convivenza	-	15	11	1	30
Addetto ai servizi di assistenza (sanitaria, sociale, ecc.)	-	-	-	2	52
Addetto ad altri servizi	-	1	22	28	58
Religioso	-	45	-	4	52
Detenuto	99	-	-	-	99
Assistito in un centro di accoglienza per immigrati	-	-	-	-	2
Ricoverato lungodegente in un istituto di cura	-	-	-	-	431
Assistito in istituto per anziani	-	-	-	-	250
Assistito in istituto per minori	-	-	-	-	13
Collegiale	-	3	-	-	4
Passeggero di nave e componente l'equipaggio	-	-	-	-	-
Ospite di albergo	-	-	814	-	814
Altro	4	3	12	226	306
Totale	103	67	859	261	2.111

Tavola 1.27 segue - Componenti presenti in convivenza per tipologia della convivenza, sesso e motivo principale della permanenza/presenza in convivenza

MOTIVI PRINCIPALI DI PERMANENZA IN CONVIVENZA	Tipi di convivenza				Istituti di cura
	Istituti di istruzione	Istituti assistenziali			
		Totale	Di cui		
			Ospizi, case di riposo per adulti inabili e anziani	Centri accoglienza immigrati	
FEMMINE					
Responsabile o Dirigente della convivenza	-	5	3	-	1
Addetta ai servizi di assistenza (sanitaria, sociale, ecc.)	-	57	46	-	69
Addetta ad altri servizi	-	8	5	-	1
Religiosa	-	21	11	-	2
Detenuta	-	-	-	-	-
Assistita in un centro di accoglienza per immigrati	-	-	-	-	-
Ricoverata lungodegente in un istituto di cura	-	32	19	-	338
Assistita in istituto per anziani	-	596	589	-	5
Assistita in istituto per minori	-	20	-	-	-
Collegiale	5	-	-	-	-
Passeggera di nave e componente l'equipaggio	-	-	-	-	-
Ospite di albergo	-	1	-	-	-
Altro	-	32	5	-	-
Totale	5	772	678	-	416

MOTIVI PRINCIPALI DI PERMANENZA IN CONVIVENZA	Tipi di convivenza				Totale
	Istituti penitenziari	Convivenze ecclesiastiche	Alberghi, pensioni, locande e simili	Altre convivenze	
FEMMINE					
Responsabile o Dirigente della convivenza	-	15	9	-	30
Addetta ai servizi di assistenza (sanitaria, sociale, ecc.)	-	3	1	2	132
Addetta ad altri servizi	-	-	12	-	21
Religiosa	-	220	-	11	254
Detenuta	-	-	-	-	-
Assistita in un centro di accoglienza per immigrati	-	-	-	-	-
Ricoverata lungodegente in un istituto di cura	-	-	-	-	370
Assistita in istituto per anziani	-	-	-	-	601
Assistita in istituto per minori	-	-	-	-	20
Collegiale	-	16	-	-	21
Passeggera di nave e componente l'equipaggio	-	-	-	-	-
Ospite di albergo	-	-	598	-	599
Altro	-	6	9	10	57
Totale	-	260	629	23	2.105

Tavola 1.28 - Convivenze per numero di componenti presenti in convivenza, sesso e tipologia della convivenza

TIPI DI CONVIVENZA	Da 1 a 15			Da 16 a 25			Da 26 a 50			Da 51 a 75		
	Convi- venze	Componenti		Convi- venze	Componenti		Convi- venze	Componenti		Convi- venze	Componenti	
		MF	M		MF	M		MF	M		MF	M
Istituti di istruzione	2	6	1	-	-	-	-	-	-	-	-	-
Istituti assistenziali	40	299	125	13	264	90	5	192	104	3	171	32
<i>di cui: Ospizi, case di riposo per adulti inabili ed anziani</i>	20	189	62	11	218	70	3	104	37	3	171	32
<i>Centri di accoglienza per immigrati</i>	1	2	2	-	-	-	-	-	-	-	-	-
Istituti di cura	1	9	2	-	-	-	-	-	-	1	65	40
Istituti penitenziari	1	6	6	-	-	-	-	-	-	-	-	-
Convivenze ecclesiastiche	50	218	63	3	61	3	1	48	1	-	-	-
Alberghi, pensioni, locande e simili	88	356	222	11	209	130	11	382	229	3	171	98
Navi mercantili	-	-	-	-	-	-	-	-	-	-	-	-
Altre convivenze	41	165	162	3	58	46	2	61	53	-	-	-
Totale	223	1.059	581	30	592	269	19	683	387	7	407	170

TIPI DI CONVIVENZA	Da 76 a 100			Oltre 100			TOTALE		
	Convi- venze	Componenti		Convi- venze	Componenti		Convi- venze	Componenti	
		MF	M		MF	M		MF	M
Istituti di istruzione	-	-	-	-	-	-	2	6	1
Istituti assistenziali	2	166	69	1	116	16	64	1.208	436
<i>di cui: Ospizi, case di riposo per adulti inabili ed anziani</i>	2	166	69	1	116	16	40	964	286
<i>Centri di accoglienza per immigrati</i>	-	-	-	-	-	-	1	2	2
Istituti di cura	1	76	28	2	650	314	5	800	384
Istituti penitenziari	1	97	97	-	-	-	2	103	103
Convivenze ecclesiastiche	-	-	-	-	-	-	54	327	67
Alberghi, pensioni, locande e simili	-	-	-	3	370	180	116	1.488	859
Navi mercantili	-	-	-	-	-	-	-	-	-
Altre convivenze	-	-	-	-	-	-	46	284	261
Totale	4	339	194	6	1.136	510	289	4.216	2.111

Tavola 1.29 - Popolazione straniera residente per classe di età, sesso e area geografica di cittadinanza

AREE GEOGRAFICHE DI CITTADINANZA	Classi di età								
	Meno di 5	5-9	10-14	15-19	20-24	25-29	30-34	35-39	40-44
TOTALE									
EUROPA	288	190	201	174	311	496	520	403	253
Unione europea 15	13	8	17	14	25	24	46	78	50
Paesi di nuova adesione all'Unione europea	11	8	15	9	21	43	54	40	17
Europa centro-orientale	264	174	168	150	265	426	418	271	179
Altri paesi europei	-	-	1	1	-	3	2	14	7
AFRICA	52	22	26	25	34	61	67	69	48
Africa settentrionale	43	22	21	19	26	37	36	55	28
Africa occidentale	8	-	-	1	4	14	16	7	11
Africa orientale	1	-	5	5	2	7	11	5	9
Africa centro-meridionale	-	-	-	-	2	3	4	2	-
ASIA	45	41	34	27	34	64	76	107	55
Asia occidentale	2	1	4	-	2	-	4	11	5
Asia centro-meridionale	29	22	18	14	19	38	37	49	20
Asia orientale	14	18	12	13	13	26	35	47	30
AMERICA	9	14	28	26	36	50	89	82	63
America settentrionale	-	-	2	1	-	1	9	6	11
America centro-meridionale	9	14	26	25	36	49	80	76	52
OCEANIA	-	-	-	-	-	-	2	5	4
APOLIDI	-	-	1	-	-	-	-	1	-
TOTALE	394	267	290	252	415	671	754	667	423

AREE GEOGRAFICHE DI CITTADINANZA	Classi di età								Totale	Di cui minorenni
	45-49	50-54	55-59	60-64	65-69	70-74	75 e più			
TOTALE										
EUROPA	178	120	94	78	47	37	40	3.430	784	
Unione europea 15	53	45	42	36	23	21	22	517	43	
Paesi di nuova adesione all'Unione europea	11	8	6	5	1	2	3	254	39	
Europa centro-orientale	107	59	42	32	20	13	12	2.600	700	
Altri paesi europei	7	8	4	5	3	1	3	59	2	
AFRICA	31	15	8	6	5	1	2	472	115	
Africa settentrionale	24	12	5	4	4	1	2	339	97	
Africa occidentale	-	1	-	1	-	-	-	63	8	
Africa orientale	6	2	3	1	-	-	-	57	10	
Africa centro-meridionale	1	-	-	-	1	-	-	13	-	
ASIA	44	23	14	7	3	6	5	585	138	
Asia occidentale	3	2	3	4	-	-	-	41	7	
Asia centro-meridionale	21	5	4	3	2	4	2	287	78	
Asia orientale	20	16	7	-	1	2	3	257	53	
AMERICA	50	19	18	11	11	6	17	529	63	
America settentrionale	10	2	7	5	6	3	14	77	2	
America centro-meridionale	40	17	11	6	5	3	3	452	61	
OCEANIA	2	1	1	5	-	1	-	21	-	
APOLIDI	-	-	-	-	-	-	-	2	1	
TOTALE	305	178	135	107	66	51	64	5.039	1.101	

Tavola 1.29 segue - Popolazione straniera residente per classe di età, sesso e area geografica di cittadinanza

AREE GEOGRAFICHE DI CITTADINANZA	Classi di età								
	Meno di 5	5-9	10-14	15-19	20-24	25-29	30-34	35-39	40-44
MASCHI									
EUROPA	143	96	107	95	130	216	244	200	131
Unione europea 15	4	1	10	8	12	10	13	27	19
Paesi di nuova adesione all'Unione europea	4	3	3	3	4	10	11	14	6
Europa centro-orientale	135	92	94	83	114	194	218	153	103
Altri paesi europei	-	-	-	1	-	2	2	6	3
AFRICA	27	13	15	14	14	23	35	46	24
Africa settentrionale	24	13	14	9	10	18	21	38	15
Africa occidentale	3	-	-	-	2	4	10	5	7
Africa orientale	-	-	1	5	1	1	3	1	2
Africa centro-meridionale	-	-	-	-	1	-	1	2	-
ASIA	27	22	20	14	15	23	35	49	34
Asia occidentale	1	-	2	-	-	-	3	4	4
Asia centro-meridionale	18	14	10	8	9	19	22	30	17
Asia orientale	8	8	8	6	6	4	10	15	13
AMERICA	5	8	16	14	9	6	20	13	15
America settentrionale	-	-	2	1	-	-	4	4	4
America centro-meridionale	5	8	14	13	9	6	16	9	11
OCEANIA	-	-	-	-	-	-	1	2	1
APOLIDI	-	-	1	-	-	-	-	-	-
TOTALE	202	139	159	137	168	268	335	310	205

AREE GEOGRAFICHE DI CITTADINANZA	Classi di età								Totale	Di cui minorenni
	45-49	50-54	55-59	60-64	65-69	70-74	75 e più			
MASCHI										
EUROPA	78	43	37	29	19	18	11	1.597	400	
Unione europea 15	23	17	14	15	10	11	4	198	17	
Paesi di nuova adesione all'Unione europea	2	-	1	1	-	1	-	63	11	
Europa centro-orientale	48	24	19	10	7	5	6	1.305	371	
Altri paesi europei	5	2	3	3	2	1	1	31	1	
AFRICA	22	9	4	1	1	-	1	249	64	
Africa settentrionale	19	8	3	1	1	-	1	195	56	
Africa occidentale	-	-	-	-	-	-	-	31	3	
Africa orientale	3	1	1	-	-	-	-	19	5	
Africa centro-meridionale	-	-	-	-	-	-	-	4	-	
ASIA	23	14	6	5	-	3	3	293	80	
Asia occidentale	3	1	2	4	-	-	-	24	3	
Asia centro-meridionale	12	4	3	1	-	2	2	171	48	
Asia orientale	8	9	1	-	-	1	1	98	29	
AMERICA	10	3	4	4	2	4	6	139	37	
America settentrionale	4	1	2	3	1	3	5	34	2	
America centro-meridionale	6	2	2	1	1	1	1	105	35	
OCEANIA	1	1	1	2	-	-	-	9	-	
APOLIDI	-	-	-	-	-	-	-	1	1	
TOTALE	134	70	52	41	22	25	21	2.288	582	

Tavola 1.29 segue - Popolazione straniera residente per classe di età, sesso e area geografica di cittadinanza

AREE GEOGRAFICHE DI CITTADINANZA	Classi di età								
	Meno di 5	5-9	10-14	15-19	20-24	25-29	30-34	35-39	40-44
FEMMINE									
EUROPA	145	94	94	79	181	280	276	203	122
Unione europea 15	9	7	7	6	13	14	33	51	31
Paesi di nuova adesione all'Unione europea	7	5	12	6	17	33	43	26	11
Europa centro-orientale	129	82	74	67	151	232	200	118	76
Altri paesi europei	-	-	1	-	-	1	-	8	4
AFRICA	25	9	11	11	20	38	32	23	24
Africa settentrionale	19	9	7	10	16	19	15	17	13
Africa occidentale	5	-	-	1	2	10	6	2	4
Africa orientale	1	-	4	-	1	6	8	4	7
Africa centro-meridionale	-	-	-	-	1	3	3	-	-
ASIA	18	19	14	13	19	41	41	58	21
Asia occidentale	1	1	2	-	2	-	1	7	1
Asia centro-meridionale	11	8	8	6	10	19	15	19	3
Asia orientale	6	10	4	7	7	22	25	32	17
AMERICA	4	6	12	12	27	44	69	69	48
America settentrionale	-	-	-	-	-	1	5	2	7
America centro-meridionale	4	6	12	12	27	43	64	67	41
OCEANIA	-	-	-	-	-	-	1	3	3
APOLIDI	-	-	-	-	-	-	-	1	-
TOTALE	192	128	131	115	247	403	419	357	218

AREE GEOGRAFICHE DI CITTADINANZA	Classi di età								Totale	Di cui minorenni
	45-49	50-54	55-59	60-64	65-69	70-74	75 e più			
FEMMINE										
EUROPA	100	77	57	49	28	19	29	1.833	384	
Unione europea 15	30	28	28	21	13	10	18	319	26	
Paesi di nuova adesione all'Unione europea	9	8	5	4	1	1	3	191	28	
Europa centro-orientale	59	35	23	22	13	8	6	1.295	329	
Altri paesi europei	2	6	1	2	1	-	2	28	1	
AFRICA	9	6	4	5	4	1	1	223	51	
Africa settentrionale	5	4	2	3	3	1	1	144	41	
Africa occidentale	-	1	-	1	-	-	-	32	5	
Africa orientale	3	1	2	1	-	-	-	38	5	
Africa centro-meridionale	1	-	-	-	1	-	-	9	-	
ASIA	21	9	8	2	3	3	2	292	58	
Asia occidentale	-	1	1	-	-	-	-	17	4	
Asia centro-meridionale	9	1	1	2	2	2	-	116	30	
Asia orientale	12	7	6	-	1	1	2	159	24	
AMERICA	40	16	14	7	9	2	11	390	26	
America settentrionale	6	1	5	2	5	-	9	43	-	
America centro-meridionale	34	15	9	5	4	2	2	347	26	
OCEANIA	1	-	-	3	-	1	-	12	-	
APOLIDI	-	-	-	-	-	-	-	1	-	
TOTALE	171	108	83	66	44	26	43	2.751	519	

Tavola 1.30 - Popolazione straniera residente per stato civile, sesso e area geografica di cittadinanza

AREE GEOGRAFICHE DI CITTADINANZA	Stato civile					Totale
	Celibi/Nubili	Coniugati/e	Separati/e legalmente	Divorziati/e	Vedovi/e	
TOTALE						
EUROPA	1.405	1.816	29	108	72	3.430
Unione europea 15	193	258	10	29	27	517
Paesi di nuova adesione all'Unione europea	106	127	5	9	7	254
Europa centro-orientale	1.096	1.388	13	65	38	2.600
Altri paesi europei	10	43	1	5	-	59
AFRICA	232	219	7	4	10	472
Africa settentrionale	160	168	3	2	6	339
Africa occidentale	34	27	-	1	1	63
Africa orientale	29	21	3	1	3	57
Africa centro-meridionale	9	3	1	-	-	13
ASIA	232	337	5	3	8	585
Asia occidentale	18	23	-	-	-	41
Asia centro-meridionale	119	160	2	1	5	287
Asia orientale	95	154	3	2	3	257
AMERICA	205	271	20	14	19	529
America settentrionale	16	49	1	1	10	77
America centro-meridionale	189	222	19	13	9	452
OCEANIA	6	13	1	-	1	21
APOLIDI	2	-	-	-	-	2
TOTALE	2.082	2.656	62	129	110	5.039

Tavola 1.30 segue - Popolazione straniera residente per stato civile, sesso e area geografica di cittadinanza

AREE GEOGRAFICHE DI CITTADINANZA	Stato civile					Totale
	Celibi/Nubili	Coniugati/e	Separati/e legalmente	Divorziati/e	Vedovi/e	
MASCHI						
EUROPA	733	824	8	23	9	1.597
Unione europea 15	88	91	6	9	4	198
Paesi di nuova adesione all'Unione europea	33	28	-	2	-	63
Europa centro-orientale	607	683	1	9	5	1.305
Altri paesi europei	5	22	1	3	-	31
AFRICA	128	115	3	2	1	249
Africa settentrionale	101	90	2	1	1	195
Africa occidentale	15	16	-	-	-	31
Africa orientale	9	8	1	1	-	19
Africa centro-meridionale	3	1	-	-	-	4
ASIA	125	164	2	1	1	293
Asia occidentale	10	14	-	-	-	24
Asia centro-meridionale	78	91	1	-	1	171
Asia orientale	37	59	1	1	-	98
AMERICA	79	55	1	2	2	139
America settentrionale	14	18	-	-	2	34
America centro-meridionale	65	37	1	2	-	105
OCEANIA	3	5	1	-	-	9
APOLIDI	1	-	-	-	-	1
TOTALE	1.069	1.163	15	28	13	2.288
FEMMINE						
EUROPA	672	992	21	85	63	1.833
Unione europea 15	105	167	4	20	23	319
Paesi di nuova adesione all'Unione europea	73	99	5	7	7	191
Europa centro-orientale	489	705	12	56	33	1.295
Altri paesi europei	5	21	-	2	-	28
AFRICA	104	104	4	2	9	223
Africa settentrionale	59	78	1	1	5	144
Africa occidentale	19	11	-	1	1	32
Africa orientale	20	13	2	-	3	38
Africa centro-meridionale	6	2	1	-	-	9
ASIA	107	173	3	2	7	292
Asia occidentale	8	9	-	-	-	17
Asia centro-meridionale	41	69	1	1	4	116
Asia orientale	58	95	2	1	3	159
AMERICA	126	216	19	12	17	390
America settentrionale	2	31	1	1	8	43
America centro-meridionale	124	185	18	11	9	347
OCEANIA	3	8	-	-	1	12
APOLIDI	1	-	-	-	-	1
TOTALE	1.013	1.493	47	101	97	2.751

Tavola 1.31 - Popolazione straniera residente in età di 6 anni e più per grado di istruzione, sesso e classe di età

CLASSI DI ETÀ	Laurea	Diploma universitario o terziario di tipo non universitario	Diploma di scuola secondaria superiore	Licenza di scuola media inferiore o di avviamento professionale	Licenza di scuola elementare	Alfabeti privi di titoli di studio	Analfabeti	Totale
TOTALE								
6-10	-	-	-	-	15	268	-	283
11-14	-	-	-	36	168	22	-	226
15-19	-	-	36	182	32	2	-	252
20-24	4	9	155	205	25	14	3	415
25-29	44	19	275	257	42	29	5	671
30-34	64	31	319	266	60	13	1	754
35-39	85	26	226	235	62	26	7	667
40-44	59	25	140	148	37	12	2	423
45-49	47	10	111	94	30	7	6	305
50-54	34	6	56	43	21	10	8	178
55-59	28	8	30	29	22	10	8	135
60-64	20	5	35	22	15	4	6	107
65-69	14	2	17	13	11	5	4	66
70-74	16	1	7	14	7	5	1	51
75 e più	17	3	9	17	8	9	1	64
Totale	432	145	1.416	1.561	555	436	52	4.597
MASCHI								
6-10	-	-	-	-	11	144	-	155
11-14	-	-	-	19	90	11	-	120
15-19	-	-	23	99	14	1	-	137
20-24	1	1	50	96	15	4	1	168
25-29	9	5	103	107	26	14	4	268
30-34	23	7	133	129	35	7	1	335
35-39	32	10	105	113	29	18	3	310
40-44	26	8	66	79	18	8	-	205
45-49	21	4	45	43	16	3	2	134
50-54	17	2	18	18	9	5	1	70
55-59	14	2	10	10	9	5	2	52
60-64	13	2	13	6	3	1	3	41
65-69	8	1	4	4	2	3	-	22
70-74	10	1	2	6	4	2	-	25
75 e più	8	1	3	6	-	3	-	21
Totale	182	44	575	735	281	229	17	2.063
FEMMINE								
6-10	-	-	-	-	4	124	-	128
11-14	-	-	-	17	78	11	-	106
15-19	-	-	13	83	18	1	-	115
20-24	3	8	105	109	10	10	2	247
25-29	35	14	172	150	16	15	1	403
30-34	41	24	186	137	25	6	-	419
35-39	53	16	121	122	33	8	4	357
40-44	33	17	74	69	19	4	2	218
45-49	26	6	66	51	14	4	4	171
50-54	17	4	38	25	12	5	7	108
55-59	14	6	20	19	13	5	6	83
60-64	7	3	22	16	12	3	3	66
65-69	6	1	13	9	9	2	4	44
70-74	6	-	5	8	3	3	1	26
75 e più	9	2	6	11	8	6	1	43
Totale	250	101	841	826	274	207	35	2.534

Tavola 1.32 - Popolazione straniera residente in età di 6 anni e più per grado di istruzione, sesso e area geografica di cittadinanza

AREE GEOGRAFICHE DI CITTADINANZA	Laurea	Diploma universitario o terziario di tipo non universitario	Diploma di scuola secondaria superiore	Licenza di scuola media inferiore o di avviamento professionale	Licenza di scuola elementare	Alfabeti privi di titoli di studio	Analfabeti	Totale
TOTALE								
EUROPA	290	95	1.061	1.032	329	283	18	3.108
Unione europea 15	146	30	181	92	30	14	8	501
Paesi di nuova adesione all'Unione europea	23	15	123	53	14	15	-	243
Europa centro-orientale	108	46	735	870	283	253	10	2.305
Altri paesi europei	13	4	22	17	2	1	-	59
AFRICA	29	8	113	118	77	55	17	417
Africa settentrionale	15	6	59	84	62	52	15	293
Africa occidentale	6	2	25	13	8	1	-	55
Africa orientale	6	-	20	19	7	2	2	56
Africa centro-meridionale	2	-	9	2	-	-	-	13
ASIA	46	17	95	217	68	74	15	532
Asia occidentale	14	4	9	7	4	1	-	39
Asia centro-meridionale	14	2	43	105	39	38	12	253
Asia orientale	18	11	43	105	25	35	3	240
AMERICA	61	22	139	190	80	23	2	517
America settentrionale	34	6	19	10	6	2	-	77
America centro-meridionale	27	16	120	180	74	21	2	440
OCEANIA	6	3	8	3	1	-	-	21
APOLIDI	-	-	-	1	-	1	-	2
TOTALE	432	145	1.416	1.561	555	436	52	4.597
MASCHI								
EUROPA	117	32	434	525	172	151	8	1.439
Unione europea 15	66	6	69	31	12	4	6	194
Paesi di nuova adesione all'Unione europea	9	5	27	10	4	4	-	59
Europa centro-orientale	32	19	329	474	156	143	2	1.155
Altri paesi europei	10	2	9	10	-	-	-	31
AFRICA	17	4	61	52	51	32	4	221
Africa settentrionale	10	3	37	40	44	32	4	170
Africa occidentale	4	1	15	3	5	-	-	28
Africa orientale	3	-	6	8	2	-	-	19
Africa centro-meridionale	-	-	3	1	-	-	-	4
ASIA	25	3	44	115	31	38	5	261
Asia occidentale	10	2	5	5	1	-	-	23
Asia centro-meridionale	7	1	26	68	21	23	4	150
Asia orientale	8	-	13	42	9	15	1	88
AMERICA	20	4	33	42	26	7	-	132
America settentrionale	16	1	10	4	3	-	-	34
America centro-meridionale	4	3	23	38	23	7	-	98
OCEANIA	3	1	3	1	1	-	-	9
APOLIDI	-	-	-	-	-	1	-	1
TOTALE	182	44	575	735	281	229	17	2.063
FEMMINE								
EUROPA	173	63	627	507	157	132	10	1.669
Unione europea 15	80	24	112	61	18	10	2	307
Paesi di nuova adesione all'Unione europea	14	10	96	43	10	11	-	184
Europa centro-orientale	76	27	406	396	127	110	8	1.150
Altri paesi europei	3	2	13	7	2	1	-	28
AFRICA	12	4	52	66	26	23	13	196
Africa settentrionale	5	3	22	44	18	20	11	123
Africa occidentale	2	1	10	10	3	1	-	27
Africa orientale	3	-	14	11	5	2	2	37
Africa centro-meridionale	2	-	6	1	-	-	-	9
ASIA	21	14	51	102	37	36	10	271
Asia occidentale	4	2	4	2	3	1	-	16
Asia centro-meridionale	7	1	17	37	18	15	8	103
Asia orientale	10	11	30	63	16	20	2	152
AMERICA	41	18	106	148	54	16	2	385
America settentrionale	18	5	9	6	3	2	-	43
America centro-meridionale	23	13	97	142	51	14	2	342
OCEANIA	3	2	5	2	-	-	-	12
APOLIDI	-	-	-	1	-	-	-	1
TOTALE	250	101	841	826	274	207	35	2.534

Tavola 1.33 - Popolazione straniera residente occupata per classe di età, sesso e area geografica di cittadinanza

AREE GEOGRAFICHE DI CITTADINANZA	Classi di età									Totale
	15-19	20-24	25-29	30-34	35-44	45-54	55-64	65-74	75 e più	
TOTALE										
EUROPA	42	155	295	318	427	177	42	6	5	1.467
Unione europea 15	2	5	13	25	77	60	19	4	1	206
Paesi di nuova adesione all'Unione europea	1	8	19	30	28	10	5	-	-	101
Europa centro-orientale	39	142	260	261	306	99	15	2	4	1.128
Altri paesi europei	-	-	3	2	16	8	3	-	-	32
AFRICA	4	15	35	40	80	36	4	-	1	215
Africa settentrionale	3	9	19	18	58	28	3	-	1	139
Africa occidentale	1	4	10	11	13	1	-	-	-	40
Africa orientale	-	1	5	8	7	7	1	-	-	29
Africa centro-meridionale	-	1	1	3	2	-	-	-	-	7
ASIA	5	16	40	47	117	48	12	-	2	287
Asia occidentale	-	-	-	2	11	4	3	-	-	20
Asia centro-meridionale	2	10	24	22	51	15	3	-	-	127
Asia orientale	3	6	16	23	55	29	6	-	2	140
AMERICA	4	17	20	39	65	31	15	1	3	195
America settentrionale	-	-	-	5	8	5	7	-	2	27
America centro-meridionale	4	17	20	34	57	26	8	1	1	168
OCEANIA	-	-	-	1	3	2	2	-	-	8
APOLIDI	-	-	-	-	-	-	-	-	-	-
TOTALE	55	203	390	445	692	294	75	7	11	2.172
MASCHI										
EUROPA	34	104	192	224	294	101	21	3	3	976
Unione europea 15	2	2	4	10	39	31	6	2	1	97
Paesi di nuova adesione all'Unione europea	1	2	8	9	18	2	2	-	-	42
Europa centro-orientale	31	100	178	203	228	63	11	1	2	817
Altri paesi europei	-	-	2	2	9	5	2	-	-	20
AFRICA	2	8	22	29	64	27	3	-	1	156
Africa settentrionale	2	5	17	18	48	24	2	-	1	117
Africa occidentale	-	2	4	9	11	-	-	-	-	26
Africa orientale	-	1	1	2	3	3	1	-	-	11
Africa centro-meridionale	-	-	-	-	2	-	-	-	-	2
ASIA	3	12	22	31	79	30	6	-	-	183
Asia occidentale	-	-	-	2	7	3	3	-	-	15
Asia centro-meridionale	2	8	19	20	46	13	2	-	-	110
Asia orientale	1	4	3	9	26	14	1	-	-	58
AMERICA	2	7	5	17	23	9	5	-	3	71
America settentrionale	-	-	-	3	6	4	3	-	2	18
America centro-meridionale	2	7	5	14	17	5	2	-	1	53
OCEANIA	-	-	-	-	1	1	1	-	-	3
APOLIDI	-	-	-	-	-	-	-	-	-	-
TOTALE	41	131	241	301	461	168	36	3	7	1.389
FEMMINE										
EUROPA	8	51	103	94	133	76	21	3	2	491
Unione europea 15	-	3	9	15	38	29	13	2	-	109
Paesi di nuova adesione all'Unione europea	-	6	11	21	10	8	3	-	-	59
Europa centro-orientale	8	42	82	58	78	36	4	1	2	311
Altri paesi europei	-	-	1	-	7	3	1	-	-	12
AFRICA	2	7	13	11	16	9	1	-	-	59
Africa settentrionale	1	4	2	-	10	4	1	-	-	22
Africa occidentale	1	2	6	2	2	1	-	-	-	14
Africa orientale	-	-	4	6	4	4	-	-	-	18
Africa centro-meridionale	-	1	1	3	-	-	-	-	-	5
ASIA	2	4	18	16	38	18	6	-	2	104
Asia occidentale	-	-	-	-	4	1	-	-	-	5
Asia centro-meridionale	-	2	5	2	5	2	1	-	-	17
Asia orientale	2	2	13	14	29	15	5	-	2	82
AMERICA	2	10	15	22	42	22	10	1	-	124
America settentrionale	-	-	-	2	2	1	4	-	-	9
America centro-meridionale	2	10	15	20	40	21	6	1	-	115
OCEANIA	-	-	-	1	2	1	1	-	-	5
APOLIDI	-	-	-	-	-	-	-	-	-	-
TOTALE	14	72	149	144	231	126	39	4	4	783

Tavola 1.34 - Famiglie con almeno uno straniero residente per numero di componenti della famiglia e numero di stranieri

NUMERO DI STRANIERI	Numero di componenti						Totale
	1 persona	2 persone	3 persone	4 persone	5 persone	6 o più persone	
1 persona	636	376	264	209	67	32	1.584
2 persone	-	286	38	27	10	7	368
3 persone	-	-	208	12	6	5	231
4 persone	-	-	-	220	6	1	227
5 persone	-	-	-	-	124	2	126
6 o più persone	-	-	-	-	-	66	66
Totale	636	662	510	468	213	113	2.602

Tavola 1.35 - Nuclei familiari con almeno uno straniero per area geografica di cittadinanza dei componenti

AREE GEOGRAFICHE DI CITTADINANZA	Nuclei familiari per cittadinanza dei componenti							Totale
	Coppie miste			Coppie straniere			Monogenitore straniero	
	Lui italiano-lei straniera	Lui straniero-lei italiana	Totale	Cittadinanza omogenea	Cittadinanza eterogenea	Totale		
EUROPA	418	80	498	522	23	545	132	1.175
Unione europea 15	121	46	167	34	9	43	34	244
Paesi di nuova adesione all'Unione europea	87	2	89	17	1	18	14	121
Europa centro-orientale	193	17	210	465	10	475	82	767
Altri paesi europei	17	15	32	6	3	9	2	43
AFRICA	35	19	54	59	7	66	20	140
Africa settentrionale	23	12	35	51	3	54	10	99
Africa occidentale	6	3	9	5	1	6	4	19
Africa orientale	5	3	8	3	3	6	6	20
Africa centro-meridionale	1	1	2	-	-	-	-	2
ASIA	44	15	59	107	2	109	10	178
Asia occidentale	3	6	9	5	-	5	-	14
Asia centro-meridionale	10	6	16	60	2	62	3	81
Asia orientale	31	3	34	42	-	42	7	83
AMERICA	189	30	219	20	3	23	37	279
America settentrionale	21	12	33	6	1	7	1	41
America centro-meridionale	168	18	186	14	2	16	36	238
OCEANIA	7	2	9	2	1	3	-	12
APOLIDI	1	-	1	-	-	-	-	1
TOTALE	694	146	840	710	36	746	199	1.785

Tavola 1.36 - Edifici e complessi di edifici utilizzati e non utilizzati per tipologia

TIPOLOGIA	Edifici	Complessi di edifici
UTILIZZATI	48.559	122
Ad uso abitativo	45.418	-
Alberghi, uffici, commercio e industria, comunicazioni e trasporti	1.434	54
Altre tipologie	1.707	68
NON UTILIZZATI	1.801	35
TOTALE	50.360	157

Tavola 1.37 - Edifici ad uso abitativo per stato di conservazione, tipo di materiale usato per la struttura portante ed epoca di costruzione

EPOCA DI COSTRUZIONE	Stato di conservazione				Totale
	Ottimo	Buono	Mediocre	Pessimo	
TOTALE					
Prima del 1919	2.128	5.842	3.091	375	11.436
Dal 1919 al 1945	966	3.115	1.583	166	5.830
Dal 1946 al 1961	1.376	4.472	1.438	84	7.370
Dal 1962 al 1971	1.799	3.837	659	16	6.311
Dal 1972 al 1981	2.866	3.778	434	10	7.088
Dal 1982 al 1991	2.452	1.698	159	4	4.313
Dopo il 1991	2.537	508	22	3	3.070
Totale	14.124	23.250	7.386	658	45.418
MURATURA PORTANTE					
Prima del 1919	2.028	5.551	2.928	363	10.870
Dal 1919 al 1945	827	2.649	1.436	157	5.069
Dal 1946 al 1961	1.051	3.432	1.121	72	5.676
Dal 1962 al 1971	1.203	2.538	449	13	4.203
Dal 1972 al 1981	1.647	1.972	218	5	3.842
Dal 1982 al 1991	1.094	785	71	1	1.951
Dopo il 1991	975	219	11	2	1.207
Totale	8.825	17.146	6.234	613	32.818
CALCESTRUZZO ARMATO					
Prima del 1919	-	-	-	-	-
Dal 1919 al 1945	30	144	61	1	236
Dal 1946 al 1961	123	467	151	4	745
Dal 1962 al 1971	292	675	113	-	1.080
Dal 1972 al 1981	653	973	106	3	1.735
Dal 1982 al 1991	839	575	33	-	1.447
Dopo il 1991	963	156	6	-	1.125
Totale	2.900	2.990	470	8	6.368
ALTRO					
Prima del 1919	100	291	163	12	566
Dal 1919 al 1945	109	322	86	8	525
Dal 1946 al 1961	202	573	166	8	949
Dal 1962 al 1971	304	624	97	3	1.028
Dal 1972 al 1981	566	833	110	2	1.511
Dal 1982 al 1991	519	338	55	3	915
Dopo il 1991	599	133	5	1	738
Totale	2.399	3.114	682	37	6.232

Tavola 1.38 - Abitazioni per tipologia di edificio e stato di occupazione; altri tipi di alloggio, convivenze e popolazione residente per tipologia di edificio

STATO DI OCCUPAZIONE DELL'ABITAZIONE ALTRI TIPI DI ALLOGGIO CONVIVENZE POPOLAZIONE RESIDENTE	In edifici ad uso abitativo				Totale	In edifici non ad uso abitativo e in complessi di edifici	Senza edificio o complesso di edifici	Totale
	Con un interno	Con due interni	Con tre o più interni					
			Totale	Di cui con più di dieci interni				
ABITAZIONI OCCUPATE	17.940	19.201	50.558	22.967	87.699	20	22	87.741
Da almeno una persona residente	17.544	19.040	50.152	22.806	86.736	20	22	86.778
Solo da persone non residenti	396	161	406	161	963	-	-	963
ABITAZIONI NON OCCUPATE	6.267	3.127	5.881	2.034	15.275	10	2	15.287
ALTRI TIPI DI ALLOGGIO	5	8	11	5	24	-	25	49
CONVIVENZE	68	26	31	5	125	164	-	289
POPOLAZIONE RESIDENTE	45.235	48.783	124.848	56.998	218.866	905	105	219.876

Tavola 1.39 - Abitazioni in totale ed occupate da persone residenti in edifici ad uso abitativo per epoca di costruzione e numero di abitazioni dell'edificio

NUMERO DI ABITAZIONI NELL'EDIFICIO	Epoca di costruzione							Totale
	Prima del 1919	Dal 1919 al 1945	Dal 1946 al 1961	Dal 1962 al 1971	Dal 1972 al 1981	Dal 1982 al 1991	Dopo il 1991	
ABITAZIONI IN EDIFICI AD USO ABITATIVO								
1	7.598	3.613	3.605	3.081	3.707	2.497	1.829	25.930
2	4.736	2.614	4.232	3.820	3.998	1.972	1.200	22.572
3 o 4	3.578	2.087	2.922	2.441	2.616	1.373	1.025	16.042
Da 5 a 8	1.768	1.182	2.772	1.677	1.692	1.229	1.217	11.537
Da 9 a 15	596	470	2.556	2.181	2.095	1.505	966	10.369
16 e più	214	802	2.805	3.711	4.476	2.894	1.622	16.524
Totale	18.490	10.768	18.892	16.911	18.584	11.470	7.859	102.974
<i>di cui non occupate</i>	5.227	2.057	2.137	1.843	1.629	1.164	1.218	15.275
ABITAZIONI OCCUPATE DA PERSONE RESIDENTI IN EDIFICI AD USO ABITATIVO								
1	4.836	2.555	2.846	2.530	2.944	1.966	1.316	18.993
2	3.474	2.156	3.782	3.466	3.632	1.763	1.032	19.305
3 o 4	2.658	1.794	2.598	2.234	2.437	1.215	886	13.822
Da 5 a 8	1.350	997	2.479	1.533	1.549	1.101	1.068	10.077
Da 9 a 15	494	381	2.366	1.971	2.004	1.410	825	9.451
16 e più	171	708	2.537	3.213	4.253	2.769	1.437	15.088
Totale	12.983	8.591	16.608	14.947	16.819	10.224	6.564	86.736

Tavola 1.40 - Abitazioni occupate da persone residenti per numero di occupanti, stanze, famiglie e componenti per titolo di godimento e numero di stanze

NUMERO DI STANZE	Numero di occupanti						Totale				
	1	2	3	4	5	6 o più		Abitazioni	Stanze	Famiglie	Componenti
						Abitazioni	Occupanti				
TOTALE											
1	429	172	57	22	4	2	12	686	686	690	1.064
2	2.747	1.670	601	268	58	9	56	5.353	10.706	5.372	9.308
3	5.377	5.167	2.994	1.678	289	86	539	15.591	46.773	15.647	33.389
4	6.753	9.359	7.253	4.778	957	249	1.552	29.349	117.396	29.447	72.679
5	3.705	5.970	5.931	5.008	1.262	393	2.470	22.269	111.345	22.360	62.250
6 e più	2.185	3.144	3.435	3.225	1.098	443	2.835	13.530	93.517	13.603	40.003
Totale	21.196	25.482	20.271	14.979	3.668	1.182	7.464	86.778	380.423	87.119	218.693
PROPRIETÀ											
1	199	84	20	11	2	1	6	317	317	318	487
2	1.424	1.008	345	155	29	1	6	2.962	5.924	2.969	5.246
3	3.333	3.522	1.889	1.020	169	47	289	9.980	29.940	10.013	21.258
4	4.910	7.352	5.463	3.498	707	158	974	22.088	88.352	22.161	54.504
5	2.904	5.007	4.905	4.156	1.021	320	1.998	18.313	91.565	18.385	51.360
6 e più	1.825	2.811	3.042	2.905	1.001	403	2.564	11.987	83.029	12.053	35.762
Totale	14.595	19.784	15.664	11.745	2.929	930	5.837	65.647	299.127	65.899	168.617
AFFITTO											
1	134	59	25	6	1	-	-	225	225	228	356
2	874	455	180	78	24	5	32	1.616	3.232	1.625	2.788
3	1.394	1.216	762	428	91	33	211	3.924	11.772	3.941	8.490
4	1.084	1.389	1.117	805	180	73	461	4.648	18.592	4.667	11.794
5	379	595	600	466	166	60	391	2.266	11.330	2.276	6.454
6 e più	104	155	184	132	61	25	169	661	4.454	666	1.968
Totale	3.969	3.869	2.868	1.915	523	196	1.264	13.340	49.605	13.403	31.850
ALTRO TITOLO											
1	96	29	12	5	1	1	6	144	144	144	221
2	449	207	76	35	5	3	18	775	1.550	778	1.274
3	650	429	343	230	29	6	39	1.687	5.061	1.693	3.641
4	759	618	673	475	70	18	117	2.613	10.452	2.619	6.381
5	422	368	426	386	75	13	81	1.690	8.450	1.699	4.436
6 e più	256	178	209	188	36	15	102	882	6.034	884	2.273
Totale	2.632	1.829	1.739	1.319	216	56	363	7.791	31.691	7.817	18.226

Tavola 1.41 - Abitazioni occupate da persone residenti per epoca di costruzione dell'edificio, titolo di godimento e figura giuridica del proprietario

FIGURA GIURIDICA DEL PROPRIETARIO	Abitazioni in edificio ad uso abitativo							Abitazioni non in edifici ad uso abitativo	Totale	
	Epoca di costruzione									
	Prima del 1919	Dal 1919 al 1945	Dal 1946 al 1961	Dal 1962 al 1971	Dal 1972 al 1981	Dal 1982 al 1991	Dopo il 1991			Totale
ABITAZIONI OCCUPATE DA PERSONE RESIDENTI										
Persona fisica	12.310	8.149	15.770	14.389	15.700	8.986	6.085	81.389	21	81.410
Impresa o società	109	58	99	79	71	83	86	585	3	588
Cooperativa edilizia di abitazione	5	13	10	14	267	62	70	441	1	442
Stato, Regione, Provincia e Comuni	135	60	73	49	25	55	52	449	8	457
Ente previdenziale	7	5	10	72	23	103	2	222	-	222
IACP o Azienda per il Territorio	218	205	501	235	617	849	208	2.833	-	2.833
Altro	199	101	145	109	116	86	61	817	9	826
Totale	12.983	8.591	16.608	14.947	16.819	10.224	6.564	86.736	42	86.778
PROPRIETÀ										
Persona fisica	9.333	6.023	12.105	11.340	12.946	7.654	5.333	64.734	12	64.746
Impresa o società	26	13	19	18	13	27	15	131	-	131
Cooperativa edilizia di abitazione	3	1	4	7	238	41	64	358	-	358
Stato, Regione, Provincia e Comuni	5	3	3	2	3	2	3	21	-	21
Ente previdenziale	-	-	2	1	1	2	-	6	-	6
IACP o Azienda per il Territorio	2	11	142	19	53	36	8	271	-	271
Altro	12	19	21	19	23	5	14	113	1	114
Totale	9.381	6.070	12.296	11.406	13.277	7.767	5.437	65.634	13	65.647
AFFITTO										
Persona fisica	1.713	1.360	2.352	1.739	1.315	625	385	9.489	2	9.491
Impresa o società	39	28	58	40	36	33	44	278	-	278
Cooperativa edilizia di abitazione	2	11	6	6	11	18	5	59	-	59
Stato, Regione, Provincia e Comuni	109	50	51	40	15	47	19	331	5	336
Ente previdenziale	6	4	7	68	21	99	2	207	-	207
IACP o Azienda per il Territorio	205	191	356	213	558	810	200	2.533	-	2.533
Altro	107	52	70	54	53	62	34	432	4	436
Totale	2.181	1.696	2.900	2.160	2.009	1.694	689	13.329	11	13.340
ALTRO TITOLO										
Persona fisica	1.264	766	1.313	1.310	1.439	707	367	7.166	7	7.173
Impresa o società	44	17	22	21	22	23	27	176	3	179
Cooperativa edilizia di abitazione	-	1	-	1	18	3	1	24	1	25
Stato, Regione, Provincia e Comuni	21	7	19	7	7	6	30	97	3	100
Ente previdenziale	1	1	1	3	1	2	-	9	-	9
IACP o Azienda per il Territorio	11	3	3	3	6	3	-	29	-	29
Altro	80	30	54	36	40	19	13	272	4	276
Totale	1.421	825	1.412	1.381	1.533	763	438	7.773	18	7.791

Tavola 1.42 - Abitazioni occupate da persone residenti per numero di stanze, classe di superficie ed epoca di costruzione dell'edificio

CLASSI DI SUPERFICIE (MQ) EPOCA DI COSTRUZIONE	Stanze							Totale			
	1	2	3	4	5	6 o più		Abitazioni	Stanze	Occupanti	
						Abitazioni	Stanze			Famiglie	Componenti
Classi di superficie (mq)											
Meno di 30	110	103	9	-	-	-	-	222	343	222	283
30-39	164	715	320	11	-	-	-	1.210	2.598	1.215	1.775
40-49	185	1.478	1.395	273	2	-	-	3.333	8.428	3.345	5.497
50-59	96	1.193	2.590	847	88	5	30	4.819	14.110	4.838	8.973
60-79	80	1.265	6.525	7.894	1.273	236	1.443	17.273	61.569	17.341	38.171
80-99	28	411	3.423	13.241	7.730	1.419	8.942	26.252	111.675	26.331	67.811
100-119	17	122	885	4.914	8.143	2.831	17.951	16.912	81.238	16.982	47.046
120-149	4	34	252	1.418	3.683	3.445	22.378	8.836	47.293	8.881	25.678
150 e più	2	32	192	751	1.350	5.594	42.773	7.921	53.169	7.964	23.459
Totale	686	5.353	15.591	29.349	22.269	13.530	93.517	86.778	380.423	87.119	218.693
DI CUI IN EDIFICI AD USO ABITATIVO											
Epoca di costruzione											
Prima del 1919	199	1.327	3.098	3.914	2.237	2.208	15.799	12.983	54.787	13.047	29.106
Dal 1919 al 1945	101	852	2.122	2.771	1.571	1.174	8.179	8.591	35.289	8.628	19.740
Dal 1946 al 1961	113	1.012	3.493	6.235	3.565	2.190	14.876	16.608	70.257	16.685	38.818
Dal 1962 al 1971	72	635	2.202	5.958	3.913	2.167	14.690	14.947	66.035	15.005	37.252
Dal 1972 al 1981	74	663	2.058	5.670	5.659	2.695	18.583	16.819	77.132	16.881	46.501
Dal 1982 al 1991	70	483	1.503	2.960	3.341	1.867	12.855	10.224	46.945	10.252	29.110
Dopo il 1991	56	377	1.107	1.829	1.976	1.219	8.468	6.564	29.795	6.579	18.053
Totale	685	5.349	15.583	29.337	22.262	13.520	93.450	86.736	380.240	87.077	218.580

Tavola 1.43 - Abitazioni occupate da persone residenti per classe di superficie, disponibilità e numero di cucine, numero di impianti doccia e vasche da bagno, numero di gabinetti e numero di livelli

CUCINE IMPIANTI DOCCIA E VASCHE DA BAGNO GABINETTI LIVELLI	Classi di superficie									Totale
	Meno di 30	30-39	40-49	50-59	60-79	80-99	100-119	120-149	150 e più	
Disponibilità e numero di cucine	222	1.210	3.333	4.819	17.273	26.252	16.912	8.836	7.921	86.778
Non dispone di cucina	133	470	1.352	1.711	4.841	5.989	3.867	1.920	1.308	21.591
<i>di cui: con cucinino</i>	44	225	778	1.021	3.055	4.197	2.776	1.399	897	14.392
<i>con angolo cottura</i>	69	228	579	691	1.731	1.696	1.070	524	472	7.060
Dispone di una cucina	89	739	1.981	3.102	12.381	20.132	12.818	6.620	5.709	63.571
<i>di cui: anche con cucinino</i>	-	20	78	123	579	1.306	1.149	675	693	4.623
<i>anche con angolo cottura</i>	-	19	78	139	450	701	546	380	498	2.811
Dispone di due o più cucine	-	1	-	6	51	131	227	296	904	1.616
<i>di cui: anche con cucinino</i>	-	-	-	-	4	12	26	34	80	156
<i>anche con angolo cottura</i>	-	-	-	-	6	17	27	40	99	189
Numero di impianti doccia e vasche da bagno	193	1.158	3.256	4.764	17.174	26.201	16.891	8.829	7.911	86.377
Dispone di un impianto	191	1.144	3.192	4.636	15.462	18.276	8.794	2.878	1.603	56.176
Dispone di due o più impianti	2	14	64	128	1.712	7.925	8.097	5.951	6.308	30.201
Numero di gabinetti	209	1.191	3.307	4.785	17.206	26.183	16.875	8.818	7.917	86.491
Dispone di un gabinetto	209	1.191	3.307	4.785	15.068	16.303	7.136	2.171	1.244	51.414
Dispone di due o più gabinetti	-	-	-	-	2.138	9.880	9.739	6.647	6.673	35.077
Livelli	222	1.210	3.333	4.819	17.273	26.252	16.912	8.836	7.921	86.778
1	196	1.040	2.866	4.097	14.171	21.578	13.077	5.318	2.571	64.914
2	26	161	434	662	2.787	4.222	3.409	3.017	4.049	18.767
3	-	9	27	53	279	379	380	470	1.211	2.808
Più di 3	-	-	6	7	36	73	46	31	90	289
TOTALE	222	1.210	3.333	4.819	17.273	26.252	16.912	8.836	7.921	86.778

Tavola 1.44 - Abitazioni occupate da persone residenti per titolo di godimento, servizi presenti nell'abitazione e tipologia di posto auto

SERVIZI PRESENTI NELL'ABITAZIONE TIPI DI POSTO AUTO	Proprietà	Affitto	Altro titolo	Totale
Dispone di almeno una cucina	49.910	9.584	5.693	65.187
Dispone solo di un cucinino	10.058	2.574	1.181	13.813
Dispone solo di un angolo cottura	4.688	984	809	6.481
Dispone di almeno un gabinetto	65.451	13.290	7.750	86.491
Dispone di almeno un impianto doccia o vasca	65.401	13.240	7.736	86.377
Dispone di acqua potabile	65.363	13.296	7.749	86.408
Dispone di acqua calda	65.111	13.108	7.687	85.906
Dispone di riscaldamento	65.392	13.176	7.736	86.304
Dispone di box privato, di posto auto al chiuso e di posto auto all'aperto	3.756	365	426	4.547
Dispone di box privato e di posto auto al chiuso, senza posto auto all'aperto	3.378	475	242	4.095
Dispone di box privato e di posto auto all'aperto, senza posto auto al chiuso	5.142	494	487	6.123
Dispone di posto auto al chiuso e di posto auto all'aperto, senza box privato	6.607	707	640	7.954
Dispone solo di box privato	9.577	849	750	11.176
Dispone solo di posto auto al chiuso	11.941	1.484	1.029	14.454
Dispone solo di posto auto all'aperto	11.564	3.399	2.114	17.077

PARTE SECONDA – ANALISI TERRITORIALE

Capitolo 2 - Dati comunali

Tavola 2.1 - Superficie territoriale, densità abitativa, popolazione residente, famiglie, edifici e abitazioni per comune

CODICI COMUNI	Superficie (Kmq)	Densità abitativa	Popolazione residente			Edifici		Abitazioni		
			Totale	Maschi	Famiglie	Totale	Di cui edifici ad uso abitativo	Totale	Di cui abitazioni occupate da residenti	Di cui abitazioni vuote
001 Acquasparta	79,58	57	4.527	2.177	1.814	1.437	1.297	2.081	1.814	267
002 Allerona	82,21	22	1.822	901	699	526	490	903	697	202
003 Alviano	23,81	63	1.508	725	578	648	586	809	575	228
004 Amelia	132,55	84	11.073	5.395	4.231	3.076	2.785	4.977	4.227	685
005 Arrone	40,98	66	2.696	1.319	1.054	904	795	1.290	1.054	235
006 Attigliano	10,45	163	1.700	823	688	507	434	801	687	114
007 Baschi	68,31	39	2.649	1.292	1.035	1.299	1.181	1.648	1.032	542
008 Calvi dell'Umbria	45,75	40	1.830	886	752	940	883	1.143	747	332
009 Castel Giorgio	42,35	51	2.162	1.039	886	836	757	1.082	886	188
010 Castel Viscardo	26,25	116	3.047	1.446	1.184	986	894	1.539	1.162	369
011 Fabro	34,33	79	2.699	1.318	1.059	891	770	1.438	1.054	368
012 Ferentillo	69,61	27	1.904	919	818	884	800	1.231	812	417
013 Ficulle	64,80	26	1.682	827	656	740	708	1.161	652	498
014 Giove	15,19	118	1.791	864	736	682	663	979	733	182
015 Guardea	39,30	46	1.795	857	700	778	710	1.037	700	329
016 Lugnano in Teverina	29,68	54	1.606	832	610	595	549	911	603	290
017 Montecastrilli	62,43	74	4.620	2.252	1.684	1.378	1.268	2.071	1.677	380
018 Montecchio	48,99	36	1.747	841	702	835	770	1.230	701	504
019 Montefranco	10,13	125	1.262	628	502	506	412	645	502	140
020 Montegabbione	51,21	24	1.241	623	520	514	489	749	520	222
021 Monteleone d'Orvieto	23,85	68	1.629	779	694	662	632	939	686	250
022 Narni	197,86	101	20.070	9.704	7.753	5.019	4.542	8.474	7.739	688
023 Orvieto	281,16	74	20.705	9.906	8.060	4.641	4.117	9.390	8.019	1.258
024 Otricoli	27,27	67	1.831	894	751	706	670	1.071	749	292
025 Parrano	39,89	15	579	275	263	316	296	477	263	187
026 Penna in Teverina	9,97	105	1.045	503	432	380	355	628	432	195
027 Polino	19,46	14	267	142	127	231	187	309	121	187
028 Porano	13,54	131	1.774	849	690	463	428	875	687	174
029 San Gemini	27,58	164	4.510	2.206	1.693	907	843	1.914	1.693	207
030 San Venanzo	168,86	14	2.295	1.147	836	1.028	905	1.277	833	413
031 Stroncone	71,38	62	4.414	2.164	1.866	1.708	1.595	2.516	1.847	640
032 Terni	211,90	496	105.018	49.832	42.145	14.325	12.695	46.104	41.930	3.924
033 Avigliano Umbro	51,32	46	2.378	1.201	944	1.012	912	1.329	944	380
Totale	2.121,95	104	219.876	105.566	87.162	50.360	45.418	103.028	86.778	15.287

Tavola 2.2 - Popolazione residente per classe di età e comune

CODICI COMUNI	Classi di età									
	Meno di 5	5-9	10-14	15-19	20-24	25-29	30-34	35-39	40-44	45-49
001 Acquasparta	192	153	202	191	238	307	379	344	285	273
002 Allerona	64	73	88	90	103	118	111	125	139	124
003 Alviano	71	82	59	80	74	92	117	130	96	95
004 Amelia	416	426	479	531	583	781	758	811	774	709
005 Arrone	95	94	122	149	162	175	174	200	183	160
006 Attigliano	69	64	72	92	103	110	119	148	104	110
007 Baschi	102	93	91	120	144	164	192	171	168	148
008 Calvi dell'Umbria	54	82	82	73	67	97	110	134	122	92
009 Castel Giorgio	63	58	96	94	108	117	127	129	139	153
010 Castel Viscardo	130	124	125	133	168	189	194	214	213	199
011 Fabro	102	82	95	132	143	187	187	175	176	181
012 Ferentillo	66	60	80	88	100	129	131	131	96	100
013 Ficulle	70	68	59	85	68	100	117	123	114	103
014 Giove	81	57	76	82	99	124	132	115	123	141
015 Guardea	73	72	73	94	106	98	122	133	108	111
016 Lugnano in Teverina	56	54	69	85	88	98	90	110	109	117
017 Montecastrilli	190	223	233	243	269	315	368	342	313	306
018 Montecchio	77	62	86	65	94	102	114	145	109	91
019 Montefranco	44	58	49	64	83	101	84	97	70	86
020 Montegabbione	43	46	45	52	66	75	76	80	68	83
021 Monteleone d'Orvieto	39	61	72	74	80	90	101	93	105	106
022 Narni	745	733	737	890	1.027	1.301	1.481	1.495	1.352	1.345
023 Orvieto	705	726	807	891	1.073	1.342	1.353	1.526	1.392	1.367
024 Otricoli	78	75	78	68	86	142	119	136	109	116
025 Parrano	19	15	21	14	22	30	45	43	40	31
026 Penna in Teverina	42	44	31	51	60	54	62	96	71	70
027 Polino	6	11	10	7	9	17	21	19	11	9
028 Porano	70	85	64	73	98	130	134	149	141	128
029 San Gemini	178	192	202	209	245	320	358	377	312	308
030 San Venanzo	89	99	102	98	108	137	161	178	178	149
031 Stroncone	171	179	173	187	243	306	314	342	292	286
032 Terni	3.927	3.822	3.935	4.341	5.498	7.326	7.921	7.847	6.706	6.795
033 Avigliano Umbro	95	83	91	124	158	174	165	163	164	150
Totale	8.222	8.156	8.604	9.570	11.573	14.848	15.937	16.321	14.382	14.242

Tavola 2.2 segue - Popolazione residente per classe di età e comune

CODICI COMUNI	Classi di età								Totale	Di cui minorenni
	50-54	55-59	60-64	65-69	70-74	75-79	80-84	85 e più		
001 Acquasparta	287	277	319	289	295	251	141	104	4.527	660
002 Allerona	133	89	109	108	125	112	56	55	1.822	276
003 Alviano	93	71	101	95	95	82	47	28	1.508	259
004 Amelia	742	688	741	710	713	613	303	295	11.073	1.626
005 Arrone	186	178	171	188	148	164	81	66	2.696	399
006 Attigliano	111	98	126	101	106	87	36	44	1.700	256
007 Baschi	181	158	192	173	195	174	102	81	2.649	349
008 Calvi dell'Umbria	123	109	126	129	147	148	65	70	1.830	260
009 Castel Giorgio	186	138	118	153	159	148	101	75	2.162	275
010 Castel Viscardo	228	167	191	199	203	177	88	105	3.047	456
011 Fabro	200	147	168	182	195	156	94	97	2.699	358
012 Ferentillo	136	121	128	138	132	131	56	81	1.904	259
013 Ficulle	118	85	112	133	123	93	45	66	1.682	243
014 Giove	109	115	114	100	107	109	58	49	1.791	264
015 Guardea	110	101	111	109	131	125	66	52	1.795	266
016 Lugnano in Teverina	118	111	107	98	106	92	50	48	1.606	227
017 Montecastrilli	300	287	260	267	263	208	119	114	4.620	772
018 Montecchio	95	100	109	137	110	120	67	64	1.747	256
019 Montefranco	93	84	77	73	80	52	38	29	1.262	191
020 Montegabbione	88	79	91	105	93	58	39	54	1.241	159
021 Monteleone d'Orvieto	115	97	114	115	127	121	63	56	1.629	212
022 Narni	1.490	1.263	1.392	1.309	1.263	1.022	652	573	20.070	2.722
023 Orvieto	1.514	1.247	1.480	1.317	1.391	1.255	727	592	20.705	2.758
024 Otricoli	116	103	118	119	118	113	71	66	1.831	267
025 Parrano	28	33	51	37	52	46	30	22	579	62
026 Penna in Teverina	62	55	69	68	69	60	41	40	1.045	138
027 Polino	19	10	29	25	19	22	9	14	267	30
028 Porano	134	85	82	107	94	94	50	56	1.774	270
029 San Gemini	337	274	287	258	262	202	102	87	4.510	692
030 San Venanzo	145	132	172	168	135	115	65	64	2.295	346
031 Stroncone	325	258	289	278	268	248	125	130	4.414	641
032 Terni	7.560	7.298	7.604	6.330	6.274	5.625	3.256	2.953	105.018	14.170
033 Avigliano Umbro	156	154	140	141	168	119	77	56	2.378	338
Totale	15.638	14.212	15.298	13.759	13.766	12.142	6.920	6.286	219.876	30.457

Tavola 2.3 - Popolazione residente per stato civile e comune

CODICI COMUNI	Stato civile						Totale
	Celibi/Nubili	Coniugati/e		Separati/e legalmente	Divorziati/e	Vedovi/e	
		Totale	Di cui separati/e di fatto				
001 Acquasparta	1.524	2.475	14	57	34	437	4.527
002 Alleronia	610	1.002	2	16	16	178	1.822
003 Alviano	524	817	6	12	12	143	1.508
004 Amelia	3.950	5.933	34	106	97	987	11.073
005 Arrone	921	1.460	8	24	21	270	2.696
006 Attigliano	620	882	11	21	14	163	1.700
007 Baschi	927	1.401	4	25	20	276	2.649
008 Calvi dell'Umbria	571	1.008	3	29	17	205	1.830
009 Castel Giorgio	716	1.148	4	15	16	267	2.162
010 Castel Viscardo	1.053	1.593	4	32	41	328	3.047
011 Fabro	868	1.484	6	32	16	299	2.699
012 Ferentillo	654	986	4	30	22	212	1.904
013 Ficulle	579	888	6	21	14	180	1.682
014 Giove	616	978	9	18	15	164	1.791
015 Guardea	618	946	6	13	12	206	1.795
016 Lugnano in Teverina	574	883	6	7	10	132	1.606
017 Montecastrilli	1.746	2.385	13	58	41	390	4.620
018 Montecchio	643	876	4	27	10	191	1.747
019 Montefranco	442	689	8	16	11	104	1.262
020 Montegabbione	428	659	-	15	10	129	1.241
021 Monteleone d'Orvieto	492	923	3	20	9	185	1.629
022 Narni	6.654	11.005	86	252	175	1.984	20.070
023 Orvieto	7.273	10.688	70	287	245	2.212	20.705
024 Otricoli	602	968	10	23	17	221	1.831
025 Parrano	176	325	3	3	5	70	579
026 Penna in Teverina	357	573	2	19	11	85	1.045
027 Polino	79	148	-	4	3	33	267
028 Porano	688	870	14	35	24	157	1.774
029 San Gemini	1.553	2.522	8	43	37	355	4.510
030 San Venanzo	867	1.183	4	21	17	207	2.295
031 Stroncone	1.455	2.464	14	62	52	381	4.414
032 Terni	35.148	56.010	514	2.061	1.699	10.100	105.018
033 Avigliano Umbro	850	1.294	2	22	11	201	2.378
Totale	74.778	117.466	882	3.426	2.754	21.452	219.876

Tavola 2.4 - Popolazione residente in età di 6 anni e più per grado di istruzione e comune

CODICI COMUNI	Grado di istruzione								Totale
	Laurea	Diploma di scuola secondaria superiore	Licenza di scuola media inferiore o di avviamento professionale	Licenza di scuola elementare	Alfabeti privi di titoli di studio		Analfabeti		
					Totale	Di cui in età di 65 anni e più	Totale	Di cui in età di 65 anni e più	
001 Acquasparta	273	1.239	978	1.267	490	287	57	45	4.304
002 Allerona	94	397	454	511	266	163	22	20	1.744
003 Alviano	46	346	413	360	240	132	16	12	1.421
004 Amelia	605	2.799	2.898	2.852	1.288	746	142	121	10.584
005 Arrone	121	699	738	731	266	152	20	17	2.575
006 Attigliano	64	428	438	483	173	83	40	35	1.626
007 Baschi	119	607	639	776	354	246	32	27	2.527
008 Calvi dell'Umbria	69	359	483	517	297	186	39	32	1.764
009 Castel Giorgio	103	445	589	646	285	196	21	17	2.089
010 Castel Viscardo	136	749	702	893	369	209	47	37	2.896
011 Fabro	71	566	691	823	383	261	52	42	2.586
012 Ferentillo	113	462	484	523	227	135	18	12	1.827
013 Ficule	84	407	397	463	219	140	26	22	1.596
014 Giove	72	439	495	464	196	118	34	30	1.700
015 Guardea	75	379	485	518	229	144	22	17	1.708
016 Lugnano in Teverina	47	325	443	483	218	132	26	22	1.542
017 Montecastrilli	217	1.212	1.216	1.114	589	320	50	42	4.398
018 Montecchio	60	372	466	571	179	99	15	15	1.663
019 Montefranco	69	339	353	324	114	55	7	7	1.206
020 Montegabbione	86	298	228	433	127	72	20	17	1.192
021 Monteleone d'Orvieto	113	431	252	479	287	192	14	11	1.576
022 Narni	910	5.181	5.523	5.093	2.258	1.364	216	169	19.181
023 Orvieto	1.521	5.497	5.002	5.294	2.337	1.400	199	162	19.850
024 Otricoli	59	344	511	551	246	147	31	30	1.742
025 Parrano	28	129	108	164	114	81	14	14	557
026 Penna in Teverina	37	258	277	298	118	65	6	3	994
027 Polino	6	51	66	83	37	28	13	11	256
028 Porano	156	507	439	408	148	71	25	19	1.683
029 San Gemini	361	1.271	1.042	1.112	466	240	42	35	4.294
030 San Venanzo	107	526	548	654	307	169	51	40	2.193
031 Stroncone	286	1.257	959	1.227	441	251	33	24	4.203
032 Terni	9.572	31.605	26.057	24.650	7.865	3.621	606	436	100.355
033 Avigliano Umbro	83	545	675	655	275	171	38	34	2.271
Totale	15.763	60.469	55.049	55.420	21.408	11.676	1.994	1.577	210.103

Tavola 2.5 - Popolazione residente di 15 anni e più per condizione professionale e non professionale e comune

CODICI COMUNI	Forze di lavoro			Non forze di lavoro				Totale	
	Occupati	In cerca di occupazione	Totale	Studenti	Casalinghe/i	Ritirati/e dal lavoro	In altra condizione		Totale
001 Acquasparta	1.642	132	1.774	252	798	890	266	2.206	3.980
002 Allerona	651	40	691	92	273	456	85	906	1.597
003 Alviano	514	33	547	84	292	288	85	749	1.296
004 Amelia	3.921	321	4.242	733	1.764	2.337	676	5.510	9.752
005 Arrone	888	96	984	195	503	539	164	1.401	2.385
006 Attigliano	566	39	605	104	334	369	83	890	1.495
007 Baschi	873	91	964	132	428	663	176	1.399	2.363
008 Calvi dell'Umbria	602	56	658	73	241	481	159	954	1.612
009 Castel Giorgio	729	56	785	119	265	576	200	1.160	1.945
010 Castel Viscardo	1.098	68	1.166	170	475	572	285	1.502	2.668
011 Fabro	947	96	1.043	126	438	678	135	1.377	2.420
012 Ferentillo	637	52	689	97	313	454	145	1.009	1.698
013 Ficule	605	40	645	93	256	384	107	840	1.485
014 Giove	593	48	641	102	387	339	108	936	1.577
015 Guardea	584	68	652	121	314	419	71	925	1.577
016 Lugnano in Teverina	561	41	602	83	269	412	61	825	1.427
017 Montecastrilli	1.718	143	1.861	280	701	868	264	2.113	3.974
018 Montecchio	549	40	589	83	256	403	191	933	1.522
019 Montefranco	424	40	464	91	204	242	110	647	1.111
020 Montegabbione	421	29	450	62	204	335	56	657	1.107
021 Monteleone d'Orvieto	513	36	549	89	294	457	68	908	1.457
022 Narni	7.021	590	7.611	1.179	3.810	4.186	1.069	10.244	17.855
023 Orvieto	7.858	505	8.363	1.337	2.500	4.907	1.360	10.104	18.467
024 Otricoli	637	47	684	81	255	350	230	916	1.600
025 Parrano	193	10	203	24	74	166	57	321	524
026 Penna in Teverina	316	36	352	57	216	246	57	576	928
027 Polino	72	5	77	9	31	108	15	163	240
028 Porano	704	75	779	106	212	303	155	776	1.555
029 San Gemini	1.682	128	1.810	298	774	798	258	2.128	3.938
030 San Venanzo	894	64	958	120	239	520	168	1.047	2.005
031 Stroncone	1.530	153	1.683	260	769	866	313	2.208	3.891
032 Terni	38.179	3.942	42.121	6.789	17.512	21.361	5.551	51.213	93.334
033 Avigliano Umbro	856	52	908	149	488	455	109	1.201	2.109
Totale	78.978	7.172	86.150	13.590	35.889	46.428	12.837	108.744	194.894

Tavola 2.6 - Occupati per posizione nella professione e comune

CODICI COMUNI	Dipendente o in altra posizione subordinata	Indipendente				Totale	Totale
		Imprenditore e libero professionista	Lavoratore in proprio	Socio di cooperativa	Coadiuvante familiare		
001 Acquasparta	1.155	123	281	59	24	487	1.642
002 Allerona	481	34	99	26	11	170	651
003 Alviano	374	28	94	6	12	140	514
004 Amelia	2.734	291	698	104	94	1.187	3.921
005 Arrone	663	60	133	13	19	225	888
006 Attigliano	413	31	117	-	5	153	566
007 Baschi	563	78	186	24	22	310	873
008 Calvi dell'Umbria	329	40	198	13	22	273	602
009 Castel Giorgio	515	34	144	26	10	214	729
010 Castel Viscardo	801	65	191	23	18	297	1.098
011 Fabro	697	39	178	9	24	250	947
012 Ferentillo	479	25	113	7	13	158	637
013 Ficulle	402	41	144	10	8	203	605
014 Giove	415	36	120	9	13	178	593
015 Guardea	364	26	177	7	10	220	584
016 Lugnano in Teverina	385	21	131	8	16	176	561
017 Montecastrilli	1.254	103	305	27	29	464	1.718
018 Montecchio	385	29	116	10	9	164	549
019 Montefranco	331	25	49	10	9	93	424
020 Montegabbione	293	34	85	4	5	128	421
021 Monteleone d'Orvieto	339	39	113	13	9	174	513
022 Narni	5.066	474	1.188	142	151	1.955	7.021
023 Orvieto	5.298	708	1.499	182	171	2.560	7.858
024 Otricoli	443	31	131	8	24	194	637
025 Parrano	141	5	44	3	-	52	193
026 Penna in Teverina	212	11	87	2	4	104	316
027 Polino	53	4	10	5	-	19	72
028 Porano	494	55	128	18	9	210	704
029 San Gemini	1.221	116	268	40	37	461	1.682
030 San Venanzo	582	66	196	25	25	312	894
031 Stroncone	1.144	93	242	24	27	386	1.530
032 Terni	28.250	3.359	5.155	821	594	9.929	38.179
033 Avigliano Umbro	582	63	183	9	19	274	856
Totale	56.858	6.187	12.803	1.687	1.443	22.120	78.978

Tavola 2.7 - Occupati per sezione di attività economica e comune

CODICI COMUNI	Attività economica						Totale
	Agricoltura	Industria	Commercio	Trasporti e comunicazioni	Credito e assicurazioni, servizi alle imprese, noleggio	Altre attività	
001 Acquasparta	84	554	344	106	136	418	1.642
002 Allerona	92	214	111	32	38	164	651
003 Alviano	28	245	81	31	26	103	514
004 Amelia	210	1.454	738	179	302	1.038	3.921
005 Arrone	31	354	172	30	49	252	888
006 Attigliano	16	188	121	39	39	163	566
007 Baschi	115	280	165	42	67	204	873
008 Calvi dell'Umbria	127	167	97	26	37	148	602
009 Castel Giorgio	55	217	127	25	36	269	729
010 Castel Viscardo	88	370	193	47	66	334	1.098
011 Fabro	52	293	302	61	62	177	947
012 Ferentillo	35	259	123	29	37	154	637
013 Ficulle	94	159	87	29	52	184	605
014 Giove	25	213	140	40	36	139	593
015 Guardea	36	236	105	32	39	136	584
016 Lugnano in Teverina	44	241	95	33	28	120	561
017 Montecastrilli	107	753	255	86	98	419	1.718
018 Montecchio	54	184	121	18	26	146	549
019 Montefranco	13	169	78	23	28	113	424
020 Montegabbione	56	179	56	21	18	91	421
021 Monteleone d'Orvieto	44	186	83	33	40	127	513
022 Narni	314	2.741	1.367	367	578	1.654	7.021
023 Orvieto	529	1.789	1.844	330	791	2.575	7.858
024 Otricoli	47	291	110	27	40	122	637
025 Parrano	24	61	35	4	16	53	193
026 Penna in Teverina	13	137	53	21	36	56	316
027 Polino	5	31	12	2	4	18	72
028 Porano	47	186	132	28	78	233	704
029 San Gemini	55	631	350	67	127	452	1.682
030 San Venanzo	155	370	92	29	56	192	894
031 Stroncone	60	554	275	72	112	457	1.530
032 Terni	473	11.565	8.106	1.571	3.811	12.653	38.179
033 Avigliano Umbro	45	374	157	31	47	202	856
Totale	3.173	25.645	16.127	3.511	6.956	23.566	78.978

Tavola 2.8 - Famiglie per numero di componenti della famiglia e comune

CODICI COMUNI	Famiglie per numero di componenti								Totale	
	1 persona		2 persone	3 persone	4 persone	5 persone	6 o più persone		Famiglie	Compo- nenti
	Totale	Di cui non in coabi- tazione					Famiglie	Compo- nenti		
001 Acquasparta	469	469	525	413	308	75	24	150	1.814	4.515
002 Allerona	156	154	204	155	145	29	10	65	699	1.819
003 Alviano	162	160	145	102	115	38	16	100	578	1.508
004 Amelia	975	972	1.213	943	835	195	70	445	4.231	10.990
005 Arrone	266	266	299	229	179	63	18	114	1.054	2.696
006 Attigliano	167	166	211	162	122	22	4	24	688	1.697
007 Baschi	263	262	320	193	169	64	26	169	1.035	2.647
008 Calvi dell'Umbria	245	239	218	114	102	48	25	156	752	1.827
009 Castel Giorgio	251	251	254	204	141	28	8	51	886	2.126
010 Castel Viscardo	303	285	328	271	216	61	5	30	1.184	2.971
011 Fabro	266	260	299	234	191	52	17	105	1.059	2.695
012 Ferentillo	272	265	230	153	120	30	13	83	818	1.904
013 Ficule	178	176	182	132	119	26	19	115	656	1.659
014 Giove	219	218	206	139	130	37	5	30	736	1.783
015 Guardea	178	178	205	118	154	35	10	61	700	1.794
016 Lugnano in Teverina	142	139	173	138	106	33	18	113	610	1.604
017 Montecastrilli	371	371	439	375	347	107	45	285	1.684	4.582
018 Montecchio	206	206	193	135	121	37	10	65	702	1.731
019 Montefranco	121	121	146	122	86	26	1	6	502	1.259
020 Montegabbione	167	167	141	106	72	28	6	44	520	1.239
021 Monteleone d'Orvieto	208	203	218	129	106	27	6	39	694	1.629
022 Narni	1.732	1.721	2.268	1.898	1.401	335	119	744	7.753	19.985
023 Orvieto	2.055	2.008	2.270	1.795	1.401	393	146	937	8.060	20.486
024 Otricoli	211	210	230	151	109	36	14	88	751	1.828
025 Parrano	95	95	73	55	28	11	1	6	263	579
026 Penna in Teverina	129	129	118	93	67	21	4	24	432	1.041
027 Polino	52	45	41	14	15	4	1	6	127	262
028 Porano	192	187	161	182	116	32	7	42	690	1.726
029 San Gemini	338	338	478	432	341	78	26	164	1.693	4.508
030 San Venanzo	206	203	197	184	163	59	27	170	836	2.269
031 Stroncone	557	539	547	384	306	61	11	70	1.866	4.402
032 Terni	10.185	9.950	12.758	10.340	6.938	1.506	418	2.632	42.145	104.635
033 Avigliano Umbro	268	268	243	180	195	48	10	61	944	2.375
Totale	21.605	21.221	25.533	20.275	14.964	3.645	1.140	7.194	87.162	218.771

Tavola 2.9 - Nuclei familiari per tipo di nucleo e comune

CODICI COMUNI	Tipi di nucleo				Totale
	Coppie senza figli	Coppie con figli	Madre con figli	Padre con figli	
001 Acquasparta	483	708	125	24	1.340
002 Allerona	181	309	38	12	540
003 Alviano	137	252	35	2	426
004 Amelia	1.112	1.826	255	62	3.255
005 Arrone	278	424	73	14	789
006 Attigliano	164	257	65	21	507
007 Baschi	295	386	74	14	769
008 Calvi dell'Umbria	235	238	39	14	526
009 Castel Giorgio	226	327	61	20	634
010 Castel Viscardo	294	489	71	19	873
011 Fabro	291	434	61	16	802
012 Ferentillo	211	257	49	23	540
013 Ficulle	180	253	32	11	476
014 Giove	194	278	37	5	514
015 Guardea	193	271	45	7	516
016 Lugnano in Teverina	180	243	49	13	485
017 Montecastrilli	397	778	104	37	1.316
018 Montecchio	170	257	50	17	494
019 Montefranco	131	198	37	5	371
020 Montegabbione	124	182	35	11	352
021 Monteleone d'Orvieto	211	232	31	9	483
022 Narni	2.180	3.301	475	101	6.057
023 Orvieto	2.035	3.212	667	131	6.045
024 Otricoli	192	271	59	15	537
025 Parrano	74	74	19	4	171
026 Penna in Teverina	112	160	25	6	303
027 Polino	40	27	4	3	74
028 Porano	144	292	42	16	494
029 San Gemini	451	787	94	24	1.356
030 San Venanzo	197	363	69	14	643
031 Stroncone	508	706	80	17	1.311
032 Terni	11.068	16.669	3.315	620	31.672
033 Avigliano Umbro	233	399	39	8	679
Totale	22.921	34.860	6.254	1.315	65.350

Tavola 2.10 - Popolazione straniera residente per area geografica di cittadinanza e comune

CODICI COMUNI	Aree geografiche di cittadinanza				
	Totale	Di cui			
		Europa	Africa	Asia	America
001 Acquasparta	218	180	31	-	7
002 Allerona	28	19	1	6	2
003 Alviano	24	21	1	-	2
004 Amelia	181	122	18	12	28
005 Arrone	106	93	10	3	-
006 Attigliano	52	33	4	4	10
007 Baschi	64	58	-	-	5
008 Calvi dell'Umbria	36	28	1	2	5
009 Castel Giorgio	21	19	1	-	1
010 Castel Viscardo	76	43	7	16	9
011 Fabro	76	63	-	3	10
012 Ferentillo	65	55	8	-	2
013 Ficulle	66	41	6	3	16
014 Giove	10	7	-	1	2
015 Guardea	34	26	2	5	1
016 Lugnano in Teverina	17	12	-	-	5
017 Montecastrilli	131	103	13	7	8
018 Montecchio	55	37	3	1	14
019 Montefranco	35	22	9	-	4
020 Montegabbione	120	112	1	-	3
021 Monteleone d'Orvieto	64	59	2	-	3
022 Narni	433	252	42	87	51
023 Orvieto	343	235	29	36	39
024 Otricoli	64	59	-	4	1
025 Parrano	24	23	-	-	-
026 Penna in Teverina	10	7	-	1	2
027 Polino	-	-	-	-	-
028 Porano	34	19	3	3	9
029 San Gemini	38	21	10	1	6
030 San Venanzo	56	32	14	8	2
031 Stroncone	121	95	7	12	7
032 Terni	2.405	1.507	248	370	271
033 Avigliano Umbro	32	27	1	-	4
Totale	5.039	3.430	472	585	529

Tavola 2.11 - Edifici ad uso abitativo per epoca di costruzione e comune

CODICI COMUNI	Epoca di costruzione							Totale
	Prima del 1919	1919-1945	1946-1961	1962-1971	1972-1981	1982-1991	Dopo il 1991	
001 Acquasparta	306	194	175	203	190	114	115	1.297
002 Allerona	149	69	63	50	81	47	31	490
003 Alviano	161	83	93	71	66	64	48	586
004 Amelia	836	242	312	417	424	296	258	2.785
005 Arrone	350	77	111	52	122	49	34	795
006 Attigliano	60	54	80	89	84	36	31	434
007 Baschi	460	140	128	90	185	88	90	1.181
008 Calvi dell'Umbria	253	166	136	120	93	62	53	883
009 Castel Giorgio	56	154	147	143	137	73	47	757
010 Castel Viscardo	240	160	97	93	101	106	97	894
011 Fabro	291	67	102	131	92	53	34	770
012 Ferentillo	433	78	69	45	111	33	31	800
013 Ficulle	281	125	72	55	62	62	51	708
014 Giove	197	56	74	64	164	70	38	663
015 Guardea	209	72	94	57	93	106	79	710
016 Lugnano in Teverina	265	40	43	55	67	38	41	549
017 Montecastrilli	222	70	111	214	363	169	119	1.268
018 Montecchio	219	113	88	93	105	97	55	770
019 Montefranco	92	38	95	51	73	28	35	412
020 Montegabbione	152	49	63	66	67	54	38	489
021 Monteleone d'Orvieto	319	53	31	61	71	66	31	632
022 Narni	1.002	493	918	768	746	391	224	4.542
023 Orvieto	1.420	730	739	509	391	175	153	4.117
024 Otricoli	284	52	33	72	113	53	63	670
025 Parrano	138	18	23	34	37	22	24	296
026 Penna in Teverina	67	79	50	53	41	22	43	355
027 Polino	43	17	24	39	44	16	4	187
028 Porano	104	84	38	28	52	77	45	428
029 San Gemini	195	42	75	164	201	97	69	843
030 San Venanzo	271	125	72	143	135	63	96	905
031 Stroncone	364	195	211	280	261	143	141	1.595
032 Terni	1.778	1.847	2.897	1.857	2.120	1.445	751	12.695
033 Avigliano Umbro	219	48	106	144	196	98	101	912
Totale	11.436	5.830	7.370	6.311	7.088	4.313	3.070	45.418

Tavola 2.12 - Abitazioni occupate da persone residenti, stanze e occupanti per titolo di godimento e comune

CODICI COMUNI	Totale			Titolo di godimento					
				Di cui in proprietà			Di cui in affitto		
	Abitazioni	Stanze	Occupanti	Abitazioni	Stanze	Occupanti	Abitazioni	Stanze	Occupanti
001 Acquasparta	1.814	8.164	4.515	1.366	6.421	3.384	268	1.026	734
002 Allerona	697	3.104	1.819	572	2.602	1.522	42	167	118
003 Alviano	575	2.493	1.506	486	2.199	1.306	53	158	121
004 Amelia	4.227	19.275	10.988	3.399	15.901	8.991	413	1.676	1.020
005 Arrone	1.054	4.680	2.696	811	3.769	2.105	116	423	300
006 Attigliano	687	3.158	1.697	493	2.364	1.236	129	518	319
007 Baschi	1.032	4.793	2.647	850	4.006	2.190	88	380	241
008 Calvi dell'Umbria	747	3.468	1.826	616	2.965	1.535	56	196	133
009 Castel Giorgio	886	3.969	2.126	703	3.245	1.705	78	304	207
010 Castel Viscardo	1.162	5.112	2.968	909	4.087	2.351	129	498	332
011 Fabro	1.054	4.506	2.695	838	3.657	2.189	113	423	279
012 Ferentillo	812	3.486	1.904	653	2.889	1.530	65	237	161
013 Ficulle	652	3.116	1.657	516	2.526	1.351	57	226	135
014 Giove	733	3.208	1.782	598	2.672	1.460	41	163	91
015 Guardea	700	3.059	1.794	571	2.586	1.496	51	178	131
016 Lugnano in Teverina	603	2.610	1.604	497	2.217	1.336	40	140	103
017 Montecastrilli	1.677	7.641	4.575	1.271	5.996	3.515	208	804	566
018 Montecchio	701	3.124	1.731	590	2.709	1.468	61	218	141
019 Montefranco	502	2.207	1.259	383	1.764	977	85	293	200
020 Montegabbione	520	2.429	1.239	414	1.971	977	60	245	169
021 Monteleone d'Orvieto	686	3.015	1.629	550	2.535	1.317	67	235	153
022 Narni	7.739	33.987	19.973	5.909	26.901	15.501	1.001	3.690	2.407
023 Orvieto	8.019	35.879	20.478	5.918	27.458	15.478	1.336	5.193	3.106
024 Otricoli	749	3.158	1.828	544	2.409	1.321	93	331	237
025 Parrano	263	1.151	579	214	955	474	16	59	35
026 Penna in Teverina	432	1.922	1.041	395	1.782	946	34	129	88
027 Polino	121	471	262	100	391	218	4	9	12
028 Porano	687	3.078	1.726	499	2.352	1.300	130	506	294
029 San Gemini	1.693	7.616	4.508	1.236	5.823	3.368	266	1.003	663
030 San Venanzo	833	4.020	2.269	653	3.262	1.855	96	395	242
031 Stroncone	1.847	7.822	4.398	1.449	6.353	3.464	161	561	378
032 Terni	41.930	180.525	104.599	30.902	138.963	78.823	7.908	28.950	18.547
033 Avigliano Umbro	944	4.177	2.375	742	3.397	1.928	75	271	187
Totale	86.778	380.423	218.693	65.647	299.127	168.617	13.340	49.605	31.850

Tavola 2.13 - Abitazioni occupate da persone residenti, famiglie e componenti per numero di stanze e comune

CODICI COMUNI	Numero di stanze								
	1			2			3		
	Abitazioni	Occupanti		Abitazioni	Occupanti		Abitazioni	Occupanti	
		Famiglie	Componenti		Famiglie	Componenti		Famiglie	Componenti
001 Acquasparta	7	7	9	127	127	229	307	307	672
002 Allerona	3	3	4	31	31	52	123	123	283
003 Alviano	7	7	8	53	53	93	97	97	223
004 Amelia	27	27	42	254	254	461	691	691	1.474
005 Arrone	11	11	15	57	57	96	174	174	372
006 Attigliano	6	6	8	54	54	117	75	75	149
007 Baschi	6	6	10	50	50	88	150	150	324
008 Calvi dell'Umbria	10	10	16	36	36	69	96	97	170
009 Castel Giorgio	8	8	14	42	42	64	158	158	322
010 Castel Viscardo	9	9	14	68	69	136	206	209	477
011 Fabro	7	7	10	73	74	145	200	201	452
012 Ferentillo	8	8	11	69	70	107	153	153	294
013 Ficulle	4	4	4	33	33	61	106	106	240
014 Giove	8	8	9	57	57	91	136	136	285
015 Guardea	1	1	2	62	62	102	126	126	285
016 Lugnano in Teverina	9	9	14	39	39	69	115	116	260
017 Montecastrilli	21	21	43	100	100	211	263	263	604
018 Montecchio	10	10	16	54	54	92	128	128	267
019 Montefranco	6	6	11	26	26	60	99	99	212
020 Montegabbione	-	-	-	22	22	32	84	84	191
021 Monteleone d'Orvieto	8	8	14	52	52	97	125	125	274
022 Narni	49	49	80	433	434	727	1.411	1.414	3.007
023 Orvieto	63	63	95	409	411	706	1.329	1.333	2.848
024 Otricoli	4	4	4	70	71	117	177	177	381
025 Parrano	3	3	3	17	17	26	53	53	115
026 Penna in Teverina	5	5	9	25	25	39	54	54	97
027 Polino	2	2	2	14	14	29	30	32	51
028 Porano	6	6	6	42	42	82	111	113	236
029 San Gemini	12	12	18	94	94	172	329	329	753
030 San Venanzo	6	6	9	50	50	104	112	114	248
031 Stroncone	30	30	46	183	184	305	400	403	833
032 Terni	324	328	510	2.572	2.583	4.384	7.813	7.847	16.663
033 Avigliano Umbro	6	6	8	85	85	145	160	160	327
Totale	686	690	1.064	5.353	5.372	9.308	15.591	15.647	33.389

Tavola 2.13 segue - Abitazioni occupate da persone residenti, famiglie e componenti per numero di stanze e comune

CODICI COMUNI	Numero di stanze					
	4			5		
	Abitazioni	Occupanti		Abitazioni	Occupanti	
Famiglie		Componenti	Famiglie		Componenti	
001 Acquasparta	567	567	1.361	460	460	1.293
002 Allerona	225	226	568	210	211	584
003 Alviano	179	181	459	139	139	416
004 Amelia	1.306	1.306	3.317	1.162	1.163	3.320
005 Arrone	343	343	875	290	290	800
006 Attigliano	207	207	499	193	193	517
007 Baschi	325	325	800	282	284	766
008 Calvi dell'Umbria	256	259	624	182	182	482
009 Castel Giorgio	297	297	715	218	218	583
010 Castel Viscardo	393	400	963	306	310	856
011 Fabro	368	371	925	272	272	754
012 Ferentillo	244	249	553	221	221	605
013 Ficulle	196	196	492	164	164	443
014 Giove	229	230	577	178	179	486
015 Guardea	229	229	587	158	158	440
016 Lugnano in Teverina	206	210	543	133	134	399
017 Montecastrilli	529	531	1.400	432	432	1.308
018 Montecchio	213	213	526	152	153	414
019 Montefranco	147	147	354	140	140	374
020 Montegabbione	193	193	429	106	106	273
021 Monteleone d'Orvieto	235	238	554	144	145	386
022 Narni	2.674	2.676	6.846	1.967	1.968	5.672
023 Orvieto	2.687	2.694	6.662	2.171	2.184	6.120
024 Otricoli	239	239	596	136	137	386
025 Parrano	92	92	204	59	59	146
026 Penna in Teverina	149	149	342	140	140	386
027 Polino	43	43	92	18	19	56
028 Porano	213	214	508	206	206	571
029 San Gemini	553	553	1.440	361	361	1.061
030 San Venanzo	223	223	573	228	229	709
031 Stroncone	538	539	1.307	384	387	1.034
032 Terni	14.763	14.819	36.278	10.840	10.899	29.988
033 Avigliano Umbro	288	288	710	217	217	622
Totale	29.349	29.447	72.679	22.269	22.360	62.250

Tavola 2.13 segue - Abitazioni occupate da persone residenti, famiglie e componenti per numero di stanze e comune

CODICI COMUNI	Numero di stanze					
	6 o più			Totale		
	Abitazioni	Occupanti		Abitazioni	Occupanti	
Famiglie		Componenti	Famiglie		Componenti	
001 Acquasparta	346	346	951	1.814	1.814	4.515
002 Allerona	105	105	328	697	699	1.819
003 Alviano	100	100	307	575	577	1.506
004 Amelia	787	789	2.374	4.227	4.230	10.988
005 Arrone	179	179	538	1.054	1.054	2.696
006 Attigliano	152	153	407	687	688	1.697
007 Baschi	219	220	659	1.032	1.035	2.647
008 Calvi dell'Umbria	167	167	465	747	751	1.826
009 Castel Giorgio	163	163	428	886	886	2.126
010 Castel Viscardo	180	185	522	1.162	1.182	2.968
011 Fabro	134	134	409	1.054	1.059	2.695
012 Ferentillo	117	117	334	812	818	1.904
013 Ficulle	149	151	417	652	654	1.657
014 Giove	125	125	334	733	735	1.782
015 Guardea	124	124	378	700	700	1.794
016 Lugnano in Teverina	101	102	319	603	610	1.604
017 Montecastrilli	332	332	1.009	1.677	1.679	4.575
018 Montecchio	144	144	416	701	702	1.731
019 Montefranco	84	84	248	502	502	1.259
020 Montegabbione	115	115	314	520	520	1.239
021 Monteleone d'Orvieto	122	126	304	686	694	1.629
022 Narni	1.205	1.206	3.641	7.739	7.747	19.973
023 Orvieto	1.360	1.368	4.047	8.019	8.053	20.478
024 Otricoli	123	123	344	749	751	1.828
025 Parrano	39	39	85	263	263	579
026 Penna in Teverina	59	59	168	432	432	1.041
027 Polino	14	17	32	121	127	262
028 Porano	109	109	323	687	690	1.726
029 San Gemini	344	344	1.064	1.693	1.693	4.508
030 San Venanzo	214	214	626	833	836	2.269
031 Stroncone	312	319	873	1.847	1.862	4.398
032 Terni	5.618	5.656	16.776	41.930	42.132	104.599
033 Avigliano Umbro	188	188	563	944	944	2.375
Totale	13.530	13.603	40.003	86.778	87.119	218.693

Tavola 2.14 - Abitazioni occupate da persone residenti per tipologia di servizi presenti, superficie e comune

CODICI COMUNI	Abitazioni fornite di							Abitazioni occupate da persone residenti		
	Acqua potabile		Impianto di riscaldamento					Acqua calda	Numero	Superficie (mq)
	Totale	Di cui da acquedotto	Totale	Di cui con impianto centralizzato ad uso di più abitazioni	Di cui con impianto fisso autonomo ad uso esclusivo dell'abitazione	Di cui con apparecchi singoli fissi che riscaldano tutta o la maggior parte dell'abitazione	Di cui con apparecchi singoli fissi che riscaldano solo alcune parti dell'abitazione			
001 Acquasparta	1.798	1.720	1.807	85	1.408	373	396	1.803	1.814	174.796
002 Allerona	696	671	694	43	500	126	337	681	697	68.153
003 Alviano	572	553	570	49	371	94	208	565	575	54.866
004 Amelia	4.202	4.011	4.207	207	3.343	924	1.084	4.206	4.227	431.007
005 Arrone	1.053	1.046	1.045	44	825	182	321	1.046	1.054	101.926
006 Attigliano	685	674	684	50	565	53	137	682	687	68.663
007 Baschi	1.017	931	1.028	93	744	169	504	1.015	1.032	105.800
008 Calvi dell'Umbria	746	744	738	30	517	143	236	730	747	80.045
009 Castel Giorgio	882	877	866	24	635	209	335	864	886	93.084
010 Castel Viscardo	1.160	1.145	1.151	76	880	185	324	1.142	1.162	111.423
011 Fabro	1.053	1.022	1.048	70	855	162	323	1.048	1.054	102.340
012 Ferentillo	807	803	803	46	586	104	304	802	812	75.862
013 Ficulee	650	610	651	43	482	101	260	646	652	71.049
014 Giove	729	715	732	50	559	160	155	721	733	72.317
015 Guardea	698	677	698	30	533	44	573	691	700	66.404
016 Lugnano in Teverina	603	598	594	15	413	153	175	592	603	56.790
017 Montecastrilli	1.657	1.624	1.667	78	1.255	368	478	1.663	1.677	171.933
018 Montecchio	691	669	697	27	453	204	224	665	701	68.955
019 Montefranco	502	500	493	57	375	69	93	496	502	47.801
020 Montegabbione	509	405	511	36	357	228	156	508	520	54.911
021 Monteleone d'Orvieto	681	573	663	42	488	80	159	675	686	68.978
022 Narni	7.684	7.383	7.718	588	5.836	1.421	1.500	7.656	7.739	743.319
023 Orvieto	7.922	7.580	7.962	811	6.193	899	1.804	7.908	8.019	771.448
024 Otricoli	725	682	735	55	545	110	176	736	749	70.468
025 Parrano	254	236	263	28	189	53	87	261	263	25.198
026 Penna in Teverina	431	427	431	4	380	35	312	429	432	42.348
027 Polino	121	121	119	-	71	35	76	117	121	9.534
028 Porano	687	681	686	22	592	71	168	680	687	70.624
029 San Gemini	1.693	1.680	1.689	93	1.473	178	417	1.687	1.693	169.852
030 San Venanzo	804	699	826	68	522	181	326	807	833	93.802
031 Stroncone	1.844	1.831	1.835	90	1.487	216	747	1.804	1.847	171.566
032 Terni	41.919	41.629	41.750	7.384	32.101	2.601	4.450	41.637	41.930	3.950.693
033 Avigliano Umbro	933	920	943	37	691	373	246	943	944	97.940
Totale	86.408	84.437	86.304	10.375	66.224	10.304	17.091	85.906	86.778	8.363.895

Capitolo 3 - Dati per località abitate

Tavola 3.1 - Popolazione residente e famiglie per tipo di località abitata, sesso e comune

CODICI COMUNI	Località abitate					
	Centri abitati			Nuclei abitati		
	Numero	Popolazione residente		Famiglie	Numero	Popolazione residente
		Totale	Di cui maschi			Totale
001 Acquasparta	8	3.269	1.558	1.337	6	209
002 Allerona	2	1.487	730	576	1	75
003 Alviano	3	903	434	365	3	166
004 Amelia	8	8.150	3.881	3.173	4	315
005 Arrone	5	2.169	1.071	847	6	250
006 Attigliano	1	1.582	764	644	1	32
007 Baschi	5	1.697	823	669	9	440
008 Calvi dell'Umbria	3	691	321	314	12	438
009 Castel Giorgio	3	1.740	826	714	6	129
010 Castel Viscardo	5	2.870	1.359	1.116	1	21
011 Fabro	2	2.419	1.176	961	3	65
012 Ferentillo	8	1.611	785	676	8	136
013 Ficulle	1	890	424	357	6	342
014 Giove	1	1.207	566	514	1	51
015 Guardea	2	1.218	573	486	8	308
016 Lugnano in Teverina	1	1.058	536	406	3	81
017 Montecastrilli	6	3.215	1.554	1.175	1	70
018 Montecchio	4	1.127	533	456	7	145
019 Montefranco	2	1.066	523	423	4	100
020 Montegabbione	4	936	477	401	-	-
021 Monteleone d'Orvieto	4	1.409	675	587	-	-
022 Narni	18	14.261	6.842	5.610	31	1.564
023 Orvieto	13	15.917	7.482	6.271	30	1.359
024 Otricoli	2	1.293	619	543	2	114
025 Parrano	1	328	158	141	2	78
026 Penna in Teverina	1	927	438	380	-	-
027 Polino	1	240	126	111	-	-
028 Porano	1	1.474	715	583	1	54
029 San Gemini	2	3.586	1.747	1.351	3	166
030 San Venanzo	8	1.484	735	537	5	149
031 Stroncone	9	3.330	1.626	1.430	12	541
032 Terni	17	97.097	45.943	39.204	47	2.097
033 Avigliano Umbro	5	1.716	857	680	3	203
Totale	156	182.367	86.877	73.038	226	9.698

Tavola 3.1 segue - Popolazione residente e famiglie per tipo di località abitata, sesso e comune

CODICI COMUNI	Località abitate				
	Nuclei abitati		Case sparse		
	Popolazione residente		Popolazione residente		Famiglie
	Di cui maschi	Famiglie	Totale	Di cui maschi	
001 Acquasparta	104	81	1.049	515	396
002 Allerona	39	27	260	132	96
003 Alviano	76	58	439	215	155
004 Amelia	157	112	2.608	1.357	946
005 Arrone	106	98	277	142	109
006 Attigliano	15	13	86	44	31
007 Baschi	228	173	512	241	193
008 Calvi dell'Umbria	223	177	701	342	261
009 Castel Giorgio	66	57	293	147	115
010 Castel Viscardo	10	8	156	77	60
011 Fabro	32	27	215	110	71
012 Ferentillo	63	73	157	71	69
013 Ficule	165	129	450	238	170
014 Giove	22	18	533	276	204
015 Guardea	154	121	269	130	93
016 Lugnano in Teverina	42	35	467	254	169
017 Montecastrilli	34	24	1.335	664	485
018 Montecchio	63	63	475	245	183
019 Montefranco	56	41	96	49	38
020 Montegabbione	-	-	305	146	119
021 Monteleone d'Orvieto	-	-	220	104	107
022 Narni	784	582	4.245	2.078	1.561
023 Orvieto	685	519	3.429	1.739	1.270
024 Otricoli	57	41	424	218	167
025 Parrano	33	40	173	84	82
026 Penna in Teverina	-	-	118	65	52
027 Polino	-	-	27	16	16
028 Porano	30	26	246	104	81
029 San Gemini	80	69	758	379	273
030 San Venanzo	71	69	662	341	230
031 Stroncone	268	225	543	270	211
032 Terni	1.031	795	5.824	2.858	2.146
033 Avigliano Umbro	107	69	459	237	195
Totale	4.801	3.770	27.811	13.888	10.354

Tavola 3.2 - Edifici ed abitazioni per tipo di località abitata e comune

CODICI COMUNI	Località abitate					
	Centri abitati				Nuclei abitati	
	Edifici	Di cui utilizzati per abitazione	Abitazioni	Di cui occupate da persone residenti	Edifici	Di cui utilizzati per abitazione
001 Acquasparta	1.021	895	1.553	1.337	88	74
002 Allerona	417	381	721	574	8	8
003 Alviano	417	363	516	363	61	53
004 Amelia	2.112	1.833	3.670	3.172	93	85
005 Arrone	646	557	999	847	122	102
006 Attigliano	459	386	745	643	14	14
007 Baschi	773	687	1.005	666	248	216
008 Calvi dell'Umbria	372	333	496	311	226	208
009 Castel Giorgio	652	583	862	714	63	53
010 Castel Viscardo	915	823	1.449	1.098	4	4
011 Fabro	761	642	1.281	956	32	32
012 Ferentillo	630	560	941	670	112	99
013 Ficulle	338	315	555	355	152	143
014 Giove	418	399	675	512	22	22
015 Guardea	490	434	677	486	155	143
016 Lugnano in Teverina	366	321	631	404	30	30
017 Montecastrilli	917	807	1.432	1.171	13	13
018 Montecchio	478	425	809	456	96	84
019 Montefranco	364	285	511	423	84	69
020 Montegabbione	358	333	555	401	-	-
021 Monteleone d'Orvieto	537	507	775	583	-	-
022 Narni	3.358	2.925	6.046	5.602	392	351
023 Orvieto	2.811	2.398	6.939	6.238	518	419
024 Otricoli	471	435	774	541	39	39
025 Parrano	139	126	217	141	54	47
026 Penna in Teverina	281	256	519	380	-	-
027 Polino	133	102	201	105	-	-
028 Porano	361	327	725	581	10	10
029 San Gemini	653	599	1.529	1.351	59	49
030 San Venanzo	556	452	720	536	126	109
031 Stroncone	1.274	1.172	1.913	1.422	253	242
032 Terni	11.805	10.249	42.586	39.013	648	580
033 Avigliano Umbro	699	608	887	680	67	60
Totale	35.982	31.518	83.914	72.732	3.789	3.358

Tavola 3.2 segue - Edifici ed abitazioni per tipo di località abitata e comune

CODICI COMUNI	Località abitate					
	Nuclei abitati		Case sparse			
	Abitazioni	Di cui occupate da persone residenti	Edifici	Di cui utilizzati per abitazione	Abitazioni	Di cui occupate da persone residenti
001 Acquasparta	95	81	328	328	433	396
002 Allerona	32	27	101	101	150	96
003 Alviano	76	58	170	170	217	154
004 Amelia	128	112	871	867	1.179	943
005 Arrone	121	98	136	136	170	109
006 Attigliano	16	13	34	34	40	31
007 Baschi	306	173	278	278	337	193
008 Calvi dell'Umbria	257	177	342	342	390	259
009 Castel Giorgio	83	57	121	121	137	115
010 Castel Viscardo	7	7	67	67	83	57
011 Fabro	34	27	98	96	123	71
012 Ferentillo	128	73	142	141	162	69
013 Ficulle	287	129	250	250	319	168
014 Giove	24	18	242	242	280	203
015 Guardea	174	121	133	133	186	93
016 Lugnano in Teverina	40	35	199	198	240	164
017 Montecastrilli	39	24	448	448	600	482
018 Montecchio	101	63	261	261	320	182
019 Montefranco	74	41	58	58	60	38
020 Montegabbione	-	-	156	156	194	119
021 Monteleone d'Orvieto	-	-	125	125	164	103
022 Narni	632	582	1.269	1.266	1.796	1.555
023 Orvieto	647	518	1.312	1.300	1.804	1.263
024 Otricoli	48	41	196	196	249	167
025 Parrano	80	40	123	123	180	82
026 Penna in Teverina	-	-	99	99	109	52
027 Polino	-	-	98	85	108	16
028 Porano	39	25	92	91	111	81
029 San Gemini	82	69	195	195	303	273
030 San Venanzo	147	69	346	344	410	228
031 Stroncone	352	219	181	181	251	206
032 Terni	943	788	1.872	1.866	2.575	2.129
033 Avigliano Umbro	92	69	246	244	350	195
Totale	5.084	3.754	10.589	10.542	14.030	10.292

Tavola 3.3 - Altitudine, popolazione residente per sesso, numero delle famiglie, degli edifici e delle abitazioni, per comune e località abitata

COMUNI E LOCALITÀ	Altitudine(mt)	Popolazione residente			Famiglie	Edifici	Abitazioni
		Totale	Maschi	Femmine			
ACQUASPARTA	196/1000	4.527	2.177	2.350	1.814	1.437	2.081
ACQUASPARTA *	320	2.792	1.325	1.467	1.122	667	1.229
CASIGLIANO	255	67	33	34	28	46	41
CASTELDELMONTE	642	46	24	22	23	50	41
CONFIGNI	380	89	43	46	42	52	54
FIRENZUOLA	480	94	48	46	38	36	39
MACERINO	665	7	3	4	4	27	26
PORTARIA	470	126	59	67	54	96	88
ROSARO	363	48	23	25	26	47	35
Canepine	703	18	7	11	7	8	9
Collebianco	480	24	11	13	10	10	10
San Nicolò	326	18	10	8	8	6	9
Santa Barbara	315	75	39	36	26	17	27
Selvarelle Alte	265	33	18	15	13	26	17
Selvarelle Basse	205	41	19	22	17	21	23
Case Sparse	-	1.049	515	534	396	328	433
Lago di Arezzo (1)	350	-	-	-	-	-	-
ALLERONA	143/819	1.822	901	921	699	526	903
ALLERONA *	472	459	225	234	193	190	286
STAZIONE DI ALLERONA (1)	171	1.028	505	523	383	227	435
Pratale	320	75	39	36	27	8	32
Case Sparse	-	260	132	128	96	101	150
ALVIANO	68/750	1.508	725	783	578	648	809
ALVIANO *	251	374	184	190	169	217	262
PAOLICCHIE	389	249	121	128	99	107	131
STAZIONE DI ALVIANO	89	280	129	151	97	93	123
Acquasanta	85	58	26	32	20	23	32
Campo della Fiera	83	66	30	36	21	18	22
Feluca	100	42	20	22	17	20	22
Case Sparse	-	439	215	224	155	170	217
Bacino del Fiume Tevere (1)	77	-	-	-	-	-	-
AMELIA	87/836	11.073	5.395	5.678	4.231	3.076	4.977
AMELIA *	370	5.378	2.580	2.798	2.109	1.187	2.398
COLLICELLO	435	36	15	21	21	29	32
FOCE	463	164	74	90	67	80	85
FORNOLE	345	1.338	637	701	525	388	629
MACCHIE	521	404	201	203	136	138	149
MONTECAMPANO	347	228	111	117	78	96	105
PORCHIANO	463	351	148	203	146	91	159
SAMBUCETOLE	366	251	115	136	91	103	113
Fornaci	300	34	15	19	12	7	14
Montenero	336	150	75	75	53	39	57
Santa Maria	332	85	44	41	29	29	35
Testa di Lepre	300	46	23	23	18	18	22
Case Sparse	-	2.608	1.357	1.251	946	871	1.179
ARRONE	216/1275	2.696	1.319	1.377	1.054	904	1.290
ARRONE * (1)	243	1.414	695	719	546	365	621
BUONACQUISTO	692	71	40	31	28	32	54
CASTELDILAGO (1)	292	441	217	224	176	131	199
CASTIGLIONI	287	199	100	99	78	86	93
ROSCIANO	385	44	19	25	19	32	32
Colle Alvano	330	41	17	24	16	18	23
Colle Sant'Angelo	500	35	16	19	19	21	25
Palombare	280	69	28	41	27	36	31
Vallecupa	350	29	14	15	8	9	9
Vallefredda	420	13	4	9	5	5	5
Valleludra	250	63	27	36	23	33	28
Case Sparse	-	277	142	135	109	136	170
ATTIGLIANO	57/202	1.700	823	877	688	507	801
ATTIGLIANO *	95	1.582	764	818	644	459	745
Casali	160	32	15	17	13	14	16
Case Sparse	-	86	44	42	31	34	40
Bacino del Fiume Tevere (1)	77	-	-	-	-	-	-
Caio (2)	57/58	-	-	-	-	-	-
Case Sparse	-	-	-	-	-	-	-
AVIGLIANO UMBRO	217/915	2.378	1.201	1.177	944	1.012	1.329
AVIGLIANO UMBRO *	441	1.436	712	724	553	484	664
DUNAROBBA	448	175	94	81	69	68	85
SANTA RESTITUTA	581	21	10	11	12	49	42
SISMANO	433	17	7	10	9	18	17
TOSCOLANO	560	67	34	33	37	80	79
Fabbreria	413	14	7	7	5	7	9
Palombara-Palazzo	404	138	72	66	47	48	63

Tavola 3.3 segue - Altitudine, popolazione residente per sesso, numero delle famiglie, degli edifici e delle abitazioni, per comune e località abitata

COMUNI E LOCALITÀ	Altitudine(mt)	Popolazione residente			Famiglie	Edifici	Abitazioni
		Totale	Maschi	Femmine			
Poggio	441	51	28	23	17	12	20
Case Sparse	-	459	237	222	195	246	350
BASCHI	83/861	2.649	1.292	1.357	1.035	1.299	1.648
ACQUALORETO	425	86	40	46	37	74	85
BASCHI *	165	841	395	446	338	250	419
CIVITELLA DEL LAGO	476	458	227	231	176	285	294
COLLELUNGO	478	178	91	87	69	95	118
MORRE	538	134	70	64	49	69	89
Case Nuove	313	54	31	23	18	22	28
Case Vecchie	285	63	30	33	25	32	37
Morrucce	560	49	25	24	19	40	44
Pantanelli (1)	138	11	7	4	3	3	3
Perilli	296	48	28	20	20	23	27
Ponte	115	39	21	18	13	9	19
San Lorenzo	150	27	13	14	9	8	14
Scoppieto	465	92	44	48	44	74	89
Vagli	501	57	29	28	22	37	45
Case Sparse	-	512	241	271	193	278	337
Lago di Corbara (2)	138	-	-	-	-	-	-
CALVI DELL'UMBRIA	61/1027	1.830	886	944	752	940	1.143
CALVI DELL'UMBRIA *	401	555	255	300	248	252	381
POGGIOLO	325	36	20	16	22	50	45
SANTA MARIA DELLA NEVE	262	100	46	54	44	70	70
Colle Tarocco	350	28	17	11	12	21	25
Contrada Pacifici	305	79	32	47	31	31	39
Fosso	252	21	12	9	8	12	12
La Corte	331	36	21	15	14	11	15
Piedicasale	276	29	16	13	10	10	12
Piloni	256	17	9	8	9	11	12
San Francesco	356	30	16	14	12	14	16
San Giacomo	276	41	23	18	15	25	25
San Lorenzo	368	52	23	29	25	30	39
San Silvestro	333	19	9	10	7	9	12
Santa Maria Maddalena	335	69	36	33	26	40	39
San Vito	255	17	9	8	8	12	11
Case Sparse	-	701	342	359	261	342	390
CASTEL GIORGIO	300/690	2.162	1.039	1.123	886	836	1.082
CASA PERAZZA	575	81	37	44	32	37	34
CASTEL GIORGIO *	559	1.639	779	860	674	610	820
PODERETTO	534	20	10	10	8	5	8
Bellocchio	530	19	9	10	8	12	23
Case Fabbri	527	16	8	8	9	10	11
Case Taschini	535	22	9	13	12	6	12
Case Vecchie	536	18	10	8	7	10	8
Nane	551	31	18	13	13	18	21
Ravisa	550	23	12	11	8	7	8
Case Sparse	-	293	147	146	115	121	137
CASTEL VISCARDO	148/557	3.047	1.446	1.601	1.184	986	1.539
CASTEL VISCARDO *	507	1.060	494	566	450	383	608
LE PRESE-ZONA INDUSTRIALE	161	60	27	33	21	29	25
MONTERUBIAGLIO	340	652	292	360	250	240	351
PIANLUNGO (1)	171	817	402	415	283	150	323
VICENO	489	281	144	137	112	113	142
Località Cornale	544	21	10	11	8	4	7
Case Sparse	-	156	77	79	60	67	83
FABRO	227/450	2.699	1.318	1.381	1.059	891	1.438
FABRO *	364	931	455	476	346	285	450
FABRO SCALO (1)	242	1.488	721	767	615	476	831
Bandita	347	31	20	11	9	11	11
Podere Begnami	320	11	3	8	6	8	8
Poggio della Fame	386	23	9	14	12	13	15
Case Sparse	-	206	104	102	68	94	114
Poggiovalle (2)	240/380	9	6	3	3	4	9
Case Sparse	-	9	6	3	3	4	9
FERENTILLO	229/1652	1.904	919	985	818	884	1.231
CASTELLONALTO	644	20	12	8	13	26	26
FERENTILLO *	260	1.187	570	617	489	363	615
LE MURA	350	16	9	7	6	20	21
MACENANO	270	178	94	84	76	101	119
MONTERIVOSO	378	107	53	54	49	64	84
NICCIANO	490	36	17	19	13	11	21
SAMBUCHETO	264	32	12	20	16	17	23

Tavola 3.3 segue - Altitudine, popolazione residente per sesso, numero delle famiglie, degli edifici e delle abitazioni, per comune e località abitata

COMUNI E LOCALITÀ	Altitudine(mt)	Popolazione residente			Famiglie	Edifici	Abitazioni
		Totale	Maschi	Femmine			
SAN MAMILIANO	607	35	18	17	14	28	32
Ampognano	400	14	5	9	5	9	11
Castellone Basso	420	15	10	5	8	17	14
Colle Olivo	576	15	7	8	11	21	19
Leazzano	400	18	8	10	8	15	15
Loreno	706	18	8	10	9	8	11
Macchialunga	488	26	14	12	11	10	16
Terria	425	13	6	7	9	18	21
Terria di Contra	370	17	5	12	12	14	21
Case Sparse	-	157	71	86	69	142	162
FICULLE	130/555	1.682	827	855	656	740	1.161
FICULLE *	437	890	424	466	357	338	555
Cappuccini	448	71	25	46	18	18	26
Olevole	321	51	25	26	24	23	51
Poggi	467	6	4	2	5	15	70
Sala	320	45	23	22	14	9	19
San Cristoforo	465	142	73	69	58	65	90
Santa Cristina	362	27	15	12	10	22	31
Case Sparse	-	450	238	212	170	250	319
GIOVE	58/314	1.791	864	927	736	682	979
GIOVE *	292	1.207	566	641	514	418	675
Palombina	290	51	22	29	18	22	24
Case Sparse	-	533	276	257	204	242	280
GUARDEA	77/915	1.795	857	938	700	778	1.037
GUARDEA *	387	1.138	536	602	460	466	643
Case Branca	425	13	5	8	6	10	9
Cocciano	455	26	13	13	10	17	19
Le Case	467	56	25	31	26	40	43
Le Case I	467	18	11	7	6	8	8
Madonna del Porto	107	85	41	44	32	36	44
Poggio Nuovo-Casaline	365	50	25	25	19	23	25
Tavoletta	417	18	9	9	9	12	13
Case Sparse	-	198	95	103	72	96	120
Bacino del Fiume Tevere (1)	77	-	-	-	-	-	-
Frattuccia (2)	328/729	193	97	96	60	70	113
FRATTUCCIA	439	80	37	43	26	24	34
Turrida-Sasso Grande	340	42	25	17	13	9	13
Case Sparse	-	71	35	36	21	37	66
LUGNANO IN TEVERINA	66/756	1.606	832	774	610	595	911
LUGNANO IN TEVERINA *	419	1.058	536	522	406	366	631
Collesecco	350	45	24	21	17	15	18
Fontana	340	23	10	13	9	6	9
Mori	313	13	8	5	9	9	13
Case Sparse	-	467	254	213	169	199	240
MONTECASTRILLI	157/915	4.620	2.252	2.368	1.684	1.378	2.071
CASTEL DELL'AQUILA	384	482	241	241	165	130	191
CASTELTODINO	436	867	430	437	334	270	382
COLLE SECCO	405	100	44	56	44	51	58
FARNETTA	388	202	95	107	79	63	107
MONTECASTRILLI *	391	1.247	593	654	437	295	538
QUADRELLI	373	317	151	166	116	108	156
Ponte	361	70	34	36	24	13	39
Case Sparse	-	1.335	664	671	485	448	600
MONTECCHIO	77/994	1.747	841	906	702	835	1.230
MELEZZOLE	611	211	106	105	77	108	117
MONTECCHIO *	377	730	335	395	301	251	549
POZZO CIOLINO	237	93	48	45	39	64	66
TENAGLIE	310	93	44	49	39	55	77
Fratta	380	20	9	11	9	8	10
Le Case	204	13	5	8	6	10	9
Monastero	398	9	4	5	5	4	9
Pantanelli	436	20	7	13	9	11	12
Prato Giardino	277	22	14	8	9	14	12
San Rocco	375	42	16	26	19	27	30
Stiacciarelle	239	19	8	11	6	22	19
Case Sparse	-	475	245	230	183	261	320
Bacino del Fiume Tevere (1)	77	-	-	-	-	-	-
MONTEFRANCO	223/696	1.262	628	634	502	506	645
MONTEFRANCO (1)	223	470	223	247	177	156	204
MONTEFRANCO *	375	596	300	296	246	208	307
Capitignano	229	20	13	7	10	22	15
Casa Cantoniera	440	21	12	9	8	16	18

Tavola 3.3 segue - Altitudine, popolazione residente per sesso, numero delle famiglie, degli edifici e delle abitazioni, per comune e località abitata

COMUNI E LOCALITÀ	Altitudine(mt)	Popolazione residente			Famiglie	Edifici	Abitazioni
		Totale	Maschi	Femmine			
I Monti	495	36	22	14	16	31	28
Varcone	490	23	9	14	7	15	13
<i>Case Sparse</i>	-	96	49	47	38	58	60
MONTEGABBIONE	232/829	1.241	623	618	520	514	749
CASTEL DI FIORI	540	16	9	7	7	17	18
FAIOLO	469	186	99	87	88	87	131
MONTEGABBIONE *	594	641	324	317	269	214	352
MONTEGIOVE	627	93	45	48	37	40	54
<i>Case Sparse</i>	-	305	146	159	119	156	194
MONTELEONE D'ORVIETO	235/513	1.629	779	850	694	662	939
MONTELEONE D'ORVIETO *	500	638	299	339	267	253	380
SAN LORENZO	428	159	81	78	66	73	93
SANTA MARIA	254	606	292	314	251	208	299
VOLPARA (1)	250	6	3	3	3	3	3
<i>Case Sparse</i>	-	220	104	116	107	125	164
NARNI	42/910	20.070	9.704	10.366	7.753	5.019	8.474
BORGARIA	353	79	44	35	33	27	36
CAPITONE	397	463	240	223	179	178	191
GUADAMELLO	275	69	37	32	26	32	40
GUALDO	277	292	135	157	111	133	121
ITIELI	582	79	39	40	34	46	67
MONTORO	194	79	41	38	36	49	49
MORICONE	318	208	99	109	79	62	82
NARNI *	240	4.931	2.299	2.632	2.049	1.065	2.227
NARNI SCALO	93	5.086	2.475	2.611	1.941	990	2.009
NERA MONTORO	115	343	159	184	140	107	140
PONTE SAN LORENZO	158	656	324	332	223	122	230
SAN LIBERATO	112	515	242	273	198	157	198
SANT'URBANO	444	50	27	23	24	41	50
SAN VITO	267	138	71	67	52	53	82
SCHIFANOIA	261	42	22	20	17	33	25
TAIZZANO	194	339	161	178	136	81	150
TESTACCIO	262	533	256	277	195	38	197
VIGNE	261	359	171	188	137	144	152
Altrocanto	400	44	22	22	18	15	19
Castello	160	51	24	27	16	7	16
Castelvecchio	378	26	11	15	10	11	14
Cipiccia Vecchia	175	34	17	17	15	14	18
Colle di Sopra	268	26	13	13	11	5	11
Colle Palazzo	290	18	11	7	5	6	6
Colle Secco	256	21	10	11	7	8	10
Convento Lo Speco (1)	568	2	2	-	-	-	-
Edilizia Località Castelchiaro	124	155	76	79	54	14	56
Erbapigia	129	39	18	21	15	13	18
Fabbrucciano	140	60	28	32	24	16	24
Fiaiola	259	42	25	17	14	16	20
Gobbi	294	23	12	11	9	8	12
Il Molino	185	18	8	10	9	7	12
La Cerquetta	125	31	13	18	10	10	11
La Scogliara	343	98	45	53	34	32	37
Madonna delle Treie	149	88	43	45	30	21	34
Madonna Scoperta	345	26	13	13	11	10	12
Mallione	285	48	25	23	17	16	18
Maratta	104	67	33	34	29	18	29
Massa	200	68	35	33	25	16	27
Massa Bassa	175	40	23	17	12	11	14
Miriano	161	276	139	137	102	27	103
Montini	240	13	9	4	6	10	8
Pollacci	245	30	15	15	12	9	12
Recentino	95	28	14	14	9	8	9
San Faustino	153	28	14	14	10	9	12
San Mauro	332	40	18	22	16	13	16
San Pellegrino	310	40	22	18	15	16	15
Stifone	93	41	23	18	22	18	22
Visciano	206	43	23	20	15	8	17
<i>Case Sparse</i>	-	4.245	2.078	2.167	1.561	1.269	1.796
Lago Artificiale Aia (2)	109	-	-	-	-	-	-
Lago di San Liberato (2)	57	-	-	-	-	-	-
ORVIETO	77/769	20.705	9.906	10.799	8.060	4.641	9.390
CANALE NUOVO	359	533	266	267	189	106	210
CICONIA	120	4.280	2.072	2.208	1.510	439	1.575
COLONNETTA DI PRODO	550	266	129	137	91	64	97

Tavola 3.3 segue - Altitudine, popolazione residente per sesso, numero delle famiglie, degli edifici e delle abitazioni, per comune e località abitata

COMUNI E LOCALITÀ	Altitudine(mt)	Popolazione residente			Famiglie	Edifici	Abitazioni
		Totale	Maschi	Femmine			
CORBARA	186	123	64	59	51	45	60
FOSSATELLO	331	46	24	22	21	13	23
GABELLETTA	212	380	186	194	157	72	172
MORRANO NUOVO	309	237	108	129	77	55	80
ORVIETO *	325	5.662	2.550	3.112	2.429	1.233	2.721
ORVIETO SCALO	124	2.142	1.006	1.136	859	321	988
PRODO	394	49	21	28	31	23	50
SFERRACAVALLO	161	1.710	830	880	653	212	680
SUGANO	436	344	163	181	142	152	181
TORRE SAN SEVERO	525	145	63	82	61	76	102
Bagni	311	44	26	18	16	17	17
Bardano (1)	298	7	5	2	2	4	3
Baschi Scalo	105	13	6	7	6	7	9
Benano	488	54	24	30	24	37	45
Bivio Canale	156	117	58	59	41	27	41
Bivio Corsica	488	47	21	26	18	17	22
Botto (1)	306	12	7	5	4	8	9
Canale Vecchio	315	54	30	24	22	19	28
Canino	191	18	8	10	8	10	12
Canonica	468	57	30	27	26	24	32
Capretta (1)	410	12	5	7	4	3	4
Case Maggi	173	14	5	9	7	11	11
Case Negrone	381	24	13	11	9	5	10
Corsica	521	35	17	18	16	15	18
Fontanelle di Bardano	150	250	124	126	83	105	88
Morrano Vecchio	358	41	23	18	22	19	27
Osa (1)	310	5	1	4	2	8	5
Osarella	320	102	52	50	39	29	49
Osteria di Biagio	537	30	13	17	8	9	15
Padella	293	17	9	8	5	7	12
Pian del Vantaggio	150	55	29	26	18	17	26
Ponte di Ferro	146	57	30	27	23	11	24
Prato (1)	478	5	3	2	4	4	4
Rocca Ripesena	368	83	46	37	31	42	41
San Giorgio (2)	238	22	13	9	-	1	-
Stazione di Castiglione (3)	95	5	2	3	4	4	6
Tamburino	274	94	47	47	42	21	47
Trinità	336	19	9	10	9	9	11
Villa Felici (1)	331	4	1	3	2	4	3
Villanova	475	62	28	34	24	24	28
Case Sparse	-	3.429	1.739	1.690	1.270	1.312	1.804
Bacino del Fiume Tevere (4)	77	-	-	-	-	-	-
Lago di Corbara (5)	138	-	-	-	-	-	-
OTRICOLI	38/975	1.831	894	937	751	706	1.071
OTRICOLI *	209	905	428	477	386	274	538
Castello delle Formiche	96	70	33	37	25	23	28
Case Sparse	-	408	211	197	157	180	231
Poggio (1)	108/975	448	222	226	183	229	274
POGGIO	314	388	191	197	157	197	236
Santo Janni	220	44	24	20	16	16	20
Case Sparse	-	16	7	9	10	16	18
PARRANO	200/613	579	275	304	263	316	477
PARRANO *	441	328	158	170	141	139	217
Cantone	512	52	22	30	28	42	63
Pievelunga	488	26	11	15	12	12	17
Case Sparse	-	173	84	89	82	123	180
PENNA IN TEVERINA	52/322	1.045	503	542	432	380	628
PENNA IN TEVERINA *	302	927	438	489	380	281	519
Case Sparse	-	118	65	53	52	99	109
POLINO	475/1637	267	142	125	127	231	309
POLINO *	836	240	126	114	111	133	201
Case Sparse	-	27	16	11	16	98	108
PORANO	338/540	1.774	849	925	690	463	875
PORANO *	444	1.474	715	759	583	361	725
Viale Europa	450	54	30	24	26	10	39
Case Sparse	-	246	104	142	81	92	111
SAN GEMINI	118/450	4.510	2.206	2.304	1.693	907	1.914
ACQUA VOGLIERA (1)	160	409	199	210	141	61	147
SAN GEMINI *	337	3.177	1.548	1.629	1.210	592	1.382
Acquaforte	374	11	6	5	6	12	9
Colle Ozio	291	20	9	11	11	11	12
Quadrelletto	204	135	65	70	52	36	61

Tavola 3.3 segue - Altitudine, popolazione residente per sesso, numero delle famiglie, degli edifici e delle abitazioni, per comune e località abitata

COMUNI E LOCALITÀ	Altitudine(mt)	Popolazione residente			Famiglie	Edifici	Abitazioni
		Totale	Maschi	Femmine			
<i>Case Sparse</i>	-	758	379	379	273	195	303
SAN VENANZO	174/837	2.295	1.147	1.148	836	1.028	1.277
COLLELUNGO	459	67	30	37	26	57	37
OSPEDALETTO	706	115	60	55	48	57	88
POGGIO AQUILONE	295	78	41	37	27	52	41
PORNELLO	426	13	7	6	5	18	18
RIPALVELLA	443	159	72	87	55	56	63
SAN MARINO	533	49	24	25	16	29	36
SAN VENANZO *	465	926	462	464	324	246	386
SAN VITO IN MONTE	516	77	39	38	36	41	51
Casalicchio	530	25	15	10	10	13	16
Castello	620	26	10	16	13	12	16
Poggio Spaccato	719	34	16	18	17	50	68
Rotecastello	358	37	16	21	19	43	37
Vesca	300	27	14	13	10	8	10
<i>Case Sparse</i>	-	662	341	321	230	346	410
STRONCONE	152/1206	4.414	2.164	2.250	1.866	1.708	2.516
AGUZZO	376	132	67	65	55	56	73
COLLE	321	374	186	188	167	167	187
COPPE	411	56	29	27	30	25	43
FINOCCHIETO	459	228	119	109	105	98	142
I PRATI	904	28	16	12	19	180	280
STRONCONE *	450	1.946	935	1.011	826	540	933
TERMINE (1)	230	422	204	218	170	154	182
VASCIANO	440	32	16	16	17	24	30
VASCIGLIANO	201	112	54	58	41	30	43
Cerreta	300	59	29	30	28	25	36
Cesale	550	38	18	20	16	3	21
Cimitelle (2)	850	2	-	2	2	61	94
Colle Perugino	259	20	9	11	7	7	10
Colle Ricco	285	37	14	23	14	13	15
Colmartino	374	16	8	8	6	5	8
Forcella	385	64	33	31	26	28	36
Le Ville	350	73	41	32	30	22	31
Macchia Morta	244	30	12	18	14	13	12
Piane	300	25	14	11	10	9	12
San Gregorio	301	25	14	11	15	17	17
Sant'Antimo	352	152	76	76	57	50	60
<i>Case Sparse</i>	-	543	270	273	211	181	251
TERNI	102/1120	105.018	49.832	55.186	42.145	14.325	46.104
BATTIFERRO	649	21	11	10	12	27	45
CECALOCCO	608	36	15	21	12	26	27
CESI	437	682	324	358	266	217	329
COLLESTATTE	351	397	188	209	171	169	219
COLLESTATTE PIANO	215	503	253	250	187	104	242
GIUNCANO SCALO	351	54	28	26	23	14	25
MARMORE	376	802	375	427	325	247	328
MIRANDA	597	77	41	36	39	99	128
PAPIGNO	222	449	221	228	195	96	206
PIEDILUCO	375	523	247	276	237	210	350
POGGIO LAVARINO	362	67	29	38	37	45	65
PORZANO	443	9	3	6	6	22	25
ROCCA SAN ZENONE	189	55	28	27	29	38	29
SAN CARLO	208	257	121	136	98	71	98
SAN LIBERATORE	420	42	20	22	16	15	22
TERNI * (1)	130	92.842	43.901	48.941	37.436	10.326	40.283
TORREORSINA	326	281	138	143	115	79	165
Acquapalombo	517	28	14	14	15	47	40
Appecano	572	31	17	14	11	7	12
Campomaggiore I	252	108	55	53	42	31	42
Campomaggiore II	230	38	21	17	14	7	14
Carone	111	32	16	16	10	13	11
Castagna	258	31	18	13	12	16	25
Colle Giaccone	350	27	13	14	12	12	12
Collelicino	300	30	19	11	13	13	21
Colleluna I	171	24	13	11	9	5	10
Colleluna II	185	38	22	16	14	9	14
Collerolletta	122	19	9	10	8	4	8
Colle Sant'Angelo	280	25	13	12	8	10	11
Contea	275	86	38	48	30	24	30
Costanzoni	255	28	13	15	12	10	14
Faggio	189	25	13	12	8	5	8

Tavola 3.3 segue - Altitudine, popolazione residente per sesso, numero delle famiglie, degli edifici e delle abitazioni, per comune e località abitata

COMUNI E LOCALITÀ	Altitudine(mt)	Popolazione residente			Famiglie	Edifici	Abitazioni
		Totale	Maschi	Femmine			
Fontana di Polo	130	43	20	23	14	7	13
I Quadri	380	43	20	23	20	11	22
Lagarello	160	25	12	13	11	7	11
La Romita	302	149	77	72	47	37	49
Larviano	386	111	47	64	40	30	42
Mandrie	210	28	13	15	11	8	11
Maratta Alta	112	78	38	40	28	24	34
Mazzelvetta I	368	25	12	13	9	9	8
Mazzelvetta II	375	36	15	21	14	13	21
Montorino	260	36	17	19	11	9	13
Noceta	376	38	21	17	27	5	72
Perticara	337	109	56	53	38	26	38
Piedimonte	308	36	20	16	14	21	14
Piedimonte II	310	40	19	21	13	11	13
Petrara	230	63	33	30	20	16	20
Poggio I	220	29	12	17	12	9	12
Poggio II	235	35	18	17	13	8	13
Polenaco	468	50	24	26	22	29	39
Porcivalle	198	30	12	18	15	12	15
Porcivalle-San Giacomo	164	112	50	62	43	25	43
Poscargano I	145	24	12	12	10	5	10
Poscargano II	145	36	15	21	14	9	14
Pozzo Azzuano	440	21	11	10	10	18	18
Pozzo Saraceno	195	81	37	44	29	16	30
Pracchia	534	50	25	25	23	21	23
San Clemente	289	25	15	10	8	8	8
San Giacomo	156	29	14	15	11	8	12
Settecani	156	22	12	10	5	4	5
Tiro a Segno	225	25	13	12	9	9	12
Vallemicero	124	50	22	28	17	10	17
Villa Margine	216	34	17	17	13	7	13
Volghe-Prisciano	175	14	8	6	6	3	6
Case Sparse	-	5.824	2.858	2.966	2.146	1.872	2.575
Lago di Piediluco (2)	367	-	-	-	-	-	-
Lago Maratta (2)	102	-	-	-	-	-	-

NOTE ALLA TAVOLA 3.3

(*) LA LOCALITÀ ABITATA OVE È SITUATA LA CASA COMUNALE (GENERALMENTE IL CENTRO CAPOLUOGO) È CONTRASSEGATA DA UN ASTERISCO.

ACQUASPARTA

(1) Area speciale: lago suddiviso con il comune di Spoleto (PG).

ALLERONA

(1) Centro contiguo al centro Pianlungo del comune di Castel Viscardo.

ALVIANO

(1) Area speciale: parte di bacino artificiale diviso tra più comuni.

ARRONE

(1) Centro contiguo al centro Fontechiaruccia del comune di Montefranco.

ATTIGLIANO

(1) Area speciale: parte di bacino artificiale diviso tra più comuni.
(2) Area speciale: isola amministrativa.

BASCHI

(1) Nucleo speciale: convento.
(2) Area speciale: lago suddiviso con il comune di Orvieto.

CASTEL VISCARDO

(1) Centro contiguo al centro Stazione di Allerona del comune di Allerona.

FABRO

(1) Centro contiguo al centro Volpara del comune di Monteleone d'Orvieto.
(2) Area speciale: isola amministrativa.

GUARDEA

(1) Area speciale: parte di bacino artificiale diviso tra più comuni.
(2) Area speciale: isola amministrativa.

MONTECCHIO

(1) Area speciale: parte di bacino artificiale diviso tra più comuni.

MONTEFRANCO

(1) Centro contiguo al centro Arrone del comune omonimo ed al centro Casteldilago del comune di Arrone.

MONTELEONE D'ORVIETO

(1) Centro contiguo al centro Fabro Scalo del comune di Fabro.

NARNI

(1) Nucleo speciale: convento.
(2) Area speciale: bacino artificiale.

ORVIETO

(1) Nucleo speciale: chiesa.
(2) Nucleo speciale: casa di riposo.
(3) Nucleo speciale: stazione ferroviaria.
(4) Area speciale: parte di bacino artificiale diviso tra più comuni.
(5) Area speciale: lago suddiviso con il comune di Baschi.

OTRICOLI

(1) Area speciale: isola amministrativa.

SAN GEMINI

(1) Centro contiguo al centro Terni del comune omonimo.

STRONCONE

(1) Centro contiguo al centro Terni del comune omonimo.
(2) Nucleo speciale: insediamento residenziale con popolazione non stabile.

TERNI

(1) Centro contiguo ai centri Acqua Vogliera del comune di San Gemini e Termine del comune di Stroncone.
(2) Area speciale: lago.

APPENDICE

Tavola A - Variazioni territoriali della Provincia dal 20 ottobre 1991 al 21 ottobre 2001

PROVINCIA	Superficie e popolazione al Censimento del 20 ottobre 1991 (situazione prima della variazione)		Variazioni	Entità variazione		Superficie e popolazione al Censimento 1991 (situazione dopo la variazione)	
	Superficie (ha)	Popolazione residente		Specie e relativo provvedimento	Superficie (ha)	Popolazione residente	Superficie (ha)
	NEGATIVO						

Tavola B - Variazioni territoriali e di nome dei Comuni dal 20 ottobre 1991 al 21 ottobre 2001

COMUNI	Superficie e popolazione al Censimento 1991 (situazione prima della variazione)		Variazioni	Entità variazione		Superficie e popolazione al Censimento 1991 (situazione dopo la variazione)	
	Superficie (ha)	Popolazione residente		Specie e relativo provvedimento	Superficie (ha)	Popolazione residente	Superficie (ha)
	NEGATIVO						

Tavola C - Zone di territorio in contestazione tra Comuni

Prov.	Com.	Denominazione della zona	Popolazione residente	Superficie (Kmq)	Epoca contestazione	Comuni interessati
NEGATIVO						

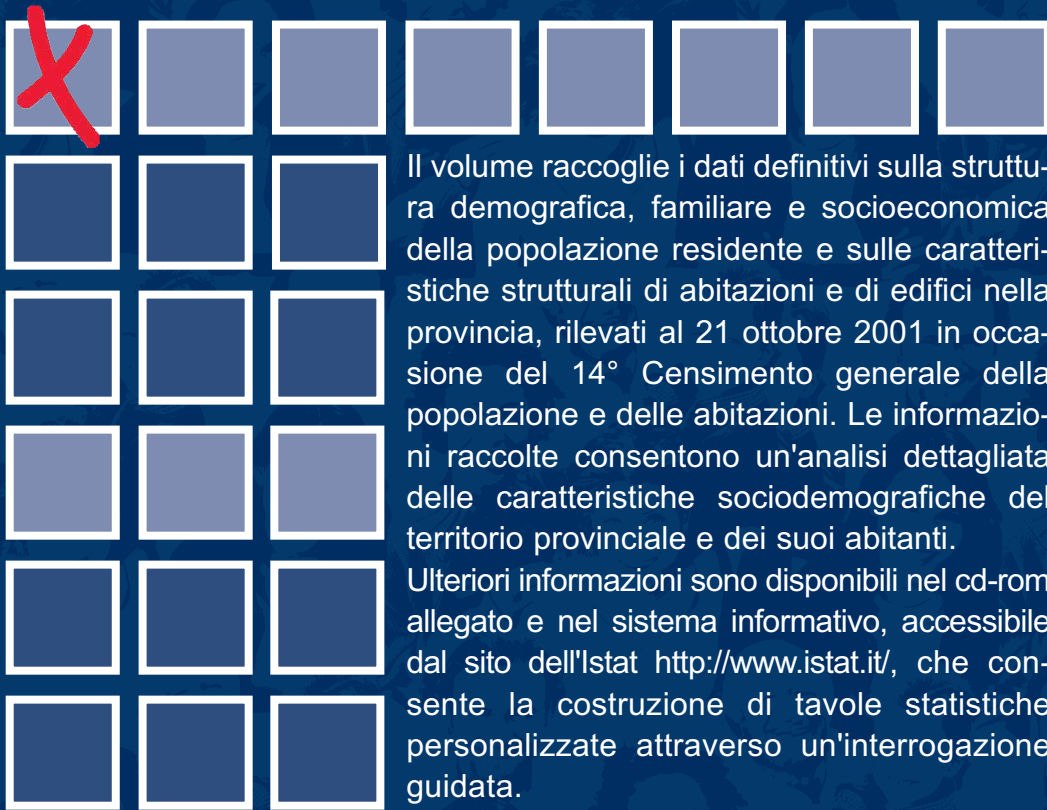

Il volume raccoglie i dati definitivi sulla struttura demografica, familiare e socioeconomica della popolazione residente e sulle caratteristiche strutturali di abitazioni e di edifici nella provincia, rilevati al 21 ottobre 2001 in occasione del 14° Censimento generale della popolazione e delle abitazioni. Le informazioni raccolte consentono un'analisi dettagliata delle caratteristiche sociodemografiche del territorio provinciale e dei suoi abitanti.

Ulteriori informazioni sono disponibili nel cd-rom allegato e nel sistema informativo, accessibile dal sito dell'Istat <http://www.istat.it/>, che consente la costruzione di tavole statistiche personalizzate attraverso un'interrogazione guidata.

1C012005003100555

ISBN 88-458-1449-1



9 788845 814495

€ 19,00